

Statistisches Bundesamt

Bevölkerung und Erwerbstätigkeit

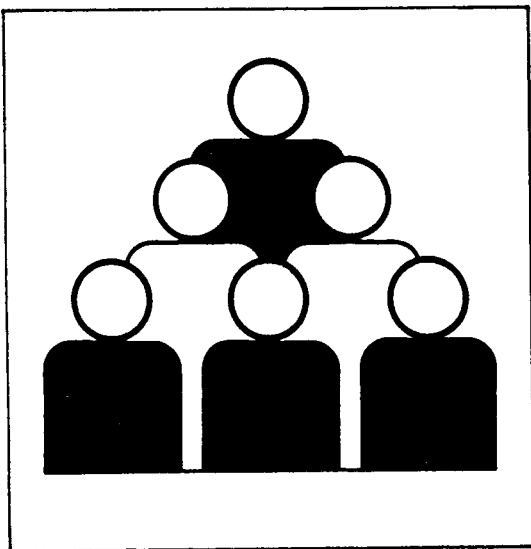

Fachserie **1**

Reihe 1

Gebiet und Bevölkerung

4. Vierteljahr 1989

Hinweis: Im Anhang werden Bevölkerungsdaten
aus dem Gebiet der ehem. DDR nachgewiesen.

**METZLER
POESCHEL**

Statist. Bundesamt - Bibliothek



10-13463

Herausgeber:
Statistisches Bundesamt
Gustav-Stresemann-Ring 11
6200 Wiesbaden 1
Telefon (0611/752393)

Verlag:
Metzler-Poeschel Stuttgart

Verlagslieferung:
Hermann Leins GmbH & Co. KG
Holzwiesenstr. 2
7408 Kusterdingen
Telefon: 07071/33046
Telefax: 07071/33653
Telex : 7262891 mepo d

Erscheinungsfolge: vierteljährlich

Erschienen im August 1991

Preis: DM 8,-

Bestellnummer: 2010100 - 89324

Copyright: Statistisches Bundesamt, Wiesbaden 1991

Vervielfältigung - außer für gewerbliche Zwecke -
mit Quellenangabe gestattet.

Inhalt

	Seite
Vorbemerkung	5
Einführung	7
Schaubilder	
Eheschließungen, Lebendgeborene und Gestorbene 1982 bis 1989	10
Bevölkerungsentwicklung durch Geburten- und Wanderungssaldo 1986 bis 1989	11
T a b e l l e n t e i l	
1 Eheschließungen, Geborene und Gestorbene 1950 bis 1989	
1.1 Grundzahlen	12
1.2 Verhältniszahlen und Kennziffern	13
2 Eheschließungen, Geborene und Gestorbene im 4. Vierteljahr 1989 nach Ländern	14
3 Gesamtwanderungen 1981 bis 1989	15
4 Monatssalden aus den Wanderungen über die Grenzen des Bundesgebietes 1981 bis 1989	15
5 Wanderungen im 4. Vierteljahr 1989 nach Ländern des Bundesgebietes	16
6 Wanderungen der Deutschen und Ausländer im 4. Vierteljahr 1989 nach Ländern des Bundesgebietes	16
7 Wanderungen zwischen den Ländern des Bundesgebietes im 4. Vierteljahr 1989	17
8 Wanderungen im 4. Vierteljahr 1989 nach ausgewählten Herkunfts- bzw. Zielgebieten sowie nach Ländern des Bundesgebietes	
8.1 Personen insgesamt	18
8.2 Deutsche	19
8.3 Erwerbstätige insgesamt	20
8.4 Erwerbstätige/Deutsche	21
9 Wanderungen über die Grenzen des Bundesgebietes im 4. Vierteljahr 1989 nach Herkunfts- bzw. Zielländern	
Personen insgesamt	22
Erwerbstätige	25
10 Wanderungen über die Grenzen des Bundesgebietes 1989 nach Herkunfts- bzw. Zielländern	
Personen insgesamt	28
11 Bevölkerungsbilanz der Länder 1989	31
12 Bevölkerung im Bundesgebiet 1950 bis 1989	33
13 Bevölkerung am 31.12.1989 nach Altersgruppen und Ländern	34
14 Bevölkerung 1950 bis 1989	
14.1 Nach Monaten	35
14.2 Nach Vierteljahren	35
15 Bevölkerung der Länder 1950 bis 1989	36
16 Durchschnittliche Bevölkerung 1950 bis 1989	
16.1 Nach Monaten	37
16.2 Nach Vierteljahren	37
16.3 Nach Halbjahren und Jahren	37
17 Durchschnittliche Bevölkerung der Länder 1950 bis 1989	38

Soweit nicht anders angegeben, beziehen sich die Angaben auf den Gebietsstand der Bundesrepublik Deutschland vor dem 03.10.1990; sie schließen Berlin (West) ein.

1	Eheschließungen, Geborene und Gestorbene im Gebiet der ehemaligen DDR	
1.1	Grundzahlen	40
1.2	Verhältniszahlen	41
2	Gesamtwanderungen im Gebiet der ehemaligen DDR	42
3	Wanderungen über die Grenzen der ehemaligen DDR 1989 nach Herkunfts- und Zielländern ...	43
4	Bevölkerung im Gebiet der ehemaligen DDR	44
5	Bevölkerung im Gebiet der ehemaligen DDR	
5.1	Stichtagsbevölkerung	45
5.2	Durchschnittliche Bevölkerung	45

Zeichenerklärung

X	=	Nachweis ist nicht sinnvoll bzw. Fragestellung trifft nicht zu
-	=	nichts vorhanden
.	=	kein Nachweis vorhanden
...	=	Angabe fällt später an

Abkürzungen

i	=	insgesamt
m	=	männlich
w	=	weiblich
BGBI.	=	Bundesgesetzblatt
EG	=	Europäische Gemeinschaft
OECD	=	Organisation for Economic Cooperation and Development Organisation für wirtschaftliche Zusammenarbeit und Entwicklung
Vj	=	Vierteljahr

Ergebnisse der Länder in tieferer regionaler Gliederung werden in den "Statistischen Berichten" der statistischen Ämter der Länder unter den Kennziffern A I 1, A II 1 und A III 1 veröffentlicht.

Vorbemerkung

Die in diesem Bericht enthaltenen Tabellen entsprechen größtenteils dem Tabellenprogramm, das von allen Statistischen Landesämtern einheitlich aufbereitet wird. Benutzern, die das Zahlenmaterial in tieferer sachlicher Gliederung benötigen oder sich über methodische Fragen eingehender informieren wollen, stehen im Statistischen Bundesamt ergänzende Unterlagen gegen Kostenerstattung zur Verfügung.

Neben Angaben über die Bevölkerungsbewegung (Eheschließungen und -scheidungen, Geburten, Sterbefälle sowie Wanderungen) enthält die vorliegende Veröffentlichung die Ergebnisse der Fortschreibung des Bevölkerungsstandes.

In einem Anhang sind im Rahmen dieser Publikation erstmalig Aufstellungen mit wesentlichen Eckdaten für die 5 neuen Bundesländer und Berlin (Ost) enthalten. Es ist vorgesehen, künftig weitere Daten für dieses Gebiet zur Verfügung zu stellen bzw. Aufstellungen zu veröffentlichen, die das Gebiet der Bundesrepublik Deutschland zum Gebietsstand nach dem 3.10.1990 nachweisen.

Einführung

Die nachfolgenden Hinweise und Definitionen beziehen sich ausschließlich auf die Bundesrepublik Deutschland zum Gebietsstand vor dem 3.10.1990.

Rechtsgrundlage für die Statistik der Bevölkerungsbewegung (Eheschließungen, Geburten, Sterbefälle und Wanderungen) ist das Gesetz über die Statistik der Bevölkerungsbewegung und die Fortschreibung des Bevölkerungsstandes vom 4. Juli 1957 (BGBl. I S. 694) in der Fassung der Bekanntmachung vom 14. März 1980 (BGBl. I S. 308), geändert durch § 26 des Melderechtsrahmengesetzes (MRRG) vom 16. August 1980 (BGBl. I S. 1429).

Erhebungsgrundlage für Eheschließungen, Geburten und Sterbefälle sind Zählkarten, die von dem Standesbeamten ausgefüllt werden, der den Personenstandsfall beurkundet. Die regionale Zuordnung erfolgt bei Eheschließungen nach dem Registrierort, bei Geburten nach der Wohnge-
meinde der Mutter, bei Sterbefällen nach der Wohnge-
meinde des Gestorbenen.

Ab Berichtsjahr 1975 werden vierteljährlich auch die Geborenen und Gestorbenen mit ausländischer Staatsangehörigkeit nachgewiesen. Entsprechende Verhältniszahlen können wegen Fehlens der Bezugsgrößen nicht berechnet werden.

Eheschließungen: Standesamtliche Trauungen, auch von Ausländern, mit Ausnahme der Fälle, in denen beide Ehegatten Mitglieder der im Bundesgebiet stationierten ausländischen Streitkräfte sind.

Geborene (= Geburten): Unterscheidung zwischen ehelich und nichtehelich Geborenen nach den Vorschriften des Bürgerlichen Gesetzbuches (ein Kind, das nach Eingehen der Ehe oder bis zu 302 Tagen nach Auflösung der Ehe geboren wird, gilt, unbeschadet der Möglichkeit einer späteren Anfechtung, als ehelich).

Lebendgeborene sind Kinder, bei denen nach der Scheidung vom Mutterleib entweder das Herz geschlagen oder die Nabelschnur pulsiert oder die natürliche Lungenatmung eingesetzt hat.

Bis Ende 1957 galten Kinder als lebendgeboren, wenn die natürliche Lungenatmung eingesetzt hat.

Totgeborene sind Kinder, bei denen nach der Scheidung vom Mutterleib weder das Herz geschlagen noch die Nabelschnur pulsiert noch die natürliche Lungenatmung eingesetzt hat und deren Geburtsgewicht mindestens 1 000 Gramm beträgt. Sie werden im Rahmen der Geburtenstatistik nachgewiesen.

Beträgt das Gewicht der Leibesfrucht weniger als 1 000 Gramm, so handelt es sich um eine Fehlgeburt. Fehlgeburten werden vom Standesbeamten nicht registriert und bleiben daher in der Statistik der natürlichen Bevölkerungsbewegung außer Betracht.

Bis 30. Juni 1979 galten Kinder als totgeboren, wenn sie mindestens 35 cm lang waren. Als Fehlgeburten galten demnach Totgeborene unter 35 cm Körperlänge.

Gestorbene: Ohne Totgeborene sowie ohne standesamtlich beurkundete Kriegssterbefälle und gerichtliche Todeserklärungen.

Maßzahlen: Die Berechnung erfolgt stets für ein Normaljahr von 365 Tagen.

Säuglingssterblichkeit: Im ersten Lebensjahr Gestorbene bezogen sich auf die Lebendgeborenen eines gleich langen Berichtszeitraums, soweit möglich unter Berücksichtigung der Geburtenentwicklung in den Monaten, in denen die gestorbenen Säuglinge geboren sind.

Zusammengefaßte Geburtenziffer

Die Summe der "altersspezifischen Geburtenziffern" der 15- bis 49jährigen Frauen eines bestimmten Berichtsjahres wird als "zusammengefaßte Geburtenziffer" ("Total Fertility Rate") bezeichnet. Die zusammengefaßte Geburtenziffer kann, wenn man sie auf 1 000 Frauen bezieht, als hypothetische durchschnittliche Kinderzahl einer Frauengeneration interpretiert werden. Dabei wird, was bei der Interpretation dieser Durchschnittsgröße nicht übersehen werden darf, von der Hypothese ausgegangen, daß sich alle im Berichtsjahr 14- bis 48jährigen Frauen im Laufe ihres Lebens bis zum 50. Altersjahr hinsichtlich ihrer Geburtenhäufigkeit genauso verhalten werden wie alle 15- bis 49jährigen Frauen sich während des betreffenden Berichtsjahres verhalten haben, und daß außerdem bis zum 50. Altersjahr keine dieser Frauen sterben wird.

Die Schätzung der Monatswerte und des vorläufigen Jahreswertes für die zusammengefaßte Geburtenziffer erfolgt nach dem Calot-Verfahren, das in dem Aufsatz "Laufende Beobachtung und Analyse der Veränderungen der Geburtenhäufigkeit" in der Zeitschrift "Wirtschaft und Statistik", Heft 8/1981, S. 549 ff. sowie im Heft 2/1981 der Zeitschrift für Bevölkerungswissenschaft beschrieben wird.

Erhebungsgrundlage der Wanderungsstatistik
sind die An- und Abmeldescheine, die nach den landesgesetzlichen Vorschriften bei einem Wohnungswechsel in den Einwohnermeldeämtern anfallen.

Die Wanderungsstatistik umfaßt die Bundesaußenwanderung und die Bundesinnenwanderung. Einmal erstreckt sie sich auf die Wanderungen über die Grenzen des Bundesgebietes bzw. auf die Wanderungen mit dem Ausland, zum anderen auf die Wanderungen von einer Gemeinde in eine andere Gemeinde innerhalb des Bundesgebietes. Unberücksichtigt bleiben die Umzüge innerhalb der Gemeinden (Ortsumzüge).

Zur Erfassung der Zuzüge und Fortzüge über die Grenzen des Bundesgebietes werden die An- und Abmeldescheine benutzt. Im Gegensatz hierzu werden zur Erfassung der Wanderungen innerhalb des Bundesgebietes im allgemeinen nur die Anmeldescheine herangezogen, weil die Abmeldung gelegentlich versäumt wird. Aufbereitet und zu ersten Ergebnissen zusammengestellt werden die Wanderungen von den Statistischen Landesämtern. Um die Wanderungen von Bundesland zu Bundesland möglichst vollständig erfassen zu können, tauschen die Statistischen Landesämter untereinander für jeden dieser Wanderungsfälle die Daten aus. Bei solchen umfangreichen Materialergänzungen (Magnetbandaustausch) ist es jedoch nicht vermeidbar, daß die Anzahl der Zuzüge im Vergleich zu der der Fortzüge geringfügige Abweichungen (Aufbereitungsdifferenz) aufweisen kann, die in der Tabelle 5 ausgewiesen werden.

Nach den bisherigen Erfahrungen geben die Zahlen über die Fortzüge von Deutschen nach dem außereuropäischen Ausland keinen direkten Aufschluß über den Umfang der "Auswanderung nach Übersee", weil die Fortzüge auch viele Personen umfassen, die beispielsweise als Entwicklungshelfer, Mitglieder des diplomatischen und konsularischen Dienstes, als Techniker, Kaufleute, Ärzte, Missionare und Studenten alleine oder mit ihren Angehörigen ins Ausland gehen, jedoch später wieder in die Bundesrepublik Deutschland zurückkehren.

In den Wanderungen zwischen dem Bundesgebiet und dem europäischen Ausland spiegelt sich vorwiegend das Ausmaß der Fluktuation wider, das durch die Zu- und Fortzüge der ausländischen Arbeitnehmer gekennzeichnet ist. Hier handelt es sich daher nur zu einem kleinen Teil um Einwanderung und Auswanderung im eigentlichen Sinne.

Bei der Bezeichnung "Ausländer" handelt es sich um alle Personen, die nicht Deutsche im Sinne des Art. 116 Abs. 1 GG sind. Dazu zählen auch die Staatenlosen und die Personen mit "ungeklärter" Staatsangehörigkeit. Deutsche, die zugleich eine fremde Staatsangehörigkeit besitzen, gehören nicht zu den Ausländern.

In allen Bundesländern sind inzwischen neue Meldegesetze in Kraft getreten und im Zusammenhang damit neue An- und Abmeldescheine eingeführt worden. Darin wird für statistische Zwecke nicht mehr nach dem Beruf der meldepflichtigen Personen, sondern danach gefragt, ob sie erwerbstätig sind oder nicht. Aus diesem Grund wurden in der Wanderungsstatistik ab Berichtsjahr 1984 die Bezeichnungen "Erwerbspersonen/Nichterwerbspersonen" generell durch "Erwerbstätige/Nichterwerbstätige" ersetzt. Als Erwerbstätige gelten alle Personen, die im An- oder Abmeldeschein angegeben haben, erwerbstätig zu sein. Alle übrigen Personen werden als Nichterwerbstätige nachgewiesen. Die entsprechenden Daten weichen inhaltlich von den bisher ausgewiesenen, auf der Berufsangabe in den Meldescheinen beruhenden Zahlen der Erwerbspersonen/Nichterwerbspersonen ab. Dies hängt vor allem damit zusammen, daß zu den Erwerbspersonen auch Erwerbslose zählen und somit bei der bisherigen Regelung ein größerer Personenkreis einbezogen wurde.

Nach den neuen melderechtlichen Bestimmungen des Landes Rheinland-Pfalz wird das Merkmal "Erwerbstätigkeit" nur bei einer Anmeldung erfragt. Daher liegen für dieses Bundesland hinsichtlich der Wanderungen über die Bundesgrenzen keine Daten über die Zahl der Erwerbstätigen/Nichterwerbstätigen unter den fortgezogenen Personen vor. Diese Angaben wurden in den Tabellen 8.3, 8.4 und 9 geschätzt, wobei von der Annahme ausgegangen wurde, daß der Anteil der fortgezogenen Erwerbstätigen an der Gesamtzahl der Fortgezogenen in Rheinland-Pfalz genauso groß war wie im Durchschnitt der übrigen 10 Bundesländer.

Bei den in Tabelle 9 nachgewiesenen Zu- und Fortzügen von bzw. nach See handelt es sich um An- und Abmeldungen von Seeleuten, die im Bundesgebiet einschl. Berlin (West) keine Wohnung besitzen.

Nähere Erläuterungen und langjährige Zahlenvergleiche sowie Ergebnisse der Wanderungsstatistik nach Stadt- und Landkreisen enthalten die Jahresbände der Fachserie 1, 1979 Reihe 2.3, 1980 Reihe 2, ab 1981 Reihe 1. Weitere Kreisergebnisse veröffentlichen die Statistischen Landesämter.

Fortschreibung des Bevölkerungsstandes

Der Feststellung der Einwohnerzahlen lag bisher der Wohnbevölkerungsbegriff zugrunde. Danach gehörten Personen mit nur einer Wohnung zur Wohnbevölkerung der Gemeinde, in der sich diese Wohnung befand. Personen mit mehr als einer Wohnung oder Unterkunft wurden der Wohnbevölkerung derjenigen Gemeinde zugeordnet, von der aus sie ihrer Arbeit oder Ausbildung nachgingen. Soweit sie weder berufstätig waren noch sich in Ausbildung befanden, war die Wohnung oder Unterkunft maßgebend, in der sie sich überwiegend aufhielten.

Mit der bereits erwähnten Einführung neuer Meldegesetze in allen Bundesländern haben die Statistischen Landesämter im April 1983 die Fortschreibung ihrer Einwohnerzahlen auf den neuen Begriff der Bevölkerung am Ort der alleinigen bzw. Hauptwohnung umgestellt. Bei Wanderungen zwischen den Bundesländern wurde generell vom neuen Bevölkerungsbegriff ausgegangen. Der Begriff der Hauptwohnung wird in § 12 Abs. 2 des Melderechtsrahmengesetzes vom 16. August 1980 (BGBl. I S. 1429) und in allen Meldegesetzen der Länder wie folgt definiert:

Hauptwohnung ist die vorwiegend benutzte Wohnung des Einwohners. Hauptwohnung eines verheirateten Einwohners, der nicht dauernd getrennt von seiner Familie lebt, ist die vorwiegend benutzte Wohnung der Familie. In Zweifelsfällen ist die vorwiegend benutzte Wohnung dort, wo der Schwerpunkt der Lebensbeziehungen des Einwohners liegt.

Die ab April 1983 festgestellten Einwohnerzahlen entsprechen somit - insbesondere wegen der anderen Zuordnung von verheirateten, nicht dauernd von ihrer Familie getrennt lebenden Personen mit mehreren Wohnungen im Bundesgebiet - nicht mehr voll dem bisherigen Wohnbevölkerungsbegriff. Aus diesem Grund wurde ab der Veröffentlichung mit den Ergebnissen für das 2. Vierteljahr 1983 die Bezeichnung "Wohnbevölkerung" generell durch "Bevölkerung" ersetzt.

Zur Bevölkerung zählen - wie bisher - auch die im Bundesgebiet gemeldeten Ausländer (einschließlich Staatenlose).

N i c h t zur Bevölkerung gehören hingegen - wie bisher - die Angehörigen der Stationierungstreitkräfte sowie der ausländischen diplomatischen und konsularischen Vertretungen mit ihren Familienangehörigen.

Bei den Bevölkerungsdaten ab 30. Juni 1987 handelt es sich um Fortschreibungszahlen, die auf den Ergebnissen der Volkszählung vom 25. Mai 1987 basieren.

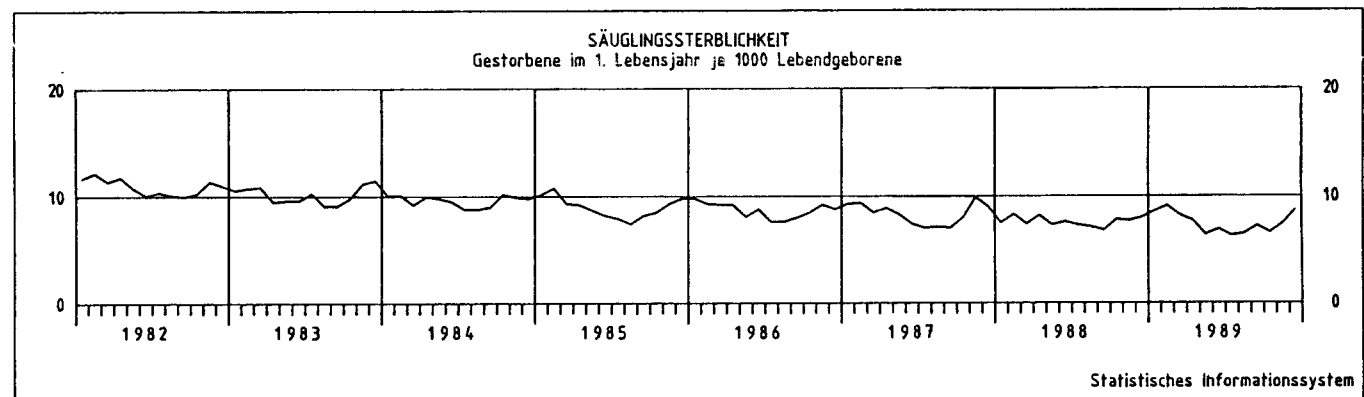
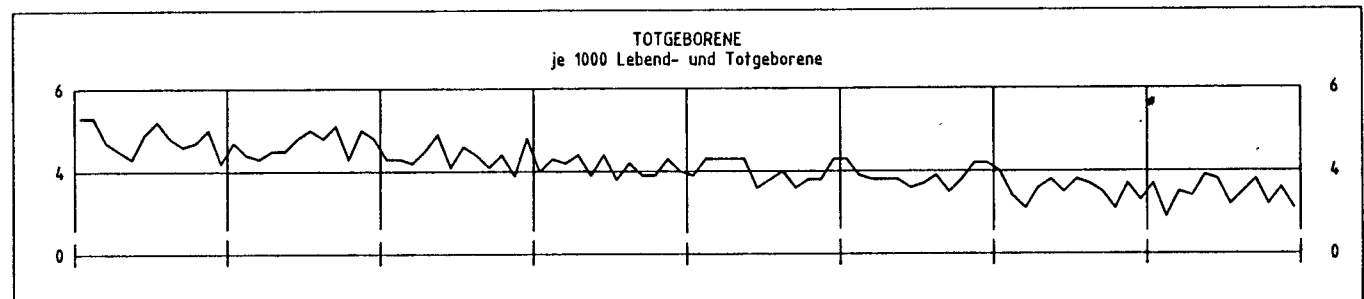
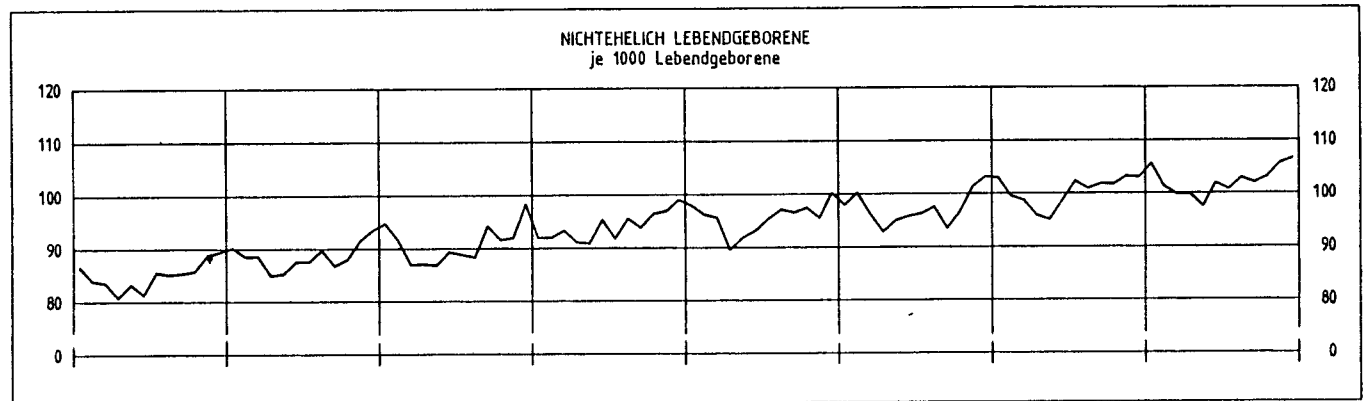
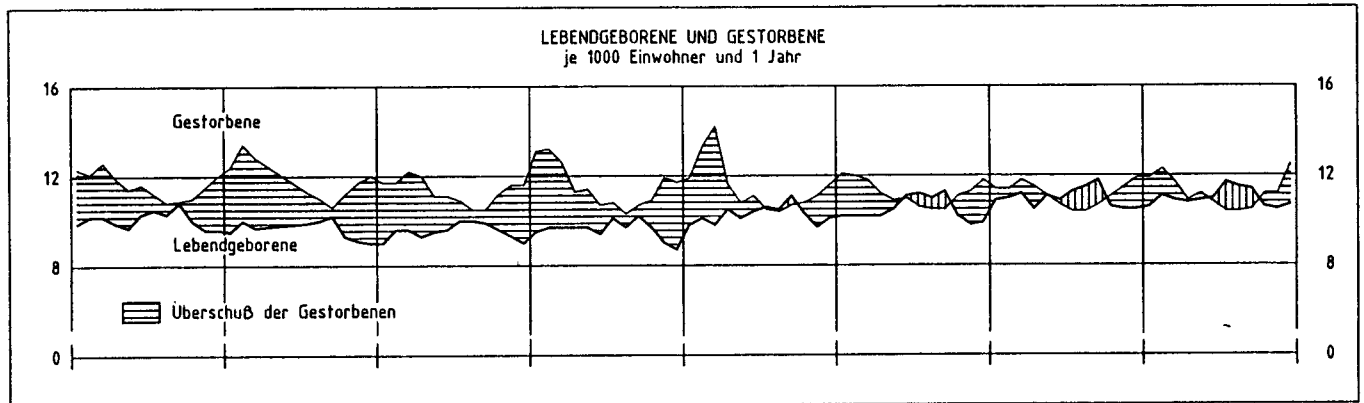
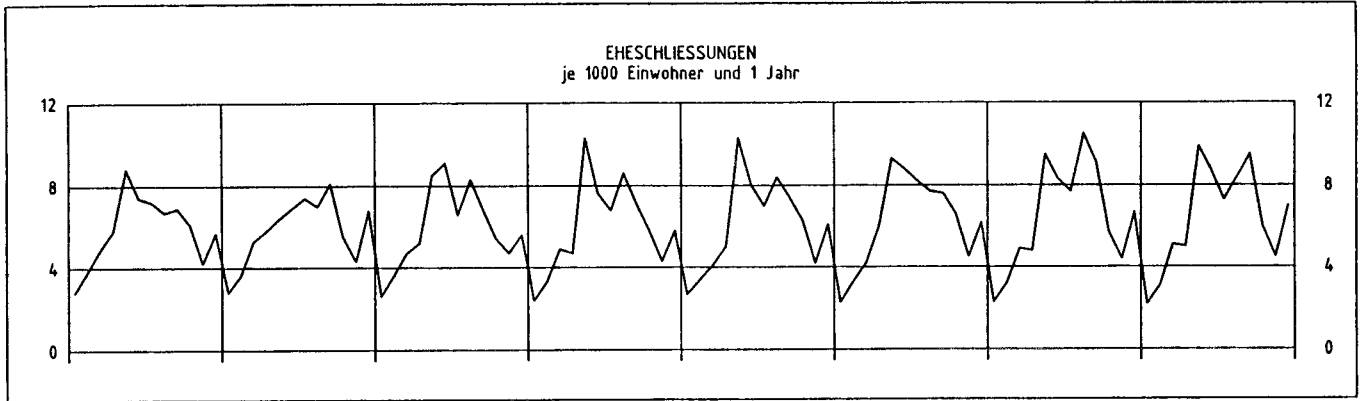

BEVÖLKERUNGSENTWICKLUNG DURCH GEBURTEN- UND WANDERUNGSSALDO

— Bevölkerungszunahme bzw. -abnahme insgesamt
- - - Geburtensaldo - - - Wanderungssaldo



Tabelle nte il
1 Eheschließungen, Geborene und Gestorbene *)

1.1 Grundzahlen

Jahr Vierteljahr Monat Land	Ehe- schlie- Bungen	Lebendgeborene				Tot- gebo- rene	Gestorbene 1)				und zwar		Überschuß der Geborenen (+) bzw. Gestor- benen (-)
		mann- lich	weib- lich	ins- gesamt	dar. nicht- ehelich		mann- lich	weib- lich	ins- gesamt	im 1. Lebens- jahr			
Insgesamt													
1950	535 708	420 944	391 891	812 835	79 075	18 118	266 895	261 852	528 747	45 252	.	+ 284 088	
1955	461 818	423 235	396 893	820 128	64 427	16 558	299 280	282 592	581 872	34 284	19 699	+ 238 256	
1960	521 445	498 182	470 447	968 629	61 330	15 049	332 503	310 459	642 962	32 724	20 137	+ 325 667	
1964	506 182	547 979	517 458	1 065 437	53 131	13 590	333 879	310 249	644 128	26 948	18 090	+ 421 309	
1965	492 128	536 930	507 398	1 044 328	48 977	12 901	347 968	329 660	677 628	24 947	17 342	+ 366 700	
1970	444 510	416 321	394 487	810 808	44 280	8 351	369 975	364 868	734 843	19 165	13 301	+ 75 965	
1975	386 681	309 135	291 377	600 512	36 774	4 689	371 074	378 186	749 260	11 875	6 967	+ 148 748	
1980	362 408	318 480	302 177	620 657	46 923	3 308	348 015	366 102	714 117	7 821	3 904	+ 93 460	
1981	359 658	320 633	303 924	624 557	49 363	3 204	349 080	373 112	722 192	7 257	3 401	+ 97 635	
1982	361 966	319 293	301 880	621 173	52 750	2 996	344 275	371 582	715 857	6 782	3 000	+ 94 684	
1983	369 963	305 255	288 922	594 177	52 442	2 790	343 800	374 537	718 337	6 099	2 748	+ 124 160	
1984	364 140	300 120	284 037	584 157	52 998	2 567	332 990	363 128	696 118	5 633	2 474	+ 111 961	
1985	364 661	300 053	286 102	586 155	55 070	2 414	334 382	369 914	704 296	5 244	2 217	+ 118 141	
1986	372 112	321 184	304 779	625 963	59 808	2 506	330 233	371 657	701 890	5 355	2 268	+ 75 927	
1987	382 564	330 659	311 351	642 010	62 358	2 485	324 628	362 790	687 419	5 318	2 235	+ 45 409	
1988	397 738	348 138	329 121	677 259	67 957	2 398	322 939	364 577	687 516	5 080	1 998	+ 10 257	
1989	398 608	349 179	332 358	681 537	69 668	2 368	326 008	371 722	697 730	5 074	2 023	+ 16 193	
davon (1989):													
1.Vj.	53 192	84 815	80 852	165 667	16 930	560	84 629	97 529	182 158	1 418	547	+ 16 491	
2.Vj.	122 201	86 619	81 675	168 294	16 787	624	79 167	90 122	169 289	1 177	524	+ 995	
3.Vj.	131 394	92 215	88 249	180 464	18 383	628	76 817	86 660	163 477	1 182	514	+ 16 987	
4.Vj.	91 821	85 530	81 582	167 112	17 568	556	85 395	97 411	182 806	1 297	438	+ 15 694	
Januar ...	11 734	28 534	27 286	55 820	5 896	207	28 984	33 382	62 366	490	180	+ 6 546	
Februar ...	14 811	27 054	25 665	52 719	5 335	155	27 027	31 112	58 139	460	177	+ 5 420	
März	26 647	29 227	27 901	57 128	5 699	198	28 618	33 035	61 653	468	190	+ 4 525	
April	25 620	27 994	26 662	54 656	5 456	188	25 844	29 735	55 579	418	173	+ 923	
Mai	52 189	29 687	27 702	57 389	5 598	223	27 474	31 425	58 899	370	174	+ 1 510	
Juni	44 392	28 938	27 311	56 249	5 733	213	25 849	28 962	54 811	389	177	+ 1 438	
Juli	38 370	31 394	30 137	61 531	6 199	195	25 783	29 125	54 908	375	174	+ 6 623	
August ...	44 580	31 147	29 695	60 842	6 259	212	25 721	29 055	54 776	394	176	+ 6 066	
Sept.	48 444	29 674	28 417	58 091	5 925	221	25 313	28 480	53 793	413	164	+ 4 298	
Oktober ..	31 769	28 740	27 285	56 025	5 777	182	27 858	31 257	59 115	384	132	+ 3 090	
November .	23 039	27 692	26 476	54 168	5 725	197	26 964	30 343	57 307	410	134	+ 3 139	
Dezember .	37 013	29 098	27 821	56 919	6 066	177	30 573	35 811	66 384	503	172	+ 9 465	
1989 nach Ländern													
SH	17 238	14 013	13 364	27 377	3 679	102	14 008	16 538	30 546	183	69	+ 3 169	
HH	9 484	7 908	7 427	15 335	3 127	36	9 701	11 540	21 241	122	60	+ 5 906	
NI	47 021	39 392	37 304	76 696	8 154	265	39 826	44 119	83 945	572	212	+ 7 249	
HB	4 156	3 319	3 194	6 513	1 358	25	4 087	4 376	8 463	38	13	+ 1 950	
NW	110 420	95 489	91 225	186 714	17 657	690	89 304	100 774	190 078	1 521	570	+ 3 364	
HE	35 124	30 138	28 665	58 803	5 450	217	29 518	33 355	62 873	431	167	+ 4 070	
RP	24 261	20 342	19 308	39 650	3 275	147	20 244	22 292	42 536	305	130	+ 2 886	
BW	58 835	57 259	54 341	111 600	9 397	366	44 567	49 695	94 262	752	313	+ 17 338	
BY	72 077	64 878	62 151	127 029	12 266	399	56 755	64 588	121 343	865	386	+ 5 686	
SL	7 249	5 486	5 175	10 661	966	47	5 854	6 544	12 398	104	36	+ 1 737	
BE	12 743	10 955	10 204	21 159	4 339	74	12 144	17 901	30 045	181	67	+ 8 886	
dar. Ausländer													
1975	X	49 734	46 139	95 873	4 019	971	5 746	3 245	8 991	2 055	1 175	+ 86 882	
1980	X	41 593	39 102	80 695	3 922	596	5 722	2 789	8 511	1 132	576	+ 72 184	
1985	X	27 648	26 102	53 750	4 088	281	5 062	2 632	7 694	607	293	+ 46 056	
1986	X	30 178	28 475	58 653	4 547	320	5 168	2 677	7 845	606	289	+ 50 808	
1987	X	34 591	32 600	67 191	5 067	354	5 395	2 635	8 030	617	287	+ 59 161	
1988	X	37 842	35 676	73 518	5 883	332	5 735	2 863	8 598	637	272	+ 64 920	
1989	X	40 951	38 917	79 868	6 552	336	5 811	2 884	8 695	674	289	+ 71 173	
davon (1989):													
1.Vj.	X	9 517	8 936	18 453	1 610	84	1 464	723	2 187	170	78	+ 16 266	
2.Vj.	X	10 630	9 976	20 606	1 602	84	1 460	709	2 169	177	78	+ 18 437	
3.Vj.	X	10 645	10 334	20 979	1 716	100	1 371	709	2 080	159	80	+ 18 899	
4.Vj.	X	10 159	9 671	19 830	1 624	68	1 516	743	2 259	168	53	+ 17 571	
Januar ...	X	3 273	3 094	6 367	560	35	504	261	765	56	30	+ 5 602	
Februar ...	X	2 951	2 856	5 807	493	17	482	241	723	65	29	+ 5 084	
März	X	3 293	2 986	6 279	557	32	478	221	699	49	19	+ 5 580	
April	X	3 331	3 064	6 395	494	24	454	234	688	54	22	+ 5 707	
Mai	X	3 618	3 477	7 095	546	28	518	229	747	55	26	+ 6 348	
Juni	X	3 681	3 435	7 116	562	32	488	246	734	68	30	+ 6 382	
Juli	X	3 650	3 615	7 265	580	34	445	256	701	45	29	+ 6 564	
August ...	X	3 654	3 469	7 123	590	24	461	212	673	53	25	+ 6 450	
Sept.	X	3 341	3 250	6 591	546	42	465	241	706	61	26	+ 5 885	
Oktober ..	X	3 498	3 153	6 651	547	16	512	252	764	50	21	+ 5 887	
November .	X	3 349	3 162	6 511	544	31	484	234	718	50	14	+ 5 793	
Dezember .	X	3 312	3 356	6 668	533	21	520	257	777	68	18	+ 5 891	
1989 nach Ländern													
SH	X	672	721	1 393	149	6	124	82	206	17	3	+ 1 187	
HH	X	1 466	1 318	2 784	351	5	214	92	306	29	14	+ 2 478	
NI	X	2 663	2 655	5 318	503	18	349	171	520	50	21	+ 4 798	
HB	X	515	467	982	124	3	51	22	73	4	2	+ 909	
NW	X	13 310	12 649	25 959	1 873	109	1 739	868	2 607	210	89	+ 23 352	
HE	X	4 576	4 310	8 886	669	42	581	320	901	72	27	+ 7 985	
RP	X	1 558	1 471	3 029	279	11	313	118	431	25	12	+ 2 598	
BW	X	7 760	7 228	14 988	1 005	66	1 012	507	1 519	116	51	+ 13 469	
BY	X	5 398	5 151	10 549	1 019	53	1 030	508	1 538	102	53	+ 9 011	
SL	X	405	368	773	92	4	103	46	149	2	1	+ 624	
BE	X	2 628	2 579	5 207	488	19	295	150	445	47	16	+ 4 762	

*) Geburten und Sterbefälle nach dem Wohnort, Eheschließungen nach dem Registrierort. - 1) Ohne Totgeborene, nachträglich beurkundete Kriegssterbefälle und gerichtliche Todeserklärungen.

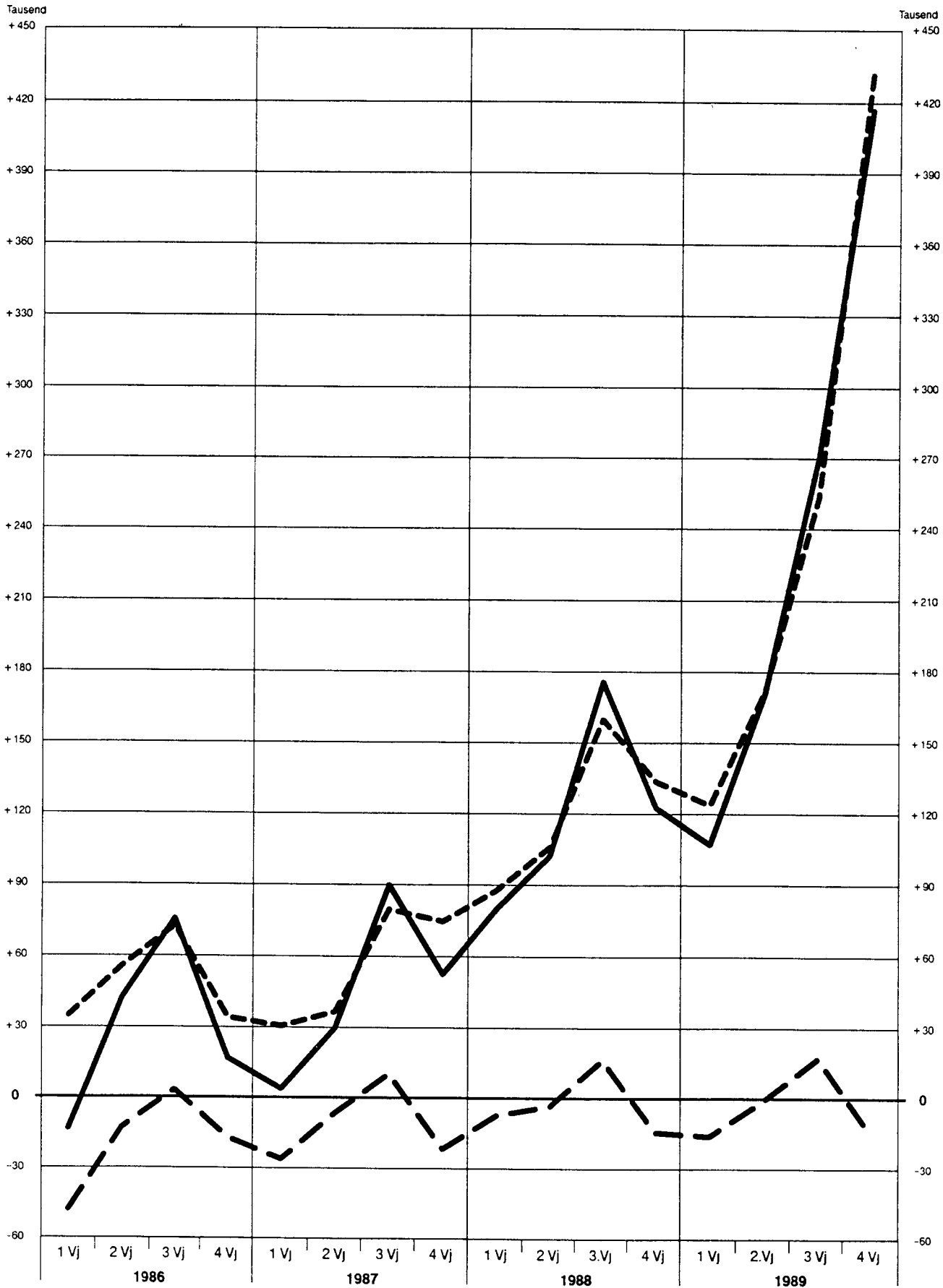
1 Eheschließungen, Geborene und Gestorbene

1.2 Verhältniszahlen und Kennziffern

Jahr Vierteljahr Monat ----- Land	Je 1 000 Einwohner und 1 Jahr				Je 1 000 Lebendgeborene		Von 1 000 Lebend- geborenen		Knaben je 1 000 lebend- geborene Mädchen	Zu- sammen- gefaßte Geburten- ziffer 4)
	Ehe- schlie- ßungen	Lebend- geborene	Gestor- bene 1)	Überschuß der Gebor- enen (+) bzw. Gestor- benen (-)	Gestorbene		nichtehelich Lebend- geborene	Lebend- und Totgeborenen waren		
					im ersten Lebens- jahr 2)	in den ersten 7 Leb. Tg. 3)				
1950	10.7	16.2	10.5	5.7	55.3	.	97.3	21.8	1 074	2 100
1955	8.8	15.7	11.1	4.5	41.9	24.0	78.6	19.8	1 066	2 108
1960	9.4	17.4	11.6	5.9	33.8	20.8	63.3	15.3	1 059	2 366
1964	8.7	18.2	11.0	7.2	25.3	17.0	49.9	12.6	1 059	2 543
1965	8.3	17.7	11.5	6.2	23.8	16.6	46.9	12.2	1 058	2 507
1970	7.3	13.4	12.1	1.3	23.4	16.4	54.6	10.2	1 055	2 016
1975	6.3	9.7	12.1	-2.4	19.7	11.6	61.2	7.7	1 061	1 451
1980	5.9	10.1	11.6	-1.5	12.7	6.3	75.6	5.3	1 054	1 445
1981	5.8	10.1	11.7	-1.6	11.6	5.4	79.0	5.1	1 055	1 435
1982	5.9	10.1	11.6	-1.5	10.9	4.8	84.9	4.8	1 058	1 407
1983	6.0	9.7	11.7	-2.0	10.2	4.6	88.3	4.7	1 057	1 331
1984	5.9	9.5	11.3	-1.8	9.6	4.2	90.7	4.4	1 057	1 291
1985	6.0	9.6	11.5	-1.9	8.9	3.8	94.0	4.1	1 049	1 281
1986	6.1	10.3	11.5	-1.2	8.7	3.6	95.5	4.0	1 054	1 345
1987	6.3	10.5	11.2	-0.7	8.3	3.5	97.1	3.9	1 052	1 368
1988	6.5	11.0	11.2	-0.2	7.6	3.0	100.3	3.5	1 058	1 413
1989	6.4	11.0	11.2	-0.3	7.5	3.0	102.2	3.5	1 051	1 395
1988										
1. Vj.	3.5	11.0	11.5	-0.5	7.8	2.9	100.4	3.5	1 052	1 437 a)
2. Vj.	7.5	10.8	11.1	-0.2	7.7	3.3	96.6	3.6	1 055	1 407 a)
3. Vj.	9.1	11.5	10.5	1.0	6.9	2.9	101.7	3.6	1 059	1 433 a)
4. Vj.	5.6	10.5	11.5	-1.0	7.8	2.7	102.6	3.4	1 065	1 458 a)
1989										
1. Vj.	3.5	10.9	12.0	-1.1	8.6	3.3	102.2	3.4	1 049	1 414 a)
2. Vj.	7.9	10.9	11.0	-0.1	7.0	3.1	99.7	3.7	1 061	1 423 a)
3. Vj.	8.4	11.5	10.4	1.1	6.7	2.8	101.9	3.5	1 045	1 439 a)
4. Vj.	5.8	10.6	11.6	-1.0	7.5	2.6	105.1	3.3	1 048	1 496 a)
1988										
Januar ...	2.3	10.9	11.4	-0.5	7.5	3.0	103.0	4.0	1 060	1 437 a)
Februar ..	3.2	11.0	11.4	-0.4	8.3	2.7	99.5	3.4	1 050	1 425 a)
März	4.9	11.2	11.8	-0.6	7.4	3.0	98.7	3.1	1 047	1 449 a)
April	4.8	10.5	11.5	-1.0	8.2	3.2	95.9	3.6	1 052	1 382 a)
Mai	9.5	11.1	11.1	0.0	7.3	3.3	95.1	3.8	1 049	1 438 a)
Juni	8.3	10.9	10.7	0.2	7.6	3.4	98.7	3.5	1 064	1 400 a)
Juli	7.7	11.3	10.4	0.8	7.3	3.0	102.3	3.8	1 065	1 410 a)
August ...	10.5	11.5	10.4	1.1	7.1	3.0	100.9	3.7	1 051	1 442 a)
Sept.	9.1	11.8	10.7	1.2	6.8	2.6	101.8	3.5	1 061	1 445 a)
Oktober ..	5.7	10.6	11.1	-0.5	7.8	2.8	101.7	3.1	1 061	1 430 a)
November ..	4.4	10.5	11.5	-1.0	7.7	2.7	103.2	3.7	1 055	1 463 a)
Dezember ..	6.7	10.5	11.9	-1.4	8.0	2.5	103.0	3.3	1 080	1 482 a)
1989										
Januar ...	2.2	10.6	11.9	-1.2	8.6	3.2	105.6	3.7	1 046	1 433 a)
Februar ...	3.1	11.1	12.3	-1.1	9.1	3.4	101.2	2.9	1 054	1 433 a)
März	5.1	10.9	11.7	-0.9	8.2	3.3	99.8	3.5	1 048	1 377 a)
April	5.0	10.8	10.9	-0.2	7.7	3.2	99.8	3.4	1 050	1 388 a)
Mai	9.9	10.9	11.2	-0.3	6.4	3.0	97.5	3.9	1 072	1 447 a)
Juni	8.7	11.0	10.8	0.3	6.9	3.1	101.9	3.8	1 060	1 435 a)
Juli	7.3	11.7	10.4	1.3	6.3	2.8	100.7	3.2	1 042	1 457 a)
August ...	8.4	11.5	10.4	1.1	6.5	2.9	102.9	3.5	1 049	1 485 a)
Sept.	9.5	11.4	10.5	0.8	7.2	2.8	102.0	3.8	1 044	1 375 a)
Oktober ..	6.0	10.6	11.2	-0.6	6.6	2.4	103.1	3.2	1 053	1 484 a)
November ..	4.5	10.5	11.2	-0.6	7.4	2.5	105.7	3.6	1 046	1 481 a)
Dezember ..	7.0	10.7	12.5	-1.8	8.7	3.0	106.6	3.1	1 046	1 524 a)

1989 nach Ländern

SH	6.7	10.6	11.9	-1.2	6.7	2.5	134.4	3.7	1 049	.
HH	5.9	9.5	13.2	-3.7	8.0	3.9	203.9	2.3	1 065	.
NI	6.5	10.6	11.6	-1.0	7.5	2.8	106.3	3.4	1 056	.
HB	6.2	9.8	12.7	-2.9	5.8	2.0	208.5	3.8	1 039	.
NW	6.5	11.0	11.2	-0.2	8.2	3.1	94.6	3.7	1 047	.
HE	6.3	10.5	11.2	-0.7	7.4	2.8	92.7	3.7	1 051	.
RP	6.6	10.8	11.6	-0.8	7.7	3.3	82.6	3.7	1 054	.
BW	6.2	11.7	9.9	1.8	6.7	2.8	84.2	3.3	1 054	.
BY	6.5	11.4	10.9	0.5	6.8	3.0	96.6	3.1	1 044	.
SL	6.9	10.1	11.7	-1.6	9.7	3.4	90.6	4.4	1 060	.
BE	6.1	10.1	14.4	-4.2	8.6	3.2	205.1	3.5	1 074	.

1) Ohne Totgeborene, nachtraglich beurkundete Kriegssterbefälle und gerichtliche Todeserklärungen.

2) Unter Berücksichtigung der Geburtenentwicklung in den vorangegangenen 12 Monaten.

3) Bezogen auf die Lebendgeborenen des Berichtszeitraums.

4) Summe der altersspezifischen Geburtenziffern je 1 000 Frauen im Alter von 15 - 49 Jahren, 1950 Bundesgebiet o. Saarland u. Berlin, 1955 Bundesgebiet o. Saarland.

a) Geschätzt nach Calot-Verfahren (siehe WiSta 8/1981, S. 549 ff.).

2 Eheschließungen, Geborene und Gestorbene im 4. Vierteljahr 1989 nach Ländern *)

Monat Vierteljahr	Schles- wig- Holstein	Hamburg	Nieder- sachsen	Bremen	Nord- rhein- westfalen	Hessen	Rhein- land- Pfalz	Baden- Württem- berg	Bayern	Saar- land	Berlin (West)
Grundzahlen											
Eheschließungen											
Oktober	1 343	783	3 565	321	9 200	2 465	1 613	4 734	6 398	512	991
November	932	556	2 710	253	7 517	1 840	1 294	2 967	3 788	404	789
Dezember	1 429	936	4 202	387	12 623	2 905	2 278	4 716	5 738	772	1 190
4. Vj 89	3 704	2 275	10 477	961	29 340	7 210	5 185	12 417	15 924	1 688	2 970
dar.: Ausländer ...	X	X	X	X	X	X	X	X	X	X	X
Lebendgeborene insgesamt											
Oktober	2 180	1 293	6 453	509	15 805	4 817	3 373	9 419	11 624	916	1 721
November	2 226	1 382	6 124	527	15 325	4 531	3 226	8 811	10 063	853	1 693
Dezember	2 406	1 365	7 138	560	17 815	5 821	3 792	10 232	10 401	808	1 829
4. Vj 89	6 812	4 040	19 715	1 596	48 945	15 169	10 391	28 462	32 088	2 577	5 243
dar.: Ausländer ...	380	705	1 503	247	7 132	2 352	856	3 957	2 893	202	1 262
darunter: nichtehelich											
Oktober	298	263	695	89	1 487	443	291	779	1 204	88	364
November	335	289	663	117	1 442	447	277	788	1 063	77	337
Dezember	332	278	848	128	1 890	575	355	991	1 119	48	390
4. Vj 89	965	830	2 206	334	4 819	1 465	923	2 558	3 386	213	1 091
dar.: Ausländer ...	49	98	168	40	557	168	102	300	297	23	124
Totgeborene insgesamt											
Oktober	12	2	22	2	69	24	12	18	35	6	12
November	8	6	18	2	43	21	10	33	32	5	5
Dezember	5	1	21	4	74	16	17	39	28	2	-
4. Vj 89	25	9	61	8	186	61	39	90	95	14	17
dar.: Ausländer ...	1	1	4	1	29	12	3	10	16	1	5
Gestorbene 1) insgesamt											
Oktober	2 449	1 916	7 130	696	15 913	5 471	3 525	8 139	10 883	1 113	2 545
November	2 478	1 800	6 893	719	16 163	5 031	3 613	7 856	10 153	1 063	2 515
Dezember	3 261	2 685	8 533	824	19 611	6 233	4 169	9 365	11 121	1 086	2 985
4. Vj 89	8 188	6 401	22 556	2 239	51 687	16 735	11 307	25 360	32 157	3 252	8 045
dar.: Ausländer ...	56	87	155	16	748	250	124	414	452	40	130
darunter: im 1. Lebensjahr											
Oktober	15	7	41	3	113	39	26	53	63	5	17
November	12	12	47	2	144	34	28	56	69	9	8
Dezember	14	11	70	7	186	53	38	74	90	15	9
4. Vj 89	41	30	158	12	443	126	92	183	222	29	34
dar.: Ausländer ...	5	4	15	-	65	23	10	30	17	2	9
darunter: in den ersten 7 Lebenstagen											
Oktober	6	2	12	-	37	10	13	17	26	1	6
November	6	7	13	1	39	14	13	22	23	-	3
Dezember	5	5	23	3	60	17	17	22	41	6	4
4. Vj 89	17	14	48	4	136	41	43	61	90	7	13
dar.: Ausländer ...	-	2	3	-	22	5	6	7	8	1	-
Überschuß der Geborenen (+) bzw. Gestorbenen (-)											
Oktober	- 269	- 623	- 677	- 187	- 108	- 654	- 152	+ 1 280	+ 741	- 197	- 824
November	- 252	- 418	- 769	- 192	- 838	- 500	- 387	+ 955	- 90	- 210	- 822
Dezember	- 855	- 1 320	- 1 395	- 264	- 1 796	- 412	- 377	+ 887	- 720	- 278	- 1 156
4. Vj 89	- 1 376	- 2 361	- 2 841	- 643	- 2 742	- 1 566	- 916	+ 3 102	- 69	- 685	- 2 802
dar.: Ausländer ...	+ 324	+ 618	+ 1 348	+ 231	+ 6 384	+ 2 102	+ 732	+ 3 543	+ 2 441	+ 162	+ 1 132
Verhältniszahlen											
Eheschließungen je 1 000 Einwohner und 1 Jahr 2)											
Oktober	6.1	5.7	5.8	5.6	6.4	5.2	5.2	5.8	6.8	5.7	5.5
November	4.4	4.2	4.6	4.6	5.4	4.0	4.3	3.8	4.1	4.6	4.5
Dezember	6.5	6.8	6.8	6.8	8.7	6.0	7.3	5.8	6.1	8.5	6.6
4. Vj 89	5.7	5.6	5.8	5.7	6.8	5.1	5.6	5.2	5.7	6.3	5.6
Lebendgeborene je 1 000 Einwohner und 1 Jahr 2)											
Oktober	9.9	9.4	10.5	8.9	10.9	10.1	10.8	11.6	12.3	10.2	9.6
November	10.5	10.4	10.3	9.5	10.9	9.8	10.7	11.2	11.0	9.8	9.8
Dezember	10.9	9.9	11.6	9.8	12.3	12.1	12.1	12.6	11.0	8.9	10.2
4. Vj 89	10.5	9.9	10.8	9.4	11.4	10.7	11.2	11.8	11.4	9.6	9.9
Gestorbene je 1 000 Einwohner und 1 Jahr 1)2)											
Oktober	11.2	14.0	11.6	12.2	11.0	11.4	11.3	10.0	11.5	12.4	14.2
November	11.7	13.5	11.6	13.0	11.5	10.9	12.0	10.0	11.1	12.2	14.5
Dezember	14.8	19.5	13.9	14.4	13.5	13.0	13.3	11.5	11.7	12.0	16.6
4. Vj 89	12.6	15.7	12.4	13.2	12.0	11.8	12.2	10.5	11.4	12.2	15.1
Gestorbene im 1. Lebensjahr je 1 000 Lebendgeborene 3)											
Oktober	6.6	5.4	6.2	5.5	7.0	6.8	7.6	5.5	5.6	5.4	9.5
November	5.4	9.2	7.5	3.8	9.5	8.4	8.7	6.2	6.7	10.3	4.6
Dezember	5.9	8.1	10.3	12.5	11.0	9.8	10.6	7.5	8.4	17.3	4.9
4. Vj 89	6.0	7.6	8.0	7.4	9.2	8.4	9.1	6.4	6.8	10.9	6.3
Gestorbene in den ersten 7 Lebenstagen je 1 000 Lebendgeborene 4)											
Oktober	2.8	1.5	1.9	-	2.3	2.1	3.9	1.8	2.2	1.1	3.5
November	2.7	5.1	2.1	1.9	2.5	3.1	4.0	2.5	2.3	-	1.8
Dezember	2.1	3.7	3.2	5.4	3.4	2.9	4.5	2.2	3.9	7.4	2.2
4. Vj 89	2.5	3.5	2.4	2.5	2.8	2.7	4.1	2.1	2.8	2.7	2.5
Überschuß der Geborenen (+) bzw. Gestorbene (-) 2)											
Oktober	- 1.2	- 4.5	- 1.1	- 3.3	- 0.1	- 1.4	- 0.5	+ 1.6	+ 0.8	- 2.2	- 4.6
November	- 1.2	- 3.1	- 1.3	- 3.5	- 0.6	- 1.1	- 1.3	+ 1.2	- 0.1	- 2.4	- 4.7
Dezember	- 3.9	- 9.6	- 2.3	- 4.6	- 1.2	- 0.9	- 1.2	+ 1.1	- 0.8	- 3.1	- 6.4
4. Vj 89	- 2.1	- 5.8	- 1.6	- 3.8	- 0.6	- 1.1	- 1.0	+ 1.3	- 0.0	- 2.6	- 5.3

*) Vorläufiges Ergebnis. Geborene und Gestorbene nach dem Wohnort, Eheschließungen nach dem Registrierort.

1) Ohne Totgeborene, nachträglich beurkundete Kriegersterbefälle und gerichtliche Todeserklärungen.

2) Bevölkerung teilweise geschätzt.

3) Unter Berücksichtigung der Geburtenentwicklung in den vorangegangenen 12 Monaten.

4) Bezogen auf die Lebendgeborenen des Berichtszeitraums.

3 Gesamtwanderungen

Jahr	Über die Grenzen des Bundesgebietes ¹⁾						Nach einer anderen Gemeinde im Bundesgebiet		
	Zuzüge		Fortzüge		Überschuß der Zu- (+) bzw. Fortzüge (-)				
	insgesamt	darunter aus dem Ausland	insgesamt	darunter nach dem Ausland	insgesamt	gegenüber dem Ausland	insgesamt	aus einem anderen Land	innerhalb der 2) Länder
Anzahl									
1981	623 882	605 629	472 248	470 525	+ 151 634	+ 135 104	2 968 950	798 430	2 170 520
1982	419 563	404 019	495 023	493 495	- 75 460	- 89 476	2 905 797	768 343	2 137 454
1983	367 896	354 496	488 612	487 268	- 120 716	- 132 772	2 732 625	674 186	2 058 439
1984	452 703	410 387	606 475	604 832	- 153 772	- 194 445	2 527 675	633 556	1 894 119
1985	509 311	480 872	427 352	425 313	+ 81 959	+ 55 559	2 572 459	640 035	1 932 424
1986	596 674	567 215	409 764	407 139	+ 186 910	+ 160 076	2 538 365	646 579	1 891 786
1987	614 603	591 765	400 932	398 518	+ 213 671	+ 193 247	2 510 030	650 511	1 854 519
1988	903 892	860 578	421 947	419 439	+ 481 945	+ 441 139	2 552 399	655 225	1 897 174
1988 1. Vj ...	170 844	164 229	84 370	83 873	+ 86 474	+ 80 356	575 271	144 607	430 664
2. Vj ...	189 487	180 107	84 824	84 142	+ 104 663	+ 95 965	573 363	147 560	425 803
3. Vj ...	293 255	280 302	134 635	133 875	+ 158 620	+ 146 427	697 066	182 542	514 524
4. Vj ...	250 306	235 940	118 118	117 549	+ 132 188	+ 118 391	706 699	180 516	526 183
1989 1. Vj ...	230 081	213 628	107 328	106 883	+ 122 753	+ 106 745	609 023	154 506	454 517
2. Vj ...	283 302	250 635	112 464	111 659	+ 170 838	+ 138 976	639 848	173 571	466 277
3. Vj ...	426 445 ^{a)}	353 463 ^{a)}	174 165 ^{a)}	173 119 ^{a)}	+ 252 280 ^{a)}	+ 180 344 ^{a)}	770 640 ^{b)}	222 777 ^{b)}	547 863 ^{b)}
4. Vj ...	582 362 ^{a)}	316 068 ^{a)}	151 010 ^{a)}	148 171 ^{a)}	+ 431 352 ^{a)}	+ 167 897 ^{a)}	863 764 ^{b)}	241 056 ^{b)}	622 708 ^{b)}
je 1 000 Einwohner und 1 Jahr									
1981	10,1	9,8	7,7	7,6	+ 2,5	+ 2,2	48,1	12,9	35,2
1982	6,8	6,6	8,0	8,0	- 1,2	- 1,5	47,1	12,5	34,7
1983	6,0	5,8	8,0	7,9	- 2,0	- 2,2	44,5	11,0	33,5
1984	7,4	6,7	9,9	9,9	- 2,5	- 3,2	41,4	10,4	31,0
1985	8,3	7,9	7,0	7,0	+ 1,3	+ 0,9	42,2	10,5	31,7
1986	9,8	9,3	6,7	6,7	+ 3,1	+ 2,6	41,5	10,6	30,9
1987	10,1	9,7	6,6	6,5	+ 3,5	+ 3,2	41,1	10,7	30,4
1988	14,7	14,0	6,9	6,8	+ 7,8	+ 7,2	41,5	10,7	30,9
1988 1. Vj ...	11,2	10,7	5,5	5,5	+ 5,7	+ 5,3	37,7	9,5	28,2
2. Vj ...	12,4	11,8	5,5	5,5	+ 6,8	+ 6,3	37,5	9,6	27,8
3. Vj ...	18,9	18,1	8,7	8,6	+ 10,2	+ 9,4	45,0	11,8	33,2
4. Vj ...	16,1	15,2	7,6	7,6	+ 8,5	+ 7,6	45,5	11,6	33,9
1989 1. Vj ...	15,1	14,0	7,0	7,0	+ 8,1	+ 7,0	40,0	10,1	29,8
2. Vj ...	18,4	16,2	7,3	7,2	+ 11,1	+ 9,0	41,5	11,2	30,2
3. Vj ...	27,2	22,6	11,1	11,1	+ 16,1	+ 11,5	49,2	14,2	35,0
4. Vj ...	36,9	20,0	9,6	9,4	+ 27,3	+ 10,6	54,7	15,3	39,4

1) Ohne Herkunfts-/Zielgebiet "ungeklärt" und "ohne Angabe".

a) Siehe Aufgliederung in Tabellen 8 u. 9.

2) Ohne Ortsumzüge.

b) Siehe Aufgliederung in Tabelle 5.

4 Monatssalden aus den Wanderungen über die Grenzen des Bundesgebietes

1 000

Jahr	Januar	Februar	März	April	Mai	Juni	Juli	August	September	Oktober	November	Dezember
1981	i + 13,0	+ 8,7	+ 9,8	+ 8,3	+ 10,1	+ 13,9	+ 21,0	+ 21,9	+ 17,7	+ 13,3	+ 9,4	+ 5,2
m + 5,5	+ 4,1	+ 4,0	+ 3,3	+ 5,0	+ 7,5	+ 11,4	+ 11,6	+ 9,5	+ 5,7	+ 3,0	- 0,4	- 0,4
w + 7,5	+ 4,6	+ 5,8	+ 5,0	+ 5,1	+ 6,4	+ 9,6	+ 10,3	+ 8,2	+ 7,6	+ 6,5	+ 5,6	+ 5,6
1982	i + 3,9	- 4,2	- 3,6	- 3,1	- 2,0	- 5,4	- 6,6	- 7,5	- 13,0	- 11,0	- 11,8	- 11,3
m - 0,3	- 4,4	- 4,4	- 4,1	- 3,0	- 5,2	- 5,3	- 6,1	- 9,9	- 9,2	- 9,8	- 10,3	- 10,3
w + 4,2	+ 0,2	+ 0,8	+ 1,0	+ 1,0	- 0,3	- 1,2	- 1,4	- 3,1	- 1,7	- 1,9	- 1,0	- 1,0
1983	i - 8,8	- 9,4	- 10,4	.	.	.	- 11,8	- 10,6	- 13,2	- 7,4	- 9,1	- 10,0
m - 7,9	- 7,3	- 7,5	- 7,5	- 6,8	- 8,7	- 5,9	- 6,7	- 7,1
w - 0,9	- 2,1	- 2,9	- 4,2	- 3,8	- 4,5	- 1,5	- 2,4	- 2,9
1984	i - 10,4	- 9,0	- 0,8	- 1,1	- 11,5	- 26,0	- 29,9	- 22,6	- 31,8	- 4,7	- 2,6	- 0,8
m - 8,0	- 5,9	- 2,1	- 1,9	- 7,5	- 15,3	- 17,4	- 12,8	- 18,4	- 18,4	- 3,3	- 2,2	- 1,5
w - 2,4	- 3,1	+ 1,3	+ 0,8	- 4,0	- 10,7	- 12,5	- 9,8	- 13,5	- 13,5	- 1,4	- 0,4	+ 0,8
1985	i + 5,8	+ 1,1	+ 2,3	+ 8,9	+ 8,8	+ 10,8	+ 13,2	+ 8,7	+ 5,8	+ 7,1	+ 4,3	+ 6,6
m + 2,1	+ 0,4	+ 1,2	+ 4,7	+ 5,0	+ 6,3	+ 6,8	+ 4,8	+ 3,1	+ 3,4	+ 1,3	+ 2,2	+ 2,2
w + 3,7	+ 0,7	+ 1,2	+ 4,2	+ 3,9	+ 4,5	+ 6,4	+ 3,9	+ 2,7	+ 3,7	+ 3,0	+ 4,4	+ 4,4
1986	i + 13,9	+ 8,0	+ 11,3	+ 16,3	+ 15,7	+ 22,0	+ 25,2	+ 22,8	+ 22,0	+ 17,9	+ 6,7	+ 6,5
m + 6,9	+ 4,2	+ 6,2	+ 9,2	+ 8,8	+ 12,9	+ 13,5	+ 13,0	+ 12,2	+ 9,4	+ 2,3	+ 1,8	+ 1,8
w + 7,0	+ 3,9	+ 5,1	+ 7,1	+ 6,9	+ 9,0	+ 11,7	+ 9,8	+ 9,8	+ 8,6	+ 4,4	+ 4,7	+ 4,7
1987 ¹⁾	i + 10,3 ^{a)}	+ 8,3 ^{a)}	+ 7,3 ^{a)}	+ 11,4	+ 3,8	+ 19,0	+ 25,0	+ 26,4	+ 28,7	+ 26,3	+ 18,7	+ 27,6
m + 4,4 ^{a)}	+ 3,5 ^{a)}	+ 3,7 ^{a)}	+ 5,6	+ 1,1	+ 10,3	+ 12,7	+ 13,3	+ 14,5	+ 13,1	+ 8,2	+ 12,1	+ 12,1
w + 5,9 ^{a)}	+ 4,8 ^{a)}	+ 3,6 ^{a)}	+ 5,7	+ 2,7	+ 8,7	+ 12,3	+ 13,1	+ 14,2	+ 13,2	+ 10,5	+ 15,5	+ 15,5
1988 ¹⁾	i + 29,2	+ 28,5	+ 28,8	+ 30,9	+ 33,1	+ 40,7	+ 48,7	+ 57,4	+ 52,5	+ 48,1	+ 39,0	+ 45,1
m + 14,4	+ 14,6	+ 15,1	+ 16,4	+ 18,0	+ 21,5	+ 24,8	+ 28,9	+ 27,3	+ 24,2	+ 18,8	+ 20,6	+ 20,6
w + 14,7	+ 13,9	+ 13,7	+ 14,5	+ 15,1	+ 19,2	+ 23,9	+ 28,5	+ 25,1	+ 24,0	+ 20,1	+ 24,5	+ 24,5
1989 ¹⁾	i + 41,7	+ 38,1	+ 43,0	+ 51,7	+ 51,1	+ 68,1	+ 72,3	+ 79,4	+ 100,6	+ 117,7	+ 195,5	+ 118,2
m + 20,5	+ 19,8	+ 22,5	+ 28,2	+ 27,3	+ 35,9	+ 37,5	+ 41,3	+ 54,1	+ 63,7	+ 106,5	+ 60,8	+ 60,8
w + 21,2	+ 18,3	+ 20,5	+ 23,5	+ 23,7	+ 32,1	+ 34,8	+ 38,1	+ 46,5	+ 54,0	+ 89,0	+ 57,4	+ 57,4

1) Ohne Herkunfts-/Zielgebiet "ungeklärt" und "ohne Angabe".

a) Ohne Hamburg.

5 Wanderungen im 4. Vierteljahr 1989 nach Ländern des Bundesgebietes *)

Land		Nach einer anderen Gemeinde innerhalb der Länder	Über die Grenzen der Länder								
			Zuzüge			Fortzüge			Überschuß		
			ins- gesamt	über die Grenzen 1)	aus einem anderen Land	ins- gesamt	über die Grenzen 1)	nach einem anderen Land	der Zu- gesamt	+) bzw. Fortzüge (-) aus den Wanderungen	
										über die Grenzen 1)	zwischen den Ländern
				des Bundesgebietes			des Bundesgebietes			des Bundesgebietes	
Schleswig- Holstein	i m w	29 754 15 666 14 088	33 215 18 401 14 814	17 802 9 925 7 877	15 413 8 476 6 937	15 701 8 672 7 029	3 343 1 927 1 416	12 358 6 745 5 613	+ 17 514 + 9 729 + 7 785	+ 14 459 + 7 998 + 6 461	+ 3 055 + 1 731 + 1 324
Hamburg	i m w	x x x	30 867 17 159 13 708	15 309 8 758 6 551	15 558 8 401 7 157	16 326 8 778 7 548	4 623 2 724 1 899	11 703 6 054 5 649	+ 14 541 + 8 381 + 6 160	+ 10 686 + 6 034 + 4 652	+ 3 855 + 2 347 + 1 506
Niedersachsen..	i m w	73 936 37 444 36 492	148 264 78 761 69 503	121 571 64 714 56 857	26 693 14 047 12 646	99 411 52 324 47 087	30 374 16 423 13 951	69 037 35 901 33 136	+ 48 853 + 26 437 + 22 416	+ 91 197 + 48 291 + 42 906	- 42 344 - 21 854 - 20 490
Bremen	i m w	223 145 78	10 821 5 847 4 974	6 107 3 392 2 715	4 714 2 455 2 259	7 394 3 959 3 435	1 726 1 000 726	5 668 2 959 2 709	+ 3 427 + 1 868 + 1 539	+ 4 381 + 2 392 + 1 989	- 954 - 504 - 450
Nordrhein- Westfalen	i m w	146 127 74 507 71 620	176 025 93 994 82 031	130 291 70 139 60 152	45 734 23 855 21 879	65 361 36 088 29 273	28 078 16 375 11 703	37 283 19 713 17 570	+110 664 + 57 906 + 52 758	+102 213 + 53 764 + 48 449	+ 8 451 + 4 142 + 4 309
Hessen	i m w	52 252 26 668 25 584	72 794 38 985 33 809	47 422 26 034 21 388	25 372 12 951 12 421	31 457 17 121 14 336	10 544 6 138 4 406	20 913 10 983 9 930	+ 41 337 + 21 864 + 19 473	+ 36 878 + 19 896 + 16 982	+ 4 459 + 1 968 + 2 491
Rheinland- Pfalz	i m w	36 448 18 417 18 031	45 168 24 341 20 827	25 606 14 325 11 281	19 562 10 016 9 546	24 853 14 054 10 799	9 735 6 217 3 518	15 118 7 837 7 281	+ 20 315 + 10 287 + 10 028	+ 15 871 + 8 108 + 7 763	+ 4 444 + 2 179 + 2 265
Baden- Württemberg ..	i m w	123 082 63 069 60 013	123 284 67 134 56 150	83 095 45 504 37 591	40 189 21 630 18 559	52 987 29 164 23 823	24 711 14 440 10 271	28 276 14 724 13 552	+ 70 297 + 37 970 + 32 327	+ 58 384 + 31 064 + 27 320	+ 11 913 + 6 906 + 5 007
Bayern	i m w	151 382 78 119 73 263	121 019 67 151 53 868	87 135 49 213 37 922	33 884 17 938 15 946	53 165 30 642 22 523	23 837 14 375 9 462	29 328 16 267 13 061	+ 67 854 + 36 509 + 31 345	+ 63 298 + 34 838 + 28 460	+ 4 556 + 1 671 + 2 885
Saarland	i m w	9 504 4 997 4 507	11 336 6 467 4 869	6 543 3 909 2 634	4 793 2 558 2 235	4 586 2 580 2 006	808 498 310	3 778 2 082 1 696	+ 6 750 + 3 887 + 2 863	+ 5 735 + 3 411 + 2 324	+ 1 015 + 476 + 539
Berlin (West)..	i m w	x x x	50 625 27 498 23 127	41 481 22 454 19 027	9 144 5 044 4 100	20 813 11 428 9 385	13 231 7 329 5 902	7 582 4 099 3 483	+ 29 812 + 16 070 + 13 742	+ 28 250 + 15 125 + 13 125	+ 1 562 + 945 + 617
Bundesgebiet...	i m w	622 708 319 032 303 676	823 418 445 738 377 680	582 362 318 367 263 995	241 056 127 371 113 685	392 054 214 810 177 244	151 010 87 446 63 564	241 044 127 364 113 680	+431 364 +230 928 +200 436	+431 352 +230 921 +200 431	+ 12 + 77b) 5)

*) Ohne Herkunfts-/Zielgebiet "ungeklärt" und "ohne Angabe".

1) Siehe Aufgliederung in Tabellen 8 u. 9.

a) Umzüge zwischen Bremen und Bremerhaven.

b) Der Saldo der Wanderungen zwischen den Bundesländern ist nicht ausgeglichen, da sich mit dem Inkrafttreten neuer Landesmeldegesetze in allen Bundesländern die definitive Grundlage für die Erfassung der Wanderungsbewegungen geändert hat.

6 Wanderungen der Deutschen und Ausländer im 4. Vierteljahr 1989 nach
Ländern des Bundesgebietes *)

Land	Zuzüge			Fortzüge			Wanderungssaldo		
	insgesamt	männlich	weiblich	insgesamt	männlich	weiblich	insgesamt	männlich	weiblich
Deutsche									
Schleswig-Holstein	26 678	14 704	11 974	12 337	6 685	5 652	+ 14 341	+ 8 019	+ 6 322
Hamburg	21 985	11 988	9 997	11 160	5 664	5 496	+ 10 825	+ 6 324	+ 4 501
Niedersachsen	121 861	64 571	57 290	80 407	42 020	38 387	+ 41 454	+ 22 551	+ 18 903
Bremen	7 017	3 872	3 145	5 405	2 799	2 606	+ 1 612	+ 1 073	+ 539
Nordrhein-Westfalen	122 557	64 359	58 198	38 043	19 640	18 403	+ 84 514	+ 44 719	+ 39 795
Hessen	53 276	27 852	25 424	20 111	10 213	9 898	+ 33 165	+ 17 639	+ 15 526
Rheinland-Pfalz	34 585	18 238	16 347	14 983	7 541	7 442	+ 19 602	+ 10 697	+ 8 905
Baden-Württemberg	89 794	48 107	41 687	28 898	14 653	14 245	+ 60 896	+ 33 454	+ 27 442
Bayern	84 761	45 766	38 995	29 543	15 846	13 697	+ 55 218	+ 29 920	+ 25 298
Saarland	8 811	4 942	3 869	3 536	1 847	1 689	+ 5 275	+ 3 095	+ 2 180
Berlin (West)	30 707	16 311	14 396	7 521	4 022	3 499	+ 23 186	+ 12 289	+ 10 897
Bundesgebiet ...	602 032	320 710	281 322	251 944	130 930	121 014	+350 088	+189 780	+160 308
Ausländer									
Schleswig-Holstein	6 542	3 700	2 842	3 364	1 987	1 377	+ 3 178	+ 1 713	+ 1 465
Hamburg	8 933	5 210	3 723	5 166	3 114	2 052	+ 3 767	+ 2 096	+ 1 671
Niedersachsen	26 447	14 219	12 228	19 004	10 304	8 700	+ 7 443	+ 3 915	+ 3 528
Bremen	3 809	1 978	1 831	1 989	1 160	829	+ 1 820	+ 818	+ 1 002
Nordrhein-Westfalen	53 472	29 638	23 834	27 318	16 448	10 870	+ 26 154	+ 13 190	+ 12 964
Hessen	19 518	11 133	8 385	11 346	6 908	4 438	+ 8 172	+ 4 225	+ 3 947
Rheinland-Pfalz	10 974	6 408	4 566	9 870	6 513	3 357	+ 1 104	+ 105	+ 1 209
Baden-Württemberg	33 772	19 186	14 586	24 091	14 513	9 578	+ 9 681	+ 4 673	+ 5 008
Bayern	36 294	21 417	14 877	23 622	14 796	8 826	+ 12 672	+ 6 621	+ 6 051
Saarland	2 545	1 538	1 007	1 050	733	317	+ 1 495	+ 805	+ 690
Berlin (West)	20 000	11 252	8 748	13 349	7 450	5 899	+ 6 651	+ 3 802	+ 2 849
Bundesgebiet ...	222 306	125 679	96 627	140 169	83 926	56 243	+ 82 137	+ 41 753	+ 40 384

*) Einschl. Herkunfts-/Zielgebiet "ungeklärt" und "ohne Angabe".

7 Wanderungen zwischen den Ländern des Bundesgebietes im 4. Vierteljahr 1989

Zielland Herkunftsland	Bundes- gebiet	Schles- wig- Hol- stein	Hamburg	Nieder- sachsen	Bremen	Nord- rhein- West- falen	Hessen	Rhein- land- Pfalz	Baden- Württem- berg	Bayern	Saar- land	Berlin (West)
Zuzüge aus nebenstehenden Ländern Personen insgesamt												
Schleswig- Holstein	i m	12 364 6 749	x x	4 063 2 126	2 567 1 528	183 112	1 754 924	661 330	318 173	1 077 581	1 058 594	65 40 341
Hamburg	i m	11 706 6 055	5 272 2 701	x x	2 927 1 496	147 82	1 002 520	464 235	163 97	549 300	741 388	41 18 218
Niedersachsen	i m	69 038 35 902	4 069 2 308	7 229 3 895	x x	3 153 1 585	21 067 10 835	6 877 3 302	4 606 2 304	11 676 6 171	7 170 3 755	1 529 829 1 662 918
Bremen	i m	5 668 2 959	307 201	251 124	3 539 1 808	x x	473 249	236 116	70 32	262 141	341 184	19 13 170 91
Nordrhein- Westfalen	i m	37 283 19 713	2 060 1 203	1 416 834	7 677 3 915	472 254	x x	5 148 2 619	4 650 2 317	6 453 3 476	6 715 3 611	530 284 2 162 1 200
Hessen	i m	20 913 10 983	781 436	543 296	2 269 1 192	127 67	4 352 2 268	x x	3 349 1 703	4 227 2 227	4 123 2 171	282 156 860 467
Rheinland- Pfalz	i m	15 118 7 837	310 189	191 118	738 403	71 34	3 908 1 972	3 156 1 617	x x	3 511 1 830	1 900 1 001	977 488 356 185
Baden- Württemberg	i m	28 276 14 724	879 475	687 372	2 418 1 245	216 111	4 948 2 524	3 855 1 978	3 357 1 759	x x	9 853 5 139	689 354 1 374 767
Bayern	i m	29 330 16 268	1 046 613	747 395	2 844 1 561	208 129	6 203 3 469	3 971 2 175	1 780 961	10 535 5 845	x x	543 310 1 453 810
Saarland	i m	3 778 2 082	66 36	35 21	158 79	10 6	571 318	363 198	1 039 542	905 507	542 328	x x 89 47
Berlin (West)	i m	7 582 4 099	623 314	396 220	1 556 820	127 75	1 456 776	641 381	230 128	994 552	1 441 767	118 66 x x
Bundesgebiet ...	i m w	241 056 127 371 113 685	15 413 8 476 6 937	15 558 8 401 7 157	26 693 14 047 12 646	4 714 2 455 2 259	45 734 23 855 21 879	25 372 12 951 12 421	19 562 10 016 9 546	40 189 21 630 18 559	33 884 17 938 15 946	4 793 2 558 2 235 9 144 5 044 4 100
Deutsche												
Schleswig- Holstein	i m	11 725 6 361	x x	3 815 1 988	2 442 1 450	167 100	1 692 888	622 310	298 161	1 036 551	1 010 563	62 37 581 313
Hamburg	i m	10 653 5 400	4 898 2 453	x x	2 759 1 400	108 58	888 453	400 198	141 82	491 269	601 296	36 15 331 176
Niedersachsen	i m	62 129 32 197	3 615 2 040	6 658 3 594	x x	2 336 1 178	19 946 10 198	6 374 3 041	3 959 1 982	10 692 5 643	5 878 3 079	1 152 617 1 519 825
Bremen	i m	5 215 2 694	239 151	217 110	3 366 1 716	x x	422 215	211 98	59 27	237 128	302 161	18 12 144 76
Nordrhein- Westfalen	i m	33 586 17 414	1 957 1 131	1 227 709	7 093 3 570	409 213	x x	4 492 2 229	4 257 2 091	5 831 3 085	6 000 3 146	447 224 1 873 1 016
Hessen	i m	18 534 9 462	619 328	488 257	2 101 1 087	117 60	3 839 1 941	x x	2 949 1 458	3 782 1 954	3 625 1 830	242 133 772 414
Rheinland- Pfalz	i m	13 691 6 938	295 179	174 107	693 367	65 30	3 566 1 776	2 749 1 349	x x	3 159 1 603	1 744 909	934 457 312 161
Baden- Württemberg	i m	25 119 12 774	822 437	605 318	2 214 1 123	187 89	4 201 2 071	3 412 1 705	2 927 1 502	x x	8 928 4 562	619 313 1 204 654
Bayern	i m	26 062 14 121	967 557	630 325	2 581 1 401	159 97	5 464 2 989	3 406 1 796	1 590 832	9 474 5 136	x x	485 269 1 306 719
Saarland	i m	3 280 1 707	61 35	28 15	151 76	6 2	444 217	328 174	966 494	767 399	447 252	x x 82 43
Berlin (West)	i m	6 872 3 668	592 294	357 196	1 461 764	115 68	1 271 667	565 337	211 116	899 491	1 288 674	113 61 x x
Bundesgebiet ...	i m w	216 866 112 736 104 130	14 065 7 605 6 460	14 199 7 619 6 580	24 861 12 954 11 907	3 669 1 895 1 774	41 733 21 415 20 318	22 559 11 237 11 322	17 357 8 745 8 612	36 368 19 259 17 109	29 823 15 472 14 351	4 108 2 138 1 970 8 124 4 397 3 727

8 Wanderungen im 4. Vierteljahr 1989 nach ausgewählten Herkunfts- bzw. Zielgebieten sowie nach Ländern des Bundesgebietes*)

8.1 Personen insgesamt

Herkunfts- bzw. Zielgebiet	Bundes- gebiet	Schles- wig- Hol- stein	Hamburg	Nieder- sachsen	Bremen	Nord- rhein- West- falen	Hessen	Rhein- land- Pfalz	Baden- Würt- tem- berg	Bayern	Saar- land	Berlin- (West)	
Zuzüge aus nebenstehenden Gebieten													
Ehem. DDR	i	237 511	10 841	6 522	30 062	2 933	51 238	25 009	13 687	39 364	46 104	3 744	8 007
	m	131 728	6 129	3 689	16 800	1 740	28 080	13 727	7 657	21 654	25 736	2 293	4 223
	w	105 783	4 712	2 833	13 262	1 193	23 158	11 282	6 030	17 710	20 368	1 451	3 784
Berlin (Ost)	i	28 783	975	-	2 525	228	3 751	1 546	573	2 184	1 453	335	15 213
	m	15 549	542	-	1 402	126	2 015	815	292	1 199	795	186	8 177
	w	13 234	433	-	1 123	102	1 736	731	281	985	658	149	7 036
Ausland, einschl. unbekanntes Ausland	i	316 068	5 986	8 787	88 984	2 946	75 302	20 867	11 346	41 547	39 578	2 464	18 261
	m	171 090	3 254	5 069	46 512	1 526	40 044	11 492	6 376	22 651	22 682	1 430	10 054
	w	144 978	2 732	3 718	42 472	1 420	35 258	9 375	4 970	18 896	16 896	1 034	8 207
Insgesamt ...	i	582 362	17 802	15 309	121 571	6 107	130 291	47 422	25 606	83 095	87 135	6 543	41 481
	m	318 367	9 925	8 758	64 714	3 392	70 139	26 034	14 325	45 504	49 213	3 909	22 454
	w	263 995	7 877	6 551	56 857	2 715	60 152	21 388	11 281	37 591	37 922	2 634	19 027

Fortzüge nach nebenstehenden Gebieten

Ehem. DDR	i	2 628	79	74	299	30	480	151	153	702	580	18	62
	m	1 500	38	42	194	20	257	94	84	393	334	8	36
	w	1 128	41	32	105	10	223	57	69	309	246	10	26
Berlin (Ost)	i	211	3	-	24	1	57	7	6	22	18	1	72
	m	125	2	-	13	1	35	5	3	12	11	1	42
	w	86	1	-	11	-	22	2	3	10	7	-	30
Ausland, einschl. unbekanntes Ausland	i	148 171	3 261	4 549	30 051	1 695	27 541	10 386	9 576	23 987	23 239	789	13 097
	m	85 821	1 887	2 682	16 216	979	16 083	6 039	6 130	14 035	14 030	489	7 251
	w	62 350	1 374	1 867	13 835	716	11 458	4 347	3 446	9 952	9 209	300	5 846
Insgesamt ...	i	151 010	3 343	4 623	30 374	1 726	28 078	10 544	9 735	24 711	23 837	808	13 231
	m	87 446	1 927	2 724	16 423	1 000	16 375	6 138	6 217	14 440	14 375	498	7 329
	w	63 564	1 416	1 899	13 951	726	11 703	4 406	3 518	10 271	9 462	310	5 902

Überschuß der Zu- (+) bzw. Fortzüge (-) gegenüber nebenstehenden Gebieten

Ehem. DDR	i	+234 883	+10 762	+ 6 448	+29 763	+ 2 903	+50 758	+24 858	+13 534	+38 662	+45 524	+ 3 726	+ 7 945
	m	+130 228	+ 6 091	+ 3 647	+16 606	+ 1 720	+27 823	+13 633	+ 7 573	+21 261	+25 402	+ 2 285	+ 4 187
	w	+104 655	+ 4 671	+ 2 801	+13 157	+ 1 183	+22 935	+11 225	+ 5 961	+17 401	+20 122	+ 1 441	+ 3 758
Berlin (Ost)	i	+ 28 572	+ 972	-	+ 2 501	+ 227	+ 3 694	+ 1 539	+ 567	+ 2 162	+ 1 435	+ 334	+15 141
	m	+ 15 424	+ 540	-	+ 1 389	+ 125	+ 1 980	+ 810	+ 289	+ 1 187	+ 784	+ 185	+ 8 135
	w	+ 13 148	+ 432	-	+ 1 112	+ 102	+ 1 714	+ 729	+ 278	+ 975	+ 651	+ 149	+ 7 006
Ausland, einschl. unbekanntes Ausland	i	+167 897	+ 2 725	+ 4 238	+58 933	+ 1 251	+47 761	+10 481	+ 1 770	+17 560	+16 339	+ 1 675	+ 5 164
	m	+ 85 269	+ 1 367	+ 2 387	+30 296	+ 547	+23 961	+ 5 453	+ 246	+ 8 616	+ 8 652	+ 941	+ 2 803
	w	+ 82 628	+ 1 358	+ 1 851	+28 637	+ 704	+23 800	+ 5 028	+ 1 524	+ 8 944	+ 7 687	+ 734	+ 2 361
Insgesamt ...	i	+431 352	+14 459	+10 686	+91 197	+ 4 381	+102 213	+36 878	+15 871	+58 384	+63 298	+ 5 735	+28 250
	m	+230 921	+ 7 998	+ 6 034	+48 291	+ 2 392	+53 764	+19 896	+ 8 108	+31 064	+34 838	+ 3 411	+15 125
	w	+200 431	+ 6 461	+ 4 652	+42 906	+ 1 989	+48 449	+16 982	+ 7 763	+27 320	+28 460	+ 2 324	+13 125

*) Angaben zum Gebietsstand vor dem 3.10.1990;
sie schlieden Berlin (West) ein.

8 Wanderungen im 4. Vierteljahr 1989 nach ausgewählten Herkunfts- bzw. Zielgebieten sowie nach Ländern des Bundesgebietes*)
8.2 Deutsche

Herkunfts- bzw. Zielgebiet	Bundes- gebiet	Schles- wig- Hol- stein	Hamburg	Nieder- sachsen	Bremen	Nord- rhein- West- falen	Hessen	Rhein- land- Pfalz	Baden- Würt- tem- berg	Bayern	Saar- land	Berlin- (West)	
Zuzüge aus nebenstehenden Gebieten													
Ehem. DDR	i	235 554	10 803	6 478	29 916	2 909	51 030	24 903	13 639	39 197	45 887	3 722	7 070
	m	130 463	6 103	3 660	16 710	1 726	27 951	13 655	7 626	21 550	25 602	2 279	3 601
	w	105 091	4 700	2 818	13 206	1 183	23 079	11 248	6 013	17 647	20 285	1 443	3 469
Berlin (Ost)	i	28 444	968	-	2 509	226	3 730	1 534	569	2 176	1 445	332	14 955
	m	15 332	539	-	1 392	126	2 003	807	288	1 192	789	185	8 011
	w	13 112	429	-	1 117	100	1 727	727	281	984	656	147	6 944
Ausland, einschl. unbekanntes Ausland	i	120 462	838	1 262	64 540	208	26 060	4 280	2 773	11 773	7 572	631	525
	m	61 684	455	674	33 490	122	12 987	2 153	1 382	5 949	3 872	327	273
	w	58 778	383	588	31 050	86	13 073	2 127	1 391	5 824	3 700	304	252
Insgesamt ...	i	384 460	12 609	7 740	96 965	3 343	80 820	30 717	16 981	53 146	54 904	4 685	22 550
	m	207 479	7 097	4 334	51 592	1 974	42 941	16 615	9 296	28 691	30 263	2 791	11 885
	w	176 981	5 512	3 406	45 373	1 369	37 879	14 102	7 685	24 455	24 641	1 894	10 665

Fortzüge nach nebenstehenden Gebieten													
Ehem. DDR	i	2 566	71	72	294	28	463	146	152	696	570	18	56
	m	1 471	35	41	191	20	253	89	84	390	328	8	32
	w	1 095	36	31	103	8	210	57	68	306	242	10	24
Berlin (Ost)	i	202	3	-	24	1	56	5	6	22	18	1	66
	m	120	2	-	13	1	34	4	3	12	11	1	39
	w	82	1	-	11	-	22	1	3	10	7	-	27
Ausland, einschl. unbekanntes Ausland	i	32 278	544	437	17 961	161	3 938	1 426	1 134	3 059	2 894	237	487
	m	16 577	291	224	9 620	84	1 939	658	516	1 475	1 386	131	253
	w	15 701	253	213	8 341	77	1 999	768	618	1 584	1 508	106	234
Insgesamt ...	i	35 046	618	509	18 279	190	4 457	1 577	1 292	3 777	3 482	256	609
	m	18 168	328	265	9 824	105	2 226	751	603	1 877	1 725	140	324
	w	16 878	290	244	8 455	85	2 231	826	689	1 900	1 757	116	285

Überschuß der Zu- (+) bzw. Fortzüge (-) gegenüber nebenstehenden Gebieten

Ehem. DDR	i	+232 988	+10 732	+ 6 406	+29 622	+ 2 881	+50 567	+24 757	+13 487	+38 501	+45 317	+ 3 704	+ 7 014
	m	+128 992	+ 6 068	+ 3 619	+16 519	+ 1 706	+27 698	+13 566	+ 7 542	+21 160	+25 274	+ 2 271	+ 3 569
	w	+103 996	+ 4 664	+ 2 787	+13 103	+ 1 175	+22 869	+11 191	+ 5 945	+17 341	+20 043	+ 1 433	+ 3 445
Berlin (Ost)	i	+ 28 242	+ 965	-	+ 2 485	+ 225	+ 3 674	+ 1 529	+ 563	+ 2 154	+ 1 427	+ 331	+14 889
	m	+ 15 212	+ 537	-	+ 1 379	+ 125	+ 1 969	+ 803	+ 285	+ 1 180	+ 778	+ 184	+ 7 972
	w	+ 13 030	+ 428	-	+ 1 106	+ 100	+ 1 705	+ 726	+ 278	+ 974	+ 649	+ 147	+ 6 917
Ausland, einschl. unbekanntes Ausland	i	+ 88 184	+ 294	+ 825	+46 579	+ 47	+22 122	+ 2 854	+ 1 639	+ 8 714	+ 4 678	+ 394	+ 38
	m	+ 45 107	+ 164	+ 450	+23 870	+ 38	+11 048	+ 1 495	+ 866	+ 4 474	+ 2 486	+ 196	+ 20
	w	+ 43 077	+ 130	+ 375	+22 709	+ 9	+11 074	+ 1 359	+ 773	+ 4 240	+ 2 192	+ 198	+ 18
Insgesamt ...	i	+349 414	+11 991	+ 7 231	+78 686	+ 3 153	+76 363	+29 140	+15 689	+49 369	+51 422	+ 4 429	+21 941
	m	+189 311	+ 6 769	+ 4 069	+41 768	+ 1 869	+40 715	+15 864	+ 8 693	+26 814	+28 538	+ 2 651	+11 561
	w	+160 103	+ 5 222	+ 3 162	+36 918	+ 1 284	+35 648	+13 276	+ 6 996	+22 555	+22 884	+ 1 778	+10 380

*) Angaben zum Gebietsstand vor dem 3.10.1990;
sie schließen Berlin (West) ein.

8.3 Erwerbstätige insgesamt

Herkunfts- bzw. Zielgebiet	Bundes- gebiet	Schles- wig- Hol- stein	Ham- burg	Nieder- sachsen	Bremen	Nord- rhein- West- falen	Hessen	Rhein- land- Pfalz	Baden- Würt- tem- berg	Bayern	Saar- land	Berlin (West)	
Zuzüge aus nebenstehenden Gebieten													
Ehem. DDR	i	38 453	1 886	2 483	4 613	127	6 515	6 108	2 353	4 728	9 053	440	147
	m	24 865	1 261	1 497	3 063	86	4 199	3 766	1 646	3 022	5 913	305	107
	w	13 588	625	986	1 550	41	2 316	2 342	707	1 706	3 140	135	40
Berlin (Ost)	i	2 342	169	-	390	20	513	361	102	273	231	24	259
	m	1 458	118	-	256	8	312	206	59	180	146	18	155
	w	884	51	-	134	12	201	155	43	93	85	6	104
Ausland, einschl. unbekanntes Ausland	i	60 107	733	1 372	24 505	268	9 252	4 088	1 779	6 948	9 661	408	1 093
	m	39 262	524	1 031	13 647	207	6 432	2 913	1 324	4 963	7 169	288	764
	w	20 845	209	341	10 858	61	2 820	1 175	455	1 985	2 492	120	329
Insgesamt ...	i	100 902	2 788	3 855	29 508	415	16 280	10 557	4 234	11 949	18 945	872	1 499
	m	65 585	1 903	2 528	16 966	301	10 943	6 885	3 029	8 165	13 228	611	1 026
	w	35 317	885	1 327	12 542	114	5 337	3 672	1 205	3 784	5 717	261	473

Fortzüge nach nebenstehenden Gebieten

Ehem. DDR	i	353 ^{a)}	12	6	44	1	66	16	.	84	122	1	1
	m	264 ^{a)}	3	4	35	1	48	12	.	70	90	-	1
	w	89 ^{a)}	9	2	9	-	18	4	.	14	32	1	-
Berlin (Ost)	i	42 ^{a)}	2	-	5	-	14	-	.	7	8	-	6
	m	25 ^{a)}	1	-	3	-	11	-	.	2	4	-	4
	w	17 ^{a)}	1	-	2	-	3	-	.	5	4	-	2
Ausland, einschl. unbekanntes Ausland	i	25 360	567	480	1 606	146	5 287	1 568	1 639 ^{b)}	5 729	6 870	305	1 163
	m	18 233	393	312	1 117	113	3 902	1 109	1 049 ^{b)}	4 119	5 081	242	796
	w	7 127	174	168	489	33	1 385	459	590 ^{b)}	1 610	1 789	63	367
Insgesamt ...	i	25 778	581	486	1 655	147	5 367	1 584	1 662 ^{b)}	5 820	7 000	306	1 170
	m	18 534	397	316	1 155	114	3 961	1 121	1 061 ^{b)}	4 191	5 175	242	801
	w	7 244	184	170	500	33	1 406	463	601 ^{b)}	1 629	1 825	64	369

Überschuß der zu- (+) bzw. Fortzüge (-) gegenüber nebenstehenden Gebieten

Ehem. DDR	i	+ 35 747 ^{a)}	+ 1 874	+ 2 477	+ 4 569	+ 126	+ 6 449	+ 6 092	.	+ 4 644	+ 8 931	+ 439	+ 146
	m	+ 22 955 ^{a)}	+ 1 258	+ 1 493	+ 3 028	+ 85	+ 4 151	+ 3 754	.	+ 2 952	+ 5 823	+ 305	+ 106
	w	+ 12 792 ^{a)}	+ 616	+ 984	+ 1 541	+ 41	+ 2 298	+ 2 338	.	+ 1 692	+ 3 108	+ 134	+ 40
Berlin (Ost)	i	+ 2 198 ^{a)}	+ 167	-	+ 385	+ 20	+ 499	+ 361	.	+ 266	+ 223	+ 24	+ 253
	m	+ 1 374 ^{a)}	+ 117	-	+ 253	+ 8	+ 301	+ 206	.	+ 178	+ 142	+ 18	+ 151
	w	+ 824 ^{a)}	+ 50	-	+ 132	+ 12	+ 198	+ 155	.	+ 88	+ 81	+ 6	+ 102
Ausland, einschl. unbekanntes Ausland	i	+ 34 747	+ 166	+ 892	+ 22 899	+ 122	+ 3 965	+ 2 520	+ 140 ^{b)}	+ 1 219	+ 2 791	+ 103	- 70
	m	+ 21 029	+ 131	+ 719	+ 12 530	+ 94	+ 2 530	+ 1 804	+ 275 ^{b)}	+ 844	+ 2 088	+ 46	- 32
	w	+ 13 718	+ 35	+ 173	+ 10 369	+ 28	+ 1 435	+ 716	- 135 ^{b)}	+ 375	+ 703	+ 57	- 38
Insgesamt ...	i	+ 75 124	+ 2 207	+ 3 369	+ 27 853	+ 268	+ 10 913	+ 8 973	+ 2 572 ^{b)}	+ 6 129	+ 11 945	+ 566	+ 329
	m	+ 47 051	+ 1 506	+ 2 212	+ 15 811	+ 187	+ 6 982	+ 5 764	+ 1 968 ^{b)}	+ 3 974	+ 8 053	+ 369	+ 225
	w	+ 28 073	+ 701	+ 1 157	+ 12 042	+ 81	+ 3 931	+ 3 209	+ 604 ^{b)}	+ 2 155	+ 3 892	+ 197	+ 104

*) Angaben zum Gebietsstand vor dem 3.10.1990;
sie schließen Berlin (West) ein.
a) Ohne Rheinland-Pfalz.

b) Geschätzte Zahl mit der Annahme, daß der Anteil der fort-
gezogenen Erwerbstätigen an der Gesamtzahl der Fortgezo-
genen in Rheinland-Pfalz genauso groß ist wie im Durch-
schnitt der übrigen 10 Bundesländer.

8.4 Erwerbstätige/Deutsche

Herkunfts- bzw. Zielgebiet	Bundes- gebiet	Schles- wig- Hol- stein	Hamburg	Nieder- sachsen	Bremen	Nord- rhein- West- falen	Hessen	Rhein- land- Pfalz	Baden- Würt- tem- berg	Bayern	Saar- land	Berlin- (West)	
Zuzüge aus nebenstehenden Gebieten													
Ehem. DDR	i	38 269	1 880	2 476	4 585	126	6 497	6 088	2 346	4 704	9 027	432	108
	m	24 727	1 258	1 492	3 043	86	4 186	3 750	1 643	3 004	5 896	299	70
	w	13 542	622	984	1 542	40	2 311	2 338	703	1 700	3 131	133	38
Berlin (Ost)	i	2 325	169	-	385	20	511	361	100	272	230	24	253
	m	1 445	118	-	253	8	311	206	57	179	145	18	150
	w	880	51	-	132	12	200	155	43	93	85	6	103
Ausland, einschl. unbekanntes Ausland	i	25 052	192	456	16 460	53	3 113	960	373	1 579	1 618	155	93
	m	14 077	141	285	8 832	43	1 841	583	238	965	981	105	63
	w	10 975	51	171	7 628	10	1 272	377	135	614	637	50	30
Insgesamt ...	i	65 646	2 241	2 932	21 430	199	10 121	7 409	2 819	6 555	10 875	611	454
	m	40 249	1 517	1 777	12 128	137	6 338	4 539	1 938	4 148	7 022	422	283
	w	25 397	724	1 155	9 302	62	3 783	2 870	881	2 407	3 853	189	171

Fortzüge nach nebenstehenden Gebieten

Ehem. DDR	i	348 ^{a)}	11	6	43	1	63	16	.	84	122	1	1
	m	262 ^{a)}	3	4	34	1	47	12	.	70	90	-	1
	w	86 ^{a)}	8	2	9	-	16	4	.	14	32	1	-
Berlin (Ost)	i	40 ^{a)}	2	-	5	-	13	-	.	7	8	-	5
	m	23 ^{a)}	1	-	3	-	10	-	.	2	4	-	3
	w	17 ^{a)}	1	-	2	-	3	-	.	5	4	-	2
Ausland, einschl. unbekanntes Ausland	i	4 736	201	177	358	55	1 305	332	166 ^{b)}	845	1 066	114	117
	m	2 842	128	97	231	35	832	211	76 ^{b)}	471	611	75	75
	w	1 894	73	80	127	20	473	121	90 ^{b)}	374	455	39	42
Insgesamt ...	i	5 148	214	183	406	56	1 381	348	190 ^{b)}	936	1 196	115	123
	m	3 140	132	101	268	36	889	223	89 ^{b)}	543	705	75	79
	w	2 008	82	82	138	20	492	125	101 ^{b)}	393	491	40	44

Überschuß der Zu- (+) bzw. Fortzüge (-) gegenüber nebenstehenden Gebieten

Ehem. DDR	i	+35 575 ^{a)}	+ 1 869	+ 2 470	+ 4 542	+	125	+ 6 434	+ 6 072	.	+ 4 620	+ 8 905	+	431	+	107					
	m	+22 822 ^{a)}	+ 1 255	+ 1 488	+ 3 009	+	85	+ 4 139	+ 3 738	.	+ 2 934	+ 5 806	+	299	+	69					
	w	+12 753 ^{a)}	+ 614	+ 982	+ 1 533	+	40	+ 2 295	+ 2 334	.	+ 1 686	+ 3 099	+	132	+	38					
Berlin (Ost)	i	+ 2 185 ^{a)}	+ 167	-	+ 380	+	20	+ 498	+ 361	.	+ 265	+ 222	+	24	+	248					
	m	+ 1 365 ^{a)}	+ 117	-	+ 250	+	8	+ 301	+ 206	.	+ 177	+ 141	+	18	+	147					
	w	+ 820 ^{a)}	+ 50	-	+ 130	+	12	+ 197	+ 155	.	+ 88	+ 81	+	6	+	101					
Ausland, einschl. unbekanntes Ausland	i	+20 316	-	9	+ 279	+16 102	-	2	+ 1 808	+	628	+	207 ^{b)}	+	734	+	552	+	41	-	24
	m	+11 235	+	13	+ 188	+ 8 601	+	8	+ 1 009	+	372	+	162 ^{b)}	+	494	+	370	+	30	-	12
	w	+ 9 081	-	22	+ 91	+ 7 501	-	10	+ 799	+	256	+	45 ^{b)}	+	240	+	182	+	11	-	12
Insgesamt ...	i	+60 498	+ 2 027	+ 2 749	+21 024	+	143	+ 8 740	+ 7 061	+ 2 629 ^{b)}	+ 5 619	+ 9 679	+	496	+	331					
	m	+37 109	+ 1 385	+ 1 676	+11 860	+	101	+ 5 449	+ 4 316	+ 1 849 ^{b)}	+ 3 605	+ 6 317	+	347	+	204					
	w	+23 389	+ 642	+ 1 073	+ 9 164	+	42	+ 3 291	+ 2 745	+ 780 ^{b)}	+ 2 014	+ 3 362	+	149	+	127					

*) Angaben zum Gebietsstand vor dem 3.10.1990; sie schließen Berlin (West) ein.

a) Ohne Rheinland-Pfalz.

b) Geschätzte Zahl mit der Annahme, daß der Anteil der fortgezogenen Erwerbstätigen an der Gesamtzahl der Fortgezogenen in Rheinland-Pfalz genauso groß ist wie im Durchschnitt der übrigen 10 Bundesländer.

9 WANDERUNGEN UEBER DIE GRENZEN DES BUNDESGBIETES IM 4. VIERTELJAHR 1989 NACH HERKUNFTS- BZW. ZIELLAENDERN

HERKUNFTS- BZW. ZIELLAND STAATSANGEH.	Z U Z U E G E			F O R T Z U E G E			W A N D E R U N G S S A L D O		
	INSGESAMT	MAENNLICH	WEIBLICH	INSGESAMT	MAENNLICH	WEIBLICH	INSGESAMT	MAENNLICH	WEIBLICH
PERSONEN INSGESAMT									
EUROP. LAENDER									
ZUSAMMEN	536 579	291 405	245 174	107 486	63 203	44 283	429 093	228 202	200891
DEUTSCHE	374 979	202 589	172 390	12 240	6 292	5 948	362 739	196 297	166442
AUSLAENDER	161 600	88 816	72 784	95 246	56 911	38 335	66 354	31 905	34449
Ehem. DDR ¹⁾									
ZUSAMMEN	266 294	147 277	119 017	2 839	1 625	1 214	263 455	145 652	117803
DEUTSCHE	263 998	145 795	118 203	2 768	1 591	1 177	261 230	144 204	117026
AUSLAENDER	2 296	1 482	814	71	34	37	2 225	1 448	777
BELGIEN									
ZUSAMMEN	1 162	609	553	926	516	410	236	93	143
DEUTSCHE	522	269	253	555	304	251	33-	35-	2
AUSLAENDER	640	340	300	371	212	159	269	128	141
BULGARIEN									
ZUSAMMEN	809	419	390	315	181	134	494	238	256
DEUTSCHE	35	16	19	8	6	2	27	10	17
AUSLAENDER	774	403	371	307	175	132	467	228	239
DAENEMARK									
ZUSAMMEN	650	341	309	486	238	248	164	103	61
DEUTSCHE	114	64	50	123	69	54	9-	5-	4-
AUSLAENDER	536	277	259	363	169	194	173	108	65
FINNLAND									
ZUSAMMEN	371	166	205	290	137	153	81	29	52
DEUTSCHE	21	13	8	37	23	14	16-	10-	6-
AUSLAENDER	350	153	197	253	114	139	97	39	58
FRANKREICH									
ZUSAMMEN	4 882	2 164	2 718	3 362	1 757	1 605	1 520	407	1113
DEUTSCHE	944	522	422	1 167	590	577	223-	68-	155-
AUSLAENDER	3 938	1 642	2 296	2 195	1 167	1 028	1 743	475	1268
GRIECHENLAND									
ZUSAMMEN	7 615	4 554	3 061	3 485	2 058	1 427	4 130	2 496	1634
DEUTSCHE	276	118	158	181	67	114	95	51	44
AUSLAENDER	7 339	4 436	2 903	3 304	1 991	1 313	4 035	2 445	1590
IRLAND									
ZUSAMMEN	631	321	310	722	421	301	91-	100-	9
DEUTSCHE	53	33	20	60	33	27	7-	7-	7-
AUSLAENDER	578	288	290	662	388	274	84-	100-	16
ISLAND									
ZUSAMMEN	72	31	41	43	20	23	29	11	18
DEUTSCHE	4	2	2	8	3	5	4-	1-	3-
AUSLAENDER	68	29	39	35	17	18	33	12	21
ITALIEN									
ZUSAMMEN	9 331	5 818	3 513	9 950	6 124	3 826	619-	306-	313-
DEUTSCHE	772	343	429	677	291	386	95	52	43
AUSLAENDER	8 559	5 475	3 084	9 273	5 833	3 440	714-	358-	356-
JUGOSLAWIEN									
ZUSAMMEN	16 314	8 971	7 343	8 012	4 806	3 206	8 302	4 165	4137
DEUTSCHE	776	509	267	95	51	44	681	458	223
AUSLAENDER	15 538	8 462	7 076	7 917	4 755	3 162	7 621	3 707	3914
LUXEMBURG									
ZUSAMMEN	330	202	128	245	139	106	85	63	22
DEUTSCHE	140	72	68	138	77	61	2	5-	7
AUSLAENDER	190	130	60	107	62	45	83	68	15
NIEDERLANDE									
ZUSAMMEN	2 442	1 362	1 080	2 043	1 099	944	399	263	136
DEUTSCHE	735	403	332	944	458	486	209-	55-	154-
AUSLAENDER	1 707	959	748	1 099	641	458	608	318	290
NORWEGEN									
ZUSAMMEN	388	186	202	238	109	129	150	77	73
DEUTSCHE	53	30	23	58	31	27	5-	1-	4-
AUSLAENDER	335	156	179	180	78	102	155	78	77
OESTERREICH									
ZUSAMMEN	4 194	2 668	1 526	3 875	2 544	1 331	319	124	195
DEUTSCHE	734	384	350	885	433	452	151-	49-	102-
AUSLAENDER	3 460	2 284	1 176	2 990	2 111	879	470	173	297
POLEN									
ZUSAMMEN	133 156	71 098	62 058	43 116	26 173	16 943	90 040	44 925	45115
DEUTSCHE	68 103	35 386	32 717	957	527	430	67 146	34 859	32287
AUSLAENDER	65 053	35 712	29 341	42 159	25 646	16 513	22 894	10 066	12828
PORTUGAL									
ZUSAMMEN	1 543	943	600	997	646	351	546	297	249
DEUTSCHE	221	137	84	185	114	71	36	23	13
AUSLAENDER	1 322	806	516	812	532	280	510	274	236
ROMAENIEN									
ZUSAMMEN	8 305	4 300	4 005	958	449	509	7 347	3 851	3496
DEUTSCHE	4 407	2 318	2 089	25	15	10	4 382	2 303	2079
AUSLAENDER	3 898	1 982	1 916	933	434	499	2 965	1 548	1417
SCHWEDEN									
ZUSAMMEN	504	263	241	537	259	278	33-	4	37-
DEUTSCHE	99	54	45	71	33	38	28	21	7
AUSLAENDER	405	209	196	466	226	240	61-	17-	44-
SCHWEIZ									
ZUSAMMEN	2 028	986	1 042	2 010	934	1 076	18	52	34-
DEUTSCHE	872	443	429	1 218	552	666	346-	109-	237-
AUSLAENDER	1 156	543	613	792	382	410	364	161	203

1)EINSCHL. BERLIN (OST).

9 WANDERUNGEN UEBER DIE GRENZEN DES BUNDESGBIETES IM 4. VIERTELJAHR 1989 NACH HERKUNFTS- BZW. ZIELLAENDERN

HERKUNFTS- BZW. ZIELLAND STAATSANGEH.	Z U Z U E G E			F O R T Z U E G E			W A N D E R U N G S S A L D O		
	INSGESAMT	MAENNlich	WEIBlich	INSGESAMT	MAENNlich	WEIBlich	INSGESAMT	MAENNlich	WEIBlich
PERSONEN INSGESAMT									
SOWJETUNION									
ZUSAMMEN	37 988	18 504	19 484	3 283	1 614	1 669	34 705	16 890	17815
DEUTSCHE	29 345	14 278	15 067	161	88	73	29 184	14 190	14994
AUSLAENDER	8 643	4 226	4 417	3 122	1 526	1 596	5 521	2 700	2821
SPANIEN									
ZUSAMMEN	2 147	1 121	1 026	2 497	1 365	1 132	350-	244-	106-
DEUTSCHE	903	518	385	852	456	396	51	62	11-
AUSLAENDER	1 244	603	641	1 645	909	736	401-	306-	95-
TSCHECHOSLOWAKEI									
ZUSAMMEN	3 703	1 828	1 875	2 431	1 228	1 203	1 272	600	672
DEUTSCHE	449	223	226	28	13	15	421	210	211
AUSLAENDER	3 254	1 605	1 649	2 403	1 215	1 188	851	390	461
TUERKEI									
ZUSAMMEN	23 607	12 674	10 933	9 496	5 665	3 831	14 111	7 009	7102
DEUTSCHE	283	138	145	139	48	91	144	90	54
AUSLAENDER	23 324	12 536	10 788	9 357	5 617	3 740	13 967	6 919	7048
UNGARN									
ZUSAMMEN	3 865	2 342	1 523	2 098	1 345	753	1 767	997	770
DEUTSCHE	389	173	216	57	35	22	332	138	194
AUSLAENDER	3 476	2 169	1 307	2 041	1 310	731	1 435	859	576
GROSSBRIT. U. NORDIRL.									
ZUSAMMEN	4 094	2 177	1 917	3 091	1 664	1 427	1 003	513	490
DEUTSCHE	695	330	365	767	344	423	72-	14-	58-
AUSLAENDER	3 399	1 847	1 552	2 324	1 320	1 004	1 075	527	548
UEBRIGES EUROPA									
ZUSAMMEN	154	80	74	141	87	54	13	7-	20
DEUTSCHE	36	18	18	76	40	36	40-	22-	18-
AUSLAENDER	118	62	56	65	47	18	53	15	38
AFRIKA									
ZUSAMMEN	8 979	6 373	2 606	4 395	3 059	1 336	4 584	3 314	1270
DEUTSCHE	883	505	378	862	495	367	21	10	11
AUSLAENDER	8 096	5 868	2 228	3 533	2 564	969	4 563	3 304	1259
NIGERIA									
ZUSAMMEN	783	676	107	183	137	46	600	539	61
DEUTSCHE	39	28	11	35	21	14	4	7	3-
AUSLAENDER	744	648	96	148	116	32	596	532	64
MAROKKO									
ZUSAMMEN	1 387	977	410	341	252	89	1 046	725	321
DEUTSCHE	32	20	12	23	13	10	9	7	2
AUSLAENDER	1 355	957	398	318	239	79	1 037	718	319
SUEDAFRIKA									
ZUSAMMEN	413	219	194	402	218	184	11	1	10
DEUTSCHE	239	134	105	245	138	107	6-	4-	2-
AUSLAENDER	174	85	89	157	80	77	17	5	12
TUNESIEN									
ZUSAMMEN	639	413	226	587	349	238	52	64	12-
DEUTSCHE	49	27	22	35	16	19	14	11	3
AUSLAENDER	590	386	204	552	333	219	38	53	15-
AEGYPTEN									
ZUSAMMEN	582	425	157	436	309	127	146	116	30
DEUTSCHE	45	24	21	42	24	18	3		3
AUSLAENDER	537	401	136	394	285	109	143	116	27
UEBRIGES AFRIKA									
ZUSAMMEN	5 175	3 663	1 512	2 446	1 794	652	2 729	1 869	860
DEUTSCHE	479	272	207	482	283	199	3-	11-	8
AUSLAENDER	4 696	3 391	1 305	1 964	1 511	453	2 732	1 880	852
AMERIKA									
ZUSAMMEN	10 750	5 373	5 377	9 634	4 862	4 772	1 116	511	605
DEUTSCHE	4 036	1 831	2 205	3 774	1 580	2 194	262	251	11
AUSLAENDER	6 714	3 542	3 172	5 860	3 282	2 578	854	260	594
ARGENTINIEN									
ZUSAMMEN	373	192	181	198	109	89	175	83	92
DEUTSCHE	146	88	58	74	45	29	72	43	29
AUSLAENDER	227	104	123	124	64	60	103	40	63
BRASILIEN									
ZUSAMMEN	967	446	521	703	371	332	264	75	189
DEUTSCHE	268	153	115	234	143	91	34	10	24
AUSLAENDER	699	293	406	469	228	241	230	65	165
CHILE									
ZUSAMMEN	253	128	125	201	104	97	52	24	28
DEUTSCHE	69	41	28	73	33	40	4-	8	12-
AUSLAENDER	184	87	97	128	71	57	56	16	40
KANADA									
ZUSAMMEN	847	414	433	1 550	824	726	703-	410-	293-
DEUTSCHE	340	177	163	366	174	192	26-	3	29-
AUSLAENDER	507	237	270	1 184	650	534	677-	413-	264-
VENEZUELA									
ZUSAMMEN	145	77	68	71	41	30	74	36	38
DEUTSCHE	66	40	26	36	24	12	30	16	14
AUSLAENDER	79	37	42	35	17	18	44	20	24

9 WANDERUNGEN UEBER DIE GRENZEN DES BUNDESGBIETES IM 4. VIERTELJAHR 1989 NACH HERKUNFTS- BZW. ZIELLAENDERN

HERKUNFTS- BZW ZIELLAND STAATSANGEH	Z U Z U E G E			F O R T Z U E G E			W A N D E R U N G S S A L D O		
	INSGESAMT	MAENNLICH	WEIBLICH	INSGESAMT	MAENNLICH	WEIBLICH	INSGESAMT	MAENNLICH	WEIBLICH
PERSONEN INSGESAMT									
VEREINIGTE STAATEN									
ZUSAMMEN	6 556	3 377	3 179	6 007	2 913	3 094	549	464	85
DEUTSCHE	2 641	1 070	1 571	2 599	944	1 655	42	126	84-
AUSLAENDER	3 915	2 307	1 608	3 408	1 969	1 439	507	338	169
UEBRIGES AMERIKA									
ZUSAMMEN	1 609	739	870	904	500	404	705	239	466
DEUTSCHE	506	262	244	392	217	175	114	45	69
AUSLAENDER	1 103	477	626	512	283	229	591	194	397
ASIEN									
ZUSAMMEN	21 092	12 274	8 818	8 703	5 449	3 254	12 389	6 825	5564
DEUTSCHE	942	545	397	982	545	437	40-		40-
AUSLAENDER	20 150	11 729	8 421	7 721	4 904	2 817	12 429	6 825	5604
INDIEN									
ZUSAMMEN	1 419	1 162	257	923	724	199	496	438	58
DEUTSCHE	66	39	27	74	42	32	8-	3-	5-
AUSLAENDER	1 353	1 123	230	849	682	167	504	441	63
INDONESIEN									
ZUSAMMEN	304	178	126	253	157	96	51	21	30
DEUTSCHE	42	23	19	64	30	34	22-	7-	15-
AUSLAENDER	262	155	107	189	127	62	73	28	45
IRAN									
ZUSAMMEN	2 705	1 421	1 284	1 507	832	675	1 198	589	609
DEUTSCHE	24	9	15	23	13	10	1	4-	5
AUSLAENDER	2 681	1 412	1 269	1 484	819	665	1 197	593	604
ISRAEL									
ZUSAMMEN	447	268	179	217	135	82	230	133	97
DEUTSCHE	76	37	39	50	26	24	26	11	15
AUSLAENDER	371	231	140	167	109	58	204	122	82
JAPAN									
ZUSAMMEN	1 123	607	516	866	483	383	257	124	133
DEUTSCHE	119	67	52	79	41	38	40	26	14
AUSLAENDER	1 004	540	464	787	442	345	217	98	119
KOREA, REPUBLIK									
ZUSAMMEN	672	352	320	351	200	151	321	152	169
DEUTSCHE	34	26	8	17	9	8	17	17	
AUSLAENDER	638	326	312	334	191	143	304	135	169
SYRIEN									
ZUSAMMEN	993	629	364	297	190	107	696	439	257
DEUTSCHE	21	10	11	16	9	7	5	1	4
AUSLAENDER	972	619	353	281	181	100	691	438	253
UEBRIGES ASIEN									
ZUSAMMEN	13 429	7 657	5 772	4 289	2 728	1 561	9 140	4 929	4211
DEUTSCHE	560	334	226	659	375	284	99-	41-	58-
AUSLAENDER	12 869	7 323	5 546	3 630	2 353	1 277	9 239	4 970	4269
AUSTR. U. OZEAN.									
ZUSAMMEN	707	348	359	786	429	357	79-	81-	2
DEUTSCHE	319	164	155	406	227	179	87-	63-	24-
AUSLAENDER	388	184	204	380	202	178	8	18-	26
AUSTRALIEN									
ZUSAMMEN	577	287	290	652	352	300	75-	65-	10-
DEUTSCHE	271	139	132	328	178	150	57-	39-	18-
AUSLAENDER	306	148	158	324	174	150	18-	26-	8
NEUSEELAND									
ZUSAMMEN	112	54	58	102	58	44	10	4-	14
DEUTSCHE	37	20	17	52	32	20	15-	12-	3-
AUSLAENDER	75	34	41	50	26	24	25	8	17
UEBRIGES OZEANIEN									
ZUSAMMEN	18	7	11	32	19	13	14-	12-	2-
DEUTSCHE	11	5	6	26	17	9	15-	12-	3-
AUSLAENDER	7	2	5	6	2	4	1		1
AUSSEREUROPA LAENDER									
ZUSAMMEN	41 528	24 368	17 160	23 518	13 799	9 719	18 010	10 569	7441
DEUTSCHE	6 180	3 045	3 135	6 024	2 847	3 177	156	198	42-
AUSLAENDER	35 348	21 323	14 025	17 494	10 952	6 542	17 854	10 371	7483
EG-LAENDER									
ZUSAMMEN	34 827	19 612	15 215	27 804	16 027	11 777	7 023	3 585	3438
DEUTSCHE	5 375	2 809	2 566	5 649	2 803	2 846	274-	6	280-
AUSLAENDER	29 452	16 803	12 649	22 155	13 224	8 931	7 297	3 579	3718
OECD-LAENDER (EUROPA)									
ZUSAMMEN	65 991	36 586	29 405	44 293	25 695	18 598	21 698	10 891	10807
DEUTSCHE	7 441	3 873	3 568	8 065	3 926	4 139	624-	53-	571-
AUSLAENDER	58 550	32 713	25 837	36 228	21 769	14 459	22 322	10 944	11378
UNBEKANNTES AUSLAND									
ZUSAMMEN	3 710	2 061	1 649	19 845	10 289	9 556	16 135-	8 228-	7907-
DEUTSCHE	3 259	1 807	1 452	16 760	9 009	7 751	13 501-	7 202-	6299-
AUSLAENDER	451	254	197	3 085	1 280	1 805	2 634-	1 026-	1608-
VON/NACH SEE									
ZUSAMMEN	545	533	12	161	155	6	384	378	6
DEUTSCHE	42	38	4	22	20	2	20	18	2
AUSLAENDER	503	495	8	139	135	4	364	360	4
INSGESAMT									
INSGESAMT	582 362	318 367	263 995	151 010	87 446	63 564	431 352	230 921	200431
DEUTSCHE	384 460	207 479	176 981	35 046	18 168	16 878	349 414	189 311	160103
AUSLAENDER	197 902	110 888	87 014	115 964	69 278	46 686	81 938	41 610	40328

9 WANDERUNGEN UEBER DIE GRENZEN DES BUNDESGBIETES IM 4. VIERTELJAHR 1989 NACH HERKUNFTS- BZW ZIELLAENDERN

HERKUNFTS- BZW ZIELLAND STAATSANGEH.	Z U Z U E G E			F O R T Z U E G E			W A N D E R U N G S S A L D O		
	INSGESAMT	MAENNlich	WEIBlich	INSGESAMT	MAENNlich	WEIBlich	INSGESAMT	MAENNlich	WEIBlich
ERWERBSTAETIGE ¹⁾									
EUROP. LAENDER									
ZUSAMMEN	91 828	58 921	32 907	20 569	14 909	5 660	71 259	44 012	27247
DEUTSCHE	61 119	37 136	23 983	3 329	2 013	1 316	57 790	35 123	22667
AUSLAENDER	30 709	21 785	8 924	17 240	12 896	4 344	13 469	8 889	4580
Ehem. DDR ²⁾									
ZUSAMMEN	38 340	24 618	13 722	395	289	106	37 945	24 329	13616
DEUTSCHE	38 148	24 472	13 676	388	285	103	37 760	24 187	13573
AUSLAENDER	192	146	46	7	4	3	185	142	43
BELGIEN									
ZUSAMMEN	380	270	110	298	207	91	82	63	19
DEUTSCHE	164	120	44	208	147	61	44-	27-	17-
AUSLAENDER	216	150	66	90	60	30	126	90	36
BULGARIEN									
ZUSAMMEN	71	50	21	41	28	13	30	22	8
DEUTSCHE	6	4	2				6	4	2
AUSLAENDER	65	46	19	41	28	13	24	18	6
DAENEMARK									
ZUSAMMEN	300	191	109	164	92	72	136	99	37
DEUTSCHE	49	33	16	41	28	13	8	5	3
AUSLAENDER	251	158	93	123	64	59	128	94	34
FINNLAND									
ZUSAMMEN	102	63	39	77	53	24	25	10	15
DEUTSCHE	10	7	3	13	11	2	3-	4-	1
AUSLAENDER	92	56	36	64	42	22	28	14	14
FRANKREICH									
ZUSAMMEN	1 554	891	663	1 065	614	451	489	277	212
DEUTSCHE	296	201	95	373	224	149	77-	23-	54-
AUSLAENDER	1 258	690	568	692	390	302	566	300	266
GRIECHENLAND									
ZUSAMMEN	2 413	1 795	618	809	586	223	1 604	1 209	395
DEUTSCHE	69	37	32	40	15	25	29	22	7
AUSLAENDER	2 344	1 758	586	769	571	198	1 575	1 187	388
IRLAND									
ZUSAMMEN	277	172	105	334	201	133	57-	29-	28-
DEUTSCHE	19	13	6	16	9	7	3	4	1-
AUSLAENDER	258	159	99	318	192	126	60-	33-	27-
ISLAND									
ZUSAMMEN	8	5	3	10	5	5	2-		2-
DEUTSCHE				3	1	2	3-		2-
AUSLAENDER	8	5	3	7	4	3	1	1	
ITALIEN									
ZUSAMMEN	3 787	3 010	777	3 127	2 322	805	660	688	28-
DEUTSCHE	198	111	87	173	94	79	25	17	8
AUSLAENDER	3 589	2 899	690	2 954	2 228	726	635	671	36-
JUGOSLAWIEN									
ZUSAMMEN	1 954	1 581	373	1 161	921	240	793	660	133
DEUTSCHE	206	145	61	28	17	11	178	128	50
AUSLAENDER	1 748	1 436	312	1 133	904	229	615	532	83
LUXEMBURG									
ZUSAMMEN	76	54	22	74	47	27	2	7	5-
DEUTSCHE	42	26	16	44	28	16	2-	2-	
AUSLAENDER	34	28	6	30	19	11	4	9	5-
NIEDERLANDE									
ZUSAMMEN	940	687	253	710	454	256	230	233	3-
DEUTSCHE	248	180	68	373	222	151	125-	42-	83-
AUSLAENDER	692	507	185	337	232	105	355	275	80
NORWEGEN									
ZUSAMMEN	74	45	29	43	26	17	31	19	12
DEUTSCHE	14	10	4	15	11	4	1-	1-	
AUSLAENDER	60	35	25	28	15	13	32	20	12
OESTERREICH									
ZUSAMMEN	2 254	1 684	570	1 984	1 470	514	270	214	56
DEUTSCHE	249	155	94	285	147	138	36-	8	44-
AUSLAENDER	2 005	1 529	476	1 699	1 323	376	306	206	100
POLEN									
ZUSAMMEN	27 391	16 375	11 016	5 386	4 194	1 192	22 005	12 181	9824
DEUTSCHE	16 696	9 040	7 656	143	96	47	16 553	8 944	7609
AUSLAENDER	10 695	7 335	3 360	5 243	4 098	1 145	5 452	3 237	2215
PORTUGAL									
ZUSAMMEN	502	431	71	315	261	54	187	170	17
DEUTSCHE	79	67	12	64	47	17	15	20	5-
AUSLAENDER	423	364	59	251	214	37	172	150	22
RUMAENIEN									
ZUSAMMEN	875	504	371	56	32	24	819	472	347
DEUTSCHE	582	340	242	6	4	2	576	336	240
AUSLAENDER	293	164	129	50	28	22	243	136	107
SCHWEDEN									
ZUSAMMEN	153	101	52	108	66	42	45	35	10
DEUTSCHE	34	20	14	23	10	13	11	10	1
AUSLAENDER	119	81	38	85	56	29	34	25	9
SCHWEIZ									
ZUSAMMEN	647	407	240	748	399	349	101-	8	109-
DEUTSCHE	317	197	120	532	264	268	215-	67-	148-
AUSLAENDER	330	210	120	216	135	81	114	75	39

¹⁾ FUSSNOTE SIEHE SEITE 27. ²⁾ EINSCHL. BERLIN (OST).

9 WANDERUNGEN UEBER DIE GRENZEN DES BUNDESGBIETES IM 4. VIERTELJAHR 1989 NACH HERKUNFTS- BZW. ZIELLAENDERN

HERKUNFTS- BZW. ZIELLAND STAATSANGEH.	Z U Z U E G E			F O R T Z U E G E			W A N D E R U N G S S A L D O		
	INSGESAMT	MAENNlich	WEIBlich	INSGESAMT	MAENNlich	WEIBlich	INSGESAMT	MAENNlich	WEIBlich
ERWERBSTAETIGE ¹⁾									
SOWJETUNION									
ZUSAMMEN	5 271	2 718	2 553	350	207	143	4 921	2 511	2410
DEUTSCHE	3 051	1 542	1 509	28	20	8	3 023	1 522	1501
AUSLAENDER	2 220	1 176	1 044	322	187	135	1 898	989	909
SPANIEN									
ZUSAMMEN	510	346	164	500	352	148	10	6-	16
DEUTSCHE	231	164	67	228	156	72	3	8	5-
AUSLAENDER	279	182	97	272	196	76	7	14-	21
TSCHECHOSLOWAKEI									
ZUSAMMEN	412	263	149	383	282	101	29	19-	48
DEUTSCHE	67	37	30	7	4	3	60	33	27
AUSLAENDER	345	226	119	376	278	98	31-	52-	21
TUERKEI									
ZUSAMMEN	916	697	219	874	687	187	42	10	32
DEUTSCHE	40	27	13	25	15	10	15	12	3
AUSLAENDER	876	670	206	849	672	177	27	2-	29
UNGARN									
ZUSAMMEN	1 065	897	168	536	459	77	529	438	91
DEUTSCHE	80	41	39	22	15	7	58	26	32
AUSLAENDER	985	856	129	514	444	70	471	412	59
GROSSBRIT. U. NORDIRL.									
ZUSAMMEN	1 504	1 050	454	984	629	355	520	421	99
DEUTSCHE	207	136	71	224	125	99	17-	11	28-
AUSLAENDER	1 297	914	383	760	504	256	537	410	127
UEBRIGES EUROPA									
ZUSAMMEN	52	16	36	37	26	11	15	10-	25
DEUTSCHE	17	11	6	27	18	9	10-	7-	3-
AUSLAENDER	35	5	30	10	8	2	25	3-	28
AFRIKA									
ZUSAMMEN	538	424	114	532	400	132	6	24	18-
DEUTSCHE	273	213	60	311	222	89	38-	9-	29-
AUSLAENDER	265	211	54	221	178	43	44	33	11
NIGERIA									
ZUSAMMEN	40	32	8	20	17	3	20	15	5
DEUTSCHE	17	15	2	15	13	2	2	2	
AUSLAENDER	23	17	6	5	4	1	18	13	5
MAROKKO									
ZUSAMMEN	59	50	9	49	39	10	10	11	1-
DEUTSCHE	6	6		5	2	3	1	4	3-
AUSLAENDER	53	44	9	44	37	7	9	7	2
SUEDAFRIKA									
ZUSAMMEN	99	73	26	119	80	39	20-	7-	13-
DEUTSCHE	68	51	17	86	59	27	18-	8-	10-
AUSLAENDER	31	22	9	33	21	12	2-	1	3-
TUNESIEN									
ZUSAMMEN	37	27	10	28	21	7	9	6	3
DEUTSCHE	11	7	4	6	3	3	5	4	1
AUSLAENDER	26	20	6	22	18	4	4	2	2
AEGYPTEN									
ZUSAMMEN	35	32	3	37	34	3	2-	2-	
DEUTSCHE	9	8	1	9	7	2		1	1-
AUSLAENDER	26	24	2	28	27	1	2-	3-	1
UEBRIGES AFRIKA									
ZUSAMMEN	268	210	58	279	209	70	11-	1	12-
DEUTSCHE	162	126	36	190	138	52	28-	12-	16-
AUSLAENDER	106	84	22	89	71	18	17	13	4
AMERIKA									
ZUSAMMEN	2 171	1 452	719	1 714	1 125	589	457	327	130
DEUTSCHE	977	601	376	867	497	370	110	104	6
AUSLAENDER	1 194	851	343	847	628	219	347	223	124
ARGENTINIEN									
ZUSAMMEN	59	37	22	39	33	6	20	4	16
DEUTSCHE	32	20	12	18	17	1	14	3	11
AUSLAENDER	27	17	10	21	16	5	6	1	5
BRASILIEN									
ZUSAMMEN	155	101	54	138	96	42	17	5	12
DEUTSCHE	63	49	14	63	49	14			
AUSLAENDER	92	52	40	75	47	28	17	5	12
CHILE									
ZUSAMMEN	32	20	12	25	16	9	7	4	3
DEUTSCHE	20	13	7	10	4	6	10	9	1
AUSLAENDER	12	7	5	15	12	3	3-	5-	2
KANADA									
ZUSAMMEN	210	143	67	162	108	54	48	35	13
DEUTSCHE	101	71	30	87	57	30	14	14	
AUSLAENDER	109	72	37	75	51	24	34	21	13
VENEZUELA									
ZUSAMMEN	30	22	8	15	12	3	15	10	5
DEUTSCHE	18	14	4	10	8	2	8	6	2
AUSLAENDER	12	8	4	5	4	1	7	4	3

¹⁾ FUSSNOTE SIEHE SEITE 27.

9 WANDERUNGEN UEBER DIE GRENZEN DES BUNDESGBIETES IM 4. VIERTELJAHR 1989 NACH HERKUNFTS- BZW. ZIELLAENDERN

HERKUNFTS- BZW. ZIELLAND STAATSANGEH.	Z U Z U E G E			F O R T Z U E G E			W A N D E R U N G S S A L D O		
	INSGESAMT	MAENNlich	WEIBlich	INSGESAMT	MAENNlich	WEIBlich	INSGESAMT	MAENNlich	WEIBlich
ERWERBSTAETIGE ¹⁾									
VEREINIGTE STAATEN									
ZUSAMMEN	1 469	973	496	1 130	706	424	339	267	72
DEUTSCHE	620	344	276	564	279	285	56	65	9-
AUSLAENDER	849	629	220	566	427	139	283	202	81
UEBRIGES AMERIKA									
ZUSAMMEN	216	156	60	205	154	51	11	2	9
DEUTSCHE	123	90	33	115	83	32	8	7	1
AUSLAENDER	93	66	27	90	71	19	3	5-	8
ASIEN									
ZUSAMMEN	1 401	1 090	311	1 036	847	189	365	243	122
DEUTSCHE	310	240	70	310	232	78		8	8-
AUSLAENDER	1 091	850	241	726	615	111	365	235	130
INDIEN									
ZUSAMMEN	84	69	15	75	61	14	9	8	1
DEUTSCHE	20	17	3	21	17	4	1-		1-
AUSLAENDER	64	52	12	54	44	10	10	8	2
INDONESIEN									
ZUSAMMEN	31	25	6	35	28	7	4-	3-	1-
DEUTSCHE	14	11	3	18	15	3	4-	4-	
AUSLAENDER	17	14	3	17	13	4		1	1-
IRAN									
ZUSAMMEN	72	61	11	62	52	10	10	9	1
DEUTSCHE	5	4	1	6	4	2	1-		1-
AUSLAENDER	67	57	10	56	48	8	11	9	2
ISRAEL									
ZUSAMMEN	61	43	18	40	28	12	21	15	6
DEUTSCHE	21	8	13	14	9	5	7	1-	8
AUSLAENDER	40	35	5	26	19	7	14	16	2-
JAPAN									
ZUSAMMEN	300	253	47	189	169	20	111	84	27
DEUTSCHE	41	33	8	24	19	5	17	14	3
AUSLAENDER	259	220	39	165	150	15	94	70	24
KOREA, REPUBLIK									
ZUSAMMEN	69	53	16	25	18	7	44	35	9
DEUTSCHE	19	16	3	7	5	2	12	11	1
AUSLAENDER	50	37	13	18	13	5	32	24	8
SYRIEN									
ZUSAMMEN	23	19	4	23	16	7		3	3-
DEUTSCHE	5	3	2	7	3	4	2-		2-
AUSLAENDER	18	16	2	16	13	3	2	3	1-
UEBRIGES ASIEN									
ZUSAMMEN	761	567	194	587	475	112	174	92	82
DEUTSCHE	185	148	37	213	160	53	28-	12-	16-
AUSLAENDER	576	419	157	374	315	59	202	104	98
AUSTR. U. OZEAN.									
ZUSAMMEN	143	98	45	193	125	68	50-	27-	23-
DEUTSCHE	70	50	20	127	77	50	57-	27-	30-
AUSLAENDER	73	48	25	66	48	18	7		7
AUSTRALIEN									
ZUSAMMEN	111	80	31	158	102	56	47-	22-	25-
DEUTSCHE	58	44	14	103	62	41	45-	18-	27-
AUSLAENDER	53	36	17	55	40	15	2-	4-	2
NEUSEELAND									
ZUSAMMEN	29	16	13	31	20	11	2-	4-	2
DEUTSCHE	10	5	5	20	12	8	10-	7-	3-
AUSLAENDER	19	11	8	11	8	3	8	3	5
UEBRIGES OZEANIEN									
ZUSAMMEN	3	2	1	4	3	1	1-	1-	
DEUTSCHE	2	1	1	4	3	1	2-	2-	
AUSLAENDER	1	1					1	1	
AUSSEREUROP. LAENDER									
ZUSAMMEN	4 253	3 064	1 189	3 475	2 497	978	778	567	211
DEUTSCHE	1 630	1 104	526	1 615	1 028	587	15	76	61-
AUSLAENDER	2 623	1 960	663	1 860	1 469	391	763	491	272
EG- LAENDER									
ZUSAMMEN	12 243	8 897	3 346	8 380	5 765	2 615	3 863	3 132	731
DEUTSCHE	1 602	1 088	514	1 784	1 095	689	182-	7-	175-
AUSLAENDER	10 641	7 809	2 832	6 596	4 670	1 926	4 045	3 139	906
OECD- LAENDER (EUROPA)									
ZUSAMMEN	16 397	11 899	4 498	12 224	8 471	3 753	4 173	3 428	745
DEUTSCHE	2 266	1 504	762	2 680	1 554	1 126	414-	50-	364-
AUSLAENDER	14 131	10 395	3 736	9 544	6 917	2 627	4 587	3 478	1109
UNBEKANNTES AUSLAND									
ZUSAMMEN	60	52	8	16	12	4	44	40	4
DEUTSCHE	47	40	7	7	3	4	40	37	3
AUSLAENDER	13	12	1	9	9		4	3	1
VON/NACH SEE									
ZUSAMMEN	527	519	8	56	55	1	471	464	7
DEUTSCHE	31	31		7	7		24	24	
AUSLAENDER	496	488	8	49	48	1	447	440	7
INSGESAMT									
INSGESAMT	100 902	65 585	35 317	25 778	18 534	7 244	75 124	47 051	28073
DEUTSCHE	65 646	40 249	25 397	5 148	3 140	2 008	60 498	37 109	23389
AUSLAENDER	35 256	25 336	9 920	20 630	15 394	5 236	14 626	9 942	4684

¹⁾ DIE ANGABEN BEZIEHEN SICH AUF DAS BUNDESGBIET OHNE RHEINLAND-PFALZ, DAS NUR IN DER SUMME "INSGESAMT" ENTHALTEN IST.

10 WANDERUNGEN ÜBER DIE GRENZEN DES BUNDESGBIETES 1989 NACH HERKUNFTS- BZW. ZIELLÄNDERN

HERKUNFTS- BZW ZIELLAND STAATSANGEH.	Z U Z U E G E			F O R T Z U E G E			W A N D E R U N G S S A L D O		
	INSGESAMT	MAENNLICH	WEIBLICH	INSGESAMT	MAENNLICH	WEIBLICH	INSGESAMT	MAENNLICH	WEIBLICH
PERSONEN INSGESAMT									
EUROP. LAENDER									
ZUSAMMEN	1355 031	728 461	626 570	402 986	225 677	177 309	952 045	502 784	449261
DEUTSCHE	717 119	376 621	340 498	43 812	21 826	21 986	673 307	354 795	318512
AUSLAENDER	637 912	351 840	286 072	359 174	203 851	155 323	278 738	147 989	130749
EHEM. DDR ¹⁾									
ZUSAMMEN	388 396	210 520	177 876	5 135	2 619	2 516	383 261	207 901	175360
DEUTSCHE	384 570	207 937	176 633	4 940	2 512	2 428	379 630	205 425	174205
AUSLAENDER	3 826	2 583	1 243	195	107	88	3 631	2 476	1155
BELGIEN									
ZUSAMMEN	4 316	2 306	2 010	3 918	2 127	1 791	398	179	219
DEUTSCHE	1 898	996	902	2 310	1 230	1 080	412-	234-	178-
AUSLAENDER	2 418	1 310	1 108	1 608	897	711	810	413	397
BULGARIEN									
ZUSAMMEN	2 275	1 184	1 091	994	527	467	1 281	657	624
DEUTSCHE	88	34	54	25	15	10	63	19	44
AUSLAENDER	2 187	1 150	1 037	969	512	457	1 218	638	580
DAENEMARK									
ZUSAMMEN	2 726	1 399	1 327	1 845	904	941	881	495	386
DEUTSCHE	497	274	223	518	286	232	21-	12-	9-
AUSLAENDER	2 229	1 125	1 104	1 327	618	709	902	507	395
FINNLAND									
ZUSAMMEN	1 836	816	1 020	1 481	640	841	355	176	179
DEUTSCHE	119	68	51	157	85	72	38-	17-	21-
AUSLAENDER	1 717	748	969	1 324	555	769	393	193	200
FRANKREICH									
ZUSAMMEN	17 205	8 638	8 567	13 873	6 986	6 887	3 332	1 652	1680
DEUTSCHE	3 890	2 056	1 834	4 785	2 380	2 405	895-	324-	571-
AUSLAENDER	13 315	6 582	6 733	9 088	4 606	4 482	4 227	1 976	2251
GRIECHENLAND									
ZUSAMMEN	30 522	18 249	12 273	15 471	8 980	6 491	15 051	9 269	5782
DEUTSCHE	1 024	472	552	877	358	519	147	114	33
AUSLAENDER	29 498	17 777	11 721	14 594	8 622	5 972	14 904	9 155	5749
IRLAND									
ZUSAMMEN	4 618	2 615	2 003	2 812	1 520	1 292	1 806	1 095	711
DEUTSCHE	236	130	106	270	142	128	34-	12-	22-
AUSLAENDER	4 382	2 485	1 897	2 542	1 378	1 164	1 840	1 107	733
ISLAND									
ZUSAMMEN	267	125	142	203	92	111	64	33	31
DEUTSCHE	28	17	11	34	15	19	6-	2	8-
AUSLAENDER	239	108	131	169	77	92	70	31	39
ITALIEN									
ZUSAMMEN	43 061	27 329	15 732	41 589	25 547	16 042	1 472	1 782	310-
DEUTSCHE	2 902	1 320	1 582	3 128	1 361	1 767	226-	41-	185-
AUSLAENDER	40 159	26 009	14 150	38 461	24 186	14 275	1 698	1 823	125-
JUGOSLAWIEN									
ZUSAMMEN	63 438	34 813	28 625	36 562	20 930	15 632	26 876	13 883	12993
DEUTSCHE	1 904	1 174	730	555	295	260	1 349	879	470
AUSLAENDER	61 534	33 639	27 895	36 007	20 635	15 372	25 527	13 004	12523
LUXEMBURG									
ZUSAMMEN	1 031	582	449	1 068	597	471	37-	15-	22-
DEUTSCHE	478	253	225	612	327	285	134-	74-	60-
AUSLAENDER	553	329	224	456	270	186	97	59	38
NIEDERLANDE									
ZUSAMMEN	9 522	5 370	4 152	8 017	4 329	3 688	1 505	1 041	464
DEUTSCHE	2 813	1 571	1 242	3 757	1 887	1 870	944-	316-	628-
AUSLAENDER	6 709	3 799	2 910	4 260	2 442	1 818	2 449	1 357	1092
NORWEGEN									
ZUSAMMEN	1 331	597	734	1 032	497	535	299	100	199
DEUTSCHE	251	130	121	230	132	98	21	2-	23
AUSLAENDER	1 080	467	613	802	365	437	278	102	176
OESTERREICH									
ZUSAMMEN	18 679	12 139	6 540	14 118	9 207	4 911	4 561	2 932	1629
DEUTSCHE	2 790	1 424	1 366	3 326	1 619	1 707	536-	195-	341-
AUSLAENDER	15 889	10 715	5 174	10 792	7 588	3 204	5 097	3 127	1970
POLEN									
ZUSAMMEN	455 076	243 042	212 033	145 903	80 959	64 944	309 172	162 083	147089
DEUTSCHE	194 809	100 363	94 446	3 427	1 827	1 600	191 382	98 536	92846
AUSLAENDER	260 266	142 679	117 587	142 476	79 132	63 344	117 790	63 547	54243
PORTUGAL									
ZUSAMMEN	6 118	3 749	2 369	3 697	2 240	1 457	2 421	1 509	912
DEUTSCHE	785	460	325	897	530	367	112-	70-	42-
AUSLAENDER	5 333	3 289	2 044	2 800	1 710	1 090	2 533	1 579	954
RUMAENIEN									
ZUSAMMEN	29 483	14 813	14 670	3 572	1 594	1 978	25 911	13 219	12692
DEUTSCHE	15 291	7 766	7 525	92	44	48	15 199	7 722	7477
AUSLAENDER	14 192	7 047	7 145	3 480	1 550	1 930	10 712	5 497	5215
SCHWEDEN									
ZUSAMMEN	2 347	1 136	1 211	2 095	1 019	1 076	252	117	135
DEUTSCHE	370	195	175	377	186	191	7-	9	16-
AUSLAENDER	1 977	941	1 036	1 718	833	885	259	108	151

1)EINSCHL. BERLIN (OST)

10 WANDERUNGEN ÜBER DIE GRENZEN DES BUNDESGBIETES 1989 NACH HERKUNFTS- BZW. ZIELLÄNDERN

HERKUNFTS- BZW ZIELLAND STAATSANGEH.	ZUZUEGE			FORTZUEGE			WANDERUNGSSALDO		
	INSGESAMT	MAENNLICH	WEIBLICH	INSGESAMT	MAENNLICH	WEIBLICH	INSGESAMT	MAENNLICH	WEIBLICH
PERSONEN INSGESAMT									
SCHWEIZ									
ZUSAMMEN	7 228	3 554	3 674	8 055	4 017	4 038	827-	463-	364-
DEUTSCHE	3 168	1 583	1 585	4 678	2 277	2 401	1 510-	694-	816-
AUSLAENDER	4 060	1 971	2 089	3 377	1 740	1 637	683	231	452
SOWJETUNION									
ZUSAMMEN	121 378	58 806	62 572	10 838	5 150	5 688	110 540	53 656	56884
DEUTSCHE	88 761	43 169	45 592	509	263	246	88 252	42 906	45346
AUSLAENDER	32 617	15 637	16 980	10 329	4 887	5 442	22 288	10 750	11538
SPANIEN									
ZUSAMMEN	7 947	4 111	3 836	10 111	5 491	4 620	2 164-	1 380-	784-
DEUTSCHE	3 537	1 955	1 582	3 705	1 971	1 734	168-	16-	152-
AUSLAENDER	4 410	2 156	2 254	6 406	3 520	2 886	1 996-	1 364-	632-
TSCHECHOSLOWAKEI									
ZUSAMMEN	17 130	8 386	8 744	10 622	5 005	5 617	6 508	3 381	3127
DEUTSCHE	1 395	703	692	109	49	60	1 286	654	632
AUSLAENDER	15 735	7 683	8 052	10 513	4 956	5 557	5 222	2 727	2495
TUERKEI									
ZUSAMMEN	86 643	45 656	40 987	38 385	22 676	15 709	48 258	22 980	25278
DEUTSCHE	964	475	489	719	320	399	245	155	90
AUSLAENDER	85 679	45 181	40 498	37 666	22 356	15 310	48 013	22 825	25188
UNGARN									
ZUSAMMEN	15 372	9 182	6 190	8 212	5 041	3 171	7 160	4 141	3019
DEUTSCHE	1 241	562	679	184	98	86	1 057	464	593
AUSLAENDER	14 131	8 620	5 511	8 028	4 943	3 085	6 103	3 677	2426
GROSSBRIT. U. NORDIRL.									
ZUSAMMEN	16 560	9 062	7 498	12 870	6 692	6 178	3 690	2 370	1320
DEUTSCHE	3 118	1 432	1 686	3 348	1 490	1 858	230-	58-	172-
AUSLAENDER	13 442	7 630	5 812	9 522	5 202	4 320	3 920	2 428	1492
UEBRIGES EUROPA									
ZUSAMMEN	527	282	245	508	291	217	19	9-	28
DEUTSCHE	192	102	90	243	127	116	51-	25-	26-
AUSLAENDER	335	180	155	265	164	101	70	16	54
AFRIKA									
ZUSAMMEN	32 462	22 338	10 124	15 953	10 699	5 254	16 509	11 639	4870
DEUTSCHE	4 581	2 460	2 121	3 897	2 190	1 707	684	270	414
AUSLAENDER	27 881	19 878	8 003	12 056	8 509	3 547	15 825	11 369	4456
NIGERIA									
ZUSAMMEN	2 456	2 051	405	596	449	147	1 860	1 602	258
DEUTSCHE	285	160	125	140	87	53	145	73	72
AUSLAENDER	2 171	1 891	280	456	362	94	1 715	1 529	186
MAROKKO									
ZUSAMMEN	4 861	3 200	1 661	1 385	955	430	3 476	2 245	1231
DEUTSCHE	140	87	53	119	74	45	21	13	8
AUSLAENDER	4 721	3 113	1 608	1 266	881	385	3 455	2 232	1223
SUEDAFRIKA									
ZUSAMMEN	2 181	1 086	1 095	1 646	887	759	535	199	336
DEUTSCHE	1 245	639	606	1 025	569	456	220	70	150
AUSLAENDER	936	447	489	621	318	303	315	129	186
TUNESIEN									
ZUSAMMEN	2 510	1 551	959	2 018	1 192	826	492	359	133
DEUTSCHE	187	89	98	160	76	84	27	13	14
AUSLAENDER	2 323	1 462	861	1 858	1 116	742	465	346	119
AEGYPTEN									
ZUSAMMEN	2 399	1 736	663	1 691	1 145	546	708	591	117
DEUTSCHE	280	157	123	259	130	129	21	27	6-
AUSLAENDER	2 119	1 579	540	1 432	1 015	417	687	564	123
UEBRIGES AFRIKA									
ZUSAMMEN	18 055	12 714	5 341	8 617	6 071	2 546	9 438	6 643	2795
DEUTSCHE	2 444	1 328	1 116	2 194	1 254	940	250	74	176
AUSLAENDER	15 611	11 386	4 225	6 423	4 817	1 606	9 188	6 569	2619
AMERIKA									
ZUSAMMEN	47 067	23 229	23 838	41 969	21 107	20 862	5 098	2 122	2976
DEUTSCHE	17 619	7 998	9 621	16 775	7 441	9 334	844	557	287
AUSLAENDER	29 448	15 231	14 217	25 194	13 666	11 528	4 254	1 565	2689
ARGENTINIEN									
ZUSAMMEN	1 571	770	801	921	486	435	650	284	366
DEUTSCHE	630	335	295	362	201	161	268	134	134
AUSLAENDER	941	435	506	559	285	274	382	150	232
BRASILIEN									
ZUSAMMEN	4 485	2 024	2 461	2 599	1 339	1 260	1 886	685	1201
DEUTSCHE	1 311	717	594	912	566	346	399	151	248
AUSLAENDER	3 174	1 307	1 867	1 687	773	914	1 487	534	953
CHILE									
ZUSAMMEN	1 098	547	551	734	382	352	364	165	199
DEUTSCHE	285	150	135	275	151	124	10	1-	11
AUSLAENDER	813	397	416	459	231	228	354	166	188
KANADA									
ZUSAMMEN	3 356	1 662	1 694	6 313	3 356	2 957	2 957-	1 694-	1263-
DEUTSCHE	1 378	690	688	1 927	957	970	549-	267-	282-
AUSLAENDER	1 978	972	1 006	4 386	2 399	1 987	2 408-	1 427-	981-

10 WANDERUNGEN ÜBER DIE GRENZEN DES BUNDES GEBIETES 1989 NACH HERKUNFTS- BZW. ZIELLÄNDERN

HERKUNFTS- BZW. ZIELLAND STAATSANGEH.	Z U Z U E G E			F O R T Z U E G E			W A N D E R U N G S S A L D O		
	INSGESAMT	MAENNLICH	WEIBLICH	INSGESAMT	MAENNLICH	WEIBLICH	INSGESAMT	MAENNLICH	WEIBLICH
PERSONEN INSGESAMT									
VENEZUELA									
ZUSAMMEN	619	295	324	338	183	155	281	112	169
DEUTSCHE	296	158	138	196	119	77	100	39	61
AUSLAENDER	323	137	186	142	64	78	181	73	108
VEREINIGTE STAATEN									
ZUSAMMEN	29 445	14 932	14 513	27 321	13 331	13 990	2 124	1 601	523
DEUTSCHE	11 356	4 652	6 704	11 372	4 473	6 899	16-	179	195-
AUSLAENDER	18 089	10 280	7 809	15 949	8 858	7 091	2 140	1 422	718
UEBRIGES AMERIKA									
ZUSAMMEN	6 493	2 999	3 494	3 743	2 030	1 713	2 750	969	1781
DEUTSCHE	2 363	1 296	1 067	1 731	974	757	632	322	310
AUSLAENDER	4 130	1 703	2 427	2 012	1 056	956	2 118	647	1471
ASIEN									
ZUSAMMEN	76 100	43 299	32 801	35 439	21 700	13 739	40 661	21 599	19062
DEUTSCHE	4 600	2 614	1 986	4 121	2 420	1 701	479	194	285
AUSLAENDER	71 500	40 685	30 815	31 318	19 280	12 038	40 182	21 405	18777
INDIEN									
ZUSAMMEN	5 592	4 318	1 274	3 558	2 761	797	2 034	1 557	477
DEUTSCHE	356	189	167	322	184	138	34	5	29
AUSLAENDER	5 236	4 129	1 107	3 236	2 577	659	2 000	1 552	448
INDONESIEN									
ZUSAMMEN	1 351	816	535	1 108	710	398	243	106	137
DEUTSCHE	245	121	124	212	111	101	33	10	23
AUSLAENDER	1 106	695	411	896	599	297	210	96	114
IRAN									
ZUSAMMEN	10 243	5 371	4 872	5 244	3 045	2 199	4 999	2 326	2673
DEUTSCHE	112	48	64	78	44	34	34	4	30
AUSLAENDER	10 131	5 323	4 808	5 166	3 001	2 165	4 965	2 322	2643
ISRAEL									
ZUSAMMEN	1 795	1 105	690	919	547	372	876	558	318
DEUTSCHE	367	187	180	256	136	120	111	51	60
AUSLAENDER	1 428	918	510	663	411	252	765	507	258
JAPAN									
ZUSAMMEN	5 381	2 783	2 598	4 251	2 351	1 900	1 130	432	698
DEUTSCHE	499	275	224	452	258	194	47	17	30
AUSLAENDER	4 882	2 508	2 374	3 799	2 093	1 706	1 083	415	668
KOREA, REPUBLIK									
ZUSAMMEN	2 389	1 186	1 193	1 515	861	654	874	335	539
DEUTSCHE	131	82	49	109	61	48	22	21	1
AUSLAENDER	2 258	1 104	1 144	1 406	800	606	852	314	538
SYRIEN									
ZUSAMMEN	2 543	1 633	910	1 101	742	359	1 442	891	551
DEUTSCHE	112	52	60	65	28	37	47	24	23
AUSLAENDER	2 431	1 581	850	1 036	714	322	1 395	867	528
UEBRIGES ASIEN									
ZUSAMMEN	46 806	26 077	20 729	17 743	10 683	7 060	29 063	15 394	13669
DEUTSCHE	2 778	1 660	1 118	2 627	1 598	1 029	151	62	89
AUSLAENDER	44 028	24 417	19 611	15 116	9 085	6 031	28 912	15 332	13580
AUSTR. U. OZEAN.									
ZUSAMMEN	3 334	1 686	1 648	3 320	1 707	1 613	14	21-	35
DEUTSCHE	1 536	801	735	1 742	906	836	206-	105-	101-
AUSLAENDER	1 798	885	913	1 578	801	777	220	84	136
AUSTRALIEN									
ZUSAMMEN	2 656	1 337	1 319	2 752	1 419	1 333	96-	82-	14-
DEUTSCHE	1 193	614	579	1 428	749	679	235-	135-	100-
AUSLAENDER	1 463	723	740	1 324	670	654	139	53	86
NEUSEELAND									
ZUSAMMEN	501	245	256	462	225	237	39	20	19
DEUTSCHE	224	118	106	241	115	126	17-	3	20-
AUSLAENDER	277	127	150	221	110	111	56	17	39
UEBRIGES OZEANIEN									
ZUSAMMEN	177	104	73	106	63	43	71	41	30
DEUTSCHE	119	69	50	73	42	31	46	27	19
AUSLAENDER	58	35	23	33	21	12	25	14	11
AUSSEREUROPA. LAENDER									
ZUSAMMEN	158 963	90 552	68 411	96 681	55 213	41 468	62 282	35 339	26943
DEUTSCHE	28 336	13 873	14 463	26 535	12 957	13 578	1 801	916	885
AUSLAENDER	130 627	76 679	53 948	70 146	42 256	27 890	60 481	34 423	26058
UNBEKANNTES AUSLAND									
ZUSAMMEN	6 735	3 833	2 902	44 378	24 381	19 997	37 643-	20 548-	17095-
DEUTSCHE	5 801	3 247	2 554	36 223	19 716	16 507	30 422-	16 469-	13953-
AUSLAENDER	934	586	348	8 155	4 665	3 490	7 221-	4 079-	3142-
VON/NACH SEE									
ZUSAMMEN	1 461	1 422	39	922	899	23	539	523	16
DEUTSCHE	163	151	12	120	115	5	43	36	7
AUSLAENDER	1 298	1 271	27	802	784	18	496	487	9
INSGESAMT									
INSGESAMT	1522 190	824 268	697 922	544 967	306 170	238 797	977 223	518 098	459125
DEUTSCHE	751 419	393 892	357 527	106 690	54 614	52 076	644 729	339 278	305451
AUSLAENDER	770 771	430 376	340 395	438 277	251 556	186 721	332 494	178 820	153674
EG-LAENDER									
ZUSAMMEN	143 626	83 410	60 216	115 271	65 413	49 858	28 355	17 997	10358
DEUTSCHE	21 178	10 919	10 259	24 207	11 962	12 245	3 029-	1 043-	1986-
AUSLAENDER	122 448	72 491	49 957	91 064	53 451	37 613	31 384	19 040	12344
DECD-LAENDER (EUROPA)									
ZUSAMMEN	261 957	147 433	114 524	180 640	103 561	77 079	81 317	43 872	37445
DEUTSCHE	28 868	14 811	14 057	33 728	16 596	17 132	4 860-	1 785-	3076-
AUSLAENDER	233 089	132 622	100 467	146 912	86 965	59 947	86 177	45 657	40520

11 Bevölkerungsbilanz der Länder

Zeitraum		Bevölkerung am Anfang des Berichts- zeitraumes	Veränderungen				Bevölkerung am Ende des Berichts- zeitraumes
			Überschuß der		Zu- (+) bzw. Abnahme (-) insgesamt		
			Geborenen (+) bzw. Gestor- benen (-)	Zu- (+) bzw. Fort- züge (-)			
			1 000		je 1 000 Einwohner		

Schleswig-Holstein							
4. Vierteljahr 1989	m	1 245,5	- 0,3	+ 9,7	+ 9,5	+ 7,6	1 255,0
	w	1 332,9	- 1,1	+ 7,8	+ 6,7	+ 5,0	1 339,6
	i	2 578,5	- 1,4	+ 17,5	+ 16,1	+ 6,3	2 594,6
1.1.1989 - 31.12.1989	m	1 236,6	+ 0,0	+ 18,5	+ 18,5	+ 14,9	1 255,0
	w	1 328,0	- 3,2	+ 14,8	+ 11,6	+ 8,7	1 339,6
	i	2 564,6	- 3,2	+ 33,2	+ 30,0	+ 11,7	2 594,6

Hamburg							
4. Vierteljahr 1989	m	759,5	- 0,8	+ 8,4	+ 7,6	+ 10,0	767,2
	w	854,4	- 1,6	+ 6,2	+ 4,6	+ 5,4	859,1
	i	1 614,0	- 2,4	+ 14,6	+ 12,2	+ 7,6	1 626,2
1.1.1989 - 31.12.1989	m	752,9	- 1,8	+ 16,1	+ 14,3	+ 18,9	767,2
	w	850,2	- 4,1	+ 13,0	+ 8,9	+ 10,5	859,1
	i	1 603,1	- 5,9	+ 29,1	+ 23,2	+ 14,4	1 626,2

Niedersachsen							
4. Vierteljahr 1989	m	3 500,6	- 0,5	+ 26,5	+ 26,0	+ 7,4	3 526,6
	w	3 737,1	- 2,4	+ 22,4	+ 20,1	+ 5,4	3 757,2
	i	7 237,7	- 2,8	+ 48,9	+ 46,1	+ 6,4	7 283,8
1.1.1989 - 31.12.1989	m	3 471,9	- 0,4	+ 55,1	+ 54,7	+ 15,7	3 526,6
	w	3 713,0	- 6,8	+ 51,0	+ 44,2	+ 11,9	3 757,2
	i	7 184,9	- 7,2	+106,1	+ 98,9	+ 13,8	7 283,8

Bremen							
4. Vierteljahr 1989	m	319,1	- 0,3	+ 1,9	+ 1,6	+ 5,1	320,7
	w	351,8	- 0,4	+ 1,5	+ 1,2	+ 3,3	353,0
	i	670,9	- 0,6	+ 3,4	+ 2,8	+ 4,2	673,7
1.1.1989 - 31.12.1989	m	313,9	- 0,8	+ 7,5	+ 6,8	+ 21,5	320,7
	w	348,1	- 1,2	+ 6,1	+ 4,9	+ 14,2	353,0
	i	662,0	- 2,0	+ 13,6	+ 11,7	+ 17,7	673,7

Nordrhein-Westfalen							
4. Vierteljahr 1989	m	8 168,5	+ 0,7	+ 57,9	+ 58,7	+ 7,2	8 227,1
	w	8 827,2	- 3,5	+ 52,8	+ 49,3	+ 5,6	8 876,5
	i	16 995,7	- 2,7	+110,7	+107,9	+ 6,4	17 103,6
1.1.1989 - 31.12.1989	m	8 100,4	+ 6,2	+120,5	+126,7	+ 15,6	8 227,1
	w	8 773,6	- 9,5	+112,4	+102,8	+ 11,7	8 876,5
	i	16 874,1	- 3,4	+232,9	+229,5	+ 13,6	17 103,6

Hessen							
4. Vierteljahr 1989	m	2 719,7	- 0,2	+ 21,9	+ 21,6	+ 8,0	2 741,4
	w	2 901,1	- 1,3	+ 19,5	+ 18,1	+ 6,3	2 919,2
	i	5 620,8	- 1,6	+ 41,3	+ 39,8	+ 7,1	5 660,6
1.1.1989 - 31.12.1989	m	2 689,8	+ 0,6	+ 50,9	+ 51,5	+ 19,2	2 741,4
	w	2 879,1	- 4,7	+ 44,9	+ 40,2	+ 14,0	2 919,2
	i	5 568,9	- 4,1	+ 95,8	+ 91,7	+ 16,5	5 660,6

11 Bevölkerungsbilanz der Länder

Zeitraum		Bevölkerung am Anfang des Berichts- zeitraumes	Veränderungen				Bevölkerung am Ende des Berichts- zeitraumes
			Überschuß der		Zu- (+) bzw. Abnahme (-) insgesamt		
			Geborenen (+) bzw. Gestor- benen (-)	Zu- (+) bzw. Fort- züge (-)			
			1 000		je 1 000 Einwohner		
Rheinland-Pfalz							
4. Vierteljahr 1989	m	1 778,2	- 0,1	+ 10,6	+ 10,5	+ 5,9	1 788,7
	w	1 903,7	- 0,9	+ 10,1	+ 9,3	+ 4,9	1 912,9
	i	3 681,9	- 0,9	+ 20,7	+ 19,8	+ 5,4	3 701,7
1.1.1989 - 31.12.1989	m	1 761,1	+ 0,1	+ 27,6	+ 27,7	+ 15,7	1 788,7
	w	1 892,1	- 3,0	+ 23,8	+ 20,8	+ 11,0	1 912,9
	i	3 653,2	- 2,9	+ 51,4	+ 48,5	+ 13,3	3 701,7
Baden-Württemberg							
4. Vierteljahr 1989	m	4 629,6	+ 2,5	+ 38,1	+ 40,6	+ 8,8	4 670,2
	w	4 915,5	+ 0,6	+ 32,5	+ 33,1	+ 6,7	4 948,5
	i	9 545,0	+ 3,1	+ 70,6	+ 73,7	+ 7,7	9 618,7
1.1.1989 - 31.12.1989	m	4 568,2	+ 12,7	+ 89,3	+102,0	+ 22,3	4 670,2
	w	4 864,6	+ 4,6	+ 79,3	+ 84,0	+ 17,3	4 948,5
	i	9 432,7	+ 17,3	+168,6	+186,0	+ 19,7	9 618,7
Bayern							
4. Vierteljahr 1989	m	5 382,8	+ 1,3	+ 36,5	+ 37,8	+ 7,0	5 420,6
	w	5 770,2	- 1,3	+ 31,3	+ 30,0	+ 5,2	5 800,2
	i	11 152,9	- 0,1	+ 67,9	+ 67,8	+ 6,1	11 220,7
1.1.1989 - 31.12.1989	m	5 322,5	+ 8,1	+ 89,9	+ 98,0	+ 18,4	5 420,6
	w	5 726,7	- 2,4	+ 75,9	+ 73,4	+ 12,8	5 800,2
	i	11 049,5	+ 5,7	+165,8	+171,5	+ 15,5	11 200,7
Saarland							
4. Vierteljahr 1989	m	509,2	- 0,2	+ 3,9	+ 3,7	+ 7,2	512,9
	w	549,6	- 0,5	+ 2,9	+ 2,4	+ 4,4	552,0
	i	1 058,8	- 0,7	+ 6,8	+ 6,1	+ 5,7	1 064,9
1.1.1989 - 31.12.1989	m	506,2	- 0,4	+ 7,1	+ 6,7	+ 13,3	512,9
	w	548,0	- 1,4	+ 5,4	+ 4,1	+ 7,4	552,0
	i	1 054,1	- 1,7	+ 12,5	+ 10,8	+ 10,2	1 064,9
Berlin (West)							
4. Vierteljahr 1989	m	990,6	- 0,6	+ 16,1	+ 15,5	+ 15,7	1 006,1
	w	1 112,9	- 2,2	+ 13,7	+ 11,5	+ 10,4	1 124,4
	i	2 103,5	- 2,8	+ 29,8	+ 27,0	+ 12,9	2 130,5
1.1.1989 - 31.12.1989	m	969,6	- 1,2	+ 37,7	+ 36,5	+ 37,7	1 006,1
	w	1 098,7	- 7,7	+ 33,4	+ 25,7	+ 23,4	1 124,4
	i	2 068,3	- 8,9	+ 71,1	+ 62,2	+ 30,1	2 130,5
Bundesgebiet							
4. Vierteljahr 1989	m	30 003,3	+ 1,6	+231,5	+233,1	+ 7,8	30 236,4
	w	32 256,4	- 14,5	+200,7	+186,2	+ 5,8	32 442,6
	i	62 259,7	- 12,9	+432,2	+419,3	+ 6,7	62 679,0
1.1.1989 - 31.12.1989	m	29 693,1	+ 23,2	+520,2	+543,3	+ 18,3	30 236,4
	w	32 022,0	- 39,4	+460,0	+420,6	+ 13,1	32 442,6
	i	61 715,1	- 16,2	+980,1	+963,9	+ 15,6	62 679,0

12 Bevölkerung im Bundesgebiet

Stichtag bzw. Zeitraum	Insgesamt	Männlich	Weiblich	Stichtag bzw. Zeitraum	Insgesamt	Männlich	Weiblich
	1 000				1 000		

Bevölkerung insgesamt

1950	31.12.	50 336,1	23 405,1	26 931,0	1972	31.12.	61 809,4	29 533,3	32 276,1
1951	31.12.	50 726,0	23 589,9	27 136,1	1973	31.12.	62 101,4	29 713,8	32 387,6
1952	31.12.	51 051,9	23 746,6	27 305,2	1974	31.12.	61 991,5	29 604,5	32 387,0
1953	31.12.	51 639,6	24 045,0	27 594,7	1975	31.12.	61 644,6	29 381,5	32 263,1
1954	31.12.	52 126,8	24 290,0	27 836,7	1976	31.12.	61 442,0	29 262,8	32 179,2
1955	31.12.	52 698,3	24 593,6	28 104,7	1977	31.12.	61 352,7	29 216,5	32 136,2
1956	31.12.	53 318,8	24 906,2	28 412,6	1978	31.12.	61 321,7	29 214,3	32 107,4
1957	31.12.	53 993,8	25 236,8	28 757,1	1979	31.12.	61 439,3	29 317,1	32 122,3
1958	31.12.	54 606,0	25 533,3	29 072,7	1980	31.12.	61 657,9	29 481,0	32 176,9
1959	31.12.	55 123,4	25 793,3	29 330,1	1981	31.12.	61 712,7	29 522,9	32 189,8
1960	31.12.	55 784,8	26 173,3	29 611,5	1982	31.12.	61 546,1	29 427,9	32 118,2
1961	31.12.	56 589,1	26 637,8	29 951,4	1983	31.12.	61 306,7	29 305,8	32 000,9
1962	31.12.	57 247,2	27 028,2	30 219,0	1984	31.12.	61 049,3	29 179,7	31 869,5
1963	31.12.	57 864,5	27 351,6	30 512,9	1985	31.12.	61 020,5	29 190,0	31 830,5
1964	31.12.	58 587,5	27 764,7	30 822,7	1986	31.12.	61 140,5	29 285,4	31 855,1
1965	31.12.	59 296,6	28 171,0	31 125,6	1987	31.12.	61 238,1	29 419,4	31 818,7
1966	31.12.	59 792,9	28 399,6	31 393,3	1988	31.12.	61 715,1	29 693,1	32 022,0
1967	31.12.	59 948,5	28 418,5	31 530,0	1989	31. 3.	61 819,9	29 755,3	32 064,5
1968	31.12.	60 463,0	28 716,2	31 746,8		30. 6.	61 989,8	29 854,5	32 135,3
1969	31.12.	61 194,6	29 180,0	32 014,6		30. 9.	62 259,7	30 003,3	32 256,4
1970	31.12.	61 001,2	29 071,6	32 135,1		31.12.	62 679,0	30 236,4	32 442,6
1971	31.12.	61 502,5	29 367,4	32 135,1					

Deutsche

1970	31.12.	58 263,3	27 369,6	30 893,7	1980	31.12.	57 091,8	26 904,9	30 186,9
1971	31.12.	58 314,6	27 405,4	30 909,2	1981	31.12.	56 991,6	26 874,9	30 116,6
1972	31.12.	58 255,3	27 383,9	30 871,4	1982	31.12.	56 874,3	26 838,6	30 035,6
1973	31.12.	58 110,0	27 318,9	30 791,1	1983	31.12.	56 732,5	26 791,8	29 940,7
1974	31.12.	57 940,5	27 244,5	30 696,0	1984	31.12.	56 643,8	26 773,5	29 870,3
1975	31.12.	57 744,1	27 157,6	30 586,6	1985	31.12.	56 536,5	26 746,0	29 790,5
1976	31.12.	57 589,8	27 093,3	30 496,5	1986	31.12.	56 476,1	26 746,3	29 729,8
1977	31.12.	57 460,5	27 040,9	30 419,7	1987	31.12.	56 950,8	27 052,9	29 897,9
1978	31.12.	57 315,8	26 982,9	30 333,7	1988	31.12.	57 082,4	27 151,2	29 931,2
1979	31.12.	57 188,7	26 935,5	30 253,2	1989	31.12.	57 668,3	27 493,5	30 174,7

Durchschnittliche Bevölkerung insgesamt ¹⁾

1950	49 989,3	23 216,2	26 773,1	1970 ²⁾	60 650,6	28 866,7	31 783,9
1951	50 527,9	23 497,0	27 031,0	1971	61 302,2	29 264,6	32 037,6
1952	50 858,7	23 652,8	27 206,0	1972	61 671,6	29 467,9	32 203,9
1953	51 350,0	23 896,8	27 453,2	1973	61 975,9	29 646,3	32 329,7
1954	51 879,8	24 167,6	27 712,2	1974	62 054,1	29 668,7	32 385,4
1955	52 381,8	24 424,7	27 957,1	1975	61 829,4	29 499,4	32 330,0
1956	53 008,0	24 752,4	28 255,6	1976	61 531,0	29 315,7	32 215,3
1957	53 656,3	25 073,9	28 582,3	1977	61 400,5	29 243,3	32 157,2
1958	54 292,1	25 382,4	28 909,7	1978	61 326,5	29 210,4	32 116,1
1959	54 876,0	25 670,2	29 205,8	1979	61 358,8	29 252,9	32 106,0
1960	55 433,1	25 974,2	29 458,9	1980	61 566,3	29 417,1	32 149,2
1961 ²⁾	56 174,8	26 413,4	29 761,5	1981	61 682,0	29 501,3	32 180,2
1962	56 937,8	26 858,1	30 079,6	1982	61 637,6	29 481,9	32 155,7
1963	57 587,4	27 225,7	30 361,7	1983	61 423,1	29 364,7	32 058,4
1964	58 266,3	27 595,3	30 671,1	1984	61 175,1	29 240,7	32 934,4
1965	59 011,7	28 032,2	30 979,5	1985	61 024,1	29 181,1	31 842,9
1966	59 637,6	28 367,5	31 270,1	1986	61 066,1	29 232,8	31 833,2
1967	59 872,8	28 412,6	31 460,3	1987 ²⁾	61 077,0	29 322,9	31 754,1
1968	60 184,1	28 557,6	31 626,5	1988	61 449,5	29 544,3	31 905,2
1969	60 848,3	28 965,8	31 882,5	1989	62 062,5	29 891,0	32 171,5

1) Für die Jahre 1950 bis 1955 und 1956 bis 1960 zurückgerechnete Bevölkerungszahlen auf der Basis der Wohnungstatistik vom 25.9.1956 bzw. der Volkszählung vom 6.6.1961.

2) Ergebnis der Volkszählung.

13 Bevölkerung am 31.12.1989 nach Altersgruppen und Ländern

Alter von ... bis unter ... Jahren	Bundes- gebiet	Schles- wig- Holstein	Hamburg	Nieder- sachsen	Bremen	Nord- rhein- Westfalen	Hessen	Rhein- land- Pfalz	Baden- Württem- berg	Bayern	Saarland	Berlin (West)
Insgesamt												
unter 4	2 694 690	107 783	58 539	305 930	25 027	741 045	230 987	160 241	440 209	498 419	43 173	83 337
4 - 6	1 228 456	47 885	25 730	141 083	10 910	334 936	106 105	74 280	200 490	228 942	20 046	38 049
Zusammen ...	3 923 146	155 668	84 269	447 013	35 937	1 075 981	337 092	234 521	640 699	727 361	63 219	121 386
6 - 10	2 524 239	100 041	52 772	293 472	23 076	684 611	220 133	153 875	407 384	471 261	41 784	75 830
10 - 14	2 390 575	97 437	50 684	288 250	22 433	650 553	212 731	143 325	377 444	440 035	38 994	68 689
14 - 15	598 447	24 776	12 883	72 870	5 824	162 460	53 381	34 853	95 302	179 394	9 498	17 206
Zusammen ...	5 513 261	222 254	116 339	654 592	51 333	1 497 624	486 245	332 053	880 130	1 020 690	90 276	161 725
15 - 16	621 922	25 874	13 482	76 754	6 001	167 525	54 779	36 253	100 068	113 786	9 677	17 723
16 - 18	1 352 544	57 320	29 468	169 307	13 721	367 602	118 238	79 247	215 336	244 482	20 736	37 087
Zusammen ...	1 974 466	83 194	42 950	246 061	19 722	535 127	173 017	115 500	315 404	358 268	30 413	54 810
18 - 20	1 660 095	72 512	36 901	206 231	17 108	452 047	144 874	96 879	262 675	298 223	26 006	46 639
20 - 21	961 962	42 535	22 050	117 355	10 099	263 063	83 680	55 183	151 718	173 015	15 469	27 795
Zusammen ...	2 622 057	115 047	58 951	323 586	27 207	715 110	228 554	152 062	414 393	471 238	41 475	74 434
21 - 25	4 332 500	184 288	113 034	505 822	46 878	1 170 993	381 426	243 483	690 333	779 737	69 948	146 558
25 - 30	5 476 036	211 457	147 699	609 138	56 711	1 471 796	493 673	313 184	877 887	994 751	92 844	206 896
30 - 35	4 761 740	181 444	120 903	527 822	49 925	1 303 440	435 682	281 894	749 268	860 242	85 451	165 669
35 - 40	4 352 932	172 603	107 023	495 419	45 696	1 182 600	405 015	267 001	665 731	774 158	79 296	158 390
40 - 45	3 859 000	165 755	106 347	436 949	43 582	1 032 018	368 366	214 041	579 946	704 780	62 178	145 038
Zusammen ...	22 782 208	915 547	595 006	2 575 150	242 792	6 160 847	2 084 162	1 319 603	3 563 165	4 113 668	389 717	822 551
45 - 50	4 494 903	202 721	129 178	517 238	50 827	1 205 791	414 140	245 794	679 051	795 418	70 768	183 977
50 - 55	4 700 262	207 942	127 817	549 068	51 847	1 308 385	420 850	274 856	706 686	811 821	83 412	157 578
55 - 60	3 593 973	140 999	90 913	411 504	37 880	1 039 470	320 619	219 765	539 740	622 784	66 322	103 977
60 - 65	3 460 510	134 840	89 962	404 912	37 592	996 393	315 322	220 973	499 821	602 092	64 327	94 276
Zusammen ...	16 249 648	686 502	437 870	1 882 722	178 146	4 550 039	1 470 931	961 388	2 425 298	2 832 115	284 829	539 808
65 u.mehr ..	9 614 249	416 394	290 835	1 154 671	118 547	2 568 860	880 618	586 534	1 379 607	1 697 395	164 977	355 811
Insgesamt ...	62 679 035	2 594 606	1 626 220	7 283 795	673 684	17 103 588	5 660 619	3 701 661	9 618 696	11 220 735	1 064 906	2 130 525
Männlich												
unter 4	1 382 973	55 377	30 407	157 456	12 784	379 531	118 518	81 951	225 635	256 200	22 195	42 919
4 - 6	630 024	24 496	13 154	72 323	5 528	171 729	54 794	38 104	103 058	116 943	10 364	19 531
Zusammen ...	2 012 997	79 873	43 561	229 779	18 312	551 260	173 312	120 055	328 693	373 143	32 559	62 450
6 - 10	1 294 609	51 305	27 120	150 460	11 743	351 409	112 982	79 041	208 366	241 773	21 567	38 843
10 - 14	1 227 288	50 024	25 941	148 415	11 460	333 809	109 137	73 741	193 631	225 970	19 852	35 308
14 - 15	308 001	12 770	6 663	37 490	3 025	83 523	27 560	17 953	48 984	56 244	4 904	8 885
Zusammen ...	2 829 898	114 099	59 724	336 365	26 228	768 741	249 679	170 735	450 981	523 987	46 323	83 036
15 - 16	319 917	13 392	7 116	39 293	3 095	86 091	28 325	18 487	51 342	58 624	4 991	9 161
16 - 18	694 860	29 562	15 096	86 893	7 000	189 229	60 974	40 660	110 281	125 504	10 584	19 077
Zusammen ...	1 014 777	42 954	22 212	126 186	10 095	275 320	89 299	59 147	161 623	184 128	15 575	28 238
18 - 20	850 078	37 601	18 852	105 560	8 836	231 331	74 065	49 811	134 340	152 139	13 334	24 209
20 - 21	490 845	22 438	10 963	60 484	5 152	133 820	42 563	28 299	77 037	88 064	7 817	14 208
Zusammen ...	1 340 923	60 039	29 815	166 044	13 988	365 151	116 628	78 110	211 377	240 203	21 151	38 417
21 - 25	2 221 162	97 451	56 435	263 172	24 003	597 357	193 368	125 298	354 047	399 197	36 039	74 795
25 - 30	2 819 275	109 934	74 721	315 452	29 220	754 342	252 128	161 375	455 099	510 062	47 863	109 079
30 - 35	2 447 296	92 285	61 854	271 546	25 456	665 823	223 724	144 634	387 491	443 098	44 254	87 131
35 - 40	2 203 377	87 858	53 872	253 507	23 173	594 486	204 938	136 882	335 473	392 696	40 813	79 679
40 - 45	1 975 186	84 581	54 319	225 397	22 397	523 242	188 740	110 146	297 536	361 934	32 242	74 652
Zusammen ...	11 666 296	472 109	301 201	1 329 074	124 249	3 135 250	1 062 898	678 335	1 829 646	2 106 987	201 211	425 336
45 - 50	2 307 559	104 511	66 562	266 708	26 529	612 671	214 114	125 503	348 292	409 790	35 736	97 143
50 - 55	2 393 231	106 954	64 343	281 140	26 219	664 142	215 310	140 156	360 698	411 398	41 599	81 272
55 - 60	1 797 206	69 958	43 541	203 757	18 115	523 959	161 607	110 464	273 237	308 409	33 051	51 108
60 - 65	1 600 510	60 972	39 625	186 503	16 642	466 392	149 162	103 151	231 886	276 242	29 688	40 247
Zusammen ...	8 098 506	342 395	214 071	938 108	87 505	2 267 164	740 193	479 274	1 214 113	1 405 839	140 074	269 770
65 u.mehr ..	3 273 041	143 545	96 583	401 042	40 305	864 229	309 367	203 083	473 735	586 279	55 996	98 877
Insgesamt ...	30 236 438	1 255 014	767 167	3 526 598	320 682	8 227 115	2 741 376	1 788 739	4 670 168	5 420 566	512 889	1 006 124

14 Bevölkerung
14.1 Nach Monaten
1 000

Jahr	Bevölkerung Ende											
	Januar	Februar	März	April	Mai	Juni	Juli	August	September	Oktober	November	Dezember
1950	49 708,3	49 753,6	49 787,9	49 846,3	49 917,7	49 986,4	50 060,0	50 124,1	50 187,7	50 244,3	50 298,0	50 336,1
1955	52 159,1	52 187,5	52 216,4	52 259,2	52 311,4	52 363,5	52 416,2	52 472,4	52 533,0	52 599,2	52 651,3	52 698,3
1960	55 151,9	55 170,6	55 218,8	55 276,1	55 344,5	55 422,9	55 491,4	55 563,5	55 640,1	55 697,3	55 745,4	55 784,8
1965	58 645,0	58 723,0	58 818,6	58 897,5	58 970,1	59 040,6	59 105,7	59 167,1	59 234,2	59 282,8	59 313,3	59 296,6
1966	59 341,3	59 403,4	59 491,8	59 551,1	59 614,7	59 675,8	59 726,0	59 774,9	59 824,3	59 853,0	59 849,9	59 792,9
1967	59 798,9	59 806,7	59 818,2	59 832,1	59 855,2	59 872,0	59 883,3	59 902,0	59 926,0	59 949,3	59 960,1	59 948,5
1968	59 966,8	59 983,7	60 024,3	60 066,9	60 114,7	60 165,1	60 218,1	60 274,7	60 345,3	60 402,4	60 441,0	60 463,0
1969	60 515,0	60 575,7	60 644,3	60 709,2	60 772,8	60 842,5	60 909,8	60 976,4	61 069,0	61 142,2	61 193,9	61 194,6
1970	61 217,0	61 274,2	61 345,3	61 425,2	60 650,6 ^{a)}	60 713,6	60 776,2	60 836,4	60 907,2	60 960,2	60 998,0	61 001,2
1971	61 033,6	61 085,1	61 143,2	61 193,5	61 239,4	61 293,7	61 339,7	61 388,4	61 448,8	61 485,9	61 500,1	61 502,5
1972	61 516,8	61 541,1	61 579,8	61 608,5	61 637,3	61 674,1	61 702,3	61 740,4	61 776,7	61 805,6	61 820,9	61 809,4
1973	61 821,0	61 847,3	61 883,0	61 906,8	61 936,7	61 970,6	62 005,7	62 047,7	62 090,1	62 119,2	62 126,0	62 101,4
1974	62 098,2	62 089,3	62 075,7	62 059,6	62 051,0	62 041,4	62 033,0	62 038,0	62 048,1	62 042,3	62 026,3	61 991,5
1975	61 976,0	61 944,0	61 916,1	61 886,4	61 861,1	61 832,2	61 802,6	61 773,2	61 746,0	61 715,6	61 680,8	61 644,6
1976	61 629,7	61 607,4	61 577,1	61 547,6	61 529,9	61 512,9	61 497,7	61 493,4	61 489,6	61 480,1	61 463,7	61 442,0
1977	61 436,1	61 430,4	61 418,4	61 406,0	61 397,4	61 395,8	61 389,3	61 390,8	61 389,2	61 383,5	61 371,2	61 352,7
1978	61 347,3	61 333,5	61 324,6	61 319,3	61 313,9	61 310,0	61 311,6	61 322,4	61 331,9	61 334,8	61 331,9	61 321,7
1979	61 322,4	61 319,4	61 316,5	61 316,3	61 322,8	61 336,6	61 353,8	61 375,1	61 402,2	61 425,1	61 435,2	61 439,3
1980	61 462,7	61 480,1	61 497,3	61 517,3	61 535,2	61 560,7	61 588,6	61 615,5	61 653,1	61 669,6	61 667,2	61 657,9
1981	61 658,3	61 657,8	61 654,3	61 655,4	61 657,1	61 665,8	61 684,1	61 702,4	61 719,2	61 723,2	61 720,8	61 712,7
1982	61 703,3	61 690,3	61 673,9	61 661,2	61 650,4	61 637,9	61 626,6	61 616,5	61 604,1	61 589,4	61 568,5	61 546,1
1983	61 521,5	61 496,7	61 471,5	.	.	61 420,7	61 401,9	61 386,3	61 370,8	61 353,5	61 330,8	61 306,7
1984	61 281,8	61 263,8	61 249,3	61 234,5	61 214,3	61 181,1	61 146,9	61 122,8	61 089,1	61 076,2	61 062,7	61 049,3
1985	61 035,9	61 020,3	61 009,4	61 009,3	61 010,3	61 015,3	61 024,8	61 031,0	61 034,6	61 036,4	61 026,8	61 020,5
1986	61 023,4	61 017,2	61 006,8	61 016,9	61 028,5	61 047,7	61 073,2	61 097,8	61 122,3	61 138,8	61 139,7	61 140,5
1987	61 141,2	61 142,3	61 142,8	61 149,1	61 077,0 ^{a)}	61 093,5	61 122,1	61 150,7	61 183,8	61 206,8	61 218,3	61 238,1
1988	61 263,7	61 289,9	61 316,8	61 342,5	61 375,4	61 418,0	61 470,9	61 533,9	61 592,8	61 639,5	61 673,7	61 715,1
1989	61 749,0	61 781,9	61 819,9	61 869,9	61 919,8	61 989,8	62 068,4	62 154,3	62 259,7	62 375,9	62 568,3	62 679,0

14.2 Nach Vierteljahren
1 000

Jahr	Bevölkerung am											
	31.3.			30.6.			30.9.			31.12.		
	insgesamt	männlich	weiblich	insgesamt	männlich	weiblich	insgesamt	männlich	weiblich	insgesamt	männlich	weiblich
1950	49 787,9	.	.	49 986,4	.	.	50 187,7	.	.	50 336,1	23 405,1	26 931,0
1955	52 216,4	24 337,2	27 879,2	52 363,5	24 414,9	27 948,6	52 533,0	24 503,6	28 029,4	52 698,3	24 593,6	28 104,7
1960	55 218,8	25 848,7	29 370,1	55 422,9	25 986,9	29 454,0	55 640,1	26 098,3	29 541,8	55 784,8	26 173,3	29 611,5
1965	58 818,6	27 920,7	30 897,8	59 040,6	28 059,3	30 981,3	59 234,2	28 169,7	31 064,5	59 296,6	28 171,0	31 125,6
1966	59 491,8	28 296,2	31 195,6	59 675,8	28 402,8	31 273,0	59 824,3	28 472,6	31 351,8	59 792,9	28 399,6	31 393,3
1967	59 818,2	28 396,4	31 421,7	59 872,0	28 413,2	31 458,8	59 926,0	28 427,1	31 498,9	59 948,5	28 418,5	31 530,0
1968	60 024,3	28 465,4	31 558,9	60 165,1	28 546,9	31 618,2	60 345,3	28 652,8	31 692,5	60 463,0	28 716,2	31 746,8
1969	60 644,3	28 835,9	31 808,4	60 842,5	28 966,0	31 876,5	61 069,0	29 107,1	31 961,8	61 194,6	29 180,0	32 014,6
1970	61 345,3	29 287,5	32 057,8	60 713,6	28 905,9	31 807,7	60 907,2	29 029,1	31 878,2	61 001,2	29 071,6	31 929,5
1971	61 143,2	29 167,6	31 975,6	61 293,7	29 269,9	32 023,7	61 448,8	29 360,9	32 088,0	61 502,5	29 367,4	32 135,1
1972	61 579,8	29 417,2	32 162,6	61 674,1	29 473,5	32 200,5	61 776,7	29 529,1	32 247,6	61 809,4	29 533,3	32 276,1
1973	61 883,0	29 586,9	32 296,1	61 970,6	29 650,2	32 320,3	62 090,1	29 721,0	32 369,1	62 101,4	29 713,8	32 387,6
1974	62 075,7	29 693,9	32 381,8	62 041,4	29 666,7	32 374,7	62 048,1	29 656,4	32 391,7	61 991,5	29 604,5	32 387,0
1975	61 916,1	29 556,5	32 359,6	61 832,2	29 503,3	32 328,9	61 746,0	29 446,3	32 299,6	61 644,6	29 381,5	32 263,1
1976	61 577,1	29 341,5	32 235,6	61 512,9	29 306,3	32 206,6	61 489,6	29 293,2	32 196,4	61 442,0	29 262,8	32 179,2
1977	61 418,2	29 252,3	32 165,9	61 395,6	29 242,2	32 153,4	61 389,0	29 239,4	32 149,6	61 352,7	29 216,5	32 136,2
1978	61 324,6	29 206,4	32 118,2	61 310,0	29 200,6	32 109,4	61 331,9	29 217,6	32 114,2	61 321,7	29 214,3	32 107,4
1979	61 316,5	29 219,0	32 097,5	61 336,6	29 239,5	32 097,1	61 402,2	29 285,6	32 116,6	61 439,3	29 317,1	32 122,3
1980	61 497,3	29 367,4	32 129,9	61 560,7	29 418,8	32 141,9	61 653,1	29 476,9	32 176,3	61 657,9	29 481,0	32 176,9
1981	61 654,3	29 482,3	32 172,0	61 665,8	29 492,3	32 173,5	61 719,2	29 526,5	32 192,7	61 712,7	29 522,9	32 189,8
1982	61 673,9	29 502,5	32 171,4	61 637,9	29 483,3	32 154,6	61 604,1	29 464,0	32 140,1	61 546,1	29 427,9	32 118,2
1983	61 471,5	29 389,3	32 082,2	61 420,7	29 363,4	32 057,3	61 370,8	29 338,5	32 032,3	61 306,7	29 305,8	32 000,9
1984	61 249,3	29 277,9	31 971,4	61 181,1	29 244,2	31 936,9	61 089,1	29 196,5	31 892,6	61 049,3	29 179,7	31 869,5
1985	61 009,4	29 167,0	31 842,3	61 015,3	29 177,5	31 837,8	61 034,6	29 193,1	31 841,5	61 020,5	29 190,0	31 830,5
1986	61 006,8	29 192,5	31 814,3	61 047,7	29 224,1	31 823,6	61 122,3	29 271,6	31 850,7	61 140,5	29 285,4	31 855,1
1987	61 142,8	29 292,8	31 850,0	61 093,5	29 335,0	31 758,5	61 183,8	29 387,7	31 796,2	61 238,1	29 419,4	31 818,7
1988	61 316,8	29 467,5	31 849,3	61 418,0	29 528,7	31 889,3	61 592,8	29 625,3	31 967,5	61 715,1	29 693,1	32 022,0
1989	61 819,9	29 755,3	32 064,5	61 989,8	29 854,5	32 135,3	62 259,7	30 003,3	32 256,4	62 679,0	30 236,4	32 442,6

a) Ergebnis der Volkszählung.

15 Bevölkerung der Länder

1 000

Stichtag	Geschlecht	Schles- wig- Holstein	Hamburg	Nieder- sachsen	Bremen	Nord- rhein- Westfalen	Hessen	Rhein- land- Pfalz	Baden- Württem- berg	Bayern	Saar- land	Berlin (West)
1950 31.12.	insgesamt	2 543,2	1 583,5	6 729,8	552,6	13 075,3	4 275,2	2 987,4	6 374,8	9 111,0	948,7	2 154,6
1951 31.12.	insgesamt	2 469,4	1 614,3	6 655,4	566,9	13 366,1	4 313,6	3 042,6	6 469,1	9 099,7	956,5	2 172,3
1952 31.12.	insgesamt	2 405,1	1 637,2	6 587,6	577,8	13 611,6	4 341,2	3 092,0	6 561,6	9 084,4	966,1	2 187,1
1953 31.12.	insgesamt	2 324,9	1 672,9	6 542,4	591,8	14 002,6	4 387,8	3 147,0	6 728,1	9 070,7	973,5	2 198,0
1954 31.12.	insgesamt	2 283,7	1 702,2	6 506,5	606,8	14 295,1	4 430,7	3 188,6	6 873,0	9 067,0	981,0	2 192,3
1955 31.12.	insgesamt	2 257,5	1 731,5	6 485,3	623,5	14 589,7	4 487,0	3 226,6	7 021,5	9 085,5	986,9	2 203,3
1956 31.12.	insgesamt	2 251,1	1 759,6	6 479,8	643,9	14 877,3	4 541,1	3 266,2	7 161,1	9 122,5	992,8	2 223,4
1957 31.12.	insgesamt	2 262,8	1 784,6	6 506,7	663,4	15 179,8	4 596,0	3 307,3	7 283,5	9 179,0	1 003,8	2 227,0
1958 31.12.	insgesamt	2 273,0	1 803,7	6 534,8	676,3	15 430,1	4 644,8	3 345,7	7 399,9	9 253,1	1 021,5	2 223,2
1959 31.12.	insgesamt	2 285,8	1 817,9	6 566,1	689,8	15 612,5	4 693,1	3 366,1	7 512,9	9 335,0	1 040,3	2 204,0
1960 31.12.	insgesamt	2 304,1	1 829,5	6 612,3	701,9	15 798,7	4 770,7	3 397,5	7 664,3	9 447,9	1 060,8	2 197,0
1961 31.12.	insgesamt	2 329,2	1 840,5	6 674,5	712,2	16 028,9	4 861,3	3 438,5	7 838,7	9 593,8	1 083,0	2 188,5
1962 31.12.	insgesamt	2 351,3	1 847,5	6 731,6	718,3	16 194,7	4 936,9	3 474,5	7 990,6	9 731,2	1 096,6	2 174,0
1963 31.12.	insgesamt	2 375,8	1 854,6	6 786,4	724,8	16 361,1	5 004,9	3 509,5	8 108,3	9 846,6	1 106,2	2 186,2
1964 31.12.	insgesamt	2 405,5	1 857,4	6 854,5	732,6	16 554,3	5 086,6	3 545,4	8 257,4	9 976,2	1 117,2	2 200,2
1965 31.12.	insgesamt	2 438,8	1 854,4	6 921,0	742,5	16 735,7	5 170,4	3 582,0	8 426,2	10 100,9	1 127,4	2 197,3
1966 31.12.	insgesamt	2 472,5	1 847,3	6 967,2	749,6	16 835,5	5 239,7	3 612,7	8 534,1	10 216,8	1 132,1	2 185,4
1967 31.12.	insgesamt	2 499,7	1 832,6	6 993,2	751,8	16 842,6	5 262,7	3 625,4	8 565,5	10 280,4	1 131,3	2 163,3
1968 31.12.	insgesamt	2 528,7	1 822,8	7 039,2	754,2	16 950,5	5 333,2	3 644,5	8 713,9	10 405,6	1 128,9	2 141,4
1969 31.12.	insgesamt	2 557,2	1 817,1	7 100,4	756,0	17 129,8	5 422,6	3 671,3	8 909,7	10 568,9	1 127,4	2 134,3
1970 31.12.	insgesamt	2 510,6	1 793,6	7 121,8	735,5	17 004,9	5 424,5	3 658,9	8 953,6	10 561,1	1 121,3	2 115,3
1971 31.12.	insgesamt	2 543,2	1 781,6	7 180,5	739,1	17 137,8	5 489,7	3 678,5	9 055,1	10 691,0	1 122,0	2 084,0
1972 31.12.	insgesamt	2 563,8	1 766,2	7 214,8	734,3	17 192,9	5 533,0	3 690,4	9 154,2	10 778,7	1 118,6	2 062,6
1973 31.12.	insgesamt	2 579,6	1 751,6	7 259,2	728,8	17 245,5	5 583,8	3 700,8	9 239,4	10 852,8	1 111,9	2 047,9
1974 31.12.	insgesamt	2 584,3	1 733,8	7 264,8	724,0	17 217,8	5 576,1	3 688,1	9 226,6	10 849,1	1 103,3	2 024,0
1975 31.12.	insgesamt	2 582,4	1 717,4	7 238,5	716,8	17 129,6	5 549,8	3 665,8	9 152,7	10 810,4	1 096,3	1 984,8
1976 31.12.	insgesamt	2 582,7	1 698,6	7 226,9	710,0	17 073,2	5 538,4	3 649,0	9 119,3	10 804,2	1 089,0	1 950,7
1977 31.12.	insgesamt	2 587,2	1 680,3	7 224,2	703,2	17 030,3	5 540,6	3 639,3	9 120,5	10 819,3	1 081,1	1 926,8
1978 31.12.	insgesamt	2 591,3	1 664,3	7 225,2	698,3	17 006,4	5 553,5	3 630,9	9 137,8	10 831,4	1 073,0	1 909,7
1979 31.12.	insgesamt	2 599,0	1 653,0	7 234,0	695,1	17 017,1	5 576,1	3 633,2	9 190,1	10 871,0	1 068,6	1 902,3
1980 31.12.	insgesamt	2 611,3	1 645,1	7 256,4	693,8	17 058,2	5 601,0	3 642,5	9 258,9	10 928,2	1 066,3	1 896,2
1981 31.12.	insgesamt	2 619,2	1 637,1	7 267,1	691,4	17 046,0	5 611,9	3 641,2	9 287,9	10 959,2	1 063,0	1 888,7
1982 31.12.	insgesamt	2 618,2	1 623,8	7 256,8	685,4	16 961,2	5 599,8	3 636,5	9 270,6	10 966,7	1 057,5	1 869,6
1983 31.12.	insgesamt	2 616,6	1 609,5	7 248,5	676,9	16 836,5	5 565,0	3 633,5	9 243,3	10 969,5	1 052,8	1 854,5
1984 31.12.	insgesamt	2 613,8	1 592,4	7 216,3	665,6	16 703,9	5 535,2	3 624,0	9 241,1	10 957,5	1 050,8	1 848,6
1985 31.12.	insgesamt	2 614,2	1 579,9	7 196,9	659,9	16 674,1	5 529,4	3 615,0	9 271,4	10 973,7	1 045,9	1 860,1
1986 31.12.	insgesamt	2 612,7	1 571,3	7 196,1	654,2	16 676,5	5 543,7	3 611,4	9 326,8	11 026,5	1 042,1	1 879,2
1987 31.12.	insgesamt	2 555,3	1 594,2	7 163,6	658,9	16 744,0	5 524,6	3 634,6	9 330,5	10 949,7	1 054,1	2 028,7
1988 31.12.	männlich	1 236,6	752,9	3 471,9	313,9	8 100,4	2 689,8	1 761,1	4 568,2	5 322,6	506,2	969,6
	weiblich	1 328,0	850,2	3 713,0	348,1	8 773,6	2 879,1	1 892,1	4 864,6	5 726,7	548,0	1 098,7
	insgesamt	2 564,6	1 603,1	7 184,9	662,0	16 874,1	5 568,9	3 653,2	9 432,7	11 049,3	1 054,1	2 068,3
1989 31. 3.	männlich	1 238,5	754,7	3 475,8	314,1	8 116,0	2 694,9	1 763,9	4 583,1	5 333,9	506,4	974,0
	weiblich	1 328,3	851,3	3 715,0	348,2	8 786,0	2 882,3	1 893,5	4 876,7	5 734,6	547,8	1 100,9
	insgesamt	2 566,8	1 606,1	7 190,8	662,3	16 901,9	5 577,1	3 657,4	9 459,7	11 068,5	1 054,3	2 074,9
30. 6.	männlich	1 241,3	755,3	3 488,4	315,9	8 135,4	2 705,0	1 768,7	4 602,5	5 352,9	507,3	981,9
	weiblich	1 329,6	851,3	3 725,5	349,3	8 799,8	2 889,2	1 896,6	4 892,3	5 747,3	548,2	1 106,2
	insgesamt	2 570,8	1 606,6	7 213,9	665,1	16 935,2	5 594,2	3 665,2	9 494,8	11 100,3	1 055,5	2 088,1
30. 9.	männlich	1 245,5	759,5	3 500,6	319,1	8 168,5	2 719,7	1 778,2	4 629,6	5 382,8	509,2	990,6
	weiblich	1 332,9	854,4	3 737,1	351,8	8 827,2	2 901,1	1 903,7	4 915,5	5 770,2	549,6	1 112,9
	insgesamt	2 578,5	1 614,0	7 237,7	670,9	16 995,7	5 620,8	3 681,9	9 545,0	11 152,9	1 058,8	2 103,5
31.12.	männlich	1 255,0	767,2	3 526,6	320,7	8 227,1	2 741,4	1 788,7	4 670,2	5 420,6	512,9	1 006,1
	weiblich	1 339,6	859,1	3 757,2	353,0	8 876,5	2 919,2	1 912,9	4 948,5	5 800,2	552,0	1 124,4
	insgesamt	2 594,6	1 626,2	7 283,8	673,7	17 103,6	5 660,6	3 701,7	9 618,7	11 220,7	1 064,9	2 130,5

16 Durchschnittliche Bevölkerung

16.1 Nach Monaten

1 000

Jahr	Durchschnittliche Bevölkerung im											
	Januar	Februar	März	April	Mai	Juni	Juli	August	September	Oktober	November	Dezember
1950	49 672,0	49 731,0	49 770,8	49 817,1	49 882,0	49 952,1	50 023,2	50 092,0	50 155,9	50 216,0	50 271,1	50 317,0
1955	52 142,9	52 173,3	52 201,9	52 237,8	52 285,3	52 337,5	52 389,9	52 444,3	52 502,7	52 566,1	52 625,2	52 674,8
1960	55 137,6	55 161,2	55 194,7	55 247,5	55 310,3	55 383,7	55 457,2	55 527,5	55 601,8	55 668,7	55 721,3	55 765,1
1961	55 811,2	55 866,3	55 937,4	56 015,2	56 092,4	56 180,6	56 266,3	56 355,2	56 440,6	56 502,5	56 547,4	56 577,8
1965	58 616,2	58 684,0	58 770,8	58 858,0	58 933,8	59 005,4	59 073,1	59 136,4	59 200,6	59 258,5	59 298,1	59 305,0
1970	61 205,8	61 245,6	61 309,7	61 385,2	61 037,9	60 682,1	60 744,9	60 806,3	60 871,8	60 933,7	60 979,1	60 999,6
1971	61 017,4	61 059,4	61 114,1	61 168,3	61 216,4	61 266,5	61 316,7	61 364,0	61 418,6	61 467,1	61 493,0	61 501,3
1972	61 511,9	61 528,9	61 560,4	61 594,1	61 622,9	61 655,7	61 688,2	61 721,4	61 758,6	61 791,1	61 813,2	61 815,1
1973	61 816,9	61 834,2	61 865,2	61 894,9	61 921,8	61 953,6	61 988,1	62 026,7	62 068,9	62 104,7	62 122,6	62 113,7
1974	62 100,0	62 093,8	62 082,5	62 067,6	62 055,3	62 046,2	62 037,2	62 035,5	62 043,1	62 045,2	62 034,3	62 008,9
1975	61 984,1	61 960,0	61 930,0	61 901,2	61 873,8	61 846,7	61 817,4	61 787,9	61 759,6	61 730,8	61 698,2	61 662,7
1976	61 637,2	61 618,5	61 592,2	61 562,3	61 538,8	61 521,4	61 505,3	61 495,6	61 491,5	61 484,8	61 471,9	61 452,9
1977	61 439,1	61 433,2	61 424,4	61 412,2	61 401,7	61 396,6	61 392,5	61 390,1	61 390,0	61 386,4	61 377,3	61 362,0
1978	61 350,0	61 340,4	61 329,1	61 322,0	61 316,6	61 311,9	61 310,8	61 317,0	61 327,1	61 333,3	61 333,4	61 326,8
1979	61 322,0	61 320,9	61 318,0	61 316,4	61 319,6	61 329,7	61 345,2	61 364,4	61 388,7	61 413,7	61 430,1	61 437,3
1980	61 451,0	61 471,4	61 488,7	61 507,3	61 526,3	61 548,0	61 574,6	61 602,0	61 634,3	61 661,3	61 668,4	61 662,6
1981	61 658,1	61 658,1	61 656,1	61 654,9	61 656,3	61 661,5	61 674,9	61 693,2	61 710,8	61 721,2	61 722,0	61 716,7
1982	61 708,0	61 696,8	61 682,1	61 667,5	61 655,8	61 644,1	61 632,3	61 621,5	61 610,3	61 596,8	61 579,0	61 557,3
1983	61 533,8	61 509,1	61 484,1	61 458,1	61 432,1	61 406,1	61 380,1	61 354,1	61 328,1	61 302,1	61 276,1	61 250,1
1984	61 294,3	61 272,8	61 256,7	61 242,0	61 224,4	61 197,7	61 164,0	61 134,8	61 105,9	61 082,7	61 069,5	61 056,0
1985	61 042,6	61 028,1	61 014,8	61 009,4	61 009,8	61 012,8	61 020,0	61 027,9	61 032,8	61 035,5	61 031,6	61 023,7
1986	61 022,0	61 020,3	61 012,0	61 011,9	61 022,7	61 038,1	61 060,5	61 085,5	61 110,0	61 130,6	61 139,2	61 140,1
1987	61 141,8	61 144,6	61 144,4	61 145,9	61 077,1	61 085,3	61 107,8	61 136,4	61 167,3	61 195,3	61 212,6	61 228,2
1988	61 250,9	61 276,8	61 303,4	61 329,6	61 358,9	61 396,7	61 444,4	61 502,4	61 563,3	61 616,1	61 656,6	61 694,4
1989	61 731,7	61 764,6	61 800,5	61 844,8	61 894,7	61 954,7	62 028,9	62 111,0	62 206,8	62 317,5	62 471,5	62 623,4

16.2 Nach Vierteljahren

1 000

Jahr	Durchschnittliche Bevölkerung im											
	1. Vierteljahr			2. Vierteljahr			3. Vierteljahr			4. Vierteljahr		
	insgesamt	männlich	weiblich	insgesamt	männlich	weiblich	insgesamt	männlich	weiblich	insgesamt	männlich	weiblich
1950	49 724,6			49 883,7			50 090,4			50 268,0		
1955	52 172,7	24 314,2	27 858,6	52 286,9	24 374,5	27 912,4	52 445,6	24 457,8	27 987,8	52 622,0	24 551,6	28 070,4
1960	55 171,1	25 821,0	29 350,1	55 320,8	25 908,8	29 412,0	55 531,5	26 033,6	29 497,9	55 712,5	26 135,8	29 576,6
1961	55 871,6	26 223,8	29 647,9	56 096,1	26 362,7	29 733,4	56 354,0	26 514,4	29 839,7	56 542,6	26 617,9	29 924,7
1965	58 690,3	27 830,8	30 859,5	58 932,4 ^{a)}	27 994,0 ^{a)}	30 938,4 ^{a)}	59 136,7	28 114,1	31 022,7	59 287,2	28 189,8	31 097,4
1970	61 253,3	29 221,9	32 031,4	60 650,6 ^{a)}	28 866,7 ^{a)}	31 783,9 ^{a)}	60 795,0	28 960,6	31 834,4	60 957,9	29 057,6	31 900,4
1971	61 063,6	29 111,7	31 951,9	61 217,1	29 219,3	31 997,8	61 366,5	29 313,8	32 052,6	61 487,1	29 373,9	32 113,2
1972	61 533,8	29 385,9	32 147,9	61 624,2	29 444,7	32 179,6	61 722,7	29 500,7	32 222,0	61 806,5	29 540,4	32 266,1
1973	61 838,8	29 553,1	32 285,7	61 923,4	29 617,2	32 306,2	62 027,9	29 685,4	32 342,5	62 113,7	29 729,3	32 384,3
1974	62 092,1	29 704,5	32 387,6	62 056,4	29 678,1	32 378,3	62 038,6	29 657,8	32 380,8	62 029,5	29 634,5	32 394,9
1975	61 958,1	29 581,4	32 376,7	61 873,9	29 528,7	32 345,2	61 788,3	29 473,3	32 315,0	61 697,2	29 414,1	32 283,1
1976	61 616,0	29 363,4	32 252,5	61 540,8	29 321,5	32 219,4	61 497,5	29 298,0	32 199,5	61 469,9	29 279,9	32 189,9
1977	61 432,2	29 257,8	32 174,5	61 403,5	29 245,8	32 158,5	61 390,9	29 240,0	32 150,9	61 375,2	29 230,3	32 144,9
1978	61 339,8	29 211,8	32 128,0	61 316,8	29 202,6	32 114,2	61 318,3	29 208,3	32 110,0	61 331,2	29 218,7	32 112,4
1979	61 320,3	29 217,3	32 103,0	61 321,9	29 227,6	32 094,3	61 366,1	29 261,2	32 104,9	61 427,0	29 305,3	32 121,7
1980	61 470,4	29 343,5	32 126,9	61 527,2	29 393,9	32 133,3	61 603,7	29 447,1	32 156,6	61 664,1	29 484,0	32 180,1
1981	61 657,4	29 482,6	32 174,8	61 657,5	29 485,8	32 171,7	61 693,0	29 509,7	32 183,3	61 720,0	29 527,1	32 192,9
1982	61 695,6	29 514,0	32 181,7	61 655,8	29 492,5	32 163,3	61 621,4	29 474,1	32 147,3	61 577,7	29 447,2	32 130,5
1983	61 509,0	29 408,2	32 100,8	61 447,5	29 377,1	32 070,4	61 394,6	29 350,8	32 043,9	61 341,0	29 322,7	32 018,3
1984	61 274,6	29 289,9	31 984,7	61 221,4	29 264,5	31 956,8	61 134,9	29 219,9	31 915,0	61 069,4	29 188,3	31 881,1
1985	61 028,5	29 173,2	31 855,3	61 010,7	29 171,9	31 838,8	61 026,9	29 186,3	31 840,6	61 030,2	29 193,1	31 837,1
1986	61 018,1	29 193,6	31 824,5	61 024,2	29 207,3	31 816,9	61 085,3	29 248,5	31 836,8	61 136,6	29 281,9	31 854,7
1987	61 141,7	29 288,5	31 853,2	61 077,0 ^{a)}	29 322,9 ^{a)}	31 754,1 ^{a)}	61 137,2	29 360,6	31 776,6	61 212,1	29 404,4	31 807,7
1988	61 277,0	29 442,7	31 834,3	61 361,7	29 495,3	31 866,4	61 503,4	29 575,9	31 927,5	61 655,7	29 660,4	31 995,3
1989	61 765,6	29 722,3	32 043,3	61 899,1	29 800,6	32 097,5	62 115,6	29 922,3	32 193,3	62 470,8	30 118,9	32 351,9

16.3 Nach Halbjahren und Jahren

1 000

Jahr	Durchschnittliche Bevölkerung im								
	1. Halbjahr			2. Halbjahr			Jahr		
	insgesamt	männlich	weiblich	insgesamt	männlich	weiblich	insgesamt	männlich	weiblich
1950	49 804,2			50 179,2			49 989,3	23 216,2	26 773,1
1955	52 229,8	24 344,3	27 885,5	52 533,8	24 504,7	28 029,1	52 381,8	24 424,7	27 957,1
1960	55 246,0	25 864,9	29 381,1	55 622,0	26 084,7	29 537,3	55 433,1	25 974,2	29 458,9
1961	55 983,9	26 293,2	29 690,6	56 448,3	26 566,1	29 882,2	56 174,8 ^{a)}	26 413,4 ^{a)}	29 761,5 ^{a)}
1965	58 811,4	27 912,4	30 899,0	59 212,0	28 151,9	31 060,0	59 011,7 ^{a)}	28 032,2 ^{a)}	30 979,5 ^{a)}
1970	60 952,2	29 044,4	31 907,8	60 889,2	29 015,1	31 874,1	60 650,6 ^{a)}	28 866,7 ^{a)}	31 783,9 ^{a)}
1971	61 140,4	29 165,5	31 974,9	61 426,8	29 343,9	32 082,9	61 302,2	29 264,6	32 037,6
1975	61 916,0	29 555,1	32 360,9	61 742,8	29 443,7	32 299,1	61 829,4	29 499,4	32 330,0
1976	61 578,4	29 342,5	32 236,0	61 483,7	29 289,0	32 194,7	61 531,0	29 315,7	32 215,3
1977	61 417,9	29 251,4	32 166,5	61 383,0	29 235,2	32 147,9	61 400,5	29 243,3	32 157,2
1978	61 328,3	29 207,2	32 121,1	61 324,7	29 213,5	32 111,2	61 326,5	29 210,4	32 116,1
1979	61 321,1	29 222,4	32 098,7	61 396,6	29 283,3	32 113,3	61 358,8	29 252,9	32 106,0
1980	61 498,8	29 368,7	32 130,1	61 633,9	29 465,6	32 168,3	61 566,3	29 417,1	32 149,2
1981	61 657,5	29 484,2	32 173,3	61 706,5	29 518,4	32 188,1	61 682,0	29 501,3	32 180,7
1982	61 675,7	29 503,2	32 172,5	61 599,5	29 460,6	32 138,9	61 637,6	29 481,9	32 155,7
1983	61 478,3	29 392,7	32 085,6	61 367,8	29 336,7	32 031,1	61 423,1	29 364,7	32 058,4
1984	61 248,0	29 277,2	31 970,8	61 102,2	29 204,1	31 898,1	61 175,1	29 240,7	31 934,4
1985	61 019,6	29 172,5	31 847,1	61 028,6	29 189,7	31 838,8	61 024,1	29 181,1	31 842,9
1986	61 021,2	29 200,4	31 820,7	61 111,0	29 265,2	31 845,7	61 066,1 ^{a)}	29 232,8 ^{a)}	31 833,2 ^{a)}
1987	61 123,2	29 302,9	31 820,3	61 174,6	29 382,5	31 792,2	61 077,0 ^{a)}	29 322,9 ^{a)}	31 754,1 ^{a)}
1988	61 319,4	29 469,0	31 850,4	61 579,5	29 618,2	31 961,4	61 449,5	29 544,3	31 905,2
1989	61 331,8	29 761,4	32 070,4	62 293,2	30 020,6	32 272,6	62 062,5	29 891,0	32 171,5

17 Durchschnittliche Bevölkerung der Länder*)

1 000

Jahr Vierteljahr	Geschlecht	Schles- wig- Holstein	Hamburg	Nieder- sachsen	Bremen	Nord- rhein- Westfalen	Hessen	Rhein- land- Pfalz	Baden- Württem- berg	Bayern	Saar- land	Berlin (West)
1950	insgesamt	2 597,7	1 553,2	6 743,9	542,1	12 922,0	4 243,0	2 909,4	6 288,5	9 108,0	942,5	2 138,8
1951	insgesamt	2 504,9	1 598,6	6 691,3	559,8	13 217,7	4 295,5	3 014,0	6 425,4	9 105,6	952,2	2 162,8
1952	insgesamt	2 439,3	1 623,8	6 619,4	571,6	13 479,2	4 326,6	3 067,7	6 511,9	9 088,5	961,3	2 169,6
1953	insgesamt	2 365,1	1 655,3	6 565,2	584,5	13 803,0	4 363,2	3 120,8	6 636,9	9 078,5	969,5	2 208,1
1954	insgesamt	2 305,2	1 686,5	6 525,6	599,4	14 146,9	4 409,1	3 168,7	6 798,9	9 069,8	977,4	2 192,5
1955	insgesamt	2 270,5	1 715,1	6 492,7	613,8	14 433,3	4 455,4	3 206,6	6 942,7	9 072,7	983,7	2 195,0
1956	insgesamt	2 252,7	1 744,0	6 481,5	633,1	14 732,7	4 513,6	3 243,9	7 091,7	9 103,5	989,8	2 221,5
1957	insgesamt	2 257,3	1 771,2	6 493,1	654,5	15 027,7	4 569,4	3 286,1	7 224,7	9 149,7	998,5	2 223,9
1958	insgesamt	2 266,8	1 793,6	6 520,0	669,7	15 303,6	4 618,7	3 327,1	7 341,0	9 215,1	1 013,2	2 223,2
1959	insgesamt	2 280,7	1 810,5	6 551,1	682,3	15 529,1	4 668,5	3 358,1	7 459,8	9 294,0	1 031,3	2 210,6
1960	insgesamt	2 294,5	1 823,0	6 587,9	695,4	15 694,1	4 728,8	3 381,0	7 590,9	9 387,2	1 051,1	2 199,3
1961 ¹⁾	insgesamt	2 317,4	1 832,3	6 640,9	706,4	15 901,7	4 814,4	3 417,1	7 759,2	9 515,5	1 072,6	2 197,4
1962	insgesamt	2 341,2	1 844,0	6 703,4	715,2	16 116,6	4 900,4	3 457,1	7 922,7	9 666,6	1 090,8	2 179,9
1963	insgesamt	2 363,9	1 850,9	6 761,1	721,4	16 279,9	4 972,6	3 493,5	8 065,9	9 798,6	1 102,3	2 177,3
1964	insgesamt	2 392,0	1 856,5	6 824,1	728,8	16 463,3	5 050,9	3 529,6	8 195,6	9 920,6	1 112,4	2 192,6
1965	insgesamt	2 422,8	1 857,0	6 892,0	738,0	16 660,9	5 136,7	3 567,3	8 360,4	10 052,6	1 123,3	2 200,6
1966	insgesamt	2 457,5	1 851,5	6 951,0	746,3	16 807,1	5 215,2	3 601,9	8 507,3	10 177,6	1 131,0	2 191,2
1967	insgesamt	2 487,5	1 840,2	6 980,7	750,7	16 835,5	5 251,0	3 620,0	8 548,1	10 253,7	1 131,8	2 173,7
1968	insgesamt	2 514,7	1 827,3	7 014,8	753,6	16 888,3	5 295,6	3 634,8	8 634,8	10 339,0	1 130,4	2 150,8
1969	insgesamt	2 544,8	1 820,0	7 069,1	755,5	17 044,0	5 380,2	3 660,0	8 817,7	10 491,6	1 128,6	2 136,6
1970 ¹⁾	insgesamt	2 494,1	1 793,8	7 082,2	722,7	16 914,1	5 381,7	3 645,4	8 895,0	10 479,4	1 119,7	2 122,3
1971	insgesamt	2 529,5	1 788,9	7 155,4	737,8	17 090,8	5 462,4	3 670,6	9 014,1	10 631,9	1 122,1	2 098,6
1972	insgesamt	2 554,1	1 773,9	7 198,7	737,0	17 166,5	5 512,5	3 684,9	9 112,4	10 737,9	1 120,7	2 073,2
1973	insgesamt	2 573,4	1 758,4	7 237,3	731,8	17 223,3	5 559,9	3 697,5	9 206,4	10 818,4	1 115,5	2 054,0
1974	insgesamt	2 582,6	1 743,1	7 263,3	726,5	17 229,8	5 581,8	3 695,9	9 237,8	10 851,0	1 107,9	2 034,4
1975	insgesamt	2 583,8	1 726,4	7 252,4	721,0	17 175,8	5 563,7	3 678,0	9 194,2	10 829,9	1 099,9	2 004,3
1976	insgesamt	2 583,4	1 708,3	7 231,6	713,6	17 095,9	5 542,5	3 656,9	9 135,1	10 803,6	1 092,8	1 967,3
1977	insgesamt	2 586,0	1 688,4	7 226,8	706,6	17 051,4	5 539,0	3 644,8	9 120,8	10 812,7	1 085,5	1 938,3
1978	insgesamt	2 589,4	1 672,4	7 225,1	700,8	17 014,7	5 546,0	3 634,5	9 130,1	10 819,1	1 076,8	1 917,7
1979	insgesamt	2 594,7	1 658,5	7 227,5	696,5	17 002,5	5 562,8	3 631,7	9 160,4	10 848,8	1 070,4	1 905,0
1980	insgesamt	2 605,4	1 649,6	7 246,5	694,6	17 043,7	5 588,7	3 639,0	9 232,8	10 898,9	1 067,8	1 899,3
1981	insgesamt	2 615,9	1 640,8	7 261,8	692,7	17 049,2	5 605,3	3 642,2	9 275,4	10 942,2	1 064,7	1 891,8
1982	insgesamt	2 619,5	1 630,6	7 262,5	688,8	17 007,5	5 606,5	3 639,1	9 280,8	10 962,4	1 060,5	1 879,3
1983	insgesamt	2 617,6	1 617,1	7 251,5	682,0	16 900,1	5 583,9	3 633,6	9 256,6	10 965,5	1 054,3	1 860,9
1984	insgesamt	2 615,3	1 601,0	7 229,8	671,1	16 776,8	5 548,0	3 627,3	9 240,0	10 963,5	1 051,6	1 850,5
1985	insgesamt	2 614,4	1 586,4	7 204,9	662,9	16 686,5	5 531,5	3 619,4	9 254,0	10 963,0	1 048,3	1 852,8
1986	insgesamt	2 613,3	1 575,6	7 195,7	656,9	16 671,0	5 534,6	3 612,1	9 296,3	10 997,1	1 043,9	1 869,6
1987 ¹⁾	insgesamt	2 554,2	1 592,8	7 162,1	660,1	16 711,8	5 507,8	3 630,8	9 286,4	10 902,6	1 055,7	2 012,7
1988	männlich	1 233,1	749,1	3 463,5	312,8	8 061,3	2 677,0	1 754,9	4 538,6	5 291,5	505,6	956,9
	weiblich	1 326,6	848,2	3 708,0	347,5	8 739,5	2 867,5	1 887,5	4 839,2	5 702,9	548,0	1 090,2
	insgesamt	2 559,7	1 597,3	7 171,5	660,3	16 800,8	5 544,6	3 642,3	9 377,8	10 994,5	1 053,6	2 047,1
	1. Vj. insgesamt	2 556,2	1 594,8	7 164,1	659,0	16 754,7	5 528,2	3 635,3	9 340,4	10 958,6	1 053,9	2 031,8
	2. Vj. insgesamt	2 558,0	1 595,0	7 166,7	659,9	16 776,9	5 536,3	3 638,0	9 361,2	10 975,7	1 053,3	2 040,8
	3. Vj. insgesamt	2 561,4	1 597,2	7 174,4	660,8	16 814,3	5 548,8	3 644,5	9 390,0	11 006,0	1 053,4	2 052,7
	4. Vj. insgesamt	2 563,3	1 602,2	7 180,6	661,7	16 857,3	5 565,0	3 651,5	9 419,8	11 037,2	1 053,8	2 063,3
1989	männlich	1 242,7	757,2	3 490,6	316,6	8 145,2	2 708,8	1 771,1	4 608,0	5 359,0	508,1	983,8
	weiblich	1 331,0	852,8	3 727,5	350,0	8 809,1	2 893,0	1 898,8	4 897,4	5 755,1	548,9	1 108,0
	insgesamt	2 573,7	1 610,0	7 218,1	666,5	16 954,3	5 601,7	3 669,9	9 505,4	11 114,1	1 057,0	2 091,8
	1. Vj. männlich	1 237,5	753,9	3 437,7	314,0	8 108,3	2 692,5	1 762,3	4 575,1	5 327,0	506,3	971,7
	weiblich	1 328,0	850,9	3 713,6	348,1	8 780,2	2 881,0	1 892,6	4 870,4	5 730,8	547,9	1 099,6
	insgesamt	2 565,6	1 604,9	7 187,3	662,2	16 888,6	5 573,5	3 654,9	9 445,5	11 057,8	1 054,2	2 071,3
	2. Vj. männlich	1 239,8	755,1	3 480,9	315,2	8 125,1	2 700,2	1 766,2	4 592,2	5 341,5	506,8	977,7
	weiblich	1 328,8	851,4	3 719,2	348,9	8 792,3	2 885,7	1 894,9	4 883,9	5 741,5	548,0	1 103,1
	insgesamt	2 568,5	1 606,4	7 200,0	664,0	16 917,4	5 585,9	3 661,1	9 476,1	11 083,0	1 054,8	2 080,8
	3. Vj. männlich	1 243,4	757,0	3 494,7	317,5	8 151,1	2 711,6	1 772,6	4 614,6	5 365,3	508,2	986,2
	weiblich	1 331,2	852,6	3 730,8	350,6	8 813,2	2 894,7	1 899,7	4 902,9	5 759,0	548,9	1 109,7
	insgesamt	2 574,6	1 609,6	7 225,5	668,1	16 964,3	5 606,3	3 672,3	9 517,5	11 124,3	1 057,1	2 096,0
	4. Vj. männlich	1 249,9	763,0	3 513,1	319,6	8 196,4	2 730,8	1 783,2	4 650,1	5 402,2	511,0	999,7
	weiblich	1 336,1	856,2	3 746,5	352,3	8 850,6	2 910,5	1 908,0	4 932,4	5 789,2	550,7	1 119,4
	insgesamt	2 586,0	1 619,2	7 259,6	671,9	17 047,1	5 641,3	3 691,2	9 582,4	11 191,4	1 061,8	2 119,0

*) Für die Jahre 1950 bis 1955 und 1956 bis 1960 rückgerechnete Bevölkerungszahlen auf der Basis der Wohnungsstatistik vom 25.9.1956 bzw. der Volkszählung vom 6.6.1961.

1) Ergebnis der Volkszählung.

A n h a n g

Die folgenden Tabellen beziehen sich auf das Gebiet der ehemaligen DDR;
sie schließen Berlin (Ost) ein.

1 Eheschließungen, Geborene und Gestorbene im Gebiet der ehemaligen DDR

1.1 Grundzahlen

Jahr	Ehe- schlie- ßungen	Lebendgeborene				Totge- borene	Gestorbene					Über- schuß der Geborenen bzw. Gestorbe- nen (-)
		mann- lich	weib- lich	insge- amt	dar. nicht- ehe- lich		mann- lich	weib- lich	insge- amt	und zwar		
										im 1. Lebens- jahr	in den ersten 7 Lebens- tagen	
1950	214 744	157 247	146 619	303 866	38 859	6 739	108 428	111 154	219 582	21 923	.	84 284
1951	195 220	161 117	149 655	310 772	40 874	6 908	103 083	105 717	208 800	19 832	.	101 972
1952	176 421	158 109	147 895	306 004	39 786	6 623	108 609	113 067	221 676	18 086	.	84 328
1953	158 020	154 745	144 188	298 933	38 951	5 926	104 753	107 874	212 627	16 004	.	86 306
1954	152 224	151 693	142 022	293 715	38 911	5 733	107 428	112 404	219 832	14 773	.	73 883
1955	155 410	151 844	141 436	293 280	38 128	5 502	104 843	109 223	214 066	14 330	.	79 214
1956	152 580	145 012	136 270	281 282	37 088	5 180	105 122	107 576	212 698	13 082	.	68 584
1957	150 069	141 221	132 106	273 327	36 020	4 537	111 422	113 757	225 179	12 439	.	48 148
1958	154 361	140 234	131 171	271 405	33 578	4 388	107 963	113 150	221 113	11 987	.	50 292
1959	161 863	150 586	141 394	291 980	35 057	4 790	112 470	117 428	229 898	11 898	.	62 082
1960	167 583	150 746	142 239	292 985	33 991	4 765	114 496	119 263	233 759	11 381	4 763	59 226
1961	169 438	154 827	145 991	300 818	33 489	4 683	108 608	114 131	222 739	10 123	.	78 079
1962	165 677	153 482	144 500	297 982	30 029	4 387	113 049	120 946	233 995	9 411	.	63 987
1963	148 330	155 174	146 298	301 472	28 157	4 285	107 411	114 590	222 001	9 396	.	79 471
1964	135 855	150 067	141 800	291 867	27 500	3 975	109 235	116 956	226 191	8 341	.	65 676
1965	129 002	145 270	135 788	281 058	27 566	3 665	111 129	119 125	230 254	6 960	.	50 804
1966	121 571	137 561	130 397	267 958	26 772	3 395	107 849	117 814	225 663	6 133	.	42 295
1967	117 146	130 015	122 802	252 817	27 037	2 942	108 541	118 527	227 068	5 400	.	25 749
1968	119 676	126 171	118 972	245 143	28 170	2 803	115 156	127 317	242 473	4 959	.	2 670
1969	125 151	123 013	115 897	238 910	29 644	2 609	115 538	128 194	243 732	4 849	.	-4 822
1970	130 723	121 601	115 328	236 929	31 522	2 502	112 721	128 100	240 821	4 382	2 657	-3 892
1971	130 205	120 938	113 932	234 870	35 506	2 336	108 945	126 008	234 953	4 230	2 505	-83
1972	133 575	103 135	97 308	200 443	32 475	1 858	108 784	125 641	234 425	3 537	2 031	-33 982
1973	137 419	92 718	87 618	180 336	28 197	1 638	107 991	123 969	231 960	2 806	1 747	-51 624
1974	138 816	92 030	87 097	179 127	29 178	1 461	106 101	122 961	229 062	2 844	1 789	-49 935
1975	142 130	93 655	88 143	181 798	29 340	1 431	110 117	130 272	240 389	2 885	1 760	-58 591
1976	144 590	100 364	95 119	195 483	31 696	1 438	106 756	126 977	233 733	2 727	1 689	-38 250
1977	147 402	114 914	108 238	223 152	35 202	1 692	103 738	122 495	226 233	2 920	1 696	-3 081
1978	141 063	119 518	112 633	232 151	40 256	1 647	106 235	126 097	232 332	3 044	1 758	-181
1979	136 884	121 415	113 818	235 233	46 086	1 647	106 670	126 072	232 742	3 039	1 720	2 491
1980	134 195	125 668	119 464	245 132	55 998	1 646	107 909	130 345	238 254	2 958	1 678	6 878
1981	128 174	121 907	115 636	237 543	60 752	1 651	104 167	128 077	232 244	2 923	1 607	5 299
1982	124 890	123 466	116 636	240 102	70 316	1 413	102 090	125 885	227 975	2 741	1 381	12 127
1983	125 429	120 184	113 572	233 756	74 903	1 317	99 255	123 440	222 695	2 506	1 253	11 061
1984	133 900	117 127	111 008	228 135	76 547	1 236	97 869	123 312	221 181	2 292	1 182	6 954
1985	131 514	117 195	110 453	227 648	76 962	1 187	99 370	125 983	225 353	2 175	1 070	2 295
1986	137 208	113 717	108 552	222 269	76 524	1 041	97 713	125 823	223 536	2 053	984	-1 267
1987	141 283	116 012	109 947	225 959	74 104	1 117	94 083	119 789	213 872	1 969	987	12 087
1988	137 165	110 913	104 821	215 734	72 149	1 076	94 489	118 622	213 111	1 742	827	2 623
1989	130 989	102 407	96 515	198 922	66 914	879	91 090	114 621	205 711	1 508	700	-6 789
dav. (1989)												
Januar ...	2 935	8 818	8 196	17 014	17 690	166	.	-676
Februar ..	4 053	8 600	7 926	16 526	16 674	118	.	-148
März	7 991	9 186	8 829	18 015	18 192	132	.	-177
April	8 799	8 563	8 093	16 656	16 823	113	.	-167
Mai	17 800	8 958	8 343	17 301	17 677	133	.	-376
Juni	16 640	8 418	8 040	16 458	16 842	129	.	-384
Juli	16 600	8 825	8 429	17 254	16 217	110	.	1 037
August ...	18 030	8 804	8 275	17 079	16 609	103	.	470
September	16 517	8 636	8 076	16 712	15 778	137	.	934
Oktober ..	9 754	8 120	7 724	15 844	17 091	122	.	-1 247
November .	5 788	7 717	7 128	14 845	17 321	139	.	-2 476
Dezember .	6 082	7 762	7 456	15 218	18 797	106	.	-3 579

1 Eheschließungen, Geborene und Gestorbene im Gebiet der ehemaligen DDR

1.2 Verhältniszahlen

Jahr	Eheschließungen	Lebendgeborene	Gestorbene	Überschuß der Geborenen bzw. Gestorbenen (-)	Nichteheliche Lebendgeborene	Gestorbene Säuglinge		Totgeborene je 1000 Lebend- und Totgeborene	Knaben je 1000 lebendgeborene Mädchen	Zusammengefaßte Geburtenziffer 1)
						im 1. Lebensjahr	in den ersten 7 Lebens-tagen			
je 1000 Einwohner und 1 Jahr					je 1000 Lebendgeborene					
1950	11.7	16.5	11.9	4.6	127.9	72.2	.	21.7	1072	.
1951	10.6	16.9	11.4	5.5	131.5	63.8	.	21.7	1077	.
1952	9.6	16.7	12.1	4.6	130.0	59.1	.	21.2	1069	2398.5
1953	8.7	16.4	11.7	4.7	130.3	53.5	.	19.4	1073	2369.8
1954	8.4	16.3	12.2	4.1	132.5	50.3	.	19.1	1068	2350.3
1955	8.7	16.3	11.9	4.4	130.0	48.9	.	18.4	1074	2346.7
1956	8.6	15.9	12.0	3.9	131.9	46.5	.	18.1	1064	2262.3
1957	8.6	15.6	12.9	2.7	131.8	45.5	.	16.3	1069	2208.2
1958	8.9	15.6	12.7	2.9	123.7	44.2	.	15.9	1069	2205.4
1959	9.4	16.9	13.3	3.6	120.1	40.8	.	16.1	1065	2346.9
1960	9.7	17.0	13.6	3.4	116.0	38.8	16.3	16.0	1060	2328.3
1961	9.9	17.6	13.0	4.6	111.3	33.7	.	15.3	1061	2397.0
1962	9.7	17.4	13.7	3.7	100.8	31.6	.	14.5	1062	2415.1
1963	8.6	17.6	12.9	4.7	93.4	31.2	.	14.0	1061	2469.5
1964	8.0	17.2	13.3	3.9	94.2	28.6	.	13.4	1058	2507.6
1965	7.6	16.5	13.5	3.0	98.1	24.8	.	12.9	1070	2483.4
1966	7.1	15.7	13.2	2.5	99.9	22.9	.	12.5	1055	2424.4
1967	6.9	14.8	13.3	1.5	106.9	21.4	.	11.5	1059	2337.9
1968	7.0	14.3	14.2	0.2	114.9	20.2	.	11.3	1061	2296.8
1969	7.3	14.0	14.3	-0.3	124.1	20.3	.	10.8	1061	2235.7
1970	7.7	13.9	14.1	-0.2	133.0	18.5	11.2	10.4	1054	2192.5
1971	7.6	13.8	13.8	-0.0	151.2	18.0	10.7	9.8	1061	2131.0
1972	7.8	11.8	13.8	-2.0	162.0	17.6	10.1	9.2	1060	1786.0
1973	8.1	10.6	13.7	-3.0	156.4	15.6	9.7	9.0	1058	1576.8
1974	8.2	10.6	13.5	-3.0	162.9	15.9	10.0	8.1	1057	1539.7
1975	8.4	10.8	14.3	-3.5	161.4	15.9	9.7	7.8	1063	1541.7
1976	8.6	11.6	13.9	-2.3	162.1	14.0	8.6	7.3	1055	1636.8
1977	8.8	13.3	13.5	-0.2	157.7	13.1	7.6	7.5	1062	1850.6
1978	8.4	13.9	13.9	-0.0	173.4	13.1	7.6	7.0	1061	1899.0
1979	8.2	14.0	13.9	0.1	195.9	12.9	7.3	7.0	1067	1894.6
1980	8.0	14.6	14.2	0.4	228.4	12.1	6.8	6.7	1052	1941.8
1981	7.7	14.2	13.9	0.3	255.8	12.3	6.8	6.9	1054	1853.9
1982	7.5	14.4	13.7	0.7	292.9	11.4	5.8	5.9	1059	1858.2
1983	7.5	14.0	13.3	0.7	320.4	10.7	5.4	5.6	1058	1789.8
1984	8.0	13.7	13.3	0.4	335.5	10.0	5.2	5.4	1055	1735.4
1985	7.9	13.7	13.5	0.1	338.1	9.6	4.7	5.2	1061	1734.2
1986	8.3	13.4	13.4	-0.1	344.3	9.2	4.4	4.7	1048	1699.9
1987	8.5	13.6	12.9	0.7	328.0	8.7	4.4	4.9	1055	1739.9
1988	8.2	12.9	12.8	0.2	334.4	8.1	3.8	5.0	1058	1670.2
1989	7.9	12.0	12.4	-0.4	336.4	7.6	3.5	4.4	1061	1556.5
dav. (1989)										
Januar ...	2.1	12.0	12.5	-0.5	.	9.6	.	.	1076	.
Februar ..	3.2	12.9	13.0	-0.1	.	7.0	.	.	1085	.
März	5.6	12.7	12.9	-0.1	.	7.5	.	.	1040	.
April	6.4	12.2	12.3	-0.1	.	7.5	.	.	1058	.
Mai	12.6	12.2	12.5	-0.3	.	7.7	.	.	1074	.
Juni	12.2	12.0	12.3	-0.3	.	7.7	.	.	1047	.
Juli	11.8	12.2	11.5	0.7	.	6.4	.	.	1047	.
August ...	12.8	12.1	11.8	0.3	.	6.0	.	.	1064	.
September ..	12.1	12.3	11.6	0.7	.	8.1	.	.	1069	.
Oktober ..	6.9	11.3	12.1	-0.9	.	7.5	.	.	1051	.
November ..	4.3	10.9	12.8	-1.8	.	8.9	.	.	1083	.
Dezember ..	4.4	10.9	13.4	-2.6	.	6.7	.	.	1041	.

1) Summe der altersspezifischen Geburtenziffern je 1000 Frauen im Alter von 14 bis unter 45 Jahren.

2 Gesamtwanderungen im Gebiet der ehem. DDR

Jahr	Über die Grenzen der ehemaligen DDR ¹⁾						Nach einer anderen Gemeinde in der ehemaligen DDR 1)		
	Zuzüge		Fortzüge		Überschuß der Zu- (+) bzw. Fortzüge (-)		insgesamt	aus einem anderen Land	innerhalb der Länder
	insgesamt	darunter aus dem Ausland	insgesamt	darunter nach dem Ausland	insgesamt	gegenüber dem Ausland			
Anzahl									
1981	32 156	31 734	45 749	30 255	- 13 593	+ 1 479	458 468	.	.
1982	20 993	20 874	36 435	26 757	- 15 442	- 5 883	349 969	.	.
1983	21 509	21 392	33 382	22 818	- 11 873	- 1 426	335 417	.	.
1984	25 461	25 129	73 959	37 910	- 48 498	- 12 781	434 400	.	.
1985	30 992	30 681	56 873	31 280	- 25 881	- 599	414 671	.	.
1986	36 310	36 049	55 006	29 629	- 18 696	+ 6 420	439 080	.	.
1987	53 896	53 519	51 803	32 133	+ 2 093	+ 21 386	407 376	.	.
1988	74 201	73 782	77 576	37 122	- 3 375	+ 36 660	417 772	.	.
1988 1. Vj ...	17 482	.	15 646	.	+ 1 836
2. Vj ...	19 317	.	16 394	.	+ 2 923
3. Vj ...	19 226	.	20 304	.	- 1 078
4. Vj ...	18 176	.	25 232	.	- 7 056
1989	52 880	51 751	296 958	41 202	- 244 078	+ 10 549	425 141	.	.
1. Vj ...	13 600	.	28 292	.	- 14 692
2. Vj ...	11 581	.	40 203	.	- 28 622
3. Vj ...	12 606	.	58 347	.	- 45 741
4. Vj ...	15 093	14 362	170 116	10 740	- 155 023	+ 3 622	147 818	.	.

je 1 000 Einwohner und 1 Jahr

1981	1,9	1,9	2,7	1,8	- 0,8	+ 0,1	27,4	.	.
1982	1,3	1,3	2,2	1,6	- 0,9	- 0,4	21,0	.	.
1983	1,3	1,3	2,0	1,4	- 0,7	- 0,1	20,1	.	.
1984	1,5	1,5	4,4	2,3	- 2,9	- 0,8	26,1	.	.
1985	1,9	1,8	3,4	1,9	- 1,6	- 0	24,9	.	.
1986	2,2	2,2	3,3	1,8	- 1,1	+ 0,4	26,4	.	.
1987	3,2	3,2	3,1	1,9	+ 0,1	+ 1,3	24,5	.	.
1988	4,5	4,4	4,7	2,2	- 0,2	+ 2,2	25,1	.	.
1988 1. Vj ...	4,3	.	3,8	.	+ 0,4
2. Vj ...	4,6	.	3,9	.	+ 0,7
3. Vj ...	4,6	.	4,8	.	- 0,3
4. Vj ...	4,3	.	6,0	.	- 1,7
1989	3,2	3,1	17,9	2,5	-14,7	+ 0,6	25,6	.	.
1989 1. Vj ...	3,3	.	6,9	.	- 3,6
2. Vj ...	2,8	.	9,7	.	- 6,9
3. Vj ...	3,0	.	13,9	.	-10,9
4. Vj ...	3,6	3,5	40,9	2,6	-37,2	+ 0,9	35,5	.	.

1) Einschl. Berlin (Ost).

3 Wanderungen über die Grenzen der ehemaligen DDR (einschl. Berlin (Ost)) 1989 nach Herkunfts- und Zielländern

- Personen insgesamt -

Herkunfts- bzw. Zielland	Zuzüge			Fortzüge			Überschuß der Zuzüge (+) über die Fortzüge (-)		
	insges.	männl.	weibl.	insges.	männl.	weibl.	insges.	männl.	weibl.
Europäische Länder	34 488	29 439	5 049	285 654	157 797	127 857	-251 166	-128 358	-122 808
Bundesrepublik Deutschland ¹⁾ ...	1 129	627	502	255 756	132 592	123 164	-254 627	-131 965	-122 662
Belgien	2	2	-	44	19	25	- 42	- 17	- 25
Bulgarien	822	450	372	786	422	364	+ 36	+ 28	+ 8
Danemark	11	5	6	82	40	42	- 71	- 35	- 36
Finnland	6	2	4	41	15	26	- 35	- 13	- 22
Frankreich	51	23	28	161	59	102	- 110	- 36	- 74
Griechenland	39	24	15	84	44	40	- 45	- 20	- 25
Irland	-	-	-	3	2	1	- 3	- 2	- 1
Island	1	-	1	5	3	2	- 4	- 3	- 1
Italien	33	26	7	112	39	73	- 79	- 13	- 66
Jugoslawien	1 268	1 205	63	2 304	2 057	247	- 1 036	- 852	- 184
Luxemburg	-	-	-	21	7	14	- 21	- 7	- 14
Niederlande	11	8	3	232	87	145	- 221	- 79	- 142
Norwegen	3	1	2	18	6	12	- 15	- 5	- 10
Österreich	65	58	7	891	408	483	- 826	- 350	- 476
Polen	24 809	22 531	2 278	19 506	17 922	1 584	+ 5 303	+ 4 609	+ 694
Portugal	3	1	2	13	7	6	- 10	- 6	- 4
Rumänien	222	178	44	229	208	21	- 7	- 30	+ 23
Schweden	45	38	7	272	145	127	- 227	- 107	- 120
Schweiz	17	9	8	262	108	154	- 245	- 99	- 146
Sowjetunion	2 541	1 240	1 301	729	455	274	+ 1 812	+ 785	+ 1 027
Spanien	5	3	2	19	14	5	- 14	- 11	- 3
Tschechoslowakei	687	513	174	583	402	181	+ 104	+ 111	- 7
Ungarn	2 624	2 434	190	3 306	2 628	678	- 682	- 194	- 488
Großbritannien	44	34	10	147	81	66	- 103	- 47	- 56
Übriges Europa	50	27	23	48	27	21	+ 2	-	+ 2
Afrika	3 856	3 420	436	3 806	2 956	850	+ 50	+ 464	- 414
Nigeria	6	5	1	12	10	2	- 6	- 5	- 1
Marokko	85	78	7	8	4	4	+ 77	+ 74	+ 3
Mosambik	2 362	2 112	250	1 754	1 423	331	+ 608	+ 689	- 81
Südafrika	12	11	1	5	3	2	+ 7	+ 8	- 1
Tunesien	8	7	1	19	15	4	- 11	- 8	- 3
Ägypten	34	25	9	43	36	7	- 9	- 11	+ 2
Übriges Afrika	1 349	1 182	167	1 965	1 465	500	- 616	- 283	- 333
Amerika	1 856	1 630	226	3 475	2 406	1 069	- 1 619	- 776	- 843
Argentinien	1	1	-	5	3	2	- 4	- 2	- 2
Brasilien	20	14	6	19	15	4	+ 1	- 1	+ 2
Chile	22	13	9	78	37	41	- 56	- 24	- 32
Kanada	4	3	1	103	51	52	- 99	- 48	- 51
Kuba	1 572	1 413	159	2 881	2 068	813	- 1 309	- 655	- 654
Venezuela	5	4	1	1	1	-	+ 4	+ 3	+ 1
Vereinigte Staaten	20	13	7	153	75	78	- 133	- 62	- 71
Übriges Amerika	212	169	43	235	156	79	- 23	+ 13	- 36
Asien	12 678	9 222	3 456	3 977	2 981	996	+ 8 701	+ 6 241	+ 2 460
Indien	25	22	3	63	53	10	- 38	- 31	- 7
Indonesien	1	1	-	4	2	2	- 3	- 1	- 2
Iran	48	48	-	47	47	-	+ 1	+ 1	-
Israel	9	7	2	16	9	7	- 7	- 2	- 5
Japan	56	30	26	110	78	32	- 54	- 48	- 6
Korea	483	480	3	107	106	1	+ 376	+ 374	+ 2
Syrien	119	100	19	552	400	152	- 433	- 300	- 133
Vietnam	10 683	7 543	3 140	1 647	1 174	473	+ 9 036	+ 6 369	+ 2 667
Übriges Asien	1 254	991	263	1 431	1 112	319	- 177	- 121	- 56
Australien und Ozeanien	2	2	-	46	18	28	- 44	- 16	- 28
Australien	2	2	-	44	18	26	- 42	- 16	- 26
Neuseeland	-	-	-	2	-	2	- 2	-	- 2
Außereuropäische Länder	18 392	14 274	4 118	11 304	8 361	2 943	+ 7 088	+ 5 913	+ 1 175
Insgesamt ...	52 880	43 713	9 167	296 958	166 158	130 800	-244 078	-122 445	-121 633
EG-Länder	1 328	753	575	256 674	132 991	123 683	-255 346	-132 238	-123 108
OECD-Länder (Europa)	1 465	861	604	258 163	133 676	124 487	-256 698	-132 815	-123 883

¹⁾Angaben zum Gebietsstand vor dem 3.10.1990;
sie schließen Berlin (West) ein.

4 Bevölkerung im Gebiet der ehemaligen DDR

1 000

Stichtag bzw. Zeitraum	Insgesamt	Männlich	Weiblich	Stichtag bzw. Zeitraum	Insgesamt	Männlich	Weiblich
------------------------------	-----------	----------	----------	------------------------------	-----------	----------	----------

Stichtagsbevölkerung

1950	31.12.	18 360	8 150	10 210	1974	31.12.	16 891	7 835	9 056
1951	31.12.	18 350	8 159	10 191	1975	31.12.	16 820	7 817	9 003
1952	31.12.	18 300	8 146	10 154	1976	31.12.	16 767	7 806	8 961
1953	31.12.	18 112	8 072	10 040	1977	31.12.	16 758	7 817	8 941
1954	31.12.	18 002	8 037	9 965	1978	31.12.	16 751	7 831	8 920
1955	31.12.	17 832	7 969	9 864	1979	31.12.	16 740	7 839	8 901
1956	31.12.	17 604	7 876	9 727	1980	31.12.	16 740	7 857	8 883
1957	31.12.	17 411	7 795	9 615	1981	31.12.	16 706	7 849	8 857
1958	31.12.	17 312	7 770	9 542	1982	31.12.	16 706	7 865	8 841
1959	31.12.	17 286	7 775	9 511	1983	31.12.	16 709	7 883	8 826
1960	31.12.	17 188	7 745	9 443	1984	31.12.	16 671	7 877	8 794
1961	31.12.	17 079	7 704	9 375	1985	31.12.	16 655	7 889	8 766
1962	31.12.	17 136	7 744	9 392	1986	31.12.	16 640	7 904	8 736
1963	31.12.	17 181	7 784	9 397	1987	31.12.	16 661	7 935	8 726
1964	31.12.	17 004	7 748	9 256	1988	31. 3.	16 664	7 943	8 721
1965	31.12.	17 040	7 780	9 260		30. 6.	16 666	7 952	8 714
1966	31.12.	17 071	7 808	9 263		30. 9.	16 671	7 961	8 710
1967	31.12.	17 090	7 830	9 260		31.12.	16 675	7 973	8 702
1968	31.12.	17 087	7 843	9 244	1989	31. 3.	16 659	7 970	8 689
1969	31.12.	17 075	7 852	9 223		30. 6.	16 630	7 960	8 669
1970	31.12.	17 068	7 865	9 203		30. 9.	16 587	7 943	8 644
1971	31.12.	17 054	7 873	9 181		31.12.	16 434	7 873	8 560
1972	31.12.	17 011	7 867	9 145					
1973	31.12.	16 951	7 851	9 100					

Durchschnittliche Bevölkerung¹⁾

1950	18 388	8 161	10 227	1971	17 061	7 869	9 192
1951	18 351	8 153	10 199	1972	17 043	7 876	9 167
1952	18 328	8 157	10 171	1973	16 980	7 858	9 121
1953	18 178	8 096	10 083	1974	16 925	7 845	9 080
1954	18 059	8 056	10 003	1975	16 850	7 823	9 027
1955	17 944	8 018	9 926	1976	16 786	7 808	8 978
1956	17 716	7 921	9 794	1977	16 765	7 813	8 952
1957	17 517	7 841	9 676	1978	16 756	7 826	8 930
1958	17 355	7 779	9 576	1979	16 745	7 835	8 910
1959	17 298	7 773	9 525	1980	16 737	7 847	8 890
1960	17 241	7 761	9 479	1981	16 736	7 864	8 872
1961	17 125	7 720	9 405	1982	16 697	7 852	8 846
1962	17 102	7 721	9 381	1983	16 699	7 868	8 831
1963	17 155	7 763	9 392	1984	16 671	7 867	8 803
1964	16 983	7 730	9 253	1985	16 644	7 870	8 774
1965	17 020	7 762	9 258	1986	16 624	7 881	8 744
1966	17 058	7 795	9 263	1987	16 641	7 913	8 728
1967	17 082	7 820	9 262	1988	16 666	7 952	8 714
1968	17 084	7 835	9 249	1989	16 614	7 955	8 659
1969	17 076	7 845	9 231					
1970	17 058	7 851	9 207					

1) 1950 bis 1988 jeweils am 30.6., ab 1989 Jahresdurchschnitt.

5 Bevölkerung im Gebiet der ehem. DDR

5.1 Stichtagsbevölkerung

1 000

Stichtag	Brandenburg	Mecklenburg-Vorpommern	Sachsen	Sachsen-Anhalt	Thüringen	Berlin (Ost)
1986 31.12.	2 663,7	1 968,1	5 041,2	3 012,0	2 718,6	1 236,2
1987 31.12.	2 666,9	1 974,0	5 031,6	3 007,3	2 720,7	1 260,9
1988 31.12.	2 669,1	1 978,8	5 014,4	3 004,5	2 723,3	1 284,5
1989 31.12.	2 641,2	1 963,9	4 900,7	2 965,0	2 683,9	1 279,2

5.2 Durchschnittliche Bevölkerung

Jahr	Brandenburg	Mecklenburg-Vorpommern	Sachsen	Sachsen-Anhalt	Thüringen	Berlin (Ost)
1986	2 659,2	1 960,3	5 049,1	3 013,7	2 718,8	1 223,3
1987	2 664,7	1 971,3	5 031,5	3 008,4	2 718,5	1 246,9
1988	2 667,7	1 976,0	5 025,1	3 005,6	2 720,6	1 271,3
1989	2 663,7	1 976,4	4 979,4	2 994,9	2 713,1	1 286,8

Fachserie 1: Bevölkerung und Erwerbstätigkeit

Reihe 1: Gebiet und Bevölkerung

Die vierteljährlichen Berichte (z T mit langen Reihen) enthalten aktuelle Angaben über die Eheschließungen, Geborenen und Gestorbenen. Ferner werden die Wanderungen der Deutschen und Ausländer zwischen den Bundesländern und über die Grenzen des Bundesgebietes sowie fortgeschriebene Einwohnerzahlen (Bevölkerungsbilanz) nach Bundesländern dargestellt.

Im jährlichen Bericht (z T mit langen Reihen und kreisweiser Gliederung) werden detaillierte Ergebnisse über die Bevölkerungsentwicklung veröffentlicht. Nachgewiesen sind u a Grund- und Verhältniszahlen über Eheschließungen und Ehelösungen, Geburten, Gestorbene und Wanderungen. Dabei wird nach einer Vielzahl von Merkmalen, wie Geschlecht, Alter, Familienstand und Staatsangehörigkeit differenziert. Ehelösungen werden nach Art des Urteils, nach Scheidungsgründen, Ehedauer und Kinderzahl der Ehegatten aufgeschlüsselt. Die Gesamtwanderung ist nach Wanderungen über die Grenzen des Bundesgebietes und nach der Binnenwanderung untergliedert. Außerdem werden Modellrechnungen der Bevölkerung gebracht. Zu Vergleichszwecken enthält der Bericht bevölkerungstatistische Zahlen für das Ausland. Nachgewiesen sind u a Grund- und Verhältniszahlen über Eheschließungen, Ehelösungen, Geborene und Gestorbene. Darüber hinaus ist auch die Entwicklung der Bevölkerung sowie ihre Zusammensetzung nach Alter und Familienstand dargestellt.

1.S.: Sonderbeiträge (unregelmäßige Folge)

Als 1 S 2 liegt die Allgemeine Sterbetafel 1972 für die Bundesrepublik Deutschland mit ausführlichen Erläuterungen der Berechnungsmethode und der Ergebnisse vor.

Reihe 2: Ausländer

Die Ausländer im Bundesgebiet werden jährlich nach Staatsangehörigkeit, Alter, Familienstand, Geschlecht und Aufenthaltsdauer nachgewiesen. Regional wird nach Bundesländern und z T nach kreisfreien Städten und Landkreisen differenziert.

Reihe 3: Haushalte und Familien

In jährlicher Folge bringt diese Reihe eine Fülle von Angaben aus dem Mikrozensus über Haushalte und Familien. Sie vermitteln – z T in länderweiser Gliederung – wichtige Strukturzahlen über Größe und Zusammensetzung der Familien sowie über die soziale und wirtschaftliche Situation der Haushalte.

Reihe 4: Erwerbstätigkeit

4.1.: Struktur der Erwerbsbevölkerung

4.1.1.: Stand und Entwicklung der Erwerbstätigkeit

Diese Jahresreihe enthält Ergebnisse des Mikrozensus und informiert über nahezu alle wichtigen Aspekte des Erwerbslebens. Die Erwerbstätigen, Erwerbspersonen und Erwerbslosen werden u a in Bezug zur Bevölkerung gesetzt und nach persönlichen und wirtschaftlichen Merkmalen aufgegliedert. Regional wird z T nach Regierungsbezirken untergliedert. Internationale Übersichten informieren über die Bevölkerung des Auslandes nach der Erwerbstätigkeit, Erwerbspersonen nach der Stellung im Beruf, Wirtschaftsabteilungen und nach Altersgruppen sowie altersspezifische Erwerbsquoten.

4.1.2.: Beruf, Ausbildung und Arbeitsbedingungen der Erwerbstätigen

Diese Reihe erscheint in zweijähriger Folge und weist Ergebnisse vorwiegend aus dem variablen Teil des Mikrozensus nach. U a werden Ergebnisse über den Bildungs- und Ausbildungsabschluß der Bevölkerung, über die Zusammenhänge zwischen Erwerbstätigkeit und Ausbildung bzw zwischen Beruf und Ausbildung sowie über Arbeitsbedingungen und Pendler gebracht. Teilweise werden diese Angaben auch für Gebietseinheiten des Bundesraumordnungsprogramms nachgewiesen.

4.2.: Sozialversicherungspflichtig Beschäftigte

4.2.1: Struktur der Arbeitnehmer

Vierteljährlich erscheinen in dieser Reihe Ergebnisse über die sozialversicherungspflichtig Beschäftigten (einschl. Ausländer) in tiefer wirtschaftlicher und regionaler Gliederung (bis zur Ebene der Regierungsbezirke).

Zusätzlich erscheint jährlich ein Bericht mit ausführlichen Ergebnissen – jeweils mit dem Stichtag 30. Juni – zur Struktur dieser Personengruppe. Hierzu zählen insbesondere demographische und erwerbsstatistische Merkmale wie berufliche Tätigkeit, beruflicher Ausbildungsabschluß und Stellung im Beruf. Außerdem werden Kreisergebnisse dargestellt.

4.2.2.: Entgelte und Beschäftigungsdauer der Arbeitnehmer

In jährlicher Folge werden in dieser Reihe Ergebnisse der sozialversicherungspflichtig Beschäftigten Arbeitnehmer nach dem Bruttoarbeitsentgelt, der Beschäftigungsdauer und weiteren sozialen Merkmalen, wie z B Alter, Geschlecht, Ausbildung, Wirtschaftszweig und Beruf dargestellt.

4.3.: Erwerbstätigkeit und Arbeitsmarkt

In dieser Reihe werden monatlich die wichtigsten kurzfristigen Daten über Erwerbstätigkeit und Arbeitsmarkt dargestellt, wie z B die Anzahl der Erwerbstätigen, die der Beschäftigten in ausgewählten Wirtschaftszweigen sowie der Arbeitslosen und offenen Stellen.

Ergebnisse von Einzelveröffentlichungen

Die Ergebnisse der Bundestagswahlen sowie der Wahl der Abgeordneten des Europäischen Parlaments erscheinen in folgender Gliederung:

Wahlen zum Deutschen Bundestag

Heft 1 Ergebnisse und Vergleichszahlen früherer Bundestags-, Europa- und Landtagswahlen sowie Strukturdaten für die Bundestagswahlkreise, Heft 2 Vorläufige Ergebnisse nach Wahlkreisen, Heft 3 Endgültige Ergebnisse nach Wahlkreisen; Heft 4 Wahlbeteiligung und Stimmabgabe der Männer und Frauen nach dem Alter, Heft 5 Textliche Auswertung der Wahlergebnisse, Sonderheft Die Wahlbewerber für die Wahl zum Deutschen Bundestag.

Wahl der Abgeordneten des Europäischen Parlaments aus der Bundesrepublik Deutschland

Heft 1 Ergebnisse und Vergleichszahlen früherer Europa-, Bundestags-, und Landtagswahlen sowie Strukturdaten für die kreisfreien Städte und Landkreise, Heft 2 Vorläufige Ergebnisse nach kreisfreien Städten und Landkreisen, Heft 3 Endgültige Ergebnisse nach kreisfreien Städten und Landkreisen; Heft 4 Wahlbeteiligung und Stimmabgabe der Männer und Frauen nach dem Alter, Heft 5 Textliche Auswertung der Wahlergebnisse, Sonderheft Die Wahlbewerber für die Wahl zum Europäischen Parlament aus der Bundesrepublik Deutschland.

Sonderheft

40 Jahre Wahlen in der Bundesrepublik Deutschland

Dieses Heft enthält die Ergebnisse der Bundestagswahlen seit 1949, der Landtagswahlen seit 1946 und der Europawahlen seit 1979 nach Ländern. Außerdem beinhaltet es Daten über Wahlbeteiligung und Stimmabgabe nach Alter und Geschlecht.

Volkszählung vom 25. Mai 1987

Die Ergebnisse der Volks- und Berufszählung vom 25. Mai 1987 werden in mehreren thematisch gegliederten Heften veröffentlicht. Eine Titelliste steht auf Anforderung zur Verfügung.

Systematiken

Systematik der Wirtschaftszweige mit Erläuterungen, Ausgabe 1979

Amtliches Gemeindeverzeichnis für die Bundesrepublik Deutschland, Ausgabe 1987

Amtliche Schlüsselnummern und Bevölkerungsdaten der Gemeinden und Verwaltungsbezirke in der Bundesrepublik Deutschland

Staatsangehörigkeits- und Gebietsschlüssel – Alphabetisches und systematisches Verzeichnis –

Klassifizierung der Berufe (Systematisches und alphabetisches Verzeichnis der Berufsbenennungen)



STATISTISCHES BUNDESAMT
GUSTAV-STRESEMANN-RING 11
6200 WIESBADEN 1

Veröffentlichungen und Prospekte sind durch den Verlag METZLER-POESCHEL, Verlagsauslieferung Hermann Leins, Postfach 11 52, 7408 Kusterdingen, erhältlich.

5 neue Bundesländer



Statistisches Bundesamt

In Kürze erscheint

die **erste** Monatsausgabe
unserer Publikationen



Zur wirtschaftlichen und sozialen Lage in den neuen Bundesländern

August 1991

- Wir **berichten** monatlich aktuell über die wirtschaftliche und soziale Entwicklung im Beitrittsgebiet zu den Schwerpunkten
 - Produzierendes Gewerbe
 - Außenhandel
 - Arbeitsmarkt
 - Preise
 - Einzelhandel
 - Volkswirtschaftliche Gesamtrechnungen
- Wir **liefern** monatlich aktuell Informationen über das gesellschaftliche Leben in den neuen Bundesländern aus dem Bereich
 - Bevölkerung
 - Bildung
 - Umwelt
 - Gesundheitswesen
- Wir **ergänzen** Monat für Monat unsere Statistiken zu den einzelnen Themenschwerpunkten um weitere Daten – je nach Verfügbarkeit.

Bestellen Sie im Einzelbezug oder als Abonnement bei unserem Verlag Metzler-Poeschel unter · Bestell-Nr. 1010620
· ca. 80 Seiten · Format DIN A 4 · Preis je Heft DM 15,20 · **Abonnement für 1991: Sie erhalten 5 Hefte zum Preis von 4.**

Bestell-Nr. 2010100-89324