

FACHSERIE

18

VOLKSWIRTSCHAFTLICHE GESAMTRECHNUNGEN

Reihe 1

Konten und Standardtabellen

1978

Vorbericht

Statistisches Bundesamt
Erlangen - Göttingen - Archiv



HERAUSGEBER: STATISTISCHES BUNDESAMT WIESBADEN
VERLAG: W. KOHLHAMMER GMBH STUTTGART UND MAINZ
Bestellnummer: 2180100 – 78800

Erschienen im April 1979
Nachdruck — auch auszugsweise — nur mit Quellenangabe gestattet
Preis: DM 8,10

Vorbemerkung

Dieser Vorbericht enthält die ersten vorläufigen Ergebnisse der Volkswirtschaftlichen Gesamtrechnungen für 1978. Die textlichen Ausführungen sind dem Februar-Heft 1979 von „Wirtschaft und Statistik“ entnommen. Der Tabellenteil gibt einen umfassenden Überblick über die zur Zeit vorliegenden Angaben für 1978 sowie die wichtigsten Ergebnisse der Volkswirtschaftlichen Gesamtrechnungen (Konten und Standardtabellen) für die vorangegangenen Jahre nach neuestem Berechnungsstand. Erstmals aufgenommen wurden Angaben über den Erwerb neuer Anlagen nach Wirtschaftsbereichen.

Eingehende Erläuterungen zum Inhalt und Aufbau der Volkswirtschaftlichen Gesamtrechnungen sind zuletzt im Jahresbericht 1977 der Reihe „Konten und Standardtabellen“ der Fachserie 18 erschienen.

Inhalt

Seite

Textteil

1 Volkswirtschaftliche Gesamtrechnungen 1978

1.1 Allgemeine Bemerkungen	7
1.2 Entstehung des Sozialprodukts	7
1.3 Verwendung des Sozialprodukts	10
1.4 Verteilung des Volkseinkommens	15
1.5 Laufende Einnahmen und Ausgaben, Ersparnis und Investitionen des Staates	18
1.6 Verfügbares Einkommen der privaten Haushalte und seine Verwendung	20
1.7 Ersparnis und Vermögensbildung	22
1.8 Die wirtschaftlichen Vorgänge mit der übrigen Welt	24

Tabellenteil

1 Konten der Volkswirtschaftlichen Gesamtrechnungen (1975 bis 1977)

1.1 Vereinfachtes Kontensystem

Zusammengefaßtes Güterkonto	26
Konten der Sektoren	
1 Unternehmen	26
2 Staat (einschl. Sozialversicherung)	27
3 Private Haushalte und private Organisationen ohne Erwerbscharakter	29
Zusammengefaßtes Konto der übrigen Welt	30
1.2 Konten der Gebietskörpersch	31
1.3 Konten der Sozialversicherung	32

2 Standardtabellen mit Jahreszahlen (1970 und 1972 bis 1978)

2.1 Wertschöpfung, Inlandsprodukt und Sozialprodukt	33
2.2 Produktionswert, Vorleistungen und Wertschöpfung nach Wirtschaftsbereichen (1970 bis 1977)	34
2.3 Bruttowertschöpfung der Wirtschaftsbereiche, Bruttoinlandsprodukt	
in jeweiligen Preisen	41
in Preisen von 1970	42
2.4 Produktionswert und Wertschöpfung der Kreditinstitute	43
2.5 Beitragseinnahmen, Produktionswert und Wertschöpfung der Versicherungsunternehmen	43
2.6 Verwendung des Sozialprodukts	44
2.7 Privater Verbrauch	45
2.8 Staatsverbrauch	46
2.9 Anlageinvestitionen (1970 bis 1978)	47
2.10 Wirtschaftliche Vorgänge mit der übrigen Welt	50
2.11 Verteilung der Erwerbs- und Vermögenseinkommen	51
2.12 Einkommen aus unselbständiger Arbeit	53
2.13 Einkommen aus Unternehmertätigkeit und Vermögen (vor und nach der Umverteilung)	54
2.14 Nettosozialprodukt, verfügbares Einkommen und seine Verwendung	55
2.15 Ersparnis und Vermögensbildung	56
2.16 Vermögensübertragungen nach Sektoren	57
2.17 Laufende Einnahmen und Ausgaben, Ersparnis und Investitionen des Staates	58
2.18 Umverteilung von Einkommen und Vermögen über den Staat	59
2.19 Wirtschaftliche Beziehungen des Staates zu den anderen Sektoren der Volkswirtschaft und zur übrigen Welt	60
2.20 Bruttoinvestitionen des Staates	62
2.21 Steuern	63
2.22 Sozialbeiträge	64
2.23 Tatsächliche Sozialbeiträge an den Staat	65
2.24 Soziale Leistungen	66
2.25 Einkommen der privaten Haushalte und seine Verwendung	68
2.26 Bruttoinlandsprodukt und Bruttowertschöpfung in Preisen von 1970 je Erwerbstätigen nach Wirtschaftsbereichen	69
2.27 Sozialprodukt je Einwohner, Einkommen je Einwohner, je Erwerbstätigen bzw. je beschäftigten Arbeitnehmer	69
2.28 Einwohner, Erwerbstätige und beschäftigte Arbeitnehmer	70

3 Standardtabellen mit **Halbjahreszahlen** (1975 bis 1978)

3.1 Wertschöpfung, Inlandsprodukt und Sozialprodukt	71
3.2 Bruttowertschöpfung der Wirtschaftsbereiche, Bruttoinlandsprodukt	72
3.3 Verwendung des Sozialprodukts	73
3.4 Verteilung der Erwerbs- und Vermögenseinkommen	74
3.5 Sozialprodukt je Einwohner, Einkommen je Einwohner, je Erwerbstätigen bzw. je beschäftigten Arbeitnehmer	74
3.6 Einkommen aus unselbständiger Arbeit	75
3.7 Einkommen aus Unternehmertätigkeit und Vermögen (vor und nach der Umverteilung)	75
3.8 Nettosozialprodukt, verfügbares Einkommen und seine Verwendung	76
3.9 Ersparnis und Vermögensbildung	76
3.10 Laufende Einnahmen und Ausgaben, Ersparnis und Investitionen des Staates	77
3.11 Sozialbeiträge	78
3.12 Tatsächliche Sozialbeiträge an den Staat	79
3.13 Soziale Leistungen	80
3.14 Einkommen der privaten Haushalte und seine Verwendung	81
3.15 Wirtschaftliche Vorgänge mit der übrigen Welt	82
3.16 Einwohner, Erwerbstätige und beschäftigte Arbeitnehmer	82

4 Standardtabellen mit **Vierteljahreszahlen** (1968 bis 1978)

4.1 Bruttoinlandsprodukt, Bruttowertschöpfung nach Wirtschaftsbereichen	
in jeweiligen Preisen	83
in Preisen von 1970	84
4.2 Verwendung des Sozialprodukts	
in jeweiligen Preisen	85
in Preisen von 1970	86

Die Angaben beziehen sich auf das Bundesgebiet; sie schließen Berlin (West) ein.

Zeichenerklärung

- = nichts vorhanden
- 0 = weniger als die Hälfte der kleinsten dargestellten Einheit
- . = kein Nachweis vorhanden
- ... = Angaben fallen später an
- X = Nachweis ist nicht sinnvoll

Salden und Veränderungsraten ohne Vorzeichenangabe sind positiv.

1 Volkswirtschaftliche Gesamtrechnungen 1978

Vorläufiges Ergebnis

1.1 Allgemeine Bemerkungen

Das Statistische Bundesamt legt mit diesem Aufsatz – im Anschluß an die im Januar-Heft von „Wirtschaft und Statistik“ veröffentlichten Ergebnisse einer ersten vorläufigen Berechnung des Sozialprodukts für 1978 – erste umfassende Angaben über die Volkswirtschaftlichen Gesamtrechnungen 1978 mit Jahres- und Halbjahresergebnissen vor. Für die Berechnungen wurde das bis Mitte Februar verfügbare statistische Ausgangsmaterial herangezogen. Die im Januar-Heft von „Wirtschaft und Statistik“ erschienenen Angaben für 1978 sind anhand vollständigerer statistischer Ausgangsdaten überprüft und z. T. geändert worden. Auch die Ergebnisse für die Jahre 1975 bis 1977 wurden aufgrund neuer statistischer Informationen überarbeitet. Änderungen ergaben sich insbesondere durch die Einbeziehung der Ergebnisse der Kostenstrukturerhebungen der Unternehmen im Produzierenden Gewerbe für 1975 und 1976; ferner konnten zum ersten Mal für die Berechnung der Bruttoeinkommen aus unselbständiger Arbeit Angaben des Pensionssicherungsvereins a. G. über die Rückstellungen für betriebliche Ruhegeldverpflichtungen berücksichtigt werden.

Die Texttabellen dieses Aufsatzes enthalten Ergebnisse für Jahre und Halbjahre von 1975 bis 1978. Tiefer gegliederte Jahres- und Halbjahresergebnisse sowie Angaben für Vierteljahre befinden sich im Tabellenteil dieses Heftes.

1.2 Entstehung des Sozialprodukts

Das wirtschaftliche Wachstum, gemessen an der Entwicklung des Bruttosozialprodukts, hat sich im Jahr 1978 belebt. Das reale Bruttosozialprodukt in Preisen des Jahres 1970 nahm gegenüber 1977 um 3,4 % zu, nachdem es von 1976 auf 1977 um 2,6 % gestiegen war. Die Halbjahresergebnisse lassen erkennen, daß sich die wirtschaftliche Entwicklung insbesondere im zweiten Halbjahr 1978 beschleunigt hat: Die Zuwachsraten des realen Bruttosozialprodukts betrugen gegenüber dem jeweils vergleichbaren Vorjahreszeitraum im ersten Halbjahr 1978 2,9 % und im zweiten Halbjahr 3,8 %. Im Jahr 1977 war das Bruttosozialprodukt in konstanten Preisen im ersten Halbjahr um 2,7 % und im zweiten Halbjahr um 2,4 % angestiegen. In den Vierteljahre 1978 lag das reale Bruttosozialprodukt im ersten Vierteljahr um knapp 2 %, im zweiten und dritten Vierteljahr um 4 % und im vierten Vierteljahr um 3 1/2 % höher als in den entsprechenden Quartalen des Jahres 1977. Im Vorjahr hatten die vierteljährlichen Zuwachsraten 3 1/2 % im ersten, 2 % im zweiten Quartal und jeweils 2 1/2 % in den beiden letzten Quartalen betragen.

Schaubild 1

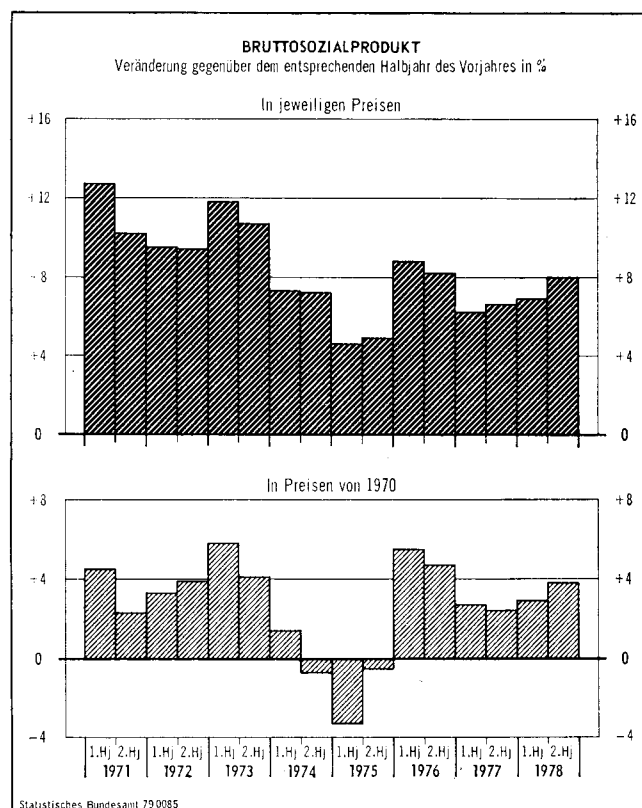

In jeweiligen Preisen gerechnet ist das Bruttosozialprodukt 1978 ebenfalls stärker gestiegen als 1977. Es erhöhte sich gegenüber 1977 um 7,4 % auf 1 282,6 Mrd. DM. Im Vorjahr hatte das nominelle Bruttosozialprodukt um 6,4 % zugenommen. Ähnlich wie in konstanten Preisen war der Anstieg gegenüber dem entsprechenden Zeitraum 1977 im zweiten Halbjahr 1978 (+ 8,0 %) stärker als im ersten Halbjahr (+ 6,9 %). Die Preisentwicklung des Bruttosozialprodukts ist im Berichtsjahr nahezu unverändert geblieben: Ebenso wie 1977 erhöhte sich der Preisindex des Bruttosozialprodukts 1978 gegenüber dem Vorjahr um knapp 4 %. Dagegen hat sich der Preisanstieg bei den Gütern der letzten inländischen Verwendung verlangsamt, und zwar von knapp 4 % 1977 auf 3 % im Jahr 1978. Dabei hat sich vor allem die Teuerungsrate des Privaten Ver-

Tabelle 1: Sozialprodukt

Jahr ¹⁾ Halbjahr ¹⁾	In jeweiligen Preisen					In Preisen von 1970		
	Brutto- sozial- produkt	Abschrei- bungen	Netto- sozial- produkt zu Marktpreisen (Sp. 1 — Sp. 2)	Indirekte Steuern abzügl. Subven- tionen	Netto- sozial- produkt zu Faktorkosten (Sp. 3 — Sp. 4)	Brutto- sozial- produkt	Abschrei- bungen	Netto- sozial- produkt zu Marktpreisen (Sp. 6 — Sp. 7)
	1	2	3	4	5	6	7	8
Jahreszahlen Mill. DM								
1975	1 033 900	117 030	916 870	111 320	805 550	751 500	90 860	660 640
1976	1 121 700	125 520	996 180	121 380	874 800	789 800	94 260	695 540
1977	1 193 700	134 380	1 059 320	130 000	929 320	810 000	97 860	712 140
1978	1 282 600	144 920	1 137 680	139 940	997 740	837 300	101 740	735 560
Veränderung gegenüber dem Vorjahr in %								
1975	+ 4,8	+ 9,1	+ 4,2	+ 3,8	+ 4,3	— 1,9	+ 4,0	— 2,6
1976	+ 8,5	+ 7,3	+ 8,7	+ 9,0	+ 8,6	+ 5,1	+ 3,7	+ 5,3
1977	+ 6,4	+ 7,1	+ 6,3	+ 7,1	+ 6,2	+ 2,6	+ 3,8	+ 2,4
1978	+ 7,4	+ 7,8	+ 7,4	+ 7,6	+ 7,4	+ 3,4	+ 4,0	+ 3,3
1970 = 100								
1975	152	171	150	144	151	111	133	108
1976	165	184	163	157	164	116	138	114
1977	176	197	173	168	174	119	143	117
1978	189	212	186	180	187	123	149	120
% des Bruttosozialprodukts								
1975	100	11,3	88,7	10,8	77,9	100	12,1	87,9
1976	100	11,2	88,8	10,8	78,0	100	11,9	88,1
1977	100	11,3	88,7	10,9	77,9	100	12,1	87,9
1978	100	11,3	88,7	10,9	77,8	100	12,2	87,8
Halbjahreszahlen Mill. DM								
1975 1. Hj	488 800	57 570	431 230	52 710	378 520	360 300	45 030	315 270
2. Hj	545 100	59 460	485 640	58 610	427 030	391 200	45 830	345 370
1976 1. Hj	532 000	61 850	470 150	57 850	412 300	380 100	46 730	333 370
2. Hj	589 700	63 670	526 030	63 530	462 500	409 700	47 530	362 170
1977 1. Hj	564 800	66 150	498 650	62 150	436 500	390 300	48 480	341 820
2. Hj	628 900	68 230	560 670	67 850	492 820	419 700	49 380	370 320
1978 1. Hj	603 700	71 000	532 700	69 730	462 970	401 600	50 360	351 240
2. Hj	678 900	73 920	604 980	70 210	534 770	435 700	51 380	384 320
Veränderung gegenüber dem entsprechenden Halbjahr des Vorjahres in %								
1975 1. Hj	+ 4,6	+ 10,2	+ 3,9	+ 1,2	+ 4,2	— 3,3	+ 4,2	— 4,3
2. Hj	+ 4,9	+ 8,1	+ 4,6	+ 6,2	+ 4,3	— 0,5	+ 3,7	— 1,0
1976 1. Hj	+ 8,8	+ 7,4	+ 9,0	+ 9,8	+ 8,9	+ 5,5	+ 3,8	+ 5,7
2. Hj	+ 8,2	+ 7,1	+ 8,3	+ 8,4	+ 8,3	+ 4,7	+ 3,7	+ 4,9
1977 1. Hj	+ 6,2	+ 7,0	+ 6,1	+ 7,4	+ 5,9	+ 2,7	+ 3,7	+ 2,5
2. Hj	+ 6,6	+ 7,2	+ 6,6	+ 6,8	+ 6,6	+ 2,4	+ 3,9	+ 2,3
1978 1. Hj	+ 6,9	+ 7,3	+ 6,8	+ 12,2	+ 6,1	+ 2,9	+ 3,9	+ 2,8
2. Hj	+ 8,0	+ 8,3	+ 7,9	+ 3,5	+ 8,5	+ 3,8	+ 4,1	+ 3,8

¹⁾ Ab 1976 vorläufiges Ergebnis.

brauchs (in der Abgrenzung der Volkswirtschaftlichen Gesamtrechnungen) abgeschwächt; sie verminderte sich von rd. 4 % im Jahr 1977 auf 2½ % 1978. Der im Vergleich zur Preisentwicklung der Güter der letzten inländischen Verwendung stärkere Anstieg des Preisindex des Sozialprodukts 1978 hängt mit der beträchtlichen Verbesserung (+ 3½ %) der Terms of Trade, gemessen am Verhältnis der Veränderung der Ausfuhrpreise (+ 1 %) und der Einfuhrpreise (— 2½ %) für Waren und Dienstleistungen, zusammen. Im Vorjahr waren die Terms of Trade gegenüber 1976 nahezu unverändert geblieben.

Das Bruttoinlandsprodukt, das die im Inland entstandene wirtschaftliche Leistung mißt, hat 1978 gegenüber dem Vorjahr sowohl real (+ 3,1 %) als auch nominell (+ 7,1 %) schwächer zugenommen als das Bruttosozialprodukt, von dem es sich um den Saldo der Erwerbs- und Vermögenseinkommen zwischen Inländern und der übrigen Welt unterscheidet.

Der reale Anstieg des Bruttoinlandsprodukts im Jahr 1978 beruhte sowohl auf einer Zunahme der gesamtwirtschaftlichen Produktivität als auch auf einem Anstieg der Zahl der Erwerbstätigen. Die gesamtwirtschaftliche Produktivität, gemessen an der Entwicklung des Bruttoinlandsprodukts in Preisen von 1970 je durchschnittlich Erwerbstätigen, stieg von 1977 auf 1978, ebenso wie 1977 gegenüber dem Vorjahr, um knapp 3 %. Die Zahl der jahresdurchschnittlich im Inland Erwerbstätigen erhöhte sich 1978 gegenüber 1977 um etwas weniger als ½ % auf 25,06 Millionen. Damit hat die Zahl der Erwerbstätigen im Inland zum erstenmal seit 1973 wieder — wenn

auch geringfügig — zugenommen. Gleichzeitig sank die Zahl der Arbeitslosen im Jahresdurchschnitt von 1,03 Millionen im Jahr 1977 auf 993 000 im Jahr 1978 (— 3½ %). Die durchschnittlich geleistete Arbeitszeit aller Erwerbstätigen war 1978 geringer als im Vorjahr; die Produktivität je geleistete Arbeitsstunde dürfte sich 1978 gegenüber dem Vorjahr um rd. 3½ % erhöht haben.

Das Bruttoinlandsprodukt ergibt sich aus der Summe der Bruttowertschöpfung der einzelnen Sektoren zuzüglich der Einfuhrabgaben, die vom Staat bzw. den Institutionen der Europäischen Gemeinschaften (übrige Welt) auf eingeführte Güter erhoben werden. Die Bruttowertschöpfung der Wirtschaftsbereiche wird in der Regel durch Abzug der Vorleistungen von den Produktionswerten ermittelt. Durch Addition der Bruttowertschöpfung der Unternehmensbereiche erhält man zunächst die unbeeintragte Wertschöpfung der Unternehmen insgesamt; sie ist noch nicht um den Verbrauch an unterstellten Bankdienstleistungen und um den Vorsteuerabzug an Umsatzsteuer auf Investitionen bereinigt, schließt jedoch keine Einfuhrabgaben ein. Zieht man von der unbeeintragten Bruttowertschöpfung der Unternehmen insgesamt die unterstellten Entgelte für Bankdienstleistungen und die abzugsfähige Vorsteuer auf Investitionen ab, erhält man die bereinigte Bruttowertschöpfung des Unternehmenssektors. Addiert man hierzu die Bruttowertschöpfung des Staates, der privaten Haushalte und der privaten Organisationen ohne Erwerbscharakter, ergibt sich die gesamte Bruttowertschöpfung der Volkswirtschaft. Die folgenden Ausführungen über die Entwicklung der Wirtschaftsberei-

Tabelle 2: Bruttoinlandsprodukt insgesamt und je Erwerbstätigen

Jahr ¹⁾ Halb- jahr ¹⁾	In jeweiligen Preisen			In Preisen von 1970				
	Brutto- sozial- pro- dukt	Saldo der Er- werbs- u. Ver- mö- gensein- kom- men zw. Inlän- dern u. der übr. Welt	Bruttoinlandsprodukt					
			insgesamt				je durchschnittlich Erwerbstätigen	
			(Sp. 1 -Sp. 2)		Verän- de- rung ²⁾ %	1970 = 100	Verän- de- rung ²⁾ %	1970 = 100
			Mill. DM					
1	2	3	4	5	6	7	8	
Jahreszahlen								
1975	1033 900	+ 1 080	1032 820	750 850	— 2,0	111	+ 1,5	116
1976	1121 700	+ 2 320	1119 380	788 280	+ 5,0	116	+ 6,0	123
1977	1193 700	+ 200	1193 500	810 020	+ 2,8	119	+ 2,9	127
1978	1282 600	+ 3 860	1278 740	834 920	+ 3,1	123	+ 2,8	130
Halbjahreszahlen								
1975								
1. Hj	488 800	— 400	489 200	360 650	— 3,3	106	+ 0,4	112
2. Hj	545 100	+ 1 480	543 620	390 200	— 0,7	115	+ 2,4	121
1976								
1. Hj	532 000	+ 1 020	530 980	379 440	+ 5,2	112	+ 6,8	119
2. Hj	589 700	+ 1 300	588 400	408 840	+ 4,8	120	+ 5,1	127
1977								
1. Hj	564 800	— 10	564 810	390 370	+ 2,9	115	+ 3,0	123
2. Hj	628 900	+ 210	628 690	419 650	+ 2,6	124	+ 2,8	131
1978								
1. Hj	603 700	+ 1 440	602 260	400 710	+ 2,6	118	+ 2,4	126
2. Hj	678 900	+ 2 420	676 480	434 210	+ 3,5	128	+ 3,2	135

¹⁾ Ab 1976 vorläufiges Ergebnis. — ²⁾ Gegenüber dem entsprechenden Zeitraum des Vorjahres.

Tabelle 3: Erwerbstätige und Arbeitslose

Jahr ¹⁾ Halb- jahr ¹⁾	Erwerbstätige im Inland				Arbeitslose ⁴⁾	
	insgesamt		darunter Beschäftigte Arbeitnehmer		1 000 ²⁾	Verän- derung ³⁾ %
	1 000 ²⁾	Verän- derung ³⁾ %	1 000 ²⁾	Verän- derung ³⁾ %		
Jahreszahlen						
1975	25 266	— 3,4	21 329	— 3,5	1 074	+ 84,5
1976	25 033	— 0,9	21 233	— 0,5	1 060	— 1,3
1977	24 993	— 0,2	21 296	+ 0,3	1 030	— 2,8
1978	25 057	+ 0,3	21 437	+ 0,7	993	— 3,6
Halbjahreszahlen						
1975 1. Hj	25 302	— 3,7	21 338	— 3,8	1 089	+ 101,3
2. Hj	25 230	— 3,1	21 320	— 3,1	1 060	+ 69,9
1976 1. Hj	24 924	— 1,5	21 091	— 1,2	1 168	+ 7,3
2. Hj	25 142	— 0,3	21 375	+ 0,3	953	— 10,1
1977 1. Hj	24 888	— 0,1	21 171	+ 0,4	1 090	— 6,7
2. Hj	25 097	— 0,2	21 420	+ 0,2	969	+ 1,7
1978 1. Hj	24 939	+ 0,2	21 306	+ 0,6	1 072	— 1,7
2. Hj	25 174	+ 0,3	21 567	+ 0,7	914	— 5,7

¹⁾ Ab 1976 vorläufiges Ergebnis. — ²⁾ Jeweiglicher Durchschnitt. — ³⁾ Gegenüber dem entsprechenden Zeitraum des Vorjahres. — ⁴⁾ Arbeitsuchende, die — abgesehen von einer geringfügigen Beschäftigung — nicht in einem Beschäftigungsverhältnis stehen, als Arbeitnehmer tätig sein wollen und beim Arbeitsamt als Arbeitslose gemeldet sind. Durchschnitte errechnet aus Monatsendzahlen der Bundesanstalt für Arbeit.

che beziehen sich für den Unternehmenssektor auf die unbereinigten Ergebnisse.

Zum realen Zuwachs des Bruttoinlandsprodukts im Jahr 1978 (+ 3,1 % gegenüber 1977) trugen alle großen Wirtschaftsbereiche bei. Überdurchschnittlich erhöhte sich die Bruttowertschöpfung der Bereiche Handel und Verkehr (+ 4 1/2 %), Dienstleistungsunternehmen (+ 4 %) sowie Land- und Forstwirtschaft (nach den zur Zeit vorliegenden Indikatoren ebenfalls + 4 %). Die Bruttowertschöpfung des Warenproduzierenden Gewerbes übertraf ihren Vorjahresbetrag um 2 1/2 %, diejenige der Bereiche außerhalb des Unternehmenssektors (Staat, private Haushalte und private Organisationen ohne Erwerbscharakter) um 2 %. Im Vergleich zur Entwicklung im Jahr 1977 verstärkte sich im Berichtsjahr die reale Zunahme

der Bruttowertschöpfung des Bereichs Handel und Verkehr, der Dienstleistungsunternehmen und des Staates (einschl. privater Haushalte und privater Organisationen ohne Erwerbscharakter); im Handel und Verkehr hatte der Anstieg 1977 gegenüber 1976 3 %, bei den Dienstleistungsunternehmen 3 1/2 % und beim Staat usw. 1 1/2 % betragen. Der Zuwachs der Bruttowertschöpfung des Warenproduzierenden Gewerbes gegenüber dem Vorjahr war 1978 ebenso hoch wie 1977 (+ 2 1/2 %). Dagegen hatte die Land- und Forstwirtschaft 1978 ein geringeres Wachstum zu verzeichnen als 1977, als sich die Bruttowertschöpfung gegenüber 1976 real um 7 % erhöht hatte. (Siehe Tabelle 5 auf S. 91)

An der Erhöhung des Bruttoinlandsprodukts in jeweiligen Preisen (+ 7,1 %) waren 1978 alle großen Wirtschaftsbereiche beteiligt. Am stärksten stieg gegenüber 1977 die Bruttowertschöpfung des Warenproduzierenden Gewerbes und der Dienstleistungsunternehmen (jeweils + 8 %); dagegen blieben die Bereiche Handel und Verkehr (+ 6 %), Staat, private Haushalte einschl. privater Organisationen ohne Erwerbscharakter (+ 6 %) sowie Land- und Forstwirtschaft (+ 1 1/2 %) hinter der durchschnittlichen Entwicklung des Bruttoinlandsprodukts zurück. Im Vergleich zur Entwicklung im Jahr 1977 hat sich 1978 die Zunahme der Bruttowertschöpfung des Warenproduzierenden Gewerbes deutlich verstärkt (1977 gegenüber 1976: + 6 1/2 %). Auch die nominelle Zuwachsrate des Bereichs Handel und Verkehr übertraf 1978 die des Vorjahres (+ 5 1/2 % gegenüber 1976). Bei den übrigen Bereichen war 1978 die Entwicklung nahezu unverändert (Dienstleistungsunternehmen) bzw. schwächer als 1977.

Wie bereits erwähnt, ergab sich für die Bruttowertschöpfung der Land- und Forstwirtschaft, Fischerei im Jahr 1978 aufgrund des bisher vorliegenden, z. T. noch lückenhaften Ausgangsmaterials in konstanten Preisen ein Zuwachs von 4 %, in jeweiligen Preisen dagegen nur von 1 1/2 %. Der gegenüber der Entwicklung in konstanten Preisen geringere Anstieg der Bruttowertschöpfung in jeweiligen Preisen ist vor allem auf die rückläufige Entwicklung der Erzeugerpreise für landwirtschaftliche Produkte (- 5 1/2 % gegenüber dem Vorjahr) zurückzuführen.

Innerhalb des Warenproduzierenden Gewerbes, dessen Bruttowertschöpfung im Jahr 1978 in konstanten Preisen um 2 1/2 % und in jeweiligen Preisen um 8 % zugenommen hat, verlief die Entwicklung unterschiedlich. Die Bruttowertschöpfung der Energiewirtschaft (einschl. Bergbau) und des Baugewerbes erhöhte sich am stärksten, und zwar real um jeweils 4 1/2 %; dagegen betrug der Zuwachs der preisbereinigten Bruttowertschöpfung des Verarbeitenden Gewerbes nur 2 %. In jeweiligen Preisen vergrößerte sich die Bruttowertschöpfung des Baugewerbes (+ 11 %) am stärksten, gefolgt vom Teilbereich Energiewirtschaft und Bergbau (+ 8 %) und Verarbeitendes Gewerbe (+ 7 1/2 %).

Im Bereich Handel und Verkehr (einschl. Nachrichtenübermittlung), dessen Bruttowertschöpfung im Jahr 1978 real um 4 1/2 % und nominell um 6 % zunahm, erhöhte sich die Bruttowertschöpfung des Verkehrs einschl. Nachrichtenübermittlung (real: + 5 %; nominell: + 6 1/2 %) etwas stärker als die des Handels (real: + 4 %; nominell: + 5 1/2 %). Ausschlaggebend für die Entwicklung im Bereich Verkehr (einschl. Nachrichtenübermittlung) war vor allem der starke Anstieg der Bruttowertschöpfung der Nachrichtenübermittlung, der in konstanten Preisen 9 1/2 % und in jeweiligen Preisen 7 1/2 % betrug.

Die reale Entwicklung der Teilbereiche der Dienstleistungsunternehmen (+ 4 % insgesamt) verlief im Berichtsjahr nicht einheitlich. Während die preisbereinigte Bruttowertschöpfung der Kreditinstitute und Versicherungsunternehmen im Jahr 1978 um 8 1/2 % zunahm, betrug der Anstieg bei den sonstigen Dienstleistungen nur 3 % und bei der Wohnungsvermietung nur 2 1/2 %. In jeweiligen Preisen betrachtet, zeigen die Teilbereiche eine etwas weniger differenzierte Entwicklung. Die Brutto-

Tabelle 4: Bruttoinlandsprodukt, Bruttowertschöpfung nach Wirtschaftsbereichen
In jeweiligen Preisen

Jahr¹) Halbjahr¹)	Brutto- inlands- produkt	Bruttowertschöpfung Unternehmen²)						Staat, private Haushalte³)	Einfuhr- abgaben
		insgesamt							
			zusammen	Land- und Forstwirt- schaft, Fischerei	Waren- produzie- rendes Gewerbe	Handel und Verkehr	Dienst- leistun- gsunter- nehmen		
Jahreszahlen Mill. DM									
1975	1 032 820	1 004 640	906 730	30 780	496 210	161 200	218 540	141 120	28 180
1976	1 119 380	1 086 860	984 160	32 770	537 790	175 390	238 210	149 810	32 520
1977	1 193 500	1 158 870	1 049 510	33 710	572 850	185 100	257 850	160 340	34 630
1978	1 278 740	1 240 650	1 127 630	33 800	619 040	196 410	278 380	169 560	38 090
Veränderung gegenüber dem Vorjahr in %									
1975	+ 4,6	+ 4,6	+ 4,2	+ 13,9	+ 0,2	+ 7,3	+ 10,2	+ 8,8	+ 4,7
1976	+ 8,4	+ 8,2	+ 8,5	+ 6,5	+ 8,4	+ 8,8	+ 9,0	+ 6,2	+ 15,4
1977	+ 6,6	+ 6,6	+ 6,6	+ 2,9	+ 6,5	+ 5,5	+ 8,2	+ 7,0	+ 6,5
1978	+ 7,1	+ 7,1	+ 7,4	+ 0,3	+ 8,1	+ 6,1	+ 8,0	+ 5,8	+ 10,0
1970 = 100									
1975	152	152	148	133	138	148	185	195	152
1976	165	165	161	142	149	161	201	207	175
1977	176	176	172	146	159	170	218	221	186
1978	188	188	185	147	172	181	235	234	205
% der Bruttowertschöpfung⁴)									
1975	x	x	86,5	2,9	47,4	15,4	20,9	13,5	x
1976	x	x	86,8	2,9	47,4	15,5	21,0	13,2	x
1977	x	x	86,7	2,8	47,3	15,3	21,3	13,3	x
1978	x	x	86,9	2,6	47,7	15,1	21,5	13,1	x
Halbjahreszahlen Mill. DM									
1975 1. Hj	489 200	475 390	430 700	8 440	239 070	76 420	106 770	65 660	13 810
2. Hj	543 620	529 250	476 030	22 340	257 140	84 780	111 770	75 460	14 370
1976 1. Hj	530 980	515 110	468 840	8 630	259 910	83 080	117 220	69 450	15 870
2. Hj	588 400	571 750	515 320	24 140	277 880	92 310	120 990	80 360	16 650
1977 1. Hj	564 810	547 740	499 240	9 320	276 420	87 930	125 570	74 240	17 070
2. Hj	628 690	611 130	550 270	24 390	296 430	97 170	132 280	86 100	17 560
1978 1. Hj	602 260	583 580	534 140	9 190	295 690	93 660	135 600	76 990	18 680
2. Hj	676 480	657 070	593 490	24 610	323 350	102 750	142 780	92 570	19 410
Veränderung gegenüber dem entsprechenden Halbjahr des Vorjahres in %									
1975 1. Hj	+ 4,6	+ 4,6	+ 3,9	+ 11,2	+ 0,1	+ 7,3	+ 10,3	+ 9,8	+ 6,8
2. Hj	+ 4,6	+ 4,7	+ 4,4	+ 14,9	+ 0,4	+ 7,3	+ 10,2	+ 8,0	+ 2,8
1976 1. Hj	+ 8,5	+ 8,4	+ 8,9	+ 2,3	+ 8,7	+ 8,7	+ 9,8	+ 5,8	+ 14,9
2. Hj	+ 8,2	+ 8,0	+ 8,3	+ 8,1	+ 8,1	+ 8,9	+ 8,2	+ 6,5	+ 15,9
1977 1. Hj	+ 6,4	+ 6,3	+ 6,5	+ 8,0	+ 6,4	+ 5,8	+ 7,1	+ 6,9	+ 7,6
2. Hj	+ 6,8	+ 6,9	+ 6,8	+ 1,0	+ 6,7	+ 5,3	+ 9,3	+ 7,1	+ 5,5
1978 1. Hj	+ 6,6	+ 6,5	+ 7,0	— 1,4	+ 7,0	+ 6,5	+ 8,0	+ 3,7	+ 9,4
2. Hj	+ 7,6	+ 7,5	+ 7,9	+ 0,9	+ 9,1	+ 5,7	+ 7,9	+ 7,5	+ 10,5

1) Ab 1976 vorläufiges Ergebnis. — 2) Unbereinigte Bruttowertschöpfung der Unternehmensbereiche, d. h. vor Abzug der unterstellten Entgelte für Bankdienstleistungen und des Vorsteuerabzugs an Umsatzsteuer auf Investitionen. — 3) Einschl. privater Organisationen ohne Erwerbscharakter. — 4) Prozent der Summe der Bruttowertschöpfung der Wirtschaftsbereiche vor Abzug der unterstellten Entgelte für Bankdienstleistungen und des Vorsteuerabzugs an Umsatzsteuer auf Investitionen.

wertschöpfung der Kreditinstitute und Versicherungsunternehmen erhöhte sich — ebenso wie in konstanten Preisen — am stärksten (+ 9½ %). Die Bruttowertschöpfung der sonstigen Dienstleistungen vergrößerte sich um 8½ %, die der Wohnungsvermietung um 6 %. Für die Dienstleistungsunternehmen insgesamt ergab sich ein Anstieg um 8 %.

Die Bruttowertschöpfung des Bereichs Staat, private Haushalte und private Organisationen ohne Erwerbscharakter war 1978 real um 2 % und nominell um 6 % größer als im Vorjahr. Die Entwicklung dieses Teilbereichs wird vor allem durch den Staat bestimmt, dessen Bruttowertschöpfung anhand der Entgelte der beim Staat Beschäftigten, der von den Behörden und Einrichtungen des Staates gezahlten Produktionssteuern sowie der Abschreibungen (in der Abgrenzung der Volkswirtschaftlichen Gesamtrechnungen) gemessen wird. Die Bruttowertschöpfung des Staates (ohne private Haushalte und private Organisationen ohne Erwerbscharakter) nahm real um 2 % und nominell um 5½ % zu.

1.3 Verwendung des Sozialprodukts

Von seiner Verwendung her gesehen ist die Entwicklung des Sozialprodukts im Jahr 1978 in jeweiligen Preisen durch eine relativ starke Zunahme der Anlageinvestitionen gekennzeichnet. Für Anlagenkäufe wendeten die

Investoren 1978 nach den zur Zeit vorliegenden Ergebnissen 11 % mehr auf als im Vorjahr. Besonders ausgeprägt war der Anstieg bei den Bauinvestitionen, die sich um 11½ % gegenüber 1977 erhöhten. Im Vorjahr hatten die Bauinvestitionen gegenüber 1976 um 5½ % zugenommen. Die Aufwendungen für Ausrüstungsinvestitionen lagen 1978 um 10½ % über ihrem Vorjahresbetrag (1977: + 10 %). Der Vorratsaufbau war im Berichtsjahr geringer als im Vorjahr und dürfte sich nach den bisher verfügbaren, allerdings noch sehr unvollständigen Indikatoren, auf knapp 6 Mrd. DM belaufen haben. Der Private Verbrauch und der Staatsverbrauch nahmen 1978 im Vergleich zur Entwicklung des Sozialprodukts leicht unterdurchschnittlich zu: In jeweiligen Preisen erhöhten sie sich gegenüber 1977 um jeweils 6½ %. Im Vorjahr hatte die Zunahme des Privaten Verbrauchs 7 % und die des Staatsverbrauchs 5½ % gegenüber 1976 betragen. Der nominelle Außenbeitrag stieg gegenüber 1977 um 6 auf 35 Mrd. DM; diese Zunahme resultiert aus einer Erhöhung der Ausfuhr von Waren und Dienstleistungen um 5½ % (nach einer Zunahme von ebenfalls 5½ % im Jahr 1977) und der Einfuhr von Waren und Dienstleistungen um 4 % (nach + 6½ % im Vorjahr).

Auch in konstanten Preisen gerechnet nahmen die Anlageinvestitionen 1978 gegenüber dem Vorjahr im Vergleich zu den übrigen Aggregaten der Verwendungsseite des Sozialprodukts relativ stark zu (+ 6½ %). Dabei

Tabelle 5: Bruttoinlandsprodukt, Bruttowertschöpfung nach Wirtschaftsbereichen
In Preisen von 1970

Jahr ¹⁾ Halbjahr ¹⁾	Brutto- inlands- produkt	Bruttowertschöpfung						Staat, private Haushalte ³⁾	Einfuhr- abgaben
		insgesamt	Unternehmen ²⁾						
			zusammen	Land- und Forstwirt- schaft, Fischerei	Waren- produzie- rendes Gewerbe	Handel und Verkehr	Dienst- leistungs- unternehmen		
Jahreszahlen Mill. DM									
1975	750 850	727 650	665 910	24 960	378 030	115 920	147 000	88 080	23 200
1976	788 280	761 720	700 770	24 230	400 320	122 210	154 010	89 490	26 560
1977	810 020	781 880	722 040	25 980	410 330	126 030	159 700	90 720	28 140
1978	834 920	804 610	745 920	26 980	420 980	131 710	166 250	92 500	30 310
Veränderung gegenüber dem Vorjahr in %									
1975	— 2,0	— 2,2	— 2,7	— 4,2	— 5,5	— 0,8	+ 3,8	+ 2,9	+ 6,3
1976	+ 5,0	+ 4,7	+ 5,2	— 2,9	+ 5,9	+ 5,4	+ 4,8	+ 1,6	+ 14,5
1977	+ 2,8	+ 2,6	+ 3,0	+ 7,2	+ 2,5	+ 3,1	+ 3,7	+ 1,4	+ 5,9
1978	+ 3,1	+ 2,9	+ 3,3	+ 3,8	+ 2,6	+ 4,5	+ 4,1	+ 2,0	+ 7,7
1970 = 100									
1975	111	110	109	108	105	107	124	121	125
1976	116	115	115	105	111	112	130	123	143
1977	119	118	118	113	114	116	135	125	151
1978	123	122	122	117	117	121	141	128	163
% der Bruttowertschöpfung ⁴⁾									
1975	×	×	88,3	3,3	50,1	15,4	19,5	11,7	×
1976	×	×	88,7	3,1	50,7	15,5	19,5	11,3	×
1977	×	×	88,8	3,2	50,5	15,5	19,6	11,2	×
1978	×	×	89,0	3,2	50,2	15,7	19,8	11,0	×
Halbjahreszahlen Mill. DM									
1975 1. Hj	360 650	349 180	318 240	6 790	182 430	56 000	73 020	43 780	11 470
2. Hj	390 200	378 470	347 670	18 170	195 600	59 920	73 980	44 300	11 730
1976 1. Hj	379 440	366 390	335 880	7 110	193 400	58 960	76 410	44 550	13 050
2. Hj	408 840	395 330	364 890	17 120	206 920	63 250	77 600	44 940	13 510
1977 1. Hj	390 370	376 740	347 050	6 960	199 960	60 970	79 160	45 170	13 630
2. Hj	419 650	405 140	374 990	19 020	210 370	65 060	80 540	45 550	14 510
1978 1. Hj	400 710	385 810	356 380	6 570	203 460	63 780	82 570	45 990	14 900
2. Hj	434 210	418 800	389 540	20 410	217 520	67 930	83 680	46 510	15 410
Veränderung gegenüber dem entsprechenden Halbjahr des Vorjahres in %									
1975 1. Hj	— 3,3	— 3,6	— 4,4	— 6,1	— 8,1	— 2,1	+ 4,3	+ 3,0	+ 8,9
2. Hj	— 0,7	— 0,9	— 1,1	— 3,5	— 2,9	+ 0,5	+ 3,3	+ 2,8	+ 3,8
1976 1. Hj	+ 5,2	+ 4,9	+ 5,5	+ 4,7	+ 6,0	+ 5,3	+ 4,6	+ 1,8	+ 13,8
2. Hj	+ 4,8	+ 4,5	+ 5,0	— 5,8	+ 5,8	+ 5,6	+ 4,9	+ 1,4	+ 15,2
1977 1. Hj	+ 2,9	+ 2,8	+ 3,3	— 2,1	+ 3,4	+ 3,4	+ 3,6	+ 1,4	+ 4,4
2. Hj	+ 2,6	+ 2,5	+ 2,8	+ 11,1	+ 1,7	+ 2,9	+ 3,8	+ 1,4	+ 7,4
1978 1. Hj	+ 2,6	+ 2,4	+ 2,7	— 5,6	+ 1,8	+ 4,6	+ 4,3	+ 1,8	+ 9,3
2. Hj	+ 3,5	+ 3,4	+ 3,9	+ 7,3	+ 3,4	+ 4,4	+ 3,9	+ 2,1	+ 6,2

¹⁾ Ab 1976 vorläufiges Ergebnis. — ²⁾ Unbereinigte Bruttowertschöpfung der Unternehmensbereiche, d. h. vor Abzug der unterstellten Entgelte für Bankdienstleistungen und des Vorsteuerabzugs an Umsatzsteuer auf Investitionen. — ³⁾ Einschl. privater Organisationen ohne Erwerbscharakter. — ⁴⁾ Prozent der Summe der Bruttowertschöpfung der Wirtschaftsbereiche vor Abzug der unterstellten Entgelte für Bankdienstleistungen und des Vorsteuerabzugs an Umsatzsteuer auf Investitionen.

übertraf der reale Zuwachs der Ausrüstungsinvestitionen (+ 8 % gegenüber 1977) den der Bauinvestitionen (+ 5 %). Im Vergleich zur Entwicklung im Vorjahr hat sich vor allem der Anstieg der Bauinvestitionen beschleunigt; sie hatten von 1976 auf 1977 real um 1 1/2 % zugenommen. Bei den Ausrüstungsinvestitionen in konstanten Preisen war 1977 der Zuwachs gegenüber dem Vorjahr (+ 7 1/2 %) nur geringfügig niedriger als 1978. Der letzte Verbrauch nahm im Berichtsjahr real ebenfalls stärker zu als 1977. Die Zuwachsraten des Privaten Verbrauchs erhöhten sich von 3 % im Jahr 1977 auf knapp 4 % 1978, die des Staatsverbrauchs von 1 % 1977 auf 3 1/2 % 1978, jeweils gegenüber dem Vorjahr betrachtet. Niedriger als im Vorjahr dagegen waren — in Preisen von 1970 gerechnet — die Vorratsveränderung (+ 4 nach + 6 1/2 Mrd. DM im Jahr 1977) und der Außenbeitrag (+ 23 nach + 26 1/2 Mrd. DM im Jahr 1977). Der Rückgang des Außenbeitrags ergab sich aus einer realen Zunahme der Ausfuhr um 4 1/2 % und der Einfuhr um 6 1/2 %. Im Vergleich zur Entwicklung des Vorjahres hat sich 1978 der Zuwachs der Ausfuhr leicht, der der Einfuhr etwas stärker beschleunigt; 1977 war die Ausfuhr real um 4 %, die Einfuhr um 5 % gegenüber 1976 gestiegen.

Der Private Verbrauch erhöhte sich — wie bereits erwähnt — im Jahr 1978 in jeweiligen Preisen um 6 1/2 %. Die Zunahme war damit etwas geringer als im Jahr 1977, in dem für den Privaten Verbrauch 7 % mehr

als 1976 ausgegeben worden waren. Gleichzeitig hat sich der Preisanstieg des Privaten Verbrauchs abgeschwächt; die Teuerungsrate betrug im Berichtsjahr 2 1/2 %, nach Zunahmen von 4 1/2 % im Jahr 1976 und knapp 4 % im Jahr 1977. Entsprechend günstiger entwickelte sich daher der Private Verbrauch in konstanten Preisen: Nachdem in den beiden Jahren 1976 und 1977 Zuwachsraten von 3 1/2 und 3 % zu verzeichnen waren, stieg der Private Verbrauch preisbereinigt im Berichtsjahr um knapp 4 %.

In der Gliederung nach Verwendungszwecken (Hauptgruppen des Systematischen Güterverzeichnisses für den Privaten Verbrauch) zeigt sich, daß alle Hauptgruppen an der Ausgabensteigerung beteiligt waren und daß die Entwicklung der einzelnen Verwendungszwecke im Jahr 1978 relativ wenig differenziert verlief. Über dem Durchschnitt der Entwicklung des gesamten Privaten Verbrauchs lagen die Ausgaben für Persönliche Ausstattung; sonstige Waren und Dienstleistungen mit einer Zunahme um 8 1/2 % gegenüber 1977 und die Ausgaben für Elektrizität, Gas, Brennstoffe u. ä. sowie für Waren und Dienstleistungen für Verkehrszwecke, Nachrichtenübermittlung mit Zuwachsraten von jeweils 8 % gegenüber dem Vorjahr. Zwischen 6 und 6 1/2 % erhöht wurden die Ausgaben für Waren und Dienstleistungen für Bildungs- und Unterhaltungszwecke, für Übrige Waren und Dienstleistungen für die Haushaltsführung und die Aufwendungen für Waren und Dienstleistungen für die Körper- und Gesundheits-

Schaubild 2



Schaubild 3



pflege. Geringfügig weniger als für den gesamten Privaten Verbrauch im Durchschnitt wurde — mit Zunahmen zwischen 5 und 5½% gegenüber 1977 — im Berichtsjahr für Wohnungsmieten u. ä., für Nahrungs- und Genussmittel sowie für Kleidung und Schuhe aufgewendet.

Tabelle 6: Verwendung des Sozialprodukts

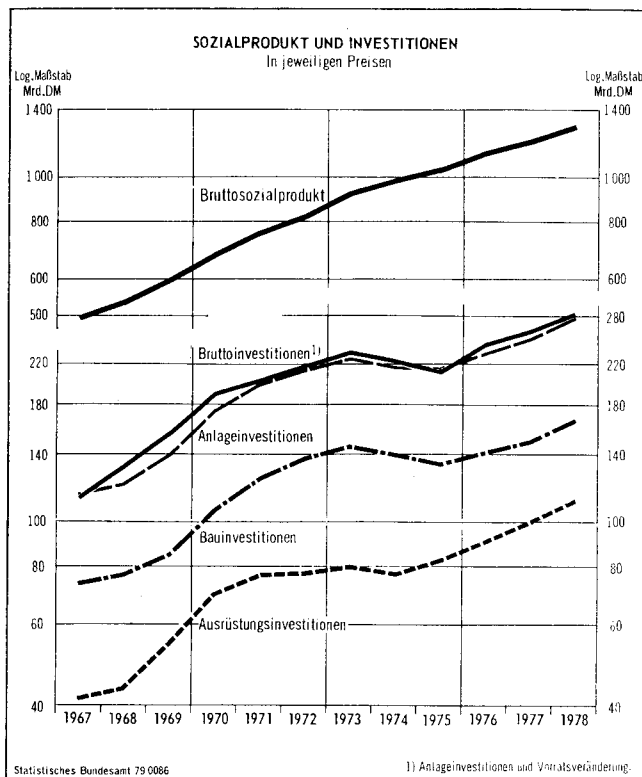
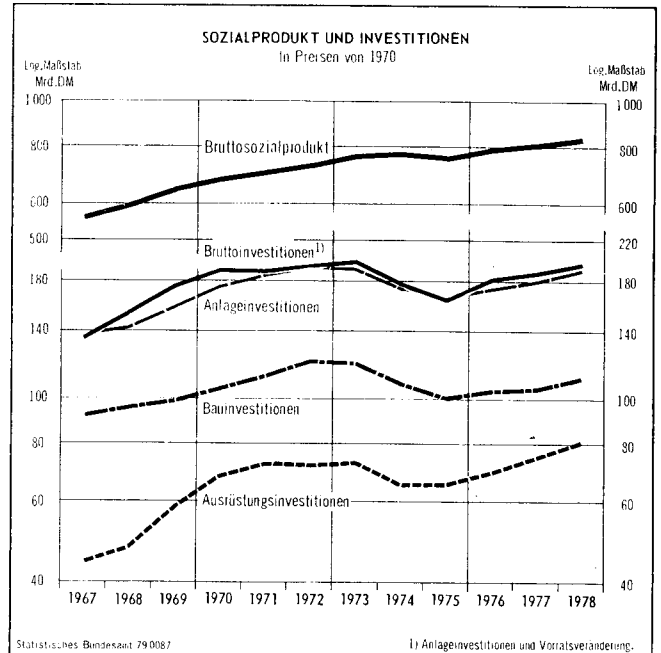
Jahr ¹⁾ Halbjahr ¹⁾	In jeweiligen Preisen						In Preisen von 1970					
	Brutto- sozial- produkt	Privater Ver- brauch	Staats- ver- brauch	Anlage- investi- tionen	Vorrats- ver- änderung	Außen- bei- trag	Brutto- sozial- produkt	Privater Ver- brauch	Staats- ver- brauch	Anlage- investi- tionen	Vorrats- ver- änderung	Außen- bei- trag
Jahreszahlen Mill. DM												
1975	1 033 900	576 540	215 290	214 540	— 2 300	+ 29 830	751 500	425 930	138 250	165 370	— 1 800	+ 23 750
1976	1 121 700	623 130	227 420	231 890	+ 9 700	+ 29 560	789 800	440 730	141 140	173 200	+ 7 500	+ 27 230
1977	1 193 700	666 570	240 290	249 140	+ 9 100	+ 28 600	810 000	454 300	142 550	180 080	+ 6 700	+ 26 370
1978	1 282 600	709 480	256 110	276 460	+ 5 800	+ 34 750	837 300	471 340	147 210	191 350	+ 4 200	+ 23 200
Veränderung gegenüber dem Vorjahr in %												
1975	+ 4,8	+ 9,3	+ 11,0	— 0,9	×	×	— 1,9	+ 2,9	+ 4,5	— 4,2	×	×
1976	+ 8,5	+ 8,1	+ 5,6	+ 8,1	×	×	+ 5,1	+ 3,5	+ 2,1	+ 4,7	×	×
1977	+ 6,4	+ 7,0	+ 5,7	+ 7,4	×	×	+ 2,6	+ 3,1	+ 1,0	+ 4,0	×	×
1978	+ 7,4	+ 6,4	+ 6,6	+ 11,0	×	×	+ 3,4	+ 3,8	+ 3,3	+ 6,3	×	×
1970 = 100												
1975	152	157	199	124	×	×	111	116	128	95	×	×
1976	165	170	210	134	×	×	116	120	131	100	×	×
1977	176	181	222	143	×	×	119	124	132	104	×	×
1978	189	193	237	159	×	×	123	128	136	110	×	×
% des Bruttosozialprodukts												
1975	100	55,8	20,8	20,8	— 0,2	2,9	100	56,7	18,4	22,0	— 0,2	3,2
1976	100	55,6	20,3	20,7	0,9	2,6	100	55,8	17,9	21,9	0,9	3,4
1977	100	55,8	20,1	20,9	0,8	2,4	100	56,1	17,6	22,2	0,8	3,3
1978	100	55,3	20,0	21,6	0,5	2,7	100	56,3	17,6	22,9	0,5	2,8
Halbjahreszahlen Mill. DM												
1975 1. Hj	488 800	272 910	98 470	98 550	+ 2 700	+ 16 170	360 300	204 700	65 950	76 440	+ 1 800	+ 11 410
2. Hj	545 100	303 630	116 820	115 990	— 5 000	+ 13 660	391 200	221 230	72 300	88 930	— 3 600	+ 12 340
1976 1. Hj	532 000	297 930	105 530	106 470	+ 7 000	+ 15 070	380 100	212 800	68 520	80 200	+ 5 100	+ 13 480
2. Hj	589 700	325 200	121 890	125 420	+ 2 700	+ 14 490	409 700	227 930	72 620	93 000	+ 2 400	+ 13 750
1977 1. Hj	564 800	317 510	110 560	115 000	+ 7 700	+ 14 030	390 300	218 320	68 710	83 870	+ 5 500	+ 13 900
2. Hj	628 900	349 060	129 730	134 140	+ 1 400	+ 14 570	419 700	235 980	73 840	96 210	+ 1 200	+ 12 470
1978 1. Hj	603 700	340 010	116 770	124 520	+ 4 100	+ 18 300	401 600	227 200	71 220	87 380	+ 2 900	+ 12 900
2. Hj	678 900	369 470	139 340	151 940	+ 1 700	+ 16 450	435 700	244 140	75 990	103 970	+ 1 300	+ 10 300
Veränderung gegenüber dem entsprechenden Halbjahr des Vorjahres in %												
1975 1. Hj	+ 4,6	+ 9,0	+ 12,3	— 4,0	×	×	— 3,3	+ 2,5	+ 4,5	— 7,9	×	×
2. Hj	+ 4,9	+ 9,5	+ 9,9	+ 2,0	×	×	— 0,5	+ 3,3	+ 4,5	— 0,8	×	×
1976 1. Hj	+ 8,8	+ 9,2	+ 7,2	+ 8,0	×	×	+ 5,5	+ 4,0	+ 3,9	+ 4,9	×	×
2. Hj	+ 8,2	+ 7,1	+ 4,3	+ 8,1	×	×	+ 4,7	+ 3,0	+ 0,4	+ 4,6	×	×
1977 1. Hj	+ 6,2	+ 6,6	+ 4,8	+ 8,0	×	×	+ 2,7	+ 2,6	+ 0,3	+ 4,6	×	×
2. Hj	+ 6,6	+ 7,3	+ 6,4	+ 7,0	×	×	+ 2,4	+ 3,5	+ 1,7	+ 3,5	×	×
1978 1. Hj	+ 6,9	+ 7,1	+ 5,6	+ 8,3	×	×	+ 2,9	+ 4,1	+ 3,7	+ 4,2	×	×
2. Hj	+ 8,0	+ 5,8	+ 7,4	+ 13,3	×	×	+ 3,8	+ 3,5	+ 2,9	+ 8,1	×	×

1) Ab 1976 vorläufiges Ergebnis.

Der Staatsverbrauch stieg von 1977 auf 1978 in jeweiligen Preisen um 6 1/2 % auf 256 Mrd. DM an; die Zunahme war größer als im Vorjahr (1977: + 5 1/2 % gegenüber 1976). An dem Zuwachs des Staatsverbrauchs waren 1978 sowohl der Verbrauch für zivile Zwecke als auch der Verteidigungsaufwand beteiligt. Der Verbrauch für zivile Zwecke, auf den rd. 85 % des gesamten Staatsverbrauchs entfallen, nahm mit 6 1/2 % etwa gleich stark zu wie im Vorjahr (1977: + 7 %). Der Verteidigungsaufwand, der 1977 um 1 1/2 % zurückgegangen war, stieg 1978 um 7 %. Innerhalb der zivilen Verbrauchsausgaben wiesen die Entgelte für die beim Staat Beschäftigten (+ 5 1/2 %) eine geringere Zunahme als im Vorjahr auf (1977: + 7 %). In dem Anstieg des Personalaufwandes wirkten sich in erster Linie die Anhebung der Beamtengehälter und Angestelltenvergütungen um 4,5 % der Grundgehälter und Ortszuschläge sowie entsprechende Erhöhungen der Arbeiterlöhne ab März 1978 aus. Die laufenden Käufe des Staates von Waren und Dienstleistungen erhöhten sich 1978 (+ 7 1/2 %) stärker als im Vorjahr (1977: + 6 1/2 %). Dies lag vor allem an der Entwicklung der Käufe der Sozialversicherung — insbesondere der Krankenversicherung — zugunsten der bei ihr Versicherten.

In konstanten Preisen stieg der Staatsverbrauch 1978 um 3 1/2 % an. Es sei darauf hingewiesen, daß in der Berechnung des Staatsverbrauchs zu konstanten Preisen die

verbesserte Urlaubsregelung für die Mehrzahl der Beschäftigten des Öffentlichen Dienstes ab 1978 nicht zu einer entsprechenden prozentualen Kürzung des realen Staatsverbrauchs geführt hat. Es wird vielmehr davon ausgegangen, daß diese Arbeitszeitverkürzung im wesentlichen durch Produktivitätserhöhungen ausgeglichen wurde.

Am relativ hohen Zuwachs der Anlageinvestitionen in jeweiligen Preisen um 11 % waren sowohl die Bauinvestitionen mit einer Zunahme von 11 1/2 % als auch die Ausrüstungsinvestitionen mit einer Steigerung von 10 1/2 % beteiligt. Gegenüber der Vorjahresentwicklung hat sich die Zunahme der Bauinvestitionen stark beschleunigt (1977: + 5 1/2 % gegenüber 1976); der Anstieg der Ausrüstungsinvestitionen war dagegen ähnlich hoch wie im Jahr 1977 (+ 10 %). Im Rahmen der Bauinvestitionen wurden 1978 besonders für den staatlichen Bau, der in den vorangegangenen Jahren eine rückläufige Entwicklung aufwies, mehr Mittel aufgewendet (+ 14 1/2 % gegenüber 1977) als im Vorjahr; aber auch die Bauinvestitionen im Bereich des Wohnungsbaus und des Unternehmensbaus (ohne Wohnbauten) nahmen mit Zuwachsraten von 10 1/2 bzw. 10 % stärker zu als 1977.

In konstanten Preisen gerechnet wurden die Anlageinvestitionen, wie bereits erwähnt, im Berichtsjahr um 6 1/2 % gegenüber 1977 erhöht; dabei stiegen die Ausrü-

Tabelle 7: Anlageinvestitionen

Jahr ¹⁾ Halbjahr ¹⁾	In jeweiligen Preisen						In Preisen von 1970					
	Anlageinvestitionen		Ausrüstungs- investitionen		Bauinvestitionen		Anlageinvestitionen		Ausrüstungs- investitionen		Bauinvestitionen	
	insgesamt	darunter Unter- nehmen ²⁾	zusammen	darunter Unter- nehmen ²⁾	zusammen	darunter Unter- nehmen ²⁾	insgesamt	darunter Unter- nehmen ²⁾	zusammen	darunter Unter- nehmen ²⁾	zusammen	darunter Unter- nehmen ²⁾
Jahreszahlen Mill. DM												
1975	214 540	174 220	82 320	78 630	132 220	95 590	165 370	133 980	65 130	62 190	100 240	71 790
1976	231 890	191 870	90 680	87 230	141 210	104 640	173 200	142 830	69 350	66 690	103 850	76 140
1977	249 140	209 210	99 890	95 990	149 250	113 220	180 080	150 770	74 710	71 770	105 370	79 000
1978	276 460	230 970	110 380	105 170	166 080	124 800	191 350	159 840	80 810	77 730	110 540	82 110
Veränderung gegenüber dem Vorjahr in %												
1975	— 0,9	— 0,9	+ 7,7	+ 8,1	— 5,5	— 7,3	— 4,2	— 4,5	+ 0,4	+ 0,7	— 6,9	— 8,7
1976	+ 8,1	+ 10,1	+ 10,2	+ 10,9	+ 6,8	+ 9,5	+ 4,7	+ 6,6	+ 6,5	+ 7,2	+ 3,6	+ 6,1
1977	+ 7,4	+ 9,0	+ 10,2	+ 10,0	+ 5,7	+ 8,2	+ 4,0	+ 5,6	+ 7,7	+ 7,6	+ 1,5	+ 3,8
1978	+ 11,0	+ 10,4	+ 10,5	+ 10,6	+ 11,3	+ 10,2	+ 6,3	+ 6,0	+ 8,2	+ 8,3	+ 4,9	+ 3,9
1970 = 100												
1975	124	122	120	119	126	124	95	94	95	94	95	93
1976	134	134	133	132	134	136	100	100	101	101	99	99
1977	143	146	146	145	142	147	104	105	109	108	100	103
1978	159	161	161	160	158	163	110	112	118	117	105	107
% der Anlageinvestitionen insgesamt												
1975	100	81,2	38,4	36,7	61,6	44,6	100	81,0	39,4	37,6	60,6	43,4
1976	100	82,7	39,1	37,6	60,9	45,1	100	82,5	40,0	38,5	60,0	44,0
1977	100	84,0	40,1	38,5	59,9	45,4	100	83,7	41,5	39,9	58,5	43,9
1978	100	83,5	39,9	38,4	60,1	45,1	100	83,5	42,2	40,6	57,8	42,9
% des Bruttosozialprodukts												
1975	20,8	16,9	8,0	7,6	12,8	9,3	22,0	17,8	8,7	8,3	13,3	9,6
1976	20,7	17,1	8,1	7,8	12,6	9,3	21,9	18,1	8,8	8,4	13,1	9,6
1977	20,9	17,5	8,4	8,0	12,5	9,5	22,2	18,6	9,2	8,9	13,0	9,8
1978	21,6	18,0	8,6	8,3	12,9	9,7	22,9	19,1	9,7	9,3	13,2	9,8
Halbjahreszahlen Mill. DM												
1975 1. Hj	98 550	80 300	37 610	36 150	60 940	44 150	76 440	62 190	30 050	28 880	46 390	33 310
2. Hj	115 990	93 920	44 710	42 480	71 280	51 440	88 930	71 790	35 080	33 310	53 850	38 480
1976 1. Hj	106 470	88 740	42 880	41 480	63 590	47 260	80 200	66 620	32 830	31 740	47 370	34 880
2. Hj	125 420	103 130	47 800	45 750	77 620	57 380	93 000	76 210	36 520	34 950	56 480	41 260
1977 1. Hj	115 000	97 440	46 070	44 620	68 930	52 820	83 870	70 820	34 460	33 360	49 410	37 460
2. Hj	134 140	111 770	53 820	51 370	80 320	60 400	96 210	79 950	40 250	38 410	55 960	41 540
1978 1. Hj	124 520	104 800	50 190	48 570	74 330	56 230	87 380	73 450	36 870	35 680	50 510	37 770
2. Hj	151 940	126 170	60 190	57 600	91 750	68 570	103 970	86 390	43 940	42 050	60 030	44 340
Veränderung gegenüber dem entsprechenden Halbjahr des Vorjahres in %												
1975 1. Hj	— 4,0	— 4,9	+ 4,9	+ 4,9	— 8,8	— 11,7	— 7,9	— 8,9	— 3,1	— 3,1	— 10,7	— 13,5
2. Hj	+ 2,0	+ 2,7	+ 10,1	+ 10,9	— 2,5	— 3,2	— 0,8	— 0,4	+ 3,5	+ 4,3	— 3,4	— 4,0
1976 1. Hj	+ 8,0	+ 10,5	+ 14,0	+ 14,7	+ 4,3	+ 7,0	+ 4,9	+ 7,1	+ 9,3	+ 9,9	+ 2,1	+ 4,7
2. Hj	+ 8,1	+ 9,8	+ 6,9	+ 7,7	+ 8,9	+ 11,5	+ 4,6	+ 6,2	+ 4,1	+ 4,9	+ 4,9	+ 7,2
1977 1. Hj	+ 8,0	+ 9,8	+ 7,4	+ 7,6	+ 8,4	+ 11,8	+ 4,6	+ 6,3	+ 5,0	+ 5,1	+ 4,3	+ 7,4
2. Hj	+ 7,0	+ 8,4	+ 12,6	+ 12,3	+ 3,5	+ 5,3	+ 3,5	+ 4,9	+ 10,2	+ 9,9	— 0,9	+ 0,7
1978 1. Hj	+ 8,3	+ 7,6	+ 8,9	+ 8,9	+ 7,8	+ 6,5	+ 4,2	+ 3,7	+ 7,0	+ 7,0	+ 2,2	+ 0,8
2. Hj	+ 13,3	+ 12,9	+ 11,8	+ 12,1	+ 14,2	+ 13,5	+ 8,1	+ 8,1	+ 9,2	+ 9,5	+ 7,3	+ 6,7

1) Ab 1976 vorläufiges Ergebnis. — 2) Einschl. Wohnungsvermietung und privater Organisationen ohne Erwerbscharakter.

stungsinvestitionen real stärker an (+ 8 %) als die Bauinvestitionen (+ 5 %). Die Preise für Bauten nahmen 1978 beschleunigt zu; diese Entwicklung führte zu einer Verteuerung der Bauinvestitionen um 6 %. Der größere Teil der Zunahme der nominellen Bauinvestitionen entfiel also auf Preissteigerungen. Die Preise für Ausrüstungsgüter wurden 1978 in etwa demselben Maße erhöht (Zunahme etwa 2 %) wie im vorangegangenen Jahr. Im Vorjahr hatten die Baupreise ebenfalls stärker (+ 4 % gegenüber 1976) angezogen als die Preise für Ausrüstungen.

Die Vorratsveränderung wird für 1978 aufgrund der zur Zeit vorliegenden Anhaltspunkte auf knapp + 6 Mrd. DM geschätzt. In konstanten Preisen dürfte sie sich auf + 4 Mrd. DM belaufen haben.

Der Außenbeitrag hat 1978 gegenüber dem Vorjahresergebnis merklich zugenommen und belief sich auf knapp 35 Mrd. DM (1977: + 28½ Mrd. DM). Er ergibt sich als Differenz zwischen der Ausfuhr von Waren und Dienstleistungen in Höhe von 347 Mrd. DM und der Einfuhr von Waren und Dienstleistungen in Höhe von 312½ Mrd. DM. Die seit 1974 erstmalig wieder zu beobachtende Zunahme des Außenbeitrags im Vorjahresvergleich resultiert aus einem Anstieg der Überschüsse im Warenverkehr um 2½ auf 46 Mrd. DM und einer Abnahme des traditionellen Defizits im Dienstleistungsverkehr um 3½ auf 11½ Mrd. DM. Während die Ausfuhr von Waren und Dienstleistungen 1978 etwa die gleiche Entwicklung wie im Vorjahr zeigte, hat sich der Anstieg der gesamten Einfuhr weiter verlangsamt. Die Ausfuhr von Waren und Dienstleistungen nahm im Berichtsjahr, ebenso wie 1977, um 5½ % zu; dagegen verminderte sich die Zunahme der Einfuhr von 6½ % im Jahr 1977 auf 4 % 1978.

In konstanten Preisen des Jahres 1970 ging der Außenbeitrag von 26½ Mrd. DM im Jahr 1977 auf 23 Mrd. DM 1978 zurück. Anders als in jeweiligen Preisen nahm 1978 die Einfuhr real (+ 6½ % gegenüber 1977) stärker zu als die Ausfuhr (+ 4½ %). Die preisbereinigten Werte sowohl der Aus- als auch der Einfuhr weisen eine Beschleuni-

gung gegenüber der Entwicklung im Jahr 1977 auf (Ausfuhr: + 4 %, Einfuhr: + 5 % gegenüber 1976).

Die Preise der gesamten Ausfuhr von Waren und Dienstleistungen sind — nach den Konzepten der Volkswirtschaftlichen Gesamtrechnungen — 1978 gegenüber dem Vorjahr nur noch um 1 % angestiegen. Damit hat sich bei der Ausfuhr der Preisanstieg erneut etwas verlangsamt (1976: + 2½ %, 1977: + 1½ %, jeweils gegenüber dem Vorjahr). Die Preise für die eingeführten Waren und Dienstleistungen sind 1978, erstmals seit 1967, zurückgegangen. Gegenüber 1977 verbilligte sich die gesamte Einfuhr um 2½ %, nach Preiszunahmen um 4½ und 1½ % in den Jahren 1976 und 1977, jeweils im Vergleich zum Vorjahr.

Die Terms of Trade — als Verhältnis der Preisentwicklung für ausgeführte Waren und Dienstleistungen zur Preisentwicklung für eingeführte Waren und Dienstleistungen nach den Definitionen und Abgrenzungen der Volkswirtschaftlichen Gesamtrechnungen gemessen — sind im Jahr 1978 deutlich gestiegen (+ 3½ %). In den vorangegangenen Jahren hatte sich zuletzt 1975 eine merkliche Zunahme der Terms of Trade (+ 4 %) ergeben. Im Jahr 1976 hatte sich das „reale Austauschverhältnis“ um 2 % verschlechtert, und 1977 war keine nennenswerte Änderung im Vorjahresvergleich eingetreten. Eine Zunahme der Terms of Trade bedeutet aus gesamtwirtschaftlicher Sicht, daß sich das Kosten-Erlös-Verhältnis der Volkswirtschaft im Wirtschaftsverkehr mit der übrigen Welt verbessert hat. Die Verbilligung der Einfuhr für Zwecke der inländischen Produktion hat sich in diesem Fall nicht voll in der Preisentwicklung der Ausfuhrgüter ausgewirkt. Im Jahr 1978 verteuerten sich dadurch die Güter der letzten inländischen Verwendung etwas weniger als die wirtschaftliche Leistung, gemessen am Bruttosozialprodukt. Während die Teuerungsrate des Bruttosozialprodukts 1978 4 % betrug, erhöhten sich gleichzeitig die Preise der Güter der letzten inländischen Verwendung nur um 3 %. Im Vorjahr waren die Preise des Bruttosozialpro-

Tabelle 8: Ausfuhr und Einfuhr

Jahr ¹⁾ Halbjahr ¹⁾	In jeweiligen Preisen						In Preisen von 1970					
	Ausfuhr			Einfuhr			Ausfuhr			Einfuhr		
	insgesamt	Waren- ausfuhr	Dienst- leistungs- verkäufe ²⁾	insgesamt	Waren- einfuhr	Dienst- leistungs- käufe ²⁾	insgesamt	Waren- ausfuhr	Dienst- leistungs- verkäufe ²⁾	insgesamt	Waren- einfuhr	Dienst- leistungs- käufe ²⁾
Jahreszahlen												
Mill. DM												
1975	272 510	219 640	52 870	242 680	178 660	64 020	201 860	164 480	37 380	178 110	132 920	45 190
1976	311 780	252 720	59 060	282 220	213 220	69 000	225 070	183 840	41 230	197 840	149 850	47 990
1977	329 250	268 440	60 810	300 650	224 750	75 900	234 000	193 310	40 690	207 630	156 670	50 960
1978	347 000	279 170	67 830	312 250	233 040	79 210	244 190	200 200	43 990	220 990	170 010	50 980
Veränderung gegenüber dem Vorjahr in %												
1975	— 1,3	— 3,7	+ 10,1	+ 4,3	+ 3,2	+ 7,3	— 6,0	— 8,1	+ 4,7	+ 3,5	+ 4,0	+ 1,8
1976	+ 14,4	+ 15,1	+ 11,7	+ 16,3	+ 19,3	+ 7,8	+ 11,5	+ 11,8	+ 10,3	+ 11,1	+ 12,7	+ 6,2
1977	+ 5,6	+ 6,2	+ 3,0	+ 6,5	+ 5,4	+ 10,0	+ 4,0	+ 5,2	— 1,3	+ 4,9	+ 4,6	+ 6,2
1978	+ 5,4	+ 4,0	+ 11,5	+ 3,9	+ 3,7	+ 4,4	+ 4,4	+ 3,6	+ 8,1	+ 6,4	+ 8,5	+ 0,0
Halbjahreszahlen												
Mill. DM												
1975 1. Hj	131 920	107 180	24 740	115 750	85 900	29 850	98 060	80 440	17 620	86 650	65 240	21 410
2. Hj	140 590	112 460	28 130	126 930	92 760	34 170	103 800	84 040	19 760	91 460	67 680	23 780
1976 1. Hj	149 280	121 350	27 930	134 210	103 070	31 140	108 510	88 750	19 760	95 030	73 070	21 960
2. Hj	162 500	131 370	31 130	148 010	110 150	37 860	116 560	95 090	21 470	102 810	76 780	26 030
1977 1. Hj	160 110	131 960	28 150	146 080	111 660	34 420	114 240	95 140	19 100	100 340	76 910	23 430
2. Hj	169 140	136 480	32 660	154 570	113 090	41 480	119 760	98 170	21 590	107 290	79 760	27 530
1978 1. Hj	168 180	136 530	31 650	149 880	114 400	35 480	119 120	98 290	20 830	106 220	83 050	23 170
2. Hj	178 820	142 640	36 180	162 370	118 640	43 730	125 070	101 910	23 160	114 770	86 960	27 810
Veränderung gegenüber dem entsprechenden Halbjahr des Vorjahres in %												
1975 1. Hj	— 0,3	— 3,0	+ 13,0	+ 4,0	+ 2,1	+ 10,1	— 7,4	— 9,9	+ 5,8	+ 4,7	+ 5,0	+ 3,6
2. Hj	— 2,2	— 4,4	+ 7,7	+ 4,5	+ 4,3	+ 5,0	— 4,6	— 6,4	+ 3,7	+ 2,4	+ 3,1	+ 0,2
1976 1. Hj	+ 13,2	+ 13,2	+ 12,9	+ 15,9	+ 20,0	+ 4,3	+ 10,7	+ 10,3	+ 12,1	+ 9,7	+ 12,0	+ 2,6
2. Hj	+ 15,6	+ 16,8	+ 10,7	+ 16,6	+ 18,7	+ 10,8	+ 12,3	+ 13,1	+ 8,7	+ 12,4	+ 13,4	+ 9,5
1977 1. Hj	+ 7,3	+ 8,7	+ 0,8	+ 8,8	+ 8,3	+ 10,5	+ 5,3	+ 7,2	— 3,3	+ 5,6	+ 5,3	+ 6,7
2. Hj	+ 4,1	+ 3,9	+ 4,9	+ 4,4	+ 2,7	+ 9,6	+ 2,7	+ 3,2	+ 0,6	+ 4,4	+ 3,9	+ 5,8
1978 1. Hj	+ 5,0	+ 3,5	+ 12,4	+ 2,6	+ 2,5	+ 3,1	+ 4,3	+ 3,3	+ 9,1	+ 5,9	+ 8,0	— 1,1
2. Hj	+ 5,7	+ 4,5	+ 10,8	+ 5,0	+ 4,9	+ 5,4	+ 4,4	+ 3,8	+ 7,3	+ 7,0	+ 9,0	+ 1,0

¹⁾ Ab 1976 vorläufiges Ergebnis. — ²⁾ Einschl. Erwerbs- und Vermögenseinkommen.

Tabelle 9: Preisentwicklung gegenüber 1970

Preisindex mit wechselnder Wägung
(Warenkorb des jeweiligen Berichtsjahres)
1970 = 100

Jahr ¹⁾ Halb- jahr ¹⁾	Brutto- sozial- pro- dukt	Ein- fuhr	Letzte Ver- wen- dung von Gütern ²⁾	Letzte inländische Verwendung von Gütern				Aus- fuhr
				zu- sam- men	darunter			
					Privater Ver- brauch	Staats- ver- brauch	Anlage- investi- tionen	
Jahreszahlen								
1975	137,6	136,3	137,3	138,0	135,4	155,7	129,7	135,0
1976	142,0	142,7	142,1	143,2	141,4	161,1	133,9	138,5
1977	147,4	144,8	146,8	148,7	146,7	168,6	138,3	140,7
1978	153,2	141,3	150,7	153,3	150,5	174,0	144,5	142,1
Halbjahreszahlen								
1975								
1. Hj	135,7	133,6	135,3	135,5	133,3	149,3	128,9	134,5
2. Hj	139,3	138,8	139,2	140,3	137,2	161,6	130,4	135,4
1976								
1. Hj	140,0	141,2	140,2	141,0	140,0	154,0	132,8	137,6
2. Hj	143,9	144,0	143,9	145,3	142,7	167,8	134,9	139,4
1977								
1. Hj	144,7	145,6	144,9	146,3	145,4	160,9	137,1	140,2
2. Hj	149,8	144,1	148,7	150,9	147,9	175,7	139,4	141,2
1978								
1. Hj	150,3	141,1	148,4	150,6	149,7	164,0	142,5	141,2
2. Hj	155,8	141,5	152,8	155,7	151,3	183,4	146,1	143,0

¹⁾ Ab 1976 vorläufiges Ergebnis. — ²⁾ Letzter Verbrauch (Privater Verbrauch und Staatsverbrauch), Investitionen (Anlageinvestitionen und Vorratsveränderung) und Ausfuhr.

dukts und der Güter der letzten inländischen Verwendung etwa im gleichen Maße (+ 4 %) angestiegen.

1.4 Verteilung des Volkseinkommens

Das Volkseinkommen (Nettosozialprodukt zu Faktorkosten) stieg 1978 gegenüber dem Vorjahr um 7,4 %, d. h. stärker als 1977 (+ 6,2 % gegenüber 1976). Der Zuwachs des Volkseinkommens war im Berichtsjahr gleich hoch wie der des Bruttozialprodukts (+ 7,4 %). In dieser Entwicklung spiegelt sich der im Vergleich zum Sozialprodukt in etwa gleich starke Anstieg der — in den Volkswirtschaftlichen Gesamtrechnungen zu Wiederbeschaffungspreisen bewerteten — Abschreibungen (+ 8 %) und des Saldos aus indirekten Steuern und Subventionen

Tabelle 10: Verteilung des Volkseinkommens

Jahr ¹⁾ Halbjahr ¹⁾	Volkseinkommen	Bruttoeinkommen aus		Volkseinkommen	Bruttoeinkommen aus	
		unselbständiger Arbeit	Unternehmer-tätigkeit und Vermögen		unselbständiger Arbeit	Unternehmer-tätigkeit und Vermögen
Jahreszahlen						
	Mill. DM			Veränderung gegenüber dem Vorjahr in %		
1975	805 550	583 600	221 950	+ 4,3	+ 4,1	+ 4,8
1976	874 800	626 440	248 360	+ 8,6	+ 7,3	+ 11,9
1977	929 320	669 890	259 430	+ 6,2	+ 6,9	+ 4,5
1978	997 740	709 680	288 060	+ 7,4	+ 5,9	+ 11,0
1970 = 100				% des Volkseinkommens		
1975	151	162	129	100	72,4	27,6
1976	164	173	145	100	71,6	28,4
1977	174	185	151	100	72,1	27,9
1978	187	196	168	100	71,1	28,9
Halbjahreszahlen						
	Mill. DM			Veränderung gegenüber dem entsprechenden Halbjahr des Vorjahres in %		
1975 1. Hj	378 520	281 180	97 340	+ 4,2	+ 4,8	+ 2,6
2. Hj	427 030	302 420	124 610	+ 4,3	+ 3,4	+ 6,6
1976 1. Hj	412 300	299 280	113 020	+ 8,9	+ 6,4	+ 16,1
2. Hj	462 500	327 160	135 340	+ 8,3	+ 8,2	+ 8,6
1977 1. Hj	436 500	321 700	114 800	+ 5,9	+ 7,5	+ 1,6
2. Hj	492 820	348 190	144 630	+ 6,6	+ 6,4	+ 6,9
1978 1. Hj	462 970	339 690	123 280	+ 6,1	+ 5,6	+ 7,4
2. Hj	534 770	369 990	164 780	+ 8,5	+ 6,3	+ 13,9

¹⁾ Ab 1976 vorläufiges Ergebnis.

Schaubild 4

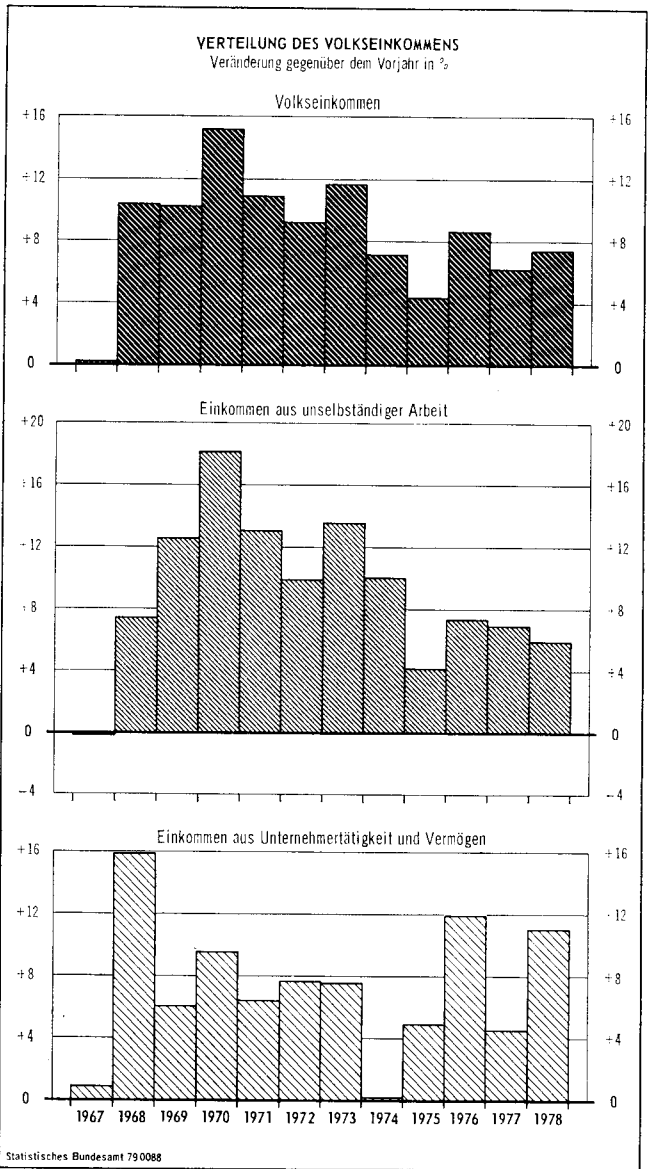

(+ 7 1/2 %) wider. Diese beiden Positionen sind vom Bruttozialprodukt abzuziehen, um das Volkseinkommen zu ermitteln. Je Einwohner gerechnet, erhöhte sich das Volkseinkommen um 7,5 %, d. h. von 15 136 DM im Jahr 1977 auf 16 268 DM im Jahr 1978.

Der Anstieg des Volkseinkommens schlug sich in der Entwicklung sowohl der Einkommen aus unselbständiger Arbeit als auch der Einkommen aus Unternehmertätigkeit und Vermögen nieder. Dabei nahmen die Bruttoeinkommen aus Unternehmertätigkeit und Vermögen — auch als Einkommen aus Unternehmen und Vermögen bezeichnet — gegenüber 1977 stärker zu (+ 11 %) als die Bruttoeinkommen aus unselbständiger Arbeit (+ 6 %). In den Jahren 1975 und 1976 waren die Einkommen aus Unternehmertätigkeit und Vermögen ebenfalls stärker gestiegen als die Einkommen aus unselbständiger Arbeit. Dagegen blieb die Entwicklung der Bruttoeinkommen aus Unternehmertätigkeit und Vermögen im Jahr 1977, wie in den meisten früheren Jahren, hinter derjenigen der Bruttoeinkommen aus unselbständiger Arbeit zurück. Betrachtet man zum Beispiel den Zeitraum 1970 bis 1978, so zeigt sich ein Anstieg der Bruttoeinkommen aus unselbständiger Arbeit um 96 % gegenüber einer Zunahme von 68 % der Bruttoeinkommen aus Unternehmertätigkeit und Vermögen. — Die gesamtwirtschaftliche Lohnquote, gemessen als Anteil der Bruttoeinkommen aus unselbständiger Arbeit am Volkseinkommen, ging von 72,1 % im Jahr 1977 auf 71,1 % im Jahr 1978 zurück. Bei der Beurteilung dieser Entwicklung ist u. a. zu berücksichtigen, daß sich im Berichtsjahr

die Zahl der durchschnittlich beschäftigten Arbeitnehmer um 1/2 % gegenüber 1977 erhöht und die Zahl der Selbstständigen und Mithelfenden Familienangehörigen weiter vermindert hat (schätzungsweise um 2 % gegenüber 1977). Bei einem Vergleich dieser Erwerbstätigenkategorien mit den genannten Einkommensarten ist zu beachten, daß in den Einkommen aus Unternehmertätigkeit und Vermögen neben den Einkommen aus Unternehmertätigkeit von Einzelunternehmen (einschl. Landwirte, Freie Berufe u. ä.) und Personengesellschaften auch die unverteilten Gewinne der Unternehmen mit eigener Rechtspersönlichkeit, die empfangenen Vermögenseinkommen des Staates und die Vermögenseinkommen aller Bevölkerungsgruppen enthalten sind.

Die Zunahme der Einkommen aus unselbstständiger Arbeit (+ 6 %) wird im wesentlichen durch die Entwicklung der Bruttolohn- und -gehaltsumme bestimmt, die ebenfalls um 6 % anstieg. Diese Zunahme ergab sich aus einem Anstieg der Durchschnittsverdienste um etwas über 5 % und einer Erhöhung der Zahl der jahresdurchschnittlich beschäftigten Arbeitnehmer um 1/2 %. Die monatlichen Bruttolöhne und -gehälter je durchschnittlich beschäftigten Arbeitnehmer erhöhten sich von 2 136 DM im Jahr 1977 auf 2 247 DM im Jahr 1978 (+ 5,2 %). Die Entwicklung der Durchschnittsverdienste hat sich im Vergleich zum Vorjahr (1977 gegenüber 1976: + 7 %) abgeschwächt. — Es sei darauf hingewiesen, daß Kurzarbeiter in der Zahl der durchschnittlich beschäftigten Arbeitnehmer, die der Berechnung zugrunde liegt, enthalten sind. Dagegen ist das von der Bundesanstalt für Arbeit gewährte Kurzarbeitergeld nicht in die Bruttolohn- und -gehaltsumme einbezogen, sondern wird als laufende Übertragung an private Haushalte nachgewiesen.

Die Sozialbeiträge der Arbeitgeber, die neben den Bruttolöhnen und -gehältern Bestandteil des Bruttoeinkommens aus unselbstständiger Arbeit sind, haben 1978 in ähnlichem Maße wie die Bruttolohn- und -gehaltsumme zugenommen. Ausschlaggebend hierfür war die Entwicklung der tatsächlichen Sozialbeiträge (+ 6 1/2 %), in der u. a. die Heraufsetzung der Beitragsbemessungsgrenzen in den Rentenversicherungen, in der gesetzlichen Krankenversicherung und in der Arbeitslosenversicherung zum Ausdruck kommt.

Die unterstellten Sozialbeiträge erhöhten sich 1978 um 5 1/2 %. Dieser im Vergleich zur Zunahme der Bruttolohn- und -gehaltsumme unterproportionale Anstieg ist vor allem auf die Entwicklung der unterstellten Sozialbeiträge für die Versorgung der Beamten (+ 5 1/2 %) zurückzuführen, deren Anteil an den unterstellten Sozialbeiträgen insgesamt mehr als die Hälfte ausmacht und deren Höhe als Prozentsatz der Bezüge der Beamten im

Tabelle 11: Einkommen aus unselbstständiger Arbeit

Jahr ¹⁾ Halb- jahr ¹⁾	Brutto- ein- kommen aus unselb- ständiger Arbeit	Sozial- beiträge der Arbeit- geber ²⁾	Brutto- lohn- und -gehalt- summe	Abzüge			Netto- lohn- und -gehalt- summe
				ins- gesamt	Lohn- steuer ³⁾	Tat- sächliche Sozial- beiträge der Arbeit- nehmer	
Jahreszahlen Mill. DM							
1975	583 600	104 000	479 600	131 750	71 720	60 030	347 850
1976	626 440	115 840	510 600	149 340	81 540	67 800	361 260
1977	669 890	122 790	547 100	164 410	90 980	73 430	382 690
1978	709 680	130 360	579 300	170 820	92 550	78 270	408 480
Veränderung gegenüber dem Vorjahr in %							
1975	+ 4,1	+ 7,2	+ 3,5	+ 3,1	— 2,0	+ 9,9	+ 3,6
1976	+ 7,3	+ 11,4	+ 6,5	+ 13,4	+ 13,7	+ 12,9	+ 3,9
1977	+ 6,9	+ 6,0	+ 7,1	+ 10,1	+ 11,6	+ 8,3	+ 5,9
1978	+ 5,9	+ 6,2	+ 5,9	+ 3,9	+ 1,7	+ 6,6	+ 6,7
1970 = 100							
1975	162	189	157	189	198	180	147
1976	173	211	167	215	225	204	153
1977	185	224	179	236	251	220	162
1978	196	237	189	246	256	235	172
% des Bruttoeinkommens aus unselbständiger Arbeit							
1975	100	17,8	82,2	22,6	12,3	10,3	59,6
1976	100	18,5	81,5	23,8	13,0	10,8	57,7
1977	100	18,3	81,7	24,5	13,6	11,0	57,1
1978	100	18,4	81,6	24,1	13,0	11,0	57,6
Halbjahreszahlen Mill. DM							
1975							
1. Hj	281 180	50 580	230 600	58 830	29 880	28 950	171 770
2. Hj	302 420	53 420	249 000	72 920	41 840	31 080	176 080
1976							
1. Hj	299 280	56 280	243 000	66 890	34 440	32 450	176 110
2. Hj	327 160	59 560	267 600	82 450	47 100	35 350	185 150
1977							
1. Hj	321 700	60 300	261 400	75 160	39 820	35 340	186 240
2. Hj	348 190	62 490	285 700	89 250	51 160	38 090	196 450
1978							
1. Hj	339 690	64 090	275 600	77 440	39 810	37 630	198 160
2. Hj	369 990	66 290	303 700	93 380	52 740	40 640	210 320
Veränderung gegenüber dem entsprechenden Halbjahr des Vorjahres in %							
1975							
1. Hj	+ 4,8	+ 8,7	+ 4,0	+ 2,8	— 2,9	+ 9,5	+ 4,4
2. Hj	+ 3,4	+ 5,9	+ 2,9	+ 3,2	— 1,4	+ 10,2	+ 2,8
1976							
1. Hj	+ 6,4	+ 11,3	+ 5,4	+ 13,7	+ 15,3	+ 12,1	+ 2,5
2. Hj	+ 8,2	+ 11,5	+ 7,5	+ 13,1	+ 12,6	+ 13,7	+ 5,2
1977							
1. Hj	+ 7,5	+ 7,1	+ 7,6	+ 12,4	+ 15,6	+ 8,9	+ 5,8
2. Hj	+ 6,4	+ 4,9	+ 6,8	+ 8,2	+ 8,6	+ 7,8	+ 6,1
1978							
1. Hj	+ 5,6	+ 6,3	+ 5,4	+ 3,0	— 0,0	+ 6,5	+ 6,4
2. Hj	+ 6,3	+ 6,1	+ 6,3	+ 4,6	+ 3,1	+ 6,7	+ 7,1

1) Ab 1976 vorläufiges Ergebnis. — 2) Tatsächliche und unterstellte Sozialbeiträge; zu den unterstellten Sozialbeiträgen gehören z. B. Beiträge in Höhe der Aufwendungen der Arbeitgeber aufgrund betrieblicher Ruhegeldverpflichtungen und Aufwendungen im Fall von Krankheit, Unfall u.ä. — 3) Ohne Lohnsteuer auf Pensionen. — Vor Abzug der Arbeitnehmersparzulage.

Tabelle 12: Einkommen je Einwohner, je Erwerbstätigen und je beschäftigten Arbeitnehmer

Jahr ¹⁾ Halbjahr ¹⁾	Volkseinkommen				Bruttoeinkommen aus unselbstständiger Arbeit			Brutto- lohn- und -gehaltsumme			Netto-
	je Einwohner		je Erwerbstätigen		je durchschnittlich beschäftigten Arbeitnehmer						Verände- rung ²⁾
	jährlich bzw. halbjährlich	Verände- rung ²⁾	jährlich bzw. halbjährlich	Verände- rung ²⁾	jährlich bzw. halbjährlich	monat- lich	Verände- rung ²⁾	monat- lich	Verände- rung ²⁾	monat- lich	Verände- rung ²⁾
	DM	%	DM	%	DM		%	DM	%	DM	%
Jahreszahlen											
1975	13 029	+ 4,7	31 811	+ 8,0	27 289	2 274	+ 7,8	1 869	+ 7,2	1 355	+ 7,3
1976	14 217	+ 9,1	34 869	+ 9,6	29 427	2 452	+ 7,8	1 999	+ 7,0	1 414	+ 4,3
1977	15 136	+ 6,5	37 107	+ 6,4	31 381	2 615	+ 6,6	2 136	+ 6,9	1 494	+ 5,7
1978	16 268	+ 7,5	39 741	+ 7,1	33 030	2 753	+ 5,3	2 247	+ 5,2	1 584	+ 6,0
Halbjahreszahlen											
1975 1. Hj	6 114	+ 4,5	14 926	+ 8,3	13 142	2 190	+ 9,0	1 796	+ 8,2	1 338	+ 8,6
2. Hj	6 916	+ 4,8	16 887	+ 7,7	14 147	2 358	+ 6,7	1 941	+ 6,2	1 373	+ 6,1
1976 1. Hj	6 695	+ 9,5	16 505	+ 10,6	14 152	2 359	+ 7,7	1 915	+ 6,6	1 388	+ 3,7
2. Hj	7 522	+ 8,8	18 356	+ 8,7	15 267	2 545	+ 7,9	2 081	+ 7,2	1 440	+ 4,9
1977 1. Hj	7 107	+ 6,2	17 502	+ 6,0	15 158	2 526	+ 7,1	2 053	+ 7,2	1 463	+ 5,4
2. Hj	8 029	+ 6,7	19 597	+ 6,8	16 217	2 703	+ 6,2	2 218	+ 6,6	1 525	+ 5,9
1978 1. Hj	7 549	+ 6,2	18 527	+ 5,9	15 906	2 651	+ 4,9	2 151	+ 4,8	1 547	+ 5,7
2. Hj	8 719	+ 8,6	21 202	+ 8,2	17 116	2 853	+ 5,5	2 342	+ 5,6	1 622	+ 6,3

1) Ab 1976 vorläufiges Ergebnis. — 2) Gegenüber dem entsprechenden Zeitraum des Vorjahres.

aktiven Dienst berechnet wird. Bei der Berechnung der übrigen unterstellten Sozialbeiträge wurde vor allem von den neuerdings verfügbaren statistischen Aufbereitungen der Rückstellungen für betriebliche Ruhegeldverpflichtungen beim Pensionssicherungsverein a. G. ausgegangen, aus deren Veränderung (Nettozuführung) die entsprechenden unterstellten Sozialbeiträge für die betriebliche Altersversorgung abgeleitet werden.

Die Nettolohn- und -gehaltsumme, die sich nach Abzug der Lohnsteuer und der Sozialbeiträge der Arbeitnehmer von der Summe der Bruttolöhne und -gehälter ergibt, hat 1978 um 6 1/2 % zugenommen, d. h. um gut einen halben Prozentpunkt mehr als die Bruttolohn- und -gehaltsumme. Die unterschiedliche Entwicklung ist insbesondere auf den geringen Anstieg der Lohnsteuer (+ 1 1/2 % gegenüber 1977) zurückzuführen, in dem die Auswirkungen des Steueränderungsgesetzes 1977 und des Gesetzes zur Steuerentlastung und Investitionsförderung sichtbar werden, deren Regelungen — abgesehen von den schon für 1977 erhöhten Weihnachtsfreibeträgen — ab 1978 wirksam wurden. Die Sozialbeiträge der Arbeitnehmer nahmen 1978 um 6 1/2 % zu. In diesem Anstieg wirkten sich u. a. die bereits im Zusammenhang mit den tatsächlichen Sozialbeiträgen der Arbeitgeber erwähnten gesetzlichen Änderungen der Renten-, Arbeitslosen- und gesetzlichen Krankenversicherung aus.

Die Bruttoeinkommen aus Unternehmertätigkeit und Vermögen nahmen — wie bereits erwähnt — im Berichtsjahr um 11 % gegenüber 1977 zu. Die entsprechenden Nettoeinkommen erhöhten sich um 14 %. Der Unterschied im Verlauf der Brutto- und Nettoeinkommen erklärt sich vor allem daraus, daß die direkten Steuern und sonstigen Abgaben an den Staat, die aus den Bruttoeinkommen aus Unternehmertätigkeit und Vermögen zu zahlen sind, relativ wenig angestiegen sind (+ 2 % gegenüber 1977). In den beiden vorangegangenen Jahren hatten die entsprechenden Zuwachsraten jeweils über 20 % betragen. Die geringe Zunahme der öffentlichen Abgaben auf die Bruttoeinkommen aus Unternehmertätigkeit und Vermögen im Jahr 1978 ist vor allem auf den im Vergleich zu den Vorjahren relativ niedrigen Anstieg der veranlagten Einkommensteuer (+ 2 % gegenüber 1977) und der Körperschaftsteuer (+ 8 % gegenüber 1977) zurückzuführen. Ausschlaggebend für die Entwicklung der veranlagten Einkommensteuer waren die Auswirkungen der erwähnten Steuergesetze 1977. Bei der Beurteilung der Entwicklung der Körperschaftsteuer 1978 ist zu beachten, daß die Heraufsetzung der Steuersätze für ausgeschüttete und einbehaltene Gewinne aufgrund des Körperschaftsteuerreformgesetzes im Jahr 1977 zu außergewöhnlich hohen Zunahmen (+ 35 % gegenüber 1976) geführt hatte (vgl. auch den Abschnitt über die laufenden Einnahmen des Staates). Es sei darauf hingewiesen, daß die hier verwendeten Angaben über die veranlagte Einkommensteuer und die Körperschaftsteuer nicht — wie die Kassenzahlen — um die Investitionszulagen nach §§ 4a und 4b des Investitionszulagengesetzes gekürzt sind. Der großemäßig geringfügige Saldo der übrigen Zu- und Absetzungen von den Bruttoeinkommen aus Unternehmertätigkeit und Vermögen (Saldo der Schadenversicherungstransaktionen der Unternehmen mit eigener Rechtspersönlichkeit, Saldo der tatsächlichen Sozialbeiträge und sozialen Leistungen der Lebensversicherungsunternehmen und Pensionskassen, Saldo der unterstellten Sozialbeiträge und sozialen Leistungen der Unternehmen u. ä.) hat im Berichtsjahr etwas abgenommen, d. h. den Unternehmen flossen 1978 per Saldo weniger laufende Übertragungen zu als im Vorjahr.

Die nach Berücksichtigung der öffentlichen Abgaben und sonstigen Zu- und Absetzungen auf Einkommen aus Unternehmertätigkeit und Vermögen verbleibenden Nettoeinkommen aus Unternehmertätigkeit und Vermögen nahmen 1978, wie schon erwähnt, um 14 % zu. Dieser Anstieg setzt sich aus einer Zunahme der entnommenen Gewinne und Vermögenseinkommen der privaten Haushalte (um 6 1/2 % bzw. 13 Mrd. DM), fer-

Tabelle 13: Einkommen aus Unternehmertätigkeit und Vermögen

Jahr¹) Halb- jahr¹)	Brutto- ein- kommen aus Unter- nehmer- tätigkeit und Ver- mögen	Direkte Steuern u.ä.²) auf Einkom- men aus Unter- nehmer- tätigkeit und Ver- mögen	Nettoeinkommen aus Unternehmertätigkeit und Vermögen				Nicht- entnom- mene Gewinne der Unter- nehmen (nach der Um- ver- teilung)
			ins- gesamt	Entnommene Gewinne und Vermögenseinkommen			
				zu- sammen	Private Haus- halte³)	Staat	
Jahreszahlen Mill. DM							
1975	221 950	44 560	177 390	167 970	172 600	— 4 630	9 420
1976	248 360	53 540	194 820	180 170	187 860	— 7 690	14 650
1977	259 430	65 680	193 750	183 180	194 520	—11 340	10 570
1978	288 060	66 890	221 170	196 700	207 640	—10 940	24 470
Veränderung gegenüber dem Vorjahr in %							
1975	+ 4,8	— 4,3	+ 7,4	+ 7,2	+ 9,1	×	+ 10,2
1976	+11,9	+20,2	+ 9,8	+ 7,3	+ 8,8	×	+ 55,5
1977	+ 4,5	+22,7	— 0,5	+ 1,7	+ 3,5	×	— 27,8
1978	+11,0	+ 1,8	+14,2	+ 7,4	+ 6,7	×	+131,5
1970 = 100							
1975	129	139	127	148	155	×	36
1976	145	167	139	159	169	×	55
1977	151	205	139	162	175	×	40
1978	168	209	158	174	187	×	92
% des Bruttoeinkommens aus Unternehmertätigkeit und Vermögen							
1975	100	20,1	79,9	75,7	77,8	—2,1	4,2
1976	100	21,6	78,4	72,5	75,6	—3,1	5,9
1977	100	25,3	74,7	70,6	75,0	—4,4	4,1
1978	100	23,2	76,8	68,3	72,1	—3,8	8,5
Halbjahreszahlen Mill. DM							
1975							
1. Hj	97 340	20 840	76 500	73 720	75 810	—2 090	2 780
2. Hj	124 610	23 720	100 890	94 250	96 790	—2 540	6 640
1976							
1. Hj	113 020	24 660	88 360	79 330	82 680	—3 350	9 030
2. Hj	135 340	28 880	106 460	100 840	105 180	—4 340	5 620
1977							
1. Hj	114 800	31 830	82 970	80 310	86 310	—6 000	2 660
2. Hj	144 630	33 850	110 780	102 870	108 210	—5 340	7 910
1978							
1. Hj	123 280	32 910	90 370	84 490	90 440	—5 950	5 880
2. Hj	164 780	33 980	130 800	112 210	117 200	—4 990	18 590
Veränderung gegenüber dem entsprechenden Halbjahr des Vorjahres in %							
1975							
1. Hj	+ 2,6	—10,2	+ 6,8	+13,6	+15,8	×	— 58,7
2. Hj	+ 6,6	+ 1,6	+ 7,8	+ 2,7	+ 4,3	×	+264,8
1976							
1. Hj	+16,1	+18,3	+15,5	+ 7,6	+ 9,1	×	+224,8
2. Hj	+ 8,6	+21,8	+ 5,5	+ 7,0	+ 8,7	×	— 15,4
1977							
1. Hj	+ 1,6	+29,1	— 6,1	+ 1,2	+ 4,4	×	— 70,5
2. Hj	+ 6,9	+17,2	+ 4,1	+ 2,0	+ 2,9	×	+ 40,7
1978							
1. Hj	+ 7,4	+ 3,4	+ 8,9	+ 5,2	+ 4,8	×	+121,1
2. Hj	+13,9	+ 0,4	+18,1	+ 9,1	+ 8,3	×	+135,0

1) Ab 1976 vorläufiges Ergebnis. — 2) Einschl. Lastenausgleichsabgaben, Pflichtbeiträge der Selbständigen zur Sozialversicherung, von Unternehmen mit eigener Rechtspersönlichkeit gezahlte Nettoprämien für Schadenversicherungen (abzüglich Schadenversicherungsleistungen), Saldo der Sozialbeiträge und der sozialen Leistungen der Unternehmen, sonstige laufende Übertragungen der Unternehmen mit eigener Rechtspersönlichkeit an die übrige Welt. — 3) Einschl. privater Organisationen ohne Erwerbscharakter.

ner aus gestiegenen Entnahmen und Vermögenseinkommen des Staates (um 1/2 Mrd. DM) und aus einer Erhöhung der nichtentnommenen Gewinne der Unternehmen (um 14 Mrd. DM) zusammen. Die Zunahme der entnommenen Gewinne und Vermögenseinkommen der privaten Haushalte war geringer als in den Jahren 1976 und 1975 (jeweils + 9 %), jedoch höher als im Jahr 1977 (+ 3 1/2 % gegenüber 1976). Die entnommenen Gewinne und Vermögenseinkommen des Staates, die seit 1970 nahezu ständig gesunken sind, haben im Jahr 1978 wieder geringfügig zugenommen. Dies ist im wesentlichen darauf zurückzuführen, daß im Vergleich zu den vorangegangenen Jahren einerseits die Entnahmen und Vermögenseinkommen des Staates (vor Abzug der Zinsen auf öffentliche Schulden) stärker gestiegen sind (+ 17 % gegenüber 1977) und andererseits die Zinsen auf öffentliche Schulden einen relativ geringen Zuwachs hatten (+ 5 1/2 % gegenüber 1977). Die

nichtentnommenen Gewinne der Unternehmen, die im Jahr 1977 gegenüber 1976 rückläufig gewesen waren, nahmen 1978 wieder zu. Auf die Rolle, die die nichtentnommenen Gewinne für die Finanzierung der Anlageinvestitionen und der Vorratsveränderung der Unternehmen spielen, wird im Abschnitt über die Ersparnis und Vermögensbildung weiter unten eingegangen. Bei der Beurteilung der Entwicklung der nichtentnommenen Gewinne ist zu berücksichtigen, daß sich diese Angaben nur als Differenz zwischen dem Volkseinkommen, das sich über die Entstehungs- und Verwendungsrechnung des Sozialprodukts nach Abzug der Abschreibungen und indirekten Steuern (abzüglich der Subventionen) ergibt, und den übrigen Größen der Verteilungsrechnung (Einkommen aus unselbständiger Arbeit, Entnahmen und Vermögenseinkommen nach Abzug der Abgaben) ermitteln lassen. Diese Berechnungsart hat zur Folge, daß sich Fehler bei anderen Größen in besonderem Maße in dieser als Residuum ermittelten Position niederschlagen können. Ferner ist zu beachten, daß in den Volkswirtschaftlichen Gesamtrechnungen die Bewertung der Abschreibungen vom Gesichtspunkt der realen Substanzerhaltung ausgeht; infolgedessen werden die im Berichtszeitraum geltenden Wiederbeschaffungspreise zugrunde gelegt. Da diese Bewertung von dem im Handels- und Steuerrecht gebräuchlichen Nominalwertprinzip abweicht, besteht für die Position der nichtentnommenen Gewinne der Unternehmen häufig die Gefahr von Fehlinterpretationen.

1.5 Laufende Einnahmen und Ausgaben, Ersparnis und Investitionen des Staates

Im Jahr 1978 haben die laufenden Einnahmen des Staates (Gebietskörperschaften und Sozialversicherung) erstmals seit 1975 wieder — wenn auch nur geringfügig — schwächer zugenommen als die laufenden Ausgaben. Die laufenden Einnahmen beliefen sich auf 556 Mrd. DM; ihr Anstieg gegenüber 1977 betrug $6\frac{1}{2}\%$ und war damit deutlich geringer als im Vorjahr (1977: $+10\%$ gegenüber 1976). Die laufenden Ausgaben erhöhten sich 1978 um 7% auf $529\frac{1}{2}$ Mrd. DM. Die Zunahme entsprach etwa derjenigen von 1977 ($+7\frac{1}{2}\%$). Die Summe der übrigen Ausgaben (Bruttoinvestitionen und Vermögensübertragungen), gekürzt um empfangene Vermögensübertragungen und Abschreibungen, betrug 61 Mrd. DM. Diese Position nahm 1978 um $6\frac{1}{2}\%$ gegenüber 1977 zu. Dabei wiesen die Bruttoinvestitionen, die im Vorjahr nahezu unverändert geblieben waren, eine erhebliche Steigerung um $13\frac{1}{2}\%$ auf, während die geleisteten Vermögensübertragungen des Staates um 5% abnahmen. Als Differenz zwischen Ausgaben und Einnahmen ergab sich 1978 ein Finanzierungsdefizit von mehr als $34\frac{1}{2}$ Mrd. DM; es war um nahezu $3\frac{1}{2}$ Mrd. DM größer als das Defizit im Jahr 1977 (knapp $31\frac{1}{2}$ Mrd. DM).

Die verringerte Zunahme der laufenden Einnahmen beruhte in erster Linie auf der Entwicklung des Steueraufkommens. Die Steuern, die rd. 60% der laufenden Einnahmen ausmachen, stiegen im Jahr 1978 — nach einem Zuwachs von 11% im Jahr 1977 — nur um $5\frac{1}{2}\%$. Die Sozialbeiträge, auf die mehr als ein Drittel der laufenden Einnahmen entfällt, nahmen im Berichtszeitraum um 7% zu (1977 ebenfalls $+7\%$). Die sonstigen laufenden Einnahmen, die der Staat empfangen hat (Einkommen aus Unternehmertätigkeit und Vermögen, Verwaltungsgebühren und Kostenerstattungen der privaten Haushalte, Zahlungen aus dem Ausland u. ä.), haben sich im Berichtsjahr um $18\frac{1}{2}\%$ erhöht.

Die Steuern (einschl. Verwaltungsgebühren der Unternehmen) umfassen in dieser Darstellung nicht die als Vermögensübertragung gebuchte Erbschaftsteuer. Es ist darauf hinzuweisen, daß die Einnahmen aus der veranlagten Einkommensteuer und der Körperschaftsteuer in den Volkswirtschaftlichen Gesamtrechnungen — abweichend von den Steuernachweisen in anderen Statistiken — nicht um die seit 1969 gewährten Investitionszulagen gekürzt

sind. Die Investitionszulagen werden in den Volkswirtschaftlichen Gesamtrechnungen als Vermögensübertragungen nachgewiesen. Der um Investitionszulagen ungekürzte Nachweis der Einkommen- und Körperschaftsteuer entspricht demjenigen der Lohnsteuer hinsichtlich der Arbeitnehmersparzulagen, die in den Volkswirtschaftlichen Gesamtrechnungen nicht — wie in den Statistiken der Steuereinnahmen — vom Lohnsteueraufkommen abgesetzt sind, sondern ebenfalls als Vermögensübertragungen nachgewiesen werden.

Der im Vergleich zum Vorjahr abgeschwächte Anstieg der Steuern im Jahr 1978 ($+5\frac{1}{2}\%$) erklärt sich weitgehend aus der Entwicklung des Aufkommens aus den Steuern vom Einkommen: Die Einnahmen aus der Lohnsteuer (einschl. Lohnsteuer auf Pensionen) und aus der veranlagten Einkommensteuer stiegen jeweils nur um 2% , aus der Körperschaftsteuer um 8% . In dem geringen Zuwachs des Aufkommens aus der Lohnsteuer spiegeln sich deutlich die finanziellen Auswirkungen des Steueränderungsgesetzes 1977 sowie des Gesetzes zur Steuerentlastung und Investitionsförderung wider, die beide am 1. Januar 1978 in Kraft traten (mit Ausnahme der Anhebung des Weihnachtsfreibetrages, die schon 1977 wirksam wurde). Bei der Entwicklung der veranlagten Einkommensteuer dürften sich die genannten Gesetzesänderungen ebenfalls bereits ausgewirkt haben, u. a. durch Anpassung der Vorauszahlungen. Darüber hinaus kann man davon ausgehen, daß das mit der Körperschaftsteuerreform des Jahres 1977 eingeführte Anrechnungsverfahren insbesondere im zweiten Halbjahr 1978 zu ersten Minderungen des Einkommensteueraufkommens führte. Das Anrechnungsverfahren beinhaltet, daß die von Kapitalgesellschaften auf ausgeschüttete Gewinne einbehaltene und abgeführte Körperschaftsteuer auf die individuelle Einkommensteuerschuld der Anteilseigner angerechnet wird. Der im Vergleich zum Vorjahr stark verringerte Anstieg der Körperschaftsteuer ergibt sich aus der Tatsache, daß im Jahr 1977 infolge der Heraufsetzung der Steuersätze für ausgeschüttete und einbehaltene Gewinne im Rahmen der erwähnten Körperschaftsteuerreform außergewöhnlich hohe Zunahmen zu verzeichnen waren. Relativ schwach gestiegen sind im Jahr 1978 außerdem die Gewerbesteuererinnahmen ($+2\frac{1}{2}\%$). Auch hierbei dürfte es sich in erster Linie um Auswirkungen des Steueränderungsgesetzes 1977 sowie des Gesetzes zur Steuerentlastung und Investitionsförderung handeln, die bei der Gewerbesteuer u. a. eine deutliche Heraufsetzung der Freibeträge beinhalten. Die Einnahmen aus den Steuern vom Umsatz nahmen um 17% zu. Diese hohe Zuwachsrate geht insbesondere auf die Erhöhung der Mehrwertsteuersätze von 11 auf 12% bzw. von $5,5$ auf 6% ab Januar 1978 zurück. Die Verbrauchsteuern, die ebenfalls zu den aufkommensstarken Steuern zählen, brachten 1978 $6\frac{1}{2}\%$ mehr als im Vorjahr.

An der Zunahme der Sozialbeiträge im Jahr 1978 in Höhe von 7% gegenüber 1977 waren die tatsächlichen Sozialbeiträge — soweit sie an die Sozialversicherung fließen — mit einem Anstieg um 7% und die unterstellten Sozialbeiträge (für die Beamtenversorgung, für Beihilfen u. ä.) mit einem Zuwachs von $6\frac{1}{2}\%$ beteiligt. Der Anstieg der tatsächlichen Sozialbeiträge beruhte vor allem auf der Entwicklung der Bruttolohn- und -gehaltssumme ($+6\%$). Hinzu kamen einige gesetzliche Änderungen, wie die Erhöhung der Beitragsbemessungsgrenzen ab Januar 1978 in den Rentenversicherungen der Arbeiter und Angestellten und der Arbeitslosenversicherung (von $3\,400$ auf $3\,700$ DM monatlich), in der knappschaftlichen Rentenversicherung (von $4\,200$ auf $4\,600$ DM monatlich) und in der gesetzlichen Krankenversicherung (von $2\,550$ auf $2\,775$ DM monatlich). Nicht einbezogen in die Sozialversicherungsbeiträge sind Beitragsnachentrichtungen aufgrund des Rentenreformgesetzes vom Oktober 1972, die in den Volkswirtschaftlichen Gesamtrechnungen als Vermögensübertragungen der privaten Haushalte an die Sozialversicherung nachgewiesen werden. In der Zunahme der unterstellten Sozialbeiträge ($+6\frac{1}{2}\%$) — die sich zu rd. 90% aus unterstellten Beiträ-

Tabelle 14: Laufende Einnahmen und Ausgaben, Ersparnis und Investitionen des Staates

Jahr ¹⁾ Halbjahr ¹⁾	Laufende Einnahmen			Laufende Ausgaben				Ersparnis (Sp. 1 —Sp. 4)	Ab- schrei- bungen	Vermögens- übertragungen		Brutto- investi- tionen	Finan- zierungs- saldo (Sp. 8 bis 10 —Sp. 11 und 12)
	insgesamt	darunter		insgesamt	darunter		emp- fangen			ge- leistet			
		Steuern ²⁾	Sozial- beiträge		Laufende Übertragungen								
					zu- sammen	an private Haus- halte ³⁾					Staatsver- brauch		
1	2	3	4	5	6	7	8	9	10	11	12	13	
Jahreszahlen Mill. DM													
1975	422 130	250 520	153 940	429 590	200 070	169 020	215 290	— 7 460	5 740	6 030	22 840	40 920	—59 450
1976	474 470	281 980	173 020	460 490	215 490	181 250	227 420	13 980	6 240	7 770	28 570	40 220	—40 800
1977	520 890	313 680	185 480	494 890	233 890	194 320	240 290	26 000	6 770	6 530	30 330	40 230	—31 260
1978	555 780	331 270	198 770	529 540	251 540	206 100	256 110	26 240	7 420	6 150	28 850	45 690	—34 730
Veränderung gegenüber dem Vorjahr in %													
1975	+ 3,0	— 0,0	+ 9,3	+ 15,9	+ 21,7	+ 24,1	+ 11,0	×	+ 9,8	+ 21,6	+ 2,6	+ 0,7	×
1976	+ 12,4	+ 12,6	+ 12,4	+ 7,2	+ 7,7	+ 7,2	+ 5,6	×	+ 8,7	+ 28,9	+ 25,1	— 1,7	×
1977	+ 9,8	+ 11,2	+ 7,2	+ 7,5	+ 8,5	+ 7,2	+ 5,7	+ 86,0	+ 8,5	— 16,0	+ 6,2	+ 0,0	×
1978	+ 6,7	+ 5,6	+ 7,2	+ 7,0	+ 7,5	+ 6,1	+ 6,6	+ 0,9	+ 9,6	— 5,8	— 4,9	+ 13,6	×
1970 = 100													
1975	166	157	189	200	200	204	199	×	177	244	184	133	×
1976	187	176	212	215	216	219	210	35	192	315	230	130	×
1977	205	196	227	231	234	235	222	65	208	264	244	130	×
1978	219	207	244	247	252	249	237	66	228	249	232	148	×
Halbjahreszahlen Mill. DM													
1975 1. Hj	197 600	114 330	74 380	202 210	96 790	81 660	98 470	— 4 610	2 820	2 510	9 390	18 350	—27 020
2. Hj	224 530	136 190	79 560	227 380	103 280	87 360	116 820	— 2 850	2 920	3 520	13 450	22 570	—32 430
1976 1. Hj	222 290	128 910	83 510	219 520	105 510	88 710	105 530	2 770	3 030	3 630	13 300	17 730	—21 600
2. Hj	252 180	153 070	89 510	240 970	109 980	92 540	121 890	11 210	3 210	4 140	15 270	22 490	—19 200
1977 1. Hj	248 100	146 560	90 530	235 810	114 520	94 900	110 560	12 290	3 320	2 980	14 050	17 660	—13 120
2. Hj	272 790	167 120	94 950	259 080	119 370	99 420	129 730	13 710	3 450	3 550	16 280	22 570	—18 140
1978 1. Hj	264 560	155 610	97 110	252 840	124 530	103 110	116 770	11 720	3 620	2 700	12 520	19 820	—14 300
2. Hj	291 220	175 660	101 660	276 700	127 010	102 990	139 340	14 520	3 800	3 450	16 330	25 870	—20 430
Veränderung gegenüber dem entsprechenden Halbjahr des Vorjahres in %													
1975 1. Hj	+ 2,3	— 2,1	+ 10,3	+ 17,6	+ 23,2	+ 24,7	+ 12,3	×	+ 11,5	+ 19,5	+ 4,2	+ 0,7	×
2. Hj	+ 3,6	+ 1,8	+ 8,3	+ 14,4	+ 20,3	+ 23,6	+ 9,9	×	+ 8,1	+ 23,1	+ 1,4	+ 0,7	×
1976 1. Hj	+ 12,5	+ 12,8	+ 12,3	+ 8,6	+ 9,0	+ 8,6	+ 7,2	×	+ 7,4	+ 44,6	+ 41,6	— 3,4	×
2. Hj	+ 12,3	+ 12,4	+ 12,5	+ 6,0	+ 6,5	+ 5,9	+ 4,3	×	+ 9,9	+ 17,6	+ 13,5	— 0,4	×
1977 1. Hj	+ 11,6	+ 13,7	+ 8,4	+ 7,4	+ 8,5	+ 7,0	+ 4,8	×	+ 9,6	— 17,9	+ 5,6	— 0,4	×
2. Hj	+ 8,2	+ 9,2	+ 6,1	+ 7,5	+ 8,5	+ 7,4	+ 6,4	×	+ 7,5	— 14,3	+ 6,6	+ 0,4	×
1978 1. Hj	+ 6,6	+ 6,2	+ 7,3	+ 7,2	+ 8,7	+ 8,7	+ 5,6	×	+ 9,0	— 9,4	— 10,9	+ 12,2	×
2. Hj	+ 6,8	+ 5,1	+ 7,1	+ 6,8	+ 6,4	+ 3,6	+ 7,4	×	+ 10,1	— 2,8	+ 0,3	+ 14,6	×

¹⁾ Ab 1976 vorläufiges Ergebnis. — ²⁾ Einschl. Verwaltungsgebühren der Unternehmen. — ³⁾ Einschl. privater Organisationen ohne Erwerbscharakter.

gen für die Altersversorgung der Beamten des Staates und zu rd. 10 % aus dem Gegenwert der Beihilfen im Krankheitsfall u. ä. zusammensetzen — spiegelt sich in erster Linie die Entwicklung der Beamtengehälter wider, die die Grundlage für die Berechnung der unterstellten Sozialbeiträge für die Altersversorgung der Beamten bilden. Empfänger der unterstellten Sozialbeiträge an den Staat sind in der Darstellung der Volkswirtschaftlichen Gesamtrechnungen alle Körperschaften des Staatssektors als Arbeitgeber.

Die sonstigen laufenden Einnahmen stiegen 1978 um 18½ % auf 25½ Mrd. DM. Zu dieser Entwicklung trug insbesondere ein weiterer erheblicher Zuwachs der Zahlungen aus dem Europäischen Ausrichtung- und Garantiefonds für die Landwirtschaft bei. Eine starke Zunahme war auch bei den vom Staat empfangenen Erwerbs- und Vermögenseinkommen zu verzeichnen, die darauf zurückzuführen ist, daß die Deutsche Bundespost im Berichtsjahr erstmals seit 1974 wieder einen Gewinn an den Bund ablieferte.

Die laufenden Ausgaben des Staates stiegen 1978 — wie eingangs erwähnt — um 7 % und damit geringfügig stärker als die laufenden Einnahmen. An der Zunahme der laufenden Ausgaben waren der Staatsverbrauch und die laufenden Übertragungen — wie soziale Leistungen (Renten, Pensionen, Unterstützungen), Subventionen u. ä. —, die in der Berichtsperiode jeweils knapp 50 % ausmachten, mit einem Zuwachs von 6½ bzw. 7½ % beteiligt. Die größtmäßig weniger ins Gewicht fallenden Zinsen (22 Mrd. DM) erhöhten sich um 5½ %. Auf die Entwicklung des Staatsverbrauchs wurde bereits im Abschnitt 2 näher eingegangen.

Der an die privaten Haushalte (einschl. privater Organisationen ohne Erwerbscharakter) fließende Teil der laufenden Übertragungen — hauptsächlich in Form sozialer Leistungen — erhöhte sich um 6 %. Für diese im Vergleich zum Vorjahr (1977: + 7 %) etwas abgeschwächte Zunahme war insbesondere die Entwicklung der Renten aus den Rentenversicherungen der Arbeiter und Angestellten sowie aus der knappschaftlichen Rentenversicherung maßgebend, die mehr als die Hälfte der gesamten sozialen Leistungen des Staates ausmachen und sich nur um 5½ % erhöhten (1977: + 11½ %). Diese Steigerung beruhte hauptsächlich noch auf den Auswirkungen der Rentenanpassungen von 9,9 % ab Juli 1977 aufgrund des 20. Rentenanpassungsgesetzes, während im Jahr 1978 keine Anpassung der Renten stattfand. Im Bereich der durchschnittlichen Zunahme der gesamten sozialen Leistungen an private Haushalte lagen auch die Zunahmen der Barleistungen aus der Arbeitslosenversicherung und der gesetzlichen Krankenversicherung sowie der Anstieg der öffentlichen Pensionen. Die Zunahme der Leistungen der Arbeitslosenversicherung war vor allem auf stark gestiegene Zahlungen im Rahmen der Maßnahmen zur Arbeitsmarktpolitik zurückzuführen, während Arbeitslosengeld, Anschlußarbeitslosenhilfe und Kurzarbeitergeld zusammengekommen leicht zurückgingen. Relativ starke Steigerungen waren dagegen bei den Beihilfen nach dem Bundeswohngeldgesetz (+ 22½ %) aufgrund von Leistungsverbesserungen ab Januar 1978, beim gesetzlichen Kindergeld (+ 8½ %) durch die im Steueränderungsgesetz 1977 enthaltene Erhöhung des Kindergeldes ab dem zweiten Kind sowie bei den Sozialhilfeleistungen (+ 8 %) zu verzeichnen. Unterdurchschnittlich erhöhten sich im Be-

richtsjahr die Barleistungen aus der Kriegsopferversorgung (+ 2 1/2 %) und der gesetzlichen Unfallversicherung (+ 4 %) sowie die Ausbildungsbeihilfen (+ 4 %).

Die Unternehmen erhielten im Berichtszeitraum 26 1/2 Mrd. DM an laufenden Übertragungen und damit 21 1/2 % mehr als 1977. Hierbei handelt es sich zu rd. 90 % um Subventionen. Der Rest umfaßt Zahlungen an die Deutsche Bundesbahn und an die Pensionskasse Deutscher Eisen- und Straßenbahnen für die Versorgung der Beamten (nach Artikel 131 GG) sowie Beiträge an Schadenversicherungsunternehmen; er erhöhte sich 1978 um 7 %. Die Subventionen nahmen beträchtlich, und zwar um 24 % zu. Dieser Anstieg beruhte insbesondere auf vermehrten Zahlungen im Rahmen der Europäischen Marktordnungen, wie z. B. auf höheren Aufwendungen für die Vorratshaltung landwirtschaftlicher Erzeugnisse und verstärkten Erstattungen bei der Ausfuhr solcher Güter. Eine beachtliche Zunahme wiesen auch die Subventionen an die Deutsche Bundesbahn (+ 28 1/2 %) sowie die Ausgaben zur Sicherung des Steinkohleneinsatzes in der Elektrizitätswirtschaft auf (+ 15 1/2 %), zu deren Finanzierung ab 1975 aufgrund des Dritten Verstromungsgesetzes vom Dezember 1974 eine Ausgleichsabgabe erhoben wird. Gestiegene Zahlungen an die Deutsche Bundesbahn für die Versorgungsbezüge ehemaliger Beamter waren der Grund für die Zunahme der sonstigen laufenden Übertragungen an Unternehmen.

Die laufenden Übertragungen des Staates an die übrige Welt erhöhten sich um 6 1/2 % auf 19 Mrd. DM. Sie umfassen zu etwas mehr als 20 % soziale Leistungen (laufende Wiedergutmachungsleistungen, Renten u. ä.) und zu knapp 80 % sonstige laufende Übertragungen. Die Zunahme der laufenden Übertragungen an die übrige Welt ist vor allem auf die Entwicklung der sonstigen laufenden Übertragungen zurückzuführen, und zwar insbesondere auf erhöhte Zahlungen an die Europäischen Gemeinschaften.

Die Bruttoinvestitionen des Staates betrugen 1978 45 1/2 Mrd. DM und hatten damit — nach mehrjähriger Stagnation — einen Zuwachs von 13 1/2 % zu verzeichnen. Sie umfassen in dieser Darstellung die Käufe von neuen und gebrauchten Anlagen und Land sowie selbstgestellte Anlagen des Staates nach Abzug der Verkäufe von gebrauchten Anlagen und Land, ferner die Vorratsveränderung (Vorratshaltung insbesondere von Rohöl und Kernbrennstoffen). Die Investitionen sind in den Volkswirtschaftlichen Gesamtrechnungen im Prinzip im Zeitpunkt des Entstehens von Forderungen und Verbindlichkeiten darzustellen und nicht im Zeitpunkt der Zahlung. Für den Nachweis der Bauten gilt darüber hinaus, daß angefangene Bauten auch vor dem Zeitpunkt der Rechnungsstellung als Anlageinvestitionen zu buchen sind. Aus diesem Grunde werden die Bauinvestitionen des Staates für den Nachweis in den Volkswirtschaftlichen Gesamtrechnungen vor allem anhand von Unterlagen der Bauberichterstattung und ähnlicher Quellen über die Bauproduktion ermittelt. Sie erhöhten sich nach dieser Rechnung im Jahr 1978 um 14 1/2 % gegenüber 1977. Die kassenmäßigen Bauausgaben stiegen im gleichen Zeitraum um 8 %.

Die vom Staat geleisteten Vermögensübertragungen gingen 1978 um 5 % auf 29 Mrd. DM zurück. Diese Entwicklung beruhte insbesondere auf einer Abnahme der von den Haushalten empfangenen Vermögensübertragungen, während die Vermögensübertragungen an Unternehmen leicht anstiegen. Für den Rückgang der von den Haushalten empfangenen Vermögensübertragungen war vor allem die verringerte Gewährung von Sparprämien im Vergleich zum Jahr 1977 maßgebend. In dieser Entwicklung kommt zum Ausdruck, daß aufgrund der Häufung von Abschlüssen von Sparverträgen 1970 — u. a. infolge der Erhöhung der prämienbegünstigten Leistungen nach dem 3. Vermögensbildungsgesetz von 1970 auf 624 DM — außergewöhnlich viele Sparverträge 1977 fällig wurden. 1978 dürfte sich der Einfluß dieser Maßnahme nur noch geringfügig ausgewirkt haben. Der Anstieg der

Vermögensübertragungen an Unternehmen ist in erster Linie auf erhebliche Zunahmen bei den Investitionszuschüssen zurückzuführen. Nennenswert höher als im Vorjahr waren außerdem die Tilgungszuschüsse an die Deutsche Bundesbahn. Teilweise aufgefangen wurde diese Entwicklung durch einen Rückgang der aus dem Aufkommen der veranlagten Einkommen- und Körperschaftsteuer finanzierten Investitionszulagen. Geringer als im Vorjahr waren 1978 die an die übrige Welt geleisteten Vermögensübertragungen. — Die in der Größenordnung relativ unbedeutenden Vermögensübertragungen, die der Staat empfangen hat (6 Mrd. DM), verminderten sich gegenüber 1977 um 6 %. Diese Abnahme geht in erster Linie auf die von privaten Haushalten geleisteten Vermögensübertragungen zurück, bei denen sich die Beitragsnachentrichtungen aufgrund des Rentenreformgesetzes vom Oktober 1972 um rund ein Drittel verringerten.

Wie eingangs erwähnt, ergab sich für den Sektor Staat im Jahr 1978 ein Finanzierungsdefizit von etwa 34 1/2 Mrd. DM. Im Vorjahr hatte sich das Defizit auf knapp 31 1/2 Mrd. DM belaufen. An dem Defizit waren alle Gruppen von öffentlichen Körperschaften beteiligt. Es setzte sich 1978 aus einem Defizit bei den Gebietskörperschaften in Höhe von 32 Mrd. DM (1977: 27 Mrd. DM) und einem Defizit bei der Sozialversicherung von 2 1/2 Mrd. DM (1977: 4 1/2 Mrd. DM) zusammen. In dem Defizit der Gebietskörperschaften nach dem Konzept der Volkswirtschaftlichen Gesamtrechnungen sind die Bauinvestitionen in der produktionsmäßigen Abgrenzung berücksichtigt. Geht man bei der Berechnung des Finanzierungssaldos von der kassenmäßigen Abgrenzung der Bauten aus, ergibt sich ein Defizit von etwas über 29 Mrd. DM (1977: 26 1/2 Mrd. DM). Nur auf dieser Basis läßt sich das Finanzierungsdefizit der Gebietskörperschaften getrennt für den Bund, die Länder und die Gemeinden zeigen. Beim Bund belief sich das Defizit 1978 auf 19 1/2 Mrd. DM (1977: 18 Mrd. DM), bei den Ländern auf 9 1/2 Mrd. DM (1977: 6 1/2 Mrd. DM) und bei den Gemeinden auf 1/2 Mrd. DM (1977: 2 Mrd. DM).

1.6 Verfügbares Einkommen der privaten Haushalte und seine Verwendung

Das verfügbare Einkommen der privaten Haushalte (ohne nichtentnommene Gewinne der Unternehmen ohne eigene Rechtspersönlichkeit) ist im Jahr 1978 um 6 1/2 % gegenüber dem Vorjahr gestiegen. Der Zuwachs war etwas höher als im Vorjahr (+ 6 % gegenüber 1976). Die Entwicklung der in den Volkswirtschaftlichen Gesamtrechnungen dargestellten Nettoeinkommensarten wies keine großen Unterschiede auf. So stiegen die Nettolöhne und -gehälter um 6 1/2 %, die empfangenen laufenden Übertragungen (nach Abzug der Lohnsteuer auf Pensionen) um 6 % und die entnommenen Gewinne und Vermögenseinkommen (vor Abzug der Zinsen auf Konsumentenschulden) um 7 %. Im Vorjahr war die Entwicklung der einzelnen Einkommensarten differenzierter verlaufen: Die Nettolohn- und -gehaltssumme hatte sich gegenüber 1976 um 6 % erhöht, die empfangenen laufenden Übertragungen waren um 7 % und die entnommenen Gewinne und Vermögenseinkommen um 3 1/2 % gestiegen.

Die Entwicklung der empfangenen laufenden Übertragungen der privaten Haushalte wird zum größten Teil von den laufenden Übertragungen des Staates bestimmt, die 1978 um 6 % zunahmen. Dieser im Vergleich zum Vorjahr (+ 7 %) etwas abgeschwächte Anstieg ist — wie bereits im Abschnitt über die laufenden Ausgaben des Staates erwähnt — insbesondere durch die Zunahme der Rentenversicherungsleistungen (+ 5 1/2 % gegenüber 1977) gekennzeichnet, die mehr als die Hälfte der gesamten sozialen Leistungen des Staates an die privaten Haushalte ausmachen. Der Zuwachs der Geldleistungen der gesetzlichen Krankenversicherung und der öffentlichen Pensionen (+ 7 bzw. + 5 1/2 % gegenüber 1977) lag annähernd gleich hoch wie der Anstieg der sozialen Leistungen des

Tabelle 15: Verfügbares Einkommen der privaten Haushalte¹⁾ nach Einkommensarten

Jahr ²⁾ Halbjahr ²⁾	Verfügbares Einkommen ohne nicht-entnommene Gewinne der Unternehmen ohne eigene Rechtspersönlichkeit	Nettolohn- und -gehaltssumme	Entnommene Gewinne und Vermögens-einkommen	Empfangene laufende Übertragungen	Abzüglich	
					Zinsen auf Konsumentenschulden	Nichtzurechenbare geleistete laufende Übertragungen
Jahreszahlen						
Mill. DM						
1975	680 830	347 850	179 600	181 960	7 000	21 580
1976	721 080	361 260	195 000	195 200	7 140	23 240
1977	763 060	382 690	202 170	208 820	7 650	22 970
1978	812 460	408 480	216 250	221 460	8 610	25 120
Veränderung gegenüber dem Vorjahr in %						
1975	+ 9,7	+ 3,6	+ 8,3	+ 23,4	— 8,4	+ 2,9
1976	+ 5,9	+ 3,9	+ 8,6	+ 7,3	+ 2,0	+ 7,7
1977	+ 5,8	+ 5,9	+ 3,7	+ 7,0	+ 7,1	— 1,2
1978	+ 6,5	+ 6,7	+ 7,0	+ 6,1	+ 12,5	+ 9,4
1970 = 100						
1975	160	147	156	200	191	166
1976	169	153	170	215	195	178
1977	179	162	176	230	208	176
1978	191	172	188	244	235	193
% des verfügbaren Einkommens						
1975	100	51,1	26,4	26,7	1,0	3,2
1976	100	50,1	27,0	27,1	1,0	3,2
1977	100	50,2	26,5	27,4	1,0	3,0
1978	100	50,3	26,6	27,3	1,1	3,1
Halbjahreszahlen						
Mill. DM						
1975 1. Hj	325 920	171 770	79 400	88 130	3 590	9 790
2. Hj	354 910	176 080	100 200	93 830	3 410	11 790
1976 1. Hj	343 580	176 110	86 160	95 600	3 480	10 810
2. Hj	377 500	185 150	108 840	99 600	3 660	12 430
1977 1. Hj	363 920	186 240	90 030	102 060	3 720	10 690
2. Hj	399 140	196 450	112 140	106 760	3 930	12 280
1978 1. Hj	387 570	198 160	94 580	110 610	4 140	11 640
2. Hj	424 890	210 320	121 670	110 850	4 470	13 480
Veränderung gegenüber dem entsprechenden Halbjahr des Vorjahres in %						
1975 1. Hj	+ 11,7	+ 4,4	+ 14,6	+ 24,0	— 4,8	+ 4,6
2. Hj	+ 7,9	+ 2,8	+ 3,7	+ 22,9	— 11,9	+ 1,6
1976 1. Hj	+ 5,4	+ 2,5	+ 8,5	+ 8,5	— 3,1	+ 10,4
2. Hj	+ 6,4	+ 5,2	+ 8,6	+ 6,1	+ 7,3	+ 5,4
1977 1. Hj	+ 5,9	+ 5,8	+ 4,5	+ 6,8	+ 6,9	— 1,1
2. Hj	+ 5,7	+ 6,1	+ 3,0	+ 7,2	+ 7,4	— 1,2
1978 1. Hj	+ 6,5	+ 6,4	+ 5,1	+ 8,4	+ 11,3	+ 8,9
2. Hj	+ 6,5	+ 7,1	+ 8,5	+ 3,8	+ 13,7	+ 9,8

1) Einschl. privater Organisationen ohne Erwerbscharakter. — 2) Ab 1976 vorläufiges Ergebnis.

Staates insgesamt. Das gleiche gilt für die staatlichen Leistungen aus der Arbeitslosenversicherung (Arbeitslosengeld, Anschlußarbeitslosenhilfe, Kurzarbeitergeld, Zahlungen im Rahmen der Maßnahmen zur Arbeitsmarktpolitik u. ä.) sowie für Arbeitslosenhilfe, die — zusammen betrachtet — um 5 1/2 % gegenüber 1977 gestiegen sind. In diesem Zusammenhang sei erwähnt, daß sich — soweit die zur Zeit verfügbaren statistischen Unterlagen dies erkennen lassen — 1978 sowohl die durchschnittliche Zahl der sog. Hauptbetragsempfänger, also der Personen, die zum Bezug von Arbeitslosengeld oder Arbeitslosenhilfe berechtigt sind, als auch die durchschnittliche Zahl der Kurzarbeiter verringert hat. Überdurchschnittlich entwickelten sich 1978 die Zahlungen des gesetzlichen Kindergeldes (+ 8 1/2 %) durch die im Steueränderungsgesetz 1977 enthaltene Erhöhung des Kindergeldes ab dem zweiten Kind sowie die Beihilfen nach dem Bundeswohngeldgesetz (+ 22 1/2 %) aufgrund von Leistungsverbesserungen ab Januar 1978. Neben den laufenden Übertragungen des Staates fließen den privaten Haushalten auch laufende

Übertragungen von Unternehmen und von der übrigen Welt zu; hierbei handelt es sich vor allem um soziale Leistungen der Unternehmen im Zusammenhang mit Zahlungen von Alters-, Hinterbliebenen- und Invaliditätsrenten, Unterstützungen im Krankheitsfall u. ä. (+ 5 1/2 % gegenüber 1977).

Um von der Summe der drei Nettoeinkommensarten — Nettolohn- und -gehaltssumme, entnommene Gewinne und Vermögenseinkommen sowie empfangene laufende Übertragungen der privaten Haushalte — auf die Summe des verfügbaren Einkommens der privaten Haushalte zu kommen, sind die Zinsen auf Konsumentenschulden und die den einzelnen Einkommensarten nichtzurechenbaren geleisteten laufenden Übertragungen der privaten Haushalte, wie Steuern im Zusammenhang mit dem Privaten Verbrauch, Strafen, der Saldo der Schadenversicherungsprämien und -leistungen, freiwillige Sozialbeiträge der Selbständigen, Hausfrauen u. ä. und laufende Übertragungen an die übrige Welt, abzuziehen. Die Zinsen auf

Tabelle 16: Verwendung des verfügbaren Einkommens der privaten Haushalte¹⁾

Jahr ²⁾ Halbjahr ²⁾	Verfügbares Einkommen		Privater Verbrauch	Ersparnis		
	insgesamt	ohne nichtentnommene Gewinne der Unternehmen ohne eigene Rechtspersönlichkeit		insgesamt	ohne nichtentnommene Gewinne der Unternehmen ohne eigene Rechtspersönlichkeit	Nichtentnommene Gewinne der Unternehmen ohne eigene Rechtspersönlichkeit
Jahreszahlen						
Mill. DM						
1975	671 360	680 830	576 540	94 820	104 290	— 9 470
1976	710 480	721 080	623 130	87 350	97 950	— 10 600
1977	758 190	763 060	666 570	91 620	96 490	— 4 870
1978	...	812 460	709 480	...	102 980	...
Veränderung gegenüber dem Vorjahr in %						
1975	+ 9,7	+ 9,7	+ 9,3	+ 12,1	+ 12,3	×
1976	+ 5,8	+ 5,9	+ 8,1	— 7,9	— 6,1	×
1977	+ 6,7	+ 5,8	+ 7,0	+ 4,9	— 1,5	×
1978	...	+ 6,5	+ 6,4	...	+ 6,7	×
1970 = 100						
1975	150	160	157	118	179	×
1976	159	169	170	109	168	×
1977	169	179	181	114	165	×
1978	...	191	193	...	176	×
% des gesamten verfügbaren Einkommens						
1975	100	101,4	85,9	14,1	15,5	— 1,4
1976	100	101,5	87,7	12,3	13,8	— 1,5
1977	100	100,6	87,9	12,1	12,7	— 0,6
1978
% des verfügbaren Einkommens ohne nichtentnommene Gewinne						
1975	×	100	84,7	×	15,3	×
1976	×	100	86,4	×	13,6	×
1977	×	100	87,4	×	12,6	×
1978	×	100	87,3	×	12,7	×
Halbjahreszahlen						
Mill. DM						
1975 1. Hj	.	325 920	272 910	.	53 010	.
2. Hj	.	354 910	303 630	.	51 280	.
1976 1. Hj	.	343 580	297 930	.	45 650	.
2. Hj	.	377 500	325 200	.	52 300	.
1977 1. Hj	.	363 920	317 510	.	46 410	.
2. Hj	.	399 140	349 060	.	50 080	.
1978 1. Hj	.	387 570	340 010	.	47 560	.
2. Hj	.	424 890	369 470	.	55 420	.
Veränderung gegenüber dem entsprechenden Halbjahr des Vorjahres in %						
1975 1. Hj	.	+ 11,7	+ 9,0	.	+ 28,1	.
2. Hj	.	+ 7,9	+ 9,5	.	— 0,5	.
1976 1. Hj	.	+ 5,4	+ 9,2	.	— 13,9	.
2. Hj	.	+ 6,4	+ 7,1	.	+ 2,0	.
1977 1. Hj	.	+ 5,9	+ 6,6	.	+ 1,7	.
2. Hj	.	+ 5,7	+ 7,3	.	— 4,2	.
1978 1. Hj	.	+ 6,5	+ 7,1	.	+ 2,5	.
2. Hj	.	+ 6,5	+ 5,8	.	+ 10,7	.

1) Einschl. privater Organisationen ohne Erwerbscharakter. — 2) Ab 1976 vorläufiges Ergebnis.

Konsumentenschulden stiegen 1978 um 12 1/2 % an. Ausschlaggebend für diese Entwicklung war — wie schon in den vergangenen Jahren — ausschließlich die Zunahme der Konsumentenkredite; die Soll-Zinssätze sind weiter zurückgegangen. Die nichtzurechenbaren geleisteten laufenden Übertragungen der privaten Haushalte erhöhten sich im Jahr 1978 um 9 1/2 %, d. h. stärker als das verfügbare Einkommen der privaten Haushalte. Diese Entwicklung wird im wesentlichen durch den sehr starken Anstieg der freiwilligen Sozialbeiträge der Selbständigen, Hausfrauen u. ä. bestimmt (+ 27 1/2 % gegenüber 1977). In diesem Zusammenhang ist zu erwähnen, daß nach den Regelungen des 21. Rentenanpassungsgesetzes ab 1. Januar 1979 die Mindestbeiträge — die nunmehr in mindestens drei aufeinanderfolgenden Jahren zu entrichten sind, um Ansprüche auf dynamische Renten aufgrund von freiwilligen Beiträgen in die Rentenversicherung zu erwerben — für das Jahr 1979 von monatlich 36 auf 72 DM angehoben wurden.

Kennzeichnend für das Bild der Einkommensverwendung der privaten Haushalte im Jahr 1978 ist eine annähernd gleiche Entwicklung des Privaten Verbrauchs und der Ersparnis (jeweils + 6 1/2 % gegenüber 1977). Im Vorjahr hatte der Private Verbrauch um 7 % zugenommen, während die Ersparnis der privaten Haushalte um 1 1/2 % zurückgegangen war. Die Sparquote, gemessen

als Anteil der Ersparnis (ohne nichtentnommene Gewinne der Unternehmen ohne eigene Rechtspersönlichkeit) am verfügbaren Einkommen der privaten Haushalte, war mit 12,7 % fast gleich hoch wie 1977 (12,6 %). Es sei in diesem Zusammenhang bemerkt, daß in den hier nachgewiesenen Angaben über die Ersparnis keine Nettozuführungen zu Rückstellungen für betriebliche Ruhegeldverpflichtungen enthalten sind; sie werden als Vermögensübertragungen an private Haushalte dargestellt und gehen auf diese Weise in den Finanzierungssaldo der privaten Haushalte ein. Angaben über das verfügbare Einkommen und die Ersparnis der privaten Haushalte einschl. der Nettozuführungen zu Rückstellungen für betriebliche Ruhegeldverpflichtungen werden regelmäßig von der Deutschen Bundesbank veröffentlicht; entsprechende Zahlen werden nachrichtlich — beginnend mit dem Jahresband 1977 — in der Fachserie 18 „Volkswirtschaftliche Gesamtrechnungen“ in Tabelle 2.16 nachgewiesen.

Im Finanzierungssaldo der privaten Haushalte wirken sich neben der laufenden Ersparnis die empfangenen und geleisteten Vermögensübertragungen aus. Die von privaten Haushalten empfangenen Vermögensübertragungen verringerten sich — vor allem aufgrund des Rückgangs der staatlichen Sparprämien — im Jahr 1978 um 8 %. Die in den Vermögensübertragungen ebenfalls enthaltenen Nettozuführungen zu betrieblichen Pensionsrückstellungen für die unverfallbaren Ansprüche der Arbeitnehmer aus betrieblichen Versorgungszusagen stiegen dagegen um 4 1/2 % an. Die geleisteten Vermögensübertragungen der privaten Haushalte nahmen im gleichen Zeitraum um 10 1/2 % zu. Ausschlaggebend für diese Entwicklung waren erhöhte Zuteilungen von Bauspareinlagen, die — soweit für Bauzwecke verwendet — zusammen mit den Tilgungsbeträgen für Bauspardarlehen als fiktive Vermögensübertragungen an den Unternehmenssektor gebucht werden. Der Finanzierungsüberschuß der privaten Haushalte, der sich aus der Ersparnis und dem Saldo der Vermögensübertragungen ergibt, erhöhte sich 1978 gegenüber dem Vorjahr um 2 %; 1977 hatte er gegenüber 1976 um 3 % abgenommen.

1.7 Ersparnis und Vermögensbildung

Das für den letzten Verbrauch und die Ersparnis verfügbare Einkommen aller inländischen Sektoren hat 1978 gegenüber dem Vorjahr um 7 1/2 % zugenommen, also in ähnlichem Maße wie das Nettosozialprodukt zu Marktpreisen, von dem es sich um den Saldo der laufenden Übertragungen zwischen Inländern und der übrigen Welt unterscheidet. Der Zuwachs war etwas höher als 1977 (+ 6 1/2 %). Die stärkere Entwicklung des verfügbaren Einkommens schlug sich vor allem in einem kräftigen Anstieg der gesamtwirtschaftlichen Ersparnis (+ 15 1/2 % gegenüber 1977) nieder, die damit — nach Abnahmen in den Jahren 1974 und 1975 — ihren bisher höchsten Betrag im Jahr 1973 überstiegen hat. Der letzte Verbrauch nahm 1978 um 6 1/2 % zu, also einen Prozentpunkt weniger als das verfügbare Einkommen der Volkswirtschaft. Die Zunahme des letzten Verbrauchs ergab sich aus einem Anstieg des Privaten Verbrauchs und des Staatsverbrauchs um jeweils 6 1/2 % gegenüber dem Vorjahr.

Die Ersparnis der einzelnen Sektoren entwickelte sich 1978 sehr unterschiedlich. Während die Ersparnis der Unternehmen (einschl. der nichtentnommenen Gewinne der Unternehmen ohne eigene Rechtspersönlichkeit) sehr stark anstieg (um 14 Mrd. DM, d. h. sich gegenüber dem Vorjahr mehr als verdoppelte), erhöhte sich die Ersparnis der privaten Haushalte um 6 1/2 Mrd. DM bzw. 6 1/2 %; gleichzeitig hat sich die Ersparnis des Staates gegenüber ihrem Vorjahreswert kaum geändert. Damit hat sich der seit 1976 zu beobachtende Rückgang der Ersparnis der privaten Haushalte sowie die Abnahme der Ersparnis der Unternehmen (nichtentnommene Gewinne) im Jahr 1977 im Berichtsjahr nicht fortgesetzt. Die Gründe für die geringe Änderung der staatlichen Ersparnis, insbesondere das relativ schwach angestiegene Steueraufkommen, sind

Tabelle 17: Nettosozialprodukt, verfügbares Einkommen in der Volkswirtschaft und seine Verwendung

Jahr ¹⁾ Halb- jahr ¹⁾	Netto- sozial- produkt zu Markt- preisen	Saldo der laufenden Übertra- gungen zwischen Inländern und der übrigen Welt	Ver- fügbares Ein- kommen	Verwendung des verfügbaren Einkommens		
				Privater Ver- brauch	Staats- ver- brauch	Ersparnis
Jahreszahlen Mill. DM						
1975	916 870	—18 790	898 080	576 540	215 290	106 250
1976	996 180	—19 050	977 130	623 130	227 420	126 580
1977	1 059 320	—19 400	1 039 920	666 570	240 290	133 060
1978	1 137 680	—18 400	1 119 280	709 480	256 110	153 690
Veränderung gegenüber dem Vorjahr in %						
1975	+ 4,2	×	+ 4,2	+ 9,3	+ 11,0	—24,4
1976	+ 8,7	×	+ 8,8	+ 8,1	+ 5,6	+ 19,1
1977	+ 6,3	×	+ 6,4	+ 7,0	+ 5,7	+ 5,1
1978	+ 7,4	×	+ 7,6	+ 6,4	+ 6,6	+ 15,5
1970 = 100						
1975	150	×	150	157	199	85
1976	163	×	163	170	210	102
1977	173	×	173	181	222	107
1978	186	×	186	193	237	123
% des verfügbaren Einkommens						
1975	102,1	—2,1	100	64,2	24,0	11,8
1976	101,9	—1,9	100	63,8	23,3	13,0
1977	101,9	—1,9	100	64,1	23,1	12,8
1978	101,6	—1,6	100	63,4	22,9	13,7
Halbjahreszahlen [Mill. DM						
1975 1. Hj	431 230	— 8 670	422 560	272 910	98 470	51 180
2. Hj	485 640	—10 120	475 520	303 630	116 820	55 070
1976 1. Hj	470 150	— 9 240	460 910	297 930	105 530	57 450
2. Hj	526 030	— 9 810	516 220	325 200	121 890	69 130
1977 1. Hj	498 650	— 9 220	489 430	317 510	110 560	61 360
2. Hj	560 670	—10 180	550 490	349 060	129 730	71 700
1978 1. Hj	532 700	—10 760	521 940	340 010	116 770	65 160
2. Hj	604 980	— 7 640	597 340	369 470	139 340	88 530
Veränderung gegenüber dem entsprechenden Halbjahr des Vorjahres in %						
1975 1. Hj	+ 3,9	×	+ 3,8	+ 9,0	+ 12,3	—26,1
2. Hj	+ 4,6	×	+ 4,5	+ 9,5	+ 9,9	—22,8
1976 1. Hj	+ 9,0	×	+ 9,1	+ 9,2	+ 7,2	+ 12,3
2. Hj	+ 8,3	×	+ 8,6	+ 7,1	+ 4,3	+ 25,5
1977 1. Hj	+ 6,1	×	+ 6,2	+ 6,6	+ 4,8	+ 6,8
2. Hj	+ 6,6	×	+ 6,6	+ 7,3	+ 6,4	+ 3,7
1978 1. Hj	+ 6,8	×	+ 6,6	+ 7,1	+ 5,6	+ 6,2
2. Hj	+ 7,9	×	+ 8,5	+ 5,8	+ 7,4	+ 23,5

1) Ab 1976 vorläufiges Ergebnis.

im Abschnitt über die laufenden Einnahmen und Ausgaben des Staates bereits erläutert worden.

Die Vermögensbildung der Sektoren hängt außer von der Ersparnis auch von den empfangenen und geleisteten

Tabelle 18: Ersparnis und Vermögensbildung in der Volkswirtschaft
Mill. DM

Jahr ¹⁾ Halbjahr ¹⁾	Alle Sektoren	Unter- nehmen	Staat	Private Haushalte ²⁾
Jahreszahlen				
Ersparnis ³⁾				
1975	106 250	9 420	— 7 460	104 290
1976	126 580	14 650	13 980	97 950
1977	133 060	10 570	26 000	96 490
1978	153 690	24 470	26 240	102 980
Saldo der Vermögensübertragungen				
1975	— 800	+23 950	—16 810	— 7 940
1976	— 1 280	+30 040	—20 800	—10 520
1977	— 1 260	+34 140	—23 800	—11 600
1978	— 1 160	+37 890	—22 700	—16 350
Ersparnis einschl. Saldo der Vermögensübertragungen (Vermögensbildung)				
1975	105 450	33 370	—24 270	96 350
1976	125 300	44 690	— 6 820	87 430
1977	131 800	44 710	2 200	84 890
1978	152 530	62 360	3 540	86 630
Nettoinvestitionen				
1975	95 210	60 030	35 180	—
1976	116 070	82 090	33 980	—
1977	123 860	90 400	33 460	—
1978	137 340	99 070	38 270	—
Finanzierungssaldo ⁴⁾				
1975	+10 240	—26 660	—59 450	+96 350
1976	+ 9 230	—37 400	—40 800	+87 430
1977	+ 7 940	—45 690	—31 260	+84 890
1978	+15 190	—36 710	—34 730	+86 630
Halbjahreszahlen				
Ersparnis ³⁾				
1975 1. Hj	51 180	2 780	— 4 610	53 010
2. Hj	55 070	6 640	— 2 850	51 280
1976 1. Hj	57 450	9 030	2 770	45 650
2. Hj	69 130	5 620	11 210	52 300
1977 1. Hj	61 360	2 660	12 290	46 410
2. Hj	71 700	7 910	13 710	50 080
1978 1. Hj	65 160	5 880	11 720	47 560
2. Hj	88 530	18 590	14 520	55 420
Saldo der Vermögensübertragungen				
1975 1. Hj	— 370	+10 250	— 6 880	— 3 740
2. Hj	— 430	+13 700	— 9 930	— 4 200
1976 1. Hj	— 790	+14 200	— 9 670	— 5 320
2. Hj	— 490	+15 840	—11 130	— 5 200
1977 1. Hj	— 880	+15 630	—11 070	— 5 440
2. Hj	— 380	+18 510	—12 730	— 6 160
1978 1. Hj	— 890	+16 350	— 9 820	— 7 420
2. Hj	— 270	+21 540	—12 880	— 8 930
Ersparnis einschl. Saldo der Vermögensübertragungen (Vermögensbildung)				
1975 1. Hj	50 810	13 030	—11 490	49 270
2. Hj	54 640	20 340	—12 780	47 080
1976 1. Hj	56 660	23 230	— 6 900	40 330
2. Hj	68 640	21 460	80	47 100
1977 1. Hj	60 480	18 290	1 220	40 970
2. Hj	71 320	26 420	980	43 920
1978 1. Hj	64 270	22 230	1 900	40 140
2. Hj	88 260	40 130	1 640	46 490
Nettoinvestitionen				
1975 1. Hj	43 680	28 150	15 530	—
2. Hj	51 530	31 880	19 650	—
1976 1. Hj	51 620	36 920	14 700	—
2. Hj	64 450	45 170	19 280	—
1977 1. Hj	56 550	42 210	14 340	—
2. Hj	67 310	48 190	19 120	—
1978 1. Hj	57 620	41 420	16 200	—
2. Hj	79 720	57 650	22 070	—
Finanzierungssaldo ⁴⁾				
1975 1. Hj	+ 7 130	—15 120	—27 020	+49 270
2. Hj	+ 3 110	—11 540	—32 430	+47 080
1976 1. Hj	+ 5 040	—13 690	—21 600	+40 330
2. Hj	+ 4 190	—23 710	—19 200	+47 100
1977 1. Hj	+ 3 930	—23 920	—13 120	+40 970
2. Hj	+ 4 010	—21 770	—18 140	+43 920
1978 1. Hj	+ 6 650	—19 190	—14 300	+40 140
2. Hj	+ 8 540	—17 520	—20 430	+46 490

1) Ab 1976 vorläufiges Ergebnis. — 2) Einschl. privater Organisationen ohne Erwerbscharakter. — 3) Abweichend von der Darstellung im Kontensystem der Volkswirtschaftlichen Gesamtrechnungen sind in die Ersparnis der Unternehmen (unverteilte Gewinne der Unternehmen mit eigener Rechtspersönlichkeit) die nichtentnommenen Gewinne der Unternehmen ohne eigene Rechtspersönlichkeit einbezogen, die Ersparnis der privaten Haushalte u. ä. ist ohne diese nichtentnommenen Gewinne dargestellt. — 4) Veränderung der Forderungen abzüglich Veränderung der Verbindlichkeiten.

Vermögensübertragungen ab. Von den inländischen Sektoren sind per Saldo nur die Unternehmen Empfänger von Vermögensübertragungen, die sowohl vom Staat als auch von den privaten Haushalten aufgebracht werden. Im Berichtsjahr haben der Staat per Saldo 1 Mrd. DM weniger und die privaten Haushalte per Saldo 5 Mrd. DM mehr an Vermögensübertragungen zur Verfügung gestellt als 1977. Die Vermögensübertragungen an die übrige Welt, die überwiegend vom Staat geleistet werden, gekürzt um Vermögensübertragungen von der übrigen Welt, lagen annähernd auf dem gleichen Niveau wie im Vorjahr. Die 1978 zu verzeichnende Abnahme der Nettovermögensübertragungen des Staates beruhte vor allem darauf, daß die im Abschnitt 4 bereits genannten Sparprämien zugunsten der privaten Haushalte erheblich unter dem Betrag des Jahres 1977 blieben. Für die — verglichen mit dem Vorjahr — per Saldo höheren geleisteten Vermögensübertragungen der privaten Haushalte war neben dem erwähnten Rückgang der vom Staat empfangenen Sparprämien insbesondere die starke Zunahme der Zuteilung von Bausparmitteln für den Wohnungsbau von Bedeutung, die in den Volkswirtschaftlichen Gesamtrechnungen als fiktive Vermögensübertragungen vom Sektor der privaten Haushalte an den Unternehmenssektor nachgewiesen werden.

Die Vermögensbildung der Sektoren (ohne nicht-realisierte Wertsteigerungen bzw. -verluste bei vorhandenen Vermögenswerten, die in den Volkswirtschaftlichen Gesamtrechnungen nicht erfaßt werden) erhöhte sich im Jahr 1978 um 20½ Mrd. DM (+ 15½ %). An diesem Anstieg hatten die Unternehmen einen Anteil von 17½ Mrd. DM und der Staat und die privaten Haushalte einen Anteil von jeweils 1½ Mrd. DM (in dieser Betrachtung sind die nichtentnommenen Gewinne der Unternehmen ohne eigene Rechtspersönlichkeit sowie die Eigenmittel der privaten Haushalte für den Wohnungsbau in die Vermögensbildung des Unternehmenssektors einbezogen).

Die Vermögensbildung eines Sektors ist gleich der Summe aus den Nettoinvestitionen (Bruttoinvestitionen abzüglich Abschreibungen) und dem Finanzierungssaldo. Im Unternehmenssektor hat sich im Jahr 1978 bei einem starken Anstieg der Vermögensbildung (um 17½ Mrd. DM gegenüber 1977) und einer Zunahme der Nettoinvestitionen (um 8½ Mrd. DM) das Finanzierungsdefizit um 9 Mrd. DM verringert. Das Finanzierungsdefizit des Staates erhöhte sich um 3½ Mrd. DM; gleichzeitig stiegen die Vermögensbildung und die staatlichen Nettoinvestitionen um 1½ bzw. 5 Mrd. DM gegenüber 1977. Der Finanzierungssaldo der privaten Haushalte nahm 1978 um 1½ Mrd. DM gegenüber dem Vorjahr zu. Der Forderungsüberschuß der inländischen Sektoren zusammen gegenüber der übrigen Welt erhöhte sich gegenüber dem Vorjahr um 7½ auf 15 Mrd. DM. Auf den Zusammenhang zwischen dem Außenbeitrag und dem Finanzierungssaldo gegenüber der übrigen Welt wird im Abschnitt 7 eingegangen.

Tabelle 19: Bruttoinvestitionen der Unternehmen¹⁾ und ihre Finanzierung

Jahr ²⁾	Bruttoinvestitionen		Finanzierung der Bruttoinvestitionen			
	insgesamt	darunter Bruttoanlageinvestitionen	Abschreibungen	Nichtentnommene Gewinne	Saldo der Vermögensübertragungen	Finanzierungsdefizit
Mill. DM						
1975	171 320	174 220	111 290	9 420	23 950	26 660
1976	201 370	191 870	119 280	14 650	30 040	37 400
1977	218 010	209 210	127 610	10 570	34 140	45 690
1978	236 570	231 470	137 500	24 470	37 890	36 710
% der Bruttoinvestitionen bzw. der Finanzierungsmittel insgesamt						
1975	100	101,7	65,0	5,5	14,0	15,6
1976	100	95,3	59,2	7,3	14,9	18,6
1977	100	96,0	58,5	4,8	15,7	21,0
1978	100	97,8	58,1	10,3	16,0	15,5

1) Einschl. Wohnungsvermietung und privater Organisationen ohne Erwerbscharakter. — 2) Ab 1976 vorläufiges Ergebnis.

Schaubild 5

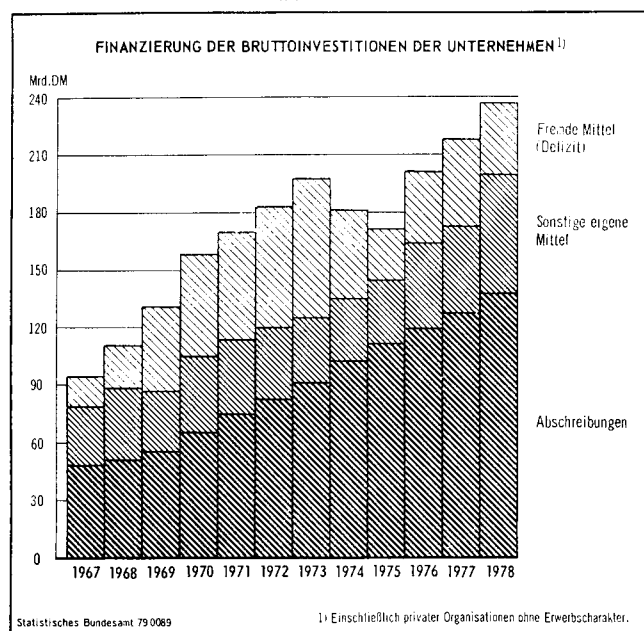

Zur Finanzierung ihrer Bruttoinvestitionen (Anlageinvestitionen und Vorratsveränderung), die von 1977 auf 1978 um $8\frac{1}{2}\%$ auf 236 $\frac{1}{2}$ Mrd. DM gestiegen sind, verwendeten die Unternehmen (einschl. Wohnungsbau) im Jahr 1978 an eigenen Mitteln (Abschreibungen, nicht-entnommene Gewinne und Saldo der Vermögensübertragungen) 200 Mrd. DM und 36 $\frac{1}{2}$ Mrd. DM an fremden Mitteln. Gegenüber 1977 nahmen die eigenen Mittel um 27 $\frac{1}{2}$ Mrd. DM (+ 16 %) zu. Dieser Anstieg setzt sich aus einer Erhöhung der Abschreibungen um 10 Mrd. DM, der nicht-entnommenen Gewinne um 14 Mrd. DM sowie der per Saldo empfangenen Vermögensübertragungen um 3 $\frac{1}{2}$ Mrd. DM zusammen. Das Finanzierungsdefizit der Unternehmen verringerte sich gegenüber 1977 um 9 Mrd. DM. Bezogen auf die Summe der Bruttoinvestitionen erhöhte sich der Anteil der eigenen Mittel von 79,0 % im Jahr 1977 auf 84,5 % im Berichtsjahr. An dieser Entwicklung waren insbesondere die nichtentnommenen Gewinne beteiligt, deren Anteil an den Bruttoinvestitionen von 4,8 auf 10,3 % im Jahr 1978 gestiegen ist; der Anteil der Abschreibungen und der Anteil des Saldos der Vermögensübertragungen haben sich dagegen nur geringfügig geändert (von 58,5 auf 58,1 % bzw. von 15,7 auf 16,0 %). Der Anteil der fremden Mittel an den Bruttoinvestitionen ging von 21,0 % im Vorjahr auf 15,5 % im Jahr 1978 zurück. Die seit 1975 zu beobachtende Tendenz der Unternehmen zur verstärkten Fremdfinanzierung ihrer Investitionen hat sich somit im Jahr 1978 bei relativ stark gestiegenen Bruttoinvestitionen nicht fortgesetzt.

1.8 Die wirtschaftlichen Vorgänge mit der übrigen Welt

Auf die Vorgänge mit der übrigen Welt ist bereits an verschiedenen Stellen des Textes eingegangen worden. In diesem Abschnitt werden sie noch einmal im Zusammenhang beschrieben. Die Darstellung beschränkt sich auf Angaben in jeweiligen Preisen.

Die allgemeine Entwicklung der wirtschaftlichen Vorgänge mit der übrigen Welt ist, nach der merklichen Verlangsamung der Zunahme der Aus- und Einfuhr von Waren und Dienstleistungen im Jahr 1977, durch einen etwa gleichbleibenden Anstieg der Güterausfuhr und eine weitere geringe Abschwächung der Entwicklung der Gütereinfuhr gekennzeichnet. Die wirtschaftliche Verflechtung mit der übrigen Welt ist — gemessen am Verhältnis des Außenhandelsvolumens (Summe der Aus- und Einfuhr von Waren und Dienstleistungen) zum Brutto-sozialprodukt —, wie bereits im Vorjahr, etwas zurückgegangen und betrug 1978 51,4 % (1976: 53,0 %, 1977: 52,8 %).

Der Außenbeitrag (Saldo der Aus- und Einfuhr von Waren und Dienstleistungen) erreichte 1978 eine Höhe von fast 35 Mrd. DM und stieg erstmals seit 1974 gegenüber dem Vorjahr wieder an. Der Überschuß im Warenverkehr nahm von 43 $\frac{1}{2}$ Mrd. DM im Jahr 1977 auf 46 Mrd. DM 1978 zu, das Defizit der Dienstleistungsbilanz — einschl. des Saldos der Erwerbs- und Vermögenseinkommen zwischen Inländern und der übrigen Welt — verringerte sich gegenüber dem Vorjahr spürbar um 3 $\frac{1}{2}$ Mrd. DM und betrug 1978 11 $\frac{1}{2}$ Mrd. DM. Dem um 6 Mrd. DM größeren Außenbeitrag stand ein im Vergleich zum Vorjahr um 1 Mrd. DM niedrigerer Saldo der an die übrige Welt geleisteten laufenden Übertragungen in Höhe von knapp 18 $\frac{1}{2}$ Mrd. DM gegenüber. Berücksichtigt man, daß 1978 per Saldo rd. 1 Mrd. DM Vermögensübertragungen an Ausländer geleistet wurden, ergibt sich ein Finanzierungsüberschuß gegenüber der übrigen Welt in Höhe von 15 Mrd. DM, der um 7 Mrd. DM größer war als 1977.

Die Ausfuhr von Waren und Dienstleistungen nahm 1978 gegenüber dem Vorjahr um knapp 18 Mrd. DM zu; das ist eine Steigerung um $5\frac{1}{2}\%$. Im Jahr 1977 hatte sich die gesamte Ausfuhr, nach der starken Erhöhung im Jahr 1976 (+ 14 $\frac{1}{2}\%$ gegenüber 1975) ebenfalls nur noch um $5\frac{1}{2}\%$ vergrößert. Die Warenausfuhr allein stieg 1978 um 10 $\frac{1}{2}$ Mrd. DM (+ 4 %) an. Gegenüber den Angaben der Außenhandelsstatistik über den Generalhandel liegt die Warenausfuhr in die übrige Welt nach den Abgrenzungen der Volkswirtschaftlichen Gesamtrechnungen regelmäßig erheblich niedriger (1978 um 14 $\frac{1}{2}$ Mrd. DM). Dies erklärt sich aus Unterschieden in den Konzepten, z. B. durch Nettostellung des grenzüberschreitenden Veredelungsverkehrs und Bereinigung der Ergebnisse der Außenhandelsstatistik um Rückwaren, Ersatz- und Rückzahlungen, Preisnachlässe u. ä. Die Warenausfuhr in die übrige Welt umfaßt im Vergleich zur Außenhandelsstatistik ferner Warenlieferungen an die DDR und Berlin (Ost). Die Dienstleistungsverkäufe erhöhten sich 1978 um 11 $\frac{1}{2}\%$. Dies entspricht, nach der merklichen Abschwächung der Entwicklung im Jahr 1977 (u. a. wegen des Rückgangs der Überschüsse im Transithandel, die in den Volkswirtschaftlichen Gesamtrechnungen den Dienstleistungsausfuhren zugesetzt werden), wieder den deutlich höheren Zunahmen der vorhergehenden Jahre. Die in die Dienstleistungsverkäufe einbezogenen Erwerbs- und Vermögenseinkommen aus dem Ausland, die zum überwiegenden Teil (1978 rd. 80 %) aus Kapitalerträgen bestehen, haben 1978 um 11 % und damit etwa im gleichen Maße wie die gesamte Dienstleistungsausfuhr zugenommen.

Die Einfuhr von Waren und Dienstleistungen stieg 1978 um 11 $\frac{1}{2}$ Mrd. DM bzw. 4 % an. Damit hat sich, anders als auf der Ausfuhrseite, die bereits 1977 zu beobachtende Verlangsamung der Entwicklung (Zunahme der gesamten Einfuhr 1977: 6 $\frac{1}{2}$ gegenüber 16 $\frac{1}{2}\%$ im Jahr 1976, jeweils im Vorjahresvergleich) im Berichtsjahr noch fortgesetzt. Die Einfuhr von Waren vergrößerte sich gegenüber 1977 um 8 $\frac{1}{2}$ Mrd. DM bzw. 3 $\frac{1}{2}\%$ (1977: + 5 $\frac{1}{2}\%$). Auch auf der Einfuhrseite liegt der Gesamtbeitrag der Warentransaktionen mit der übrigen Welt nach den Konzepten der Volkswirtschaftlichen Gesamtrechnungen stets unter den Generalhandelszahlen der Außenhandelsstatistik (1978 um 21 Mrd. DM). Zusätzlich zu den bei der Ausfuhr genannten Gründen, die sich auf der Einfuhrseite in der gleichen Richtung auswirken, ist hier vor allem die Absetzung der Frachten und Seetransportversicherungen beim Übergang von der cif- zur fob-Bewertung der Wareneinfuhr von Bedeutung. Die Dienstleistungskäufe aus der übrigen Welt (einschl. Erwerbs- und Vermögenseinkommen) nahmen 1978 um 4 $\frac{1}{2}\%$ und damit ebenfalls weniger zu als 1977 (+ 10 %). Dies liegt vor allem an der Entwicklung der in diesem Posten enthaltenen Erwerbs- und Vermögenseinkommen. Bei diesen Strömen ergab sich 1978 ein Rückgang um 8 %, nachdem im Jahr 1977, vor allem wegen außergewöhnlich hoher Zunahmen der an die übrige Welt abfließenden Kapitalerträge (vor allem Ausschüttungen von inländischen Unternehmen an

Tabelle 20: Wirtschaftliche Vorgänge mit der übrigen Welt
Mill. DM

Jahr ¹⁾	Ausfuhr von Waren und Dienstleistungen	Einfuhr	Außen- beitrag (Sp. 1 — Sp. 2)	Laufende Übertragungen			Saldo der laufenden Rechnung (Sp.3 + Sp.6)	Vermögensübertragungen			Finan- zierungs- saldo (Sp. 7 + Sp. 10)
	1	2		empfangen	geleistet	Saldo (Sp. 4 — Sp. 5)		empfangen	geleistet	Saldo (Sp. 8 — Sp. 9)	
1975	272 510	242 680	+ 29 830	4 710	23 500	— 18 790	+ 11 040	20	820	— 800	+ 10 240
1976	311 780	282 220	+ 29 560	5 640	24 690	— 19 050	+ 10 510	70	1 350	— 1 280	+ 9 230
1977	329 250	300 650	+ 28 600	7 930	27 330	— 19 400	+ 9 200	140	1 400	— 1 260	+ 7 940
1978	347 000	312 250	+ 34 750	10 190	28 590	— 18 400	+ 16 350	90	1 250	— 1 160	+ 15 190
Veränderung gegenüber dem Vorjahr											
1975	— 3 680	+ 9 930	— 13 610	+ 320	+ 1 660	— 1 340	— 14 950	—	+ 120	— 120	— 15 070
1976	+ 39 270	+ 39 540	— 270	+ 930	+ 1 190	— 260	— 530	+ 50	+ 530	— 480	— 1 010
1977	+ 17 470	+ 18 430	— 960	+ 2 290	+ 2 640	— 350	— 1 310	+ 70	+ 50	+ 20	— 1 290
1978	+ 17 750	+ 11 600	+ 6 150	+ 2 260	+ 1 260	+ 1 000	+ 7 150	— 50	— 150	+ 100	+ 7 250

¹⁾ Ab 1976 vorläufiges Ergebnis.

ihre ausländischen Eigner), eine Erhöhung um 20 % zu beobachten war. Wie bei der Ausfuhr machen die Kapitalerträge den größten Teil der Einkommen für grenzüberschreitende Faktorleistungen aus. 1978 waren es knapp drei Viertel der gesamten geleisteten Erwerbs- und Vermögenseinkommen.

An laufenden Übertragungen wurden 1978 aus der übrigen Welt 10 Mrd. DM empfangen; das waren nicht ganz 2 1/2 Mrd. DM oder 28 1/2 % mehr als 1977. Die starke Zunahme ist vor allem auf die im Berichtsjahr erneut erheblich gestiegenen Mittel aus dem EG-Agrarfonds zurückzuführen. Die an die übrige Welt geleisteten laufenden Übertragungen betrugen im Jahr 1978 28 1/2 Mrd. DM; sie stiegen um 1 Mrd. DM bzw. um 4 1/2 % an. Bei den geleisteten laufenden Übertragungen spielen seit Jahren die Übertragungen des Staates und die der privaten Haushalte die entscheidende Rolle. 1978 machten sie 65 1/2 bzw. 31 % des Gesamtbetrages aus. Diese beiden Größen entwickelten sich unterschiedlich. Die laufenden Übertragungen des Staates nahmen gegenüber dem Vorjahr um 6 1/2 % zu, während die der privaten Haushalte vor allem wegen der bereits seit einigen Jahren leicht rückläufigen Heimatüberweisungen ausländischer Arbeitnehmer im Jahr 1978 nur um 1/2 % anstiegen.

Der Saldo der laufenden Einnahmen und Ausgaben im Verkehr mit der übrigen Welt zeigt für 1978 einen Einnahmenüberschuß von 16 1/2 Mrd. DM. Diese Größe ergibt sich, indem man vom Außenbeitrag (35 Mrd.

DM) die per Saldo an die übrige Welt geleisteten laufenden Übertragungen (18 1/2 Mrd. DM) abzieht. Ein positiver Saldo der laufenden Rechnung kennzeichnet, aus gesamtwirtschaftlicher Sicht, den Sachverhalt, daß die Ersparnis aller inländischer Sektoren in einer Periode nicht allein zur Finanzierung der inländischen Nettoinvestitionen verwendet wurde. Vielmehr flossen Teile der Ersparnis per Saldo als Vermögensübertragungen, Kreditvergabe, Tilgung von Verbindlichkeiten und dgl. an das Ausland ab.

Die aus der übrigen Welt empfangenen Vermögensübertragungen waren, wie in den Vorjahren, unbedeutend (0,09 Mrd. DM). Von den geleisteten Vermögensübertragungen an die übrige Welt in Höhe von 1,3 Mrd. DM entfiel der überwiegende Teil (1,0 Mrd. DM) auf Zahlungen des Staates (als staatliche Leistungen an Entwicklungsländer, Wiedergutmachungen u. a.).

Der Finanzierungsüberschuß gegenüber der übrigen Welt ergibt sich, ausgehend vom Saldo der laufenden Einnahmen und Ausgaben, durch Abzug der per Saldo an die übrige Welt geleisteten Vermögensübertragungen. Der Finanzierungsüberschuß belief sich — wie bereits erwähnt — auf 15 Mrd. DM und lag um 7 Mrd. DM höher als 1977. Die Zunahme beruht in der vorliegenden Saldenbetrachtung vor allem auf dem Rückgang des Defizits im Dienstleistungsverkehr bei gleichzeitigem Anstieg der Überschüsse im Warenverkehr sowie auf dem Rückgang der unentgeltlichen Leistungen an die übrige Welt.

1 Konten der Volkswirtschaftlichen Gesamtrechnungen
1.1 Vereinfachtes Kontensystem

Table with 9 columns: Bu-chungs-Nr., Position, 1975, 1976, 1977, Bu-chungs-Nr., Position, 1975, 1976, 1977. Includes sub-headers for 'Mill. DM'.

0 Zusammengefaßtes Güterkonto

Table with 9 columns showing production and consumption data for 1975, 1976, and 1977. Includes sub-accounts for production values, imports, exports, and gross fixed capital formation.

1 Unternehmen

1-1 Produktionskonto

Table with 9 columns showing production account data for 1975, 1976, and 1977. Includes sub-accounts for gross value added and production value.

1-2 Einkommensentstehungskonto

Table with 9 columns showing income account data for 1975, 1976, and 1977. Includes sub-accounts for depreciation, taxes, and net income.

1-3 Einkommensverteilungskonto

Table with 9 columns showing income distribution data for 1975, 1976, and 1977. Includes sub-accounts for income from self-employment, taxes, and net income.

Fußnoten siehe S. 32.

1.1 Vereinfachtes Kontensystem

Bu- chungs- Nr.	Position	1975	1976 ¹⁾	1977 ¹⁾	Bu- chungs- Nr.	Position	1975	1976 ¹⁾	1977 ¹⁾
		Mill. DM					Mill. DM		

1 Unternehmen

1-4 Einkommensumverteilungskonto⁵⁾

1-4.20	Geleistete direkte Steuern an den Staat	14 260	18 410	24 430	1-4.50	Anteil am Volkseinkommen (unverteilte Gewinne)	28 050	37 800	34 670
1-4.35	Soziale Leistungen	14 020	15 330	16 150	1-4.80	Empfangene Sozialbeiträge von priv. Haushalten	18 240	20 130	20 000
	an priv. Haushalte	13 960	15 270	16 090	1-4.90	Sonstige empfangene laufende Übertragungen	25 930	29 170	31 180
	an die übrige Welt	60	60	60		von Unternehmen	6 720	7 650	8 150
1-4.40	Sonstige geleistete laufende Übertragungen	25 050	28 110	29 830		vom Staat	2 260	2 490	2 880
	an Unternehmen	6 720	7 650	8 150		von priv. Haushalten ²⁾	16 580	18 610	19 650
	an den Staat	1 600	1 790	1 950		von der übrigen Welt	370	420	500
	an priv. Haushalte ²⁾	16 130	18 060	19 050					
	an die übrige Welt	600	610	680					
1-4.49	Verfügbares Einkommen	18 890	25 250	15 440					
	Summe	72 220	87 100	85 850		Summe	72 220	87 100	85 850

1-5 Einkommensverwendungskonto⁵⁾

1-5.49	Ersparnis	18 890	25 250	15 440	1-5.50	Verfügbares Einkommen	18 890	25 250	15 440
	Summe	18 890	25 250	15 440		Summe	18 890	25 250	15 440

1-6 Vermögensveränderungskonto

1-6.20	Bruttoinvestitionen	171 320	201 370	218 010	1-6.50	Ersparnis	18 890	25 250	15 440
	1-6.21 Anlageinvestitionen ²⁾	174 220	191 870	209 210	1-6.60	Nichtentnommene Gewinne der Unternehmen ohne eig. Rechtspers.	9 470	- 10 600	- 4 870
	1-6.25 Vorratsveränderung	- 2 900	9 500	8 800	1-6.70	Abschreibungen ²⁾	111 290	119 280	127 610
1-6.30	Geleistete Vermögensüber- tragungen	13 350	15 000	14 460	1-6.80	Empfangene Vermögensüber- tragungen	37 300	45 040	48 600
	an Unternehmen	1 020	1 160	1 650		von Unternehmen	1 020	1 160	1 650
	an den Staat	3 560	4 100	3 950		vom Staat	13 570	18 680	18 990
	an priv. Haushalte ²⁾	8 770	9 740	8 860		von priv. Haushalten ²⁾	22 710	25 200	27 960
1-6.49	Finanzierungssaldo	- 26 660	- 37 400	- 45 690					
	Summe	158 010	178 970	186 780		Summe	158 010	178 970	186 780

1-7 Finanzierungskonto

1-7.10	Veränderung der Forderungen	196 330	200 390	209 650	1-7.50	Finanzierungssaldo	- 26 660	- 37 400	- 45 690
					1-7.60	Veränderung der Verbindlich- keiten	222 990	237 880	256 290
					1-7.99	Statistische Differenz	-	- 90	- 950
	Summe	196 330	200 390	209 650		Summe	196 330	200 390	209 650

2 Staat (einschl. Sozialversicherung)

2-1 Produktionskonto

2-1.10	Vorleistungen	117 460	126 180	132 160	2-1.60	Produktionswert	241 910	257 980	272 950
2-1.49	Bruttowertschöpfung	124 450	131 800	140 790					
	Summe	241 910	257 980	272 950		Summe	241 910	257 980	272 950

2-2 Einkommensentstehungskonto

2-2.10	Abschreibungen	5 740	6 240	6 770	2-2.50	Bruttowertschöpfung	124 450	131 800	140 790
2-2.20	Geleistete Produktionssteuern an den Staat	180	200	210					
2-2.49	Beitrag zum Nettoinlands- produkt zu Faktorkosten (Nettowertschöpfung)	118 530	125 360	133 810					
	Summe	124 450	131 800	140 790		Summe	124 450	131 800	140 790

Fußnoten siehe S. 32.

1.1 Vereinfachtes Kontensystem

Bu- chungs- Nr.	Position	1975	1976 ¹⁾	1977 ¹⁾	Bu- chungs- Nr.	Position	1975	1976 ¹⁾	1977 ¹⁾
		Mill. DM					Mill. DM		
2 Staat (einschl. Sozialversicherung)									
2-3 Einkommensverteilungskonto									
2-3.10	Geleistete Einkommen aus un- selbständiger Arbeit an private Haushalte an die übrige Welt	118 530 118 510 20	125 360 125 340 20	133 810 133 790 20	2-3.50	Beitrag zum Nettoinlandsprodukt zu Faktorkosten (Nettowert- schöpfung)	118 530	125 360	133 810
2-3.20	Geleistete Vermögenseinkommen (Zinsen auf öffentl. Schulden) an Unternehmen an den Staat an priv. Haushalte ²⁾ an die übrige Welt	14 230 11 030 1 200 1 780 220	17 580 13 820 1 270 2 220 270	20 710 16 390 1 220 2 680 420	2-3.70	Empfangene Einkommen aus Unter- nehmertätigkeit und Vermögen von Unternehmen vom Staat von der übrigen Welt	9 600 8 310 1 200 90	9 890 8 350 1 270 270	9 370 8 000 1 220 150
2-3.49	Anteil am Volkseinkommen	- 4 630	- 7 690	- 11 340					
Summe		128 130	135 250	143 180	Summe		128 130	135 250	143 180
2-4 Einkommensumverteilungskonto									
2-4.10	Geleistete Subventionen an Unternehmen	15 230	16 790	19 050	2-4.50	Anteil am Volkseinkommen	- 4 630	- 7 690	- 11 340
2-4.35	Soziale Leistungen an priv. Haushalte an die übrige Welt	168 030 164 380 3 650	179 830 176 120 3 710	192 790 188 700 4 090	2-4.60	Empfangene indirekte Steuern (Produktionssteuern u. Ein- fuhrabgaben)	126 700	138 160	149 060
2-4.40	Sonstige geleistete laufende Übertragungen an Unternehmen an priv. Organisationen o.E. an die übrige Welt	16 810 2 260 4 640 9 910	18 870 2 490 5 130 11 250	22 050 2 880 5 620 13 550	2-4.61	Produktionssteuern von Unternehmen vom Staat von priv. Org.o.E.	98 520 98 330 180 10	105 640 105 430 200 10	114 430 114 210 210 10
2-4.49	Verfügbares Einkommen	207 830	241 400	266 290	2-4.65	Einfuhrabgaben	28 180	32 520	34 630
					2-4.70	Empfangene direkte Steuern von Unternehmen von priv. Haushalten ²⁾ von der übrigen Welt	123 820 14 260 109 400 160	143 820 18 410 125 180 230	164 620 24 430 140 140 50
					2-4.80	Empfangene Sozialbeiträge von priv. Haushalten von der übrigen Welt	153 940 153 450 490	173 020 172 450 570	185 480 184 880 600
					2-4.90	Sonstige empfangene laufende Übertragungen von Unternehmen ²⁾ von priv. Haushalten ²⁾ von der übrigen Welt	8 070 1 600 3 360 3 110	9 580 1 790 3 840 3 950	12 360 1 950 4 160 6 250
Summe		407 900	456 890	500 180	Summe		407 900	456 890	500 180
2-5 Einkommensverwendungskonto									
2-5.10	Staatsverbrauch	215 290	227 420	240 290	2-5.50	Verfügbares Einkommen	207 830	241 400	266 290
2-5.49	Ersparnis	- 7 460	13 980	26 000					
Summe		207 830	241 400	266 290	Summe		207 830	241 400	266 290
2-6 Vermögensveränderungskonto									
2-6.20	Bruttoinvestitionen 2-6.21 Anlageinvestitionen 2-6.25 Vorratsveränderung	40 920 40 320 600	40 220 40 020 200	40 230 39 930 300	2-6.50	Ersparnis	- 7 460	13 980	26 000
2-6.30	Geleistete Vermögensüber- tragungen an Unternehmen an priv. Haushalte ²⁾ an die übrige Welt	22 840 13 570 8 700 570	28 570 18 680 8 750 1 140	30 330 18 990 10 220 1 120	2-6.70	Abschreibungen	5 740	6 240	6 770
2-6.49	Finanzierungssaldo	- 59 450	- 40 800	- 31 260	2-6.80	Empfangene Vermögensüber- tragungen von Unternehmen von priv. Haushalten ²⁾ von der übrigen Welt	6 030 3 560 2 470 0	7 770 4 100 3 620 50	6 530 3 950 2 460 120
Summe		4 310	27 990	39 300	Summe		4 310	27 990	39 300
2-7 Finanzierungskonto									
2-7.10	Veränderung der Forderungen	5 270	6 050	6 020	2-7.50	Finanzierungssaldo	- 59 450	- 40 800	- 31 260
					2-7.60	Veränderung der Verbindlich- keiten	64 740	46 770	36 580
					2-7.99	Statistische Differenz	- 20	80	700
Summe		5 270	6 050	6 020	Summe		5 270	6 050	6 020

Fußnoten siehe S.32.

1.1 Vereinfachtes Kontensystem

Bu- chungs- Nr.	Position	1975	1976 ¹⁾	1977 ¹⁾	Bu- chungs- Nr.	Position	1975	1976 ¹⁾	1977 ¹⁾
		Mill. DM					Mill. DM		

3 Private Haushalte und private Organisationen ohne Erwerbscharakter

3-1 Produktionskonto

3-1.10	Vorleistungen der priv. Organisationen o.E.	6 380	6 970	7 680	3-1.60	Produktionswert	23 050	24 980	27 230
3-1.49	Bruttowertschöpfung	16 670	18 010	19 550	3-1.61	Priv. Haushalte	1 470	1 530	1 600
	Summe	23 050	24 980	27 230	3-1.65	Priv. Organisationen o.E.	21 580	23 450	25 630
						Summe	23 050	24 980	27 230

3-2 Einkommensentstehungskonto

3-2.10	Abschreibungen der priv. Organisationen o.E.	1 580	1 670	1 810	3-2.50	Bruttowertschöpfung	16 670	18 010	19 550
3-2.20	Geleistete Produktionssteuern der priv. Organisationen o.E. an den Staat	10	10	10					
3-2.49	Beitrag zum Nettoinlandsprodukt zu Faktorkosten (Nettowert- schöpfung)	15 080	16 330	17 730					
	Summe	16 670	18 010	19 550		Summe	16 670	18 010	19 550

3-3 Einkommensverteilungskonto

3-3.10	Geleistete Einkommen aus un- selbständiger Arbeit an priv. Haushalte	15 080	16 330	17 730	3-3.50	Beitrag zum Nettoinlandsprodukt zu Faktorkosten (Nettowert- schöpfung)	15 080	16 330	17 730
3-3.20	Geleistete Vermögenseinkommen (Zinsen auf Konsumentenschul- den) an Unternehmen	7 000	7 140	7 650	3-3.60	Empfangene Einkommen aus un- selbständiger Arbeit von Unternehmen vom Staat von priv. Haushalten ²⁾ von der übrigen Welt	583 600 447 010 118 510 15 080 3 000	626 440 481 590 125 340 16 330 3 180	669 890 515 080 133 790 17 730 3 290
3-3.49	Anteil am Volkseinkommen	782 130	844 690	905 990	3-3.70	Empfangene Einkommen aus Unter- nehmertätigkeit und Vermögen von Unternehmen vom Staat von der übrigen Welt	205 530 203 680 1 780 70	225 390 223 100 2 220 70	243 750 241 000 2 680 70
	Summe	804 210	868 160	931 370		Summe	804 210	868 160	931 370

3-4 Einkommensumverteilungskonto⁶⁾

3-4.20	Geleistete direkte Steuern an den Staat	109 400	125 180	140 140	3-4.50	Anteil am Volkseinkommen	782 130	844 690	905 990
3-4.30	Geleistete Sozialbeiträge ⁴⁾ an Unternehmen an den Staat an priv. Haushalte an die übrige Welt	173 470 18 240 153 450 1 690 90	194 570 20 130 172 450 1 900 90	206 790 20 000 184 880 1 820 90	3-4.80	Empfangene Sozialbeiträge von priv. Haushalten	1 690	1 900	1 820
3-4.35	Soziale Leistungen an priv. Haushalte	920	990	1 050	3-4.85	Empfangene soziale Leistungen ⁴⁾ von Unternehmen vom Staat von priv. Haushalten von der übrigen Welt	179 500 13 960 64 380 920 240	192 640 15 270 176 120 990 260	206 140 16 090 188 700 1 050 300
3-4.40	Sonstige geleistete laufende Übertragungen an Unternehmen ⁴⁾ an den Staat an die übrige Welt	29 050 16 580 3 360 9 110	31 340 18 610 3 840 8 890	32 590 19 650 4 160 8 780	3-4.90	Sonstige empfangene laufende Übertragungen ⁴⁾ von Unternehmen vom Staat von der übrigen Welt	20 880 16 130 4 640 110	23 330 18 060 5 130 140	24 810 19 050 5 620 140
3-4.49	Verfügbares Einkommen	671 360	710 480	758 190		Summe	984 200	1 062 560	1 138 760
	Summe	984 200	1 062 560	1 138 760		Summe	984 200	1 062 560	1 138 760

3-5 Einkommensverwendungskonto⁶⁾

3-5.10	Privater Verbrauch	576 540	623 130	666 570	3-5.50	Verfügbares Einkommen	671 360	710 480	758 190
3-5.11	Käufe der pr. Haushalte	570 280	616 390	658 880					
3-5.15	Eigenverbrauch der pr. Organisationen o.E.	6 260	6 740	7 690					
3-5.49	Ersparnis	94 820	87 350	91 620					
	Summe	671 360	710 480	758 190		Summe	671 360	710 480	758 190

Fußnoten siehe S.32.

1.1 Vereinfachtes Kontensystem

Bu- chungs- Nr.	Position	1975	1976 ¹⁾	1977 ¹⁾	Bu- chungs- Nr.	Position	1975	1976 ¹⁾	1977 ¹⁾
		Mill. DM					Mill. DM		

3 Private Haushalte und private Organisationen ohne Erwerbscharakter

3-6 Vermögensveränderungskonto

3-6.10	Nichtentnommene Gewinne der Unternehmen ohne eig. Rechtspers.	- 9 470	- 10 600	- 4 870	3-6.50	Ersparnis	94 820	87 350	91 620
3-6.30	Geleistete Vermögensübertragungen	25 430	29 030	30 700	3-6.80	Empfangene Vermögensübertragungen	17 490	18 510	19 100
	an Unternehmen	22 710	25 200	27 960		von Unternehmen	8 770	9 740	8 860
	an den Staat	2 470	3 620	2 460		vom Staat	8 700	8 750	10 220
	an die übrige Welt	250	210	280		von der übrigen Welt	20	20	20
3-6.49	Finanzierungssaldo	96 350	87 430	84 890					
Summe		112 310	105 860	110 720	Summe		112 310	105 860	110 720

3-7 Finanzierungskonto

3-7.10	Veränderung der Forderungen	103 810	101 590	99 600	3-7.50	Finanzierungssaldo	96 350	87 430	84 890
					3-7.60	Veränderung der Verbindlichkeiten	7 460	14 160	14 710
Summe		103 810	101 590	99 600	Summe		103 810	101 590	99 600

8 Zusammengefaßtes Konto der übrigen Welt

8.10	Käufe von Waren und Dienstleistungen	256 010	293 520	309 920	8.60	Verkäufe von Waren und Dienstleistungen	227 260	266 280	281 520
8.20	Geleistete Erwerbs- und Vermögenseinkommen	16 500	18 260	19 330	8.70	Empfangene Erwerbs- und Vermögenseinkommen	15 420	15 940	19 130
8.21	Einkommen aus unselbstständiger Arbeit				8.71	Einkommen aus unselbstständiger Arbeit	1 950	2 090	2 240
	an priv. Haushalte	3 000	3 180	3 290		von Unternehmen	1 930	2 070	2 220
8.25	Einkommen aus Unternehmertätigkeit und Vermögen					vom Staat	20	20	20
	an Unternehmen	13 500	15 080	16 040	8.75	Einkommen aus Unternehmertätigkeit und Vermögen	13 470	13 850	16 890
	an den Staat	13 340	14 740	15 820		von Unternehmen	13 250	13 580	16 470
	an priv. Haushalte ²⁾	90	270	150		vom Staat	220	270	420
		70	70	70	8.80	Empfangene Übertragungen	24 320	26 040	28 730
8.30	Geleistete Übertragungen	4 730	5 710	8 070	8.81	Produktionssteuern von Unternehmen	80	80	80
8.31	Subventionen an Unternehmen	230	70	90	8.83	Sozialbeiträge von priv. Haushalten	90	90	90
8.32	Direkte Steuern an den Staat	160	230	50	8.84	Soziale Leistungen von Unternehmen	3 710	3 770	4 150
8.33	Sozialbeiträge an den Staat	490	570	600		vom Staat	60	60	60
8.34	Soziale Leistungen an priv. Haushalte	240	260	300		vom Staat	3 650	3 710	4 090
8.35	Sonstige laufende Übertragungen				8.85	Sonstige laufende Übertragungen	19 620	20 750	23 010
	an Unternehmen	3 590	4 510	6 890		von Unternehmen	600	610	680
	an den Staat	370	420	500		vom Staat	9 910	11 250	13 550
	an priv. Haushalte ²⁾	3 110	3 950	6 250		von priv. Haushalten ²⁾	9 110	8 890	8 780
		110	140	140	8.87	Vermögensübertragungen	820	1 350	1 400
8.37	Vermögensübertragungen	20	70	140		vom Staat	570	1 140	1 120
	an den Staat	0	50	120		von priv. Haushalten ²⁾	250	210	280
	an priv. Haushalte ²⁾	20	20	20	8.90	Veränderung der Verbindlichkeiten	38 240	43 450	37 680
8.40	Veränderung der Forderungen	28 020	34 230	29 990	8.99	Statistische Differenz	20	10	250
Aufwendungen der übrigen Welt		305 260	351 720	367 310	Erträge der übrigen Welt		305 260	351 720	367 310

Fußnoten siehe S. 32.

1.2 Konten der Gebietskörperschaften

Bu- chungs- Nr.	Position	1975	1976 ¹⁾ Mill. DM	1977 ¹⁾	Bu- chungs- Nr.	Position	1975	1976 ¹⁾ Mill. DM	1977 ¹⁾
21-1 Produktionskonto									
21-1.10	Vorleistungen			66 740	21-1.60	Produktionswert	177 790	188 790	200 160
21-1.49	Bruttowertschöpfung			133 420					
	Summe	177 790	188 790	200 160		Summe	177 790	188 790	200 160
21-2 Einkommensentstehungskonto									
21-2.10	Abschreibungen	5 600	6 090	6 600	21-2.50	Bruttowertschöpfung	117 790	124 870	133 420
21-2.20	Geleistete Produktionssteuern an der Staat	170	190	200					
21-2.49	Beitrag zum Nettoinlandsprodukt zu Faktorkosten (Nettowertschöpfung)	112 020	118 590	126 620					
	Summe	117 790	124 870	133 420		Summe	117 790	124 870	133 420
21-3 Einkommensverteilungskonto									
21-3.10	Geleistete Einkommen aus unselbständiger Arbeit an priv. Haushalte an die übrige Welt	112 020 112 000 20	118 590 118 570 20	126 620 126 600 20	21-3.50	Beitrag zum Nettoinlandsprodukt zu Faktorkosten (Nettowertschöpfung)	112 020	118 590	126 620
21-3.20	Geleistete Vermögenseinkommen (Zinsen auf öffentl. Schulden) an Unternehmen an den Staat an priv. Haushalte ²⁾ an die übrige Welt	14 230 11 030 1 200 1 780 220	17 580 13 820 1 270 2 220 270	20 710 16 390 1 220 2 680 420	21-3.70	Empfangene Einkommen aus Unternehmertätigkeit und Vermögen von Unternehmen vom Staat von der übrigen Welt	4 460 4 030 340 90	5 120 4 490 360 270	5 350 4 790 410 150
21-3.49	Anteil am Volkseinkommen	9 770	- 12 460	- 15 360					
	Summe	116 480	123 710	131 970		Summe	116 480	123 710	131 970
21-4 Einkommensumverteilungskonto									
21-4.10	Geleistete Subventionen an Unternehmen	15 180	16 750	18 970	21-4.50	Anteil am Volkseinkommen	9 770	- 12 460	- 15 360
21-4.35	Soziale Leistungen an priv. Haushalte an die übrige Welt	56 530 54 170 2 360	58 020 55 860 2 160	60 220 57 960 2 260	21-4.60	Empfangene indirekte Steuern	126 700	138 160	149 060
21-4.40	Sonstige geleistete laufende Übertragungen an Unternehmen an öffentl. Körperschaften an priv. Organisationen o.E. an die übrige Welt	79 620 2 260 63 160 4 640 9 560	83 690 2 490 65 470 5 130 10 600	90 970 2 880 69 680 5 620 12 790	21-4.61	Produktionssteuern von Unternehmen vom Staat von priv.Org.o.E.	98 520 98 330 180 10	105 640 105 430 200 10	114 430 114 210 210 10
21-4.49	Verfügbares Einkommen	147 330	172 550	197 970	21-4.65	Einfuhrabgaben	28 180	32 520	34 630
	Summe	298 660	331 010	368 130	21-4.70	Empfangene direkte Steuern von Unternehmen von priv. Haushalten ²⁾ von der übrigen Welt	123 820 14 260 109 400 160	143 820 18 470 125 180 230	164 620 24 430 140 140 50
					21-4.80	Empfangene Sozialbeiträge von priv. Haushalten	14 810	15 660	16 620
					21-4.90	Sonstige empfangene laufende Übertragungen von Unternehmen von öffentl. Körperschaften von priv. Haushalten ²⁾ von der übrigen Welt	43 100 820 35 810 3 360 3 110	45 830 880 37 160 3 840 3 950	53 190 980 41 800 4 160 6 250
	Summe	298 660	331 010	368 130		Summe	298 660	331 010	368 130
21-5 Einkommensverwendungskonto									
21-5.10	Eigenverbrauch	151 190	158 250	167 510	21-5.50	Verfügbares Einkommen	147 330	172 550	197 970
21-5.49	Ersparnis	- 3 860	14 300	30 460					
	Summe	147 330	172 550	197 970		Summe	147 330	172 550	197 970
21-6 Vermögensveränderungskonto									
21-6.20	Bruttoinvestitionen	40 270	39 670	39 650	21-6.50	Ersparnis	- 3 860	14 300	30 460
21-6.21	Anlageinvestitionen	39 670	39 470	39 350	21-6.70	Abschreibungen	5 600	6 090	6 600
21-6.25	Vorratsveränderung	600	200	300	21-6.80	Empfangene Vermögensübertragungen von Unternehmen von öffentl. Körpersch. von priv. Haushalten ²⁾ von der übrigen Welt	24 570 3 560 20 480 530 -	26 800 4 100 21 590 1 060 50	23 830 3 950 18 860 900 120
21-6.30	Geleistete Vermögensübertragungen an Unternehmen an öffentl. Körpersch. an priv. Haushalte ²⁾ an die übrige Welt	43 100 13 350 20 480 8 700 570	49 470 18 430 21 590 8 750 700	48 160 18 390 18 860 10 220 690					
21-6.49	Finanzierungssaldo	-57 060	- 41 950	- 26 920					
	Summe	26 310	47 190	60 890		Summe	26 310	47 190	60 890
21-7 Finanzierungskonto									
21-7.10	Veränderung der Forderungen	9 920	- 280	7 470	21-7.50	Finanzierungssaldo	-57 060	- 41 950	- 26 920
					21-7.60	Veränderung der Verbindlichkeiten	64 680	46 810	36 550
					21-7.99	Statistische Differenz	2 300	- 5 140	- 2 160
	Summe	9 920	- 280	7 470		Summe	9 920	- 280	7 470

Fußnoten siehe S.32.

1.3 Konten der Sozialversicherung

Bu- chungs- Nr.	Position	1975	1976 ¹⁾	1977 ¹⁾	Bu- chungs- Nr.	Position	1975	1976 ¹⁾	1977 ¹⁾
		Mill. DM					Mill. DM		
22-1 Produktionskonto									
22-1.10	Vorleistungen	57 460	62 250	65 420	22-1.60	Produktionswert	64 120	69 260	72 790
22-1.49	Bruttowertschöpfung	6 660	7 030	7 370					
Summe		64 120	69 260	72 790	Summe		64 120	69 260	72 790
22-2 Einkommensentstehungskonto									
22-2.10	Abschreibungen	140	150	170	22-2.50	Bruttowertschöpfung	6 660	7 030	7 370
22-2.20	Geleistete Produktionssteuern an den Staat	10	10	10					
22-2.49	Beitrag zum Nettoinlandsprodukt zu Faktorkosten (Nettowert- schöpfung)	6 510	6 870	7 190					
Summe		6 660	7 030	7 370	Summe		6 660	7 030	7 370
22-3 Einkommensverteilungskonto									
22-3.10	Geleistete Einkommen aus unselbständiger Arbeit an priv. Haushalte	6 510	6 870	7 190	22-3.50	Beitrag zum Nettoinlandsprodukt zu Faktorkosten (Nettowert- schöpfung)	6 510	6 870	7 190
22-3.49	Anteil am Volkseinkommen	5 140	4 770	4 020	22-3.70	Empfangene Einkommen aus Unter- nehmertätigkeit und Vermögen von Unternehmen vom Staat	5 140 4 280 860	4 770 3 860 910	4 020 3 210 810
Summe		11 650	11 640	11 210	Summe		11 650	11 640	11 210
22-4 Einkommensumverteilungskonto									
22-4.10	Geleistete Subventionen an Unternehmen	50	40	80	22-4.50	Anteil am Volkseinkommen	5 140	4 770	4 020
22-4.35	Soziale Leistungen an priv. Haushalte an die übrige Welt	111 500 110 210 1 290	121 810 120 260 1 550	132 570 130 740 1 830	22-4.80	Empfangene Sozialbeiträge von priv. Haushalten von der übrigen Welt	139 130 138 640 490	157 360 156 790 570	168 860 168 260 600
22-4.40	Sonstige geleistete laufende Übertragungen an die übrige Welt	350	650	760	22-4.90	Sonstige empfangene laufende Übertragungen von Unternehmen von öffentl. Körpersch.	28 130 780 27 350	29 220 910 28 310	28 850 970 27 880
22-4.49	Verfügbares Einkommen	60 500	68 850	68 320					
Summe		172 400	191 350	201 730	Summe		172 400	191 350	201 730
22-5 Einkommensverwendungskonto									
22-5.10	Eigenverbrauch	64 100	69 170	72 780	22-5.50	Verfügbares Einkommen	60 500	68 850	68 320
22-5.49	Ersparnis	- 3 600	- 320	- 4 460					
Summe		60 500	68 850	68 320	Summe		60 500	68 850	68 320
22-6 Vermögensveränderungskonto									
22-6.20	Bruttoinvestitionen 22-6.21 Anlageinvestitionen	650	550	580	22-6.50	Ersparnis	- 3 600	- 320	- 4 460
22-6.30	Geleistete Vermögensüber- tragungen an Unternehmen an öffentl. Körpersch. an die übrige Welt	220 220 - -	690 250 - 440	1 030 600 - 430	22-6.70	Abschreibungen	140	150	170
22-6.49	Finanzierungssaldo	- 2 390	1 150	- 4 340	22-6.80	Empfangene Vermögensüber- tragungen von priv. Haushalten ²⁾	1 940	2 560	1 560
Summe		- 1 520	2 390	- 2 730	Summe		- 1 520	2 390	- 2 730
22-7 Finanzierungskonto									
22-7.10	Veränderung der Forderungen	- 4 650	6 330	- 1 450	22-7.50	Finanzierungssaldo	- 2 390	1 150	- 4 340
					22-7.60	Veränderung der Verbindlich- keiten	60	40	30
					22-7.99	Statistische Differenz	- 2 320	5 220	2 860
Summe		- 4 650	6 330	- 1 450	Summe		- 4 650	6 330	- 1 450

1) Vorläufiges Ergebnis. - 2) Einschl. privater Organisationen ohne Erwerbscharakter. - 3) Um den Vorsteuersabzug an Umsatzsteuer auf Investi-
tionen bereinigt. - 4) Unternehmen mit eigener Rechtspersönlichkeit. - 5) Nur Vorgänge, die sich auf Unternehmen mit eigener Rechtspersön-
lichkeit beziehen. - 6) Einschl. der Vorgänge, die sich auf Unternehmen ohne eigene Rechtspersönlichkeit beziehen.

2 Standardtabellen mit Jahreszahlen

2.1 Wertschöpfung, Inlandsprodukt und Sozialprodukt

Gegenstand der Nachweisung	1970	1972	1973	1974	1975	1976 ¹⁾	1977 ¹⁾	1978 ¹⁾
in jeweiligen Preisen Mill. DM								
<u>Wertschöpfung und Inlandsprodukt</u>								
Bruttowertschöpfung	660 150	804 720	895 090	960 220	1 004 640	1 086 860	1 158 870	1 240 650
+ Einfuhrabgaben ²⁾	18 600	21 270	23 510	26 910	28 180	32 520	34 630	38 090
= Bruttoinlandsprodukt	678 750	825 990	918 600	987 130	1 032 820	1 119 380	1 193 500	1 278 740
- Abschreibungen	68 350	86 330	95 740	107 260	117 030	125 520	134 380	144 920
= Nettoinlandsprodukt zu Marktpreisen	610 400	739 660	822 860	879 870	915 790	993 860	1 059 120	1 133 820
- Indirekte Steuern ³⁾ abzügl. Subventionen	77 540	95 380	103 440	107 280	111 320	121 380	130 000	139 940
Indirekte Steuern ³⁾ Subventionen	87 240	107 630	118 480	122 300	126 780	138 240	149 140	163 620
	9 700	12 250	15 040	15 020	15 460	16 860	19 140	23 680
= Nettoinlandsprodukt zu Faktorkosten (Nettowertschöpfung)	532 860	644 280	719 420	772 590	804 470	872 480	929 120	993 880
<u>Inlandsprodukt und Sozialprodukt</u>								
Bruttoinlandsprodukt	678 750	825 990	918 600	987 130	1 032 820	1 119 380	1 193 500	1 278 740
+ Saldo der Erwerbs- und Vermögenseinkommen zwischen Inländern und der übrigen Welt	250	1 210	1 500	- 230	1 080	2 320	200	3 860
= Bruttosozialprodukt	679 000	827 200	920 100	986 900	1 033 900	1 121 700	1 193 700	1 282 600
- Abschreibungen	68 350	86 330	95 740	107 260	117 030	125 520	134 380	144 920
= Nettosozialprodukt zu Marktpreisen	610 650	740 870	824 360	879 640	916 870	996 180	1 059 320	1 137 680
- Indirekte Steuern ³⁾ abzügl. Subventionen	77 540	95 380	103 440	107 280	111 320	121 380	130 000	139 940
= Nettosozialprodukt zu Faktorkosten (Volkseinkommen)	533 110	645 490	720 920	772 360	805 550	874 800	929 320	997 740
in Preisen von 1970 Mill. DM								
<u>Wertschöpfung und Inlandsprodukt</u>								
Bruttowertschöpfung	660 150	704 450	739 410	744 120	727 650	761 720	781 880	804 610
+ Einfuhrabgaben ²⁾	18 600	21 830	22 430	21 830	23 200	26 560	28 140	30 310
= Bruttoinlandsprodukt	678 750	726 280	761 840	765 950	750 850	788 280	810 020	834 920
- Abschreibungen	68 350	78 270	83 180	87 400	90 860	94 260	97 860	101 740
= Nettoinlandsprodukt zu Marktpreisen	610 400	648 010	678 660	678 550	659 990	694 020	712 160	733 180
<u>Inlandsprodukt und Sozialprodukt</u>								
Bruttoinlandsprodukt	678 750	726 280	761 840	765 950	750 850	788 280	810 020	834 920
+ Saldo der Erwerbs- und Vermögenseinkommen zwischen Inländern und der übrigen Welt	250	1 020	1 160	- 250	650	1 520	- 20	2 380
= Bruttosozialprodukt	679 000	727 300	763 000	765 700	751 500	789 800	810 000	837 300
- Abschreibungen	68 350	78 270	83 180	87 400	90 860	94 260	97 860	101 740
= Nettosozialprodukt zu Marktpreisen	610 650	649 030	679 820	678 300	660 640	695 540	712 140	735 560
Preisentwicklung gegenüber 1970 ⁴⁾ 1970 = 100								
<u>Wertschöpfung und Inlandsprodukt</u>								
Bruttowertschöpfung	100	114,2	121,1	129,0	138,1	142,7	148,2	154,2
Bruttoinlandsprodukt	100	113,7	120,6	128,9	137,6	142,0	147,3	153,2
Abschreibungen	100	110,3	115,1	122,7	128,8	133,2	137,3	142,4
Nettoinlandsprodukt zu Marktpreisen	100	114,1	121,2	129,7	138,8	143,2	148,7	154,6
<u>Sozialprodukt</u>								
Bruttosozialprodukt	100	113,7	120,6	128,9	137,6	142,0	147,4	153,2
Nettosozialprodukt zu Marktpreisen	100	114,2	121,3	129,7	138,8	143,2	148,8	154,7

1) Vorläufiges Ergebnis. - 2) Die Einfuhrabgaben umfassen alle Abgaben, die vom Staat oder von Institutionen der EG auf eingeführte Güter erhoben werden. Hierzu gehören Einfuhrzölle, Einfuhrumsatzsteuer, Verbrauchsteuern auf Einführen, Abschöpfungsbeträge und Währungsausgleichsbeträge auf eingeführte landwirtschaftliche Erzeugnisse. - 3) Produktionssteuern und Einfuhrabgaben. - 4) Preisindex mit wechselnder Gewichtung (Warenkorb des jeweiligen Berichtsjahres).

2.2 Produktionswert, Vorleistungen und Wertschöpfung nach Wirtschaftsbereichen

Mill. DM

Jahr ¹⁾	Produktionswert	Vorleistungen	Bruttowertschöpfung (Sp.1-Sp.2)	Abschreibungen	Produktionssteuern abzüglich Subventionen	Nettowertschöpfung		
						zusammen (Sp.3-Sp.4 und 5)	Entstandene Einkommen	
							aus unselbständiger Arbeit	aus Unternehmer- tätigkeit und Vermögen
	1	2	3	4	5	6	7	8

Land- und Forstwirtschaft, Fischerei

1970	42630	19560	23070	4390	-620	19300	3530	15770
1971	44740	20280	24460	4790	-910	20580	3830	16750
1972	48090	21280	26810	5060	-380	22130	3960	18170
1973	53830	24760	29070	5490	-320	23900	4220	19680
1974	53300	26270	27030	6010	40	20980	4660	16320
1975	57800	27020	30780	6570	250	23960	4910	19050
1976	63860	31090	32770	6920	320	25530	5440	20090
1977	66310	32600	33710	7360	720	25630	5940	19690

darunter: Landwirtschaft

1970	37490	17590	19900	4140	-890	16650	.	.
1971	39530	18220	21310	4500	-1130	17940	.	.
1972	42880	19100	23780	4770	-630	19640	.	.
1973	47540	22240	25300	5190	-620	20730	.	.
1974	46160	23420	22740	5700	-290	17330	.	.
1975	50960	24060	26900	6200	-70	20770	.	.
1976	56310	27810	28500	6530	20	21950	.	.

Warenproduzierendes Gewerbe

1970	860530	499820	360710	32160	50920	277630	198770	78860
1971	931740	538400	393340	36590	56610	300140	219480	80660
1972	996770	573860	422910	40040	63760	319110	238310	80800
1973	1115940	648930	467010	43940	69880	353190	268820	84370
1974	1240920	745850	495070	49310	68740	377020	289090	87930
1975	1241310	745100	496210	53710	69780	372720	292380	80340
1976	1373040	835250	537790	57210	73560	407020	314350	92670
1977	1463390	890540	572850	61100	78940	432810	335230	97580

Energie- und Wasserversorgung, Bergbau

1970	51340	26080	25260	5280	2390	17590	10440	7150
1971	56260	29180	27080	6140	2640	18300	11510	6790
1972	62230	32470	29760	7020	2790	19950	12180	7770
1973	69580	36330	33250	7910	2820	22520	13300	9220
1974	82140	44240	37900	9420	3310	25170	15080	10090
1975	94830	51910	42920	10970	4780	27170	16420	10750
1976	106150	59250	46900	11430	5100	30370	17470	12900
1977	106350	58640	47710	11540	4830	31340	18610	12730

Elektrizitäts-, Gas-, Fernwärme- und Wasserversorgung

1970	34490	18290	16200	3920	1620	10660	.	.
1971	38680	21230	17450	4670	1870	10910	.	.
1972	45420	24860	20560	5570	2140	12850	.	.
1973	51370	28020	23350	6260	2400	14690	.	.
1974	59080	33380	25700	7300	2400	16000	.	.
1975	69180	40050	29130	8490	3920	16720	.	.
1976	79160	46630	32530	8910	4100	19520	.	.

Fußnoten siehe S. 40.

2.2 Produktionswert, Vorleistungen und Wertschöpfung nach Wirtschaftsbereichen

Mill. DM

Jahr ¹⁾	Produktionswert	Vorleistungen	Bruttowertschöpfung (Sp.1-Sp.2)	Abschreibungen	Produktionssteuern abzüglich Subventionen	Nettowertschöpfung		
						zusammen (Sp.3-Sp.4 und 5)	Entstandene	Einkommen
							aus unselbständiger Arbeit	aus Unternehmer- tätigkeit und Vermögen
	1	2	3	4	5	6	7	8

Bergbau

1970	16850	7790	9060	1360	770	6930	.	.
1971	17580	7950	9630	1470	770	7390	.	.
1972	16810	7610	9200	1450	650	7100	.	.
1973	18210	8310	9900	1650	420	7830	.	.
1974	23060	10860	12200	2120	910	9170	.	.
1975	25650	11860	13790	2480	860	10450	.	.
1976	26990	12620	14370	2520	1000	10850	.	.

Verarbeitendes Gewerbe

1970	701540	424240	277300	23960	42460	210880	158490	52390
1971	748140	450320	297820	26810	46360	224650	174080	50570
1972	791160	475290	315870	28930	51750	235190	188700	46490
1973	893220	541600	351620	31800	57030	262790	214720	48070
1974	1008800	630880	377920	35800	55770	286350	234350	52000
1975	1001990	623910	378080	38510	55460	284110	239070	45040
1976	1112570	701030	411540	41340	58600	311600	258580	53020
1977	1191890	751290	440600	44770	63530	332300	277020	55280

Baugewerbe

1970	107650	49500	58150	2920	6070	49160	29840	19320
1971	127340	58900	68440	3640	7610	57190	33890	23300
1972	143380	66100	77280	4090	9220	63970	37430	26540
1973	153140	71000	82140	4230	10030	67880	40800	27080
1974	149980	70730	79250	4090	9660	65500	39660	25840
1975	144490	69280	75210	4230	9540	61440	36890	24550
1976	154320	74970	79350	4440	9860	65050	38300	26750
1977	165150	80610	84540	4790	10580	69170	39600	29570

Handel und Verkehr

1970	607130	498430	108700	11340	7730	89630	58360	31270
1971	656920	535970	120950	13090	9510	98350	66610	31740
1972	703020	570190	132830	14310	8420	110100	74300	35800
1973	787130	643390	143740	16020	7640	120080	84060	36020
1974	862240	712020	150220	17950	7740	124530	91310	33220
1975	878340	717140	161200	19610	9080	132510	95390	37120
1976	965560	790170	175390	21370	10860	143160	101980	41180
1977	1004570	819470	185100	22290	10580	152230	108850	43380

Handel

1970	537100	467100	70000	4200	7600	58200	33000	25200
1971	580420	501770	78650	4880	9950	63820	37040	26780
1972	619220	533930	85290	5320	10870	69100	41360	27740
1973	693290	602850	90440	5840	11110	73490	46620	26870
1974	757540	666240	91300	6520	11230	73550	49410	24140
1975	770250	670250	100000	7130	12300	80570	52160	28410
1976	847410	738810	108600	7780	13500	87320	57410	29910
1977	879980	765180	114800	8130	12980	93690	61960	31730

Fußnoten siehe S. 40.

2.2 Produktionswert, Vorleistungen und Wertschöpfung nach Wirtschaftsbereichen

Mill. DM

Jahr ¹⁾	Produktionswert	Vorleistungen	Bruttowertschöpfung (Sp.1-Sp.2)	Abschreibungen	Produktionssteuern abzüglich Subventionen	Nettowertschöpfung		
						zusammen (Sp.3-Sp.4 und 5)	Entstandene Einkommen	
							aus unselbständiger Arbeit	aus Unternehmer- tätigkeit und Vermögen
	1	2	3	4	5	6	7	8

Großhandel, Handelsvermittlung

1970	348810	314460	34350	2170	2570	29610	.	.
1971	371250	332530	38720	2440	4080	32200	.	.
1972	388690	348400	40290	2630	4030	33630	.	.
1973	445090	401910	43180	2950	3820	36410	.	.
1974	495140	451460	43680	3490	4040	36150	.	.
1975	483720	438140	45580	3560	3850	38170	.	.
1976	539370	488770	50600	3960	4360	42280	.	.

Einzelhandel

1970	188290	152640	35650	2030	5030	28590	.	.
1971	209170	169240	39930	2440	5870	31620	.	.
1972	230530	185530	45000	2690	6840	35470	.	.
1973	248200	200940	47260	2890	7290	37080	.	.
1974	262400	214780	47620	3030	7190	37400	.	.
1975	286530	232110	54420	3570	8450	42400	.	.
1976	308040	250040	58000	3820	9140	45040	.	.

Verkehr, Nachrichtenübermittlung

1970	70030	31330	38700	7140	130	31430	25360	6070
1971	76500	34200	42300	8210	-440	34530	29570	4960
1972	83800	36260	47540	8990	-2450	41000	32940	8060
1973	93840	40540	53300	10180	-3470	46590	37440	9150
1974	104700	45780	58920	11430	-3490	50980	41900	9080
1975	108090	46890	61200	12480	-3220	51940	43230	8710
1976	118150	51360	66790	13590	-2640	55840	44570	11270
1977	124590	54290	70300	14160	-2400	58540	46890	11650

Dienstleistungsunternehmen

1970	179970	61650	118320	16280	8390	93650	31210	62440
1971	208360	71590	136770	19170	10050	107550	35700	71850
1972	234390	78680	155710	21580	11770	122360	39850	82510
1973	262820	85820	177000	24330	13370	139300	45210	94090
1974	296500	98230	198270	27280	14080	156910	51820	105090
1975	328940	110400	218540	29820	14440	174280	56260	118020
1976	360380	122170	238210	32110	16110	189990	61890	128100
1977	389830	131980	257850	35050	17610	205190	67280	137910

Kreditinstitute, Versicherungsunternehmen

1970	31660	10440	21220	890	1610	18720	11910	6810
1971	38400	13120	25280	1030	2110	22140	14270	7870
1972	43810	14120	29690	1160	2610	25920	16260	9660
1973	49880	16240	33640	1290	2760	29590	18600	10990
1974	59790	19230	40560	1520	3290	35750	21800	13950
1975	65730	20500	45230	1690	3950	39590	23940	15650
1976	71140	22930	48210	1870	4360	41980	25240	16740
1977	78090	25570	52520	2060	5160	45300	26760	18540

Fußnoten siehe S. 40.

2.2 Produktionswert, Vorleistungen und Wertschöpfung nach Wirtschaftsbereichen

Jahr ¹⁾	Mill. DM							
	Produktionswert	Vorleistungen	Bruttowertschöpfung (Sp.1-Sp.2)	Abschreibungen	Produktionssteuern abzüglich Subventionen	Nettowertschöpfung		
						zusammen (Sp.3-Sp.4 und 5)	Entstandene Einkommen	
							aus unselbständiger Arbeit	aus Unternehmer- tätigkeit und Vermögen
	1	2	3	4	5	6	7	8

Kreditinstitute

1970	23430	6760	16670	650	680	15340	8050	7290
1971	26940	7560	19380	760	870	17750	9850	7900
1972	30780	8260	22520	860	1050	20610	11160	9450
1973	34880	9420	25460	940	970	23550	12820	10730
1974	42100	10990	31110	1120	1260	28730	15120	13610
1975	46110	11470	34640	1250	1740	31650	16540	15110
1976	50730	13620	37110	1390	1950	33770	17530	16240
1977	55230	15480	39750	1530	2500	35720	18620	17100

Versicherungsunternehmen

1970	8230	3680	4550	240	930	3380	3860	-480
1971	11460	5560	5900	270	1240	4390	4420	-30
1972	13030	5860	7170	300	1560	5310	5100	210
1973	15000	6820	8180	350	1790	6040	5780	260
1974	17690	8240	9450	400	2030	7020	6680	340
1975	19620	9030	10590	440	2210	7940	7400	540
1976	20410	9310	11100	480	2410	8210	7710	500
1977	22860	10090	12770	530	2660	9580	8140	1440

Wohnungsvermietung²⁾

1970	45570	10970	34600	12540	1060	21000	3)	3)
1971	50050	11950	38100	14580	1290	22230		
1972	55250	12440	42810	16350	1460	25000		
1973	61160	12000	49160	18480	2090	28590		
1974	66640	13830	52810	20660	1820	30330		
1975	72940	15060	57880	22000	1670	34210	3)	3)
1976	78450	16350	62100	23520	1750	36830		
1977	82460	16880	65580	25590	1470	38520		

Sonstige Dienstleistungen

1970	102740	40240	62500	2850	5720	53930	19300	55630
1971	119910	46520	73390	3560	6650	63180	21430	63980
1972	135330	52120	83210	4070	7700	71440	23590	72850
1973	151780	57580	94200	4560	8520	81120	26610	83100
1974	170070	65170	104900	5100	8970	90830	30020	91140
1975	190270	74840	115430	6130	8820	100480	32320	102370
1976	210790	82890	127900	6720	10000	111180	36650	111360
1977	229280	89530	139750	7400	10980	121370	40520	119370

Unternehmen zusammen (unbereinigt⁴⁾)

1970	1690260	1079460	610800	64170	66420	480210	291870	188340
1971	1841760	1166240	675520	73640	75260	526620	325620	201000
1972	1982270	1244010	738260	80990	83570	573700	356420	217280
1973	2219720	1402900	816820	89780	90570	636470	402310	234160
1974	2452960	1582370	870590	100550	90600	679440	436880	242560
1975	2506390	1599660	906730	109710	93550	703470	448940	254530
1976	2762840	1778680	984160	117610	100850	765700	483660	282040
1977	2924100	1874590	1049510	125800	107850	815860	517300	298560

Fußnoten siehe S. 40.

2.2 Produktionswert, Vorleistungen und Wertschöpfung nach Wirtschaftsbereichen

Mill. DM

Jahr ¹⁾	Produktionswert	Vorleistungen	Bruttowertschöpfung (Sp.1-Sp.2)	Abschreibungen	Produktionssteuern abzüglich Subventionen	Nettowertschöpfung		
						Entstandene Einkommen		
						zusammen (Sp.3-Sp.4 und 5)	aus unselbständiger Arbeit	aus Unternehmer- tätigkeit und Vermögen
	1	2	3	4	5	6	7	8

darunter: Handwerk⁵⁾

1970	182700	101300	81400	4110	9010	68280	.	.
1971	207580	113960	93620	4910	10870	77840	.	.
1972	230740	125970	104770	5550	12890	86330	.	.
1973	250490	137030	113460	5950	14140	93370	.	.
1974	259160	143390	115770	6070	14150	95550	.	.
1975	257680	143700	113980	6770	14190	93020	.	.
1976

Unternehmen zusammen (bereinigt⁴⁾)

1970	1682660	1095050	587610	64170	58820	464620	291870	172750
1971	1833160	1184370	648790	73640	66660	508490	325620	182870
1972	1972670	1264800	707870	80990	73970	552910	356420	196490
1973	2208920	1426170	782750	89780	79770	613200	402310	210890
1974	2442560	1612020	830540	100550	80200	649790	436880	212910
1975	2495790	1632270	863520	109710	82950	670860	448940	221920
1976	2750640	1813590	937050	117610	88650	730790	483660	247130
1977	2911400	1912870	998530	125800	95150	777580	517300	260280

nachrichtlich: Unternehmen (ohne Wohnungsvermietung)

1970	1637090	1084080	553010	51630	57760	443620	.	.
1971	1783110	1172420	610690	59060	65370	486260	.	.
1972	1917420	1252360	665060	64640	72510	527910	.	.
1973	2147760	1414170	733590	71300	77680	584610	.	.
1974	2375920	1598190	777730	79890	78380	619460	.	.
1975	2422850	1617210	805640	87710	81280	636650	.	.
1976	2672190	1797240	874950	94090	86900	693960	.	.
1977	2828940	1895990	932950	100210	93680	739060	.	.

nachrichtlich: Produktionsunternehmen⁶⁾

1970	1651000	1069020	581980	63280	57210	461490	279960	181530
1971	1794760	1153120	641640	72610	64550	504480	311350	193130
1972	1928860	1229890	698970	79830	71360	547780	340160	207620
1973	2159040	1386660	772380	88490	77010	606880	383710	223170
1974	2382770	1563140	819630	99030	76910	643690	415080	228610
1975	2430060	1579160	850900	108020	79000	663880	425000	238880
1976	2679500	1755750	923750	115740	84290	723720	458420	265300
1977	2833310	1849020	984290	123740	89990	770560	490540	280020

nachrichtlich: Kreditinstitute (bereinigt⁷⁾)

1970	23430	22350	1080	650	680	-250	8050	-8300
1971	26940	25690	1250	760	870	-380	9850	-10230
1972	30780	29050	1730	860	1050	-180	11160	-11340
1973	34880	32690	2190	940	970	280	12820	-12540
1974	42100	40640	1460	1120	1260	-920	15120	-16040
1975	46110	44080	2030	1250	1740	-960	16540	-17500
1976	50730	48530	2200	1390	1950	-1140	17530	-18670
1977	55230	53760	1470	1530	2500	-2560	18620	-21180

Fußnoten siehe S. 40.

2.2 Produktionswert, Vorleistungen und Wertschöpfung nach Wirtschaftsbereichen

Mill. DM								
Jahr ¹⁾	Produktionswert	Vorleistungen	Bruttowertschöpfung (Sp.1-Sp.2)	Abschreibungen	Produktionssteuern abzüglich Subventionen	Nettowertschöpfung		
						zusammen (Sp.3-Sp.4 und 5)	Entstandene Einkommen	
							aus unselbständiger Arbeit	aus Unternehmer- tätigkeit und Vermögen
	1	2	3	4	5	6	7	8

Staat⁸⁾

1970	119850	56370	63480	3250	90	60140	60140	-
1971	143380	67640	75740	3740	110	71890	71890	-
1972	160710	75670	85040	4150	130	80760	80760	-
1973	186560	87740	98820	4640	150	94030	94030	-
1974	217120	102570	114550	5230	160	109160	109160	-
1975	241910	117460	124450	5740	180	118530	118530	-
1976	257980	126180	131800	6240	200	125360	125360	-
1977	272950	132160	140790	6770	210	133810	133810	-

Gebietskörperschaften

1970	93580	33310	60270	3150	80	57040	57040	-
1971	111200	39180	72020	3630	100	68290	68290	-
1972	122980	42180	80800	4030	120	76650	76650	-
1973	141370	47580	93790	4510	140	89140	89140	-
1974	162190	53660	108530	5100	150	103280	103280	-
1975	177790	60000	117790	5600	170	112020	112020	-
1976	188790	63920	124870	6090	190	118590	118590	-
1977	200160	66740	133420	6600	200	126620	126620	-

Sozialversicherung

1970	26270	23060	3210	100	10	3100	3100	-
1971	32180	28460	3720	110	10	3600	3600	-
1972	37730	33490	4240	120	10	4110	4110	-
1973	45190	40160	5030	130	10	4890	4890	-
1974	54930	48910	6020	130	10	5880	5880	-
1975	64120	57460	6660	140	10	6510	6510	-
1976	69190	62260	6930	150	10	6770	6770	-
1977	72790	65420	7370	170	10	7190	7190	-

Private Haushalte und private Organisationen ohne Erwerbscharakter

1970	12620	3560	9060	930	30	8100	8100	-
1971	14640	3990	10650	1070	10	9570	9570	-
1972	16150	4340	11810	1190	10	10610	10610	-
1973	18470	4950	13520	1320	10	12190	12190	-
1974	20590	5460	15130	1480	10	13640	13640	-
1975	23050	6380	16670	1580	10	15080	15080	-
1976	24980	6970	18010	1670	10	16330	16330	-
1977	27230	7680	19550	1810	10	17730	17730	-

Private Haushalte (häusliche Dienste)

1970	1100	-	1100	-	-	1100	1100	-
1971	1140	-	1140	-	-	1140	1140	-
1972	1200	-	1200	-	-	1200	1200	-
1973	1240	-	1240	-	-	1240	1240	-
1974	1380	-	1380	-	-	1380	1380	-
1975	1470	-	1470	-	-	1470	1470	-
1976	1530	-	1530	-	-	1530	1530	-
1977	1600	-	1600	-	-	1600	1600	-

Fußnoten siehe S. 40.

2.2 Produktionswert, Vorleistungen und Wertschöpfung nach Wirtschaftsbereichen

Mill. DM

Jahr ¹⁾	Produktionswert	Vorleistungen	Bruttowertschöpfung (Sp.1-Sp.2)	Abschreibungen	Produktionssteuern abzüglich Subventionen	Nettowertschöpfung		
						zusammen (Sp.3-Sp.4 und 5)	Entstandene Einkommen	
							aus unselbständiger Arbeit	aus Unternehmer- tätigkeit und Vermögen
	1	2	3	4	5	6	7	8

Private Organisationen ohne Erwerbscharakter

1970	11520	3560	7960	930	30	7000	7000	-
1971	13500	3990	9510	1070	10	8430	8430	-
1972	14950	4340	10610	1190	10	9410	9410	-
1973	17230	4950	12280	1320	10	10950	10950	-
1974	19210	5460	13750	1480	10	12260	12260	-
1975	21580	6380	15200	1580	10	13610	13610	-
1976	23450	6970	16480	1670	10	14800	14800	-
1977	25630	7680	17950	1810	10	16130	16130	-

Alle Wirtschaftsbereiche

1970	1815130	1154980	660150	68350	58940	532860	360110	172750
1971	1991180	1256000	735180	78450	66780	589950	407080	182870
1972	2149530	1344810	804720	86330	74110	644280	447790	196490
1973	2413950	1518860	895090	95740	79930	719420	508530	210890
1974	2680270	1720050	960220	107260	80370	772590	559680	212910
1975	2760750	1756110	1004640	117030	83140	804470	582550	221920
1976	3033600	1946740	1086860	125520	88860	872480	625350	247130
1977	3211580	2052710	1158870	134380	95370	929120	668840	260280

1) Ab 1976 vorläufiges Ergebnis. - 2) Einschl. Nutzung von Eigentümerwohnungen. - 3) Die im Bereich Wohnungsvermietung entstandenen Einkommen sind im Bereich "Sonstige Dienstleistungen" enthalten. - 4) Die bereinigten Ergebnisse unterscheiden sich von den unbereinigten Ergebnissen durch die Berücksichtigung von unterstellten Entgelten für Bankdienstleistungen (siehe Fußnote 7) und durch die Verminderung um den Vorsteuerabzug an Umsatzsteuer auf Investitionen (bis 1973 gekürzt um Investitionssteuer) beim Produktionswert, der Bruttowertschöpfung und bei den Produktionssteuern. - 5) Ohne handwerkliche Nebenbetriebe. - 6) Unternehmen ohne Kreditinstitute und Versicherungsunternehmen. - 7) Die bereinigten Ergebnisse unterscheiden sich von den unbereinigten Ergebnissen dadurch, daß die Vorleistungen der Kreditinstitute um unterstellte Entgelte für Bankdienstleistungen erhöht und die Bruttowertschöpfung, die Nettowertschöpfung und die Einkommen aus Unternehmertätigkeit und Vermögen der Kreditinstitute entsprechend vermindert sind. - 8) Die Zahlen in Spalte 1 stellen den Gesamtwert der staatlichen Verwaltungsleistungen, bewertet zu Herstellungskosten, dar.

2.3 Bruttowertschöpfung der Wirtschaftsbereiche, Bruttoinlandsprodukt

in jeweiligen Preisen

Mill. DM

Wirtschaftsgliederung ¹⁾	1970	1972	1973	1974	1975	1976 ²⁾³⁾	1977 ²⁾	1978 ²⁾
<u>Land- und Forstwirtschaft, Fischerei</u>	23 070	26 810	29 070	27 030	30 780	32 770	33 710	33 800
Landwirtschaft	19 900	23 780	25 300	22 740	26 900	28 500
Forstwirtschaft	1 630	1 130	1 710	2 010	1 560	1 870
Fischerei, gewerbliche Gärtnerei und Tierhaltung	1 540	1 900	2 060	2 280	2 320	2 400
<u>Warenproduzierendes Gewerbe</u>	360 710	422 910	467 010	495 070	496 210	537 790	572 850	619 040
Energie- und Wasserversorgung, Bergbau	25 260	29 760	33 250	37 900	42 920	46 900	47 710	...
Elektrizitäts-, Gas-, Fernwärme- und Wasserversorgung	16 200	20 560	23 350	25 700	29 130	32 530
Bergbau	9 060	9 200	9 900	12 200	13 790	14 370
Kohlenbergbau, Kokerei	7 730	8 060	8 660	10 710	11 940
Übriger Bergbau	1 330	1 140	1 240	1 490	1 850
Verarbeitendes Gewerbe	277 300	315 870	351 620	377 920	378 080	411 540	440 600	...
Chemische Industrie, Herstellung und Verarbeitung von Spalt- und Brutstoffen	23 820	26 890	29 070	38 130	36 220
Mineralölverarbeitung	10 770	13 310	17 440	17 790	16 660
Herstellung von Kunststoff- und Gummiwaren	7 750	9 180	10 290	10 520	10 080
Gewinnung und Verarbeitung von Steinen und Erden	9 970	13 390	13 810	13 060	12 430
Feinkeramik, Herstellung und Verarbeitung von Glas	3 910	4 570	4 840	4 910	4 720
Metallerzeugung und -bearbeitung	28 940	26 750	31 620	39 600	36 960
Stahl-, Maschinen- und Fahrzeugbau, ADV	64 240	74 680	82 860	83 480	91 540
darunter:								
Maschinenbau	32 180	36 810	40 780	43 130	45 700
Fahrzeugbau	24 790	28 700	32 210	30 380	35 220
Elektrotechnik, Feinmechanik, Herstellung von ERM-Waren usw.	46 510	54 520	60 900	66 160	64 220
darunter:								
Elektrotechnik	28 920	33 850	37 920	42 480	40 360
Holz-, Papier- und Druckgewerbe	22 500	27 330	30 290	32 030	32 010
Textilgewerbe	11 450	11 670	11 490	12 380	11 640
Leder- und Bekleidungsgewerbe	11 030	12 360	12 640	12 750	13 090
Ernährungsgewerbe	27 980	31 950	35 350	36 260	37 340
Tabakverarbeitung	8 430	9 270	11 020	10 850	11 170
Baugewerbe	58 150	77 280	82 140	79 250	75 210	79 350	84 540	...
Bauhauptgewerbe	41 400	54 250	56 420	53 640	50 200
Ausbaugewerbe	16 750	23 030	25 720	25 610	25 010
<u>Handel und Verkehr</u>	108 700	132 830	143 740	150 220	161 200	175 390	185 100	196 410
Handel	70 000	85 290	90 440	91 300	100 000	108 600	114 800	...
Großhandel, Handelsvermittlung	34 350	40 290	43 180	43 680	45 580	50 600
Einzelhandel	35 650	45 000	47 260	47 620	54 420	58 000
Verkehr, Nachrichtenübermittlung	38 700	47 540	53 300	58 920	61 200	66 790	70 300	...
Eisenbahnen	8 780	10 060	10 650	11 320	9 880	10 410
Schifffahrt, Wasserstraßen, Häfen	3 340	3 270	3 760	4 780	4 720	4 990
Übriger Verkehr	14 850	18 080	20 340	21 690	22 490	25 670
Nachrichtenübermittlung (Deutsche Bundespost)	11 730	16 130	18 550	21 130	24 110	25 720
<u>Dienstleistungsunternehmen</u>	118 320	155 710	177 000	198 270	218 540	238 210	257 850	278 380
Kreditinstitute, Versicherungsunternehmen	21 220	29 690	33 640	40 560	45 230	48 210	52 520	...
Kreditinstitute	16 670	22 520	25 460	31 110	34 640	37 110	39 750	...
Versicherungsunternehmen	4 550	7 170	8 180	9 450	10 590	11 100	12 770	...
Wohnungsvermietung ⁴⁾	34 600	42 810	49 160	52 810	57 880	62 100	65 580	...
Sonstige Dienstleistungen	62 500	83 210	94 200	104 900	115 430	127 900	139 750	...
Gaststätten- und Beherbergungsgewerbe	9 370	11 340	12 160	12 750	14 020	14 990
Wissenschaft, Bildung, Kunst, Publizistik	6 720	8 200	8 650	9 330	10 600	12 090
Gesundheits- und Veterinärwesen	10 190	14 280	16 610	19 090	22 980	25 530
Übrige Dienstleistungen	36 220	49 390	56 780	63 730	67 830	75 290
<u>Unternehmen zusammen</u>								
unbereinigt ⁵⁾	610 800	738 260	816 820	870 590	906 730	984 160	1 049 510	1 127 630
darunter:								
Handwerk ⁶⁾	81 400	104 770	113 460	115 770	113 980
abzüglich: Unterstellte Entgelte für Bankdienstleistungen	15 590	20 790	23 270	29 650	32 610	34 910	38 280	41 340
Vorsteuerabzug für Investitionen ⁷⁾	7 600	9 600	10 800	10 400	10 600	12 200	12 700	15 200
bereinigt ⁵⁾	587 610	707 870	782 750	830 540	863 520	937 050	998 530	1 071 090
darunter:								
Unternehmen (ohne Wohnungsvermietung)	553 010	665 060	733 590	777 730	805 640	874 950	932 950	...
Produktionsunternehmen ⁸⁾	581 980	698 970	772 380	819 630	850 900	923 750	984 290	...
Kreditinstitute ⁹⁾	1 080	1 730	2 190	1 460	2 030	2 200	1 470	...
<u>Staat</u>	63 480	85 040	98 820	114 550	124 450	131 800	140 790	148 740
Gebietskörperschaften	60 270	80 800	93 790	108 530	117 790	124 870	133 420	141 020
Sozialversicherung	3 210	4 240	5 030	6 020	6 660	6 930	7 370	7 720
<u>Private Haushalte und private Organisationen ohne Erwerbscharakter</u>	9 060	11 810	13 520	15 130	16 670	18 010	19 550	20 820
Private Haushalte (häusliche Dienste)	1 100	1 200	1 240	1 380	1 470	1 530	1 600	...
Private Organisationen ohne Erwerbscharakter	7 960	10 610	12 280	13 750	15 200	16 480	17 950	...
<u>Alle Wirtschaftsbereiche (Bruttowertschöpfung)</u>	660 150	804 720	895 090	960 220	1 004 640	1 086 860	1 158 870	1 240 650
+ Einfuhrabgaben ¹⁰⁾	18 600	21 270	23 510	26 910	28 180	32 520	34 630	38 090
= <u>Bruttoinlandsprodukt</u>	678 750	825 990	918 600	987 130	1 032 820	1 119 380	1 193 500	1 278 740

Fußnoten siehe S. 42.

2.3 Bruttowertschöpfung der Wirtschaftsbereiche, Bruttoinlandsprodukt in Preisen von 1970

Mill. DM								
Wirtschaftsgliederung ¹⁾	1970	1972	1973	1974	1975	1976 ²⁾³⁾	1977 ²⁾	1978 ²⁾
<u>Land- und Forstwirtschaft, Fischerei</u>	23 070	23 240	25 790	26 060	24 960	24 230	25 980	26 980
Landwirtschaft	19 900	20 330	22 310	22 420	21 630	20 720
Forstwirtschaft	1 630	1 260	1 730	1 780	1 400	1 540
Fischerei, gewerbliche Gärtnerei und Tierhaltung	1 540	1 650	1 750	1 860	1 930	1 970
<u>Warenproduzierendes Gewerbe</u>	360 710	382 300	403 040	399 950	378 030	400 320	410 330	420 980
Energie- und Wasserversorgung, Bergbau	25 260	26 970	29 320	30 710	29 610	30 800	30 940	...
Elektrizitäts-, Gas-, Fernwärme- und Wasserversorgung	16 200	19 170	21 320	22 600	22 520	24 130
Bergbau	9 060	7 800	8 000	8 110	7 090	6 670
Kohlenbergbau, Kokerei	7 730	6 790	6 950	7 180	6 070
Übriger Bergbau	1 330	1 010	1 050	930	1 020
Verarbeitendes Gewerbe	277 500	288 840	307 070	308 120	290 820	310 480	319 630	...
Chemische Industrie, Herstellung und Verarbeitung von Spalt- und Brutstoffen	23 820	27 500	29 420	30 910	27 010
Mineralölverarbeitung	10 770	12 010	12 710	11 990	10 540
Herstellung von Kunststoff- und Gummiwaren	7 750	8 830	9 920	9 310	8 220
Gewinnung und Verarbeitung von Steinen und Erden	9 980	11 810	12 140	11 510	10 570
Feinkeramik, Herstellung und Verarbeitung von Glas	3 900	4 060	4 150	4 070	3 640
Metallerzeugung und -bearbeitung	28 940	26 660	28 750	30 600	29 120
Stahl-, Maschinen- und Fahrzeugbau, ADV darunter:	64 240	64 290	69 260	67 560	66 410
Maschinenbau	32 180	31 620	33 960	34 930	32 760
Fahrzeugbau	24 790	24 750	27 010	24 560	25 930
Elektrotechnik, Feinmechanik, Herstellung von EBM-Waren usw. darunter:	46 510	49 010	54 110	57 020	52 790
Elektrotechnik	28 920	30 840	34 970	37 940	35 190
Holz-, Papier- und Druckgewerbe	22 500	24 350	25 880	25 380	23 570
Textilgewerbe	11 450	11 530	10 940	10 720	10 290
Leder- und Bekleidungsgewerbe	11 030	11 270	10 640	10 270	10 160
Ernährungsgewerbe	27 980	28 780	30 580	30 610	29 800
Tabakverarbeitung	8 430	8 640	8 570	8 770	8 700
Baugewerbe	58 150	66 490	66 650	61 120	57 600	59 040	59 760	...
Bauhauptgewerbe	41 400	47 330	46 770	43 310	41 130
Ausbaugewerbe	16 750	19 160	19 880	17 810	16 470
<u>Handel und Verkehr</u>	108 700	113 850	117 360	116 830	115 920	122 210	126 030	131 710
Handel	70 000	73 890	75 560	73 920	73 980	77 170	79 130	...
Großhandel, Handelsvermittlung	34 350	34 740	36 190	35 130	33 580	35 360
Einzelhandel	35 650	39 150	39 370	38 790	40 400	41 810
Verkehr, Nachrichtenübermittlung	38 700	39 960	41 800	42 910	41 940	45 040	46 900	...
Eisenbahnen	8 780	7 990	8 300	8 520	6 820	7 100
Schifffahrt, Wasserstraßen, Häfen	3 340	3 280	3 030	3 210	3 290	3 470
Übriger Verkehr	14 850	15 610	16 690	16 510	16 630	17 990
Nachrichtenübermittlung (Deutsche Bundespost)	11 730	13 080	13 780	14 670	15 200	16 480
<u>Dienstleistungsunternehmen</u>	118 320	131 800	137 410	141 660	147 000	154 010	159 700	166 250
Kreditinstitute, Versicherungsunternehmen	21 220	25 050	26 480	26 390	27 280	28 960	31 050	...
Kreditinstitute	16 670	19 440	20 520	20 750	21 330	22 730	24 420	...
Versicherungsunternehmen	4 550	5 610	5 960	5 640	5 950	6 230	6 630	...
Wohnungsvermietung ⁴⁾	34 600	37 150	38 750	40 540	41 760	42 850	43 800	...
Sonstige Dienstleistungen	62 500	69 600	72 180	74 730	77 960	82 200	84 850	...
Gaststätten- und Beherbergungsgewerbe	9 370	9 600	9 520	9 500	9 740	10 000
Wissenschaft, Bildung, Kunst, Publizistik	6 720	7 090	6 840	6 530	6 730	7 310
Gesundheits- und Veterinärwesen	10 190	11 280	12 140	13 120	14 610	15 170
Übrige Dienstleistungen	36 220	41 630	43 680	45 580	46 880	49 720
<u>Unternehmen zusammen</u>								
unbereinigt ⁵⁾	610 800	651 190	683 600	684 500	665 910	700 770	722 040	745 920
darunter:								
Handwerk ⁶⁾	81 400	90 870	92 720	89 010	85 270
abzüglich: Unterstellte Entgelte für Bankdienstleistungen	15 590	18 170	18 970	19 310	19 820	21 210	23 530	25 660
Vorsteuerabzug für Investitionen ⁷⁾	7 600	7 390	7 440	6 700	6 520	7 330	7 350	8 150
bereinigt ⁵⁾	587 610	625 630	657 190	658 490	639 570	672 230	691 160	712 110
darunter:								
Unternehmen (ohne Wohnungsvermietung)	553 010	588 480	618 440	617 950	597 810	629 380	647 360	...
Produktionsunternehmen ⁸⁾	581 980	618 750	649 680	651 410	632 110	664 480	683 640	...
Kreditinstitute ⁹⁾	1 080	1 270	1 550	1 440	1 510	1 520	890	...
<u>Staat</u>	63 480	69 470	72 760	76 070	78 290	79 480	80 510	82 110
Gebietskörperschaften	60 270	66 060	69 130	72 140	74 150	75 400	76 350	77 900
Sozialversicherung	3 210	3 410	3 630	3 930	4 140	4 080	4 160	4 210
<u>Private Haushalte und private Organisationen ohne Erwerbscharakter</u>	9 060	9 350	9 460	9 560	9 790	10 010	10 210	10 390
Private Haushalte (häusliche Dienste)	1 100	950	900	900	890	880	880	...
Private Organisationen ohne Erwerbscharakter	7 960	8 400	8 560	8 660	8 900	9 130	9 330	...
<u>Alle Wirtschaftsbereiche (Bruttowertschöpfung)</u>	660 150	704 450	739 410	744 120	727 650	761 720	781 880	804 610
+ Einfuhrabgaben ¹⁰⁾	18 600	21 830	22 430	21 830	23 200	26 560	28 140	30 310
= <u>Bruttoinlandsprodukt</u>	678 750	726 280	761 840	765 950	750 850	788 280	810 020	834 920

1) Systematik der Wirtschaftszweige, Stand 1970 bzw. 1976 (Warenproduzierendes Gewerbe), Fassung für Volkswirtschaftliche Gesamtrechnungen. - 2) Vorläufiges Ergebnis. - 3) Da die Berechnungen für das Warenproduzierende Gewerbe in tiefer Gliederung für Zwecke der Strukturberichterstattung noch nicht abgeschlossen sind, wird in diesem Heft ausnahmsweise vom Nachweis tiefer gegliederter Ergebnisse für das Warenproduzierende Gewerbe im Jahr 1976 abgesehen. - 4) Einschl. Nutzung von Eigentümerwohnungen. - 5) Die bereinigten Ergebnisse unterscheiden sich von den unbereinigten Ergebnissen durch die Berücksichtigung von unterstellten Entgelten für Bankdienstleistungen (siehe Fußnote 9) und durch die Verminderung um den Vorsteuerabzug an Umsatzsteuer auf Investitionen (bis 1973 gekürzt um Investitionssteuer) beim Produktionswert, bei der Bruttowertschöpfung und bei den Produktionssteuern. - 6) Ohne handwerkliche Nebenbetriebe. - 7) Vorsteuerabzug an Umsatzsteuer auf Investitionen (bis 1973 gekürzt um Investitionssteuer). - 8) Unternehmen ohne Kreditinstitute und Versicherungsunternehmen. - 9) Die bereinigten Ergebnisse unterscheiden sich von den unbereinigten Ergebnissen dadurch, daß die Vorleistungen der Kreditinstitute um unterstellte Entgelte für Bankdienstleistungen erhöht und die Bruttowertschöpfung, die Nettowertschöpfung und die Einkommen aus Unternehmertätigkeit und Vermögen der Kreditinstitute entsprechend vermindert sind. - 10) Einfuhrzölle, Einfuhrumsatzsteuer, Verbrauchsteuern auf Einfuhren, Abschöpfungsbeträge und Währungsausgleichsbeträge auf eingeführte landwirtschaftliche Erzeugnisse.

2.4 Produktionswert und Wertschöpfung der Kreditinstitute

Mill. DM

Gegenstand der Nachweisung	1970	1972	1973	1974	1975	1976 ¹⁾	1977 ¹⁾
Produktionswert	23 430	30 780	34 880	42 100	46 110	50 730	55 230
Verkäufe von Waren, Provisionen, Gebühren u.ä.	7 840	9 990	11 610	12 450	13 500	15 820	16 950
Unterstellte Entgelte für Bankdienstleistungen	15 590	20 790	23 270	29 650	32 610	34 910	38 280
Empfangene Zinsen	50 190	61 760	84 460	100 420	96 080	102 250	111 290
Sonstige Vermögenseinkommen	670	800	870	920	1 010	1 400	1 530
abzüglich: Geleistete Zinsen	35 270	41 770	62 060	71 690	64 480	68 740	74 540
- Vorleistungen (bereinigt)	22 350	29 050	32 690	40 640	44 080	48 530	53 760
Vorleistungen (unbereinigt)	6 760	8 260	9 420	10 990	11 470	13 620	15 480
Unterstellte Entgelte für Bankdienstleistungen	15 590	20 790	23 270	29 650	32 610	34 910	38 280
= Bruttowertschöpfung (bereinigt)	1 080	1 730	2 190	1 460	2 030	2 200	1 470
Bruttowertschöpfung (unbereinigt)	16 670	22 520	25 460	31 110	34 640	37 110	39 750
abzüglich: Unterstellte Entgelte für Bankdienstleistungen	15 590	20 790	23 270	29 650	32 610	34 910	38 280
- Abschreibungen	650	860	940	1 120	1 250	1 390	1 530
- Produktionssteuern	680	1 050	970	1 260	1 740	1 950	2 500
= Nettowertschöpfung (bereinigt)	- 250	- 180	280	- 920	- 960	- 1 140	- 2 560
Nettowertschöpfung (unbereinigt)	15 340	20 610	23 550	28 730	31 650	33 770	35 720
abzüglich: Unterstellte Entgelte für Bankdienstleistungen	15 590	20 790	23 270	29 650	32 610	34 910	38 280
Entstandene Einkommen aus unselbständiger Arbeit	8 050	11 160	12 820	15 120	16 540	17 530	18 620
Entstandene Einkommen aus Unternehmertätigkeit und Vermögen (bereinigt)	- 8 300	- 11 340	- 12 540	- 16 040	- 17 500	- 18 670	- 21 180
Einkommen aus Unternehmertätigkeit und Vermögen (unbereinigt)	7 290	9 450	10 730	13 610	15 110	16 240	17 100
abzüglich: Unterstellte Entgelte für Bankdienstleistungen	15 590	20 790	23 270	29 650	32 610	34 910	38 280

1) Vorläufiges Ergebnis.

2.5 Beitragseinnahmen, Produktionswert und Wertschöpfung der Versicherungsunternehmen

Mill. DM

Gegenstand der Nachweisung	1970	1972	1973	1974	1975	1976 ¹⁾	1977 ¹⁾
Beitragseinnahmen im Geschäftsjahr	29 450	40 910	45 630	49 510	53 780	58 680	65 130
- Veränderung der Beitragsüberträge	550	760	990	150	180	280	570
= Beitragseinnahmen für das Geschäftsjahr	28 900	40 150	44 640	49 660	53 600	58 400	64 560
+ Verzinsung der Verbindlichkeiten aus Versicherungsverträgen und ausgewiesene Kursgewinne und -verluste	3 950	5 430	5 800	6 850	9 430	10 660	12 020
darunter: Ausgewiesene Kursgewinne und -verluste	- 50	180	- 310	- 270	880	860	840
- Leistungen für das Geschäftsjahr ²⁾	25 160	34 380	37 580	41 280	46 220	51 590	57 150
= Dienstleistungsentgelt aus Beitragseinnahmen	7 690	11 200	12 860	15 230	16 810	17 470	19 430
+ Sonstige Entgelte für Dienstleistungen	540	1 830	2 140	2 460	2 810	2 940	3 430
= Produktionswert (Dienstleistungsentgelt)	8 230	13 030	15 000	17 690	19 620	20 410	22 860
- Vorleistungen	3 680	5 860	6 820	8 240	9 030	9 310	10 090
= Bruttowertschöpfung	4 550	7 170	8 180	9 450	10 590	11 100	12 770
- Abschreibungen	240	300	350	400	440	480	530
- Produktionssteuern	930	1 560	1 790	2 030	2 210	2 410	2 660
= Nettowertschöpfung	3 380	5 310	6 040	7 020	7 940	8 210	9 580
Entstandene Einkommen aus unselbständiger Arbeit	3 860	5 100	5 780	6 680	7 400	7 710	8 140
Entstandene Einkommen aus Unternehmertätigkeit und Vermögen	- 480	210	260	340	540	500	1 440

1) Vorläufiges Ergebnis. - 2) Einschl. Veränderung der Deckungsrückstellungen sowie der Rückstellungen für Schadenfälle und für Beitragsrückerstattungen.

2.6 Verwendung des Sozialprodukts

Verwendungsart	1970	1972	1973	1974	1975	1976 ¹⁾	1977 ¹⁾	1978 ¹⁾
in jeweiligen Preisen Mill. DM								
Privater Verbrauch	367 550	447 750	491 680	527 550	576 540	623 130	666 570	709 480
Staatsverbrauch	108 110	144 030	166 700	194 020	215 290	227 420	240 290	256 110
Verbrauch für zivile Zwecke	88 210	119 580	139 920	164 020	182 770	193 050	206 390	219 810
Verteidigungsaufwand	19 900	24 450	26 780	30 000	32 520	34 370	33 900	36 300
Bruttoinvestitionen	189 090	216 940	232 640	221 890	212 240	241 590	258 240	282 260
Anlageinvestitionen	173 690	214 340	225 440	216 390	214 540	231 890	249 140	276 460
Ausrüstungen	68 430	76 750	79 760	76 470	82 320	90 680	99 890	110 380
Bauten	105 260	137 590	145 680	139 920	132 220	141 210	149 250	166 080
Vorratsveränderung	15 400	2 600	7 200	5 500	- 2 300	9 700	9 100	5 800
Letzte inländische Verwendung von Gütern	664 750	808 720	891 020	943 460	1 004 070	1 092 140	1 165 100	1 247 850
Ausfuhr ²⁾	152 690	183 330	214 720	276 190	272 510	311 780	329 250	347 000
Letzte Verwendung von Gütern	817 440	992 050	1 105 740	1 219 650	1 276 580	1 403 920	1 494 350	1 594 850
- Einfuhr ²⁾	138 440	164 850	185 640	232 750	242 680	282 220	300 650	312 250
nachrichtlich: Außenbeitrag (Ausfuhr minus Einfuhr)	14 250	18 480	29 080	43 440	29 830	29 560	28 600	34 750
Bruttosozialprodukt	679 000	827 200	920 100	986 900	1 033 900	1 121 700	1 193 700	1 282 600
in Preisen von 1970 Mill. DM								
Privater Verbrauch	367 550	402 240	412 480	413 790	425 930	440 730	454 300	471 340
Staatsverbrauch	108 110	120 270	126 850	132 310	138 250	141 140	142 550	147 210
Bruttoinvestitionen	189 090	193 700	197 770	177 010	163 570	180 700	186 780	195 550
Anlageinvestitionen	173 690	191 300	191 670	172 610	165 370	173 200	180 080	191 350
Ausrüstungen	68 430	71 750	72 300	64 900	65 130	69 350	74 710	80 810
Bauten	105 260	119 550	119 370	107 710	100 240	103 850	105 370	110 540
Vorratsveränderung	15 400	2 400	6 100	4 400	- 1 800	7 500	6 700	4 200
Letzte inländische Verwendung von Gütern	664 750	716 210	737 100	723 110	727 750	762 570	783 630	814 100
Ausfuhr ²⁾	152 690	172 260	191 990	214 730	201 860	225 070	234 000	244 190
Letzte Verwendung von Gütern	817 440	888 470	929 090	937 840	929 610	987 640	1 017 630	1 058 290
- Einfuhr ²⁾	138 440	161 170	166 090	172 140	178 110	197 840	207 630	220 990
nachrichtlich: Außenbeitrag (Ausfuhr minus Einfuhr)	14 250	11 090	25 900	42 590	23 750	27 230	26 370	23 200
Bruttosozialprodukt	679 000	727 300	763 000	765 700	751 500	789 800	810 000	837 300
Preisentwicklung gegenüber 1970 ³⁾ 1970 = 100								
Privater Verbrauch	100	111,3	119,2	127,5	135,4	141,4	146,7	150,5
Staatsverbrauch	100	119,8	131,4	146,6	155,7	161,1	168,6	174,0
Anlageinvestitionen	100	112,0	117,6	125,4	129,7	133,9	138,3	144,5
Ausrüstungen	100	107,0	110,3	117,8	126,4	130,8	133,7	136,6
Bauten	100	115,1	122,0	129,9	131,9	136,0	141,6	150,2
Letzte inländische Verwendung von Gütern	100	112,9	120,9	130,5	138,0	143,2	148,7	153,3
Ausfuhr ²⁾	100	106,4	111,8	128,6	135,0	138,5	140,7	142,1
Letzte Verwendung von Gütern	100	111,7	119,0	130,0	137,3	142,1	146,8	150,7
Einfuhr ²⁾	100	102,3	111,8	135,2	136,3	142,7	144,8	141,3
Bruttosozialprodukt	100	113,7	120,6	128,9	137,6	142,0	147,4	153,2

1) Vorläufiges Ergebnis. - 2) Waren und Dienstleistungen einschl. Erwerbs- und Vermögenseinkommen. - 3) Preisindex mit wechselnder Gewichtung (Warenkorb des jeweiligen Berichtsjahres).

2.7 Privater Verbrauch

Mill. DM

Gegenstand der Nachweisung	1970	1972	1973	1974	1975	1976 ¹⁾	1977 ¹⁾	1978 ¹⁾
nach Lieferbereichen								
Käufe der privaten Haushalte im Inland aus den Lieferbereichen	360 530	437 740	478 620	513 700	561 080	607 010	647 380	...
Land- und Forstwirtschaft, Fischerei	7 830	8 020	8 480	8 370	8 930	10 170	9 810	...
Energie- und Wasserversorgung, Bergbau	7 660	10 740	12 310	14 080	17 510	19 990	20 850	...
Verarbeitendes Gewerbe, Baugewerbe und Großhandel 2)	77 600	92 110	100 680	105 930	114 310	126 560	135 000	...
Einzelhandel	160 780	195 660	211 130	224 230	243 400	259 240	277 500	...
Verkehr, Nachrichtenübermittlung	13 290	16 620	18 470	20 540	22 610	24 500	26 560	...
Wohnungsvermittlung 3)	44 970	54 500	60 310	65 840	72 090	77 470	81 660	...
Kreditinstitute, Versicherungsunternehmen, sonstige Dienstleistungsunternehmen	42 310	52 390	58 460	65 410	71 450	76 720	82 430	...
Staat, private Organisationen ohne Erwerbscharakter häusliche Dienste	6 090	7 700	8 780	9 300	10 780	12 360	13 570	...
+ Reiseausgaben der Inländer im Ausland	10 730	15 120	17 940	19 020	21 540	23 000	25 670	28 580
- Reiseausgaben der Ausländer im Inland	8 740	10 690	10 890	11 180	12 340	13 620	14 170	14 980
= Käufe der inländischen privaten Haushalte	362 520	442 170	485 670	521 540	570 280	616 390	658 880	...
+ Eigenverbrauch der privaten Organisationen ohne Erwerbscharakter	5 030	5 580	6 010	6 010	6 260	6 740	7 690	...
= Privater Verbrauch	367 550	447 750	491 680	527 550	576 540	623 130	666 570	709 480
nachrichtlich: Privater Verbrauch im Inland	365 560	443 320	484 630	519 710	567 340	613 750	655 070	695 880
nach Verwendungszwecken⁴⁾ in jeweiligen Preisen								
Käufe der privaten Haushalte im Inland	360 530	437 740	478 620	513 700	561 080	607 010	647 380	...
Nahrungs- und Genußmittel 5)	110 260	128 500	139 260	146 980	157 820	169 560	178 140	...
Nahrungsmittel und Getränke	100 400	117 120	126 810	134 310	144 850	156 050	163 850	...
Tabakwaren	9 860	11 380	12 450	12 670	12 970	13 510	14 290	...
Kleidung, Schuhe	38 320	46 980	49 830	53 140	57 560	60 040	63 560	...
Kleidung	31 840	39 250	41 740	44 580	48 160	50 200	52 960	...
Schuhe	6 480	7 730	8 090	8 560	9 400	9 840	10 600	...
Wohnungsmieten u.ä. 3)	44 970	54 500	60 310	65 840	72 090	77 470	81 660	...
Elektrizität, Gas, Brennstoffe u.ä.	13 190	15 550	19 410	22 250	25 080	28 550	28 920	...
Übrige Waren und Dienstleistungen für die Haushaltsführung 6)	44 210	56 100	60 570	64 150	66 910	70 810	76 780	...
Waren und Dienstleistungen für Verkehrszwecke, Nachrichtenübermittlung	49 190	60 390	64 640	67 610	79 340	90 830	100 540	...
Waren und Dienstleistungen für Verkehrszwecke	44 480	53 510	56 630	58 460	69 200	79 690	88 340	...
darunter: Kraftfahrzeuge	14 020	16 750	16 510	14 370	19 960	24 570	28 590	...
Nachrichtenübermittlung	4 710	6 880	8 010	9 150	10 140	11 140	12 200	...
Waren und Dienstleistungen für die Körper- und Gesundheitspflege 6)	16 480	20 410	22 770	25 490	27 920	29 730	32 060	...
Waren und Dienstleistungen für die Körperpflege	6 830	7 530	7 990	8 540	9 350	10 030	10 660	...
Waren und Dienstleistungen für die Gesundheitspflege	9 650	12 880	14 780	16 950	18 570	19 700	21 400	...
Waren und Dienstleistungen für Bildungs- und Unterhaltungszwecke 6)	26 450	32 290	35 980	39 650	42 880	45 330	47 810	...
Persönliche Ausstattung; sonstige Waren und Dienstleistungen 7)	17 460	23 020	25 850	28 590	31 480	34 690	37 910	...
+ Reiseausgaben der Inländer im Ausland	10 730	15 120	17 940	19 020	21 540	23 000	25 670	28 580
- Reiseausgaben der Ausländer im Inland	8 740	10 690	10 890	11 180	12 340	13 620	14 170	14 980
= Käufe der inländischen privaten Haushalte	362 520	442 170	485 670	521 540	570 280	616 390	658 880	...
+ Eigenverbrauch der privaten Organisationen ohne Erwerbscharakter	5 030	5 580	6 010	6 010	6 260	6 740	7 690	...
= Privater Verbrauch	367 550	447 750	491 680	527 550	576 540	623 130	666 570	709 480
nachrichtlich: Privater Verbrauch je Einwohner (DM)	6 060	7 261	7 934	8 501	9 325	10 127	10 856	11 568
Privater Verbrauch im Inland	365 560	443 320	484 630	519 710	567 340	613 750	655 070	695 880
in Preisen von 1970								
Käufe der privaten Haushalte im Inland	360 530	393 590	400 950	403 810	416 190	430 610	442 460	...
Nahrungs- und Genußmittel 5)	110 260	117 360	118 080	119 710	121 870	125 150	124 670	...
Nahrungsmittel und Getränke	100 400	106 660	107 630	109 070	111 360	114 530	114 870	...
Tabakwaren	9 860	10 700	10 450	10 640	10 510	10 620	9 800	...
Kleidung, Schuhe	38 320	41 900	41 140	41 150	42 520	42 770	43 280	...
Kleidung	31 840	35 400	34 950	35 020	36 010	36 280	36 720	...
Schuhe	6 480	6 500	6 190	6 130	6 510	6 490	6 560	...
Wohnungsmieten u.ä. 3)	44 970	48 520	50 740	52 890	54 610	56 030	57 230	...
Elektrizität, Gas, Brennstoffe u.ä.	13 190	14 270	15 230	15 480	15 820	16 880	16 970	...
Übrige Waren und Dienstleistungen für die Haushaltsführung 6)	44 210	51 590	53 330	53 180	52 570	53 720	56 370	...
Waren und Dienstleistungen für Verkehrszwecke, Nachrichtenübermittlung	49 190	52 330	51 900	49 260	55 110	60 220	65 310	...
Waren und Dienstleistungen für Verkehrszwecke	44 480	46 890	46 250	43 150	48 650	53 120	57 550	...
darunter: Kraftfahrzeuge	14 020	14 990	14 210	11 470	14 750	17 570	19 760	...
Nachrichtenübermittlung	4 710	5 440	5 650	6 110	6 460	7 100	7 760	...
Waren und Dienstleistungen für die Körper- und Gesundheitspflege 6)	16 480	17 950	18 670	19 530	19 840	20 100	20 460	...
Waren und Dienstleistungen für die Körperpflege	6 830	6 980	6 760	7 050	7 180	7 420	7 520	...
Waren und Dienstleistungen für die Gesundheitspflege	9 650	10 970	11 910	12 480	12 660	12 680	12 940	...
Waren und Dienstleistungen für Bildungs- und Unterhaltungszwecke 6)	26 450	29 680	31 260	32 060	32 640	33 460	34 790	...
Persönliche Ausstattung; sonstige Waren und Dienstleistungen 7)	17 460	19 990	20 600	20 550	21 210	22 280	23 380	...
+ Reiseausgaben der Inländer im Ausland	10 730	13 620	16 270	14 770	15 090	15 970	17 310	18 240
- Reiseausgaben der Ausländer im Inland	8 740	9 520	9 080	8 740	9 110	9 670	9 560	9 750
= Käufe der inländischen privaten Haushalte	362 520	397 690	408 140	409 840	422 170	436 910	450 210	...
+ Eigenverbrauch der privaten Organisationen ohne Erwerbscharakter	5 030	4 550	4 340	3 950	3 760	3 820	4 090	...
= Privater Verbrauch	367 550	402 240	412 480	413 790	425 930	440 730	454 300	471 340
nachrichtlich: Privater Verbrauch je Einwohner (DM)	6 060	6 523	6 656	6 668	6 889	7 163	7 399	7 685
Privater Verbrauch im Inland	365 560	398 140	405 290	407 760	419 950	434 430	446 550	462 850

1) Vorläufiges Ergebnis. - 2) Einschl. Handelsvermittlung. - 3) Einschl. Mietwert der Eigentümerwohnungen. - 4) Hauptgruppen (z.T. auch Gruppen und Untergruppen) des Systematischen Güterverzeichnis für den Privaten Verbrauch, Ausgabe 1963. - 5) Einschl. Verzehr in Gaststätten. - 6) Soweit nicht in anderen Verwendungszwecken enthalten. - 7) Dienstleistungen des Beherbergungsgewerbes, der Banken, der Versicherungen u.ä.

2.8 Staatsverbrauch

Mill. DM

Gegenstand der Nachweisung	1970	1972	1973	1974	1975	1976 ¹⁾	1977 ¹⁾	1978 ¹⁾
Staat insgesamt								
Käufe von Gütern für die laufende Produktion (Vorleistungen) 2)	56 370	75 670	87 740	102 570	117 460	126 180	132 160	142 360
+ Bruttowertschöpfung	63 480	85 040	98 820	114 550	124 450	131 800	140 790	148 740
Entgelte für die beim Staat Beschäftigten	60 140	80 760	94 030	109 160	118 530	125 360	133 810	141 100
Produktionssteuern	90	130	150	160	180	200	210	220
Abschreibungen	3 250	4 150	4 640	5 230	5 740	6 240	6 770	7 420
= Produktionswert	119 850	160 710	186 560	217 120	241 910	257 980	272 950	291 100
- Verkäufe an andere Sektoren	11 650	16 550	19 740	22 960	26 450	30 370	32 440	34 770
- Selbsterstellte Anlagen	90	130	120	140	170	190	220	220
= Staatsverbrauch	108 110	144 030	166 700	194 020	215 290	227 420	240 290	256 110
für zivile Zwecke	88 210	119 580	139 920	164 020	182 770	193 050	206 390	219 810
darunter: für soziale Sachleistungen ³⁾	26 090	37 920	45 380	55 170	65 380	71 260	75 220	80 380
Verteidigungsaufwand	19 900	24 450	26 780	30 000	32 520	34 370	33 900	36 300
Gebietskörperschaften								
Käufe von Gütern für die laufende Produktion (Vorleistungen) 2)	33 310	42 180	47 580	53 660	60 000	63 920	66 740	71 990
Bund	14 620	17 850	19 270	21 320	24 120	25 510	24 650	26 850
Länder	7 260	9 170	10 690	12 350	13 970	14 680	15 960	17 400
Gemeinden	11 430	15 160	17 620	19 990	21 910	23 730	26 130	27 740
+ Bruttowertschöpfung	60 270	80 800	93 790	108 530	117 790	124 870	133 420	141 020
Bund	12 790	16 740	18 890	21 640	22 800	23 570	24 770	26 000
Länder	30 900	41 730	48 630	56 720	62 110	66 150	70 940	75 440
Gemeinden	16 580	22 330	26 270	30 170	32 880	35 150	37 710	39 580
Entgelte für die bei Gebietskörperschaften Beschäftigten	57 040	76 650	89 140	103 280	112 020	118 590	126 620	133 580
Bund	12 550	16 450	18 570	21 280	22 410	23 150	24 320	25 520
Länder	29 910	40 430	47 160	55 070	60 270	64 130	68 760	73 060
Gemeinden	14 580	19 770	23 410	26 930	29 340	31 310	33 540	35 000
Produktionssteuern	80	120	140	150	170	190	200	210
Bund	10	10	10	10	10	10	10	10
Länder	40	60	70	70	80	90	90	90
Gemeinden	30	50	60	70	80	90	100	110
Abschreibungen	3 150	4 030	4 510	5 100	5 600	6 090	6 600	7 230
Bund	230	280	310	350	380	410	440	470
Länder	950	1 240	1 400	1 580	1 760	1 930	2 090	2 290
Gemeinden	1 970	2 510	2 800	3 170	3 460	3 750	4 070	4 470
= Produktionswert	93 580	122 980	141 370	162 190	177 790	188 790	200 160	213 010
Bund	27 410	34 590	38 160	42 960	46 920	49 080	49 420	52 850
Länder	38 160	50 900	59 320	69 070	76 080	80 830	86 900	92 840
Gemeinden	28 010	37 490	43 890	50 160	54 790	58 880	63 840	67 320
- Verkäufe an andere Sektoren	11 600	16 500	19 670	22 940	26 430	30 350	32 430	34 760
Bund	310	670	800	930	1 360	1 810	1 660	1 880
Länder	2 690	3 620	4 370	5 570	6 510	7 290	7 900	8 600
Gemeinden	8 600	12 210	14 500	16 440	18 560	21 250	22 870	24 280
- Selbsterstellte Anlagen	90	130	120	140	170	190	220	220
Bund	0	0	0	0	0	0	0	0
Länder	60	70	70	80	100	110	110	110
Gemeinden	30	60	50	60	70	80	110	110
= Staatsverbrauch (Anteil)	81 890	106 350	121 580	139 110	151 190	158 250	167 510	178 030
Bund	27 100	33 920	37 360	42 030	45 560	47 270	47 760	50 970
Länder	35 410	47 210	54 880	63 420	69 470	73 430	78 890	84 130
Gemeinden	19 380	25 220	29 340	33 660	36 160	37 550	40 860	42 930
für zivile Zwecke	61 990	81 900	94 800	109 110	118 670	123 880	133 610	141 730
Bund	7 200	9 470	10 580	12 030	13 040	13 900	13 860	14 670
Länder	35 410	47 210	54 880	63 420	69 470	73 430	78 890	84 130
Gemeinden	19 380	25 220	29 340	33 660	36 160	37 550	40 860	42 930
darunter: für soziale Sachleistungen ³⁾	3 930	5 630	6 580	7 990	9 640	10 750	11 650	12 170
Bund	390	460	460	490	590	620	650	670
Länder	1 010	1 390	1 650	2 000	2 320	2 630	2 700	2 800
Gemeinden	2 530	3 780	4 470	5 500	6 730	7 500	8 300	8 700
Verteidigungsaufwand (nur Bund)	19 900	24 450	26 780	30 000	32 520	34 370	33 900	36 300
Sozialversicherung								
Käufe von Gütern für die laufende Produktion (Vorleistungen)	23 060	33 490	40 160	48 910	57 460	62 260	65 420	70 370
+ Bruttowertschöpfung	3 210	4 240	5 030	6 020	6 660	6 930	7 370	7 720
Entgelte für die bei der Sozialversicherung Beschäftigten	3 100	4 110	4 890	5 880	6 510	6 770	7 190	7 520
Produktionssteuern	10	10	10	10	10	10	10	10
Abschreibungen	100	120	130	130	140	150	170	190
= Produktionswert	26 270	37 730	45 190	54 930	64 120	69 190	72 790	78 090
- Verkäufe an andere Sektoren	50	50	70	20	20	20	10	10
= Staatsverbrauch (Anteil)	26 220	37 680	45 120	54 910	64 100	69 170	72 780	78 080
darunter: für soziale Sachleistungen ³⁾	22 160	32 290	38 800	47 180	55 740	60 510	63 570	68 210

1) Vorläufiges Ergebnis. - 2) Einschl. Käufe für Investitionen in eigener Regie und Einfuhrabgaben. - 3) Käufe von anderen Sektoren der Volkswirtschaft zugunsten der Empfänger sozialer Sachleistungen sowie Leistungen eigener sozialer Einrichtungen des Staates (Heime usw.).

2.9 Anlageinvestitionen

Mill. DM

Gegenstand der Nachweisung	1970	1971	1972	1973	1974	1975	1976 ¹⁾	1977 ¹⁾	1978 ¹⁾
<u>in jeweiligen Preisen</u>									
<u>nach Anlagearten</u>									
<u>Ausrüstungsinvestitionen</u>	68 430	76 370	76 750	79 760	76 470	82 320	90 680	99 890	110 380
Neue Ausrüstungen	70 460	78 700	79 390	82 340	79 760	85 850	94 120	103 460	114 110
Fahrzeuge ²⁾	14 470	16 200	16 020	15 910	14 200	16 890	19 610	22 850	...
Maschinen und sonstige Ausrüstungen	55 990	62 500	63 370	66 430	65 560	68 960	74 510	80 610	...
Käufe abzügl. Verkäufe von gebrauchten Ausrüstungen (einschl. Anlageschrott)	- 2 030	- 2 330	- 2 640	- 2 580	- 3 290	- 3 530	- 3 440	- 3 570	- 3 730
<u>Bauinvestitionen (= Neue Bauten)</u>	105 260	123 230	137 590	145 680	139 920	132 220	141 210	149 250	166 080
Wohnbauten	44 860	55 050	66 890	72 610	64 470	59 190	64 980	70 110	77 340
nachrichtlich: Wohnungen	42 620	52 360	63 470	68 760	60 860	55 820	61 090	65 690	72 000
Sonstige Bauten	60 400	68 180	70 700	73 070	75 450	73 030	76 230	79 140	88 740
<u>Anlageinvestitionen insgesamt</u>	173 690	199 600	214 340	225 440	216 390	214 540	231 890	249 140	276 460
<u>nach Sektoren und Anlagearten</u>									
<u>Unternehmen³⁾</u>	143 030	166 250	180 540	190 290	175 840	174 220	191 870	209 210	230 970
<u>Ausrüstungsinvestitionen</u>	66 240	73 700	73 860	76 490	72 740	78 630	87 230	95 990	106 170
Neue Ausrüstungen	68 200	75 950	76 420	78 980	75 950	82 100	90 600	99 490	109 830
Käufe abzügl. Verkäufe von gebrauchten Ausrüstungen (einschl. Anlageschrott)	- 1 960	- 2 250	- 2 560	- 2 490	- 3 210	- 3 470	- 3 370	- 3 500	- 3 660
<u>Bauinvestitionen</u>	76 790	92 550	106 680	113 800	103 100	95 590	104 640	113 220	124 800
Neue Bauten	78 170	94 190	108 400	115 750	105 550	97 950	106 910	115 610	127 370
Wohnbauten	44 860	55 050	66 890	72 610	64 470	59 190	64 980	70 110	77 340
Sonstige Bauten	33 310	39 140	41 510	43 140	41 080	38 760	41 930	45 500	50 030
Käufe abzügl. Verkäufe von Land	- 1 380	- 1 640	- 1 720	- 1 950	- 2 450	- 2 360	- 2 270	- 2 390	- 2 570
<u>Produktionsunternehmen³⁾</u>	139 930	162 720	176 490	185 890	170 700	168 900	186 350	203 670	...
Neue Ausrüstungen und Bauten	143 590	167 100	181 240	191 030	177 110	175 500	192 640	210 030	...
Käufe abzügl. Verkäufe von gebrauchten Ausrüstungen (einschl. Anlageschrott)	- 1 960	- 2 250	- 2 560	- 2 490	- 3 210	- 3 470	- 3 370	- 3 500	...
Käufe abzügl. Verkäufe von Land	- 1 700	- 2 130	- 2 190	- 2 650	- 3 200	- 3 130	- 2 920	- 2 860	...
<u>Kreditinstitute</u>	2 280	2 550	2 970	3 070	3 580	3 980	4 000	3 820	...
Neue Ausrüstungen und Bauten	1 990	2 210	2 570	2 640	3 080	3 430	3 480	3 350	...
Käufe abzügl. Verkäufe von Land	290	340	400	430	500	550	520	470	...
<u>Versicherungsunternehmen</u>	820	980	1 080	1 330	1 560	1 340	1 520	1 720	...
Neue Ausrüstungen und Bauten	790	830	1 010	1 060	1 310	1 120	1 390	1 720	...
Käufe abzügl. Verkäufe von Land	30	150	70	270	250	220	130	-	...
<u>Staat</u>	30 660	33 350	33 800	35 150	40 550	40 320	40 020	39 930	45 490
<u>Ausrüstungsinvestitionen</u>	2 190	2 670	2 890	3 270	3 730	3 690	3 450	3 900	4 210
Neue Ausrüstungen	2 260	2 750	2 970	3 360	3 810	3 750	3 520	3 970	4 280
Käufe abzügl. Verkäufe von gebrauchten Ausrüstungen	- 70	- 80	- 80	- 90	- 80	- 60	- 70	- 70	- 70
<u>Bauinvestitionen</u>	28 470	30 680	30 910	31 880	36 820	36 630	36 570	36 030	41 280
Neue Bauten	27 090	29 040	29 190	29 930	34 370	34 270	34 300	33 640	38 710
Käufe abzügl. Verkäufe von Land	1 380	1 640	1 720	1 950	2 450	2 360	2 270	2 390	2 570
<u>Gebietskörperschaften</u>	30 490	33 100	33 520	34 760	39 910	39 670	39 470	39 350	45 020
<u>Ausrüstungsinvestitionen</u>	2 180	2 650	2 860	3 220	3 610	3 610	3 410	3 820	4 190
Neue Ausrüstungen	2 250	2 730	2 940	3 310	3 690	3 670	3 480	3 890	4 260
Käufe abzügl. Verkäufe von gebrauchten Ausrüstungen	- 70	- 80	- 80	- 90	- 80	- 60	- 70	- 70	- 70
<u>Bauinvestitionen</u>	28 310	30 450	30 660	31 540	36 300	36 060	36 060	35 530	40 830
Neue Bauten	26 930	28 810	28 940	29 590	33 900	33 750	33 800	33 180	38 310
Käufe abzügl. Verkäufe von Land	1 380	1 640	1 720	1 950	2 400	2 310	2 260	2 350	2 520
<u>Sozialversicherung</u>	170	250	280	390	640	650	550	580	470
<u>Ausrüstungsinvestitionen</u>	10	20	30	50	120	80	40	80	20
Neue Ausrüstungen	10	20	30	50	120	80	40	80	20
Käufe abzügl. Verkäufe von gebrauchten Ausrüstungen	-	-	-	-	-	-	-	-	-
<u>Bauinvestitionen</u>	160	230	250	340	520	570	510	500	450
Neue Bauten	160	230	250	340	470	520	500	460	400
Käufe abzügl. Verkäufe von Land	-	-	-	-	50	50	10	40	50
<u>Alle Sektoren (= Anlageinvestitionen insgesamt)</u>	173 690	199 600	214 340	225 440	216 390	214 540	231 890	249 140	276 460

Fußnoten siehe S. 49.

2.9 Anlageinvestitionen

Mill. DM

Gegenstand der Nachweisung	1970	1971	1972	1973	1974	1975	1976 ¹⁾	1977 ¹⁾	1978 ¹⁾
<u>in jeweiligen Preisen</u>									
<u>nach Güterarten</u>									
<u>Ausrüstungsinvestitionen</u>	68 430	76 370	76 750	79 760	76 470	82 320	90 680	99 890	110 380
Neue Ausrüstungen	70 460	78 700	79 390	82 340	79 760	85 850	94 120	103 460	114 110
Stahlbauerzeugnisse 4)	2 140	2 560	2 380	2 700	2 830	3 180	3 280	2 530	...
Maschinenbauerzeugnisse 5)	28 040	30 450	29 020	29 820	27 680	30 030	33 200	36 510	...
Büromaschinen und Einrichtungen der									
Datenverarbeitung	4 200	4 550	5 040	4 790	4 960	4 830	4 900	6 200	...
Land- und Luftfahrzeuge	11 670	12 560	12 560	13 020	10 850	14 240	16 060	18 610	...
Wasserfahrzeuge	2 120	2 690	2 640	1 960	2 370	1 650	2 590	3 250	...
Elektrotechnische Erzeugnisse	13 530	16 400	17 880	19 280	20 170	21 090	21 970	22 980	...
Feinmechanische und optische Erzeugnisse	1 700	1 830	1 840	2 030	2 170	2 280	2 540	2 960	...
Eisen-, Blech- und Metallwaren 6)	3 430	3 600	3 590	3 980	3 910	3 510	4 110	4 640	...
Sonstige Erzeugnisse	3 630	4 060	4 440	4 760	4 820	5 040	5 470	5 780	...
Käufe abzügl. Verkäufe von gebrauchten Ausrüstungen (einschl. Anlagenschrott)	- 2 030	- 2 330	- 2 640	- 2 580	- 3 290	- 3 530	- 3 440	- 3 570	- 3 730
<u>Bauinvestitionen (= Neue Bauten)</u>	105 260	123 230	137 590	145 680	139 920	132 220	141 210	149 250	166 080
Wohnbauten	44 860	55 050	66 890	72 610	64 470	59 190	64 980	70 110	77 340
Sonstige Bauten	60 400	68 180	70 700	73 070	75 450	73 030	76 230	79 140	88 740
<u>Anlageinvestitionen insgesamt</u>	173 690	199 600	214 340	225 440	216 390	214 540	231 890	249 140	276 460
darunter: Einfuhr von Ausrüstungen 7)	10 230	11 590	12 210	11 630	11 650	14 380	17 370	19 590	...
Erwerb neuer Anlagen 8)	175 720	201 930	216 980	228 020	219 680	218 070	235 330	252 710	280 190
Käufe abzügl. Verkäufe von gebrauchten Anlagen	- 2 030	- 2 330	- 2 640	- 2 580	- 3 290	- 3 530	- 3 440	- 3 570	- 3 730

Erwerb neuer Anlagen⁸⁾ nach Wirtschaftsbereichen

<u>Unternehmen</u>	143 130	166 740	181 500	191 410	178 410	177 160	194 430	211 940	233 760
Land- und Forstwirtschaft, Fischerei	5 530	5 070	5 260	6 460	6 310	7 120	8 130	9 330	...
Elektrizitäts-, Gas-, Fernwärme- und Wasserversorgung	7 170	9 530	11 440	11 900	13 640	14 710	13 670
Bergbau	1 010	1 620	1 380	1 210	1 290	2 050	2 420
Verarbeitendes Gewerbe 9)	44 850	48 160	43 750	42 140	40 580	39 650	42 980
Baugewerbe	4 770	5 420	5 810	5 200	3 340	3 450	3 550
Handel	7 840	8 660	9 680	9 990	8 010	7 850	9 470
Verkehr, Nachrichtenübermittlung	15 190	18 260	19 780	20 200	20 450	20 590	21 080
Kreditinstitute	1 990	2 210	2 570	2 640	3 080	3 430	3 480	3 350	...
Versicherungsunternehmen	790	830	1 010	1 060	1 310	1 120	1 390	1 720	...
Wohnungsvermittlung	42 620	52 360	63 470	68 760	60 860	55 820	61 090	65 690	72 000
Sonstige Dienstleistungen	11 370	14 620	17 350	21 850	19 540	21 370	27 170
<u>Staat</u>	29 350	31 790	32 160	33 290	38 180	38 020	37 820	37 610	42 990
<u>Private Organisationen ohne Erwerbscharakter</u>	3 240	3 400	3 320	3 320	3 090	2 890	3 080	3 160	3 440
<u>Alle Wirtschaftsbereiche</u>	175 720	201 930	216 980	228 020	219 680	218 070	235 330	252 710	280 190

Neue Ausrüstungen nach Wirtschaftsbereichen

<u>Unternehmen</u>	67 580	75 250	75 680	78 230	75 200	81 420	89 880	98 720	109 010
Land- und Forstwirtschaft, Fischerei	4 270	3 920	4 240	5 370	5 010	5 710	6 560	7 590	...
Elektrizitäts-, Gas-, Fernwärme- und Wasserversorgung	3 450	4 730	6 000	6 500	7 850	7 680	6 320
Bergbau	790	1 330	1 110	1 000	1 080	1 780	1 990
Verarbeitendes Gewerbe 9)	34 330	36 920	33 940	33 190	32 620	33 180	36 110
Baugewerbe	4 070	4 480	4 620	3 920	2 590	2 900	3 040
Handel	4 640	5 090	5 660	5 890	4 740	4 820	5 790
Verkehr, Nachrichtenübermittlung	8 880	10 740	11 720	11 620	11 430	12 040	12 750
Kreditinstitute	820	860	970	940	1 080	1 230	1 390	1 470	...
Versicherungsunternehmen	110	130	140	180	220	240	240	290	...
Sonstige Dienstleistungen	6 220	7 050	7 280	9 620	8 580	11 840	15 690
<u>Staat</u>	2 260	2 750	2 970	3 360	3 810	3 750	3 520	3 970	4 280
<u>Private Organisationen ohne Erwerbscharakter</u>	620	700	740	750	750	680	720	770	820
<u>Alle Wirtschaftsbereiche</u>	70 460	78 700	79 390	82 340	79 760	85 850	94 120	103 460	114 110

Neue Bauten nach Wirtschaftsbereichen

<u>Unternehmen</u>	75 550	91 490	105 820	113 180	103 210	95 740	104 550	113 220	124 750
Land- und Forstwirtschaft, Fischerei	1 260	1 150	1 020	1 090	1 300	1 410	1 570	1 740	...
Elektrizitäts-, Gas-, Fernwärme- und Wasserversorgung	3 720	4 800	5 440	5 400	5 790	7 030	7 350
Bergbau	220	290	270	210	270	270	430
Verarbeitendes Gewerbe 9)	10 520	11 240	9 810	8 950	7 960	6 470	6 870
Baugewerbe	700	940	1 190	1 280	750	550	510
Handel	3 200	3 570	4 020	4 100	3 270	3 030	3 680
Verkehr, Nachrichtenübermittlung	6 310	7 520	8 060	8 580	9 020	8 550	8 330
Kreditinstitute	1 170	1 350	1 600	1 700	2 000	2 200	2 090	1 880	...
Versicherungsunternehmen	680	700	870	880	1 090	880	1 150	1 430	...
Wohnungsvermittlung	42 620	52 360	63 470	68 760	60 860	55 820	61 090	65 690	72 000
Sonstige Dienstleistungen	5 150	7 570	10 070	12 230	10 960	9 530	11 480
<u>Staat</u>	27 090	29 040	29 190	29 930	34 370	34 270	34 300	33 640	38 710
<u>Private Organisationen ohne Erwerbscharakter</u>	2 620	2 700	2 580	2 570	2 340	2 210	2 360	2 390	2 620
<u>Alle Wirtschaftsbereiche</u>	105 260	123 230	137 590	145 680	139 920	132 220	141 210	149 250	166 080

Fußnoten siehe S. 49.

2.9 Anlageinvestitionen

Mill. DM

Gegenstand der Nachweisung	1970	1971	1972	1973	1974	1975	1976 ¹⁾	1977 ¹⁾	1978 ¹⁾
<u>in Preisen von 1970</u>									
<u>nach Anlagearten</u>									
<u>Ausrüstungsinvestitionen</u>	68 430	72 440	71 750	72 300	64 900	65 130	69 350	74 710	80 810
Neue Ausrüstungen	70 460	74 640	74 160	74 550	67 540	67 730	71 780	77 110	83 280
Fahrzeuge 2)	14 470	15 310	14 800	14 110	11 740	12 880	14 470	16 260	...
Maschinen und sonstige Ausrüstungen	55 990	59 330	59 360	60 440	55 800	54 850	57 310	60 850	...
Käufe abzügl. Verkäufe von gebrauchten Ausrüstungen (einschl. Anlageschrott)	- 2 030	- 2 200	- 2 410	- 2 250	- 2 640	- 2 600	- 2 430	- 2 400	- 2 470
<u>Bauinvestitionen (= Neue Bauten)</u>	105 260	112 430	119 550	119 370	107 710	100 240	103 850	105 370	110 540
Wohnbauten	44 860	49 690	56 680	57 410	47 750	42 780	45 500	46 840	48 710
nachrichtlich: Wohnungen	42 620	47 260	53 790	54 370	45 080	40 340	42 770	43 890	45 350
Sonstige Bauten	60 400	62 740	62 870	61 960	59 960	57 460	58 350	58 530	61 830
<u>Anlageinvestitionen insgesamt</u>	173 690	184 870	191 300	191 670	172 610	165 370	173 200	180 080	191 350
Erwerb neuer Anlagen 8)	175 720	187 070	193 710	193 920	175 250	167 970	175 630	182 480	193 820
Käufe abzügl. Verkäufe von gebrauchten Anlagen	- 2 030	- 2 200	- 2 410	- 2 250	- 2 640	- 2 600	- 2 430	- 2 400	- 2 470
<u>nach Sektoren und Anlagearten</u>									
<u>Unternehmen 3)</u>	143 030	154 180	161 120	161 640	140 350	133 980	142 830	150 770	159 840
Ausrüstungsinvestitionen	66 240	69 900	69 060	69 360	61 740	62 190	66 690	71 770	77 730
Bauinvestitionen	76 790	84 280	92 060	92 280	78 610	71 790	76 140	79 000	82 110
Wohnbauten	44 860	49 690	56 680	57 410	47 750	42 780	45 500	46 840	48 710
Sonstige Bauten 10)	31 930	34 590	35 380	34 870	30 860	29 010	30 640	32 160	33 400
<u>Staat</u>	30 660	30 690	30 180	30 030	32 260	31 390	30 370	29 310	31 510
Ausrüstungsinvestitionen	2 190	2 540	2 690	2 940	3 160	2 940	2 660	2 940	3 080
Bauinvestitionen	28 470	28 150	27 490	27 090	29 100	28 450	27 710	26 370	28 430
<u>Alle Sektoren (= Anlageinvestitionen insgesamt)</u>	173 690	184 870	191 300	191 670	172 610	165 370	173 200	180 080	191 350
<u>Erwerb neuer Anlagen 8) nach Wirtschaftsbereichen</u>									
<u>Unternehmen</u>	143 130	154 700	162 100	162 740	142 520	136 250	144 730	152 710	161 800
Land- und Forstwirtschaft, Fischerei	5 530	4 740	4 730	5 480	4 980	5 210	5 740	6 330	...
Elektrizitäts-, Gas-, Fernwärme- und Wasserversorgung	7 170	8 920	10 390	10 390	10 980	11 280	10 200
Bergbau	1 010	1 490	1 230	1 030	990	1 470	1 690
Verarbeitendes Gewerbe 9)	44 850	45 380	40 580	37 940	34 300	31 480	32 980
Baugewerbe	4 770	5 110	5 350	4 600	2 770	2 690	2 680
Handel	7 840	8 070	8 710	8 650	6 530	6 130	7 120
Verkehr, Nachrichtenübermittlung	15 190	17 190	18 340	17 970	17 120	16 580	16 420
Kreditinstitute	1 990	2 060	2 320	2 270	2 490	2 730	2 700	2 560	...
Versicherungsunternehmen	790	760	880	870	1 010	860	1 030	1 200	...
Wohnungsvermittlung	42 620	47 260	53 790	54 370	45 080	40 340	42 770	43 890	45 350
Sonstige Dienstleistungen	11 370	13 720	15 780	19 170	16 270	17 480	21 400
<u>Staat</u>	29 350	29 260	28 730	28 470	30 370	29 570	28 680	27 600	29 780
<u>Private Organisationen ohne Erwerbscharakter</u>	3 240	3 110	2 880	2 710	2 360	2 150	2 220	2 170	2 240
<u>Alle Wirtschaftsbereiche</u>	175 720	187 070	193 710	193 920	175 250	167 970	175 630	182 480	193 820
<u>Neue Ausrüstungen nach Wirtschaftsbereichen</u>									
<u>Unternehmen</u>	67 580	71 360	70 710	70 860	63 710	64 230	68 530	73 570	79 580
Land- und Forstwirtschaft, Fischerei	4 270	3 700	3 860	4 620	4 000	4 170	4 630	5 170	...
Elektrizitäts-, Gas-, Fernwärme- und Wasserversorgung	3 450	4 440	5 470	5 730	6 310	5 610	4 440
Bergbau	790	1 220	990	850	820	1 250	1 350
Verarbeitendes Gewerbe 9)	34 330	35 020	31 870	30 350	27 850	26 280	27 490
Baugewerbe	4 070	4 250	4 300	3 530	2 180	2 260	2 290
Handel	4 640	4 820	5 210	5 260	3 970	3 770	4 360
Verkehr, Nachrichtenübermittlung	8 880	10 120	10 930	10 390	9 680	9 520	9 730
Kreditinstitute	820	840	950	910	1 000	1 100	1 210	1 280	...
Versicherungsunternehmen	110	130	140	170	200	210	210	240	...
Sonstige Dienstleistungen	6 220	6 820	6 990	9 050	7 700	10 060	12 820
<u>Staat</u>	2 260	2 620	2 770	3 030	3 220	2 980	2 710	2 990	3 130
<u>Private Organisationen ohne Erwerbscharakter</u>	620	660	680	660	610	520	540	550	570
<u>Alle Wirtschaftsbereiche</u>	70 460	74 640	74 160	74 550	67 540	67 730	71 780	77 110	83 280
<u>Neue Bauten nach Wirtschaftsbereichen</u>									
<u>Unternehmen</u>	75 550	83 340	91 390	91 880	78 810	72 020	76 200	79 140	82 220
Land- und Forstwirtschaft, Fischerei	1 260	1 040	870	860	980	1 040	1 110	1 160	...
Elektrizitäts-, Gas-, Fernwärme- und Wasserversorgung	3 720	4 480	4 920	4 660	4 670	5 670	5 760
Bergbau	220	270	240	180	170	220	340
Verarbeitendes Gewerbe 9)	10 520	10 360	8 710	7 590	6 450	5 200	5 490
Baugewerbe	700	860	1 050	1 070	590	430	390
Handel	3 200	3 250	3 500	3 390	2 560	2 360	2 760
Verkehr, Nachrichtenübermittlung	6 310	7 070	7 410	7 580	7 440	7 060	6 690
Kreditinstitute	1 170	1 220	1 370	1 360	1 490	1 630	1 490	1 280	...
Versicherungsunternehmen	680	630	740	700	810	650	820	960	...
Wohnungsvermittlung	42 620	47 260	53 790	54 370	45 080	40 340	42 770	43 890	45 350
Sonstige Dienstleistungen	5 150	6 900	8 790	10 120	8 570	7 420	8 580
<u>Staat</u>	27 090	26 640	25 960	25 440	27 150	26 590	25 970	24 610	26 650
<u>Private Organisationen ohne Erwerbscharakter</u>	2 620	2 450	2 200	2 050	1 750	1 630	1 680	1 620	1 670
<u>Alle Wirtschaftsbereiche</u>	105 260	112 430	119 550	119 370	107 710	100 240	103 850	105 370	110 540

1) Vorläufiges Ergebnis. - 2) Einschl. Schienen- und Elektrofahrzeuge; ohne Ackerschlepper. - 3) Einschl. privater Organisationen ohne Erwerbscharakter. - 4) Einschl. Lokomotiven und hydraulischer Grubenstempel. - 5) Ohne Lokomotiven, hydraulische Grubenstempel, Geldschränke und Tresoranlagen. - 6) Einschl. Geldschränke und Tresoranlagen. - 7) Grenzübergangswerte. - 8) Einschl. selbst-erstellter Anlagen. - 9) Einschl. produzierendes Handwerk. - 10) Einschl. Käufe abzügl. Verkäufe von Land.

2.10 Wirtschaftliche Vorgänge mit der übrigen Welt

Mill. DM

Gegenstand der Nachweisung	1970	1972	1973	1974	1975	1976 ¹⁾	1977 ¹⁾	1978 ¹⁾
in jeweiligen Preisen								
Ausfuhr	152 690	183 330	214 720	276 190	272 510	311 780	329 250	347 000
Ausfuhr von Waren und Dienstleistungen (ohne Erwerbs- und Vermögenseinkommen)	142 920	170 920	200 820	259 840	256 010	293 520	309 920	325 580
Waren	122 780	145 780	174 190	228 160	219 640	252 720	268 440	279 170
Dienstleistungen	20 140	25 140	26 630	31 680	36 370	40 800	41 480	46 410
darunter: Privater Verbrauch von Ausländern in Inland	8 740	10 690	10 890	11 180	12 340	13 620	14 170	14 980
Erwerbs- und Vermögenseinkommen von der übrigen Welt	9 770	12 410	13 900	16 350	16 500	18 260	19 330	21 420
Einkommen aus unselbständiger Arbeit	2 040	2 390	2 550	2 720	3 000	3 180	3 290	3 400
Einkommen aus Unternehmertätigkeit und Vermögen	7 730	10 020	11 350	13 630	13 500	15 080	16 040	18 020
an Unternehmen	7 560	9 710	11 110	13 510	13 340	14 740	15 820	17 850
an den Staat	140	260	190	60	90	270	150	100
an private Haushalte	30	50	50	60	70	70	70	70
Zinsen, Nettopachten u.ä. Ausschüttungen der Unternehmen mit eigener Rechtspersönlichkeit ²⁾	6 330	8 340	9 460	11 560	11 240	12 610	13 470	15 690
1 400	1 680	1 890	2 070	2 260	2 470	2 570	2 330	
- Einfuhr	138 440	164 850	185 640	232 750	242 680	282 220	300 650	312 250
Einfuhr von Waren und Dienstleistungen (ohne Erwerbs- und Vermögenseinkommen)	128 920	153 650	173 240	216 170	227 260	266 280	281 520	294 690
Waren	100 820	119 090	134 440	173 100	178 660	213 220	224 750	233 040
Dienstleistungen	28 100	34 560	38 800	43 070	48 600	53 060	56 770	61 650
darunter: Privater Verbrauch von Inländern im Ausland	10 730	15 120	17 940	19 020	21 540	23 000	25 670	28 580
Erwerbs- und Vermögenseinkommen an die übrige Welt	9 520	11 200	12 400	16 580	15 420	15 940	19 130	17 560
Einkommen aus unselbständiger Arbeit	830	1 390	1 610	1 800	1 950	2 090	2 240	2 360
von Unternehmen	810	1 370	1 600	1 790	1 930	2 070	2 220	2 340
vom Staat	20	20	10	10	20	20	20	20
Einkommen aus Unternehmertätigkeit und Vermögen	8 690	9 810	10 790	14 780	13 470	13 850	16 890	15 200
von Unternehmen	8 630	9 660	10 570	14 520	13 250	13 580	16 470	14 730
vom Staat	60	150	220	260	220	270	420	470
Zinsen, Nettopachten u.ä. Ausschüttungen der Unternehmen mit eigener Rechtspersönlichkeit ²⁾	4 710	5 590	6 120	8 590	8 920	8 650	9 760	10 320
3 980	4 220	4 670	6 190	4 550	5 200	7 130	4 880	
= Außenbeitrag (Saldo aus Ausfuhr und Einfuhr)	14 250	18 480	29 080	43 440	29 830	29 560	28 600	34 750
Saldo der Waren- und Dienstleistungs- umsätze (ohne Erwerbs- und Vermögens- einkommen)	14 000	17 270	27 580	43 670	28 750	27 240	28 400	30 890
Saldo der Warenumsätze	21 960	26 690	39 750	55 060	40 980	39 500	43 690	46 130
Saldo der Dienstleistungsumsätze	- 7 960	- 9 420	- 12 170	- 11 390	- 12 230	- 12 260	- 15 290	- 15 240
Saldo der Erwerbs- und Vermögens- einkommen	250	1 210	1 500	- 230	1 080	2 320	200	3 860
+ Laufende Übertragungen von der übrigen Welt	2 410	3 460	4 430	4 390	4 710	5 640	7 930	10 190
- Laufende Übertragungen an die übrige Welt	12 800	18 390	21 400	21 840	23 500	24 690	27 330	28 590
= Saldo der laufenden Einnahmen und Ausgaben	3 860	3 550	12 110	25 990	11 040	10 510	9 200	16 350
+ Vermögensübertragungen von der übrigen Welt	20	20	20	20	20	70	140	90
- Vermögensübertragungen an die übrige Welt	660	610	630	700	820	1 350	1 400	1 250
= Finanzierungssaldo	3 220	2 960	11 500	25 310	10 240	9 230	7 940	15 190
Außenbeitrag (Saldo aus Ausfuhr und Einfuhr)	14 250	18 480	29 080	43 440	29 830	29 560	28 600	34 750
Saldo der laufenden Übertragungen	- 10 390	- 14 930	- 16 970	- 17 450	- 18 790	- 19 050	- 19 400	- 18 400
Saldo der Vermögensübertragungen	- 640	- 590	- 610	- 680	- 800	- 1 280	- 1 260	- 1 160
in Preisen von 1970								
Ausfuhr	152 690	172 260	191 990	214 730	201 860	225 070	234 000	244 190
Ausfuhr von Waren und Dienstleistungen (ohne Erwerbs- und Vermögenseinkommen)	142 920	161 450	180 730	202 550	190 320	212 670	221 420	230 630
Waren	122 780	138 310	158 120	179 020	164 480	183 840	193 310	200 200
Dienstleistungen	20 140	23 140	22 610	23 530	25 840	28 830	28 110	30 430
darunter: Privater Verbrauch von Ausländern in Inland	8 740	9 520	9 080	8 740	9 110	9 670	9 560	9 750
Erwerbs- und Vermögenseinkommen von der übrigen Welt	9 770	10 810	11 260	12 180	11 540	12 400	12 580	13 560
- Einfuhr	138 440	161 170	166 090	172 140	178 110	197 840	207 630	220 990
Einfuhr von Waren und Dienstleistungen (ohne Erwerbs- und Vermögenseinkommen)	128 920	151 380	155 990	159 710	167 220	186 960	195 030	209 810
Waren	100 820	119 140	122 420	127 750	132 920	149 850	156 670	170 010
Dienstleistungen	28 100	32 240	33 570	31 960	34 300	37 110	38 360	39 800
darunter: Privater Verbrauch von Inländern im Ausland	10 730	13 620	16 270	14 770	15 090	15 970	17 310	18 240
Erwerbs- und Vermögenseinkommen an die übrige Welt	9 520	9 790	10 100	12 430	10 890	10 880	12 600	11 180
= Außenbeitrag (Saldo aus Ausfuhr und Einfuhr)	14 250	11 090	25 900	42 590	23 750	27 230	26 370	23 200
Saldo der Waren- und Dienstleistungs- umsätze (ohne Erwerbs- und Vermögens- einkommen)	14 000	10 070	24 740	42 840	23 100	25 710	26 390	20 820
Saldo der Warenumsätze	21 960	19 170	35 700	51 270	31 560	33 990	36 640	30 190
Saldo der Dienstleistungsumsätze	- 7 960	- 9 100	- 10 960	- 8 430	- 8 460	- 8 280	- 10 250	- 9 370
Saldo der Erwerbs- und Vermögens- einkommen	250	1 020	1 160	- 250	650	1 520	20	2 380

1) Vorläufiges Ergebnis. - 2) Einschl. Entnahmen aus Unternehmen ohne eigene Rechtspersönlichkeit.

2.11 Verteilung der Erwerbs- und Vermögenseinkommen

Mill. DM

Gegenstand der Nachweisung	1970	1972	1973	1974	1975	1976 ¹⁾	1977 ¹⁾	1978 ¹⁾
Gesamte Volkswirtschaft (konsolidiert)								
Nettoinlandsprodukt zu Faktorkosten (Nettowertschöpfung)	532 860	644 280	719 420	772 590	804 470	872 480	929 120	993 880
Entstandene Bruttoeinkommen aus unselbständiger Arbeit	360 110	447 790	508 530	559 680	582 550	625 350	668 840	708 640
Entstandene Bruttoeinkommen aus Unternehmertätigkeit und Vermögen	172 750	196 490	210 890	212 910	221 920	247 130	260 280	285 240
+ Erwerbs- und Vermögenseinkommen von der übrigen Welt	9 770	12 410	13 900	16 350	16 500	18 260	19 330	21 420
Bruttoeinkommen aus unselbständiger Arbeit	2 040	2 390	2 550	2 720	3 000	3 180	3 290	3 400
Bruttoeinkommen aus Unternehmertätigkeit und Vermögen	7 730	10 020	11 350	13 630	13 500	15 080	16 040	18 020
- Erwerbs- und Vermögenseinkommen an die übrige Welt	9 520	11 200	12 400	16 580	15 420	15 940	19 130	17 560
Bruttoeinkommen aus unselbständiger Arbeit	830	1 390	1 610	1 800	1 950	2 090	2 240	2 360
Bruttoeinkommen aus Unternehmertätigkeit und Vermögen	8 690	9 810	10 790	14 780	13 470	13 850	16 890	15 200
= Nettosozialprodukt zu Faktorkosten (Volkseinkommen)	533 110	645 490	720 920	772 360	805 550	874 800	929 320	997 740
Bruttoeinkommen aus unselbständiger Arbeit	361 320	448 790	509 470	560 600	583 600	626 440	669 890	709 680
Bruttoeinkommen aus Unternehmertätigkeit und Vermögen	171 790	196 700	211 450	211 760	221 950	248 360	259 430	288 060
Einkommen aus Unternehmertätigkeit (einschl. der unverteilter Gewinne der Unternehmen mit eigener Rechtspersönlichkeit)	150 400	172 480	181 570	181 220	192 310	218 490	216 840	252 400
dar.: Einkommen aus Wohnungsvermietung	4 580	4 080	2 490	300	4 090	7 120	7 860	...
Vermögenseinkommen der privaten Haushalte 2) und des Staates	31 660	37 480	46 830	50 380	50 870	54 590	70 950	66 160
abzüglich: Zinsen auf Konsumtenschulden und auf öffentliche Schulden	10 270	13 260	16 950	19 840	21 230	24 720	28 360	30 500
Unternehmen								
Nettowertschöpfung	464 620	552 910	613 200	649 790	670 860	730 790	777 580	833 880
Produktionsunternehmen	461 490	547 780	606 880	643 690	663 880	723 720	770 560	...
Kreditinstitute	- 250	- 180	280	- 920	- 960	- 1 140	- 2 560	...
Versicherungsunternehmen	3 380	5 310	6 040	7 020	7 940	8 210	9 580	...
Bruttoeinkommen aus unselbständiger Arbeit	291 870	356 420	402 310	436 880	448 940	483 660	517 300	548 640
Produktionsunternehmen	279 960	340 160	383 710	415 080	425 000	458 420	490 540	...
Kreditinstitute	8 050	11 160	12 820	15 120	16 540	17 530	18 620	...
Versicherungsunternehmen	3 860	5 100	5 780	6 680	7 400	7 710	8 140	...
Bruttoeinkommen aus Unternehmertätigkeit und Vermögen	172 750	196 490	210 890	212 910	221 920	247 130	260 280	285 240
Produktionsunternehmen	181 530	207 620	223 170	228 610	238 880	265 300	280 020	...
Kreditinstitute	- 8 300	- 11 340	- 12 540	- 16 040	- 17 500	- 18 670	- 21 180	...
Versicherungsunternehmen	- 480	210	260	340	540	500	1 440	...
+ Empfangene Bruttoeinkommen aus Unternehmertätigkeit und Vermögen 3)	7 760	7 880	8 420	8 900	8 980	10 310	12 980	14 000
Vermögenseinkommen								
Ausschüttungen der Unternehmen mit eigener Rechtspersönlichkeit	6 110	6 030	6 220	6 500	6 670	7 540	10 120	11 000
von inländischen Unternehmen	4 730	4 380	4 360	4 470	4 460	5 120	7 600	8 710
Produktionsunternehmen	4 160	3 720	3 660	3 790	3 620	3 880	6 220	7 060
Kreditinstitute	480	540	580	560	650	1 070	1 190	1 420
Versicherungsunternehmen	90	120	120	120	190	170	190	230
von der übrigen Welt	1 380	1 650	1 860	2 030	2 210	2 420	2 520	2 290
Einkommen aus Unternehmertätigkeit								
Einkommen aus Unternehmen ohne eigene Rechtspersönlichkeit	1 650	1 850	2 200	2 400	2 310	2 770	2 860	3 000
Produktionsunternehmen	1 400	1 500	1 820	2 100	1 970	2 440	2 450	2 550
Kreditinstitute	50	70	80	90	90	80	80	80
Versicherungsunternehmen	200	280	300	210	250	250	330	370
- Geleistete Erwerbs- und Vermögenseinkommen	457 850	537 780	593 370	632 070	651 790	703 300	755 890	...

Fußnoten siehe S. 52.

2.11 Verteilung der Erwerbs- und Vermögenseinkommen

Mill. DM

Gegenstand der Nachweisung	1970	1972	1973	1974	1975	1976 ¹⁾	1977 ¹⁾	1978 ¹⁾
- Geleistete Erwerbs- und Vermögenseinkommen	457 850	537 780	593 370	632 070	651 790	703 300	755 890	...
Bruttoeinkommen aus unselbständiger Arbeit	291 870	356 420	402 310	436 880	448 940	483 660	517 300	548 640
Produktionsunternehmen	279 960	340 160	383 710	415 080	425 000	458 420	490 540	...
Kreditinstitute	8 050	11 160	12 820	15 120	16 540	17 530	18 620	...
Versicherungsunternehmen	3 860	5 100	5 780	6 680	7 400	7 710	8 140	...
Bruttoeinkommen aus Unternehmertätigkeit und Vermögen	165 980	181 360	191 060	195 190	202 850	219 640	238 590	...
Produktionsunternehmen	180 350	200 800	213 000	223 840	234 130	252 270	274 510	...
Kreditinstitute	- 14 140	- 19 110	- 21 400	- 27 220	- 29 780	- 30 780	- 33 930	- 36 820
Versicherungsunternehmen	- 230	- 330	- 540	- 1 430	- 1 500	- 1 850	- 1 990	- 2 180
Vermögenseinkommen	28 460	30 040	35 540	38 190	36 280	36 180	42 220	43 840
Per Saldo an andere Sektoren geleistete Zinsen, Nettopachten u. ä.	14 240	17 150	22 220	23 180	23 610	21 540	21 950	22 060
Produktionsunternehmen	29 530	37 660	45 370	53 620	57 030	57 210	61 020	64 220
Geleistete Zinsen, Nettopachten u. ä. abzüglich: Empfangene Zinsen, Nettopachten u. ä. 5)	33 490	43 010	55 240	66 830	63 690	67 850	72 480	76 980
Kreditinstitute 6)	3 960	5 350	9 870	13 210	6 660	10 640	11 460	12 760
Geleistete Zinsen	- 14 920	- 19 990	- 22 400	- 28 730	- 31 600	- 33 510	- 36 750	- 39 610
abzüglich: Empfangene Zinsen	35 270	41 770	62 060	71 690	64 480	68 740	74 540	81 550
Versicherungsunternehmen 6)	50 190	61 760	84 460	100 420	96 080	102 250	111 290	121 160
Geleistete Zinsen 7)	- 370	- 520	- 750	- 1 710	- 1 820	- 2 160	- 2 320	- 2 550
darunter:	4 310	5 650	6 550	7 620	9 140	10 450	12 030	13 530
Unterstellte Zinsen auf versicherungstechnische Rückstellungen abzüglich: Empfangene Zinsen	4 250	5 580	6 460	7 520	9 010	10 320	11 860	13 320
Ausschüttungen der Unternehmen mit eigener Rechtspersönlichkeit	4 680	6 170	7 300	9 330	10 960	12 610	14 350	16 080
Produktionsunternehmen	14 220	12 890	13 320	15 010	12 670	14 640	20 270	21 780
Kreditinstitute	13 300	11 820	12 110	13 220	10 530	11 600	17 120	18 620
Versicherungsunternehmen	780	880	1 000	1 510	1 820	2 730	2 820	2 790
Einkommen aus Unternehmertätigkeit	140	190	210	280	320	310	330	370
Unternehmensgewinne der Unternehmen ohne eigene Rechtspersönlichkeit	137 520	151 320	155 520	157 000	166 570	183 460	196 370	...
= Anteil am Volkseinkommen (Unverteilte Gewinne der Unternehmen mit eigener Rechtspersönlichkeit)	14 530	23 010	28 250	26 620	28 050	37 800	34 670	...
Staat								
Nettowertschöpfung								
Bruttoeinkommen aus unselbständiger Arbeit	60 140	80 760	94 030	109 160	118 530	125 360	133 810	141 100
+ Empfangene Bruttoeinkommen aus Unternehmertätigkeit und Vermögen								
Vermögenseinkommen	8 630	8 560	10 670	10 620	9 600	9 890	9 370	10 950
Zinsen, Nettopachten u. ä.	5 910	6 630	8 770	8 630	8 120	7 740	7 270	6 630
Ausschüttungen der Unternehmen	2 720	1 930	1 900	1 990	1 480	2 150	2 100	4 320
- Geleistete Erwerbs- und Vermögenseinkommen	66 740	89 240	104 250	121 360	132 760	142 940	154 520	162 990
Bruttoeinkommen aus unselbständiger Arbeit	60 140	80 760	94 030	109 160	118 530	125 360	133 810	141 100
Bruttoeinkommen aus Unternehmertätigkeit und Vermögen								
Zinsen auf öffentliche Schulden	6 600	8 480	10 220	12 200	14 230	17 580	20 710	21 890
= Anteil am Volkseinkommen	2 030	80	450	- 1 580	- 4 630	- 7 690	- 11 340	- 10 940
Private Haushalte ²⁾								
Nettowertschöpfung								
Bruttoeinkommen aus unselbständiger Arbeit	8 100	10 610	12 190	13 640	15 080	16 330	17 730	18 900
+ Empfangene Erwerbs- und Vermögenseinkommen	520 220	627 180	698 950	754 960	789 130	851 830	913 640	...
Bruttoeinkommen aus unselbständiger Arbeit	361 320	448 790	509 470	560 600	583 600	626 440	669 890	709 680
Bruttoeinkommen aus Unternehmertätigkeit und Vermögen	158 900	178 390	189 480	194 360	205 530	225 390	243 750	...
Vermögenseinkommen	23 030	28 920	36 160	39 760	41 270	44 700	50 240	55 210
Zinsen, Nettopachten u. ä.	20 220	26 530	33 740	37 360	39 040	42 480	46 750	51 300
Ausschüttungen der Unternehmen mit eigener Rechtspersönlichkeit	2 810	2 390	2 420	2 400	2 230	2 220	3 490	3 910
Einkommen aus Unternehmertätigkeit	135 870	149 470	153 320	154 600	164 260	180 690	193 510	...
dar.: Einkommen aus Wohnungsvermietung	3 600	2 930	1 550	- 370	2 680	5 090	5 570	...
Entnahmen	114 070	145 240	157 010	162 390	173 730	191 290	198 380	207 950
Nichtentnommene Gewinne der Unternehmen ohne eigene Rechtspersönlichkeit	21 800	4 230	- 3 690	- 8 290	- 9 470	- 10 600	- 4 870	...
- Geleistete Erwerbs- und Vermögenseinkommen	11 770	15 390	18 920	21 280	22 080	23 470	25 380	27 510
Bruttoeinkommen aus unselbständiger Arbeit	8 100	10 610	12 190	13 640	15 080	16 330	17 730	18 900
Bruttoeinkommen aus Unternehmertätigkeit und Vermögen								
Zinsen auf Konsumentenschulden	3 670	4 780	6 730	7 640	7 000	7 140	7 650	8 610
= Anteil am Volkseinkommen	516 550	622 400	692 220	747 320	782 130	844 690	905 990	...

1) Vorläufiges Ergebnis. - 2) Einschl. privater Organisationen ohne Erwerbscharakter. - 3) Ohne Zinsen, Nettopachten u. ä. - 4) Ohne Zinsen, Nettopachten u. ä. an Produktionsunternehmen. - 5) Ohne Zinsen, Nettopachten u. ä. von Produktionsunternehmen. - 6) Ohne Nettopachten u. ä. - 7) Effektive Verzinsung von Versicherungsverträgen (unterstellte Zinsen auf versicherungstechnische Rückstellungen, Zinsen auf gutgeschriebene (berschußanteile) und sonstige Zinsen.

2.12 Einkommen aus unselbständiger Arbeit

Mill. DM

Gegenstand der Nachweisung	1970	1972	1973	1974	1975	1976 ¹⁾	1977 ¹⁾	1978 ¹⁾
Im Inland entstandene Bruttoeinkommen aus unselbständiger Arbeit	360 110	447 790	508 530	559 680	582 550	625 350	668 840	708 640
Unternehmen	291 870	356 420	402 310	436 880	448 940	483 660	517 300	548 640
Produktionsunternehmen	279 960	340 160	383 710	415 080	425 000	458 420	490 540	...
Land- und Forstwirtschaft, Fischerei	3 530	3 960	4 220	4 660	4 910	5 440	5 940	...
Warenproduzierendes Gewerbe	198 770	238 310	268 820	289 090	292 380	314 350	335 230	...
Energie- und Wasserversorgung, Bergbau	10 440	12 180	13 300	15 080	16 420	17 470	18 610	...
Verarbeitendes Gewerbe	158 490	188 700	214 720	234 350	239 070	258 580	277 020	...
Baugewerbe	29 840	37 430	40 800	39 660	36 890	38 300	39 600	...
Handel und Verkehr	58 360	74 300	84 060	91 310	95 390	101 980	108 850	...
Handel	33 000	41 360	46 620	49 410	52 160	57 410	61 960	...
Verkehr, Nachrichtenübermittlung	25 360	32 940	37 440	41 900	43 230	44 570	46 890	...
Nichtfinanzielle Dienstleistungsunternehmen	19 300	23 590	26 610	30 020	32 320	36 650	40 520	...
Kreditinstitute	8 050	11 160	12 820	15 120	16 540	17 530	18 620	...
Versicherungsunternehmen	3 860	5 100	5 780	6 680	7 400	7 710	8 140	...
Staat	60 140	80 760	94 030	109 160	118 530	125 360	133 810	141 100
Gebietskörperschaften	57 040	76 650	89 140	103 280	112 020	118 590	126 620	...
Sozialversicherung	3 100	4 110	4 890	5 880	6 510	6 770	7 190	...
Private Haushalte und private Organisationen ohne Erwerbscharakter	8 100	10 610	12 190	13 640	15 080	16 330	17 730	18 900
Private Haushalte (häusliche Dienste)	1 100	1 200	1 240	1 380	1 470	1 530	1 600	...
Private Organisationen ohne Erwerbscharakter	7 000	9 410	10 950	12 260	13 610	14 800	16 130	...
+ Bruttoeinkommen aus unselbständiger Arbeit von der übrigen Welt (Auspendler)	2 040	2 390	2 550	2 720	3 000	3 180	3 290	3 400
- Bruttoeinkommen aus unselbständiger Arbeit an die übrige Welt (Einpendler)	830	1 390	1 610	1 800	1 950	2 090	2 240	2 360
= Von Inländern empfangene Bruttoeinkommen aus unselbständiger Arbeit	361 320	448 790	509 470	560 600	583 600	626 440	669 890	709 680
- Arbeitgeberbeiträge	54 920	72 550	85 670	97 000	104 000	115 840	122 790	130 380
Tatsächliche Sozialbeiträge der Arbeitgeber	38 080	51 570	61 100	67 510	73 190	82 350	88 810	94 490
Unterstellte Sozialbeiträge	16 840	20 980	24 570	29 490	30 810	33 490	33 980	35 890
= Bruttolohn- und -gehaltssumme	306 400	376 240	423 800	463 600	479 600	510 600	547 100	579 300
- Abzüge	69 530	90 470	112 390	127 850	131 750	149 340	164 410	170 820
Tatsächliche Sozialbeiträge der Arbeitnehmer	33 310	42 130	49 800	54 640	60 030	67 800	73 430	78 270
Lohnsteuer ²⁾	36 220 ^{a)}	48 340 ^{b)}	62 590 ^{c)}	73 210 ^{c)}	71 720	81 540	90 980	92 550
= Nettolohn- und -gehaltssumme	236 870	285 770	311 410	335 750	347 850	361 260	382 690	408 480

1) Vorläufiges Ergebnis. - 2) Ohne Lohnsteuer auf Pensionen. - Vor Abzug der Arbeitnehmersparzulage (ab 1972).

a) Einschl. des rückzahlbaren Konjunkturzuschlages. - b) Nach Erstattung des Konjunkturzuschlages. - c) Einschl. Stabilitätzuschlag.

2.13 Einkommen aus Unternehmertätigkeit und Vermögen (vor und nach der Umverteilung)

Mill. DM

Gegenstand der Nachweisung	1970	1972	1973	1974	1975	1976 ¹⁾	1977 ¹⁾	1978 ¹⁾
Im Inland entstandene Bruttoeinkommen aus Unternehmertätigkeit und Vermögen	172 750	196 490	210 890	212 910	221 920	247 130	260 280	285 240
+ Bruttoeinkommen aus Unternehmertätigkeit und Vermögen von der übrigen Welt	7 730	10 020	11 350	13 630	13 500	15 080	16 040	18 020
- Bruttoeinkommen aus Unternehmertätigkeit und Vermögen an die übrige Welt	8 690	9 810	10 790	14 780	13 470	13 850	16 890	15 200
= Von Inländern empfangene Bruttoeinkommen aus Unternehmertätigkeit und Vermögen	171 790	196 700	211 450	211 760	221 950	248 360	259 430	288 060
- Öffentliche Abgaben auf Einkommen aus Unternehmertätigkeit und Vermögen	35 320	41 080	51 380	53 660	51 110	61 020	72 450	73 950
Direkte Steuern u.ä. der Unternehmen mit eigener Rechtspersönlichkeit	12 720	12 220	16 000	16 060	14 940	19 120	25 230	26 240
Direkte Steuern	12 310 ^{a)}	11 680 ^{b)}	15 370 ^{c)}	15 400 ^{c)}	14 260	18 410	24 430	25 360
Sonstige laufende Übertragungen der Unternehmen an den Staat	410	540	630	660	680	710	800	880
Direkte Steuern u.ä. der privaten Haushalte und privaten Organisationen ohne Erwerbscharakter	22 600	28 860	35 380	37 600	36 170	41 900	47 220	47 710
Direkte Steuern	20 870 ^{a)}	26 660 ^{b)}	32 630 ^{c)}	34 370 ^{c)}	32 460	37 820	42 810	43 050
Tatsächliche Sozialbeiträge (Pflichtbeiträge der Selbständigen)	1 730	2 200	2 750	3 230	3 710	4 080	4 410	4 660
- Saldo der Schadenversicherungstransaktionen der Unternehmen mit eigener Rechtspersönlichkeit (einschl. Versicherungsunternehmen)	350	440	510	480	520	510	510	610
- Übrige Übertragungen der Unternehmen mit eigener Rechtspersönlichkeit (an die übrige Welt)	160	90	90	90	100	100	100	110
+ Tatsächliche Sozialbeiträge an Versicherungsunternehmen	2 340	3 060	3 360	3 930	4 380	4 690	4 990	5 310
- Soziale Leistungen der Versicherungsunternehmen im Zusammenhang mit tatsächlichen Sozialbeiträgen	1 630	2 010	2 280	2 580	2 890	3 400	3 370	3 600
+ Sonstige laufende Übertragungen ²⁾	1 380	1 600	1 740	1 940	2 120	2 320	2 700	2 890
+ Saldo der unterstellten Sozialbeiträge und der sozialen Leistungen der Unternehmen	1 700	1 880	2 490	4 400	3 560	4 480	3 060	3 180
Unterstellte Sozialbeiträge	9 050	10 760	12 470	15 490	15 550	17 340	16 830	17 620
abzüglich: Soziale Leistungen	7 350	8 880	9 980	11 090	11 990	12 860	13 770	14 440
= Nettoeinkommen aus Unternehmertätigkeit und Vermögen	139 750	159 620	164 780	165 220	177 390	194 820	193 750	221 170
Entnommene Gewinne und Vermögenseinkommen	113 290	141 090	152 090	156 670	167 970	180 170	183 180	196 700
der privaten Haushalte und privaten Organisationen ohne Erwerbscharakter	111 260	141 010	151 640	158 250	172 600	187 860	194 520	207 640
vor Abzug der Zinsen auf Konsumentenschulden	114 930	145 790	158 370	165 890	179 600	195 000	202 170	216 250
abzüglich: Zinsen auf Konsumentenschulden	3 670	4 780	6 730	7 640	7 000	7 140	7 650	8 610
des Staates	2 030	80	450	1 580	4 630	7 690	11 340	10 940
vor Abzug der Zinsen auf öffentliche Schulden	8 630	8 560	10 670	10 620	9 600	9 890	9 370	10 950
abzüglich: Zinsen auf öffentliche Schulden	6 600	8 480	10 220	12 200	14 230	17 580	20 710	21 890
Nichtentnommene Gewinne der Unternehmen nach der Umverteilung	26 460	18 530	12 690	8 550	9 420	14 650	10 570	24 470
Unverteilte Gewinne der Unternehmen mit eigener Rechtspersönlichkeit	4 660	14 300	16 380	16 840	18 890	25 250	15 440	...
Nichtentnommene Gewinne der Unternehmen ohne eigene Rechtspersönlichkeit	21 800	4 230	- 3 690	- 8 290	- 9 470	- 10 600	- 4 870	...

1) Vorläufiges Ergebnis. - 2) Zuschüsse des Bundes an die Bundesbahn u. ä. zur Deckung außergewöhnlicher Pensionslasten.

a) Einschl. des rückzahlbaren Konjunkturzuschlages. - b) Nach Erstattung des Konjunkturzuschlages. - c) Einschl. Stabilitätzuschlag.

2.14 Nettosozialprodukt, verfügbares Einkommen und seine Verwendung

Mill. DM

Gegenstand der Nachweisung	1970	1972	1973	1974	1975	1976 ¹⁾	1977 ¹⁾	1978 ¹⁾
Gesamte Volkswirtschaft (konsolidiert)								
Nettosozialprodukt zu Faktorkosten (Volkseinkommen)	533 110	645 490	720 920	772 360	805 550	874 800	929 320	997 740
Einkommen aus unselbständiger Arbeit	361 320	448 790	509 470	560 600	583 600	626 440	669 890	709 680
Einkommen aus Unternehmertätigkeit und Vermögen	171 790	196 700	211 450	211 760	221 950	248 360	259 430	288 060
+ Indirekte Steuern abzüglich Subventionen	77 540	95 380	103 440	107 280	111 320	121 380	130 000	139 940
Indirekte Steuern	87 240	107 630	118 480	122 300	126 780	138 240	149 140	163 620
Subventionen	9 700	12 250	15 040	15 020	15 460	16 860	19 140	23 680
= Nettosozialprodukt zu Marktpreisen	610 650	740 870	824 360	879 640	916 870	996 180	1 059 320	1 137 680
+ Laufende Übertragungen von der übrigen Welt	2 410	3 460	4 360	4 390	4 710	5 640	7 930	10 190
- Laufende Übertragungen an die übrige Welt	12 800	18 390	21 400	21 840	23 500	24 690	27 330	28 590
= Verfügbares Einkommen der inländischen Sektoren	600 260	725 940	807 390	862 190	898 080	977 130	1 039 920	1 119 280
Letzter Verbrauch	475 660	591 780	658 380	721 570	791 830	850 550	906 860	965 590
Staatsverbrauch	108 110	144 030	166 700	194 020	215 290	227 420	240 290	256 110
Privater Verbrauch	367 550	447 750	491 680	527 550	576 540	623 130	666 570	709 480
Ersparnis	124 600	134 160	149 010	140 620	106 250	126 580	133 060	153 690
Gliederung nach Sektoren								
Nettosozialprodukt zu Faktorkosten (Volkseinkommen)	533 110	645 490	720 920	772 360	805 550	874 800	929 320	997 740
Unternehmen								
Unverteilte Gewinne der Unternehmen mit eigener Rechtspersönlichkeit	14 530	23 010	28 250	26 620	28 050	37 800	34 670	...
Staat	2 030	80	450	- 1 580	- 4 630	- 7 690	- 11 340	- 10 940
Einkommen aus Unternehmertätigkeit und Vermögen	8 630	8 560	10 670	10 620	9 600	9 890	9 370	10 950
abzüglich: Zinsen auf öffentl. Schulden	6 600	8 480	10 220	12 200	14 230	17 580	20 710	21 890
Private Haushalte ²⁾	516 550	622 400	692 220	747 320	782 130	844 690	905 990	...
Erwerbs- und Vermögenseinkommen	520 220	627 180	698 950	754 960	789 130	851 830	913 640	...
abzüglich: Zinsen auf Konsumentenschulden	3 670	4 780	6 730	7 640	7 000	7 140	7 650	8 610
+ Empfangene laufende Übertragungen von anderen Sektoren und von der übrigen Welt (ohne Subventionen)	374 980	477 000	552 340	607 790	658 770	731 750	795 470	847 710
Unternehmen	26 300	34 240	37 730	41 920	44 170	49 300	51 180	55 260
Staat ³⁾	245 630	311 450	368 090	399 210	412 530	464 580	511 520	544 830
Private Haushalte ²⁾	103 050	131 310	146 520	166 660	202 070	217 870	232 770	247 620
- Geleistete laufende Übertragungen an andere Sektoren und an die übrige Welt (ohne indirekte Steuern)	307 830	396 550	465 870	517 960	566 240	629 420	684 870	726 170
Unternehmen	36 170 ^{a)}	42 950 ^{b)}	49 600 ^{c)}	51 700 ^{c)}	53 330	61 850	70 410	75 240
Staat ⁴⁾	99 790	128 490 ^{b)}	145 750 ^{b)}	164 440 ^{c)}	200 070	215 490	233 890	251 540
Private Haushalte ²⁾	171 870 ^{a)}	225 110 ^{b)}	270 520 ^{c)}	301 820 ^{c)}	312 840	352 080	380 570	399 390
= Verfügbares Einkommen	600 260	725 940	807 390	862 190	898 080	977 130	1 039 920	1 119 280
Unternehmen	26 460	18 530	12 690	8 550	9 420	14 650	10 570	24 470
Unverteilte Gewinne der Unternehmen mit eigener Rechtspersönlichkeit nach der Umverteilung	4 660	14 300	16 380	16 840	18 890	25 250	15 440	...
Nichtentnommene Gewinne der Unternehmen ohne eigene Rechtspersönlichkeit	21 800	4 230	- 3 690	- 8 290	- 9 470	- 10 600	- 4 870	...
Staat	147 870	183 040	222 790	233 190	207 830	241 400	266 290	282 350
Private Haushalte ²⁾								
ohne nichtentnommene Gewinne der Unternehmen ohne eigene Rechtspersönlichkeit	425 930	524 370	571 910	620 450	680 830	721 080	763 060	812 460
nachrichtlich: einschl. nichtentnommener Gewinne der Unternehmen ohne eigene Rechtspersönlichkeit	447 730	528 600	568 220	612 160	671 360	710 480	758 190	...
Letzter Verbrauch	475 660	591 780	658 380	721 570	791 830	850 550	906 860	965 590
Staatsverbrauch	108 110	144 030	166 700	194 020	215 290	227 420	240 290	256 110
Privater Verbrauch	367 550	447 750	491 680	527 550	576 540	623 130	666 570	709 480
Ersparnis	124 600	134 160	149 010	140 620	106 250	126 580	133 060	153 690
Unternehmen	26 460	18 530	12 690	8 550	9 420	14 650	10 570	24 470
Unverteilte Gewinne der Unternehmen mit eigener Rechtspersönlichkeit nach der Umverteilung	4 660	14 300	16 380	16 840	18 890	25 250	15 440	...
Nichtentnommene Gewinne der Unternehmen ohne eigene Rechtspersönlichkeit	21 800	4 230	- 3 690	- 8 290	- 9 470	- 10 600	- 4 870	...
Staat	39 760	39 010	56 090	39 170	- 7 460	13 980	26 000	26 240
Private Haushalte ²⁾								
ohne nichtentnommene Gewinne der Unternehmen ohne eigene Rechtspersönlichkeit	58 380	76 620	80 230	92 900	104 290	97 950	96 490	102 980
nachrichtlich: einschl. nichtentnommener Gewinne der Unternehmen ohne eigene Rechtspersönlichkeit	80 180	80 850	76 540	84 610	94 820	87 350	91 620	...

1) Vorläufiges Ergebnis. - 2) Einschl. privater Organisationen ohne Erwerbscharakter. - 3) Einschl. der von Unternehmen und vom Staat gezahlten indirekten Steuern. - 4) Einschl. Subventionen.

a) Einschl. des rückzahlbaren Konjunkturzuschlages. - b) Nach Erstattung des Konjunkturzuschlages. - c) Einschl. Stabilitätzuschlag.

2.15 Ersparnis und Vermögensbildung

Mill. DM

Gegenstand der Nachweisung	1970	1972	1973	1974	1975	1976 ¹⁾	1977 ¹⁾	1978 ¹⁾
Gesamte Volkswirtschaft (konsolidiert)								
Ersparnis	124 600	134 160	149 010	140 620	106 250	126 580	133 060	153 690
+ Saldo der Vermögensübertragungen zwischen inländischen Sektoren und der übrigen Welt	- 640	- 590	- 610	- 680	- 800	- 1 280	- 1 260	- 1 160
= Vermögensbildung	123 960	133 570	148 400	139 940	105 450	125 300	131 800	152 530
Nettoinvestitionen	120 740	130 610	136 900	114 630	95 210	116 070	123 860	137 340
Finanzierungssaldo 2)	3 220	2 960	11 500	25 310	10 240	9 230	7 940	15 190
abgeleitet aus dem Konto der übrigen Welt:								
Außenbeitrag	14 250	18 480	29 080	43 440	29 830	29 560	28 600	34 750
Saldo der laufenden Übertragungen	- 10 390	- 14 930	- 16 970	- 17 450	- 18 790	- 19 050	- 19 400	- 18 400
Saldo der Vermögensübertragungen	- 640	- 590	- 610	- 680	- 800	- 1 280	- 1 260	- 1 160
Gliederung nach Sektoren								
Ersparnis	124 600	134 160	149 010	140 620	106 250	126 580	133 060	153 690
Unternehmen	26 460	18 530	12 690	8 550	9 420	14 650	10 570	24 470
Unverteilte Gewinne der Unternehmen mit eigener Rechtspersönlichkeit	4 660	14 300	16 380	16 840	18 890	25 250	15 440	...
Produktionsunternehmen	- 1 630	5 360	5 800	2 950	3 910	10 710	- 120	...
Kreditinstitute	5 400	6 860	8 230	10 340	10 860	10 600	10 280	...
Versicherungsunternehmen	890	2 080	2 350	3 550	4 120	3 940	5 280	...
Nichtentnommene Gewinne der Unternehmen ohne eigene Rechtspersönlichkeit	21 800	4 230	- 3 690	- 8 290	- 9 470	- 10 600	- 4 870	...
Staat	39 760	39 010	56 090	39 170	- 7 460	13 980	26 000	26 240
Private Haushalte 3)								
ohne nichtentnommene Gewinne der Unternehmen ohne eigene Rechtspersönlichkeit nachrichtlich: einschl. nichtentnommener Gewinne der Unternehmen ohne eigene Rechtspersönlichkeit	58 380	76 620	80 230	92 900	104 290	97 950	96 490	102 980
	80 180	80 850	76 540	84 610	94 820	87 350	91 620	...
+ Saldo der Vermögensübertragungen	- 640	- 590	- 610	- 680	- 800	- 1 280	- 1 260	- 1 160
Unternehmen	13 790	19 310	21 640	24 400	23 950	30 040	34 140	37 890
Produktionsunternehmen	15 540	22 190	24 350	27 590	28 540	34 260	39 030	...
Kreditinstitute	- 320	- 470	- 520	- 850	- 1 140	- 1 140	- 1 100	...
Versicherungsunternehmen	- 1 430	- 2 410	- 2 190	- 2 340	- 3 450	- 3 080	- 3 790	...
Staat	- 9 960	- 13 380	- 14 650	- 17 310	- 16 810	- 20 800	- 23 800	- 22 700
Private Haushalte 3)	- 4 470	- 6 520	- 7 600	- 7 770	- 7 940	- 10 520	- 11 600	- 16 350
= Vermögensbildung	123 960	133 570	148 400	139 940	105 450	125 300	131 800	152 530
Unternehmen	40 250	37 840	34 330	32 950	33 370	44 690	44 710	62 360
Produktionsunternehmen	35 710	31 780	26 460	22 250	22 980	34 370	34 040	...
Kreditinstitute	5 080	6 390	7 710	9 490	9 720	9 460	9 180	...
Versicherungsunternehmen	- 540	- 330	160	1 210	670	860	1 490	...
Staat	29 800	25 630	41 440	21 860	- 24 270	- 6 820	2 200	3 540
Private Haushalte 3)4)	53 310	70 100	72 630	85 130	96 350	87 430	84 890	86 630
Nettoinvestitionen	120 740	130 610	136 900	114 630	95 210	116 070	123 860	137 340
Unternehmen 3)	93 130	100 960	106 390	79 210	60 030	82 090	90 400	99 070
Produktionsunternehmen 3)	90 890	97 990	103 230	75 530	56 340	78 380	86 850	...
ohne Wohnbauten	59 330	48 430	50 210	32 960	20 460	38 330	43 840	...
Wohnbauten	31 560	49 560	53 020	42 570	35 880	40 050	43 010	47 480
Kreditinstitute	1 660	2 190	2 180	2 520	2 790	2 670	2 360	...
Versicherungsunternehmen	580	780	980	1 160	900	1 040	1 190	...
Staat	27 610	29 650	30 510	35 420	35 180	33 980	33 460	38 270
Bruttoinvestitionen	189 090	216 940	232 640	221 890	212 240	241 590	258 240	282 260
Unternehmen 3)	158 230	183 140	197 490	181 240	171 320	201 370	218 010	236 570
Produktionsunternehmen 3)	155 100	179 010	193 040	176 040	165 940	195 790	212 400	...
ohne Wohnbauten	110 240	112 120	120 430	111 570	106 750	130 810	142 290	...
Wohnbauten	44 860	66 890	72 610	64 470	59 190	64 980	70 110	77 340
Kreditinstitute	2 310	3 050	3 120	3 640	4 040	4 060	3 890	...
Versicherungsunternehmen	820	1 080	1 350	1 560	1 340	1 520	1 720	...
Staat	30 860	33 800	35 150	40 650	40 920	40 220	40 230	45 690
abzüglich: Abschreibungen	68 350	86 330	95 740	107 260	117 030	125 520	134 380	144 920
Unternehmen 3)	65 100	82 180	91 100	102 030	111 290	119 280	127 610	137 500
Produktionsunternehmen 3)	64 210	81 020	89 810	100 510	109 600	117 410	125 550	...
ohne Abschreibungen auf Wohnbauten	50 910	63 690	70 220	78 610	86 290	92 480	98 450	...
Abschreibungen auf Wohnbauten	13 300	17 330	19 590	21 900	23 310	24 930	27 100	29 860
Kreditinstitute	650	860	940	1 120	1 250	1 390	1 530	...
Versicherungsunternehmen	240	300	350	400	440	480	530	...
Staat	3 250	4 150	4 640	5 230	5 740	6 240	6 770	7 420
Finanzierungssaldo 2)	3 220	2 960	11 500	25 310	10 240	9 230	7 940	15 190
Unternehmen 5)	- 52 880	- 63 120	- 72 060	- 46 260	- 26 660	- 37 400	- 45 690	- 36 710
Produktionsunternehmen 5)	- 55 180	- 66 210	- 76 770	- 53 280	- 33 360	- 44 010	- 52 810	...
ohne Finanzierung von Wohnbauten	- 34 390	- 31 580	- 35 300	- 27 210	- 9 940	- 16 720	- 17 450	...
Finanzierung von Wohnbauten	- 20 790	- 34 630	- 41 470	- 26 070	- 23 420	- 27 290	- 35 360	...
Kreditinstitute	3 420	4 200	5 530	6 970	6 930	6 790	6 820	...
Versicherungsunternehmen	- 1 120	- 1 110	- 820	50	230	- 180	300	...
Staat	2 190	- 4 020	10 930	- 13 560	- 59 450	- 40 800	- 31 260	- 34 730
Private Haushalte 3)6)	53 910	70 100	72 630	85 130	96 350	87 430	84 890	86 630

1) Vorläufiges Ergebnis. - 2) Veränderung der Forderungen abzüglich Veränderung der Verbindlichkeiten gegenüber der übrigen Welt. - 3) Einschl. privater Organisationen ohne Erwerbscharakter. - 4) Ohne nichtentnommene Gewinne der Unternehmen ohne eigene Rechtspersönlichkeit. - 5) Einschl. der Aufnahme fremder Mittel (netto) durch private Organisationen ohne Erwerbscharakter zur Finanzierung der Nettoinvestitionen. - 6) Ohne Aufnahme fremder Mittel durch private Organisationen ohne Erwerbscharakter zur Investitionsfinanzierung.

2.16 Vermögensübertragungen nach Sektoren

Mill. DM

Gegenstand der Nachweisung	1970	1972	1973	1974	1975	1976 ¹⁾	1977 ¹⁾	1978 ¹⁾
Unternehmen								
Empfangene Vermögensübertragungen	20 780	28 390	31 500	37 040	37 300	45 040	48 600	52 880
von Unternehmen								
Sonstige Vermögensübertragungen (fiktive Vermögensübertragungen)	790	1 200	1 460	1 250	1 020	1 160	1 650	1 590
vom Staat	7 980	9 770	11 450	13 910	13 570	18 680	18 990	19 630
Investitionszuschüsse	4 990	7 960	9 060	11 200	11 190	16 170	16 410	16 790
Sonstige Vermögensübertragungen	2 990	1 810	2 390	2 710	2 380	2 510	2 580	2 840
Produktionsunternehmen	2 990	1 810	2 390	2 710	2 330	2 460	2 530	2 780
Kreditinstitute	-	-	-	-	50	50	50	60
darunter: fiktive Vermögensübertragungen	2 040	1 700	2 160	2 190	1 850	1 710	1 840	1 930
von privaten Haushalten ²⁾								
Sonstige Vermögensübertragungen (fiktive Vermögensübertragungen)	12 010	17 420	18 590	21 880	22 710	25 200	27 960	31 660
- Geleistete Vermögensübertragungen	6 990	9 080	9 860	12 640	13 350	15 000	14 460	14 990
an Unternehmen								
Sonstige Vermögensübertragungen (fiktive Vermögensübertragungen)	790	1 200	1 460	1 250	1 020	1 160	1 650	1 590
von Kreditinstituten	190	280	300	350	440	520	570	610
von Versicherungsunternehmen	600	920	1 160	900	580	640	1 080	980
an den Staat	1 950	2 550	2 830	3 310	3 560	4 100	3 950	4 090
Vermögenswirksame Steuern	330	110	110	130
Sonstige Vermögensübertragungen	1 620	2 440	2 720	3 180	3 560	4 100	3 950	4 090
an private Haushalte ²⁾								
Sonstige Vermögensübertragungen	4 250	5 330	5 570	8 080	8 770	9 740	8 860	9 310
von Produktionsunternehmen	3 290	3 650	4 320	6 140	5 200	6 680	5 620	5 870
von Kreditinstituten	130	190	220	500	700	620	530	560
von Versicherungsunternehmen	830	1 490	1 030	1 440	2 870	2 440	2 710	2 880
= Saldo der Vermögensübertragungen der Unternehmen	13 790	19 310	21 640	24 400	23 950	30 040	34 140	37 890
Produktionsunternehmen	15 540	22 190	24 350	27 590	28 490	34 210	38 980	42 860
Kreditinstitute	- 320	- 470	- 520	- 850	- 1 090	- 1 090	- 1 050	- 1 110
Versicherungsunternehmen	- 1 430	- 2 410	- 2 190	- 2 340	- 3 450	- 3 080	- 3 790	- 3 860
Staat								
Empfangene Vermögensübertragungen	2 470	4 040	4 310	4 960	6 030	7 770	6 530	6 150
von Unternehmen	1 950	2 550	2 830	3 310	3 560	4 100	3 950	4 090
Vermögenswirksame Steuern	330	110	110	130
Sonstige Vermögensübertragungen	1 620	2 440	2 720	3 180	3 560	4 100	3 950	4 090
von privaten Haushalten ²⁾	520	1 490	1 480	1 650	2 470	3 620	2 460	2 000
Vermögenswirksame Steuern	520	530	470	470	530	1 060	900	940
Sonstige Vermögensübertragungen ³⁾	-	960	1 010	1 180	1 940	2 560	1 560	1 060
von der übrigen Welt	-	-	-	-	-	50	120	60
Sonstige Vermögensübertragungen	-	-	-	-	-	50	120	60
- Geleistete Vermögensübertragungen	12 430	17 420	18 960	22 270	22 840	28 570	30 330	28 850
an Unternehmen	7 980	9 770	11 450	13 910	13 570	18 680	18 990	19 630
Investitionszuschüsse	4 990	7 960	9 060	11 200	11 190	16 170	16 410	16 790
Sonstige Vermögensübertragungen	2 990	1 810	2 390	2 710	2 380	2 510	2 580	2 840
an Produktionsunternehmen	2 990	1 810	2 390	2 710	2 330	2 460	2 530	2 780
an Kreditinstitute	-	-	-	-	50	50	50	60
darunter: fiktive Vermögensübertragungen	2 040	1 700	2 160	2 190	1 850	1 710	1 840	1 930
an private Haushalte ²⁾								
Sonstige Vermögensübertragungen	3 970	7 220	7 070	7 860	8 700	8 750	10 220	8 240
an die übrige Welt	480	430	440	500	570	1 140	1 120	980
Investitionszuschüsse	200	170	170	260	320	350	370	440
Sonstige Vermögensübertragungen	280	260	270	240	250	790	750	540
= Saldo der Vermögensübertragungen des Staates	- 9 960	-13 380	-14 650	-17 310	- 16 810	- 20 800	- 23 800	- 22 700
Private Haushalte²⁾								
Empfangene Vermögensübertragungen	8 240	12 570	12 660	15 960	17 490	18 510	19 100	17 580
von Unternehmen								
Sonstige Vermögensübertragungen	4 250	5 330	5 570	8 080	8 770	9 740	8 860	9 310
vom Staat								
Sonstige Vermögensübertragungen	3 970	7 220	7 070	7 860	8 700	8 750	10 220	8 240
von der übrigen Welt								
Sonstige Vermögensübertragungen	20	20	20	20	20	20	20	30
- Geleistete Vermögensübertragungen	12 710	19 090	20 260	23 730	25 430	29 030	30 700	33 930
an Unternehmen								
Sonstige Vermögensübertragungen (fiktive Vermögensübertragungen)	12 010	17 420	18 590	21 880	22 710	25 200	27 960	31 660
an den Staat	520	1 490	1 480	1 650	2 470	3 620	2 460	2 000
Vermögenswirksame Steuern	520	530	470	470	530	1 060	900	940
Sonstige Vermögensübertragungen ³⁾	-	960	1 010	1 180	1 940	2 560	1 560	1 060
an die übrige Welt								
Sonstige Vermögensübertragungen	180	180	190	200	250	210	280	270
= Saldo der Vermögensübertragungen der privaten Haushalte	- 4 470	- 6 520	- 7 600	- 7 770	- 7 940	- 10 520	- 11 600	- 16 350
Inländische Sektoren und übrige Welt								
Salden der Vermögensübertragungen								
Unternehmen	13 790	19 310	21 640	24 400	23 950	30 040	34 140	37 890
Staat	- 9 960	-13 380	-14 650	-17 310	- 16 810	- 20 800	- 23 800	- 22 700
Private Haushalte ²⁾	- 4 470	- 6 520	- 7 600	- 7 770	- 7 940	- 10 520	- 11 600	- 16 350
Übrige Welt	640	590	610	680	800	1 280	1 260	1 160

1) Vorläufiges Ergebnis. - 2) Einschl. privater Organisationen ohne Erwerbscharakter. - 3) Beitragsnachentrichtungen an die Rentenversicherungen infolge des Rentenreformgesetzes vom Oktober 1972.

Z17 Laufende Einnahmen und Ausgaben, Ersparnis und Investitionen des Staates

Mill. DM

Gegenstand der Nachweisung	1970	1972	1973	1974	1975	1976 ¹⁾	1977 ¹⁾	1978 ¹⁾
Laufende Einnahmen	254 260	320 010	378 760	409 830	422 130	474 470	520 890	555 780
Empfangene Einkommen aus Unternehmer- tätigkeit und Vermögen	8 630	8 560	10 670	10 620	9 600	9 890	9 370	10 950
Zinsen, Nettopachten u.ä.	5 910	6 630	8 770	8 630	8 120	7 740	7 270	6 630
Ausschüttungen von Unternehmen mit eigener Rechtspersönlichkeit 2)	2 720	1 930	1 900	1 990	1 480	2 150	2 100	4 320
Empfangene laufende Übertragungen	245 630	311 450	368 090	399 210	412 530	464 580	511 520	544 830
Steuern u. ä.	160 020	198 630	234 210	250 590	250 520	281 980	313 680	331 270
Indirekte Steuern	87 180	107 560	118 400	122 210	126 700	138 160	149 060	163 550
Produktionssteuern (ohne Verwal- tungsgebühren)	67 440	84 840	93 260	93 490	96 560	103 450	112 120	123 040
von Unternehmen	67 320	84 700	93 100	93 320	96 370	103 240	111 900	122 810
vom Staat	90	130	150	160	180	200	210	220
von privaten Organisationen ohne Erwerbscharakter	30	10	10	10	10	10	10	10
Verwaltungsgebühren der Unternehmen	1 140	1 450	1 630	1 810	1 960	2 190	2 310	2 420
Einfuhrabgaben	18 600	21 270	23 510	26 910	28 180	32 520	34 630	38 090
Direkte Steuern	72 840	91 070	115 810	128 380	123 820	143 820	164 620	167 720
von Unternehmen 3)	12 310	11 680	15 370	15 400	14 260	18 410	24 430	25 360
von privaten Haushalten 4)	60 440	79 210	100 170	113 180	109 400	125 180	140 140	142 220
von der übrigen Welt 5)	90	180	270	200	160	230	50	140
Sozialbeiträge	81 530	107 040	126 970	140 890	153 940	173 020	185 480	198 770
Tatsächliche Sozialbeiträge	73 740	96 820	114 870	126 890	138 680	156 870	168 330	180 500
von privaten Haushalten	73 570	96 500	114 480	126 460	138 190	156 300	167 730	179 860
von der übrigen Welt 6)	170	320	390	430	490	570	600	640
Unterstellte Sozialbeiträge								
von privaten Haushalten 7)	7 790	10 220	12 100	14 000	15 260	16 150	17 150	18 270
Sonstige laufende Übertragungen	4 080	5 780	6 910	7 730	8 070	9 580	12 360	14 790
von Unternehmen	850	1 190	1 340	1 460	1 600	1 790	1 950	2 050
Schadenversicherungsleistungen	440	650	710	800	920	1 080	1 150	1 170
Übrige laufende Übertragungen 8)	410	540	630	660	680	710	800	880
von privaten Haushalten 9)	1 650	2 300	2 560	3 020	3 360	3 840	4 160	4 470
von der übrigen Welt 10)	1 580	2 290	3 010	3 250	3 110	3 950	6 250	8 270
- Laufende Ausgaben	214 500	281 000	322 670	370 660	429 590	460 490	494 890	529 540
Zinsen auf öffentliche Schulden	6 600	8 480	10 220	12 200	14 230	17 580	20 710	21 890
Geleistete laufende Übertragungen	99 790	128 490	145 750	164 440	200 070	215 490	233 890	251 540
Subventionen	9 630	12 130	14 850	14 800	15 230	16 790	19 050	23 590
Soziale Leistungen	82 830	105 220	117 510	135 510	168 030	179 830	192 790	203 880
an private Haushalte	80 380	102 470	114 580	132 040	164 380	176 120	188 700	199 840
an die übrige Welt	2 450	2 750	3 030	3 470	3 650	3 710	4 090	4 040
Sonstige laufende Übertragungen	7 330	11 140	13 390	14 130	16 810	18 870	22 050	24 070
an Unternehmen	1 450	1 730	1 900	2 050	2 260	2 490	2 880	3 080
Nettoprämien für Schaden- versicherungen	70	130	160	110	140	170	180	190
Übrige laufende Übertragungen 11)	1 380	1 600	1 740	1 940	2 120	2 320	2 700	2 890
an private Organisationen ohne Erwerbscharakter	2 400	3 110	3 570	4 140	4 640	5 130	5 620	6 260
an die übrige Welt 12)	3 480	6 300	7 920	7 940	9 910	11 250	13 550	14 730
Staatsverbrauch	108 110	144 030	166 700	194 020	215 290	227 420	240 290	256 110
Käufe von Gütern für die laufende Produktion	56 370	75 670	87 740	102 570	117 460	126 180	132 160	142 360
darunter: vom Staat 13)	3 740	5 520	6 890	9 010	10 240	11 220	11 880	12 620
Bruttowertschöpfung	63 480	85 040	98 820	114 550	124 450	131 800	140 790	148 740
Entgelte für die beim Staat Beschäftigten 14)	60 140	80 760	94 030	109 160	118 530	125 360	133 810	141 100
Produktionssteuern	90	130	150	160	180	200	210	220
Abschreibungen	3 250	4 150	4 640	5 230	5 740	6 240	6 770	7 420
abzüglich: Verkäufe von Gütern (einschl. selbsterstellter Anlagen) darunter: an den Staat 15)	11 740 3 740	16 680 5 520	19 860 6 890	23 100 9 010	26 620 10 240	30 560 11 220	32 660 11 880	34 990 12 620
= Ersparnis	39 760	39 010	56 090	39 170	- 7 460	13 980	26 000	26 240
+ Abschreibungen	3 250	4 150	4 640	5 230	5 740	6 240	6 770	7 420
+ Empfangene Vermögensübertragungen	2 470	4 040	4 310	4 960	6 030	7 770	6 530	6 150
von Unternehmen 16)	1 950	2 550	2 830	3 310	3 560	4 100	3 950	4 090
darunter: Steuern 17)	330	110	110	130
von privaten Haushalten 17)	520	1 490	1 480	1 650	2 470	3 620	2 460	2 000
von der übrigen Welt	0	0	0	0	0	50	120	60
- Geleistete Vermögensübertragungen	12 430	17 420	18 960	22 270	22 840	28 570	30 330	28 850
an Unternehmen 18)	7 980	9 770	11 450	13 910	13 570	18 680	18 990	19 630
darunter:								
Investitionszuschüsse 18)	4 990	7 960	9 060	11 200	11 190	16 170	16 410	16 790
Einlagen in Bruttounternehmen und Mit- tel für den staatseigenen Wohnungsbau	2 040	1 700	2 160	2 190	1 850	1 710	1 840	1 930
an private Haushalte 19)	3 970	7 220	7 070	7 860	8 700	8 750	10 220	8 240
an die übrige Welt 20)	480	430	440	500	570	1 140	1 120	980
dar.: Investitionszuschüsse	200	170	170	260	320	350	370	440
- Bruttoinvestitionen	30 860	33 800	35 150	40 650	40 920	40 220	40 230	45 690
Anlageinvestitionen	30 660	33 800	35 150	40 550	40 320	40 020	39 930	45 490
Käufe von neuen Anlagen (einschl. selbsterstellter Anlagen)	29 350	32 160	33 290	38 180	38 020	37 820	37 610	42 990
Käufe von gebrauchten Anlagen und Land	1 980	2 480	2 800	3 090	2 970	2 910	3 120	3 390
abzüglich: Verkäufe von gebrauchten Anlagen und Land	670	840	940	720	670	710	800	890
darunter: Verkäufe von gebrauchten Anlagen	70	80	90	80	60	70	70	70
Vorratsveränderung	200	0	0	100	600	200	300	200
= Finanzierungssaldo	2 190	- 4 020	10 930	- 13 560	- 59 450	- 40 800	- 31 260	- 34 730

1) Vorläufiges Ergebnis. - 2) Einschl. öffentlicher Unternehmen ohne eigene Rechtspersönlichkeit. - 3) Unternehmen mit eigener Rechts-
persönlichkeit. - Vor Abzug der Investitionszulagen. - 4) Und Unternehmen ohne eigene Rechtspersönlichkeit. - Vor Abzug der Investi-
tionszulagen und der Arbeitnehmerparzulage (ab 1972). - 5) Lohnsteuer der über die Grenzen einpendelnden Arbeitnehmer und Kupon-
steuer. - 6) Tatsächliche Sozialbeiträge der über die Grenzen einpendelnden Arbeitnehmer. - 7) Unterstellte Sozialbeiträge für die Be-
amten des Staates, Beihilfen u.ä. - 8) Strafen u.ä. - 9) Verwaltungsgebühren, Erstattungen von Sozialleistungen, Strafen u.ä. -
10) Beiträge des Europäischen Ausrichtungsfonds, Verwaltungsgeldern u.ä. - 11) Zuschüsse an die Bundesbahn u.ä. zur
Deckung außergewöhnlicher Pensionslasten. - 12) Beiträge an die Europäischen Gemeinschaften sowie, ab 1972, die eigenen Einnahmen der
Europäischen Gemeinschaften (Abschöpfungsbeiträge, Zölle und - ab 1975 - Umsatzsteueranteile), Beiträge an sonstige internationale Or-
ganisationen, Zahlungen an die Stationierungstreitkräfte, unentgeltliche Ausfuhren im Rahmen der Entwicklungshilfe, vertragliche Zah-
lungen an die DDR u.a.m. - 13) Käufe der Sozialversicherung von Krankenhausbeträgen. - 14) Einschl. Bei-
träge zur gesetzlichen Unfallversicherung für die beim Staat Beschäftigten. - 15) Verkäufe der Gebietskörperschaften von Krankenhau-
sleistungen an die Sozialversicherung. - 16) Ablösungsbeträge von Lastenausgleichsleistungen (ab 1975 in den direkten Steuern enthalten). -
17) Erbschaftsteuer und Beitragsnachentrichtungen an die Rentenversicherungen infolge des Rentenreformgesetzes vom Oktober 1972. -
18) Einschl. Investitionszulagen. - 19) Kapitalleistungen im Rahmen des Lastenausgleichs, der Wiedergutmachung u.ä., Wohnungsbau- und
Sparprämien, Arbeitnehmerparzulagen (ab 1972) u.a.m. - 20) Kapitalleistungen im Rahmen der Wiedergutmachung, der Entwicklungshilfe u.ä.

a) Einschl. des rückzahlbaren Konjunkturzuschlages. - b) Nach Erstattung des Konjunkturzuschlages. - c) Einschl. Stabilitätzuschlag.

2.18. Umverteilung von Einkommen und Vermögen über den Staat

Mill. DM

Gegenstand der Nachweisung	1970	1972	1973	1974	1975	1976 ¹⁾	1977 ¹⁾	1978 ¹⁾
Empfangene Übertragungen von anderen Sektoren und von der übrigen Welt								
Laufende Übertragungen	245 630	311 450	368 090	399 210	412 530	464 580	511 520	544 830
Indirekte Steuern	87 180	107 560	118 400	122 210	126 700	138 160	149 060	163 550
Produktionssteuern (ohne Verwaltungsgebühren)	67 440	84 840	93 260	93 490	96 560	103 450	112 120	123 040
Verwaltungsgebühren der Unternehmen	1 140	1 450	1 630	1 810	1 960	2 190	2 310	2 420
Einfuhrabgaben	18 600	21 270	23 510	26 910	28 180	32 520	34 630	38 090
Direkte Steuern 2)	72 840 ^{a)}	91 070 ^{b)}	115 810 ^{c)}	128 380 ^{c)}	123 820	143 820	164 620	167 720
Sozialbeiträge	81 530	107 040	126 970	140 890	153 940	173 020	185 480	198 770
Tatsächliche Sozialbeiträge	73 740	96 820	114 870	126 890	138 680	156 870	168 330	180 500
Unterstellte Sozialbeiträge 3)	7 790	10 220	12 100	14 000	15 260	16 150	17 150	18 270
Sonstige laufende Übertragungen 4)	4 080	5 780	6 910	7 730	8 070	9 580	12 360	14 790
Vermögensübertragungen	2 470	4 040	4 310	4 960	6 030	7 770	6 530	6 150
darunter:								
Steuern	850	640	580	600	530	1 060	900	940
Sozialversicherungsbeiträge 5)	-	960	1 010	1 180	1 940	2 560	1 560	1 060
Empfangene Übertragungen insgesamt	248 100	315 490	372 400	404 170	418 560	472 350	518 050	550 980
von Unternehmen	101 850	122 520	137 460	141 890	145 560	161 770	178 910	194 560
Indirekte Steuern	86 740	107 100	117 920	121 720	126 140	137 470	148 580	163 060
Produktionssteuern (ohne Verwaltungsgebühren)	67 320	84 700	93 100	93 320	96 370	103 240	111 900	122 810
Verwaltungsgebühren	1 140	1 450	1 630	1 810	1 960	2 190	2 310	2 420
Einfuhrabgaben	18 280	20 950	23 190	26 590	27 810	32 040	34 370	37 830
Direkte Steuern der Unternehmen mit eigener Rechtspersönlichkeit 6)	12 310 ^{a)}	11 680 ^{b)}	15 370 ^{c)}	15 400 ^{c)}	14 260	18 410	24 430	25 360
Schadenversicherungsleistungen	440	650	710	800	920	1 080	1 150	1 170
Übrige laufende Übertragungen 7)	410	540	630	660	680	710	800	880
Vermögensübertragungen	1 950	2 550	2 830	3 310	3 560	4 100	3 950	4 090
darunter: Steuern 8)	330	110	110	130
von Staat	410	450	470	480	550	680	470	480
Indirekte Steuern	90	130	150	160	180	200	210	220
Produktionssteuern	320	320	320	320	370	480	260	260
Einfuhrabgaben								
von privaten Organisationen ohne Erwerbscharakter	30	10	10	10	10	10	10	10
Indirekte Steuern (Produktionssteuern)								
von privaten Haushalten	143 970 ^{a)}	189 720 ^{b)}	230 790 ^{c)}	258 310 ^{c)}	268 680	305 090	331 640	346 820
Direkte Steuern 2)	60 440 ^{a)}	79 210 ^{b)}	100 170 ^{c)}	113 180 ^{c)}	109 400	125 180	140 140	142 220
Sozialbeiträge	81 360	106 720	126 580	140 460	153 450	172 450	184 880	198 130
Tatsächliche Sozialbeiträge	73 570	96 500	114 480	126 460	138 190	156 300	167 730	179 860
Unterstellte Sozialbeiträge 3)	7 790	10 220	12 100	14 000	15 260	16 150	17 150	18 270
Sonstige laufende Übertragungen 9)	1 650	2 300	2 560	3 020	3 360	3 840	4 160	4 470
Vermögensübertragungen	520	1 490	1 480	1 650	2 470	3 620	2 460	2 000
Steuern (Erbsteuer)	520	530	470	470	530	1 060	900	940
Sozialversicherungsbeiträge 5)	-	960	1 010	1 180	1 940	2 560	1 560	1 060
von der übrigen Welt	1 840	2 790	3 670	3 480	3 760	4 800	7 020	9 110
Direkte Steuern 10)	90	180	270	200	160	230	50	140
Sozialbeiträge 11)	170	320	390	430	490	570	600	640
Sonstige laufende Übertragungen 12)	1 580	2 290	3 010	3 250	3 110	3 950	6 250	8 270
Vermögensübertragungen	0	0	0	0	0	50	120	60
Geleistete Übertragungen an andere Sektoren und an die übrige Welt								
Laufende Übertragungen	99 790	128 490	145 750	164 440	200 070	215 490	233 890	251 540
Subventionen	9 630	12 130	14 850	14 800	15 230	16 790	19 050	23 590
Soziale Leistungen	82 830	105 220	117 510	135 510	168 030	179 830	192 790	203 880
Sonstige laufende Übertragungen 13)	7 330	11 140	13 390	14 130	16 810	18 870	22 050	24 070
Vermögensübertragungen 14)	12 430	17 420	18 960	22 270	22 840	28 570	30 330	28 850
Geleistete Übertragungen insgesamt	112 220	145 910	164 710	186 710	222 910	244 060	264 220	280 390
an Unternehmen	19 060	23 630	28 200	30 760	31 060	37 960	40 920	46 300
Subventionen	9 630	12 130	14 850	14 800	15 230	16 790	19 050	23 590
Nettoprämien für Schadenversicherungen	70	130	160	110	140	170	180	190
Übrige laufende Übertragungen 15)	1 380	1 600	1 740	1 940	2 120	2 320	2 700	2 890
Vermögensübertragungen 16)	7 980	9 770	11 450	13 910	13 570	18 680	18 990	19 630
an private Organisationen ohne Erwerbscharakter	2 400	3 110	3 570	4 140	4 640	5 130	5 620	6 260
Laufende Übertragungen								
an private Haushalte	84 350	109 690	121 550	139 900	173 080	184 870	198 920	208 080
Soziale Leistungen	80 380	102 470	114 480	132 040	164 380	176 120	188 700	199 840
Soziale Leistungen im Zusammenhang mit tatsächlichen Sozialbeiträgen	54 730	69 330	78 980	92 270	109 650	119 640	130 110	137 810
Soziale Leistungen, für die Sozialbeiträge unterstellt werden	11 820	15 040	16 790	18 870	20 530	21 650	22 920	24 170
Sonstige soziale Leistungen 17)	13 830	18 100	18 710	20 900	34 200	34 830	35 670	37 860
Vermögensübertragungen 18)	3 970	7 220	7 070	7 860	8 700	8 750	10 220	8 240
an die übrige Welt	6 410	9 480	11 390	11 910	14 130	16 100	18 760	19 750
Soziale Leistungen	2 450	2 750	3 030	3 470	3 650	3 710	4 090	4 040
Soziale Leistungen im Zusammenhang mit tatsächlichen Sozialbeiträgen	570	690	840	1 190	1 290	1 550	1 830	1 900
Sonstige soziale Leistungen 19)	1 880	2 060	2 190	2 280	2 360	2 160	2 260	2 140
Laufende Übertragungen im Rahmen der internationalen Zusammenarbeit 20)	3 480	6 300	7 920	7 940	9 910	11 250	13 550	14 730
Vermögensübertragungen	480	430	440	500	570	1 140	1 120	980

1) Vorläufiges Ergebnis. - 2) Vor Abzug der Investitionszulagen und - ab 1972 - der Arbeitnehmersparzulage. - 3) Unterstellte Sozialbeiträge für die Beamten des Staates, Beihilfen u.ä. - 4) Schadenversicherungsleistungen, Strafen, Verwaltungsgebühren der privaten Haushalte, Erstattungen von Sozialleistungen, Beiträge des Europäischen Ausrichtung- und Garantiefonds u.ä. - 5) Beitragsnachentrichtungen an die Rentenversicherungen infolge des Rentenreformgesetzes vom Oktober 1972. - 6) Vor Abzug der Investitionszulagen. - 7) Strafen u.ä. - 8) Ablösungsbeträge im Rahmen des Lastenausgleichs (ab 1975 in den direkten Steuern enthalten). - 9) Verwaltungsgebühren, Erstattungen von Sozialleistungen, Strafen u.ä. - 10) Lohnsteuer der über die Grenzen einpendelnden Arbeitnehmer und Kuponsteuer. - 11) Tatsächliche Sozialbeiträge der über die Grenzen einpendelnden Arbeitnehmer. - 12) Beiträge des Europäischen Ausrichtung- und Garantiefonds, Verwaltungsgebühren u.ä. - 13) Nettoprämien für Schadenversicherungen, Zuschüsse an die Bundesbahn u.ä. zur Deckung außergewöhnlicher Pensionslasten, Beiträge an die Europäischen Gemeinschaften sowie, ab 1972, die eigenen Einnahmen der Europäischen Gemeinschaften, Beiträge an sonstige internationale Organisationen, Zahlungen an die Stationierungsstreitkräfte, unentgeltliche Ausfuhr im Rahmen der Entwicklungshilfe, vertragliche Zahlungen an die DDR u.ä. m. - 14) Einschl. Investitionszulagen und - ab 1972 - Arbeitnehmersparzulage. - 15) Zuschüsse an die Bundesbahn u.ä. zur Deckung außergewöhnlicher Pensionslasten. - 16) Einschl. Investitionszulagen. - 17) Kriegsfolge- und laufende Wiedergutmachungsleistungen, Geldleistungen der Arbeitslosen- und Sozialhilfe sowie Kindergeld. - 18) Einschl. Arbeitnehmersparzulage (ab 1972). - 19) Kriegsofferrenten, laufende Wiedergutmachungsleistungen, Kindergeld u.ä. - 20) Beiträge an die Europäischen Gemeinschaften und an sonstige internationale Organisationen, Zahlungen an die Stationierungsstreitkräfte, unentgeltliche Ausfuhr im Rahmen der Entwicklungshilfe, vertragliche Zahlungen an die DDR u.ä. m.

a) Einschl. des rückzahlbaren Konjunkturzuschlages. - b) Nach Erstattung des Konjunkturzuschlages. - c) Einschl. Stabilitätzuschlag.

2.19 Wirtschaftliche Beziehungen des Staates zu den anderen Sektoren der Volkswirtschaft und zur übrigen Welt

Mill. DM

Gegenstand der Nachweisung	1970	1972	1973	1974	1975	1976 ¹⁾	1977 ¹⁾	1978 ¹⁾
Einnahmen ²⁾	277 660	356 380	419 760	462 390	520 000	560 170	597 940	...
Verkäufe von Verwaltungsleistungen sowie von gebrauchten Anlagen und Land	12 320	17 390	20 680	23 680	27 120	31 080	33 240	35 660
Verkäufe von Verwaltungsleistungen	11 650	16 550	19 740	22 960	26 450	30 370	32 440	34 770
Gebietskörperschaften	11 600	16 500	19 670	22 940	26 430	30 350	32 430	34 760
Bund	310	670	800	930	1 360	1 810	1 660	1 880
Länder	2 690	3 620	4 370	5 570	6 510	7 290	7 900	8 600
Gemeinden	8 600	12 210	14 500	16 440	18 560	21 250	22 870	24 280
Sozialversicherung	50	50	70	20	20	20	10	10
Verkäufe von gebrauchten Anlagen und Land								
Gebietskörperschaften	670	840	940	720	670	710	800	890
Bund	120	120	130	120	70	70	100	130
Länder	80	70	70	110	100	70	100	90
Gemeinden	470	650	740	490	500	570	600	670
Empfangene Einkommen aus Unternehmertätigkeit und Vermögen	8 630	8 560	10 670	10 620	9 600	9 890	9 370	10 950
Gebietskörperschaften	5 460	4 600	4 900	5 250	4 460	5 120	5 350	7 480
Bund	1 940	1 710	1 640	1 730	1 500	1 910	1 780	3 920
Länder	1 160	750	660	650	440	590	870	840
Gemeinden	2 360	2 140	2 600	2 870	2 520	2 620	2 700	2 720
Sozialversicherung	3 170	3 960	5 770	5 370	5 140	4 770	4 020	3 470
Empfangene Übertragungen	248 100	315 490	372 400	404 170	418 560	472 350	518 050	550 980
Empfangene laufende Übertragungen	245 630	311 450	368 090	399 210	412 530	464 580	511 520	544 830
Steuern								
Gebietskörperschaften	160 020	198 630	234 210	250 590	250 520	281 980	313 680	331 270
Bund	89 080	101 880	122 270	128 110	131 040	146 380	161 330	171 270
Länder	53 650	72 540	83 430	91 320	88 190	99 560	112 480	118 960
Gemeinden	17 290	24 210	28 510	31 160	31 290	36 040	39 870	41 040
Sozialbeiträge	81 530	107 040	126 970	140 890	153 940	173 020	185 480	198 770
Gebietskörperschaften	7 580	9 960	11 760	13 600	14 810	15 660	16 620	17 710
Bund	1 590	2 070	2 440	2 800	2 980	3 040	3 170	3 370
Länder	4 970	6 570	7 810	9 170	10 160	10 900	11 660	12 480
Gemeinden	1 020	1 320	1 510	1 630	1 670	1 720	1 790	1 860
Sozialversicherung	73 950	97 080	115 210	127 290	139 130	157 360	168 860	181 060
Sonstige laufende Übertragungen ³⁾	4 080	5 780	6 910	7 730	8 070	9 580	12 360	14 790
Gebietskörperschaften	3 690	5 230	6 330	7 020	7 290	8 670	11 390	13 810
Bund	1 580	2 290	3 010	3 250	3 110	3 950	6 250	8 270
Länder	1 330	1 720	1 970	2 170	2 330	2 550	2 800	3 020
Gemeinden	780	1 220	1 350	1 600	1 850	2 170	2 340	2 520
Sozialversicherung	390	550	580	710	780	910	970	980
Empfangene Vermögensübertragungen	2 470	4 040	4 310	4 960	6 030	7 770	6 530	6 150
Gebietskörperschaften	2 470	3 080	3 300	3 780	4 090	5 210	4 970	5 090
Bund	360	150	140	170	120	110	200	140
Länder	590	630	590	580	670	1 200	1 070	1 130
Gemeinden	1 520	2 300	2 570	3 030	3 300	3 900	3 700	3 820
Sozialversicherung	-	960	1 010	1 180	1 940	2 560	1 560	1 060
Veränderung der Verbindlichkeiten ⁴⁾	8 610	14 940	16 010	23 920	64 720	46 850	37 280	...
Gebietskörperschaften	9 260	17 020	20 470	25 540	66 980	41 670	34 390	...
Sozialversicherung	-650	-2 080	-4 460	-1 620	-2 260	5 180	2 890	...

Fußnoten siehe S. 61.

2.19 Wirtschaftliche Beziehungen des Staates zu den anderen Sektoren der Volkswirtschaft und zur übrigen Welt

Mill. DM

Gegenstand der Nachweisung	1970	1972	1973	1974	1975	1976 ¹⁾	1977 ¹⁾	1978 ¹⁾
Ausgaben²⁾	277 660	356 380	419 760	462 390	520 000	560 170	597 940	...
Käufe von Waren und Dienstleistungen (einschl. Käufe von gebrauchten Anlagen und Land)	87 900	110 310	123 860	143 960	159 060	167 120	173 180	188 940
Käufe für laufende Produktionszwecke ⁵⁾	56 460	75 800	87 890	102 730	117 640	126 380	132 370	142 580
Gebietskörperschaften	33 390	42 300	47 720	53 810	60 170	64 110	66 940	72 200
Bund	14 530	17 860	19 280	21 330	24 130	25 520	24 660	26 860
Länder	7 300	9 230	10 760	12 420	14 050	14 770	16 050	17 490
Gemeinden	11 460	15 210	17 680	20 060	21 990	23 820	26 230	27 850
Sozialversicherung	23 070	33 500	40 170	48 920	57 470	62 270	65 430	70 380
Vorratsveränderung								
Gebietskörperschaften								
Bund	200	0	0	100	600	200	300	200
Käufe für Investitionszwecke (ohne Käufe von gebrauchten Anlagen und Land) 6)	29 260	32 030	33 170	38 040	37 850	37 630	37 390	42 770
Gebietskörperschaften 7)	29 090	31 750	32 780	37 450	37 250	37 090	36 850	42 350
Bund	4 080	5 020	4 970	5 370	5 630	5 230	5 550	5 930
Länder	5 320	5 700	6 060	7 130	7 270	6 840	7 160	7 450
Gemeinden	16 610	21 790	23 040	25 250	24 890	24 300	23 690	26 110
Sozialversicherung	170	280	390	590	600	540	540	420
Käufe von gebrauchten Anlagen und Land	1 980	2 480	2 800	3 090	2 970	2 910	3 120	3 390
Gebietskörperschaften	1 980	2 480	2 800	3 040	2 920	2 900	3 080	3 340
Bund	520	800	750	750	700	710	610	590
Länder	210	290	390	500	410	470	470	530
Gemeinden	1 250	1 390	1 660	1 790	1 810	1 720	2 000	2 220
Sozialversicherung	-	-	-	50	50	10	40	50
Verteilte Erwerbs- und Vermögenseinkommen	66 740	89 240	104 250	121 360	132 760	142 940	154 520	162 990
Entgelte für die beim Staat Beschäftigten	60 140	80 760	94 030	109 160	118 530	125 360	133 810	141 100
Gebietskörperschaften	57 040	76 650	89 140	103 280	112 020	118 590	126 620	133 580
Bund	12 550	16 450	18 570	21 280	22 410	23 150	24 320	25 520
Länder	29 910	40 430	47 160	55 070	60 270	64 130	68 760	73 060
Gemeinden	14 580	19 770	23 410	26 930	29 340	31 310	33 540	35 000
Sozialversicherung	3 100	4 110	4 890	5 880	6 510	6 770	7 190	7 520
Zinsen auf öffentliche Schulden	6 600	8 480	10 220	12 200	14 230	17 580	20 710	21 890
Gebietskörperschaften	6 600	8 480	10 220	12 200	14 230	17 580	20 710	21 890
Bund	2 940	3 240	3 810	4 670	5 620	7 290	9 010	10 040
Länder	1 670	2 320	2 700	3 070	3 800	5 140	6 350	6 800
Gemeinden	1 990	2 920	3 710	4 460	4 810	5 150	5 350	5 050
Sozialversicherung	-	-	-	-	-	-	-	-
Geleistete Übertragungen	112 220	145 910	164 710	186 710	222 910	244 060	264 220	280 390
Geleistete laufende Übertragungen	99 790	128 490	145 750	164 440	200 070	215 490	233 890	251 540
Subventionen	9 630	12 130	14 850	14 800	15 230	16 790	19 050	23 590
Gebietskörperschaften	9 590	12 100	14 830	14 780	15 180	16 750	18 970	23 530
Bund	7 160	9 080	11 780	11 110	11 130	12 310	14 220	18 560
Länder	2 220	2 530	2 500	2 960	3 190	3 490	3 840	4 060
Gemeinden	210	490	550	710	860	950	910	910
Sozialversicherung	40	30	20	20	50	40	80	60
Soziale Leistungen	82 830	105 220	117 510	135 510	168 030	179 830	192 790	203 880
Gebietskörperschaften	27 210	34 820	37 250	41 520	56 530	58 020	60 220	63 500
Bund	14 650	16 770	17 650	18 930	30 260	30 910	31 680	33 120
Länder	8 850	12 980	14 020	16 110	18 730	18 990	19 970	21 300
Gemeinden	3 710	5 070	5 580	6 480	7 540	8 120	8 570	9 080
Sozialversicherung	55 620	70 400	80 260	93 990	111 500	121 810	132 570	140 380
Sonstige laufende Übertragungen 8)	7 330	11 140	13 390	14 130	16 810	18 870	22 050	24 070
Gebietskörperschaften	7 230	10 990	13 220	13 880	16 460	18 220	21 290	23 240
Bund	5 110	8 350	10 010	10 230	12 310	13 650	16 170	17 510
Länder	1 320	1 380	1 940	2 320	2 700	3 000	3 440	3 900
Gemeinden	800	1 260	1 270	1 330	1 450	1 570	1 680	1 830
Sozialversicherung	100	150	170	250	350	650	760	830
Geleistete Vermögensübertragungen	12 430	17 420	18 960	22 270	22 840	28 570	30 330	28 850
Gebietskörperschaften	12 390	17 350	18 830	22 070	22 620	27 880	29 300	27 610
Bund	6 060	7 670	6 620	7 900	9 150	12 590	14 910	13 360
Länder	4 470	7 480	9 690	11 150	10 440	12 010	11 000	10 830
Gemeinden	1 860	2 200	2 520	3 020	3 030	3 280	3 390	3 420
Sozialversicherung	40	70	130	200	220	690	1 030	1 240
Veränderung der Forderungen 9)	10 800	10 920	26 940	10 360	5 270	6 050	6 020	...
Gebietskörperschaften	4 240	3 290	16 940	7 050	9 920	- 280	7 470	...
Sozialversicherung	6 560	7 630	10 000	3 310	- 4 650	6 330	- 1 450	...

1) Vorläufiges Ergebnis. - 2) Ohne Einnahmen von bzw. Ausgaben an andere Körperschaften des Staatssektors, jedoch einschl. der Verkäufe bzw. Käufe von Gesundheitsleistungen an die bzw. von der Sozialversicherung sowie der vom Staat gezahlten indirekten Steuern. - 3) Schadenversicherungsleistungen, Strafen, Verwaltungsgebühren der privaten Haushalte, Erstattungen von Sozialleistungen, Beiträge des Europäischen Ausrichtungs- und Garantiefonds u. ä. - 4) Nach Berechnungen der Deutschen Bundesbank; einschl. statistischer Differenz. Ohne Kreditaufnahme von anderen Körperschaften des Staatssektors; Tilgungsausgaben sind abgezogen. - 5) Einschl. Käufe für Investitionen in eigener Regie sowie der vom Staat gezahlten indirekten Steuern. - 6) Ohne selbsterstellte Anlagen. - 7) Die Angaben für die einzelnen Gruppen von Gebietskörperschaften stellen kassenmäßige Ausgaben dar; ihre Summe entspricht nicht den Angaben für die Gebietskörperschaften insgesamt, die gemäß den Definitionen der Volkswirtschaftlichen Gesamtrechnungen im Zeitpunkt des Entstehens von Forderungen und Verbindlichkeiten nachgewiesen werden. - 8) Nettoprämien für Schadenversicherungen, Zuschüsse an die Bundesbahn u. ä. zur Deckung außergewöhnlicher Pensionslasten, Beiträge an die Europäischen Gemeinschaften und andere internationale Organisationen, Zahlungen an die Stationierungsstreitkräfte, unentgeltliche Ausfuhren im Rahmen der Entwicklungshilfe, vertragliche Zahlungen an die DDR u. a. m. - 9) Nach Berechnungen der Deutschen Bundesbank.

2.20 Bruttoinvestitionen des Staates

Mill. DM

Gegenstand der Nachweisung	1970	1972	1973	1974	1975	1976 ¹⁾	1977 ¹⁾	1978 ¹⁾
Staat insgesamt								
Käufe von neuen Ausrüstungen	2 260	2 970	3 360	3 810	3 750	3 520	3 970	4 280
+ Käufe von neuen Bauten	27 090	29 190	29 930	34 370	34 270	34 300	33 640	38 710
+ Käufe von gebrauchten Anlagen und Land 2)	1 980	2 480	2 800	3 090	2 970	2 910	3 120	3 390
- Verkäufe von gebrauchten Anlagen und Land	670	840	940	720	670	710	800	890
darunter: Verkäufe von Land	600	760	850	640	610	640	730	820
+ Vorratsveränderung	200	0	0	100	600	200	300	200
= Bruttoinvestitionen 3)	30 860	33 800	35 150	40 650	40 920	40 220	40 230	45 690
Gebietskörperschaften								
Käufe von neuen Ausrüstungen	2 250	2 940	3 310	3 690	3 670	3 480	3 890	4 260
Bund	210	310	370	420	430	410	420	480
Länder	860	1 100	1 220	1 450	1 450	1 360	1 470	1 560
Gemeinden	1 180	1 530	1 720	1 820	1 790	1 710	2 000	2 220
+ Käufe von neuen Bauten	26 930	28 940	29 590	33 900	33 750	33 800	33 180	38 310
nachrichtlich: lt. Rechnungsstatistik 4)								
insgesamt	23 850	29 700	30 880	34 200	34 290	33 080	32 730	35 450
Bund	3 870	4 710	4 600	4 950	5 200	4 820	5 130	5 450
Länder	4 520	4 670	4 910	5 760	5 920	5 590	5 800	6 000
Gemeinden	15 460	20 320	21 370	23 490	23 170	22 670	21 800	24 000
darunter: Straßen, Wasserstraßen, Brücken u. ä.								
insgesamt	9 770	10 980	10 890	12 120	11 990	11 200	11 870	13 010
Bund	3 660	4 370	4 180	4 540	4 730	4 310	4 480	4 720
Länder	1 190	1 110	1 150	1 350	1 370	1 300	1 440	1 590
Gemeinden	4 920	5 500	5 560	6 230	5 890	5 590	5 950	6 700
+ Käufe von gebrauchten Anlagen und Land 2)	1 980	2 480	2 800	3 040	2 920	2 900	3 080	3 340
Bund	520	800	750	750	700	710	610	590
Länder	210	290	390	500	410	470	470	530
Gemeinden	1 250	1 390	1 660	1 790	1 810	1 720	2 000	2 220
- Verkäufe von gebrauchten Anlagen und Land	670	840	940	720	670	710	800	890
Bund	120	120	130	120	70	70	100	130
Länder	80	70	70	110	100	70	100	90
Gemeinden	470	650	740	490	500	570	600	670
darunter: Verkäufe von Land	600	760	850	640	610	640	730	820
Bund	110	110	120	110	60	60	90	120
Länder	70	60	60	100	90	60	90	80
Gemeinden	420	590	670	430	460	520	550	620
+ Vorratsveränderung (nur Bund)	200	0	0	100	600	200	300	200
= Bruttoinvestitionen 3)	30 690	33 520	34 760	40 010	40 270	39 670	39 650	45 220
nachrichtlich: lt. Rechnungsstatistik 4)								
insgesamt	27 610	34 280	36 050	40 310	40 810	38 950	39 200	42 360
Bund	4 680	5 700	5 590	6 100	6 860	6 070	6 360	6 590
Länder	5 510	5 990	6 450	7 600	7 680	7 350	7 640	8 000
Gemeinden	17 420	22 590	24 010	26 610	26 270	25 530	25 200	27 770
Sozialversicherung								
Käufe von neuen Ausrüstungen	10	30	50	120	80	40	80	20
+ Käufe von neuen Bauten	160	250	340	470	520	500	460	400
+ Käufe von gebrauchten Anlagen und Land 2)	-	-	-	50	50	10	40	50
- Verkäufe von gebrauchten Anlagen und Land	-	-	-	0	0	0	0	0
= Bruttoinvestitionen	170	280	390	640	650	550	580	470

1) Vorläufiges Ergebnis. - 2) Nur Käufe von Land. - 3) Einschl. selbsterstellter Anlagen. - 4) Die Angaben für die einzelnen Gruppen von Gebietskörperschaften stellen kassenmäßige Ausgaben dar; ihre Summe entspricht nicht den Angaben für die Gebietskörperschaften, die gemäß den Definitionen der Volkswirtschaftlichen Gesamtrechnungen im Zeitpunkt des Entstehens von Forderungen und Verbindlichkeiten nachgewiesen werden.

2.21 Steuern

Mill. DM

Gegenstand der Nachweisung	1970	1972	1973	1974	1975	1976 ¹⁾	1977 ¹⁾	1978 ¹⁾
Steuern der inländischen Sektoren	160 840	199 160	234 600	251 480	250 970	282 890	314 610	332 140
Unternehmen	99 440	118 960	133 480	137 340	140 480	155 960	173 090	188 490
Indirekte Steuern	86 800	107 170	118 000	121 810	126 220	137 550	148 660	163 130
Produktionsunternehmen	85 190	104 560	115 240	118 520	122 270	133 190	143 500	157 430
Kreditinstitute	680	1 050	970	1 260	1 740	1 950	2 500	2 750
Versicherungsunternehmen	930	1 560	1 790	2 030	2 210	2 410	2 660	2 950
Produktionssteuern	68 520	86 220	94 810	95 220	98 410	105 510	114 290	125 300
Produktionsunternehmen	66 910	83 610	92 050	91 930	94 460	101 150	109 130	119 600
Kreditinstitute	680	1 050	970	1 260	1 740	1 950	2 500	2 750
Versicherungsunternehmen	930	1 560	1 790	2 030	2 210	2 410	2 660	2 950
an den Staat	68 460	86 150	94 730	95 130	98 330	105 430	114 210	125 230
Produktionssteuern (ohne Verwaltungsgebühren)	67 320	84 700	93 100	93 320	96 370	103 240	111 900	122 810
Verwaltungsgebühren	1 140	1 450	1 630	1 810	1 960	2 190	2 310	2 420
an die übrige Welt (EGKS-Umlage)	60	70	80	90	80	80	80	70
Einfuhrabgaben (an den Staat)	18 280	20 950	23 190	26 590	27 810	32 040	34 370	37 830
Direkte Steuern ²⁾								
Unternehmen mit eigener Rechtspersönlichkeit	12 310	11 680	15 370	15 400	14 260	18 410	24 430	25 360
Produktionsunternehmen	11 030	9 590	13 390	12 830	10 730	14 420	19 320	19 720
Kreditinstitute	1 170	1 820	1 650	2 180	3 040	3 430	4 430	4 870
Versicherungsunternehmen	110	270	330	390	490	560	680	770
Körperschaftsteuer	9 250	8 530	12 120	11 740	10 850	14 580	19 690	21 230
Sonstige direkte Steuern	3 060	3 150	3 250	3 660	3 410	3 830	4 740	4 130
Vermögensübertragungen (vermögenswirksame Steuern) 2)	330	110	110	130
Staat								
Indirekte Steuern	410	450	470	480	550	680	470	480
Produktionssteuern	90	130	150	160	180	200	210	220
Einfuhrabgaben	320	320	320	320	370	480	260	260
Private Haushalte und private Organisationen ohne Erwerbscharakter	60 990	79 750	100 650	113 660	109 940	126 250	141 050	143 170
Indirekte Steuern								
Produktionssteuern	30	10	10	10	10	10	10	10
Direkte Steuern ²⁾	60 440	79 210	100 170	113 180	109 400	125 180	140 140	142 220
Lohnsteuer	37 430	49 950	64 810	75 980	74 010	84 250	94 060	95 710
darunter: Lohnsteuer auf Pensionen	1 210	1 610	2 220	2 770	2 290	2 710	3 080	3 160
Direkte Steuern auf Einkommen aus Unternehmertätigkeit und Vermögen	20 870	26 660	32 630	34 370	32 460	37 820	42 810	43 050
Steuern im Zusammenhang mit dem Privaten Verbrauch	2 140	2 600	2 730	2 830	2 930	3 110	3 270	3 460
Vermögensübertragungen (vermögenswirksame Steuern)	520	530	470	470	530	1 060	900	940
- Steuern an die übrige Welt (EGKS-Umlage)	60	70	80	90	80	80	80	70
= Steuern der inländischen Sektoren an den Staat	160 780	199 090	234 520	251 390	250 890	282 810	314 530	332 070
+ Steuern der übrigen Welt an den Staat (nur direkte Steuern)	90	180	270	200	160	230	50	140
= Steuern an den Staat	160 870	199 270	234 790	251 190	251 050	283 040	314 580	332 210
Steuern, soweit laufende Übertragungen	160 020	198 630	234 210	250 590	250 520	281 980	313 680	331 270
Indirekte Steuern	87 180	107 560	118 400	122 210	126 700	138 160	149 060	163 550
Produktionssteuern (ohne Verwaltungsgebühren)	67 440	84 840	93 260	93 490	96 560	103 450	112 120	123 040
Steuern vom Umsatz	26 790	34 150	35 260	33 600	35 720	36 560	39 360	46 640
Verbrauchssteuern	19 650	23 530	26 990	27 230	26 920	28 600	30 200	32 210
Gewerbesteuer	10 730	14 850	17 770	18 770	17 900	20 110	23 030	23 600
Lohnsummensteuer	1 380	2 180	2 530	2 790	3 000	3 220	3 460	3 370
Grundsteuern	2 690	3 010	3 210	3 520	4 150	4 800	5 290	5 570
Kfz-Steuer (soweit nicht von privaten Haushalten gezahlt)	1 760	2 200	2 340	2 430	2 490	2 650	2 790	2 950
Sonstige Produktionssteuern	4 440	4 920	5 160	5 150	6 380	7 510	7 990	8 700
Verwaltungsgebühren	1 140	1 450	1 630	1 810	1 960	2 190	2 310	2 420
Einfuhrabgaben	18 600	21 270	23 510	26 910	28 180	32 520	34 630	38 090
Einfuhrumsatzsteuer	11 330	12 830	14 570	18 310	18 360	21 900	23 330	26 630
Zölle	2 980	3 230	3 170	3 330	3 250	3 720	3 740	3 680
Verbrauchssteuern auf Einfuhren	3 540	4 680	4 940	4 320	5 520	5 740	6 100	6 450
Abschöpfungs- und Währungsausgleichsbeträge	750	530	830	950	1 050	1 160	1 460	1 330
Direkte Steuern ²⁾	72 840	91 070	115 810	128 380	123 820	143 820	164 620	167 720
Lohnsteuer	37 460	50 010	64 890	76 080	74 110	84 370	94 190	95 850
Direkte Steuern auf Einkommen aus Unternehmertätigkeit und Vermögen	20 930	26 780	32 820	34 070	32 520	37 930	42 730	43 050
Steuern im Zusammenhang mit dem Privaten Verbrauch	2 140	2 600	2 730	2 830	2 930	3 110	3 270	3 460
Körperschaftsteuer	9 250	8 530	12 120	11 740	10 850	14 580	19 690	21 230
Sonstige direkte Steuern von Unternehmen mit eigener Rechtspersönlichkeit	3 060	3 150	3 250	3 660	3 410	3 830	4 740	4 130
+ Vermögensübertragungen (vermögenswirksame Steuern)	850	640	580	600	530	1 060	900	940
Erbschaftsteuer	520	530	470	470	530	1 060	900	940
Ablösungsbeträge von Lastenausgleichsabgaben 2)	330	110	110	130
- Verwaltungsgebühren	1 140	1 450	1 630	1 810	1 960	2 190	2 310	2 420
= Steuern an den Staat (ohne Verwaltungsgebühren)	159 730	197 820	233 160	249 380	249 090	280 850	312 270	329 790

1) Vorläufiges Ergebnis. - 2) Ablösungsbeträge von Lastenausgleichsabgaben ab 1975 in den direkten Steuern enthalten.

2.22 Sozialbeiträge

Mill. DM

Gegenstand der Nachweisung	1970	1972	1973	1974	1975	1976 ¹⁾	1977 ¹⁾	1978 ¹⁾
Tatsächliche Sozialbeiträge								
an inländische Sektoren	76 080	99 880	118 230	130 820	143 060	161 560	173 320	185 810
Arbeitgeberbeiträge	38 140	51 710	61 270	67 710	73 410	82 610	89 090	94 790
an den Staat	36 860	50 080	59 530	65 680	71 210	80 240	86 550	92 080
darunter: für gebietsansässige Arbeitnehmer 2)	36 780	49 910	59 330	65 450	70 950	79 940	86 230	91 740
an Versicherungsunternehmen	1 280	1 630	1 740	2 030	2 200	2 370	2 540	2 710
Selbständige Pensionskassen	580	740	740	890	910	950	1 020	1 080
Sonstige Versicherungsunternehmen 3)	700	890	1 000	1 140	1 290	1 420	1 520	1 630
Arbeitnehmerbeiträge	33 370	42 250	49 960	54 800	60 210	68 020	73 660	78 510
an den Staat	32 860	41 570	49 210	53 910	59 180	66 980	72 540	77 330
darunter: für gebietsansässige Arbeitnehmer 2)	32 770	41 420	49 020	53 710	58 950	66 710	72 260	77 030
an Versicherungsunternehmen	510	680	750	890	1 030	1 040	1 120	1 180
Selbständige Pensionskassen	340	430	480	570	650	670	730	760
Sonstige Versicherungsunternehmen	170	250	270	320	380	370	390	420
Sonstige Beiträge	4 570	5 920	7 000	8 310	9 440	10 930	10 570	12 510
an den Staat	4 020	5 170	6 130	7 300	8 290	9 650	9 240	11 090
Pflichtbeiträge der Selbständigen	1 310	1 620	2 060	2 440	2 820	3 060	3 350	3 530
Freiwillige Beiträge der Selbständigen, Hausfrauen u.ä.	2 710	3 550	4 070	4 860	5 470	6 590	5 890	7 560
an Versicherungsunternehmen (selbständige Pensionskassen)	550	750	870	1 010	1 150	1 280	1 330	1 420
+ Unterstellte Sozialbeiträge								
an inländische Sektoren	16 840	20 980	24 570	29 490	30 810	33 490	33 980	35 890
an den Staat (als Arbeitgeber)	7 790	10 220	12 100	14 000	15 260	16 150	17 150	18 270
an Unternehmen mit eigener Rechtspersönlichkeit	8 060	9 590	11 110	13 800	13 860	15 440	15 010	15 700
Produktionsunternehmen	7 330	8 590	9 990	12 210	11 870	13 670	13 330	13 910
Kreditinstitute	430	570	660	1 010	1 250	1 200	1 140	1 200
Versicherungsunternehmen	300	430	460	580	740	570	540	590
an private Haushalte 4)	990	1 170	1 360	1 690	1 690	1 900	1 820	1 920
= Sozialbeiträge an inländische Sektoren	92 920	120 860	142 800	160 310	173 870	195 050	207 300	221 700
Tatsächliche Sozialbeiträge	76 080	99 880	118 230	130 820	143 060	161 560	173 320	185 810
Arbeitgeberbeiträge	38 140	51 710	61 270	67 710	73 410	82 610	89 090	94 790
für Alters- und Hinterbliebenenversorgung	24 390	31 190	36 830	40 520	42 040	45 100	48 610	51 540
für sonstige Sozialversicherungen	13 750	20 520	24 440	27 190	31 370	37 510	40 480	43 250
Arbeitnehmerbeiträge	33 370	42 250	49 960	54 800	60 210	68 020	73 660	78 510
für Alters- und Hinterbliebenenversorgung	21 780	27 330	32 070	34 870	36 820	39 060	42 120	44 900
für sonstige Sozialversicherungen	11 590	14 920	17 890	19 930	23 390	28 960	31 540	33 610
Sonstige Beiträge	4 570	5 920	7 000	8 310	9 440	10 930	10 570	12 510
Pflichtbeiträge der Selbständigen	1 730	2 200	2 750	3 230	3 710	4 080	4 410	4 660
Freiwillige Beiträge der Selbständigen, Hausfrauen u.ä.	2 840	3 720	4 250	5 080	5 730	6 850	6 160	7 850
Unterstellte Sozialbeiträge	16 840	20 980	24 570	29 490	30 810	33 490	33 980	35 890
für Alters- und Hinterbliebenenversorgung	15 370	19 110	22 410	27 060	28 100	30 620	30 940	32 660
für sonstige Sozialversicherungen	1 470	1 870	2 160	2 430	2 710	2 870	3 040	3 230
an den Staat	81 530	107 040	126 970	140 890	153 940	173 020	185 480	198 770
Tatsächliche Sozialbeiträge	73 740	96 820	114 870	126 890	138 680	156 870	168 330	180 500
Unterstellte Sozialbeiträge	7 790	10 220	12 100	14 000	15 260	16 150	17 150	18 270
an Unternehmen mit eig. Rechtspersönlichkeit	10 400	12 650	14 470	17 730	18 240	20 130	20 000	21 010
Tatsächliche Sozialbeiträge	2 340	3 060	3 360	3 930	4 380	4 690	4 990	5 310
Unterstellte Sozialbeiträge	8 060	9 590	11 110	13 800	13 860	15 440	15 010	15 700
an private Haushalte 4)	990	1 170	1 360	1 690	1 690	1 900	1 820	1 920
- Tatsächliche Sozialbeiträge von Einpendlern aus der übrigen Welt	170	320	390	430	490	570	600	640
Arbeitgeberbeiträge	80	170	200	230	260	300	320	340
Arbeitnehmerbeiträge	90	150	190	200	230	270	280	300
+ Tatsächliche Sozialbeiträge von Auspendlern in die übrige Welt 5)	50	60	60	70	90	90	90	100
Arbeitgeberbeiträge	20	30	30	30	40	40	40	40
Arbeitnehmerbeiträge	30	30	30	40	50	50	50	60
= Sozialbeiträge der inländischen privaten Haushalte	92 800	120 600	142 470	159 950	173 470	194 570	206 790	221 160
Tatsächliche Sozialbeiträge	75 960	99 620	117 900	130 460	142 660	161 080	172 810	185 270
Arbeitgeberbeiträge	38 080	51 570	61 100	67 510	73 190	82 350	88 810	94 490
Arbeitnehmerbeiträge	33 310	42 130	49 800	54 640	60 030	67 800	73 430	78 270
Sonstige Beiträge	4 570	5 920	7 000	8 310	9 440	10 930	10 570	12 510
Unterstellte Sozialbeiträge	16 840	20 980	24 570	29 490	30 810	33 490	33 980	35 890
darunter: Unterstellte Sozialbeiträge für die Beamtenversorgung	9 360	12 100	14 320	16 450	17 700	18 620	19 770	20 900

1) Vorläufiges Ergebnis. - 2) Einschl. Auspendler zu alliierten Streitkräften. - 3) Einschl. Beiträge zur Zusatzversorgung der Auspendler zu alliierten Streitkräften. - 4) Einschl. privater Organisationen ohne Erwerbscharakter und Unternehmen ohne eigene Rechtspersönlichkeit. - 5) Ohne Beiträge von Auspendlern zu alliierten Streitkräften.

2.23 Tatsächliche Sozialbeiträge an den Staat

Mill. DM

Gegenstand der Nachweisung	1970	1972	1973	1974	1975	1976 ¹⁾	1977 ¹⁾	1978 ¹⁾
Rentenversicherung der Arbeiter ²⁾³⁾	26 280	32 090	37 280	39 770	40 250	42 630	45 640	48 020
Beiträge für gebietsansässige Arbeitnehmer	25 650	31 220	36 380	38 750	39 180	41 130	44 250	46 430
Arbeitgeberbeiträge	13 230	16 120	18 730	19 960	19 970	21 110	22 730	23 820
Arbeitnehmerbeiträge	12 420	15 100	17 650	18 790	19 210	20 020	21 520	22 610
Beiträge für Einpendler aus der übrigen Welt	110	200	240	270	280	310	330	340
Arbeitgeberbeiträge	50	100	120	140	140	150	170	170
Arbeitnehmerbeiträge	60	100	120	130	140	160	160	170
Sonstige Beiträge	520	670	660	750	790	1 190	1 060	1 250
Pflichtbeiträge der Selbständigen	260	330	330	380	380	380	440	400
Freiwillige Beiträge der Selbständigen, Hausfrauen u.ä.	260	340	330	370	410	810	620	850
Rentenversicherung der Angestellten ²⁾	16 860	22 670	27 800	31 610	34 320	37 240	39 670	43 740
Arbeitgeberbeiträge	8 350	11 140	13 670	15 440	16 790	18 230	19 840	21 440
Arbeitnehmerbeiträge	8 040	10 730	13 090	14 760	16 150	17 510	18 990	20 620
Sonstige Beiträge	470	800	1 040	1 410	1 380	1 500	840	1 680
Pflichtbeiträge der Selbständigen	20	40	20	40	110	190	260	360
Freiwillige Beiträge der Selbständigen, Hausfrauen u.ä.	450	760	1 020	1 370	1 270	1 310	580	1 320
Knappschaftliche Rentenversicherung	1 230	1 350	1 420	1 610	1 750	1 830	1 910	1 960
Arbeitgeberbeiträge	790	860	910	1 030	1 120	1 170	1 230	1 260
Arbeitnehmerbeiträge	440	490	510	580	630	660	680	700
Zusatzversicherung im öffentlichen Dienst	1 640	2 430	2 570	2 760	2 740	3 070	3 150	3 260
Arbeitgeberbeiträge	1 160	1 950	2 350	2 720	2 700	3 030	3 110	3 220
Arbeitnehmerbeiträge	480	480	220	40	40	40	40	40
Landwirtschaftliche Alterskassen ⁴⁾	260	280	320	360	460	480	560	560
Gesetzliche Krankenversicherung ²⁾	19 780	26 750	32 700	36 660	42 640	49 570	53 890	57 780
Beiträge für gebietsansässige Arbeitnehmer	17 720	24 100	29 420	32 940	38 150	44 370	48 490	51 690
Arbeitgeberbeiträge	7 890	12 070	14 780	16 590	19 200	22 290	24 350	26 000
Arbeitnehmerbeiträge	9 830	12 030	14 640	16 350	18 950	22 080	24 140	25 690
Beiträge für Einpendler aus der übrigen Welt	40	80	110	120	140	170	190	200
Arbeitgeberbeiträge	20	40	50	60	70	90	100	100
Arbeitnehmerbeiträge	20	40	60	60	70	80	90	100
Sonstige Beiträge	2 020	2 570	3 170	3 600	4 350	5 030	5 210	5 890
Pflichtbeiträge der Selbständigen	20	120	450	480	560	560	520	500
Freiwillige Beiträge der Selbständigen, Hausfrauen u.ä.	2 000	2 450	2 720	3 120	3 790	4 470	4 690	5 390
Gesetzliche Unfallversicherung ²⁾	4 530	5 400	5 990	6 750	7 440	8 130	8 630	9 360
Beiträge für gebietsansässige Arbeitnehmer	3 770	4 530	5 030	5 550	6 070	6 610	7 000	7 580
Beiträge für Einpendler aus der übrigen Welt	10	20	20	20	30	40	30	40
Sonstige Beiträge (Pflichtbeiträge der Selbständigen)	750	850	940	1 180	1 340	1 480	1 600	1 740
Arbeitslosenversicherung ²⁾	3 160	5 850	6 790	7 370	9 080	13 920	14 880	15 820
Beiträge für gebietsansässige Arbeitnehmer	3 150	5 830	6 770	7 350	9 040	13 870	14 830	15 760
Arbeitgeberbeiträge	1 590	3 240	3 860	4 160	5 070	7 470	7 940	8 390
Arbeitnehmerbeiträge	1 560	2 590	2 910	3 190	3 970	6 400	6 890	7 370
Beiträge für Einpendler aus der übrigen Welt	10	20	20	20	40	50	50	60
Arbeitgeberbeiträge	0	10	10	10	20	20	20	30
Arbeitnehmerbeiträge	10	10	10	10	20	30	30	30
Tatsächliche Sozialbeiträge an den Staat ²⁾	73 740	96 820	114 870	126 890	138 680	156 870	168 330	180 500
Beiträge für gebietsansässige Arbeitnehmer	69 550	91 330	108 350	119 160	129 900	146 650	158 490	168 770
Arbeitgeberbeiträge	36 780	49 910	59 330	65 450	70 950	79 940	86 230	91 740
Arbeitnehmerbeiträge	32 770	41 420	49 020	53 710	58 950	66 710	72 260	77 030
Beiträge für Einpendler aus der übrigen Welt	170	320	390	430	490	570	600	640
Arbeitgeberbeiträge	80	170	200	230	260	300	320	340
Arbeitnehmerbeiträge	90	150	190	200	230	270	280	300
Sonstige Beiträge	4 020	5 170	6 130	7 300	8 290	9 650	9 240	11 090
Pflichtbeiträge der Selbständigen	1 310	1 620	2 060	2 440	2 820	3 060	3 350	3 530
Freiwillige Beiträge der Selbständigen, Hausfrauen u.ä.	2 710	3 550	4 070	4 860	5 470	6 590	5 890	7 560

1) Vorläufiges Ergebnis. - 2) Einschl. Beiträge von Auspendlern zu alliierten Streitkräften. - 3) Einschl. der hüttenknappschaftlichen Zusatzversicherung im Saarland. - 4) Ab 1975 einschl. Sozialbeiträge der Arbeitgeber zur Zusatzversorgungskasse für Arbeitnehmer in der Land- und Forstwirtschaft.

2.24 Soziale Leistungen*)

Mill. DM

Gegenstand der Nachweisung	1970	1972	1973	1974	1975	1976 ¹⁾	1977 ¹⁾	1978 ¹⁾
Soziale Leistungen von inländischen Sektoren	91 850	116 160	129 820	149 230	182 970	196 150	209 990	221 990
Staat	82 830	105 220	117 510	135 510	168 030	179 830	192 790	203 880
Soziale Leistungen im Zusammenhang mit tatsächlichen Sozialbeiträgen	55 300	70 020	79 820	93 460	110 940	121 190	131 940	139 710
Soziale Leistungen, für die Sozialbeiträge unterstellt werden	11 820	15 040	16 790	18 860	20 530	21 650	22 920	24 170
Sonstige soziale Leistungen	15 710	20 160	20 900	23 190	36 560	36 990	37 930	40 000
Gebietskörperschaften	27 210	34 820	37 250	41 520	56 530	58 020	60 220	63 500
Bund	14 650	16 770	17 650	18 930	30 260	30 910	31 680	33 120
Soziale Leistungen, für die Sozialbeiträge unterstellt werden	3 900	4 940	5 480	5 910	6 380	6 570	6 840	7 120
Sonstige soziale Leistungen	10 750	11 830	12 170	13 020	23 880	24 340	24 840	26 000
Länder	8 850	12 980	14 020	16 110	18 730	18 990	19 970	21 300
Soziale Leistungen, für die Sozialbeiträge unterstellt werden	5 990	7 680	8 640	9 840	10 840	11 570	12 390	13 190
Sonstige soziale Leistungen	2 860	5 300	5 380	6 270	7 890	7 420	7 580	8 110
Gemeinden	3 710	5 070	5 580	6 480	7 540	8 120	8 570	9 080
Soziale Leistungen, für die Sozialbeiträge unterstellt werden	1 610	2 040	2 230	2 580	2 750	2 890	3 060	3 190
Sonstige soziale Leistungen	2 100	3 030	3 350	3 900	4 790	5 230	5 510	5 890
Sozialversicherung	55 620	70 400	80 260	93 990	111 500	121 810	132 570	140 380
Soziale Leistungen im Zusammenhang mit tatsächlichen Sozialbeiträgen	55 300	70 020	79 820	93 460	110 940	121 190	131 940	139 710
Soziale Leistungen, für die Sozialbeiträge unterstellt werden	320	380	440	530	560	620	630	670
Unternehmen mit eigener Rechtspersönlichkeit	8 460	10 260	11 530	12 870	14 020	15 330	16 150	16 990
Produktionsunternehmen	6 330	7 620	8 540	9 480	10 250	10 980	11 780	12 310
Soziale Leistungen, für die Sozialbeiträge unterstellt werden	6 290	7 570	8 490	9 430	10 190	10 920	11 720	12 240
Sonstige soziale Leistungen	40	50	50	50	60	60	60	70
Kreditinstitute								
Soziale Leistungen, für die Sozialbeiträge unterstellt werden	370	460	510	590	640	680	710	760
Versicherungsunternehmen	1 760	2 180	2 480	2 800	3 130	3 670	3 660	3 920
Selbständige Pensionskassen								
Soziale Leistungen im Zusammenhang mit tatsächlichen Sozialbeiträgen	730	830	970	1 070	1 160	1 590	1 460	1 550
Sonstige Versicherungsunternehmen	1 030	1 350	1 510	1 730	1 970	2 080	2 200	2 370
Soziale Leistungen im Zusammenhang mit tatsächlichen Sozialbeiträgen	900	1 180	1 310	1 510	1 730	1 810	1 910	2 050
Soziale Leistungen, für die Sozialbeiträge unterstellt werden	130	170	200	220	240	270	290	320
Unternehmen ohne eigene Rechtspersönlichkeit								
Soziale Leistungen, für die Sozialbeiträge unterstellt werden	330	400	450	500	540	600	640	690
Private Haushalte und priv. Organis. o. E.								
Soziale Leistungen, für die Sozialbeiträge unterstellt werden	230	280	330	350	380	390	410	430
- Soziale Leistungen an die übrige Welt	2 490	2 800	3 080	3 520	3 710	3 770	4 150	4 110
Soziale Leistungen im Zusammenhang mit tatsächlichen Sozialbeiträgen	570	690	840	1 190	1 290	1 550	1 830	1 900
Sonstige soziale Leistungen	1 920	2 110	2 240	2 330	2 420	2 220	2 320	2 210
Staat	2 450	2 750	3 030	3 470	3 650	3 710	4 090	4 040
Gebietskörperschaften	1 880	2 060	2 190	2 280	2 360	2 160	2 260	2 140
Bund	300	290	300	320	280	300	300	280
Länder	1 490	1 670	1 780	1 840	1 960	1 740	1 840	1 740
Gemeinden	90	100	110	120	120	120	120	120
Sozialversicherung	570	690	840	1 190	1 290	1 550	1 830	1 900
Unternehmen mit eigener Rechtspersönlichkeit	40	50	50	50	60	60	60	70
+ Soziale Leistungen von der übrigen Welt	140	190	170	220	240	260	300	310
= Soziale Leistungen an inländische private Haushalte	89 500	113 550	126 910	145 930	179 500	192 640	206 140	218 190

Fußnoten siehe S. 67.

2.24 Soziale Leistungen*)

Mill. DM

Gegenstand der Nachweisung	1970	1972	1973	1974	1975	1976 ¹⁾	1977 ¹⁾	1978 ¹⁾
Soziale Leistungen an inländische private Haushalte	89 500	113 550	126 910	145 930	179 500	192 640	206 140	218 190
vom Staat	80 380	102 470	114 480	132 040	164 380	176 120	188 700	199 840
Gebietskörperschaften	25 330	32 760	35 060	39 240	54 170	55 860	57 960	61 360
Versorgung der Kriegssopfer	5 930	6 610	7 000	7 780	8 570	9 170	9 780	10 030
Kriegsschadenrenten und sonstige Geldleistungen im Rahmen des Lastenausgleichs	1 590	1 620	1 570	1 610	1 670	1 700	1 720	1 660
Laufende Wiedergutmachungsleistungen	550	490	360	360	320	370	320	330
Kriegsgefangenen- und Häftlingsentschädigung u. ä.	50	70	90	180	160	160	140	150
Geldleistungen der Arbeitslosen- und Sozialhilfe	1 900	2 650	3 070	3 840	4 400	4 950	5 280	5 710
Gesetzliches Kindergeld	2 820	3 160	3 080	3 000	14 290	14 010	13 760	14 910
Öffentliche Pensionen ²⁾	10 690	13 560	15 070	16 900	18 340	19 310	20 470	21 560
Beihilfen und Unterstützungen im öffentlichen Dienst ³⁾	810	1 100	1 280	1 440	1 630	1 720	1 820	1 940
Übrige soziale Leistungen ⁴⁾	990	3 500	3 540	4 130	4 790	4 470	4 670	5 070
Sozialversicherung	55 050	69 710	79 420	92 800	110 210	120 260	130 740	138 480
Geldleistungen der								
Rentenversicherung der Arbeiter	24 410	30 640	35 070	40 650	46 200	52 050	57 680	60 510
Rentenversicherung der Angestellten	13 850	17 500	19 900	23 360	26 970	31 050	35 250	37 920
knapenschaftlichen Rentenversicherung	5 170	5 980	6 400	7 050	7 760	8 560	9 410	9 780
Zusatzversicherung im öffentlichen Dienst	1 120	1 710	1 850	2 390	2 630	2 960	3 250	3 580
landwirtschaftlichen Alterskassen	830	1 010	1 320	1 480	1 660	1 850	2 050	2 260
gesetzlichen Krankenversicherung	3 890	5 170	5 760	5 980	6 470	6 680	6 860	7 340
gesetzlichen Unfallversicherung	3 000	3 540	3 950	4 310	4 890	5 450	5 730	5 970
Arbeitslosenversicherung	2 460	3 780	4 730	7 050	13 070	11 040	9 880	10 450
Öffentliche Pensionen ²⁾	310	370	430	510	520	570	580	610
Beihilfen und Unterstützungen im öffentlichen Dienst ³⁾	10	10	10	20	40	50	50	60
von Unternehmen mit eigener Rechtspersönlichkeit	8 420	10 210	11 480	12 820	13 960	15 270	16 090	16 920
von Unternehmen ohne eigene Rechtspersönlichkeit	330	400	450	500	540	600	640	690
von privaten Haushalten und privaten Organisationen ohne Erwerbscharakter	230	280	330	350	380	390	410	430
von der übrigen Welt	140	190	170	220	240	260	300	310
nachrichtlich: Öffentliche Pensionen ²⁾⁵⁾	15 280	19 140	21 320	23 920	25 810	27 240	28 880	30 320

*) Nur Geldleistungen.

1) Vorläufiges Ergebnis. - 2) Einschl. Beihilfen und Unterstützungen für Pensionäre sowie Pensionen für ehemalige Beamte der brutto im Haushalt verbuchten Unternehmen ohne eigene Rechtspersönlichkeit (nur bei Gebietskörperschaften). - 3) Ohne Beihilfen und Unterstützungen für Pensionäre. - 4) Ausbildungsbeihilfen nach dem Bundesausbildungsförderungsgesetz, Stipendien u. ä.; Miet- und Lastenzuschüsse nach dem Wohngeldgesetz; Leistungen nach dem Unterhaltssicherungsgesetz; Anpassungsgeld für Arbeitnehmer des Steinkohlenbergbaus und Anpassungsbeihilfen für Arbeitnehmer der Kohle- und Stahlindustrie sowie des Eisenerzbergbaus; Förderung der Arbeitsaufnahme in Berlin; Mobilitätzulagen an Arbeitnehmer (ab 1975) u. a. m. - 5) Öffentliche Pensionen vom Staat, von öffentlichen Unternehmen und von privaten Organisationen ohne Erwerbscharakter.

2.25 Einkommen der privaten Haushalte^{*)} und seine Verwendung

Gegenstand der Nachweisung	Mill. DM							
	1970	1972	1973	1974	1975	1976 ¹⁾	1977 ¹⁾	1978
Bruttoeinkommen aus unselbständiger Arbeit	361 320	448 790	509 470	560 600	583 600	626 440	569 890	709 680
Sozialbeiträge der Arbeitgeber	54 920	72 550	85 670	97 000	104 000	115 840	122 790	130 380
Bruttolohn- und -gehaltssumme	306 400	376 240	423 800	463 600	479 600	510 600	447 100	579 300
Abzüge	69 530	90 470 ^{b)}	112 390 ^{c)}	127 850	131 750	149 340	164 410	170 820
Lohnsteuer ²⁾	36 220 ^{a)}	48 340 ^{b)}	62 590 ^{c)}	73 210	71 720	81 540	90 980	92 550
Sozialbeiträge der Arbeitnehmer	33 310	42 130	49 800	54 640	60 030	67 800	73 430	78 270
Nettolohn- und -gehaltssumme	236 870	285 770	311 410	335 750	347 850	361 260	382 690	408 480
+ Bruttoeinkommen aus Unternehmer- tätigkeit und Vermögen	158 900	178 390	189 480	194 360	205 530	225 390	243 750	...
Entnommene Gewinne und Vermögenseinkommen	114 930	145 790	158 370	165 890	179 600	195 000	202 170	216 250
Nichtentnommene Gewinne der Unternehmen ohne eigene Rechtspersönlichkeit	21 800	4 230	- 3 690	- 8 290	- 9 470	- 10 600	- 4 870	...
Direkte Steuern auf Einkommen aus Unter- nehmertätigkeit und Vermögen	20 870 ^{a)}	26 660 ^{b)}	32 630 ^{c)}	34 370 ^{c)}	32 460	37 820	42 810	43 050
Sozialbeiträge (Pflichtbeiträge der Selbständigen)	1 730	2 200	2 750	3 230	3 710	4 080	4 410	4 660
abzüglich: Saldo der unterstellten Sozialbeiträge und der sozialen Leistungen der priv. Haushalte als Arbeitgeber ³⁾	430	490	580	840	770	910	770	800
Unterstellte Sozialbeiträge	990	1 170	1 360	1 690	1 690	1 900	1 820	1 920
Soziale Leistungen	560	680	780	850	920	990	1 050	1 120
= Erwerbs- und Vermögenseinkommen der privaten Haushalte	520 220	627 180	698 950	754 960	789 130	851 830	913 640	...
- Zinsen auf Konsumentenschulden	3 670	4 780	6 730	7 640	7 000	7 140	7 650	8 610
= Anteil der privaten Haushalte am Volkseinkommen	516 550	622 400	692 220	747 320	782 130	844 690	905 990	...
+ Empfangene laufende Übertragungen	103 050	131 310	146 520	166 660	202 070	217 870	232 770	247 620
Sozialbeiträge	990	1 170	1 360	1 690	1 690	1 900	1 820	1 920
Soziale Leistungen	89 500	113 550	126 910	145 930	179 500	192 640	206 140	218 190
Schadenversicherungsleistungen	10 020	13 410	14 570	14 780	16 130	18 060	19 050	21 080
Übrige laufende Übertragungen	2 540	3 180	3 680	4 260	4 750	5 270	5 760	6 430
vom Staat	82 780	105 580	118 050	136 180	169 020	181 250	194 320	206 100
Soziale Leistungen	80 380	102 470	114 480	132 040	164 380	176 120	188 700	199 840
Laufende Übertragungen an private Organisationen ohne Erwerbscharakter	2 400	3 110	3 570	4 140	4 640	5 130	5 620	6 260
von Unternehmen mit eigener Rechtspersönlichkeit	18 440	23 620	26 050	27 600	30 090	33 330	35 140	38 000
Soziale Leistungen	8 420	10 210	11 480	12 820	13 960	15 270	16 090	16 920
Schadenversicherungsleistungen	10 020	13 410	14 570	14 780	16 130	18 060	19 050	21 080
von privaten Haushalten ³⁾	1 550	1 850	2 140	2 540	2 610	2 890	2 870	3 040
Sozialbeiträge	990	1 170	1 360	1 690	1 690	1 900	1 820	1 920
Soziale Leistungen	560	680	780	850	920	990	1 050	1 120
von der übrigen Welt	280	260	280	340	350	400	440	480
Soziale Leistungen	140	190	170	220	240	260	300	310
Internationale private Übertragungen	140	70	110	120	110	140	140	170
- Geleistete laufende Übertragungen	171 870 ^{a)}	225 110 ^{b)}	270 520 ^{c)}	301 820 ^{c)}	312 840	352 080	380 570	399 390
Direkte Steuern	60 440 ^{a)}	79 210 ^{b)}	100 170 ^{c)}	113 180 ^{c)}	109 400	125 180	140 140	142 220
Sozialbeiträge	92 800	120 600	142 470	159 950	173 470	194 570	206 790	221 160
Soziale Leistungen	560	680	780	850	920	990	1 050	1 120
Nettoprämien für Schadenversicherungen	10 140	13 580	14 710	15 070	16 580	18 610	19 650	21 610
Übrige laufende Übertragungen	7 930	11 040	12 390	12 770	12 470	12 730	12 940	13 280
an den Staat	143 450 ^{a)}	188 230 ^{b)}	229 310 ^{c)}	256 660 ^{c)}	266 210	301 470	329 180	344 820
Direkte Steuern	60 440 ^{a)}	79 210 ^{b)}	100 170 ^{c)}	113 180 ^{c)}	109 400	125 180	140 140	142 220
Sozialbeiträge	81 360	106 720	126 580	140 460	153 450	172 450	184 880	198 130
Sonstige laufende Übertragungen	1 650	2 300	2 560	3 020	3 360	3 840	4 160	4 470
an Unternehmen mit eigener Rechtspersönlichkeit	20 540	26 230	29 180	32 800	34 820	38 740	39 650	42 620
Sozialbeiträge	10 400	12 650	14 470	17 730	18 240	20 130	20 000	21 010
Nettoprämien für Schadenversicherungen	10 140	13 580	14 710	15 070	16 580	18 610	19 650	21 610
an private Haushalte ³⁾	1 550	1 850	2 140	2 540	2 610	2 890	2 870	3 040
Sozialbeiträge	990	1 170	1 360	1 690	1 690	1 900	1 820	1 920
Soziale Leistungen	560	680	780	850	920	990	1 050	1 120
an die übrige Welt	6 330	8 800	9 890	9 820	9 200	8 980	8 870	8 910
Sozialbeiträge	50	60	60	70	90	90	90	100
Internationale private Übertragungen	6 280	8 740	9 830	9 750	9 110	8 890	8 780	8 810
darunter: Heimatüberweisungen ausländischer Arbeitnehmer	5 000	7 450	8 450	8 000	7 000	6 600	6 400	6 100
= Verfügbares Einkommen	447 730	528 600	568 220	612 160	671 360	710 480	758 190	...
Verfügbares Einkommen ohne nicht- entnommene Gewinne der Unternehmen	425 930	524 370	571 910	620 450	680 830	721 080	763 060	812 460
ohne eigene Rechtspersönlichkeit	236 870	285 770	311 410	335 750	347 850	361 260	382 690	408 480
Nettolohn- und -gehaltssumme	114 930	145 790	158 370	165 890	179 600	195 000	202 170	216 250
Entnommene Gewinne und Vermögens- einkommen	90 830	115 120	128 370	147 420	181 960	195 200	208 820	221 460
Empfangene laufende Übertragungen ⁴⁾ abzüglich:	3 670	4 780	6 730	7 640	7 000	7 140	7 650	8 610
Zinsen auf Konsumentenschulden	13 030	17 530	19 510	20 970	21 580	23 240	22 970	25 120
Geleistete laufende Übertragungen ⁵⁾	21 800	4 230	- 3 690	- 8 290	- 9 470	- 10 600	- 4 870	...
Nichtentnommene Gewinne der Unternehmen ohne eigene Rechtspersönlichkeit	367 550	447 750	491 680	527 550	576 540	623 130	666 570	709 480
- Privater Verbrauch	80 180	80 850	76 540	84 610	94 820	87 350	91 620	...
= Ersparnis	21 800	4 230	- 3 690	- 8 290	- 9 470	- 10 600	- 4 870	...
- Nichtentnommene Gewinne der Unternehmen ohne eigene Rechtspersönlichkeit	58 380	76 620	80 230	92 900	104 290	97 950	96 490	102 980
= Ersparnis ohne nichtentnommene Gewinne der Unternehmen ohne eigene Rechts- persönlichkeit	8 240	12 970	12 660	15 960	17 490	18 510	19 100	17 580
+ Empfangene Vermögensübertragungen	12 710	19 090	20 260	23 730	25 430	29 030	30 700	33 930
- Geleistete Vermögensübertragungen	53 910	70 100	72 630	85 130	96 350	87 430	84 890	86 630

*) Einschl. privater Organisationen ohne Erwerbscharakter.

1) Vorläufiges Ergebnis. - 2) Ohne Lohnsteuer auf Pensionen. Vor Abzug der Arbeitnehmersparzulage (ab 1972). - 3) Einschl. privater Organisationen ohne Erwerbscharakter und Unternehmen ohne eigene Rechtspersönlichkeit. - 4) Soziale Leistungen von Gebietskörperschaften, Sozialversicherung, Unternehmen, privaten Organisationen ohne Erwerbscharakter und von der übrigen Welt (nach Abzug der Lohnsteuer auf Pensionen), laufende Übertragungen des Staates an private Organisationen ohne Erwerbscharakter, internationale private Übertragungen. - 5) Nichtzurechenbare Steuern, freiwillige Sozialversicherungsbeiträge der Selbständigen, Hausfrauen u.ä., Rück-erstattungen und sonstige laufende Übertragungen an den Staat, Nettoprämien für Schadenversicherungen abzüglich Schadenversicherungsleistungen, internationale private Übertragungen.

a) Einschl. des rückzahlbaren Konjunkturzuschlages. - b) Nach Erstattung des Konjunkturzuschlages. - c) Einschl. Stabilitätzuschlag.

2.26 Bruttoinlandsprodukt und Bruttowertschöpfung in Preisen von 1970 je Erwerbstätigen nach Wirtschaftsbereichen

1970=100

Gegenstand der Nachweisung	1970	1972	1973	1974	1975	1976 ¹⁾	1977 ¹⁾	1978 ¹⁾
Bruttoinlandsprodukt	100	107,0	111,9	114,6	116,3	123,3	126,9	130,4
Bruttowertschöpfung	100	106,7	111,7	114,5	115,9	122,5	125,9	129,2
Unternehmen ²⁾ zusammen	100	107,8	113,3	116,6	118,7	126,7	131,0	...
Land- und Forstwirtschaft, Fischerei	100	111,8	129,4	135,8	134,2	136,3	153,9	...
Warenproduzierendes Gewerbe	100	107,8	113,6	116,9	117,9	127,2	131,2	...
Energie- und Wasserversorgung, Bergbau	100	110,7	125,5	133,7	128,9	135,8	138,4	...
Verarbeitendes Gewerbe	100	106,4	112,6	116,1	116,3	126,7	130,7	...
Baugewerbe	100	113,4	114,6	114,5	120,4	125,0	130,1	...
Handel und Verkehr	100	102,4	105,0	106,8	109,0	116,5	120,5	...
Handel	100	104,5	106,7	107,7	111,3	116,8	119,3	...
Verkehr und Nachrichtenübermittlung	100	98,1	101,1	103,7	103,7	114,6	121,6	...
Dienstleistungsunternehmen	100	108,4	112,5	115,0	119,4	122,9	123,5	...

1) Vorläufiges Ergebnis. - 2) Der Berechnung liegt die unbereinigte Bruttowertschöpfung zugrunde (siehe Tab. 2.3).

2.27 Sozialprodukt je Einwohner, Einkommen je Einwohner, je Erwerbstätigen bzw. je beschäftigten Arbeitnehmer

DM

Gegenstand der Nachweisung	1970	1972	1973	1974	1975	1976 ¹⁾	1977 ¹⁾	1978 ¹⁾
Bruttosozialprodukt je Einwohner in jeweiligen Preisen in Preisen von 1970	11 195 11 195	13 414 11 794	14 846 12 311	15 904 12 339	16 722 12 154	18 230 12 836	19 441 13 192	20 913 13 652
Bruttoinlandsprodukt je durchschnittlich Erwerbstätigen in jeweiligen Preisen in Preisen von 1970	25 546 25 546	31 076 27 324	34 472 28 589	37 742 29 285	40 878 29 718	44 716 31 490	47 753 32 410	51 033 33 321
Volkseinkommen je Einwohner je durchschnittlich Erwerbstätigen	8 790 19 991	10 467 24 216	11 632 26 989	12 447 29 463	13 029 31 811	14 217 34 869	15 136 37 107	16 268 39 741
Bruttoeinkommen aus unselbständiger Arbeit je durchschnittlich beschäftigten Arbeitnehmer jährlich monatlich	16 242 1 354	20 004 1 667	22 579 1 882	25 307 2 109	27 289 2 274	29 427 2 452	31 381 2 615	33 030 2 753
Bruttolohn- und -gehaltsumme je durchschnittlich beschäftigten Arbeitnehmer jährlich monatlich	13 773 1 148	16 770 1 398	18 782 1 565	20 928 1 744	22 426 1 869	23 985 1 999	25 629 2 136	26 962 2 247
Nettolohn- und -gehaltsumme je durchschnittlich beschäftigten Arbeitnehmer jährlich monatlich	10 648 887	12 738 1 062	13 801 1 150	15 157 1 263	16 265 1 355	16 970 1 414	17 927 1 494	19 011 1 584

1) Vorläufiges Ergebnis.

2.28 Einwohner, Erwerbstätige und beschäftigte Arbeitnehmer

Durchschnitt in 1000

Gegenstand der Nachweisung	1970	1972	1973	1974	1975	1976 ¹⁾	1977 ¹⁾	1978 ¹⁾
<u>Wohnbevölkerung (Einwohner)</u>	60 651	61 669	61 976	62 054	61 829	61 531	61 400	61 330
<u>Erwerbspersonen</u>	26 817	26 901	26 985	26 797	26 397	26 148	26 074	26 099
- Arbeitslose	149	246	273	582	1 074	1 060	1 030	993
= <u>Erwerbstätige Inländer</u>	26 668	26 655	26 712	26 215	25 323	25 088	25 044	25 106
Selbständige und mithelfende Familienangehörige	4 422	4 220	4 148	4 063	3 937	3 800	3 697	3 620
Beschäftigte Arbeitnehmer	22 246	22 435	22 564	22 152	21 386	21 288	21 347	21 486
+ Im Inland erwerbstätige Einpendler	56	75	78	78	78	78	78	78
- In der übrigen Welt erwerbstätige Auspendler	154	150	142	138	135	133	129	127
= <u>Erwerbstätige im Inland</u>	26 570	26 580	26 648	26 155	25 266	25 033	24 993	25 057
Unternehmen	22 947	22 691	22 660	22 051	21 078	20 782	20 706	...
Produktionsunternehmen	22 350	22 030	21 982	21 357	20 389	20 093	20 016	...
Land- und Forstwirtschaft, Fischerei	2 262	2 038	1 954	1 882	1 823	1 743	1 655	...
Warenproduzierendes Gewerbe	12 973	12 751	12 761	12 303	11 529	11 317	11 247	...
Energie- und Wasserversorgung, Bergbau	530	511	490	482	482	476	469	...
Verarbeitendes Gewerbe	10 289	10 068	10 116	9 844	9 275	9 091	9 077	...
Baugewerbe	2 154	2 172	2 155	1 977	1 772	1 750	1 701	...
Handel und Verkehr	4 769	4 877	4 906	4 801	4 664	4 604	4 588	...
Handel	3 348	3 381	3 388	3 282	3 179	3 161	3 172	...
Verkehr, Nachrichtenübermittlung	1 421	1 496	1 518	1 519	1 485	1 443	1 416	...
Nichtfinanzielle Dienstleistungsunternehmen	2 346	2 364	2 361	2 371	2 373	2 429	2 526	...
Kreditinstitute	411	460	474	489	490	491	494	...
Versicherungsunternehmen	186	201	204	205	199	198	196	...
Staat	2 978	3 233	3 328	3 439	3 509	3 560	3 580	...
Private Haushalte 2)	645	656	660	665	679	691	707	...
darunter: <u>Beschäftigte Arbeitnehmer im Inland</u>	22 148	22 360	22 500	22 092	21 329	21 233	21 296	21 437
Unternehmen	18 525	18 471	18 512	17 988	17 141	16 982	17 009	...
Produktionsunternehmen	17 929	17 811	17 835	17 295	16 453	16 294	16 320	...
Land- und Forstwirtschaft, Fischerei	295	267	258	247	243	242	244	...
Warenproduzierendes Gewerbe	12 210	11 997	12 005	11 568	10 825	10 630	10 555	...
Energie- und Wasserversorgung, Bergbau	529	510	489	481	481	475	468	...
Verarbeitendes Gewerbe	9 728	9 514	9 559	9 296	8 753	8 585	8 556	...
Baugewerbe	1 953	1 973	1 957	1 791	1 591	1 570	1 531	...
Handel und Verkehr	3 853	3 965	3 996	3 898	3 802	3 769	3 779	...
Handel	2 524	2 565	2 574	2 475	2 411	2 421	2 460	...
Verkehr, Nachrichtenübermittlung	1 329	1 400	1 422	1 423	1 391	1 348	1 319	...
Nichtfinanzielle Dienstleistungsunternehmen	1 571	1 582	1 576	1 582	1 583	1 653	1 742	...
Kreditinstitute	410	459	473	488	489	490	493	...
Versicherungsunternehmen	186	201	204	205	199	198	196	...
Staat	2 978	3 233	3 328	3 439	3 509	3 560	3 580	...
darunter: Streitkräfte	499	530	511	527	525	532	533	...
Private Haushalte 2)	645	656	660	665	679	691	707	...

1) Vorläufiges Ergebnis. - 2) Einschl. privater Organisationen ohne Erwerbscharakter.

3 Standardtabellen mit Halbjahreszahlen

3.1 Wertschöpfung, Inlandsprodukt und Sozialprodukt

Gegenstand der Nachweisung	1975		1976 ¹⁾		1977 ¹⁾		1978 ¹⁾	
	1.Hj	2.Hj	1.Hj	2.Hj	1.Hj	2.Hj	1.Hj	2.Hj

in jeweiligen Preisen
Mill. DM

Wertschöpfung und Inlandsprodukt

Bruttowertschöpfung	475 390	529 250	515 110	571 750	547 740	611 130	583 580	657 070
+ Einfuhrabgaben ²⁾	13 810	14 370	15 870	16 650	17 070	17 560	18 680	19 410
= Bruttoinlandsprodukt	489 200	543 620	530 980	588 400	564 810	628 690	602 260	676 480
- Abschreibungen	57 570	59 460	61 850	63 670	66 150	68 230	71 000	73 920
= Nettoinlandsprodukt zu Marktpreisen	431 630	484 160	469 130	524 730	498 660	560 460	531 260	602 560
- Indirekte Steuern ³⁾ abzügl. Subventionen	52 710	58 610	57 850	63 530	62 150	67 850	69 730	70 210
- Indirekte Steuern ³⁾	60 390	66 390	65 880	72 360	71 500	77 640	79 400	84 220
Subventionen	7 680	7 780	8 030	8 830	9 350	9 790	9 670	14 010
= Nettoinlandsprodukt zu Faktorkosten (Nettowertschöpfung)	378 920	425 550	411 280	461 200	436 510	492 610	461 530	532 350

Inlandsprodukt und Sozialprodukt

Bruttoinlandsprodukt	489 200	543 620	530 980	588 400	564 810	628 690	602 260	676 480
+ Saldo der Erwerbs- und Vermögens-einkommen zwischen Inländern und der übrigen Welt	- 400	1 480	1 020	1 300	- 10	210	1 440	2 420
= Bruttosozialprodukt	488 800	545 100	532 000	589 700	564 800	628 900	603 700	678 900
- Abschreibungen	57 570	59 460	61 850	63 670	66 150	68 230	71 000	73 920
= Nettosozialprodukt zu Marktpreisen	431 230	485 640	470 150	526 030	498 650	560 670	532 700	604 980
- Indirekte Steuern ³⁾ abzügl. Subventionen	52 710	58 610	57 850	63 530	62 150	67 850	69 730	70 210
= Nettosozialprodukt zu Faktorkosten (Volkseinkommen)	378 520	427 030	412 300	462 500	436 500	492 820	462 970	534 770

in Preisen von 1970
Mill. DM

Wertschöpfung und Inlandsprodukt

Bruttowertschöpfung	349 180	378 470	366 390	395 330	376 740	405 140	385 810	418 800
+ Einfuhrabgaben ²⁾	11 470	11 730	13 050	13 510	13 630	14 510	14 900	15 410
= Bruttoinlandsprodukt	360 650	390 200	379 440	408 840	390 370	419 650	400 710	434 210
- Abschreibungen	45 030	45 830	46 730	47 530	48 480	49 380	50 360	51 380
= Nettoinlandsprodukt zu Marktpreisen	315 620	344 370	332 710	361 310	341 890	370 270	350 350	382 830

Inlandsprodukt und Sozialprodukt

Bruttoinlandsprodukt	360 650	390 200	379 440	408 840	390 370	419 650	400 710	434 210
+ Saldo der Erwerbs- und Vermögens-einkommen zwischen Inländern und der übrigen Welt	- 350	1 000	660	860	- 70	50	890	1 490
= Bruttosozialprodukt	360 300	391 200	380 100	409 700	390 300	419 700	401 600	435 700
- Abschreibungen	45 030	45 830	46 730	47 530	48 480	49 380	50 360	51 380
= Nettosozialprodukt zu Marktpreisen	315 270	345 370	333 370	362 170	341 820	370 320	351 240	384 320

Preisentwicklung gegenüber 1970⁴⁾
1970 = 100

Wertschöpfung und Inlandsprodukt

Bruttowertschöpfung	136,1	139,8	140,6	144,6	145,4	150,8	151,3	156,9
Bruttoinlandsprodukt	135,6	139,3	139,9	143,9	144,7	149,8	150,3	155,8
Abschreibungen	127,8	129,7	132,4	134,0	136,4	138,2	141,0	143,9
Nettoinlandsprodukt zu Marktpreisen	136,8	140,6	141,0	145,2	145,9	151,4	151,6	157,4

Sozialprodukt

Bruttosozialprodukt	135,7	139,3	140,0	143,9	144,7	149,8	150,3	155,8
Nettosozialprodukt zu Marktpreisen	136,8	140,6	141,0	145,2	145,9	151,4	151,7	157,4

Bruttoinlandsprodukt und Bruttowertschöpfung in Preisen von 1970 je Erwerbstätigen
1970 = 100

Bruttoinlandsprodukt	111,6	121,1	119,2	127,3	122,8	130,9	125,8	135,0
Bruttowertschöpfung	111,1	120,8	118,3	126,6	121,8	129,9	124,5	133,9

1) Vorläufiges Ergebnis. - 2) Die Einfuhrabgaben umfassen alle Abgaben, die vom Staat oder von Institutionen der EG auf eingeführte Güter erhoben werden. Hierzu gehören Einfuhrzölle, Einfuhrumsatzsteuer, Verbrauchsteuern auf Einfuhren, Abschöpfungsbeträge und Währungsausgleichsbeträge auf eingeführte landwirtschaftliche Erzeugnisse. - 3) Produktionssteuern und Einfuhrabgaben. - 4) Preisindex mit wechselnder Gewichtung (Warenkorb des jeweiligen Berichtsjahres).

3.2 Bruttowertschöpfung der Wirtschaftsbereiche, Bruttoinlandsprodukt

Mill. DM

Wirtschaftsgliederung	1975		1976 ¹⁾		1977 ¹⁾		1978 ¹⁾	
	1.Hj	2.Hj	1.Hj	2.Hj	1.Hj	2.Hj	1.Hj	2.Hj
in jeweiligen Preisen								
Land- und Forstwirtschaft, Fischerei	8 440	22 340	8 630	24 140	9 320	24 390	9 190	24 610
Warenproduzierendes Gewerbe	239 070	257 140	259 910	277 880	276 420	296 430	295 690	323 350
Energie- und Wasserversorgung, Bergbau	20 870	22 050	23 210	23 690	23 480	24 230
Verarbeitendes Gewerbe	184 160	193 920	201 830	209 710	215 380	225 220
Baugewerbe	34 040	41 170	34 870	44 480	37 560	46 980
Handel und Verkehr	76 420	84 780	83 080	92 310	87 930	97 170	93 660	102 750
Handel	46 670	53 330	50 760	57 840	53 740	61 060
Verkehr, Nachrichtenübermittlung	29 750	31 450	32 320	34 470	34 190	36 110
Dienstleistungsunternehmen	106 770	111 770	117 220	120 990	125 570	132 280	135 600	142 780
Kreditinstitute, Versicherungsunternehmen	22 600	22 630	23 970	24 240	25 670	26 850
Wohnungsvermietung ²⁾	28 300	29 580	30 650	31 450	32 250	33 330
Sonstige Dienstleistungen	55 870	59 560	62 600	65 300	67 650	72 100
<u>Unternehmen zusammen</u>								
unbereinigt ³⁾	430 700	476 030	468 840	515 320	499 240	550 270	534 140	593 490
abzüglich:								
Unterstellte Entgelte für Bankdienstleistungen ⁴⁾	15 970	16 640	17 180	17 730	18 740	19 540	20 250	21 090
Vorsteuerabzug für Investitionen ⁵⁾	5 000	5 600	6 000	6 200	7 000	5 700	7 300	7 900
bereinigt ³⁾	409 730	453 790	445 660	491 390	473 500	525 030	506 590	564 500
darunter:								
Unternehmen (ohne Wohnungsvermietung)	381 430	424 210	415 010	459 940	441 250	491 700
Produktionsunternehmen ⁶⁾	403 100	447 800	438 870	484 880	466 570	517 720
<u>Staat</u>	57 940	66 510	61 130	70 670	65 270	75 520	67 520	81 220
<u>Private Haushalte und private Organisationen ohne Erwerbscharakter</u>	7 720	8 950	8 320	9 690	8 970	10 580	9 470	11 350
<u>Alle Wirtschaftsbereiche (Bruttowertschöpfung)</u>	475 390	529 250	515 110	571 750	547 740	611 130	583 580	657 070
+ Einfuhrabgaben ⁷⁾	13 810	14 370	15 870	16 650	17 070	17 560	18 680	19 410
= <u>Bruttoinlandsprodukt</u>	489 200	543 620	530 980	588 400	564 810	628 690	602 260	676 480
in Preisen von 1970								
Land- und Forstwirtschaft, Fischerei	6 790	18 170	7 110	17 120	6 960	19 020	6 570	20 410
Warenproduzierendes Gewerbe	182 430	195 600	193 400	206 920	199 960	210 370	203 460	217 520
Energie- und Wasserversorgung, Bergbau	15 040	14 570	15 530	15 270	15 620	15 320
Verarbeitendes Gewerbe	141 090	149 730	151 460	159 020	156 950	162 680
Baugewerbe	26 300	31 300	26 410	32 630	27 390	32 370
Handel und Verkehr	56 000	59 920	58 960	63 250	60 970	65 060	63 780	67 930
Handel	35 540	38 440	37 070	40 100	37 940	41 190
Verkehr, Nachrichtenübermittlung	20 460	21 480	21 890	23 150	23 030	23 870
Dienstleistungsunternehmen	73 020	73 980	76 410	77 600	79 160	80 540	82 570	83 680
Kreditinstitute, Versicherungsunternehmen	13 520	13 760	14 240	14 720	15 190	15 860
Wohnungsvermietung ²⁾	20 750	21 010	21 340	21 510	21 790	22 010
Sonstige Dienstleistungen	38 750	39 210	40 830	41 370	42 180	42 670
<u>Unternehmen zusammen</u>								
unbereinigt ³⁾	318 240	347 670	335 880	364 890	347 050	374 990	356 830	389 540
abzüglich:								
Unterstellte Entgelte für Bankdienstleistungen ⁴⁾	9 790	10 030	10 440	10 770	11 480	12 050	12 750	12 910
Vorsteuerabzug für Investitionen ⁵⁾	3 050	3 470	3 600	3 730	4 000	3 350	3 810	4 340
bereinigt ³⁾	305 400	334 170	321 840	350 390	331 570	359 590	339 820	372 290
darunter:								
Unternehmen (ohne Wohnungsvermietung)	284 650	313 160	300 500	328 880	309 780	337 580
Produktionsunternehmen ⁶⁾	301 670	330 440	318 040	346 440	327 860	355 780
<u>Staat</u>	38 930	39 360	39 600	39 880	40 130	40 380	40 860	41 250
<u>Private Haushalte und private Organisationen ohne Erwerbscharakter</u>	4 850	4 940	4 950	5 060	5 040	5 170	5 130	5 260
<u>Alle Wirtschaftsbereiche (Bruttowertschöpfung)</u>	349 180	378 470	366 390	395 330	376 740	405 140	385 810	418 800
+ Einfuhrabgaben ⁷⁾	11 470	11 730	13 050	13 510	13 630	14 510	14 900	15 410
= <u>Bruttoinlandsprodukt</u>	360 650	390 200	379 440	408 840	390 370	419 650	400 710	434 210

1) Vorläufiges Ergebnis. - 2) Einschl. Nutzung von Eigentümerwohnungen. - 3) Die bereinigten Ergebnisse unterscheiden sich von den unbereinigten Ergebnissen durch die Berücksichtigung von unterstellten Entgelten für Bankdienstleistungen (siehe Fußnote 4) und durch die Verminderung um den Vorsteuerabzug an Umsatzsteuer auf Investitionen beim Produktionswert, bei der Bruttowertschöpfung und bei den Produktionssteuern. - 4) Die Vorleistungen der Kreditinstitute sind bei den bereinigten Ergebnissen um unterstellte Entgelte für Bankdienstleistungen erhöht und die Bruttowertschöpfung, die Nettowertschöpfung und die Einkommen aus Unternehmertätigkeit und Vermögen der Kreditinstitute entsprechend vermindert. - 5) Vorsteuerabzug an Umsatzsteuer auf Investitionen. - 6) Unternehmen ohne Kreditinstitute und Versicherungsunternehmen. - 7) Einfuhrzölle, Einfuhrumsatzsteuer, Verbrauchsteuern auf Einführen, Abschöpfungsbeträge und Währungsausgleichsbeträge auf eingeführte landwirtschaftliche Erzeugnisse.

3.3 Verwendung des Sozialprodukts

Verwendungsart	1975		1976 ¹⁾		1977 ¹⁾		1978 ¹⁾	
	1. Hj	2. Hj	1. Hj	2. Hj	1. Hj	2. Hj	1. Hj	2. Hj
in jeweiligen Preisen Mill. DM								
Privater Verbrauch	272 910	303 630	297 930	325 200	317 510	349 060	340 010	369 470
Staatsverbrauch	98 470	116 820	105 530	121 890	110 560	129 730	116 770	139 340
Verbrauch für zivile Zwecke	84 180	98 590	89 970	103 080	95 920	110 470	100 590	119 220
Verteidigungsaufwand	14 290	18 230	15 560	18 810	14 640	19 260	16 180	20 120
Bruttoinvestitionen	101 250	110 990	113 470	128 120	122 700	135 540	128 620	153 640
Anlageinvestitionen	98 550	115 990	106 470	125 420	115 000	134 140	124 520	151 940
Ausrüstungen	37 610	44 710	42 880	47 800	46 070	53 820	50 190	60 190
Bauten	60 940	71 280	63 590	77 620	68 930	80 320	74 330	91 750
Vorratsveränderung	2 700	- 5 000	7 000	2 700	7 700	1 400	4 100	1 700
Letzte inländische Verwendung von Gütern	472 630	531 440	516 930	575 210	550 770	614 330	585 400	662 450
Ausfuhr ²⁾	131 920	140 590	149 280	162 500	160 110	169 140	168 180	178 820
Letzte Verwendung von Gütern	604 550	672 030	666 210	737 710	710 880	783 470	753 580	841 270
- Einfuhr ²⁾	115 750	126 930	134 210	148 010	146 080	154 570	149 880	162 370
nachrichtlich: Außenbeitrag (Ausfuhr minus Einfuhr)	16 170	13 660	15 070	14 490	14 030	14 570	18 300	16 450
Bruttosozialprodukt	488 800	545 100	532 000	589 700	564 800	628 900	603 700	678 900
in Preisen von 1970 Mill. DM								
Privater Verbrauch	204 700	221 230	212 800	227 930	218 320	235 980	227 200	244 140
Staatsverbrauch	65 950	72 300	68 520	72 620	68 710	73 840	71 220	75 990
Bruttoinvestitionen	78 240	85 330	85 300	95 400	89 370	97 410	90 280	105 270
Anlageinvestitionen	76 440	88 930	80 200	93 000	83 870	96 210	87 380	103 970
Ausrüstungen	30 050	35 080	32 830	36 520	34 460	40 250	36 870	43 940
Bauten	46 390	53 850	47 370	56 480	49 410	55 960	50 510	60 030
Vorratsveränderung	1 800	- 3 600	5 100	2 400	5 500	1 200	2 900	1 300
Letzte inländische Verwendung von Gütern	348 890	378 860	366 620	395 950	376 400	407 230	388 700	425 400
Ausfuhr ²⁾	98 060	103 800	108 510	116 560	114 240	119 760	119 120	125 070
Letzte Verwendung von Gütern	446 950	482 660	475 130	512 510	490 640	526 990	507 820	550 470
- Einfuhr ²⁾	86 650	91 460	95 030	102 810	100 340	107 290	106 220	114 770
nachrichtlich: Außenbeitrag (Ausfuhr minus Einfuhr)	11 410	12 340	13 480	13 750	13 900	12 470	12 900	10 300
Bruttosozialprodukt	360 300	391 200	380 100	409 700	390 300	419 700	401 600	435 700
Preisentwicklung gegenüber 1970 ³⁾ 1970 = 100								
Privater Verbrauch	133,3	137,2	140,0	142,7	145,4	147,9	149,7	151,3
Staatsverbrauch	149,3	161,6	154,0	167,8	160,9	175,7	164,0	183,4
Anlageinvestitionen	128,9	130,4	132,8	134,9	137,1	139,4	142,5	146,1
Ausrüstungen	125,2	127,5	130,6	130,9	133,7	133,7	136,1	137,0
Bauten	131,4	132,4	134,2	137,4	139,5	143,5	147,2	152,8
Letzte inländische Verwendung von Gütern	135,5	140,3	141,0	145,3	146,3	150,9	150,6	155,7
Ausfuhr ²⁾	134,5	135,4	137,6	139,4	140,2	141,2	141,2	143,0
Letzte Verwendung von Gütern	135,3	139,2	140,2	143,9	144,9	148,7	148,4	152,8
Einfuhr ²⁾	133,6	138,8	141,2	144,0	145,6	144,1	141,1	141,5
Bruttosozialprodukt	135,7	139,3	140,0	143,9	144,7	149,8	150,3	155,8

1) Vorläufiges Ergebnis. - 2) Waren und Dienstleistungen einschl. Erwerbs- und Vermögenseinkommen. - 3) Preisindex mit wechselnder Gewichtung (Warenkorb des jeweiligen Berichtsjahres).

3.4 Verteilung der Erwerbs- und Vermögenseinkommen

Mill. DM

Gegenstand der Nachweisung	1975		1976 ¹⁾		1977 ¹⁾		1978 ¹⁾	
	1.Hj.	2.Hj.	1.Hj.	2.Hj.	1.Hj.	2.Hj.	1.Hj.	2.Hj.
Nettoinlandsprodukt zu Faktorkosten (Nettowertschöpfung)	378 920	425 550	411 280	461 200	436 510	492 610	461 530	532 350
Entstandene Bruttoeinkommen aus unselbständiger Arbeit	280 670	301 880	298 700	326 650	321 190	347 650	339 170	369 470
Entstandene Bruttoeinkommen aus Unternehmertätigkeit und Vermögen	98 250	123 670	112 580	134 550	115 320	144 960	122 360	162 880
+ Erwerbs- und Vermögenseinkommen von der übrigen Welt	7 740	8 760	8 440	9 820	8 920	10 410	10 090	11 330
Bruttoeinkommen aus unselbständiger Arbeit	1 440	1 560	1 580	1 600	1 580	1 710	1 650	1 750
Bruttoeinkommen aus Unternehmertätigkeit und Vermögen	6 300	7 200	6 860	8 220	7 340	8 700	8 440	9 580
- Erwerbs- und Vermögenseinkommen an die übrige Welt	8 140	7 280	7 420	8 520	8 930	10 200	8 650	8 910
Bruttoeinkommen aus unselbständiger Arbeit	930	1 020	1 000	1 090	1 070	1 170	1 130	1 230
Bruttoeinkommen aus Unternehmertätigkeit und Vermögen	7 210	6 260	6 420	7 430	7 860	9 030	7 520	7 680
= Netto sozialprodukt zu Faktorkosten (Volkseinkommen)	378 520	427 030	412 300	462 500	436 500	492 820	462 970	534 770
Bruttoeinkommen aus unselbständiger Arbeit	281 180	302 420	299 280	327 160	321 700	348 190	339 690	369 990
Bruttoeinkommen aus Unternehmertätigkeit und Vermögen	97 340	124 610	113 020	135 340	114 800	144 630	123 280	164 780

1) Vorläufiges Ergebnis.

3.5 Sozialprodukt je Einwohner, Einkommen je Einwohner, je Erwerbstätigen bzw. je beschäftigten Arbeitnehmer

DM

Gegenstand der Nachweisung	1975		1976 ¹⁾		1977 ¹⁾		1978 ¹⁾	
	1.Hj.	2.Hj.	1.Hj.	2.Hj.	1.Hj.	2.Hj.	1.Hj.	2.Hj.
Brutto sozialprodukt je Einwohner in jeweiligen Preisen in Preisen von 1970	7 895 5 819	8 829 6 336	8 639 6 173	9 591 6 654	9 196 6 355	10 246 6 837	9 844 6 548	11 069 7 104
Brutto inlandsprodukt je durchschnittlich Erwerbstätigen in jeweiligen Preisen in Preisen von 1970	19 334 14 254	21 547 15 466	21 304 15 224	23 403 16 261	22 694 15 685	25 050 16 721	24 149 16 068	26 872 17 248
Volkseinkommen je Einwohner je durchschnittlich Erwerbstätigen	6 114 14 926	6 916 16 887	6 695 16 505	7 522 18 356	7 107 17 502	8 029 19 597	7 549 18 527	8 719 21 202
Bruttoeinkommen aus unselbständiger Arbeit je durchschnittlich beschäftigten Arbeitnehmer halbjährlich monatlich	13 142 2 190	14 147 2 358	14 152 2 359	15 267 2 545	15 158 2 526	16 217 2 703	15 906 2 651	17 116 2 853
Bruttolohn- und -gehaltssumme je durchschnittlich beschäftigten Arbeitnehmer halbjährlich monatlich	10 778 1 796	11 648 1 941	11 491 1 915	12 488 2 081	12 317 2 053	13 306 2 218	12 905 2 151	14 050 2 342
Nettolohn- und -gehaltssumme je durchschnittlich beschäftigten Arbeitnehmer halbjährlich monatlich	8 029 1 338	8 237 1 373	8 328 1 388	8 640 1 440	8 775 1 463	9 150 1 525	9 279 1 547	9 730 1 622

1) Vorläufiges Ergebnis.

3.6 Einkommen aus unselbständiger Arbeit

Mill. DM

Gegenstand der Nachweisung	1975		1976 ¹⁾		1977 ¹⁾		1978 ¹⁾	
	1. Hj.	2. Hj.	1. Hj.	2. Hj.	1. Hj.	2. Hj.	1. Hj.	2. Hj.
Im Inland entstandene Bruttoeinkommen aus unselbständiger Arbeit	280 670	301 880	298 700	326 650	321 190	347 650	339 170	369 470
+ Bruttoeinkommen aus unselbständiger Arbeit von der übrigen Welt (Auspendler)	1 440	1 560	1 580	1 600	1 580	1 710	1 650	1 750
- Bruttoeinkommen aus unselbständiger Arbeit an die übrige Welt (Einpendler)	930	1 020	1 000	1 090	1 070	1 170	1 130	1 230
= Von Inländern empfangene Bruttoeinkommen aus unselbständiger Arbeit	281 180	302 420	299 280	327 160	321 700	348 190	339 690	369 990
- Arbeitgeberbeiträge	50 580	53 420	56 280	59 560	60 300	62 490	64 090	66 290
Tatsächliche Sozialbeiträge der Arbeitgeber	36 040	37 150	40 570	41 780	44 350	44 460	47 610	46 880
Unterstellte Sozialbeiträge	14 540	16 270	15 710	17 780	15 950	18 030	16 480	19 410
= Bruttolohn- und -gehaltsumme	230 600	249 000	243 000	267 600	261 400	285 700	275 600	303 700
- Abzüge	58 830	72 920	66 890	82 450	75 160	89 250	77 440	93 380
Tatsächliche Sozialbeiträge der Arbeitnehmer	28 950	31 080	32 450	35 350	35 340	38 090	37 630	40 640
Lohnsteuer ²⁾	29 880	41 840	34 440	47 100	39 820	51 160	39 810	52 740
= Nettolohn- und -gehaltsumme	171 770	176 080	176 110	185 150	186 240	196 450	198 160	210 320

1) Vorläufiges Ergebnis. - 2) Ohne Lohnsteuer auf Pensionen. - Vor Abzug der Arbeitnehmersparzulage.

3.7 Einkommen aus Unternehmertätigkeit und Vermögen (vor und nach der Umverteilung)

Mill. DM

Gegenstand der Nachweisung	1975		1976 ¹⁾		1977 ¹⁾		1978 ¹⁾	
	1. Hj.	2. Hj.	1. Hj.	2. Hj.	1. Hj.	2. Hj.	1. Hj.	2. Hj.
Im Inland entstandene Bruttoeinkommen aus Unternehmertätigkeit und Vermögen	98 250	123 670	112 580	134 550	115 320	144 960	122 360	162 880
+ Bruttoeinkommen aus Unternehmertätigkeit und Vermögen von der übrigen Welt	6 300	7 200	6 860	8 220	7 340	8 700	8 440	9 580
- Bruttoeinkommen aus Unternehmertätigkeit und Vermögen an die übrige Welt	7 210	6 260	6 420	7 430	7 860	9 030	7 520	7 680
= Von Inländern empfangene Bruttoeinkommen aus Unternehmertätigkeit und Vermögen	97 340	124 610	113 020	135 340	114 800	144 630	123 280	164 780
- Öffentliche Abgaben auf Einkommen aus Unternehmertätigkeit und Vermögen	23 920	27 190	28 420	32 600	35 220	37 230	36 570	37 380
Direkte Steuern u. ä. der Unternehmen mit eigener Rechtspersönlichkeit	7 180	7 760	8 520	10 600	11 990	13 240	12 580	13 660
Direkte Steuern	6 880	7 380	8 200	10 210	11 620	12 810	12 180	13 180
Sonstige laufende Übertragungen der Unternehmen an den Staat	300	380	320	390	370	430	400	480
Direkte Steuern u. ä. der privaten Haushalte und privaten Organisationen ohne Erwerbscharakter	16 740	19 430	19 900	22 000	23 230	23 990	23 990	23 720
Direkte Steuern	14 770	17 690	17 670	20 150	20 740	22 070	21 190	21 860
Tatsächliche Sozialbeiträge (Pflichtbeiträge der Selbständigen)	1 970	1 740	2 230	1 850	2 490	1 920	2 800	1 860
- Saldo der Schadenversicherungstransaktionen der Unternehmen mit eigener Rechtspersönlichkeit (einschl. Versicherungsunternehmen)	290	230	260	250	240	270	290	320
- Übrige Übertragungen der Unternehmen mit eigener Rechtspersönlichkeit (an die übrige Welt)	60	40	70	30	70	30	80	30
+ Tatsächliche Sozialbeiträge an Versicherungsunternehmen	2 170	2 210	2 310	2 380	2 450	2 540	2 600	2 710
- Soziale Leistungen der Versicherungsunternehmen im Zusammenhang mit tatsächlichen Sozialbeiträgen	1 440	1 450	1 670	1 730	1 650	1 720	1 760	1 840
+ Sonstige laufende Übertragungen	930	1 190	1 260	1 060	1 350	1 350	1 560	1 330
+ Saldo der unterstellten Sozialbeiträge und der sozialen Leistungen der Unternehmen	1 770	1 790	2 190	2 290	1 550	1 510	1 630	1 550
Unterstellte Sozialbeiträge	7 440	8 110	8 240	9 100	8 030	8 800	8 340	9 280
abzüglich: Soziale Leistungen	5 670	6 320	6 050	6 810	6 480	7 290	6 710	7 730
= Nettoeinkommen aus Unternehmertätigkeit und Vermögen	76 500	100 890	88 360	106 460	82 970	110 780	90 370	130 800
Entnommene Gewinne und Vermögenseinkommen der privaten Haushalte und privaten Organisationen ohne Erwerbscharakter	73 720	94 250	79 330	100 840	80 310	102 870	84 490	112 210
vor Abzug der Zinsen auf Konsumentenschulden	75 810	96 790	82 680	105 180	86 310	108 210	90 440	117 200
abzüglich: Zinsen auf Konsumentenschulden	79 400	100 200	86 160	108 840	90 030	112 140	94 580	121 670
des Staates	3 590	3 410	3 480	3 660	3 720	3 930	4 140	4 470
vor Abzug der Zinsen auf öffentliche Schulden	- 2 090	- 2 540	- 3 350	- 4 340	- 6 000	- 5 340	- 5 950	- 4 990
abzüglich: Zinsen auf öffentliche Schulden	4 860	4 740	5 130	4 760	4 730	4 640	5 590	5 360
Nichtentnommene Gewinne der Unternehmen nach der Umverteilung	6 950	7 280	8 480	9 100	10 730	9 980	11 540	10 350
	2 780	6 640	9 030	5 620	2 660	7 910	5 880	18 590

1) Vorläufiges Ergebnis.

3.8 Nettosozialprodukt, verfügbares Einkommen und seine Verwendung

Mill. DM

Gegenstand der Nachweisung	1975		1976 ¹⁾		1977 ¹⁾		1978 ¹⁾	
	1. Hj	2. Hj	1. Hj	2. Hj	1. Hj	2. Hj	1. Hj	2. Hj
Nettosozialprodukt zu Faktorkosten (Volkseinkommen)	378 520	427 030	412 300	462 500	436 500	492 820	462 970	534 770
Einkommen aus unselbständiger Arbeit	281 180	302 420	299 280	327 160	321 700	348 190	339 690	369 990
Einkommen aus Unternehmertätigkeit und Vermögen	97 340	124 610	113 020	135 340	114 800	144 630	123 280	164 780
+ Indirekte Steuern abzüglich Subventionen	52 710	58 610	57 850	63 530	62 150	67 850	69 730	70 210
Indirekte Steuern	60 390	66 390	65 880	72 360	71 500	77 640	79 400	84 220
Subventionen	7 680	7 780	8 030	8 830	9 350	9 790	9 670	14 010
= Nettosozialprodukt zu Marktpreisen	431 230	485 640	470 150	526 030	498 650	560 670	532 700	604 980
+ Laufende Übertragungen von der übrigen Welt	2 610	2 100	2 920	2 720	4 200	3 730	4 130	6 060
- Laufende Übertragungen an die übrige Welt	11 280	12 220	12 160	12 530	13 420	13 910	14 890	13 700
= Verfügbares Einkommen der inländischen Sektoren	422 560	475 520	460 910	516 220	489 430	550 490	521 940	597 340
Letzter Verbrauch	371 380	420 450	403 460	447 090	428 070	478 790	456 780	508 810
Staatsverbrauch	98 470	116 820	105 530	121 890	110 560	129 730	116 770	139 340
Privater Verbrauch	272 910	303 630	297 930	325 200	317 510	349 060	340 010	369 470
Ersparnis	51 180	55 070	57 450	69 130	61 360	71 700	65 160	88 530

1) Vorläufiges Ergebnis.

3.9 Ersparnis und Vermögensbildung

Mill. DM

Gegenstand der Nachweisung	1975		1976 ¹⁾		1977 ¹⁾		1978 ¹⁾	
	1. Hj	2. Hj	1. Hj	2. Hj	1. Hj	2. Hj	1. Hj	2. Hj
Gesamte Volkswirtschaft (konsolidiert)								
Ersparnis	51 180	55 070	57 450	69 130	61 360	71 700	65 160	88 530
+ Saldo der Vermögensübertragungen zwischen inländischen Sektoren und der übrigen Welt	- 370 -	- 430 -	- 790 -	- 490 -	- 880 -	- 380 -	- 890 -	- 270
= Vermögensbildung	50 810	54 640	56 660	68 640	60 480	71 320	64 270	88 260
Nettoinvestitionen	43 680	51 530	51 620	64 450	56 550	67 310	57 620	79 720
Finanzierungssaldo ²⁾	7 130	3 110	5 040	4 190	3 930	4 010	6 650	8 540
abgeleitet aus dem Konto der übrigen Welt:								
Außenbeitrag	16 170	13 660	15 070	14 490	14 030	14 570	18 300	16 450
Saldo der laufenden Übertragungen	- 8 670 -	- 10 120 -	- 9 240 -	- 9 810 -	- 9 220 -	- 10 180 -	- 10 760 -	- 7 640
Saldo der Vermögensübertragungen	- 370 -	- 430 -	- 790 -	- 490 -	- 880 -	- 380 -	- 890 -	- 270
Gliederung nach Sektoren								
Ersparnis	51 180	55 070	57 450	69 130	61 360	71 700	65 160	88 530
Unternehmen	2 780	6 640	9 030	5 620	2 660	7 910	5 880	18 590
Staat	- 4 610 -	- 2 850 -	2 770	11 210	12 290	13 710	11 720	14 520
Private Haushalte ³⁾⁴⁾	53 010	51 280	45 650	52 300	46 410	50 080	47 560	55 420
+ Saldo der Vermögensübertragungen	- 370 -	- 430 -	- 790 -	- 490 -	- 880 -	- 380 -	- 890 -	- 270
Unternehmen	10 250	13 700	14 200	15 840	15 630	18 510	16 350	21 540
Staat	- 6 880 -	- 9 930 -	- 9 670 -	- 11 130 -	- 11 070 -	- 12 730 -	- 9 820 -	- 12 880
Private Haushalte ³⁾	- 3 740 -	- 4 200 -	- 5 320 -	- 5 200 -	- 5 440 -	- 6 160 -	- 7 420 -	- 8 930
= Vermögensbildung	50 810	54 640	56 660	68 640	60 480	71 320	64 270	88 260
Unternehmen	13 030	20 340	23 230	21 460	18 290	26 420	22 230	40 130
Staat	- 11 490 -	- 12 780 -	- 6 900 -	80	1 220	980	1 900	1 640
Private Haushalte ³⁾⁴⁾	49 270	47 080	40 330	47 100	40 970	43 920	40 140	46 490
Nettoinvestitionen	43 680	51 530	51 620	64 450	56 550	67 310	57 620	79 720
Unternehmen ³⁾	28 150	31 880	36 920	45 170	42 210	48 190	41 420	57 650
Staat	15 530	19 650	14 700	19 280	14 340	19 120	16 200	22 070
Bruttoanlageinvestitionen	98 550	115 990	106 470	125 420	115 000	134 140	124 520	151 940
Unternehmen ³⁾	80 300	93 920	88 740	103 130	97 440	111 770	104 800	126 170
Staat	18 250	22 070	17 730	22 290	17 560	22 370	19 720	25 770
Vorratsveränderung	2 700 -	- 5 000	7 000	2 700	7 700	1 400	4 100	1 700
Unternehmen	2 600 -	- 5 500	7 000	2 500	7 600	1 200	4 000	1 600
Staat	100	500	0	200	100	200	100	100
abzüglich: Abschreibungen	57 570	59 460	61 850	63 670	66 150	68 230	71 000	73 920
Unternehmen ³⁾	54 750	56 540	58 820	60 460	62 830	64 780	67 380	70 120
Staat	2 820	2 920	3 030	3 210	3 320	3 450	3 620	3 800
Finanzierungssaldo ²⁾	7 130	3 110	5 040	4 190	3 930	4 010	6 650	8 540
Unternehmen	- 15 120 -	- 11 540 -	- 13 690 -	- 23 710 -	- 23 920 -	- 21 770 -	- 19 190 -	- 17 520
Staat	- 27 020 -	- 32 430 -	- 21 600 -	- 19 200 -	- 13 120 -	- 18 140 -	- 14 300 -	- 20 430
Private Haushalte ³⁾	49 270	47 080	40 330	47 100	40 970	43 920	40 140	46 490

1) Vorläufiges Ergebnis. - 2) Veränderung der Forderungen abzüglich Veränderung der Verbindlichkeiten gegenüber der übrigen Welt. - 3) Einschl. privater Organisationen ohne Erwerbscharakter. - 4) Ohne nichtentnommene Gewinne der Unternehmen ohne eigene Rechtspersönlichkeit.

3.10 Laufende Einnahmen und Ausgaben, Ersparnis und Investitionen des Staates

Mill. DM

Gegenstand der Nachweisung	1975		1976 1)		1977 1)		1978 1)	
	1. Hj	2. Hj	1. Hj	2. Hj	1. Hj	2. Hj	1. Hj	2. Hj
Laufende Einnahmen	197 600	224 530	222 290	252 180	248 100	272 790	264 560	291 220
Empfangene Einkommen aus Unternehmer- tätigkeit und Vermögen	4 860	4 740	5 130	4 760	4 730	4 640	5 590	5 360
Empfangene laufende Übertragungen	192 740	219 790	217 160	247 420	243 370	268 150	258 970	285 860
Steuern u. ä.	114 330	136 190	128 910	153 070	146 560	167 120	155 610	175 660
Indirekte Steuern	60 350	66 350	65 850	72 310	71 460	77 600	79 370	84 180
Produktionssteuern (ohne Ver- waltungsgebühren)	45 660	50 900	48 970	54 480	53 310	58 810	59 560	63 480
von Unternehmen	45 580	50 790	48 890	54 350	53 220	58 680	59 470	63 340
vom Staat	80	100	80	120	90	120	90	130
von privaten Organisationen ohne Erwerbscharakter	0	10	0	10	0	10	0	10
Verwaltungsgebühren der Unternehmen	880	1 080	1 010	1 180	1 080	1 230	1 130	1 290
Einfuhrabgaben	13 810	14 370	15 870	16 650	17 070	17 560	18 680	19 410
Direkte Steuern 2)	53 980	69 840	63 060	80 760	75 100	89 520	76 240	91 480
von Unternehmen 2)	6 880	7 380	8 200	10 210	11 620	12 810	12 180	13 180
von privaten Haushalten 3)	47 000	62 400	54 760	70 420	63 480	76 660	64 020	78 200
von der übrigen Welt 4)	100	60	100	130	0	50	40	100
Sozialbeiträge	74 380	79 560	83 510	89 510	90 530	94 950	97 110	101 660
Tatsächliche Sozialbeiträge von privaten Haushalten von der übrigen Welt 5)	67 280 67 050 230	71 400 71 140 260	76 040 75 770 270	80 830 80 530 300	82 610 82 320 290	85 720 85 410 310	88 970 88 660 310	91 530 91 200 330
Unterstellte Sozialbeiträge von privaten Haushalten 6)	7 100	8 160	7 470	8 680	7 920	9 230	8 140	10 130
Sonstige laufende Übertragungen	4 030	4 040	4 740	4 840	6 280	6 080	6 250	8 540
von Unternehmen 7)	750	850	840	950	930	1 020	960	1 090
von privaten Haushalten 8)	1 480	1 880	1 790	2 050	1 950	2 210	2 100	2 370
von der übrigen Welt 9)	1 800	1 310	2 110	1 840	3 400	2 850	3 190	5 080
- Laufende Ausgaben	202 210	227 380	219 520	240 970	235 810	259 080	252 840	276 700
Zinsen auf öffentliche Schulden	6 950	7 280	8 480	9 100	10 730	9 980	11 540	10 350
Geleistete laufende Übertragungen	96 790	103 280	105 510	109 980	114 520	119 370	124 530	127 010
Subventionen	7 550	7 680	8 000	8 790	9 340	9 710	9 620	13 970
Soziale Leistungen	81 450	86 580	88 300	91 530	94 440	98 350	102 400	101 480
an private Haushalte	79 570	84 810	86 460	89 660	92 390	96 310	100 290	99 550
an die übrige Welt	1 880	1 770	1 840	1 870	2 050	2 040	2 110	1 930
Sonstige laufende Übertragungen	7 790	9 020	9 210	9 660	10 740	11 310	12 510	11 560
an Unternehmen 10)	1 000	1 260	1 340	1 150	1 440	1 440	1 650	1 430
an private Organisationen ohne Erwerbscharakter 11)	2 090	2 550	2 250	2 880	2 510	3 110	2 820	3 440
an die übrige Welt	4 700	5 210	5 620	5 630	6 790	6 760	8 040	6 690
Staatsverbrauch	98 470	116 820	105 530	121 890	110 560	129 730	116 770	139 340
Käufe von Gütern für die laufende Produktion darunter: vom Staat 12)	53 160 4 890	64 300 5 350	58 930 5 390	67 250 5 830	60 880 5 770	71 280 6 110	65 940 6 160	76 420 6 460
Bruttowertschöpfung	57 940	66 510	61 130	70 670	65 270	75 520	67 520	81 220
Entgelte für die beim Staat Beschäftigten 13)	55 040	63 490	58 020	67 340	61 860	71 950	63 810	77 290
Produktionssteuern	80	100	80	120	90	120	90	130
Abschreibungen	2 820	2 920	3 030	3 210	3 320	3 450	3 620	3 800
abzüglich: Verkäufe von Gütern (einschl. selbsterstellter Anlagen) darunter: an den Staat 14)	12 630 4 890	13 990 5 350	14 530 5 390	16 030 5 830	15 590 5 770	17 070 6 110	16 690 6 160	18 300 6 460
= Ersparnis	- 4 610	- 2 850	2 770	13 210	12 290	13 710	11 720	14 520
+ Abschreibungen	2 820	2 920	3 030	3 210	3 320	3 450	3 620	3 800
+ Empfangene Vermögensübertragungen	2 510	3 520	3 630	4 140	2 980	3 550	2 700	3 450
von Unternehmen	1 480	2 080	1 860	2 240	1 740	2 210	1 780	2 310
von privaten Haushalten 15)	1 030	1 440	1 760	1 860	1 190	1 270	920	1 080
von der übrigen Welt	0	0	10	40	50	70	0	60
- Geleistete Vermögensübertragungen	9 390	13 450	13 300	15 270	14 050	16 280	12 520	16 330
an Unternehmen 16)	5 330	8 240	8 770	9 910	8 430	10 560	7 590	12 040
darunter:								
Investitionszuschüsse 16)	4 260	6 930	7 640	8 530	7 450	8 960	6 170	10 620
Einlagen in Bruttounternehmen und Mittel für den staatseigenen Wohnungsbau	800	1 050	730	980	790	1 050	830	1 100
an private Haushalte 17)	3 790	4 910	3 820	4 930	4 820	5 400	4 150	4 090
an die übrige Welt 18)	270	300	710	430	800	320	780	200
dar.: Investitionszuschüsse	150	170	110	240	200	170	240	200
- Bruttoinvestitionen	18 350	22 570	17 730	22 490	17 660	22 570	19 820	25 870
Anlageinvestitionen	18 250	22 070	17 730	22 290	17 560	22 370	19 720	25 770
Käufe von neuen Anlagen (einschl. selbsterstellter Anlagen)	17 270	20 750	16 860	20 960	16 640	20 970	18 700	24 290
Käufe von gebrauchten Anlagen und Land	1 310	1 660	1 190	1 720	1 260	1 860	1 400	1 990
abzüglich: Verkäufe von gebrauchten Anlagen und Land	330	340	320	390	340	460	380	510
Vorratsveränderung	100	500	0	200	100	200	100	100
= Finanzierungssaldo	- 27 020	- 32 430	- 21 600	- 19 200	- 13 120	- 18 140	- 14 300	- 20 430

1) Vorläufiges Ergebnis. - 2) Unternehmen mit eigener Rechtspersönlichkeit. - Vor Abzug der Investitionszuschüsse. - 3) Und Unternehmen ohne eigene Rechtspersönlichkeit. - Vor Abzug der Investitionszuschüsse und der Arbeitnehmersparzulagen. - 4) Lohnsteuer der über die Grenzen einpendelnden Arbeitnehmer und Kuponsteuer. - 5) Tatsächliche Sozialbeiträge der über die Grenzen einpendelnden Arbeitnehmer. - 6) Unterstellte Sozialbeiträge für die Beamten des Staates, Beihilfen u.ä. - 7) Schadenversicherungsleistungen, Strafen u.ä. - 8) Verwaltungsgebühren, Erstattungen von Sozialleistungen, Strafen u.ä. - 9) Beiträge des Europäischen Ausrichtungsfonds und Garantiefonds, Verwaltungsgebühren u.ä. - 10) Nettoprämien für Schadenversicherungen sowie Zuschüsse an die Bundesbahn u.ä. zur Deckung außergewöhnlicher Pensionslasten. - 11) Beiträge an die Europäischen Gemeinschaften sowie die eigenen Einnahmen der Europäischen Gemeinschaften (Abschöpfungsbeträge, Zölle und Umsatzsteueranteile), Beiträge an sonstige internationale Organisationen, Zahlungen an die Stationierungsstreitkräfte, unentgeltliche Ausfuhrleistungen im Rahmen der Entwicklungshilfe, vertragliche Zahlungen an die DDR u. a. m. - 12) Käufe der Sozialversicherung von Krankenhäusern, Gebietskörperschaften, der Gebietskörperschaften von Krankenhäusern, Zahlungen an die Sozialversicherung für die beim Staat Beschäftigten. - 13) Verkäufen der Gebietskörperschaften von Krankenhäusern, Zahlungen an die Sozialversicherung. - 14) Erbschaftsteuer und Beitragsnachentrichtungen an die Rentenversicherungen infolge des Rentenreformgesetzes vom Oktober 1972. - 15) Einschl. Investitionszuschüsse. - 16) Kapitalleistungen im Rahmen des Lastenausgleichs, der Wiedergutmachung u.ä., Wohnungsbau- und Sparprämien, Arbeitnehmersparzulagen u.ä. m. - 17) Kapitalleistungen im Rahmen der Wiedergutmachung, der Entwicklungshilfe u.ä.

3.11 Sozialbeiträge

Mill. DM

Gegenstand der Nachweisung	1975		1976 ¹⁾		1977 ¹⁾		1978 ¹⁾	
	1. Hj	2. Hj	1. Hj	2. Hj	1. Hj	2. Hj	1. Hj	2. Hj
Tatsächliche Sozialbeiträge an inländische Sektoren	69 450	73 610	78 350	83 210	85 060	88 260	91 570	94 240
Arbeitgeberbeiträge	36 140	37 270	40 690	41 920	44 490	44 600	47 760	47 030
an den Staat	35 060	36 150	39 520	40 720	43 230	43 320	46 430	45 650
darunter: für gebietsansässige Arbeitnehmer 2)	34 940	36 010	39 380	40 560	43 070	43 160	46 260	45 480
an Versicherungsunternehmen	1 080	1 120	1 170	1 200	1 260	1 280	1 330	1 380
Selbständige Pensionskassen	450	460	470	480	510	510	530	550
Sonstige Versicherungsunternehmen 3)	630	660	700	720	750	770	800	830
Arbeitnehmerbeiträge	29 040	31 170	32 560	35 460	35 450	38 210	37 740	40 770
an den Staat	28 530	30 650	32 050	34 930	34 900	37 640	37 160	40 170
darunter: für gebietsansässige Arbeitnehmer 2)	28 420	30 530	31 920	34 790	34 770	37 490	37 020	40 010
an Versicherungsunternehmen	510	520	510	530	550	570	580	600
Selbständige Pensionskassen	320	330	330	340	360	370	370	390
Sonstige Versicherungsunternehmen	190	190	180	190	190	200	210	210
Sonstige Beiträge	4 270	5 170	5 100	5 830	5 120	5 450	6 070	6 440
an den Staat	3 690	4 600	4 470	5 180	4 480	4 760	5 380	5 710
Pflichtbeiträge der Selbständigen	1 520	1 300	1 730	1 330	1 980	1 370	2 250	1 280
Freiwillige Beiträge der Selbständigen, Hausfrauen u. ä.	2 170	3 300	2 740	3 850	2 500	3 390	3 130	4 430
an Versicherungsunternehmen (selbständige Pensionskassen)	580	570	630	650	640	690	690	730
+ Unterstellte Sozialbeiträge an inländische Sektoren	14 540	16 270	15 710	17 780	15 950	18 030	16 480	19 410
an den Staat (als Arbeitgeber)	7 100	8 160	7 470	8 680	7 920	9 230	8 140	10 130
an Unternehmen mit eigener Rechtspersönlichkeit	6 630	7 230	7 340	8 100	7 150	7 860	7 430	8 270
Produktionsunternehmen	5 660	6 210	6 490	7 180	6 340	6 990	6 580	7 330
Kreditinstitute	610	640	580	620	550	590	570	630
Versicherungsunternehmen	360	380	270	300	260	280	280	310
an private Haushalte 4)	810	880	900	1 000	880	940	910	1 010
= Sozialbeiträge an inländische Sektoren	83 990	89 880	94 060	100 990	101 010	106 290	108 050	113 650
Tatsächliche Sozialbeiträge	69 450	73 610	78 350	83 210	85 060	88 260	91 570	94 240
Arbeitgeberbeiträge	36 140	37 270	40 690	41 920	44 490	44 600	47 760	47 030
für Alters- und Hinterbliebenenversorgung	20 310	21 730	21 540	23 560	23 240	25 370	24 580	26 960
für sonstige Sozialversicherungen	15 830	15 540	19 150	18 360	21 250	19 230	23 180	20 070
Arbeitnehmerbeiträge	29 040	31 170	32 560	35 460	35 450	38 210	37 740	40 770
für Alters- und Hinterbliebenenversorgung	17 840	18 980	18 700	20 360	20 230	21 890	21 450	23 450
für sonstige Sozialversicherungen	11 200	12 190	13 860	15 100	15 220	16 320	16 290	17 320
Sonstige Beiträge	4 270	5 170	5 100	5 830	5 120	5 450	6 070	6 440
Pflichtbeiträge der Selbständigen	1 970	1 740	2 230	1 850	2 490	1 920	2 800	1 860
Freiwillige Beiträge der Selbständigen, Hausfrauen u. ä.	2 300	3 430	2 870	3 980	2 630	3 530	3 270	4 580
Unterstellte Sozialbeiträge	14 540	16 270	15 710	17 780	15 950	18 030	16 480	19 410
für Alters- und Hinterbliebenenversorgung	13 240	14 860	14 340	16 280	14 480	16 460	14 930	17 730
für sonstige Sozialversicherungen	1 300	1 410	1 370	1 500	1 470	1 570	1 550	1 680
an den Staat	74 380	79 560	83 510	89 510	90 530	94 950	97 110	101 660
Tatsächliche Sozialbeiträge	67 280	71 400	76 040	80 830	82 610	85 720	88 970	91 530
Unterstellte Sozialbeiträge	7 100	8 160	7 470	8 680	7 920	9 230	8 140	10 130
an Unternehmen mit eigener Rechtspersönlichkeit	8 800	9 440	9 650	10 480	9 600	10 400	10 030	10 980
Tatsächliche Sozialbeiträge	2 170	2 210	2 310	2 380	2 450	2 540	2 600	2 710
Unterstellte Sozialbeiträge	6 630	7 230	7 340	8 100	7 150	7 860	7 430	8 270
an private Haushalte 4)	810	880	900	1 000	880	940	910	1 010
Unterstellte Sozialbeiträge								
- Tatsächliche Sozialbeiträge von Einpendlern aus der übrigen Welt	230	260	270	300	290	310	310	330
Arbeitgeberbeiträge	120	140	140	160	160	160	170	170
Arbeitnehmerbeiträge	110	120	130	140	130	150	140	160
+ Tatsächliche Sozialbeiträge von Auspendlern in die übrige Welt 5)	40	50	40	50	40	50	50	50
Arbeitgeberbeiträge	20	20	20	20	20	20	20	20
Arbeitnehmerbeiträge	20	30	20	30	20	30	30	30
= Sozialbeiträge der inländischen privaten Haushalte	83 800	89 670	93 830	100 740	100 760	106 030	107 790	113 370
Tatsächliche Sozialbeiträge	69 260	73 400	78 120	82 960	84 810	88 000	91 310	93 960
Arbeitgeberbeiträge	36 040	37 150	40 570	41 780	44 350	44 460	47 610	46 880
Arbeitnehmerbeiträge	28 950	31 080	32 450	35 350	35 340	38 090	37 630	40 640
Sonstige Beiträge	4 270	5 170	5 100	5 830	5 120	5 450	6 070	6 440
Unterstellte Sozialbeiträge	14 540	16 270	15 710	17 780	15 950	18 030	16 480	19 410
darunter: Unterstellte Sozialbeiträge für die Beamtenversorgung	8 210	9 490	8 570	10 050	9 080	10 690	9 240	11 660

1) Vorläufiges Ergebnis. - 2) Einschl. Auspendler zu alliierter Streitkräften. - 3) Einschl. Beiträge zur Zusatzversorgung der Auspendler zu alliierter Streitkräften. - 4) Einschl. privater Organisationen ohne Erwerbscharakter und Unternehmen ohne eigene Rechtspersönlichkeit. - 5) Ohne Beiträge von Auspendlern zu alliierter Streitkräften.

3.12 Tatsächliche Sozialbeiträge an den Staat

Mill. DM

Gegenstand der Nachweisung	1975		1976 ¹⁾		1977 ¹⁾		1978 ¹⁾	
	1. Hj	2. Hj	1. Hj	2. Hj	1. Hj	2. Hj	1. Hj	2. Hj
Rentenversicherung der Arbeiter ²⁾³⁾	19 160	21 090	20 010	22 620	21 410	24 230	22 410	25 610
Beiträge für gebietsansässige Arbeitnehmer	18 780	20 400	19 490	21 640	20 940	23 310	21 860	24 570
Arbeitgeberbeiträge	9 570	10 400	10 010	11 100	10 770	11 960	11 230	12 590
Arbeitnehmerbeiträge	9 210	10 000	9 480	10 540	10 170	11 350	10 630	11 980
Beiträge für Einpendler aus der übrigen Welt	140	140	150	160	160	170	160	180
Arbeitgeberbeiträge	70	70	70	80	80	90	80	90
Arbeitnehmerbeiträge	70	70	80	80	80	80	80	90
Sonstige Beiträge	240	550	370	820	310	750	390	860
Pflichtbeiträge der Selbständigen	180	200	180	200	190	250	190	210
Freiwillige Beiträge der Selbständigen, Hausfrauen u.ä.	60	350	190	620	120	500	200	650
Rentenversicherung der Angestellten ²⁾	16 440	17 880	17 720	19 520	19 160	20 510	20 870	22 870
Arbeitgeberbeiträge	8 250	8 540	8 850	9 380	9 660	10 180	10 420	11 020
Arbeitnehmerbeiträge	7 920	8 230	8 480	9 030	9 280	9 710	10 020	10 600
Sonstige Beiträge	270	1 110	390	1 110	220	620	430	1 250
Pflichtbeiträge der Selbständigen	30	80	70	120	100	160	180	180
Freiwillige Beiträge der Selbständigen, Hausfrauen u. ä.	240	1 030	320	990	120	460	250	1 070
Knappschaftliche Rentenversicherung	830	920	860	970	900	1 010	930	1 030
Arbeitgeberbeiträge	530	590	550	620	580	650	600	660
Arbeitnehmerbeiträge	300	330	310	350	320	360	330	370
Zusatzversicherung im öffentlichen Dienst	1 270	1 470	1 390	1 680	1 420	1 730	1 480	1 780
Arbeitgeberbeiträge	1 250	1 450	1 370	1 660	1 400	1 710	1 460	1 760
Arbeitnehmerbeiträge	20	20	20	20	20	20	20	20
Landwirtschaftliche Alterskassen ⁴⁾	220	240	240	240	280	280	280	280
Gesetzliche Krankenversicherung ²⁾	20 450	22 190	23 850	25 720	26 100	27 790	28 170	29 610
Beiträge für gebietsansässige Arbeitnehmer	18 230	19 920	21 260	23 110	23 480	25 010	25 140	26 550
Arbeitgeberbeiträge	9 180	10 020	10 680	11 610	11 790	12 560	12 640	13 360
Arbeitnehmerbeiträge	9 050	9 900	10 580	11 500	11 690	12 450	12 500	13 190
Beiträge für Einpendler aus der übrigen Welt	70	70	80	90	90	100	100	100
Arbeitgeberbeiträge	40	30	40	50	50	50	50	50
Arbeitnehmerbeiträge	30	40	40	40	40	50	50	50
Sonstige Beiträge	2 150	2 200	2 510	2 520	2 530	2 680	2 930	2 960
Pflichtbeiträge der Selbständigen	280	280	280	280	270	250	250	250
Freiwillige Beiträge der Selbständigen, Hausfrauen u. ä.	1 870	1 920	2 230	2 240	2 260	2 430	2 680	2 710
Gesetzliche Unfallversicherung ²⁾	4 530	2 910	5 360	2 770	6 210	2 420	7 300	2 060
Beiträge für gebietsansässige Arbeitnehmer	3 700	2 370	4 370	2 240	5 040	1 960	5 910	1 670
Beiträge für Einpendler aus der übrigen Welt	10	20	20	20	20	10	30	10
Sonstige Beiträge (Pflichtbeiträge der Selbständigen)	820	520	970	510	1 150	450	1 360	380
Arbeitslosenversicherung ²⁾	4 380	4 700	6 610	7 310	7 130	7 750	7 530	8 290
Beiträge für gebietsansässige Arbeitnehmer	4 370	4 670	6 590	7 280	7 110	7 720	7 510	8 250
Arbeitgeberbeiträge	2 450	2 620	3 540	3 930	3 820	4 120	3 990	4 400
Arbeitnehmerbeiträge	1 920	2 050	3 050	3 350	3 290	3 600	3 520	3 850
Beiträge für Einpendler aus der übrigen Welt	10	30	20	30	20	30	20	40
Arbeitgeberbeiträge	0	20	10	10	10	10	10	20
Arbeitnehmerbeiträge	10	10	10	20	10	20	10	20
Tatsächliche Sozialbeiträge an den Staat ²⁾	67 280	71 400	76 040	80 830	82 610	85 720	88 970	91 530
Beiträge für gebietsansässige Arbeitnehmer	63 360	66 540	71 300	75 350	77 840	80 650	83 280	85 490
Arbeitgeberbeiträge	34 940	36 010	39 380	40 560	43 070	43 160	46 260	45 480
Arbeitnehmerbeiträge	28 420	30 530	31 920	34 790	34 770	37 490	37 020	40 010
Beiträge für Einpendler aus der übrigen Welt	230	260	270	300	290	310	310	330
Arbeitgeberbeiträge	120	140	140	160	160	160	170	170
Arbeitnehmerbeiträge	110	120	130	140	130	150	140	160
Sonstige Beiträge	3 690	4 600	4 470	5 180	4 480	4 760	5 380	5 710
Pflichtbeiträge der Selbständigen	1 520	1 300	1 730	1 330	1 980	1 370	2 250	1 280
Freiwillige Beiträge der Selbständigen, Hausfrauen u. ä.	2 170	3 300	2 740	3 850	2 500	3 390	3 130	4 430

1) Vorläufiges Ergebnis. - 2) Einschl. Beiträge von Auspendlern zu alliierten Streitkräften. - 3) Einschl. der hüttenknappschaftlichen Zusatzversicherung im Saarland. - 4) Einschl. Sozialbeiträge der Arbeitgeber zur Zusatzversorgungskasse für Arbeitnehmer in der Land- und Forstwirtschaft.

3.13 Soziale Leistungen*)

Mill. DM

Gegenstand der Nachweisung	1975		1976 ¹⁾		1977 ¹⁾		1978 ¹⁾	
	1. Hj	2. Hj	1. Hj	2. Hj	1. Hj	2. Hj	1. Hj	2. Hj
Soziale Leistungen von inländischen Sektoren	88 590	94 380	96 050	100 100	102 600	107 390	110 910	111 080
Staat	81 450	86 580	88 300	91 530	94 440	98 350	102 400	101 480
Soziale Leistungen im Zusammenhang mit tatsächlichen Sozialbeiträgen	53 390	57 550	59 330	61 860	64 450	67 490	70 730	68 980
Soziale Leistungen, für die Sozialbeiträge unterstellt werden	9 570	10 960	10 090	11 560	10 710	12 210	11 120	13 050
Sonstige soziale Leistungen	18 490	18 070	18 880	18 110	19 280	18 650	20 550	19 450
Gebietskörperschaften	27 800	28 730	28 690	29 330	29 700	30 520	31 340	32 160
Bund	14 930	15 330	15 430	15 480	15 650	16 030	16 460	16 660
Soziale Leistungen, für die Sozialbeiträge unterstellt werden	3 010	3 370	3 100	3 470	3 230	3 610	3 330	3 790
Sonstige soziale Leistungen	11 920	11 960	12 330	12 010	12 420	12 420	13 130	12 870
Länder	9 270	9 460	9 380	9 610	9 960	10 010	10 520	10 780
Soziale Leistungen, für die Sozialbeiträge unterstellt werden	5 020	5 820	5 380	6 190	5 770	6 620	5 990	7 200
Sonstige soziale Leistungen	4 250	3 640	4 000	3 420	4 190	3 390	4 530	3 580
Gemeinden	3 600	3 940	3 880	4 240	4 090	4 480	4 360	4 720
Soziale Leistungen, für die Sozialbeiträge unterstellt werden	1 280	1 470	1 330	1 560	1 420	1 640	1 470	1 720
Sonstige soziale Leistungen	2 320	2 470	2 550	2 680	2 670	2 840	2 890	3 000
Sozialversicherung	53 650	57 850	59 610	62 200	64 740	67 830	71 060	69 320
Soziale Leistungen im Zusammenhang mit tatsächlichen Sozialbeiträgen	53 390	57 550	59 330	61 860	64 450	67 490	70 730	68 980
Soziale Leistungen, für die Sozialbeiträge unterstellt werden	260	300	280	340	290	340	330	340
Unternehmen mit eigener Rechtspersönlichkeit	6 700	7 320	7 280	8 050	7 650	8 500	7 980	9 010
Produktionsunternehmen	4 830	5 420	5 150	5 830	5 520	6 260	5 710	6 600
Soziale Leistungen, für die Sozialbeiträge unterstellt werden	4 800	5 390	5 120	5 800	5 490	6 230	5 670	6 570
Sonstige soziale Leistungen	30	30	30	30	30	30	40	30
Kreditinstitute	310	330	330	350	340	370	360	400
Soziale Leistungen, für die Sozialbeiträge unterstellt werden	1 560	1 570	1 800	1 870	1 790	1 870	1 910	2 010
Versicherungsunternehmen	580	580	780	810	710	750	750	800
Selbständige Pensionskassen	980	990	1 020	1 060	1 080	1 120	1 160	1 210
Soziale Leistungen im Zusammenhang mit tatsächlichen Sozialbeiträgen	860	870	890	920	940	970	1 010	1 040
Sonstige Versicherungsunternehmen	120	120	130	140	140	150	150	170
Unternehmen ohne eigene Rechtspersönlichkeit	260	280	290	310	320	320	340	350
Priv. Haushalte u. priv. Organis. o. Erwerbschar.	180	200	180	210	190	220	190	240
Soziale Leistungen, für die Sozialbeiträge unterstellt werden	1 910	1 800	1 870	1 900	2 080	2 070	2 150	1 960
- Soziale Leistungen an die übrige Welt	610	680	730	820	860	970	950	950
Soziale Leistungen im Zusammenhang mit tatsächlichen Sozialbeiträgen	1 300	1 120	1 140	1 080	1 220	1 100	1 190	1 020
Sonstige soziale Leistungen	1 880	1 770	1 840	1 870	2 050	2 040	2 110	1 930
Staat	1 270	1 090	1 110	1 050	1 190	1 070	1 160	980
Gebietskörperschaften	140	140	140	160	150	150	130	150
Bund	1 080	880	920	820	990	850	980	760
Länder	50	70	50	70	50	70	50	70
Gemeinden	610	680	730	820	860	970	950	950
Sozialversicherung	30	30	30	30	30	30	40	30
Unternehmen mit eigener Rechtspersönlichkeit	120	120	130	130	170	130	160	150
+ Soziale Leistungen von der übrigen Welt	86 800	92 700	94 310	98 330	100 690	105 450	108 920	109 270
- Soziale Leistungen an inländische private Haushalte	79 570	84 810	86 460	89 660	92 390	96 310	100 290	99 550
Gebietskörperschaften	26 530	27 640	27 580	28 280	28 510	29 450	30 180	31 180
Versorgung der Kriegsoffer	4 090	4 480	4 410	4 760	4 690	5 090	5 030	5 000
Kriegsschadenrenten und sonstige Geldleistungen im Rahmen des Lastenausgleichs	800	870	810	890	820	900	820	840
Laufende Wiedergutmachungsleistungen	170	150	200	170	140	180	150	180
Kriegsgefangenen- und Häftlingsentschädigungen u.ä.	70	90	70	90	60	80	60	90
Geldleistungen der Arbeitslosen- und Sozialhilfe	2 120	2 280	2 410	2 540	2 560	2 720	2 760	2 950
Gesetzliches Kindergeld	7 330	6 960	7 410	6 600	7 180	6 580	7 660	7 250
Öffentliche Pensionen 2)	8 530	9 810	8 980	10 330	9 530	10 940	9 860	11 700
Beihilfen und Unterstützungen im öffentlichen Dienst 3)	780	850	830	890	890	930	930	1 010
Übrige soziale Leistungen 4)	2 640	2 150	2 460	2 010	2 640	2 030	2 910	2 160
Sozialversicherung	53 040	57 170	58 880	61 380	63 880	66 860	70 110	68 370
Geldleistungen der	21 770	24 430	24 680	27 370	27 590	30 090	30 250	30 260
Rentenversicherung der Arbeiter	12 660	14 310	14 560	16 490	16 700	18 550	18 850	19 070
Rentenversicherung der Angestellten	3 690	4 070	4 060	4 500	4 490	4 920	4 890	4 890
knappschafflichen Rentenversicherung	1 290	1 340	1 410	1 550	1 580	1 670	1 720	1 860
Zusatzversicherung im öffentlichen Dienst	910	750	1 020	830	1 130	920	1 240	1 020
landwirtschaftlichen Alterskassen	3 330	3 140	3 440	3 240	3 520	3 340	3 750	3 590
gesetzlichen Krankenversicherung	2 380	2 510	2 750	2 700	2 880	2 850	3 000	2 970
gesetzlichen Unfallversicherung	6 750	6 320	6 680	4 360	5 700	4 180	6 080	4 370
Arbeitslosenversicherung	240	280	260	310	270	310	300	310
Öffentliche Pensionen 2)	20	20	20	30	20	30	30	30
Beihilfen und Unterstützungen im öffentlichen Dienst 3)	6 670	7 290	7 250	8 020	7 620	8 470	7 940	8 980
von Unternehmen mit eigener Rechtspersönlichkeit	260	280	290	310	320	320	340	350
von Unternehmen ohne eigene Rechtspersönlichkeit	180	200	180	210	190	220	190	240
von priv. Haushalten u. priv. Organis. o. Erwerbschar.	120	120	130	130	170	130	160	150
von der übrigen Welt	11 990	13 820	12 620	14 620	13 380	15 500	13 780	16 540
nachrichtlich:								
Öffentliche Pensionen 2) 5)								

*) Nur Geldleistungen.

1) Vorläufiges Ergebnis. - 2) Einschl. Beihilfen und Unterstützungen für Pensionäre sowie Pensionen für ehemalige Beamte der brutto im Haushalt verbuchten Unternehmen ohne eigene Rechtspersönlichkeit (nur bei Gebietskörperschaften). - 3) Ohne Beihilfen und Unterstützungen für Pensionäre. - 4) Ausbildungsbeihilfen nach dem Bundesausbildungsförderungsgesetz, Stipendien u. ä.; Miet- und Lastenzuschüsse nach dem Wohngeldgesetz; Leistungen nach dem Unterhaltssicherungsgesetz; Anpassungsgeld für Arbeitnehmer des Steinkohlenbergbaus und Anpassungsbeihilfen für Arbeitnehmer der Kohle- und Stahlindustrie sowie des Eisenerzbergbaus; Förderung der Arbeitsaufnahme in Berlin; Mobilitätsszulagen an Arbeitnehmer u. a. m. - 5) Öffentliche Pensionen vom Staat, von öffentlichen Unternehmen und von privaten Organisationen ohne Erwerbscharakter.

3.14 Einkommen der privaten Haushalte*) und seine Verwendung

Mill. DM

Gegenstand der Nachweisung	1975		1976 ¹⁾		1977 ¹⁾		1978 ¹⁾	
	1. Hj	2. Hj	1. Hj	2. Hj	1. Hj	2. Hj	1. Hj	2. Hj
Bruttoeinkommen aus unselbständiger Arbeit	281 180	302 420	299 280	327 160	321 700	348 190	339 690	369 990
Sozialbeiträge der Arbeitgeber	50 580	53 420	56 280	59 560	60 300	62 490	64 090	66 290
Bruttolohn- und -gehaltssumme	230 600	249 000	243 000	267 600	261 400	285 700	275 600	303 700
Abzüge	58 830	72 920	66 890	82 450	75 160	89 250	77 440	93 380
Lohnsteuer ²⁾³⁾	29 880	41 840	34 440	47 100	39 820	51 160	39 810	52 740
Sozialbeiträge der Arbeitnehmer	28 950	31 080	32 450	35 350	35 340	38 090	37 630	40 640
Nettolohn- und -gehaltssumme	171 770	176 080	176 110	185 150	186 240	196 450	198 160	210 320
+ Bruttoeinkommen aus Unternehmertätigkeit und Vermögen ohne nichtentnommene Gewinne der Unternehmen ohne eigene Rechtspersönlichkeit	95 770	119 230	105 630	130 360	112 890	135 730	118 190	144 970
Entnommene Gewinne und Vermögenseinkommen	79 400	100 200	86 160	108 840	90 030	112 140	94 580	121 670
Direkte Steuern auf Einkommen aus Unternehmertätigkeit und Vermögen	14 770	17 690	17 670	20 150	20 740	22 070	21 190	21 860
Sozialbeiträge (Pflichtbeiträge der Selbstständigen)	1 970	1 740	2 230	1 850	2 490	1 920	2 800	1 860
abzüglich: Saldo der unterstellten Sozialbeiträge und der sozialen Leistungen der priv. Haushalte als Arbeitgeber ⁴⁾	370	400	430	480	370	400	380	420
Unterstellte Sozialbeiträge	810	880	900	1 000	880	940	910	1 010
Soziale Leistungen	440	480	470	520	510	540	530	590
- Zinsen auf Konsumentenschulden	3 590	3 410	3 480	3 660	3 720	3 930	4 140	4 470
+ Empfangene laufende Übertragungen	98 310	103 760	106 730	111 140	113 500	119 270	123 050	124 570
Sozialbeiträge	810	880	900	1 000	880	940	910	1 010
Soziale Leistungen	86 800	92 700	94 310	98 330	100 690	105 450	108 920	109 270
Schadenversicherungsleistungen	8 560	7 570	9 200	8 860	9 330	9 720	10 310	10 770
Übrige laufende Übertragungen	2 140	2 610	2 320	2 950	2 600	3 160	2 910	3 520
vom Staat	81 660	87 360	88 710	92 540	94 900	99 420	103 110	102 990
Soziale Leistungen	79 570	84 810	86 460	89 660	92 390	96 310	100 290	99 550
Laufende Übertragungen an private Organisationen ohne Erwerbscharakter	2 090	2 550	2 250	2 880	2 510	3 110	2 820	3 440
von Unternehmen mit eigener Rechtspersönlichkeit	15 230	14 860	16 450	16 880	16 950	18 190	18 250	19 750
Soziale Leistungen	6 670	7 290	7 250	8 020	7 620	8 470	7 940	8 980
Schadenversicherungsleistungen	8 560	7 570	9 200	8 860	9 330	9 720	10 310	10 770
von privaten Haushalten ⁴⁾	1 250	1 360	1 370	1 520	1 390	1 480	1 440	1 600
Sozialbeiträge	810	880	900	1 000	880	940	910	1 010
Soziale Leistungen	440	480	470	520	510	540	530	590
von der übrigen Welt	170	180	200	200	260	180	250	230
Soziale Leistungen	120	120	130	130	170	130	160	150
Internationale private Übertragungen	50	60	70	70	90	50	90	80
- Geleistete laufende Übertragungen	145 750	167 090	164 580	187 500	180 450	200 120	189 220	210 170
Direkte Steuern	47 000	62 400	54 760	70 420	63 480	76 660	64 020	78 200
Sozialbeiträge	83 800	89 670	93 830	100 740	100 760	106 030	107 790	113 370
Soziale Leistungen	440	480	470	520	510	540	530	590
Nettoprämien für Schadenversicherungen	8 750	7 830	9 450	9 160	9 630	10 020	10 540	11 070
Übrige laufende Übertragungen	5 760	6 710	6 070	6 660	6 070	6 870	6 340	6 940
an den Staat	122 630	143 580	139 790	161 680	155 670	173 510	162 920	181 900
Direkte Steuern	47 000	62 400	54 760	70 420	63 480	76 660	64 020	78 200
darunter: Lohnsteuer ³⁾	30 690	43 320	35 470	48 780	41 050	53 010	41 030	54 680
Steuern im Zusammenhang mit dem Privaten Verbrauch	1 540	1 390	1 620	1 490	1 690	1 580	1 800	1 660
Sozialbeiträge	74 150	79 300	83 240	89 210	90 240	94 640	96 800	101 330
Sonstige laufende Übertragungen	1 480	1 880	1 790	2 050	1 950	2 210	2 100	2 370
an Unternehmen mit eigener Rechtspersönlichkeit	17 550	17 270	19 100	19 640	19 230	20 420	20 570	22 050
Sozialbeiträge	8 800	9 440	9 650	10 480	9 600	10 400	10 030	10 980
Nettoprämien für Schadenversicherungen	8 750	7 830	9 450	9 160	9 630	10 020	10 540	11 070
an private Haushalte ⁴⁾	1 250	1 360	1 370	1 520	1 390	1 480	1 440	1 600
Sozialbeiträge	810	880	900	1 000	880	940	910	1 010
Soziale Leistungen	440	480	470	520	510	540	530	590
an die übrige Welt	4 320	4 880	4 320	4 660	4 160	4 710	4 290	4 620
Sozialbeiträge	40	50	40	50	40	50	50	50
Internationale private Übertragungen ⁵⁾	4 280	4 830	4 280	4 610	4 120	4 660	4 240	4 570
= Verfügbares Einkommen ohne nichtentnommene Gewinne der Unternehmen ohne eigene Rechtspersönlichkeit	325 920	354 910	343 580	377 500	363 920	399 140	387 570	424 890
Nettolohn- und -gehaltssumme	171 770	176 080	176 110	185 150	186 240	196 450	198 160	210 320
Entnommene Gewinne und Vermögenseinkommen	79 400	100 200	86 160	108 840	90 030	112 140	94 580	121 670
Empfangene laufende Übertragungen ⁶⁾	88 130	93 830	95 600	99 600	102 060	106 760	110 610	110 850
abzüglich:								
Zinsen auf Konsumentenschulden	3 590	3 410	3 480	3 660	3 720	3 930	4 140	4 470
Geleistete laufende Übertragungen ⁷⁾	9 790	11 790	10 810	12 430	10 690	12 280	11 640	13 480
- Privater Verbrauch	272 940	303 630	297 930	325 200	317 510	349 060	340 010	369 470
= Ersparnis ohne nichtentnommene Gewinne der Unternehmen ohne eigene Rechtspersönlichkeit	53 010	51 280	45 650	52 300	46 410	50 080	47 560	55 420
+ Empfangene Vermögensübertragungen	8 060	9 430	8 520	9 990	9 100	10 000	8 630	8 950
vom Staat ⁸⁾	3 790	4 910	3 820	4 930	4 820	5 400	4 150	4 090
von Unternehmen	4 260	4 510	4 690	5 050	4 270	4 590	4 460	4 850
von der übrigen Welt	10	10	10	10	10	10	20	10
- Geleistete Vermögensübertragungen	11 800	13 630	13 840	15 190	14 540	16 160	16 050	17 880
an den Staat	1 030	1 440	1 760	1 860	1 190	1 270	920	1 080
an Unternehmen	10 660	12 050	11 980	13 220	13 210	14 750	15 000	16 660
an die übrige Welt	110	140	100	110	140	140	130	140
= Finanzierungssaldo	49 270	47 080	40 330	47 100	40 970	43 920	40 140	46 490

*) Einschl. privater Organisationen ohne Erwerbscharakter.

1) Vorläufiges Ergebnis. - 2) Ohne Lohnsteuer auf Pensionen. - 3) Vor Abzug der Arbeitnehmersparzulage. - 4) Einschl. privater Organisationen ohne Erwerbscharakter und Unternehmen ohne eigene Rechtspersönlichkeit. - 5) Einschl. übriger laufender Übertragungen. - 6) Soziale Leistungen von Gebietskörperschaften, Sozialversicherung, Unternehmen, privaten Organisationen ohne Erwerbscharakter und von der übrigen Welt (nach Abzug der Lohnsteuer auf Pensionen). - 7) Schadenversicherungsleistungen (abzügl. Nettoprämien für Schadenversicherungen), laufende Übertragungen des Staates an private Organisationen ohne Erwerbscharakter, internationale private Übertragungen. - 8) Nichtzurechenbare Steuern, freiwillige Sozialversicherungsbeiträge der Selbständigen, Hausfrauen u.ä., Rückerstattungen und sonstige laufende Übertragungen an den Staat, internationale private Übertragungen. - 8) Einschl. Arbeitnehmersparzulage.

3.15 Wirtschaftliche Vorgänge mit der übrigen Welt

Gegenstand der Nachweisung	Mill. DM							
	1975		1976 ¹⁾		1977 ¹⁾		1978 ¹⁾	
	1.Hj	2.Hj	1.Hj	2.Hj	1.Hj	2.Hj	1.Hj	2.Hj
in jeweiligen Preisen								
Ausfuhr								
Ausfuhr von Waren und Dienstleistungen (ohne Erwerbs- und Vermögenseinkommen)	131 920	140 590	149 280	162 500	160 110	169 140	158 180	178 820
Waren	124 180	131 830	140 840	152 680	151 190	158 730	158 090	167 490
Dienstleistungen	107 180	112 460	121 350	131 370	131 960	136 480	136 530	142 640
Erwerbs- und Vermögenseinkommen von der übrigen Welt	17 000	19 370	19 490	21 310	19 230	22 250	21 560	24 850
- Einfuhr								
Einfuhr von Waren und Dienstleistungen (ohne Erwerbs- und Vermögenseinkommen)	115 750	126 930	134 210	148 010	146 080	154 570	149 880	162 370
Waren	107 610	119 650	126 790	139 490	137 150	144 370	141 230	153 460
Dienstleistungen	85 900	92 760	103 070	110 150	111 660	113 090	114 400	118 640
Erwerbs- und Vermögenseinkommen an die übrige Welt	21 710	26 890	23 720	29 340	25 490	31 280	26 830	34 820
= Außenbeitrag								
(Saldo aus Ausfuhr und Einfuhr)	16 170	13 660	15 070	14 490	14 030	14 570	18 300	16 450
Saldo der Waren- und Dienstleistungs-umsätze (ohne Erwerbs- und Vermögens-einkommen)	16 570	12 180	14 050	13 190	14 040	14 360	16 860	14 030
Saldo der Warenumsätze	21 280	19 700	18 280	21 220	20 300	23 390	22 130	24 000
Saldo der Dienstleistungsumsätze	- 4 710	- 7 520	- 4 230	- 8 030	- 6 260	- 9 030	- 5 270	- 9 970
Saldo der Erwerbs- und Vermögenseinkommen	- 400	1 480	1 020	1 300	- 10	210	1 440	2 420
+ Laufende Übertragungen von der übrigen Welt	2 610	2 100	2 920	2 720	4 200	3 730	4 130	6 060
- Laufende Übertragungen an die übrige Welt	11 280	12 220	12 160	12 530	13 420	13 910	14 890	13 700
= Saldo der laufenden Einnahmen und Ausgaben	7 500	3 540	5 830	4 680	4 810	4 390	7 540	8 810
+ Vermögensübertragungen von der übrigen Welt	10	10	20	50	60	80	20	70
- Vermögensübertragungen an die übrige Welt	380	440	810	540	940	460	910	340
= Finanzierungssaldo	7 130	3 110	5 040	4 190	3 930	4 010	6 650	8 540
Außenbeitrag (Saldo aus Ausfuhr und Einfuhr)	16 170	13 660	15 070	14 490	14 030	14 570	18 300	16 450
Saldo der laufenden Übertragungen	- 8 670	- 10 120	- 9 240	- 9 810	- 9 220	- 10 180	- 10 760	- 7 640
Saldo der Vermögensübertragungen	- 370	- 430	- 790	- 490	- 880	- 380	- 890	- 270
in Preisen von 1970								
Ausfuhr								
Ausfuhr von Waren und Dienstleistungen (ohne Erwerbs- und Vermögenseinkommen)	98 060	103 800	108 510	116 560	114 240	119 760	119 120	125 070
Waren	92 550	97 770	102 700	109 970	108 340	113 080	112 630	118 000
Dienstleistungen	80 440	84 040	88 750	95 090	95 140	98 170	98 290	101 910
Erwerbs- und Vermögenseinkommen von der übrigen Welt	12 110	13 730	13 950	14 880	13 200	14 910	14 340	16 090
- Einfuhr								
Einfuhr von Waren und Dienstleistungen (ohne Erwerbs- und Vermögenseinkommen)	5 510	6 030	5 810	6 590	5 900	6 680	6 490	7 070
Waren	86 650	91 460	95 030	102 810	100 340	107 290	106 220	114 970
Dienstleistungen	80 790	86 430	89 880	97 080	94 370	100 660	100 620	109 190
Erwerbs- und Vermögenseinkommen an die übrige Welt	65 240	67 680	73 070	76 780	76 910	79 760	83 050	86 960
Erwerbs- und Vermögenseinkommen an die übrige Welt	15 550	18 750	16 810	20 300	17 460	20 900	17 570	22 230
= Außenbeitrag								
(Saldo aus Ausfuhr und Einfuhr)	5 860	5 030	5 150	5 730	5 970	6 630	5 600	5 580
Saldo der Waren- und Dienstleistungs-umsätze (ohne Erwerbs- und Vermögens-einkommen)	11 410	12 340	13 480	13 750	13 900	12 470	12 900	10 300
Saldo der Warenumsätze	11 760	11 340	12 820	12 890	13 970	12 420	12 010	8 810
Saldo der Dienstleistungsumsätze	15 200	16 360	15 680	18 310	18 230	18 410	15 240	14 950
Saldo der Erwerbs- und Vermögenseinkommen	- 3 440	- 5 020	- 2 860	- 5 420	- 4 260	- 5 990	- 3 230	- 6 140
Saldo der Vermögensübertragungen	- 350	1 000	660	860	- 70	50	890	1 490

1) Vorläufiges Ergebnis.

3.16 Einwohner, Erwerbstätige und beschäftigte Arbeitnehmer

Gegenstand der Nachweisung	Durchschnitt in 1000							
	1975		1976 ¹⁾		1977 ¹⁾		1978 ¹⁾	
	1.Hj	2.Hj	1.Hj	2.Hj	1.Hj	2.Hj	1.Hj	2.Hj
Wohnbevölkerung (Einwohner)	61 915	61 742	61 579	61 484	61 418	61 383	61 328	61 332
Erwerbspersonen	26 448	26 347	26 148	26 149	26 030	26 117	26 061	26 137
- Arbeitslose	1 089	1 060	1 168	953	1 090	969	1 072	914
= Erwerbstätige Inländer	25 359	25 287	24 980	25 196	24 940	25 148	24 989	25 223
Selbständige und mitelfende Familien-angehörige	3 964	3 910	3 833	3 767	3 717	3 677	3 633	3 607
Beschäftigte Arbeitnehmer	21 395	21 377	21 147	21 429	21 223	21 471	21 356	21 616
+ Im Inland erwerbstätige Eupendler	78	78	78	78	78	78	78	78
- In der übrigen Welt erwerbstätige Auspendler	135	135	134	132	130	129	128	127
= Erwerbstätige im Inland	25 302	25 230	24 924	25 142	24 888	25 097	24 939	25 174
darunter: Beschäftigte Arbeitnehmer im Inland	21 338	21 320	21 091	21 375	21 171	21 420	21 306	21 567

1) Vorläufiges Ergebnis.

4 Standardtabellen mit Vierteljahreszahlen

4.1 Bruttoinlandsprodukt, Bruttowertschöpfung nach Wirtschaftsbereichen in jeweiligen Preisen

Mill. DM

VIERTELJAHR 1)	BRUTTO- INLANDS- PRODUKT 2)	BRUTTOWERTSCHOEPFUNG					
		INSGESAMT 3)	LAND- UND FORST- WIRTSCHAFT, FISCHEREI	WARENPRODU- ZIERENDES GEWERBE	HANDEL UND VERKEHR	DIENTST- LEISTUNGS- UNTERNEHMEN	STAAT, PRIVATE HAUSHALTE 4)
1968 1. VJ	119400	116640	2770	62620	19960	22070	13090
2. VJ	128660	125500	2900	68250	22190	22640	13200
3. VJ	141910	138520	13080	70290	22790	23120	13530
4. VJ	144930	141190	3750	77150	24940	23710	15230
1969 1. VJ	131660	128150	2910	69230	21600	25210	14180
2. VJ	142890	139620	3060	76990	23840	25750	14740
3. VJ	157700	154410	13570	79910	24770	26490	14870
4. VJ	164700	160420	4030	88310	27330	27430	18320
1970 1. VJ	149350	144750	3250	78930	23860	28160	16450
2. VJ	166560	162030	3380	90770	26710	28730	18050
3. VJ	178140	173660	12480	91790	27810	30140	17490
4. VJ	184700	179710	3960	99220	30320	31290	20550
1971 1. VJ	170600	165610	3230	89770	26750	32170	20280
2. VJ	183980	179200	3250	98490	29580	33820	20510
3. VJ	196890	192060	13550	99130	30990	34760	20640
4. VJ	203410	198310	4430	105950	33630	36020	24960
1972 1. VJ	188270	183190	3710	96700	29990	37570	22670
2. VJ	200510	195280	3480	105570	32090	38600	22960
3. VJ	212410	207240	14770	104590	33390	39250	23220
4. VJ	224800	219010	4850	116050	37360	40290	28000
1973 1. VJ	211520	205830	3230	108860	33630	42600	25830
2. VJ	223560	217780	3540	116970	35640	43610	26080
3. VJ	234970	229390	16680	115270	35280	44740	26250
4. VJ	248550	242090	5620	125910	39190	46050	34180
1974 1. VJ	227270	221120	3860	115220	34540	47720	29350
2. VJ	240360	233580	3730	123650	36670	49080	30430
3. VJ	254350	247510	14030	125040	38310	50770	30230
4. VJ	265150	258010	5410	131160	40700	50700	39670
1975 1. VJ	236980	230150	4160	116020	37050	51870	31430
2. VJ	252220	245240	4280	123050	39370	54900	34230
3. VJ	261660	254930	15450	120990	40180	56540	33020
4. VJ	281960	274320	6890	136150	44600	55230	42440
1976 1. VJ	257100	249430	4350	125530	40500	57120	33450
2. VJ	273880	265680	4280	134380	42580	60100	36000
3. VJ	282820	274760	16880	130410	43570	60640	35250
4. VJ	305580	296990	7260	147470	48740	60350	45110
1977 1. VJ	275690	267400	4640	136280	42950	61310	35480
2. VJ	289120	280340	4680	140140	44980	64260	38760
3. VJ	303530	294790	17230	139550	46010	66900	38080
4. VJ	325160	316340	7160	156880	51160	65380	48020
1978 1. VJ	291390	282230	4630	142160	45380	66100	37780
2. VJ	310870	301350	4560	153530	48280	69500	39210
3. VJ	327090	317710	17250	152720	48590	72280	41420
4. VJ	349390	339360	7360	170630	54160	70500	51150

FUSSNOTEN SIEHE S. 84

4.1 Bruttoinlandsprodukt, Bruttowertschöpfung nach Wirtschaftsbereichen
in Preisen von 1970

Mill. DM

VIERTELJAHR 1)	BRUTTO- INLANDS- PRODUKT 2)	BRUTTOWERTSCHOEPFUNG					
		INSGESAMT 3)	LAND- UND FORST- WIRTSCHAFT, FISCHEREI	WARENPRODU- ZIERENDES GEWERBE	HANDEL UND VERKEHR	DIENT- LEISTUNGS- UNTERNEHMEN	STAAT, PRIVATE HAUSHALTE 4)
1968 1. VJ	133470	130710	3040	69010	20790	26030	16600
2. VJ	144220	140880	3370	75670	23430	26420	16710
3. VJ	158010	154380	14090	78100	23740	26980	16750
4. VJ	158270	154260	3600	85100	26180	26940	16930
1969 1. VJ	144140	140320	2920	75920	22690	27450	16980
2. VJ	156070	152430	3160	84280	25260	27880	17130
3. VJ	169570	165960	12970	86720	26240	28760	17210
4. VJ	170680	165820	3480	92800	28470	28640	17530
1970 1. VJ	153440	148860	2980	80620	24530	28930	17860
2. VJ	168350	163830	3320	91720	27130	29240	18120
3. VJ	177940	173440	13180	90990	27070	30030	18160
4. VJ	179020	174020	3590	97380	29970	30120	18400
1971 1. VJ	162750	157800	3200	86270	25390	30380	18630
2. VJ	172220	167410	3340	92760	27600	30590	18800
3. VJ	182980	178070	13550	92380	27930	31500	18840
4. VJ	182730	177450	3700	98280	30270	31750	19190
1972 1. VJ	168720	163390	3150	88700	26290	32220	19440
2. VJ	177980	172550	3060	95680	27920	32630	19660
3. VJ	187920	182640	13400	94420	28320	33500	19700
4. VJ	191660	185870	3630	103500	31320	33450	20020
1973 1. VJ	179840	174110	3320	95720	27680	33800	20330
2. VJ	187250	181580	3590	100750	29060	34110	20490
3. VJ	196450	191100	14800	99110	28700	34910	20560
4. VJ	198300	192620	4080	107460	31920	34590	20840
1974 1. VJ	183630	178600	3490	97550	28040	34950	21170
2. VJ	189290	183790	3740	100920	29160	35070	21350
3. VJ	198150	192640	14670	98650	28970	35950	21450
4. VJ	194880	189090	4160	102830	30660	35690	21660
1975 1. VJ	176610	170960	3410	88590	27280	36320	21810
2. VJ	184040	178220	3380	93840	28720	36700	21970
3. VJ	192210	186660	13720	92360	28490	37090	22080
4. VJ	197990	191810	4450	103240	31430	36890	22220
1976 1. VJ	185410	179010	3450	93580	28840	37920	22230
2. VJ	194030	187380	3660	99820	30120	38490	22320
3. VJ	201230	194750	12440	98170	30120	39080	22440
4. VJ	207610	200580	4680	108750	33130	38520	22500
1977 1. VJ	192260	185640	3400	98600	29860	39320	22530
2. VJ	198110	191100	3560	101360	31110	39840	22640
3. VJ	207230	200130	14010	99940	31070	40530	22710
4. VJ	212420	205010	5010	110430	33990	40010	22840
1978 1. VJ	195060	187780	3010	98190	30930	40930	22920
2. VJ	205650	198030	3560	105270	32850	41640	23070
3. VJ	214270	206840	14710	103020	32420	42190	23190
4. VJ	219940	211960	5700	114500	35510	41490	23320

1) 1976 BIS 1978 VORLAEUFIGES ERGEBNIS. - 2) DAS BRUTTOINLANDSPRODUKT ERGIBT SICH AUS DER BRUTTOWERTSCHOEPFUNG INSGESAMT ZUZUEGLICH DER EINFUHRABGABEN, DIE VOM STAAT ODER VON INSTITUTIONEN DER EUROPÄISCHEN GEMEINSCHAFTEN AUF EINGEFUEHRTE GUETER ERHOBEN WERDEN. - 3) BEREINIGTE BRUTTOWERTSCHOEPFUNG = SUMME DER BRUTTOWERTSCHOEPFUNG DER WIRTSCHAFTSBEREICHE NACH ABZUG DER UNTERSTELLTEN ENTGELTE FUER BANKDIENSTLEISTUNGEN UND DES VORSTEUERABZUGS AN UMSATZSTEUER AUF INVESTITIONEN (BIS 1973 GEKUERZT UM INVESTITIONSSTEUER). - 4) EINSCHL. PRIVATER ORGANISATIONEN OHNE ERWERBSCHARAKTER.

4.2 Verwendung des Sozialprodukts

in jeweiligen Preisen

Mill. DM

VIERTELJAHR 1)	BRUTTO- SOZIAL- PRODUKT	PRIVATER VERBRAUCH	STAATS- VERBRAUCH	ANLAGEINVESTITIONEN			VORRATS- VER- ÄNDERUNG	AUSSEN- BEITRAG	NACHRICHTLICH:	
				ZUSAMMEN	AUSRUE- STUNGS- INVESTITIONEN	BAU- INVESTITIONEN			AUSFUHR VON WAREN UND DIENSTLEISTUNGEN 2)	EINFUHR
1968 1. VJ	119500	66800	18880	22800	8680	14120	6200	4820	27700	22880
2. VJ	128800	74100	19380	30670	10680	19990	800	3850	27890	24040
3. VJ	141600	74830	20470	31470	10700	20770	11300	3530	29940	26410
4. VJ	145300	85030	24940	35180	13390	21790	-7400	7550	34530	26980
1969 1. VJ	131600	73720	21050	25510	11160	14350	8200	3120	30360	27240
2. VJ	143300	81090	22110	35410	13210	22200	300	4390	34360	29970
3. VJ	158000	82540	22530	37850	13590	24260	10800	4280	34950	30670
4. VJ	164800	93480	28600	40820	16640	24180	-3900	5800	37410	31610
1970 1. VJ	149000	81450	23220	30460	14430	16030	11400	2470	34190	31720
2. VJ	166800	89750	26230	45280	17070	28210	2100	3440	37960	34520
3. VJ	178000	91700	26180	47150	16900	30250	10300	2670	38150	35480
4. VJ	185200	104650	32480	50800	20030	30770	-8400	5670	42390	36720
1971 1. VJ	171500	91200	29500	39410	17550	21860	6800	4590	40740	36150
2. VJ	184400	100460	30760	52500	19930	32570	-2900	3580	41460	37880
3. VJ	196700	101600	31040	52020	17880	34140	8700	3340	42460	39120
4. VJ	203400	114570	37940	55670	21010	34660	-8800	4020	43660	39640
1972 1. VJ	188600	102000	33210	44060	17600	26460	5200	4130	42030	37900
2. VJ	201000	108700	34130	55600	19490	36110	-1200	3770	44730	40960
3. VJ	212400	111910	34390	54720	18230	36490	8500	2880	44740	41860
4. VJ	225200	125140	42300	59960	21430	38530	-9900	7700	51830	44130
1973 1. VJ	211600	113270	37700	48260	18520	29740	6500	5870	49170	43300
2. VJ	223900	121700	38450	59320	20320	39000	-2800	7230	52510	45280
3. VJ	235300	121690	39190	57270	18570	38700	10400	6750	53590	46840
4. VJ	249300	135020	51360	60590	22350	38240	-6900	9230	59450	50220
1974 1. VJ	227000	120400	42500	46790	16820	29970	5700	11610	64220	52610
2. VJ	240400	129900	45210	55870	19030	36840	-100	9520	68160	58640
3. VJ	253500	132270	46220	55020	18690	36330	12900	7090	70660	63570
4. VJ	266000	144980	60090	58710	21930	36780	-13000	15220	73150	57930
1975 1. VJ	237000	130150	46820	44380	17190	27190	6000	9650	64490	54840
2. VJ	251800	142760	51650	54170	20420	33750	-3300	6520	67430	60910
3. VJ	262100	144220	51740	54460	19580	34880	7500	4180	66820	62640
4. VJ	283000	159410	65080	61530	25130	36400	-12500	9480	73770	64290
1976 1. VJ	257400	143990	51340	46510	19750	26760	7800	7760	72610	64850
2. VJ	274600	153940	54190	59960	23130	36830	-800	7310	76670	69360
3. VJ	283800	154220	53950	58330	20690	37640	13000	4300	78440	74140
4. VJ	305900	170980	67940	67090	27110	39980	-10300	10190	84060	73870
1977 1. VJ	275500	152800	53470	51810	21430	30380	10800	6620	78230	71610
2. VJ	289300	164710	57090	63190	24640	38550	-3100	7410	81880	74470
3. VJ	302800	167140	57470	63080	24000	39080	14100	1010	80750	79740
4. VJ	326100	181920	72260	71060	29820	41240	-12700	13560	88390	74830
1978 1. VJ	292100	163670	57280	54050	23210	30840	8200	8900	81770	72870
2. VJ	311600	176340	59490	70470	26980	43490	-4100	9400	86410	77010
3. VJ	328100	176820	62010	71430	15000	2840	84470	81630
4. VJ	350800	192650	77330	80510	-13300	13610	94350	80740

1) 1976 BIS 1978 VORLAEUFIGES ERGEBNIS. - 2) EINSCHL. ERWERBS- UND VERMOEGENSEINKOMMEN.

4.2 Verwendung des Sozialprodukts in Preisen von 1970

Mill. DM

VIERTELJAHR 1)	BRUTTO- SOZIAL- PRODUKT	PRIVATER VERBRAUCH	STAATS- VERBRAUCH	ANLAGEINVESTITIONEN			VORRATS- VER- ÄNDERUNG	AUSSEN- BEITRAG	NACHRICHTLICH:	
				ZUSAMMEN	AUSRUE- STUNGS-	BAU-			AUSFUHR	EINFUHR
1968 1. VJ	133600	71060	22890	26980	9410	17570	6300	6370	29700	23330
2. VJ	144400	78570	23460	36480	11650	24830	800	5090	29890	24800
3. VJ	157700	78650	24280	37170	11630	25540	12900	4700	32030	27330
4. VJ	158700	89110	27740	41170	14560	26610	-8500	9180	36820	27640
1969 1. VJ	144100	76930	24240	29530	12040	17490	8800	4600	31920	27320
2. VJ	156500	84450	24980	40550	14240	26310	400	6120	35950	29830
3. VJ	169900	85220	25420	42490	14550	27940	11300	5470	36090	30620
4. VJ	170800	95810	28730	44160	17290	26870	-4300	6400	38450	32050
1970 1. VJ	153100	82540	24700	31550	14680	16870	11200	3110	34790	31680
2. VJ	168600	90240	26310	45530	17250	28280	2800	3720	38220	34500
3. VJ	177800	91330	26740	46820	16870	29950	10600	2310	37870	35560
4. VJ	179500	103440	30360	49790	19630	30160	-9200	5110	41810	36700
1971 1. VJ	163600	88110	27160	37610	16760	20850	6600	4120	39420	35300
2. VJ	172600	95900	28180	48480	18920	29560	-2800	2840	40000	37160
3. VJ	182800	95930	28300	47730	16940	30790	9000	1840	40630	38790
4. VJ	182700	106860	31310	51050	19820	31230	-8900	2380	41910	39530
1972 1. VJ	169000	93420	28750	40180	16560	23620	4400	2250	39690	37440
2. VJ	178400	98720	29570	49600	18260	31340	-1000	1510	42250	40740
3. VJ	187900	100050	29370	48470	16970	31500	8800	1210	42020	40810
4. VJ	192000	110050	32580	53050	19960	33090	-9800	6120	48300	42180
1973 1. VJ	179900	97550	30250	42320	17090	25230	4900	4880	45380	40500
2. VJ	187500	103050	30650	50200	18460	31740	-2200	5800	47640	41840
3. VJ	196700	101500	31020	48200	16820	31380	10400	5580	47380	41800
4. VJ	198900	110380	34930	50950	19930	31020	-7000	9640	51590	41950
1974 1. VJ	183400	96890	30980	38560	14730	23830	4100	12870	52290	39420
2. VJ	189300	102820	32120	44410	16280	28130	-300	10250	53610	43360
3. VJ	197500	102740	32800	43390	15690	27700	11700	6870	53660	46790
4. VJ	195500	111340	36410	46250	18200	28050	-11100	12600	55170	42570
1975 1. VJ	176600	98540	32100	34750	13910	20840	4500	6710	47900	41190
2. VJ	183700	106160	33850	41690	16140	25550	-2700	4700	50160	45460
3. VJ	192500	105530	34570	41830	15420	26410	6800	3770	49320	45550
4. VJ	198700	115700	37730	47100	19660	27440	-10400	8570	54480	45910
1976 1. VJ	185600	103470	34110	35380	15250	20130	5700	6940	53140	46200
2. VJ	194500	109330	34410	44820	17580	27240	-600	6540	55370	48830
3. VJ	201900	108330	34580	43340	15820	27520	10800	4850	56090	51240
4. VJ	207800	119600	38040	49660	20700	28960	-8400	8900	60470	51570
1977 1. VJ	192100	105740	34130	38120	16100	22020	7400	6710	56190	49480
2. VJ	198200	112580	34580	45750	18360	27390	-1900	7190	58050	50860
3. VJ	206700	113080	35120	45340	17940	27400	11200	1960	57260	55300
4. VJ	213000	122900	38720	50870	22310	28560	-10000	10510	62500	51990
1978 1. VJ	195500	109870	35310	38260	17130	21130	5400	6660	58090	51430
2. VJ	206100	117330	35910	49120	19740	29380	-2500	6240	61030	54790
3. VJ	214900	116810	36050	48960	11200	1880	59170	57290
4. VJ	220800	127330	39940	55010	-9900	8420	65900	57480

1) 1976 BIS 1978 VORLAEUFIGES ERGEBNIS. - 2) EINSCHL. ERWERBS- UND VERMOEGENSEINKOMMEN.