

Statistisches Bundesamt

Außenhandel

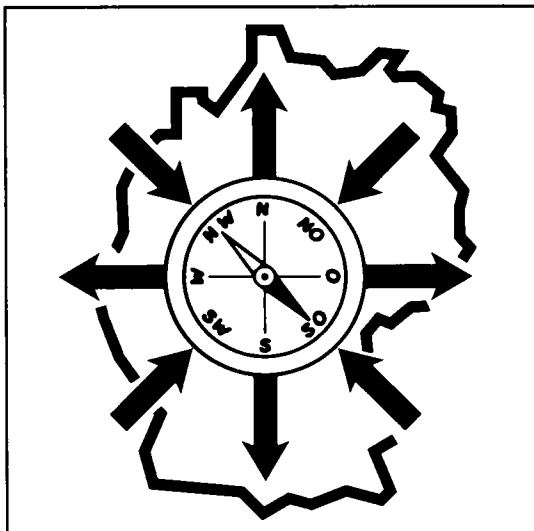

Fachserie 7

Reihe 1

Zusammenfassende Übersichten
für den Außenhandel

April 2001

Herausgeber: Statistisches Bundesamt, Wiesbaden



Fachliche Informationen zu dieser Veröffentlichung können Sie direkt beim Statistischen Bundesamt erfragen:
Gruppe V B, Telefon: 06 11 / 75 24 75 oder Fax: 06 11 / 75 39 65

Verlag: Metzler-Poeschel, Stuttgart

Verlagsauslieferung: SFG – Servicecenter Fachverlage GmbH

Postfach 43 43
72774 Reutlingen
Telefon: 0 70 71 / 93 53 50
Telefax: 0 70 71 / 93 53 35
Internet: <http://www.s-f-g.com>
E-Mail: staba@s-f-g.com

Erscheinungsfolge: monatlich

Erschienen im Juli 2001

Preis: DM 13,50 / EUR 6,90

Bestellnummer: 2070100 - 01104

Recyclingpapier aus 100 % Altpapier.



Daten aus dieser Veröffentlichung sind auch in unserer Datenbank STATIS-BUND als Zeitreihen gespeichert und können gegen Entgelt via Internet (www.statistik-bund.de/zeitreih/home.htm), auf Diskette, Magnetbandkassette oder CD-ROM bezogen werden.

Nähere Informationen dazu erhalten Sie telefonisch unter:

06 11 / 75 - 27 16 oder - 22 56 oder per Fax unter 06 11 / 72 40 00.



Informationen über das Statistische Bundesamt und sein Datenangebot erhalten Sie:

- im Internet: <http://www.statistik-bund.de>

oder bei unserem Informationsservice

65180 Wiesbaden

- Telefon: 06 11 / 75 24 05
- Telefax: 06 11 / 75 33 30
- E-Mail: info@statistik-bund.de

© Statistisches Bundesamt, Wiesbaden 2001

Für nichtgewerbliche Zwecke sind Vervielfältigung und unentgeltliche Verbreitung, auch auszugsweise, mit Quellenangabe gestattet. Die Verbreitung, auch auszugsweise, über elektronische Systeme/Datenträger bedarf der vorherigen Zustimmung. Alle übrigen Rechte bleiben vorbehalten.

Statist. Bundesamt - Bibliothek



19-13629

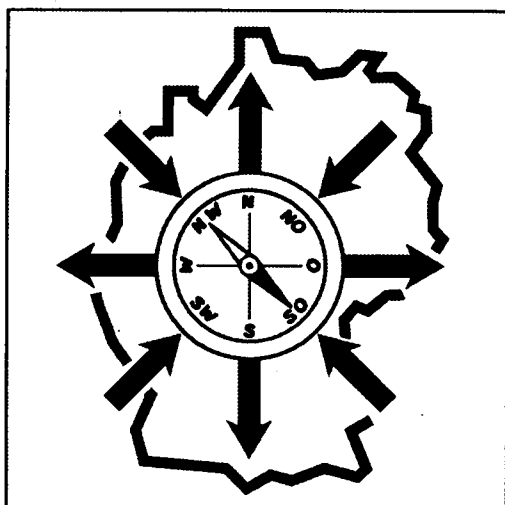

Außenhandelsdaten auf CD-ROM mit Makro für EXCEL 97

Die Monats- und Jahresergebnisse der Einfuhr- und Ausfuhrstatistik Deutschlands mit Mengen- und Wertangaben für alle Ursprungs- und Bestimmungsländer unterteilt nach Warenuntergruppen der EGW erscheinen monatlich aufbereitet unter dem Titel

Außenhandelsstatistik

Länder nach Warengruppen

Die Daten sind im CSV-Format gespeichert, so daß sie problemlos in handelsübliche Datenbankprogramme plattformunabhängig eingelesen werden können. Textliche Erläuterungen und eine Datensatzbeschreibung (TXT-Format) unterstützen Sie bei der Anwendung des Datenmaterials (nähere Informationen s. Rückseite). Auf der CD-ROM ist zusätzlich ein Makro zum Öffnen der Datei in EXCEL 97 hinterlegt.

Um Ihnen Ihre Bestellung zu erleichtern, finden Sie auf der Rückseite einen bereits vorbereiteten Bestellschein. Sollten Sie noch Fragen haben oder weitere Informationen benötigen, stehen Ihnen unsere Mitarbeiter gerne zur Verfügung:

Statistisches Bundesamt
Gruppe VB
65180 Wiesbaden

Tel: +49 / (0)611 / 75-24 66
Fax: +49 / (0)611 / 75-39 65
e-mail: gruppe.vb@statistik-bund.de

Oder besuchen Sie das Statistische Bundesamt auf seiner Homepage <http://www.statistik-bund.de>. Hier finden Sie einen Komplett-Überblick über unser weitgefächertes Daten- und Informationsangebot.

Bestellschein

Statistisches Bundesamt
Gruppe V B – H. Köpper
– Außenhandelsstatistik –

65180 Wiesbaden

Telefax:

06 11 / 75 39 65

Betr.: Bestellung: Außenhandelsstatistik: Länder nach Warengruppen, Monatsergebnisse

CD-ROM	Länder nach Warengruppen Erscheinungsweise: monatlich – mit kumulierten Ergebnissen des Berichtsjahrgangs (vorläufige und endgültige Ergebnisse) Bestell-Nr. 8522030 Dateiformat: CSV mit Makro für EXCEL 97 Datenvolumen: rd. 6 MB je Ausgabe	
Anzahl bitte unbedingt angeben	Bestell-/Lieferumfang: bitte unbedingt angeben	Lizenzgebühr für die einfache Nutzung zzgl. Versandkosten
<input type="checkbox"/>	im Einzelbezug: aktuell vorliegende Monatsausgabe	79,– DM (40,39 EUR)
<input type="checkbox"/>	im Abonnement: beginnend mit <input type="checkbox"/> der zum Zeitpunkt der Bestellung aktuell vorliegenden Ausgabe <input type="checkbox"/> dem Berichtsmonat Jahr zum Jahresbezugspreis für 13 Ausgaben (Berichtsmonat Dezember mit vorläufigen und endgültigen Jahresergebnissen)	853,– DM (436,13 EUR)
Aufbau/Gliederung der Dateien: <ul style="list-style-type: none">• Berichtszeit / Berichtsperiode• Einfuhr / Ausfuhr• Ursprungs- und Bestimmungsland mit Text• Warenuntergruppen der EGW mit Text• Menge in dt = 100 kg• Wertangaben in 1.000 DM und 1.000 US\$		
<p>Bitte keine Vorauszahlungen leisten, Rechnung abwarten. Rechnungsstellung erfolgt bei Lieferung.</p> <p>Nutzungsrechte: Mehrfachnutzungen müssen schriftlich angezeigt werden. Durch die Zahlung der doppelten Nutzungsvergütung hat der Nutzer das Recht zur uneingeschränkten Mehrfachnutzung für den eigenen Gebrauch. Eine Weitergabe des Rechtes an Dritte (gewerblicher Gebrauch) ist hiernach jedoch nicht gestattet. Dies bedarf einer gesonderten Lizenzvereinbarung (Lizenzvertragsmuster wird auf Anfrage übersandt).</p> <p>Copyright: © Statistisches Bundesamt, Wiesbaden, 2001. Für nichtgewerbliche Zwecke sind Vervielfältigung und unentgeltliche Verbreitung, auch auszugsweise, mit Quellenangabe gestattet. Die Verbreitung, auch auszugsweise, über elektronische Systeme/Datenträger bedarf der vorherigen Zustimmung. Alle übrigen Rechte bleiben vorbehalten.</p> <p>Lizenzinformation: Mit Öffnen der CD-ROM-Umverpackung erkennen Sie die o.g. Lizenzbedingungen an. Öffnen der CD-ROM-Umverpackung verpflichtet zum Kauf.</p>		

Rechnungsanschrift

Name/Vorname/Firma

Straße/Nr./Postfach

Postleitzahl/Wohnort

Ansprechpartner/Telefonnummer

getrennte Lieferanschrift (falls abweichend)

Name/Vorname/Firma

Straße/Nr./Postfach

Postleitzahl/Wohnort

Ansprechpartner/Telefonnummer

Datum

rechtsverbindliche Unterschrift/Firmenstempel

Inhalt

	Seite		Seite
Vorbemerkung	4	5 Internationales Warenverzeichnis für den Außenhandel (SITC-Rev.3)	
Spezialhandel		5.1 Werte nach Teilen und Abschnitten des internationalen Warenverzeichnisses für den Außenhandel	36
1 Gesamtergebnisse		6 Erdteile und Länder	
1.1 Gesamtentwicklung	7	6.1 Werte nach Ursprungs- und Bestimmungsländern	37
1.2 Jährliche, vierteljährliche und monatliche Entwicklung	8	7 Ländergruppen und ausgewählte Länder	
2 Ernährungswirtschaft und Gewerbliche Wirtschaft		7.1 Werte nach Ländergruppen und ausgewählten Ländern	41
2.1 Tatsächliche Werte und Volumen nach Warengruppen der Ernährungswirtschaft und der Gewerblichen Wirtschaft	9	8 Bundesländer	
2.2 Monatliche Entwicklung der tatsächlichen Werte und des Volumens nach Warengruppen der Ernährungswirtschaft und der Gewerblichen Wirtschaft		8.1 Monatliche Entwicklung der Werte der Ausfuhr nach Bundesländern (als Ursprungsland) und Warengruppen der Ernährungswirtschaft und der Gewerblichen Wirtschaft	42
2.2.1 Einfuhr nach Ländergruppen (Ursprungsländer)	10	Generalhandel	
2.2.2 Ausfuhr nach Ländergruppen (Bestimmungsländer)	12	9 Bundesländer	
2.3 Mengen und Werte nach Warengruppen und -untergruppen der Ernährungswirtschaft und der Gewerblichen Wirtschaft	14	9.1 Monatliche Entwicklung der Werte der Einfuhr nach Bundesländern (als Zielland) und Warengruppen der Ernährungswirtschaft und der Gewerblichen Wirtschaft	44
2.4 Index der tatsächlichen Werte, des Volumens und der Durchschnittswerte nach Warengruppen der Ernährungswirtschaft und der Gewerblichen Wirtschaft; Austauschverhältnis		Sonstiges	
2.4.1 Insgesamt	20	Anhang I	
2.4.2 EU-Länder	22	Außenhandel der Mitgliedsländer der OECD	46
2.4.3 Drittländer	24	Anhang II	
3 Index der tatsächlichen Werte, des Volumens und der Durchschnittswerte nach Teilen des internationalen Warenverzeichnisses für den Außenhandel (SITC-Rev. 3)		Erläuterungen zur Zeitreihenanalyse	47
3.1 Insgesamt	26	Konjunkturindikatoren	
3.2 EU-Länder	28	Einfuhr (tatsächl. Werte)	48
3.3 Drittländer	30	Ausfuhr (tatsächl. Werte)	49
4 Güterverzeichnis für Produktionsstatistiken		Außenhandelsaldo (tatsächl. Werte)	50
4.1 Werte nach Güterabteilungen des Güterverzeichnisses für Produktionsstatistiken.....	32		
4.2 Index des Volumens und der Durchschnittswerte nach Güterabteilungen des Güterverzeichnisses für Produktionsstatistiken	34		

Zeichenerklärung und Abkürzungen

r = berichtigte Zahl
 0 = weniger als die Hälfte von 1
 in der letzten besetzten Stelle,
 jedoch mehr als nichts
 - = nichts vorhanden
 ... = Angabe fällt später an
 . = Zahlenwert unbekannt
 oder geheimzuhalten

X = Tabellenfach gesperrt,
 Aussage nicht sinnvoll
 - = grundsätzliche Änderung
 innerhalb einer Zeile,
 die den zeitlichen Ver-
 gleich beeinträchtigt
 MD = Monatsdurchschnitt
 a.n.g. = anderweitig nicht genannt

Vorbemerkung

1 Allgemeine Erläuterungen

1.1 Rechtsgrundlagen

Die Außenhandelsstatistik basiert insbesondere auf folgenden Rechtsvorschriften:

- das Gesetz über die Statistik für Bundeszwecke (Bundesstatistikgesetz - BStatG) vom 22. Januar 1987 (BGBl. I S. 462, 565), zuletzt geändert durch Artikel 4 des Gesetzes vom 2. August 2000 (BGBl. I S. 1253),
- die Verordnung (EWG) Nr. 3330/91 des Rates vom 7. November 1991 über die Statistiken des Warenverkehrs zwischen Mitgliedstaaten (ABl. EG Nr. L 316 S. 1), zuletzt geändert durch Verordnung (EG) Nr. 1624/2000 des Europäischen Parlaments und des Rates vom 10. Juli 2000 (ABl. EG Nr. L 187 S. 1),
- die Verordnung (EG) Nr. 1901/2000 der Kommission vom 7. September 2000 zur Durchführung der Verordnung (EWG) Nr. 3330/91 des Rates über die Statistiken des Warenverkehrs zwischen Mitgliedstaaten (ABl. EG 1992 Nr. L 228 S. 28),
- die Verordnung (EG) Nr. 1172/95 des Rates vom 22. Mai 1995 über die Statistiken des Warenverkehrs der Gemeinschaft und ihrer Mitgliedstaaten mit Drittländern (ABl. EG Nr. L 118 S. 10), zuletzt geändert durch die Verordnung (EG) Nr. 374/98 des Rates vom 12. Februar 1998 (ABl. EG Nr. L 48 S. 6),
- die Verordnung (EG) Nr. 1917/2000 der Kommission vom 7. September 2000 zur Durchführung der Verordnung (EG) Nr. 1172/95 des Rates im Hinblick auf die Außenhandelsstatistik (ABl. EG Nr. L 229 S. 14),
- Außenhandelsstatistikgesetz (AHStatGes) in der im Bundesgesetzblatt Teil III, Gliederungsnummer 7402-1, veröffentlichten bereinigten Fassung, zuletzt geändert durch Artikel 3 des Gesetzes vom 19. Dezember 1997 (BGBl. I S. 3158),
- Außenhandelsstatistik-Durchführungsverordnung (AHStatDV) in der Fassung der Bekanntmachung vom 29. Juli 1994 (BGBl. I S. 1993), zuletzt geändert durch Verordnung vom 21. Oktober 1998 (BGBl. I S. 3200).

1.2 Gegenstand

Gegenstand der Außenhandelsstatistik der Bundesrepublik Deutschland ist der grenzüberschreitende Warenverkehr des Erhebungsgebietes mit dem Ausland. Ausland im Sinne der Außenhandelsstatistik ist das Gebiet außerhalb des Erhebungsgebietes.

Aufgrund unterschiedlicher Erhebungskonzepte unterscheidet man seit 1993 zwischen Warenverkehren mit Mitgliedstaaten der Europäischen Union (Intrahandel) und Warenverkehren mit den übrigen Staaten (Extrahandel).

1.3 Erhebungsgebiet

Das Erhebungsgebiet der Außenhandelsstatistik umfaßt die Bundesrepublik Deutschland (ohne den Zollausschuß Büsingen).

1.4 Darstellungsform

Der grenzüberschreitende Warenverkehr wird in der Außenhandelsstatistik als Generalhandel (siehe Abschnitt 3) und als Spezialhandel nachgewiesen. Der Spezialhandel enthält im wesentlichen die Waren, die zum Gebrauch, zum Verbrauch, zur Bearbeitung oder Verarbeitung in das Erhebungsgebiet eingegangen sind bzw. aus der Erzeugung, der Bearbeitung oder Verarbeitung des Erhebungsgebietes stammen und ausgeführt worden sind.

2 Spezialhandel

2.1 Der Spezialhandel umfaßt

2.1.1 in der Einfuhr

- die unmittelbare Einfuhr von Waren in den freien Verkehr, zur zollamtlich bewilligten aktiven Veredelung (Eigen- und Lohnveredelung), nach zollamtlich bewilligter passiver Veredelung, auch Ausbesserung),
- die Einfuhr von ausländischen Waren aus Lager in die vorstehend genannten Einfuhrarten; als Lager im Sinne der Außenhandelsstatistik gelten Freizonen- und Zolllager sowie einiger Sonderfälle.

2.1.2 in der Ausfuhr

- die Ausfuhr von Waren aus dem freien Verkehr, nach zollamtlich bewilligter aktiver Veredelung (Eigen- und Lohnveredelung), zur zollamtlich bewilligten passiven Veredelung, auch Ausbesserung.

2.2 Schiffs- und Luftfahrzeugbedarf

Als Schiffs- und Luftfahrzeugbedarf wird im Spezialhandel die Lieferung ausländischer Waren aus Lager für den Bedarf ausgehender deutscher Seeschiffe und Luftfahrzeuge (in der Einfuhr) sowie die Lieferung von Waren aus dem freien Verkehr und aus der aktiven Veredelung für den Bedarf ausgehender fremder Seeschiffe und Luftfahrzeuge (in der Ausfuhr) nachgewiesen. Unter Schiffs- und Luftfahrzeugbedarf ist ferner in der Einfuhr die Lieferung ausländischer Waren aus Lager für den Bedarf von in ausländischen Häfen liegenden deutschen Seeschiffen und Luftfahrzeugen zu verstehen. Die betreffenden Angaben sind in den unter Abschnitt 2.1.1 bzw. 2.1.2 genannten Einfuhr- bzw. Ausfuhrarten enthalten. Siehe auch Vorbemerkungen zur Reihe 2.

2.3 Befreiungen und Vereinfachungen

Im Rahmen der Intrahandelsstatistik (Warenverkehr mit den Mitgliedstaaten der Europäischen Union) sind grundsätzlich alle Privatpersonen von der Auskunftspflicht befreit. Die Befreiung gilt auch für Auskunftspflichtige, deren im Intrahandel getätigte jährlichen Versendungen in andere EU-Mitgliedstaaten oder Eingänge aus anderen EU-Mitgliedstaaten den Statistischen Wert von 200 000 EURO im Vorjahr oder im laufenden Jahr nicht überschritten haben. Im Rahmen der Extrahandelsstatistik (Warenverkehr mit Ländern außerhalb der EU) sind – bis auf wenige Ausnahmen – Warensendungen von weniger als 1 600 DM von der Anmeldung befreit.

Die vorstehenden Befreiungen von 200 000 DM sind ab Januar 1995 und die Befreiungen von 200 000 EURO ab

Januar 1999 in den Außenhandelsergebnissen als Zuschätzungen enthalten. Die Außenhandelsergebnisse für die Jahre vor 1995 enthalten keine zugeschätzten Befreiungen.

Nicht einbezogen sind ferner Waren, die von ausländischen Streitkräften, die in der Bundesrepublik Deutschland stationiert sind, selbst eingeführt und ausgeführt werden.

2.4 Berichtsmonat

In der Darstellung des Außenhandels als Spezialhandel werden die unmittelbaren Einfuhren und die Ausfuhren im allgemeinen im Monat des Grenzüberganges, die auf Lager eingeführten Waren dagegen erst im Zeitpunkt ihrer Einfuhr aus Lager nachgewiesen. Durch Verzögerungen bei der Anmeldung, sowie durch Rückfragen, können in geringem Umfang Einfuhren und Ausfuhren in einer späteren Berichtszeit nachgewiesen sein.

2.5 Warenklassifikation

Die Gruppierung der Waren erfolgt nach Warengruppen und -untergruppen der Ernährungswirtschaft und der Gewerblichen Wirtschaft (EGW), Güterabteilungen des Güterverzeichnisses für Produktionsstatistiken (GP) sowie nach Teilen und Abschnitten des Internationalen Warenverzeichnisses für den Außenhandel (SITC-Rev. 3).

Die Zuordnung der Waren nach Nummern des Warenverzeichnisses für die Außenhandelsstatistik (WA) zu den entsprechenden Warenklassifikationen ist aus der Gegenüberstellung EGW/WA, Anhang 2 der Reihe 3 sowie aus den Gegenüberstellungen SITC/WA und GP/WA, Anhänge 1 bzw. 2 der Reihe 1 (Jahresbericht) ersichtlich.

2.6 Bezugs- und Absatzgebiete

Das „Länderverzeichnis für die Außenhandelsstatistik“ unterscheidet von Januar 2001 an 234 Länder bzw. Gebiete (siehe Anhang).

In der Einfuhr wird als Ursprungsland das Land nachgewiesen, in dem die Waren vollständig gewonnen oder hergestellt worden sind oder ihre letzte wesentliche und wirtschaftlich gerechtfertigte Be- oder Verarbeitung erfahren haben. Maßgebend sind die Begriffsbestimmungen von Titel II Kapitel III der Verordnung (EWG)Nr. 2913/92 des Rates vom 12.10.1992 (ABL.Eur. Gem.Nr. L 302 S. 1), ist das Ursprungsland nicht bekannt, so tritt an diese Stelle das Versendungsland. Versendungsland ist das Land, aus dem die Waren in das Erhebungsgebiet verbracht worden sind, ohne daß sie in Durchfuhrländern anderen als den mit der Beförderung zusammenhängenden Aufenthalten oder Rechtsgeschäften unterworfen wurden.

In der Ausfuhr wird als Bestimmungsland das Land nachgewiesen, in dem die Waren gebraucht oder verbraucht, bearbeitet oder verarbeitet werden sollen. Ist das Bestimmungsland nicht bekannt, so gilt das letzte bekannte Land, in das die Waren verbracht werden sollen, als Bestimmungsland.

2.7 Mengen

Die Mengenangaben (Dezitonnen = dt = 100 kg) beziehen sich auf die Eigenmasse bzw. das Reingewicht der Waren.

2.8 Werte

Die Werte sind in 1 000 DM und in 1 000 \$ nachgewiesen. Sie beziehen sich grundsätzlich auf den Statistischen Wert. Der Statistische Wert stellt den Wert frei Grenze des Erhebungsgebietes (= Grenzübergangswert) dar. Bei der Ausfuhr oder Einfuhr nach Veredelung ist stets der volle Warenwert einschließlich der Veredelungskosten und der Vertriebskosten eingesetzt.

Der Statistische Wert wird unabhängig von der fakturierten Währung stets in DM angemeldet. Seit Januar 1998 können Auskunftspflichtige bei der Anmeldung zur Intrahandelsstatistik (Warenverkehr mit den Mitgliedstaaten der Europäischen Union) auf die Angabe des Statistischen Wertes verzichten, wenn bei der Anmeldung ein Papiervordruck verwendet wird und es sich um Verkäufe oder Käufe von Waren handelt. In diesen Fällen wird der Statistische Wert durch Umrechnung aus dem Rechnungsbetrag ermittelt.

Die veröffentlichten Werte in 1 000 \$ sind für die Ein- und Ausfuhr aus den DM-Werten nachträglich errechnet worden. Hierbei wurden die nachstehenden Umrechnungskurse zugrunde gelegt:

1999	DM für 1 US-\$	2000	DM für 1 US-\$	2001	DM für 1 US-\$
Januar	1,68	Januar	1,93	Januar	2,08
Februar	1,75	Februar	1,99	Februar	2,12
März	1,80	März	2,03	März	2,15
April	1,83	April	2,07	April	2,19
Mai	1,84	Mai	2,16	Mai	
Juni	1,88	Juni	2,06	Juni	
Juli	1,89	Juli	2,08	Juli	
August	1,84	August	2,16	August	
September	1,86	September	2,24	September	
Oktober	1,83	Oktober	2,29	Oktober	
November	1,89	November	2,28	November	
Dezember	1,93	Dezember	2,18	Dezember	

Abweichungen von dem jeweiligen Umrechnungsverhältnis können sich durch Rundungen der Teilzahlen, aus denen die hier nachgewiesenen Zahlen zusammengesetzt sind, ergeben.

2.9 Volumen, Indizes, Terms of Trade

Das Volumen wird durch Multiplikation der Menge des Berichtsmonats (je Warennummer und Ländergruppe) mit dem Durchschnittswert des Basisjahres (je Warennummer und Ländergruppe) ermittelt. Die benötigten Basisdurchschnittswerte werden durch Division der tatsächlichen Werte des Basisjahres (je Warennummer und Ländergruppe) durch die dazugehörigen Mengen berechnet. Das Volumen gibt an, wie groß die Einfuhren bzw. Ausfuhren im Berichtszeitraum gewesen wären, wenn die Durchschnittswerte des Basisjahres konstant geblieben wären. Der Index der tatsächlichen Werte stellt die Entwicklung der nominalen Werte gegenüber dem Basiszeitraum dar. Der Index des Volumens (nach Laspeyres) gibt die von Durchschnittswertveränderungen bereinigte Außenhandelsentwicklung wieder. Der Index der Durchschnittswerte (nach Paasche) gibt Auskunft über die Bewegung der Einfuhr- und Ausfuhrdurchschnittswerte auf der Grundlage der Grenzübergangswerte. Die Terms of Trade geben an, wie sich die Kaufkraft einer Exporteinheit, gemessen in Importeinheiten, im Vergleich zum Basisjahr verändert hat.

Indexformeln:

- Index der tatsächlichen Werte:

$$V_{o,n} = \frac{\sum p_n \cdot q_n}{\sum p_o \cdot q_o} \cdot 100$$

- Index des Volumens:
(nach Laspeyres)

$$Q_{o,n} = \frac{\sum p_o \cdot q_n}{\sum p_o \cdot q_o} \cdot 100$$

- Index der Durchschnittswerte:
(nach Paasche)

$$P_{o,n} = \frac{\sum p_n \cdot q_n}{\sum p_o \cdot q_n} \cdot 100$$

- Terms of Trade:
(reales Austauschverhältnis)

$$ToT = \frac{\frac{P_{o,n}^{(x)}}{P_{o,n}^{(m)}}}{P_{o,n}^{(m)}} \cdot 100$$

p = Durchschnittswert je Warennummer und Ländergruppe,
q = Menge je Warennummer und Ländergruppe, o = Basiszeitraum, n = Berichtszeitraum,

Grundlage für die Berechnung der Ergebnisse des Volumens, der Durchschnittswerte und der tatsächlichen Werte sind die Basiswerte von 1995.

2.10 Veröffentlichungen und Auskunftserteilung

Tiefer gegliederte Ergebnisse der Außenhandelsstatistik sind in den Reihen 2, 3, 7 und S der Fachserie 7, Außenhandel, veröffentlicht. Im Rahmen der Fremdsprachigen Veröffentlichungen erscheint in englischer Sprache „Foreign Trade according to the Standard International Trade Classification (SITC-Rev.3) - Special Trade -“.

Darüber hinaus können im Wege des Auskunftsdienstes noch stärker aufgegliederte Ergebnisse in Form von Tabellenausschnitten gegen Kostenerstattung beim Statistischen Bundesamt, 65180 Wiesbaden bezogen werden. Aus der Vielzahl der möglichen Tabellengliederungen seien folgende genannt:

Einfuhr und Ausfuhr nach Warennummern, Ursprungs- und Bestimmungsländern, Einfuhr- und Ausfuhrarten,

Einfuhr bzw. Ausfuhr nach Teilen, Abschnitten, Gruppen, Untergruppen oder Positionen der SITC und Ursprungs- bzw. Bestimmungsländern,

Einfuhr bzw. Ausfuhr nach Ursprungs- bzw. Bestimmungsländern und Warenuntergruppen der Ernährungswirtschaft und der Gewerblichen Wirtschaft,

Einfuhr auf Lager, Einfuhr aus Lager und Ausfuhr aus Lager nach Warennummern und Ländern,

Einfuhr nach Verkehrszweigen, Grenzabschnitten, Ursprungsländern und Warenuntergruppen der Ernährungswirtschaft und der Gewerblichen Wirtschaft.

Eine ausführliche Beschreibung enthält ein Leitfaden über Methoden, Erhebung und Aufbereitung sowie Veröffentlichung der Außenhandelsstatistik. Der Leitfaden kann kostenlos bezogen werden.

Siehe ferner den Aufsatz „Methodische, systematische und anmeldetechnische Änderungen in der Außenhandelsstatistik ab 1988“ in „Wirtschaft und Statistik“, Heft 10/1986, S. 773ff.

3 Generalhandel

Der Generalhandel enthält grundsätzlich alle in das Erhebungsgebiet eingehenden und alle aus ihm ausgehenden Waren. Generalhandel und Spezialhandel enthalten übereinstimmend die unmittelbare Einfuhr und die Ausfuhr gemäß Abschnitt 2.1.1 und 2.1.2. Der Unterschied zwischen beiden Darstellungsformen beruht demnach nur auf der verschiedenen Nachweisungen der auf Lager (Freizone und Zollager) eingeführten ausländischen Waren sowie einiger Sonderfälle.

Es werden nachgewiesen:

im Generalhandel

alle Einfuhren aus Drittländern (Nicht-EU-Staaten) auf Lager, und zwar im Zeitpunkt ihrer Einlagerung, alle Wiederausfuhren in Drittländer (Nicht-EU-Staaten) ausländischer Waren aus Lager (auch Schiffs- und Luftfahrzeugbedarf für fremde Seeschiffe und Luftfahrzeuge) im Zeitpunkt ihrer, Ausfuhr (der innergemeinschaftliche Lagerverkehr wird seit 1. Januar 1997 nicht mehr erfasst),

im Spezialhandel

nur diejenigen Einfuhren auf Lager, die nicht zur Wiederausfuhr gelangen, im Zeitpunkt ihrer Einfuhr aus Lager (siehe hierzu Abschnitt 2.1.1).

Die Abschnitte 1.1 - 1.4, 2.3 - 2.8 sowie 2.10 und 4 gelten sinngemäß auch für die Darstellung des Generalhandels.

4 Hinweise

4.1 Die Angaben für 2000 und 2001 stellen vorläufige Ergebnisse dar.

4.2 Im Februar 2001 wurden die Monatsergebnisse der Einfuhr von Januar bis November 2000 revidiert (s. Pressemitteilung vom 13.02.2001). Die Zuschätzung von Antwortausfällen im Intrahandel wurden den neuen Gegebenheiten angepaßt.

Aus technischen Gründen sind die revidierten Ergebnisse der einzelnen Monate von Januar bis November 2000 vorerst noch nicht in dieser Veröffentlichung enthalten. Lediglich in die Tabelle 1.1 (Gesamtentwicklung) und bei den Konjunkturindikatoren im Anhang II dieser Reihe konnten die revidierten Werte aufgenommen werden. Gleichwohl enthalten alle in dieser Reihe veröffentlichten Werte ab Berichtsmonat November 2000 bereits die Zuschätzungen von Antwortausfällen im Intrahandel auf Grund der neuen Modalitäten.

Spezialhandel
1.1 Gesamtentwicklung *)

Jahr Monat	Einfuhr	Ausfuhr	Einfuhr- (-) bzw. Ausfuhr- überschuss (+)	Zu - (+) bzw. Abnahme (-) gegenüber				
				Vormonat		Vorjahr		
				Einfuhr	Ausfuhr	Einfuhr	Ausfuhr	
Mill. DM			%					
1996	690 399	788 937	+ 98 538	.	.	+ 3,9	+ 5,3	
1997	772 149	888 616	+ 116 467	.	.	+ 11,8	+ 12,6	
1998	828 200	955 170	+ 126 970	.	.	+ 7,3	+ 7,5	
1999	869 947	997 488	+ 127 541	.	.	+ 5,0	+ 4,4	
2000	1 058 049 r	1 167 343	+ 109 294	.	.	+ 21,6	+ 17,0	
1996	April	57 873	65 553	+ 7 680	- 2,4	+ 0,0	+ 10,7	+ 10,9
	Mai	55 726	64 838	+ 9 112	- 3,7	- 1,1	- 1,0	+ 0,9
	Juni	56 944	63 389	+ 6 445	+ 2,2	- 2,2	- 1,3	- 3,2
	Juli	58 999	69 626	+ 10 627	+ 3,6	+ 9,8	+ 9,1	+ 17,7
	August	50 966	58 740	+ 7 774	- 13,6	- 15,6	+ 2,0	+ 3,3
	September	56 481	64 453	+ 7 972	+ 10,8	+ 9,7	+ 0,5	+ 1,0
	Oktober	63 297	74 696	+ 11 399	+ 12,1	+ 15,9	+ 9,3	+ 13,7
	November	59 940	70 535	+ 10 595	- 5,3	- 5,6	+ 5,2	+ 5,3
	Dezember	59 036	66 025	+ 6 989	- 1,5	- 6,4	+ 3,5	+ 4,1
1997	Januar	60 288	64 649	+ 4 361	+ 2,1	- 2,1	+ 5,2	+ 3,7
	Februar	59 962	68 066	+ 8 104	- 0,5	+ 5,3	+ 10,0	+ 7,7
	März	61 642	70 646	+ 9 004	+ 2,8	+ 3,8	+ 3,9	+ 7,8
	April	64 011	73 722	+ 9 711	+ 3,8	+ 4,4	+ 10,6	+ 12,5
	Mai	62 377	70 800	+ 8 423	- 2,6	- 4,0	+ 11,9	+ 9,2
	Juni	65 768	77 620	+ 11 852	+ 5,4	+ 9,6	+ 15,5	+ 22,5
	Juli	68 001	78 905	+ 10 904	+ 3,4	+ 1,7	+ 15,3	+ 13,3
	August	58 650	66 152	+ 7 502	- 13,8	- 16,2	+ 15,1	+ 12,6
	September	65 624	79 125	+ 13 501	+ 11,9	+ 19,6	+ 16,2	+ 22,8
	Oktober	72 113	81 907	+ 9 794	+ 9,9	+ 3,5	+ 13,9	+ 9,7
	November	67 922	79 310	+ 11 388	- 5,8	- 3,2	+ 13,3	+ 12,4
	Dezember	65 793	77 713	+ 11 920	- 3,1	- 2,0	+ 11,4	+ 17,7
1998	Januar	68 672	73 868	+ 5 196	+ 4,4	- 4,9	+ 13,9	+ 14,3
	Februar	66 033	77 184	+ 11 151	- 3,8	+ 4,5	+ 10,1	+ 13,4
	März	71 610	83 678	+ 12 068	+ 8,4	+ 8,4	+ 16,2	+ 18,4
	April	73 521	83 895	+ 10 374	+ 2,7	+ 0,3	+ 14,9	+ 13,8
	Mai	64 252	77 616	+ 13 364	- 12,6	- 7,5	+ 3,0	+ 9,6
	Juni	72 280	82 886	+ 10 606	+ 12,5	+ 6,8	+ 9,9	+ 6,8
	Juli	72 370	85 668	+ 13 298	+ 0,1	+ 3,4	+ 6,4	+ 8,6
	August	61 838	69 668	+ 7 830	- 14,6	- 18,7	+ 5,4	+ 5,3
	September	66 584	77 410	+ 10 826	+ 7,7	+ 11,1	+ 1,5	- 2,2
	Oktober	72 654	84 370	+ 11 716	+ 9,1	+ 9,0	+ 0,8	+ 3,0
	November	67 785	82 821	+ 15 036	- 6,7	- 1,8	- 0,2	+ 4,4
	Dezember	70 600	76 106	+ 5 506	+ 4,2	- 8,1	+ 7,3	- 2,1
1999	Januar	61 986	70 141	+ 8 155	- 12,2	- 7,8	- 9,7	- 5,0
	Februar	66 027	76 826	+ 10 799	+ 6,5	+ 9,5	- 0,0	- 0,5
	März	74 551	85 558	+ 11 007	+ 12,9	+ 11,4	+ 4,1	+ 2,2
	April	70 726	81 742	+ 11 016	- 5,1	- 4,5	- 3,8	- 2,6
	Mai	71 734	78 089	+ 6 355	+ 1,4	- 4,5	+ 11,6	+ 0,6
	Juni	74 302	87 628	+ 13 326	+ 3,6	+ 12,2	+ 2,8	+ 5,7
	Juli	73 075	86 967	+ 13 892	- 1,7	- 0,8	+ 1,0	+ 1,5
	August	69 880	75 796	+ 5 916	- 4,4	- 12,8	+ 13,0	+ 8,8
	September	73 167	84 012	+ 10 845	+ 4,7	+ 10,8	+ 9,9	+ 8,5
	Oktober	76 357	87 382	+ 11 025	+ 4,4	+ 4,0	+ 5,1	+ 3,6
	November	80 685	95 951	+ 15 266	+ 5,7	+ 9,8	+ 19,0	+ 15,9
	Dezember	77 457	87 396	+ 9 939	- 4,0	- 8,9	+ 9,7	+ 14,8
2000	Januar	76 472 r	82 232	+ 5 760	- 1,3	- 5,9	+ 23,4	+ 17,2
	Februar	77 278 r	90 841	+ 13 563	+ 1,1	+ 10,5	+ 17,0	+ 18,2
	März	90 487 r	101 971	+ 11 484	+ 17,1	+ 12,3	+ 21,4	+ 19,2
	April	78 546 r	88 508	+ 9 962	- 13,2	- 13,2	+ 11,1	+ 8,3
	Mai	93 926 r	102 003	+ 8 077	+ 19,6	+ 15,2	+ 30,9	+ 30,6
	Juni	84 506 r	96 893	+ 12 387	- 10,0	- 5,0	+ 13,7	+ 10,6
	Juli	86 257 r	97 228	+ 10 971	+ 2,1	+ 0,3	+ 18,0	+ 11,8
	August	87 070 r	92 216	+ 5 146	+ 0,9	- 5,2	+ 24,6	+ 21,7
	September	87 922 r	95 668	+ 7 746	+ 1,0	+ 3,7	+ 20,2	+ 13,9
	Oktober	98 315 r	111 280	+ 12 965	+ 11,8	+ 16,3	+ 28,8	+ 27,3
	November	102 203 r	111 057	+ 8 854	+ 4,0	- 0,2	+ 26,7	+ 15,7
	Dezember	95 067	97 446	+ 2 379	- 7,0	- 12,3	+ 22,7	+ 11,5
2001	Januar	92 417	101 127	+ 8 710	- 2,8	+ 3,8	+ 20,9	+ 23,0
	Februar	88 992	101 634	+ 12 642	- 3,7	+ 0,5	+ 15,2	+ 11,9
	März	91 967	109 354	+ 17 387	+ 3,3	+ 7,6	+ 1,6	+ 7,2
	April	92 560	103 131	+ 10 571	+ 0,6	- 5,7	+ 17,8	+ 16,5

*) Einschl. nicht aufgliederbares Intrahandelsergebnis.- Einschl. Zuschätzung für Befreiungen.

Spezialhandel
1.2 Jährliche, vierteljährliche und monatliche Entwicklung *)

Jahr Vierteljahr Monat	Tatsächliche Werte						Index des Volumens ¹⁾				Index der Durchschnittswerte ¹⁾						
	Einfuhr	Ausfuhr	Einfuhr- (-) bzw. Ausfuhr- überschuß (+)	Zu- (+) bzw. Abnahme (-) gegenüber				Einfuhr	Ausfuhr	Zu- (+) bzw. Abnahme (-) gegenüber Vorjahr	Einfuhr	Ausfuhr	Aus- tausch- ver- hältnis ²⁾	Zu- (+) bzw. Abnahme (-) gegenüber Vorjahr			
				Vormonat Vorvierteljahr		Vorjahr								Einfuhr	Ausfuhr	Aus- tausch- ver- hältnis ²⁾	
	Mill. DM			Einfuhr	Ausfuhr	Einfuhr	Ausfuhr	1995 = 100		%	1995 = 100		%				
1997	772 149	888 616	+ 116 467	.	.	+ 11,8	+ 12,6	115,5	120,7	+ 9,0	+ 12,2	100,7	98,2	97,5	+ 2,7	+ 0,4	- 2,2
1998	828 200	955 170	+ 126 970	.	.	+ 7,3	+ 7,5	126,9	130,5	+ 9,9	+ 8,1	98,3	97,7	99,4	- 2,4	- 0,5	+ 1,9
1999	869 947	997 488	+ 127 542	.	.	+ 5,0	+ 4,4	135,3	138,7	+ 6,6	+ 6,3	96,8	95,9	99,1	- 1,5	- 1,8	- 0,3
2000	1 064 309	1 167 343	+ 103 034	.	.	+ 22,3	+ 17,0	149,2	156,0	+ 10,3	+ 12,5	107,4	99,8	92,9	+ 11,0	+ 4,1	- 6,3
Jan./April 1999	273 290	314 268	+ 40 978	.	.	- 2,3	- 1,4	129,7	131,5	+ 3,2	+ 1,5	95,2	95,7	100,5	- 5,4	- 2,7	+ 2,8
Jan./April 2000	325 159	363 552	+ 38 393	.	.	+ 19,0	+ 15,7	143,5	149,1	+ 10,6	+ 13,4	102,4	97,6	95,3	+ 7,6	+ 2,0	- 5,2
Jan./April 2001	365 936	415 247	+ 49 311	.	.	+ 12,5	+ 14,2	150,9	161,6	+ 5,2	+ 8,4	109,5	102,8	93,9	+ 6,9	+ 5,3	- 1,5
1999																	
1. Vi.	202 564	232 526	+ 29 962	- 4,0	- 4,4	- 1,8	- 0,9	129,0	129,1	+ 4,3	+ 1,3	94,6	96,1	101,6	- 5,9	- 2,2	+ 3,9
2. Vi.	216 763	247 458	+ 30 696	+ 7,0	+ 6,4	+ 3,2	+ 1,3	135,5	138,5	+ 7,5	+ 4,0	96,3	95,4	99,1	- 4,0	- 2,6	+ 1,5
3. Vi.	216 122	246 775	+ 30 653	- 0,3	- 0,3	+ 7,6	+ 6,0	132,7	137,3	+ 7,9	+ 8,2	98,1	95,9	97,8	- 0,2	- 2,0	- 1,8
4. Vi.	234 499	270 729	+ 36 230	+ 8,5	+ 9,7	+ 11,1	+ 11,3	144,3	150,0	+ 7,2	+ 11,6	97,9	96,3	98,4	+ 3,7	- 0,3	- 3,8
2000																	
1. Vi.	246 036	275 044	+ 29 009	+ 4,9	+ 1,6	+ 21,5	+ 18,3	145,0	151,1	+ 12,4	+ 17,0	102,2	97,1	95,0	+ 8,0	+ 1,0	- 6,5
2. Vi.	258 857	287 405	+ 28 548	+ 5,2	+ 4,5	+ 19,4	+ 16,1	148,1	155,0	+ 9,3	+ 11,9	105,3	98,9	93,9	+ 9,3	+ 3,7	- 5,2
3. Vi.	263 114	285 112	+ 21 997	+ 1,6	- 0,8	+ 21,7	+ 15,5	144,3	150,1	+ 8,7	+ 9,3	109,8	101,4	92,3	+ 11,9	+ 5,7	- 5,6
4. Vi.	296 302	319 783	+ 23 481	+ 12,6	+ 12,2	+ 26,4	+ 18,1	159,5	167,8	+ 10,5	+ 11,9	111,9	101,7	90,9	+ 14,3	+ 5,6	- 7,6
2001																	
1. Vi.	273 376	312 116	+ 38 740	- 7,7	- 2,4	+ 11,1	+ 13,5	150,2	162,3	+ 3,6	+ 7,4	109,6	102,6	93,6	+ 7,2	+ 5,7	- 1,5
1998																	
Januar	68 672	73 868	+ 5 197	+ 4,4	- 4,9	+ 13,9	+ 14,3	123,3	120,0	+ 11,8	+ 12,5	100,6	98,5	97,9	+ 1,9	+ 1,5	- 0,4
Februar	66 033	77 184	+ 11 151	- 3,8	+ 4,5	+ 10,1	+ 13,4	118,8	125,9	+ 9,6	+ 12,9	100,4	98,1	97,7	+ 0,5	+ 0,3	- 0,2
März	71 610	83 678	+ 12 068	+ 8,4	+ 8,4	+ 16,2	+ 18,4	128,9	136,4	+ 16,4	+ 17,6	100,4	98,2	97,8	- 0,2	+ 0,7	+ 0,9
April	73 521	83 895	+ 10 373	+ 2,7	+ 0,3	+ 14,9	+ 13,8	131,8	135,9	+ 13,2	+ 12,1	100,8	98,8	98,0	+ 1,4	+ 1,4	+ 0,0
Mai	64 252	77 616	+ 13 364	- 12,6	- 7,5	+ 3,0	+ 9,6	115,8	126,7	+ 3,2	+ 9,2	100,2	98,0	97,8	- 0,2	+ 0,3	+ 0,5
Juni	72 280	82 886	+ 10 606	+ 12,5	+ 6,8	+ 9,9	+ 6,8	130,8	136,8	+ 10,5	+ 8,4	99,8	97,0	97,2	- 0,6	- 1,4	- 0,8
Juli	72 370	85 668	+ 13 298	+ 0,1	+ 3,4	+ 6,4	+ 8,6	131,9	138,9	+ 8,0	+ 9,5	99,1	98,7	99,6	- 1,5	- 1,0	+ 0,5
August	61 838	69 668	+ 7 830	- 14,6	- 18,7	+ 5,4	+ 5,3	112,6	114,1	+ 9,4	+ 7,9	99,2	97,8	98,6	- 3,7	- 2,4	+ 1,3
September	66 584	77 410	+ 10 826	+ 7,7	+ 11,1	+ 1,5	- 2,2	124,5	127,7	+ 7,1	- 0,9	96,6	97,0	100,4	- 5,2	- 1,4	+ 3,9
Oktober	72 654	84 370	+ 11 716	+ 9,1	+ 9,0	+ 0,8	+ 3,0	139,8	140,6	+ 8,4	+ 5,0	93,9	96,1	102,3	- 7,0	- 1,8	+ 5,6
November	67 785	82 821	+ 15 036	- 6,7	- 1,8	- 0,2	+ 4,4	130,3	137,9	+ 6,4	+ 5,6	94,0	96,1	102,2	- 6,2	- 1,1	+ 5,4
Dezember	70 600	76 106	+ 5 506	+ 4,2	- 8,1	+ 7,3	- 2,1	133,7	124,8	+ 14,5	- 0,3	95,4	97,6	102,3	- 6,3	- 1,7	+ 4,9
1999																	
Januar	61 986	70 141	+ 8 156	- 12,2	- 7,8	- 9,7	- 5,0	119,8	117,4	- 2,8	- 2,2	93,5	95,7	102,4	- 7,1	- 2,8	+ 4,6
Februar	66 027	76 826	+ 10 799	+ 6,5	+ 9,5	- 0,0	- 0,5	125,0	127,8	+ 5,2	+ 1,5	95,4	96,2	100,8	- 5,0	- 1,9	+ 3,2
März	74 551	85 558	+ 11 008	+ 12,9	+ 11,4	+ 4,1	+ 2,2	142,2	142,1	+ 10,3	+ 4,2	94,7	96,4	101,8	- 5,7	- 1,8	+ 4,1
April	70 726	81 742	+ 11 016	- 5,1	- 4,5	- 3,8	- 2,6	131,9	138,7	+ 0,1	+ 2,1	96,9	94,4	97,4	- 3,9	- 4,5	- 0,6
Mai	71 734	78 089	+ 6 354	+ 1,4	- 4,5	+ 11,6	+ 0,6	135,8	130,8	+ 17,3	+ 3,2	95,4	95,6	100,2	- 4,8	- 2,4	+ 2,5
Juni	74 302	87 628	+ 13 326	+ 3,6	+ 12,2	+ 2,8	+ 5,7	138,7	146,0	+ 6,0	+ 6,7	96,8	96,1	99,3	- 3,0	- 0,9	+ 2,2
Juli	73 075	86 967	+ 13 892	- 1,7	- 0,8	+ 1,0	+ 1,5	138,1	143,2	+ 4,7	+ 3,1	95,6	97,2	101,7	- 3,5	- 1,5	+ 2,1
August	69 880	75 796	+ 5 916	- 4,4	- 12,8	+ 13,0	+ 8,8	125,3	126,9	+ 11,3	+ 11,2	100,7	95,6	94,9	+ 1,5	- 2,2	- 3,8
September	73 167	84 012	+ 10 845	+ 4,7	+ 10,8	+ 9,9	+ 8,5	134,6	141,9	+ 8,1	+ 11,1	98,2	94,8	96,5	+ 1,7	- 2,3	- 3,9
Oktober	76 357	87 382	+ 11 025	+ 4,4	+ 4,0	+ 5,1	+ 3,6	143,1	146,8	+ 2,4	+ 4,4	96,4	95,3	98,9	+ 2,7	- 0,8	- 3,3
November	80 685	95 951	+ 15 266	+ 5,7	+ 9,8	+ 19,0	+ 15,9	150,6	159,8	+ 15,6	+ 15,9	96,8	96,2	99,4	+ 3,0	+ 0,1	- 2,7
Dezember	77 457	87 396	+ 9 939	- 4,0	- 8,9	+ 9,7	+ 14,8	139,1	143,6	+ 4,0	+ 15,1	100,6	97,4	96,8	+ 5,5	- 0,2	- 5,4
2000																	
Januar	77 038	82 232	+ 5 195	- 0,5	- 5,9	+ 24,3	+ 17,2	140,1	136,4	+ 16,9	+ 16,2	99,3	96,5	97,2	+ 6,2	+ 0,8	- 5,1
Februar	77 843	90 841	+ 12 998	+ 1,0	+ 10,5	+ 17,9	+ 18,2	136,3	148,4	+ 9,0	+ 16,1	103,2	98,0	95,0	+ 8,2	+ 1,9	- 5,8
März	91 155	101 971	+ 10 817	+ 17,1	+ 12,3	+ 22,3	+ 19,2	158,7	168,6	+ 11,6	+ 18,6	103,7	96,9	93,4	+ 9,5	+ 0,5	- 8,3
April	79 123	88 508	+ 9 385	- 13,2	- 13,2	+ 11,9	+ 8,3	138,7	143,1	+ 5,2	+ 3,2	103,1	99,0	96,0	+ 6,4	+ 4,9	- 1,4
Mai	94 616	102 003	+ 7 387	+ 19,6	+ 15,2	+ 31,9	+ 30,6	160,4	164,5	+ 18,1	+ 25,8	106,5	99,3	93,2	+ 11,6	+ 3,9	- 7,0
Juni	85 117	96 893	+ 11 777	- 10,0	- 5,0	+ 14,6	+ 10,6	145,1	157,4	+ 4,6	+ 7,8	106,0	98,6	93,0	+ 9,5	+ 2,6	- 6,3
Juli	86 882	97 228	+ 10 346	+ 2,1	+ 0,3	+ 18,9	+ 11,8	143,4	155,7	+ 3,8	+ 8,7	109,4	100,0	91,4	+ 14,4	+ 2,9	- 10,1
August	87 688	92 216	+ 4 528	+ 0,9	- 5,2	+ 25,5	+ 21,7	146,5	144,2	+ 16,9	+ 13,6	108,1	102,4	94,7	+ 7,3	+ 7,1	- 0,2
September	88 545	95 668	+ 7 123	+ 1,0	+ 3,7	+ 21,0	+ 13,9	143,1	150,5	+ 6,3	+ 6,1	111,8	101,8	91,1	+ 13,8	+ 7,4	- 5,6
Oktober	99 033	111 280	+ 12 247	+ 11,8	+ 16,3	+ 29,7	+ 27,3	160,8	175,1	+ 12,4	+ 19,3	111,2	101,7	91,5	+ 15,4	+ 6,7	- 7,5
November	102 203	111 057	+ 8 854	+ 3,2	- 0,2	+ 26,7	+ 15,7	165,7	174,4	+ 10,0	+ 9,1	111,4	102,0	91,6	+ 15,1	+ 6,0	- 7,8
Dezember	95 067	97 446	+ 2 379	- 7,0	- 12,3	+ 22,7	+ 11,5	151,8	154,0	+ 9,1	+ 7,2	113,1	101,3	89,6	+ 12,4	+ 4,0	- 7,4
2001																	
Januar	92 417	101 127	+ 8 711	- 2,8	+ 3,8	+ 20,0	+ 23,0	150,3	159,4	+ 7,3	+ 16,9	111,1	101,6	91,4	+ 11,9	+ 5,3	- 6,0
Februar	88 992	101 634	+ 12 642	- 3,7	+ 0,5	+ 14,3	+ 11,9	145,8	157,8	+ 7,0	+ 6,3	110,3	103,1	93,5	+ 6,9	+ 5,2	- 1,6
März	91 967	109 354	+ 17 387	+ 3,3	+ 7,6	+ 0,9	+ 7,2	154,6	169,8	- 2,6	+ 0,7	107,5	103,1	95,9	+ 3,7	+ 6,4	+ 2,7
April	92 560	103 131	+ 10 571	+ 0,6	- 5,7	+ 17,0	+ 16,5	153,1	159,5	+ 10,4	+ 11,5	109,2	103,5	94,8	+ 5,9	+ 4,5	- 1,3

*) Einschl. nicht aufgliederbares Intrahandelsergebnis.- Einschl. Zuschätzung für Befreiungen.

1) Siehe Vorbemerkung, Abschnitt 2.9.- 2) Terms of Trade = Index der Durchschnittswerte der Ausfuhr in % des Index der Durchschnittswerte der Einfuhr.

Spezialhandel
2.1 Tatsächliche Werte und Volumen
nach Warengruppen der Ernährungswirtschaft und der Gewerblichen Wirtschaft

Warengruppe	2001		2000	2001		2000	Zu- (+) bzw. Abnahme (-) gegenüber Vorjahr					
	April	Januar/April		April	Januar/April		April	Jan/April	April	Jan/April		
	Mill. DM			%			Mill. DM		%			
Tatsächliche Werte												
Einfuhr												
Ernährungswirtschaft	6 592	24 890	23 324	7,1	6,8	7,2	+	717	+	1 566	+	6,7
Lebende Tiere	44	206	208	0,0	0,1	0,1	-	6	-	2	-	1,0
Nahrungsmittel tier. Ursprungs	1 972	6 867	6 076	2,1	1,9	1,9	+	585	+	791	+	13,0
Nahrungsmittel pflanzl. Ursprungs	3 633	14 067	13 274	3,9	3,8	4,1	+	239	+	793	+	7,1
Genußmittel	943	3 750	3 766	1,0	1,0	1,2	-	101	-	16	-	0,4
Gewerbliche Wirtschaft	77 232	306 464	267 187	83,4	83,7	82,2	+	12 378	+	39 278	+	14,7
Rohstoffe	5 490	20 167	17 397	5,9	5,5	5,4	+	1 643	+	2 769	+	42,7
Halbwaren	8 468	33 851	27 455	9,1	9,3	8,4	+	1 414	+	6 395	+	20,0
Fertigwaren	63 274	252 447	222 334	68,4	69,0	68,4	+	9 322	+	30 113	+	17,3
Vorerzeugnisse	9 117	36 356	33 045	9,9	9,9	10,2	+	1 011	+	3 312	+	12,5
Enderzeugnisse	54 157	216 090	189 289	58,5	59,1	58,2	+	8 311	+	26 801	+	18,1
Rückwaren	683	2 865	2 485	0,7	0,8	0,8	+	68	+	380	+	11,0
Ersatzlieferungen, nicht aufglieder- bares Intrahandelsergebnis sowie einschl. Zuschätzung für Be- freiungen	8 053	31 716	32 163	8,7	8,7	9,9	+	274	-	447	+	3,5
Insgesamt ...	92 560	365 936	325 159	100	100	100	+	13 437	+	40 777	+	17,0
Ausfuhr												
Ernährungswirtschaft	4 140	16 899	15 022	4,0	4,1	4,1	+	398	+	1 876	+	10,6
Lebende Tiere	47	280	348	0,0	0,1	0,1	-	32	-	68	-	40,7
Nahrungsmittel tier. Ursprungs	1 295	5 326	4 515	1,3	1,3	1,2	+	58	+	811	+	4,7
Nahrungsmittel pflanzl. Ursprungs	2 082	8 296	7 551	2,0	2,0	2,1	+	289	+	746	+	16,1
Genußmittel	717	2 996	2 609	0,7	0,7	0,7	+	83	+	387	+	13,1
Gewerbliche Wirtschaft	93 691	377 274	328 908	90,8	90,9	90,5	+	13 636	+	48 366	+	17,0
Rohstoffe	665	2 679	2 643	0,6	0,6	0,7	-	72	+	36	-	9,7
Halbwaren	5 216	19 994	17 812	5,1	4,8	4,9	+	848	+	2 182	+	19,4
Fertigwaren	87 810	354 601	308 453	85,1	85,4	84,8	+	12 860	+	46 147	+	17,2
Vorerzeugnisse	13 191	53 717	48 906	12,8	12,9	13,5	+	1 316	+	4 811	+	11,1
Enderzeugnisse	74 619	300 883	259 547	72,4	72,5	71,4	+	11 545	+	41 336	+	18,3
Rückwaren	243	898	863	0,2	0,2	0,2	+	49	+	35	+	25,4
Ersatzlieferungen, nicht aufglieder- bares Intrahandelsergebnis sowie einschl. Zuschätzung für Be- freiungen	5 056	20 177	18 759	4,9	4,9	5,2	+	540	+	1 417	+	11,9
Insgesamt ...	103 131	415 247	363 552	100	100	100	+	14 623	+	51 695	+	16,5
Volumen ¹⁾												
Einfuhr												
Ernährungswirtschaft	6 261	23 905	23 007	7,4	7,2	7,2	+	571	+	898	+	10,0
Lebende Tiere	36	180	232	0,0	0,1	0,1	-	15	-	52	-	29,6
Nahrungsmittel tier. Ursprungs	1 705	6 226	6 001	2,0	1,9	1,9	+	346	+	225	+	25,4
Nahrungsmittel pflanzl. Ursprungs	3 455	13 402	12 929	4,1	4,0	4,1	+	207	+	473	+	6,4
Genußmittel	1 065	4 096	3 845	1,3	1,2	1,2	+	33	+	252	+	3,2
Gewerbliche Wirtschaft	70 451	278 679	260 429	83,1	83,4	82,0	+	7 492	+	18 249	+	11,9
Rohstoffe	3 510	12 097	11 352	4,1	3,6	3,6	+	1 018	+	745	+	40,8
Halbwaren	6 503	25 909	23 928	7,7	7,8	7,5	+	670	+	1 982	+	11,5
Fertigwaren	60 437	240 672	225 149	71,3	72,0	70,9	+	5 804	+	15 523	+	10,6
Vorerzeugnisse	8 942	35 981	35 184	10,6	10,8	11,1	+	409	+	797	+	4,8
Enderzeugnisse	51 495	204 691	189 965	60,8	61,3	59,8	+	5 394	+	14 726	+	11,7
Rückwaren	627	2 618	2 449	0,7	0,8	0,8	+	32	+	170	+	5,4
Ersatzlieferungen, nicht aufglieder- bares Intrahandelsergebnis sowie einschl. Zuschätzung für Be- freiungen	7 399	28 972	31 731	8,7	8,7	10,0	-	130	-	2 760	-	1,7
Insgesamt ...	84 738	334 173	317 616	100	100	100	+	7 964	+	16 557	+	10,4
Ausfuhr												
Ernährungswirtschaft	4 067	16 320	15 237	4,1	4,0	4,1	+	307	+	1 083	+	8,2
Gewerbliche Wirtschaft	90 430	366 953	337 226	90,8	90,9	90,5	+	9 537	+	29 727	+	11,8
Rohstoffe	631	2 607	2 650	0,6	0,6	0,7	-	63	-	43	-	9,1
Halbwaren	4 094	15 718	16 849	4,1	3,9	4,5	-	160	-	1 131	-	3,8
Fertigwaren	85 705	348 628	317 727	86,0	86,3	85,3	+	9 761	+	30 901	+	12,9
Vorerzeugnisse	13 165	53 968	52 135	13,2	13,4	14,0	+	767	+	1 833	+	6,2
Enderzeugnisse	72 540	294 660	265 592	72,8	73,0	71,3	+	8 993	+	29 088	+	14,2
Rückwaren	235	873	884	0,2	0,2	0,2	+	39	-	11	+	20,0
Ersatzlieferungen, nicht aufglieder- bares Intrahandelsergebnis sowie einschl. Zuschätzung für Be- freiungen	4 884	19 619	19 226	4,9	4,9	5,2	+	328	+	393	+	7,2
Insgesamt ...	99 617	403 765	372 572	100	100	100	+	10 211	+	31 193	+	11,4

1) Mengen bewertet mit Durchschnittswerten des Jahres 1995. Siehe Vorbemerkung, Abschnitt 2.9.

Spezialhandel
2.2 Monatliche Entwicklung der tatsächlichen Werte und des Volumens
nach Warengruppen der Ernährungswirtschaft und der Gewerblichen Wirtschaft
2.2.1 Einfuhr nach Ländergruppen (Ursprungsländer)
Tatsächliche Werte in Mill. DM

Jahr Monat	Insgesamt ¹⁾	Ernährungswirtschaft					Gewerbliche Wirtschaft					
		zusammen	Lebende Tiere	Nahrungsmittel tierischen pflanzlichen Ursprungs	Genußmittel	zusammen	Rohstoffe	Halbwaren	Fertigwaren			
										zusammen	Vor- erzeugnisse	End- erzeugnisse
Insgesamt												
1998 ²⁾	828 200	77 630	711	20 533	43 899	12 487	710 582	32 246	69 534	608 803	98 150	510 653
1999 ²⁾	869 947	75 955	742	19 682	43 185	12 345	743 415	37 221	63 024	643 170	94 777	548 392
2000 ²⁾	1 064 309	72 942	745	19 058	41 100	12 039	879 298	61 826	94 938	722 534	104 675	617 858
1998-MD ²⁾	69 017	6 469	59	1 711	3 658	1 041	59 215	2 687	5 794	50 734	8 179	42 554
1999 MD ²⁾	72 496	6 330	62	1 640	3 599	1 029	61 951	3 102	5 252	53 597	7 898	45 699
2000 MD ²⁾	86 692	6 078	62	1 588	3 425	1 003	73 275	5 152	7 912	60 211	8 723	51 488
2000 ²⁾												
April	79 123	5 875	50	1 387	3 393	1 045	64 853	3 847	7 054	53 952	8 106	45 846
Mai	94 616	6 445	66	1 609	3 727	1 043	77 884	5 844	8 371	63 670	9 118	54 551
Juni	85 117	6 151	64	1 573	3 598	916	70 063	4 266	7 386	58 411	8 819	49 591
Juli	86 882	5 933	56	1 576	3 333	968	71 836	5 611	8 132	58 092	8 595	49 498
August	87 688	6 012	92	1 563	3 317	1 040	72 530	5 398	7 442	59 690	8 938	50 752
September	88 545	5 778	69	1 512	3 254	943	73 676	6 142	8 625	58 909	8 298	50 610
Oktober	99 033	6 663	49	1 815	3 594	1 205	81 735	5 113	9 000	67 621	9 758	57 863
November	102 203	6 301	75	1 627	3 504	1 096	85 154	6 475	9 440	69 239	9 641	59 598
Dezember	95 067	6 333	66	1 706	3 499	1 063	79 233	5 579	9 086	64 568	8 464	56 105
2001 ²⁾												
Januar	92 417	6 395	45	1 727	3 608	1 015	76 812	5 404	8 856	62 551	8 601	53 950
Februar	88 992	5 841	47	1 521	3 401	872	74 964	4 626	8 132	62 206	9 224	52 982
März	91 967	6 062	70	1 647	3 425	920	77 458	4 646	8 395	64 416	9 415	55 002
April	92 560	6 592	44	1 972	3 633	943	77 232	5 490	8 468	63 274	9 117	54 157
EU - Länder												
1998	394 158	48 875	572	14 031	28 361	5 911	315 581	6 720	30 829	278 033	55 745	222 288
1999	468 718	50 514	653	14 150	29 135	6 577	373 713	7 043	32 569	334 101	66 601	267 500
2000	551 346	46 442	650	12 863	26 723	6 206	399 607	11 323	48 902	339 381	70 190	269 192
1998 MD	32 847	4 073	48	1 169	2 363	493	26 298	560	2 569	23 169	4 645	18 524
1999 MD	39 060	4 210	54	1 179	2 428	548	31 143	587	2 714	27 842	5 550	22 292
2000 MD	45 946	3 870	54	1 072	2 227	517	33 301	944	4 075	28 282	5 849	22 433
2000												
April	41 425	3 899	43	1 007	2 325	524	29 669	405	3 603	25 661	5 515	20 146
Mai	49 566	3 947	53	1 015	2 376	503	35 985	1 576	4 245	30 164	5 988	24 176
Juni	43 977	4 054	56	1 119	2 425	455	31 549	532	3 813	27 204	5 958	21 246
Juli	44 923	3 808	50	1 093	2 158	507	32 556	1 204	4 149	27 203	5 713	21 490
August	44 442	3 745	80	999	2 133	533	32 151	891	3 710	27 550	6 017	21 533
September	44 268	3 458	62	977	1 969	450	32 224	957	4 693	26 574	5 419	21 155
Oktober	51 172	4 148	41	1 229	2 264	615	37 129	1 110	4 791	31 228	6 548	24 680
November	53 125	3 840	70	1 010	2 149	612	39 151	847	4 961	33 344	6 499	26 844
Dezember	49 178	4 142	61	1 172	2 331	578	36 115	949	4 407	30 759	5 688	25 071
2001												
Januar	47 115	4 171	39	1 180	2 456	497	34 374	1 339	4 303	28 733	5 672	23 061
Februar	46 542	3 739	43	1 020	2 215	462	35 164	818	4 185	30 160	6 202	23 958
März	47 129	3 853	62	1 090	2 240	461	35 445	915	4 413	30 116	6 313	23 804
April	49 548	4 381	38	1 318	2 517	508	37 000	1 246	4 069	31 686	6 125	25 561
Drittländer ³⁾												
1998	434 041	28 755	140	6 502	15 537	6 576	395 001	25 526	38 705	330 770	42 405	288 365
1999	401 229	25 440	90	5 532	14 050	5 767	369 702	30 178	30 455	309 069	28 176	280 893
2000	512 962	26 499	95	6 195	14 377	5 833	479 691	50 502	46 036	383 152	34 486	348 666
1998 MD	36 170	2 396	12	542	1 295	548	32 917	2 127	3 225	27 564	3 534	24 030
1999 MD	33 436	2 120	7	461	1 171	481	30 809	2 515	2 538	25 756	2 348	23 408
2000 MD	42 747	2 208	8	516	1 198	486	39 974	4 209	3 836	31 929	2 874	29 056
2000												
April	37 699	1 977	7	380	1 068	521	35 184	3 442	3 451	28 291	2 591	25 700
Mai	45 050	2 498	13	594	1 350	540	41 898	4 267	4 125	33 506	3 130	30 376
Juni	41 140	2 097	9	455	1 173	461	38 514	3 734	3 574	31 207	2 861	28 346
Juli	41 958	2 125	5	483	1 176	461	39 280	4 408	3 983	30 889	2 881	28 008
August	43 246	2 267	12	563	1 184	507	40 379	4 507	3 732	32 140	2 921	29 219
September	44 277	2 320	7	535	1 285	494	41 452	5 185	3 932	32 335	2 880	29 455
Oktober	47 862	2 515	9	586	1 330	590	44 606	4 004	4 210	36 393	3 209	33 183
November	49 078	2 461	5	617	1 355	485	46 003	5 628	4 479	35 896	3 142	32 754
Dezember	45 888	2 191	4	534	1 168	485	43 119	4 630	4 679	33 810	2 776	31 034
2001												
Januar	45 302	2 224	7	547	1 152	518	42 437	4 066	4 553	33 818	2 928	30 889
Februar	42 451	2 102	5	501	1 186	410	39 800	3 808	3 946	32 046	3 022	29 024
März	44 838	2 209	7	557	1 186	459	42 013	3 731	3 982	34 300	3 102	31 198
April	43 012	2 212	6	654	1 116	435	40 231	4 244	4 399	31 588	2 992	28 596

1) Rückwaren und Ersatzlieferungen sind nicht in den einzelnen Warengruppen, sondern nur in der Gesamteinfuhr enthalten.- Siehe Vorbemerkung, Abschnitt 2.5.- 2) Einschl. nicht aufgliederbares Intrahandelergebnis.- Einschl. Zuschätzung für Befreiungen.- 3) Einschl. Polargebiete, Schiffs- und Luftfahrzeugbedarf und nicht ermittelte Länder und Gebiete.

Spezialhandel
2.2 Monatliche Entwicklung der tatsächlichen Werte und des Volumens
nach Warengruppen der Ernährungswirtschaft und der Gewerblichen Wirtschaft
2.2.1 Einfuhr nach Ländergruppen (Ursprungsländer)
Volumen in Mill. DM *)

Jahr Monat	Insgesamt ¹⁾	Ernährungswirtschaft					Gewerbliche Wirtschaft					
		zusammen	Lebende Tiere	Nahrungsmittel		Genußmittel	zusammen	Rohstoffe	Halbwaren	Fertigwaren		
				tierischen	pflanzlichen					zusammen	Vor- erzeugnisse	
Insgesamt												
1998 ²⁾	842 613	74 870	808	19 938	42 300	11 824	726 924	35 850	73 810	617 264	104 559	512 705
1999 ²⁾	899 010	76 791	923	20 104	43 417	12 347	769 741	33 095	69 688	666 958	104 198	562 760
2000 ²⁾	991 254	71 953	767	18 410	40 415	12 360	814 461	34 828	74 673	704 960	106 513	598 447
1998 MD ²⁾	70 218	6 239	67	1 662	3 525	985	60 577	2 988	6 151	51 439	8 713	42 725
1999 MD ²⁾	74 917	6 399	77	1 675	3 618	1 029	64 145	2 758	5 807	55 580	8 683	46 897
2000 MD ²⁾	82 605	5 996	64	1 534	3 368	1 030	67 872	2 902	6 223	58 747	8 876	49 871
2000 ²⁾												
April	76 774	5 690	51	1 359	3 248	1 032	62 959	2 492	5 833	54 634	8 533	46 101
Mai	88 809	6 296	69	1 525	3 652	1 050	72 757	3 526	7 048	62 183	9 363	52 820
Juni	80 315	6 029	63	1 537	3 500	928	65 896	2 461	6 219	57 216	8 906	48 310
Juli	79 382	6 022	57	1 616	3 364	985	65 012	2 981	6 132	55 900	8 835	47 065
August	81 116	6 057	90	1 528	3 366	1 073	66 548	2 937	5 933	57 678	8 822	48 855
September	79 206	5 816	70	1 462	3 302	983	65 264	3 061	6 101	56 102	8 358	47 744
Oktober	89 034	6 598	51	1 707	3 607	1 234	72 889	2 528	6 461	63 900	9 476	54 424
November	91 732	6 113	72	1 492	3 425	1 124	75 989	3 031	6 345	66 613	9 413	57 200
Dezember	84 044	6 015	63	1 543	3 271	1 139	69 676	2 951	6 506	60 219	8 156	52 063
2001 ²⁾												
Januar	83 170	6 149	44	1 547	3 478	1 081	68 748	3 066	6 342	59 340	8 742	50 598
Februar	80 687	5 786	44	1 501	3 282	959	67 462	2 585	5 971	58 906	8 872	50 033
März	85 578	5 709	56	1 474	3 187	991	72 018	2 936	7 093	61 989	9 425	52 564
April	84 738	6 261	36	1 705	3 455	1 065	70 451	3 510	6 503	60 437	8 942	51 495
EU - Länder												
1998	452 821	50 580	708	14 767	29 387	5 718	367 520	8 419	38 245	320 856	75 087	245 770
1999	486 122	51 770	817	14 986	30 141	5 826	388 188	7 161	35 849	345 178	73 988	271 190
2000	525 163	46 495	669	12 790	27 121	5 915	380 155	7 611	36 717	335 827	73 050	262 777
1998 MD	37 735	4 215	59	1 231	2 449	476	30 627	702	3 187	26 738	6 257	20 481
1999 MD	40 510	4 314	68	1 249	2 512	486	32 349	597	2 987	28 765	6 166	22 599
2000 MD	43 764	3 875	56	1 066	2 260	493	31 680	634	3 060	27 986	6 088	21 898
2000												
April	41 404	3 815	43	1 028	2 278	485	29 984	412	3 085	26 487	5 929	20 558
Mai	46 583	3 958	55	1 005	2 427	471	33 489	973	3 338	29 178	6 291	22 887
Juni	42 237	4 068	53	1 142	2 447	424	30 277	442	2 859	26 976	6 113	20 863
Juli	41 902	3 908	50	1 082	2 310	466	30 153	702	3 120	26 330	5 967	20 363
August	42 323	3 795	78	968	2 235	515	30 574	585	2 650	27 339	6 038	21 302
September	40 590	3 580	63	971	2 105	441	29 335	576	2 932	25 828	5 541	20 286
Oktober	47 356	4 199	43	1 186	2 369	601	34 275	671	3 269	30 335	6 556	23 779
November	49 305	3 773	67	970	2 167	568	36 451	570	3 145	32 736	6 476	26 260
Dezember	44 835	3 923	59	1 090	2 215	559	33 068	634	2 957	29 477	5 622	23 855
2001												
Januar	43 180	3 976	39	1 087	2 415	435	31 507	807	2 993	27 706	5 793	21 913
Februar	42 828	3 615	41	945	2 181	448	32 272	576	2 975	28 721	6 089	22 632
März	44 315	3 616	50	1 000	2 132	434	33 421	600	3 230	29 590	6 387	23 204
April	45 603	4 102	31	1 159	2 423	489	33 997	857	3 221	29 919	6 065	23 854
Drittländer ³⁾												
1998	389 792	24 291	100	5 171	12 914	6 107	359 405	27 432	35 565	296 408	29 472	266 936
1999	412 888	25 021	107	5 118	13 276	6 520	381 552	25 933	33 839	321 780	30 210	291 570
2000	466 091	25 458	98	5 620	13 294	6 446	434 306	27 217	37 957	369 132	33 462	335 670
1998 MD	32 483	2 024	8	431	1 076	509	29 950	2 286	2 964	24 701	2 456	22 245
1999 MD	34 407	2 085	9	427	1 106	543	31 796	2 161	2 820	26 815	2 518	24 298
2000 MD	38 841	2 122	8	468	1 108	537	36 192	2 268	3 163	30 781	2 789	27 972
2000												
April	35 370	1 874	7	330	970	567	32 975	2 080	2 748	28 146	2 604	25 543
Mai	42 226	2 338	14	520	1 225	579	39 268	2 554	3 710	33 005	3 072	29 933
Juni	38 078	1 961	10	395	1 052	504	35 618	2 019	3 360	30 239	2 793	27 447
Juli	37 481	2 114	7	534	1 054	519	34 859	2 278	3 011	29 570	2 867	26 702
August	38 793	2 262	12	559	1 131	559	35 973	2 352	3 282	30 338	2 785	27 553
September	38 616	2 237	7	491	1 197	542	35 929	2 485	3 169	30 275	2 817	27 458
Oktober	41 678	2 399	8	521	1 238	632	38 614	1 856	3 193	33 565	2 920	30 645
November	42 427	2 340	5	521	1 258	556	39 538	2 461	3 200	33 876	2 937	30 939
Dezember	39 209	2 092	4	453	1 055	579	36 609	2 317	3 549	30 742	2 534	28 208
2001												
Januar	39 990	2 173	5	460	1 063	646	37 241	2 258	3 349	31 634	2 949	28 685
Februar	37 859	2 171	4	555	1 101	511	35 190	2 009	2 996	30 185	2 784	27 401
März	41 263	2 093	7	474	1 056	557	38 598	2 336	3 863	32 398	3 038	29 360
April	39 135	2 159	5	545	1 032	577	36 454	2 653	3 282	30 518	2 878	27 600

*) Mengen bewertet mit Durchschnittswerten des Jahres 1995. Siehe Vorbemerkung, Abschnitt 2.9.

1) Rückwaren und Ersatzlieferungen sind nicht in den einzelnen Warengruppen, sondern nur in der Gesamteinfuhr enthalten. - Siehe Vorbemerkung, Abschnitt 2.5.- 2) Einschl. nicht aufgliederbares Intrahandelsresultat. - Einschl. Zuschätzung für Befreiungen. - 3) Einschl. Polargebiete, Schiffs- und Luftfahrzeugbedarf und nicht ermittelte Länder und Gebiete.

Spezialhandel
2.2 Monatliche Entwicklung der tatsächlichen Werte und des Volumens
nach Warengruppen der Ernährungswirtschaft und der Gewerblichen Wirtschaft
2.2.2 Ausfuhr nach Ländergruppen (Bestimmungsländer)
Tatsächliche Werte in Mill. DM

Jahr Monat	Insgesamt ¹⁾	Ernährungswirtschaft					Gewerbliche Wirtschaft					
		zusammen	Lebende Tiere	Nahrungsmittel		Genußmittel	zusammen	Rohstoffe	Halbwaren	Fertigwaren		
				tierischen	pflanzlichen Ursprungs					zusammen	Vor- erzeugnisse	End-
Insgesamt												
1998 ²⁾	955 170	47 327	1 295	14 628	23 709	7 697	893 571	7 094	43 271	843 207	134 470	708 737
1999 ²⁾	997 488	47 150	1 135	14 711	23 175	8 129	925 753	7 130	42 994	875 628	133 932	741 696
2000 ²⁾	1 167 343	49 315	1 095	15 181	24 270	8 769	1 057 800	8 071	55 964	993 765	156 908	836 857
1998 MD ²⁾	79 597	3 944	108	1 219	1 976	641	74 464	591	3 606	70 267	11 205	59 061
1999 MD ²⁾	83 124	3 929	95	1 226	1 931	677	77 146	594	3 583	72 969	11 161	61 808
2000 MD ²⁾	97 279	4 110	91	1 265	2 023	731	88 150	673	4 664	82 814	13 076	69 738
2000 ²⁾												
April	88 508	3 742	79	1 237	1 793	633	80 055	737	4 368	74 950	11 875	63 074
Mai	102 003	4 080	109	1 236	2 081	655	92 779	706	4 327	87 746	13 678	74 068
Juni	96 893	4 608	81	1 458	1 983	1 086	86 956	771	4 542	81 643	13 649	67 994
Juli	97 228	4 107	80	1 291	2 001	735	88 127	643	4 623	82 862	13 352	69 510
August	92 216	4 014	91	1 351	1 870	703	83 784	595	4 611	78 578	12 813	65 765
September	95 668	3 996	85	1 176	2 039	696	86 854	614	4 471	81 769	13 038	68 731
Oktober	111 280	4 756	110	1 434	2 240	973	100 949	745	5 320	94 884	14 874	80 010
November	111 057	4 531	90	1 429	2 305	708	100 987	702	5 505	94 781	14 316	80 465
Dezember	97 446	4 200	101	1 293	2 202	605	88 455	653	4 752	83 050	12 283	70 767
2001 ²⁾												
Januar	101 127	4 056	70	1 276	2 062	648	91 880	667	4 632	86 582	13 374	73 208
Februar	101 634	4 448	91	1 388	2 106	862	91 985	611	4 790	86 583	13 134	73 450
März	109 354	4 254	72	1 366	2 047	770	99 717	735	5 358	93 625	14 019	79 606
April	103 131	4 140	47	1 295	2 082	717	93 691	665	5 216	87 810	13 191	74 619
EU - Länder												
1998	456 620	29 809	876	11 262	13 622	4 049	416 939	3 823	24 797	388 319	67 729	320 591
1999	573 796	34 587	806	12 180	16 413	5 188	517 245	4 654	27 884	484 707	77 460	407 247
2000	659 886	35 065	733	12 620	16 115	5 597	567 511	4 911	35 620	526 980	87 966	439 015
1998 MD	38 052	2 484	73	939	1 135	337	34 745	319	2 066	32 360	5 644	26 716
1999 MD	47 816	2 882	67	1 015	1 368	432	43 104	388	2 324	40 392	6 455	33 937
2000 MD	54 990	2 922	61	1 052	1 343	466	47 293	409	2 968	43 915	7 330	36 585
2000												
April	52 981	2 795	57	1 071	1 279	388	45 696	470	3 035	42 191	6 937	35 254
Mai	57 269	2 816	61	1 007	1 358	391	49 527	421	2 522	46 585	7 534	39 050
Juni	54 805	3 482	58	1 247	1 356	821	46 258	494	2 905	42 859	7 766	35 093
Juli	53 681	2 928	57	1 066	1 324	480	45 990	375	3 017	42 598	7 285	35 312
August	48 765	2 780	61	1 131	1 172	416	41 799	341	2 735	38 724	6 732	31 992
September	53 268	2 691	60	944	1 268	419	45 988	357	2 758	42 873	7 192	35 681
Oktober	62 314	3 397	70	1 170	1 490	668	53 619	457	3 167	49 995	8 421	41 575
November	62 670	3 233	56	1 181	1 560	437	54 153	437	3 754	49 962	7 948	42 013
Dezember	53 279	2 957	72	1 073	1 449	363	45 809	410	2 914	42 485	6 661	35 824
2001												
Januar	57 645	3 016	52	1 084	1 490	390	49 705	414	2 973	46 319	7 755	38 563
Februar	59 011	3 300	68	1 166	1 450	617	50 765	381	3 095	47 289	7 755	39 534
März	60 230	2 958	53	1 117	1 324	464	52 194	447	3 594	48 153	7 693	40 460
April	59 441	3 171	31	1 142	1 511	486	51 257	406	3 547	47 304	7 681	39 623
Drittländer ³⁾												
1998	498 549	17 519	418	3 366	10 087	3 648	476 632	3 271	18 474	454 888	66 742	388 146
1999	423 693	12 563	330	2 531	6 761	2 941	408 508	2 476	15 110	390 921	56 473	334 449
2000	507 457	14 250	363	2 561	8 155	3 172	490 290	3 160	20 344	466 785	68 943	397 842
1998 MD	41 546	1 460	35	280	841	304	39 719	273	1 539	37 907	5 562	32 346
1999 MD	35 308	1 047	27	211	563	245	34 042	206	1 259	32 577	4 706	27 871
2000 MD	42 288	1 188	30	213	680	264	40 857	263	1 695	38 899	5 745	33 153
2000												
April	35 527	947	22	166	514	246	34 359	267	1 333	32 759	4 938	27 821
Mai	44 734	1 264	48	229	723	264	43 253	286	1 806	41 161	6 144	35 017
Juni	42 089	1 126	23	211	627	265	40 698	277	1 637	38 784	5 883	32 901
Juli	43 547	1 179	23	225	677	255	42 138	268	1 606	40 264	6 066	34 198
August	43 451	1 234	30	219	698	287	41 984	254	1 876	39 854	6 081	33 773
September	42 400	1 305	25	232	771	277	40 865	257	1 713	38 896	5 846	33 050
Oktober	48 966	1 359	40	264	750	305	47 330	288	2 154	44 888	6 453	38 435
November	48 386	1 298	34	248	745	271	46 834	264	1 751	44 819	6 368	38 451
Dezember	44 168	1 243	29	219	753	242	42 647	244	1 838	40 565	5 622	34 943
2001												
Januar	43 482	1 040	18	192	572	258	42 176	253	1 659	40 264	5 619	34 645
Februar	42 623	1 147	23	222	656	245	41 219	230	1 695	39 294	5 379	33 916
März	49 124	1 297	19	249	723	306	47 523	288	1 764	45 472	6 325	39 147
April	43 690	970	16	153	571	231	42 434	259	1 669	40 507	5 510	34 996

1) Rückwaren und Ersatzlieferungen sind nicht in den einzelnen Warengruppen, sondern nur in der Gesamtausfuhr enthalten. - Siehe Vorbemerkung, Abschnitt 2.5. - 2) Einschl. nicht auflieferbares Intrahandelsresultat. - Einschl. Zuschätzung für Befreiungen. - 3) Einschl. Polargebiete, Schiffs- und Luftfahrzeugbedarf und nicht ermittelte Länder und Gebiete.

Spezialhandel
2.2 Monatliche Entwicklung der tatsächlichen Werte und des Volumens
nach Warengruppen der Ernährungswirtschaft und der Gewerblichen Wirtschaft
2.2.2 Ausfuhr nach Ländergruppen (Bestimmungsländer)
Volumen in Mill. DM *)

Jahr Monat	Insgesamt ¹⁾	Ernährungswirtschaft					Gewerbliche Wirtschaft					
		zusammen	Lebende Tiere	Nahrungsmittel		Genußmittel	zusammen	Rohstoffe	Halbwaren	Fertigwaren		
				tierischen	pflanzlichen					zusammen	Vor-	End-
Ursprungs												
Insgesamt												
1998 ²⁾	978 048	46 208	1 303	14 195	23 556	7 154	917 267	7 817	43 100	866 350	140 983	725 367
1999 ²⁾	1 039 953	47 659	1 219	15 079	23 815	7 545	966 627	7 937	45 702	912 988	147 687	765 301
2000 ²⁾	1 169 426	48 387	1 078	14 694	24 356	8 258	1 060 687	7 878	50 357	1 002 452	162 052	840 400
1998 MD ²⁾	81 504	3 851	109	1 183	1 963	596	76 439	651	3 592	72 196	11 749	60 447
1999 MD ²⁾	86 663	3 972	102	1 257	1 985	629	80 552	661	3 809	76 082	12 307	63 775
2000 MD ²⁾	97 452	4 032	90	1 225	2 030	688	88 391	657	4 196	83 538	13 504	70 033
2000 ²⁾												
April	89 406	3 760	82	1 237	1 837	603	80 893	694	4 254	75 944	12 398	63 546
Mai	102 755	4 027	102	1 205	2 100	619	93 545	681	3 866	88 998	14 213	74 785
Juni	98 297	4 446	82	1 440	1 991	933	88 436	702	4 557	83 177	14 202	68 975
Juli	97 254	4 031	75	1 242	2 039	674	88 227	629	4 817	82 781	13 713	69 067
August	90 040	3 931	89	1 286	1 875	681	81 796	574	4 062	77 160	13 179	63 981
September	94 008	3 819	82	1 102	2 005	630	85 459	598	3 711	81 150	12 990	68 159
Oktober	109 391	4 538	102	1 334	2 237	865	99 380	725	4 485	94 170	14 986	79 184
November	108 927	4 335	87	1 314	2 270	664	99 174	701	4 234	94 238	14 397	79 841
Dezember	96 182	4 023	98	1 189	2 112	623	87 444	617	3 774	83 053	12 237	70 816
2001 ²⁾												
Januar	99 539	3 956	72	1 209	2 043	632	90 470	651	3 738	86 081	13 474	72 607
Februar	98 575	4 262	93	1 367	1 983	819	89 269	626	3 848	84 794	13 280	71 514
März	106 034	4 035	74	1 265	1 974	721	96 784	698	4 038	92 048	14 049	77 999
April	99 617	4 067	43	1 251	2 094	680	90 430	631	4 094	85 705	13 165	72 540
EU - Länder												
1998	550 235	33 679	1 041	11 999	16 299	4 339	504 730	5 387	28 848	470 495	83 204	387 291
1999	606 488	35 289	947	12 473	16 943	4 925	548 271	5 311	30 537	512 423	87 192	425 231
2000	675 462	35 310	810	12 258	16 731	5 512	582 721	5 014	33 899	543 807	90 617	453 190
1998 MD	45 853	2 807	87	1 000	1 358	362	42 061	449	2 404	39 208	6 934	32 274
1999 MD	50 541	2 941	79	1 039	1 412	410	45 689	443	2 545	42 702	7 266	35 436
2000 MD	56 288	2 943	67	1 021	1 394	459	48 560	418	2 825	45 317	7 551	37 766
2000												
April	54 124	2 859	64	1 070	1 338	388	46 735	461	3 048	43 226	7 291	35 935
Mai	58 345	2 854	66	980	1 417	390	50 529	422	2 390	47 716	7 702	40 014
Juni	56 734	3 411	64	1 234	1 410	704	48 175	453	3 229	44 493	7 931	36 562
Juli	55 351	2 961	60	1 026	1 423	452	47 625	383	3 518	43 724	7 428	36 296
August	48 717	2 815	69	1 077	1 233	435	41 817	345	2 624	38 848	6 874	31 974
September	53 634	2 663	64	887	1 312	400	46 467	371	2 286	43 810	7 211	36 599
Oktober	63 278	3 361	73	1 103	1 576	609	54 716	470	2 854	51 393	8 416	42 977
November	63 383	3 197	62	1 094	1 609	433	55 016	455	2 900	51 661	8 061	43 600
Dezember	54 084	2 936	81	1 000	1 451	405	46 706	407	2 452	43 847	6 693	37 155
2001												
Januar	57 967	3 041	59	1 038	1 544	400	50 077	419	2 445	47 213	7 851	39 363
Februar	58 027	3 248	78	1 159	1 411	600	49 983	408	2 564	47 011	7 844	39 167
März	59 492	2 875	61	1 036	1 317	461	51 696	438	2 687	48 570	7 730	40 840
April	58 441	3 199	34	1 121	1 568	476	50 398	410	2 830	47 158	7 788	39 369
Drittländer ³⁾												
1998	427 813	12 528	262	2 195	7 256	2 815	412 538	2 431	14 252	395 855	57 779	338 077
1999	433 465	12 370	272	2 606	6 873	2 620	418 357	2 627	15 165	400 565	60 495	340 070
2000	493 965	13 077	269	2 437	7 625	2 746	477 966	2 864	16 457	458 645	71 435	387 210
1998 MD	35 651	1 044	22	183	605	235	34 378	203	1 188	32 988	4 815	28 173
1999 MD	36 122	1 031	23	217	573	218	34 863	219	1 264	33 380	5 041	28 339
2000 MD	41 164	1 090	22	203	635	229	39 831	239	1 371	38 220	5 953	32 268
2000												
April	35 281	901	19	168	500	215	34 158	233	1 206	32 719	5 107	27 612
Mai	44 410	1 174	36	225	683	229	43 017	259	1 476	41 281	6 511	34 771
Juni	41 563	1 034	18	206	581	229	40 260	249	1 328	38 684	6 271	32 413
Juli	41 903	1 070	15	217	617	222	40 602	247	1 300	39 056	6 285	32 771
August	41 323	1 115	20	209	642	245	39 979	229	1 438	38 312	6 305	32 007
September	40 373	1 157	18	215	693	230	38 991	227	1 425	37 340	5 779	31 560
Oktober	46 113	1 178	29	231	661	256	44 664	255	1 632	42 777	6 569	36 208
November	45 544	1 137	25	220	661	231	44 158	247	1 334	42 577	6 336	36 240
Dezember	42 098	1 086	17	190	662	218	40 738	210	1 322	39 206	5 544	33 661
2001												
Januar	41 571	915	13	172	499	232	40 394	233	1 293	38 868	5 623	33 245
Februar	40 548	1 014	15	209	571	219	39 286	219	1 285	37 783	5 436	32 347
März	46 542	1 160	13	229	657	260	45 088	260	1 350	43 478	6 319	37 159
April	41 176	868	9	130	526	204	40 032	221	1 264	38 547	5 377	33 170

*) Mengen bewertet mit Durchschnittswerten des Jahres 1995. Siehe Vorbemerkung, Abschnitt 2.9.

1) Rückwaren und Ersatzlieferungen sind nicht in den einzelnen Warengruppen, sondern nur in der Gesamteinfuhr enthalten.- Siehe Vorbemerkung, Abschnitt 2.5.- 2) Einschl. nicht auflieferbares Intrahandelsresultat.- Einschl. Zuschätzung für Befreiungen.- 3) Einschl. Polargebiete, Schiffs- und Luftfahrzeugbedarf und nicht ermittelte Länder und Gebiete.

Spezialhandel
2.3 Mengen und Werte nach Warengruppen und –untergruppen der
Ernährungswirtschaft und der Gewerblichen Wirtschaft

Nr. der Klassi- fika- tion	Warenbenennung	Einfuhr								
		2001		2000		2001		2000		
		April		Januar/April		April		Januar/April		
		Tonnen		1 000 DM		1 000 \$				
1 - 4	Ernährungswirtschaft	3 457 604	13 814 780	13 828 614	6 592 350	24 890 463	23 324 254	3 006 488	11 644 998	11 654 262
	(Nahrungs-, Genuß-, Futtermittel)									
1	Lebende Tiere	9 971	52 950	71 505	43 842	208 254	208 420	19 991	96 466	103 769
101	Pferde	127	743	721	1 971	10 064	9 016	898	4 708	4 511
102	Rindvieh	498	3 698	12 204	1 549	12 397	43 162	707	5 828	21 492
103	Schweine	5 208	35 985	51 513	24 784	136 551	125 999	11 303	63 881	62 692
104	Sonstige lebende Tiere	4 139	12 524	7 067	15 538	47 242	30 243	7 083	22 049	15 074
2	Nahrungsmittel tierischen Ursprungs	437 375	1 611 981	1 622 782	1 972 269	6 867 029	6 076 384	899 509	3 210 357	3 039 614
201	Milch	104 481	399 508	363 652	110 112	396 743	361 850	50 223	185 605	180 840
202	Butter	14 092	36 696	45 726	87 219	222 974	277 259	39 776	103 931	138 776
203	Käse	47 997	158 239	154 149	387 345	1 244 899	1 174 876	176 662	581 588	588 197
204	Fleisch und Fleischwaren	137 047	515 426	497 838	788 385	2 751 402	2 222 378	359 582	1 286 008	1 111 085
205	Därme	3 927	18 122	23 015	50 969	203 213	217 896	23 245	95 214	108 979
206	Fische und Fischzubereitungen	67 351	289 868	262 698	439 898	1 685 518	1 442 190	200 613	788 732	721 436
207	Waldöl zur Ernährung	-	-	-	-	-	-	-	-	-
208	Schmalz, Talg u.a. tierische Öle und Fette zur Ernährung	3 266	20 110	30 783	2 225	11 977	16 307	1 014	5 625	8 195
209	Eier, Eiweiß, Eigelb	30 207	103 166	96 765	69 548	242 801	211 904	31 718	113 479	105 842
210	Honig	9 041	40 083	36 878	18 726	81 380	72 845	8 537	38 117	36 443
211	Fischmehl u.dgl.	19 967	30 763	111 278	17 842	26 122	78 879	8 139	12 058	39 821
3	Nahrungsmittel pflanzlichen Ursprungs	2 757 598	11 201 805	11 195 780	3 632 811	14 067 215	13 273 944	1 656 741	6 582 580	6 630 691
301	Weizen	100 191	477 947	326 450	27 565	127 823	94 902	12 572	59 979	47 622
302	Roggen	793	4 453	7 787	241	1 181	3 238	110	550	1 609
303	Gerste	67 147	264 189	177 526	21 519	82 839	51 974	9 814	38 815	26 020
304	Hafer	12 536	33 454	36 303	3 829	10 029	10 960	1 747	4 665	5 448
305	Mais	106 429	339 649	367 114	46 026	168 682	153 780	20 993	78 999	76 522
306	Hirse und sonstiges Getreide	3 550	13 401	11 052	2 210	9 381	8 364	1 004	4 397	4 201
307	Reis	26 209	85 797	89 787	27 536	91 893	97 732	12 557	42 890	48 888
308	Müllereierzeugnisse	13 820	56 889	53 615	9 006	36 367	34 422	4 107	16 977	17 153
309	Malz	26 399	117 879	96 807	13 943	58 732	48 506	6 359	27 494	24 210
310	Nichtölhaltige Samereien	11 940	36 574	47 441	36 426	115 524	108 333	16 607	53 904	54 287
311	Hülsenfrüchte zur Ernährung	5 455	23 055	18 294	6 338	27 381	22 262	2 895	12 799	11 137
312	Hülsenfrüchte zur Viehfütterung	4 080	25 612	29 522	1 539	10 638	10 195	701	4 997	5 073
313	Grün- und Rauhfutter	11 161	48 633	48 950	2 355	10 351	9 588	1 074	4 840	4 816
314	Kartoffeln	57 568	146 377	174 473	26 058	66 842	80 724	11 887	31 087	39 984
315	Andere Hackfrüchte	465	1 237	1 698	185	499	423	84	230	210
316	Gemüse und sonstige Küchengewächse	321 809	1 224 942	1 163 467	634 501	2 202 397	2 121 913	289 336	1 029 246	1 057 981
317	Obst, außer Südfrüchten	135 199	465 392	556 569	315 506	1 032 589	1 073 271	143 899	482 185	534 874
318	Südfrüchte	194 438	1 081 097	1 150 268	305 823	1 575 965	1 506 485	139 467	740 511	754 720
319	Gemüse, Obstkonserven, Fruchtsäfte u.dgl.	246 081	928 262	803 909	404 544	1 504 584	1 419 224	184 492	704 342	710 557
320	Kakao, roh	14 663	71 213	67 788	30 475	149 648	161 903	13 902	70 103	81 306
321	Kakaoverzeugnisse	22 443	98 026	90 286	120 287	526 723	454 790	54 857	246 397	227 113
322	Gewürze	5 407	23 347	24 052	27 194	128 442	141 396	12 391	60 050	70 582
323	Zucker	59 430	271 510	241 709	62 194	283 723	240 398	28 369	133 019	119 932
324	Ölfrüchte zur Ernährung	474 709	1 779 141	1 898 849	212 623	854 971	865 020	96 975	399 788	433 102
325	Pflanzliche Öle und Fette zur Ernährung	92 315	315 511	264 112	120 286	449 769	430 548	54 863	210 428	214 985
326	Margarine und ähnliche Speisefette	29 300	105 362	93 329	28 871	102 284	90 969	13 168	47 788	45 559
327	Ölkuchen	207 497	1 047 293	1 083 011	69 148	377 637	302 402	31 536	177 533	150 978
328	Kleie	18 228	68 739	79 220	4 170	15 596	15 282	1 902	7 291	7 621
329	Sonstige Abfallerzeugnisse zur Viehfütterung	123 039	699 484	754 335	40 761	210 166	201 142	18 590	98 754	100 584
331	Sonstige pflanzliche Nahrungsmittel	311 386	1 179 461	1 262 282	719 314	2 770 936	2 445 317	328 041	1 295 901	1 222 395
332	Lebende Pflanzen und Erzeugnisse der Ziergärtnerei	54 115	189 883	175 774	312 338	1 063 621	1 068 481	142 442	496 641	531 222
4	Genußmittel	252 660	948 043	938 548	943 428	3 749 965	3 765 506	430 247	1 755 595	1 680 188
401	Hopfen	338	1 840	2 214	3 294	16 387	18 483	1 502	7 672	9 311
402	Kaffee	78 341	294 006	251 906	249 361	952 751	1 101 099	113 728	446 492	549 961
403	Tee	2 767	12 629	10 776	15 080	70 473	61 293	6 865	32 982	30 530
404	Rohtabak	15 230	71 863	57 961	133 809	627 039	463 841	61 031	294 003	230 335
405	Tabakerzeugnisse	5 554	22 088	21 802	103 416	414 790	422 750	47 161	193 843	211 086
406	Bier	19 683	84 338	92 472	20 693	86 348	92 982	9 435	40 437	46 251
407	Branntwein	23 709	87 073	86 834	109 647	482 400	430 111	50 000	226 266	214 726
408	Wein	107 038	374 207	414 583	308 128	1 099 777	1 174 947	140 525	513 900	587 988
5 - 8	Gewerbliche Wirtschaft	39 889 019	151 284 318	150 784 753	77 231 618	306 464 367	267 186 710	35 222 687	143 409 271	133 356 328
5	Rohstoffe	20 936 760	72 529 351	68 942 315	5 489 940	20 166 855	17 397 493	2 503 946	9 437 182	8 693 604
501	Abfallseide, Seidengehäuse	107	525	665	1 482	8 612	8 321	675	4 046	4 135
502	Zellwolle, synthetische Fasern u. Abfälle von Chemiefasern	24 173	94 720	99 008	76 657	324 455	313 214	34 954	151 986	156 503
503	Wolle und andere Tierhaare, roh und bearb., Reißwolle	6 997	31 431	25 380	50 949	228 584	183 728	23 236	106 961	91 793
504	Baumwolle, roh u. bearb., Reißbaumwolle, Abfälle	24 049	101 446	84 774	52 441	218 169	133 644	23 923	102 103	66 700
505	Flachs, Hanf, Jute, Hartfasern u. sonst. pflanzl. Spinnstoffe	1 974	8 733	9 355	3 092	12 920	11 870	1 411	6 036	5 904
506	Abfälle von Gespinnstwaren, Lumpen	4 379	20 645	14 121	4 961	20 789	16 583	2 254	9 706	8 302
507	Felle zu Pelzwerk, roh	38	119	158	11 478	32 188	34 079	5 237	15 003	16 944
508	Andere Felle und Häute	5 993	27 878	29 079	25 037	109 637	84 382	11 413	51 332	42 151
509	Bettfedern	842	3 338	2 756	11 275	48 784	36 231	5 141	22 902	18 148
510	Holz zu Holzmasse	-	-	-	-	-	-	-	-	-
511	Bau- und Nutzholz (Rundholz)	243 558	829 759	859 200	64 867	232 948	235 266	29 589	108 929	117 527
512	Pflanzliche Stoffe zum Färben oder Gerben	76	475	227	147	765	317	87	359	157
513	Kautschuk, Guttapercha, Balata	27 659	121 600	101 185	37 918	169 228	133 928	17 296	79 348	66 789
514	Rohgummen, Rohschellack, Balsame und Kopale	1 210	3 620	3 068	4 298	13 060	9 733	1 960	6 103	4 907

Statistisches Bundesamt, Fachserie 7, R 1, 4/2001

Spezialhandel
2.3 Mengen und Werte nach Warengruppen und -untergruppen der
Ernährungswirtschaft und der Gewerblichen Wirtschaft

Nr. der Klassi- fika- tion	Warenbenennung	Ausfuhr								
		2001		2000		2001		2000		
		April		Januar/April		April		Januar/April		
		Tonnen		1 000 DM		1 000 \$				
1 - 4	Ernährungswirtschaft	3 552 015	15 214 424	15 307 286	4 140 409	16 898 578	15 022 237	1 888 076	7 907 260	7 498 919
	(Nahrungs-, Genuß-, Futtermittel)									
1	Lebende Tiere	16 240	92 809	125 803	46 819	280 057	347 791	21 348	131 399	173 838
101	Pferde	299	982	933	11 143	44 616	35 201	5 081	20 861	17 592
102	Rindvieh	3 256	30 314	47 110	9 730	93 163	165 662	4 438	43 875	82 785
103	Schweine	703	15 454	23 716	3 104	51 525	58 150	1 415	24 238	28 927
104	Sonstige lebende Tiere	11 982	45 859	54 043	22 842	90 753	88 778	10 414	42 425	44 534
2	Nahrungsmittel tierischen Ursprungs	529 691	2 230 465	2 171 795	1 295 242	5 325 938	4 514 816	590 702	2 492 313	2 251 910
201	Milch	340 770	1 336 537	1 304 115	387 071	1 580 220	1 321 912	176 543	740 057	658 173
202	Butter	5 564	19 900	15 661	32 702	113 784	82 574	14 913	53 137	41 141
203	Käse	46 295	177 069	159 971	282 611	1 072 529	906 508	128 895	501 758	451 816
204	Fleisch und Fleischwaren	76 564	393 936	318 729	354 830	1 556 207	1 284 042	161 822	727 938	640 755
205	Därme	3 129	17 048	20 304	24 486	120 277	123 020	11 164	56 281	61 400
206	Fische und Fischzubereitungen	31 278	129 328	98 570	175 885	669 011	558 707	80 188	312 847	279 427
207	Waldöl zur Ernährung	-	-	-	-	-	-	-	-	-
208	Schmalz, Talg u.a. tierische Öle und Fette zur Ernährung	8 863	45 440	64 762	6 606	34 667	42 960	3 015	16 267	21 469
209	Eier, Eiweiß, Eigelb	7 067	30 028	26 383	17 601	84 180	70 058	8 028	39 419	35 040
210	Honig	2 629	10 997	14 821	6 915	30 346	34 752	3 155	14 222	17 448
211	Fischmehl u.dgl.	7 532	70 182	148 479	6 535	64 717	90 283	2 979	30 387	45 241
3	Nahrungsmittel pflanzlichen Ursprungs	2 861 232	12 340 494	12 497 558	2 081 640	8 296 338	7 550 616	949 184	3 881 877	3 770 253
301	Weizen	322 484	1 707 755	1 898 884	97 295	512 401	515 084	44 378	240 132	257 288
302	Roggen	112 639	436 223	969 623	23 301	90 735	128 834	10 628	42 375	64 700
303	Gerste	132 283	998 890	1 326 818	36 154	267 559	291 244	16 490	126 134	144 324
304	Hafer	1 628	9 874	9 883	622	3 566	3 346	283	1 674	1 659
305	Mais	40 470	194 612	187 176	26 871	83 141	71 111	12 258	38 760	35 319
306	Hirse und sonstiges Getreide	3 877	20 749	25 658	1 349	6 210	7 057	613	2 898	3 539
307	Reis	6 529	16 672	20 888	9 079	24 180	28 670	4 130	11 234	14 235
308	Müllereierzeugnisse	78 948	264 858	303 286	36 544	121 560	125 857	16 650	56 721	62 967
309	Malz	51 264	184 469	170 527	30 518	108 140	84 381	13 915	50 518	42 150
310	Nichtöhlhaltige Sämereien	4 400	13 909	15 449	20 643	246 603	233 225	9 407	116 116	117 568
311	Hülsenfrüchte zur Ernährung	1 070	6 060	3 854	1 368	7 531	5 154	618	3 504	2 548
312	Hülsenfrüchte zur Viehfütterung	473	7 516	10 452	321	3 592	4 041	147	1 690	2 031
313	Grün- und Rauhfutter	12 964	49 264	47 644	2 417	9 211	7 969	1 100	4 309	3 984
314	Kartoffeln	133 665	571 211	487 907	23 969	87 848	91 685	10 929	41 105	45 802
315	Andere Hackfrüchte	724	869	373	101	129	99	45	57	49
316	Gemüse und sonstige Küchengewächse	30 074	117 623	89 657	44 567	185 147	145 363	20 326	86 602	72 623
317	Obst, außer Südfrüchten	13 934	47 773	50 760	29 489	101 023	96 346	13 437	47 152	47 925
318	Südfrüchte	12 953	61 894	58 255	30 787	146 503	122 004	14 031	68 719	60 844
319	Gemüse, Obstkonserven, Fruchtsäfte u.dgl.	120 533	444 048	462 045	199 592	738 884	728 660	90 997	345 875	363 766
320	Kakao, roh	243	2 310	855	522	4 345	1 787	237	2 041	889
321	Kakaoverzeugnisse	34 232	139 923	103 974	175 638	738 504	540 553	80 099	345 689	270 040
322	Gewürze	934	4 409	4 708	9 805	49 332	44 206	4 437	23 012	21 959
323	Zucker	142 220	561 345	571 894	104 210	413 157	371 242	47 520	193 336	185 760
324	Ölfrüchte zur Ernährung	32 409	273 974	312 523	16 496	131 490	123 128	7 522	61 615	61 084
325	Pflanzliche Öle und Fette zur Ernährung	112 577	395 943	428 780	98 838	351 101	369 600	45 073	184 011	184 793
326	Margarine und ähnliche Speisefette	22 239	92 680	102 993	30 972	128 840	138 946	14 125	60 336	69 520
327	Ölkuchen	228 975	930 818	798 425	82 782	351 556	231 311	37 757	164 632	115 542
328	Kleie	21 163	74 742	70 363	4 131	14 511	13 133	1 879	6 793	6 805
329	Sonstige Abfallerzeugnisse zur Viehfütterung	53 675	296 451	285 950	35 585	149 704	132 965	16 230	70 118	66 396
331	Sonstige pflanzliche Nahrungsmittel	1 120 711	4 377 230	3 637 872	864 115	3 064 203	2 734 310	394 076	1 432 117	1 364 877
332	Lebende Pflanzen und Erzeugnisse der Ziergärtnerei	10 945	36 398	40 083	43 561	155 632	159 305	19 847	72 602	79 467
4	Genußmittel	144 853	550 857	512 130	716 708	2 996 245	2 609 014	326 842	1 401 671	1 302 918
401	Hopfen	1 543	7 731	9 367	27 482	124 769	125 537	12 530	58 492	62 957
402	Kaffee	20 350	88 899	87 550	117 807	563 094	624 156	53 733	263 816	313 091
403	Tee	1 841	6 782	5 725	15 791	60 204	50 374	7 198	28 170	25 154
404	Rohtabak	5 861	18 937	11 634	40 655	137 940	84 840	18 542	64 442	42 359
405	Tabakerzeugnisse	12 601	52 941	40 769	317 395	1 343 151	992 903	144 761	627 795	495 771
406	Bier	76 888	272 050	262 698	99 688	354 903	332 175	45 474	165 938	165 344
407	Branntwein	7 415	38 203	32 821	41 733	200 243	195 877	19 016	93 922	97 054
408	Wein	18 354	65 315	61 568	56 157	211 941	203 152	25 588	99 096	101 188
5 - 8	Gewerbliche Wirtschaft	20 682 992	77 049 907	76 345 733	93 691 357	377 273 789	328 908 073	42 728 844	176 513 425	164 109 419
5	Rohstoffe	4 968 379	16 368 741	16 646 295	665 451	2 678 574	2 642 523	303 446	1 252 958	1 316 541
501	Abfallseide, Seidengehäuse	57	342	321	1 046	7 229	5 813	476	3 391	2 911
502	Zellwolle, synthetische Fasern u. Abfälle von Chemiefasern	23 628	98 376	112 359	90 307	396 719	381 445	41 188	180 941	189 915
503	Wolle und andere Tierhaare, roh und bearb., Reißwolle	3 665	18 848	18 582	34 591	182 170	173 226	15 777	85 411	86 368
504	Baumwolle, roh u. bearb., Reißbaumwolle, Abfälle	4 736	21 467	16 282	10 593	51 540	30 354	4 831	24 148	15 159
505	Flachs, Hanf, Jute, Hartfasern u. sonst. pflanzl. Spinnstoffe	208	731	553	373	1 646	1 271	172	773	625
506	Abfälle von Gespinnstwaren, Lumpen	21 764	95 978	87 959	32 585	137 333	122 949	14 858	64 234	61 381
507	Felle zu Pelzwerk, roh	36	135	148	10 191	31 896	24 433	4 648	14 922	12 174
508	Andere Felle und Häute	9 101	37 176	44 276	36 080	141 035	135 889	16 454	65 957	67 638
509	Bettfedern	396	1 800	1 870	5 916	26 620	24 977	2 699	12 493	12 456
510	Holz zu Holzmasse	-	-	-	-	-	-	-	-	-
511	Bau- und Nutzholz (Rundholz)	336 947	1 362 801	1 522 385	85 462	289 975	352 743	38 982	135 444	175 873
512	Pflanzliche Stoffe zum Färben oder Gerben	30	89	114	115	434	412	50	199	199
513	Kautschuk, Guttapercha, Balata	3 871	16 234	16 464	4 794	19 695	19 032	2 182	9 222	9 501
514	Rohgummen, Rohschellack, Balsame und Kopale	299	1 770	1 921	2 198	13 187	12 017	1 000	6 190	6 003

Statistisches Bundesamt, Fachserie 7, R 1, 4/2001

Spezialhandel **2.3 Mengen und Werte nach Warengruppen und -untergruppen der Ernährungswirtschaft und der Gewerblichen Wirtschaft**

Nr. der Klassifikation	Warenbenennung	Einfuhr							
		2001		2000		2001		2000	
		April		Januar/April		April		Januar/April	
		Tonnen		1 000 DM		1 000 \$		1 000 \$	
515	Ölfrüchte für techn. Öle	21 058	86 437	63 596	9 014	41 868	27 652	4 111	19 611
516	Steinkohlen einschl. Preßkohlen	2 730 890	9 288 380	7 066 264	252 721	837 520	471 132	115 265	390 891
517	Braunkohlen einschl. Preßkohlen	208 797	812 373	762 229	6 623	26 670	28 712	3 020	12 483
518	Erdöl, roh	9 556 983	36 092 229	33 394 098	3 919 031	14 752 055	12 873 540	1 787 467	6 907 139
519	Eisenerze	4 937 575	13 707 299	15 221 495	301 417	822 700	844 184	137 479	382 485
520	Eisen-, manganhaltige Abbrände, Schlacken u.dgl.	26 490	196 043	121 975	1 622	6 643	5 659	739	3 095
521	Manganerze	743	2 032	2 262	1 026	2 533	2 390	469	1 179
522	Kupfererze und kupferhaltige Kiesabbrände	287 111	509 508	221 335	129 411	391 217	188 444	59 026	183 460
523	Bleierze	9 880	51 814	53 356	7 790	32 096	37 715	3 553	14 980
524	Zinkerze	60 100	111 425	72 475	33 686	62 004	46 818	15 364	28 835
525	Chromerze	5 937	42 867	34 822	1 354	9 931	7 545	617	4 653
526	Nickelerze	1	1 759	3 212	43	18 421	42 729	20	8 683
527	Schwefelkies	111	20 296	10 245	88	1 717	1 271	41	815
528	Sonstige Erze und Metallaschen	100 093	363 146	344 930	135 057	503 501	416 210	61 598	235 267
529	Bauxit, Kryolith	305 527	676 632	729 163	26 579	68 482	57 027	12 122	31 896
530	Speise- und Industriesalz	179 632	712 807	741 722	10 848	45 150	57 799	4 949	21 131
531	Kaliohsalze	-	13	904	-	3	163	-	1
532	Sonstige Steine und Erden	1 806 696	7 450 066	7 748 569	181 829	664 792	656 122	82 928	310 989
533	Rohphosphate	19 334	48 494	40 021	2 158	6 140	4 650	985	2 863
534	Sonstige Rohstoffe für chemische Erzeugnisse	52 246	137 996	146 949	41 872	158 032	156 835	19 096	73 922
536	Pflanzliche Flecht- und Polsterstoffe u.dgl.	3 174	10 840	9 434	2 846	10 963	10 199	1 296	5 121
537	Edelsteine, Schmucksteine und Perlen, roh	98	595	620	8 171	41 094	47 859	3 727	19 254
538	Sonstige Rohstoffe, auch Abfälle	283 231	962 015	923 664	72 152	243 184	211 542	32 918	113 615
6	Halbwaren	11 881 965	50 190 286	53 602 938	8 467 665	33 850 896	27 455 496	3 862 014	15 846 516
601	Rohseide und Seidengespinste	137	598	755	8 551	35 230	39 021	3 898	16 476
602	Reyon (Kunstseide), synthetische Fäden, auch gezwirnt	19 043	75 061	63 934	174 101	687 629	607 798	79 415	321 571
	Gespinnste aus:								
603	Zeilwolle und synthetische Fasern	5 294	21 230	18 475	52 186	196 985	167 430	23 799	92 133
604	Wolle und anderen Tierhaaren	1 899	7 109	7 988	38 572	148 425	156 749	17 589	69 288
605	Baumwolle	7 517	30 272	32 425	52 324	214 848	206 860	23 872	100 596
606	Flachs, Hanf, Jute, Hartfasern u.dgl.	709	3 344	3 154	2 413	10 486	10 040	1 100	4 916
607	Bau- und Nutzholz (Schnittholz)	238 096	884 175	1 124 902	136 871	522 777	689 652	62 420	244 465
608	Holzmasse, Zellstoff	345 928	1 414 742	1 441 885	436 875	1 855 900	1 610 920	199 262	868 679
609	Kautschuk, bearbeitet	18 181	72 620	76 305	83 584	334 371	320 073	38 127	156 464
610	Glasmasse, Rohglas	1 380	4 733	4 544	11 598	38 948	29 910	5 289	18 191
611	Zement	252 688	692 012	987 064	33 379	95 868	123 597	15 223	44 683
612	Sonstige mineralische Baustoffe	308 167	1 033 652	1 355 894	158 468	575 428	600 033	72 281	268 909
613	Roheisen	30 413	162 481	112 588	9 693	39 357	31 956	4 422	18 378
614	Alteisen (Schrott)	270 808	1 265 707	1 097 331	69 576	324 184	328 740	31 731	152 065
615	Ferrolegerungen	85 038	333 283	361 913	127 460	491 159	486 964	58 132	229 869
616	Eisenhalbzeug	276 020	1 125 775	1 130 195	202 648	886 566	907 083	92 423	413 944
	NE-Metalle, roh, auch Legierungen und Altmetalle:								
617	Aluminium	185 900	714 479	667 474	613 811	2 407 528	1 992 959	279 952	1 125 911
618	Kupfer	81 409	372 972	398 475	273 549	1 277 724	1 229 939	124 767	599 189
619	Nickel	9 177	29 988	51 417	120 725	418 045	705 308	55 058	195 489
620	Blei	18 134	69 163	44 329	26 817	92 114	47 667	12 230	43 020
621	Zinn	3 061	10 033	7 130	34 071	111 419	77 946	15 538	51 989
622	Zink	27 023	124 290	102 117	62 870	294 741	239 072	28 671	138 069
623	Sonstige unedle Metalle	9 004	36 686	29 055	70 291	292 020	232 076	32 049	136 701
624	Fettsäuren, Paraffin, Vaseline und Wachse	65 106	241 081	255 565	67 881	269 071	262 745	30 954	125 830
625	Sonstige techn. Fette und Öle	46 529	194 269	194 157	38 922	166 926	245 773	17 756	78 173
626	Koks	677 337	2 470 088	1 731 460	117 582	441 127	248 593	53 627	206 077
627	Rückstände der Erdöl- und Steinkohlenteerdestillation	137 464	685 351	633 430	47 572	173 526	143 447	21 698	81 321
628	Kraftstoffe, Schmieröle, Erdgas	7 762 913	33 590 576	36 016 702	3 480 321	15 242 612	10 890 669	1 587 366	7 144 126
629	Teer und Teerdestillationserzeugnisse	131 703	770 792	853 523	87 111	485 738	416 489	39 732	227 806
630	Aufbereitete Kalidüngemittel	10 488	38 597	36 724	2 600	8 965	9 366	1 186	4 182
631	Thomasphosphatmehl	-	8	90	-	2	18	-	1
632	Sonstige Phosphordüngemittel	12 286	62 098	68 104	3 617	18 477	17 452	1 648	8 662
633	Stickstoff- u. and. anderweitig nicht genannte Düngemittel	362 090	1 707 068	2 473 709	102 252	474 154	479 019	46 639	222 187
634	Gerbstoffauszüge	220	1 337	1 768	344	2 162	2 481	157	1 016
635	Sonstige chemische Halbwaren	456 915	1 853 195	2 120 140	481 361	1 963 502	1 904 067	219 507	919 236
637	Gold für gewerbliche Zwecke	149	910	108	132 343	629 895	332 566	60 361	295 402
638	Sonstige Halbwaren	23 741	90 515	98 111	1 105 326	2 622 987	1 661 018	504 135	1 221 502
7 + 8	Fertigwaren	7 070 294	28 564 681	28 219 500	63 274 013	252 446 616	222 333 721	28 856 727	118 125 573
7	Vorerzeugnisse	3 968 102	16 236 878	16 200 183	9 117 216	36 356 209	33 044 698	4 158 091	17 007 645
	Gewebe, Gewirke u.dgl. aus:								
701	Seide, Reyon (Kunstseide) und synthetischen Fäden	13 021	47 206	43 680	261 417	971 852	915 592	119 207	454 248
702	Zeilwolle und synthet. Fasern	20 751	82 045	98 696	194 873	748 604	791 488	88 863	350 174
703	Wolle und anderen Tierhaaren	4 906	20 282	22 823	153 120	605 437	625 894	69 836	283 243
704	Baumwolle	10 216	39 549	39 536	165 533	676 966	626 361	75 461	316 852
705	Flachs, Hanf, Jute, Hartfasern u.dgl.	4 113	18 919	20 627	70 317	306 170	320 248	32 073	143 322
706	Leder	3 048	11 531	10 988	110 016	418 726	361 739	50 178	195 787
707	Felle zu Pelzwerk, bearbeitet	125	391	520	18 021	62 880	45 359	8 222	29 385
708	Papier und Pappe	729 138	2 962 027	2 951 542	1 117 605	4 536 426	4 072 106	509 739	2 124 592
709	Furniere, Sperrholz u.dgl.	218 879	828 629	883 476	242 241	897 014	985 473	110 495	419 496
710	Steinzeug-, Ton- und Porzellanerzeugnisse	134 000	525 523	585 598	159 694	616 028	633 833	72 838	288 247
711	Glas	66 374	248 575	282 880	176 473	621 062	555 154	80 487	290 291
712	Kunststoffe	657 262	2 690 514	2 622 824	1 862 120	7 589 486	7 075 438	849 278	3 550 422
713	Teerfarbstoffe	10 435	38 223	35 632	136 833	522 953	505 599	62 398	244 658
714	Sonstige Farbstoffe, Farben, Lacke und Kitten	48 206	173 287	175 059	292 109	1 117 794	939 401	133 222	522 270

Statistisches Bundesamt, Fachserie 7, R 1, 4/2001

Spezialhandel
2.3 Mengen und Werte nach Warengruppen und –untergruppen der
Ernährungswirtschaft und der Gewerblichen Wirtschaft

Nr. der Klassi- fika- tion	Warenbenennung	Ausfuhr								
		2001		2000		2001		2000		
		April		Januar/April		April		Januar/April		
		Tonnen		1 000 DM		1 000 \$		1 000 \$		
515	Ölfrüchte für techn. Öle	647	4 060	12 526	503	2 582	5 300	229	1 214	2 639
516	Steinkohlen einschl. Preßkohlen	10 401	52 709	71 038	2 043	18 225	20 675	934	8 603	10 272
517	Braunkohlen einschl. Preßkohlen	44 998	176 223	83 595	4 665	19 117	12 888	2 128	8 958	6 494
518	Erdöl, roh	0	97 096	155 494	2	46 902	60 764	-	21 808	29 419
519	Eisenerze	489	6 246	5 382	145	634	437	67	297	215
520	Eisen-, manganhaltige Abbrände, Schlacken u.dgl.	192 922	756 617	588 576	3 199	11 495	9 673	1 459	5 381	4 827
521	Manganerze	-	530	128	-	146	114	-	69	58
522	Kupfererze und kupferhaltige Kiesabbrände	2 434	7 390	6 163	2 059	6 737	5 157	940	3 164	2 571
523	Bleierze	73	8 446	191	21	285	34	10	135	17
524	Zinkerze	7 522	19 898	18 187	3 289	8 585	7 950	1 499	3 996	3 982
525	Chromerze	558	2 278	5 811	197	888	1 953	90	417	972
526	Nickelerze	748	2 843	2 038	1 800	8 372	5 790	821	3 919	2 838
527	Schwefelkies	21	171	168	24	172	160	11	81	81
528	Sonstige Erze und Metallaschen	5 107	24 458	23 549	12 996	44 692	32 389	5 928	20 830	16 168
529	Bauxit, Kryolith	2 317	11 487	9 251	877	4 303	2 482	402	2 021	1 234
530	Speise- und Industriesalz	135 143	970 794	901 361	11 757	67 100	53 438	5 356	31 542	26 822
531	Kaliohsalze	1 274	11 884	10 661	141	959	1 067	64	452	532
532	Sonstige Steine und Erden	3 451 947	9 471 074	9 637 417	181 168	591 284	540 404	82 610	276 129	269 411
533	Rohphosphate	51	79	-	7	11	-	3	5	-
534	Sonstige Rohstoffe für chemische Erzeugnisse	122 974	587 404	639 424	42 892	184 077	165 368	19 543	86 238	82 597
536	Pflanzliche Flecht- und Polsterstoffe u.dgl.	220	654	853	826	2 241	2 138	374	1 038	1 058
537	Edelsteine, Schmucksteine und Perlen, roh	80	281	264	3 501	13 028	14 215	1 599	6 097	7 082
538	Sonstige Rohstoffe, auch Abfälle	583 516	2 500 372	2 650 988	79 088	357 260	415 566	36 062	167 239	207 049
6	Halbwaren	7 095 213	25 706 465	26 570 701	5 215 727	19 994 489	17 812 308	2 378 661	9 348 379	8 690 118
601	Rohseide und Seidengespinste	184	571	510	9 947	31 258	24 657	4 537	14 584	12 211
602	Reyon (Kunstseide), synthetische Fäden, auch gezwirnt Gespinste aus:	38 819	175 138	191 609	359 074	1 432 184	1 436 287	163 739	669 929	716 085
603	Zellwolle und synthetische Fasern	5 140	22 472	22 206	57 080	244 941	216 775	26 033	114 555	108 172
604	Wolle und anderen Tierhaaren	2 773	10 077	8 761	57 528	201 096	164 072	26 241	93 798	81 474
605	Baumwolle	5 888	22 488	18 011	40 991	173 572	145 192	18 676	81 156	72 463
606	Flachs, Hanf, Jute, Hartfasern u.dgl.	196	885	876	1 875	9 027	8 589	853	4 227	4 296
607	Bau- und Nutzholz (Schnittholz)	246 607	1 024 988	819 174	116 664	439 260	384 444	53 201	205 518	191 854
608	Holzmasse, Zellstoff	35 981	135 477	135 080	39 701	170 839	165 111	18 108	80 017	82 247
609	Kautschuk, bearbeitet	17 721	72 964	82 357	106 118	429 002	417 128	48 381	200 693	208 134
610	Glasmasse, Rohglas	5 174	21 322	21 963	75 205	312 507	244 962	34 304	146 302	122 517
611	Zement	395 593	1 165 887	1 079 201	43 466	135 778	132 640	19 824	63 296	66 224
612	Sonstige mineralische Baustoffe	305 870	1 063 689	1 020 567	245 163	882 082	823 136	111 806	412 399	410 939
613	Roheisen	9 803	37 579	48 888	2 320	9 540	12 081	1 058	4 472	6 027
614	Alleisen (Schrott)	557 183	2 245 725	2 603 538	182 485	625 940	821 360	83 232	292 645	409 386
615	Ferrolegierungen	10 594	51 643	44 946	22 338	103 367	97 579	10 183	48 472	48 701
616	Eisenhalbzeug	392 023	1 587 794	2 184 020	307 089	1 277 318	1 593 033	140 074	597 928	796 805
	NE-Metalle, roh, auch Legierungen und Altmetalle:									
617	Aluminium	75 681	298 990	305 116	220 352	859 875	801 205	100 507	402 136	399 812
618	Kupfer	34 070	127 093	123 700	96 218	391 915	334 805	43 879	183 562	167 211
619	Nickel	2 562	10 739	14 319	37 006	138 074	128 644	16 876	64 658	64 071
620	Blei	16 079	49 475	28 642	18 742	59 713	32 641	8 548	27 856	18 254
621	Zinn	254	983	654	2 319	9 624	5 745	1 058	4 497	2 860
622	Zink	19 365	62 122	49 930	43 461	140 122	114 249	19 817	65 384	57 020
623	Sonstige unedle Metalle	1 535	10 758	8 587	55 318	208 182	155 120	25 217	97 362	77 429
624	Fettsäuren, Paraffin, Vaseline und Wachs	44 489	202 411	185 952	80 986	363 485	343 305	36 919	170 353	171 433
625	Sonstige techn. Fette und Öle	52 940	219 472	209 063	43 505	176 770	172 778	19 838	82 827	86 333
626	Koks	7 484	41 856	30 020	2 497	13 240	9 083	1 138	6 235	4 514
627	Rückstände der Erdöl- und Steinkohlenteerdestillation	154 553	448 306	455 538	50 827	136 074	127 648	23 185	63 512	63 784
628	Kraftstoffe, Schmieröle, Erdgas	3 290 804	11 275 111	11 426 231	1 601 270	5 536 054	4 453 537	730 320	2 584 484	2 223 688
629	Teer und Teerdestillationserzeugnisse	137 437	573 612	673 316	89 203	353 657	375 594	40 680	165 694	186 782
630	Aufbereitete Kalidüngemittel	362 377	1 618 346	1 742 672	101 915	435 095	434 896	46 481	203 613	218 937
631	Thomasphosphatmehl	-	120	53	-	35	10	-	16	4
632	Sonstige Phosphordüngemittel	6 914	26 102	15 901	956	5 165	4 802	435	2 428	2 381
633	Stickstoff- u. and. anderweitig nicht genannte Düngemittel	167 398	575 484	484 084	53 383	202 002	124 073	24 344	94 243	61 809
634	Gerbstoffauszüge	311	472	393	802	1 165	921	366	539	466
635	Sonstige chemische Halbwaren	649 621	2 357 070	2 336 955	537 328	2 264 361	1 983 658	245 023	1 059 334	989 791
637	Gold für gewerbliche Zwecke	103	304	169	80 239	348 234	278 191	27 474	163 466	139 054
638	Sonstige Halbwaren	41 688	170 944	197 703	452 356	1 873 936	1 244 359	206 306	876 209	620 950
7 + 8	Fertigwaren	8 619 400	34 974 701	33 128 737	87 810 179	354 600 726	308 453 242	40 046 737	165 912 088	153 902 760
7	Vorerzeugnisse	4 824 064	19 771 619	19 376 342	13 191 205	53 717 357	48 906 061	6 015 807	25 137 730	24 398 868
	Gewebe, Gewirke u.dgl. aus:									
701	Seide, Reyon (Kunstseide) und synthetischen Fäden	15 920	56 217	54 152	391 703	1 501 578	1 367 365	178 598	702 191	682 615
702	Zellwolle und synthet. Fasern	9 109	35 404	34 005	197 613	777 682	785 086	90 122	363 861	391 857
703	Wolle und anderen Tierhaaren	2 539	7 316	6 987	112 549	352 288	329 660	51 341	164 247	163 738
704	Baumwolle	11 637	45 899	40 363	235 411	1 020 648	881 185	107 328	477 872	440 262
705	Flachs, Hanf, Jute, Hartfasern u.dgl.	5 821	23 941	23 111	134 636	510 915	489 677	61 396	239 035	244 765
706	Leder	5 614	20 536	21 376	137 821	502 487	444 871	62 850	234 982	222 210
707	Felle zu Pelzwerk, bearbeitet	61	228	232	12 087	54 449	44 267	5 516	25 484	22 111
708	Papier und Pappe	679 804	2 833 319	2 771 138	1 231 764	5 193 639	4 764 803	561 790	2 431 254	2 376 839
709	Furniere, Sperrholz u.dgl.	216 777	982 281	919 133	292 460	1 194 966	1 044 041	133 369	558 758	520 604
710	Steinzeug-, Ton- und Porzellanerzeugnisse	38 525	148 391	139 648	89 575	368 575	345 301	40 837	172 292	171 836
711	Glas	89 741	338 696	484 363	232 025	844 241	789 625	105 777	394 631	394 095
712	Kunststoffe	1 038 457	4 213 047	4 049 478	3 263 550	13 312 039	12 391 373	1 488 378	6 229 146	6 178 970
713	Teerfarbstoffe	14 728	60 757	74 227	260 708	1 075 887	1 293 406	118 917	503 646	645 927
714	Sonstige Farbstoffe; Farben, Lacke und Kitten	155 259	566 206	552 455	758 966	2 991 573	2 753 796	346 154	1 399 545	1 372 995

Statistisches Bundesamt, Fachserie 7, R 1, 4/2001

Spezialhandel
2.3 Mengen und Werte nach Warengruppen und –untergruppen der
Ernährungswirtschaft und der Gewerblichen Wirtschaft

Nr. der Klassi- fika- tion	Warenbenennung	Einfuhr							
		2001		2000		2001		2000	
		April		Januar/April		April		Januar/April	
		Tonnen		1 000 DM		1 000 \$		1 000 \$	
715	Dextrine, Gelatine und Leime	13 433	67 124	71 430	63 791	260 377	244 910	29 092	121 794
716	Sprengstoffe, Schießbedarf, Zündwaren	1 945	10 450	17 272	18 305	83 452	103 765	8 346	39 105
717	Sonst. chemische Vorerzeugnisse	603 698	2 686 514	2 810 552	1 752 729	6 966 193	5 847 143	799 294	3 259 013
718	Gußrohren	3 358	14 043	18 661	8 392	32 835	39 593	3 830	15 387
719	Stahlrohren	78 923	326 190	293 747	138 417	596 436	502 048	63 143	279 165
720	Stab- und Formeisen	447 907	2 005 274	2 029 038	447 314	1 966 716	1 826 367	204 030	920 644
721	Blech aus Eisen	585 431	2 292 219	2 028 404	624 721	2 518 404	2 117 554	284 942	1 177 339
722	Draht aus Eisen	176 968	610 652	636 635	168 772	620 123	613 903	76 968	289 832
723	Eisenbahnoberbaumaterial	11 151	53 344	39 769	11 307	53 893	49 141	5 155	25 323
724	Schmiedbarer Guß, Schmiedestücke	12 793	49 819	44 550	41 825	163 265	143 441	19 072	76 304
	Stangen, Bleche, Draht usw. aus:								
725	Kupfer, Kupferlegierungen	27 080	116 980	120 205	144 591	607 721	549 108	65 936	284 320
726	Aluminium, Aluminiumlegierungen	74 222	277 422	276 812	472 349	1 769 490	1 595 260	215 420	826 985
727	sonstigen unedlen Metallen	8 054	28 282	24 500	149 596	551 004	445 381	68 231	257 471
728	Edelmetallen	16	137	100	32 470	143 276	144 621	14 810	67 003
730	Edelsteine, Schmucksteine und Perlen, bearbeitet	79	261	260	66 410	260 984	310 791	30 290	121 907
731	Sonstige Vorerzeugnisse	2 569	11 489	14 389	15 855	70 642	57 987	7 235	33 086
8	Enderzeugnisse	3 102 192	12 327 803	12 019 317	54 156 797	216 090 407	189 289 023	24 698 636	101 117 928
	Strick-, Wirkwaren u.dgl. aus:								
801	Seide oder Chemiefasern	14 215	60 554	59 084	496 340	2 352 629	2 263 954	226 283	1 103 065
802	Wolle und anderen Tierhaaren	389	1 856	1 733	37 747	168 823	156 649	17 189	79 208
803	Baumwolle	23 980	95 211	93 694	716 911	3 015 393	2 900 470	326 934	1 411 625
	Sonstige Kleidung u.dgl. aus:								
804	Seide oder Chemiefasern	18 932	80 247	78 819	785 789	3 758 719	3 652 883	358 294	1 761 176
805	Wolle und anderen Tierhaaren	1 349	5 980	5 648	107 089	518 791	472 277	48 825	243 049
806	Baumwolle	24 890	102 884	91 620	840 768	3 657 857	2 992 536	383 391	1 711 948
807	Flachs, Hanf, Jute, Hanffasern u.dgl.	2 290	10 150	10 822	104 532	571 965	613 792	47 657	268 096
808	Hüte	799	2 962	2 877	30 948	124 275	130 219	14 099	58 111
809	Sonstige Spinnstoffwaren	33 757	123 104	113 616	346 873	1 368 394	1 234 508	158 178	640 068
810	Pelzwaren	78	260	350	6 785	28 218	30 009	3 090	13 222
811	Schuhe aus Leder	12 513	49 891	53 907	542 353	2 105 211	2 123 918	247 328	983 864
812	Andere Lederwaren	11 867	45 902	46 881	251 520	1 128 988	1 049 038	114 689	529 009
813	Papierwaren	155 424	595 577	506 355	497 067	1 913 887	1 544 031	226 862	896 094
814	Bücher, Karten, Noten, Bilder	31 196	156 996	136 346	246 915	1 098 531	987 069	112 580	514 898
815	Holzwaren	342 273	1 318 701	1 379 796	960 081	3 846 087	4 047 461	437 845	1 799 595
816	Kautschukwaren	94 941	380 137	372 963	783 504	3 111 124	2 882 993	357 277	1 455 039
817	Steinwaren	55 018	169 451	187 599	92 144	328 651	322 889	42 023	153 467
818	Steinzeug-, Ton-, Steingut- und Porzellanwaren	37 051	152 598	151 710	131 672	518 330	518 926	60 045	242 581
819	Glaswaren	67 334	263 282	266 137	283 831	1 114 392	983 294	129 464	521 254
820	Messerschmiedwaren	1 514	8 020	8 216	35 540	218 310	239 600	16 203	102 337
821	Werkzeuge und landwirtschaftliche Geräte	8 411	40 526	36 370	162 663	676 008	637 318	74 142	316 322
822	Sonstige Eisenwaren	450 543	1 714 340	1 796 458	1 935 666	7 613 180	7 017 878	882 741	3 561 770
823	Waren aus Kupfer und Kupferlegierungen	4 303	17 276	16 483	89 048	327 217	294 140	40 598	158 622
824	Edelmetallwaren, vergoldete und versilberte Waren	108	408	415	105 086	375 364	417 689	47 919	175 321
825	Sonstige Waren aus unedlen Metallen	57 684	228 613	218 144	530 357	2 102 734	1 889 860	241 836	983 602
826	Werkzeugmaschinen (einschl. Walzwerksanlagen)	24 416	100 539	98 758	527 439	2 178 072	1 955 248	240 540	1 019 500
827	Masch. f.d. Spinnstoff-, Leder- und Lederwarenindustrie	5 444	22 168	19 803	140 489	569 691	491 911	64 078	266 616
828	Landwirtschaftl. Maschinen (einschl. Ackerschleppern)	26 976	102 398	105 733	273 086	1 037 478	1 087 783	124 544	485 158
829	Dampflokomotiven	-	-	-	-	-	-	-	-
830	Kraftmaschinen	9 586	38 738	29 994	307 045	1 487 458	1 292 863	140 026	696 319
831	Pumpen, Druckluftmaschinen u.dgl.	47 310	182 237	171 789	1 112 108	4 134 067	3 688 998	507 156	1 932 687
832	Fördermittel	30 330	124 577	121 661	301 653	1 209 995	1 133 144	137 571	566 642
833	Papier- und Druckmaschinen	7 078	30 233	28 657	225 661	951 019	859 485	102 907	445 531
834	Büromaschinen	40 251	173 301	160 869	4 351 925	19 106 942	17 212 729	1 984 827	8 955 078
835	Maschinen für die Nahrungs- und Genußmittelindustrie	2 877	11 872	11 636	66 291	268 281	295 866	30 232	125 518
836	Sonstige Maschinen	160 364	547 699	473 968	2 629 826	9 597 275	8 138 628	1 199 312	4 487 409
841	Elektrotechnische Erzeugnisse (auch elektr. Maschinen)	247 254	1 055 451	1 003 272	11 641 511	47 420 777	39 756 478	5 308 184	22 198 443
842	Uhren	679	3 081	3 501	161 725	585 314	570 186	73 753	273 768
843	Feinmechanische und optische Erzeugnisse	17 038	67 720	65 930	1 909 785	7 471 038	6 413 041	870 927	3 494 554
844	Waren aus Wachs oder Fetten; Seifen	6 732	29 849	39 387	32 329	140 564	162 432	14 745	65 796
845	Waren aus Kunststoffen	123 384	490 465	501 456	1 207 756	4 800 468	4 762 856	550 779	2 246 182
846	Spielfilme und andere belichtete Filme und Platten	29	116	225	10 305	44 813	25 704	4 692	20 975
847	Phototechnische Erzeugnisse	7 117	27 342	31 983	189 455	716 657	844 372	96 395	335 034
848	Bleistifte und chem. Bürobedarf	5 225	20 740	23 964	37 806	153 635	149 631	17 235	71 917
849	Pharmazeutische Erzeugnisse (auch unzubereitet)	29 042	114 128	109 217	3 776 977	11 035 629	6 854 199	1 722 668	5 144 361
850	Kosmetische Erzeugnisse	16 284	89 072	104 821	250 671	1 269 483	1 209 587	114 323	595 043
851	Sonstige chemische Erzeugnisse	200 502	850 757	848 250	713 769	2 825 387	2 622 439	325 543	1 321 795
852	Musikinstrumente	758	3 287	3 156	29 986	111 367	98 075	13 669	52 063
853	Kinderspielzeug, Christbaumschmuck	14 543	54 711	49 348	280 201	1 232 856	889 388	127 775	577 283
855	Wasserfahrzeuge	12 213	120 944	64 338	81 555	706 713	335 857	37 202	331 488
856	Luftfahrzeuge	4 158	16 574	13 052	3 746 705	16 330 993	12 930 398	1 708 855	7 652 096
857	Kraftfahrzeuge	515 570	2 053 252	1 950 906	9 161 044	35 170 518	32 635 806	4 178 305	16 445 953
858	Fahrräder	9 715	37 502	36 066	173 092	665 191	617 392	78 941	310 891
859	Sonstige Fahrzeuge	45 417	165 823	184 473	248 829	921 674	905 957	113 488	430 954
869	Sonstige Enderzeugnisse	41 044	168 505	127 084	446 564	1 904 030	1 945 169	203 652	891 147
9	Außerdem:								
901	Rückwaren	112 504	211 333	110 802	682 904	2 864 791	2 484 514	311 476	1 341 202
902	Ersatzfg., nicht aufgliederb. Intrahandelsergebnis und einschl. Zuschüttung für Befreiungen	126	613	940	8 053 097	31 716 276	32 163 480	3 673 018	14 848 233
	Insgesamt	43 459 252	165 311 044	164 705 109	92 559 969	385 935 897	325 158 958	42 213 689	171 243 704

Statistisches Bundesamt, Fachserie 7, R 1, 4/2001

Spezialhandel
2.3 Mengen und Werte nach Warengruppen und –untergruppen der
Ernährungswirtschaft und der Gewerblichen Wirtschaft

Nr. der Klassi- fika- tion	Warenbenennung	Ausfuhr							
		2001		2000		2001		2000	
		April		Januar/April		April		Januar/April	
		Tonnen		1 000 DM		1 000 \$		1 000 \$	
715	Dextrine, Gelatine und Leime	27 593	108 568	110 211	110 593	458 889	427 597	50 440	214 716
716	Sprengstoffe, Schießbedarf, Zündwaren	2 632	8 036	8 185	13 828	55 699	59 293	6 299	26 006
717	Sonst. chemische Vorerzeugnisse	850 461	3 514 121	3 528 649	2 533 492	10 054 668	9 012 428	1 155 318	4 705 991
718	Gußrohre	10 498	50 105	65 517	16 452	77 747	84 739	7 505	36 321
719	Stahlrohre	146 247	518 570	428 556	279 338	1 044 596	837 018	127 395	487 696
720	Stab- und Formeisen	454 342	1 966 755	1 866 975	556 032	2 447 637	2 225 729	253 562	1 145 812
721	Blech aus Eisen	589 170	2 584 839	2 581 209	654 402	2 958 474	2 741 551	298 455	1 387 530
722	Draht aus Eisen	262 726	860 162	898 849	197 658	710 152	700 915	90 139	332 021
723	Eisenbahnoberbaumaterial	9 891	60 268	39 094	15 046	73 920	57 149	6 861	34 773
724	Schmiedbarer Guß, Schmiedestücke	8 563	32 496	26 480	38 576	159 745	131 755	17 593	74 691
	Stangen, Bleche, Draht usw. aus:								
725	Kupfer, Kupferlegierungen	69 382	299 504	268 920	412 892	1 846 595	1 510 831	188 285	864 563
726	Aluminium, Aluminiumlegierungen	92 007	379 825	347 217	650 635	2 669 828	2 152 716	296 763	1 248 977
727	sonstigen unedlen Metallen	13 385	41 843	39 045	193 871	730 315	604 045	88 414	341 227
728	Edelmetalle	114	361	298	100 784	385 489	335 351	45 974	180 217
730	Edelsteine, Schmucksteine und Perlen, bearbeitet	1	23	6	35 506	204 954	184 625	16 191	95 798
731	Sonstige Vorerzeugnisse	3 061	13 907	16 466	31 232	137 682	115 863	14 240	64 467
8	Enderzeugnisse	3 795 336	15 203 082	13 752 394	74 618 974	300 883 369	259 547 181	34 030 930	140 774 358
	Strick-, Wirkwaren u.dgl. aus:								
801	Seide oder Chemiefasern	3 306	13 278	11 853	184 237	899 015	812 403	83 955	420 837
802	Wolle und anderen Tierhaaren	103	467	534	12 112	57 349	55 896	5 497	26 809
803	Baumwolle	3 360	14 319	12 195	186 420	798 146	732 854	85 002	373 384
	Sonstige Kleidung u.dgl. aus:								
804	Seide oder Chemiefasern	4 434	18 541	16 306	345 552	1 701 894	1 605 093	157 518	796 997
805	Wolle und anderen Tierhaaren	499	2 682	2 297	82 016	488 499	430 554	37 384	229 364
806	Baumwolle	3 893	15 890	13 123	285 889	1 204 444	941 234	130 326	563 416
807	Flachs, Hanf, Jute, Hartfasern u.dgl.	591	2 612	2 435	56 680	281 510	265 036	25 837	131 600
808	Hüte	208	665	526	17 138	54 341	47 286	7 806	25 293
809	Sonstige Spinnstoffwaren	27 254	104 169	98 344	329 932	1 308 891	1 204 845	150 376	612 018
810	Pelzwaren	12	60	75	3 760	17 260	17 271	1 710	8 067
811	Schuhe aus Leder	2 906	11 358	11 147	188 528	737 033	684 707	85 976	344 220
812	Andere Lederwaren	1 922	6 424	5 838	96 416	378 126	334 765	43 938	178 697
813	Papierwaren	175 879	705 128	651 132	697 499	2 964 522	2 587 477	318 053	1 389 040
814	Bücher, Karten, Noten, Bilder	51 460	267 744	243 465	449 909	2 112 146	2 056 410	205 169	990 046
815	Holzwaren	146 314	557 407	455 247	657 058	2 567 996	2 320 465	299 622	1 200 822
816	Kautschukwaren	86 104	299 896	288 163	870 587	3 191 877	2 889 988	396 949	1 491 509
817	Steinwaren	15 863	58 266	50 275	84 344	332 810	335 142	38 456	155 527
818	Steinzeug-, Ton-, Steingut- und Porzellanwaren	13 685	66 835	60 641	124 222	549 123	512 934	56 626	256 692
819	Glaswaren	124 283	462 795	353 896	291 954	1 157 289	1 006 981	133 085	540 966
820	Messerschmiedwaren	1 670	6 520	6 438	101 964	391 633	369 872	46 483	182 639
821	Werkzeuge und landwirtschaftliche Geräte	9 522	35 595	35 538	320 924	1 214 444	1 179 531	146 308	567 583
822	Sonstige Eisenwaren	474 124	1 786 822	1 545 073	2 652 252	10 195 749	9 198 759	1 209 435	4 767 688
823	Waren aus Kupfer und Kupferlegierungen	8 899	40 078	38 640	153 523	663 081	566 350	70 005	310 223
824	Edelmetallwaren, vergoldete und versilberte Waren	51	178	238	136 410	494 729	478 778	62 221	230 885
825	Sonstige Waren aus unedlen Metallen	79 633	321 143	300 709	911 434	3 671 023	3 375 522	415 621	1 717 418
826	Werkzeugmaschinen (einschl. Walzwerksanlagen)	36 868	162 164	152 565	1 208 107	5 089 709	4 496 844	550 971	2 381 705
827	Masch. f.d. Spinnstoff-, Leder- und Lederwarenindustrie	19 348	81 312	69 547	695 589	2 924 115	2 635 859	317 246	1 368 023
828	Landwirtschaftl. Maschinen (einschl. Ackerschleppern)	45 065	162 652	152 532	628 709	2 265 273	2 109 234	286 727	1 057 733
829	Dampflokomotiven	-	-	-	-	-	-	-	-
830	Kraftmaschinen	17 232	58 470	48 571	986 167	2 838 473	2 174 139	449 772	1 323 264
831	Pumpen, Druckluftmaschinen u.dgl.	63 752	240 454	215 262	1 883 205	7 256 026	6 471 600	858 865	3 394 050
832	Fördermittel	59 865	236 416	210 219	803 643	3 270 441	2 852 320	366 556	1 530 386
833	Papier- und Druckmaschinen	22 536	100 481	94 665	1 063 219	4 618 172	3 909 059	484 934	2 161 793
834	Büromaschinen	19 319	82 317	70 876	2 520 479	10 912 906	9 823 610	1 149 586	5 112 430
835	Maschinen für die Nahrungs- und Genußmittelindustrie	8 143	30 839	29 235	298 754	1 231 597	1 064 844	136 255	576 304
836	Sonstige Maschinen	225 020	876 870	818 239	5 998 323	23 604 792	20 765 653	2 735 690	11 039 182
841	Elektrotechnische Erzeugnisse (auch elektr. Maschinen)	240 309	1 069 767	991 702	13 369 594	54 565 157	46 682 227	6 097 380	25 532 559
842	Uhren	406	1 555	1 657	91 208	369 827	337 437	41 574	172 848
843	Feinmechanische und optische Erzeugnisse	17 959	70 544	62 008	2 523 500	10 299 128	8 720 899	1 150 855	4 817 671
844	Waren aus Wachs oder Fetten; Seifen	15 989	70 111	66 542	86 361	297 074	292 460	30 259	139 059
845	Waren aus Kunststoffen	134 921	542 602	513 716	1 557 787	6 307 499	5 744 040	710 360	2 950 810
846	Spielfilme und andere belichtete Filme und Platten	38	110	108	13 327	57 185	40 010	6 070	26 745
847	Phototechnische Erzeugnisse	13 318	53 501	60 098	268 926	1 029 784	1 114 961	122 632	481 522
848	Bleistifte und chem. Bürobedarf	16 706	73 635	104 495	74 635	329 640	387 333	34 029	154 346
849	Pharmazeutische Erzeugnisse (auch unzubereitet)	39 486	172 987	165 143	2 843 641	12 474 709	10 663 808	1 296 904	5 840 307
850	Kosmetische Erzeugnisse	40 040	137 303	121 989	488 333	1 811 582	1 539 820	222 719	847 241
851	Sonstige chemische Erzeugnisse	381 709	1 557 237	1 517 194	1 545 707	6 157 101	5 520 263	704 937	2 880 705
852	Musikinstrumente	506	2 194	2 011	41 676	182 061	163 828	19 003	85 161
853	Kinderspielzeug, Christbaumschmuck	4 967	19 556	21 171	169 597	593 232	543 420	77 337	276 488
855	Wasserfahrzeuge	68 683	270 518	157 469	680 806	2 483 969	1 297 170	310 426	1 166 599
856	Luftfahrzeuge	3 667	12 490	10 081	4 757 749	16 504 955	11 110 246	2 169 990	7 715 717
857	Kraftfahrzeuge	965 377	4 012 771	3 610 292	19 378 374	81 083 241	70 738 848	8 838 423	37 946 567
858	Fahrräder	2 189	8 083	6 870	41 127	146 416	113 690	18 756	68 335
859	Sonstige Fahrzeuge	68 559	203 015	163 311	676 561	2 036 517	1 511 900	308 569	950 462
869	Sonstige Enderzeugnisse	27 370	114 656	110 702	703 330	2 709 858	2 711 896	320 747	1 266 805
9	Außerdem:								
901	Rückwaren	12 871	55 113	106 686	243 416	897 706	862 522	111 020	419 618
902	Erstatzfg., nicht aufgliederb. Intrahandelsresultat und einschl. Zuschätzung für Befreiungen	2 402	10 051	6 294	5 055 933	20 176 788	18 759 446	2 306 017	9 441 929
	Insgesamt	24 250 280	92 329 495	91 765 998	103 131 115	415 246 861	363 552 278	47 033 957	194 282 232

Statistisches Bundesamt, Fachserie 7, R 1, 4/2001

Spezialhandel
2.4 Index der tatsächlichen Werte, des Volumens und der Durchschnittswerte nach Warengruppen
der Ernährungswirtschaft und der Gewerblichen Wirtschaft; Austauschverhältnis *)

1995 = 100
2.4.1 Insgesamt

Jahr Monat	Einfuhr											
	Insgesamt ¹⁾	Ernahrungswirtschaft					Gewerbliche Wirtschaft					
		zusammen	Lebende Tiere	Nahrungsmittel tierischen Ursprungs	pflanzlichen Ursprungs	Genußmittel	zusammen	Rohstoffe	Halbwaren	zusammen	Fertigwaren Vor- Erzeugnisse	End-
Index der tatsächlichen Werte												
1999 MD	131,0	111,6	96,7	105,2	112,8	119,6	132,5	117,7	101,6	137,7	108,3	144,4
2000 MD	160,2	107,1	97,1	101,8	107,4	116,7	156,8	195,5	153,0	154,6	119,6	162,7
Jan./April 2000 MD	146,9	102,8	81,5	97,4	104,0	109,5	142,9	165,0	132,8	142,8	113,2	149,6
Jan./April 2001 MD	165,3	109,7	80,6	110,1	110,2	109,0	163,9	191,3	163,7	162,1	124,6	170,7
2000												
April	142,9	103,5	77,7	89,0	106,4	121,5	138,7	146,0	136,4	138,6	111,1	144,9
Mai	170,9	113,6	103,6	103,2	116,8	121,3	166,6	221,7	161,9	163,5	125,0	172,4
Juni	153,8	108,4	100,5	100,9	112,8	106,5	149,9	161,8	142,9	150,0	120,9	156,7
Juli	157,0	104,6	86,9	101,1	104,5	112,5	153,7	212,9	157,3	149,2	117,8	156,4
August	158,4	106,0	144,6	100,2	104,0	120,9	155,2	204,8	143,9	153,3	122,5	160,4
September	160,0	101,8	107,2	97,0	102,0	109,7	157,6	233,0	166,8	151,3	113,7	160,0
Oktober	178,9	117,4	77,1	116,4	112,6	140,1	174,9	194,0	174,1	173,7	133,7	182,9
November	184,6	111,1	116,6	104,3	109,8	127,5	182,2	245,6	182,6	177,8	132,1	188,4
Dezember	171,7	111,6	102,4	109,4	109,7	123,6	169,5	211,6	175,8	165,8	116,0	177,3
2001												
Januar	167,0	112,7	70,8	110,7	113,1	118,0	164,3	205,0	171,3	160,6	117,9	170,5
Februar	160,8	103,0	74,2	97,5	106,6	101,4	160,4	175,5	157,3	159,8	126,4	167,5
März	166,1	106,8	108,9	105,6	107,4	106,9	165,7	176,3	162,4	165,4	129,0	173,8
April	167,2	116,2	68,5	126,5	113,9	109,7	165,2	208,3	163,8	162,5	125,0	171,2
Index des Volumens ²⁾												
1999 MD	135,3	112,8	120,3	107,4	113,4	119,6	137,2	104,6	112,3	142,7	119,0	148,2
2000 MD	149,2	105,7	100,0	98,4	105,6	119,8	145,2	110,1	120,4	150,9	121,7	157,6
Jan./April 2000 MD	143,5	101,4	90,8	96,2	101,3	111,8	139,3	107,7	115,7	144,6	120,6	150,1
Jan./April 2001 MD	150,9	105,3	70,5	99,8	105,0	119,1	149,1	114,7	125,3	154,5	123,3	161,7
2000												
April	138,7	100,3	79,2	87,1	101,8	120,0	134,7	94,6	112,8	140,3	117,0	145,7
Mai	160,4	111,0	107,3	97,8	114,5	221,1	155,7	133,8	136,3	159,7	128,3	166,9
Juni	145,1	106,3	99,2	98,6	109,7	107,9	141,0	93,4	120,3	146,9	122,1	152,7
Juli	143,4	106,1	89,3	103,6	105,4	114,5	139,1	113,1	118,6	143,6	121,1	148,8
August	146,5	106,8	141,0	98,0	105,5	124,8	142,4	111,4	114,8	148,1	120,9	154,4
September	143,1	102,5	109,6	93,7	103,5	114,3	139,6	116,1	118,0	144,1	114,6	150,9
Oktober	160,8	116,3	79,3	109,4	113,1	143,5	155,9	95,9	125,0	164,1	129,9	172,0
November	165,7	107,7	113,2	95,6	107,3	130,7	162,6	115,0	122,7	171,1	129,0	180,8
Dezember	151,8	106,0	97,8	98,9	102,5	132,4	149,1	111,9	125,9	154,7	111,8	164,5
2001												
Januar	150,3	108,4	68,8	99,2	109,0	125,6	147,1	116,3	122,7	152,4	119,8	159,9
Februar	145,8	102,0	69,3	96,2	102,9	111,5	144,3	98,1	115,5	151,3	121,6	158,1
März	154,6	100,6	88,0	94,5	99,9	115,3	154,1	111,4	137,2	159,2	129,2	166,1
April	153,1	110,3	55,8	109,3	108,3	123,9	150,7	133,2	125,8	155,2	122,8	162,8
Index der Durchschnittswerte ²⁾												
1999 MD	96,8	98,9	80,4	97,9	99,5	100,0	96,6	112,5	90,4	96,4	91,0	97,4
2000 MD	107,4	101,4	97,1	103,5	101,7	97,4	108,0	177,5	127,1	102,5	98,3	103,2
Jan./April 2000 MD	102,4	101,4	89,7	101,3	102,7	97,9	102,6	153,2	114,7	98,7	93,9	99,6
Jan./April 2001 MD	109,5	104,1	114,4	110,3	105,0	91,5	110,0	166,7	130,7	104,9	101,0	105,6
2000												
April	103,1	103,3	98,1	102,1	104,5	101,3	103,0	154,4	120,9	98,8	95,0	99,4
Mai	106,5	102,4	96,6	105,5	102,0	99,4	107,0	165,7	118,8	102,4	97,4	103,3
Juni	106,0	102,0	101,3	102,3	102,8	98,7	106,3	173,3	118,8	102,1	99,0	102,7
Juli	109,4	98,5	97,4	97,5	99,1	98,3	110,5	188,2	132,6	103,9	97,3	105,2
August	108,1	99,3	102,6	102,3	98,6	96,9	109,0	183,8	125,4	103,5	101,3	103,9
September	111,8	99,3	97,8	103,5	98,6	96,0	112,9	200,7	141,4	105,0	99,3	106,0
Oktober	111,2	101,0	97,2	106,4	99,8	97,7	112,1	202,3	139,3	105,8	103,0	106,3
November	111,4	103,1	103,0	109,1	102,3	97,5	112,1	213,6	148,8	103,9	102,4	104,2
Dezember	113,1	105,3	104,7	110,6	107,0	93,3	113,7	189,1	139,6	107,2	103,8	107,8
2001												
Januar	111,1	104,0	102,9	111,6	103,7	93,9	111,7	176,3	139,7	105,4	98,4	106,6
Februar	110,3	101,0	107,0	101,3	103,6	90,9	111,1	179,0	136,2	105,6	104,0	105,9
März	107,5	106,2	123,7	111,8	107,5	92,8	107,6	158,2	118,4	103,9	99,9	104,6
April	109,2	105,3	122,9	115,7	105,1	88,6	109,6	156,4	130,2	104,7	102,0	105,2

*) Einschl. nicht aufgliederbares Intrahandelsergebnis.- Einschl. Zuschätzung für Befreiungen. - Siehe Vorbemerkung, Abschnitt 2.9.

1) Rückwaren und Ersatzlieferungen sind nicht in den einzelnen Warengruppen, sondern nur in der Gesamteinfuhr enthalten.- Siehe S. Vorbemerkung, Abschnitt 2.5. - 2) Siehe Vorbemerkung, Abschnitt 2.9.

Spezialhandel
2.4 Index der tatsächlichen Werte, des Volumens und der Durchschnittswerte nach Warengruppen
der Ernährungswirtschaft und der Gewerblichen Wirtschaft; Austauschverhältnis *)

1995 = 100

2.4.1 Insgesamt

Jahr Monat	Insgesamt ¹⁾	Ernährungswirtschaft					Ausfuhr		Gewerbliche Wirtschaft				Aus- tausch- verhält- nis ²⁾
		zusammen	Lebende Tiere	Nahrungsmittel		Genußmittel	zusammen	Rohstoffe	Halbwaren	Fertigwaren			
				tierischen Ursprungs	pflanzlichen Ursprungs					zusammen	Vor- Erzeugnisse	End-	
Index der tatsächlichen Werte													
1999 MD	133,1	123,9	111,6	124,1	124,1	125,0	134,0	94,9	115,4	135,5	115,4	139,9	.
2000 MD	155,7	129,6	107,7	128,1	129,9	134,9	153,1	107,4	150,2	153,8	135,2	157,9	.
Jan./April 2000 MD	145,5	118,4	X	X	X	X	142,8	105,5	143,5	143,2	126,4	146,9	.
Jan./April 2001 MD	166,2	133,2	X	X	X	X	163,8	106,9	161,0	164,6	138,8	170,3	.
2000													
April	141,7	118,0	X	X	X	X	139,0	117,7	140,7	139,2	122,8	142,8	.
Mai	163,3	128,7	X	X	X	X	161,1	112,7	139,4	163,0	141,4	167,7	.
Juni	155,1	145,3	X	X	X	X	151,0	123,1	146,3	151,6	141,1	153,9	.
Juli	155,7	129,5	X	X	X	X	153,1	102,6	148,9	153,9	138,0	157,4	.
August	147,6	126,6	X	X	X	X	145,5	95,0	148,5	145,9	132,5	148,9	.
September	153,2	126,0	X	X	X	X	150,9	98,0	144,0	151,9	134,8	155,6	.
Oktober	178,2	150,0	X	X	X	X	175,3	118,9	171,4	176,2	153,8	181,1	.
November	177,8	142,9	X	X	X	X	175,4	112,0	177,3	176,0	148,0	182,2	.
Dezember	156,0	132,5	X	X	X	X	153,6	104,3	153,1	154,2	127,0	160,2	.
2001													
Januar	161,9	127,9	X	X	X	X	159,6	106,4	149,2	160,8	138,3	165,7	.
Februar	162,7	140,3	X	X	X	X	159,8	97,6	154,3	160,8	135,8	166,3	.
März	175,1	134,2	X	X	X	X	173,2	117,3	172,6	173,9	144,9	180,2	.
April	165,1	130,6	X	X	X	X	162,7	106,2	168,0	163,1	136,4	168,9	.
Index des Volumens ³⁾													
1999 MD	138,7	125,3	119,9	127,2	127,5	116,1	139,9	105,6	122,7	141,3	127,2	144,4	102,5
2000 MD	156,0	127,2	106,0	124,0	130,4	127,0	153,5	104,8	135,2	155,1	139,6	158,5	104,6
Jan./April 2000 MD	149,1	120,1	X	X	X	X	146,4	105,8	135,7	147,5	134,7	150,3	103,9
Jan./April 2001 MD	161,6	128,7	X	X	X	X	159,3	104,1	126,6	161,9	139,5	166,8	107,1
2000													
April	143,1	118,6	X	X	X	X	140,5	110,8	137,0	141,0	128,2	143,9	103,2
Mai	164,5	127,0	X	X	X	X	162,5	108,7	124,6	165,3	146,9	169,3	102,6
Juni	157,4	140,2	X	X	X	X	153,6	112,1	146,8	154,5	146,8	156,1	108,5
Juli	155,7	127,1	X	X	X	X	153,2	100,5	155,2	153,7	141,8	156,4	108,6
August	144,2	124,0	X	X	X	X	142,1	91,7	130,9	143,3	136,2	144,8	98,4
September	150,5	120,5	X	X	X	X	148,4	95,5	119,5	150,7	134,3	154,3	105,2
Oktober	175,1	143,1	X	X	X	X	172,6	115,7	144,5	174,9	154,9	179,3	108,9
November	174,4	136,7	X	X	X	X	172,2	112,0	136,4	172,2	148,8	180,7	105,3
Dezember	154,0	126,9	X	X	X	X	151,9	98,5	121,6	154,2	126,5	160,3	101,4
2001													
Januar	159,4	124,8	X	X	X	X	157,1	104,0	120,4	159,9	139,3	164,4	106,1
Februar	157,8	134,4	X	X	X	X	155,0	100,0	124,0	157,5	137,3	161,9	108,2
März	169,8	127,2	X	X	X	X	168,1	111,5	130,1	170,9	145,2	176,6	109,8
April	159,5	128,3	X	X	X	X	157,1	100,8	131,9	159,2	136,1	164,2	104,2
Index der Durchschnittswerte ³⁾													
1999 MD	95,9	98,9	93,1	97,6	97,3	107,7	95,8	89,8	94,1	95,9	90,7	96,9	99,1
2000 MD	99,8	101,9	101,6	103,3	99,6	106,2	99,7	102,4	111,1	99,1	96,8	99,6	92,9
Jan./April 2000 MD	97,6	98,6	X	X	X	X	97,5	99,7	105,7	97,1	93,8	97,7	95,3
Jan./April 2001 MD	102,8	103,5	X	X	X	X	102,8	102,7	127,2	101,7	99,5	102,1	93,9
2000													
April	99,0	99,5	X	X	X	X	99,0	106,2	102,7	98,7	95,8	99,3	96,0
Mai	99,3	101,3	X	X	X	X	99,2	103,7	111,9	98,6	96,2	99,0	93,2
Juni	98,6	103,7	X	X	X	X	98,3	109,8	99,7	98,2	96,1	98,6	93,0
Juli	100,0	101,9	X	X	X	X	99,9	102,1	96,0	100,1	97,4	100,6	91,4
August	102,4	102,1	X	X	X	X	102,4	103,6	113,5	101,8	97,2	102,8	94,7
September	101,8	104,6	X	X	X	X	101,6	102,8	120,5	100,8	100,4	100,8	91,1
Oktober	101,7	104,8	X	X	X	X	101,8	102,8	118,6	100,8	99,3	101,0	91,5
November	102,0	104,5	X	X	X	X	101,8	100,0	130,0	100,8	99,4	100,8	91,6
Dezember	101,3	104,4	X	X	X	X	101,2	105,9	125,9	100,0	100,4	99,9	89,6
2001													
Januar	101,6	102,5	X	X	X	X	101,6	102,4	123,9	100,6	99,3	100,8	91,4
Februar	103,1	104,4	X	X	X	X	103,0	97,6	124,5	102,1	98,9	102,7	93,5
März	103,1	105,4	X	X	X	X	103,0	105,3	132,7	101,7	99,8	102,1	95,9
April	103,5	101,8	X	X	X	X	103,6	105,4	127,4	102,5	100,2	102,9	94,8

*) Einschl. nicht aufggliederbares Intrahandelsergebnis.- Einschl. Zuschätzung für Befreiungen.

1) Rückwaren und Ersatzlieferungen sind nicht in den einzelnen Warengruppen, sondern nur in der Gesamtausfuhr enthalten.- Siehe Vorbemerkung, Abschnitt 2.5.- 2) Index der Ausfuhr in % des Index der Einfuhr.- 3) Siehe Vorbemerkung, Abschnitt 2.9.

Spezialhandel
2.4 Index der tatsächlichen Werte, des Volumens und der Durchschnittswerte nach Warengruppen
der Ernährungswirtschaft und der Gewerblichen Wirtschaft; Austauschverhältnis
1995 = 100
2.4.2 EU - Länder

Jahr Monat	Insgesamt ¹⁾	Ernährungswirtschaft					Gewerbliche Wirtschaft					
		zusammen	Lebende Tiere	Nahrungsmittel		Genußmittel	zusammen	Rohstoffe	Halbwaren	Fertigwaren		
				tierischen Ursprungs	pflanzlichen Ursprungs					zusammen	Vor- Erzeugnisse	End- Erzeugnisse
Index der tatsächlichen Werte												
1999 MD	125,0	113,4	97,8	101,4	115,3	141,7	124,4	95,0	99,2	128,4	105,1	135,9
2000 MD	147,1	104,3	97,5	92,2	105,7	133,7	133,0	152,8	149,0	130,4	110,8	136,7
Jan./April 2000 MD	136,6	103,1	80,0	91,3	105,9	126,3	122,6	131,8	129,2	121,4	105,8	126,5
Jan./April 2001 MD	152,3	108,7	81,7	99,0	111,9	124,5	141,8	174,8	155,1	139,1	115,1	146,9
2000												
April	132,6	105,0	77,1	86,6	110,4	135,3	118,5	65,6	131,8	118,3	104,4	122,8
Mai	158,7	106,3	95,2	87,2	112,8	129,9	143,7	255,2	155,2	139,1	113,4	147,4
Juni	140,8	109,2	99,9	96,2	115,2	117,5	126,0	86,1	139,4	125,4	112,8	129,5
Juli	143,8	102,6	90,7	94,0	102,4	131,1	130,0	194,8	151,7	125,4	108,2	131,0
August	142,2	100,9	144,4	85,9	101,3	137,8	128,4	144,2	135,7	127,0	113,9	131,2
September	141,7	93,2	111,6	84,0	93,5	116,3	128,7	155,0	171,6	122,5	102,8	128,9
Oktober	163,8	111,8	73,2	105,7	107,5	158,9	148,3	179,7	175,2	144,0	124,0	150,4
November	170,0	103,5	125,4	86,8	102,0	158,1	156,4	137,1	181,4	153,7	123,1	163,6
Dezember	157,4	111,6	110,1	100,8	110,7	149,3	144,2	153,6	161,2	141,8	107,7	152,8
2001												
Januar	150,8	112,4	69,8	101,4	116,6	128,3	137,3	216,7	157,3	132,5	107,4	140,6
Februar	149,0	100,8	78,8	87,7	105,2	119,3	140,4	132,5	153,0	139,1	117,4	146,0
März	150,9	103,8	112,0	93,7	106,3	119,0	141,6	148,2	161,4	138,9	119,5	145,1
April	158,6	118,0	68,1	113,3	119,5	131,4	147,8	201,6	148,8	146,1	116,0	155,8
Index des Volumens ²⁾												
1999 MD	129,7	116,2	122,5	107,4	119,3	125,5	129,2	96,6	109,2	132,6	116,7	137,7
2000 MD	140,1	104,4	100,3	91,7	107,3	127,4	126,5	102,7	111,9	129,0	115,3	133,5
Jan./April 2000 MD	136,1	103,0	90,3	94,1	105,0	120,8	122,3	99,5	113,8	124,1	115,7	126,8
Jan./April 2001 MD	140,8	103,1	72,0	90,1	108,6	116,7	131,0	115,0	113,5	133,6	115,2	139,6
2000												
April	132,5	102,8	78,1	88,4	108,2	120,2	119,7	66,8	112,8	122,1	112,3	125,3
Mai	149,1	106,6	99,1	86,4	115,2	121,7	133,7	157,5	122,1	134,5	119,1	139,5
Juni	135,2	109,6	96,2	98,2	116,2	109,6	120,9	71,5	104,6	124,4	115,7	127,2
Juli	134,1	105,3	89,6	93,1	109,7	120,4	120,4	113,7	114,1	121,4	113,0	124,1
August	135,5	102,3	139,9	83,3	106,1	133,0	122,1	94,7	96,9	126,1	114,3	129,8
September	129,9	96,5	113,4	83,5	99,9	114,1	117,2	93,2	107,2	119,1	104,9	123,6
Oktober	151,6	113,1	77,3	102,0	112,5	155,4	136,9	108,7	119,5	139,9	124,1	144,9
November	157,8	101,7	121,4	83,4	102,9	146,9	145,6	92,3	115,0	150,9	122,6	160,1
Dezember	143,5	105,7	105,5	93,7	105,2	144,5	132,1	102,6	108,1	135,9	106,4	145,4
2001												
Januar	138,2	107,1	70,2	93,5	114,7	112,4	125,8	130,7	109,5	127,8	109,7	133,6
Februar	137,1	97,4	73,2	81,3	103,6	115,8	128,9	93,3	108,8	132,4	115,3	137,9
März	141,8	97,4	89,1	86,0	101,2	112,1	133,5	97,2	118,1	136,4	120,9	141,4
April	146,0	110,5	55,5	99,7	115,1	126,3	135,8	138,7	117,8	138,0	114,8	145,4
Index der Durchschnittswerte ²⁾												
1999 MD	96,4	97,6	79,9	94,4	96,7	112,9	96,3	98,3	90,8	96,8	90,0	98,6
2000 MD	105,0	99,9	97,2	100,6	98,5	104,9	105,1	148,8	133,2	101,1	96,1	102,4
Jan./April 2000 MD	100,4	100,1	88,5	97,1	100,8	104,6	100,2	132,5	113,6	97,9	91,5	99,8
Jan./April 2001 MD	108,2	105,5	113,4	109,9	103,0	106,8	108,2	152,0	136,7	104,1	99,9	105,2
2000												
April	100,1	102,2	98,6	98,0	102,1	112,5	98,9	98,3	116,8	96,9	93,0	98,0
Mai	106,4	99,7	96,1	101,0	97,9	106,8	107,5	162,1	127,2	103,4	95,2	105,6
Juni	104,1	99,7	103,8	97,9	99,1	107,2	104,2	120,4	133,3	100,8	97,5	101,8
Juli	107,2	97,5	101,2	101,0	93,4	108,9	108,0	171,3	133,0	103,3	95,7	105,5
August	105,0	96,7	103,2	103,2	95,4	103,6	105,2	152,4	140,0	100,8	99,7	101,1
September	109,1	96,6	98,5	100,7	93,5	102,0	109,8	166,3	160,1	102,9	97,8	104,3
Oktober	108,1	98,8	94,6	103,7	95,5	102,2	108,3	165,3	146,5	102,9	99,9	103,8
November	107,7	101,8	103,3	104,1	99,2	107,6	107,4	148,5	157,8	101,9	100,4	102,2
Dezember	109,7	105,6	104,4	107,5	105,2	103,3	109,2	149,8	149,0	104,3	101,2	105,1
2001												
Januar	109,1	104,9	99,3	106,5	101,7	114,2	109,1	165,8	143,8	103,7	97,9	105,2
Februar	108,7	103,4	104,9	107,9	101,6	103,0	109,0	142,0	140,7	105,0	101,9	105,9
März	106,4	106,6	125,7	109,0	105,1	106,2	106,1	152,5	136,6	101,8	98,8	102,6
April	108,7	106,8	122,8	113,7	103,9	104,0	108,8	145,3	126,3	105,9	101,0	107,2

1) Rückwaren und Ersatzlieferungen sind nicht in den einzelnen Warengruppen, sondern nur in der Gesamteinfuhr enthalten. - Siehe Vorbemerkung, Abschnitt 2.5. - 2) Siehe Vorbemerkung, Abschnitt 2.9.

Spezialhandel
2.4 Index der tatsächlichen Werte, des Volumens und der Durchschnittswerte nach Warengruppen
der Ernährungswirtschaft und der Gewerblichen Wirtschaft; Austauschverhältnis
1995 = 100
2.4.2 EU - Länder

Jahr Monat	Ausfuhr												Aus- tausch- verhält- nis ²⁾
	Insgesamt ¹⁾	Ernährungswirtschaft					Gewerbliche Wirtschaft						
		zusammen	Lebende Tiere	Nahrungsmittel tierischen Ursprungs	pflanzlichen Ursprungs	Genußmittel	zusammen	Rohstoffe	Halbwaren	Fertigwaren			
											zusammen	Vor- Erzeugnisse	
Index der tatsächlichen Werte													
1999 MD	131,6	132,0	128,4	126,2	133,6	142,4	132,3	84,8	113,3	134,4	110,4	140,2	.
2000 MD	151,4	133,8	116,7	130,8	131,2	153,7	145,2	89,5	144,7	146,1	125,3	151,1	.
Jan./April 2000 MD	147,2	123,4	X	X	X	X	141,5	88,5	144,4	142,1	121,5	147,1	.
Jan./April 2001 MD	162,6	142,5	X	X	X	X	156,5	90,1	161,0	157,2	132,0	163,3	.
2000													
April	145,9	128,0	X	X	X	X	140,3	102,8	148,0	140,3	118,6	145,6	.
Mai	157,7	129,0	X	X	X	X	152,1	92,0	122,9	155,0	128,8	161,3	.
Juni	150,9	159,5	X	X	X	X	142,0	108,1	141,6	142,6	132,8	144,9	.
Juli	147,8	134,1	X	X	X	X	141,2	82,0	147,1	141,7	124,6	145,8	.
August	134,2	127,3	X	X	X	X	128,3	74,6	133,3	128,8	115,1	132,1	.
September	146,6	123,2	X	X	X	X	141,2	78,1	134,5	142,6	123,0	147,4	.
Oktober	171,5	155,6	X	X	X	X	164,6	100,0	154,4	166,3	144,0	171,7	.
November	172,5	148,1	X	X	X	X	166,3	95,6	183,0	166,2	135,9	173,5	.
Dezember	146,7	135,4	X	X	X	X	140,6	89,6	142,1	141,3	113,9	147,9	.
2001													
Januar	158,7	138,1	X	X	X	X	152,6	90,5	144,9	154,1	132,8	159,3	.
Februar	162,5	151,1	X	X	X	X	155,9	83,4	150,9	157,3	132,6	163,3	.
März	165,8	135,4	X	X	X	X	160,2	97,8	175,2	160,2	131,5	167,1	.
April	163,6	145,2	X	X	X	X	157,4	88,8	172,9	157,3	131,3	163,6	.
Index des Volumens ³⁾													
1999 MD	139,1	134,7	150,9	129,3	137,9	135,2	140,3	96,8	124,1	142,0	124,2	146,3	107,2
2000 MD	155,0	134,7	128,9	127,0	136,2	151,3	149,1	91,4	137,7	150,7	129,1	156,0	110,6
Jan./April 2000 MD	152,7	127,2	X	X	X	X	147,1	93,4	142,0	148,3	129,5	152,8	112,2
Jan./April 2001 MD	161,0	141,5	X	X	X	X	155,2	91,6	128,3	158,0	133,4	163,9	114,3
2000													
April	149,0	130,9	X	X	X	X	143,5	100,9	148,6	143,8	124,7	148,4	112,5
Mai	160,6	130,7	X	X	X	X	155,1	92,3	116,5	158,7	131,7	165,2	107,7
Juni	156,2	156,2	X	X	X	X	147,9	99,1	157,4	148,0	135,6	151,0	115,5
Juli	152,4	135,6	X	X	X	X	146,2	83,7	171,5	145,4	127,0	149,9	113,6
August	134,1	128,9	X	X	X	X	128,4	75,5	127,9	129,2	117,5	132,0	99,0
September	147,6	121,9	X	X	X	X	142,7	81,2	111,5	145,7	123,3	151,1	113,6
Oktober	174,2	153,9	X	X	X	X	168,0	102,7	139,1	170,9	143,9	177,5	114,9
November	174,5	146,4	X	X	X	X	168,9	99,4	141,4	171,8	137,8	180,1	110,6
Dezember	148,9	134,5	X	X	X	X	143,4	89,0	119,6	145,8	114,4	153,4	103,8
2001													
Januar	159,6	139,2	X	X	X	X	153,7	91,6	119,2	157,0	134,2	162,6	115,5
Februar	159,7	148,8	X	X	X	X	153,5	89,2	125,0	156,4	134,1	161,7	116,5
März	163,8	131,6	X	X	X	X	158,7	95,9	131,0	161,6	132,2	168,7	115,5
April	160,9	146,5	X	X	X	X	154,7	89,7	138,0	156,9	133,2	162,6	110,2
Index der Durchschnittswerte ³⁾													
1999 MD	94,6	96,0	85,1	97,6	96,9	105,3	94,3	87,6	91,3	94,6	88,8	95,8	98,1
2000 MD	97,7	99,3	90,5	103,0	96,3	101,5	97,4	97,9	105,1	96,9	97,1	96,9	93,0
Jan./April 2000 MD	96,4	97,0	X	X	X	X	96,2	94,7	101,7	95,8	93,8	96,3	96,0
Jan./April 2001 MD	101,0	100,7	X	X	X	X	100,9	98,4	125,5	99,5	98,9	99,6	93,3
2000													
April	97,9	97,8	X	X	X	X	97,8	101,9	99,6	97,6	95,2	98,1	97,8
Mai	98,2	98,7	X	X	X	X	98,0	99,6	105,5	97,6	97,8	97,6	92,3
Juni	96,6	102,1	X	X	X	X	96,0	109,1	90,0	96,3	97,9	96,0	92,8
Juli	97,0	98,9	X	X	X	X	96,6	98,0	85,8	97,4	98,1	97,3	90,5
August	100,1	98,7	X	X	X	X	100,0	98,8	104,2	99,7	97,9	100,1	95,3
September	99,3	101,1	X	X	X	X	99,0	98,2	120,7	97,9	99,7	97,5	91,0
Oktober	98,5	101,1	X	X	X	X	98,0	97,3	111,0	97,3	100,1	98,7	91,1
November	98,9	101,1	X	X	X	X	98,4	98,2	129,4	96,7	98,6	98,4	91,8
Dezember	98,5	100,7	X	X	X	X	98,1	100,7	118,8	98,9	99,5	96,4	89,8
2001													
Januar	99,4	99,2	X	X	X	X	99,3	98,8	121,6	98,1	98,8	96,0	91,1
Februar	101,7	101,6	X	X	X	X	101,6	93,4	120,7	100,6	98,9	100,9	93,6
März	101,2	102,9	X	X	X	X	101,0	102,1	133,7	99,1	99,5	99,1	95,1
April	101,7	99,1	X	X	X	X	101,7	99,1	125,3	100,3	98,6	100,6	93,6

¹⁾ Rückwaren und Ersatzlieferungen sind nicht in den einzelnen Warengruppen, sondern nur in der Gesamtausfuhr enthalten. - Siehe Vorbemerkung, Abschnitt 2.5. - ²⁾ Index der Ausfuhr in % des Index der Einfuhr. - ³⁾ Siehe Vorbemerkung, Abschnitt 2.9.

Spezialhandel
2.4 Index der tatsächlichen Werte, des Volumens und der Durchschnittswerte nach Warengruppen
der Ernährungswirtschaft und der Gewerblichen Wirtschaft; Austauschverhältnis
1995 = 100
2.4.3 Drittländer *)

Jahr Monat	Einfuhr											
	Insgesamt ¹⁾	Ernahrungswirtschaft					Gewerbliche Wirtschaft					
		zusammen	Lebende Tiere	Nahrungsmittel tierschen	pflanzlichen Ursprungs	Genußmittel	zusammen	Rohstoffe	Halbwaren	Fertigwaren		
										zusammen	Vor- Erzeugnisse	End-
Index der tatsächlichen Werte												
1999 MD	138.7	108.0	89.3	116.3	108.0	101.6	142.0	124.6	104.2	149.3	116.5	153.7
2000 MD	177.3	112.5	93.9	130.2	110.5	102.7	184.2	208.5	157.5	185.1	142.6	190.7
Jan./April 2000 MD	160.2	102.2	91.2	115.2	100.4	95.7	166.4	175.2	136.8	169.5	132.6	174.4
Jan./April 2001 MD	182.1	111.4	73.6	142.5	107.0	96.3	189.5	196.3	173.3	191.0	149.4	196.4
2000												
April	156.4	100.7	81.7	95.8	98.5	110.2	162.1	170.5	141.7	164.0	128.6	168.7
Mai	186.8	127.3	159.5	149.8	124.5	114.2	193.1	211.4	169.4	194.3	155.4	199.4
Juni	170.6	106.9	104.6	114.6	108.2	97.5	177.5	185.0	146.7	180.9	142.0	186.1
Juli	174.0	108.3	61.8	121.9	108.4	97.4	181.0	218.4	163.6	179.1	143.0	183.9
August	179.4	115.5	145.7	142.1	109.2	107.1	186.1	223.3	153.2	186.3	145.0	191.8
September	183.6	118.2	78.1	134.9	118.5	104.3	191.0	256.9	161.5	187.5	142.9	193.4
Oktober	198.5	128.2	103.0	147.8	122.7	124.7	205.5	198.4	172.9	211.0	159.3	217.8
November	203.6	125.4	58.3	155.5	124.9	102.4	212.0	278.9	183.9	208.1	155.9	215.0
Dezember	190.3	111.6	51.3	134.6	107.7	102.5	198.7	229.4	192.1	196.0	137.8	203.7
2001												
Januar	187.9	113.3	77.6	137.9	106.2	109.5	195.5	201.4	187.0	196.1	145.3	202.8
Februar	176.1	107.1	56.8	126.4	109.4	86.7	183.4	188.7	162.0	185.8	150.0	190.5
März	186.0	112.6	88.4	140.5	109.3	97.0	193.6	184.9	163.5	198.9	154.0	204.8
April	178.4	112.7	71.5	165.0	102.9	91.9	185.4	210.3	180.6	183.1	148.5	187.7
Index des Volumens ²⁾												
1999 MD	142.7	106.2	105.9	107.6	102.0	114.8	146.5	107.1	115.8	155.5	125.0	159.5
2000 MD	161.1	108.1	97.8	118.1	102.2	113.5	166.8	112.4	129.9	178.3	138.4	183.6
Jan./April 2000 MD	153.0	98.3	93.7	102.5	94.1	104.4	158.9	110.2	117.9	170.3	133.2	175.2
Jan./April 2001 MD	164.1	109.5	60.5	128.2	98.0	121.0	169.9	114.7	138.5	180.8	144.5	185.6
2000												
April	146.7	95.5	86.0	83.3	89.5	119.8	151.9	103.1	112.9	163.2	129.2	167.7
Mai	175.1	119.1	162.0	131.2	113.0	122.4	180.9	126.5	152.3	191.3	152.5	196.5
Juni	157.9	99.9	119.2	99.6	97.0	106.6	164.1	100.0	138.0	175.3	138.6	180.2
Juli	155.5	107.7	86.7	134.6	97.2	109.7	160.6	112.9	123.7	171.4	142.3	175.3
August	160.9	115.3	147.7	141.1	104.3	118.1	165.8	116.6	134.8	175.9	138.2	180.9
September	160.2	114.0	84.9	123.7	110.4	114.5	165.6	123.1	130.1	175.5	139.8	180.2
Oktober	172.9	122.3	92.5	131.4	114.2	133.7	177.9	92.0	131.1	194.6	144.9	201.2
November	176.0	119.2	59.0	131.4	116.0	117.4	182.2	121.9	131.4	196.4	145.8	203.1
Dezember	162.8	106.6	46.9	114.2	97.3	122.5	168.7	114.8	145.7	178.2	125.8	185.2
2001												
Januar	165.9	110.7	59.5	115.9	98.0	136.5	171.6	111.9	137.5	183.4	146.3	188.3
Februar	157.0	110.6	43.8	140.1	101.5	108.0	162.1	99.5	123.0	175.0	138.2	179.9
März	171.1	106.7	80.9	119.4	97.4	117.8	177.9	115.7	158.6	187.8	150.8	192.7
April	162.3	110.0	57.8	137.5	95.2	121.9	168.0	131.5	134.8	176.9	142.8	181.4
Index der Durchschnittswerte ²⁾												
1999 MD	97.2	101.7	84.4	108.1	105.8	88.5	96.9	116.4	90.0	96.0	93.3	96.3
2000 MD	110.1	104.1	96.1	110.2	108.1	90.5	110.5	185.6	121.3	103.8	103.1	103.9
Jan./April 2000 MD	104.7	104.0	97.4	112.4	106.7	91.6	104.7	159.0	116.0	99.5	99.5	99.5
Jan./April 2001 MD	111.0	101.8	121.6	111.1	109.1	79.6	111.5	171.2	125.1	105.6	103.4	105.9
2000												
April	106.6	105.5	95.0	115.0	110.1	92.0	106.7	165.5	125.6	100.5	99.5	100.6
Mai	106.7	106.8	98.5	114.2	110.2	93.3	106.7	167.1	111.2	101.5	101.9	101.5
Juni	108.0	106.9	87.7	115.1	111.5	91.5	108.1	184.9	106.4	103.2	102.5	103.3
Juli	111.9	100.5	71.3	90.6	111.5	88.8	112.7	193.5	132.3	104.5	100.5	104.9
August	111.5	100.2	98.7	100.7	104.7	90.7	112.2	191.6	113.7	105.9	104.9	106.0
September	114.7	103.8	91.9	109.0	107.4	91.1	115.4	208.7	124.1	106.8	102.2	107.3
Oktober	114.8	104.8	111.3	112.5	107.5	93.3	115.5	215.7	131.9	108.4	109.9	108.3
November	115.7	105.2	98.8	118.3	107.7	87.2	116.4	228.7	140.0	106.0	107.0	105.9
Dezember	117.0	104.7	109.4	117.9	110.6	83.7	117.8	199.8	131.8	110.0	109.5	110.0
2001												
Januar	113.3	102.3	130.3	119.0	108.4	80.3	114.0	180.0	136.0	106.9	99.3	107.7
Februar	112.1	96.8	129.9	90.2	107.7	80.3	113.1	189.6	131.7	106.2	108.5	105.9
März	108.7	105.5	109.2	117.7	112.3	82.4	108.8	159.7	103.1	105.9	102.1	106.3
April	109.9	102.4	123.7	120.0	108.2	75.4	110.4	160.0	134.0	103.5	104.0	103.5

*) Ursprungsländer (Einschl. Polargebiete, Schiffs- und Luftfahrzeugbedarf und Nicht ermittelte Länder und Gebiete).

1) Rückwaren und Ersatzlieferungen sind nicht in den einzelnen Warengruppen, sondern nur in der Gesamteinfuhr enthalten. - Siehe Vorbemerkung, Abschnitt 2.5. - 2) Siehe Vorbemerkung, Abschnitt 2.9.

Spezialhandel
2.4 Index der tatsächlichen Werte, des Volumens und der Durchschnittswerte nach Warengruppen
der Ernährungswirtschaft und der Gewerblichen Wirtschaft; Austauschverhältnis
1995 = 100
2.4.3 Drittländer *)

Jahr Monat	Ausfuhr												Aus- tausch- verhält- nis ²⁾
	Insgesamt ¹⁾	Ernährungswirtschaft					Gewerbliche Wirtschaft						
		zusammen	Lebende Tiere	Nahrungsmittel		Genußmittel	zusammen	Rohstoffe	Halbwaren	Fertigwaren			
				tierischen Ursprungs	pflanzlichen Ursprungs					zusammen	Vor- Erzeugnisse	End- Erzeugnisse	
Index der tatsächlichen Werte													
1999 MD	135,1	106,1	84,7	115,0	105,7	102,9	136,1	122,0	119,6	137,0	123,1	139,6	.
2000 MD	161,8	120,3	93,2	116,4	127,5	111,0	163,4	155,7	161,0	163,6	150,2	166,1	.
Jan./April 2000 MD	143,2	107,5	85,2	97,2	113,1	105,7	144,5	151,3	141,6	144,6	133,9	146,7	.
Jan./April 2001 MD	171,1	112,8	58,3	111,4	118,3	109,1	173,3	152,2	161,1	174,0	149,3	178,8	.
2000													
April	135,9	96,0	X	X	X	X	137,4	158,0	126,6	137,7	129,1	139,4	.
Mai	171,2	128,0	X	X	X	X	173,0	168,9	171,5	173,1	160,7	175,5	.
Juni	161,0	114,1	X	X	X	X	162,8	163,5	155,5	163,1	153,8	164,9	.
Juli	166,6	119,5	X	X	X	X	168,5	158,2	152,5	169,3	158,6	171,4	.
August	166,3	125,0	X	X	X	X	167,9	150,1	178,2	167,6	159,0	169,2	.
September	162,2	132,2	X	X	X	X	163,4	151,6	162,7	163,6	152,9	165,6	.
Oktober	187,4	137,7	X	X	X	X	189,3	170,2	204,5	188,8	168,7	192,6	.
November	185,1	131,5	X	X	X	X	187,3	156,2	166,3	188,5	166,5	192,7	.
Dezember	169,0	125,9	X	X	X	X	170,6	144,0	174,6	170,6	147,0	175,1	.
2001													
Januar	166,4	105,4	X	X	X	X	168,7	149,5	157,5	169,3	146,9	173,6	.
Februar	163,1	116,2	X	X	X	X	164,9	136,2	160,9	165,2	140,7	169,9	.
März	188,0	131,4	X	X	X	X	190,1	170,0	167,5	191,2	165,4	196,1	.
April	167,2	98,3	X	X	X	X	169,7	153,2	158,4	170,3	144,1	175,4	.
Index des Volumens ³⁾													
1999 MD	138,2	104,4	69,9	118,4	107,5	91,7	139,4	129,4	120,0	140,4	131,8	142,0	96,8
2000 MD	157,5	110,4	69,0	110,7	119,2	96,1	159,3	141,1	130,2	160,7	155,7	161,7	97,8
Jan./April 2000 MD	144,1	104,5	69,1	98,7	113,8	93,0	145,5	139,1	123,5	146,6	142,7	147,3	94,2
Jan./April 2001 MD	162,5	100,2	39,0	100,8	105,7	96,0	164,8	137,8	123,2	166,8	148,8	170,3	99,0
2000													
April	135,0	91,3	X	X	X	X	136,6	137,8	114,5	137,6	133,6	138,4	92,0
Mai	169,9	118,9	X	X	X	X	172,0	153,0	140,2	173,6	170,3	174,2	97,0
Juni	159,0	105,8	X	X	X	X	161,0	147,2	126,1	162,7	164,0	162,4	100,7
Juli	160,3	108,4	X	X	X	X	162,4	145,8	123,4	164,2	164,4	164,2	103,1
August	158,1	113,0	X	X	X	X	159,9	135,3	136,6	161,1	164,9	160,4	98,3
September	154,5	117,2	X	X	X	X	155,9	134,1	135,3	157,0	151,1	158,1	96,4
Oktober	176,4	119,3	X	X	X	X	178,6	150,9	154,9	179,9	171,8	181,4	102,0
November	174,3	115,2	X	X	X	X	176,6	145,9	126,7	179,0	165,7	181,6	99,0
Dezember	161,1	110,1	X	X	X	X	162,9	124,2	125,5	164,9	145,0	168,7	99,1
2001													
Januar	159,1	92,7	X	X	X	X	161,5	137,5	122,8	163,4	147,0	166,6	95,9
Februar	155,1	102,7	X	X	X	X	157,1	129,2	122,0	158,9	142,2	162,1	98,8
März	178,1	117,5	X	X	X	X	180,3	153,6	128,2	182,8	165,2	186,2	104,1
April	157,5	88,0	X	X	X	X	160,1	130,9	120,0	162,1	140,6	166,2	97,0
Index der Durchschnittswerte ³⁾													
1999 MD	97,7	101,6	121,2	97,1	98,4	112,3	97,6	94,3	99,6	97,6	93,4	98,3	100,5
2000 MD	102,7	109,0	135,1	105,1	106,9	115,5	102,6	110,3	123,6	101,8	96,5	102,7	93,3
Jan./April 2000 MD	99,4	102,9	123,3	98,5	99,4	113,7	99,3	108,8	114,6	98,7	93,8	99,6	94,9
Jan./April 2001 MD	105,3	112,5	149,2	110,6	111,9	113,6	105,2	110,5	130,7	104,3	100,3	105,0	94,9
2000													
April	100,7	105,1	X	X	X	X	100,6	114,6	110,6	100,1	96,7	100,8	94,5
Mai	100,7	107,7	X	X	X	X	100,5	110,4	122,3	99,7	94,4	100,7	94,4
Juni	101,3	108,9	X	X	X	X	101,1	111,1	123,3	100,3	93,8	101,5	93,8
Juli	103,9	110,2	X	X	X	X	103,8	108,5	123,5	103,1	96,5	104,4	92,9
August	105,2	110,6	X	X	X	X	105,0	110,9	130,5	104,0	96,4	105,5	94,3
September	105,0	112,8	X	X	X	X	104,8	113,0	120,2	104,2	101,2	104,7	91,5
Oktober	106,2	115,4	X	X	X	X	106,0	112,8	132,0	104,9	98,2	106,2	92,5
November	106,2	114,1	X	X	X	X	106,1	107,1	131,3	105,3	100,5	106,1	91,8
Dezember	104,9	114,4	X	X	X	X	104,7	115,9	139,0	103,5	101,4	103,8	89,7
2001													
Januar	104,8	113,6	X	X	X	X	104,4	108,7	128,3	103,6	99,9	104,2	92,3
Februar	105,1	113,2	X	X	X	X	104,9	105,4	131,9	104,0	98,9	104,8	93,8
März	105,5	111,8	X	X	X	X	105,4	110,7	130,6	104,6	100,1	105,3	97,1
April	106,1	111,7	X	X	X	X	106,0	117,1	132,0	105,1	102,5	105,5	98,5

*) Bestimmungsländer (Einschl. Polargebiete, Schiffs- und Luftfahrzeugbedarf und Nicht ermittelte Länder und Gebiete).

1) Rückwaren und Ersatzlieferungen sind nicht in den einzelnen Warengruppen, sondern nur in der Gesamtausfuhr enthalten. - Siehe Vorbemerkung, Abschnitt 2.5.- 2) Index der Ausfuhr in % des Index der Einfuhr. - 3) Siehe Vorbemerkung, Abschnitt 2.9.

Spezialhandel
3 Index der tatsächlichen Werte, des Volumens und der Durchschnittswerte nach
Teilen des Internationalen Warenverzeichnisses für den Außenhandel (SITC - Rev. 3) *)
Einfuhr nach Ländergruppen
1995 = 100
3.1 Insgesamt

Jahr Monat	SITC - Teil										
	Insgesamt	0 Nahrungs- mittel und lebende Tiere	1 Getränke und Tabak	2 Rohstoffe (ausgen. Nahrungs- mittel) Brennstoffe	3 Mineral. Brennstoffe, Schmier- mittel usw.	4 Tierische und pflanz- liche Öle, Fette und Wachse	5 Chemische Erzeug- nisse a.n.g	6 Bearbeitete Waren vorw. nach Be- schaffenheit gegliedert	7 Maschinen- bau- und elek- trotechn. Erz. u. Fahrzeuge	8 Verschie- dene Fertigwaren	9 Waren und -verkehrs- vorgänge, a.n. erfaßt
Index der tatsächlichen Werte											
1999 MD	131,0	105,9	148,3	102,1	121,8	117,0	141,4	108,3	152,0	123,8	X
2000 MD	160,2	101,9	144,9	120,1	223,9	119,1	156,5	120,6	176,8	132,7	X
Jan./April 2000 MD	146,9	98,0	134,3	111,2	183,8	120,5	138,4	114,0	162,9	124,8	X
Jan./April 2001 MD	165,3	105,9	138,8	119,4	235,6	108,1	168,9	124,0	187,1	135,3	X
2000											
April	142,9	95,6	147,7	110,8	180,3	126,5	138,5	110,3	160,4	113,8	X
Mai	170,9	107,0	148,9	139,7	241,9	111,0	156,4	126,7	194,0	132,9	X
Juni	153,8	104,7	134,5	118,9	184,0	125,1	143,2	123,4	173,0	123,6	X
Juli	157,0	100,0	150,0	117,2	239,6	129,9	137,5	120,1	169,0	133,0	X
August	158,4	102,8	152,2	112,6	217,2	120,9	202,9	120,4	160,7	137,5	X
September	160,0	96,9	132,1	127,2	267,3	116,7	152,0	116,9	170,2	140,8	X
Oktober	178,9	111,6	171,9	127,1	241,1	105,4	173,2	133,1	201,2	148,8	X
November	184,6	102,8	157,5	133,0	291,4	124,7	168,7	134,0	209,3	143,3	X
Dezember	171,7	105,0	154,8	120,2	268,7	113,3	190,3	116,8	192,3	133,7	X
2001											
Januar	167,0	111,6	140,3	113,5	259,7	100,4	145,2	121,2	191,5	135,7	X
Februar	160,8	97,2	131,7	113,8	223,1	119,7	179,7	119,3	180,8	136,1	X
März	166,1	102,1	141,0	118,6	219,2	98,3	163,9	129,0	191,1	140,5	X
April	167,2	112,4	142,1	131,7	240,4	113,9	187,0	126,4	185,0	129,0	X
Index des Volumens											
1999 MD	135,3	109,0	127,6	117,1	110,4	114,2	145,0	116,2	160,3	119,6	X
2000 MD	149,2	101,6	129,0	117,7	111,6	125,7	146,4	119,9	174,9	121,9	X
Jan./April 2000 MD	143,5	98,1	120,6	117,7	111,0	120,6	137,5	117,1	168,0	116,7	X
Jan./April 2001 MD	150,9	102,3	121,4	117,1	115,8	128,3	151,7	119,2	182,0	120,3	X
2000											
April	138,7	94,2	129,0	109,0	110,4	125,3	135,1	111,9	165,6	108,2	X
Mai	160,4	104,1	131,8	144,7	131,3	115,4	147,4	127,2	189,8	125,3	X
Juni	145,1	103,7	118,1	114,9	92,6	131,9	130,8	123,2	172,1	114,8	X
Juli	143,4	100,5	134,5	111,4	115,8	138,4	129,0	120,7	164,0	119,5	X
August	146,5	104,1	135,1	108,3	99,4	132,6	190,7	119,9	156,5	126,1	X
September	143,1	98,2	118,6	118,6	112,7	127,6	138,3	112,2	163,5	128,2	X
Oktober	160,8	112,9	151,5	114,8	104,2	114,0	146,9	128,2	193,4	135,8	X
November	165,7	101,9	136,6	119,0	119,8	140,7	148,8	128,0	205,7	131,2	X
Dezember	151,8	100,8	139,7	110,4	119,6	125,8	174,6	110,9	181,4	115,3	X
2001											
Januar	150,3	109,7	117,5	106,7	123,2	118,2	135,4	115,9	182,9	119,8	X
Februar	145,8	95,5	117,5	103,5	106,6	141,6	151,6	114,7	178,1	118,9	X
März	154,6	97,1	121,9	122,5	109,3	113,0	161,1	125,1	185,1	124,4	X
April	153,1	107,0	128,7	135,8	124,2	140,2	158,6	121,1	181,8	118,2	X
Index der Durchschnittswerte											
1999 MD	96,8	97,1	116,2	87,2	110,3	102,5	97,5	93,2	94,8	103,5	X
2000 MD	107,4	100,3	112,3	102,0	200,6	94,7	106,9	100,6	101,1	108,9	X
Jan./April 2000 MD	102,4	99,9	111,3	94,5	165,6	99,9	100,7	97,3	97,0	106,9	X
Jan./April 2001 MD	109,5	103,5	114,3	102,0	203,4	84,3	111,4	104,0	102,8	112,5	X
2000											
April	103,1	101,5	114,4	101,6	183,4	101,0	102,5	98,6	96,9	105,2	X
Mai	106,5	102,8	113,0	96,5	184,2	96,2	106,1	99,6	102,2	106,1	X
Juni	106,0	100,9	113,9	103,5	198,7	94,8	109,5	100,1	100,5	107,7	X
Juli	109,4	99,5	111,5	105,3	207,0	93,9	106,6	99,5	103,1	111,3	X
August	108,1	98,7	112,7	104,0	218,5	91,2	106,4	100,5	102,7	109,1	X
September	111,8	98,7	111,4	107,2	237,3	91,4	109,9	104,1	104,1	109,9	X
Oktober	111,2	98,9	113,5	110,7	231,5	92,5	118,0	103,8	104,0	109,6	X
November	111,4	100,8	115,3	111,8	243,2	88,6	113,3	104,7	101,8	109,3	X
Dezember	113,1	104,1	110,8	108,9	224,7	90,0	109,0	105,3	106,0	116,0	X
2001											
Januar	111,1	101,8	119,5	106,4	210,8	84,9	107,2	104,6	104,7	113,3	X
Februar	110,3	101,8	112,0	109,9	209,2	84,5	118,5	104,0	101,5	114,4	X
März	107,5	105,1	115,7	96,9	200,6	87,0	101,7	103,1	103,3	113,0	X
April	109,2	105,1	110,4	97,0	193,6	81,3	117,9	104,4	101,8	109,2	X

*) Einschl. nicht aufgliederbares Intrahandelergebnis. - Einschl. Zuschätzung für Befreiungen.

Spezialhandel
3 Index der tatsächlichen Werte, des Volumens und der Durchschnittswerte nach
Teilen des Internationalen Warenverzeichnisses für den Außenhandel (SITC - Rev. 3) *)

Ausfuhr nach Ländergruppen

1995 = 100

3.1 Insgesamt

Jahr Monat	SITC - Teil										
	Insgesamt	0 Nahrungs- mittel und lebende Tiere	1 Getränke und Tabak	2 Rohstoffe (ausgen. Nahrungsm. u. mineral. Brennstoffe)	3 Mineral. Brennstoffe, Schmier- mittel usw.	4 Tierische und pflanz- liche Öle, Fette und Wachse	5 Chemische Erzeug- nisse a.n.g	6 Bearbeitete Waren vorw. nach Be- schaffenheit gegliedert	7 Maschinen- bau- und elek- trotechn. Erz. u. Fahrzeuge	8 Verschie- dene Fertigwaren	9 Waren und -verkehrs- vorgänge, a.n. erfasst
Index der tatsächlichen Werte											
1999 MD	133,1	121,4	136,8	106,7	144,8	115,8	131,0	116,8	141,4	136,2	X
2000 MD	155,7	128,9	141,9	125,7	229,8	97,9	148,6	132,3	163,0	147,7	X
Jan./April 2000 MD	145,5	117,4	117,4	123,3	222,1	105,8	142,0	123,9	151,0	137,1	X
Jan./April 2001 MD	166,2	130,6	148,6	125,7	275,3	103,0	157,1	137,3	177,8	152,1	X
2000											
April	141,7	118,5	120,9	126,7	235,9	83,1	132,5	122,7	148,0	129,7	X
Mai	163,3	130,4	126,9	133,1	173,6	102,5	155,7	137,5	175,1	147,3	X
Juni	155,1	135,7	237,8	128,9	207,6	92,1	152,2	134,6	159,7	137,9	X
Juli	155,7	128,6	153,6	122,0	230,2	90,2	150,0	136,4	161,9	145,8	X
August	147,6	126,3	140,8	121,1	227,2	73,8	143,2	128,1	149,9	152,2	X
September	153,2	125,3	146,2	120,8	208,0	89,5	147,6	127,1	160,2	154,5	X
Oktober	178,2	146,8	191,4	130,8	234,3	104,4	168,0	150,8	186,9	174,7	X
November	177,8	147,2	134,8	139,1	325,8	91,0	159,8	147,7	191,8	160,5	X
Dezember	156,0	137,4	101,8	118,9	262,7	108,8	139,3	129,6	166,4	151,5	X
2001											
Januar	161,9	128,9	123,8	124,6	237,6	106,0	153,8	133,9	174,4	143,0	X
Februar	162,7	134,6	171,2	124,2	214,4	93,8	159,7	133,9	172,0	152,2	X
März	175,1	129,7	149,7	131,9	327,7	105,2	161,5	145,3	187,5	165,8	X
April	165,1	129,2	149,8	122,1	321,7	107,0	153,5	136,2	177,1	147,2	X
Index des Volumens											
1999 MD	138,7	125,5	119,7	121,6	124,1	122,3	132,6	124,7	149,2	140,8	X
2000 MD	156,0	128,5	122,3	122,7	136,8	114,0	143,7	135,7	166,7	146,5	X
Jan./April 2000 MD	149,1	121,1	104,0	124,6	145,2	123,4	139,8	130,9	158,0	135,9	X
Jan./April 2001 MD	161,6	128,8	126,7	120,4	143,5	121,0	145,0	135,9	177,1	146,6	X
2000											
April	143,1	120,4	108,0	123,7	151,1	97,1	130,0	127,3	152,7	125,8	X
Mai	164,5	129,5	116,4	126,7	113,2	120,2	145,8	143,6	179,9	149,9	X
Juni	157,4	135,7	195,2	124,4	127,8	104,3	155,3	139,4	163,8	140,1	X
Juli	155,7	128,6	131,5	115,8	138,6	105,3	149,0	140,4	163,9	143,9	X
August	144,2	125,0	126,9	117,8	129,1	85,2	136,5	131,3	148,5	148,2	X
September	150,5	122,0	122,0	116,0	118,6	102,6	138,9	126,0	161,2	152,1	X
Oktober	175,1	143,4	154,6	125,9	125,5	122,4	153,9	151,1	188,7	173,4	X
November	174,4	142,8	114,3	134,5	163,9	104,2	151,3	145,6	192,6	161,2	X
Dezember	154,0	131,0	90,7	112,2	144,1	130,8	134,3	127,6	169,1	146,0	X
2001											
Januar	159,4	127,5	109,6	118,2	135,3	123,8	141,9	133,3	175,9	139,9	X
Februar	157,8	132,8	145,4	118,8	115,5	108,8	145,9	132,5	170,5	147,1	X
März	169,8	125,9	122,1	126,5	160,4	125,9	149,6	142,6	187,2	158,8	X
April	159,5	129,0	129,8	118,0	162,9	125,5	142,5	135,2	174,8	140,6	X
Index der Durchschnittswerte											
1999 MD	95,9	96,7	114,3	87,7	116,6	94,7	98,8	93,7	94,8	96,8	X
2000 MD	99,8	100,3	116,1	102,5	168,0	85,9	103,4	97,5	97,8	100,8	X
Jan./April 2000 MD	97,6	96,9	113,0	99,0	153,0	85,7	101,5	94,7	95,5	100,9	X
Jan./April 2001 MD	102,8	101,4	117,3	104,4	191,8	85,1	108,4	101,0	100,4	103,7	X
2000											
April	99,0	98,5	111,9	102,5	156,1	85,6	101,9	96,4	96,9	103,1	X
Mai	99,3	100,6	109,0	105,0	153,3	85,3	106,8	95,7	97,3	98,2	X
Juni	98,6	100,0	121,8	103,6	162,5	88,3	98,0	96,6	97,5	98,4	X
Juli	100,0	100,0	116,9	105,4	166,1	85,7	100,7	97,1	98,7	101,3	X
August	102,4	101,0	111,0	102,8	176,0	86,6	104,9	97,6	100,9	102,7	X
September	101,8	102,7	119,9	104,1	175,4	87,2	106,2	100,8	99,3	101,5	X
Oktober	101,7	102,3	123,8	103,9	186,7	85,2	109,2	99,8	99,1	100,8	X
November	102,0	103,1	117,9	103,4	198,8	87,3	105,6	101,5	99,6	99,5	X
Dezember	101,3	104,9	112,3	106,0	182,3	83,1	103,7	101,6	98,4	103,7	X
2001											
Januar	101,6	101,1	112,9	105,4	175,6	85,6	108,4	100,4	99,2	102,2	X
Februar	103,1	101,4	117,7	104,5	185,6	86,2	109,5	101,0	100,9	103,5	X
März	103,1	103,0	122,6	104,3	204,3	83,5	108,0	101,9	100,2	104,4	X
April	103,5	100,1	115,5	103,4	197,5	85,3	107,7	100,7	101,3	104,7	X

*) Einschl. nicht aufgliederbares Intrahandelsergebnis.- Einschl. Zuschätzung für Befreiungen.

Spezialhandel
3 Index der tatsächlichen Werte, des Volumens und der Durchschnittswerte nach
Teilen des Internationalen Warenverzeichnisses für den Außenhandel (SITC - Rev. 3)
Einfuhr nach Ländergruppen
1995 = 100
3.2 EU - Länder

Jahr Monat	SITC - Teil										
	Insgesamt	0 Nahrungs- mittel und lebende Tiere	1 Getränke und Tabak	2 Rohstoffe (ausgen. Nahrungs- m. u. mineral. Brennstoffe)	3 Mineral. Brennstoffe, Schmier- mittel usw.	4 Tierische und pflanz- liche Öle, Fette und Wachse	5 Chemische Erzeug- nisse a.n.g	6 Bearbeitete Waren vorw. nach Be- schaffenheit gegliedert	7 Maschinen- bau- und elek- trolechn. Erz. u. Fahrzeuge	8 Verschie- dene Fertigwaren	9 Waren und -verkehrs- vorgänge, a.n. erfaßt
Index der tatsächlichen Werte											
1999 MD	125,0	107,3	144,2	103,4	102,2	110,5	146,3	104,3	138,1	112,1	X
2000 MD	147,1	99,3	135,1	112,4	198,1	110,2	156,1	107,2	143,1	103,1	X
Jan./April 2000 MD	136,6	99,0	124,3	108,3	158,3	110,6	134,3	103,4	133,2	102,0	X
Jan./April 2001 MD	152,3	106,2	122,9	113,1	216,7	113,5	170,4	109,4	155,6	103,8	X
2000											
April	132,6	97,6	130,8	117,1	133,4	120,4	134,8	101,4	129,8	94,7	X
Mai	158,7	98,9	135,0	124,9	254,8	114,9	153,4	105,9	163,5	101,2	X
Juni	140,8	105,7	125,0	113,6	149,3	95,3	137,0	113,0	138,8	95,0	X
Juli	143,8	95,9	141,1	111,9	218,1	117,1	126,6	106,5	143,4	103,4	X
August	142,2	96,5	140,4	100,8	169,2	106,4	220,9	106,1	117,1	95,5	X
September	141,7	89,4	119,8	103,0	250,9	111,9	152,5	96,8	134,3	98,8	X
Oktober	163,8	104,9	155,1	132,3	243,3	106,5	169,9	117,7	157,9	117,1	X
November	170,0	98,0	153,6	117,2	235,6	113,0	169,4	122,5	177,2	115,8	X
Dezember	157,4	105,7	154,3	111,9	222,3	114,8	206,2	103,7	152,4	102,8	X
2001											
Januar	150,8	111,7	125,5	109,9	239,7	109,8	138,3	106,8	153,4	103,6	X
Februar	149,0	97,1	115,3	113,0	198,2	121,9	185,5	106,1	152,9	100,1	X
März	150,9	102,4	117,5	106,8	209,3	107,2	159,7	114,2	156,3	106,9	X
April	158,6	113,5	133,4	122,5	219,5	114,9	197,9	110,5	159,7	104,7	X
Index des Volumens											
1999 MD	129,7	111,8	125,2	124,5	98,2	116,1	151,4	112,9	144,1	104,9	X
2000 MD	140,1	100,0	125,9	118,1	101,7	122,4	147,1	109,7	143,2	95,3	X
Jan./April 2000 MD	136,1	100,2	114,6	116,6	104,5	120,4	136,4	108,7	137,8	93,8	X
Jan./April 2001 MD	140,8	100,7	112,5	114,4	113,8	127,9	149,1	108,0	152,6	93,0	X
2000											
April	132,5	97,0	114,8	121,2	91,6	127,1	134,4	105,2	138,3	88,0	X
Mai	149,1	97,0	124,3	141,9	142,4	127,3	142,7	109,7	156,6	95,2	X
Juni	135,2	106,6	114,5	118,2	74,7	114,4	126,1	115,5	140,1	88,5	X
Juli	134,1	98,8	131,5	116,8	104,5	133,2	120,2	109,9	137,3	94,8	X
August	135,5	99,3	131,4	102,5	77,0	118,7	210,8	108,2	117,9	87,7	X
September	129,9	92,4	115,2	108,0	102,0	126,5	136,4	97,2	132,1	90,0	X
Oktober	151,6	107,8	148,8	131,7	105,0	119,5	146,3	118,4	157,2	109,3	X
November	157,8	97,6	140,3	118,6	95,6	126,5	144,6	120,8	179,5	110,9	X
Dezember	143,5	99,4	146,9	113,4	100,7	121,2	192,9	102,1	146,1	92,3	X
2001											
Januar	138,2	107,6	109,4	110,3	116,8	127,1	125,0	105,4	148,4	93,1	X
Februar	137,1	94,1	108,9	111,9	101,1	136,7	150,7	104,0	152,8	88,6	X
März	141,8	95,4	105,7	110,2	105,7	116,3	154,9	112,8	154,4	95,7	X
April	146,0	105,7	125,9	125,2	131,5	131,3	165,6	109,7	155,0	94,6	X
Index der Durchschnittswerte											
1999 MD	96,4	95,9	115,2	83,1	104,1	95,2	96,6	92,4	95,8	106,8	X
2000 MD	105,0	99,3	107,3	95,2	194,8	90,0	106,1	97,7	100,0	108,2	X
Jan./April 2000 MD	100,4	98,8	108,4	92,9	151,5	91,9	98,5	95,1	96,6	108,7	X
Jan./April 2001 MD	108,2	105,4	109,3	98,8	190,4	88,7	114,3	101,3	101,9	111,7	X
2000											
April	100,1	100,6	113,9	96,6	145,7	94,7	100,3	96,3	93,9	107,6	X
Mai	106,4	102,0	108,6	88,0	178,9	90,2	107,5	96,5	104,4	106,3	X
Juni	104,1	99,2	109,2	96,1	199,7	83,3	108,6	97,8	99,1	107,3	X
Juli	107,2	97,0	107,3	95,8	208,6	88,0	105,3	96,9	104,5	109,1	X
August	105,0	97,3	106,9	98,4	219,7	89,7	104,8	98,1	99,3	109,0	X
September	109,1	96,8	104,0	95,4	246,1	88,5	111,8	99,7	101,7	109,8	X
Oktober	108,1	97,3	104,2	100,4	231,6	89,2	116,2	99,4	100,4	107,1	X
November	107,7	100,4	109,5	98,9	246,4	89,3	117,2	101,4	98,7	104,5	X
Dezember	109,7	106,3	105,0	98,6	220,9	94,7	106,9	101,6	104,3	111,4	X
2001											
Januar	108,1	103,8	114,8	99,7	205,2	86,4	110,6	101,4	103,4	111,3	X
Februar	108,7	103,2	105,9	101,1	196,0	89,2	123,1	102,0	100,1	113,1	X
März	106,4	107,3	111,2	96,9	198,1	92,1	103,1	101,3	101,2	111,7	X
April	108,7	107,4	105,9	97,8	166,9	87,5	119,5	100,7	103,1	110,6	X

Spezialhandel
3 Index der tatsächlichen Werte, des Volumens und der Durchschnittswerte nach
Teilen des Internationalen Warenverzeichnisses für den Außenhandel (SITC - Rev. 3)
Ausfuhr nach Ländergruppen
1995 = 100
3.2 EU - Länder

Jahr Monat	SITC - Teil										
	Insgesamt	0 Nahrungs- mittel und lebende Tiere	1 Getränke und Tabak	2 Rohstoffe (ausgen. Nahrungsm. u. mineral. Brennstoffe)	3 Mineral. Brennstoffe, Schmier- mittel usw.	4 Tierische und pflanz- liche Öle, Fette und Wachse	5 Chemische Erzeug- nisse a.n.g	6 Bearbeitete Waren vorw. nach Be- schaffenheit gegliedert	7 Maschinen- bau- und elek- trotechn. Erz. u. Fahrzeuge	8 Verschie- dene Fertigwaren	9 Waren und -verkehrs- vorgänge, a.n. erfaßt
Index der tatsächlichen Werte											
1999 MD	131,6	128,4	165,7	97,9	148,8	116,1	120,1	111,7	144,2	138,8	X
2000 MD	151,4	131,0	170,5	110,5	240,5	95,6	135,1	121,7	157,4	144,9	X
Jan./April 2000 MD	147,2	121,6	132,8	111,5	236,0	102,1	132,3	119,0	153,3	139,6	X
Jan./April 2001 MD	162,6	136,7	188,8	113,1	308,4	104,2	146,0	129,3	170,7	152,8	X
2000											
April	145,8	127,6	139,7	117,7	277,1	82,6	121,9	120,7	153,8	131,3	X
Mai	157,7	129,9	139,2	115,8	128,6	94,3	141,9	125,5	169,5	143,6	X
Juni	150,9	142,1	343,8	109,9	227,5	100,9	138,0	123,8	152,1	132,6	X
Juli	147,8	130,1	192,4	106,7	258,2	92,1	134,5	122,9	151,0	136,4	X
August	134,2	127,9	154,5	98,9	221,5	67,8	121,9	109,8	133,7	145,0	X
September	146,6	120,3	168,4	103,1	229,1	83,3	134,3	111,5	153,6	149,0	X
Oktober	171,5	148,0	244,8	113,3	210,7	100,6	152,5	139,0	177,7	175,2	X
November	172,5	149,4	159,9	127,7	405,3	91,7	143,3	135,6	185,1	152,1	X
Dezember	146,7	137,5	112,4	104,4	260,5	107,3	125,4	116,3	153,3	146,8	X
2001											
Januar	158,7	136,7	146,0	114,5	248,5	106,8	143,5	128,3	166,8	145,8	X
Februar	162,5	140,4	236,1	115,6	198,8	90,5	152,9	127,9	169,5	156,0	X
März	165,8	129,4	172,1	110,8	410,9	104,4	144,2	129,5	175,2	158,0	X
April	163,6	140,3	201,1	111,3	375,4	114,9	143,3	131,3	171,2	151,3	X
Index des Volumens											
1999 MD	139,1	133,1	151,6	115,7	121,3	121,5	131,8	121,0	151,2	146,7	X
2000 MD	155,0	133,7	155,0	111,3	139,6	110,7	139,0	125,1	164,2	149,6	X
Jan./April 2000 MD	152,7	126,8	125,4	115,4	147,3	117,8	139,5	125,4	161,6	140,5	X
Jan./April 2001 MD	161,0	138,2	171,0	112,2	150,0	119,9	140,0	129,1	174,1	149,6	X
2000											
April	149,0	131,2	132,3	118,6	171,8	97,2	128,8	125,5	159,1	129,5	X
Mai	160,6	131,4	139,2	114,6	88,7	112,6	137,9	129,6	175,0	153,8	X
Juni	156,2	144,9	286,4	107,6	139,0	114,3	153,2	127,6	158,4	141,0	X
Juli	152,4	133,7	172,2	105,1	155,8	107,3	148,8	126,7	157,5	138,4	X
August	134,1	129,7	153,0	100,9	123,8	78,6	121,4	113,4	134,7	146,7	X
September	147,6	120,8	149,1	102,5	133,5	95,3	130,2	111,9	158,4	156,3	X
Oktober	174,2	150,7	204,4	114,5	104,9	118,1	149,8	139,0	185,7	185,0	X
November	174,5	149,6	145,7	126,5	195,9	104,1	141,1	135,0	193,4	165,7	X
Dezember	148,9	135,8	108,7	102,5	144,3	127,1	127,3	116,3	160,8	146,4	X
2001											
Januar	159,6	139,3	139,8	111,4	134,0	123,6	138,4	128,9	173,0	146,5	X
Februar	159,7	142,6	209,3	113,9	100,5	102,9	143,1	127,1	170,9	153,1	X
März	163,8	127,5	150,7	110,8	186,1	121,0	137,3	128,2	180,5	154,1	X
April	160,9	143,4	184,2	112,5	179,3	132,0	141,2	132,1	172,2	144,6	X
Index der Durchschnittswerte											
1999 MD	94,6	96,5	109,3	84,6	122,6	95,5	91,1	92,3	95,3	94,6	X
2000 MD	97,7	98,0	110,0	99,3	172,3	86,3	97,2	97,3	95,9	96,9	X
Jan./April 2000 MD	96,4	95,9	105,9	96,7	160,3	86,7	94,9	94,9	94,9	99,4	X
Jan./April 2001 MD	101,0	98,9	110,4	100,8	205,6	86,9	104,3	100,2	98,0	102,1	X
2000											
April	97,9	97,3	105,6	99,3	161,3	85,0	94,6	96,2	96,7	101,4	X
Mai	98,2	98,9	100,0	101,1	144,9	83,8	102,9	96,8	96,9	93,3	X
Juni	96,6	98,1	120,0	102,1	163,7	88,3	90,1	97,0	96,0	94,0	X
Juli	97,0	97,3	111,8	101,6	165,7	85,8	90,4	97,0	95,9	98,6	X
August	100,1	98,6	100,9	98,1	178,9	86,3	100,4	96,8	99,3	98,8	X
September	99,3	99,6	113,0	100,7	171,7	87,4	103,2	99,6	97,0	95,3	X
Oktober	98,5	98,2	119,8	99,0	200,8	85,2	101,8	100,1	95,7	94,7	X
November	98,9	99,9	109,7	100,9	206,9	88,1	101,6	100,5	95,7	91,8	X
Dezember	98,5	101,2	103,4	101,9	180,5	84,4	98,5	100,0	95,3	100,2	X
2001											
Januar	99,4	98,1	104,5	102,8	185,5	86,4	103,7	99,6	96,4	99,5	X
Februar	101,7	98,5	112,8	101,5	197,8	88,0	106,9	100,7	99,2	101,9	X
März	101,2	101,5	114,2	100,0	220,8	86,3	105,0	101,0	97,1	102,5	X
April	101,7	97,8	109,2	98,9	209,3	87,1	101,5	99,4	99,4	104,6	X

Spezialhandel
3 Index der tatsächlichen Werte, des Volumens und der Durchschnittswerte nach
Teilen des Internationalen Warenverzeichnisses für den Außenhandel (SITC - Rev. 3)
Einfuhr nach Ländergruppen
1995 = 100
3.3 Drittländer *)

Jahr Monat	SITC - Teil										
	Insgesamt	0 Nahrungs- mittel und lebende Tiere	1 Getränke und Tabak	2 Rohstoffe (ausgen. Nahrungs- m. u. mineral. Brennstoffe)	3 Mineral. Brennstoffe, Schmier- mittel usw.	4 Tierische und pflanz- liche Öle, Fette und Wachse	5 Chemische Erzeug- nisse a.n.g	6 Bearbeitete Waren vorw. nach Be- schaffenheit gegliedert	7 Maschinen- bau- und elek- trotechn. Erz. u. Fahrzeuge	8 Verschie- dene Fertigwaren	9 Waren und -verkehrs- vorgänge, a.n. erfaßt
Index der tatsächlichen Werte											
1999 MD	138,7	103,2	161,3	101,0	135,0	124,0	130,8	115,4	168,4	131,9	X
2000 MD	177,3	106,9	176,0	126,0	241,4	128,7	157,4	144,1	216,4	153,4	X
Jan./April 2000 MD	160,2	96,2	166,0	113,5	201,1	131,2	147,4	132,4	197,9	140,7	X
Jan./April 2001 MD	182,1	105,3	188,9	124,4	248,4	102,2	165,9	149,4	224,2	157,4	X
2000											
April	156,4	91,7	201,1	105,9	212,1	133,1	146,3	126,0	196,3	127,2	X
Mai	186,8	122,1	193,0	151,2	233,2	106,8	162,9	163,1	229,9	155,0	X
Juni	170,6	102,7	164,7	123,1	207,6	157,4	156,6	141,6	213,2	143,6	X
Juli	174,0	107,7	178,0	121,4	254,2	143,8	161,2	143,8	199,2	153,6	X
August	179,4	114,4	189,6	121,8	249,7	136,6	163,8	145,5	212,0	166,9	X
September	183,6	110,9	171,1	146,1	278,4	121,8	151,0	151,9	212,4	170,2	X
Oktober	198,5	124,2	225,2	123,0	239,7	104,2	180,4	159,9	252,1	171,0	X
November	203,6	111,8	170,1	145,3	329,1	137,3	167,1	154,3	247,1	162,6	X
Dezember	190,3	103,7	156,3	126,7	300,2	111,7	156,1	139,6	239,2	155,4	X
2001											
Januar	187,9	111,5	187,2	116,2	273,3	90,2	160,1	146,4	236,4	158,2	X
Februar	176,1	97,6	183,4	114,4	240,0	117,2	167,2	142,3	213,6	161,2	X
März	186,0	101,5	215,4	127,9	226,0	88,7	172,8	154,9	232,1	164,1	X
April	178,4	110,5	169,6	139,0	254,6	112,9	163,3	154,2	214,8	146,1	X
Index des Volumens											
1999 MD	142,7	103,8	135,4	111,4	118,7	112,1	131,2	122,0	179,3	129,8	X
2000 MD	161,1	104,5	138,9	117,5	118,3	129,3	144,8	137,7	212,1	140,5	X
Jan./April 2000 MD	153,0	94,0	139,7	118,5	115,4	120,8	140,0	131,9	203,5	132,7	X
Jan./April 2001 MD	164,1	105,3	149,7	119,2	117,2	128,7	157,5	138,8	216,5	139,4	X
2000											
April	146,7	88,9	174,1	99,5	123,1	123,4	136,6	123,5	197,6	122,3	X
Mai	175,1	117,3	155,6	146,8	123,8	102,5	157,5	157,8	228,8	146,3	X
Juni	157,9	98,4	129,7	112,4	104,7	151,0	140,8	136,7	209,7	133,2	X
Juli	155,5	103,7	144,0	107,1	123,4	144,0	148,1	139,4	195,4	136,8	X
August	160,9	113,2	146,7	112,9	114,6	147,6	147,3	140,3	201,8	153,0	X
September	160,2	109,1	129,6	126,9	119,9	128,9	142,5	138,5	200,4	154,8	X
Oktober	172,9	122,5	160,1	101,7	103,6	108,0	148,1	145,5	236,1	154,3	X
November	176,0	110,2	125,0	119,4	136,1	156,1	158,1	140,5	236,5	145,3	X
Dezember	162,6	103,5	117,0	108,0	132,5	130,8	135,0	126,3	222,8	131,4	X
2001											
Januar	165,9	113,4	143,1	103,9	127,6	108,7	157,9	134,4	223,5	138,5	X
Februar	157,0	98,2	144,8	97,1	110,4	147,0	153,7	133,3	207,9	140,1	X
März	171,1	100,3	173,1	132,0	111,7	109,4	174,6	146,7	221,1	144,4	X
April	162,3	109,4	137,5	144,0	119,2	149,8	143,6	141,0	213,3	134,6	X
Index der Durchschnittswerte											
1999 MD	97,2	99,5	119,1	90,7	113,8	110,7	99,7	94,6	93,9	101,6	X
2000 MD	110,1	102,3	126,7	107,3	204,0	99,5	108,7	104,7	102,0	109,2	X
Jan./April 2000 MD	104,7	102,3	118,8	95,7	174,3	108,6	105,3	100,4	97,3	106,0	X
Jan./April 2001 MD	111,0	99,9	126,2	104,3	211,9	79,4	105,3	107,6	103,6	112,9	X
2000											
April	106,6	103,2	115,5	106,4	172,3	107,9	107,1	102,0	99,3	104,0	X
Mai	106,7	104,1	124,1	102,9	188,4	104,1	103,4	103,4	100,5	106,0	X
Juni	108,0	104,3	127,0	109,5	198,2	104,3	111,2	103,6	101,7	107,9	X
Juli	111,9	103,9	123,6	113,3	206,0	99,9	108,8	103,2	101,9	112,3	X
August	111,5	101,1	129,3	107,9	217,9	92,6	111,2	103,7	105,1	109,1	X
September	114,7	101,7	132,0	115,1	232,2	94,5	106,0	109,6	106,0	109,9	X
Oktober	114,8	101,4	140,7	121,0	231,5	96,5	121,8	110,0	106,8	110,8	X
November	115,7	101,5	136,0	121,8	241,7	88,0	105,7	109,8	104,5	111,9	X
Dezember	117,0	100,2	133,6	117,3	226,6	85,3	115,6	110,5	107,3	118,3	X
2001											
Januar	113,3	98,3	130,8	111,9	214,2	83,0	101,4	108,9	105,8	114,2	X
Februar	112,1	99,3	126,6	117,9	217,5	79,7	108,8	106,8	102,8	115,0	X
März	108,7	101,2	124,4	96,9	202,3	81,0	98,9	105,6	105,0	113,6	X
April	109,9	101,0	123,3	96,5	213,5	75,4	113,8	109,4	100,7	108,5	X

*) Ursprungsländer (Einschl. Polargebiete, Schiffs- und Luftfahrzeugbedarf und Nicht ermittelte Länder und Gebiete).

Spezialhandel
3 Index der tatsächlichen Werte, des Volumens und der Durchschnittswerte nach
Teilen des Internationalen Warenverzeichnisses für den Außenhandel (SITC - Rev. 3)
Ausfuhr nach Ländergruppen
1995 = 100
3.3 Drittländer *)

Jahr Monat	SITC - Teil										
	Insgesamt	0 Nahrungs- mittel und lebende Tiere	1 Getränke und Tabak	2 Rohstoffe (ausgen. Nahrungsm. u. mineral. Brennstoffe)	3 Mineral. Brennstoffe, Schmier- mittel usw.	4 Tierische und pflanz- liche Öle, Fette und Wachse	5 Chemische Erzeug- nisse a.n.g	6 Bearbeitete Waren vorw. nach Be- schaffenheit gegliedert	7 Maschinen- bau- und elek- trotechn. Erz. u. Fahrzeuge	8 Verschie- dene Fertigwaren	9 Waren und -verkehrs- vorgänge, a.n. erfaßt
Index der tatsächlichen Werte											
1999 MD	135,1	103,7	101,3	128,9	138,7	115,3	146,2	125,2	138,1	132,9	X
2000 MD	161,8	123,8	106,9	164,1	213,8	103,2	167,5	149,6	169,5	151,4	X
Jan./April 2000 MD	143,2	106,7	98,7	153,2	201,1	113,8	155,4	132,0	148,2	134,0	X
Jan./April 2001 MD	171,1	115,2	99,3	157,7	225,6	100,5	172,7	150,4	186,1	151,1	X
2000											
April	135,9	95,4	98,0	149,5	174,0	84,1	147,2	126,1	141,2	127,7	X
Mai	171,2	131,5	111,8	176,7	241,3	120,6	175,0	157,2	181,8	152,1	X
Juni	161,0	119,4	107,9	177,1	177,7	72,6	172,0	152,1	168,7	144,9	X
Juli	166,6	124,9	106,1	160,7	188,0	86,1	171,7	158,5	174,7	157,9	X
August	166,3	122,4	124,1	177,2	235,7	86,8	172,7	158,0	168,9	161,5	X
September	162,2	138,1	119,1	165,5	176,2	103,1	166,0	152,5	167,9	161,6	X
Oktober	187,3	143,8	125,9	175,1	269,9	112,6	189,5	169,9	197,6	174,0	X
November	185,1	141,6	104,0	168,0	206,1	89,3	182,8	167,4	199,7	171,3	X
Dezember	169,0	137,2	88,8	155,7	265,8	112,0	158,6	151,2	181,8	157,6	X
2001											
Januar	166,4	109,2	96,6	150,2	221,1	104,4	168,1	142,9	183,5	139,3	X
Februar	163,1	119,9	91,6	145,8	237,8	100,9	169,2	143,7	174,9	147,3	X
März	188,0	130,7	122,2	185,5	202,6	106,9	185,7	170,9	202,0	175,9	X
April	167,2	101,1	87,0	149,2	240,9	89,6	167,7	144,3	184,0	141,9	X
Index des Volumens											
1999 MD	138,2	106,2	80,7	136,6	128,3	124,0	133,6	130,8	146,8	133,0	X
2000 MD	157,5	115,5	82,2	151,4	132,6	121,4	150,3	153,0	169,6	142,5	X
Jan./April 2000 MD	144,1	106,4	77,7	148,0	142,0	135,7	140,4	139,8	153,9	129,9	X
Jan./April 2001 MD	162,5	105,0	72,5	141,2	133,9	123,6	151,9	147,1	180,6	142,7	X
2000											
April	135,0	92,8	78,4	136,6	119,9	96,9	131,8	130,2	145,3	121,1	X
Mai	169,9	124,9	88,5	157,5	150,1	137,0	156,8	166,5	185,8	144,8	X
Juni	159,0	112,4	83,5	167,1	110,9	82,4	158,2	158,5	170,1	139,0	X
Juli	160,3	115,9	81,6	142,9	112,6	100,7	149,3	162,9	171,5	151,1	X
August	158,1	113,1	94,9	160,7	137,0	99,8	157,6	160,3	164,7	150,0	X
September	154,5	125,2	88,7	150,4	96,2	118,5	151,0	149,1	164,6	146,7	X
Oktober	176,4	124,9	93,6	154,9	156,4	131,9	159,5	170,8	192,2	158,4	X
November	174,3	125,6	75,8	154,7	115,7	104,4	165,5	162,8	191,7	155,5	X
Dezember	161,1	118,7	68,6	136,9	143,7	139,0	144,2	145,9	178,8	145,5	X
2001											
Januar	159,1	97,6	72,7	135,6	137,3	124,3	146,7	140,6	179,4	131,2	X
Februar	155,1	107,9	67,0	131,1	138,1	122,0	149,8	141,4	170,0	139,4	X
März	178,1	122,0	87,0	166,2	121,9	136,8	166,8	165,9	195,1	164,9	X
April	157,5	92,6	63,1	131,8	138,2	111,1	144,2	140,3	177,8	135,8	X
Index der Durchschnittswerte											
1999 MD	97,7	97,6	125,6	94,4	108,1	93,0	109,4	95,7	94,1	99,9	X
2000 MD	102,7	107,2	130,0	108,4	161,3	85,0	111,4	97,7	100,0	106,2	X
Jan./April 2000 MD	99,4	100,3	127,0	103,5	141,7	83,9	110,7	94,4	96,3	103,1	X
Jan./April 2001 MD	105,3	109,7	137,1	111,7	168,5	81,3	113,7	102,3	103,1	105,9	X
2000											
April	100,7	102,8	125,0	109,5	145,0	86,8	111,7	96,8	97,2	105,5	X
Mai	100,7	105,3	126,4	112,2	160,8	88,0	111,6	94,4	97,9	105,0	X
Juni	101,3	106,2	129,1	108,0	160,3	88,1	108,7	96,0	99,2	104,2	X
Juli	103,9	107,8	130,1	112,5	166,9	85,5	115,0	97,3	101,9	104,5	X
August	105,2	108,2	130,8	110,3	172,1	87,1	109,6	98,5	102,5	107,6	X
September	105,0	110,3	134,2	110,1	183,1	87,0	110,0	102,3	102,0	110,1	X
Oktober	106,2	115,1	134,5	113,0	172,6	85,4	118,8	99,5	102,8	109,9	X
November	106,2	112,7	137,2	108,6	178,0	85,5	110,5	102,8	104,1	110,2	X
Dezember	104,9	115,6	129,4	113,7	184,9	80,5	110,0	103,6	101,7	108,3	X
2001											
Januar	104,6	111,9	132,9	110,8	161,0	84,0	114,5	101,8	102,3	106,2	X
Februar	105,1	111,1	136,7	111,3	172,2	82,7	112,9	101,6	102,9	105,7	X
März	105,5	107,2	140,4	111,6	166,2	78,2	111,3	103,0	103,5	106,7	X
April	106,1	109,2	137,9	113,2	174,3	80,6	116,3	102,8	103,5	104,7	X

*) Bestimmungsländer (Einschl. Polargebiete, Schiffs- und Luftfahrzeugbedarf und Nicht ermittelte Länder und Gebiete).

Spezialhandel
4.1 Werte nach Güterabteilungen des Güterverzeichnis für Produktionsstatistiken *)
Einfuhr

Nr. der Klassi- fikation	Warenbenennung	2001		2000	2001		Zu-(+) bzw. Abnahme (-)	
		April	Januar/April		April	Jan./ April	gegenüber Jan./April 2000	
		1 000 DM			%		1 000 DM	%
	Vorleistungsgüter	37 624 653	147 270 119	125 595 535	40,6	40,2	+ 21 674 584	+ 17,3
	Investitionsgüter	25 878 727	103 545 498	87 787 550	28,0	28,3	+ 15 757 948	+ 18,0
	Gebrauchsgüter	4 269 964	16 791 679	16 194 155	4,6	4,6	+ 597 524	+ 3,7
	Verbrauchsgüter	12 015 583	49 101 149	45 192 946	13,0	13,4	+ 3 908 203	+ 8,6
	Landwirtschaftsgüter	2 587 223	9 995 680	9 775 532	2,8	2,7	+ 220 148	+ 2,3
	Waren, die nicht zugeordnet werden konnten ¹⁾	10 183 819	39 231 772	40 613 240	11,0	10,7	- 1 381 468	- 3,4
01	Erzeugnisse der Landwirtschaft, gewerblichen Jagd	2 410 591	9 319 511	9 102 659	2,6	2,5	+ 216 852	+ 2,4
02	Forstwirtschaftliche Erzeugnisse	97 737	363 279	356 864	0,1	0,1	+ 6 415	+ 1,8
05	Fische und Fischereierzeugnisse	78 895	312 890	316 009	0,1	0,1	- 3 119	- 1,0
10	Kohle und Torf	264 937	885 984	519 313	0,3	0,2	+ 366 671	+ 70,6
11	Erdöl und Erdgas	6 258 906	24 158 835	18 973 324	6,8	6,6	+ 5 185 511	+ 27,3
12	Uran- und Thoriumerze	-	-	-	-	-	-	-
13	Erze	612 167	1 789 701	1 470 229	0,7	0,5	+ 319 472	+ 21,7
14	Steine und Erden,sonstige Bergbauerzeugnisse	174 044	698 833	705 161	0,2	0,2	- 6 328	- 0,9
15	Erzeugn. des Ernährungsgewerbes	4 300 156	16 063 123	14 612 114	4,6	4,4	+ 1 451 009	+ 9,9
16	Tabakerzeugnisse	106 101	425 947	434 391	0,1	0,1	- 8 444	- 1,9
17	Textilien	1 941 451	8 042 729	7 712 489	2,1	2,2	+ 330 240	+ 4,3
18	Bekleidung	2 650 167	11 963 177	11 010 700	2,9	3,3	+ 952 477	+ 8,7
19	Leder und Lederwaren	1 067 564	4 295 636	4 133 698	1,2	1,2	+ 161 938	+ 3,9
20	Holz und Holzwaren, Kork und Korkwaren,Flecht- und Korbmacherwaren (ohne Möbel)	741 239	2 782 660	3 223 065	0,8	0,8	- 440 405	- 13,7
21	Papier	2 091 455	8 428 335	7 325 970	2,3	2,3	+ 1 102 365	+ 15,0
22	Verlags- und Druckerzeugnisse	449 790	1 890 339	1 802 228	0,5	0,5	+ 88 111	+ 4,9
23	Kokereierzeugnisse,Mineralölerzeugnisse, Spalt- und Brutstoffe	1 386 562	6 693 081	5 452 351	1,5	1,8	+ 1 240 730	+ 22,8
24	Chemische Erzeugnisse	9 549 561	34 874 441	28 662 305	10,3	9,5	+ 6 212 136	+ 21,7
25	Gummi- und Kunststoffwaren	2 120 686	8 185 592	7 902 711	2,3	2,2	+ 282 881	+ 3,6
26	Glas, Keramik, bearbeitete Steine und Erden	1 107 272	4 145 109	3 982 990	1,2	1,1	+ 162 119	+ 4,1
27	Eisen- und Stahlerzeugnisse; NE-Metalle und -erzeugnisse	4 910 826	19 066 125	16 713 534	5,3	5,2	+ 2 352 591	+ 14,1
28	Metallерzeugnisse	1 924 100	7 711 065	7 143 720	2,1	2,1	+ 567 345	+ 7,9
29	Maschinen	6 448 112	24 958 826	22 301 754	7,0	6,8	+ 2 657 072	+ 11,9
30	Büromaschinen, Datenverarbeitungsgeräte und -einrichtungen	4 566 602	19 944 214	18 054 919	4,9	5,5	+ 1 889 295	+ 10,5
31	Geräte der Elektrizitätserzeugung und -verteilung u. ä.....	3 824 941	16 415 719	13 950 478	4,1	4,5	+ 2 465 241	+ 17,7
32	Nachrichtentechnik, Rundfunk- und Fernsehgeräte sowie elektronische Bauelemente	6 099 462	23 851 884	19 285 445	6,6	6,5	+ 4 566 439	+ 23,7
33	Medizin-, meß-, steuerungs-, regelungstechnische u. optische Erzeugnisse; Uhren	2 682 645	10 616 955	8 993 962	2,9	2,9	+ 1 622 993	+ 18,0
34	Kraftwagen und Kraftwagenteile	8 360 130	32 723 805	29 871 985	9,0	8,9	+ 2 851 820	+ 9,5
35	Sonstige Fahrzeuge	4 152 912	17 894 687	12 873 032	4,5	4,9	+ 5 021 655	+ 39,0
36	Möbel, Schmuck, Musikinstrumente, Sportgeräte, Spielwaren und sonstige Erzeugnisse	2 053 832	8 467 846	7 908 397	2,2	2,3	+ 559 449	+ 7,1
40	Energie	382 824	597 610	317 174	0,4	0,2	+ 280 436	+ 88,4
98	Sonstige Waren ^{1) 2)}	9 744 302	38 367 958	40 045 987	10,5	10,5	- 1 678 029	- 4,2
	Insgesamt ...	92 559 969	365 935 897	325 158 958	100	100	+ 40 776 939	+ 12,5

*) Nach dem Stand von 1995.

1) Einschl. nicht aufgliederbares Intrahandelsresultat. - Einschl. Zuschätzung für Befreiungen. - 2) Waren, die nicht zugeordnet werden konnten.

Spezialhandel
4.1 Werte nach Güterabteilungen des Güterverzeichnisses für Produktionsstatistiken *)
Ausfuhr

Nr. der Klassi- fikation	Warenbenennung	2001		2000	2001		Zu-(+) bzw. Abnahme (-)	
		April	Januar/April		April	Jan. / April	gegenüber Jan./April 2000	
		1 000 DM			%		1 000 DM	%
	Vorleistungsgüter	37 204 534	150 408 292	134 155 924	36,1	36,2	+ 16 252 368	+ 12,1
	Investitionsgüter	43 281 095	172 730 723	147 257 005	42,0	41,6	+ 25 473 718	+ 17,3
	Gebrauchsgüter	3 666 614	14 912 963	12 921 778	3,6	3,6	+ 1 991 185	+ 15,4
	Verbrauchsgüter	9 553 024	40 006 250	35 185 386	9,3	9,6	+ 4 820 864	+ 13,7
	Landwirtschaftsgüter	660 634	3 114 142	3 212 883	0,6	0,7	- 98 741	- 3,1
	Waren, die nicht zugeordnet werden konnten ¹⁾	8 765 214	34 074 491	30 819 302	8,5	8,2	+ 3 255 189	+ 10,6
01	Erzeugnisse der Landwirtschaft, gewerblichen Jagd	535 329	2 682 184	2 691 385	0,5	0,6	- 9 201	- 0,3
02	Forstwirtschaftliche Erzeugnisse	90 553	322 873	383 112	0,1	0,1	- 60 239	- 15,7
05	Fische und Fischereierzeugnisse	34 752	109 085	138 386	0,0	0,0	- 29 301	- 21,2
10	Kohle und Torf	33 508	153 892	158 847	0,0	0,0	- 4 955	- 3,1
11	Erdöl und Erdgas	569 724	2 105 704	1 139 564	0,6	0,5	+ 966 140	+ 84,8
12	Uran- und Thoriumerze	-	-	-	-	-	-	-
13	Erze	16 744	44 550	30 359	0,0	0,0	+ 14 191	+ 46,7
14	Steine und Erden,sonstige Bergbauerzeugnisse	156 577	538 307	484 199	0,2	0,1	+ 54 108	+ 11,2
15	Erzeugn. des Ernährungsgewerbes	3 461 266	13 603 077	11 997 517	3,4	3,3	+ 1 605 560	+ 13,4
16	Tabakerzeugnisse	318 890	1 350 649	996 734	0,3	0,3	+ 353 915	+ 35,5
17	Textilien	1 883 590	7 511 142	6 839 119	1,8	1,8	+ 672 023	+ 9,8
18	Bekleidung	1 038 983	4 905 448	4 317 961	1,0	1,2	+ 587 487	+ 13,6
19	Leder und Lederwaren	475 855	1 829 392	1 696 238	0,5	0,4	+ 133 154	+ 7,8
20	Holz und Holzwaren, Kork und Korkwaren,Flecht- und Korbmacherwaren (ohne Möbel)	568 831	2 263 853	2 007 891	0,6	0,5	+ 255 962	+ 12,7
21	Papier	2 055 707	8 733 042	8 018 407	2,0	2,1	+ 714 635	+ 8,9
22	Verlags- und Druckerzeugnisse	635 820	2 871 929	2 678 251	0,6	0,7	+ 193 678	+ 7,2
23	Kokereierzeugnisse,Mineralölerzeugnisse, Spalt- und Brutstoffe	1 090 844	3 702 356	3 473 044	1,1	0,9	+ 229 312	+ 6,6
24	Chemische Erzeugnisse	12 451 859	51 164 409	46 321 176	12,1	12,3	+ 4 843 233	+ 10,5
25	Gummi- und Kunststoffwaren	3 134 346	12 248 018	11 419 116	3,0	2,9	+ 828 902	+ 7,3
26	Glas, Keramik, bearbeitete Steine und Erden	1 358 840	5 227 631	4 839 452	1,3	1,3	+ 388 179	+ 8,0
27	Eisen- und Stahlerzeugnisse; NE-Metalle und -erzeugnisse	4 824 372	20 034 443	17 884 363	4,7	4,8	+ 2 150 080	+ 12,0
28	Metallzeugnisse	3 002 668	11 981 116	10 917 862	2,9	2,9	+ 1 063 254	+ 9,7
29	Maschinen	14 722 540	58 042 393	50 955 696	14,3	14,0	+ 7 086 697	+ 13,9
30	Büromaschinen, Datenverarbeitungsgeräte und -einrichtungen	2 611 094	11 341 221	10 244 345	2,5	2,7	+ 1 096 876	+ 10,7
31	Geräte der Elektrizitätserzeugung und -verteilung u. ä.....	4 896 556	20 835 865	18 199 443	4,7	5,0	+ 2 636 422	+ 14,5
32	Nachrichtentechnik, Rundfunk- und Fernsehgeräte sowie elektronische Bauelemente ..	5 770 793	22 527 397	18 500 818	5,6	5,4	+ 4 026 579	+ 21,8
33	Medizin-, meß-, steuerungs-, regelungstechnische u. optische Erzeugnisse; Uhren	3 774 778	15 677 821	13 466 044	3,7	3,8	+ 2 211 777	+ 16,4
34	Kraftwagen und Kraftwagenteile	18 321 874	76 075 088	66 097 106	17,8	18,3	+ 9 977 982	+ 15,1
35	Sonstige Fahrzeuge	5 662 101	19 773 250	12 914 187	5,5	4,8	+ 6 859 063	+ 53,1
36	Möbel, Schmuck, Musikinstrumente, Sportgeräte, Spielwaren und sonstige Erzeugnisse	1 703 056	6 597 073	6 142 190	1,7	1,6	+ 454 883	+ 7,4
40	Energie	214 800	627 193	407 343	0,2	0,2	+ 219 850	+ 54,0
98	Sonstige Waren ^{1) 2)}	7 714 465	30 366 460	28 192 123	7,5	7,3	+ 2 174 337	+ 7,7
	Insgesamt ...	103 131 115	415 246 861	363 552 278	100	100	+ 51 694 583	+ 14,2

*) Nach dem Stand von 1995.

1) Einschl. nicht aufgliederbares Intrahandelsresultat. - Einschl. Zuschätzung für Befreiungen. - 2) Waren, die nicht zugeordnet werden konnten.

Spezialhandel
**4.2 Index des Volumen und der Durchschnittswerte nach Güterabteilungen
des Güterverzeichnisses für Produktionsstatistiken *)**
Einfuhr

Nr. der Klassi- fika- tion	Warenbezeichnung	Wert 1995 MD	Index des Volumens						Index der Durchschnittswerte					
			2001		2000	2001	2000	2001		2000	2001	2000		
			April	März	April	Jan./April		April	März	April	Jan./April			
			1995 = 100											
Mill.DM														
01	Erzeugnisse der Landwirtschaft, gewerblichen													
	Jagd	2 359,3	98,1	92,5	101,6	96,0	94,3	104,1	103,1	104,1	102,9	102,2		
02	Forstwirtschaftliche Erzeugnisse	61,8	151,5	134,8	130,9	138,8	139,3	104,3	106,9	99,4	105,8	103,5		
05	Fische und Fischereierzeugnisse	71,6	91,0	92,4	86,2	96,7	93,7	121,1	115,1	120,4	112,9	117,7		
10	Kohle und Torf	115,1	227,3	190,3	110,4	176,7	132,5	101,2	115,3	90,5	108,9	85,1		
11	Erdöl und Erdgas	2 352,7	119,7	106,2	118,8	116,1	117,8	222,2	216,5	166,1	221,0	171,1		
12	Uran- und Thoriumerze	-	-	-	-	-	-	-	-	-	-	-		
13	Erze	301,9	231,9	119,2	84,3	133,5	149,6	87,4	117,6	124,2	111,0	81,4		
14	Steine und Erden,sonstige Bergbauerzeugnisse	167,0	100,9	110,1	115,4	104,6	112,5	103,3	98,8	94,0	100,0	93,8		
15	Erzeugn. des Ernährungsgewerbes	3 472,0	116,4	105,0	97,4	109,5	104,5	106,4	107,3	102,1	105,6	100,7		
16	Tabakerzeugnisse	78,9	166,1	173,3	160,9	150,5	150,2	81,0	88,7	95,8	89,8	91,7		
17	Textilien	1 890,1	104,7	103,2	95,8	105,0	104,3	98,2	101,3	96,8	101,4	97,8		
18	Bekleidung	2 428,4	102,0	113,6	95,2	109,3	105,2	107,0	112,1	103,1	112,7	107,7		
19	Leder und Lederwaren	849,8	104,0	112,0	94,2	105,0	109,4	120,8	121,1	110,7	120,3	111,2		
20	Holz und Holzwaren, Kork und Korkwaren,Flecht- und Korbmacherwaren (ohne Möbel)	760,1	100,4	97,8	102,3	94,2	108,6	97,1	94,7	99,0	97,1	97,6		
21	Papier	1 591,2	124,7	120,8	114,4	126,2	122,3	105,4	104,5	96,2	104,9	94,1		
22	Verlags- und Druckerzeugnisse	264,9	189,2	189,0	163,5	178,6	164,9	89,7	101,1	99,1	99,9	103,1		
23	Kokereierzeugnisse,Mineralölerzeugnisse, Spalt- und Brutstoffe	895,0	81,6	99,5	82,1	96,3	88,0	189,8	194,3	180,7	194,1	173,0		
24	Chemische Erzeugnisse	5 152,5	157,0	163,3	134,7	152,0	137,5	118,0	101,9	102,6	111,3	101,2		
25	Gummi- und Kunststoffwaren	1 502,5	143,2	144,6	131,4	137,0	138,7	98,5	98,7	96,3	99,4	94,8		
26	Glas, Keramik, bearbeitete Steine und Erden	996,0	104,2	102,3	104,1	97,7	100,2	106,6	105,5	98,9	106,5	99,8		
27	Eisen- und Stahlerzeugnisse; NE-Metalle und -erzeugnisse	3 781,4	133,1	159,3	107,6	134,6	114,1	97,5	83,7	100,2	93,7	96,8		
28	Metallерzeugnisse	1 431,6	125,1	132,5	117,4	126,1	120,7	107,4	104,6	102,8	106,8	103,3		
29	Maschinen	3 910,2	159,7	157,8	137,8	154,0	142,6	103,3	104,0	99,4	103,6	100,0		
30	Büromaschinen, Datenverarbeitungsgeräte und -einrichtungen	2 638,1	178,0	198,2	163,4	187,7	174,6	97,3	97,6	99,3	100,7	98,0		
31	Geräte der Elektrizitätserzeugung und -verteilung	2 243,4	168,6	183,4	152,8	182,8	159,8	101,1	102,8	97,1	100,1	97,3		
32	Nachrichtentechnik, Rundfunk- und Fernsehgeräte sowie elektronische Bauelemente	2 805,5	249,4	219,1	224,5	230,0	220,5	87,2	96,6	78,2	92,4	77,9		
33	Medizin-, meß-, steuerungs-, regelungstechnische u. optische Erzeugnisse; Uhren	1 432,7	165,4	167,8	145,2	161,8	148,2	113,2	114,0	106,9	114,5	105,9		
34	Kraftwagen und Kraftwagenteile	4 779,8	155,6	164,6	144,3	155,2	146,4	112,4	108,4	106,4	110,3	106,7		
35	Sonstige Fahrzeuge	1 237,7	318,8	348,7	277,8	343,7	262,7	105,2	104,2	99,1	105,2	99,0		
36	Möbel, Schmuck, Musikinstrumente, Sportgeräte, Spielwaren und sonstige Erzeugnisse	1 557,5	123,7	127,6	112,7	124,1	117,4	106,6	114,1	107,7	109,5	108,1		
40	Energie	102,4	476,2	120,2	150,3	182,7	106,6	78,5	87,2	71,2	79,9	72,7		
98	Sonstige Waren ^{1) 2)}	4 121,7	214,3	208,6	223,7	211,1	237,6	110,3	109,9	104,5	110,2	102,3		
	Insgesamt ...	55 352,8	153,1	154,6	138,7	150,9	143,5	109,2	107,5	103,1	109,5	102,4		

*) Nach dem Stand von 1995.

1) Einschl. nicht aufgliederbares Intrahandelergebnis. - Einschl. Zuschätzung für Befreiungen. - 2) Waren, die nicht zugeordnet werden konnten.

Spezialhandel
4.2 Index des Volumen und der Durchschnittswerte nach Güterabteilungen
des Güterverzeichnisses für Produktionsstatistiken *)
Ausfuhr

Nr. der Klassi- fika- tion	Warenbezeichnung	Wert 1995 MD	Index des Volumens					Index der Durchschnittswerte				
			2001		2000 April	2001 Jan./April	2000	2001		2000 April	2001 Jan./April	2000
			April	März				April	März			
			1995 = 100									
01	Erzeugnisse der Landwirtschaft, gewerblichen											
	Jagd	512,9	95,4	123,9	117,7	118,6	128,9	109,4	110,4	102,6	110,2	101,8
02	Forstwirtschaftliche Erzeugnisse	47,1	124,4	125,3	162,5	124,5	137,8	154,6	141,0	138,0	137,7	147,7
05	Fische und Fischereierzeugnisse	22,0	132,5	115,1	112,8	112,4	146,6	119,1	104,3	122,4	110,1	107,2
10	Kohle und Torf	56,8	56,8	68,5	66,2	61,3	63,5	103,8	105,4	108,7	110,4	110,0
11	Erdöl und Erdgas	79,3	336,8	403,3	316,4	311,0	283,8	213,4	244,8	138,2	213,5	126,6
12	Uran- und Thoriumerze	-	-	-	-	-	-	-	-	-	-	-
13	Erze	5,6	201,9	127,9	171,6	156,9	137,8	147,9	169,8	99,5	126,6	98,3
14	Steine und Erden, sonstige Bergbauerzeugnisse	115,9	135,1	102,1	111,7	120,1	109,8	100,0	95,8	92,4	96,7	95,1
15	Erzeugn. des Ernährungsgewerbes	2 651,4	131,3	125,1	117,9	127,0	117,5	99,4	102,8	97,2	101,0	96,3
16	Tabakerzeugnisse	160,4	156,2	165,4	111,7	169,3	131,0	127,3	130,0	126,6	124,3	118,6
17	Textilien	1 610,4	121,1	126,3	107,0	119,3	110,9	96,6	97,5	98,1	97,8	95,7
18	Bekleidung	820,7	122,6	154,0	99,4	137,5	118,6	103,3	108,5	104,3	108,7	110,9
19	Leder und Lederwaren	322,5	131,6	142,0	110,1	128,4	125,1	112,1	112,5	108,2	110,4	105,1
20	Holz und Holzwaren, Kork und Korkwaren, Flecht- und Korbmacherwaren (ohne Möbel)	307,5	194,8	225,2	174,3	201,3	174,5	95,0	90,8	92,5	91,4	93,6
21	Papier	1 615,7	128,6	132,0	125,8	134,3	131,1	99,0	101,4	96,5	100,6	94,6
22	Verlags- und Druckerzeugnisse	523,1	95,8	127,0	106,1	122,0	118,1	126,9	109,3	114,4	112,5	108,4
23	Kokereierzeugnisse, Mineralölerzeugnisse, Spalt- und Brutstoffe	435,7	150,4	137,0	135,2	133,6	126,8	166,5	157,4	156,1	159,0	157,2
24	Chemische Erzeugnisse	8 304,8	137,7	145,5	125,9	141,3	136,1	108,9	108,8	102,8	109,0	102,5
25	Gummi- und Kunststoffwaren	2 032,1	161,2	167,9	147,9	157,0	151,1	95,7	95,6	95,4	96,0	93,0
26	Glas, Keramik, bearbeitete Steine und Erden	953,0	145,0	146,2	130,8	138,8	131,8	98,3	99,1	95,7	98,8	96,3
27	Eisen- und Stahlerzeugnisse; NE-Metalle und -erzeugnisse	3 718,7	124,4	133,0	122,1	129,1	130,2	104,3	105,7	96,6	104,3	92,4
28	Metallерzeugnisse	1 993,8	148,8	158,4	139,5	147,9	136,8	101,2	103,4	99,4	101,6	100,0
29	Maschinen	9 996,0	147,3	157,8	130,4	145,5	130,6	100,0	99,0	98,2	99,8	97,6
30	Büromaschinen, Datenverarbeitungsgeräte und -einrichtungen	1 545,8	196,6	215,3	183,7	207,1	192,1	85,9	90,1	89,6	88,5	86,2
31	Geräte der Elektrizitätserzeugung und -verteilung	3 404,7	144,4	168,0	131,6	158,9	143,9	99,6	98,0	96,5	96,3	92,9
32	Nachrichtentechnik, Rundfunk- und Fernsehgeräte sowie elektronische Bauelemente	2 423,2	241,3	270,1	223,5	252,8	245,8	98,7	90,1	79,4	91,9	77,6
33	Medizin-, meß-, steuerungs-, regelungstechnische u. optische Erzeugnisse; Uhren	2 240,6	163,2	189,5	137,9	170,2	151,3	103,2	101,8	105,1	102,8	99,3
34	Kraftwagen und Kraftwagenteile	9 441,2	181,4	200,0	165,4	187,8	170,0	107,0	107,6	103,3	107,3	103,0
35	Sonstige Fahrzeuge	1 612,2	341,9	270,3	223,5	299,3	205,3	102,7	103,5	98,9	102,4	97,5
36	Möbel, Schmuck, Musikinstrumente, Sportgeräte, Spielwaren und sonstige Erzeugnisse	1 167,4	136,4	149,4	130,7	135,1	132,3	107,0	106,5	99,7	104,6	99,4
40	Energie	57,9	24,0	18,5	51,2	20,3	39,1	1 546,2	1 776,6	309,7	1 332,6	450,1
98	Sonstige Waren 1) 2)	4 282,9	175,5	182,2	156,0	174,4	170,0	102,6	101,6	97,9	101,6	96,8
	Insgesamt ...	82 481,4	159,5	169,8	143,1	161,6	149,1	103,5	103,1	99,0	102,8	97,6

*) Nach dem Stand von 1995.

1) Einschl. nicht aufgliederbares Intrahandelergebnis. - Einschl. Zuschätzung für Befreiungen. - 2) Waren, die nicht zugeordnet werden konnten.

Spezialhandel

5.1 Werte nach Teilen und Abschnitten des Internationalen Warenverzeichnisses für den Außenhandel (SITC-Rev. 3) *)

Nr. der Klassi- fikation	Warenbenennung	Einfuhr				Ausfuhr			
		2001		Zu- (+) bzw. Abnahme (-) gegenüber Vorjahr		2001		Zu- (+) bzw. Abnahme (-) gegenüber Vorjahr	
		April	Jan./April	Januar/April	%	April	Jan./April	Januar/April	%
		1 000 DM				1 000 DM			
0	Nahrungsmittel und lebende Tiere	5 107 287	19 232 742	+ 1 425 931	+ 8,0	3 262 730	13 193 494	+ 1 338 098	+ 11,3
00	Lebende Tiere (ausgen. Fische usw.)	43 842	206 254	- 2 186	- 1,0	46 819	280 057	- 67 734	- 19,5
01	Fleisch und Zubereitungen von Fleisch	784 747	2 735 300	+ 526 551	+ 23,8	352 446	1 538 462	+ 259 753	+ 20,3
02	Milch und Milchzeugnisse; Vogeleier	676 398	2 175 977	+ 80 301	+ 3,8	829 483	3 172 507	+ 483 532	+ 18,0
03	Fische usw., Zubereitungen davon	441 311	1 690 286	+ 244 986	+ 17,0	176 155	669 407	+ 110 726	+ 19,8
04	Getreide und Getreideerzeugnisse	350 127	1 314 371	+ 181 951	+ 16,1	525 655	2 069 416	+ 64 916	+ 3,2
05	Gemüse und Früchte	1 720 147	6 515 591	+ 180 987	+ 2,9	358 971	1 387 390	+ 65 491	+ 5,0
06	Zucker, Zuckerwaren und Honig	133 952	593 686	+ 81 716	+ 16,0	182 007	691 309	+ 78 675	+ 12,8
07	Kaffee, Tee, Kakao, Gewürze, Waren daraus	473 289	1 959 270	- 84 079	- 4,1	322 871	1 432 515	+ 159 553	+ 12,5
08	Tierfutter (ausgen. ungemahlene Getreide)	227 386	1 037 910	+ 56 812	+ 5,8	172 255	870 065	+ 141 436	+ 19,4
09	Verschiedene genießb. Waren und Zubereitungen	256 088	1 004 097	+ 158 872	+ 18,8	296 068	1 082 366	+ 41 750	+ 4,0
1	Getränke und Tabak	747 841	2 921 526	+ 93 873	+ 3,3	620 729	2 482 991	+ 516 863	+ 26,6
11	Getränke	510 616	1 879 697	- 61 365	- 3,2	262 679	981 900	+ 113 515	+ 13,1
12	Tabak und Tabakerzeugnisse	237 225	1 041 829	+ 155 238	+ 17,5	358 050	1 481 091	+ 403 348	+ 37,4
2	Rohstoffe (ausgen. Nahrungs- u. mineral. Brennstoffe)	3 213 272	11 651 677	+ 802 003	+ 7,4	1 458 588	6 007 666	+ 112 152	+ 1,9
21	Häute, Felle und Pelzfelle, roh	38 541	146 548	+ 26 612	+ 22,2	46 229	172 602	+ 11 930	+ 7,4
22	Ölsaaten und öhlaltige Früchte	222 973	900 313	+ 4 837	+ 0,5	17 352	136 157	+ 5 845	+ 4,5
23	Rohkautschuk (einschl. synth. Kautschuk)	120 294	527 013	+ 53 576	+ 11,3	121 337	503 316	+ 38 775	+ 8,3
24	Kork und Holz	259 668	949 586	- 185 814	- 16,4	234 133	870 936	- 19 979	- 2,2
25	Papierhalbstoffe und Papierabfälle	473 162	1 967 387	+ 270 637	+ 16,0	74 288	338 649	- 35 125	- 9,4
26	Spinnstoffe und Spinnstoffabfälle	192 736	834 030	+ 156 952	+ 23,2	212 884	989 059	+ 67 964	+ 7,4
27	Düngemittel, roh; mineralische Rohstoffe	202 011	738 642	+ 2 414	+ 0,3	181 856	638 047	+ 89 321	+ 16,3
28	Erze und Metallabfälle	1 214 990	3 866 753	+ 462 245	+ 13,6	414 230	1 551 544	+ 94 554	+ 5,7
29	And. Rohstoffe tier. und pflanzl. Ursprungs	488 897	1 721 405	+ 10 544	+ 0,6	156 279	807 356	+ 47 975	+ 6,3
3	Mineral. Brennstoffe, Schlammmittel usw.	8 251 428	32 348 793	+ 7 107 235	+ 28,2	1 926 122	6 593 549	+ 1 275 294	+ 24,0
32	Kohle, Koks und Briketts	382 520	1 327 123	+ 559 083	+ 72,8	36 051	167 256	+ 722	+ 0,4
33	Erdöl, Erdölzeugnisse und verwandte Waren	5 091 627	20 749 854	+ 2 965 088	+ 16,7	1 063 752	3 600 126	+ 101 122	+ 2,9
34	Gas	2 394 457	9 674 206	+ 3 302 628	+ 51,8	611 519	2 198 974	+ 955 044	+ 76,8
35	Elektrischer Strom ¹⁾	382 824	597 610	+ 280 436	+ 88,4	214 800	627 193	+ 219 850	+ 54,0
4	Tierische und pflanzl. Öle, Fette und Wachse	182 946	694 138	+ 79 677	+ 10,3	194 643	749 352	+ 20 118	+ 2,6
41	Tierische Öle und Fette	9 565	38 328	- 3 604	- 8,6	13 357	67 834	+ 3 772	+ 5,9
42	Pflanzliche Fette und Öle	129 266	484 584	- 59 790	- 11,0	125 561	446 326	- 24 198	- 5,1
43	Tier. od. pflanzl. Fette und Öle, verarb. Wachse usw.	44 115	171 226	- 16 283	- 8,7	55 725	235 192	+ 308	+ 0,1
5	Chemische Erzeugnisse a.n.g.	9 484 114	34 207 457	+ 6 180 070	+ 22,1	12 723 408	52 099 173	+ 5 026 314	+ 10,7
51	Organische chemische Erzeugnisse	3 317 352	9 747 140	+ 3 821 748	+ 64,5	2 399 565	9 999 258	+ 1 124 698	+ 12,7
52	Anorganische chemische Erzeugnisse	503 788	2 081 681	+ 361 787	+ 21,0	790 215	2 823 516	+ 498 334	+ 21,4
53	Farbstoffe, Gerbstoffe und Farben	384 269	1 465 985	+ 36 664	+ 2,6	1 023 446	4 078 715	+ 9 014	+ 0,2
54	Medizinische und pharmazeutische Erzeugnisse	1 856 910	6 992 833	+ 984 309	+ 16,4	2 242 059	10 055 212	+ 1 231 214	+ 14,0
55	Ethereische Öle, usw., Putzmittel usw.	459 271	2 160 443	+ 85 614	+ 4,1	902 061	3 561 182	+ 449 514	+ 14,4
56	Düngemittel (ausgen. solche d. Gruppe 272)	117 858	551 544	+ 21 346	+ 4,0	179 897	746 244	+ 96 326	+ 14,8
57	Kunststoffe in Primärformen	1 295 373	5 432 093	+ 504 584	+ 10,2	2 156 224	8 898 884	+ 754 245	+ 9,3
58	Kunststoffe in anderen Formen als Primärformen	556 868	2 056 517	- 6 730	- 0,3	1 150 981	4 603 557	+ 180 980	+ 4,1
59	Andere chemische Erzeugnisse und Waren	972 425	3 719 221	+ 370 768	+ 11,1	1 878 960	7 332 605	+ 681 989	+ 10,3
6	Bearb. Waren vorw. nach Beschaffenh. geglied.	11 831 892	46 416 691	+ 3 747 699	+ 8,8	13 960 087	56 286 287	+ 5 494 537	+ 10,8
60	Waren für vollst. Fabrikationsanl. Kap. 69, 70, 72, 73, 76					40 502	145 231	+ 37 177	+ 34,4
61	Leder, Lederwaren und zugerichtete Pelzfelle	143 505	551 455	+ 81 544	+ 17,4	164 361	612 947	+ 70 370	+ 13,0
62	Andere Kautschukwaren	778 923	3 118 898	+ 235 655	+ 8,2	892 260	3 260 548	+ 276 571	+ 9,3
63	Kork- und Holzwaren (ausgen. Möbel)	509 342	1 926 537	- 227 933	- 10,6	410 567	1 652 147	+ 209 859	+ 14,6
64	Papier und Pappe; Papierhalbstoffwaren usw.	1 623 760	6 487 146	+ 814 650	+ 14,4	1 972 174	8 358 356	+ 759 514	+ 10,0
65	Garne, Gewebe, and. fertige Spinnstofferzeugn.	1 724 191	6 702 858	+ 310 953	+ 4,9	2 021 058	7 812 429	+ 534 220	+ 7,3
66	Waren aus nichtmetall. mineral. Stoffen	1 048 265	3 937 690	+ 42 520	+ 1,1	1 263 834	4 964 202	+ 381 460	+ 8,3
67	Eisen und Stahl	1 923 803	7 838 488	+ 668 970	+ 9,3	2 384 516	9 854 742	+ 572 347	+ 6,2
68	NE-Metalle	2 202 273	8 325 838	+ 1 212 385	+ 17,0	1 921 504	8 102 928	+ 1 577 391	+ 24,2
69	Andere Metallwaren	1 877 614	7 527 765	+ 608 939	+ 8,8	2 889 312	11 522 757	+ 1 075 628	+ 10,3
7	Maschinenbau u. elektrotechn. Erz. u. Fahrzeuge	34 323 444	138 860 139	+ 17 958 057	+ 14,9	54 110 841	217 259 162	+ 32 744 895	+ 17,7
70	Waren für vollst. Fabrikationsanl. Kap. 84, 85, 87					476 383	1 502 319	+ 126 122	+ 9,2
71	Kraftmaschinen und -ausrüstungen	2 864 612	12 449 052	+ 1 638 632	+ 15,2	3 930 267	15 083 166	+ 2 860 232	+ 23,4
72	Arbeitsmaschinen für besondere Zwecke	1 866 099	6 328 769	+ 708 590	+ 12,6	5 028 642	20 236 555	+ 2 399 234	+ 13,5
73	Metallbearbeitungsmaschinen	536 685	2 237 792	+ 321 817	+ 16,8	1 186 972	4 780 852	+ 592 967	+ 14,2
74	Maschinen, Apparate usw. für verschied. Zwecke	3 045 509	12 065 772	+ 1 483 928	+ 14,0	6 514 589	26 012 972	+ 2 888 530	+ 12,5
75	Büromasch., autom. Datenverarbeitungsmasch.	4 566 546	19 942 407	+ 1 888 128	+ 10,5	2 609 235	11 330 279	+ 1 088 941	+ 10,6
76	Geräte für Nachrichtentechnik usw.	3 346 169	11 737 265	+ 2 325 489	+ 24,7	3 451 617	12 236 801	+ 2 480 433	+ 25,4
77	Andere elektr. Maschinen, Apparate, Geräte usw.	6 823 097	29 422 411	+ 4 232 275	+ 16,8	7 964 906	34 338 881	+ 4 742 968	+ 16,0
78	Straßenfahrzeuge (einschl. Luftkissenfahrzeuge)	8 156 783	30 768 145	+ 1 914 176	+ 6,6	18 118 760	75 213 769	+ 9 831 552	+ 15,0
79	Andere Beförderungsmittel	3 117 944	13 908 223	+ 3 444 719	+ 32,9	4 829 470	16 523 768	+ 5 733 916	+ 53,1
8	Verschiedene Fertigwaren	10 458 661	43 878 045	+ 3 427 271	+ 8,5	9 076 772	37 501 643	+ 3 681 155	+ 10,9
80	Waren für vollst. Fabrikationsanl. Kap. 90, 94					14 814	55 193	+ 20 299	+ 58,2
81	Vorgefertigte Gebäude, sanitäre Anlagen usw.	401 189	1 470 671	+ 30 403	+ 2,1	357 168	1 491 204	+ 69 644	+ 4,9
82	Möbel und Teile, Bettenausrüstungen usw.	1 148 579	4 722 296	+ 202 093	+ 4,5	887 474	3 534 675	+ 346 720	+ 10,9
83	Reiseartikel, Handtaschen usw.	191 884	766 703	+ 39 438	+ 5,4	62 333	227 399	+ 6 447	+ 2,9
84	Bekleidung und Bekleidungszubehör	3 012 303	13 912 758	+ 1 036 829	+ 8,1	1 142 727	5 431 550	+ 618 122	+ 12,8
85	Schuhe	745 740	3 027 701	+ 54 577	+ 1,8	260 566	1 040 725	+ 66 339	+ 6,8
87	Andere Maß-, Prüfinstrumente usw.	1 659 570	6 584 058	+ 1 172 519	+ 21,7	2 605 786	10 889 287	+ 1 613 264	+ 17,4
88	Fotografische Apparate usw.; Uhrenmacherwaren	834 576	3 212 101	+ 251 218	+ 8,5	903 733	3 392 229	+ 178 137	+ 5,1
89	Verschiedene bearbeitete Waren	2 464 820	10 181 691	+ 640 128	+ 6,7	2 842 171	11 439 381	+ 762 183	+ 7,1
9	Waren und -verkehrsvorgänge, a.n. erfaßt²⁾	8 979 084	35 724 689	+ 114 477	+ 0,3	5 797 195	23 093 544	+ 1 525 393	+ 7,1
	darunter Gold (einschl. Goldmünzen)	142 053	681 222	+ 284 929	+ 71,9	99 687	478 210	+ 78 514	+ 19,6
	Insgesamt ...	92 558 969	365 935 897	+ 40 776 939	+ 12,5	103 131 115	415 246 861	+ 51 694 583	+ 14,2

*) Siehe auch die Veröffentlichung „Foreign Trade according to the Standard International Trade Classification (SITC-Rev.3) - Special Trade-“ sowie Tabelle 2.9 im Jahresbericht der Reihe 1.- 1) Der Außenhandel mit elektrischem Strom umfaßt die finanziellen Abrechnungen (einschl. einiger Sonderfälle). - 2) Einschl. nicht aufgliederbares Intrahandelsergebnis. - Einschl. Zuschätzung für Befreiungen.

Spezialhandel
6.1 Werte der Einfuhr und Ausfuhr nach Erdteilen und Ländern *)
Ursprungs- und Bestimmungsländer

Ursprungs- bzw. Bestimmungsland	Einfuhr			Ausfuhr		
	2001		2000	2001		2000
	April	Januar/April		April	Januar/April	
	1 000 DM					
Europa	67 054 795	260 622 654	230 192 601	75 842 792	304 227 498	271 226 924
Frankreich	8 712 413	34 577 195	31 744 975	12 466 385	48 638 081	42 441 790
Niederlande	7 862 854	31 671 311	28 919 925	6 899 696	26 631 086	24 881 766
Italien	6 006 996	23 327 302	22 812 145	7 630 872	32 203 548	28 364 281
Verein. Königreich	6 769 871	25 180 786	23 026 290	8 854 081	34 394 438	31 435 461
Irland	3 305 990	8 758 628	4 331 218	647 452	2 788 217	2 330 376
Dänemark	1 425 588	5 850 758	5 192 888	1 673 934	6 651 570	5 840 089
Griechenland	322 776	1 194 762	1 132 841	909 643	3 335 406	3 029 508
Portugal	741 820	3 655 640	3 282 616	1 038 131	4 189 281	4 280 598
Spanien	2 634 628	11 030 487	10 742 184	4 695 306	18 803 296	16 982 025
Schweden	1 604 402	6 524 385	6 215 151	2 159 917	8 793 117	8 729 258
Finnland	1 502 276	4 451 167	3 454 461	1 067 823	4 533 536	4 379 340
Österreich	3 605 720	13 560 254	12 997 918	5 418 987	21 600 253	19 946 461
Belgien	4 758 911	19 426 759	15 904 019	5 532 677	21 907 633	19 653 307
Luxemburg	293 609	1 124 348	938 609	446 478	1 858 870	1 541 473
Ceuta	996	4 560	4 983	3 047	10 059	10 901
Melilla	-	3	112	1 530	6 490	9 309
Island	79 747	262 391	219 198	38 161	190 103	182 793
Norwegen	2 082 289	7 977 973	6 087 451	682 181	2 905 548	2 634 214
Liechtenstein	59 604	226 455	177 479	46 740	198 621	217 302
Schweiz	3 155 500	12 627 313	11 455 873	4 322 519	17 928 717	15 488 693
Färöer	4 393	19 474	13 896	2 373	6 869	5 695
Andorra	832	3 781	325	4 488	19 496	13 360
Gibraltar	130	191	1 075	10 546	299 021	321 236
Vatikanstadt	139	257	388	515	1 211	834
Malta	42 646	171 343	155 593	56 208	233 417	186 252
San Marino	2 527	7 860	5 705	6 633	19 151	21 829
Türkei	988 389	4 037 120	3 786 233	773 404	3 831 373	4 191 797
Estland	49 347	192 941	246 626	87 384	301 192	235 801
Lettland	74 432	299 254	249 771	117 671	421 677	328 568
Litauen	103 961	451 396	355 333	172 065	650 224	460 916
Polen	2 116 094	8 496 103	7 097 175	2 189 286	9 407 911	8 553 613
Tschechische Rep.	2 198 048	8 899 170	7 422 913	2 305 367	9 450 782	7 194 422
Slowakei	666 429	2 660 483	2 379 357	614 845	2 400 475	1 912 119
Ungarn	1 933 408	7 716 954	6 289 512	1 590 222	6 724 337	5 983 410
Rumänien	331 728	1 445 960	1 227 067	434 675	1 704 675	1 269 464
Bulgarien	104 303	436 872	318 499	143 231	567 969	443 173
Albanien	3 756	15 612	10 760	10 606	42 353	34 383
Ukraine	126 980	509 464	475 945	296 699	1 087 310	668 896
Belarus	49 873	205 482	175 350	94 470	379 310	306 242
Republik Moldau	12 498	55 655	39 970	18 899	79 195	69 718
Russische Föderation	2 362 286	9 806 103	7 999 992	1 417 833	5 125 137	3 332 598
Georgien	3 706	17 752	17 250	10 945	49 910	76 740
Armenien	344	13 007	6 857	5 206	17 242	26 091
Aserbaidshan	30 144	137 396	123 731	13 555	64 391	52 255
Kasachstan	242 883	773 817	604 624	64 287	285 041	182 402
Turkmenistan	2 036	6 566	14 183	15 708	122 456	33 419
Usbekistan	17 193	57 779	53 131	42 595	106 339	123 889
Tadschikistan	635	2 348	2 314	3 751	5 133	8 932
Kirgisistan	19 515	131 202	68 470	3 995	18 115	17 053
Slowenien	435 209	1 696 104	1 652 014	360 140	1 520 299	1 405 358
Kroatien	101 680	462 658	425 131	239 088	937 837	737 223
Bosnien und Herzegowina	19 356	83 022	58 696	59 504	242 028	203 393
Jugoslawien	43 287	179 052	104 241	103 906	383 839	267 478
Mazedonien	40 618	197 999	170 138	37 132	153 913	179 420
Afrika	2 015 097	7 525 816	6 801 016	2 123 573	7 278 357	6 103 656
Marokko	78 245	343 455	363 812	105 296	426 185	475 022
Algerien	169 361	648 789	883 949	121 866	468 225	345 375
Tunesien	172 553	678 225	613 367	268 813	816 122	600 394
Libysch-Arabische Dschamahiria	531 468	1 823 767	1 667 409	93 526	291 692	234 981

*) Einschl. nicht aufgliederbares Intrahandelsresultat.- Einschl. Zuschätzung für Befreiungen.

Spezialhandel
6.1 Werte der Einfuhr und Ausfuhr nach Erdteilen und Ländern *)
Ursprungs- und Bestimmungsländer

Ursprungs- bzw. Bestimmungsland	Einfuhr			Ausfuhr		
	2001	2000		2001	2000	
	April	Januar/April		April	Januar/April	
	1 000 DM					
Ägypten	48 729	197 947	178 170	218 786	873 979	1 034 212
Sudan	5 110	27 213	15 547	32 168	95 995	56 977
Mauretanien	4 509	15 402	12 853	5 487	20 813	15 270
Mali	4 438	6 791	2 937	8 029	35 724	28 290
Burkina Faso	218	1 316	1 110	1 203	7 669	10 588
Niger	11	278	325	6 154	24 681	14 931
Tschad	2 550	11 141	6 425	1 000	3 030	1 956
Kap Verde	2	20	524	1 998	4 503	6 147
Senegal	1 585	11 024	10 185	4 256	31 206	24 809
Gambia	326	567	362	3 075	7 795	6 029
Guinea-Bissau	-	-	-	398	1 269	959
Guinea	20 004	36 210	29 858	2 795	10 600	11 519
Sierra Leone	91	2 298	641	3 983	19 406	7 278
Liberia	1 412	158 557	2 284	306 318	435 060	126 389
Côte d'Ivoire	32 943	173 338	171 286	9 887	51 226	54 713
Ghana	13 392	77 138	74 999	16 440	79 412	89 480
Togo	160	5 373	1 051	4 367	21 543	26 312
Benin	1 237	2 329	794	9 821	31 889	32 746
Nigeria	91 018	360 626	351 254	145 314	476 434	338 993
Kamerun	10 606	63 499	60 107	8 926	53 216	27 236
Zentralafrik. Rep.	195	1 993	1 171	407	2 313	3 138
Äquatorialguinea	240	4 125	2 000	248	2 954	939
São Tomé u. Príncipe	1	78	5	53	125	2 468
Gabun	1 304	4 745	6 871	12 424	23 588	20 731
Republik Kongo	12 586	103 126	64 041	3 025	10 238	9 809
Dem. Rep. Kongo	310	3 064	2 624	4 576	20 817	12 744
Ruanda	6 418	15 858	10 369	875	4 389	6 525
Burundi	1 430	4 929	8 601	939	2 774	2 115
St. Helena	-	-	-	-	-	7
Angola	3 735	8 179	110 608	5 006	17 718	18 552
Äthiopien	2 877	30 520	61 249	11 945	62 792	40 089
Eritrea	111	291	1 425	1 244	3 339	6 303
Dschibuti	170	262	1 222	3 159	10 117	5 381
Somalia	1 280	1 503	471	50	463	857
Kenia	16 947	68 795	51 459	38 491	97 854	58 369
Uganda	5 421	19 980	33 221	3 086	14 759	21 598
Verein. Rep. Tansania	16 037	66 796	56 115	6 025	34 119	30 300
Seychellen	9 667	16 079	13 795	2 811	5 830	6 773
Britisches Territorium im Indischen Ozean	-	38	54	-	233	6
Mosambik	7 414	26 566	7 504	3 840	7 281	10 560
Madagaskar	6 044	40 605	26 627	3 771	21 941	14 751
Mauritius	12 489	50 179	45 363	9 350	43 612	42 770
Komoren	12	3 655	1 756	323	408	1 278
Mayotte	-	30	21	153	1 052	732
Sambia	4 639	17 969	41 398	1 423	6 097	10 601
Simbabwe	31 886	121 352	102 123	6 862	29 202	38 920
Malawi	14 282	64 872	33 145	1 318	9 682	5 111
Südafrika	663 471	2 169 896	1 649 662	614 122	2 522 438	2 132 126
Namibia	3 871	19 199	13 789	4 554	22 271	16 870
Botsuana	2 272	14 563	4 331	3 427	10 301	7 744
Swasiland	20	881	443	49	1 319	2 941
Lesotho	-	385	304	111	657	1 942
Amerika	9 703 538	40 591 577	35 865 197	13 946 698	57 678 522	48 406 860
Verein. Staaten	7 429 516	31 780 789	27 764 017	10 645 791	44 289 553	37 046 658
Kanada	571 708	2 296 364	2 075 209	700 425	2 825 288	2 819 219
Grönland	880	2 188	1 227	1 412	21 865	1 945
St. Pierre und Miquelon	-	105	432	479	1 390	639
Mexiko	298 868	1 094 917	919 790	835 564	3 572 029	2 730 610
Bermuda	-	21	13 073	1 013	3 092	3 996
Guatemala	21 752	69 947	77 405	17 991	93 773	57 750
Belize	698	4 292	1 271	323	3 262	1 816
Honduras	25 239	70 106	49 922	13 843	33 149	22 726
El Salvador	19 354	54 545	86 855	11 113	45 813	182 246
Nicaragua	13 429	32 498	38 122	4 802	17 315	27 759
Costa Rica	39 213	197 384	201 573	16 367	76 650	65 208
Panama	20 549	73 071	57 866	13 475	65 575	71 699

*) Einschl. nicht aufgliederbares Intrahandelergebnis.- Einschl. Zuschätzung für Befreiungen.

Spezialhandel
6.1 Werte der Einfuhr und Ausfuhr nach Erdteilen und Ländern *)
Ursprungs- und Bestimmungsländer

Ursprungs- bzw. Bestimmungsland	Einfuhr			Ausfuhr		
	2001		2000	2001		2000
	April	Januar/April		April	Januar/April	
	1 000 DM					
Anguilla	-	30	-	21	103	15
Kuba	5 873	24 017	26 431	17 430	55 504	33 437
St. Kitts und Nevis	302	1 133	712	348	650	494
Haiti	602	1 698	1 503	1 019	7 223	5 743
Bahamas	19	69 397	53 201	2 042	24 275	22 318
Turks- u. Caicosinseln	35	71	14	32	2 873	85
Dominik. Republik	8 401	34 030	25 141	72 478	186 544	66 769
Am. Jungferninseln	28	416	410	206	779	1 260
Antigua u. Barbuda	313	148 131	26 906	220	22 215	227 374
Dominica	11	401	315	14 430	19 783	845
Kaimaninseln	166	910	4	1 666	3 548	2 892
Jamaika	18 811	92 578	50 789	5 763	23 693	19 997
St. Lucia	23	96	142	1 582	3 790	3 044
St. Vincent u. d. Grenadinen	23	2 561	48	328	1 908	1 283
Brit. Jungferninseln	70	70	6 030	1 513	6 531	1 665
Barbados	371	2 391	1 580	3 906	16 365	13 628
Montserrat	-	-	37	344	355	70
Trinidad u. Tobago	1 600	4 704	11 253	11 409	52 961	31 468
Grenada	1 314	3 684	2 941	718	1 504	4 992
Aruba	28	351	3 029	2 493	4 060	4 689
Niederl. Antillen	148	42 822	3 686	2 802	11 779	73 833
Kolumbien	109 897	400 116	302 762	98 066	370 575	292 318
Venezuela	47 544	204 219	258 788	97 697	379 051	360 111
Guyana	379	1 599	4 321	946	3 053	2 054
Suriname	12	104	1 416	958	3 549	3 244
Ecuador	56 750	218 192	165 565	32 899	131 029	55 886
Peru	34 901	105 285	158 374	34 422	145 290	137 722
Brasilien	674 264	2 465 447	2 355 182	929 542	3 760 893	2 689 456
Chile	146 594	484 916	493 374	123 650	455 777	393 072
Bolivien	2 015	7 473	10 381	4 843	19 446	16 322
Paraguay	1 736	10 931	4 087	11 277	32 617	32 947
Uruguay	17 462	58 134	63 056	12 735	62 814	76 456
Argentinien	132 640	529 443	546 840	196 263	817 943	798 878
Falklandinseln	-	-	117	52	1 288	222
Asien	13 352 470	55 419 128	50 878 925	10 370 940	42 655 008	34 565 108
Zypern	4 215	119 325	72 219	80 197	266 573	173 792
Libanon	2 113	7 810	10 699	73 279	301 829	236 800
Arab. Republik Syrien	189 373	916 805	844 735	61 065	234 109	234 516
Irak	-	296	11 524	59 143	198 719	14 739
Islam. Republik Iran	57 347	272 013	340 127	324 136	1 116 851	737 416
Israel	329 220	1 351 993	1 068 305	390 847	1 840 035	1 534 274
Besetzte palästinensische Gebiete	120	742	318	1 044	10 183	17 118
Osttimor	1 013	1 451	-	53	274	-
Jordanien	7 853	33 364	11 325	75 090	275 137	209 403
Saudi-Arabien	169 708	537 473	499 567	380 126	1 732 513	1 378 844
Kuwait	1 060	14 325	47 379	115 946	414 847	287 527
Bahrain	3 635	18 080	16 684	40 888	128 835	87 582
Katar	1 406	3 927	6 800	37 993	281 602	112 985
Ver. Arab. Emirate	31 260	125 186	105 618	370 704	1 628 952	1 341 334
Oman	886	3 343	6 681	34 638	149 961	123 426
Jemen	211	934	8 263	9 821	71 187	58 710
Afghanistan	741	5 621	4 247	2 236	12 238	7 734
Pakistan	89 072	388 751	346 606	70 615	288 819	252 416
Indien	415 530	1 676 344	1 476 135	330 492	1 516 920	1 252 531
Bangladesch	160 927	624 174	442 046	19 189	95 878	75 342
Malediven	1 477	5 881	5 134	909	3 892	4 185
Sri Lanka	36 840	169 690	151 067	26 877	116 227	113 407
Nepal	10 651	55 498	62 552	5 379	11 807	11 970
Bhutan	-	3	42	634	2 538	326
Myanmar	18 255	81 984	45 852	3 003	18 826	39 480
Thailand	424 451	1 728 043	1 585 678	376 603	1 456 425	1 056 447

*) Einschl. nicht aufgliederbares Intrahandelsresultat.- Einschl. Zuschätzung für Befreiungen.

Spezialhandel
6.1 Werte der Einfuhr und Ausfuhr nach Erdteilen und Ländern *)
Ursprungs- und Bestimmungsländer

Ursprungs- bzw. Bestimmungsland	Einfuhr			Ausfuhr		
	2001		2000	2001		2000
	April	Januar/April		April	Januar/April	
	1 000 DM					
Demokrat. Volksrep. Laos	3 182	19 939	14 324	319	1 430	1 900
Vietnam	177 960	860 404	763 919	51 811	210 367	156 108
Kambodscha	19 641	104 810	74 207	1 304	4 793	4 479
Indonesien	429 346	1 646 242	1 430 594	201 779	880 387	672 243
Malaysia	497 864	2 407 938	2 003 406	372 816	1 544 475	1 209 803
Brunei Darussalam	14	678	2 831	2 042	11 099	16 820
Singapur	677 424	2 803 717	2 259 275	662 879	2 846 518	2 247 288
Philippinen	319 882	1 443 988	1 148 660	196 447	845 383	507 993
Mongolei	246	586	3 251	4 276	16 024	13 887
Volksrepublik China	2 781 054	12 055 302	10 240 288	1 927 519	7 057 650	4 822 366
Demokrat. Volksrep. Korea	1 323	12 050	14 522	8 838	45 291	20 047
Republik Korea	738 531	3 121 376	3 067 141	696 154	2 867 054	2 551 896
Japan	4 231 136	16 395 592	16 913 616	1 923 143	8 506 519	7 709 195
Taiwan	1 136 546	4 710 487	3 989 193	689 335	2 872 998	2 942 565
Hongkong	348 364	1 510 226	1 618 898	725 049	2 713 851	2 299 140
Macau	32 593	182 737	165 197	16 322	55 992	27 074
Australien und Ozeanien	329 231	1 295 069	1 030 657	646 213	2 552 732	2 397 107
Australien	214 745	813 126	714 026	527 023	2 126 649	2 095 643
Papua-Neuguinea	11 662	102 676	63 986	879	9 110	3 297
Australisch-Ozeanien	99	.	.	809
Nauru	1	2	32	.	87	16
Neuseeland	100 612	305 352	231 149	74 542	303 069	253 198
Salomonen	12	50	2 336	94	1 406	418
Tuvalu	8	113	1	.	18	13
Neukaledonien	7	12	110	2 135	9 841	14 297
Amerikanisch-Ozeanien	53	.	.	2 841
Wallis und Futuna	42	27
Kiribati	76	187	9	.	39	73
Pitcairn	3	3	7	16	173
Neuseeländisch-Ozeanien	202	.	.	407
Fidschi	416	1 844	10 223	398	1 900	2 448
Vanuatu	11	1 157	2 488	35 045	35 116	262
Tonga	11	139	556	.	17	72
Samoa	987	2 206	798	136	802	421
Nördl. Marianen	160	51	784	8 793	6 285
Franz.- Polynesien	634	3 795	4 295	3 593	12 516	15 098
Föderierte Staaten von						
Mikronesien	2	53	.	545	83
Marshallinseln	6	64 061	98	581	21 587	286
Palau	18 925	181
Amerikanisch - Samoa	38	38	.	674	934	.
Guam	17	.	.	189	.
Am. Überseeinseln, kleinere	87	211	.
Kokosinseln
Weihnachtsinsel
Heard und McDonaldinseln
Norfolkinsel	1	.	43	58	.
Cookinseln	5	64
Niue	13
Tokelau	10	.	118	213	.
Antarktis	29	413	.
Bouvetinsel	25	.	17	17	.
Südgeorgien und die						
Südl. Sandwichinseln	5
Französische Südgebiete	11	.	28	219	.
Polargebiete	89	.	.	759
Verschiedenes	104 838	481 653	390 562	200 899	854 744	852 623
Schiffsbed. usw.	1 565	44 519	7 983	68 489	313 903	358 286
Nicht ermitt. Länder					540 841	
und Gebiete	103 273	437 134	382 579	132 410		494 337
Insgesamt ...	92 559 969	365 935 897	325 158 958	103 131 115	415 246 861	363 552 278

*) Einschl. nicht aufgliederbares Intrahandelergebnis.- Einschl. Zuschätzung für Befreiungen.

Spezialhandel

7.1 Werte nach Ländergruppen und ausgewählten Ländern *)

Ländergruppe Ursprungs- bzw. Bestimmungsland	2001	2000	2001	2000	Zu- (+) bzw. Abnahme (-) gegenüber Vorjahr					
	April		Januar/April		April		Januar/April			
	Mill. DM		%	Mill. DM	%	Mill. DM	%	Mill. DM	%	
Einfuhr										
Europa	67 055	55 841	260 623	71,2	230 193	70,8	+ 11 214	+ 20,1	+ 30 430	+ 13,2
dar.: EU - Länder	49 548	41 425	190 334	52,0	170 695	52,5	+ 8 123	+ 19,6	+ 19 639	+ 11,5
Eurozone	39 748	33 445	152 778	41,7	136 261	41,9	+ 6 303	+ 18,8	+ 16 517	+ 12,1
Frankreich	8 712	8 058	34 577	9,4	31 745	9,8	+ 654	+ 8,1	+ 2 832	+ 8,9
Niederlande	7 863	7 170	31 671	8,7	28 920	8,9	+ 693	+ 9,7	+ 2 751	+ 9,5
Italien	6 007	5 741	23 327	6,4	22 812	7,0	+ 266	+ 4,6	+ 515	+ 2,3
Irland	3 306	956	8 759	2,4	4 331	1,3	+ 2 350	+ 245,9	+ 4 427	+ 102,2
Griechenland	323	312	1 195	0,3	1 133	0,3	+ 10	+ 3,3	+ 62	+ 5,5
Portugal	742	681	3 656	1,0	3 283	1,0	+ 61	+ 9,0	+ 373	+ 11,4
Spanien	2 635	2 544	11 030	3,0	10 742	3,3	+ 90	+ 3,6	+ 288	+ 2,7
Finnland	1 502	735	4 451	1,2	3 454	1,1	+ 767	+ 104,3	+ 997	+ 28,9
Österreich	3 606	3 200	13 560	3,7	12 998	4,0	+ 406	+ 12,7	+ 562	+ 4,3
Belgien	4 759	3 861	19 427	5,3	15 904	4,9	+ 898	+ 23,3	+ 3 523	+ 22,1
Luxemburg	294	187	1 124	0,3	939	0,3	+ 106	+ 56,7	+ 186	+ 19,8
Nicht - Eurozone	9 800	7 980	37 556	10,3	34 434	10,6	+ 1 820	+ 22,8	+ 3 122	+ 9,1
Vereinigtes Königreich	6 770	5 002	25 131	6,9	23 026	7,1	+ 1 768	+ 35,3	+ 2 154	+ 9,4
Dänemark	1 426	1 233	5 851	1,6	5 193	1,6	+ 193	+ 15,6	+ 658	+ 12,7
Schweden	1 604	1 744	6 524	1,8	6 215	1,9	- 140	- 8,0	+ 309	+ 5,0
EFTA - Länder	5 377	4 365	21 094	5,8	17 940	5,5	+ 1 012	+ 23,2	+ 3 154	+ 17,6
dar.: Norwegen	2 082	1 499	7 978	2,2	6 087	1,9	+ 583	+ 38,9	+ 1 891	+ 31,1
Schweiz	3 156	2 760	12 627	3,5	11 456	3,5	+ 395	+ 14,3	+ 1 171	+ 10,2
MOE - Länder	11 090	9 124	44 950	12,3	37 589	11,6	+ 1 966	+ 21,5	+ 7 361	+ 19,6
dar.: Polen	2 116	1 732	8 496	2,3	7 097	2,2	+ 384	+ 22,2	+ 1 399	+ 19,7
Tsch. Republik	2 198	1 836	8 899	2,4	7 423	2,3	+ 362	+ 19,7	+ 1 476	+ 19,9
Ungarn	1 933	1 392	7 717	2,1	6 290	1,9	+ 541	+ 38,8	+ 1 427	+ 22,7
Russ. Föderation	2 362	2 010	9 806	2,7	8 000	2,5	+ 352	+ 17,5	+ 1 806	+ 22,6
Afrika	2 015	1 750	7 526	2,1	6 801	2,1	265	+ 15,1	+ 725	+ 10,7
Amerika	9 704	8 985	40 592	11,1	35 865	11,0	+ 719	+ 8,0	+ 4 726	+ 13,2
dar.: NAFTA - Länder	8 300	7 646	35 172	9,6	30 759	9,5	+ 654	+ 8,6	+ 4 413	+ 14,3
Verein. Staaten	7 430	6 944	31 781	8,7	27 764	8,5	+ 485	+ 7,0	+ 4 017	+ 14,5
Asien	13 352	12 248	55 419	15,1	50 879	15,6	+ 1 104	+ 9,0	+ 4 540	+ 8,9
dar.: ASEAN - Länder	2 568	2 230	11 098	3,0	9 329	2,9	+ 338	+ 15,1	+ 1 769	+ 19,0
China	2 781	2 261	12 055	3,3	10 240	3,1	+ 520	+ 23,0	+ 1 815	+ 17,7
Japan	4 231	4 238	16 396	4,5	16 914	5,2	- 6	- 0,2	- 518	- 3,1
Australien und Ozeanien	329	206	1 295	0,4	1 031	0,3	+ 123	+ 59,9	+ 264	+ 25,7
dar.: Australien	215	130	813	0,2	714	0,2	+ 85	+ 65,3	+ 99	+ 13,9
Insgesamt	92 560	79 123	365 936	100	325 159	100	+ 13 437	+ 17,0	+ 40 777	+ 12,5
Ausfuhr										
Europa	75 843	66 776	304 227	73,3	271 227	74,6	+ 9 067	+ 13,6	+ 33 001	+ 12,2
dar.: EU - Länder	59 441	52 981	236 328	56,9	213 836	58,8	+ 6 460	+ 12,2	+ 22 493	+ 10,5
Eurozone	46 753	41 598	186 489	44,9	167 831	46,2	+ 5 156	+ 12,4	+ 18 658	+ 11,1
Frankreich	12 466	10 625	48 638	11,7	42 442	11,7	+ 1 841	+ 17,3	+ 6 196	+ 14,6
Niederlande	6 900	6 168	26 631	6,4	24 882	6,8	+ 731	+ 11,9	+ 1 749	+ 7,0
Italien	7 631	7 042	32 204	7,8	28 364	7,8	+ 589	+ 8,4	+ 3 839	+ 13,5
Irland	647	533	2 788	0,7	2 330	0,6	+ 115	+ 21,5	+ 458	+ 19,6
Griechenland	910	714	3 335	0,8	3 030	0,8	+ 196	+ 27,4	+ 306	+ 10,1
Portugal	1 038	1 032	4 189	1,0	4 281	1,2	+ 6	+ 0,6	- 91	- 2,1
Spanien	4 695	4 141	18 803	4,5	16 982	4,7	+ 554	+ 13,4	+ 1 821	+ 10,7
Finnland	1 068	1 003	4 534	1,1	4 379	1,2	+ 65	+ 6,5	+ 154	+ 3,5
Österreich	5 419	5 114	21 600	5,2	19 946	5,5	+ 305	+ 6,0	+ 1 654	+ 8,3
Belgien	5 533	4 825	21 908	5,3	19 653	5,4	+ 708	+ 14,7	+ 2 254	+ 11,5
Luxemburg	446	402	1 859	0,4	1 541	0,4	+ 45	+ 11,2	+ 317	+ 20,6
Nicht - Eurozone	12 688	11 383	49 839	12,0	46 005	12,7	+ 1 305	+ 11,5	+ 3 834	+ 8,3
Vereinigtes Königreich	8 854	7 663	34 394	8,3	31 435	8,6	+ 1 191	+ 15,5	+ 2 959	+ 9,4
Dänemark	1 674	1 490	6 652	1,6	5 840	1,6	+ 184	+ 12,3	+ 811	+ 13,9
Schweden	2 160	2 230	8 793	2,1	8 729	2,4	- 70	- 3,1	+ 64	+ 0,7
EFTA - Länder	5 090	4 386	21 223	5,1	18 523	5,1	+ 703	+ 16,0	+ 2 700	+ 14,6
dar.: Norwegen	682	630	2 906	0,7	2 634	0,7	+ 52	+ 8,2	+ 271	+ 10,3
Schweiz	4 323	3 617	17 929	4,3	15 489	4,3	+ 705	+ 19,5	+ 2 440	+ 15,8
MOE - Länder	10 453	8 282	42 249	10,2	34 107	9,4	+ 2 171	+ 26,2	+ 8 142	+ 23,9
dar.: Polen	2 189	2 044	9 408	2,3	8 554	2,4	+ 146	+ 7,1	+ 854	+ 10,0
Tsch. Republik	2 305	1 728	9 451	2,3	7 194	2,0	+ 577	+ 33,4	+ 2 256	+ 31,4
Ungarn	1 590	1 421	6 724	1,6	5 983	1,6	+ 169	+ 11,9	+ 741	+ 12,4
Russ. Föderation	1 418	867	5 125	1,2	3 333	0,9	+ 551	+ 63,5	+ 1 793	+ 53,8
Afrika	2 124	1 573	7 278	1,8	6 104	1,7	+ 550	+ 35,0	+ 1 175	+ 19,2
Amerika	13 947	11 233	57 679	13,9	48 407	13,3	+ 2 714	+ 24,2	+ 9 272	+ 19,2
dar.: NAFTA - Länder	12 182	9 921	50 687	12,2	42 596	11,7	+ 2 261	+ 22,8	+ 8 090	+ 19,0
Verein. Staaten	10 646	8 497	44 290	10,7	37 047	10,2	+ 2 149	+ 25,3	+ 7 243	+ 19,6
Asien	10 371	8 157	42 655	10,3	34 565	9,5	+ 2 214	+ 27,1	+ 8 090	+ 23,4
dar.: ASEAN - Länder	1 869	1 470	7 820	1,9	5 913	1,6	+ 399	+ 27,2	+ 1 907	+ 32,3
China	1 928	1 169	7 058	1,7	4 822	1,3	+ 758	+ 64,9	+ 2 235	+ 46,4
Japan	1 923	1 771	8 507	2,0	7 709	2,1	+ 152	+ 8,6	+ 797	+ 10,3
Australien und Ozeanien	646	574	2 553	0,6	2 397	0,7	+ 72	+ 12,6	+ 156	+ 6,5
dar.: Australien	527	503	2 127	0,5	2 096	0,6	+ 24	+ 4,9	+ 31	+ 1,5
Insgesamt	103 131	88 508	415 247	100	363 552	100	+ 14 623	+ 16,5	+ 51 695	+ 14,2

*) Einschl. nicht aufgliederbares Intrahandelsergebnis – Einschl. Zuschätzung für Befreiungen.

8.1 Monatliche Entwicklung der Werte der Warengruppen der Ernährungswirtschaft

Jahr Monat Warengruppe	Deutschland ¹⁾	Baden- Württemberg	Bayern	Berlin	Branden- burg	Bremen	Hamburg	Hessen	Mecklenburg- Vorpommern
									Miil.
1995	749 537	125 983	113 428	12 017	3 578	13 715	16 422	48 313	2 715
1996	788 937	133 811	120 185	13 032	4 332	13 687	19 803	49 301	2 125
1997	888 557	151 776	138 313	14 005	5 716	16 776	25 034	52 064	2 603
1998	955 115	167 135	151 333	14 258	6 573	17 653	30 354	54 315	2 570
1999	997 437	165 859	158 344	14 560	6 666	15 568	33 564	52 163	2 856
2000	1 167 294	190 253	175 168	15 339	8 093	17 802	38 994	58 771	3 924
2000									
April	88 505	14 910	13 802	1 010	596	1 386	2 579	4 633	712
Mai	102 000	16 697	15 761	1 344	657	1 582	3 999	4 805	229
Juni	96 890	15 097	14 558	1 307	683	1 269	3 675	4 995	266
Juli	97 221	16 426	14 628	1 268	785	1 503	3 060	4 617	412
August	92 210	14 813	13 070	1 250	713	1 300	3 254	4 803	247
September	95 664	15 168	14 340	1 156	735	801	3 357	4 739	326
Oktober	111 275	18 412	16 501	1 542	779	2 217	3 993	5 482	334
November	111 049	18 121	16 216	1 580	839	2 015	4 179	5 621	279
Dezember	97 444	15 274	15 026	1 318	625	1 392	3 320	5 003	393
2001									
Januar	101 123	15 719	14 789	1 325	618	1 833	3 628	5 028	323
Februar	101 630	16 161	15 015	1 431	682	1 695	3 545	5 203	404
März	109 349	17 516	16 467	1 612	714	1 593	3 892	5 455	373
April	103 128	15 620	15 318	1 468	799	1 834	4 192	5 099	255
darunter:									
Ernährungswirtschaft	4 140	315	724	156	37	168	180	158	114
Lebende Tiere	44	1	4	-	0	-	0	0	0
Nahrungsmittel tier. Ursprungs	1 296	68	344	3	23	46	24	10	42
Nahrungsmittel pflanz. Ursprungs	2 063	238	234	71	14	34	124	144	70
Genußmittel	716	7	142	83	0	88	33	3	2
Gewerbliche Wirtschaft	93 686	15 305	14 593	1 312	762	1 666	4 012	4 941	142
Rohstoffe	666	65	100	1	11	21	11	48	4
Halbwaren	5 217	570	695	10	55	109	192	340	40
Fertigwaren	87 809	14 671	13 798	1 301	696	1 537	3 809	4 554	99
Vorzerzeugnisse	13 194	1 245	1 360	48	264	134	141	893	17
Enderzeugnisse	74 614	13 426	12 438	1 253	431	1 403	3 668	3 661	82
außerdem:									
Rückwaren	243	-	-	-	-	-	-	-	-
Ersatzlieferungen	5 056	-	-	-	-	-	-	-	-
Anteil an der Gesamt									
1995	100	16,8	15,1	1,6	0,5	1,8	2,2	6,4	0,4
1996	100	17,0	15,2	1,7	0,5	1,7	2,5	6,2	0,3
1997	100	17,1	15,6	1,6	0,6	1,9	2,8	5,9	0,3
1998	100	17,5	15,8	1,5	0,7	1,8	3,2	5,7	0,3
1999	100	16,6	15,9	1,5	0,7	1,6	3,4	5,2	0,3
2000	100	16,3	15,0	1,3	0,7	1,5	3,3	5,0	0,3
2000									
April	100	16,8	15,6	1,1	0,7	1,6	2,9	5,2	0,8
Mai	100	16,4	15,5	1,3	0,6	1,6	3,9	4,7	0,2
Juni	100	15,6	15,0	1,3	0,7	1,3	3,8	5,2	0,3
Juli	100	16,9	15,0	1,3	0,8	1,5	3,1	4,7	0,4
August	100	16,1	14,2	1,4	0,8	1,4	3,5	5,2	0,3
September	100	15,9	15,0	1,2	0,8	0,8	3,5	5,0	0,3
Oktober	100	16,5	14,8	1,4	0,7	2,0	3,6	4,9	0,3
November	100	16,3	14,6	1,4	0,8	1,8	3,8	5,1	0,3
Dezember	100	15,7	15,4	1,4	0,6	1,4	3,4	5,1	0,4
2001									
Januar	100	15,5	14,6	1,3	0,6	1,8	3,6	5,0	0,3
Februar	100	15,9	14,8	1,4	0,7	1,7	3,5	5,1	0,4
März	100	16,0	15,1	1,5	0,7	1,5	3,6	5,0	0,3
April	100	15,1	14,9	1,4	0,8	1,8	4,1	4,9	0,2

¹⁾ Als inländisches Ursprungsland wird bei der Ausfuhr das Land nachgewiesen, in dem die Waren vollständig gewonnen oder hergestellt worden sind oder ihre letzte wesentliche und wirtschaftlich gerechtfertigte Be- und Verarbeitung erfahren haben. - ²⁾ Die Zahlen enthalten auch Angaben über Ersatzlieferungen und nicht aufgliederbares Intrahandelsresultat.

handel

**Ausfuhr nach Bundesländern (als Ursprungsland*)
und der Gewerblichen Wirtschaft**)**

Nieder- sachsen	Nordrhein- Westfalen	Rheinland- Pfalz	Saarland	Schleswig- Holstein	Sachsen	Sachsen- Anhalt	Thüringen	Waren ausländischen Ursprungs ²⁾	Nicht ermittelte Ursprungs- länder	Jahr Monat Warengruppe
DM										
60 794	164 086	39 558	11 342	14 003	7 131	4 220	4 157	85 510	22 565	1995
56 434	168 716	38 373	11 522	14 685	7 441	4 337	4 617	97 652	28 904	1996
65 339	187 563	41 880	13 036	17 051	10 515	4 853	6 053	109 428	26 552	1997
74 475	193 158	42 850	13 412	17 774	15 400	5 574	6 545	123 410	18 326	1998
79 467	189 269	43 943	15 334	20 220	17 361	5 753	6 326	131 954	38 230	1999
89 466	210 473	46 459	16 927	20 070	19 046	7 264	8 469	166 580	74 196	2000
										2000
6 944	15 684	3 450	1 417	1 390	1 570	468	588	11 807	5 559	April
7 599	18 166	4 322	1 497	1 637	1 976	579	732	14 115	6 303	Mai
7 805	17 408	4 053	1 385	1 620	1 718	650	725	13 793	5 883	Juni
7 282	17 365	3 720	1 085	1 673	1 954	541	794	13 770	6 338	Juli
7 120	16 587	3 870	1 279	1 798	1 291	603	566	13 424	6 222	August
7 057	17 968	3 778	1 531	1 697	1 468	566	664	14 011	6 302	September
8 143	19 484	4 365	1 468	1 859	1 707	728	881	16 084	7 296	Oktober
8 104	19 433	4 102	1 725	2 014	1 917	798	866	16 227	7 013	November
7 135	17 417	3 802	1 294	1 742	1 812	670	809	14 290	6 122	Dezember
										2001
7 976	18 755	4 004	1 464	1 443	1 956	583	872	14 615	6 192	Januar
7 729	18 314	3 910	957	1 846	2 007	804	775	14 685	6 467	Februar
7 714	20 296	4 577	1 081	1 696	2 197	695	911	15 584	6 976	März
7 849	19 318	3 855	1 273	1 646	1 921	735	751	14 721	6 474	April
										darunter:
569	604	220	27	139	74	102	44	455	54	Ernährungswirtschaft
22	11	0	0	0	0	1	0	4	1	Lebende Tiere
277	147	40	6	58	31	25	14	129	9	Nahrungsmittel tier. Ursprungs
224	415	66	16	78	27	77	20	193	38	Nahrungsmittel pflanz. Ursprungs
45	31	114	5	3	16	0	10	129	5	Genußmittel
7 280	18 714	3 636	1 245	1 507	1 846	632	707	14 022	1 364	Gewerbliche Wirtschaft
80	125	34	4	14	13	9	5	98	23	Rohstoffe
703	988	119	56	112	68	135	52	907	66	Halbwaren
6 497	17 601	3 482	1 185	1 382	1 766	488	650	13 018	1 275	Fertigwaren
1 208	4 239	1 171	208	155	239	337	59	1 300	176	Vorzerzeugnisse
5 289	13 363	2 311	977	1 226	1 527	151	591	11 718	1 099	Enderzeugnisse
-	-	-	-	-	-	-	-	243	-	außerdem:
-	-	-	-	-	-	-	-	-	-	Rückwaren
-	-	-	-	-	-	-	-	-	5 056	Ersatzlieferungen
ausfuhr in Prozent										
8,1	21,9	5,3	1,5	1,9	1,0	0,6	0,6	11,4	3,0	1995
7,2	21,4	4,9	1,5	1,9	0,9	0,5	0,6	12,4	3,7	1996
7,4	21,1	4,7	1,5	1,9	1,2	0,5	0,7	12,3	3,0	1997
7,8	20,2	4,5	1,4	1,9	1,6	0,6	0,7	12,9	1,9	1998
8,0	19,0	4,4	1,5	2,0	1,7	0,6	0,6	13,2	3,8	1999
7,7	18,0	4,0	1,5	1,7	1,6	0,6	0,7	14,3	6,4	2000
										2000
7,8	17,7	3,9	1,6	1,6	1,8	0,5	0,7	13,3	6,3	April
7,5	17,8	4,2	1,5	1,6	1,9	0,6	0,7	13,8	6,2	Mai
8,1	18,0	4,2	1,4	1,7	1,8	0,7	0,7	14,2	6,1	Juni
7,5	17,9	3,8	1,1	1,7	2,0	0,6	0,8	14,2	6,5	Juli
7,7	18,0	4,2	1,4	1,9	1,4	0,7	0,6	14,6	6,7	August
7,4	18,8	3,9	1,6	1,8	1,5	0,6	0,7	14,6	6,6	September
7,3	17,5	3,9	1,3	1,7	1,5	0,7	0,8	14,5	6,6	Oktober
7,3	17,5	3,7	1,6	1,8	1,7	0,7	0,8	14,6	6,3	November
7,3	17,9	3,9	1,3	1,8	1,9	0,7	0,8	14,7	6,3	Dezember
										2001
7,9	18,5	4,0	1,4	1,4	1,9	0,6	0,9	14,5	6,1	Januar
7,6	18,0	3,8	0,9	1,8	2,0	0,8	0,8	14,4	6,4	Februar
7,1	18,6	4,2	1,0	1,6	2,0	0,6	0,8	14,3	6,4	März
7,6	18,7	3,7	1,2	1,6	1,9	0,7	0,7	14,3	6,3	April

1) Bei der Addition der einzelnen Ergebnisse für die Bundesländer können beim Gesamtergebnis geringe Rundungsdifferenzen auftreten. -2) Einschl. Rückwaren.

General
**9.1 Monatliche Entwicklung der Werte der
und Warengruppen der Ernährungswirtschaft**

Jahr Monat Warengruppe	Deutschland ¹⁾	Baden- Württemberg	Bayern	Berlin	Branden- burg	Bremen	Hamburg	Hessen	Mecklenburg- Vorpommern
									Mio.
1995	674 094	90 043	97 735	8 361	5 503	18 102	45 584	71 410	2 002
1996	698 767	93 139	105 582	8 192	6 845	18 105	45 958	73 235	2 271
1997	783 664	101 522	118 595	8 778	7 903	21 816	55 370	80 098	2 681
1998	835 357	117 060	128 242	10 276	7 268	20 820	59 765	83 667	2 751
1999	882 151	128 857	135 389	9 363	8 124	20 150	65 816	90 700	2 865
2000	1 073 249	142 451	155 882	10 557	10 449	21 471	80 182	105 189	3 969
2000									
April	79 578	10 170	11 278	775	784	1 717	5 551	8 084	259
Mai	95 837	12 133	13 254	1 131	684	1 762	8 026	9 420	322
Juni	85 766	10 802	12 280	768	971	1 639	6 627	8 718	276
Juli	87 801	11 317	12 703	990	913	1 914	6 840	8 357	294
August	88 574	13 375	13 058	920	926	1 867	7 241	7 905	239
September	89 350	12 005	13 256	820	809	1 663	7 110	8 530	616
Oktober	99 942	13 369	15 158	926	894	2 020	7 752	9 096	379
November	102 472	13 467	15 077	858	1 020	1 827	7 539	10 172	382
Dezember	96 059	13 898	14 338	941	950	1 964	6 242	10 792	398
2001									
Januar	92 962	11 710	13 902	847	955	1 971	7 607	9 625	290
Februar	89 424	12 592	13 937	1 056	899	1 448	6 570	8 343	256
März	92 660	11 781	15 010	994	826	1 885	6 359	8 810	358
April	93 478	13 607	14 452	1 012	1 092	1 870	6 675	9 073	298
darunter:									
Ernährungswirtschaft	6 729	724	745	116	63	517	925	423	37
Lebende Tiere	44	2	1	0	0	0	1	1	1
Nahrungsmittel tier. Ursprungs	1 983	174	215	17	14	140	235	101	12
Nahrungsmittel pflanz. Ursprungs	3 670	441	432	84	45	136	473	286	24
Genußmittel	1 034	108	97	16	4	242	215	36	1
Gewerbliche Wirtschaft	78 017	12 883	13 708	896	1 030	1 353	5 750	8 650	261
Rohstoffe	5 483	595	745	8	255	280	784	140	26
Halbwaren	8 603	685	1 421	28	140	133	393	990	92
Fertigwaren	63 924	11 603	11 542	860	634	939	4 573	7 520	143
Vorerzeugnisse	9 188	1 419	1 125	87	74	111	344	963	33
Enderzeugnisse	54 739	10 184	10 417	773	561	829	4 228	6 557	110
außerdem:									
Rückwaren	683	-	-	-	-	-	-	-	-
Ersatzzlieferungen	8 053	-	-	-	-	-	-	-	-
									Anteil an der Gesamt
1995	100	13,4	14,5	1,2	0,8	2,7	6,8	10,6	0,3
1996	100	13,3	15,1	1,2	1,0	2,6	6,6	10,5	0,3
1997	100	13,0	15,1	1,1	1,0	2,8	7,1	10,2	0,3
1998	100	14,0	15,4	1,2	0,9	2,5	7,2	10,0	0,3
1999	100	14,6	15,3	1,1	0,9	2,3	7,5	10,3	0,3
2000	100	13,3	14,5	1,0	1,0	2,0	7,5	9,8	0,4
2000									
April	100	12,8	14,2	1,0	1,0	2,2	7,0	10,2	0,3
Mai	100	12,7	13,8	1,2	0,7	1,8	8,4	9,8	0,3
Juni	100	12,6	14,3	0,9	1,1	1,9	7,7	10,2	0,3
Juli	100	12,9	14,5	1,1	1,0	2,2	7,8	9,5	0,3
August	100	15,1	14,7	1,0	1,0	2,1	8,2	8,9	0,3
September	100	13,4	14,8	0,9	0,9	1,9	8,0	9,5	0,7
Oktober	100	13,4	15,2	0,9	0,9	2,0	7,8	9,1	0,4
November	100	13,1	14,7	0,8	1,0	1,8	7,4	9,9	0,4
Dezember	100	14,5	14,9	1,0	1,0	2,0	6,5	11,2	0,4
2001									
Januar	100	12,6	15,0	0,9	1,0	2,1	8,2	10,4	0,3
Februar	100	14,1	15,6	1,2	1,0	1,6	7,3	9,3	0,3
März	100	12,7	16,2	1,1	0,9	2,0	6,9	9,5	0,4
April	100	14,6	15,5	1,1	1,2	2,0	7,1	9,7	0,3

^{*)} Einschl. nicht aufgliederbares Intrahandelsergebnis. -Ab 1995 einschl. Zuschätzung für Befreiungen.

¹⁾ Bei der Addition der einzelnen Ergebnisse für die Bundesländer können beim Gesamtergebnis geringe Rundungsdifferenzen auftreten.

handel
Einfuhr nach Bundesländern (als Zielland)
und der Gewerblichen Wirtschaft*)

Nieder- sachsen	Nordrhein- Westfalen	Rheinland- Pfalz	Saarland	Schleswig- Holstein	Sachsen	Sachsen- Anhalt	Thüringen	für das Ausland bestimmte Waren	Nicht ermittelte Zielländer	Jahr Monat Warengruppe
DM										
49 289	177 612	28 753	9 154	15 486	7 546	3 845	3 654	3 856	36 159	1995
54 664	179 193	27 779	9 803	15 489	8 440	4 036	4 080	6 372	35 584	1996
60 973	191 114	28 517	11 774	17 047	9 518	3 927	4 877	8 095	51 059	1997
64 082	203 512	31 799	12 964	18 254	11 317	4 694	6 166	10 613	42 107	1998
66 466	200 620	30 548	14 335	20 411	11 393	6 262	6 636	12 093	52 123	1999
81 805	229 931	33 734	15 230	22 745	13 596	8 415	6 917	15 825	114 901	2000
										2000
5 953	17 639	2 693	1 264	1 627	898	590	538	1 265	8 493	April
8 049	20 354	2 985	1 462	1 965	1 294	811	560	1 255	10 370	Mai
6 308	18 794	2 725	1 322	1 871	1 055	660	469	1 301	9 180	Juni
6 910	19 123	2 426	1 058	1 878	1 080	599	466	1 160	9 773	Juli
6 407	17 798	2 844	1 045	1 961	1 297	713	508	1 270	9 200	August
6 069	19 822	2 823	1 335	1 815	964	769	549	1 271	9 124	September
7 560	21 071	3 287	1 325	2 330	1 422	443	802	1 355	10 753	Oktober
7 647	21 040	3 202	1 405	2 218	1 222	1 210	675	1 934	11 577	November
7 126	20 036	3 095	1 186	1 593	1 211	675	629	1 170	9 815	Dezember
										2001
7 411	19 760	2 786	1 273	1 883	1 137	702	546	1 249	9 308	Januar
7 094	19 741	2 663	1 305	1 646	1 130	703	598	1 220	8 223	Februar
7 626	20 424	2 706	1 501	1 715	1 263	684	682	1 472	8 564	März
6 686	19 612	2 837	1 218	1 683	1 306	714	565	1 932	8 846	April
										darunter:
599	1 784	260	92	177	72	43	40	111	1	Ernährungswirtschaft
12	20	0	-	2	0	1	1	2	0	Lebende Tiere
210	627	35	49	62	13	9	10	60	0	Nahrungsmittel tier. Ursprungs
331	1 016	151	32	88	43	28	26	34	0	Nahrungsmittel pflanz. Ursprungs
46	121	74	11	24	15	5	3	16	0	Genußmittel
6 088	17 828	2 576	1 126	1 506	1 234	672	525	1 821	110	Gewerbliche Wirtschaft
716	1 393	35	47	101	14	319	3	19	3	Rohstoffe
1 136	2 569	353	55	246	167	76	39	75	5	Halbwaren
4 235	13 866	2 188	1 024	1 158	1 053	276	482	1 726	102	Fertigwaren
721	2 766	574	98	260	149	117	58	283	6	Vorserzeugnisse
3 515	11 100	1 614	926	898	904	159	425	1 443	96	Enderzeugnisse
-	-	-	-	-	-	-	-	-	683	außerdem:
-	-	-	-	-	-	-	-	-	8 053	Rückwaren
										Ersatzlieferungen
einfuhr in Prozent										
7,3	26,3	4,3	1,4	2,3	1,1	0,6	0,5	0,6	5,4	1995
7,8	25,6	4,0	1,4	2,2	1,2	0,6	0,6	0,9	5,1	1996
7,8	24,4	3,6	1,5	2,2	1,2	0,5	0,6	1,0	6,5	1997
7,7	24,4	3,8	1,6	2,2	1,4	0,6	0,7	1,3	5,0	1998
7,5	22,7	3,5	1,6	2,3	1,3	0,7	0,8	1,4	5,9	1999
7,6	21,4	3,1	1,4	2,1	1,3	0,8	0,6	1,5	10,7	2000
										2000
7,5	22,2	3,4	1,6	2,0	1,1	0,7	0,7	1,6	10,7	April
8,4	21,2	3,1	1,5	2,1	1,4	0,8	0,6	1,3	10,8	Mai
7,4	21,9	3,2	1,5	2,2	1,2	0,8	0,5	1,5	10,7	Juni
7,9	21,8	2,8	1,2	2,1	1,2	0,7	0,5	1,3	11,1	Juli
7,2	20,1	3,2	1,2	2,2	1,5	0,8	0,6	1,4	10,4	August
6,8	22,2	3,2	1,5	2,0	1,1	0,9	0,6	1,4	10,2	September
7,6	21,1	3,3	1,3	2,3	1,4	0,4	0,8	1,4	10,8	Oktober
7,5	20,5	3,1	1,4	2,2	1,2	1,2	0,7	1,9	11,3	November
7,4	20,9	3,2	1,2	1,7	1,3	0,7	0,7	1,2	10,2	Dezember
										2001
8,0	21,3	3,0	1,4	2,0	1,2	0,8	0,6	1,3	10,0	Januar
7,9	22,1	3,0	1,5	1,8	1,3	0,8	0,7	1,4	9,2	Februar
8,2	22,0	2,9	1,6	1,9	1,4	0,7	0,7	1,6	9,2	März
7,2	21,0	3,0	1,3	1,8	1,4	0,8	0,6	2,1	9,5	April

Anhang 1: Außenhandel mit ausgewählten Mitgliedsländern der OECD *)
Spezialhandel (S) / Generalhandel (G)
Mill. \$

Jahr Monat	OECD - Länder zus. 1)	EU - Länder												Andere Länder				
		Bundes- rep. Deutschl. 2) 5)	Frank- reich 3) 6)	Belgien- Luxem- burg	Nieder- lande	Italien	Verein. König- reich	Irland	Däne- mark	Portugal	Spanien	Schwe- den	Öster- reich	Schweiz	Verein. Staaten 3) 4)	Kanada 3)	Japan	Austra- lien 3)
		(S)	(S)	(S)	(S)	(S)	(G)	(G)	(S)	(S)	(S)	(G)	(S)	(S)	(G)	(G)	(G)	(G)
Einfuhr																		
1997 MD	305 270	37 018	21 920	13 100	14 820	17 140	25 810	3 270	3 700	2 920	10 230	5 470	5 400	6 330	74 930	16 420	28 210	5 160
1998 MD	313 420	39 145	23 530	13 700	15 590	17 750	26 510	3 710	3 840	3 200	11 070	5 720	5 670	6 660	78 550	16 760	23 340	5 060
1999 MD	328 830	39 382	23 740	13 730	15 770	18 070	26 950	3 930	3 720	3 330	12 070	5 720	5 800	6 660	88 290	17 960	25 810	5 460
2000 MD	362 760	41 676	24 790	14 380	16 370	19 410	28 040	4 230	3 720	3 180	12 760	6 070	5 700	6 880	104 800	20 000	31 640	5 650
2000																		
April	352 090	38 259	24 150	13 100	16 970	17 740	27 750	3 910	3 550	2 780	12 140	6 310	5 740	6 300	102 530	20 560	29 750	5 500
Mai	360 750	43 752	23 800	15 370	16 550	20 480	27 930	4 070	3 560	3 150	12 450	6 380	6 010	6 900	102 250	19 840	31 800	5 740
Juni	365 840	41 251	25 420	13 480	16 340	19 600	28 390	4 430	3 600	3 280	13 250	6 020	5 470	6 480	106 360	20 540	31 790	6 180
Juli	368 750	41 674	25 100	14 390	17 400	20 260	27 900	4 540	3 810	3 230	13 190	6 820	5 810	7 160	107 080	20 640	30 060	5 840
August	371 640	40 484	25 450	15 290	16 230	20 470	28 030	4 370	3 860	3 340	13 290	6 130	5 620	7 080	107 990	20 130	32 460	5 700
September	364 340	39 388	24 060	13 630	16 130	20 030	26 950	4 210	3 700	3 100	12 060	6 070	5 580	6 770	110 280	20 520	32 090	5 500
Oktober	365 330	43 235	24 210	13 710	16 030	19 360	27 780	4 040	3 500	2 980	12 410	5 690	5 440	6 860	109 300	19 880	34 100	5 310
November	369 480	44 684	24 700	14 880	16 090	19 370	27 870	4 250	3 720	2 910	12 960	5 720	5 500	7 080	107 970	19 730	34 400	5 310
Dezember	374 760	43 537	26 190	14 300	17 060	20 900	28 190	4 730	3 850	3 080	13 310	6 250	5 840	7 080	106 800	20 240	34 180	5 510
2001																		
Januar	378 200	44 231	25 890	16 870	18 690	20 870	29 370	4 940	3 570	3 010	13 610	5 950	6 300	7 180	107 280	19 290	32 270	5 180
Februar	361 330	41 866	25 060	14 810	27 820	4 300	3 730	2 850	13 670	5 680	5 780	8 550	101 240	18 250	30 820	4 990
März	353 900	42 678	23 840	27 170	4 470	3 630	...	12 820	5 300	...	7 000	104 630	19 030	30 790	4 920
April	...	42 149	5 530	...	7 190	29 230	5 400
Ausfuhr																		
1997 MD	305 800	42 637	24 190	14 320	16 140	19 700	23 630	4 460	4 050	2 000	8 690	6 910	4 890	6 350	57 430	17 930	35 080	5 240
1998 MD	307 750	45 247	25 510	14 900	16 720	20 030	22 900	5 350	4 020	2 060	9 090	7 080	5 220	6 560	56 840	17 890	32 240	4 660
1999 MD	313 210	45 186	25 180	14 930	16 810	19 350	22 680	5 940	4 140	2 040	9 180	7 070	5 350	6 690	57 980	19 910	34 790	4 670
2000 MD	334 890	45 744	24 860	15 470	17 600	19 540	23 640	6 380	4 150	1 940	9 450	7 250	5 310	6 710	65 140	23 100	39 920	5 330
2000																		
April	325 470	42 800	24 690	14 340	17 920	18 080	22 940	5 980	3 850	1 670	8 880	7 500	5 140	6 210	63 110	23 240	40 500	5 170
Mai	332 900	47 197	24 270	16 890	17 600	19 650	23 750	6 070	3 880	1 900	9 050	7 850	5 730	7 180	63 450	22 670	38 730	5 100
Juni	340 970	46 959	26 000	14 510	17 080	19 570	24 420	6 830	3 860	2 010	10 090	6 990	5 130	6 350	67 330	23 670	42 210	5 430
Juli	336 610	46 669	24 230	15 250	18 710	19 890	23 080	6 080	4 180	1 990	9 440	7 610	5 530	6 920	65 620	24 080	38 430	5 650
August	342 890	42 555	25 240	15 660	18 110	19 810	24 050	6 550	4 320	2 090	9 980	7 310	5 380	6 920	68 710	23 240	40 980	5 190
September	334 650	42 605	23 940	14 900	17 500	20 150	22 450	6 140	4 160	1 940	9 220	7 050	5 010	6 640	68 400	23 670	40 790	5 410
Oktober	333 230	48 503	23 670	15 120	16 910	18 980	23 570	6 700	4 000	1 840	9 100	6 990	5 040	6 550	67 150	23 150	39 640	5 220
November	334 840	48 585	24 460	15 590	17 230	19 220	23 500	6 830	4 070	1 810	9 770	6 820	5 240	6 500	66 690	22 770	40 570	5 160
Dezember	341 150	44 647	25 790	15 620	18 840	20 930	23 050	7 000	4 300	1 880	9 870	7 160	5 030	6 940	64 890	24 560	39 480	5 460
2001																		
Januar	350 540	48 452	25 910	17 350	20 550	22 060	24 630	7 490	4 370	1 890	10 500	7 130	5 990	7 610	65 420	24 870	35 360	5 190
Februar	342 730	47 825	25 890	16 240	...	20 990	23 950	6 710	4 160	1 830	10 460	6 690	5 310	7 110	65 920	22 240	38 040	5 420
März	333 020	50 794	24 700	22 070	7 320	4 140	...	9 810	6 480	...	7 160	64 860	22 300	37 400	5 150
April	...	46 988	6 140	...	6 870	34 170	5 540

*) Die Angaben – ausgenommen die der Bundesrepublik Deutschland – sind den Veröffentlichungen der OECD entnommen und für die letzten Monate zum Teil mit Zahlen aus den Außenhandelsstatistiken der aufgeführten Länder ergänzt worden; es handelt sich teilweise um vorläufige Ergebnisse. Die ausführliche Schreibweise der einzelnen Ländernamen siehe Anhang.
1) Einschl. der Angaben für Island (S), Norwegen (G), Finnland (G), Türkei (S) und Neuseeland (G), ohne Luxemburg Mexiko, Tschechische Republik, Ungarn, Polen und Republik Korea.
2) Nach dem Gebietsstand seit dem 3.10.1990 – Ohne Gold. – 3) Einfuhr fob. – 4) Ausfuhr fas (free abgship ship). – 5) Einschl. nicht aufgliederbares Intrahandelsresultat. –
Einschl. Zuschätzung für Befreiungen. – 6) Einschl. Überseedeckungsbeiträge.

Anhang II: Zeitreihenanalyse

Methodische Erläuterungen

Die Zeitreihenanalyse zeigt die monatlich im Zeitablauf beobachteten ökonomischen Daten bereinigt von Einflüssen, die das Erkennen der mittel- bis langfristigen Entwicklungsrichtungen einer Reihe stören. Als Störfaktoren in den Ausgangsdaten können saisonale Einflüsse, Kalendereinflüsse – wie unterschiedliche Wochentagszusammensetzungen je Monat oder Quartal, bewegliche Feiertage, variierende Schul-/Werksferien – und extreme oder sonstige irreguläre Werte, z. B. verursacht durch Streiks, auftreten.

Das Statistische Bundesamt berechnet und veröffentlicht seit Jahren monatlich die Ergebnisse von Zeitreihenanalysen nach dem „Berliner Verfahren“¹⁾ Die aktuelle Version 4²⁾ (BV4) zerlegt die Originalreihe in eine Trend – Konjunktur – Komponente, eine Saison- und Kalenderkomponente, in der sich alle saisonalen Einflüsse und ggf. Kalenderunregelmäßigkeiten widerspiegeln, und in eine Restkomponente.

Die *Trend - Konjunktur - Komponente* von BV4 wird häufig als Konjunkturindikator eingesetzt, da sie die mittel- bis langfristige „Grundtendenz“ der Reihe anzeigt, glatt und ohne unterjährige Schwingungen verläuft.

Nach den Erfahrungen ist auf der Basis der Trend-Konjunktur – Komponente eine zuverlässige Beurteilung der Entwicklungsrichtung am Ende einer Reihe aus Monatswerten – vor allem bei Konjunkturumschwüngen – erst mit 3 bis 5 Monaten Zeitverzögerung zu erwarten. In diesem Zusammenhang ist es hilfreich, den aktuellen Verlauf der Trend – Konjunktur – Komponente nicht isoliert zu betrachten, sondern ihn mit den Monat für Monat sukzessiv ermittelten Verläufen der Vergangenheit zu vergleichen; man kann sich dabei auf die eingehende Betrachtung der sukzessiv geschätzten Enden (das sind die jeweils letzten beiden Werte) der Verläufe beschränken. Sie zeigen:

- wie ein jeweils neu hinzukommender Monatswert die Trend - Konjunktur - Komponente nach oben gezogen bzw. nach unten gedrückt hat und informieren so darüber, mit welchen Korrekturbewegungen von Monat zu Monat gerechnet werden muß,
- oft schon früher Änderungen in der „Grundtendenz“ der Reihe an als der aktuellen Verlauf der Trend-Konjunktur – Komponente allein: ein großer Unterschied zwischen der aktuellen Schätzung und der Vormonatsschätzung der Trend-Konjunktur-Komponente für einen Monat am Reihenende (z.B. für den vorletzten Reihenwert) kann bereits auf eine Änderung der konjunkturellen Entwicklung hindeuten, auch wenn noch kein Richtungswechsel angezeigt wird.

Die Schaubilder liefern diese Informationen.

Die *saison- und ggf. kalenderbereinigte Reihe* kann auch für Konjunkturdiagnosen genutzt werden; sie wird aus den Differenzen der Originalwerte und der Saison- und Kalenderkomponente gebildet. Die saison- und ggf. kalenderbereinigte Reihe unterscheidet sich von der eigentlich interessierenden „Grundtendenz“ der Ausgangsreihe noch um die Restkomponente. Ihr Verlauf ist daher im allgemeinen nicht glatt und zeigt häufige unterjährige Ausschläge, so daß die aktuelle Entwicklungsrichtung der Ausgangsreihe nicht unmittelbar abgelesen werden kann sondern erst gedanklich geglättet werden muß. Außerdem ist zu beachten, daß bei saisonbereinigten Werten verfahrensbedingt in jährlichen Abständen Änderungen in nennenswertem Ausmaß auftreten können.

Die *Restkomponente* dient in erster Linie dazu, Konjunkturanalysen anhand von saison- und kalenderbereinigten Daten zu erleichtern. Aus der Größe der Reste ergeben sich häufig Hinweise auf Sonderentwicklungen, wie z. B. saisonunübliche Witterungsverhältnisse, Vorzieh- und Nachholeffekte aufgrund gesetzlicher Regelungen, Arbeitskämpfe u.ä.

Die nachfolgenden *Tabellen* enthalten die monatlichen Originalwerte und die mit BV4 berechneten Werte der Trend - Konjunktur - Komponente, die saison- und ggf. kalenderbereinigten Werte und die Restkomponente für die letzten maximal 36 Monate des Analysezeitraums. Zu den Originalwerten wird außerdem die Veränderung gegenüber dem Vorjahresmonat (in %), zur Trend-Konjunktur-Komponente sowie zu den saison- und ggf. kalenderbereinigten Werten die jeweilige Veränderung gegenüber dem Vormonat (in %) ausgewiesen. Die Monate, in denen die Zeitreihe Extremwerte aufweist, die bereinigt wurden, werden mit * gekennzeichnet. Im Mittelpunkt der *Schaubilder* steht die Darstellung der Trend - Konjunktur-Komponente. Die Schaubilder zeigen im einzelnen:

- den Verlauf der aktuellen Trend-Konjunktur-Komponente (durchgezogene Linie) über maximal 5 Jahre,
- die sukzessive ermittelten Enden der aktuellen Trend-Konjunktur-Verläufe (siehe Beschreibung im Abschnitt „Hinweise für die Interpretation der Analyseergebnisse“) soweit eine Berechnung auf der Basis der vorliegenden Zeitreihenwerte möglich ist,
- die Veränderung der Originalwerte zum gleichnamigen Vorjahresmonat als Balkendiagramm.

Der Maßstab eines Schaubildes richtet sich jeweils nach dem Wertebereich der abgebildeten Trend-Konjunktur-Komponente.

1) Das „Berliner Verfahren“ ist aus der Zusammenarbeit der Technischen Universität, Berlin, mit dem Deutschen Institut für Wirtschaftsforschung, Berlin, hervorgegangen. Siehe: Nullau, B.; Heiler, S.; Wäsch, P.; Meisner, B.; Filip, D.: Das

„Berliner Verfahren“. Ein Beitrag zur Zeitreihenanalyse, in: DIW-Beiträge zur Strukturforchung, Heft 7, Berlin 1969.
2) Nourney, M.: „Umstellung der Zeitreihenanalyse“, in: Wirtschaft und Statistik 11/1983, S. 841.

Spezialhandel
Einfuhr
Tatsaechliche Werte
Mill. DM

Jahr	Monat	Originalwert		Trend-Konjunktur-Komponente		Kalender- und Saisonbereinigter Wert		Restkomponente
		Mill. DM	Veränderung gegenüber Vorjahresmonat in %	Wert	Veränderung gegenüber Vormonat in %	Wert	Veränderung gegenüber Vormonat in %	Wert
1998	MAI	64252.2	3.0	68981.9	-0.2	67402.9	-5.2	-1579.0
	JUN	72280.0	9.9	68856.8	-0.2	69219.8	2.7	363.1
	JUL	72370.5	6.4	68710.8	-0.2	69393.3	0.3	682.4
	AUG	61838.3	5.4	68528.5	-0.3	68442.3	-1.4	-86.3
	SEP	66583.8	1.5	68393.1	-0.2	67775.3	-1.0	-617.9
	OKT	72653.9	0.8	68285.0	-0.2	68503.6	1.1	218.6
	NOV	67784.6	-0.2	68316.4	0.0	66974.9	-2.2	-1341.5
	DEZ	70600.3	7.3	68436.4	0.2	69625.5	4.0	1189.1
1999	JAN	61985.9	-9.7	68683.9	0.4	66561.1	-4.4	-2122.8
	FEB	66027.1	-0.0	69026.8	0.5	69586.1	4.5	559.3
	MAE	74550.8	4.1	69574.2	0.8	69179.4	-0.6	-394.8
	APR	70726.4	-3.8	70124.4	0.8	69915.4	1.1	-209.1
	MAI	71734.4	11.6	70853.4	1.0	70822.1	1.3	-31.3
	JUN	74301.7	2.8	71716.0	1.2	72800.3	2.8	1084.3
	JUL	73075.4	1.0	72583.2	1.2	72511.7	-0.4	-71.5
	AUG	69879.7	13.0	73581.8	1.4	74130.7	2.2	548.9
	SEP	73166.8	9.9	74577.1	1.4	74933.1	1.1	356.0
	OKT	76356.7	5.1	75562.5	1.3	74215.7	-1.0	-1346.8
	NOV	80684.8	19.0	76637.2	1.4	76742.8	3.4	105.6
	DEZ	77457.1	9.7	77846.0	1.6	76138.8	-0.8	-1707.3
2000	JAN	76472.0	23.4	79142.8	1.7	80100.4	5.2	957.6
	FEB	77278.0	17.0	80683.4	1.9	79427.6	-0.8	-1255.8
	MAE	90487.0	21.4	82230.6	1.9	84308.1	6.1	2077.5
	APR	78546.0	11.1	83951.8	2.1	82094.2	-2.6	-1857.6
	MAI *	93926.0	30.9	85577.9	1.9	90356.7	10.1	4778.8
	JUN	84506.0	13.7	87072.3	1.7	84096.6	-6.9	-2975.8
	JUL	86257.0	18.0	88520.7	1.7	87461.9	4.0	-1058.8
	AUG	87070.0	24.6	90005.0	1.7	89411.6	2.2	-593.4
	SEP	87922.0	20.2	91382.3	1.5	90861.1	1.6	-521.1
	OKT	98315.0	28.8	92735.9	1.5	94486.9	4.0	1751.0
	NOV	102202.6	26.7	93599.1	0.9	96178.3	1.8	2579.3
	DEZ	95066.6	22.7	94154.4	0.6	96061.7	-0.1	1907.3
2001	JAN	92416.6	20.9	94564.5	0.4	93684.8	-2.5	-879.7
	FEB	88992.3	15.2	94902.5	0.4	95194.1	1.6	291.6
	MAE	91967.1	1.6	95302.4	0.4	89713.9	-5.8	-5588.5
	APR	93061.0	18.5	95841.3	0.6	96041.7	7.1	200.4

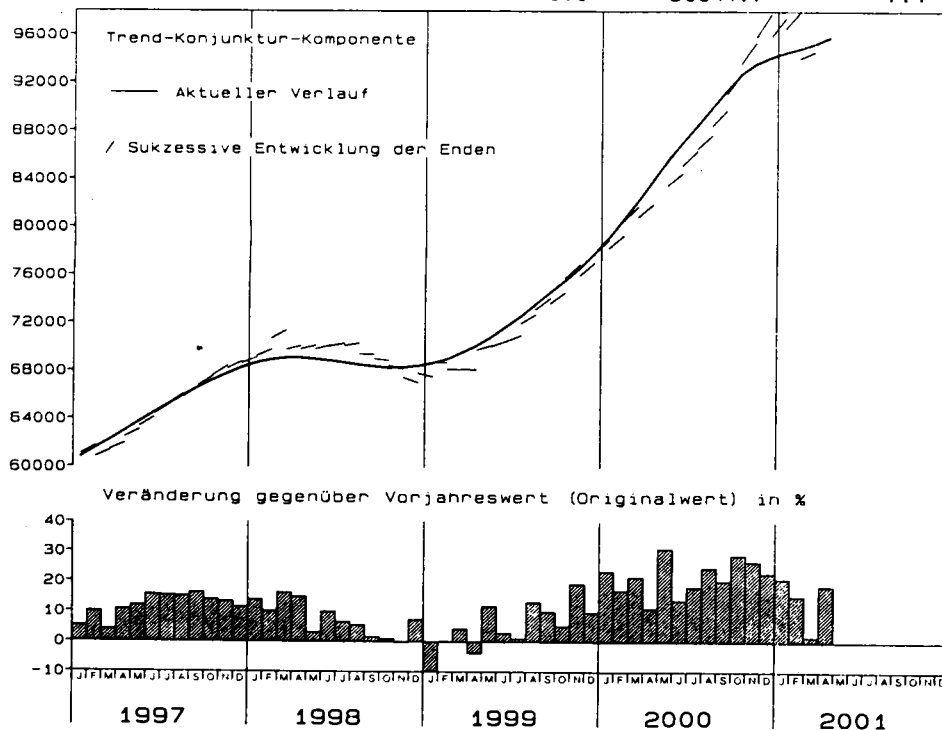

Spezialhandel
Ausfuhr
Tatsächliche Werte
Mill. DM

Jahr	Monat	Originalwert		Trend-Konjunktur-Komponente		Kalender- und Saisonbereinigter Wert		Restkomponente
		Mill. DM	Veränderung gegenüber Vorjahresmonat in %	Wert	Veränderung gegenüber Vormonat in %	Wert	Veränderung gegenüber Vormonat in %	Wert
1998	MAI	77616.1	9.6	80044.8	-0.1	80198.6	-2.1	153.8
	JUN	82886.2	6.8	79861.9	-0.2	79273.1	-1.2	-588.8
	JUL	85668.1	8.6	79666.5	-0.2	80507.9	1.6	841.4
	AUG	69667.9	5.3	79443.1	-0.3	79253.9	-1.6	-189.3
	SEP	77410.1	-2.2	79242.3	-0.3	77969.1	-1.6	-1273.3
	OKT	84369.9	3.0	79088.4	-0.2	79719.0	2.2	630.6
	NOV	82821.1	4.4	79033.6	-0.1	78799.9	-1.2	-233.7
	DEZ	76106.0	-2.1	79037.0	0.0	78205.4	-0.8	-831.6
	JAN	70141.4	-5.0	79174.8	0.2	78794.5	0.8	-380.3
	FEB	76826.1	-0.5	79455.8	0.4	79389.7	0.8	-66.1
1999	MAE	85558.3	2.2	79905.8	0.6	78854.4	-0.7	-1051.3
	APR	81741.9	-2.6	80462.6	0.7	80511.6	2.1	49.1
	MAI	78088.6	0.6	81191.6	0.9	80340.2	-0.2	-851.4
	JUN	87627.6	5.7	82087.4	1.1	83179.6	3.5	1092.1
	JUL	86967.4	1.5	83042.0	1.2	83265.6	0.1	223.6
	AUG	75795.8	8.8	84080.6	1.3	84552.9	1.5	472.3
	SEP	84012.0	8.5	85105.0	1.2	85723.7	1.4	618.7
	OKT	87382.1	3.6	86175.6	1.3	83976.4	-2.0	-2199.2
	NOV	95950.8	15.9	87331.5	1.3	88149.8	5.0	818.3
	DEZ	87396.1	14.8	88508.0	1.3	88603.3	0.5	95.3
2000	JAN	82232.3	17.2	89715.4	1.4	89296.3	0.8	-419.1
	FEB	90840.8	18.2	91052.7	1.5	90735.9	1.6	-316.8
	MAE	101971.1	19.2	92406.9	1.5	94354.1	4.0	1947.2
	APR	88508.1	8.3	93841.1	1.6	92439.2	-2.0	-1401.9
	MAI *	102003.1	30.6	95239.3	1.5	99246.9	7.4	4007.6
	JUN	96893.4	10.6	96583.5	1.4	95140.8	-4.1	-1442.7
	JUL	97227.8	11.8	97904.8	1.4	96496.4	1.4	-1408.4
	AUG	92215.9	21.7	99229.3	1.4	98354.8	1.9	-874.5
	SEP	95668.0	13.9	100510.3	1.3	99251.2	0.9	-1259.1
	OKT	111280.1	27.3	101835.1	1.3	105804.1	6.6	3968.9
2001	NOV	111056.7	15.7	102885.1	1.0	102691.5	-2.9	-193.6
	DEZ	97446.1	11.5	103726.1	0.8	103385.3	0.7	-340.8
	JAN	101127.4	23.0	104484.6	0.7	105504.4	2.0	1019.8
	FEB	101634.1	11.9	105187.9	0.7	105767.8	0.2	579.8
	MAE	109354.3	7.2	105965.8	0.7	103186.9	-2.4	-2778.8
	APR	103302.0	16.7	106844.0	0.8	106516.6	3.2	-327.4

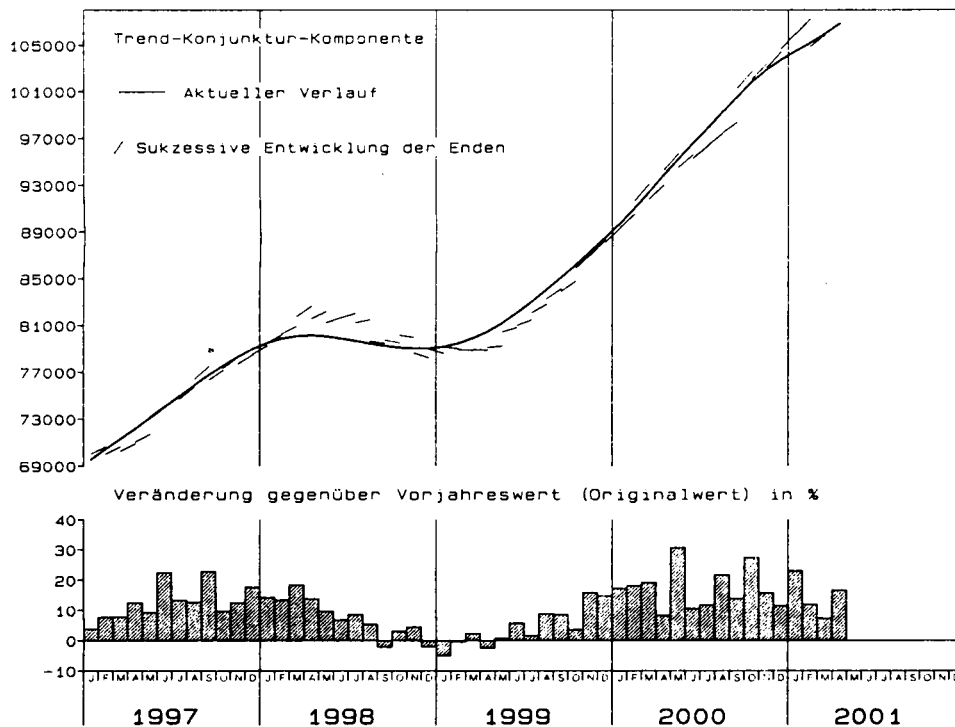

Spezialhandel
Aussenhandelsaldo
Tatsächliche Werte
Mill. DM

Jahr	Monat	Originalwert		Trend-Konjunktur-Komponente		Kalender- und Saisonbereinigter Wert		Restkomponente
		Mill. DM	Veränderung gegenüber Vorjahresmonat in %	Wert	Veränderung gegenüber Vormonat in %	Wert	Veränderung gegenüber Vormonat in %	Wert
1998	MAI	13364.0	58.6	11033.6	-0.1	13205.6	25.2	2172.1
	JUN	10606.2	-10.5	10971.9	-0.6	9641.3	-27.0	-1330.6
	JUL	13297.6	21.9	10913.7	-0.5	11023.6	14.3	109.9
	AUG	7829.6	4.4	10868.0	-0.4	11053.3	0.3	185.3
	SEP	10826.3	-19.8	10787.8	-0.7	10019.9	-9.3	-767.8
	OKT	11715.9	19.6	10721.3	-0.6	11258.7	12.4	537.4
	NOV	15036.4	32.0	10619.6	-0.9	11660.6	3.6	1041.0
	DEZ	5505.8	-53.8	10498.8	-1.1	8191.4	-29.8	-2307.3
1999	JAN	8155.5	56.9	10395.1	-1.0	12012.2	46.6	1617.1
	FEB	10799.1	-3.2	10359.2	-0.3	9812.2	-18.3	-546.9
	MAR	11007.5	-8.8	10298.8	-0.6	9967.5	1.6	-331.3
	APR	11015.5	6.2	10310.6	0.1	10735.5	7.7	424.9
	MAI	6354.2	-52.5	10344.6	0.3	8627.6	-19.6	-1716.9
	JUN	13325.9	25.6	10430.9	0.8	11020.6	27.7	589.8
	JUL	13892.1	4.5	10551.7	1.2	11037.8	0.2	486.1
	AUG	5916.1	-24.4	10610.7	0.6	10183.4	-7.7	-427.3
	SEP	10845.3	0.2	10654.3	0.4	10972.8	7.8	318.6
	OKT	11025.4	-5.9	10746.7	0.9	9752.7	-11.1	-994.0
	NOV	15266.1	1.5	10833.3	0.8	11739.4	20.4	906.1
	DEZ	9938.9	80.5	10791.1	-0.4	13029.5	11.0	2238.4
2000	JAN	5760.3	-29.4	10669.0	-1.1	9214.3	-29.3	-1454.7
	FEB	13562.8	25.6	10433.6	-2.2	11308.8	22.7	875.2
	MAR	11484.1	4.3	10208.8	-2.2	9938.5	-12.1	-270.4
	APR	9962.1	-9.6	9883.0	-3.2	10018.1	0.8	135.2
	MAI	8077.1	27.1	9621.5	-2.6	10149.3	1.3	527.8
	JUN	12387.4	-7.0	9432.9	-2.0	10021.4	-1.3	588.5
	JUL	10970.8	-21.0	9275.6	-1.7	8734.4	-12.8	-541.2
	AUG	5145.9	-13.0	9092.2	-2.0	9302.1	6.5	209.9
	SEP	7746.0	-28.6	8971.4	-1.3	8296.9	-10.8	-674.5
	OKT	12965.1	17.6	8914.1	-0.6	11159.7	34.5	2245.6
	NOV	8854.1	-42.0	9094.1	2.0	6420.2	-42.5	-2673.9
	DEZ	2379.5	-76.1	9405.5	3.4	6616.7	3.1	-2788.8
2001	JAN	8710.8	51.2	9792.9	4.1	11891.9	79.7	2098.9
	FEB	12641.9	-6.8	10204.9	4.2	10546.1	-11.3	341.2
	MAR *	17387.3	51.4	10604.2	3.9	14113.9	33.8	3509.7
	APR	10241.0	2.8	10952.6	3.3	10507.9	-25.5	-444.7

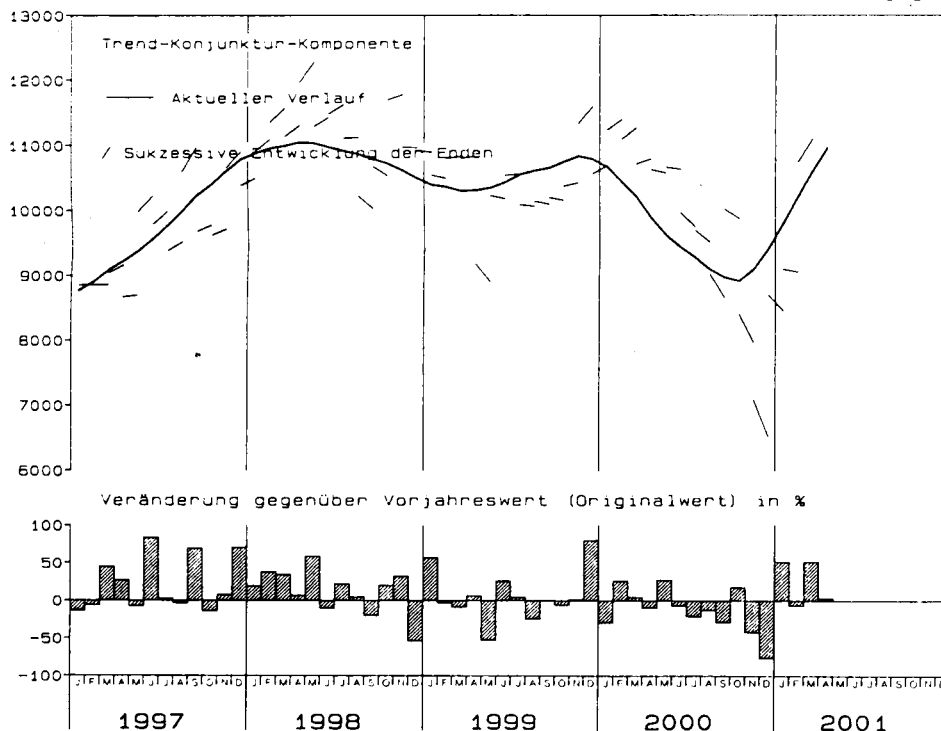

Statistisches Bundesamt
Länderverzeichnis für die Außenhandelsstatistik

Stand: Januar 2001

001	Frankreich	Frankr	314	Gabun	Gabun	625	Besetzte palästinensische Gebiete	Bpal G
003	Niederlande	Niedl	318	Republik Kongo	R Kong	626	Osttimor	Osttim
004	Deutschland	Deut	322	Demokratische Republik Kongo	DR Kon	628	Jordanien	Jordan
005	Italien	Ital	324	Ruanda	Ruanda	632	Saudi-Arabien	Saudia
006	Vereinigtes Königreich	G Brit	328	Burundi	Burund	636	Kuwait	Kuwait
007	Irland	Irland	329	St. Helena	St Hel	640	Bahrain	Bahrai
008	Dänemark	Daenm	330	Angola	Angola	644	Katar	Katar
009	Griechenland	Griech	334	Äthiopien	Aethio	647	Vereinigte Arabische Emirate	A Emir
010	Portugal	Portug	336	Eritrea	Eritre	649	Oman	Oman
011	Spanien	Span	338	Dschibuti	Dsbuti	653	Jemen	Jemen
013	Schweden	Schwed	342	Somalia	Somali	660	Afghanistan	Afghan
014	Finnland	Finnl	346	Kenia	Kenia	662	Pakistan	Pakist
015	Österreich	Oester	350	Uganda	Uganda	664	Indien	Indien
017	Belgien	Belgi	352	Vereinigte Republik Tansania	Tansan	666	Bangladesch	Bangla
018	Luxemburg	Luxemb	355	Seychellen	Seych	667	Malediven	Maldiv
020	Ceuta	Ceuta	357	Brit. Territor. im Ind. Ozean	Ind Oz	669	Sri Lanka	Sri Lan
023	Melilla	Melill	366	Mosambik	Mosamb	672	Nepal	Nepal
024	Island	Island	370	Madagaskar	Madag	675	Bhutan	Bhutan
028	Norwegen	Norweg	373	Mauritius	Maurit	676	Myanmar	Myan
037	Liechtenstein	Liecht	375	Komoren	Komor	680	Thailand	Thail
039	Schweiz	Schweiz	377	Mayotte	Mayott	684	Demokrat. Volksrepublik Laos	Laos
041	Färöer	Färöer	378	Sambia	Sambia	690	Vietnam	Vietn
043	Andorra	Andorr	382	Simbabwe	Simbab	696	Kambodscha	Kambod
044	Gibraltar	Gibral	386	Malawi	Malawi	700	Indonesien	Indone
045	Vatikanstadt	Vatik	388	Südafrika	S Afr	701	Malaysia	Malays
046	Malta	Malta	389	Namibia	Namib	703	Brunei Darussalam	Brunei
047	San Marino	Marino	391	Botsuana	Botsu	706	Singapur	Singap
052	Türkei	Tuerk	393	Swasiland	Swasi	708	Philippinen	Philip
053	Estland	Estd	395	Lesotho	Lesoth	716	Mongolei	Mongol
054	Lettland	Lettl				720	Volksrepublik China	China
055	Litauen	Litau				724	Demokrat. Volksrep. Korea	DV Kor
060	Polen	Polen	400	Vereinigte Staaten	USA	728	Republik Korea	RepKor
061	Tschechische Republik	Tsche	404	Kanada	Kanada	732	Japan	Japan
063	Slowakei	Slowak	406	Grönland	Groenl	736	Taiwan	Taiwan
064	Ungarn	Ungarn	408	St. Pierre und Miquelon	Pierre	740	Hongkong	Hongk
066	Rumänien	Rumaen	412	Mexiko	Mexiko	743	Macau	Macau
068	Bulgarien	Bulgar	413	Bermuda	Bermud			
070	Albanien	Alban	416	Guatemala	Guatem	800	Australien	Austral
072	Ukraine	Ukrain	421	Belize	Belize	801	Papua-Neuguinea	Papua
073	Belarus	Belars	424	Honduras	Hondur	803	Nauru	Nauru
074	Republik Moldau	Moldau	428	El Salvador	El Sal	804	Neuseeland	Neusee
075	Russische Föderation	Russl	432	Nicaragua	Nicara	806	Salomonen	Salom
076	Georgien	Georg	436	Costa Rica	Costa	807	Tuvalu	Tuvalu
077	Armenien	Armen	442	Panama	Panama	809	Neukaledonien	Neukal
078	Aserbaidschan	Aserb	446	Anguilla	Anguil	811	Wallis und Futuna	Wallis
079	Kasachstan	Kasach	448	Kuba	Kuba	812	Kiribati	Kiriba
080	Turkmenistan	Turkm	449	St. Kitts und Nevis	St Kit	813	Pitcairn	Pitcai
081	Usbekistan	Usbek	452	Haiti	Haiti	815	Fidschi	Fidsch
082	Tadschikistan	Tadsch	453	Bahamas	Bahama	816	Vanuatu	Vanua
083	Kirgisistan	Kirgis	454	Turks- und Caicosinseln	Turk I	817	Tonga	Tonga
091	Slowenien	Slown	456	Dominikanische Republik	Dom Rp	819	Samoa	Samoa
092	Kroatien	Kroat	457	Amerikan. Jungferninseln	Am Jgf	820	Nördliche Marianen	Marian
093	Bosnien und Herzegowina	B Herz	459	Antigua und Barbuda	Antigu	822	Französisch-Polynesien	F Poly
094	Jugoslawien	Jugosl	460	Dominica	Domini	823	Föderierte Staaten von Mikronesien	Mikron
096	Ehemalige Jugoslawische Republik Mazedonien	Mazed	463	Kaimaninseln	Kaiman	824	Marshallinseln	Marsh
			464	Jamaika	Jamaik	825	Palau	Palau
			465	St. Lucia	Lucia	830	Amerikanisch-Samoa	Asamoa
			467	St. Vincent u. d. Grenadinen	Vincen	831	Guam	Guam
204	Marokko	Marokk	468	Britische Jungferninseln	Br Jgf	832	Amerikanische Überseeinseln, kleinere	A Uebi
208	Algerien	Alger	469	Barbados	Barbad	833	Kokosinseln (Keelinginseln)	Kokosi
212	Tunesien	Tunes	470	Montserrat	Monts	834	Weihnachtsinsel	Weihni
216	Libysch-Arabische Dschamahirija	Libyen	472	Trinidad und Tobago	Trinid	835	Heard und McDonaldinseln	Heard
			473	Grenada	Grenad	836	Norfolkinsel	Norfol
220	Ägypten	Aegypt	474	Aruba	Aruba	837	Cookinseln	Cookin
224	Sudan	Sudan	478	Niederländische Antillen	Nl Ant	838	Niue	Niue
228	Mauretanien	Mauret	480	Kolumbien	Kolumb	839	Tokelau	Tokel
232	Mali	Mali	484	Venezuela	Venezu	891	Antarktis	Antark
236	Burkina Faso	Burkin	488	Guyana	Guyana	892	Bouvetinsel	Bouvet
240	Niger	Niger	492	Suriname	Surin	893	Südgeorgien und die Südl. Sandwichinseln	Sgeorg
244	Tschad	Tschad	500	Ecuador	Ecuad	894	Französische Südgebiete	F Sued
247	Kap Verde	K Verd	504	Peru	Peru			
248	Senegal	Seneg	508	Brasilien	Brasil	950	Schiffs- und Luftfahrzeugbedarf (Einfuhr auf deutsche und Ausfuhr bzw. Durchfuhr auf fremde Seeschiffe und Luftfahrzeuge)	Schiff
252	Gambia	Gambia	512	Chile	Chile			
257	Guinea-Bissau	Bissau	516	Bolivien	Boliv			
260	Guinea	Guinea	520	Paraguay	Paragu			
264	Sierra Leone	Sier L	524	Uruguay	Urugu			
268	Liberia	Liberi	528	Argentinien	Argent			
272	Côte d'Ivoire	Côte Iv	529	Falklandinseln	Falkl			
276	Ghana	Ghana						
280	Togo	Togo						
284	Benin	Benin	600	Zypern	Zypern			
288	Nigeria	Nigeri	604	Libanon	Liban			
302	Kamerun	Kameru	608	Arab. Republik Syrien	Syrien			
306	Zentralafrikanische Rep.	Zentaf	612	Irak	Irak			
310	Äquatorialguinea	Ae Gui	616	Islamische Republik Iran	Iran			
311	São Tomé und Príncipe	S Tomé	624	Israel	Israel	958	Nicht ermittelte Länder und Gebiete	N erm

Alphabetisches Stichwortverzeichnis

Abu Dhabi	647	Dänemark	008	Jugoslawien	094	Nicaragua	432	St. Helena-I	329
Aden	653	Dahome (ehem.)	284	Jungfern-I ⁿ ,		Niederl. Antillen	478	St. Kitts u. Nevis-I	449
Adschman	647	Demokratische		Amerik.	457	Niederlande	003	St. Lucia-I	465
Ägypten	220	Republik Kongo	322	Jungfern-I ⁿ , Brit.	468	Niger	240	St. Martin-I (franz.)	001
Äquatorialguinea	310	Demokratische				Nigeria	288	St. Martin-I (niederl.)	478
Äthiopien	334	Volksrep. Korea	724	Kaiman-I ⁿ	463	Niue	838	St. Pierre u. Miquelon-I	408
Afghanistan	660	Demokratische		Kambodscha	696	Nördl. Marianen	820	St. Vincent und die	
Albanien	070	Volksrep. Laos	684	Kamerun	302	Nordborneo, (Sabah)	701	Grenadinen	467
Algerien	208	Désirade-I	001	Kanada	404	Nordirland	006	Sudan	224
Alofi-I	811	Dominica-I	460	Kanal-I ⁿ , Brit.	006	Norfolk-I	836	Südafrika	388
Amerik.-Übersee-I ⁿ		Dominikanische		Kanarische I ⁿ	011	Norwegen	028	Südborneo	700
kleinere	832	Republik	456	Kap Verde	247			Südgeorgien und die	
Amerik.-Samoa	830	Dschibuti	338	Karolinen-I ⁿ	823	Obervolta (ehem.)	236	Südl. Sandwich-I ⁿ	893
Amiranten-I ⁿ	355	Dubai	647	Kasachstan	079	Österreich	015	Suriname	492
Andorra	043			Katar	644	Oman	649	Svalbard	028
Angola	330	Ecuador	500	Kenia	346	Osttimor	626	Swan-(Schwan-) I ⁿ	424
Anguilla-I	446	El Salvador	428	Kirgisistan	083			Swasiland	393
Annobon-I	310	Eritrea	336	Kiribati	812	Pakistan	662		
Antarktis	891	Estland	053	Kokos-I ⁿ (Keeling-I)	833	Palau	825	Tadschikistan	082
Antigua-I	459			Kolumbien	480	Panama (einschl.		Tahiti-I	822
Arab. Emirate, Ver.	647	Färöer-I ⁿ	041	Komoren	375	Kanalzone)	442	Taiwan	736
Arab. Republik		Falkland-I ⁿ	529	Kroatien	092	Papua-Neuguinea	801	Tasmanien	800
Syrien	608	Fidschi	815	Kuba	448	Paraguay	520	Teneriffa	011
Argentinien	528	Finnland	014	Kuwait	636	Peru	504	Thailand	680
Armenien	077	Föderierte Staaten				Philippinen	708	Tibet	720
Aruba-I	474	von Mikronesien	823	Lesotho	395	Pitcairn	813	Timor, Portugie-	
Ascension	329	Formosa	736	Les Saintes-I ⁿ	001	Polen	060	sisch- (ehem.)	700
Aserbaidshan	078	Frankreich	001	Lettland	054	Polynesien, Fr.	822	Tobago-I	472
Australien	800	Franz. Südgebiete	894	Libanon	604	Portugal	010	Togo	280
Azoren	010	Fudschaira	647	Liberia	268	Principe-I	311	Tokelau	839
		Futuna-I	811	Libysch-Arabische		Puerto Rico	400	Tonga	817
				Dschamahirija	216			Trinidad-I	472
Bahamas	453	Gabun	314	Liechtenstein	037	Ras el-Chaima	647	Tristan da Cunha-I	329
Bahrain	640	Galapagos-I ⁿ	500	Litauen	055	Réunion	001	Tschad	244
Bangladesch	666	Gambia	252	Lord-Howe-I		Republik Kongo	318	Tschagos-I ⁿ	357
Barbados-I	469	Gazastreifen	625	(austral.)	800	Republik Korea	728	Tschechische	
Barbuda	459	Georgien	076	Lord-Howe-I ⁿ		Republik Moldau	074	Republik	061
Belarus	073	Gesellschafts-I ⁿ	822	(Salomonen)	806	Rhodesien (ehem.)	382	Tuamotu-	
Belgien	017	Ghana	276	Luxemburg	018	Riukiu-I ⁿ	732	(Paumotu-) I ⁿ	822
Belize	421	Gibraltar	044			Ruanda	324	Tubuai-I ⁿ	822
Benin	284	Gilbert-I ⁿ (ehem.)	812	Macau	743	Rumänien	066	Türkei	052
Bermuda	413	Grenada-I	473	Madagaskar	370	Russische		Tunesien	212
Besetzte palästin.		Griechenland	009	Madeira	010	Föderation	075	Türkmenistan	080
Gebiete	625	Grönland	406	Malawi	386			Turks-I ⁿ	454
Bhutan	675	Grönland	406	Malaysia	701	Sabah	701	Tuvalu	807
Birma (ehem.)	676	Großbritannien	006	Malediven	667	Saba-I	478		
Bolivien	516	Guadeloupe-I ⁿ	001	Mali	232	Salomonen	806	Uganda	350
Bonaire-I	478	Guam	831	Malta	046	Salomon-I ⁿ		Ukraine	072
Borneo, Nord-	701	Guatemala	416	Man-I	006	(Papua)	801	Umm al-Kaiwain	647
Borneo, Süd-	700	Guayana, Franz.	001	Mandschurei	720	Sambia	378	Ungarn	064
Bosnien und		Guinea	260	Marie-Galante-I	001	Samoa	819	Uruguay	524
Herzegovina	093	Guinea-Bissau	257	Marokko	204	San Marino	047	Usbekistan	081
Botsuana	391	Guyana	488	Marshallinseln	824	Sansibar	352		
Bouvet-I	892	Haiti	452	Martinique-I	001	Santa-Cruz-I ⁿ	806	Vanuatu	816
Brasilien	508	Heard und Mc-		Mauretanien	228	São-Tomé-I	311	Vatikanstadt	045
Brit. Territorium im		Donald-I ⁿ	835	Mauritius	373	Sarawak	701	Venezuela	484
Ind. Ozean	357	Honduras	424	Mayotte	377	Saudi-Arabien	632	Verein. Arab.	
Brunei Darussalam	703	Hongkong	740	Mazedonien	096	Schardscha	647	Emirate	647
Büsingen	039			Melilla	023	Schweden	013	Vereinigte Republik	
Bulgarien	068	Indien	664	Mexiko	412	Schweiz	039	Tansania	352
Burkina Faso	236	Indonesien	700	Miquelon-I ⁿ	408	Senegal	248	Vereinigtes Königreich	006
Burundi	328	Innere Mongolei	720	Monaco	001	Seychellen	355	Vereinigte Staaten	400
		Irak	612	Mongolei	716	Sierra Leone	264	Vietnam	690
		Irland	007	Montenegro	094	Sikkim	664	Volksrep. China	720
Cabinda-Landana	330	Islamische		Montserrat-I	470	Simbabwe	382		
Caicos-I ⁿ	454	Republik Iran	616	Mosambik	366	Singapur	706	Wallis-I ⁿ	811
Campbell-I	804	Island	024	Myanmar	676	Slowakei	063	Weihnachts-I	834
Ceuta	020	Israel	624			Slowenien	091	Weihnachts-I	
Ceylon (ehem.)	669	Italien	005	Namibia	389	Somalia	342	(Paz. Oz.)	812
Chile	512			Nauru	803	Sous-le-Vent-I ⁿ	822	Weißrussland	073
Cook-I ⁿ	837	Jamaika	464	Nepal	672	Spanien	011		
Costa Rica	436	Japan	732	Neukaledonien	809	Sri Lanka	669	Zentralafrikanische	
Côte d'Ivoire	272	Jemen	653	Neuseeland	804	St. Barthélemy	458	Republik	306
Cristobal	442	Jordanien	628	Nevis-I	449	St. Eustatius-I	478	Zypern	600
Curacao-I	478								

Ländergruppen¹⁾

EU-Länder

Frankreich
Niederlande
Italien
Verein. Königreich
Irland
Dänemark
Griechenland
Portugal
Spanien
Schweden
Finnland
Österreich
Belgien
Luxemburg

EFTA-Länder

Island
Norwegen
Liechtenstein
Schweiz

MITTEL- UND OSTEURO- PÄISCHE Länder

Estland
Lettland
Litauen
Polen
Tschechische Republik
Slowakei
Ungarn
Rumänien
Bulgarien
Albanien
Ukraine
Belarus
Republik Moldau
Russische Föderation
Georgien
Armenien
Aserbaidschan
Kasachstan
Turkmenistan
Usbekistan
Tadschikistan
Kirgisistan
Slowenien
Kroatien
Bosnien u. Herzegowina
Jugoslawien
Ehemalige Jugoslawi-
sche Rep. Mazedonien

NAFTA-Länder

Vereinigte Staaten
Kanada
Mexiko

ASEAN-Länder

Myanmar
Thailand
Demokratische
Volksrepublik Laos
Vietnam
Kambodscha

Indonesien
Malaysia
Brunei Darussalam
Singapur
Philippinen

Andere Länder

Ceuta
Melilla
Färöer
Andorra
Gibraltar
Vatikanstadt
Malta
San Marino
Türkei
Marokko
Algerien
Tunesien
Libysch-Arabische
Dschamahirija
Ägypten
Sudan
Mauretanien
Mali
Burkina Faso
Niger
Tschad
Kap Verde
Senegal
Gambia
Guinea-Bissau
Guinea
Sierra Leone
Liberia
Côte d'Ivoire
Ghana
Togo
Benin
Nigeria
Kamerun
Zentralafrikanische Rep.
Äquatorialguinea
S. Tomé und Príncipe
Gabun
Republik Kongo
Demokrat. Rep. Kongo
Ruanda
Burundi
St. Helena
Angola
Äthiopien
Eritrea
Dschibuti
Somalia
Kenia
Uganda
Verein. Republik Tansania
Seychellen
Britisches Territorium im
Indischen Ozean
Mosambik
Madagaskar
Mauritius
Komoren

Mayotte
Sambia
Simbabwe
Malawi
Südafrika
Namibia
Botsuana
Swasiland
Lesotho
Grönland
St. Pierre und Miquelon
Bermuda
Guatemala
Belize
Honduras
El Salvador
Nicaragua
Costa Rica
Panama
Anguilla
Kuba
St. Kitts und Nevis
Haiti
Bahamas
Turks-, Caicosinseln
Dominikanische Rep.
Am. Jungferninseln
Antigua und Barbuda
Dominica
Kaimaninseln
Jamaika
St. Lucia
St. Vincent und die
Grenadien
Brit. Jungferninseln
Barbados
Montserrat
Trinidad und Tobago
Grenada
Aruba
Niederländische Antillen
Kolumbien
Venezuela
Guyana
Suriname
Ecuador
Peru
Brasilien
Chile
Bolivien
Paraguay
Uruguay
Argentinien
Falklandinseln
Zypern
Libanon
Arab. Republik Syrien
Irak
Islamische Republik Iran
Israel
Besetzte palästinensi-
sche Gebiete
Osttimor
Jordanien
Saudi-Arabien

Kuwait
Bahrain
Katar
Verein. Arab. Emirate
Oman
Jemen
Afghanistan
Pakistan
Indien
Bangladesch
Malediven
Sri Lanka
Nepal
Bhutan
Mongolei
Volksrepublik China
Demokratische Volks-
republik Korea
Republik Korea
Japan
Taiwan
Hongkong
Macau
Australien
Papua-Neuguinea
Nauru
Neuseeland
Salomonen
Tuvalu
Neukaledonien
Wallis und Futuna
Kiribati
Pitcairn
Fidschi
Vanuatu
Tonga
Samoa
Nördliche Marianen
Französisch-Polynesien
Föderierte Staaten von
Mikronesien
Marshallinseln
Palau
Amerikanisch-Samoa
Guam
Amerikanische Übersee-
inseln, kleinere
Kokosinseln (Keeling-
inseln)
Weihnachtsinsel
Heard und McDonald-
inseln
Norfolkinsel
Cookinseln
Niue
Tokelau
Antarktis
Bouvetinsel
Südgeorgien u. d. Südli-
chen Sandwichinseln
Französische Südgebiete
Schiffs- und
Luftfahrzeugbedarf
Nicht ermittelte Länder
und Gebiete

1) Der vollständige Umfang der einzelnen Länderpositionen ist im vorstehenden Länderverzeichnis für die Außenhandelsstatistik dargestellt.

Fachserie 7: Außenhandel

Reihe 1: Zusammenfassende Übersichten für den Außenhandel

Die etwa 6 Wochen nach dem Monatsmonat erscheinende *Monatsveröffentlichung* enthält die wichtigsten Ein- und Ausfuhrzahlen des *Spezialhandels* nach Warengruppen, nach Ländern und Ländergruppen (EU-Länder, EFTA-Länder, MOE-Länder, NAFTA- und ASEAN-Länder) sowie Übersichten über Außenhandelsvolumen und -indizes.

Außerdem wird in der Abgrenzung des *Generalhandels* die monatliche Entwicklung der Ein- und Ausfuhr nach Warengruppen der Ernährungswirtschaft und der Gewerblichen Wirtschaft dargestellt.

Als Anhang erscheint eine Übersicht über den Außenhandel der Mitgliedsländer der OECD.

Der Jahresbericht mit erweitertem Tabellenprogramm enthält u. a. auch Angaben über den Lager- und Veredelungsverkehr.

Reihe 2: Außenhandel nach Waren und Ländern (Spezialhandel)

In dem *Monatsbericht* werden die Ergebnisse (Menge und Wert) der Ein- und Ausfuhr nach fast allen achstelligen Warennummern des Warenverzeichnisses für die Außenhandelsstatistik in der Gliederung nach den wichtigsten Ursprungs- und Bestimmungsländern veröffentlicht. Der Dezemberbericht ist gleichzeitig *Jahresbericht*.

Reihe 3: Außenhandel nach Ländern und Warengruppen (Spezialhandel)

In dieser Reihe werden *halbjährlich* die Ergebnisse der Ein- und Ausfuhr nach Ursprungs- und Bestimmungsländern in der Unterteilung nach Warengruppen und -untergruppen der Ernährungswirtschaft und der Gewerblichen Wirtschaft ausgewiesen.

Der zweite Halbjahresbericht ist gleichzeitig *Jahresbericht*.

Reihe 7: Außenhandel nach Ländern und Güterabteilungen der Produktionsstatistiken (Spezialhandel)

In dieser *jährlich* erscheinenden Reihe erfolgt die Darstellung der Ergebnisse der Ein- und Ausfuhr nach Ursprungs- und Bestimmungsländern in der Benennung und Untergliederung nach den Güterabteilungen des Güterverzeichnisses für Produktionsstatistiken. Hierdurch ergibt sich eine warenmäßige Gliederung der Außenhandelsstatistik nach dem produktionstechnischen Zusammenhang.

Reihe S: Sonderbeiträge

S 5: Außenhandel nach dem internationalen Warenverzeichnis für den Außenhandel (SITC-Rev. II) von 1978 bis 1987

Der Bericht enthält die Ergebnisse des Außenhandels (Spezialhandel), die als „Lange Reihen“ vergleichbar für 10 Berichts-

jahre nach fünfstelligen Positionen des Internationalen Warenverzeichnisses für den Außenhandel dargestellt werden.

S 6: Klassifikationen in der Außenhandelsstatistik

Diese Publikation erläutert den hierarchischen Aufbau des der warenmäßigen Anmeldung, Aufbereitung und Veröffentlichung des grenzüberschreitenden Warenverkehrs zwischen der Bundesrepublik Deutschland und dem Ausland zugrundeliegenden Warenverzeichnisses für die Außenhandelsstatistik. Gleichzeitig beschreibt der Sonderbeitrag die für Veröffentlichungszwecke vorgenommene Umschlüsselung des Warenverzeichnisses in verschiedene andere Warengliederungen, für die in den einzelnen Reihen der Fachserie 7 außenhandelsstatistische Ergebnisse nachgewiesen werden. Außerdem enthält der Beitrag die vollständigen Gegenüberstellungen der unterschiedlichen Nomenklaturen und des Warenverzeichnisses für die Außenhandelsstatistik, Stand 1990.

Fremdsprachige Veröffentlichungen

Foreign Trade according to the Standard International Trade Classification (SITC-Rev. 3) – Special Trade – bis 1987 SITC-Rev. II –

Diese *jährlich* erscheinende Veröffentlichung in englischer Sprache enthält die Ergebnisse des Außenhandels nach dem Internationalen Warenverzeichnis für den Außenhandel (SITC-Rev. 3) mit Angaben nach Ursprungs- und Bestimmungsländern.

Klassifikationen

Warenverzeichnis für die Außenhandelsstatistik.

Internationales Warenverzeichnis für den Außenhandel (SITC, Rev. 3).

Gegenüberstellung des Güterverzeichnisses für Produktionsstatistiken (GP) mit dem Warenverzeichnis für die Außenhandelsstatistik (WA).

Alphabetisches Länderverzeichnis für die Außenhandelsstatistik.



**Statistisches Bundesamt
Gustav-Stresemann-Ring 11
65189 Wiesbaden**

Veröffentlichungen und Prospekte sind durch den Verlag Metzler-Poeschel, Verlagsauslieferung SFG-Servicecenter Fachverlage GmbH, Postfach 43 43, 72774 Reutlingen, Tel. 0 70 71 / 93 53 50, erhältlich.