

Statistisches Bundesamt

Außenhandel

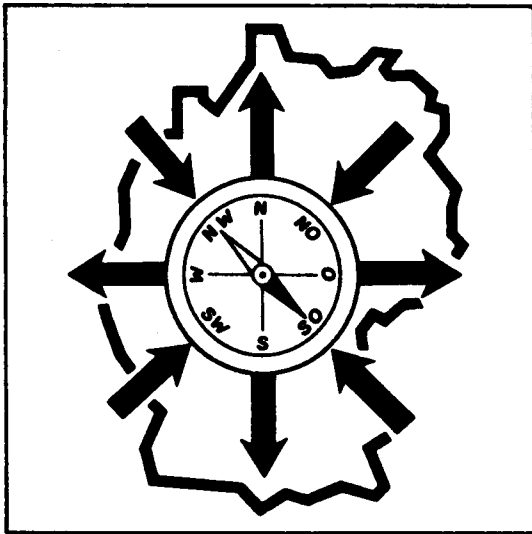

Fachserie 7

Reihe 1

Zusammenfassende Übersichten
für den Außenhandel

Dezember 1999

Statistisches Bundesamt
Bibliothek - Dokumentation - Archiv

**METZLER
POESCHEL**

Herausgeber: Statistisches Bundesamt, Wiesbaden



Fachliche Informationen zu dieser Veröffentlichung können Sie direkt beim Statistischen Bundesamt erfragen:
Gruppe V B, Telefon: 06 11 / 75 24 75 oder Fax: 06 11 / 75 39 65

Verlag: Metzler-Poeschel, Stuttgart

Verlagsauslieferung: SFG – Servicecenter Fachverlage GmbH
Postfach 43 43
72774 Reutlingen
Telefon: 0 70 71 / 93 53 50
Telefax: 0 70 71 / 93 53 35
Internet: <http://www.s-f-g.com>
E-Mail: staba@s-f-g.com

Erscheinungsfolge: monatlich

Erschienen im März 2000

Preis: DM 13,10 / EUR 6,70

Bestellnummer: 2070100 - 99112

Recyclingpapier aus 100 % Altpapier.



Daten aus dieser Veröffentlichung sind auch in unserer Datenbank STATIS-BUND als Zeitreihen gespeichert und können gegen Entgelt via Internet (www.statistik-bund.de/zeitreih/home.htm), auf Diskette, Magnetbandkassette oder CD-ROM bezogen werden.

Nähere Informationen dazu erhalten Sie telefonisch unter:

06 11 / 75 - 27 16 oder - 22 56 oder per Fax unter 06 11 / 72 40 00.



Informationen über das Statistische Bundesamt und sein Datenangebot erhalten Sie:

- im Internet: <http://www.statistik-bund.de>

oder bei unserem Informationsservice

65180 Wiesbaden

- Telefon: 06 11 / 75 24 05

- Telefax: 06 11 / 75 33 30

- E-Mail: info@statistik-bund.de

© Statistisches Bundesamt, Wiesbaden 2000

Für nichtgewerbliche Zwecke sind Vervielfältigung und unentgeltliche Verbreitung, auch auszugsweise, mit Quellenangabe gestattet. Die Verbreitung, auch auszugsweise, über elektronische Systeme/Datenträger bedarf der vorherigen Zustimmung. Alle übrigen Rechte bleiben vorbehalten.

Statist. Bundesamt - Bibliothek



19-13597

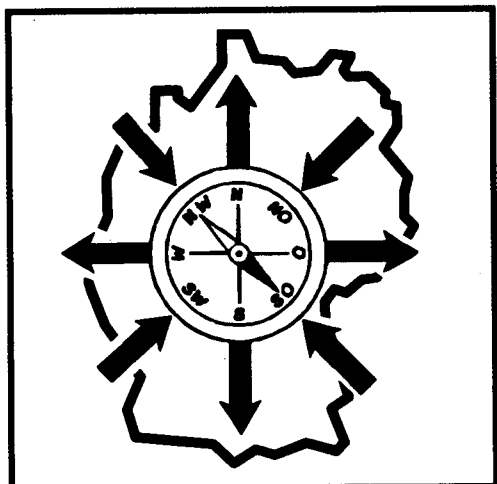

Jetzt: Außenhandelsdaten auf CD-ROM

Ab dem Berichtsmonat Juni 1999 liefern wir Ihnen monatlich Außenhandelsdaten auch auf CD-ROM.

Die Monats- und Jahresergebnisse der Einfuhr- und Ausfuhrstatistik Deutschlands mit Mengen- und Wertangaben für alle Ursprungs- und Bestimmungsländer unterteilt nach Warengruppen der EGW erscheinen monatlich aufbereitet unter dem Titel

Außenhandelsstatistik

Länder nach Warengruppen

Die Daten sind im CSV-Format gespeichert, so daß sie problemlos in handelsübliche Datenbankprogramme plattformunabhängig eingelesen werden können. Textliche Erläuterungen und eine Datensatzbeschreibung (TXT-Format) unterstützen Sie bei der Anwendung des Datenmaterials (nähere Informationen s. Rückseite).

Um Ihnen Ihre Bestellung zu erleichtern, finden Sie auf der Rückseite einen bereits vorbereiteten Bestellschein. Sollten Sie noch Fragen haben oder weitere Informationen benötigen, stehen Ihnen unsere Mitarbeiter gerne zur Verfügung:

Statistisches Bundesamt
Gruppe VB
65180 Wiesbaden

Tel: +49 / (0)611 / 75-24 66
Fax: +49 / (0)611 / 75-39 65
e-mail: gruppe.vb@statistik-bund.de

Oder besuchen Sie das Statistische Bundesamt auf seiner Homepage <http://www.statistik-bund.de>. Hier finden Sie einen Komplett-Überblick über unser weitgefächertes Daten- und Informationsangebot.

Bestellschein

Statistisches Bundesamt
Gruppe V B – H. Köpper
– Außenhandelsstatistik –
65180 Wiesbaden

Telefax:
06 11 / 75 39 65

Betr.: Bestellung: Außenhandelsstatistik: Länder nach Warengruppen, Monatsergebnisse ab Juni 1999

CD-ROM	Länder nach Warengruppen Erscheinungsweise: monatlich – mit kumulierten Ergebnissen des Berichtsjahrgangs ab Ausgabe Juni 1999 erstmals lieferbar erschienen im August 1999 Dateiformat: CSV Datenvolumen: rd. 6 MB	
Anzahl bitte unbedingt angeben	Bestell-/Lieferumfang: bitte unbedingt angeben	Lizenzgebühr für die einfache Nutzung zzgl. Versandkosten
<input type="checkbox"/>	im Einzelbezug: aktuell vorliegende Monatsausgabe	79,– DM (40,39 EUR)
<input type="checkbox"/>	im Abonnement: beginnend mit <input type="checkbox"/> der zum Zeitpunkt der Bestellung aktuell vorliegenden Ausgabe <input type="checkbox"/> dem Berichtsmonat Jahr zum Jahresbezugspreis für 12 Ausgaben	853,– DM (436,13 EUR)
Aufbau/Gliederung der Dateien: <ul style="list-style-type: none">• Berichtszeit / Berichtsperiode• Einfuhr / Ausfuhr• Ursprungs- und Bestimmungsland mit Text• Warenuntergruppen der EGW mit Text• Menge in dt = 100 kg• Wertangaben in 1.000 DM und 1.000 US\$		
<p>Bitte keine Vorauszahlungen leisten, Rechnung abwarten. Rechnungsstellung erfolgt bei Lieferung.</p> <p>Nutzungsrechte: Mehrfachnutzungen müssen schriftlich angezeigt werden. Durch die Zahlung der doppelten Nutzungsvergütung hat der Nutzer das Recht zur uneingeschränkten Mehrfachnutzung für den eigenen Gebrauch. Eine Weitergabe des Rechtes an Dritte (gewerblicher Gebrauch) ist hiernach jedoch nicht gestattet. Dies bedarf einer gesonderten Lizenzvereinbarung (Lizenzvertragsmuster wird auf Anfrage übersandt).</p> <p>Copyright: © Statistisches Bundesamt, Wiesbaden, 1999. Für nichtgewerbliche Zwecke sind Vervielfältigung und unentgeltliche Verbreitung, auch auszugsweise, mit Quellenangabe gestattet. Die Verbreitung, auch auszugsweise, über elektronische Systeme/Datenträger bedarf der vorherigen Zustimmung. Alle übrigen Rechte bleiben vorbehalten.</p> <p>Lizenzinformation: Mit Öffnen der CD-ROM-Umverpackung erkennen Sie die o.g. Lizenzbedingungen an. Öffnen der CD-ROM-Umverpackung verpflichtet zum Kauf.</p>		

Rechnungsanschrift

Name/Vorname/Firma

Straße/Nr./Postfach

Postleitzahl/Wohnort

Ansprechpartner/Telefonnummer

getrennte Lieferanschrift (falls abweichend)

Name/Vorname/Firma

Straße/Nr./Postfach

Postleitzahl/Wohnort

Ansprechpartner/Telefonnummer

Datum rechtsverbindliche Unterschrift/Firmenstempel

Inhalt

	Seite		Seite
Vorbemerkung	4	4.2 Index des Volumens und der Durchschnittswerte nach Gütergruppen bzw. -zweigen des Güterverzeichnisses für Produktionsstatistiken	34
Spezialhandel		Internationales Warenverzeichnis für den Außenhandel (SITC-Rev.3)	
Gesamtergebnisse		5 Werte nach Teilen und Abschnitten des Internationalen Warenverzeichnisses für den Außenhandel	36
1.1 Gesamtentwicklung	7		
1.2 Jährliche, vierteljährliche und monatliche Entwicklung	8	Erdteile und Länder	
Ernährungswirtschaft und Gewerbliche Wirtschaft		6 Werte nach Ursprungs- und Bestimmungsländern	37
2.1 Tatsächliche Werte und Volumen nach Warengruppen der Ernährungswirtschaft und der Gewerblichen Wirtschaft	9	Ländergruppen und ausgewählte Länder	
2.2 Monatliche Entwicklung der tatsächlichen Werte und des Volumens nach Warengruppen der Ernährungswirtschaft und der Gewerblichen Wirtschaft		7 Monatliche Entwicklung der Werte nach Ländergruppen, Ursprungs- und Bestimmungsländer	40
2.2.1 Einfuhr nach Ländergruppen (Ursprungsländer)	10	8 Werte nach Ländergruppen und ausgewählten Ländern	41
2.2.2 Ausfuhr nach Ländergruppen (Bestimmungsländer)	12	9 Monatliche Entwicklung der Werte der Ausfuhr nach Ursprungsländern und Warengruppen der Ernährungswirtschaft und der Gewerblichen Wirtschaft	42
2.3 Mengen und Werte nach Warengruppen und -untergruppen der Ernährungswirtschaft und der Gewerblichen Wirtschaft	14	Generalhandel	
2.4 Index der tatsächlichen Werte, des Volumens und der Durchschnittswerte nach Warengruppen der Ernährungswirtschaft und der Gewerblichen Wirtschaft; Austauschverhältnis		10 Monatliche Entwicklung der Werte der Einfuhr nach Warengruppen der Ernährungswirtschaft und der Gewerblichen Wirtschaft	44
2.4.1 Insgesamt	20	Anhang I	
2.4.2 EU-Länder	22	Außenhandel der Mitgliedsländer der OECD	46
2.4.3 Drittländer	24	Anhang II	
3 Index der tatsächlichen Werte, des Volumens und der Durchschnittswerte nach Teilen des internationalen Warenverzeichnisses für den Außenhandel		Erläuterungen zur Zeitreihenanalyse	47
3.1 Insgesamt	26	Konjunkturindikatoren	
3.2 EU-Länder	28	Einfuhr (tatsächl. Werte)	48
3.3 Drittländer	30	Ausfuhr (tatsächl. Werte)	49
Güterverzeichnis für Produktionsstatistiken		Außenhandelssaldo (tatsächl. Werte)	50
4.1 Werte nach Güterabteilungen des Güterverzeichnisses für Produktionsstatistiken	32		

Zeichenerklärung und Abkürzungen

r = berichtigte Zahl	X = Tabellenfach gesperrt,
0 = weniger als die Hälfte von 1 in der letzten besetzten Stelle, jedoch mehr als nichts	Aussage nicht sinnvoll
- = nichts vorhanden	- = grundsätzliche Änderung innerhalb einer Zeile, die den zeitlichen Vergleich beeinträchtigt
... = Angabe fällt später an	MD = Monatsdurchschnitt
. = Zahlenwert unbekannt oder geheimzuhalten	a.n.g. = anderweitig nicht genannt

Vorbemerkung

1 Allgemeine Erläuterungen

1.1 Rechtsgrundlagen

Die Außenhandelsstatistik basiert insbesondere auf folgenden Rechtsvorschriften:

- das Gesetz über die Statistik für Bundeszwecke (Bundesstatistikgesetz - BStatG) in der Fassung vom 22.1.1987 (BGBl. I S. 462, 565), zuletzt geändert durch Artikel 6, Abs. 36 des Gesetzes vom 27.12.1993 (BGBl. I S. 2378),
- die Verordnung (EWG) Nr. 3330/91 des Rates vom 7.11.1991 über die Statistik des Warenverkehrs zwischen Mitgliedstaaten (ABl. EG 1991 Nr. L 316 S. 1),
- die Verordnung (EWG) Nr. 3046/92 der Kommission vom 22.10.1992 zur Festlegung von Durchführungsvorschriften für die Verordnung (EWG) Nr. 3330/91 (ABl. EG 1992 Nr. L 307 S. 27),
- die Verordnung (EG) Nr. 1172/95 des Rates vom 22.5.1995 über die Statistik des Warenverkehrs der Gemeinschaft und ihrer Mitgliedstaaten mit Drittländern (ABl. EG L 118 S. 10),
- die Verordnung (EG) Nr. 840/96 vom 7. Mai 1996 zur Durchführung der Verordnung (EG) 1172/95 des Rates hinsichtlich der Außenhandelsstatistik (ABl. EG 1996 L 114 S. 7),
- die Verordnung zur Durchführung des Gesetzes über die Statistik des grenzüberschreitenden Warenverkehrs (Außenhandelsstatistik - Durchführungsverordnung - AHStat DV) in der Fassung der Bekanntmachung vom 29.7.1994 (BGBl. I S. 1993), zuletzt geändert durch Artikel 4 des Gesetzes vom 19.12.1997 (BGBl. I S. 3158),
- das Gesetz über die Statistik des grenzüberschreitenden Warenverkehrs (Außenhandelsstatistikgesetz - AHStatG) in der im Bundesgesetzblatt Teil III, Gliederungsnummer 7402 - 1 veröffentlichten bereinigten Fassung vom 1. Mai 1957, zuletzt geändert durch Artikel 3 des Gesetzes vom 19.12.1997 (BGBl. I S. 3158).

1.2 Gegenstand

Gegenstand der Außenhandelsstatistik der Bundesrepublik Deutschland ist der grenzüberschreitende Warenverkehr des Erhebungsgebietes mit dem Ausland. Ausland im Sinne der Außenhandelsstatistik ist das Gebiet außerhalb des Erhebungsgebietes.

Aufgrund unterschiedlicher Erhebungskonzepte unterscheidet man seit 1993 zwischen Warenverkehren mit Mitgliedstaaten der Europäischen Union (Intrahandel) und Warenverkehren mit den übrigen Staaten (Extrahandel).

1.3 Erhebungsgebiet

Das Erhebungsgebiet der Außenhandelsstatistik umfaßt die Bundesrepublik Deutschland (ohne den Zollausschuß Büsingen).

1.4 Darstellungsform

Der grenzüberschreitende Warenverkehr wird in der Außenhandelsstatistik als Generalhandel (siehe Abschnitt 3) und

als Spezialhandel nachgewiesen. Der Spezialhandel enthält im wesentlichen die Waren, die zum Gebrauch, zum Verbrauch, zur Bearbeitung oder Verarbeitung in das Erhebungsgebiet eingegangen sind bzw. aus der Erzeugung, der Bearbeitung oder Verarbeitung des Erhebungsgebietes stammen und ausgeführt worden sind.

2 Spezialhandel

2.1 Der Spezialhandel umfaßt

2.1.1 in der Einfuhr

- die unmittelbare Einfuhr von Waren in den freien Verkehr, zur zollamtlich bewilligten aktiven Veredelung (Eigen- und Lohnveredelung), nach zollamtlich bewilligter passiver Veredelung, auch Ausbesserung),
- die Einfuhr von ausländischen Waren aus Lager in die vorstehend genannten Einfuhrarten; als Lager im Sinne der Außenhandelsstatistik gelten Freizonen- und Zolllager sowie einige Sonderfälle.

2.1.2 in der Ausfuhr

- die Ausfuhr von Waren aus dem freien Verkehr, nach zollamtlich bewilligter aktiver Veredelung (Eigen- und Lohnveredelung), zur zollamtlich bewilligten passiven Veredelung, auch Ausbesserung.

2.2 Schiffs- und Luftfahrzeugbedarf

Als Schiffs- und Luftfahrzeugbedarf wird im Spezialhandel die Lieferung ausländischer Waren aus Lager für den Bedarf ausgehender deutscher Seeschiffe und Luftfahrzeuge (in der Einfuhr) sowie die Lieferung von Waren aus dem freien Verkehr und aus der aktiven Veredelung für den Bedarf ausgehender fremder Seeschiffe und Luftfahrzeuge (in der Ausfuhr) nachgewiesen. Unter Schiffs- und Luftfahrzeugbedarf ist ferner in der Einfuhr die Lieferung ausländischer Waren aus Lager für den Bedarf von in ausländischen Häfen liegenden deutschen Seeschiffen und Luftfahrzeugen zu verstehen. Die betreffenden Angaben sind in den unter Abschnitt 2.1.1 bzw. 2.1.2 genannten Einfuhr- bzw. Ausfuhrarten enthalten. Siehe auch Vorbemerkungen zur Reihe 2.

2.3 Befreiungen und Vereinfachungen

Im Rahmen der Intrahandelsstatistik (Warenverkehr mit den Mitgliedstaaten der Europäischen Union) sind grundsätzlich alle Privatpersonen von der Auskunftspflicht befreit. Die Befreiung gilt auch für Auskunftspflichtige, deren im Intrahandel getätigte jährliche Versendungen in andere EU-Mitgliedstaaten oder Eingänge aus anderen EU-Mitgliedstaaten den Statistischen Wert von 200 000 EURO im Vorjahr oder im laufenden Jahr nicht überschritten haben. Im Rahmen der Extrahandelsstatistik (Warenverkehr mit Ländern außerhalb der EU) sind – bis auf wenige Ausnahmen – Warensendungen von weniger als 1 600 DM von der Anmeldung befreit.

Die vorstehenden Befreiungen von 200 000 DM sind ab Januar 1995 und die Befreiungen von 200 000 EURO ab Januar 1999 in den Außenhandelsergebnissen als Zuschätzungen enthalten. Die Außenhandelsergebnisse für die Jahre vor 1995 enthalten keine zugeschätzten Befreiungen.

Nicht einbezogen sind ferner Waren, die von ausländischen Streitkräften, die in der Bundesrepublik Deutschland stationiert sind, selbst eingeführt und ausgeführt werden.

2.4 Berichtsmonat

In der Darstellung des Außenhandels als Spezialhandel werden die unmittelbaren Einfuhren und die Ausfuhren im allgemeinen im Monat des Grenzüberganges, die auf Lager eingeführten Waren dagegen erst im Zeitpunkt ihrer Einfuhr aus Lager nachgewiesen. Durch Verzögerungen bei der Anmeldung, sowie durch Rückfragen, können in geringem Umfange Einfuhren und Ausfuhren in einer späteren Berichtszeit nachgewiesen sein.

2.5 Warenklassifikation

Die Gruppierung der Waren erfolgt nach Warengruppen und -untergruppen der Ernährungswirtschaft und der Gewerblichen Wirtschaft (EGW), Güterabteilungen bzw. Gütergruppen und -zweigen des Güterverzeichnis für Produktionsstatistiken (GP) sowie nach Teilen und Abschnitten des Internationalen Warenverzeichnis für den Außenhandel (SITC-Rev. 3).

Die Zuordnung der Waren nach Nummern des Warenverzeichnisses für die Außenhandelsstatistik (WA) zu den entsprechenden Warenklassifikationen ist aus der Gegenüberstellung EGW/WA, Anhang 2 der Reihe 3 sowie aus den Gegenüberstellungen SITC/WA und GP/WA, Anhänge 1 bzw. 2 der Reihe 1 (Jahresbericht) ersichtlich.

2.6 Bezugs- und Absatzgebiete

Das „Länderverzeichnis für die Außenhandelsstatistik“ unterscheidet von Januar 1999 an 223 Länder bzw. Gebiete (siehe Anhang).

In der Einfuhr wird als Ursprungsland das Land nachgewiesen, in dem die Waren vollständig gewonnen oder hergestellt worden sind oder ihre letzte wesentliche und wirtschaftlich gerechtfertigte Be- oder Verarbeitung erfahren haben. Maßgebend sind die Begriffsbestimmungen von Titel II Kapitel III der Verordnung (EWG)Nr. 2913/92 des Rates vom 12.10.1992 (ABL.Eur. Gem.Nr. L 302 S. 1), ist das Ursprungsland nicht bekannt, so tritt an diese Stelle das Versendungsland. Versendungsland ist das Land, aus dem die Waren in das Erhebungsgebiet verbracht worden sind, ohne daß sie in Durchfuhrländern anderen als den mit der Beförderung zusammenhängenden Aufenthalten oder Rechtsgeschäften unterworfen wurden.

In der Ausfuhr wird als Bestimmungsland das Land nachgewiesen, in dem die Waren gebraucht oder verbraucht, bearbeitet oder verarbeitet werden sollen. Ist das Bestimmungsland nicht bekannt, so gilt das letzte bekannte Land, in das die Waren verbracht werden sollen, als Bestimmungsland.

2.7 Mengen

Die Mengenangaben (Dezitonnen = dt = 100 kg) beziehen sich auf die Eigenmasse bzw. das Reingewicht der Waren.

2.8 Werte

Die Werte sind in 1 000 DM und in 1 000 \$ nachgewiesen. Sie beziehen sich grundsätzlich auf den Statistischen Wert. Der Sta-

tistische Wert stellt den Wert frei Grenze des Erhebungsgebietes (= Grenzübergangswert) dar. Bei der Ausfuhr oder Einfuhr nach Veredelung ist stets der volle Warenwert einschließlich der Veredelungskosten und der Vertriebskosten eingesetzt.

Der Statistische Wert wird unabhängig von der fakturierten Währung stets in DM angemeldet. Seit Januar 1998 können Auskunftspflichtige bei der Anmeldung zur Intrahandelsstatistik (Warenverkehr mit den Mitgliedstaaten der Europäischen Union) auf die Angabe des Statistischen Wertes verzichten, wenn bei der Anmeldung ein Papiervordruck verwendet wird und es sich um Verkäufe oder Käufe von Waren handelt. In diesen Fällen wird der Statistische Wert durch Umrechnung aus dem Rechnungsbetrag ermittelt.

Die veröffentlichten Werte in 1 000 \$ sind für die Ein- und Ausfuhr aus den DM-Werten nachträglich errechnet worden. Hierbei wurden die nachstehenden Umrechnungskurse zugrunde gelegt:

1997	DM für 1 US-\$	1998	DM für 1 US-\$	1999	DM für 1 US-\$
Januar	1,60	Januar	1,82	Januar	1,68
Februar	1,67	Februar	1,81	Februar	1,75
März	1,70	März	1,83	März	1,80
April	1,71	April	1,81	April	1,83
Mai	1,70	Mai	1,77	Mai	1,84
Juni	1,73	Juni	1,79	Juni	1,88
Juli	1,79	Juli	1,80	Juli	1,89
August	1,84	August	1,79	August	1,84
September	1,79	September	1,70	September	1,86
Oktober	1,76	Oktober	1,64	Oktober	1,83
November	1,73	November	1,68	November	1,89
Dezember	1,78	Dezember	1,67	Dezember	1,93

Abweichungen von dem jeweiligen Umrechnungsverhältnis können sich durch Rundungen der Teilzahlen, aus denen die hier nachgewiesenen Zahlen zusammengesetzt sind, ergeben.

2.9 Volumen, Indizes, Terms of Trade

Das Volumen wird durch Multiplikation der Menge des Berichtsmonats (je Warennummer und Ländergruppe) mit dem Durchschnittswert des Basisjahres (je Warennummer und Ländergruppe) ermittelt. Die benötigten Basisdurchschnittswerte werden durch Division der tatsächlichen Werte des Basisjahres (je Warennummer und Ländergruppe) durch die dazugehörigen Mengen berechnet. Das Volumen gibt an, wie groß die Einfuhren bzw. Ausfuhren im Berichtszeitraum gewesen wären, wenn die Durchschnittswerte des Basisjahres konstant geblieben wären. Der Index der tatsächlichen Werte stellt die Entwicklung der nominalen Werte gegenüber dem Basiszeitraum dar. Der Index des Volumens (nach Laspeyres) gibt die von Durchschnittswertveränderungen bereinigte Außenhandelsentwicklung wieder. Der Index der Durchschnittswerte (nach Paasche) gibt Auskunft über die Bewegung der Einfuhr- und Ausfuhrdurchschnittswerte auf der Grundlage der Grenzübergangswerte. Die Terms of Trade geben an, wie sich die Kaufkraft einer Exporteinheit, gemessen in Importeinheiten, im Vergleich zum Basisjahr verändert hat.

Indexformeln:

- Index der tatsächlichen Werte:

$$V_{o,n} = \frac{\sum p_n \cdot q_n}{\sum p_o \cdot q_o} \cdot 100$$

- Index des Volumens:
(nach Laspeyres)

$$Q_{o,n} = \frac{\sum p_o \cdot q_n}{\sum p_o \cdot q_o} \cdot 100$$

- Index der Durchschnittswerte:
(nach Paasche)

$$P_{o,n} = \frac{\sum p_n \cdot q_n}{\sum p_o \cdot q_n} \cdot 100$$

- Terms of Trade:
(reales Austauschverhältnis)
(x)

$$ToT = \frac{P_{o,n} \cdot (x)}{P_{o,n} \cdot (m)} \cdot 100$$

p = Durchschnittswert je Warennummer und Ländergruppe,
q = Menge je Warennummer und Ländergruppe, o = Basiszeitraum, n = Berichtszeitraum,

Grundlage für die Berechnung der Ergebnisse des Volumens, der Durchschnittswerte und der tatsächlichen Werte sind die Basiswerte von 1991.

2.10 Veröffentlichungen und Auskunftserteilung

Tiefer gegliederte Ergebnisse der Außenhandelsstatistik sind in den Reihen 2, 3, 7 und S der Fachserie 7, Außenhandel, veröffentlicht. Im Rahmen der Fremdsprachigen Veröffentlichungen erscheint in englischer Sprache „Foreign Trade according to the Standard International Trade Classification (SITC- Rev .II) - Special Trade -“ (Ab 1988: SITC-Rev 3).

Darüber hinaus können im Wege des Auskunftsdienstes noch stärker aufgegliederte Ergebnisse in Form von Tabellenausschnitten gegen Kostenerstattung beim Statistischen Bundesamt, 65180 Wiesbaden bezogen werden. Aus der Vielzahl der möglichen Tabellengliederungen seien folgende genannt:

Einfuhr und Ausfuhr nach Warennummern, Ursprungs- und Bestimmungsländern, Einfuhr- und Ausfuhrarten,

Einfuhr bzw. Ausfuhr nach Teilen, Abschnitten, Gruppen, Untergruppen oder Positionen der SITC und Ursprungs- bzw. Bestimmungsländern,

Einfuhr bzw. Ausfuhr nach Ursprungs- bzw. Bestimmungsländern und Warenuntergruppen der Ernährungswirtschaft und der Gewerblichen Wirtschaft,

Einfuhr auf Lager, Einfuhr aus Lager und Ausfuhr aus Lager nach Warennummern und Ländern,

Einfuhr nach Verkehrszweigen, Grenzabschnitten, Ursprungsländern und Warenuntergruppen der Ernährungswirtschaft und der Gewerblichen Wirtschaft.

Eine ausführliche Beschreibung der Methode der Außenhandelsstatistik enthält die im Kohlhammer-Verlag erschienene Veröffentlichung „Außenhandel und Statistik“ der Reihe „Zahl und Leben“, Heft 7.

Siehe ferner den Aufsatz „Methodische, systematische und anmeldetechnische Änderungen in der Außenhandelsstatistik ab 1988“ in „Wirtschaft und Statistik“, Heft 10/1986, S. 773ff.

3 Generalhandel

Der Generalhandel enthält alle in das Erhebungsgebiet eingehenden und alle aus ihm ausgehenden Waren.

Generalhandel und Spezialhandel enthalten übereinstimmend die unmittelbare Einfuhr und die Ausfuhr gemäß Abschnitt 2.1.1 und 2.1.2. Der Unterschied zwischen beiden Darstellungsformen beruht demnach nur auf der verschiedenen Nachweisungen der auf Lager (Freizone und Zollager) eingeführten ausländischen Waren sowie einiger Sonderfälle.

Es werden nachgewiesen:

im Generalhandel

alle Einfuhren auf Lager, und zwar im Zeitpunkt ihrer Einlagerung, alle Wiederausfuhren ausländischer Waren aus Lager (auch Schiffs- und Luftfahrzeugbedarf für fremde Seeschiffe und Luftfahrzeuge) im Zeitpunkt ihrer Ausfuhr,

im Spezialhandel

nur diejenigen Einfuhren auf Lager, die nicht zur Wiederausfuhr gelangen, im Zeitpunkt ihrer Einfuhr aus Lager (siehe hierzu Abschnitt 2.1.1).

Die Abschnitte 1.1 - 1.4, 2.3 - 2.8 sowie 2.10 und 4 gelten sinngemäß auch für die Darstellung des Generalhandels.

4 Hinweise

4.1 Die Angaben für 1999 stellen vorläufige Ergebnisse dar.

4.2 Im Februar 2000 wurden die Monatsergebnisse des Außenhandels für die Monate Januar bis November 1999 revidiert (s. Pressemitteilung vom 10.02.2000). Die Zuschätzung von Antwortausfällen im Intrahandel wurden den neuen Gegebenheiten angepaßt.

Aus technischen Gründen sind die revidierten Ergebnisse der einzelnen Monate von Januar bis November 1999 vorerst noch nicht in dieser Veröffentlichung enthalten. Lediglich in die Tabelle 1.1 (Gesamtentwicklung) konnten die revidierten Werte aufgenommen werden. Gleichwohl enthalten alle in dieser Reihe veröffentlichten Werte ab Berichtsmonat Dezember 1999 bereits die Zuschätzungen von Antwortausfällen im Intrahandel auf Grund der neuen Modalitäten.

Spezialhandel

1.1 Gesamtentwicklung

Jahr Monat	Einfuhr	Ausfuhr	Einfuhr- (-) bzw. Ausfuhr- überschuss (+)	Zu - (+) bzw. Abnahme (-) gegenüber			
				Vormonat		Vorjahr	
				Einfuhr	Ausfuhr	Einfuhr	Ausfuhr
				Mill. DM			%
1995 ¹⁾	664 234	749 537	+ 85 303			+ 7,7	+ 8,5
1996 ¹⁾	690 399	788 937	+ 98 538			+ 3,9	+ 5,3
1997 ¹⁾	772 149	888 616	+ 116 467			+ 11,8	+ 12,6
1998 ¹⁾	828 200	955 170	+ 126 970			+ 7,3	+ 7,5
1999 ¹⁾	867 408 r	992 228 r	+ 124 820 r			+ 4,7	+ 3,9
1995 ¹⁾ Januar	50 125	58 464	+ 8 339	- 14,5	- 7,7	+ 12,5	+ 17,5
Februar	53 844	59 620	+ 5 776	+ 7,4	+ 2,0	+ 14,2	+ 14,0
März	61 762	66 670	+ 4 908	+ 14,7	+ 11,8	+ 11,2	+ 9,2
April	52 274	59 087	+ 6 813	- 15,4	- 11,4	+ 6,7	+ 6,4
Mai	56 276	64 250	+ 7 974	+ 7,7	+ 8,7	+ 7,5	+ 9,1
Juni	57 715	65 480	+ 7 765	+ 2,6	+ 1,9	+ 10,8	+ 5,8
Juli	54 085	59 180	+ 5 095	- 6,3	- 9,6	+ 7,1	+ 9,4
August	49 986	56 884	+ 6 898	- 7,6	- 3,9	+ 4,4	+ 2,6
September	56 188	63 840	+ 7 652	+ 12,4	+ 12,2	+ 6,5	+ 9,5
Oktober	57 937	65 680	+ 7 743	+ 3,1	+ 2,9	+ 9,6	+ 10,6
November	56 994	66 964	+ 9 970	- 1,6	+ 2,0	+ 6,2	+ 10,2
Dezember	57 047	63 419	+ 6 372	+ 0,1	- 5,3	- 2,7	+ 0,1
1996 ¹⁾ Januar	57 305	62 345	+ 5 040	+ 0,5	- 1,7	+ 14,3	+ 6,6
Februar	54 517	63 195	+ 8 678	- 4,9	+ 1,4	+ 1,2	+ 6,0
März	59 313	65 542	+ 6 229	+ 8,8	+ 3,7	- 4,0	- 1,7
April	57 873	65 553	+ 7 680	- 2,4	+ 0,0	+ 10,7	+ 10,9
Mai	55 726	64 838	+ 9 112	- 3,7	- 1,1	- 1,0	+ 0,9
Juni	56 944	63 389	+ 6 445	+ 2,2	- 2,2	- 1,3	- 3,2
Juli	58 999	69 626	+ 10 627	+ 3,6	+ 9,8	+ 9,1	+ 17,7
August	50 966	58 740	+ 7 774	- 13,6	- 15,6	+ 2,0	+ 3,3
September	56 481	64 453	+ 7 972	+ 10,8	+ 9,7	+ 0,5	+ 1,0
Oktober	63 297	74 696	+ 11 399	+ 12,1	+ 15,9	+ 9,3	+ 13,7
November	59 940	70 535	+ 10 595	- 5,3	- 5,6	+ 5,2	+ 5,3
Dezember	59 036	66 025	+ 6 989	- 1,5	- 6,4	+ 3,5	+ 4,1
1997 ¹⁾ Januar	60 288	64 649	+ 4 361	+ 2,1	- 2,1	+ 5,2	+ 3,7
Februar	59 962	68 066	+ 8 104	- 0,5	+ 5,3	+ 10,0	+ 7,7
März	61 642	70 646	+ 9 004	+ 2,8	+ 3,8	+ 3,9	+ 7,8
April	64 011	73 722	+ 9 711	+ 3,8	+ 4,4	+ 10,6	+ 12,5
Mai	62 377	70 800	+ 8 423	- 2,6	- 4,0	+ 11,9	+ 9,2
Juni	65 768	77 620	+ 11 852	+ 5,4	+ 9,6	+ 15,5	+ 22,5
Juli	68 001	78 905	+ 10 904	+ 3,4	+ 1,7	+ 15,3	+ 13,3
August	58 650	66 152	+ 7 502	- 13,8	- 16,2	+ 15,1	+ 12,6
September	65 624	79 125	+ 13 501	+ 11,9	+ 19,6	+ 16,2	+ 22,8
Oktober	72 113	81 907	+ 9 794	+ 9,9	+ 3,5	+ 13,9	+ 9,7
November	67 922	79 310	+ 11 388	- 5,8	- 3,2	+ 13,3	+ 12,4
Dezember	65 793	77 713	+ 11 920	- 3,1	- 2,0	+ 11,4	+ 17,7
1998 ¹⁾ Januar	68 672	73 868	+ 5 196	+ 4,4	- 4,9	+ 13,9	+ 14,3
Februar	66 033	77 184	+ 11 151	- 3,8	+ 4,5	+ 10,1	+ 13,4
März	71 610	83 678	+ 12 068	+ 8,4	+ 8,4	+ 16,2	+ 18,4
April	73 521	83 895	+ 10 374	+ 2,7	+ 0,3	+ 14,9	+ 13,8
Mai	64 252	77 616	+ 13 364	- 12,6	- 7,5	+ 3,0	+ 9,6
Juni	72 280	82 886	+ 10 606	+ 12,5	+ 6,8	+ 9,9	+ 6,8
Juli	72 370	85 668	+ 13 298	+ 0,1	+ 3,4	+ 6,4	+ 8,6
August	61 838	69 668	+ 7 830	- 14,6	- 18,7	+ 5,4	+ 5,3
September	66 584	77 410	+ 10 826	+ 7,7	+ 11,1	+ 1,5	- 2,2
Oktober	72 654	84 370	+ 11 716	+ 9,1	+ 9,0	+ 0,8	+ 3,0
November	67 785	82 821	+ 15 036	- 6,7	- 1,8	- 0,2	+ 4,4
Dezember	70 600	76 106	+ 5 506	+ 4,2	- 8,1	+ 7,3	- 2,1
1999 ¹⁾ Januar	61 869 r	70 022 r	+ 8 153 r	- 12,4	- 8,0	- 9,9	- 5,2
Februar	65 822 r	76 500 r	+ 10 678 r	+ 6,4	+ 9,3	- 0,3	- 0,9
März	74 305 r	85 207 r	+ 10 902 r	+ 12,9	+ 11,4	+ 3,8	+ 1,8
April	70 490 r	81 427 r	+ 10 937 r	- 5,1	- 4,4	- 4,1	- 2,9
Mai	71 641 r	77 777 r	+ 6 136 r	+ 1,6	- 4,5	+ 11,5	+ 0,2
Juni	74 074 r	87 270 r	+ 13 196 r	+ 3,4	+ 12,2	+ 2,5	+ 5,3
Juli	72 843 r	87 098 r	+ 14 255 r	- 1,7	- 0,2	+ 0,7	+ 1,7
August	69 649 r	75 487 r	+ 5 838 r	- 4,4	- 13,3	+ 12,6	+ 8,4
September	72 973 r	83 746 r	+ 10 773 r	+ 4,8	+ 10,9	+ 9,6	+ 8,2
Oktober	76 104 r	87 035 r	+ 10 931 r	+ 4,3	+ 3,9	+ 4,7	+ 3,2
November	80 428 r	95 567 r	+ 15 139 r	+ 5,7	+ 9,8	+ 18,7	+ 15,4
Dezember	77 210	85 092	+ 7 882	- 4,0	- 11,0	+ 9,4	+ 11,8

¹⁾ Einschl. nicht aufgliederbares Intrahandelsergebnis.- Einschl. Zuschätzung für Befreiungen.

Spezialhandel

1.2 Jährliche, vierteljährliche und monatliche Entwicklung

Jahr Vierteljahr Monat	Tatsächliche Werte								Index des Volumens ¹⁾				Index der Durchschnittswerte ¹⁾					
	Einfuhr	Ausfuhr	Einfuhr- (-) bzw. Ausfuhr- überschuß (+)	Zu- (+) bzw. Abnahme (-) gegenüber				Einfuhr	Ausfuhr	Zu- (+) bzw. Abnahme (-) gegenüber Vorjahr	Einfuhr	Ausfuhr	Aus- tausch- verhält- nis ²⁾	Zu- (+) bzw. Abnahme (-) gegenüber Vorjahr				
				Vormonat Vorvierteljahr		Vorjahr								Einfuhr	Ausfuhr	Aus- tausch- verhält- nis ²⁾		
				Einfuhr	Ausfuhr	Einfuhr	Ausfuhr											
Mill. DM		%		1991 = 100		%		1991 = 100		%								
1995 ³⁾	664 234	749 537	+ 85 303	.	.	+ 7,7	+ 8,5	111,3	119,3	+ 6,0	+ 9,0	92,7	94,3	101,7	+ 1,5	- 0,5	- 2,0	
1996 ³⁾	690 399	788 937	+ 98 538	.	.	+ 3,9	+ 5,3	116,2	126,5	+ 4,4	+ 6,0	92,3	93,6	101,4	- 0,4	- 0,7	- 0,3	
1997 ³⁾	772 149	888 616	+ 116 467	.	.	+ 11,8	+ 12,6	125,2	141,5	+ 7,7	+ 11,9	95,8	94,3	98,4	+ 3,8	+ 0,7	- 3,0	
1998 ³⁾	828 200	955 170	+ 126 970	.	.	+ 7,3	+ 7,3	136,4	151,4	+ 8,9	+ 7,0	94,3	94,8	100,5	- 1,6	+ 0,5	+ 2,1	
1999 ³⁾	853 077	984 065	+ 130 988	.	.	+ 3,0	+ 3,0	141,5	157,4	+ 3,7	+ 4,0	93,6	93,9	100,3	- 0,7	- 0,9	- 0,2	
1997 ³⁾																		
1. Vj.	181 891	203 360	+ 21 469	- 0,2	- 3,7	+ 6,3	+ 6,4	120,2	130,4	+ 4,0	+ 7,3	94,0	93,7	99,7	+ 2,2	- 0,8	- 2,9	
2. Vj.	192 156	222 142	+ 29 986	+ 5,6	+ 9,2	+ 12,7	+ 14,6	125,2	141,3	+ 8,4	+ 13,7	95,3	94,5	99,2	+ 3,9	+ 0,9	- 2,9	
3. Vj.	192 274	224 183	+ 31 909	+ 0,1	+ 0,9	+ 15,5	+ 16,3	123,1	141,6	+ 9,7	+ 14,3	97,1	95,1	97,9	+ 5,4	+ 1,7	- 3,5	
4. Vj.	205 828	238 930	+ 33 102	+ 7,0	+ 6,6	+ 12,9	+ 13,1	132,3	152,8	+ 9,1	+ 11,9	96,7	94,0	97,2	+ 3,6	+ 1,1	- 2,5	
1998 ³⁾																		
1. Vj.	206 315	234 730	+ 28 415	+ 0,2	- 1,8	+ 13,4	+ 15,4	134,0	148,8	+ 11,5	+ 14,1	95,6	94,8	99,2	+ 1,7	+ 1,2	- 0,5	
2. Vj.	210 053	244 397	+ 34 344	+ 1,8	+ 4,1	+ 9,3	+ 10,0	136,3	154,3	+ 8,9	+ 9,2	95,7	95,1	99,4	+ 0,4	+ 0,6	+ 0,2	
3. Vj.	200 792	232 746	+ 31 953	- 4,4	- 4,8	+ 4,4	+ 3,8	132,2	146,6	+ 7,4	+ 3,5	94,4	95,4	101,1	- 2,8	+ 0,3	+ 3,3	
4. Vj.	211 039	243 297	+ 32 258	+ 5,1	+ 4,5	+ 2,5	+ 1,8	143,1	155,9	+ 8,2	+ 2,0	91,6	93,8	102,4	- 5,3	- 0,2	+ 5,3	
1999 ³⁾																		
1. Vj.	197 079	228 598	+ 31 519	- 6,6	- 6,0	- 4,5	- 2,6	132,8	146,5	- 0,9	- 1,5	92,2	93,7	101,6	- 3,6	- 1,2	+ 2,4	
2. Vj.	212 758	244 476	+ 31 718	+ 8,0	+ 6,9	+ 1,3	+ 0,0	143,5	157,3	+ 5,3	+ 1,9	92,1	93,4	101,4	- 3,8	- 1,8	+ 2,0	
3. Vj.	212 148	244 407	+ 32 259	- 0,3	- 0,0	+ 5,7	+ 5,0	140,7	156,5	+ 6,4	+ 6,8	93,6	93,8	100,2	- 0,8	- 1,7	- 0,9	
4. Vj.	231 092	266 584	+ 35 492	+ 8,9	+ 9,1	+ 9,5	+ 9,6	149,1	169,2	+ 4,2	+ 8,5	96,3	94,7	98,3	+ 5,1	+ 1,0	- 4,0	
1997 ³⁾																		
Januar	60 288	64 649	+ 4 361	+ 2,1	- 2,1	+ 5,2	+ 3,7	120,1	124,4	+ 3,1	+ 4,0	93,5	93,7	100,2	+ 2,0	- 0,3	- 2,2	
Februar	59 962	68 066	+ 8 104	- 0,5	+ 5,3	+ 10,0	+ 7,7	120,1	130,8	+ 9,2	+ 8,7	93,1	93,8	100,8	+ 0,8	- 1,0	- 1,7	
März	61 642	70 646	+ 9 004	+ 2,8	+ 3,8	+ 3,9	+ 7,8	120,3	135,9	+ 0,0	+ 9,1	95,5	93,7	98,1	+ 3,9	- 1,2	- 4,9	
April	64 011	73 722	+ 9 711	+ 3,8	+ 4,4	+ 10,6	+ 12,5	125,4	141,0	+ 6,6	+ 12,5	95,1	94,3	99,2	+ 3,7	+ 0,0	- 3,5	
Mai	62 377	70 800	+ 8 424	- 2,6	- 4,0	+ 11,9	+ 9,2	121,5	136,1	+ 7,2	+ 8,4	95,6	93,7	98,0	+ 4,4	+ 0,6	- 3,5	
Juni	65 768	77 620	+ 11 852	+ 5,4	+ 9,6	+ 15,5	+ 22,5	128,7	146,7	+ 11,3	+ 20,1	95,2	95,4	100,2	+ 3,7	+ 1,9	- 1,8	
Juli	68 001	78 905	+ 10 905	+ 3,4	+ 1,7	+ 15,3	+ 13,3	132,0	149,6	+ 10,6	+ 12,3	96,0	95,1	99,1	+ 4,1	+ 1,0	- 3,0	
August	58 650	66 152	+ 7 503	- 13,8	- 16,2	+ 15,1	+ 12,6	112,0	124,7	+ 8,5	+ 10,5	97,6	95,6	98,0	+ 6,0	+ 2,0	- 3,6	
September	65 624	79 125	+ 13 501	+ 11,9	+ 19,6	+ 16,2	+ 22,8	125,2	150,6	+ 9,5	+ 20,1	97,6	94,7	97,0	+ 6,0	+ 2,3	- 3,5	
Oktober	72 113	81 907	+ 9 794	+ 9,9	+ 3,5	+ 13,9	+ 9,7	138,3	157,3	+ 9,3	+ 8,0	97,2	93,8	96,5	+ 4,3	+ 1,4	- 2,7	
November	67 922	79 310	+ 11 388	- 5,8	- 3,2	+ 13,3	+ 12,4	131,6	153,5	+ 9,0	+ 12,5	96,2	93,1	96,8	+ 3,9	- 0,1	- 3,8	
Dezember	65 793	77 713	+ 11 920	- 3,1	- 2,0	+ 11,4	+ 17,7	127,0	147,5	+ 8,7	+ 15,7	96,5	94,9	98,3	+ 2,4	+ 1,7	- 0,7	
1998 ³⁾																		
Januar	68 672	73 868	+ 5 197	+ 4,4	- 4,9	+ 13,9	+ 14,3	134,3	141,8	+ 11,8	+ 14,0	95,3	93,9	98,5	+ 1,9	+ 0,2	- 1,7	
Februar	66 033	77 184	+ 11 151	- 3,8	+ 4,5	+ 10,1	+ 13,4	128,3	146,6	+ 6,8	+ 12,1	95,9	94,9	99,0	+ 3,0	+ 1,2	- 1,8	
März	71 610	83 678	+ 12 068	+ 8,4	+ 8,4	+ 16,2	+ 18,4	139,3	158,0	+ 15,8	+ 16,3	95,8	95,5	99,7	+ 0,3	+ 1,9	+ 1,6	
April	73 521	83 895	+ 10 373	+ 2,7	+ 0,3	+ 14,9	+ 13,8	143,9	158,4	+ 14,8	+ 12,3	95,2	95,4	100,2	+ 0,1	+ 1,2	+ 1,0	
Mai	64 252	77 616	+ 13 364	- 12,6	- 7,5	+ 3,0	+ 9,6	125,3	146,2	+ 3,1	+ 7,4	95,6	95,7	100,1	+ 0,0	+ 2,1	+ 2,1	
Juni	72 280	82 896	+ 10 606	+ 12,5	+ 6,8	+ 9,9	+ 6,8	139,8	158,4	+ 8,6	+ 8,0	96,4	94,3	97,8	+ 1,3	- 1,2	- 2,4	
Juli	72 370	85 668	+ 13 298	+ 0,1	+ 3,4	+ 6,4	+ 8,6	141,6	161,3	+ 7,3	+ 7,8	95,3	95,7	100,4	- 0,7	+ 0,6	+ 1,3	
August	61 838	69 668	+ 7 830	- 14,6	- 18,7	+ 5,4	+ 5,3	122,1	131,6	+ 9,0	+ 5,5	94,4	95,4	101,1	- 3,3	- 0,2	+ 3,2	
September	66 584	77 410	+ 10 826	+ 7,7	+ 11,1	+ 1,5	- 2,2	132,8	146,8	+ 6,1	- 2,5	93,4	95,0	101,7	- 4,3	+ 0,3	+ 4,8	
Oktober	72 654	84 370	+ 11 716	+ 9,1	+ 9,0	+ 0,8	+ 3,0	146,5	163,6	+ 5,9	+ 4,0	92,4	92,9	100,5	- 4,9	- 1,0	+ 4,1	
November	67 785	82 821	+ 15 036	- 6,7	- 1,8	- 0,2	+ 4,4	139,4	159,6	+ 5,9	+ 4,0	90,6	93,5	103,2	- 5,8	+ 0,4	+ 6,6	
Dezember	70 600	76 106	+ 5 506	+ 4,2	- 8,1	+ 7,3	- 2,1	143,6	144,4	+ 13,1	- 2,1	91,6	95,0	103,7	- 5,1	+ 0,1	+ 5,5	
1999 ³⁾																		
Januar	60 342	69 045	+ 8 703	- 14,5	- 9,3	- 12,1	- 6,5	124,3	133,0	- 7,4	- 6,2	90,5	93,5	103,3	- 5,0	- 0,4	+ 4,9	
Februar	64 203	75 443	+ 11 240	+ 6,4	+ 9,3	- 2,8	- 2,3	128,6	145,6	+ 0,2	- 0,7	93,0	93,4	100,4	- 3,0	- 1,6	+ 1,4	
März	72 533	84 109	+ 11 576	+ 13,0	+ 11,5	+ 1,3	+ 0,5	145,5	161,0	+ 4,5	+ 1,9	92,9	94,2	101,4	- 3,0	- 1,4	+ 1,7	
April	69 395	80 770	+ 11 375	- 4,3	- 4,0	- 5,6	- 3,7	140,8	156,4	- 2,2	- 1,3	91,9	93,1	101,3	- 3,5	- 2,4	+ 1,1	
Mai	70 476	77 140	+ 6 664	+ 1,6	- 4,5	+ 9,7	- 0,6	141,8	148,4	+ 13,2	+ 1,5	92,6	93,7	101,2	- 3,1	- 2,1	+ 1,1	
Juni	72 887	86 567	+ 13 680	+ 3,4	+ 12,2	+ 0,8	+ 4,4	147,8	167,2	+ 5,7	+ 5,6	91,9	93,3	101,5	- 4,7	- 1,1	+ 3,8	
Juli	71 706	86 445	+ 14 739	- 1,6	- 0,1	- 0,9	+ 0,9	144,1	165,3	+ 1,8	+ 2,5	92,7	94,2	101,6	- 2,7	- 1,6	+ 1,2	
August	68 549	74 882	+ 6 333	- 4,4	- 13,4	+ 10,9	+ 7,5	138,3	142,8	+ 13,3	+ 8,5	92,4	94,5	102,3	- 2,1	- 0,9	+ 1,2	
September	71 893	83 080	+ 11 187	+ 4,9	+ 10,9	+ 8,0	+ 7,3	139,8	161,3	+ 5,3	+ 9,9	95,9	92,8	96,8	+ 2,7	- 2,3	- 4,8	
Oktober	74 940	86 345	+ 11 405	+ 4,2	+ 3,9	+ 3,1	+ 2,3	148,1	167,8	+ 1,1	+ 2,6	94,3	92,7	98,3	+ 2,1	- 0,2	- 2,2	
November	78 942	95 147	+ 16 205	+ 5,3	+ 10,2	+ 16,5	+ 14,9	153,6	180,5	+ 10,2	+ 13,1	95,8	95,0	99,2	+ 5,7	+ 1,6	- 3,9	
Dezember	77 210	85 092	+ 7 882	- 2,2	- 10,6	+ 9,4	+ 11,8	145,6	159,3	+ 1,4	+ 10,3	98,9	96,3	97,4	+ 8,0	+ 1,4	- 6,1	

1) Siehe S. 5, Abschnitt 2.9. - 2) Terms of Trade = Index der Durchschnittswerte der Ausfuhr in % des Index der Durchschnittswerte der Einfuhr. - 3) Einschl. nicht aufgie-
derbares Intrahandelsergebnis. - Einschl. Zuschätzung für Befreiungen.

Spezialhandel
2.1 Tatsächliche Werte und Volumen
nach Warengruppen der Ernährungswirtschaft und der Gewerblichen Wirtschaft

Warengruppe	1999		1998	1999		1998	Zu- (+) bzw. Abnahme (-) gegenüber Vorjahr			
	Dezember	Januar/Dezember		Dezember	Januar/Dezember		Dezember	Jan./Dez.	Dezember	Jan./Dez.
	Mill. DM			%			Mill. DM		%	
Tatsächliche Werte										
Einfuhr										
Ernährungswirtschaft	6 296	69 219	77 630	8,2	8,1	9,4	- 491	- 8 411	- 7,2	- 10,8
Lebende Tiere	58	575	711	0,1	0,1	0,1	- 2	- 137	- 2,8	- 19,2
Nahrungsmittel tier. Ursprungs	1 777	17 375	20 533	2,3	2,0	2,5	- 55	- 3 158	- 3,0	- 15,4
Nahrungsmittel pflanzl. Ursprungs	3 299	39 337	43 899	4,3	4,6	5,3	- 383	- 4 562	- 10,4	- 10,4
Genußmittel	1 163	11 933	12 487	1,5	1,4	1,5	- 51	- 554	- 4,2	- 4,4
Gewerbliche Wirtschaft	62 732	702 322	710 582	81,2	82,3	85,8	+ 2 700	- 8 260	+ 4,5	- 1,2
Rohstoffe	4 354	36 698	32 246	5,6	4,3	3,9	+ 2 035	+ 4 452	+ 87,7	+ 13,8
Halbwaren	5 322	59 791	69 534	6,9	7,0	8,4	- 229	- 9 743	- 4,1	- 14,0
Fertigwaren	53 056	605 832	608 803	68,7	71,0	73,5	+ 895	- 2 970	+ 1,7	- 0,5
Vorerzeugnisse	7 401	87 409	98 150	9,6	10,2	11,9	- 385	- 10 740	- 4,9	- 10,9
Enderzeugnisse	45 655	518 423	510 653	59,1	60,8	61,7	+ 1 280	+ 7 770	+ 2,9	+ 1,5
Rückwaren	614	7 629	7 554	0,8	0,9	0,9	- 78	+ 75	- 11,3	+ 1,0
Ersatzlieferungen, nicht aufgliederbares Intrahandels- ergebnis sowie einschl. Zuschätzung für Be- freiungen	7 568	73 907	32 433	9,8	8,7	3,9	+ 4 478	+ 41 473	+ 145,0	+ 127,9
Insgesamt ...	77 210	853 077	828 200	100	100	100	+ 6 610	+ 24 877	+ 9,4	+ 3,0
Ausfuhr										
Ernährungswirtschaft	3 993	43 266	47 327	4,7	4,4	5,0	+ 321	- 4 062	+ 8,7	- 8,6
Lebende Tiere	102	959	1 295	0,1	0,1	0,1	- 11	- 336	- 9,9	- 25,9
Nahrungsmittel tier. Ursprungs	1 234	13 265	14 628	1,5	1,3	1,5	+ 93	- 1 363	+ 8,1	- 9,3
Nahrungsmittel pflanzl. Ursprungs	2 017	21 299	23 709	2,4	2,2	2,5	+ 204	- 2 409	+ 11,2	- 10,2
Genußmittel	640	7 742	7 696	0,8	0,8	0,8	+ 36	+ 46	+ 6,0	+ 0,6
Gewerbliche Wirtschaft	77 026	898 302	893 571	90,5	91,3	93,6	+ 5 830	+ 4 730	+ 8,2	+ 0,5
Rohstoffe	605	6 659	7 094	0,7	0,7	0,7	+ 74	- 435	+ 13,9	- 6,1
Halbwaren	3 731	41 328	43 271	4,4	4,2	4,5	+ 650	- 1 942	+ 21,1	- 4,5
Fertigwaren	72 690	850 315	843 207	85,4	86,4	88,3	+ 5 106	+ 7 107	+ 7,6	+ 0,8
Vorerzeugnisse	11 200	130 376	134 470	13,2	13,2	14,1	+ 1 893	- 4 094	+ 20,3	- 3,0
Enderzeugnisse	61 490	719 939	708 737	72,3	73,2	74,2	+ 3 213	+ 11 202	+ 5,5	+ 1,6
Rückwaren	189	2 310	2 458	0,2	0,2	0,3	- 9	- 149	- 4,4	- 6,0
Ersatzlieferungen, nicht aufgliederbares Intrahandels- ergebnis sowie einschl. Zuschätzung für Be- freiungen	3 884	40 188	11 813	4,6	4,1	1,2	+ 2 843	+ 28 375	+ 273,3	+ 240,2
Insgesamt ...	85 092	984 065	955 170	100	100	100	+ 8 986	+ 28 896	+ 11,8	+ 3,0
Volumen ¹⁾										
Einfuhr										
Ernährungswirtschaft	6 819	75 523	81 439	8,7	8,3	9,3	- 503	- 5 917	- 6,9	- 7,3
Lebende Tiere	78	789	883	0,1	0,1	0,1	- 14	- 94	- 15,1	- 10,6
Nahrungsmittel tier. Ursprungs	1 990	20 596	23 204	2,5	2,3	2,6	- 128	- 2 608	- 6,0	- 11,2
Nahrungsmittel pflanzl. Ursprungs	3 641	43 330	46 726	4,7	4,8	5,3	- 313	- 3 396	- 7,9	- 7,3
Genußmittel	1 110	10 808	10 628	1,4	1,2	1,2	- 48	- 180	- 4,2	+ 1,7
Gewerbliche Wirtschaft	62 981	747 562	753 190	80,6	82,0	85,7	- 2 448	- 5 627	- 3,7	- 0,7
Rohstoffe	3 491	40 983	43 201	4,5	4,5	4,9	- 202	- 2 218	- 5,5	- 5,1
Halbwaren	5 755	74 265	82 763	7,4	8,1	9,4	- 2 037	- 8 498	- 26,1	- 10,3
Fertigwaren	53 735	632 314	627 225	68,8	69,4	71,4	- 208	+ 5 089	- 0,4	+ 0,8
Vorerzeugnisse	8 472	102 944	111 536	10,8	11,3	12,7	- 585	- 8 592	- 6,5	- 7,7
Enderzeugnisse	45 263	529 369	515 689	58,0	58,1	58,7	+ 376	+ 13 681	+ 0,8	+ 2,7
Rückwaren	623	8 276	8 263	0,8	0,9	0,9	- 160	+ 13	- 20,5	+ 0,2
Ersatzlieferungen, nicht aufgliederbares Intrahandels- ergebnis sowie einschl. Zuschätzung für Be- freiungen	7 682	79 935	35 474	9,8	8,8	4,0	+ 4 182	+ 44 461	+ 119,5	+ 125,3
Insgesamt ...	78 105	911 297	878 367	100	100	100	+ 1 072	+ 32 930	+ 1,4	+ 3,7
Ausfuhr										
Ernährungswirtschaft	4 296	46 815	49 735	4,9	4,5	4,9	+ 308	- 2 920	+ 7,7	- 5,9
Gewerbliche Wirtschaft	79 819	955 210	943 127	90,3	91,1	93,6	+ 4 999	+ 12 083	+ 6,7	+ 1,3
Rohstoffe	656	7 414	7 799	0,7	0,7	0,8	+ 45	- 385	+ 7,4	- 4,9
Halbwaren	4 220	54 232	51 648	4,8	5,2	5,1	+ 166	+ 2 584	+ 4,1	+ 5,0
Fertigwaren	74 943	893 564	883 680	84,8	85,3	87,7	+ 4 787	+ 9 884	+ 6,8	+ 1,1
Vorerzeugnisse	12 929	150 869	147 959	14,6	14,4	14,7	+ 2 522	+ 2 910	+ 24,2	+ 2,0
Enderzeugnisse	62 013	742 695	735 722	70,2	70,9	73,0	+ 2 265	+ 6 973	+ 3,8	+ 0,9
Rückwaren	198	2 496	2 615	0,2	0,2	0,3	- 13	- 118	- 6,3	- 4,5
Ersatzlieferungen, nicht aufgliederbares Intrahandels- ergebnis sowie einschl. Zuschätzung für Be- freiungen	4 061	43 440	12 580	4,6	4,1	1,2	+ 2 951	+ 30 860	+ 266,0	+ 245,3
Insgesamt ...	88 374	1 047 961	1 008 057	100	100	100	+ 8 244	+ 39 904	+ 10,3	+ 4,0

1) Mengen bewertet mit Durchschnittswerten des Jahres 1991. Siehe S. 5, Abschnitt 2.9.

Spezialhandel
2.2 Monatliche Entwicklung der tatsächlichen Werte und des Volumens
nach Warengruppen der Ernährungswirtschaft und der Gewerblichen Wirtschaft
2.2.1 Einfuhr nach Ländergruppen (Ursprungsländer)
Tatsächliche Werte in Mill. DM

Jahr Monat	Insgesamt ¹⁾	Ernährungswirtschaft					Gewerbliche Wirtschaft					
		zusammen	Lebende Tiere	Nahrungsmittel		Genußmittel	zusammen	Rohstoffe	Halbwaren	Fertigwaren		
				tierischen Ursprungs	pflanzlichen					zusammen	Vor- erzeugnisse	End-
Insgesamt												
1997 ²⁾	772 149	74 872	648	20 263	41 825	12 137	647 257	38 339	73 293	535 626	88 746	446 879
1998 ²⁾	828 200	77 630	711	20 533	43 899	12 487	710 582	32 246	69 534	608 803	98 150	510 653
1999 ²⁾	853 077	69 219	575	17 375	39 337	11 933	702 322	36 698	59 791	605 832	87 409	518 423
1997 MD ²⁾	64 346	6 239	54	1 689	3 485	1 011	53 938	3 195	6 108	44 635	7 396	37 240
1998 MD ²⁾	69 017	6 469	59	1 711	3 658	1 041	59 215	2 687	5 794	50 734	8 179	42 554
1999 MD ²⁾	71 090	5 768	48	1 448	3 278	994	58 527	3 058	4 983	50 486	7 284	43 202
1998 ²⁾												
Dezember	70 600	6 787	59	1 832	3 682	1 214	60 032	2 319	5 551	52 161	7 786	44 375
1999 ²⁾												
Januar	60 342	5 571	35	1 542	3 110	884	49 274	2 133	4 653	42 488	5 921	36 568
Februar	64 203	5 017	34	1 205	2 934	843	53 321	2 089	4 449	46 782	6 962	39 820
März	72 533	5 670	51	1 426	3 174	1 019	60 431	2 281	4 701	53 449	7 267	46 182
April	69 395	5 684	37	1 353	3 371	922	57 458	2 572	5 013	49 874	7 432	42 442
Mai	70 476	5 814	41	1 375	3 435	963	57 502	2 766	4 725	50 011	7 276	42 736
Juni	72 887	6 292	47	1 514	3 763	968	59 281	2 553	5 118	51 611	7 443	44 168
Juli	71 706	6 024	50	1 342	3 521	1 111	58 806	3 643	4 883	50 280	7 332	42 948
August	68 549	5 703	53	1 403	3 254	993	56 173	3 125	4 735	48 312	7 400	40 913
September	71 893	5 357	53	1 319	3 021	964	59 889	3 672	4 882	51 334	6 800	44 534
Oktober	74 940	5 915	66	1 576	3 204	1 069	61 853	3 688	5 411	52 754	8 011	44 743
November	78 942	5 877	48	1 543	3 252	1 034	65 602	3 822	5 899	55 840	8 165	47 715
Dezember	77 210	6 296	58	1 777	3 299	1 163	62 732	4 354	5 322	53 056	7 401	45 655
EU-Länder ³⁾												
1997	372 996	46 486	513	14 343	26 228	5 401	286 877	7 279	33 239	246 359	51 234	195 125
1998	394 158	48 875	572	14 031	28 361	5 911	315 581	6 720	30 829	278 033	55 745	222 288
1999	395 965	42 654	457	11 404	24 872	5 921	287 693	5 756	25 085	256 852	47 101	209 751
1997 MD	31 083	3 874	43	1 195	2 186	450	23 906	607	2 770	20 530	4 270	16 260
1998 MD	32 847	4 073	48	1 169	2 363	493	26 298	560	2 569	23 169	4 645	18 524
1999 MD	32 997	3 555	38	950	2 073	493	23 974	480	2 090	21 404	3 925	17 479
1998												
Dezember	33 070	4 129	46	1 145	2 267	670	26 112	465	2 599	23 047	4 552	18 495
1999												
Januar	28 176	3 581	26	1 040	2 009	507	20 265	322	2 003	17 940	2 970	14 971
Februar	29 747	3 027	25	783	1 812	407	22 038	403	1 977	19 658	3 808	15 850
März	33 311	3 573	38	937	2 078	520	24 679	292	1 937	22 450	3 866	18 584
April	32 135	3 432	26	894	2 104	409	23 740	373	2 215	21 153	4 112	17 041
Mai	35 006	3 696	32	902	2 291	471	25 563	440	2 042	23 081	4 061	19 020
Juni	34 849	3 926	39	1 048	2 355	485	25 066	484	2 166	22 416	3 965	18 451
Juli	33 367	3 669	39	875	2 260	494	24 041	691	1 891	21 458	3 982	17 476
August	32 424	3 667	43	985	2 131	507	23 296	288	2 108	20 899	4 256	16 644
September	31 719	3 038	43	786	1 789	419	23 348	732	2 058	20 558	3 416	17 141
Oktober	34 402	3 680	58	1 057	2 025	541	24 909	596	2 303	22 010	4 460	17 550
November	36 175	3 453	38	956	1 951	508	26 673	426	2 507	23 740	4 308	19 433
Dezember	34 655	3 911	49	1 142	2 068	652	24 076	708	1 878	21 489	3 898	17 591
Drittländer ⁴⁾												
1997	399 153	28 387	135	5 919	15 597	6 736	360 380	31 060	40 054	289 267	37 512	251 754
1998	434 041	28 755	140	6 502	15 537	6 576	395 001	25 526	38 705	330 770	42 405	288 365
1999	457 112	26 565	118	5 971	14 465	6 012	414 629	30 942	34 707	348 980	40 308	308 672
1997 MD	33 263	2 366	11	493	1 300	561	30 032	2 588	3 338	24 106	3 126	20 980
1998 MD	36 170	2 396	12	542	1 295	548	32 917	2 127	3 225	27 564	3 534	24 030
1999 MD	38 093	2 214	10	498	1 205	501	34 552	2 578	2 892	29 082	3 359	25 723
1998												
Dezember	37 530	2 658	13	687	1 415	544	33 920	1 854	2 952	29 114	3 234	25 880
1999												
Januar	32 167	1 990	10	503	1 101	377	29 009	1 811	2 650	24 548	2 951	21 597
Februar	34 456	1 990	9	423	1 122	436	31 283	1 686	2 473	27 124	3 154	23 970
März	39 222	2 097	13	489	1 096	499	35 752	1 988	2 765	30 999	3 402	27 597
April	37 260	2 251	11	459	1 268	514	33 718	2 199	2 798	28 721	3 320	25 401
Mai	35 470	2 118	10	473	1 144	492	31 939	2 326	2 683	26 931	3 214	23 716
Juni	38 038	2 365	8	466	1 408	483	34 216	2 069	2 952	29 195	3 478	25 717
Juli	38 340	2 355	11	466	1 261	616	34 765	2 952	2 991	28 822	3 350	25 472
August	36 125	2 036	10	418	1 122	486	32 877	2 837	2 627	27 413	3 144	24 269
September	40 174	2 320	10	534	1 231	545	36 541	2 940	2 824	30 776	3 384	27 393
Oktober	40 538	2 235	9	519	1 179	528	36 944	3 091	3 109	30 744	3 551	27 193
November	42 766	2 423	10	587	1 302	525	38 929	3 397	3 393	32 140	3 857	28 283
Dezember	42 555	2 385	9	635	1 231	510	38 656	3 646	3 444	31 567	3 503	28 064

1) Rückwaren und Ersatzlieferungen sind nicht in den einzelnen Warengruppen, sondern nur in der Gesamteinfuhr enthalten. – Siehe S. 5, Abschnitt 2.5. – 2) Einschl. nicht aufliegendes Intrahandelsergebnis. – Einschl. Zuschätzung für Befreiungen. – 3) Ohne Schweden, Finnland und Österreich. – 4) Einschl. Schweden, Finnland, Österreich, Polargebiete, Schiffs- und Luftfahrzeugbedarf und Nicht ermittelte Länder und Gebiete.

Spezialhandel
2.2 Monatliche Entwicklung der tatsächlichen Werte und des Volumens
nach Warengruppen der Ernährungswirtschaft und der Gewerblichen Wirtschaft
2.2.1 Einfuhr nach Ländergruppen (Ursprungsländer)
Volumen Mill. DM *)

Jahr Monat	Insgesamt ¹⁾	Ernährungswirtschaft					Gewerbliche Wirtschaft					
		zusammen	Lebende Tiere	Nahrungsmittel		Genußmittel	zusammen	Rohstoffe	Halbwaren	Fertigwaren		
				tierischen Ursprungs	pflanzlichen					zusammen	Vor- erzeugnisse	End-
Insgesamt												
1997 ²⁾	806 068	77 409	658	21 946	44 580	10 226	675 279	39 908	78 268	557 103	99 723	457 381
1998 ²⁾	878 367	81 439	883	23 204	46 726	10 628	753 190	43 201	82 763	627 225	111 536	515 689
1999 ²⁾	911 297	75 523	789	20 596	43 330	10 808	747 562	40 983	74 265	632 314	102 944	529 369
1997 MD ²⁾	67 172	6 451	55	1 829	3 715	852	56 273	3 326	6 522	46 425	8 310	38 115
1998 MD ²⁾	73 197	6 787	74	1 934	3 894	886	62 766	3 600	6 897	52 269	9 295	42 974
1999 MD ²⁾	75 941	6 294	66	1 716	3 611	901	62 297	3 415	6 189	52 693	8 579	44 114
1998 ²⁾												
Dezember	77 033	7 322	92	2 118	3 954	1 159	65 428	3 693	7 792	53 943	9 057	44 887
1999 ²⁾												
Januar	66 708	5 940	54	1 786	3 309	791	54 541	3 456	6 303	44 783	6 911	37 872
Februar	69 005	5 410	49	1 507	3 088	766	57 125	3 274	6 070	47 781	8 179	39 601
März	78 061	6 150	73	1 716	3 451	909	64 810	3 293	6 488	55 030	8 640	46 390
April	75 543	6 310	54	1 663	3 786	807	62 242	3 334	6 739	52 169	8 717	43 452
Mai	76 082	6 464	60	1 703	3 885	816	61 752	3 434	6 153	52 165	8 710	43 455
Juni	79 313	6 751	71	1 848	3 969	863	64 503	3 185	6 433	54 885	9 140	45 745
Juli	77 339	6 613	69	1 562	3 934	1 048	63 262	4 024	5 899	53 339	9 067	44 271
August	74 221	6 298	68	1 654	3 668	908	60 609	3 114	5 804	51 692	8 768	42 923
September	75 000	5 838	67	1 533	3 393	844	62 198	3 511	5 745	52 942	7 841	45 101
Oktober	79 484	6 613	85	1 854	3 665	1 008	65 228	3 426	6 028	55 774	9 272	46 502
November	82 437	6 318	62	1 779	3 540	937	68 311	3 440	6 851	58 020	9 227	48 793
Dezember	78 105	6 819	78	1 990	3 641	1 110	62 981	3 491	5 755	53 735	8 472	45 263
EU-Länder ³⁾												
1997	397 733	50 777	521	14 937	29 721	5 598	304 658	7 582	35 345	261 730	58 392	203 337
1998	425 403	53 948	740	15 567	31 727	5 913	338 967	8 626	36 870	293 470	65 292	228 179
1999	426 399	48 179	655	13 135	28 618	5 770	307 246	6 523	30 759	269 965	57 451	212 514
1997 MD	33 144	4 231	43	1 245	2 477	466	25 388	632	2 945	21 811	4 866	16 945
1998 MD	35 450	4 496	62	1 297	2 644	493	28 247	719	3 073	24 456	5 441	19 015
1999 MD	35 533	4 015	55	1 095	2 385	481	25 604	544	2 563	22 497	4 788	17 709
1998												
Dezember	36 821	4 612	79	1 297	2 537	699	29 004	688	3 649	24 667	5 393	19 275
1999												
Januar	31 059	3 822	41	1 161	2 150	470	22 333	474	2 778	19 080	3 568	15 512
Februar	31 818	3 372	39	936	1 992	405	23 281	611	2 755	19 915	4 593	15 322
März	35 489	3 973	60	1 079	2 335	500	25 930	378	2 796	22 757	4 714	18 043
April	35 505	3 974	41	1 039	2 513	381	25 983	516	2 987	22 480	4 936	17 544
Mai	37 893	4 193	48	1 062	2 656	428	27 386	524	2 624	24 238	5 050	19 188
Juni	39 083	4 361	61	1 250	2 578	472	28 269	616	2 648	25 005	5 141	19 864
Juli	36 202	4 251	55	1 008	2 657	531	25 810	731	2 191	22 888	5 194	17 694
August	36 282	4 199	57	1 145	2 498	498	26 097	326	2 465	23 307	5 246	18 061
September	33 173	3 477	56	894	2 127	401	24 107	729	2 337	21 041	4 089	16 952
Oktober	36 913	4 326	76	1 220	2 495	535	26 393	564	2 535	23 294	5 301	17 993
November	37 876	3 870	52	1 080	2 261	477	27 678	438	2 702	24 538	4 984	19 553
Dezember	35 108	4 360	70	1 261	2 358	672	23 980	615	1 942	21 423	4 635	16 788
Drittländer ⁴⁾												
1997	408 334	26 633	136	7 009	14 859	4 629	370 621	32 326	42 922	295 374	41 330	254 043
1998	452 964	27 492	142	7 636	14 999	4 714	414 223	34 575	45 893	333 755	46 245	287 510
1999	484 898	27 344	133	7 461	14 711	5 038	440 316	34 460	43 507	362 349	45 493	316 856
1997 MD	34 028	2 219	11	584	1 238	386	30 885	2 694	3 577	24 614	3 444	21 170
1998 MD	37 747	2 291	12	636	1 250	393	34 519	2 881	3 824	27 813	3 854	23 959
1999 MD	40 408	2 279	11	622	1 226	420	36 693	2 872	3 626	30 196	3 791	26 405
1998												
Dezember	40 212	2 710	13	821	1 416	460	36 424	3 005	4 143	29 276	3 664	25 612
1999												
Januar	35 649	2 118	13	625	1 159	321	32 209	2 981	3 524	25 703	3 343	22 360
Februar	37 187	2 039	10	572	1 097	361	33 843	2 663	3 315	27 866	3 586	24 280
März	42 572	2 177	13	637	1 117	409	38 880	2 915	3 692	32 273	3 926	28 347
April	40 038	2 337	13	624	1 273	426	36 258	2 817	3 752	29 689	3 781	25 908
Mai	38 189	2 270	12	641	1 229	388	34 366	2 910	3 529	27 927	3 660	24 267
Juni	40 230	2 390	11	598	1 391	390	36 234	2 569	3 785	29 881	3 999	25 882
Juli	41 138	2 362	13	553	1 278	517	37 452	3 293	3 708	30 451	3 873	26 577
August	37 939	2 099	11	508	1 170	410	34 512	2 788	3 339	28 385	3 522	24 863
September	41 827	2 360	11	639	1 267	443	38 091	2 782	3 408	31 901	3 752	28 149
Oktober	42 571	2 287	9	634	1 170	473	38 835	2 862	3 494	32 480	3 971	28 509
November	44 560	2 448	10	699	1 279	460	40 634	3 003	4 149	33 482	4 242	29 240
Dezember	42 997	2 459	8	729	1 283	439	39 001	2 876	3 813	32 312	3 837	28 475

*) Mengen bewertet mit Durchschnittswerten des Jahres 1991. Siehe S. 5, Abschnitt 2.9.

1) Rückwaren und Ersatzlieferungen sind nicht in den einzelnen Warengruppen, sondern nur in der Gesamteinfuhr enthalten. – Siehe S. 5, Abschnitt 2.5. – 2) Einschl. nicht aufgliederbares Intrahandelsresultat. – Einschl. Zuschätzung für Befreiungen. – 3) Ohne Schweden, Finnland und Österreich. – 4) Einschl. Schweden, Finnland, Österreich, Polargebiete, Schiffs- und Luftfahrzeugbedarf und Nicht ermittelte Länder und Gebiete.

Spezialhandel
2.2 Monatliche Entwicklung der tatsächlichen Werte und des Volumens
nach Warengruppen der Ernährungswirtschaft und der Gewerblichen Wirtschaft
2.2.2 Ausfuhr nach Ländergruppen (Bestimmungsländer)
Tatsächliche Werte in Mill. DM

Jahr Monat	Insgesamt ¹⁾	Ernährungswirtschaft					Gewerbliche Wirtschaft					
		zusammen	Lebende Tiere	Nahrungsmittel		Genußmittel	zusammen	Rohstoffe	Halbwaren	Fertigwaren		
				tierischen Ursprungs	pflanzlichen					zusammen	Vor- erzeugnisse	End- erzeugnisse
Insgesamt												
1997 ²⁾	888 616	43 960	1 090	13 721	21 810	7 338	821 023	7 200	44 032	769 791	131 291	638 500
1998 ²⁾	955 170	47 327	1 295	14 628	23 709	7 697	893 571	7 094	43 271	843 207	134 470	708 737
1999 ²⁾	984 065	43 266	959	13 265	21 299	7 742	898 302	6 659	41 328	850 315	130 376	719 939
1997 MD ²⁾	74 051	3 663	91	1 143	1 817	612	68 419	600	3 669	64 149	10 941	53 208
1998 MD ²⁾	79 597	3 944	108	1 219	1 976	641	74 464	591	3 606	70 267	11 206	59 061
1999 MD ²⁾	82 005	3 605	80	1 105	1 775	645	74 858	555	3 444	70 860	10 865	59 995
1998 ²⁾												
Dezember	76 106	3 672	113	1 141	1 813	604	71 196	532	3 081	67 584	9 307	58 277
1999 ²⁾												
Januar	69 045	3 227	79	1 035	1 613	500	62 964	416	2 669	59 879	9 033	50 847
Februar	75 443	3 219	79	895	1 645	600	69 116	534	3 150	65 432	10 441	54 991
März	84 109	3 190	76	999	1 533	581	77 776	568	3 211	73 996	10 528	63 468
April	80 770	3 555	77	1 116	1 776	587	74 041	581	3 318	70 142	10 503	59 639
Mai	77 140	3 375	67	1 081	1 638	590	70 239	545	3 108	66 585	10 643	55 943
Juni	86 567	3 657	74	1 178	1 655	749	79 079	605	3 658	74 815	11 576	63 239
Juli	86 445	3 863	92	1 170	1 833	767	78 989	579	3 601	74 808	11 502	63 307
August	74 882	3 544	70	1 082	1 787	605	68 001	499	3 334	64 168	9 943	54 226
September	83 080	3 675	74	992	1 903	706	75 734	494	3 554	71 685	11 105	60 580
Oktober	86 345	3 925	78	1 244	1 944	659	78 531	579	4 064	73 888	11 347	62 541
November	95 147	4 044	91	1 239	1 955	759	86 806	651	3 931	82 224	12 554	69 670
Dezember	85 092	3 993	102	1 234	2 017	640	77 026	605	3 731	72 690	11 200	61 490
EU-Länder ³⁾												
1997	418 139	27 076	717	10 242	12 279	3 839	372 782	4 051	25 034	343 696	64 745	278 951
1998	456 620	29 809	876	11 262	13 622	4 049	416 939	3 823	24 797	388 319	67 729	320 591
1999	473 283	26 881	538	9 796	12 207	4 340	412 628	3 266	22 115	387 247	63 870	323 378
1997 MD	34 845	2 256	60	853	1 023	320	31 065	338	2 086	28 641	5 395	23 246
1998 MD	38 052	2 484	73	939	1 135	337	34 745	319	2 066	32 360	5 644	26 716
1999 MD	39 440	2 240	45	816	1 017	362	34 386	272	1 843	32 271	5 322	26 948
1998												
Dezember	35 621	2 386	80	880	1 094	331	32 366	292	1 631	30 443	4 412	26 031
1999												
Januar	34 901	2 089	44	813	965	266	30 593	199	1 452	28 942	4 569	24 373
Februar	38 296	2 004	51	660	980	314	33 780	272	1 806	31 701	5 662	26 040
März	39 467	1 903	47	726	836	294	35 104	261	1 696	33 147	4 906	28 241
April	39 432	2 314	49	853	1 078	334	34 596	279	1 802	32 515	5 154	27 361
Mai	38 273	2 123	32	807	957	327	33 339	290	1 755	31 294	5 332	25 962
Juni	42 360	2 310	41	880	951	438	36 976	298	1 910	34 768	5 663	29 105
Juli	39 618	2 438	58	861	1 029	489	34 312	278	1 910	32 123	5 503	26 620
August	35 912	2 258	43	823	1 062	330	30 990	256	1 813	28 922	4 835	24 087
September	39 588	2 127	39	723	974	392	34 550	231	1 788	32 531	5 226	27 305
Oktober	40 886	2 435	35	885	1 155	359	35 376	289	2 187	32 900	5 506	27 394
November	46 034	2 504	45	849	1 140	471	40 106	332	2 150	37 624	6 197	31 427
Dezember	38 516	2 376	53	917	1 079	327	32 905	279	1 847	30 779	5 316	25 463
Drittländer ⁴⁾												
1997	470 477	16 883	373	3 480	9 531	3 500	448 241	3 149	18 997	426 095	66 546	359 549
1998	498 549	17 519	418	3 366	10 087	3 648	476 632	3 271	18 474	454 888	66 742	388 146
1999	510 782	16 384	421	3 469	9 093	3 402	485 673	3 393	19 213	463 067	66 506	396 561
1997 MD	39 206	1 407	31	290	794	292	37 353	262	1 583	35 508	5 545	29 962
1998 MD	41 546	1 460	35	280	841	304	39 719	273	1 539	37 907	5 562	32 346
1999 MD	42 565	1 365	35	289	758	284	40 473	283	1 601	38 589	5 542	33 047
1998												
Dezember	40 485	1 286	33	261	719	272	38 831	240	1 450	37 141	4 895	32 246
1999												
Januar	34 145	1 138	35	222	648	234	32 371	217	1 217	30 937	4 464	26 473
Februar	37 148	1 215	29	235	665	286	35 336	261	1 344	33 731	4 780	28 952
März	44 642	1 287	29	274	697	287	42 671	307	1 515	40 849	5 622	35 227
April	41 337	1 241	28	263	698	252	39 445	301	1 517	37 626	5 349	32 278
Mai	38 867	1 252	35	274	681	263	36 900	256	1 353	35 291	5 311	29 981
Juni	44 207	1 347	33	299	704	311	42 103	307	1 748	40 047	5 913	34 134
Juli	46 827	1 425	34	309	803	279	44 677	301	1 690	42 685	5 999	36 687
August	38 970	1 285	27	259	725	276	37 011	244	1 521	35 247	5 108	30 139
September	43 492	1 548	34	269	930	315	41 183	263	1 766	39 154	5 879	33 275
Oktober	45 459	1 491	43	359	789	299	43 155	290	1 877	40 988	5 841	35 147
November	49 113	1 539	46	390	815	288	46 700	319	1 781	44 600	6 357	38 243
Dezember	46 576	1 617	49	317	937	313	44 121	326	1 884	41 911	5 884	36 027

1) Rückwaren und Ersatzlieferungen sind nicht in den einzelnen Warengruppen, sondern nur in der Gesamtausfuhr enthalten. – Siehe S. 5, Abschnitt 2.5. – 2) Einschl. nicht aufgliederbares Intrahandelsergebnis. – Einschl. Zuschätzung für Befreiungen. – 3) Ohne Schweden, Finnland und Österreich. – 4) Einschl. Schweden, Finnland, Österreich, Polargebiete, Schiffs- und Luftfahrzeugbedarf und Nicht ermittelte Länder und Gebiete.

Spezialhandel
2.2 Monatliche Entwicklung der tatsächlichen Werte und des Volumens
nach Warengruppen der Ernährungswirtschaft und der Gewerblichen Wirtschaft
2.2.2 Ausfuhr nach Ländergruppen (Bestimmungsländer)
Volumen in Mill. DM *)

Jahr Monat	Insgesamt ¹⁾	Ernährungswirtschaft					Gewerbliche Wirtschaft					
		zusammen	Lebende Tiere	Nahrungsmittel		Genußmittel	zusammen	Rohstoffe	Halbwaren	Fertigwaren		
				tierischen Ursprungs	pflanzlichen					zusammen	Vor- erzeugnisse	End- erzeugnisse
Insgesamt												
1997 ²⁾	942 142	46 316	903	14 240	24 255	6 919	870 411	7 830	51 053	811 528	143 725	667 803
1998 ²⁾	1 008 057	49 735	1 063	15 168	26 423	7 080	943 127	7 799	51 648	883 680	147 959	735 722
1999 ²⁾	1 047 961	46 815	826	14 325	24 190	7 474	955 210	7 414	54 232	893 564	150 869	742 695
1997 MD ²⁾	78 512	3 860	75	1 187	2 021	577	72 534	652	4 254	67 627	11 977	55 650
1998 MD ²⁾	84 005	4 145	89	1 264	2 202	590	78 594	650	4 304	73 640	12 330	61 310
1999 MD ²⁾	87 330	3 901	69	1 194	2 016	623	79 601	618	4 519	74 464	12 572	61 891
1998 ²⁾												
Dezember	80 130	3 988	X	X	X	X	74 821	611	4 054	70 156	10 408	59 748
1999 ²⁾												
Januar	73 809	3 474	X	X	X	X	67 259	490	3 629	63 140	10 381	52 759
Februar	80 811	3 514	X	X	X	X	73 923	576	4 679	68 669	12 267	56 402
März	89 316	3 450	X	X	X	X	82 498	633	4 306	77 559	12 150	65 409
April	86 784	3 855	X	X	X	X	79 434	678	4 375	74 381	12 135	62 247
Mai	82 322	3 650	X	X	X	X	74 797	589	4 425	69 784	12 389	57 395
Juni	92 757	3 908	X	X	X	X	84 697	670	5 065	78 963	13 336	65 627
Juli	91 742	4 190	X	X	X	X	83 702	646	5 067	77 989	13 304	64 686
August	79 259	3 821	X	X	X	X	71 879	559	4 069	67 250	11 767	55 483
September	89 521	4 021	X	X	X	X	81 394	585	4 692	76 117	12 806	63 311
Oktober	93 108	4 283	X	X	X	X	84 596	616	5 129	78 852	13 167	65 685
November	100 158	4 353	X	X	X	X	91 210	717	4 577	85 916	14 239	71 677
Dezember	88 374	4 296	X	X	X	X	79 819	656	4 220	74 943	12 929	62 013
EU-Länder ³⁾												
1997	439 168	29 392	652	10 839	14 317	3 584	390 118	4 381	28 689	357 048	71 944	285 105
1998	478 095	32 302	797	11 977	15 752	3 777	435 280	4 168	28 905	402 207	75 467	326 740
1999	508 887	29 836	549	10 736	14 208	4 343	442 544	3 558	29 839	409 147	75 670	333 477
1997 MD	36 597	2 449	54	903	1 193	299	32 510	365	2 391	29 754	5 995	23 759
1998 MD	39 841	2 692	66	998	1 313	315	36 273	347	2 409	33 517	6 289	27 228
1999 MD	42 407	2 486	46	895	1 184	362	36 879	296	2 487	34 096	6 306	27 790
1998												
Dezember	37 614	2 693	X	X	X	X	33 994	325	2 067	31 601	5 036	26 565
1999												
Januar	37 132	2 288	X	X	X	X	32 453	228	1 818	30 406	5 329	25 077
Februar	41 197	2 229	X	X	X	X	36 243	292	2 692	33 259	6 850	26 409
März	41 757	2 086	X	X	X	X	37 035	283	2 188	34 565	5 795	28 770
April	42 629	2 560	X	X	X	X	37 292	319	2 256	34 717	6 150	28 567
Mai	41 338	2 366	X	X	X	X	35 884	310	2 594	32 980	6 374	26 606
Juni	46 301	2 508	X	X	X	X	40 461	323	2 911	37 228	6 693	30 535
Juli	43 278	2 726	X	X	X	X	37 479	314	3 079	34 086	6 553	27 533
August	38 399	2 499	X	X	X	X	33 059	267	2 217	30 575	5 857	24 718
September	42 596	2 372	X	X	X	X	36 968	261	2 638	34 069	6 148	27 920
Oktober	44 501	2 763	X	X	X	X	38 394	306	2 709	35 379	6 542	28 837
November	48 896	2 784	X	X	X	X	42 452	355	2 563	39 533	7 108	32 425
Dezember	40 863	2 654	X	X	X	X	34 825	300	2 174	32 351	6 272	26 079
Drittländer ⁴⁾												
1997	502 973	16 924	251	3 401	9 938	3 335	480 293	3 449	22 364	454 479	71 181	382 698
1998	529 962	17 433	267	3 191	10 671	3 304	507 847	3 631	22 742	481 474	72 492	408 982
1999	539 075	16 979	276	3 590	9 982	3 131	512 666	3 856	24 393	484 417	75 200	409 217
1997 MD	41 914	1 410	21	283	828	278	40 024	287	1 864	37 873	5 982	38 892
1998 MD	44 163	1 453	22	266	889	275	42 321	303	1 895	40 123	6 041	34 082
1999 MD	44 923	1 415	23	299	832	261	42 722	321	2 033	40 368	6 267	34 101
1998												
Dezember	42 516	1 295	X	X	X	X	40 827	286	1 987	38 555	5 372	33 183
1999												
Januar	36 677	1 186	X	X	X	X	34 807	262	1 811	32 734	5 053	27 682
Februar	39 613	1 286	X	X	X	X	37 680	284	1 987	35 410	5 417	29 993
März	47 559	1 363	X	X	X	X	45 463	350	2 118	42 994	6 355	36 639
April	44 155	1 295	X	X	X	X	42 142	359	2 119	39 664	5 985	33 679
Mai	40 984	1 284	X	X	X	X	38 914	279	1 831	36 804	6 015	30 790
Juni	46 456	1 399	X	X	X	X	44 236	347	2 154	41 735	6 644	35 092
Juli	48 464	1 464	X	X	X	X	46 223	332	1 988	43 904	6 751	37 153
August	40 860	1 322	X	X	X	X	38 820	292	1 853	36 675	5 909	30 766
September	46 926	1 649	X	X	X	X	44 426	324	2 054	42 049	6 658	35 391
Oktober	48 607	1 520	X	X	X	X	46 203	310	2 420	43 473	6 625	36 849
November	51 261	1 569	X	X	X	X	48 758	362	2 014	46 383	7 132	39 251
Dezember	47 511	1 642	X	X	X	X	44 994	357	2 046	42 591	6 657	35 934

*) Mengen bewertet mit Durchschnittswerten des Jahres 1991. Siehe S. 5, Abschnitt 2.9.

1) Rückwaren und Ersatzlieferungen sind nicht in den einzelnen Warengruppen, sondern nur in der Gesamtausfuhr enthalten. – Siehe S. 5, Abschnitt 2.5. – 2) Einschl. nicht aufgliederbares Intrahandelsergebnis. – Einschl. Zuschätzung für Befreiungen. – 3) Ohne Schweden, Finnland und Österreich. – 4) Einschl. Schweden, Finnland, Österreich, Polargebiete, Schiffs- und Luftfahrzeugbedarf und Nicht ermittelte Länder und Gebiete.

Spezialhandel **2.3 Mengen und Werte nach Warengruppen und –untergruppen der Ernährungswirtschaft und der Gewerblichen Wirtschaft**

Nr. der Klassi- fika- tion	Warenbenennung	Einfuhr											
		1999		1998		1999		1998		1999		1998	
		Dezember		Januar/Dezember		Dezember		Januar/Dezember		Dezember		Januar/Dezember	
		Tonnen				1 000 DM				1 000 \$			
1 - 4	Ernährungswirtschaft (Nahrungs-, Genuß-, Futtermittel)	3 429 221	40 072 126	42 269 500	6 296 085	69 219 242	77 630 341	3 254 284	37 698 965	44 136 706			
1	Lebende Tiere	23 845	233 421	260 267	57 537	574 734	711 298	29 747	312 227	404 778			
101	Pferde	123	1 667	2 369	2 143	23 730	22 991	1 106	12 934	12 995			
102	Rindvieh	2 752	30 436	36 465	8 758	101 783	129 627	4 529	55 635	73 627			
103	Schweine	19 681	174 266	181 744	39 680	364 351	415 890	20 513	197 420	236 998			
104	Sonstige lebende Tiere	1 290	27 053	39 689	6 956	84 870	142 790	3 599	46 238	81 158			
2	Nahrungsmittel tierischen Ursprungs	433 081	4 577 140	5 071 287	1 776 993	17 375 099	20 533 484	918 494	9 465 891	11 681 415			
201	Milch	86 010	912 757	880 895	88 239	960 984	1 004 431	45 607	524 025	571 170			
202	Butter	10 873	123 471	147 638	61 040	750 894	968 638	31 552	409 143	552 097			
203	Käse	45 475	417 490	468 826	363 036	3 190 705	3 631 866	187 658	1 737 299	2 065 362			
204	Fleisch und Fleischwaren	156 524	1 627 974	1 918 126	712 151	6 886 960	8 453 592	368 105	3 748 240	4 805 088			
205	Därme	6 279	63 263	67 119	59 946	612 135	698 320	30 980	332 956	396 342			
206	Fische und Fischzubereitungen	70 771	713 445	802 864	408 227	4 013 027	4 474 345	210 992	2 189 399	2 551 630			
207	Wald zur Ernährung	-	-	-	-	-	-	-	-	-			
208	Schmalz, Talg u. a. tierische Öle und Fette zur Ernährung	7 121	63 979	49 793	4 864	40 728	42 802	2 512	22 153	24 330			
209	Eier, Eiweiß, Eigelb	19 498	267 620	321 983	42 835	513 761	659 361	22 142	281 181	374 292			
210	Honig	12 481	102 984	104 695	24 409	223 284	262 084	12 615	121 546	149 308			
211	Fischmehl u. dgl.	18 050	284 157	309 348	12 246	182 621	338 045	6 331	99 949	191 796			
3	Nahrungsmittel pflanzlichen Ursprungs	2 672 453	32 318 208	33 977 691	3 298 823	39 336 782	43 898 566	1 705 031	21 427 847	24 943 836			
301	Weizen	61 845	1 140 414	1 012 825	18 003	309 025	315 306	9 304	168 749	178 501			
302	Roggen	452	17 257	29 200	184	9 290	11 143	94	5 043	6 600			
303	Gerste	13 170	433 524	474 814	3 254	133 333	136 726	1 683	72 735	78 289			
304	Hafer	7 037	59 063	43 598	2 273	15 016	12 249	1 174	8 146	6 985			
305	Mais	89 709	1 016 221	996 174	40 441	429 306	472 436	20 903	233 736	266 624			
306	Hirse und sonstiges Getreide	4 843	40 567	51 102	3 280	26 210	31 306	1 697	14 329	17 854			
307	Reis	25 326	256 295	249 357	28 168	276 967	291 900	14 560	150 418	165 647			
308	Müllereierzeugnisse	13 955	173 529	218 890	8 609	109 197	116 172	4 445	59 604	66 047			
309	Malz	24 618	307 965	378 654	13 045	170 969	225 330	6 744	92 953	127 819			
310	Nichtöhlhaltige Sämereien	5 510	110 384	97 095	24 749	297 139	340 022	12 795	162 932	192 768			
311	Hülsenfrüchte zur Ernährung	4 864	46 395	54 669	6 022	52 928	61 727	3 109	28 904	34 958			
312	Hülsenfrüchte zur Viehfütterung	14 178	163 538	134 876	4 064	45 870	49 373	2 101	25 130	27 923			
313	Grün- und Rauhfutter	11 899	157 633	147 997	2 790	28 571	32 295	1 439	15 591	18 304			
314	Kartoffeln	20 099	539 720	788 983	5 964	285 814	359 440	3 083	156 153	201 363			
315	Andere Hackfrüchte	336	5 819	4 677	91	1 444	1 095	46	802	627			
316	Gemüse und sonstige Küchengewächse	241 144	3 159 157	3 550 289	401 296	5 228 117	5 884 883	207 395	2 854 280	3 330 686			
317	Obst, außer Südfrüchten	159 155	2 626 435	2 670 029	257 399	4 436 307	5 095 450	133 032	2 405 078	2 898 593			
318	Südfrüchte	222 665	2 379 853	2 667 393	333 493	3 699 271	3 959 525	172 359	2 023 093	2 253 951			
319	Gemüse, Obstkonserven, Fruchtsäfte u. dgl.	231 180	2 361 170	2 489 417	435 825	4 267 626	4 277 380	225 276	2 321 403	2 436 826			
320	Kakao, roh	14 054	212 273	289 786	34 436	565 246	812 382	17 799	309 514	460 381			
321	Kakaoverzeugnisse	25 815	305 102	333 896	139 296	1 597 741	1 738 118	72 012	872 361	993 741			
322	Gewürze	6 793	70 700	72 894	33 389	381 005	360 787	17 246	206 966	204 933			
323	Zucker	72 084	673 288	667 732	62 021	663 312	707 966	32 054	360 528	403 540			
324	Ölfrüchte zur Ernährung	550 214	6 139 672	5 755 222	239 105	2 689 787	2 988 273	123 591	1 470 655	1 696 162			
325	Pflanzliche Öle und Fette zur Ernährung	78 626	736 472	837 819	129 955	1 414 923	1 662 944	67 174	769 665	948 631			
326	Margarine und ähnliche Speisefette	20 923	232 585	257 469	22 870	275 521	344 809	11 820	150 143	196 929			
327	Ölkuchen	322 671	3 012 763	3 223 375	86 128	729 599	955 057	44 523	397 479	541 559			
328	Kleie	4 664	167 375	141 342	1 011	32 315	28 193	522	17 721	16 137			
329	Sonstige Abfallerzeugnisse zur Viehfütterung	73 816	1 795 121	2 101 081	23 353	438 358	525 787	12 072	239 823	297 840			
331	Sonstige pflanzliche Nahrungsmittel	303 223	3 300 019	3 429 152	669 569	7 644 973	8 240 093	346 065	4 158 310	4 685 156			
332	Lebende Pflanzen und Erzeugnisse der Ziergärtnerei	47 584	678 100	808 107	268 740	3 081 602	3 860 399	138 914	1 675 603	2 188 462			
4	Genußmittel	299 842	2 943 356	2 960 255	1 162 732	11 932 627	12 486 993	600 992	6 493 000	7 106 677			
401	Hopfen	1 340	6 205	9 143	7 087	40 030	56 220	3 665	21 615	32 126			
402	Kaffee	72 909	844 623	802 770	279 421	3 457 522	4 342 990	144 428	1 880 686	2 465 422			
403	Tee	3 575	40 914	41 762	21 119	243 060	255 015	10 911	132 151	145 859			
404	Rohtabak	14 126	189 652	171 736	115 932	1 538 759	1 300 109	59 928	835 780	739 911			
405	Tabakerzeugnisse	6 365	57 550	60 681	144 315	1 229 266	1 248 770	74 588	666 859	712 967			
406	Bier	24 550	306 201	306 247	25 372	302 477	296 411	13 113	164 236	168 367			
407	Branntwein	35 826	250 755	261 327	207 099	1 449 879	1 281 905	107 046	789 038	729 700			
408	Wein	141 152	1 247 457	1 306 590	362 387	3 671 634	3 705 573	187 313	2 002 635	2 112 325			
5 - 8	Gewerbliche Wirtschaft	34 096 598	429 833 624	461 492 205	62 732 074	702 321 798	710 582 211	32 424 074	382 259 072	404 381 655			
5	Rohstoffe	16 874 126	206 255 785	221 293 134	4 353 850	36 698 177	32 245 732	2 250 465	19 881 896	18 308 715			
501	Abfallseide, Seidengehäuse	244	1 243	1 094	2 690	13 468	12 382	1 390	7 301	7 084			
502	Zellwolle, synthetische Fasern u. Abfälle von Chemiefasern	22 514	284 147	277 824	65 448	809 847	827 355	33 826	441 142	470 141			
503	Wolle und andere Tierhaare, roh und bearb., Reißwolle	6 474	79 533	109 617	41 060	504 505	861 169	21 233	275 640	487 321			
504	Baumwolle, roh u. bearb., Reißbaumwolle, Abfälle	18 284	229 630	280 111	30 797	386 325	549 589	15 925	211 452	311 246			
505	Flachs, Hanf, Jute, Hartfasern u. sonst. pflanzl. Spinnstoffe	2 975	29 668	26 060	3 627	31 545	32 188	1 874	17 186	18 306			
506	Abfälle von Gespinnstwaren, Lumpen	4 677	51 519	50 185	3 903	58 551	51 446	2 011	32 026	29 348			
507	Felle zu Pelzwerk, roh	39	499	627	5 745	68 100	114 665	2 966	37 152	64 177			
508	Andere Felle und Häute	5 239	78 568	86 841	15 227	211 726	264 774	7 872	115 542	150 625			
509	Bettfedern	801	9 109	9 073	13 289	117 256	124 055	6 869	63 799	71 245			
510	Holz zu Holzmasse	-	-	-	-	-	-	-	-	-			
511	Bau- und Nutzholz (Rundholz)	175 303	2 146 972	1 705 716	50 268	563 175	503 487	25 983	306 634	286 062			
512	Pflanzliche Stoffe zum Färben oder Gerben	69	883	624	113	1 496	1 526	60	821	879			
513	Kautschuk, Guttapercha, Balata	27 166	301 720	336 004	32 604	342 446	450 882	16 852	186 224	255 891			
514	Rohgummen, Rohschellack, Balsame und Kopale	440	9 714	9 163	1 823	28 212	27 467	943	15 314	15 595			

Statistisches Bundesamt, Fachserie 7, R 1, 12/1999

Spezialhandel
2.3 Mengen und Werte nach Warengruppen und -untergruppen
der Ernährungswirtschaft und der Gewerblichen Wirtschaft

Nr. der Klassi- fika- tion	Warenbenennung	Ausfuhr											
		1999		1998		1999		1998		1999		1998	
		Dezember	Januar/Dezember	Dezember	Januar/Dezember	Dezember	Januar/Dezember	Dezember	Januar/Dezember	Dezember	Januar/Dezember	Dezember	Januar/Dezember
		Tonnen				1 000 DM				1 000 \$			
1 - 4	Ernährungswirtschaft	4 210 617	41 922 051	41 809 861	3 992 871	43 265 677	47 327 321	2 063 606	23 540 800	26 904 631			
	(Nahrungs-, Genuß-, Futtermittel)												
1	Lebende Tiere	32 084	324 738	408 988	101 988	958 992	1 294 656	52 709	522 182	736 452			
101	Pferde	296	2 027	2 677	14 614	96 548	92 441	7 553	52 408	52 774			
102	Rindvieh	17 538	157 182	205 741	55 835	536 848	774 320	28 856	292 380	440 778			
103	Schweine	5 875	60 354	66 007	14 363	126 427	173 236	7 423	69 111	97 674			
104	Sonstige lebende Tiere	8 375	105 176	134 563	17 176	199 169	254 659	8 877	108 283	145 226			
2	Nahrungsmittel tierischen Ursprungs	603 429	6 363 506	6 542 427	1 234 113	13 285 082	14 627 891	637 873	7 218 120	8 313 264			
201	Milch	319 418	3 589 102	3 785 611	288 544	3 882 793	4 273 947	149 151	2 117 697	2 428 254			
202	Butter	2 971	46 007	40 340	16 124	255 725	249 267	8 337	139 131	141 125			
203	Käse	45 375	445 417	511 201	258 739	2 527 378	2 939 353	133 721	1 375 674	1 668 076			
204	Fleisch und Fleischwaren	108 387	1 145 869	961 668	402 500	4 096 312	4 003 315	208 052	2 226 303	2 275 888			
205	Därme	4 533	55 747	54 813	33 229	363 607	426 941	17 180	197 354	242 329			
206	Fische und Fischzubereitungen	55 894	303 452	373 686	178 624	1 444 161	1 824 936	92 300	782 916	1 040 277			
207	Waldöl zur Ernährung	-	-	-	-	-	-	-	-	-			
208	Schmalz, Talg u.a. tierische Öle und Fette zur Ernährung	13 600	183 577	163 675	8 862	130 418	148 929	4 580	71 336	84 783			
209	Eier, Eiweiß, Eigelb	5 431	87 714	88 451	13 534	197 608	212 296	7 001	107 615	120 823			
210	Honig	2 754	32 917	31 145	7 532	86 618	96 457	3 893	47 115	54 999			
211	Fischmehl u.dgl.	45 067	473 703	531 838	26 425	280 462	452 450	13 658	152 979	256 710			
3	Nahrungsmittel pflanzlichen Ursprungs	3 456 080	33 650 334	33 197 556	2 016 798	21 299 327	23 708 502	1 042 228	11 592 264	13 472 235			
301	Weizen	513 108	4 665 585	5 937 942	130 748	1 202 517	1 718 448	67 584	654 037	974 860			
302	Roggen	95 649	1 125 700	620 192	11 820	200 345	107 502	6 109	108 598	61 043			
303	Gerste	474 383	2 750 725	1 300 479	87 881	506 488	247 333	45 423	272 804	141 085			
304	Hafer	1 085	24 258	47 894	317	6 937	13 445	164	3 801	7 631			
305	Mais	30 948	395 598	451 231	8 064	146 237	168 987	4 169	79 875	95 265			
306	Hirse und sonstiges Getreide	1 907	108 640	254 759	811	27 161	64 514	416	14 926	37 037			
307	Reis	8 785	56 823	42 592	12 872	84 555	62 447	6 644	45 792	35 604			
308	Müliereizerzeugnisse	82 222	833 847	812 062	33 780	344 214	360 710	17 459	187 062	204 575			
309	Malz	37 042	553 687	506 258	17 119	246 832	266 079	8 844	134 182	150 557			
310	Nichtölhaltige Sämereien	822	30 595	34 643	31 512	392 576	409 645	16 289	220 101	229 246			
311	Hülsenfrüchte zur Ernährung	759	8 794	9 652	999	11 421	14 767	515	6 261	8 282			
312	Hülsenfrüchte zur Viehfütterung	6 344	53 155	38 889	1 565	14 916	13 236	808	8 051	7 588			
313	Grün- und Rohfutter	9 740	154 075	207 214	1 700	24 482	30 828	879	13 312	17 506			
314	Kartoffeln	160 310	1 102 682	1 036 237	17 834	240 499	195 750	9 220	132 051	111 882			
315	Andere Hackfrüchte	106	1 485	5 275	24	480	1 017	13	259	580			
316	Gemüse und sonstige Küchengewächse	25 785	249 060	308 503	40 352	426 704	470 439	20 833	232 456	267 114			
317	Obst, außer Südfrüchten	12 360	171 875	183 658	26 126	355 125	442 891	13 497	192 705	251 600			
318	Südfrüchte	20 072	240 122	236 133	45 845	464 790	486 831	23 700	254 342	277 494			
319	Gemüse, Obstkonserven, Fruchtsäfte u.dgl.	89 747	1 112 478	1 181 562	160 339	1 891 945	2 091 386	82 799	1 028 285	1 189 751			
320	Kakao, roh	267	6 651	26 240	699	16 939	64 578	361	9 371	36 098			
321	Kakaoprodukte	35 693	347 437	438 896	186 822	1 935 216	2 424 083	96 564	1 053 804	1 383 987			
322	Gewürze	1 148	14 700	15 628	10 675	133 317	141 644	5 487	72 272	80 331			
323	Zucker	227 538	1 731 225	1 736 027	133 514	1 157 267	1 249 928	69 006	628 583	714 259			
324	Ölfrüchte zur Ernährung	157 877	947 379	583 694	67 407	404 066	342 102	34 835	217 193	192 625			
325	Pflanzliche Öle und Fette zur Ernährung	109 102	1 082 714	1 124 368	96 896	1 088 482	1 389 370	50 088	593 375	789 987			
326	Margarine und ähnliche Speisefette	20 448	305 249	435 324	31 129	497 531	731 325	16 086	272 011	414 007			
327	Ölkuchen	229 513	2 553 145	2 943 848	60 709	640 873	948 708	31 380	350 343	534 584			
328	Kleie	12 685	194 974	213 423	2 315	34 545	38 945	1 195	18 799	22 131			
329	Sonstige Abfallerzeugnisse zur Viehfütterung	188 609	1 261 358	1 241 045	44 725	482 887	501 346	23 110	263 140	285 903			
331	Sonstige pflanzliche Nahrungsmittel	894 284	11 482 367	11 130 069	726 614	7 961 926	8 309 350	375 525	4 329 459	4 720 991			
332	Lebende Pflanzen und Erzeugnisse der Ziergärtnerei	7 744	83 949	93 821	25 585	358 054	400 868	13 226	195 014	228 672			
4	Genußmittel	119 024	1 583 474	1 660 890	639 972	7 742 276	7 696 272	330 796	4 208 234	4 382 680			
401	Hopfen	1 909	18 956	18 671	26 577	235 347	233 208	13 733	128 887	131 840			
402	Kaffee	16 758	196 585	210 407	117 318	1 443 020	1 861 719	60 641	786 913	1 055 039			
403	Tee	1 390	16 589	20 406	10 690	143 293	158 823	5 530	77 994	90 332			
404	Rohtabak	3 121	41 431	39 771	17 398	289 224	253 820	9 000	157 600	144 994			
405	Tabakerzeugnisse	10 197	124 675	112 526	260 730	3 123 087	2 620 747	134 759	1 692 925	1 498 171			
406	Bier	46 440	823 564	871 810	64 021	1 076 089	1 104 147	33 105	584 856	627 126			
407	Branntwein	7 688	100 592	134 848	43 903	567 575	620 820	22 694	309 405	353 975			
408	Wein	31 522	261 082	252 451	99 335	864 641	842 988	51 334	469 654	481 203			
5 - 8	Gewerbliche Wirtschaft	17 270 007	207 666 091	217 859 100	77 026 299	898 301 677	893 571 368	39 811 410	488 907 678	508 557 870			
5	Rohstoffe	4 190 443	46 456 407	51 230 181	605 470	6 658 610	7 093 551	312 913	3 621 024	4 029 477			
501	Abfallseide, Seidengehäuse	61	617	436	1 031	9 440	8 562	532	5 135	4 860			
502	Zeitwolle, synthetische Fasern u. Abfälle von Chemiefasern	28 299	349 713	338 432	97 155	1 087 590	1 076 364	50 218	589 999	610 787			
503	Wolle und andere Tierhaare, roh und bearb., Reißwolle	2 982	47 926	51 546	24 451	393 968	499 437	12 643	215 161	283 221			
504	Baumwolle, roh u. bearb., Reißbaumwolle, Abfälle	4 138	57 670	63 271	6 711	113 029	134 989	3 468	61 507	76 805			
505	Flachs, Hanf, Jute, Hartfasern u. sonst. pflanzl. Spinnstoffe	169	3 117	3 246	332	5 020	5 184	167	2 717	2 926			
506	Abfälle von Gespinnstwaren, Lumpen	20 294	276 224	352 089	24 625	374 733	465 306	12 729	204 550	264 703			
507	Felle zu Pelzwerk, roh	19	402	448	3 666	54 260	79 271	1 896	29 647	44 674			
508	Andere Felle und Häute	10 978	119 939	141 562	30 343	323 086	426 065	15 684	175 889	241 923			
509	Bettfedern	580	4 351	4 944	8 410	55 456	60 256	4 346	30 053	34 439			
510	Holz zu Holzmasse	-	-	-	-	-	-	-	-	-			
511	Bau- und Nutzholz (Rundholz)	259 212	3 353 445	3 970 107	67 361	647 814	627 223	34 820	353 774	355 077			
512	Pflanzliche Stoffe zum Färben oder Gerben	41	335	230	139	1 831	1 002	72	1 006	563			
513	Kautschuk, Guttapercha, Balata	3 828	54 450	57 684	3 581	60 437	69 388	1 850	32 988	39 376			
514	Rohgummen, Rohschellack, Balsame und Kopale	422	4 383	4 661	3 241	33 720	30 369	1 669	18 354	17 219			

Statistisches Bundesamt, Fachserie 7, R 1, 12/1999

Spezialhandel
2.3 Mengen und Werte nach Warengruppen und -untergruppen
der Ernährungswirtschaft und der Gewerblichen Wirtschaft

Nr. der Klassi- fika- tion	Warenbenennung	Einfuhr							
		1999		1998		1999		1998	
		Dezember	Januar/Dezember	Dezember	Januar/Dezember	Dezember	Januar/Dezember	Dezember	Januar/Dezember
		Tonnen		1 000 DM		1 000 \$			
515	Ölfrüchte für techn. Öle	10 254	160 531	221 847	4 323	78 743	114 493	2 234	43 276
516	Steinkohlen einschl. Preßkohlen	1 673 097	22 127 014	22 354 931	106 739	1 411 405	1 606 827	55 169	771 004
517	Braunkohlen einschl. Preßkohlen	222 701	2 280 819	2 210 880	8 219	85 612	95 537	4 249	46 894
518	Erdöl, roh	9 549 639	103 753 387	108 312 432	3 396 079	24 634 737	18 460 834	1 755 434	13 311 295
519	Eisenerze	2 427 330	38 801 837	47 597 184	147 720	2 047 898	2 461 733	76 357	1 111 626
520	Eisen-, manganhaltige Abbrände, Schlacken u.dgl.	49 177	413 480	472 466	1 292	14 270	18 017	669	7 819
521	Manganerze	493	21 711	23 478	370	6 016	7 946	193	3 274
522	Kupfererze und kupferhaltige Kiesabbrände	19 462	842 484	584 203	18 981	566 437	464 286	9 811	310 633
523	Bleierze	10 461	191 178	148 778	3 977	97 427	86 619	2 056	53 923
524	Zinkerze	11 150	209 729	378 135	7 621	111 410	209 397	3 940	62 021
525	Chromerze	1 315	101 700	201 843	385	20 885	41 441	200	11 455
526	Nickelerze	2	8 437	11 615	17	71 325	87 735	9	38 557
527	Schwefelkies	7 099	87 902	183 347	631	7 844	15 420	326	4 275
528	Sonstige Erze und Metallaschen	105 446	985 502	1 024 853	112 897	1 054 051	983 326	58 254	571 582
529	Bauxit, Kryolith	207 800	2 200 973	1 534 930	13 298	167 306	121 578	6 875	91 329
530	Speise- und Industriesalz	101 385	1 514 180	1 705 011	8 523	119 178	131 799	4 405	64 926
531	Kaliohsalze	35	1 197	-	4	179	-	2	98
532	Sonstige Steine und Erden	1 972 556	26 401 859	27 827 953	156 164	1 908 394	2 084 733	80 699	1 037 167
533	Rohphosphate	4 448	135 798	222 969	465	14 537	22 649	240	7 951
534	Sonstige Rohstoffe für chemische Erzeugnisse	32 485	396 364	570 198	36 570	480 305	646 577	18 892	261 534
536	Pflanzliche Flecht- und Polsterstoffe u.dgl.	1 452	29 053	28 125	1 753	29 485	32 812	904	16 067
537	Edelsteine, Schmucksteine und Perlen, roh	143	1 912	1 862	12 894	120 791	125 921	6 558	65 704
538	Sonstige Rohstoffe, auch Abfälle	201 972	2 366 537	2 783 376	48 734	513 310	625 117	25 185	279 253
6	Halbwaren	10 832 270	145 511 874	156 388 289	5 322 197	59 791 122	69 533 821	2 750 991	32 558 270
601	Rohseide und Seidengespinnste	160	1 670	1 466	7 921	85 752	85 148	4 094	46 668
602	Reyon (Kunstseide), synthetische Fäden, auch gezwirnt	16 461	191 406	218 148	147 192	1 705 346	1 915 289	76 081	928 917
	Gespinnste aus:								
603	Zellwolle und synthetische Fasern	3 574	55 404	64 094	31 850	491 890	591 088	16 462	268 535
604	Wolle und anderen Tierhaaren	1 041	20 531	22 978	18 443	399 869	488 087	9 537	218 713
605	Baumwolle	7 887	94 102	108 796	48 047	615 515	790 256	24 834	336 115
606	Flachs, Hanf, Jute, Hartfasern u.dgl.	738	11 351	12 398	2 526	33 464	37 338	1 304	18 200
607	Bau- und Nutzholz (Schnittholz)	300 387	3 488 099	3 371 015	191 925	2 079 090	2 111 580	99 204	1 131 287
608	Holzmasse, Zellstoff	346 596	3 932 422	4 131 093	327 635	3 359 726	3 651 295	169 345	1 825 347
609	Kautschuk, bearbeitet	17 286	195 361	189 208	72 621	827 557	870 721	37 540	450 283
610	Glasmasse, Rohglas	1 611	15 096	16 589	8 735	75 834	87 758	4 511	41 361
611	Zement	318 539	4 466 089	5 074 485	41 995	478 842	535 910	21 708	258 824
612	Sonstige mineralische Baustoffe	400 435	4 627 786	5 244 325	144 520	1 835 902	2 179 225	74 695	997 870
613	Rohseisen	14 027	258 102	358 167	4 254	76 119	117 520	2 200	41 568
614	Alteisen (Schrott)	192 914	2 868 759	2 798 132	55 722	603 845	705 754	28 805	327 649
615	Ferrolegierungen	94 640	947 231	1 065 425	99 938	1 051 448	1 570 341	51 659	575 145
616	Eisenhalbzeug	259 868	2 863 132	3 486 721	176 318	2 148 126	2 902 331	91 134	1 172 005
	NE-Metalle, roh, auch Legierungen und Altmetalle:								
617	Aluminium	102 554	1 799 074	2 037 628	271 535	4 344 988	5 369 057	140 363	2 365 245
618	Kupfer	91 798	1 154 054	1 300 439	254 988	2 946 891	3 593 758	131 802	1 602 010
619	Nickel	7 098	91 242	88 962	98 552	888 807	782 751	50 945	482 360
620	Blei	12 730	130 458	138 045	20 711	167 927	167 633	10 704	90 818
621	Zinn	1 287	19 925	23 106	13 572	194 074	230 854	7 015	105 698
622	Zink	33 423	352 218	362 539	75 417	712 987	729 299	38 982	387 197
623	Sonstige unedle Metalle	9 001	80 278	102 847	67 007	642 381	722 477	34 634	349 485
624	Fettsäuren, Paraffin, Vaseline und Wachse	53 384	781 928	794 776	53 703	752 199	820 036	27 756	410 218
625	Sonstige techn. Fette und Öle	42 578	519 352	571 175	57 603	611 007	650 109	29 779	331 770
626	Koks	441 827	4 141 407	4 484 404	65 080	579 683	685 377	33 639	315 022
627	Rückstände der Erdöl- und Steinkohlenteerdestillation	152 882	2 082 049	2 182 289	32 841	382 381	444 060	16 975	207 597
628	Kraftstoffe, Schmieröle; Erdgas	6 908 417	95 541 568	104 845 750	1 777 945	19 813 048	23 144 258	919 020	10 799 899
629	Teer und Teerdestillationserzeugnisse	119 998	1 833 355	1 684 069	61 516	619 527	570 713	31 792	334 503
630	Aufbereitete Kalidüngemittel	6 573	90 339	110 554	1 706	21 368	24 850	882	11 691
631	Thomaspophosphatmehl	-	300	20 093	-	66	-	-	36
632	Sonstige Phosphordüngemittel	6 922	220 880	228 289	1 962	60 676	61 705	1 015	33 172
633	Stickstoff- u. and. anderweitig nicht genannte Düngemittel	414 821	6 701 133	6 811 768	69 950	1 207 542	1 369 566	36 159	662 260
634	Gerbstoffauszüge	615	5 600	5 726	713	7 695	7 740	369	4 219
635	Sonstige chemische Halbwaren	430 373	5 685 268	6 183 722	525 864	4 544 821	5 005 066	271 789	2 473 391
637	Gold für gewerbliche Zwecke	85	546	586	96 364	1 566 765	2 517 955	49 812	555 506
638	Sonstige Halbwaren	19 744	244 360	238 484	395 526	3 857 954	3 994 188	204 446	2 097 886
7 + 8	Fertigwaren	6 390 202	78 065 965	81 810 782	53 056 027	605 832 499	608 802 658	27 422 618	329 618 906
7	Vorserzeugnisse	3 573 955	44 291 798	48 106 233	7 400 808	87 409 204	98 149 638	3 825 124	47 586 457
	Gewebe, Gewirke u.dgl. aus:								
701	Seide, Reyon (Kunstseide) und synthetischen Fäden	10 117	125 428	140 099	228 922	2 675 587	3 126 996	118 295	1 456 540
702	Zellwolle und synthet. Fasern	19 788	231 282	288 553	196 040	2 280 145	2 689 950	101 276	1 241 907
703	Wolle und anderen Tierhaaren	5 604	67 255	77 247	149 104	1 849 703	2 148 570	77 051	1 007 705
704	Baumwolle	8 823	109 090	131 195	151 697	1 829 268	2 232 711	78 361	997 359
705	Flachs, Hanf, Jute, Hartfasern u.dgl.	4 482	57 135	65 862	76 593	816 930	922 644	39 573	445 914
706	Leder	3 316	33 836	39 443	103 976	1 085 143	1 280 976	53 742	590 687
707	Felle zu Pelzwerk, bearbeitet	129	1 510	1 962	11 985	125 250	170 791	6 196	67 957
708	Papier und Pappe	707 076	8 137 010	8 181 113	929 655	10 542 467	11 020 772	480 539	5 744 456
709	Furniere, Sperrholz u.dgl.	194 778	2 643 504	3 020 060	215 261	2 831 606	3 330 123	111 256	1 544 577
710	Steinzeug-, Ton- und Porzellanerzeugnisse	164 548	1 852 248	2 235 408	143 158	2 038 042	2 432 667	73 982	1 109 665
711	Glas	83 641	809 519	975 869	152 329	1 521 119	1 582 498	78 732	828 489
712	Kunststoffe	554 118	7 379 127	8 029 948	1 478 609	18 043 081	20 131 934	764 256	9 819 281
713	Teerfarbstoffe	8 097	101 174	114 235	119 589	1 370 646	1 599 142	61 808	745 824
714	Sonstige Farbstoffe; Farben, Lacke und Kitten	39 931	474 747	544 112	213 486	2 539 742	2 773 375	110 357	1 382 332

Statistisches Bundesamt, Fachserie 7, R 1, 12/1999

Spezialhandel
2.3 Mengen und Werte nach Warengruppen und -untergruppen
der Ernährungswirtschaft und der Gewerblichen Wirtschaft

Nr. der Klassi- fika- tion	Warenbenennung	Ausfuhr							
		1999		1998		1999		1998	
		Dezember		Januar/Dezember		Dezember		Januar/Dezember	
		Tonnen		1 000 DM		1 000 \$			
515	Ölrüchte für techn. Öle	2 349	36 515	25 624	861	15 617	15 521	443	8 834
516	Steinkohlen einschl. Preßkohlen	7 884	202 867	335 065	2 856	80 630	77 752	1 478	32 856
517	Braunkohlen einschl. Preßkohlen	38 012	406 159	477 851	4 731	53 751	68 900	2 444	28 969
518	Erdöl, roh	0	168 289	156 975	1	31 624	25 510	1	17 039
519	Eisenerze	502	12 222	4 462	93	1 245	1 061	49	676
520	Eisen-, manganhaltige Abbrände, Schlacken u.dgl.	211 546	1 886 021	2 086 193	2 473	29 178	27 080	1 277	15 799
521	Manganerze	14	213	162	14	288	213	7	145
522	Kupfererze und kupferhaltige Kiesabbrände	2 942	15 746	11 981	2 299	13 119	11 114	1 188	7 096
523	Bleierze	-	16 443	5 170	-	1 278	482	-	691
524	Zinkerze	7 031	64 299	56 509	2 970	26 043	22 085	1 536	14 222
525	Chromerze	1 711	16 099	16 573	578	5 640	5 534	297	3 059
526	Nickelerze	500	866	31	1 163	1 181	29	602	610
527	Schwefelkies	76	480	376	70	489	434	35	260
528	Sonstige Erze und Metallaschen	7 297	80 422	87 289	8 552	95 874	91 368	4 418	52 275
529	Bauxit, Kryolith	9 393	32 399	36 031	1 825	8 542	10 709	941	4 621
530	Speise- und Industriesalz	238 921	2 984 868	2 759 759	14 705	166 465	159 245	7 598	91 081
531	Kaliohsalze	2 596	52 041	47 319	204	4 833	4 476	105	2 650
532	Sonstige Steine und Erden	2 473 969	27 139 586	30 449 621	148 277	1 619 655	1 689 932	76 639	879 433
533	Rohphosphate	-	0	243	-	2	50	-	0
534	Sonstige Rohstoffe für chemische Erzeugnisse	173 261	1 945 153	1 952 475	42 561	468 472	495 760	21 984	255 334
536	Pflanzliche Flecht- und Polsterstoffe u.dgl.	61	1 810	2 945	227	4 850	7 041	115	2 634
537	Edelsteine, Schmucksteine und Perlen, roh	37	587	288	4 432	36 204	40 877	2 288	19 645
538	Sonstige Rohstoffe, auch Abfälle	681 319	7 120 952	7 748 586	95 534	853 266	854 962	49 374	462 771
6	Halbwaren	5 545 673	69 504 210	73 422 086	3 731 114	41 328 418	43 270 805	1 928 457	22 472 816
601	Rohseide und Seidengespinnste	93	921	1 134	4 403	43 274	61 460	2 274	23 455
602	Reyon (Kunstseide), synthetische Fäden, auch gezwirnt Gespinnste aus:	43 917	552 136	571 531	319 623	3 972 996	4 215 926	165 209	2 162 846
603	Zellwolle und synthetische Fasern	3 668	56 507	62 324	36 355	562 847	628 195	18 792	306 645
604	Wolle und anderen Tierhaaren	1 792	19 156	27 763	31 270	377 158	583 950	16 160	204 391
605	Baumwolle	2 940	46 359	62 998	24 981	378 391	511 008	12 898	206 543
606	Flachs, Hanf, Jute, Hartfasern u.dgl.	285	2 532	2 693	3 128	23 373	23 733	1 617	12 667
607	Bau- und Nutzholz (Schnittholz)	166 741	2 522 820	2 823 549	75 614	1 021 401	1 036 473	39 084	556 153
608	Holzmasse, Zellstoff	24 031	396 882	475 458	24 204	372 799	468 516	12 510	203 110
609	Kautschuk, bearbeitet	20 743	218 870	202 863	95 765	1 149 324	1 120 663	49 483	625 477
610	Glasmasse, Rohglas	8 029	52 425	55 423	75 005	604 281	521 555	38 767	328 574
611	Zement	245 334	2 932 193	2 971 101	24 403	353 697	367 862	12 616	192 081
612	Sonstige mineralische Baustoffe	247 835	3 389 643	3 460 347	208 900	2 487 126	2 484 635	107 947	1 352 552
613	Roheisen	9 254	81 368	85 867	2 494	23 200	22 076	1 287	12 674
614	Alteisen (Schrott)	482 864	6 990 435	7 657 688	83 714	1 382 696	1 676 859	43 273	751 381
615	Ferrolegierungen	10 983	132 209	173 937	22 868	264 037	361 418	11 824	143 767
616	Eisenhalbzeug	371 615	4 594 100	4 744 487	262 748	3 287 515	3 938 909	135 806	1 786 740
	NE-Metalle, roh, auch Legierungen und Altmetalle:								
617	Aluminium	72 205	858 953	879 085	179 751	1 871 311	2 054 378	92 920	1 015 413
618	Kupfer	36 292	447 126	473 504	88 661	1 061 966	1 283 489	45 829	576 835
619	Nickel	3 518	30 707	29 946	23 657	255 852	261 931	12 227	138 813
620	Blei	6 634	99 266	110 763	7 366	107 205	124 331	3 801	58 916
621	Zinn	134	2 251	2 288	889	19 550	18 084	457	10 805
622	Zink	19 080	150 414	141 205	39 783	293 489	282 719	20 561	158 776
623	Sonstige unedle Metalle	1 465	21 516	21 471	32 520	356 095	331 806	16 803	193 266
624	Fettsäuren, Paraffin, Vaseline und Wachse	44 150	564 288	567 838	77 953	958 399	1 016 636	40 304	522 870
625	Sonstige techn. Fette und Öle	63 103	689 269	677 744	50 746	606 166	698 668	26 223	330 812
626	Koks	10 159	87 669	150 569	2 773	27 742	43 913	1 434	15 032
627	Rückstände der Erdöl- und Steinkohlenteerdestillation	52 510	1 309 374	1 456 403	14 011	354 519	422 906	7 246	192 875
628	Kraftstoffe, Schmieröle, Erdgas	2 287 587	28 346 673	29 859 909	840 418	8 333 210	7 890 300	434 397	4 526 090
629	Teer und Teerdestillationserzeugnisse	118 719	1 240 218	1 229 191	60 359	510 792	478 555	31 195	277 141
630	Aufbereitete Kalidüngemittel	392 761	4 722 382	4 924 464	99 992	1 134 564	1 144 454	51 683	618 324
631	Thomasphosphatmehl	-	896	1 206	-	302	304	-	167
632	Sonstige Phosphordüngemittel	6 433	63 297	64 626	1 991	17 147	21 116	1 029	9 352
633	Stickstoff- u. and. anderweitig nicht genannte Düngemittel	107 586	1 694 825	1 910 619	26 616	407 945	446 105	13 761	223 485
634	Gerbstoffauszüge	5	728	574	10	1 718	1 222	5	937
635	Sonstige chemische Halbwaren	627 918	6 577 713	6 960 953	485 789	5 072 779	5 004 073	251 045	2 759 678
637	Gold für gewerbliche Zwecke	32	368	213	90 191	842 765	800 743	46 618	457 084
638	Sonstige Halbwaren	55 261	607 724	600 126	312 163	2 790 987	2 923 634	161 372	1 517 289
7 + 8	Fertigwaren	7 533 890	91 705 474	93 206 853	72 689 715	850 314 649	843 207 212	37 570 040	462 813 838
7	Vorserzeugnisse	4 387 259	52 782 517	52 966 086	11 200 070	130 376 060	134 470 294	5 788 665	70 949 451
	Gewebe, Gewirke u.dgl. aus:								
701	Seide, Reyon (Kunstseide) und synthetischen Fäden	14 211	159 126	175 039	383 365	4 217 458	4 700 010	198 105	2 294 868
702	Zellwolle und synthet. Fasern	8 631	107 652	123 394	207 885	2 527 829	2 880 734	107 448	1 378 216
703	Wolle und anderen Tierhaaren	1 487	27 982	30 074	75 086	1 304 744	1 425 517	38 803	708 153
704	Baumwolle	9 947	122 105	149 732	243 948	2 743 879	3 240 268	126 024	1 494 436
705	Flachs, Hanf, Jute, Hartfasern u.dgl.	5 599	68 143	72 757	138 808	1 412 625	1 452 494	71 725	769 706
706	Leder	5 047	58 372	71 042	100 209	1 277 689	1 371 502	51 795	695 300
707	Felle zu Pelzwerk, bearbeitet	94	971	1 155	14 723	162 808	215 567	7 602	88 124
708	Papier und Pappe	717 399	7 846 568	7 805 291	1 184 458	12 277 601	12 336 187	612 203	6 680 645
709	Furniere, Sperrholz u.dgl.	198 731	2 372 046	2 293 927	233 255	2 901 047	2 825 926	120 559	1 577 042
710	Steinzeug-, Ton- und Porzellanerzeugnisse	25 050	408 331	482 866	64 418	950 304	1 018 151	33 303	517 364
711	Glas	92 047	1 273 034	1 251 627	171 737	2 220 015	2 205 659	88 749	1 210 190
712	Kunststoffe	948 778	11 037 108	10 047 009	2 827 468	32 126 182	31 581 916	1 461 452	17 471 709
713	Teerfarbstoffe	15 185	226 971	228 012	280 853	3 699 878	3 806 613	145 158	2 014 371
714	Sonstige Farbstoffe; Farben, Lacke und Kitte	130 006	1 691 060	1 689 676	691 126	7 753 127	7 465 121	357 228	4 214 335

Statistisches Bundesamt, Fachserie 7, R 1, 12/1999

Spezialhandel

2.3 Mengen und Werte nach Warengruppen und -untergruppen der Ernährungswirtschaft und der Gewerblichen Wirtschaft

Nr. der Klassi- fika- tion	Warenbenennung	Einfuhr								
		1999		1998		1999		1998		
		Dezember	Januar/Dezember	Dezember	Januar/Dezember	Dezember	Januar/Dezember	Dezember	Januar/Dezember	
		Tonnen		1 000 DM		1 000 \$		1 000 \$		
715	Dextrine, Gelatine und Leime	14 950	177 373	200 839	47 578	634 512	696 379	24 585	345 110	395 851
716	Sprengstoffe, Schießbedarf, Zündwaren	6 843	55 385	46 629	33 244	354 257	336 553	17 180	191 909	191 975
717	Sonst. chemische Vorzeugnisse	580 760	6 863 203	7 482 065	1 367 558	15 073 377	16 060 459	708 831	8 195 812	9 129 249
718	Gußrohren	3 458	53 728	70 512	8 290	124 831	158 971	4 282	67 439	89 846
719	Stahlrohren	55 633	814 032	891 189	100 772	1 355 324	1 556 519	52 091	739 589	884 181
720	Stab- und Formeisen	429 675	5 443 745	5 749 805	408 649	4 698 975	5 683 434	211 229	2 558 900	3 230 801
721	Blech aus Eisen	437 892	5 459 617	6 268 559	434 739	5 343 839	6 720 614	224 716	2 914 480	3 817 988
722	Draht aus Eisen	118 824	1 841 675	1 956 995	128 276	1 577 412	1 895 291	66 298	857 335	1 076 437
723	Eisenbahnoberbaumaterial	17 567	211 818	193 617	19 594	206 132	198 996	10 126	111 986	113 523
724	Schmiedbarer Guß, Schmiedestücke	9 967	120 721	114 020	32 086	377 440	381 265	16 586	205 280	216 898
	Stangen, Bleche, Draht usw. aus:									
725	Kupfer, Kupferlegierungen	33 441	371 082	424 809	145 608	1 446 734	1 825 004	75 266	785 121	1 036 197
726	Aluminium, Aluminiumlegierungen	52 371	728 629	716 809	288 590	4 108 180	4 359 464	149 164	2 237 366	2 478 407
727	sonstigen unedlen Metallen	5 145	79 351	94 596	114 880	1 263 968	1 431 452	59 371	688 559	813 530
728	Edelmetallen	31	358	438	35 422	340 517	365 297	18 310	184 770	207 327
730	Edelsteine, Schmucksteine und Perlen, bearbeitet	83	698	672	52 539	760 247	809 801	27 156	414 065	459 910
731	Sonstige Vorzeugnisse	2 959	47 520	49 572	12 599	194 730	226 990	6 509	106 043	128 940
8	Enderzeugnisse	2 816 247	33 774 167	33 704 549	45 655 219	518 423 295	510 853 020	23 597 494	282 232 449	290 776 916
	Strick-, Wirkwaren u.dgl. aus:									
801	Seide oder Chemiefasern	16 631	190 213	174 943	619 007	6 878 574	6 516 186	319 916	3 738 279	3 720 341
802	Wolle und anderen Tierhaaren	1 314	15 243	15 798	92 036	1 200 412	1 258 338	47 556	647 643	721 879
803	Baumwolle	22 458	272 840	290 468	647 485	7 813 105	8 733 815	334 653	4 263 660	4 955 223
	Sonstige Kleidung u.dgl. aus:									
804	Seide oder Chemiefasern	17 950	229 017	221 184	876 747	10 736 427	11 294 165	453 107	5 859 893	6 425 283
805	Wolle und anderen Tierhaaren	2 105	30 966	30 905	154 654	2 322 302	2 422 811	79 915	1 259 032	1 380 942
806	Baumwolle	22 574	265 473	289 763	664 112	7 889 029	8 842 510	343 231	4 307 277	5 024 340
807	Flachs, Hanf, Jute, Hartfasern u.dgl.	1 873	28 858	25 915	91 415	1 346 142	1 235 913	47 237	736 980	700 777
808	Hüte	600	8 300	8 831	27 831	362 990	378 610	14 380	197 651	214 857
809	Sonstige Spinnstoffwaren	21 415	318 404	318 702	241 001	3 437 091	3 502 285	124 552	1 874 037	1 989 979
810	Pelzwaren	121	2 264	1 883	9 925	177 107	211 467	5 126	95 847	121 067
811	Schuhe aus Leder	9 822	151 374	148 296	370 339	5 757 978	5 850 080	191 409	3 147 921	3 315 517
812	Andere Lederwaren	11 303	128 141	121 089	277 573	3 124 628	3 289 777	143 453	1 701 247	1 870 270
813	Papierwaren	112 003	1 392 727	1 451 280	377 725	4 325 357	4 414 393	195 225	2 354 987	2 513 905
814	Bücher, Karten, Noten, Bilder	38 599	385 246	382 472	278 931	2 969 954	3 075 053	144 153	1 619 153	1 754 057
815	Holzwaren	306 423	3 643 319	3 588 173	958 617	10 961 846	11 829 617	495 491	5 970 577	6 732 148
816	Kautschukwaren	77 231	1 038 623	1 023 223	622 823	8 118 607	8 268 431	321 922	4 422 577	4 709 014
817	Steinwaren	42 976	626 459	649 839	78 877	1 016 939	1 122 632	40 815	552 359	639 199
818	Steinzeug-, Ton-, Steingut- und Porzellanwaren	29 912	386 674	391 608	118 626	1 404 189	1 519 089	61 303	765 138	864 257
819	Glaswaren	68 786	808 401	849 455	262 186	2 765 144	2 923 828	135 485	1 504 770	1 663 008
820	Messerschmiedwaren	1 435	18 267	18 382	33 651	494 808	503 024	17 385	268 569	286 448
821	Werkzeuge und landwirtschaftliche Geräte	8 282	102 685	98 720	131 173	1 748 918	1 741 706	67 774	952 524	989 695
822	Sonstige Eisenwaren	429 705	5 124 764	5 208 982	1 618 765	19 609 126	20 398 853	836 653	10 679 611	11 612 555
823	Waren aus Kupfer und Kupferlegierungen	3 966	45 811	57 895	68 207	769 769	854 406	35 254	418 917	484 835
824	Edelmetallwaren, vergoldete und versilberte Waren	93	1 411	1 701	126 314	1 259 403	1 229 772	65 293	883 081	701 993
825	Sonstige Waren aus unedlen Metallen	50 799	602 002	623 167	452 705	5 399 636	5 430 841	234 002	2 938 700	3 089 656
826	Werkzeugmaschinen (einschl. Walzwerksanlagen)	27 049	280 171	286 758	583 993	5 618 411	5 822 737	301 861	3 057 549	3 322 713
827	Masch. f.d. Spinnstoff-, Leder- und Lederwarenindustrie	4 279	50 903	66 113	107 494	1 269 745	1 510 512	55 542	691 288	859 489
828	Landwirtschaftl. Maschinen (einschl. Ackerschleppern)	14 623	245 177	263 494	143 448	2 455 123	2 574 732	74 135	1 341 571	1 455 557
829	Dampflokomotiven	6 636	86 483	85 823	360 169	3 492 798	3 373 034	186 153	1 900 909	1 917 834
830	Kraftmaschinen	40 773	467 587	483 495	816 799	9 928 475	9 891 362	422 175	5 404 321	5 627 562
831	Pumpen, Druckluftmaschinen u.dgl.	25 803	328 395	357 930	231 945	3 002 328	3 326 336	119 884	1 633 302	1 892 644
832	Fördermittel	5 864	88 650	78 792	225 516	2 442 806	2 042 537	116 562	1 330 406	1 162 928
833	Papier- und Druckmaschinen	48 158	477 308	450 985	4 540 807	46 985 712	43 986 953	2 347 082	25 569 569	25 107 495
834	Büromaschinen	3 366	34 799	36 647	89 531	848 895	935 070	46 274	461 804	532 407
835	Maschinen für die Nahrungs- und Genußmittelindustrie	112 282	1 321 704	1 314 735	1 903 531	22 685 539	22 666 838	983 811	12 348 496	12 897 876
836	Sonstige Maschinen	252 555	2 711 531	2 736 524	9 684 213	99 675 227	96 801 200	5 005 378	54 206 310	55 155 548
841	Elektrotechnische Erzeugnisse (auch elektr. Maschinen)	1 330	12 598	12 609	196 665	1 808 862	1 926 368	101 649	982 316	1 098 333
842	Uhren	15 989	182 097	183 686	1 591 652	16 768 067	16 243 043	822 669	9 123 130	9 249 113
843	Feinmechanische und optische Erzeugnisse	10 223	140 345	106 105	46 077	488 564	364 434	23 800	265 292	208 204
844	Waren aus Wachs oder Fetten; Seifen	114 025	1 381 691	1 399 111	1 108 076	12 789 789	12 669 505	572 700	6 960 468	7 203 126
845	Waren aus Kunststoffen	134	980	1 374	6 206	80 699	92 509	3 195	43 902	52 367
846	Spielfilme und andere belichtete Filme und Platten	8 537	102 217	117 845	215 348	2 503 461	2 595 000	111 322	1 361 623	1 474 752
847	Phototechnische Erzeugnisse	5 601	76 998	86 638	37 915	423 057	570 080	19 596	230 356	324 276
848	Bleistifte und chem. Bürobedarf	28 520	303 951	312 932	1 573 054	22 945 335	22 290 867	813 074	12 512 209	12 638 054
849	Pharmazeutische Erzeugnisse (auch unzubereitet)	17 810	219 420	256 523	254 027	3 134 867	3 279 349	131 294	1 702 807	1 865 757
850	Kosmetische Erzeugnisse	160 961	2 138 496	2 254 926	633 046	6 089 811	6 249 217	327 215	3 313 986	3 547 011
851	Sonstige chemische Erzeugnisse	1 003	9 624	9 662	34 296	295 539	295 301	17 731	160 423	168 787
852	Musikinstrumente	17 922	198 193	197 345	305 109	3 204 407	3 100 101	157 887	1 738 917	1 779 764
853	Kinderspielzeug, Christbaumschmuck	2 143	380 794	98 706	28 774	1 914 615	626 537	14 872	1 061 738	353 440
854	Wasserfahrzeuge	2 717	35 659	29 086	2 498 874	32 536 613	29 747 532	1 291 663	17 707 627	16 967 821
855	Luftfahrzeuge	511 502	5 767 000	5 611 913	8 498 848	94 131 854	90 674 665	4 393 012	51 247 721	51 672 096
856	Kraftfahrzeuge	6 210	78 921	78 043	99 449	1 225 217	1 276 497	51 389	669 182	722 094
857	Fahrräder	41 725	485 532	487 446	185 792	2 296 090	2 565 727	96 025	1 249 702	1 463 813
858	Sonstige Fahrzeuge	30 133	349 463	308 634	453 740	5 492 108	6 307 575	234 454	2 995 095	3 574 810
859	Sonstige Enderzeugnisse									
860	Sonstige Enderzeugnisse									
9	Außerdem:									
901	Rückwaren	24 095	446 210	959 721	613 878	7 629 172	7 553 856	317 313	4 156 936	4 309 464
902	Erstzulfg., nicht aufgeli. Intrahandelsergebnis und einschl. Zuschätzung für Befreiungen	92	4 338	2 996	7 568 044	73 906 560	32 433 144	3 911 926	40 168 178	18 487 278
	Insgesamt	37 550 005	470 356 298	504 724 421	77 210 081	853 076 772	828 199 552	39 907 577	464 283 151	471 315 103

Statistisches Bundesamt, Fachserie 7, R 1, 12/1999

Spezialhandel

2.3 Mengen und Werte nach Warengruppen und -untergruppen der Ernährungswirtschaft und der Gewerblichen Wirtschaft

Nr. der Klassi- fika- tion	Warenbenennung	Ausfuhr							
		1999		1998		1999		1998	
		Dezember	Januar/Dezember	Dezember	Januar/Dezember	Dezember	Januar/Dezember	Dezember	Januar/Dezember
		Tonnen		1 000 DM		1 000 \$			
715	Dextrine, Gelatine und Leime	25 306	305 161	296 170	90 270	1 242 943	1 219 129	46 654	676 718
716	Sprengstoffe, Schießbedarf, Zündwaren	2 059	22 569	26 336	16 768	202 137	223 220	8 666	109 915
717	Sonst. chemische Vorerzeugnisse	890 025	9 931 903	9 701 133	2 097 110	23 762 052	23 371 092	1 083 825	12 939 947
718	Gußrohre	8 992	157 024	185 748	11 838	233 948	278 540	6 122	127 437
719	Stahlrohre	85 607	1 092 435	1 389 510	184 542	2 178 622	2 910 544	95 377	1 188 072
720	Stab- und Formeisen	326 002	4 621 974	5 035 166	424 132	5 435 055	6 324 689	219 202	2 959 557
721	Blech aus Eisen	550 770	6 851 006	7 189 172	561 592	6 880 854	8 087 882	290 263	3 747 394
722	Draht aus Eisen	150 589	2 273 154	2 648 762	127 239	1 725 492	2 141 565	65 751	937 855
723	Eisenbahnoberbaumaterial	12 990	154 946	120 112	13 348	203 056	173 969	6 900	110 512
724	Schmiedbarer Guß, Schmiedestücke	7 392	92 474	104 876	37 469	457 181	489 580	19 375	248 675
	Stangen, Bleche, Draht usw. aus:								
725	Kupfer, Kupferlegierungen	81 468	813 882	791 498	381 072	3 954 099	4 050 768	196 974	2 146 922
726	Aluminium, Aluminiumlegierungen	57 843	900 277	895 961	376 583	5 378 091	5 560 712	194 641	2 930 182
727	sonstigen unedlen Metallen	10 727	105 867	98 946	136 650	1 504 628	1 468 161	70 615	818 054
728	Edelmetallen	77	783	837	70 422	741 531	690 501	36 400	403 195
730	Edelsteine, Schmucksteine und Perlen, bearbeitet	1	23	21	31 462	509 546	503 764	16 267	278 890
731	Sonstige Vorerzeugnisse	4 603	59 572	60 242	22 234	391 441	450 533	11 479	213 667
8	Enderzeugnisse	3 146 631	38 922 957	40 240 767	61 489 645	719 938 589	708 736 918	31 781 375	391 864 387
	Strick-, Wirkwaren u.dgl. aus:								
801	Seide oder Chemiefasern	3 340	37 579	36 403	161 994	2 205 280	2 017 337	83 682	1 202 253
802	Wolle und anderen Tierhaaren	198	3 041	3 279	24 626	400 095	392 452	12 706	215 658
803	Baumwolle	2 795	35 764	42 088	121 720	1 762 084	1 979 050	62 882	962 542
	Sonstige Kleidung u.dgl. aus:								
804	Seide oder Chemiefasern	3 493	52 501	49 726	280 677	4 710 811	4 688 143	144 998	2 579 677
805	Wolle und anderen Tierhaaren	557	11 084	12 157	85 802	1 779 408	1 940 694	44 334	969 539
806	Baumwolle	2 558	36 873	38 779	146 334	2 215 716	2 402 269	75 599	1 213 080
807	Flachs, Hanf, Jute, Hartfasern u.dgl.	517	7 147	7 353	36 130	549 054	571 217	18 655	301 249
808	Hüte	125	1 658	2 963	9 945	126 457	124 351	5 127	68 648
809	Sonstige Spinnstoffwaren	27 805	283 235	286 239	299 824	3 485 869	3 485 075	154 935	1 884 458
810	Pelzwaren	27	321	311	9 238	98 424	117 758	4 774	53 178
811	Schuhe aus Leder	1 855	31 206	32 882	103 706	1 822 886	1 874 883	53 590	997 305
812	Andere Lederwaren	1 367	17 207	17 682	88 933	950 024	1 026 806	45 930	516 592
813	Papierwaren	157 402	1 873 371	1 908 047	557 701	7 213 885	7 444 371	288 222	3 930 161
814	Bücher, Karten, Noten, Bilder	85 019	752 543	874 716	601 727	6 045 993	6 202 811	311 036	3 289 027
815	Holzwaren	110 331	1 271 214	1 249 668	568 594	6 558 826	6 499 031	292 795	3 568 471
816	Kautschukwaren	67 574	832 867	828 007	690 085	8 494 696	8 564 383	356 622	4 622 696
817	Steinwaren	10 550	136 756	148 075	83 840	919 072	902 517	43 327	499 802
818	Steinzeug-, Ton-, Steingut- und Porzellanwaren	14 401	168 849	180 020	138 646	1 458 549	1 459 129	70 630	793 042
819	Glaswaren	89 211	1 080 550	1 203 311	237 619	3 067 703	3 248 439	122 744	1 670 125
820	Messerschmiedwaren	1 324	16 376	19 037	72 077	942 602	920 198	37 237	510 510
821	Werkzeuge und landwirtschaftliche Geräte	7 747	96 184	104 452	254 428	3 156 819	3 313 464	131 477	1 717 815
822	Sonstige Eisenwaren	349 607	4 479 121	5 040 779	2 154 723	25 934 153	27 518 515	1 113 546	14 112 142
823	Waren aus Kupfer und Kupferlegierungen	8 178	99 181	96 793	124 151	1 434 127	1 427 343	64 155	779 350
824	Edelmetallwaren, vergoldete und versilberte Waren	87	746	743	162 159	1 352 486	1 298 491	83 813	733 189
825	Sonstige Waren aus unedlen Metallen	72 254	827 548	835 993	797 026	9 138 012	9 320 242	411 940	4 967 430
826	Werkzeugmaschinen (einschl. Walzwerksanlagen)	38 932	424 837	466 963	1 251 442	12 967 113	13 525 541	646 814	7 063 556
827	Masch. f.d. Spinnstoff-, Leder- und Lederwarenindustrie	18 996	182 150	245 848	737 173	7 307 312	9 465 451	381 031	3 973 423
828	Landwirtschaftl. Maschinen (einschl. Ackerschleppern)	21 057	406 648	457 483	330 508	5 786 740	6 358 422	170 815	3 156 802
829	Dampflokomotiven	-	-	-	-	-	-	-	-
830	Kraftmaschinen	12 618	142 197	142 529	614 081	6 474 762	6 297 658	317 403	3 522 116
831	Pumpen, Druckluftmaschinen u.dgl.	50 047	620 846	603 631	1 533 911	18 195 635	17 880 929	792 830	9 909 524
832	Fördermittel	53 780	571 281	591 966	737 692	8 016 686	8 348 161	381 291	4 360 735
833	Papier- und Druckmaschinen	20 800	256 290	279 925	898 769	11 083 548	12 116 872	464 519	6 037 355
834	Büromaschinen	22 526	197 586	191 434	2 636 672	24 618 121	23 800 250	1 362 982	13 385 283
835	Maschinen für die Nahrungs- und Genußmittelindustrie	9 287	82 021	92 786	476 221	3 456 914	3 800 784	246 155	1 877 508
836	Sonstige Maschinen	188 440	2 138 135	2 429 270	5 421 433	60 247 948	63 542 846	2 802 185	32 796 911
841	Elektrotechnische Erzeugnisse (auch elektr. Maschinen)	261 279	2 861 487	2 860 889	11 396 054	123 858 761	119 360 149	5 890 118	67 343 117
842	Uhren	428	5 255	5 713	100 800	981 033	940 437	52 082	532 517
843	Feinmechanische und optische Erzeugnisse	15 881	172 560	179 511	2 344 882	24 179 790	22 809 086	1 211 919	13 143 788
844	Waren aus Wachs oder Fetten; Seifen	12 414	174 921	181 881	53 948	779 041	812 491	27 870	424 489
845	Waren aus Kunststoffen	120 731	1 419 578	1 455 277	1 352 714	16 254 922	16 713 388	699 114	8 843 554
846	Spielfilme und andere belichtete Filme und Platten	13	397	301	8 356	97 504	129 460	4 308	52 914
847	Phototechnische Erzeugnisse	14 174	180 443	186 055	259 020	3 299 535	3 351 567	133 874	1 796 399
848	Bleistifte und chem. Bürobedarf	22 356	274 769	290 252	82 387	974 700	1 139 945	42 566	532 039
849	Pharmazeutische Erzeugnisse (auch unzubereitet)	40 196	465 442	438 774	3 022 573	31 383 208	29 059 032	1 562 296	17 086 116
850	Kosmetische Erzeugnisse	21 975	308 188	351 759	338 565	4 053 815	4 178 941	174 997	2 207 201
851	Sonstige chemische Erzeugnisse	374 903	4 572 043	4 730 858	1 261 390	15 135 338	15 108 074	651 982	8 245 843
852	Musikinstrumente	693	6 388	6 569	51 751	489 827	487 394	26 742	265 597
853	Kinderspielzeug, Christbaumschmuck	5 732	71 593	72 216	155 635	1 641 381	1 656 397	80 410	889 968
855	Wasserfahrzeuge	44 036	540 137	290 492	373 523	4 488 158	2 720 606	193 071	2 426 522
856	Luftfahrzeuge	2 334	30 314	28 793	2 843 160	32 395 791	28 075 230	1 469 615	17 628 143
857	Kraftfahrzeuge	704 117	9 893 053	9 777 906	14 241 722	191 622 138	184 509 490	7 361 464	104 398 224
858	Fahrräder	1 077	17 715	21 981	20 840	296 016	352 647	10 771	161 213
859	Sonstige Fahrzeuge	35 377	419 097	493 064	332 468	3 945 208	4 448 831	171 857	2 151 252
869	Sonstige Enderzeugnisse	34 114	334 664	347 141	804 050	10 084 613	9 007 868	415 538	5 496 343
9	Außerdem:								
901	Rückwaren	20 106	316 485	211 375	189 009	2 309 653	2 458 352	97 703	1 261 584
902	Ersatzfzg., nicht aufgliederb. Intrahandelsergebnis und einschl. Zuschätzung für Befreiungen	1 820	29 430	38 527	3 883 706	40 188 094	11 812 787	2 007 488	21 837 434
	Insgesamt ...	21 502 550	249 934 056	259 918 864	85 091 885	984 065 101	955 169 828	43 980 207	535 547 496

Statistisches Bundesamt, Fachserie 7, R 1, 12/1999

Spezialhandel
2.4 Index der tatsächlichen Werte, des Volumens und der Durchschnittswerte nach Warengruppen
der Ernährungswirtschaft und der Gewerblichen Wirtschaft; Austauschverhältnis
1991 = 100
2.4.1 Insgesamt

Jahr Monat	Einfuhr												
	Ins- gesamt ¹⁾	Ernährungswirtschaft					Gewerbliche Wirtschaft						
		zu- sammen	Lebende Tiere	Nahrungsmittel		Genuß- mittel	zu- sammen	Roh- stoffe	Halb- waren	Fertigwaren			
				tieri- schen	pflanz- lichen					zu- sammen	Vor- erzeugnisse	End- erzeugnisse	
Index der tatsächlichen Werte													
1997 MD ²⁾	119,9	110,1	93,5	111,4	104,1	136,0	113,7	105,7	111,2	114,7	105,9	116,7	
1998 MD ²⁾	128,6	114,2	102,6	112,9	109,2	140,0	124,9	88,9	105,5	130,4	117,1	133,3	
1999 MD ²⁾	132,5	101,8	82,9	95,5	97,9	133,8	123,4	101,2	90,7	129,8	104,3	135,4	
1998 ²⁾													
Dezember	131,6	119,8	102,4	120,9	109,9	163,2	126,6	76,7	101,0	134,1	111,4	139,0	
1999 ²⁾													
Januar	112,5	98,3	61,2	101,7	92,8	118,9	103,9	70,6	84,7	109,2	84,7	114,6	
Februar	119,6	88,5	59,7	79,5	87,6	113,4	112,4	69,1	81,0	120,2	99,7	124,8	
März	135,2	100,1	88,9	94,1	94,8	137,1	127,4	75,5	85,6	137,4	104,0	144,7	
April	129,3	100,3	64,0	89,3	100,7	124,1	121,2	85,1	91,2	128,2	106,4	133,0	
Mai	131,3	102,6	71,5	90,7	102,5	129,5	121,3	91,5	86,0	128,5	104,1	133,9	
Juni	135,8	111,0	81,6	99,9	112,3	130,2	125,0	84,5	93,2	132,7	106,5	138,4	
Juli	133,6	106,3	86,6	88,5	105,1	149,4	124,0	120,5	88,9	129,2	104,9	134,6	
August	127,7	100,6	91,5	92,6	97,1	133,6	118,5	103,4	86,2	124,2	105,9	128,2	
September	134,0	94,5	92,2	87,0	90,2	129,7	126,3	121,5	88,9	131,9	97,3	139,5	
Oktober	139,7	104,4	115,1	104,0	95,7	143,8	130,4	122,0	98,5	135,6	114,7	140,2	
November	147,1	103,7	83,0	101,8	97,1	139,0	138,3	126,5	107,4	143,6	116,9	149,5	
Dezember	143,9	111,1	99,6	117,2	98,5	156,4	132,3	144,1	96,9	136,4	105,9	143,0	
Index des Volumens ³⁾													
1997 MD ²⁾	125,2	113,8	94,9	120,7	110,9	114,6	118,7	110,0	118,7	119,3	119,0	119,4	
1998 MD ²⁾	136,4	119,8	127,3	127,6	116,2	119,1	132,4	119,1	125,5	134,4	133,0	134,6	
1999 MD ²⁾	141,5	111,1	113,8	113,2	107,8	121,1	131,4	113,0	112,7	135,4	122,8	138,2	
1998 ²⁾													
Dezember	143,6	129,2	158,8	139,7	118,0	155,8	138,0	122,2	141,8	138,7	129,6	140,6	
1999 ²⁾													
Januar	124,3	104,8	92,7	117,9	98,8	106,4	115,0	114,3	114,7	115,1	98,9	118,7	
Februar	128,6	95,5	84,0	99,5	92,2	103,1	120,5	108,3	110,5	122,8	117,1	124,1	
März	145,5	108,5	126,7	113,2	103,0	122,3	136,7	109,0	118,1	141,4	123,7	145,3	
April	140,8	111,4	93,2	109,7	113,0	108,6	131,3	110,3	122,7	134,1	124,8	136,1	
Mai	141,8	114,1	103,0	112,4	116,0	109,8	130,2	113,6	112,0	134,1	124,7	136,1	
Juni	147,8	119,1	123,1	121,9	118,5	116,0	136,0	105,4	117,1	141,1	130,8	143,3	
Juli	144,1	116,7	118,6	103,0	117,5	141,0	133,4	133,2	107,4	137,1	129,8	138,7	
August	138,3	111,1	117,3	109,1	109,5	122,2	127,8	103,0	105,6	132,9	125,5	134,5	
September	139,8	103,0	116,3	101,1	101,3	113,5	131,2	116,2	104,6	136,1	112,2	141,3	
Oktober	148,1	116,7	147,6	122,3	109,4	135,6	137,6	113,4	109,7	143,4	132,7	145,7	
November	153,6	111,5	108,0	117,4	105,7	126,0	144,1	113,8	124,7	149,1	132,1	152,9	
Dezember	145,6	120,3	134,8	131,3	108,7	149,3	132,8	115,5	104,8	138,1	121,3	141,8	
Index der Durchschnittswerte ³⁾													
1997 MD ²⁾	95,8	96,7	98,5	92,3	93,8	118,7	95,9	96,1	93,6	96,1	89,0	97,7	
1998 MD ²⁾	94,3	95,3	80,6	88,5	93,9	117,5	94,3	74,6	84,0	97,1	88,0	99,0	
1999 MD ²⁾	93,6	91,7	72,9	84,4	90,8	110,4	93,9	89,5	80,5	95,8	84,9	97,9	
1998 ²⁾													
Dezember	91,6	92,7	64,5	86,5	93,1	104,7	91,8	62,8	71,2	96,7	86,0	98,9	
1999 ²⁾													
Januar	90,5	93,8	66,1	86,3	94,0	111,8	90,3	61,7	73,8	94,9	85,7	96,6	
Februar	93,0	92,7	71,1	79,9	95,0	110,0	93,3	63,8	73,3	97,9	85,1	100,6	
März	92,9	92,2	70,2	83,1	92,0	112,1	93,2	69,3	72,5	97,1	84,1	99,6	
April	91,9	90,1	68,7	81,3	89,0	114,3	92,3	77,1	74,4	95,6	85,3	97,7	
Mai	92,6	89,9	69,4	80,7	88,4	118,0	93,1	80,6	76,8	95,9	83,5	98,3	
Juni	91,9	93,2	66,3	81,9	94,8	112,2	91,9	80,1	79,6	94,0	81,4	96,6	
Juli	92,7	91,1	73,0	85,9	89,5	106,0	93,0	90,5	82,8	94,3	80,9	97,0	
August	92,4	90,6	78,0	84,9	88,7	109,3	92,7	100,4	81,6	93,5	84,4	95,3	
September	95,9	91,8	79,2	86,1	89,0	114,3	96,3	104,6	85,0	97,0	86,7	98,7	
Oktober	94,3	89,5	78,0	85,0	87,4	106,0	94,8	107,6	89,8	94,6	86,4	96,2	
November	95,8	93,0	76,8	86,8	91,9	110,3	96,0	111,1	86,1	96,3	88,5	97,8	
Dezember	98,9	92,3	73,9	89,3	90,6	104,7	99,6	124,7	92,5	98,7	87,4	100,9	

1) Rückwaren und Ersatzlieferungen sind nicht in den einzelnen Warengruppen, sondern nur in der Gesamteinfuhr enthalten. - Siehe S. 5, Abschnitt 2.5. - 2) Einschl. nicht aufgliederbares Intrahandelergebnis. - Einschl. Zuschätzung für Befreiungen. - 3) Siehe S. 5, Abschnitt 2.9.

Spezialhandel
2.4 Index der tatsächlichen Werte, des Volumens und der Durchschnittswerte nach Warengruppen
der Ernährungswirtschaft und der Gewerblichen Wirtschaft; Austauschverhältnis
1991 = 100
2.4.1 Insgesamt

Jahr Monat	Ausfuhr												Aus- tausch- verhält- nis ²⁾
	Insge- samt ¹⁾	Ernährungswirtschaft					Gewerbliche Wirtschaft						
		zu- sammen	Lebende Tiere	Nahrungsmittel		Genuß- mittel	zu- sammen	Roh- stoffe	Halb- waren	Fertigwaren			
				tieri- schen	Pflanz- lichen					zu- sammen	Vor- erzeugnisse	End- erzeugnisse	
Index der tatsächlichen Werte													
1997 MD ³⁾	133,5	122,7	82,0	104,8	135,1	139,7	130,8	95,6	127,6	131,5	126,6	132,5	.
1998 MD ³⁾	143,5	132,1	97,4	111,7	146,8	146,5	142,4	94,2	125,4	144,0	129,7	147,1	.
1999 MD ³⁾	147,8	120,8	72,2	101,3	131,9	147,4	143,1	88,4	119,8	145,2	125,7	149,4	.
1998 ³⁾													
Dezember	137,2	123,0	x	x	x	x	136,1	84,7	107,1	138,5	107,7	145,1	.
1999 ³⁾													
Januar	124,4	108,1	x	x	x	x	120,4	66,3	92,8	122,7	104,5	126,6	.
Februar	136,0	107,8	x	x	x	x	132,2	85,0	109,5	134,1	120,8	137,0	.
März	151,6	106,8	x	x	x	x	148,7	90,6	111,6	151,6	121,8	158,1	.
April	145,6	119,1	x	x	x	x	141,6	92,5	115,4	143,7	121,5	148,5	.
Mai	139,0	113,0	x	x	x	x	134,3	86,9	108,1	136,5	123,2	139,3	.
Juni	156,0	122,5	x	x	x	x	151,2	96,5	127,2	153,3	134,0	157,5	.
Juli	155,8	129,4	x	x	x	x	151,0	92,3	125,2	153,3	133,1	157,7	.
August	135,0	118,7	x	x	x	x	130,0	79,5	115,9	131,5	115,1	135,0	.
September	149,7	123,1	x	x	x	x	144,8	78,8	123,6	146,9	128,5	150,9	.
Oktober	155,6	131,5	x	x	x	x	150,2	92,2	141,3	151,4	131,3	155,8	.
November	171,5	135,5	x	x	x	x	166,0	103,8	136,7	168,5	145,3	173,5	.
Dezember	153,4	133,7	x	x	x	x	147,3	96,5	129,7	149,0	129,6	153,1	.
Index des Volumens ⁴⁾													
1997 MD ³⁾	141,5	129,3	67,9	108,7	150,2	131,8	138,7	103,9	147,9	138,6	138,6	138,6	113,0
1998 MD ³⁾	151,4	138,8	80,0	115,8	163,6	134,8	150,3	103,5	149,7	150,9	142,7	152,7	111,0
1999 MD ³⁾	157,4	130,7	62,2	109,4	149,8	142,3	152,2	98,4	157,2	152,6	145,5	154,1	111,2
1998 ³⁾													
Dezember	144,4	133,6	x	x	x	x	143,1	97,3	141,0	143,8	120,4	148,8	100,6
1999 ³⁾													
Januar	133,0	116,4	x	x	x	x	128,6	78,0	126,2	129,4	120,1	131,4	107,0
Februar	145,6	117,7	x	x	x	x	141,3	91,7	162,7	140,7	141,9	140,5	113,2
März	161,0	115,6	x	x	x	x	157,7	100,8	149,7	158,9	140,6	162,9	110,7
April	156,4	129,1	x	x	x	x	151,9	108,0	152,1	152,4	140,4	155,0	111,1
Mai	148,4	122,3	x	x	x	x	143,0	93,8	153,9	143,0	143,4	142,9	104,7
Juni	167,2	130,9	x	x	x	x	161,9	106,7	176,1	161,8	154,3	163,4	113,1
Juli	165,3	140,4	x	x	x	x	160,0	102,9	176,2	159,8	153,9	161,1	114,7
August	142,8	128,0	x	x	x	x	137,4	89,1	141,5	137,8	136,2	138,2	103,3
September	161,3	134,7	x	x	x	x	155,6	93,2	163,1	156,0	148,2	157,7	115,4
Oktober	167,8	143,5	x	x	x	x	161,8	98,1	178,3	161,6	152,4	163,6	113,3
November	180,5	145,8	x	x	x	x	174,4	114,2	159,2	176,1	164,8	178,5	117,5
Dezember	159,3	143,9	x	x	x	x	152,6	104,5	146,8	153,6	149,6	154,4	109,4
Index der Durchschnittswerte ⁴⁾													
1997 MD ³⁾	94,3	94,9	120,8	96,4	89,9	106,1	94,3	92,0	86,2	94,9	91,3	95,6	98,4
1998 MD ³⁾	94,8	95,2	121,7	96,4	89,7	108,7	94,7	91,0	83,8	95,4	90,9	96,3	100,5
1999 MD ³⁾	93,9	92,4	116,1	92,6	88,0	103,6	94,0	89,8	76,2	95,2	86,4	96,9	100,3
1998 ³⁾													
Dezember	95,0	92,1	x	x	x	x	95,2	87,1	76,0	96,3	89,4	97,5	103,7
1999 ³⁾													
Januar	93,5	92,9	x	x	x	x	93,6	84,9	73,5	94,8	87,0	96,4	103,3
Februar	93,4	91,6	x	x	x	x	93,5	92,7	67,3	95,3	85,1	97,5	100,4
März	94,2	92,5	x	x	x	x	94,3	89,8	74,6	95,4	86,7	97,0	101,4
April	93,1	92,2	x	x	x	x	93,2	85,7	75,8	94,3	86,6	95,8	101,3
Mai	93,7	92,5	x	x	x	x	93,9	92,7	70,2	95,4	85,9	97,5	101,2
Juni	93,3	93,6	x	x	x	x	93,4	90,4	72,2	94,7	86,8	96,4	101,5
Juli	94,2	92,2	x	x	x	x	94,4	89,7	71,1	95,9	86,5	97,9	101,6
August	94,5	92,7	x	x	x	x	94,6	89,3	81,9	95,4	84,5	97,7	102,3
September	92,8	91,4	x	x	x	x	93,0	84,5	75,8	94,2	86,7	95,7	96,8
Oktober	92,7	91,6	x	x	x	x	92,8	94,0	79,2	93,7	86,2	95,2	98,3
November	95,0	92,9	x	x	x	x	95,2	90,9	85,9	95,7	88,2	97,2	99,2
Dezember	96,3	92,9	x	x	x	x	96,5	92,3	88,4	97,0	86,6	99,2	97,4

1) Rückwaren und Ersatzlieferungen sind nicht in den einzelnen Warengruppen, sondern nur in der Gesamtausfuhr enthalten. - Siehe S. 5, Abschnitt 2.5. - 2) Index der Ausfuhr in % des Index der Einfuhr. - 3) Einschl. nicht aufgliederbares Intrahandelergebnis. - Einschl. Zuschätzung für Befreiungen. - 4) Siehe S. 5, Abschnitt 2.9.

Spezialhandel
2.4 Index der tatsächlichen Werte, des Volumens und der Durchschnittswerte nach Warengruppen
der Ernährungswirtschaft und der Gewerblichen Wirtschaft; Austauschverhältnis
1991 = 100
2.4.2 EU-Länder *)

Jahr Monat	Einfuhr												
	Ins- gesamt ¹⁾	Ernährungswirtschaft					Gewerbliche Wirtschaft						
		zu- sammen	Lebende Tiere	Nahrungsmittel		Genuß- mittel	zu- sammen	Roh- stoffe	Halb- waren	Fertigwaren			
				tieri- schen	pflanz- lichen					zu- sammen	Vor- erzeugnisse	End- erzeugnisse	
Index der tatsächlichen Werte													
1997 MD	111,4	102,8	92,4	105,2	99,8	113,2	100,1	104,7	102,7	99,7	99,9	99,6	
1998 MD	117,7	108,0	103,0	102,9	107,9	123,9	110,2	96,7	95,3	112,5	108,7	113,5	
1999 MD	118,2	94,3	82,3	83,6	94,6	124,1	100,4	82,8	77,5	103,9	91,9	107,1	
1998													
Dezember	118,5	109,5	99,9	100,8	103,5	168,5	109,4	80,3	96,4	111,9	106,5	113,3	
1999													
Januar	100,9	95,0	55,7	91,5	91,8	127,4	84,9	55,6	74,3	87,1	69,5	91,7	
Februar	106,6	80,3	54,7	68,9	82,7	102,4	92,3	69,6	73,3	95,4	89,1	97,1	
März	119,3	94,8	83,1	82,5	94,9	130,8	103,4	50,4	71,8	109,0	90,5	113,8	
April	115,1	91,0	56,6	78,7	96,1	102,8	99,4	64,4	82,1	102,7	96,2	104,4	
Mai	125,4	98,0	68,1	79,4	104,6	118,5	107,1	76,0	75,7	112,1	95,0	116,5	
Juni	135,8	111,0	81,6	99,9	112,3	130,2	125,0	84,5	93,2	132,7	106,5	138,4	
Juli	119,5	97,3	85,3	77,1	103,2	124,3	100,7	119,4	70,1	104,2	93,2	107,0	
August	116,2	97,3	93,6	86,7	97,3	127,4	97,6	49,7	78,2	101,5	99,6	101,9	
September	113,6	80,6	93,5	69,2	81,7	105,4	97,8	126,4	76,3	99,8	80,0	105,0	
Oktober	123,3	97,6	124,5	93,0	92,5	136,1	104,3	102,9	85,4	106,9	104,4	107,5	
November	129,6	91,6	83,0	84,1	89,1	127,8	111,7	73,5	93,0	115,3	100,8	119,0	
Dezember	124,2	103,8	106,0	100,5	94,4	164,0	100,8	122,3	69,7	104,3	91,2	107,8	
Index des Volumens ²⁾													
1997 MD	118,7	112,2	93,9	109,6	113,1	117,3	106,3	109,1	109,2	105,9	113,9	103,8	
1998 MD	127,0	119,2	133,3	114,2	120,7	123,9	118,3	124,1	113,9	118,7	127,3	116,5	
1999 MD	127,3	106,5	118,0	96,3	108,9	120,9	107,2	93,8	95,1	109,2	112,1	108,5	
1998													
Dezember	131,9	122,3	170,6	114,2	115,9	175,7	121,5	118,8	135,3	119,8	126,2	118,1	
1999													
Januar	111,3	101,4	88,6	102,2	98,2	118,2	93,5	81,9	103,0	92,6	83,5	95,0	
Februar	114,0	89,4	83,9	82,4	90,9	101,9	97,5	105,6	102,2	96,7	107,5	93,9	
März	127,1	105,4	129,1	95,0	106,6	125,8	108,6	65,2	103,7	110,5	110,3	110,5	
April	127,2	105,4	88,4	91,5	114,8	95,8	108,8	89,1	110,8	109,1	115,5	107,5	
Mai	135,8	111,2	102,7	93,5	121,3	107,5	114,7	90,4	97,3	117,7	118,2	117,5	
Juni	147,8	119,1	123,1	121,9	118,5	116,0	136,0	105,4	117,1	141,1	130,8	143,3	
Juli	129,7	112,8	119,1	88,8	121,3	133,5	108,1	126,2	81,2	111,1	121,6	108,4	
August	130,0	111,4	123,7	100,8	114,1	125,3	109,3	56,2	91,4	113,2	122,8	110,6	
September	118,9	92,2	121,6	78,7	97,1	100,7	101,0	125,9	86,7	102,1	95,7	103,8	
Oktober	132,2	114,7	164,3	107,4	113,9	134,5	110,6	97,4	94,0	113,1	124,1	110,2	
November	135,7	102,7	113,1	95,0	103,3	120,0	115,9	75,6	100,2	119,1	116,7	119,8	
Dezember	125,8	115,7	150,9	111,0	107,7	168,9	100,4	106,2	72,0	104,0	108,5	102,8	
Index der Durchschnittswerte ²⁾													
1997 MD	93,8	91,5	98,5	96,0	88,2	96,5	94,2	96,0	94,0	94,1	87,7	96,0	
1998 MD	92,7	90,6	77,2	90,1	89,4	100,0	93,1	77,9	83,6	94,7	85,4	97,4	
1999 MD	92,9	88,5	69,7	86,8	86,9	102,6	93,6	88,2	81,6	95,1	82,0	98,7	
1998													
Dezember	89,8	89,5	58,5	88,3	89,4	95,9	90,0	67,6	71,2	93,4	84,4	96,0	
1999													
Januar	90,7	93,7	62,8	89,6	93,4	107,8	90,7	67,9	72,1	94,0	83,2	96,5	
Februar	93,5	89,8	65,1	83,6	91,0	100,5	94,7	66,0	71,8	98,7	82,9	103,4	
März	93,9	89,9	64,3	86,9	89,0	104,0	95,2	77,4	69,3	98,7	82,0	103,0	
April	90,5	86,4	64,1	86,0	83,7	107,3	91,4	72,2	74,1	94,1	83,3	97,1	
Mai	92,4	88,1	66,3	84,9	86,3	110,2	93,3	84,1	77,8	95,2	80,4	99,1	
Juni	91,9	93,2	66,3	81,9	94,8	112,2	91,9	80,1	79,6	94,0	81,4	96,6	
Juli	92,2	86,3	71,6	86,8	85,1	93,1	93,1	94,6	86,3	93,8	76,7	98,8	
August	89,4	87,3	75,6	86,0	85,3	101,7	89,3	88,4	85,5	89,7	81,1	92,2	
September	95,6	87,4	76,9	87,9	84,1	104,6	96,9	100,4	88,1	97,7	83,6	101,1	
Oktober	93,2	85,1	75,8	86,6	81,2	101,2	94,4	105,6	90,9	94,5	84,1	97,5	
November	95,5	89,2	73,4	88,5	86,3	106,5	96,4	97,2	92,8	96,8	86,4	99,4	
Dezember	98,7	89,7	70,2	90,5	87,7	97,1	100,4	115,2	96,7	100,3	84,1	104,8	

*) Ursprungsländer (ohne Schweden, Finnland und Österreich).

1) Rückwaren und Ersatzlieferungen sind nicht in den einzelnen Warengruppen, sondern nur in der Gesamteinfuhr enthalten. - Siehe S. 5, Abschnitt 2.5. - 2) Siehe S. 5, Abschnitt 2.9.

Spezialhandel
2.4 Index der tatsächlichen Werte, des Volumens und der Durchschnittswerte nach Warengruppen
der Ernährungswirtschaft und der Gewerblichen Wirtschaft; Austauschverhältnis
1991 = 100
2.4.2 EU-Länder *)

Jahr Monat	Ausfuhr												Aus- tausch- verhält- nis ²⁾
	Insgesamt ¹⁾	Ernährungswirtschaft					Gewerbliche Wirtschaft						
		zu- sammen	Lebende Tiere	Nahrungsmittel		Genuß- mittel	zu- sammen	Roh- stoffe	Halb- waren	Fertigwaren			
				tieri- schen Ursprungs	Pflanz- lichen					zu- sammen	Vor- erzeugnisse	End- erzeugnisse	
Index der tatsächlichen Werte													
1997 MD	116,1	110,1	70,8	104,0	118,1	115,0	111,6	85,5	125,6	111,1	112,1	110,8	.
1998 MD	126,8	121,2	86,5	114,4	131,0	121,3	124,8	80,7	124,4	125,5	117,3	127,4	.
1999 MD	131,5	109,3	53,1	99,5	117,4	130,0	123,5	68,9	110,9	125,1	110,6	128,5	.
1998													
Dezember	118,7	116,4	x	x	x	x	116,2	73,8	98,2	118,0	91,7	124,1	.
1999													
Januar	116,3	101,9	x	x	x	x	109,9	50,5	87,4	112,2	94,9	116,2	.
Februar	127,7	97,8	x	x	x	x	121,3	69,0	108,7	122,9	117,7	124,1	.
März	131,6	92,8	x	x	x	x	126,1	66,1	102,1	128,5	102,0	134,6	.
April	131,4	112,9	x	x	x	x	124,2	70,8	108,5	126,1	107,1	130,4	.
Mai	127,6	103,6	x	x	x	x	119,7	73,3	105,7	121,3	110,8	123,8	.
Juni	141,2	112,7	x	x	x	x	132,8	75,5	115,0	134,8	117,7	138,7	.
Juli	132,1	118,9	x	x	x	x	123,2	70,4	115,0	124,6	114,4	126,9	.
August	119,7	110,2	x	x	x	x	111,3	64,7	109,1	112,1	100,5	114,8	.
September	132,0	103,8	x	x	x	x	124,1	58,6	107,6	126,1	108,6	130,2	.
Oktober	136,3	118,8	x	x	x	x	127,0	73,2	131,6	127,6	114,4	130,6	.
November	154,3	122,2	x	x	x	x	144,0	84,2	129,4	145,9	128,8	149,8	.
Dezember	128,4	115,9	x	x	x	x	118,2	70,7	111,2	119,3	110,5	121,4	.
Index des Volumens ³⁾													
1997 MD	122,0	119,5	64,3	110,1	137,7	107,4	116,8	92,4	143,9	115,4	124,6	113,3	102,8
1998 MD	132,8	131,3	78,6	121,6	151,5	113,1	130,3	87,9	145,0	130,0	130,7	129,8	104,6
1999 MD	141,4	121,3	54,2	109,0	136,7	130,1	132,4	75,1	149,7	132,2	131,0	132,5	111,1
1998													
Dezember	125,4	131,4	x	x	x	x	122,1	82,4	124,4	122,5	104,7	126,6	95,1
1999													
Januar	123,8	111,7	x	x	x	x	116,5	57,8	109,5	117,9	110,7	119,5	111,2
Februar	137,3	108,7	x	x	x	x	130,2	73,9	162,1	129,0	142,3	125,9	120,4
März	139,2	101,8	x	x	x	x	133,0	71,5	131,7	134,0	120,4	137,2	109,5
April	142,1	124,9	x	x	x	x	133,9	80,7	135,8	134,6	127,8	136,2	111,7
Mai	137,8	115,4	x	x	x	x	128,9	78,4	156,2	127,9	132,5	126,8	101,5
Juni	154,3	122,4	x	x	x	x	145,3	81,8	175,2	144,4	139,1	145,6	110,2
Juli	144,3	133,0	x	x	x	x	134,6	79,5	185,4	132,2	136,2	131,3	111,3
August	128,0	121,9	x	x	x	x	118,7	67,7	133,4	118,6	121,7	117,8	98,5
September	142,0	115,7	x	x	x	x	132,8	66,2	158,8	132,1	127,8	133,1	119,4
Oktober	148,3	134,8	x	x	x	x	137,9	77,5	163,1	137,2	135,9	137,5	112,2
November	163,0	135,9	x	x	x	x	152,5	90,0	154,3	153,3	147,7	154,6	120,1
Dezember	136,2	129,5	x	x	x	x	125,1	75,9	130,9	125,4	130,3	124,3	108,3
Index der Durchschnittswerte ³⁾													
1997 MD	95,2	92,1	110,0	94,5	85,8	107,1	95,6	92,5	87,3	96,3	90,0	97,8	101,5
1998 MD	95,5	92,3	110,0	94,0	86,5	107,2	95,8	91,7	85,8	96,5	89,7	98,1	103,0
1999 MD	93,0	90,1	98,0	91,2	85,9	99,9	93,2	91,8	74,1	93,2	84,4	97,0	100,1
1998													
Dezember	94,7	88,6	x	x	x	x	95,2	89,6	78,9	96,3	87,6	98,0	105,5
1999													
Januar	94,0	91,3	x	x	x	x	94,3	87,3	79,8	95,2	85,7	97,2	103,6
Februar	93,0	89,9	x	x	x	x	93,2	93,3	67,1	95,3	82,7	98,6	99,5
März	94,5	91,2	x	x	x	x	94,8	92,4	77,5	95,9	84,7	98,2	100,6
April	92,5	90,4	x	x	x	x	92,8	87,6	79,8	93,7	83,8	95,8	102,2
Mai	92,6	89,7	x	x	x	x	92,9	93,5	67,7	94,9	83,7	97,6	100,2
Juni	91,5	92,1	x	x	x	x	91,4	92,2	65,6	93,4	84,6	95,3	102,6
Juli	91,5	89,4	x	x	x	x	91,5	88,6	62,0	94,2	84,0	96,7	99,2
August	93,5	90,4	x	x	x	x	93,7	95,6	81,8	94,6	82,6	97,4	104,6
September	92,9	89,7	x	x	x	x	93,5	88,5	67,8	95,5	85,0	97,8	97,2
Oktober	91,9	88,1	x	x	x	x	92,1	94,5	80,7	93,0	84,2	95,0	98,6
November	94,1	89,9	x	x	x	x	94,5	93,6	83,9	95,2	87,2	96,9	98,5
Dezember	94,3	89,5	x	x	x	x	94,5	93,2	85,0	95,1	84,8	97,6	95,5

*) Bestimmungsländer (ohne Schweden, Finnland und Österreich).

1) Rückwaren und Ersatzlieferungen sind nicht in den einzelnen Warengruppen, sondern nur in der Gesamtausfuhr enthalten. - Siehe S. 5, Abschnitt 2.5. - 2) Index der Ausfuhr in % des Index der Einfuhr. - 3) Siehe S. 5, Abschnitt 2.9

Spezialhandel
2.4 Index der tatsächlichen Werte, des Volumens und der Durchschnittswerte nach Warengruppen
der Ernährungswirtschaft und der Gewerblichen Wirtschaft; Austauschverhältnis
1991 = 100
2.4.3 Drittländer *)

Jahr Monat	Einfuhr											
	Ins- gesamt ¹⁾	Ernährungswirtschaft					Gewerbliche Wirtschaft					
		zu- sammen	Lebende Tiere	Nahrungsmittel		Genuß- mittel	zu- sammen	Roh- stoffe	Halb- waren	Fertigwaren		
				tieri- schen	pflanz- lichen					zu- sammen	Vor- erzeugnisse	End- erzeugnisse
Index der tatsächlichen Werte												
1997 MD	129,2	124,7	97,7	130,0	112,1	162,4	127,5	105,9	119,3	131,7	115,2	134,5
1998 MD	140,5	126,4	101,2	142,8	111,7	158,5	139,8	87,1	115,3	150,6	130,2	154,1
1999 MD	147,9	116,7	85,3	131,1	104,0	144,9	146,7	105,5	103,4	158,9	123,8	165,0
1998												
Dezember	145,8	140,2	112,9	181,1	122,0	157,2	144,1	75,9	105,5	159,0	119,2	166,0
1999												
Januar	124,9	104,9	83,6	132,4	94,9	109,1	123,2	74,1	94,7	134,1	108,8	138,5
Februar	133,8	105,0	79,9	111,4	96,8	126,1	132,9	69,0	88,4	148,2	116,2	153,7
März	152,3	110,6	112,3	128,8	94,5	144,3	151,8	81,4	98,8	169,3	125,4	177,0
April	144,7	118,7	93,9	121,0	109,3	148,6	143,2	90,0	100,0	156,9	122,3	162,9
Mai	137,8	111,7	84,9	124,6	98,6	142,2	135,6	95,2	95,9	147,1	118,5	152,1
Juni	147,7	124,7	72,8	122,7	121,4	139,7	145,3	84,7	105,5	159,5	128,2	164,9
Juli	148,9	124,2	91,9	122,9	108,8	178,3	147,6	120,8	106,9	157,4	123,5	163,4
August	140,3	107,4	83,3	110,2	96,8	140,7	139,6	116,1	93,9	149,7	115,9	155,6
September	156,0	122,3	86,6	140,6	106,2	157,7	155,2	120,3	101,0	168,1	124,7	175,7
Oktober	157,4	117,8	77,1	136,8	101,7	152,6	156,9	126,5	111,1	167,9	130,9	174,4
November	166,1	127,8	82,8	154,7	112,2	151,9	165,3	139,0	121,3	175,6	142,2	181,4
Dezember	165,3	125,7	73,9	167,4	106,1	147,6	164,2	149,2	123,1	172,4	129,1	180,0
Index des Volumens ²⁾												
1997 MD	132,2	117,0	98,9	153,9	106,8	111,6	131,2	110,3	127,9	134,5	126,9	135,8
1998 MD	146,6	120,8	103,0	167,7	107,8	113,6	146,6	117,9	136,7	151,9	142,0	153,7
1999 MD	156,9	120,2	96,7	163,8	105,7	121,4	155,8	117,5	129,6	164,9	139,7	169,3
1998												
Dezember	156,2	142,9	111,3	216,2	122,1	133,0	154,7	123,0	148,1	159,9	135,0	164,3
1999												
Januar	138,5	111,7	109,2	164,8	99,9	92,9	136,8	122,0	126,0	140,4	123,2	143,4
Februar	144,4	107,5	84,1	150,6	94,6	104,4	143,7	109,0	118,5	152,2	132,2	155,7
März	165,3	114,8	116,7	168,0	96,3	118,3	165,1	119,3	132,0	176,3	144,7	181,8
April	155,5	123,2	112,9	164,5	109,8	123,3	154,0	115,3	134,1	162,2	139,3	166,2
Mai	148,3	119,7	104,2	169,0	106,0	112,3	146,0	119,1	126,2	152,6	134,9	155,6
Juni	156,2	126,0	92,2	157,4	120,0	112,9	153,9	105,2	135,3	163,2	147,4	166,0
Juli	159,8	124,5	116,8	145,8	110,2	149,6	159,1	134,8	132,6	166,3	142,7	170,4
August	147,3	110,7	91,4	133,9	100,9	118,6	146,6	114,1	119,4	155,1	129,8	159,5
September	162,4	124,5	95,2	168,4	109,2	128,2	161,8	113,9	121,8	174,3	138,3	180,5
Oktober	165,3	120,6	80,1	167,1	100,9	136,9	164,9	117,1	124,9	177,4	146,3	182,8
November	173,1	129,1	87,4	184,2	110,3	133,0	172,6	122,9	148,3	182,9	156,3	187,5
Dezember	167,0	129,7	70,1	192,2	110,7	126,9	165,6	117,7	136,3	176,5	141,4	182,6
Index der Durchschnittswerte ²⁾												
1997 MD	97,8	106,6	98,8	84,5	105,0	145,5	97,2	96,1	93,3	97,9	90,8	99,1
1998 MD	95,8	104,6	98,2	85,1	103,6	139,5	95,4	73,8	84,3	99,1	91,7	100,3
1999 MD	94,3	97,2	88,2	80,0	98,3	119,3	94,2	89,8	79,8	96,3	88,6	97,4
1998												
Dezember	93,3	98,1	101,4	83,8	99,9	118,2	93,1	61,7	71,2	99,4	88,3	101,0
1999												
Januar	90,2	94,0	76,6	80,4	95,0	117,5	90,1	60,7	75,2	95,5	88,3	96,6
Februar	92,7	97,6	95,1	73,9	102,4	120,8	92,4	63,3	74,6	97,3	87,9	98,7
März	92,1	96,3	96,2	76,7	98,2	122,0	92,0	68,2	74,9	96,1	86,6	97,4
April	93,1	96,4	83,2	73,5	99,6	120,5	93,0	78,0	74,6	96,7	87,8	98,0
Mai	92,9	93,3	81,5	73,7	93,1	126,6	92,9	79,9	76,0	96,4	87,8	97,7
Juni	94,6	99,0	78,9	77,9	101,2	123,7	94,4	80,5	78,0	97,7	87,0	99,4
Juli	93,2	99,7	78,7	84,3	98,7	119,2	92,8	89,6	80,7	94,7	86,5	95,8
August	95,2	97,0	91,2	82,3	95,9	118,6	95,3	101,8	78,7	96,6	89,3	97,6
September	96,0	98,3	91,0	83,5	97,2	123,0	95,9	105,7	82,9	96,5	90,2	97,3
Oktober	95,2	97,7	96,3	81,9	100,8	111,4	95,1	108,0	89,0	94,7	89,4	95,4
November	96,0	99,0	94,7	84,0	101,8	114,2	95,8	113,1	81,8	96,0	90,9	96,7
Dezember	99,0	97,0	105,5	87,1	95,9	116,4	99,1	126,8	90,3	97,7	91,3	98,6

*) Ursprungsländer (einschl. Schweden, Finnland, Österreich, Polargebiete, Schiffs- und Luftfahrzeugbedarf und Nicht ermittelte Länder und Gebiete).

1) Rückwaren und Ersatzlieferungen sind nicht in den einzelnen Warengruppen, sondern nur in der Gesamteinfuhr enthalten. - Siehe S. 5, Abschnitt 2.5. - 2) Siehe S. 5, Abschnitt 2.9.

Spezialhandel

2.4 Index der tatsächlichen Werte, des Volumens und der Durchschnittswerte nach Warengruppen der Ernährungswirtschaft und der Gewerblichen Wirtschaft; Austauschverhältnis

1991 = 100

2.4.3 Drittländer *)

Jahr Monat	Ausfuhr												Aus- tausch- verhält- nis ²⁾
	Insge- samt ¹⁾	Ernährungswirtschaft					Gewerbliche Wirtschaft						
		zu- sammen	Lebende Tiere	Nahrungsmittel		Genuß- mittel	zu- sammen	Roh- stoffe	Halb- waren	Fertigwaren			
				tier- schen Ursprungs	Pflanz- lichen					zu- sammen	Vor- erzeugnisse	End- erzeugnisse	
Index der tatsächlichen Werte													
1997 MD	153,8	150,3	118,3	107,2	165,6	182,8	152,8	112,8	130,3	154,3	144,8	156,2	.
1998 MD	163,0	156,0	132,6	103,7	175,3	190,6	162,4	117,1	126,7	164,8	145,2	168,7	.
1999 MD	167,0	145,9	133,4	106,9	158,0	177,7	165,5	121,5	131,8	167,7	144,7	172,3	.
1998													
Dezember	158,9	137,4	x	x	x	x	158,8	103,2	119,4	161,4	127,8	168,2	.
1999													
Januar	134,0	121,6	x	x	x	x	132,4	93,1	100,2	134,5	116,6	138,1	.
Februar	145,8	129,8	x	x	x	x	144,5	112,2	110,6	146,6	124,8	151,0	.
März	175,2	137,5	x	x	x	x	174,5	132,0	124,7	177,6	146,8	183,7	.
April	162,2	132,6	x	x	x	x	161,3	129,5	124,9	163,6	139,7	168,3	.
Mai	152,5	133,8	x	x	x	x	150,9	110,0	111,4	153,4	138,7	156,3	.
Juni	173,5	143,9	x	x	x	x	172,2	132,1	143,9	174,1	154,4	178,0	.
Juli	183,7	152,3	x	x	x	x	182,7	129,5	139,2	185,5	156,6	191,3	.
August	152,9	137,3	x	x	x	x	151,4	104,7	125,2	153,2	133,4	157,2	.
September	170,7	165,4	x	x	x	x	168,4	113,1	145,4	170,2	153,5	173,5	.
Oktober	178,4	159,3	x	x	x	x	176,5	124,5	154,6	178,2	152,5	183,3	.
November	192,7	164,5	x	x	x	x	191,0	137,1	146,6	193,9	166,0	199,4	.
Dezember	182,8	172,8	x	x	x	x	180,4	140,3	155,1	182,2	153,6	187,9	.
Index des Volumens ³⁾													
1997 MD	164,5	150,7	79,5	104,8	172,7	174,2	163,7	123,5	153,4	164,6	156,2	166,3	124,4
1998 MD	173,3	155,2	84,6	98,3	185,4	172,6	173,1	130,0	156,0	174,4	157,7	177,7	118,2
1999 MD	176,3	151,2	87,7	110,6	173,5	163,6	174,7	138,1	167,4	175,5	163,6	177,8	112,4
1998													
Dezember	166,8	138,4	x	x	x	x	167,0	122,7	163,6	167,6	140,3	173,0	106,8
1999													
Januar	143,9	126,7	x	x	x	x	142,3	112,4	149,1	142,3	131,9	144,4	103,9
Februar	155,4	137,4	x	x	x	x	154,1	121,9	163,6	153,9	141,4	156,4	107,6
März	186,6	145,7	x	x	x	x	185,9	150,6	174,4	186,9	165,9	191,1	112,9
April	173,3	138,4	x	x	x	x	172,3	154,3	174,4	172,4	156,3	175,6	111,4
Mai	160,8	137,2	x	x	x	x	159,1	119,9	150,7	160,0	157,0	160,6	108,4
Juni	182,3	149,5	x	x	x	x	180,9	149,0	177,3	181,4	173,5	183,0	116,7
Juli	190,2	156,5	x	x	x	x	189,0	142,6	163,7	190,8	176,3	193,7	119,0
August	160,3	141,3	x	x	x	x	158,7	125,4	152,5	159,4	154,3	160,4	108,8
September	184,1	176,2	x	x	x	x	181,7	139,1	169,1	182,8	173,8	184,6	113,4
Oktober	190,7	162,5	x	x	x	x	188,9	133,0	199,2	189,0	173,0	192,2	115,4
November	201,1	167,6	x	x	x	x	199,4	155,4	165,8	201,6	186,2	204,7	116,2
Dezember	186,4	175,4	x	x	x	x	184,0	153,2	168,4	185,1	173,8	187,4	111,6
Index der Durchschnittswerte ³⁾													
1997 MD	93,5	99,8	148,8	102,3	95,9	104,9	93,3	91,3	84,9	93,8	92,7	94,0	95,6
1998 MD	94,1	100,5	156,8	105,5	94,5	110,4	93,9	90,1	81,2	94,5	92,1	94,9	98,2
1999 MD	94,8	96,5	152,2	96,6	91,1	108,7	94,7	88,0	78,8	95,6	88,4	96,9	100,5
1998													
Dezember	95,2	99,3	x	x	x	x	95,1	84,1	73,0	96,3	91,1	97,2	102,0
1999													
Januar	93,1	95,9	x	x	x	x	94,5	82,8	67,2	94,5	88,3	95,6	103,2
Februar	93,8	94,5	x	x	x	x	93,8	82,1	67,6	95,3	88,2	96,5	101,2
März	93,9	94,4	x	x	x	x	93,9	87,7	71,5	95,0	88,5	96,1	102,0
April	93,6	95,8	x	x	x	x	93,6	83,9	71,6	94,9	89,4	95,8	100,5
Mai	94,8	97,5	x	x	x	x	94,8	91,7	73,9	95,9	88,3	97,4	102,0
Juni	95,2	96,2	x	x	x	x	95,2	88,7	81,2	96,0	89,0	97,3	100,6
Juli	96,6	97,3	x	x	x	x	96,7	90,8	85,0	97,2	88,9	98,7	103,6
August	95,4	97,2	x	x	x	x	95,3	83,5	82,1	96,1	86,4	98,0	100,2
September	92,7	93,9	x	x	x	x	92,7	81,3	86,0	93,1	88,3	94,0	96,6
Oktober	93,5	98,0	x	x	x	x	93,4	93,6	77,6	94,3	88,2	95,4	98,2
November	95,8	98,1	x	x	x	x	95,8	88,2	88,4	96,2	89,1	97,4	99,8
Dezember	98,0	98,5	x	x	x	x	98,1	91,5	92,1	98,4	88,4	100,3	99,0

*) Bestimmungsländer (einschl. Schweden, Finnland, Österreich, Polargebiete, Schiffs- und Luftfahrzeugbedarf und Nicht ermittelte Länder und Gebiete).

1) Rückwaren und Ersatzlieferungen sind nicht in den einzelnen Warengruppen, sondern nur in der Gesamtausfuhr enthalten. - Siehe S. 5, Abschnitt 2.5. - 2) Index der Ausfuhr in % des Index der Einfuhr. - 3) Siehe S. 5, Abschnitt 2.9

Spezialhandel
3. Index der tatsächlichen Werte, des Volumens und der
Durchschnittswerte nach Teilen des SITC-Rev. 3 *)
Einfuhr nach Ländergruppen
1991 = 100
3.1 Insgesamt

Jahr Monat	SITC-Teil										
	Ins- gesamt	0 Nahrungs- mittel und lebende Tiere	1 Getränke und Tabak	2 Rohstoffe (ausgen. Nahrungsm. u. mineral. Brennstoffe)	3 Mineral. Brennstoffe, Schmier- mittel usw.	4 Tierische und pflanz- liche Öle, Fette und Wachse	5 Chemische Erzeug- nisse a.n.g.	6 Bearbeitete Waren vor- nach Be- schaffenheit gegliedert	7 Maschinen- bau-u.elek- trotechn. Erz. u. Fahrzeuge	8 Verschie- dene Fertigwaren	9 Waren und -verkehrs- vorgänge, a.n. erfaßt
Index der tatsächlichen Werte											
1997 MD ¹⁾	119,9	109,7	113,9	108,9	108,2	142,5	126,1	107,5	118,1	108,6	x
1998 MD ¹⁾	128,6	111,9	127,4	112,0	86,5	153,5	147,3	117,9	137,4	115,3	x
1999 MD ¹⁾	132,5	98,2	133,8	98,3	90,6	134,8	140,5	108,5	143,4	111,5	x
1998 ¹⁾											
Dezember	131,6	113,4	168,7	105,5	85,1	153,9	135,4	110,9	147,6	119,9	x
1999 ¹⁾											
Januar	112,5	94,3	123,9	91,6	72,5	94,0	104,4	91,9	120,3	101,4	x
Februar	119,6	86,8	110,8	83,3	67,2	134,9	143,9	100,9	126,2	105,6	x
März	135,2	96,8	138,3	93,0	69,1	116,8	158,8	106,5	153,7	114,3	x
April	129,3	96,3	110,6	100,5	80,8	134,9	133,4	109,0	143,5	105,3	x
Mai	131,3	99,9	130,3	94,8	82,4	108,9	140,7	107,9	146,0	99,7	x
Juni	135,8	105,5	132,2	114,1	75,2	151,2	137,6	112,1	149,9	108,6	x
Juli	133,6	102,6	143,9	110,9	93,5	142,4	151,0	109,2	137,4	114,5	x
August	127,7	99,7	133,6	91,2	88,8	143,7	159,6	99,3	127,8	113,8	x
September	134,0	92,0	125,1	95,9	100,7	127,1	130,0	104,7	147,6	120,4	x
Oktober	139,7	99,6	148,7	95,5	113,1	155,5	139,7	113,5	150,9	115,7	x
November	147,1	100,5	141,0	107,1	119,8	160,8	150,4	117,6	160,8	121,1	x
Dezember	143,9	104,9	166,9	102,3	124,2	147,9	137,0	105,6	156,6	117,0	x
Index des Volumens											
1997 MD ¹⁾	125,2	113,9	114,6	119,5	114,2	110,3	134,6	117,3	117,4	116,8	x
1998 MD ¹⁾	136,4	118,4	123,9	130,3	119,6	116,0	152,4	127,6	136,9	123,1	x
1999 MD ¹⁾	141,5	109,1	125,5	120,5	109,4	109,8	152,8	119,0	143,3	121,0	x
1998 ¹⁾											
Dezember	143,6	124,4	167,9	135,9	143,6	115,8	148,9	124,0	146,9	125,8	x
1999 ¹⁾											
Januar	124,3	103,0	114,3	109,8	122,6	77,6	110,4	102,5	124,2	108,3	x
Februar	128,6	96,5	105,3	101,2	113,3	105,0	134,8	116,1	125,8	110,7	x
März	145,5	105,9	127,7	114,8	112,9	98,5	143,5	121,5	155,1	126,9	x
April	140,8	107,6	101,2	128,6	117,8	100,6	154,9	122,8	141,6	113,9	x
Mai	141,8	112,7	113,3	120,6	111,2	90,4	138,0	122,9	144,9	117,4	x
Juni	147,8	115,6	121,4	141,0	98,9	116,9	161,8	126,5	147,5	128,0	x
Juli	144,1	113,8	148,4	133,6	107,8	111,3	178,2	123,2	138,3	122,6	x
August	138,3	110,9	129,0	112,0	96,3	126,6	212,9	110,8	126,0	121,1	x
September	139,8	103,5	113,8	116,3	100,7	104,9	142,4	114,2	146,4	127,3	x
Oktober	148,1	112,7	142,3	113,9	110,4	130,5	157,9	125,8	153,6	124,4	x
November	153,6	110,5	125,9	136,0	114,4	133,8	158,4	127,3	163,0	128,7	x
Dezember	145,6	116,1	162,8	118,4	106,4	120,8	140,6	115,0	152,6	122,5	x
Index der Durchschnittswerte											
1997 MD ¹⁾	95,8	96,3	99,5	91,1	94,8	129,2	93,7	91,6	100,6	93,0	x
1998 MD ¹⁾	94,3	94,5	102,8	86,0	72,3	132,3	96,7	92,4	100,4	93,7	x
1999 MD ¹⁾	93,6	90,1	106,6	81,6	82,8	122,9	92,0	89,5	100,1	92,1	x
1998 ¹⁾											
Dezember	91,6	91,2	100,5	77,7	59,3	132,9	90,9	89,4	100,5	95,3	x
1999 ¹⁾											
Januar	90,5	91,5	108,4	83,4	59,1	121,0	94,5	89,7	96,8	93,6	x
Februar	93,0	90,0	105,2	82,3	59,3	128,4	106,8	86,9	100,3	95,4	x
März	92,9	91,4	108,3	81,1	61,3	118,6	110,7	87,7	99,1	90,1	x
April	91,9	89,5	109,3	78,1	68,6	134,0	86,2	88,7	101,3	92,4	x
Mai	92,6	88,6	115,0	78,7	74,1	120,5	102,0	87,9	100,7	85,0	x
Juni	91,9	91,3	108,9	80,9	76,0	129,3	85,0	88,7	101,6	84,8	x
Juli	92,7	90,1	97,0	83,0	86,8	127,9	84,7	88,7	99,4	93,4	x
August	92,4	89,9	103,6	81,4	92,3	113,5	75,0	89,6	101,4	93,9	x
September	95,9	88,9	110,0	82,4	100,0	121,2	91,3	91,7	100,8	94,6	x
Oktober	94,3	88,3	104,5	83,9	102,5	119,1	88,5	90,2	98,2	93,0	x
November	95,8	90,9	112,0	78,8	104,7	120,2	95,0	92,4	98,6	94,1	x
Dezember	98,9	90,4	102,5	86,4	116,7	122,4	97,5	91,9	102,6	95,5	x

*) Internationales Warenverzeichnis für den Außenhandel. -

1) Einschl. nicht aufgliederbares Intrahandelsergebnis. - Einschl. Zuschätzung für Befreiungen.

Spezialhandel
3. Index der tatsächlichen Werte, des Volumens und der
Durchschnittswerte nach Teilen des SITC-Rev. 3 *)
Ausfuhr nach Ländergruppen
1991 = 100
3.1 Insgesamt

Jahr Monat	SITC-Teil										
	Ins- gesamt	0 Nahrungs- mittel und lebende Tiere	1 Getränke und Tabak	2 Rohstoffe (ausgen. Nahrungsm. u. mineral. Brennstoffe)	3 Mineral. Brennstoffe, Schmier- mittel usw.	4 Tierische und pflanz- liche Öle, Fette und Wachse	5 Chemische Erzeug- nisse a.n.g.	6 Bearbeitete Waren vor- nach Be- schaffenheit gegliedert	7 Maschinen- bau-u.elek- trotechn. Erz. u. Fahrzeuge	8 Verschie- dene Fertigwaren	9 Waren und -verkehrs- vorgänge, a.n. erfaßt
Index der tatsächlichen Werte											
1997 MD ¹⁾	133,5	121,3	129,9	125,4	125,2	149,0	139,7	121,4	136,8	117,4	x
1998 MD ¹⁾	143,5	129,8	139,1	122,6	119,0	182,3	147,0	129,2	152,2	128,0	x
1999 MD ¹⁾	147,8	115,2	150,8	113,4	120,9	157,9	150,9	121,5	155,0	129,7	x
1998 ¹⁾											
Dezember	137,2	122,0	130,8	101,1	106,2	152,8	133,5	111,8	152,2	121,2	x
1999 ¹⁾											
Januar	124,4	104,6	104,5	96,4	88,1	201,0	125,4	101,7	131,8	108,8	x
Februar	136,0	102,2	131,7	105,9	104,0	115,0	150,9	109,1	139,9	118,9	x
März	151,6	102,5	127,0	116,4	97,9	116,9	149,4	120,3	165,5	132,3	x
April	145,6	114,1	134,6	111,3	114,6	180,0	141,7	123,5	155,0	127,1	x
Mai	139,0	110,0	134,7	104,1	100,3	160,0	146,7	116,2	145,6	114,6	x
Juni	156,0	115,9	172,4	116,2	129,6	150,7	157,0	130,6	162,9	133,5	x
Juli	155,8	119,5	189,7	123,1	119,4	185,5	158,7	128,2	164,4	134,2	x
August	135,0	111,7	148,5	112,9	119,9	144,3	145,5	110,5	136,6	126,0	x
September	149,7	114,8	171,3	104,4	159,2	131,3	148,8	122,9	156,7	138,3	x
Oktober	155,6	128,0	159,4	115,4	152,8	175,8	155,9	131,3	161,0	137,5	x
November	171,5	128,0	188,4	137,0	117,1	186,5	170,5	141,0	182,3	148,5	x
Dezember	153,4	130,8	147,9	117,9	147,8	147,9	160,8	122,3	157,7	136,9	x
Index des Volumens											
1997 MD ¹⁾	141,5	129,2	131,6	133,2	154,6	129,3	146,0	130,8	144,3	124,0	x
1998 MD ¹⁾	151,4	139,5	134,4	133,0	160,6	138,8	151,3	138,0	160,0	135,4	x
1999 MD ¹⁾	157,4	127,5	148,9	128,8	165,5	138,6	162,6	133,7	161,5	137,3	x
1998 ¹⁾											
Dezember	144,4	136,4	129,9	118,2	160,7	116,4	133,2	120,1	160,3	122,2	x
1999 ¹⁾											
Januar	133,0	118,0	98,0	110,4	147,9	155,6	133,1	111,0	138,7	115,0	x
Februar	145,6	116,6	128,9	115,6	198,5	91,1	165,2	120,4	146,5	120,5	x
März	161,0	113,7	122,2	136,4	162,2	94,3	159,8	130,5	173,3	136,2	x
April	156,4	127,4	131,3	131,5	181,7	136,4	148,6	136,0	164,7	134,0	x
Mai	148,4	121,8	135,5	119,3	153,9	135,0	163,9	127,8	150,3	120,9	x
Juni	167,2	127,3	167,0	131,3	182,1	134,9	174,3	143,3	170,5	143,5	x
Juli	165,3	132,5	192,2	138,7	147,0	166,9	176,4	141,0	169,5	142,1	x
August	142,8	122,8	139,6	126,2	147,0	132,1	153,1	122,5	141,0	136,4	x
September	161,3	125,9	165,8	127,4	184,3	135,3	171,0	136,1	162,9	149,4	x
Oktober	167,8	141,6	165,1	133,1	191,6	157,7	165,9	145,6	170,6	150,5	x
November	180,5	139,3	194,1	149,0	135,5	176,1	175,6	155,8	188,9	156,8	x
Dezember	159,3	143,0	147,7	126,5	154,6	148,0	164,0	134,9	160,8	142,8	x
Index der Durchschnittswerte											
1997 MD ¹⁾	94,3	93,9	98,8	94,1	80,9	115,2	95,7	92,8	94,8	94,6	x
1998 MD ¹⁾	94,8	93,0	103,5	92,2	74,1	131,3	97,2	93,6	95,2	94,6	x
1999 MD ¹⁾	93,9	90,3	101,3	88,1	73,0	113,9	92,8	90,8	96,0	94,4	x
1998 ¹⁾											
Dezember	95,0	89,4	100,7	85,6	66,1	131,3	100,3	93,1	94,9	99,2	x
1999 ¹⁾											
Januar	93,5	88,6	106,6	87,3	59,5	129,2	94,2	91,7	95,1	94,6	x
Februar	93,4	87,6	102,2	91,7	52,4	126,2	91,4	90,6	95,5	98,7	x
März	94,2	90,1	104,0	85,3	60,4	123,9	93,5	92,2	95,5	97,1	x
April	93,1	89,5	102,6	84,6	63,1	132,0	95,4	90,8	94,1	94,8	x
Mai	93,7	90,3	99,4	87,3	65,2	118,5	89,5	90,9	96,9	94,7	x
Juni	93,3	91,1	103,2	88,5	71,1	111,7	90,1	91,2	95,5	93,0	x
Juli	94,2	90,2	98,7	88,8	81,3	111,1	90,0	91,0	97,0	94,5	x
August	94,5	91,0	106,4	89,4	81,6	109,2	95,0	90,3	96,9	92,4	x
September	92,8	91,1	103,3	81,9	86,4	97,0	87,0	90,3	98,2	92,5	x
Oktober	92,7	90,4	96,6	86,7	79,8	111,5	94,0	90,1	94,4	91,4	x
November	95,0	91,9	97,1	92,0	86,4	105,9	97,1	90,5	96,5	94,7	x
Dezember	96,3	91,4	100,1	93,2	95,6	100,0	98,0	90,7	98,1	95,9	x

Fußnoten siehe S. 26.

Spezialhandel
3. Index der tatsächlichen Werte, des Volumens und der
Durchschnittswerte nach Teilen des SITC-Rev. 3 *)
Einfuhr nach Ländergruppen
1991 = 100
3.2 EU - Länder **)

Jahr Monat	SITC-Teil										
	Ins- gesamt	0 Nahrungs- mittel und lebende Tiere	1 Getränke und Tabak	2 Rohstoffe (ausgen. Nahrungsm. u. mineral. Brennstoffe)	3 Mineral. Brennstoffe, Schmier- mittel usw.	4 Tierische und pflanz- liche Öle, Fette und Wachse	5 Chemische Erzeug- nisse a.n.g.	6 Bearbeitete Waren vor- nach Be- schaffenheit gegliedert	7 Maschinen- bau-u.elek- trotechn. Erz. u. Fahrzeuge	8 Verschie- dene Fertigwaren	9 Waren und -verkehrs- vorgänge, a.n. erfaßt
Index der tatsächlichen Werte											
1997 MD	111,4	102,9	107,9	96,5	102,2	123,7	117,6	96,3	101,1	87,2	x
1998 MD	117,7	106,3	118,8	103,4	82,6	141,9	141,9	104,2	114,4	93,8	x
1999 MD	118,2	91,2	121,3	84,2	69,3	121,6	133,5	87,3	110,8	79,8	x
1998											
Dezember	118,5	104,0	162,6	87,2	91,8	130,1	128,9	100,5	116,0	98,2	x
1999											
Januar	100,9	91,4	123,3	79,8	64,7	98,5	86,7	74,0	96,2	77,2	x
Februar	106,6	80,3	98,7	65,0	66,2	107,6	141,4	84,8	92,3	78,3	x
März	119,3	92,3	125,7	80,0	51,7	123,2	151,3	84,3	116,6	81,7	x
April	115,1	88,5	99,2	92,2	66,8	108,9	125,7	91,6	107,9	82,2	x
Mai	125,4	94,9	119,3	86,1	64,6	119,1	142,4	92,3	124,0	77,8	x
Juni	124,9	100,6	116,2	98,6	70,0	140,3	124,6	91,8	122,2	78,9	x
Juli	119,5	92,7	123,0	95,0	69,3	122,0	157,3	89,3	103,6	78,0	x
August	116,2	98,6	129,6	75,2	55,5	130,5	167,4	84,2	97,7	79,1	x
September	113,6	79,6	104,5	70,7	81,1	109,5	121,0	79,0	110,8	77,7	x
Oktober	123,3	91,3	135,1	96,4	80,9	126,3	128,1	97,3	113,3	82,3	x
November	129,6	89,3	121,8	85,7	85,6	138,2	136,2	96,3	126,2	88,4	x
Dezember	124,2	97,3	158,8	86,0	75,6	134,8	120,2	82,9	118,5	76,1	x
Index des Volumens											
1997 MD	118,7	111,9	113,1	108,9	106,9	116,8	130,2	106,8	102,9	95,6	x
1998 MD	127,0	117,5	120,5	120,0	110,9	127,8	149,5	114,5	119,0	99,7	x
1999 MD	127,3	104,5	118,1	103,9	85,8	122,9	149,4	99,1	110,4	86,3	x
1998											
Dezember	131,9	116,6	169,3	105,9	150,2	117,6	149,5	112,9	121,1	100,8	x
1999											
Januar	111,3	100,6	114,6	87,8	106,6	98,1	94,8	83,7	100,3	81,3	x
Februar	114,0	91,9	97,1	79,0	107,6	102,3	126,7	99,8	93,0	79,3	x
März	127,1	101,9	119,9	106,0	88,5	127,5	131,2	97,2	118,5	89,7	x
April	127,2	101,9	92,0	127,8	100,7	106,4	155,0	104,5	107,6	84,0	x
Mai	135,8	108,7	107,5	111,9	85,1	114,3	134,6	107,1	123,4	104,0	x
Juni	140,0	113,4	114,4	121,0	89,6	134,6	158,4	104,0	122,8	107,7	x
Juli	129,7	108,5	133,0	111,6	76,6	119,1	189,9	101,9	102,8	79,9	x
August	130,0	112,0	129,0	93,8	61,4	134,6	242,8	95,5	95,6	79,8	x
September	118,8	94,6	100,7	84,3	81,9	111,4	134,4	88,8	108,8	76,9	x
Oktober	132,2	108,2	132,9	121,5	79,3	140,0	151,5	110,5	113,3	85,2	x
November	135,7	102,2	113,3	105,2	86,4	147,1	146,7	105,5	127,0	90,9	x
Dezember	125,8	110,2	163,2	96,4	65,6	138,8	127,0	92,2	111,5	77,1	x
Index der Durchschnittswerte											
1997 MD	93,8	91,9	95,4	88,6	95,6	105,8	90,3	90,2	98,2	91,2	x
1998 MD	92,7	90,4	98,6	86,2	74,5	111,0	95,0	91,0	96,1	94,1	x
1999 MD	92,9	87,3	102,7	81,1	80,8	99,0	89,4	88,1	100,3	92,5	x
1998											
Dezember	89,8	89,2	96,0	82,3	61,1	110,7	86,2	89,0	95,9	97,5	x
1999											
Januar	90,7	90,9	107,6	90,9	60,7	100,4	91,5	88,4	95,8	95,0	x
Februar	93,5	87,4	101,7	82,3	61,6	105,2	111,6	84,9	99,3	98,8	x
März	93,9	90,6	104,9	75,5	58,4	96,7	115,3	86,7	98,4	91,1	x
April	90,5	86,9	107,9	72,2	66,3	102,3	81,1	87,6	100,4	97,9	x
Mai	92,4	87,3	111,1	76,9	75,8	104,2	105,8	86,2	100,5	74,8	x
Juni	89,2	88,7	101,6	81,5	78,1	104,2	78,7	88,3	99,5	73,2	x
Juli	92,2	85,4	92,4	85,2	90,5	102,5	82,9	87,6	100,7	97,6	x
August	89,4	86,2	100,5	80,2	90,3	97,0	68,9	88,2	102,2	99,1	x
September	95,6	84,2	103,8	83,9	99,1	98,3	90,1	88,9	101,8	101,0	x
Oktober	93,2	84,4	101,7	79,3	102,1	90,2	84,5	88,0	99,9	96,6	x
November	95,5	87,4	107,6	81,4	99,1	93,9	92,8	92,1	99,4	97,3	x
Dezember	98,7	88,3	97,3	89,2	115,3	97,1	94,6	89,9	106,2	98,6	x

*) Internationales Warenverzeichnis für den Außenhandel. -

**) Ursprungs- bzw. Bestimmungsländer (ohne Schweden, Finnland, und Österreich)

Spezialhandel
3. Index der tatsächlichen Werte, des Volumens und der
Durchschnittswerte nach Teilen des SITC-Rev. 3 *)
Ausfuhr nach Ländergruppen
1991 = 100
3.2 EU - Länder **)

Jahr Monat	SITC-Teil										
	Ins- gesamt	0 Nahrungs- mittel und lebende Tiere	1 Getränke und Tabak	2 Rohstoffe (ausgen. Nahrungsm. u. mineral. Brennstoffe)	3 Mineral. Brennstoffe, Schmier- mittel usw.	4 Tierische und pflanz- liche Öle, Fette und Wachse	5 Chemische Erzeug- nisse a.n.g.	6 Bearbeitete Waren vor- nach Be- schaffenheit gegliedert	7 Maschinen- bau-u.elek- trotechn. Erz. u. Fahrzeuge	8 Verschie- dene Fertigwaren	9 Waren und -verkehrs- vorgänge, a.n. erfaßt
Index der tatsächlichen Werte											
1997 MD	116,1	110,8	109,5	115,6	133,1	133,5	123,2	103,3	114,8	97,8	x
1998 MD	126,8	122,2	116,4	110,2	126,3	160,8	131,6	112,1	132,6	110,1	x
1999 MD	131,5	105,9	136,2	92,5	116,5	145,9	130,6	101,2	135,6	109,5	x
1998											
Dezember	118,7	118,0	114,6	91,5	94,1	132,9	108,5	93,1	132,9	100,3	x
1999											
Januar	116,3	100,0	87,7	85,8	84,5	188,7	109,6	88,5	123,3	99,1	x
Februar	127,7	94,0	113,9	93,2	107,0	105,2	149,1	94,8	130,6	104,9	x
März	131,6	92,3	100,0	91,8	94,8	104,3	127,9	94,4	145,4	106,4	x
April	131,4	109,3	123,7	88,7	112,6	195,2	116,6	106,1	139,1	109,5	x
Mai	127,6	102,3	123,2	88,9	95,7	148,8	130,2	100,2	131,3	100,0	x
Juni	141,2	108,0	158,2	90,0	128,8	138,4	136,5	108,9	149,0	108,2	x
Juli	132,1	109,7	196,1	99,8	102,8	156,1	135,3	103,4	132,4	107,9	x
August	119,7	108,8	125,1	92,0	116,8	143,5	121,8	94,0	116,7	110,8	x
September	132,0	99,0	155,7	74,4	174,5	99,1	127,6	95,4	138,7	113,8	x
Oktober	136,3	116,7	136,7	91,3	151,1	185,5	131,1	111,0	136,2	115,8	x
November	153,4	113,9	189,7	126,0	99,1	168,2	146,0	119,8	158,8	129,5	x
Dezember	128,4	116,2	124,7	87,6	130,6	117,5	134,9	97,7	126,2	107,6	x
Index des Volumens											
1997 MD	122,0	122,3	110,3	122,6	169,2	110,3	135,2	111,3	116,2	103,6	x
1998 MD	132,8	135,7	117,2	118,8	175,0	115,8	142,1	120,1	134,5	116,4	x
199 MD	141,4	119,9	142,5	106,7	157,0	121,7	154,9	112,7	138,7	118,6	x
1998											
Dezember	125,4	136,6	120,4	108,6	143,2	96,6	119,4	101,5	135,8	102,6	x
1999											
Januar	123,8	114,6	83,8	96,9	122,5	141,3	124,5	97,2	125,6	108,2	x
Februar	137,3	108,9	117,4	103,4	191,6	80,0	175,3	106,4	133,3	107,2	x
März	139,2	103,4	98,3	112,8	137,5	80,8	145,1	102,8	148,9	108,3	x
April	142,1	125,0	127,4	106,2	157,7	137,6	137,2	117,5	144,8	117,0	x
Mai	137,8	115,9	133,0	102,4	136,8	121,9	162,3	112,9	132,7	107,1	x
Juni	154,3	119,7	161,9	103,6	181,3	118,8	170,5	120,8	155,0	123,0	x
Juli	144,3	125,0	212,6	117,1	137,2	133,3	175,2	115,6	135,4	118,7	x
August	128,0	121,2	124,2	105,9	151,0	129,0	142,7	104,7	118,1	121,0	x
September	142,0	111,8	156,5	89,8	209,1	96,2	161,3	107,2	139,2	121,4	x
Oktober	148,3	133,8	153,4	103,0	190,9	161,8	152,8	123,1	141,8	132,7	x
November	163,0	127,9	205,9	140,0	130,8	149,1	159,1	134,3	162,5	140,3	x
Dezember	136,2	131,1	135,6	99,3	137,5	110,6	152,4	109,7	127,4	118,5	x
Index der Durchschnittswerte											
1997 MD	95,2	90,6	99,3	94,3	78,6	121,0	91,1	92,8	98,8	94,4	x
1998 MD	95,5	90,0	99,3	92,7	72,2	138,9	92,6	93,3	98,6	94,5	x
1999 MD	93,0	88,3	95,6	86,7	74,2	119,9	84,3	89,8	97,8	92,3	x
1998											
Dezember	94,7	86,4	95,2	84,2	65,8	137,6	90,9	91,8	97,9	97,8	x
1999											
Januar	94,0	87,2	104,7	88,6	69,0	133,6	88,0	91,1	98,1	91,6	x
Februar	93,0	86,3	97,1	90,2	55,8	131,6	85,1	89,1	97,9	97,9	x
März	94,5	89,3	101,8	81,4	68,9	129,1	88,1	91,9	97,6	98,2	x
April	92,5	87,5	97,1	83,4	71,4	141,9	85,0	90,2	96,1	93,6	x
Mai	92,6	88,3	92,6	86,8	70,0	122,0	80,2	88,7	99,0	93,4	x
Juni	91,5	90,2	97,7	86,9	71,1	116,6	80,1	90,1	96,1	88,0	x
Juli	91,5	87,8	92,3	85,2	74,9	117,1	77,2	89,4	97,8	90,9	x
August	93,5	89,7	100,7	86,9	77,3	111,2	85,4	89,7	98,8	91,6	x
September	92,9	88,5	99,5	82,8	83,4	103,1	79,1	89,0	99,6	93,7	x
Oktober	91,9	87,2	89,1	88,7	79,1	114,6	85,8	90,1	96,1	87,3	x
November	94,1	89,1	92,1	90,0	75,7	112,8	91,8	89,2	97,7	92,3	x
Dezember	94,3	88,6	92,0	88,2	95,0	106,2	88,5	89,0	99,1	90,8	x

Fußnoten siehe S. 28.

Spezialhandel
3. Index der tatsächlichen Werte, des Volumens und der
Durchschnittswerte nach Teilen des SITC-Rev. 3 *)
Einfuhr nach Ländergruppen
1991 = 100
3.3 Drittländer **)

Jahr Monat	SITC-Teil										
	Ins- gesamt	0 Nahrungs- mittel und lebende Tiere	1 Getränke und Tabak	2 Rohstoffe (ausgen. Nahrungsm. u. mineral. Brennstoffe)	3 Mineral. Brennstoffe, Schmier- mittel usw.	4 Tierische und pflanz- liche Öle, Fette und Wachse	5 Chemische Erzeug- nisse a.n.g.	6 Bearbeitete Waren vor- nach Be- schaffenheit gegliedert	7 Maschinen- bau-u.elek- trotechn. Erz. u. Fahrzeuge	8 Verschie- dene Fertigwaren	9 Waren und -verkehrs- vorgänge, a.n. erfaßt
Index der tatsächlichen Werte											
1997 MD	129,2	122,8	132,4	115,6	112,1	161,5	142,2	121,4	137,4	124,6	x
1998 MD	140,5	122,8	153,4	116,7	88,9	165,2	157,6	135,0	163,6	131,3	x
1999 MD	147,9	111,8	172,0	106,0	104,3	148,3	153,8	130,5	180,5	135,0	x
1998											
Dezember	145,8	131,6	187,5	115,5	80,8	178,0	147,7	123,9	183,5	136,1	x
1999											
Januar	124,9	99,7	125,9	98,0	77,5	89,4	137,7	114,4	147,7	119,4	x
Februar	133,8	99,3	147,5	93,2	67,8	162,4	148,7	120,9	164,8	126,0	x
März	152,3	105,6	176,7	100,1	80,4	110,4	172,9	134,2	195,9	138,5	x
April	144,7	111,5	145,5	104,9	89,8	161,2	148,0	130,7	184,0	122,6	x
Mai	137,8	109,4	163,8	99,6	93,8	98,5	137,4	127,5	171,0	116,1	x
Juni	147,7	115,0	180,8	122,4	78,5	162,3	162,2	137,5	181,5	130,7	x
Juli	148,9	121,7	207,8	119,4	109,2	163,0	139,1	134,1	175,9	141,8	x
August	140,3	105,9	146,0	99,8	110,3	157,2	144,9	118,3	162,0	139,6	x
September	156,0	115,9	188,3	109,5	113,2	145,0	147,0	136,8	189,5	152,3	x
Oktober	157,4	115,6	190,1	95,1	133,8	185,0	161,6	133,8	193,6	140,5	x
November	166,1	122,2	199,3	118,7	141,9	183,7	177,3	144,3	200,2	145,5	x
Dezember	165,3	119,8	191,7	111,1	155,5	161,1	169,0	134,1	199,9	147,6	x
Index des Volumens											
1997 MD	132,2	117,7	118,9	125,2	118,8	103,7	142,8	130,3	133,8	132,7	x
1998 MD	146,6	120,1	134,1	135,8	125,1	104,0	158,0	143,9	157,3	140,4	x
1999 MD	156,9	117,9	147,8	129,5	124,6	96,5	159,3	143,9	180,7	146,8	x
1998											
Dezember	156,2	139,3	163,6	152,1	139,3	114,0	147,9	137,9	176,2	144,4	x
1999											
Januar	138,5	107,5	113,4	121,7	132,9	56,9	140,0	126,1	151,4	128,4	x
Februar	144,4	105,3	130,5	113,2	117,1	107,7	150,0	136,5	163,2	134,1	x
März	165,3	113,7	151,5	119,5	128,5	69,2	166,8	151,8	196,9	154,6	x
April	155,5	118,8	129,5	129,1	128,9	94,8	154,7	145,7	180,4	136,3	x
Mai	148,3	120,4	131,0	125,3	127,9	66,1	144,4	142,6	169,4	127,3	x
Juni	156,2	119,9	142,6	151,8	104,9	99,1	168,3	154,5	175,7	143,1	x
Juli	159,8	124,0	195,2	145,5	127,9	103,5	156,1	149,7	178,6	154,4	x
August	147,3	108,8	129,1	121,8	118,7	118,5	156,4	130,0	160,6	151,9	x
September	162,4	120,7	154,0	133,7	112,8	98,3	157,7	145,9	189,3	164,9	x
Oktober	165,3	121,5	171,1	109,8	130,4	121,0	170,0	145,0	199,3	153,6	x
November	173,1	126,7	164,4	152,6	132,5	120,3	180,5	155,7	204,0	156,9	x
Dezember	167,0	127,5	161,6	130,3	132,8	102,6	166,2	143,4	199,3	156,3	x
Index der Durchschnittswerte											
1997 MD	97,8	104,3	111,4	92,3	94,4	155,8	99,6	93,1	102,7	93,9	x
1998 MD	95,8	102,3	114,4	85,9	71,1	158,8	99,7	93,8	104,0	93,5	x
1999 MD	94,3	94,8	116,3	81,8	83,7	153,7	96,6	90,7	99,9	92,0	x
1998											
Dezember	93,3	94,5	114,6	76,0	58,0	156,1	99,9	89,8	104,1	94,2	x
1999											
Januar	90,2	92,8	111,0	80,5	58,3	157,0	98,4	90,7	97,6	92,9	x
Februar	92,7	94,3	113,1	82,3	57,9	150,8	99,1	88,6	101,0	94,0	x
März	92,1	92,9	116,6	83,7	62,5	159,5	103,7	88,4	99,5	89,6	x
April	93,1	93,9	112,3	81,3	69,7	170,0	95,7	89,7	102,0	89,9	x
Mai	92,9	90,8	125,0	79,5	73,4	149,1	95,2	89,4	100,9	91,1	x
Juni	94,6	96,0	126,8	80,7	74,8	163,9	96,4	89,0	103,3	91,3	x
Juli	93,2	98,1	106,5	82,1	85,3	157,5	89,1	89,6	98,5	91,8	x
August	95,2	97,4	113,1	81,9	92,9	132,6	92,7	91,0	100,9	91,9	x
September	96,0	96,0	122,3	81,9	100,4	147,6	93,2	93,7	100,1	92,4	x
Oktober	95,2	95,1	111,1	86,6	102,6	153,0	95,1	92,3	97,1	91,5	x
November	96,0	96,4	121,2	77,8	107,1	152,7	98,3	92,6	98,1	92,7	x
Dezember	99,0	93,9	118,6	85,3	117,1	157,1	101,7	93,5	100,3	94,4	x

*) Internationales Warenverzeichnis für den Außenhandel. -

**) Ursprungs- bzw. Bestimmungsländer (einschl. Schweden, Finnland, Österreich, Polargebiete, Schiffs- und Luftfahrzeugbedarf und Nicht ermittelte Länder und Gebiete).

Spezialhandel
3. Index der tatsächlichen Werte, des Volumens und der
Durchschnittswerte nach Teilen des SITC-Rev. 3 *)
Ausfuhr nach Ländergruppen
1991 = 100
3.3 Drittländer **)

Jahr Monat	SITC-Teil										
	Ins- gesamt	0 Nahrungs- mittel und lebende Tiere	1 Getränke und Tabak	2 Rohstoffe (ausgen. Nahrungsm. u. mineral. Brennstoffe)	3 Mineral. Brennstoffe, Schmier- mittel usw.	4 Tierische und pflanz- liche Öle, Fette und Wachse	5 Chemische Erzeug- nisse a.n.g.	6 Bearbeitete Waren vor- nach Be- schaffenheit gegliedert	7 Maschinen- bau-u.elek- trotechn. Erz. u. Fahrzeuge	8 Verschie- dene Fertigwaren	9 Waren und -verkehrs- vorgänge, a.n. erfaßt
Index der tatsächlichen Werte											
1997 MD	153,8	145,3	169,5	142,4	118,2	179,8	158,3	146,1	161,2	138,1	x
1998 MD	163,0	147,2	183,0	144,2	112,6	224,9	164,3	152,5	174,0	147,1	x
1999 MD	167,0	136,5	179,1	150,0	124,7	181,7	173,8	149,0	176,4	151,1	x
1998											
Dezember	158,9	131,3	162,0	118,0	116,8	192,3	161,7	137,2	173,6	143,2	x
1999											
Januar	134,0	115,1	136,9	114,7	91,1	225,3	143,0	119,5	141,3	119,1	x
Februar	145,8	121,1	166,0	128,1	101,3	134,2	153,0	128,4	150,3	133,7	x
März	175,2	125,8	179,3	159,3	100,6	141,9	173,7	155,4	187,7	159,6	x
April	162,2	124,9	155,8	150,9	116,4	149,9	170,0	147,1	172,7	145,6	x
Mai	152,5	127,7	157,0	130,6	104,2	182,1	165,2	137,8	161,4	129,9	x
Juni	173,5	134,0	199,8	161,9	130,2	174,9	180,0	160,1	178,3	160,2	x
Juli	183,7	142,0	177,4	163,8	134,0	243,7	184,9	162,0	199,8	162,0	x
August	152,9	118,5	194,0	149,3	122,7	145,9	172,0	133,0	158,6	142,0	x
September	170,7	150,8	201,5	156,7	145,8	195,1	172,6	160,2	176,7	164,2	x
Oktober	178,4	154,0	203,3	157,4	154,3	156,7	183,8	158,8	188,6	160,5	x
November	192,7	160,3	185,8	156,1	132,9	222,7	198,1	169,8	208,4	168,6	x
Dezember	182,8	164,1	192,7	170,9	162,7	208,3	189,8	155,6	192,5	167,9	x
Index des Volumens											
1997 MD	164,5	144,8	172,8	151,8	141,8	167,0	158,2	157,2	175,3	145,6	x
1998 MD	173,3	148,2	167,7	157,8	148,1	184,4	161,6	162,3	188,2	155,5	x
1999 MD	176,3	145,0	161,4	167,3	173,0	172,1	171,2	162,3	186,6	157,2	x
1998											
Dezember	166,8	136,1	148,2	134,8	176,0	155,6	148,7	145,4	187,5	142,9	x
1999											
Januar	143,9	125,8	125,5	134,0	170,2	183,9	142,7	129,6	153,1	122,2	x
Februar	155,4	134,3	151,2	136,9	204,6	113,2	153,8	139,4	161,1	134,6	x
März	186,6	137,4	168,4	177,6	183,8	121,2	176,3	168,0	200,3	165,7	x
April	173,3	132,9	138,7	175,7	202,7	134,1	161,4	161,2	186,8	152,0	x
Mai	160,8	135,3	140,5	148,8	168,8	160,9	165,6	148,0	169,7	135,6	x
Juni	182,3	144,7	176,9	179,5	182,8	167,0	178,5	173,8	187,7	165,3	x
Juli	190,2	149,9	152,8	176,2	155,6	233,4	177,6	175,4	207,2	166,9	x
August	160,3	126,4	169,3	161,6	143,5	138,3	164,8	146,6	166,4	152,7	x
September	184,1	158,2	183,9	192,9	162,6	212,9	181,9	175,4	189,2	179,1	x
Oktober	190,7	159,4	187,6	185,6	192,2	149,4	180,6	176,2	202,4	169,3	x
November	201,1	165,5	171,1	164,6	139,6	229,4	194,1	185,0	218,1	174,2	x
Dezember	186,4	170,3	171,0	173,9	169,5	221,9	177,1	169,0	197,7	168,6	x
Index der Durchschnittswerte											
1997 MD	93,5	100,3	98,1	93,8	83,4	107,7	100,1	92,9	92,0	94,9	x
1998 MD	94,1	99,3	109,1	91,4	76,0	121,9	101,7	94,0	92,4	94,6	x
1999 MD	94,8	94,2	111,0	89,7	72,1	105,6	101,5	91,8	94,5	96,1	x
1998											
Dezember	95,2	96,5	109,3	87,5	66,4	123,6	108,8	94,4	92,6	100,2	x
1999											
Januar	93,1	91,5	109,1	85,6	53,6	122,5	100,2	92,3	92,3	97,4	x
Februar	93,8	90,1	109,8	93,6	49,5	118,6	99,4	92,1	93,3	99,3	x
März	93,9	91,5	106,4	89,7	54,7	117,1	98,5	92,5	93,7	96,4	x
April	93,6	94,0	112,3	85,9	57,4	111,8	105,3	91,3	92,4	95,8	x
Mai	94,8	94,4	111,7	87,8	61,8	113,2	99,8	93,1	95,1	95,8	x
Juni	95,2	92,6	112,9	90,2	71,2	104,7	100,8	92,1	95,0	96,9	x
Juli	96,6	94,8	116,1	92,9	86,2	104,4	104,1	92,3	96,4	97,1	x
August	95,4	93,7	114,6	92,4	85,5	105,5	104,4	90,8	95,3	93,0	x
September	92,7	95,3	109,6	81,2	89,7	91,6	94,9	91,3	93,4	91,7	x
Oktober	93,5	96,6	108,4	84,8	80,3	104,9	101,8	90,1	93,1	94,8	x
November	95,8	96,9	108,6	94,9	95,2	97,1	102,0	91,8	95,6	96,8	x
Dezember	98,0	96,4	112,7	98,3	96,0	93,8	107,2	92,1	97,4	99,6	x

Fußnoten siehe S. 30.

Spezialhandel
4.1 Werte nach Güterabteilungen des Güterverzeichnisses für Produktionsstatistiken *)
Einfuhr

Nr. der Klassi- fikation	Warenbenennung	1999		1998	1999		Zu-(+) bzw. Abnahme (-)	
		Dezember	Januar/Dezember		Dezember	Jan./ Dez.	gegenüber Jan./Dez. 1998	
		1 000 DM			%		1.000 DM	%
	Vorleistungsgüter	27 731 913	311 997 615	326 177 704	35,9	36,6	- 14 180 089	- 4,3
	Investitionsgüter	21 939 377	241 257 319	229 843 412	28,4	28,3	+ 11 413 907	+ 5,0
	Gebrauchsgüter	4 029 378	42 912 954	43 759 119	5,2	5,0	- 848 165	- 1,9
	Verbrauchsgüter	11 606 268	129 623 206	136 682 897	15,0	15,2	- 7 039 691	- 5,2
	Landwirtschaftsgüter	2 259 507	28 387 436	32 862 294	2,9	3,3	- 4 474 858	- 13,6
	Waren, die nicht zugeordnet werden konnten ¹⁾	9 643 638	98 898 242	58 894 126	12,5	11,6	+ 40 004 116	+ 67,9
01	Erzeugnisse der Landwirtschaft, gewerblichen Jagd	2 074 329	26 569 961	31 056 304	2,7	3,1	- 4 486 343	- 14,4
02	Forstwirtschaftliche Erzeugnisse	85 392	897 042	864 119	0,1	0,1	+ 32 923	+ 3,8
05	Fische und Fischereierzeugnisse	99 786	920 433	941 871	0,1	0,1	- 21 438	- 2,3
10	Kohle und Torf	118 538	1 542 689	1 762 937	0,2	0,2	- 220 248	- 12,5
11	Erdöl und Erdgas	4 384 662	35 087 868	30 427 315	5,7	4,1	+ 4 660 553	+ 15,3
12	Uran- und Thoriumerze	-	-	-	-	-	-	-
13	Erze	267 143	3 750 296	4 112 093	0,3	0,4	- 361 797	- 8,8
14	Steine und Erden, sonstige Bergbauerzeugnisse	160 709	2 010 003	2 174 254	0,2	0,2	- 164 251	- 7,6
15	Erzeugn. des Ernährungsgewerbes	4 233 563	43 494 661	48 200 705	5,5	5,1	- 4 706 044	- 9,8
16	Tabakerzeugnisse	146 171	1 259 919	1 286 526	0,2	0,1	- 26 607	- 2,1
17	Textilien	2 011 083	23 489 381	25 863 775	2,6	2,8	- 2 374 394	- 9,2
18	Bekleidung	2 468 624	31 126 766	33 434 297	3,2	3,6	- 2 307 531	- 6,9
19	Leder und Lederwaren	816 464	11 169 426	11 436 508	1,1	1,3	- 267 082	- 2,3
20	Holz und Holzwaren, Kork und Korkwaren, Flecht- und Korbmacherwaren (ohne Möbel)	755 298	9 233 182	10 117 895	1,0	1,1	- 884 713	- 8,7
21	Papier	1 654 834	18 424 489	19 327 073	2,1	2,2	- 902 584	- 4,7
22	Verlags- und Druckerzeugnisse	434 069	5 102 927	5 366 956	0,6	0,6	- 264 029	- 4,9
23	Kokereierzeugnisse, Mineralerzeugnisse, Spalt- und Brutstoffe	1 186 105	11 351 969	13 394 089	1,5	1,3	- 2 042 120	- 15,2
24	Chemische Erzeugnisse	6 282 533	77 470 364	80 629 593	8,1	9,1	- 3 159 229	- 3,9
25	Gummi- und Kunststoffwaren	1 791 008	21 997 790	22 728 111	2,3	2,6	- 730 321	- 3,2
26	Glas, Keramik, bearbeitete Steine und Erden	986 697	11 767 218	13 081 859	1,3	1,4	- 1 314 641	- 10,0
27	Eisen- und Stahlerzeugnisse; NE-Metalle und -erzeugnisse	3 375 743	40 495 881	48 409 539	4,4	4,7	- 7 913 658	- 16,3
28	Metallerzeugnisse	1 622 016	20 448 966	21 175 836	2,1	2,4	- 726 870	- 3,4
29	Maschinen	5 355 495	60 541 861	61 293 266	6,9	7,1	- 751 405	- 1,2
30	Büromaschinen, Datenverarbeitungsgeräte und -einrichtungen	4 754 075	49 434 345	46 384 927	6,2	5,8	+ 3 049 418	+ 6,6
31	Geräte der Elektrizitätserzeugung und -verteilung	3 157 540	35 383 656	34 971 431	4,1	4,1	+ 412 225	+ 1,2
32	Nachrichtentechnik, Rundfunk- und Fernsehgeräte sowie elektronische Bauelemente ..	4 746 873	46 255 314	42 936 082	6,1	5,4	+ 3 319 232	+ 7,7
33	Medizin-, meß-, steuerungs-, regelungstechnische u. optische Erzeugnisse; Uhren	2 389 537	24 269 920	23 783 096	3,1	2,8	+ 486 824	+ 2,0
34	Kraftwagen und Kraftwagenteile	7 917 718	87 029 765	82 337 789	10,3	10,2	+ 4 691 976	+ 5,7
35	Sonstige Fahrzeuge	2 275 878	32 172 965	29 800 552	2,9	3,8	+ 2 372 413	+ 8,0
36	Möbel, Schmuck, Musikinstrumente, Sportgeräte, Spielwaren und sonstige Erzeugnisse	2 076 105	22 306 189	23 186 895	2,7	2,6	- 880 706	- 3,8
40	Energie	125 750	1 172 772	1 443 570	0,2	0,1	- 270 798	- 18,8
98	Sonstige Waren ^{1) 2)}	9 456 343	96 898 754	56 270 289	12,2	11,4	+ 40 628 465	+ 72,2
	Insgesamt ...	77 210 081	853 076 772	828 199 552	100	100	+ 24 877 220	+ 3,0

*) Nach dem Stand von 1995

1) Einschl. nicht aufgliederbares Intrahandelsergebnis. Einschl. Zuschätzung für Befreiungen. - 2) Waren, die nicht zugeordnet werden konnten.

Spezialhandel
4.1 Werte nach Güterabteilungen des Güterverzeichnisses für Produktionsstatistiken *)
Ausfuhr

Nr. der Klassi- fikation	Warenbenennung	1999		1998	1999		Zu-(+) bzw. Abnahme (-)	
		Dezember	Januar/Dezember		Dezember	Jan./Dez.	gegenüber Jan./Dez. 1998	
		1 000 DM			%		1.000 DM	%
	Vorleistungsgüter	30 079 896	351 245 263	358 110 853	35,3	35,7	- 6 865 590	- 1,9
	Investitionsgüter	34 774 184	406 702 244	396 424 878	40,9	41,3	+ 10 277 366	+ 2,6
	Gebrauchsgüter	3 272 952	35 806 328	33 638 969	3,8	3,6	+ 2 167 359	+ 6,4
	Verbrauchsgüter	8 951 890	103 978 713	105 909 662	10,5	10,6	- 1 930 949	- 1,8
	Landwirtschaftsgüter	765 786	7 594 749	8 567 703	0,9	0,8	- 972 954	- 11,4
	Waren, die nicht zugeordnet werden konnten ¹⁾	7 247 177	78 737 804	52 517 763	8,5	8,0	+ 26 220 041	+ 49,9
01	Erzeugnisse der Landwirtschaft, gewerblichen Jagd	654 155	6 567 157	7 373 459	0,8	0,7	- 806 302	- 10,9
02	Forstwirtschaftliche Erzeugnisse	74 766	750 513	749 593	0,1	0,1	+ 920	+ 0,1
05	Fische und Fischereierzeugnisse	36 865	277 079	444 651	0,0	0,0	- 167 572	- 37,7
10	Kohle und Torf	34 538	405 978	446 327	0,0	0,0	- 40 349	- 9,0
11	Erdöl und Erdgas	179 303	2 114 058	2 843 669	0,2	0,2	- 729 611	- 25,7
12	Uran- und Thoriumerze	-	-	-	-	-	-	-
13	Erze	11 233	77 709	71 836	0,0	0,0	+ 5 873	+ 8,2
14	Steine und Erden,sonstige Bergbauerzeugnisse	127 023	1 479 170	1 544 550	0,1	0,2	- 65 380	- 4,2
15	Erzeugn. des Ernährungsgewerbes	3 244 736	35 590 955	39 637 442	3,8	3,6	- 4 046 487	- 10,2
16	Tabakerzeugnisse	261 724	3 139 634	2 634 328	0,3	0,3	+ 505 306	+ 19,2
17	Textilien	1 739 309	20 732 375	22 732 290	2,0	2,1	- 1 999 915	- 8,8
18	Bekleidung	748 663	12 179 370	12 789 520	0,9	1,2	- 610 150	- 4,8
19	Leder und Lederwaren	321 292	4 500 568	4 687 243	0,4	0,5	- 186 675	- 4,0
20	Holz und Holzwaren, Kork und Korkwaren,Flecht- und Korbmacherwaren (ohne Möbel)	451 915	5 570 610	5 569 645	0,5	0,6	+ 965	+ 0,0
21	Papier	1 866 005	20 832 014	21 262 268	2,2	2,1	- 430 254	- 2,0
22	Verlags- und Druckerzeugnisse	767 647	7 911 267	7 882 418	0,9	0,8	+ 28 849	+ 0,4
23	Kokereierzeugnisse,Mineralerzeugnisse, Spalt- und Brutstoffe	698 461	6 815 329	5 707 631	0,8	0,7	+ 1 107 698	+ 19,4
24	Chemische Erzeugnisse	11 216 596	126 279 050	123 292 604	13,2	12,8	+ 2 986 446	+ 2,4
25	Gummi- und Kunststoffwaren	2 621 935	31 688 952	31 962 519	3,1	3,2	- 273 567	- 0,9
26	Glas, Keramik, bearbeitete Steine und Erden	1 144 371	13 852 153	14 048 870	1,3	1,4	- 196 717	- 1,4
27	Eisen- und Stahlerzeugnisse; NE-Metalle und -erzeugnisse	3 669 350	44 075 003	49 703 991	4,3	4,5	- 5 628 988	- 11,3
28	Metallerzeugnisse	2 465 496	30 097 992	30 829 168	2,9	3,1	- 731 176	- 2,4
29	Maschinen	12 983 119	145 760 586	151 851 578	15,3	14,8	- 6 090 992	- 4,0
30	Büromaschinen, Datenverarbeitungsgeräte und -einrichtungen	2 785 921	25 766 988	25 272 635	3,3	2,6	+ 494 353	+ 2,0
31	Geräte der Elektrizitätserzeugung und -verteilung	4 270 410	49 557 368	50 065 807	5,0	5,0	- 508 439	- 1,0
32	Nachrichtentechnik, Rundfunk- und Fernsehgeräte sowie elektronische Bauelemente ...	4 221 192	44 512 201	39 459 128	5,0	4,5	+ 5 053 073	+ 12,8
33	Medizin-, meß-, steuerungs-, regelungstechnische u. optische Erzeugnisse; Uhren	3 857 873	37 745 833	35 917 849	4,5	3,8	+ 1 827 984	+ 5,1
34	Kraftwagen und Kraftwagenteile	13 079 910	177 729 522	170 773 282	15,4	18,1	+ 6 956 240	+ 4,1
35	Sonstige Fahrzeuge	3 315 137	37 834 406	31 769 229	3,9	3,8	+ 6 065 177	+ 19,1
36	Möbel, Schmuck, Musikinstrumente, Sportgeräte, Spielwaren und sonstige Erzeugnisse	1 605 157	17 322 420	17 243 138	1,9	1,8	+ 79 282	+ 0,5
40	Energie	117 188	946 201	1 202 119	0,1	0,1	- 255 918	- 21,3
98	Sonstige Waren ^{1) 2)}	6 520 595	71 952 640	45 401 041	7,7	7,3	+ 26 551 599	+ 58,5
	Insgesamt ...	85 091 885	984 065 101	955 169 828	100	100	+ 28 895 273	+ 3,0

Fußnoten siehe S. 32.

Spezialhandel
4.2 Index des Volumens und der Durchschnittswerte nach Gütergruppen bzw. -zweigen
des Güterverzeichnis für Produktionsstatistiken *)
Einfuhr

Nr. der Klassi- fika- tion	Warenbenennung	Wert	Index des Volumens					Index der Durchschnittswerte				
		1991	1999 ¹⁾		1998 ¹⁾	1999 ¹⁾	1998 ¹⁾	1999 ¹⁾		1998 ¹⁾	1999 ¹⁾	1998 ¹⁾
		MD	Dez.	Nov.	Dez.	Jan./Dezember	Dez.	Nov.	Dez.	Jan./Dezember		
		Mill. DM	1991 = 100									
Erzeugnisse der Land- und Forstwirtschaft, Fischerei		2 834,2	103,3	102,8	122,4	104,4	112,7	92,1	91,4	93,1	91,7	97,9
Erzeugnisse des Ernährungsgewerbes, Tabakwaren		3 145,1	133,2	117,7	133,8	115,1	124,3	91,6	93,3	90,8	90,6	92,9
Elektrizität, Gas, Fernwärme, Wasser		135,0	137,4	131,0	555,8	117,1	149,0	68,0	48,2	55,1	62,1	60,0
Bergbauliche Erzeugnisse		3 229,6	126,8	136,1	129,3	124,9	127,9	118,7	105,4	62,6	85,3	75,4
21 1	Kohle, Briketts, Koks, Rohteer und -benzol	153,6	155,5	178,2	189,3	155,7	162,0	76,4	72,0	79,3	73,8	81,1
21 2	Erdöl, Erdgas und bituminöse Gesteine	2 723,1	131,7	136,6	127,4	125,3	127,6	122,3	109,4	58,9	85,7	73,0
21 3	Eisenerze	201,3	71,0	102,9	102,7	87,8	106,1	103,4	93,9	90,7	96,6	96,1
21 4	NE-Metallerze und Schwefelkies	113,4	70,7	126,5	145,6	139,5	132,3	133,2	90,2	69,3	81,3	85,8
21 5	Kalialze und Rohphosphate	1,4	118,4	35,5	92,8	120,6	144,3	122,3	106,1	112,6	118,2	113,1
21 6	Stein-, Hütten- und Salinensalz, Sole	6,2	166,7	132,8	98,5	204,8	206,4	82,4	83,5	109,9	78,1	85,7
21 7	Flußspat, Schwespat, Graphit, sonstige bergbauliche u. ä. Erzeugnisse	27,8	108,8	141,5	115,3	98,2	85,6	81,4	77,8	78,5	91,6	96,6
21 8	Torf	2,7	147,5	114,8	119,4	169,1	202,2	108,2	125,0	95,2	95,3	108,5
Erzeugnisse des Grundstoff- und Produktionsgütergewerbes		12 176,6	119,4	134,0	135,5	127,0	134,0	94,6	91,7	84,4	88,5	91,6
24	Spalt- und Brutstoffe	77,6	318,3	65,8	157,5	101,6	132,6	118,8	81,4	61,1	103,0	85,5
25	Steine und Erden, Asbestwaren, Schleifmittel	480,3	117,1	133,5	116,8	120,9	131,2	86,6	87,6	88,5	86,9	89,6
27	Eisen und Stahl ²⁾	1 454,5	109,7	108,3	122,0	112,8	123,4	82,5	84,1	84,6	80,8	92,0
29 1	Eisen-, Stahl- und Temperguß	126,4	110,3	161,6	170,0	144,6	165,5	92,3	84,1	69,9	83,1	75,7
30 1	Erzeugnisse der Ziehereien und Kaltwalzwerke	202,3	152,1	138,9	178,6	136,5	152,7	82,8	83,8	82,3	82,3	87,5
28	NE - Metalle und -Metallhalbzeug ³⁾	1 569,7	123,3	153,8	140,0	128,1	144,3	88,5	82,0	78,5	85,4	88,4
29 5	NE - Metallformguß (einschl. Edelmetallformguß)	21,6	161,7	225,4	160,3	193,5	237,7	100,1	99,6	92,7	94,4	90,4
22	Mineralerzeugnisse	1 425,8	50,3	62,1	130,1	72,2	96,1	115,1	107,3	58,5	79,0	70,8
40	Chemische Erzeugnisse	4 724,9	139,0	159,1	147,4	151,8	150,0	97,7	94,7	91,1	91,7	96,6
53	Schnittholz, Sperrholz und sonstiges bearbeitetes Holz	407,5	105,6	111,9	111,3	107,1	114,8	94,6	93,0	96,6	93,7	96,6
55	Holzschliff, Zellstoff, Papier und Pappe	1 160,7	114,6	129,7	106,5	109,6	111,6	91,8	91,2	86,0	87,5	90,5
59	Gummiwaren	525,1	128,9	139,6	138,7	140,2	139,5	98,2	100,2	99,9	97,5	99,8
Erzeugnisse des Investitionsgüter produzierenden Gewerbes		21 981,0	152,0	163,2	148,3	144,3	138,9	101,6	98,4	99,7	98,6	99,0
31	Stahlbauerzeugnisse und Schienenfahrzeuge	317,0	118,6	146,5	141,6	124,0	133,1	96,7	96,7	100,8	96,1	92,6
32	Maschinenbauerzeugnisse (einschl. Ackerschleppern)	3 599,7	117,1	123,3	117,1	115,3	119,3	102,9	103,1	97,9	100,0	97,8
33	Straßenfahrzeuge (ohne Ackerschlepper)	5 911,4	128,8	125,1	106,0	119,8	118,6	114,1	113,8	116,7	113,4	110,5
34	Wasserfahrzeuge	114,2	23,7	30,1	22,0	144,3	47,3	102,3	97,4	99,1	95,9	95,2
35	Luft- und Raumfahrzeuge ⁴⁾	2 024,5	123,7	148,8	132,1	137,9	129,2	99,9	99,2	97,8	97,1	94,8
36	Elektrotechnische Erzeugnisse	5 454,0	182,7	201,4	170,7	165,8	154,7	100,6	93,9	99,7	95,4	99,4
37	Feinmechanische und optische Erzeugnisse; Uhren	960,7	149,1	159,3	144,4	137,4	138,5	105,3	102,7	102,4	97,8	94,8
30 2	Erzeugnisse der Stahlverformung	288,1	146,9	171,2	202,3	178,7	199,8	95,3	95,2	77,4	85,4	80,6
38	Eisen-, Blech- und Metallwaren	1 155,0	158,0	184,0	166,1	174,1	166,3	85,7	86,4	80,7	77,5	82,4
50	Büromaschinen; Datenverarbeitungsgeräte u. -einrichtungen	2 135,5	234,4	250,8	268,8	196,7	179,4	90,0	85,8	91,2	92,3	94,6
70	Fertigteilebauten im Hochbau	20,9	125,7	174,8	127,2	174,1	181,7	111,7	121,5	118,8	111,1	111,8
Erzeugnisse des Verbrauchsgüter produzierenden Gewerbes		9 379,1	109,8	117,0	116,2	110,9	117,1	93,5	93,0	93,3	92,5	93,4
51	Feinkeramische Erzeugnisse	223,2	141,4	141,0	147,6	143,5	159,1	76,3	90,3	87,7	83,6	86,4
52	Glas und Glaswaren	332,3	133,2	115,5	127,3	118,3	127,8	89,6	90,0	87,3	87,6	86,2
54	Holzwaren	730,1	144,5	146,9	156,3	134,9	144,7	91,7	97,9	92,9	93,2	93,8
39	Musikinstrumente, Spielwaren, Sportgeräte, Schmuck, Beleuchtete Filme, Füllhalter u. ä.	622,1	127,4	149,4	133,8	117,5	125,7	94,8	89,1	87,2	91,4	86,9
56	Papier- und Pappwaren	309,6	134,6	127,8	130,4	133,1	138,6	96,5	98,8	90,8	93,1	91,9
57	Druckereierzeugnisse, Vervielfältigungen	231,5	101,8	104,5	117,5	91,6	101,8	125,9	117,8	118,7	127,7	120,0
58	Kunststofferzeugnisse	1 068,2	127,0	132,1	123,6	130,8	133,3	94,9	99,2	96,3	93,1	95,0
61	Leder	112,8	99,6	104,0	98,6	86,1	99,5	92,8	94,4	91,6	93,6	95,8
62 2	Lederwaren (einschl. Reiseartikeln)	192,6	111,8	108,1	100,6	108,8	107,3	99,1	104,5	96,0	94,7	94,3
62 5	Schuhe	628,9	67,0	78,2	72,9	90,2	91,1	102,2	99,0	105,8	99,6	100,9
63	Textilien	2 711,1	103,5	120,0	112,9	105,7	113,1	89,6	88,1	90,0	88,3	90,5
64	Bekleidung	2 216,7	95,9	97,2	106,3	99,7	104,4	94,9	90,3	95,0	94,3	96,3
Sonstige Waren ⁵⁾		778,8	1 086,1	1 038,5	569,1	975,2	504,8	98,9	94,5	88,5	92,0	91,2
Insgesamt ...		53 659,5	145,6	153,6	143,6	141,5	136,4	98,9	95,8	91,6	93,6	94,3

*) Nach dem Stand von 1989.

1) Einschl. nicht aufgliederbares Intrahandelsergebnis. - 2) Erzeugnisse der Eisen schaffenden und Ferrolegierungs-Industrie. - 3) Einschl. Edelmetallen und deren Halbzeug. - 4) Einschl. Flugbetriebs-, Rettungs-, Sicherheits- und Bodengeräten. - 5) Waren, die nicht zugeordnet werden konnten. - Einschl. Zuschätzung für Befreiungen.

Spezialhandel
4.2 Index des Volumens und der Durchschnittswerte nach Gütergruppen bzw. -zweigen
des Güterverzeichnisses für Produktionsstatistiken *)

Ausfuhr

Nr. der Klassi- fika- tion	Warenbenennung	Wert 1991 MD Mill. DM	Index des Volumens					Index der Durchschnittswerte			
			1999 ¹⁾		1998 ¹⁾	1999 ¹⁾	1998 ¹⁾	1999 ¹⁾		1998 ¹⁾	1999 ¹⁾
			Dez.	Nov.	Dez.	Jan./Dezember	Dez.	Nov.	Dez.	Jan./Dezember	1998 ¹⁾
			1991 = 100								
	Erzeugnisse der Land- und Forstwirtschaft, Fischerei	636,0	146,6	128,8	131,2	122,9	138,5	96,5	89,0	92,6	93,5
	Erzeugnisse des Ernährungsgewerbes, Tabakwaren	2 542,7	142,0	149,5	133,0	131,6	137,5	92,4	93,8	92,2	92,4
	Elektrizität, Gas, Fernwärme, Wasser	86,5	107,0	61,7	130,0	99,6	128,2	127,3	99,8	60,7	92,6
	Bergbauliche Erzeugnisse	311,9	148,6	167,9	178,5	145,4	181,0	79,3	76,4	80,3	76,7
21 1	Kohle, Briketts, Koks, Rohteer und -benzol	143,9	7,4	13,5	13,4	8,8	12,0	99,9	101,9	104,7	97,8
21 2	Erdöl, Erdgas und bituminöse Gesteine	36,2	765,4	1 026,2	879,1	804,7	927,3	64,7	64,5	63,7	60,5
21 3	Eisenerze	x	X	x	X	X	X	x	X	X	X
21 4	NE-Metallerze und Schwefelkies	4,1	511,6	195,9	186,0	297,4	265,1	45,2	47,8	46,6	47,2
21 5	Kalialze und Rohphosphate	88,6	122,3	96,6	182,1	110,8	109,2	113,0	110,5	106,1	114,3
21 6	Stein-, Hütten- und Salinsalz, Sole	13,3	87,6	111,0	145,6	92,2	91,5	125,9	125,9	108,5	112,9
21 7	Flußspat, Schwefspat, Graphit, sonstige bergbauliche u. ä. Erzeugnisse	4,5	100,5	92,4	53,7	64,7	67,3	87,1	85,4	113,8	106,5
21 8	Torf	21,0	145,1	97,4	134,4	115,1	126,1	88,4	99,2	91,5	100,5
	Erzeugnisse des Grundstoff- und Produktionsgütergewerbes	12 728,5	151,2	164,3	128,2	151,4	146,1	94,7	94,0	94,5	90,0
24	Spalt- und Brutstoffe	123,3	32,7	31,0	85,1	42,4	41,9	96,1	93,1	106,6	82,5
25	Steine und Erden, Asbestwaren, Schleifmittel	468,1	128,4	154,3	106,4	128,6	127,5	91,2	89,3	88,7	90,9
27	Eisen und Stahl ²⁾	1 807,4	107,6	131,7	101,9	112,9	121,4	81,7	86,1	89,6	84,2
29 1	Eisen-, Stahl- und Temperguß	211,1	125,3	140,3	129,5	133,7	166,5	81,4	92,0	79,8	85,2
30 1	Erzeugnisse der Ziehereien und Kaltwalzwerke	267,7	120,0	139,8	103,9	120,3	123,6	88,7	87,0	95,3	88,2
28	NE - Metalle und -Metallhalbzeug ³⁾	1 043,2	163,3	173,0	137,6	157,4	153,3	90,2	89,4	86,5	88,0
29 5	NE - Metallformguß (einschl. Edelmetallformguß)	26,0	181,6	213,1	159,3	196,1	204,0	95,9	89,9	92,7	90,2
22	Mineralölzeugnisse	387,8	161,1	112,1	154,8	181,3	153,3	105,4	103,4	66,5	74,5
40	Chemische Erzeugnisse	7 109,2	158,9	171,1	130,4	158,9	148,9	99,0	97,7	100,2	93,0
53	Schnittholz, Sperrholz und sonstiges bearbeitetes Holz	172,3	192,2	277,3	176,3	202,0	201,5	94,3	94,0	91,8	95,0
55	Holzschliff, Zellstoff, Papier und Pappe	601,1	206,9	211,6	149,8	185,3	180,6	85,7	85,2	83,3	81,3
59	Gummiwaren	511,4	161,7	176,6	151,9	161,0	157,6	90,5	89,6	95,7	92,5
	Erzeugnisse des Investitionsgüter produzierenden Gewerbes	31 160,7	161,7	187,8	157,4	160,7	158,7	97,9	96,4	95,5	95,7
31	Stahlbauerzeugnisse und Schienenfahrzeuge	650,4	97,0	122,9	90,5	106,0	115,6	85,0	89,9	92,8	86,3
32	Maschinenbauerzeugnisse (einschl. Ackerschleppern)	8 488,5	135,3	142,2	133,8	127,4	136,9	102,3	100,9	101,3	100,4
33	Straßenfahrzeuge (ohne Ackerschlepper)	9 259,7	160,3	213,2	174,8	184,6	180,2	96,9	96,0	92,4	94,3
34	Wasserfahrzeuge	281,1	130,6	75,7	219,7	134,5	85,3	101,0	101,6	97,9	98,6
35	Luft- und Raumfahrzeuge ⁴⁾	1 598,7	178,7	216,9	135,4	173,2	149,7	99,5	97,1	96,5	97,5
36	Elektrotechnische Erzeugnisse	6 532,2	193,3	217,3	163,0	177,2	167,3	95,8	93,6	97,6	94,7
37	Feinmechanische und optische Erzeugnisse; Uhren	1 111,8	186,3	182,4	142,6	164,4	150,3	88,3	91,4	97,5	84,3
30 2	Erzeugnisse der Stahlverformung	475,0	148,4	173,9	145,3	148,4	162,7	100,7	98,5	97,4	99,4
38	Eisen-, Blech- und Metallwaren	1 537,8	148,2	167,5	134,5	139,4	141,8	97,1	93,7	96,7	97,0
50	Büromaschinen; Datenverarbeitungsgeräte u. -einrichtungen	1 218,6	205,2	213,4	258,5	171,3	181,1	103,2	99,8	80,5	95,8
70	Fertigteilebauten im Hochbau	6,9	33,7	65,5	40,9	59,0	51,6	92,9	84,5	107,1	91,7
	Erzeugnisse des Verbrauchsgüter produzierenden Gewerbes	7 088,2	124,9	144,5	113,4	125,1	129,8	93,1	93,3	95,5	94,4
51	Feinkeramische Erzeugnisse	175,1	106,8	123,9	96,0	109,9	114,9	108,9	97,4	97,5	100,4
52	Glas und Glaswaren	358,6	134,3	163,4	120,9	140,6	144,9	98,8	95,8	95,8	95,9
54	Holzwaren	539,9	115,5	132,6	115,8	113,9	116,5	104,2	100,7	101,1	99,3
39	Musikinstrumente, Spielwaren, Sportgeräte, Schmuck, belichtete Filme, Füllhalter u. ä.	453,7	148,7	161,2	110,2	127,7	130,7	86,8	94,4	92,7	87,4
56	Papier- und Pappwaren	506,8	123,9	159,0	121,6	132,1	135,0	89,9	91,6	95,0	91,6
57	Druckereierzeugnisse, Vervielfältigungen	483,6	158,1	143,4	144,9	131,3	146,8	95,2	105,0	95,3	98,4
58	Kunststofferzeugnisse	1 479,5	162,4	179,9	133,1	158,6	157,8	89,2	89,6	92,7	90,9
61	Leder	95,2	106,6	132,7	111,2	107,5	115,0	99,1	102,7	94,4	104,4
62 2	Lederwaren (einschl. Reiseartikeln)	67,7	103,8	101,3	81,2	95,4	100,3	106,0	105,1	111,6	98,6
62 5	Schuhe	159,2	75,8	83,1	87,4	107,1	112,1	103,3	104,7	103,2	103,6
63	Textilien	1 936,0	109,7	131,9	105,3	110,0	119,0	92,0	92,0	95,9	93,7
64	Bekleidung	832,9	81,0	114,4	82,0	102,8	104,5	94,1	87,5	96,3	100,4
	Sonstige Waren ⁵⁾	929,9	516,9	567,4	196,3	478,2	189,5	95,7	90,5	95,8	92,6
	Insgesamt ...	55 484,5	159,3	180,5	144,4	157,4	151,4	96,3	95,0	95,0	93,9

Fußnoten siehe S. 34.

Spezialhandel

5 Werte nach Teilen und Abschnitten des Internationalen Warenverzeichnisses für den Außenhandel (SITC-Rev. 3) *)

Nr. der Klassi- fikation	Warenbenennung	Einfuhr				Ausfuhr			
		1999		Zu- (+) bzw. Abnahme (-) gegenüber Vorjahr		1999		Zu- (+) bzw. Abnahme (-) gegenüber Vorjahr	
		Dezember	Jan./Dez.	Januar/Dezember		Dezember	Jan./Dez.	Januar/Dezember	
		1 000 DM		%		1 000 DM		%	
0	Nahrungsmittel und lebende Tiere	4 887 174	52 435 576	- 7 289 482	- 12,2	3 177 124	33 585 505	- 4 262 263	- 11,3
00	Lebende Tiere (ausgen. Fische usw.)	57 537	574 734	- 136 564	- 19,2	101 988	958 992	- 335 664	- 25,9
01	Fleisch und Zubereitungen von Fleisch	707 332	6 845 766	- 1 560 089	- 18,6	400 796	4 082 170	+ 88 412	+ 2,2
02	Milch und Milcherzeugnisse; Vogeleier	569 928	5 620 929	- 880 872	- 13,5	644 059	7 839 193	- 951 598	- 10,8
03	Fische usw., Zubereitungen davon	408 920	4 019 403	- 457 099	- 10,2	178 520	1 443 090	- 377 170	- 20,7
04	Getreide und Getreiderzeugnisse	283 402	3 520 873	- 272 297	- 7,2	515 823	4 923 198	- 323 358	- 6,2
05	Gemüse und Früchte	1 469 332	18 301 814	- 1 644 574	- 8,2	317 626	3 641 172	- 314 658	- 8,0
06	Zucker, Zuckerwaren und Honig	149 036	1 547 212	- 42 850	- 2,7	195 619	1 928 344	- 128 198	- 6,2
07	Kaffee, Tee, Kakao, Gewürze, Waren daraus	544 717	6 708 298	- 1 360 584	- 16,9	332 069	3 717 910	- 996 616	- 21,1
08	Tierfutter (ausgen. ungemahlenes Getreide)	224 888	2 433 160	- 794 885	- 24,6	218 677	2 247 026	- 570 555	- 20,2
09	Verschiedene genießb. Waren und Zubereitungen	252 082	2 663 387	- 139 668	- 4,7	271 947	2 804 410	- 352 858	- 11,2
1	Getränke und Tabak	912 337	8 776 252	+ 421 964	+ 5,1	521 292	6 381 258	+ 487 599	+ 8,5
11	Getränke	652 090	6 008 227	+ 202 818	+ 3,5	243 164	2 968 947	+ 40 145	+ 1,3
12	Tabak und Tabakerzeugnisse	260 247	2 768 025	+ 219 146	+ 8,6	278 128	3 412 311	+ 537 744	+ 18,7
2	Rohstoffe (ausgen. Nahrungsm. u. mineral. Brennstoffe) ..	2 440 553	28 163 847	- 3 916 456	- 12,2	1 226 185	14 152 156	- 1 142 432	- 7,5
21	Häute, Felle und Pelzfelle, roh	21 294	284 957	- 103 515	- 26,6	34 288	379 712	- 128 612	- 25,3
22	Ölsaaten und öhlartige Früchte	244 380	2 775 778	- 339 016	- 10,9	68 707	426 058	+ 62 436	+ 17,2
23	Rohkautschuk (einschl. synth. Kautschuk)	114 482	1 262 483	- 218 474	- 14,8	98 943	1 094 708	+ 64 262	+ 6,2
24	Kork und Holz	295 713	3 312 161	- 57 542	- 1,7	178 061	2 092 404	+ 27 949	+ 1,4
25	Papierhalbstoffe und Papierabfälle	346 627	3 552 023	- 318 843	- 8,2	76 934	731 204	- 2 391	- 0,3
26	Spinnstoffe und Spinnstoffabfälle	155 620	1 843 329	- 531 174	- 22,4	199 579	2 527 258	- 257 940	- 9,3
27	Düngemittel, roh; mineralische Rohstoffe	167 315	2 095 015	- 172 478	- 7,6	146 945	1 654 503	- 89 425	- 5,1
28	Erze und Metallabfälle	666 620	8 072 484	- 1 009 598	- 11,1	262 314	3 387 042	- 607 370	- 15,2
29	And. Rohstoffe tier. und pflanzl. Ursprungs	428 502	4 965 617	- 1 165 816	- 19,0	160 414	1 859 267	- 211 341	- 10,2
3	Mineral. Brennstoffe, Schmiermittel usw.	5 542 839	48 523 179	+ 2 220 151	+ 4,8	1 025 041	10 063 500	+ 180 212	+ 1,8
32	Kohle, Koks und Briketts	183 659	2 124 271	- 328 956	- 13,4	37 320	433 793	- 56 608	- 11,5
33	Erdöl, Erdölzeugnisse und verwandte Waren	4 200 961	34 419 049	+ 4 318 616	+ 14,3	660 186	6 370 227	+ 1 171 816	+ 22,5
34	Gas	1032 469	10 807 087	- 1 498 711	- 12,2	210 347	2 313 312	- 699 301	- 23,2
35	Elektrischer Strom 1)	125 750	1 172 772	- 270 798	- 18,8	117 188	946 168	- 255 695	- 21,3
4	Tierische und pflanzl. Öle, Fette und Wachse	198 107	2 187 543	- 299 327	- 12,1	187 580	2 402 309	- 371 295	- 13,4
41	Tierische Öle und Fette	13 379	110 879	- 36 434	- 24,7	16 618	202 777	- 41 198	- 16,9
42	Pflanzliche Fette und Öle	145 280	1 526 176	- 220 945	- 12,6	128 134	1 469 174	- 313 398	- 17,6
43	Tier. od. pflanzl. Fette und Öle, verarb. Wachse usw.	39 448	530 488	- 41 948	- 7,3	42 808	730 358	- 16 699	- 2,2
5	Chemische Erzeugnisse a.n.g.	8 185 765	78 126 663	- 3 678 130	- 4,6	11 367 240	128 048 751	+ 3 322 808	+ 2,7
51	Organische chemische Erzeugnisse	1 369 850	20 436 447	- 646 111	- 3,1	2 094 076	22 351 917	+ 540 493	+ 2,5
52	Anorganische chemische Erzeugnisse	424 654	4 481 994	- 189 644	- 4,1	503 138	6 173 209	- 167 526	- 2,6
53	Farbstoffe, Gerbstoffe und Farben	327 485	3 796 500	- 434 826	- 10,3	969 702	11 539 644	+ 117 145	+ 1,0
54	Medizinische und pharmazeutische Erzeugnisse	1 431 507	14 891 310	+ 178 466	+ 1,2	2 611 778	27 169 975	+ 2 197 011	+ 8,8
55	Ethische Öle, usw., Putzmittel usw.	381 024	5 090 230	- 162 224	- 3,1	677 658	8 453 932	- 212 330	- 2,5
56	Düngemittel (ausgen. solche d. Gruppe 272)	79 502	1 330 178	- 178 656	- 11,8	146 725	1 768 799	- 57 454	- 3,1
57	Kunststoffe in Primärformen	980 211	12 142 482	- 1 587 385	- 11,6	1 880 864	20 941 954	+ 737 276	+ 3,6
58	Kunststoffe in anderen Formen als Primärformen	474 450	5 657 572	- 431 639	- 7,1	985 749	11 880 054	- 155 086	- 1,3
59	Andere chemische Erzeugnisse und Waren	699 082	8 299 950	- 226 111	- 2,7	1 497 550	17 769 267	+ 323 279	+ 1,9
6	Bearb. Waren vorw. nach Beschaffenh. geglied.	9 388 854	113 820 851	- 12 106 026	- 9,8	11 541 110	137 549 685	- 8 797 580	- 6,0
60	Waren für vollst. Fabrikationsanl. Kap. 69, 70, 72, 73, 76 ..					31 517	418 550	- 133 569	- 24,2
61	Leder, Lederwaren und zugerichtete Pelzfelle	130 138	1 365 009	- 254 038	- 15,7	126 519	1 576 099	- 135 398	- 7,9
62	Andere Kautschukwaren	623 739	8 055 680	- 108 717	- 1,3	700 697	8 712 523	+ 8 705	+ 0,1
63	Kork- und Holzwaren (ausgen. Möbel)	471 036	5 926 884	- 739 652	- 11,1	337 115	4 071 260	- 39 112	- 1,0
64	Papier und Pappe; Papierhalbstoffwaren usw.	1 315 908	14 980 352	- 612 218	- 3,9	1 781 350	19 958 447	- 421 916	- 2,1
65	Garne, Gewebe, and. fertigg. Spinnstoffzeugn.	1 502 469	18 166 011	- 2 325 087	- 11,3	1 849 878	21 850 967	- 2 204 029	- 9,2
66	Waren aus nichtmetall. mineral. Stoffen	949 617	11 401 317	- 1 227 821	- 9,7	1 061 193	13 124 084	- 104 997	- 0,8
67	Eisen und Stahl	1 511 544	18 130 477	- 4 408 413	- 19,6	1 833 523	23 070 164	- 4 764 962	- 17,1
68	NE-Metalle	1 325 525	16 016 163	- 1 840 802	- 10,3	1 456 517	16 338 000	- 287 317	- 1,7
69	Andere Metallwaren	1 558 878	19 578 958	- 589 278	- 2,9	2 362 801	28 429 591	- 714 985	- 2,5
7	Maschinenbau u. elektrotechn. Erz. u. Fahrzeuge	29 456 522	323 700 190	+ 13 503 859	+ 4,4	42 832 833	505 070 982	+ 8 847 540	+ 1,8
70	Waren für vollst. Fabrikationsanl. Kap. 84, 85, 87					422 323	5 149 687	- 1 938 776	- 27,4
71	Kraftmaschinen und -ausrüstungen	2 713 201	27 343 439	+ 3 141 961	+ 13,0	2 759 971	32 861 844	+ 1 485 845	+ 4,7
72	Arbeitsmaschinen für besondere Zwecke	1 339 319	14 797 166	+ 118 613	+ 0,8	4 656 772	50 352 164	+ 4 792 227	+ 8,7
73	Metallbearbeitungsmaschinen	576 366	5 661 330	- 276 165	- 4,7	1 128 683	12 177 330	- 782 005	- 6,0
74	Maschinen, Apparate usw. für verschied. Zwecke	2 308 907	29 081 237	- 419 375	- 1,4	5 671 248	65 418 480	- 1 034 935	- 1,6
75	Buromasch., autom. Datenverarbeitungsmasch.	4 710 220	49 022 252	+ 3 006 737	+ 6,5	2 759 848	25 558 560	+ 456 692	+ 1,8
76	Geräte für Nachrichtentechnik usw.	2 587 798	24 268 266	+ 2 089 615	+ 9,4	2 433 989	25 520 338	+ 3 672 686	+ 16,8
77	Andere elektr. Maschinen, Apparate, Geräte usw.	5 747 982	61 202 929	+ 1 408 039	+ 2,4	6 940 289	77 407 591	+ 838 219	+ 1,1
78	Straßenfahrzeuge (einschl. Luftkissenfahrzeuge)	7 656 655	84 555 151	+ 2 620 344	+ 3,2	13 156 141	176 981 136	+ 5 618 830	+ 3,3
79	Andere Beförderungsmittel	1 816 074	27 768 420	+ 1 814 090	+ 7,0	2 903 569	33 643 832	+ 5 323 211	+ 18,8
8	Verschiedene Fertigwaren	10 013 333	114 439 190	- 3 950 520	- 3,3	8 493 723	96 551 950	+ 1 233 362	+ 1,3
80	r vollst. Fabrikationsanl. Kap. 90, 94					40 062	214 578	+ 52 867	+ 32,7
81	Vorgefertigte Gebäude, sanitäre Anlagen usw.	371 543	4 393 189	- 278 728	- 6,0	353 082	4 359 343	+ 37 619	+ 0,9
82	Möbel und Teile, Bettenausstattungen usw.	1 075 958	12 106 368	- 439 807	- 3,5	782 765	8 700 342	+ 315 045	+ 3,8
83	Reiseartikel, Handtaschen usw.	175 612	1 989 340	+ 94 629	+ 5,0	55 116	548 979	- 44 088	- 7,4
84	Bekleidung und Bekleidungszubehör	3 119 443	38 110 565	- 2 466 757	- 6,1	861 492	13 662 807	- 451 634	- 3,2
85	Schuhe	520 047	7 911 968	- 145 196	- 1,8	153 544	2 529 450	- 59 114	- 2,3
87	Andere Meß-, Prüfinstrumente usw.	1 319 462	14 149 311	+ 168 312	+ 1,2	2 697 863	26 482 440	+ 1 867 600	+ 7,6
88	Fotografische Apparate usw.; Uhrmacherwaren	885 338	8 405 913	+ 9 701	+ 0,1	751 103	8 884 255	+ 89 880	+ 1,0
89	Verschiedene bearbeitete Waren	2 545 930	27 372 536	- 892 674	- 3,2	2 798 696	31 169 756	- 574 813	- 1,8
9	a.n. erfaßt 2)	8 404 597	85 123 481	+ 39 971 187	+ 88,5	4 719 777	50 259 025	+ 29 407 322	+ 141,0
	darunter Gold (einschl. Goldmünzen)	115 544	1 737 349	- 1 025 540	- 37,1	116 773	1 161 275	+ 58 173	+ 5,3
Insgesamt		77 210 081	853 076 772	+ 24 877 220	+ 3,0	85 091 885	984 065 101	+ 28 895 273	+ 3,0

*) Siehe auch die Veröffentlichung „Foreign Trade according to the Standard International Trade Classification (SITC-Rev.3) - Special Trade“ sowie Tabelle 2.9 im Jahresbericht der Reihe 1 - 1) Der Außenhandel mit elektrischem Strom umfaßt die finanziellen Abrechnungen (einschl. einiger Sonderfälle). - 2) Einschl. nicht aufgliederbares Intrahandelsergebnis. - Einschl. Zuschätzung für Befreiungen.

Spezialhandel
6 Werte der Einfuhr und Ausfuhr nach Erdteilen und Ländern *))**
Ursprungs- und Bestimmungsländer

Ursprungs- bzw. Bestimmungsland	Einfuhr						Ausfuhr					
	1999		1998		1999		1998		1999		1998	
	Dezember	Januar/Dezember	Dezember	Januar/Dezember	Dezember	Januar/Dezember	Dezember	Januar/Dezember	Dezember	Januar/Dezember	Dezember	Januar/Dezember
	1 000 DM		1 000 \$		1 000 DM		1 000 \$		1 000 DM		1 000 \$	
Europa	54 975 523	609 994 479	595 721 083	28 415 737	331 995 586	339 005 130	60 570 918	722 566 202	709 852 412	31 306 994	393 426 862	403 976 153
Frankreich	7 365 973	89 689 351	88 914 411	3 807 341	48 875 129	50 590 004	9 427 290	112 936 080	105 901 205	4 872 871	61 535 819	60 300 506
Niederlande	5 991 142	68 908 085	69 424 688	3 096 794	37 508 383	39 489 744	5 443 688	64 464 333	66 910 157	2 813 765	35 109 441	38 050 096
Italien	5 654 823	63 341 746	64 512 736	2 922 833	34 492 080	36 703 341	5 928 278	73 340 563	70 532 575	3 064 184	39 951 132	40 118 270
Verein. Konigreich	5 533 667	59 430 844	56 693 665	2 860 213	32 280 519	32 255 659	6 520 985	83 274 958	81 355 704	3 370 644	45 362 555	46 274 799
Irland	864 306	15 939 908	14 171 606	446 763	8 687 079	8 020 181	429 327	5 632 393	5 056 850	221 847	3 070 310	2 877 329
Danemark	1 185 958	13 379 489	13 879 479	612 948	7 282 182	7 894 839	1 264 622	16 533 707	16 563 304	653 590	9 014 466	9 432 365
Griechenland	259 989	3 322 732	3 211 137	134 389	1 808 733	1825084	699 141	7 566 765	6 944 787	361 315	4 112 274	3 959 587
Portugal	713 205	9 324 319	9 093 538	368 607	5 080 787	5 173 442	884 633	11 191 538	10 572 307	457 209	6 092 583	6 020 628
Spanien	2 779 792	27 782 894	27 801 100	1 436 799	15 143 879	15 791 730	3 383 497	43 359 281	38 454 040	1 748 863	23 594 921	21 894 375
Schweden	1 349 918	15 613 117	16 330 978	697 739	8 507 138	9 292 876	1 776 800	22 301 122	21 874 315	918 355	12 152 042	12 461 156
Finnland	878 988	9 067 676	8 488 454	454 326	4 937 825	4 829 668	912 726	11 337 539	9 579 505	471 728	6 177 091	5 466 996
Österreich	3 120 886	34 549 902	33 077 556	1 613 116	18 812 786	18 840 863	4 246 433	52 693 234	51 760 094	2 194 943	28 695 183	29 471 433
Belgien-Luxemburg			46 437 171			26 448 244			54 288 249			30 905 758
Belgien	4 079 255	42 496 626		2 108 534	23 113 247		4 117 483	51 216 689		2 128 235	27 917 809	
Luxemburg	225 220	2 329 439		116 403	1 259 571		412 131	3 716 694		212 932	2 006 654	
Ceuta und Melilla			696			393			32 595			18 529
Ceuta	515	29 028		264	16 473		2 581	83 782		1 327	46 854	
Melilla	7	117		4	62		2 325	23 484		1 202	12 684	
Island	50 965	536 106	581 892	26 326	291 078	330 175	38 419	475 579	433 080	19 830	257 880	246 276
Norwegen	1 672 869	13 507 631	13 182 393	864 681	7 337 259	7 488 256	689 075	7 637 687	8 523 127	358 178	4 155 685	4 859 946
Liechtenstein	49 634	594 784	528 836	25 645	323 582	301 704	44 636	510 499	713 360	23 063	277 538	404 424
Schweiz	3 042 406	33 412 452	32 550 117	1 572 566	18 193 272	18 548 405	3 917 038	44 679 388	42 685 827	2 024 657	24 318 096	24 319 932
Färöer	3 521	34 961	60 528	1 818	19 064	34 615	891	11 568	10 159	454	6 242	5 827
Andorra	477	3 150	912	246	1 694	511	6 354	53 935	60 001	3 278	29 226	34 168
Gibraltar	678	8 899	4 852	350	4 813	2 769	4 102	83 169	39 112	2 120	45 188	22 316
Vatikanstadt	93	4 376	897	49	2 548	504	941	3 773	3 829	485	2 014	2 157
Malta	39 792	486 370	391 119	20 568	264 503	223 619	42 639	489 565	468 172	22 023	265 690	266 240
San Marino	1 771	19 650	18 533	914	10 696	10 579	5 053	50 242	41 274	2 612	27 266	23 559
Türkei	1 000 377	11 043 920	10 736 467	517 076	6 010 491	6 112 094	1 239 839	11 532 985	13 628 981	640 848	6 269 639	7 740 314
Estland	59 623	419 425	336 769	30 815	227 392	191 793	63 890	605 980	764 451	32 982	328 344	433 053
Lettland	52 183	623 764	603 544	26 970	339 432	343 224	80 223	938 412	1 100 912	41 418	509 126	624 570
Litauen	113 075	1 020 958	970 798	58 432	554 847	552 489	129 474	1 462 892	1 808 430	66 889	795 344	1 025 324
Polen	1 772 821	18 009 485	16 443 897	916 361	9 802 772	9 370 344	2 261 327	24 156 502	24 135 853	1 188 806	13 138 700	13 744 586
Tschechische Rep.	1 836 414	19 856 488	17 182 431	949 237	10 788 615	9 796 229	1 796 911	19 635 764	18 743 445	928 768	10 676 479	10 685 117
Slowakei	584 884	6 250 403	6 042 916	302 324	3 406 748	3 453 832	471 329	5 558 869	6 199 646	243 586	3 025 470	3 532 891
Ungarn	1 489 055	17 503 346	14 588 237	769 629	9 519 544	8 330 083	1 388 139	16 596 805	15 268 746	717 500	9 033 843	8 700 123
Rumänien	334 035	3 482 970	3 193 401	172 643	1 894 446	1 820 277	415 777	3 900 385	4 062 716	214 868	2 114 734	2 317 501
Bulgarien	98 233	964 447	1 047 907	50 759	524 731	596 251	132 164	1 411 107	1 394 997	68 255	766 159	793 647
Albanien	2 972	37 293	40 772	1 538	20 347	23 168	11 865	124 540	108 835	6 125	67 102	61 713
Ukraine	108 330	1 122 183	1 230 638	55 984	611 168	699 359	217 642	1 991 345	2 884 835	112 464	1 079 520	1 631 895
Weißrussland	39 224	467 459	416 331	20 264	254 134	237 551	93 811	1 199 369	1 309 812	48 454	653 311	743 685
Moldau	9 904	99 644	80 419	5 117	54 204	45 540	21 657	240 623	237 188	11 176	130 114	134 077
Rußland	1 781 681	16 342 430	15 061 540	920 936	8 867 796	8 563 693	1 140 552	9 893 823	14 512 141	589 521	5 359 690	8 179 607
Georgien	4 305	41 496	36 186	2 224	22 356	20 402	9 340	90 130	171 401	4 798	48 705	97 986
Armenien	2 337	14 073	9 741	1 208	7 566	5 568	2 637	48 593	54 274	1 354	26 343	30 751
Aserbaidschan	28 023	336 127	22 514	14 486	180 762	12 718	23 211	128 592	191 840	11 973	69 056	108 602
Kasachstan	151 469	1 095 815	643 138	78 294	592 865	364 951	48 157	489 699	727 666	24 875	266 199	412 842
Turkmenistan	982	87 339	52 776	509	47 224	29 961	15 508	73 736	152 702	8 014	40 033	86 478
Usbekistan	10 162	146 001	228 849	5 252	79 918	129 288	39 472	491 185	488 107	20 393	265 182	275 853
Tadschikistan	1 012	3 074	3 309	523	1 653	1 895	1 192	13 289	42 529	615	7 208	24 237
Kirgisistan	1 128	238 049	351 224	582	130 811	199 509	7 704	76 780	91 963	3 972	41 513	52 064
Slowenien	433 260	4 696 104	4 348 111	223 970	2 557 369	2 476 737	386 949	4 050 156	3 964 596	189 614	2 204 032	2 257 956
Kroatien	118 090	1 257 837	1 335 897	61 028	685 414	759 778	182 619	2 403 531	2 893 513	94 369	1 307 019	1 644 291
Bosnien- Herzegowina	15 967	191 874	180 000	8 253	104 556	102 770	60 272	631 364	593 553	31 119	342 346	338 056
Bundesrepublik Jugoslawien	25 126	352 496	661 008	12 992	193 902	375 238	82 608	642 132	1 043 262	42652	349 035	592 509
Mazedonien	35 001	476 327	514 969	18 095	260 141	293 183	65 561	510 047	472 390	33 874	275 973	269 753
Afrika	1 741 553	16 630 613	15 159 231	900 162	9 031 348	8 612 952	1 806 654	19 562 055	18 670 653	933 492	10 629 812	10 646 891
Marokko	86 176	996 277	941 093	44 538	543 810	534 661	103 119	1 087 470	1 095 980	53 317	591 596	624 920
Algerien	204 316	1 265 324	1 205 351	105 611	683 319	685 026	134 712	1 117 645	988 630	69 625	606 775	565 350
Tunesien	165 442	1 833 942	1 799 251	85 510	998 503	1 026 718	187 499	1 807 986	2 075 847	96 910	982 735	1 188 055
Libyen	413 350	3 590 798	2 377 651	213 661	1 941 056	1 350 360	87 207	906 746	928 886	45 047	492 663	527 715
Ägypten	27 314	459 398	507 342	14 111	250 178	287 316	319 657	3 830 585	3 343 286	165 191	2 088 211	1 907 503
Sudan	2 581	59 008	55 346	1 336	32 188	31 184	17 701	169 978	144 361	9 128	92 073	82 478
Mauretanien	3 310	42 926	42 359	1 711	23 460	24 010	3 155	65 695	69 489	1 618	35 307	39 431
Mali												

Spezialhandel
6 Werte der Einfuhr und Ausfuhr nach Erdteilen und Ländern *)**)
Ursprungs- und Bestimmungsländer

Ursprungs- bzw. Bestimmungsland	Einfuhr						Ausfuhr					
	1999		1998		1999		1999		1998		1999	
	Dezember		Januar/Dezember		Dezember		Dezember		Januar/Dezember		Dezember	
	1 000 DM		1 000 \$		1 000 \$		1 000 DM		1 000 \$		1 000 \$	
Ghana	8 021	198 315	258 786	4 141	108 440	147 292	27 053	302 397	273 654	13 971	163 904	156 154
Togo	228	4 454	2 776	121	2 443	1 567	4 770	52 637	57 045	2 462	28 548	32 369
Benin	596	4 355	7 972	309	2 420	4 601	9 510	89 624	73 758	4 912	48 583	42 146
Nigeria	93 220	381 343	563 045	48 186	207 832	318 434	107 063	1 234 164	1 135 003	55 321	672 555	648 580
Kamerun	8 920	123 449	111 983	4 608	67 045	63 467	9 109	105 533	122 516	4 693	57 531	69 615
Zentralafrik. Rep.	520	5 685	4 036	269	3 086	2 323	659	7 358	5 815	341	3 957	3 268
Äquatorialguinea	247	2 921	5 620	128	1 578	3 148	480	2 552	1 754	248	1 360	978
S. Tomé u. Príncipe ..	62	838	1 947	31	459	1 117	1 075	5 197	5 724	558	2 813	3 407
Gabun	1 009	47 457	48 082	521	25 725	26 988	3 435	40 890	59 971	1 772	22 151	34 190
Republik Kongo	4 571	233 598	228 248	2 364	126 414	129 353	3 066	37 151	47 196	1 580	20 306	26 969
Dem. Rep. Kongo	815	10 426	41 134	318	5 639	23 222	1 941	30 264	59 904	996	18 455	33 756
Ruanda	4 036	22 455	29 816	2 085	12 178	17 170	607	12 905	17 151	307	6 946	9 716
Burundi	3 879	27 607	55 136	2 005	15 062	30 981	310	8 699	11 678	152	4 683	6 602
St. Helena	-	-	34	-	-	19	8	105	944	4	58	526
Angola	35 956	191 733	114 938	18 585	104 405	66 284	5 250	54 841	84 214	2 705	29 777	47 902
Äthiopien	15 418	151 575	270 659	7 968	81 759	152 643	21 225	166 291	144 030	10 957	89 876	82 095
Eritrea	138	10 192	24 343	71	5 572	13 951	1 741	24 529	24 164	898	13 292	13 679
Dschibuti	18	1 459	1 691	9	785	960	1 149	14 807	15 792	594	8 089	9 060
Somalia	8	637	253	4	342	144	20	1 582	1 782	10	913	1 006
Kenia	20 477	227 267	252 042	10 579	123 312	144 298	17 333	197 670	262 063	8 952	107 499	149 225
Uganda	4 826	69 745	102 378	2 497	38 168	57 774	2 812	51 620	51 509	1 451	28 126	29 303
Tansania	8 829	106 418	111 082	4 567	58 602	62 514	11 043	87 414	114 318	5 686	47 338	65 307
Seychellen	246	7 200	2 685	127	3 975	1 531	2 579	13 534	7 249	1 327	7 229	4 100
Brit. Geb. Ind. Ozean..	-	28	7 109	-	14	3 978	60	617	189	31	340	107
Mosambik	3 171	20 274	14 246	1 638	11 024	8 113	1 715	35 676	24 206	883	19 488	13 705
Madagaskar	4 485	102 538	81 887	2 315	55 727	46 820	2 653	43 626	67 009	1 362	23 496	38 047
Mauritius	10 410	147 035	188 692	5 382	80 412	107 431	13 330	142 089	147 607	6 866	76 929	83 679
Komoren	345	2 616	3 067	178	1 430	1 733	122	3 100	2 346	62	1 708	1 319
Mayotte	67	69	9	35	36	5	143	1 126	699	73	604	401
Sambia	4 108	64 777	47 953	2 128	35 217	27 338	1 686	25 091	26 421	866	13 726	14 916
Simbabwe	30 379	276 459	254 623	15 697	150 367	144 812	8 189	139 453	131 608	4 222	76 758	74 749
Malawi	18 752	147 315	109 879	9 693	79 358	62 949	3 091	50 544	30 071	1 595	27 342	16 960
Südafrika	487 715	4 945 027	4 218 515	252 095	2 687 622	2 396 719	524 810	6 144 868	6 343 640	271 265	3 336 626	3 612 447
Namibia	5 582	47 010	44 687	2 882	25 499	25 416	5 242	46 094	64 804	2 696	24 979	36 804
Botsuana	4 600	29 239	25 590	2 376	15 651	14 509	697	13 160	18 901	358	7 247	10 565
Swasiland	56	3 817	4 884	28	2 084	2 837	465	6 510	9 994	240	3514	5 661
Lesotho	4	738	3 527	2	420	2 015	87	1 206	1 990	43	648	1 138
Amerika	7 932 720	93 111 547	90 883 049	4 100 050	50 701 802	51 732 407	12 528 919	135 378 370	124 764 325	6 475 822	73 573 145	71 031 427
Verein. Staaten	6 226 104	71 169 887	68 306 534	3 218 057	38 755 960	38 895 216	9 508 572	100 837 406	89 750 703	4 914 976	54 796 709	51 115 810
Kanada	480 144	5 080 410	5 536 675	248 116	2 754 596	3 145 629	582 771	6 737 316	7 014 256	301 243	3 662 322	3 974 173
Grönland	82	23 944	37 379	44	13 497	21 318	192	4 311	4 302	103	2 322	2 454
St. Pierre, Miquelon ..	70	384	1 246	37	210	689	128	553	1 116	67	297	630
Mexiko	167 707	2 716 330	1 886 268	86 650	1 483 953	1 085 857	628 449	8 284 230	7 077 245	324 829	4 512 886	4 032 064
Bermuda	6	5 769	412	3	3 144	232	627	108 335	317 317	315	62 745	181 952
Guatemala	13 373	216 072	230 034	6 914	117 169	129 967	22 127	221 305	236 802	11 410	120 115	134 801
Belize	279	7 114	3 578	143	3 877	2 026	9 736	12 995	3 304	5 030	6 798	1 853
Honduras	13 354	154 591	239 933	6 899	83 972	135 470	6 981	67 929	63 269	3 594	36 674	36 027
El Salvador	10 938	191 985	299 131	5 653	104 204	166 399	12 124	261 696	123 333	6 257	141 088	70 211
Nicaragua	3 492	90 222	127 802	1 804	48 998	71 732	3 656	38 895	34 302	1 886	21 204	19 488
Costa Rica	34 555	464 656	493 109	17 857	252 784	279 998	14 993	214 156	208 517	7 740	116 248	118 240
Panama	27 932	276 785	232 477	14 437	150 485	132 439	14 367	788 943	772 586	7 417	420 063	433 564
Anguilla	3	112	89	2	60	52	13	299	37	4	158	18
Kuba	6 076	75 551	50 608	3 142	41 007	26 857	12 713	128 626	133 179	6 552	69 544	75 238
St. Kitts und Nevis	51	639	1 228	26	344	702	48	689	545	25	361	300
Haiti	134	2 750	4 066	70	1 508	2 299	4 075	37 066	27 695	2 100	20 036	15 848
Bahamas	29 453	160 552	81 844	15 225	86 003	45 661	97 977	398 927	29 177	50 641	214 727	16 636
Türks- u. Caicosinseln ..	-	730	48	-	399	27	45	500	147	23	268	84
Dominik. Republik	10 725	71 104	115 957	5 542	38 435	65 738	12 992	145 915	172 594	6 713	79 053	97 846
Am. Jungfernseln	2	174	1 289	2	94	711	109	2 479	3 210	56	1 347	1 888
Antigua u. Barbuda	-	265	444	-	144	261	6 629	801 866	188 467	3 428	441 710	111 156
Dominica	196	1 957	993	100	1 052	572	177	3 503	2 298	92	1 909	1 302
Kaimaninseln	15	150	64	7	80	37	410	164 132	16 982	209	99 087	11 165
Jamaika	11 986	197 880	207 280	6 195	108 211	117 239	5 134	60 308	46 957	2 642	32 617	26 868
St. Lucia	6	1 020	1 599	3	567	921	1 200	7 525	8 140	622	4 030	4 552
St. Vincent	5	217	22 149	3	121	12 218	173	3 079	4 723	87	1 654	2 647
Brit. Jungfernseln	44	417	502	23	231	277	1 945	8 649	7 813	1 004	4 636	4 514
Barbados	338	5 979	4 640	177	3 241	2 623	2 214	35 245	33 727	1 145	19 143	19 035
Montserrat	9	120	32	5	66	18	162	1 272	346	84	674	196
Trinidad u. Tobago	811	33 300	124 445	416	18 221	70 540	16 742	204 589	157 486	8 636	111 254	89 686
Grenada	575	7 983	8 612	298	4 333	4 686	93	2 047	2 953	49	1 102	1 681
Aruba	1 125	7 412	675	581	4 015	392	875	16 224	14 165	444	8 775	8 125
Niederl. Antillen	33	21 322	33 150	17	11 643	18 943	2 731	108 898	38 672	1 404	59 997	21 909
Kolumbien	53 744	1 033 886	1 459 295	27 776	565 029	827 055	71 259	870 070	1 199 694	36 818	473 715	679 632
Venezuela	30 039	600 165	511 322	15 527	326 472	290 782	112 650	1 149 672	1 225 282	58 204	625 546	697 406
Guyana	275	13 501	7 979	143	7 357	4 479	751	7 574	7 588	385	4 079	4 287
Suriname	991	23 398	60 405	514	13 129	34 466	816	10 100	12 877	418	5 470	7 351
Ecuador	32 653	510 063	454 396	16 874	277 970	258 623	17 581	200 353	363 081	9 069	109 435	206 087
Peru	30 284	445 043	460 737	15 650	241 945	262 226	63 703	464 364	546 496	32 907	251 973	309 361
Brasilien	496 931	6 394 529	6 787 510	256 840	3 477 499	3 864 008	930 962	9 008 103	9 662 727	481 195	4 688 864	5 510 340
Chile	96 112	1 189 186	1 332 378	49 680	646 783	753 950	109 434	1 129 882	1 405 391	56 527	614 802	799 820

Fußnoten siehe S. 37.

Spezialhandel
6 Werte der Einfuhr und Ausfuhr nach Erdteilen und Ländern *))**
Ursprungs- und Bestimmungsländer

Ursprungs- bzw. Bestimmungsländ	Einfuhr						Ausfuhr					
	1999		1998		1999		1999		1998		1999	
	Januar/Dezember		Januar/Dezember		Januar/Dezember		Januar/Dezember		Januar/Dezember		Januar/Dezember	
	Dezember	1 000 DM	Dezember	1 000 \$	Dezember	1 000 \$	Dezember	1 000 DM	Dezember	1 000 \$	Dezember	1 000 \$
Bolivien	3 842	25 992	45 730	1 984	14 125	25 864	6 034	73 872	99 679	3 112	40 069	56 574
Paraguay	706	26 627	10 818	363	14 253	6 164	5 901	88 602	117 896	3 031	48 521	66 845
Uruguay	19 851	189 877	184 254	10 263	103 210	104 710	24 909	237 211	272 212	12 881	129 140	154 209
Argentinien	127 669	1 683 363	1 513 546	65 988	916 986	860 118	213 707	2 407 888	3 352 724	110 452	1 309 553	1 907 381
Falklandinseln	-	8 134	387	-	4 420	216	32	791	313	-16	425	173
Asien	12 202 535	129 057 658	121 924 089	6 306 748	70 225 338	69 394 427	9 339 145	96 927 360	92 385 525	4 826 596	52 680 558	52 536 800
Zypern	8 260	106 763	122 074	4 264	58 247	68 847	90 008	762 493	655 587	46 486	412 524	373 059
Libanon	3 405	32 978	38 244	1 750	17 922	21 771	75 784	798 540	878 989	39 150	433 777	500 835
Syrien	211 620	1 545 418	988 377	109 385	834 624	561 754	92 518	606 626	716 233	47 813	329 355	409 736
Irak	199	162 352	137 349	103	90 292	79 460	9 651	142 856	149 489	4 987	77 439	87 090
Iran	94 062	918 095	869 676	48 619	498 643	497 394	220 736	2 199 786	2 427 360	114 091	1 193 041	1 379 823
Israel	265 956	2 642 120	2 274 667	137 468	1 435 852	1 292 768	435 090	5 267 698	3 897 269	224 862	2 859 789	2 213 866
Westjordanland	126	922	358	64	495	201	5 915	75 238	48 343	3 056	40 835	27 690
Jordanien	3 113	28 186	29 152	1 609	15 243	16 571	59 040	641 116	558 493	30 496	347 122	317 822
Saudi-Arabien	99 273	1 204 563	1 021 428	51 312	651 382	579 523	472 103	4 373 702	4 230 920	244 006	2 377 903	2 410 666
Kuwait	8 228	178 046	141 191	4 250	96 337	80 283	116 204	937 738	985 178	60 039	508 560	560 978
Bahrain	4 795	63 052	79 543	2 479	34 611	45 529	23 044	222 511	312 407	11 877	120 865	177 845
Katar	1 014	11 155	12 079	524	6 075	7 007	30 021	294 318	395 746	15 500	159 910	224 411
Ver. Arab. Emirate	31 384	360 151	360 007	16 199	196 570	205 199	337 251	3 454 686	3 348 217	174 293	1 880 372	1 910 377
Oman	3 458	18 610	20 656	1 787	10 011	11 713	43 121	449 641	450 368	22 267	242 217	256 169
Jemen	2 342	8 869	63 993	1 212	4 793	36 201	17 290	164 440	144 340	8 940	88 938	82 323
Afghanistan	887	11 418	13 200	457	6 271	7 521	1 915	22 697	24 960	990	12 363	14 249
Pakistan	84 674	987 510	1 032 265	43 764	538 834	586 006	59 205	681 033	758 248	30 599	369 973	431 640
Indien	315 662	4 147 076	4 249 173	163 099	2 262 884	2 413 649	323 495	3 613 789	3 872 584	167 175	1 967 456	2 203 034
Bangladesch	80 797	1 038 538	927 420	41 762	564 620	528 780	28 198	211 242	194 724	14 572	114 420	110 862
Malediven	880	10 473	7 317	455	5 658	4 151	1 479	15 572	16 842	761	8 485	9 740
Sri Lanka	43 825	479 060	502 524	22 638	260 890	285 967	24 218	288 750	384 046	12 506	156 749	217 488
Nepal	15 950	186 652	182 750	8 240	101 612	103 789	2 808	29 253	27 134	1 448	15 804	15 451
Bhutan	13	189	273	7	101	150	25	1 901	1 190	13	1 030	678
Myanmar	11 831	109 837	87 752	6 116	59 787	49 762	6 173	103 594	90 077	3 182	55 889	50 655
Thailand	360 631	4 027 354	3 929 328	186 369	2 192 477	2 235 420	249 043	2 811 374	3 029 533	128 718	1 533 125	1 722 198
Laos	4 319	54 328	41 540	2 227	29 671	23 580	1 793	16 029	24 551	924	8 642	13 992
Vietnam	125 691	1 654 756	1 568 498	64 970	1 012 853	889 710	42 119	474 549	629 557	21 762	257 806	358 217
Kambodscha	19 147	162 077	104 470	9 900	87 654	59 085	661	21 563	26 390	340	11 850	15 007
Indonesien	347 122	3 825 423	3 967 778	179 404	2 081 015	2 260 574	190 719	2 018 595	3 338 611	98 558	1 096 953	1 898 659
Malaysia	444 992	4 970 662	5 445 581	229 980	2 704 808	3 102 497	350 786	3 073 873	3 438 016	181 295	1 666 205	1 945 623
Brunei	194	2 037	1 448	99	1 119	809	5 992	43 868	81 131	3 092	23 667	45 686
Singapur	519 962	5 421 081	5 575 117	268 727	2 945 909	3 167 445	587 831	6 076 583	5 238 909	303 819	3 294 420	2 979 781
Philippinen	293 990	2 757 761	2 560 681	151 947	1 497 675	1 457 086	120 252	1 602 073	1 513 854	62 144	873 310	858 903
Mongolei	2 219	11 073	10 704	1 145	5 967	6 029	2 656	50 788	143 319	1 358	27 467	80 453
China	2 628 796	26 750 005	23 180 537	1 358 706	14 544 788	13 210 611	1 337 559	13 591 418	11 900 354	691 329	7 382 151	6 787 356
Nordkorea	2 238	43 260	53 375	1 158	23 703	30 156	10 093	60 413	43 265	5 217	32 557	24 370
Südkorea	705 205	7 981 164	6 812 362	364 484	4 347 652	3 874 988	685 061	6 324 804	5 029 517	354 066	3 431 039	2 859 534
Japan	3 933 471	41 984 826	41 047 189	2 033 064	22 859 117	23 352 833	1 889 588	20 457 268	18 310 376	976 652	11 137 227	10 414 943
Taiwan	1 022 494	10 530 614	10 043 279	528 437	5 732 393	5 727 496	761 457	8 309 587	8 412 664	393 524	4 519 841	4 775 871
Hongkong	458 764	3 978 336	3 974 001	237 087	2 161 001	2 258 787	626 526	6 467 731	6 574 611	323 803	3 514 737	3 723 227
Macau	41 566	450 868	446 733	21 481	245 582	253 305	1 717	167 664	82 123	886	94 747	46 693
Australien und Ozeanien	261 852	3 237 141	3 470 640	135 324	1 760 699	1 976 428	630 224	7 355 339	7 190 337	325 670	3 999 916	4 093 304
Australien	152 717	1 933 095	2 145 964	78 921	1 052 064	1 220 990	547 985	6 436 580	6 235 600	283 233	3 501 264	3 552 532
Papua-Neuguinea	15 423	372 971	317 748	7 970	203 890	182 974	663	12 770	38 772	339	6 971	22 504
Austral.-Ozeanien	2	316	1 916	0	171	1 058	93	1 931	11 098	46	1 049	6 215
Nauru	25	221	124	13	120	65	-	57	376	-	32	206
Neuseeland	87 849	862 466	921 494	45 404	467 559	523 463	72 901	776 929	791 280	37 631	421 465	447 867
Salomonen	445	6 777	18 150	230	3 655	10 282	226	3 792	1 478	118	2 084	828
Tuvalu	-	3	38	-	2	21	-	203	118	-	109	65
Neukaledonien	127	320	10 337	65	172	5 917	3 469	41 362	34 496	1 785	22 266	19 590
Am.-Ozeanien	39	1 465	3 429	19	600	1 939	156	7 005	6 440	80	3 762	3 607
Wallis und Futuna	-	-	110	-	-	61	-	58	4	-	33	2
Kiribati	-	268	405	-	146	221	121	293	1 995	63	157	1 107
Pitcairn	3	21	7	2	12	4	13	111	-	7	59	-
Neuseel.-Ozeanien	47	731	931	24	394	515	34	3 376	1 334	17	1 826	765
Fidschi	567	19 513	14 156	294	10 639	8 319	492	8 891	11 248	256	4 885	6 391
Vanuatu	1 713	21 661	19 517	885	11 729	11 281	63	548	3 871	32	288	2 157
Tonga	76	686	90	40	371	55	17	448	195	9	250	106
Samoa	889	5 573	5 979	480	3 006	3 440	222	12 953	2 768	115	7 408	1 583
Nördl. Marianen	11	35	817	6	18	455	510	7 389	4 030	284	4 039	2 230
Franz.-Polynesien	1 896	10 438	8 142	979	5 636	4 630	2 860	36 508	34 665	1 470	19 722	19 646
Mikronesien	1	18	-	0	9	-	14	169	102	7	92	56
Marshall-Inseln	11	19	76	6	11	41	102	1 855	7 804	52	1 004	4 361
Palau	-	12	30	-	6	18	-	60	1 769	-	33	985
Polargebiete	11	532	1 180	6	289	679	283	2 071	894	146	1 118	501
Verschiedenes	95 898	1 045 334	1 041 460	49 556	568 378	593 759	216 025	2 275 775	2 306 576	111 633	1 237 203	1 312 486
Schiffsbed. usw.	392	60 315	165 862	201	32 718	95 173	97 119	1 043 278	1 057 050	50 190	567 651	602 868
Nicht ermitt. Länder und Gebiete	95 506	985 019	875 598	49 355	535 660	498 586	118 906	1 232 497	1 249 526	61 443	669 552	709 618
Insgesamt	77 210 081	853 076 772	828 199 552	39 907 577	464 283 151	471 315 103	85 091 885	984 065 101	955 169 828	43 980 207	535 547 496	543 597 061

Fußnoten siehe S. 37.

Spezialhandel
7 Entwicklung der Werte nach Ländergruppen*) **)
Ursprungs- und Bestimmungsländer

Mill. DM

Jahr Monat	Insgesamt	EU-Länder	EFTA-Länder	NAFTA-Länder	ASEAN-Länder	Andere Länder
Einfuhr						
1997	772 149	424 430	46 324	65 466	22 223	213 706
1998	828 200	452 037	46 843	75 729	23 178	230 413
1999	853 077	455 176	48 051	78 947	23 023	247 880
1998						
Dezember	70 600	37 955	4 081	7 101	1 863	19 600
1999						
Januar	60 342	32 678	3 411	5 328	1 618	17 307
Februar	64 203	34 384	3 660	6 431	1 798	17 930
März	72 533	38 204	4 201	7 164	1 796	21 168
April	69 395	36 858	3 895	7 094	1 738	19 810
Mai	70 476	40 028	3 564	6 452	1 643	18 788
Juni	72 887	40 068	3 908	6 863	1 848	20 200
Juli	71 706	38 104	3 879	6 402	1 969	21 352
August	68 550	37 157	3 379	6 347	1 920	19 747
September	71 893	36 450	4 207	6 741	2 199	22 296
Oktober	74 940	39 534	4 476	6 722	2 144	22 064
November	78 942	41 707	4 654	6 530	2 242	23 809
Dezember	77 210	40 003	4 816	6 874	2 109	23 408
Ausfuhr						
1997	888 616	493 554	48 368	88 727	23 735	234 231
1998	955 170	539 793	52 355	103 842	17 384	241 795
1999	984 065	559 565	53 303	115 859	16 221	239 118
1998						
Dezember	76 106	42 183	4 284	8 783	1 311	19 544
1999						
Januar	69 045	41 378	3 620	7 439	981	15 627
Februar	75 443	44 784	4 111	8 037	1 201	17 310
März	84 109	46 492	5 098	9 949	1 421	21 149
April	80 770	46 658	4 294	10 011	1 251	18 556
Mai	77 140	45 147	3 976	8 589	1 104	18 324
Juni	86 567	49 870	4 718	9 888	1 380	20 711
Juli	86 445	46 293	4 750	11 377	1 555	22 470
August	74 882	42 919	3 762	8 867	1 235	18 099
September	83 080	47 195	4 564	9 499	1 369	20 453
Oktober	86 345	48 927	4 698	10 347	1 451	20 923
November	78 942	54 456	5 022	11 137	1 718	22 815
Dezember	85 092	45 447	4 689	10 720	1 555	22 681
Einfuhrüberschuß (-), Ausfuhrüberschuß (+)						
1997	+ 116 467	+ 69 124	+ 2 044	+ 23 261	+ 1 513	+ 20 525
1998	+ 126 970	+ 87 756	+ 5 512	+ 28 113	- 5 794	+ 11 382
1999	+ 130 988	+ 104 389	+ 5 252	+ 36 912	- 6 803	- 8 762
1998						
Dezember	+ 5 506	+ 4 228	+ 203	+ 1 682	- 552	- 56
1999						
Januar	+ 8 703	+ 8 699	+ 209	+ 2 111	- 637	- 1 680
Februar	+ 11 240	+ 10 399	+ 452	+ 1 606	- 597	- 620
März	+ 11 576	+ 8 288	+ 897	+ 2 785	- 375	- 19
April	+ 11 375	+ 9 800	+ 399	+ 2 917	- 487	- 1 254
Mai	+ 6 664	+ 5 118	+ 412	+ 2 137	- 539	- 465
Juni	+ 13 680	+ 9 802	+ 810	+ 3 024	- 468	+ 512
Juli	+ 14 739	+ 8 189	+ 871	+ 4 975	- 414	+ 1 118
August	+ 6 332	+ 5 762	+ 383	+ 2 520	- 685	- 1 648
September	+ 11 187	+ 10 745	+ 357	+ 2 758	- 830	- 1 843
Oktober	+ 11 405	+ 9 393	+ 222	+ 3 625	- 694	- 1 142
November	+ 16 205	+ 12 749	+ 367	+ 4 607	- 524	- 994
Dezember	+ 7 882	+ 5 444	- 127	+ 3 846	- 554	- 727

*) Siehe Anhang, aus dem zu ersehen ist, welche Länder zu den einzelnen Ländergruppen gezählt werden. - **) Einschl. nicht aufgliederbares Intrahandelsergebnis. - **) Einschl. Zuschätzung für Befreiungen.

Spezialhandel
8 Werte nach Ländergruppen und ausgewählten Ländern*)

Ländergruppe Ursprungs- bzw. Bestimmungsland	1999	1998	1999		1998		Zu- (+) bzw. Abnahme (-) gegenüber Vorjahr			
	Dezember		Januar/Dezember		Januar/Dezember		Dezember		Januar/Dezember	
	Mill. DM		%		Mill. DM	%	Mill. DM	%	Mill. DM	%
Einfuhr										
Europa	54 976	50 644	609 994	71,5	595 721	71,9	+ 4 332	+ 8,6	+ 14 273	+ 2,4
dar.: EU - Länder	40 003	37 955	455 176	53,4	452 037	54,6	+ 2 048	+ 5,4	+ 3 139	+ 0,7
Eurozone	31 673	30 091	363 430	42,6	361 922	43,7	+ 1 582	+ 5,3	+ 1 508	+ 0,4
Frankreich	7 366	7 671	89 689	10,5	88 914	10,7	- 305	- 4,0	+ 775	+ 0,9
Niederlande	5 991	5 822	68 908	8,1	69 425	8,4	+ 169	+ 2,9	- 517	- 0,7
Italien	5 655	5 313	63 342	7,4	64 513	7,8	+ 342	+ 6,4	- 1 171	- 1,8
Irland	864	985	15 940	1,9	14 172	1,7	- 121	- 12,3	+ 1 768	+ 12,5
Portugal	713	697	9 324	1,1	9 094	1,1	+ 16	+ 2,3	+ 230	+ 2,5
Spanien	2 780	2 268	27 783	3,3	27 801	3,4	+ 512	+ 22,6	- 18	- 0,1
Finnland	879	727	9 068	1,1	8 488	1,0	+ 152	+ 20,9	+ 580	+ 6,8
Österreich	3 121	2 826	34 550	4,1	33 078	4,0	+ 295	+ 10,4	+ 1 472	+ 4,5
Belgien-Luxemburg	.	3 782	.	.	46 437	5,6
Belgien	4 079	.	42 497	5,0
Luxemburg	225	.	2 329	0,3
Nicht - Eurozone	8 330	7 864	91 746	10,8	90 115	10,9	+ 466	+ 5,9	+ 1 631	+ 1,8
Vereinigtes Königreich	5 534	5 220	59 431	7,0	56 694	6,8	+ 314	+ 6,0	+ 2 737	+ 4,8
Dänemark	1 186	1 084	13 379	1,6	13 879	1,7	+ 102	+ 9,4	- 500	- 3,6
Griechenland	260	226	3 323	0,4	3 211	0,4	+ 34	+ 15,0	+ 112	+ 3,5
Schweden	1 350	1 334	15 613	1,8	16 331	2,0	+ 16	+ 1,2	- 718	- 4,4
Drittlander	37 207	32 645	397 901	46,6	376 163	45,4	+ 4 562	+ 14,0	+ 21 738	+ 5,8
EFTA - Länder	4 816	4 082	48 051	5,6	46 842	5,7	+ 734	+ 18,0	+ 1 209	+ 2,6
Island	51	32	536	0,1	582	0,1	+ 19	+ 59,4	- 46	- 7,9
Norwegen	1 673	1 056	13 508	1,6	13 182	1,6	+ 617	+ 58,4	+ 326	+ 2,5
Liechtenstein	50	44	595	0,1	528	0,1	+ 6	+ 13,6	+ 67	+ 12,7
Schweiz	3 042	2 950	33 412	3,9	32 550	3,9	+ 92	+ 3,1	+ 862	+ 2,6
Rußland	1 782	1 048	16 342	1,9	15 062	1,8	+ 734	+ 70,0	+ 1 280	+ 8,5
Afrika	1 742	1 281	16 631	1,9	15 159	1,8	+ 461	+ 36,0	+ 1 472	+ 9,7
Amerika	7 933	8 297	93 112	10,9	90 883	11,0	- 364	- 4,4	+ 2 229	+ 2,5
dar.: NAFTA - Länder	6 874	7 101	78 947	9,3	75 729	9,1	- 227	- 3,2	+ 3 218	+ 4,2
USA	6 226	6 435	71 170	8,3	68 307	8,2	- 209	- 3,2	+ 2 863	+ 4,2
Kanada	480	416	5 060	0,6	5 537	0,7	+ 64	+ 15,4	- 477	- 8,6
Asien	12 203	9 964	129 058	15,1	121 924	14,7	+ 2239	+ 22,5	+ 7 134	+ 5,9
dar.: ASEAN - Länder	2 109	1 863	23 023	2,7	23 178	2,8	+ 246	+ 13,2	- 155	- 0,7
China	2 629	1 990	26 750	3,1	23 181	2,8	+ 639	+ 32,1	+ 3 569	+ 15,4
Japan	3 933	3 233	41 985	4,9	41 047	5,0	+ 700	+ 21,7	+ 938	+ 2,3
Australien und Ozeanien	262	305	3 237	0,4	3 471	0,4	- 43	- 14,1	- 234	- 6,7
dar.: Australien	153	194	1 933	0,2	2 146	0,3	- 41	- 21,1	- 213	- 9,9
Insgesamt	77 210	70 600	853 077	100	828 200	100	+ 6 610	+ 9,4	+ 24 877	+ 3,0
Ausfuhr										
Europa	60 571	55 448	722 566	73,4	709 852	74,3	+ 5 123	+ 9,2	+ 12 714	+ 1,8
dar.: EU - Länder	45 446	42 184	559 566	56,9	539 793	56,5	+ 3 262	+ 7,7	+ 19 773	+ 4
Eurozone	35 184	31 861	429 889	43,7	413 055	43,2	+ 3 323	+ 10,4	+ 16 834	+ 4,1
Frankreich	9 427	8 188	112 936	11,5	105 901	11,1	+ 1 239	+ 15,1	+ 7 035	+ 6,6
Niederlande	5 444	5 302	64 464	6,6	66 910	7,0	+ 142	+ 2,7	- 2 446	- 3,7
Italien	5 928	4 991	73 341	7,5	70 533	7,4	+ 937	+ 18,8	+ 2 808	+ 4,0
Irland	429	493	5 632	0,6	5 057	0,5	- 64	- 13,0	+ 575	+ 11,4
Portugal	885	826	11 192	1,1	10 572	1,1	+ 59	+ 7,1	+ 620	+ 5,9
Spanien	3 383	3 077	43 359	4,4	38 454	4,0	+ 306	+ 9,9	+ 4 905	+ 12,8
Finnland	913	789	11 338	1,2	9 580	1,0	+ 124	+ 15,7	+ 1 758	+ 18,4
Österreich	4 246	4 024	52 693	5,4	51 760	5,4	+ 222	+ 5,5	+ 933	+ 1,8
Belgien-Luxemburg	.	4 171	.	.	54 288	5,7
Belgien	4 117	.	51 217	5,2
Luxemburg	412	.	3 717	0,4
Nicht - Eurozone	10 262	10 323	129 677	13,2	126 738	13,3	- 61	- 0,6	+ 2 939	+ 2,3
Vereinigtes Königreich	6 521	6 727	83 275	8,5	81 356	8,5	- 206	- 3,1	+ 1 919	+ 2,4
Dänemark	1 265	1 247	16 534	1,7	16 563	1,7	+ 18	+ 1,4	- 29	- 0,2
Griechenland	699	596	7 567	0,8	6 945	0,7	+ 103	+ 17,3	+ 622	+ 9,0
Schweden	1 777	1 753	22 301	2,3	21 874	2,3	+ 24	+ 1,4	+ 427	+ 2,0
Drittlander	39 645	33 923	424 500	43,1	415 377	43,5	+ 5 722	+ 16,9	+ 9 123	+ 2,2
EFTA - Länder	4 689	4 284	53 303	5,4	52 355	5,5	+ 405	+ 9,5	+ 948	+ 1,8
Island	38	34	476	0,0	433	0,0	+ 4	+ 11,8	+ 43	+ 9,9
Norwegen	689	771	7 638	0,8	8 523	0,9	- 82	- 10,6	- 885	- 10,4
Liechtenstein	45	35	510	0,1	713	0,1	+ 10	+ 28,6	- 203	- 28,5
Schweiz	3 917	3 444	44 679	4,5	42 686	4,5	+ 473	+ 13,7	+ 1 993	+ 4,7
Rußland	1 141	967	1 199	0,1	14 512	1,5	+ 174	+ 18,0	- 13 313	- 91,7
Afrika	1 807	1 683	19 562	2,0	18 671	2,0	+ 124	+ 7,4	+ 891	+ 4,8
Amerika	12 529	10 506	135 378	13,8	124 764	13,1	+ 2 023	+ 19,3	+ 10 614	+ 8,5
dar.: NAFTA - Länder	10 720	8 783	115 859	11,8	103 842	10,9	+ 1 937	+ 22,1	+ 12 017	+ 11,6
USA	9 509	7 694	100 837	10,2	89 751	9,4	+ 1 815	+ 23,6	+ 11 086	+ 12,4
Kanada	583	459	6 737	0,7	7 014	0,7	+ 124	+ 27,0	- 277	- 3,9
Asien	9 339	7 703	96 927	9,8	92 386	9,7	+ 1 636	+ 21,2	+ 4 541	+ 4,9
dar.: ASEAN - Länder	1 555	1 311	16 221	1,6	17 384	1,8	+ 244	+ 18,6	- 1 163	- 6,7
China	1 338	1 227	13 591	1,4	11 900	1,2	+ 111	+ 9,0	+ 1 691	+ 14,2
Japan	1 890	1 468	20 457	2,1	18 310	1,9	+ 422	+ 28,7	+ 2 147	+ 11,7
Australien und Ozeanien	630	579	7 355	0,7	7 190	0,8	+ 51	+ 8,8	+ 165	+ 2,3
dar.: Australien	548	495	6 437	0,7	6 236	0,7	+ 53	+ 10,7	+ 201	+ 3,2
Insgesamt	85 092	76 106	984 065	100	955 170	100	+ 8 986	+ 11,8	+ 28 895	+ 3,0

*)Einschl. nicht aufgliederbares Intrahandelergebnis - Einschl. Zuschätzung für Befreiungen.

Spezial
9 Monatliche Entwicklung der Werte der
Warengruppen der Ernährungswirtschaft

Jahr Monat Warengruppe	Deutschland ¹⁾	Baden- Württemberg	Bayern	Berlin	Branden- burg	Bremen	Hamburg	Hessen	Mecklenburg- Vorpommern
									Miil.
1994 ²⁾	690 573	118 042	108 354	12 124	2 820	14 852	13 306	47 296	2 594
1995 ²⁾	749 537	125 983	113 428	12 017	3 578	13 715	16 422	48 313	2 715
1996 ²⁾	788 937	133 811	120 165	13 032	4 332	13 687	19 803	49 301	2 125
1997 ²⁾	888 557	151 778	138 313	14 005	5 718	16 776	25 034	52 064	2 603
1998 ²⁾	955 115	167 135	151 333	14 258	6 573	17 653	30 354	54 315	2 570
1999 ²⁾	984 017	161 631	154 003	14 042	6 238	15 413	32 993	50 545	2 539
1998 ²⁾									
Dezember	75 492	12 954	11 458	1 070	472	1 176	2 435	4 319	139
1999 ²⁾									
Januar	69 043	11 352	10 924	970	401	1 191	2 539	3 083	110
Februar	75 440	12 331	11 662	1 101	454	1 164	2 906	4 143	128
März	84 105	13 537	13 691	1 210	518	1 493	2 432	4 456	158
April	80 766	13 439	12 815	1 177	490	1 371	2 785	4 056	219
Mai	77 137	12 179	12 317	1 019	483	1 292	2 658	4 101	295
Juni	86 562	13 950	14 036	1 197	545	1 534	2 730	4 536	141
Juli	86 441	14 934	13 896	1 313	531	1 216	3 364	4 407	246
August	74 879	11 701	10 661	1 137	503	1 495	2 695	3 562	156
September	83 077	13 501	12 763	1 224	554	1 171	2 263	4 321	230
Oktober	86 341	14 290	13 359	1 209	509	1 193	2 444	4 602	271
November	95 144	15 899	14 932	1 330	680	1 289	3 299	4 510	209
Dezember	85 087	14 520	12 945	1 156	571	1 004	2 877	4 769	378
darunter:									
Ernährungswirtschaft	3 993	263	706	92	23	173	217	111	178
Lebende Tiere	101	7	16	0	1	1	0	1	2
Nahrungsmittel tier. Ursprungs	1 235	71	356	1	15	53	28	10	21
Nahrungsmittel pflanz. Ursprungs	2 017	176	215	41	7	33	178	92	155
Genußmittel	638	9	118	49	0	85	11	8	1
Gewerbliche Wirtschaft	77 022	14 257	12 240	1 063	548	832	2 660	4 658	200
Rohstoffe	607	49	94	1	5	17	11	43	3
Halbwaren	3 730	407	402	8	89	66	160	337	6
Fertigwaren	72 687	13 801	11 745	1 054	454	749	2 490	4 278	191
Vorzerzeugnisse	11 200	1 016	1 100	38	172	114	150	846	14
Enderzeugnisse	61 487	12 785	10 645	1 016	282	634	2 340	3 433	177
außerdem:									
Rückwaren	189	-	-	-	-	-	-	-	-
Ersatzlieferungen	3 884	-	-	-	-	-	-	-	-
Anteil an der Gesamt									
1994 ²⁾	100	17,1	15,4	1,8	0,4	2,2	1,9	6,8	0,4
1995 ²⁾	100	16,8	15,1	1,6	0,5	1,8	2,2	6,4	0,4
1996 ²⁾	100	17,0	15,2	1,7	0,5	1,7	2,5	6,2	0,3
1997 ²⁾	100	17,1	15,6	1,6	0,6	1,9	2,8	5,9	0,3
1998 ²⁾	100	17,5	15,8	1,5	0,7	1,8	3,2	5,7	0,3
1999 ²⁾	100	16,4	15,7	1,4	0,6	1,6	3,4	5,1	0,3
1998 ²⁾									
Dezember	100	17,2	15,2	1,4	0,6	1,6	3,2	5,7	0,2
1999 ²⁾									
Januar	100	16,4	15,8	1,4	0,6	1,7	3,7	4,5	0,2
Februar	100	16,3	15,5	1,5	0,6	1,5	3,9	5,5	0,2
März	100	16,1	16,3	1,4	0,6	1,8	2,9	5,3	0,2
April	100	16,6	15,9	1,5	0,6	1,7	3,4	5,0	0,3
Mai	100	15,8	16,0	1,3	0,6	1,7	3,4	5,3	0,4
Juni	100	16,1	16,2	1,4	0,6	1,8	3,2	5,2	0,2
Juli	100	17,3	16,1	1,5	0,6	1,4	3,9	5,1	0,3
August	100	15,6	14,2	1,5	0,7	2,0	3,6	4,8	0,2
September	100	16,3	15,4	1,5	0,7	1,4	2,7	5,2	0,3
Oktober	100	16,6	15,5	1,4	0,6	1,4	2,8	5,3	0,3
November	100	16,7	15,7	1,4	0,7	1,4	3,5	4,7	0,2
Dezember	100	17,1	15,2	1,4	0,7	1,2	3,4	5,6	0,4

¹⁾ Als inländisches Ursprungsland wird bei der Ausfuhr das Land nachgewiesen, in dem die Waren vollständig gewonnen oder hergestellt worden sind oder ihre letzte wesentliche und wirtschaftlich gerechtfertigte Be- und Verarbeitung erfahren haben.

handel

Ausfuhr nach Ursprungsländern *) und
und der Gewerblichen Wirtschaft

Nieder- sachsen	Nordrhein- Westfalen	Rheinland- Pfalz	Saarland	Schleswig- Holstein	Sachsen	Sachsen- Anhalt	Thüringen	Waren ausländischen Ursprungs ¹⁾	Nicht ermittelte Ursprungs- länder	Jahr Monat Warengruppe
DM										
55 504	154 508	34 985	10 864	12 918	6 062	3 908	3 688	77 587	13 161	1994 ³⁾
60 794	164 086	39 558	11 342	14 003	7 131	4 220	4 157	85 510	22 565	1995 ³⁾
56 434	168 716	38 373	11 522	14 685	7 441	4 337	4 617	97 652	28 904	1996 ³⁾
65 339	187 563	41 880	13 036	17 051	10 515	4 853	6 053	109 428	26 552	1997 ³⁾
74 475	193 158	42 850	13 412	17 774	15 400	5 574	6 545	123 410	18 328	1998 ³⁾
81 064	182 418	42 726	14 996	19 268	13 915	5 478	6 089	124 412	56 247	1999 ³⁾
										1998 ³⁾
6 101	14 249	2 949	945	1 404	1 473	406	531	10 149	3 262	Dezember
										1999 ³⁾
6 465	13 028	3 201	1 259	1 128	766	396	509	8 600	3 121	Januar
6 782	13 531	3 241	1 049	1 305	715	421	469	10 561	3 477	Februar
7 335	16 013	4 153	1 286	1 893	1 005	419	463	9 720	4 325	März
6 862	15 099	3 560	1 305	1 562	797	411	498	10 012	4 308	April
6 886	14 442	3 357	1 202	1 454	912	408	510	9 088	4 534	Mai
7 752	16 127	3 793	1 276	1 964	891	452	502	9 777	5 359	Juni
7 811	14 578	3 549	1 119	1 738	1 352	507	517	10 175	5 188	Juli
5 560	14 831	3 297	1 063	1 412	1 245	436	359	10 297	4 469	August
6 621	15 525	3 596	1 395	1 665	1 542	489	497	10 598	5 122	September
6 722	15 824	3 617	1 265	1 835	1 462	563	637	11 558	4 981	Oktober
6 683	17 671	3 841	1 518	1 784	1 907	518	585	12 504	5 985	November
5 584	15 750	3 520	1 259	1 528	1 323	459	541	11 523	5 380	Dezember
										darunter:
552	589	186	28	167	63	77	33	481	54	Ernährungswirtschaft
43	12	2	0	4	3	1	1	4	3	Lebende Tiere
198	175	22	9	62	29	30	9	140	6	Nahrungsmittel tier. Ursprungs
228	370	61	18	99	20	45	14	224	41	Nahrungsmittel pflanz. Ursprungs
83	32	101	1	2	12	0	9	113	4	Genußmittel
5 032	15 161	3 334	1 231	1 361	1 259	383	507	10 854	1 442	Gewerbliche Wirtschaft
67	142	32	4	27	8	12	4	71	17	Rohstoffe
418	844	128	63	81	38	85	23	485	90	Halbwaren
4 546	14 175	3 175	1 164	1 253	1 213	285	480	10 299	1 335	Fertigwaren
1 100	3 634	1 077	153	146	174	144	56	1 126	140	Vorserzeugnisse
3 446	10 541	2 098	1 011	1 108	1 038	142	423	9 173	1 195	Endserzeugnisse
										außerdem:
-	-	-	-	-	-	-	-	189	-	Rückwaren
-	-	-	-	-	-	-	-	-	3 884	Ersatzlieferungen
ausfuhr in Prozent										
8,0	22,4	5,1	1,6	1,9	0,9	0,6	0,5	11,2	1,9	1994 ³⁾
8,1	21,9	5,3	1,5	1,9	1,0	0,6	0,6	11,4	3,0	1995 ³⁾
7,2	21,4	4,9	1,5	1,9	0,9	0,5	0,6	12,4	3,7	1996 ³⁾
7,4	21,1	4,7	1,5	1,9	1,2	0,5	0,7	12,3	3,0	1997 ³⁾
7,8	20,2	4,5	1,4	1,9	1,6	0,6	0,7	12,9	1,9	1998 ³⁾
8,2	18,5	4,3	1,5	2,0	1,4	0,6	0,6	12,6	5,7	1999 ³⁾
										1998 ³⁾
8,1	18,9	3,9	1,3	1,9	2,0	0,5	0,7	13,4	4,3	Dezember
										1999 ³⁾
9,4	18,9	4,6	1,8	1,6	1,1	0,6	0,7	12,5	4,5	Januar
9,0	17,9	4,3	1,4	1,7	0,9	0,6	0,6	14,0	4,6	Februar
8,7	19,0	4,9	1,5	2,3	1,2	0,5	0,6	11,6	5,1	März
8,5	18,7	4,4	1,6	1,9	1,0	0,5	0,6	12,4	5,3	April
8,9	18,7	4,4	1,6	1,9	1,2	0,5	0,7	11,8	5,9	Mai
9,0	18,6	4,4	1,5	2,3	1,0	0,5	0,6	11,3	6,2	Juni
9,0	18,9	4,1	1,3	2,0	1,6	0,6	0,6	11,8	6,0	Juli
7,4	19,8	4,4	1,4	1,9	1,7	0,6	0,5	13,8	6,0	August
8,0	18,7	4,3	1,7	2,0	1,9	0,6	0,6	12,8	6,2	September
7,8	18,3	4,2	1,5	2,1	1,7	0,7	0,7	13,4	5,8	Oktober
7,0	18,6	4,0	1,6	1,9	2,0	0,5	0,6	13,1	6,3	November
6,6	18,5	4,1	1,5	1,8	1,6	0,5	0,6	13,5	6,3	Dezember

1) Bei der Addition der einzelnen Ergebnisse für die Bundesländer können beim Gesamtergebnis geringe Rundungsdifferenzen auftreten. -2) Einschl. Rückwaren. -3) Die Zahlen enthalten auch Angaben über Ersatzlieferungen und nicht aufgliederbares Intrahandelsergebnis.

General

10 Monatliche Entwicklung der Werte der Warengruppen der Ernährungswirtschaft

Jahr Monat Warengruppe	Deutschland ¹⁾	Baden- Württemberg	Bayern	Berlin	Branden- burg	Bremen	Hamburg	Hessen	Mecklenburg- Vorpommern
	Mill.								
1994 ²⁾	625 252	82 679	94 174	8 850	5 230	18 404	48 692	69 624	2 007
1995 ²⁾	674 094	90 043	97 735	8 361	5 503	18 102	45 584	71 410	2 002
1996 ²⁾	698 767	93 139	105 582	8 192	6 845	18 105	45 958	73 235	2 271
1997 ²⁾	783 664	101 522	118 595	8 778	7 903	21 816	55 370	80 098	2 681
1998 ²⁾	835 357	117 060	128 242	10 276	7 268	20 820	59 765	83 667	2 751
1999 ²⁾	865 149	117 473	128 050	8 734	7 766	19 778	64 512	86 099	2 624
1998 ²⁾									
Dezember	69 710	9 545	10 796	789	474	1 590	4 421	7 130	240
1999 ²⁾									
Januar	63 486	8 002	9 112	618	485	1 747	4 701	7 782	199
Februar	64 779	9 698	9 235	843	441	1 155	4 398	6 499	183
März	72 834	10 901	10 718	711	614	1 709	5 368	7 553	209
April	70 147	8 732	10 129	767	687	1 958	5 426	7 311	185
Mai	71 441	9 564	10 632	706	566	1 766	5 508	7 164	232
Juni	73 632	9 866	11 136	796	613	1 552	5 796	6 998	238
Juli	72 530	10 905	10 433	688	666	1 615	5 719	6 807	230
August	70 734	9 800	10 462	631	638	1 809	5 344	6 508	240
September	72 310	9 137	10 982	713	660	1 706	5 627	7 366	219
Oktober	75 760	10 169	11 453	754	759	1 811	5 168	7 190	209
November	79 634	10 672	12 408	783	794	1 475	5 961	7 227	252
Dezember	77 856	10 026	11 354	723	842	1 474	5 497	7 692	227
darunter:									
Ernährungswirtschaft	6 590	766	651	113	53	535	961	408	35
Lebende Tiere	58	2	4	0	2	0	0	1	1
Nahrungsmittel tier. Ursprungs	1 776	241	186	25	16	100	182	80	13
Nahrungsmittel pflanz. Ursprungs	3 400	412	327	70	30	104	495	268	19
Genußmittel	1 354	112	133	18	4	331	284	59	2
Gewerbliche Wirtschaft	63 081	9 259	10 703	610	789	939	4 536	7 284	192
Rohstoffe	4 351	543	690	9	365	69	346	85	21
Halbwaren	5 399	533	405	46	80	125	308	525	76
Fertigwaren	53 332	8 184	9 608	555	344	745	3 881	6 674	95
Vorzeugnisse	7 465	1 143	944	82	51	85	306	624	21
Enderzeugnisse	45 865	7 041	8 664	473	293	661	3 575	6 050	74
außerdem:									
Rückwaren	614	-	-	-	-	-	-	-	-
Ersatzlieferungen	7 568	-	-	-	-	-	-	-	-
Anteil an der Gesamt									
1994 ²⁾	100	13,2	15,1	1,4	0,8	2,9	7,8	11,1	0,3
1995 ²⁾	100	13,4	14,5	1,2	0,8	2,7	6,8	10,6	0,3
1996 ²⁾	100	13,3	15,1	1,2	1,0	2,6	6,6	10,5	0,3
1997 ²⁾	100	13,0	15,1	1,1	1,0	2,8	7,1	10,2	0,3
1998 ²⁾	100	14,0	15,4	1,2	0,9	2,5	7,2	10,0	0,3
1999 ²⁾	100	13,6	14,8	1,0	0,9	2,3	7,5	10,0	0,3
1998 ²⁾									
Dezember	100	13,7	15,5	1,1	0,7	2,3	6,3	10,2	0,3
1999 ²⁾									
Januar	100	12,6	14,4	1,0	0,8	2,8	7,4	12,3	0,3
Februar	100	15,0	14,3	1,3	0,7	1,8	6,8	10,0	0,3
März	100	15,0	14,7	1,0	0,8	2,3	7,4	10,4	0,3
April	100	12,4	14,4	1,1	1,0	2,8	7,7	10,4	0,3
Mai	100	13,4	14,9	1,0	0,8	2,5	7,7	10,0	0,3
Juni	100	13,4	15,1	1,1	0,8	2,1	7,9	9,5	0,3
Juli	100	15,0	14,4	0,9	0,9	2,2	7,9	9,4	0,3
August	100	13,9	14,8	0,9	0,9	2,6	7,6	9,2	0,3
September	100	12,6	15,2	1,0	0,9	2,4	7,8	10,2	0,3
Oktober	100	13,4	15,1	1,0	1,0	2,4	6,8	9,5	0,3
November	100	13,4	15,6	1,0	1,0	1,9	7,5	9,1	0,3
Dezember	100	12,9	14,6	0,9	1,1	1,9	7,1	9,9	0,3

1) Bei der Addition der einzelnen Ergebnisse für die Bundesländer können beim Gesamtergebnis geringe Rundungsdifferenzen auftreten. -2) Einschl. nicht aufgliederbares Intrahandelsergebnis. -Ab 1995 einschl. Zuschätzung für Befreiungen.

handel
Einfuhr nach Zielländern und
und der Gewerblichen Wirtschaft

Nieder- sachsen	Nordrhein- Westfalen	Rheinland- Pfalz	Saarland	Schleswig- Holstein	Sachsen	Sachsen- Anhalt	Thüringen	für das Ausland bestimmte Waren	Nicht ermittelte Zielländer	Jahr Monat Warengruppe
DM										
45 244	163 763	25 962	8 106	14 883	6 492	3 612	3 167	4 443	19 920	1994 ²⁾
49 289	177 612	28 753	9 154	15 486	7 548	3 845	3 654	3 856	36 159	1995 ²⁾
54 664	179 193	27 779	9 803	15 489	8 440	4 036	4 080	6 372	35 584	1996 ²⁾
60 973	191 114	28 517	11 774	17 047	9 518	3 927	4 877	8 095	51 059	1997 ²⁾
64 082	203 512	31 799	12 964	18 254	11 317	4 694	6 166	10 613	42 107	1998 ²⁾
63 993	187 365	29 142	13 640	19 117	10 727	5 874	6 241	10 933	83 081	1999 ²⁾
5 273	15 360	2 575	972	1 449	857	296	580	772	6 591	1998 ²⁾ Dezember
4 529	13 943	2 100	1 183	1 296	799	398	376	661	5 545	1999 ²⁾ Januar
4 921	14 153	2 363	1 061	1 219	826	347	497	782	6 158	Februar
5 366	15 427	2 690	1 170	1 276	878	359	515	850	6 522	März
5 239	15 584	2 421	1 134	1 505	926	368	517	892	6 366	April
5 139	15 206	2 256	1 289	1 700	802	439	431	852	7 189	Mai
5 096	15 597	2 627	1 304	1 777	859	514	533	958	7 372	Juni
5 551	15 127	2 410	943	1 618	935	523	450	965	6 945	Juli
5 008	15 752	2 397	979	1 432	889	528	497	793	7 027	August
5 356	15 480	2 320	1 158	1 876	889	587	485	1 014	6 755	September
5 756	16 442	2 575	1 097	1 818	974	603	703	989	7 290	Oktober
6 030	17 554	2 604	1 163	1 681	1 024	602	654	1 106	7 646	November
6 002	17 121	2 379	1 148	1 919	926	606	583	1 072	8 265	Dezember
593	1 659	256	82	196	66	38	38	139	1	darunter:
10	29	3	0	2	0	1	2	1	0	Ernährungswirtschaft
191	504	36	40	57	16	5	7	77	0	Lebende Tiere
318	940	132	36	101	41	25	24	57	1	Nahrungsmittel tier. Ursprungs
75	186	85	6	36	8	7	5	3	0	Nahrungsmittel pfl. Ursprungs
5 408	15 462	2 123	1 066	1 723	860	568	544	933	82	Genußmittel
486	1 233	27	39	111	16	294	4	13	0	Gewerbliche Wirtschaft
739	1 819	268	43	119	148	54	28	71	12	Rohstoffe
4 184	12 410	1 828	984	1 493	695	221	512	849	70	Halbwaren
685	2 337	427	78	193	111	70	57	248	3	Fertigwaren
3 498	10 072	1 401	906	1 299	584	150	455	601	68	Vorzerzeugnisse
.	614	außerdem:
.	7 568	Rückwaren
.	Ersatzlieferungen
einfuhr in Prozent										
7,2	26,2	4,2	1,3	2,4	1,0	0,6	0,5	0,7	3,2	1994 ²⁾
7,3	26,3	4,3	1,4	2,3	1,1	0,6	0,5	0,6	5,4	1995 ²⁾
7,8	25,6	4,0	1,4	2,2	1,2	0,6	0,6	0,9	5,1	1996 ²⁾
7,8	24,4	3,6	1,5	2,2	1,2	0,5	0,6	1,0	6,5	1997 ²⁾
7,7	24,4	3,8	1,6	2,2	1,4	0,6	0,7	1,3	5,0	1998 ²⁾
7,4	21,7	3,4	1,6	2,2	1,2	0,7	0,7	1,3	9,6	1999 ²⁾
7,6	22,0	3,7	1,4	2,1	1,2	0,4	0,8	1,1	9,5	1998 ²⁾ Dezember
7,1	22,0	3,3	1,9	2,0	1,3	0,6	0,6	1,0	8,7	1999 ²⁾ Januar
7,6	21,8	3,6	1,6	1,9	1,3	0,5	0,8	1,2	9,5	Februar
7,4	21,2	3,7	1,6	1,8	1,2	0,5	0,7	1,2	9,0	März
7,5	22,2	3,5	1,6	2,1	1,3	0,5	0,7	1,3	9,1	April
7,2	21,3	3,2	1,8	2,4	1,1	0,6	0,6	1,2	10,1	Mai
6,9	21,2	3,6	1,8	2,4	1,2	0,7	0,7	1,3	10,0	Juni
7,7	20,9	3,3	1,3	2,2	1,3	0,7	0,6	1,3	9,6	Juli
7,1	22,3	3,4	1,4	2,0	1,3	0,7	0,7	1,1	9,9	August
7,4	21,4	3,2	1,6	2,6	1,2	0,8	0,7	1,4	9,3	September
7,6	21,7	3,4	1,4	2,4	1,3	0,8	0,9	1,3	9,6	Oktober
7,6	22,0	3,3	1,5	2,1	1,3	0,8	0,8	1,4	9,6	November
7,7	22,0	3,1	1,5	2,5	1,2	0,8	0,7	1,4	10,6	Dezember

Anhang 1: Außenhandel mit ausgewählten Mitgliedsländern der OECD*)
Spezialhandel (S)/Generalhandel (G)
Mill. \$

Jahr Monat	OECD- Länder zus. 1)	EU-Länder													Andere Länder				
		Bundes- rep. Deutschl. 2) 5)	Frank- reich 3) 6)	Belgien – Luxem- burg	Nieder- lande	Italien	Verein. König- reich	Irland	Däne- mark	Grie- chen- land	Portugal	Spanien	Schwe- den	Öster- reich	Schweiz	Verein. Staaten 3) 4)	Kanada 3)	Japan	Austra- lien 3)
		(S)	(S)	(S)	(S)	(S)	(G)	(G)	(S)	(S)	(S)	(S)	(G)	(S)	(S)	(G)	(G)	(G)	(G)
Einfuhr																			
1995 MD	287 870	38 564	22 590	13 280	14 800	17 180	22 140	2 750	3 800	2 130	2 790	9 570	5 380	5 520	6 680	64 240	13 700	27 950	4 780
1996 MD	298 410	38 229	22 710	13 630	15 370	17 250	24 210	2 990	3 750	2 270	2 930	10 150	5 570	5 610	6 520	68 500	14 220	29 100	5 120
1997 MD	305 140	37 018	21 840	13 100	14 780	17 140	25 810	3 270	3 700	2 350	2 920	10 230	5 470	5 400	6 330	74 930	16 420	28 210	5 160
1998 MD	312 580	39 145	23 390	13 700	15 450	17 750	26 410	3 700	3 840	...	3 200	11 070	5 680	5 670	6 690	78 550	16 770	23 340	5 060
1998																			
Dezember	315 980	42 175	23 940	13 810	15 680	16 730	26 460	3 970	3 930	...	3 000	12 280	5 590	5 980	7 280	79 430	16 830	23 450	4 630
1999																			
Januar	311 920	35 716	23 810	12 870	15 640	16 250	25 820	3 780	3 880	...	3 090	11 450	5 850	6 240	6 440	81 030	16 920	23 420	5 070
Februar	311 620	36 724	22 980	12 940	15 250	17 060	25 310	3 780	3 890	...	3 160	11 110	5 580	5 530	6 600	82 300	17 060	23 880	5 000
März	312 770	40 277	22 750	13 440	15 180	17 850	26 130	3 420	3 740	...	3 180	12 000	5 480	5 770	6 900	82 390	16 970	23 170	5 220
April	308 280	37 888	22 300	12 400	14 970	17 700	25 110	3 690	3 450	...	2 930	10 830	5 300	5 380	6 160	82 980	17 130	24 070	5 170
Mai	314 720	38 254	22 820	12 480	15 760	17 230	24 910	3 570	3 670	...	3 000	11 730	5 780	5 530	6 290	85 540	17 700	22 810	5 460
Juni	319 900	38 599	22 480	12 520	15 040	17 500	25 870	3 670	3 640	...	2 900	11 720	5 580	6 720	6 340	89 350	17 910	25 720	5 300
Juli	321 660	37 854	22 310	12 360	15 860	17 770	26 060	3 920	3 670	...	2 940	12 040	5 830	5 880	6 430	90 100	18 020	24 210	5 220
August	338 950	37 075	23 870	13 290	16 730	19 060	27 490	3 890	3 450	12 360	5 810	6 540	6 820	91 890	18 090	27 500	5 450
September	330 710	38 514	22 700	...	15 710	18 320	27 200	12 360	5 890	...	6 750	91 390	18 110	27 300	5 750
Oktober	40 922	5 970	26 500	6 490
November	41 665	26 500	6 490
Dezember	39 848
Ausfuhr																			
1995 MD	290 920	43 566	23 680	14 630	16 410	19 480	20 220	3 710	4 220	910	1 950	7 630	6 630	4 790	6 770	48 730	15 920	36 790	4 430
1996 MD	299 510	43 678	24 090	14 610	17 000	20 900	22 050	4 050	4 250	970	2 050	8 510	7 070	4 820	6 650	52 090	16 850	34 280	5 020
1997 MD	305 880	42 637	24 150	14 320	16 160	19 700	23 630	4 460	4 050	930	2 000	8 690	6 910	4 890	6 350	57 430	18 010	35 080	5 240
1998 MD	307 530	45 247	25 430	14 900	16 670	20 030	22 830	5 360	4 020	...	2 080	9 090	7 080	5 220	6 560	56 840	17 890	32 240	4 660
1998																			
Dezember	308 990	45 555	26 560	15 940	17 380	19 610	22 070	5 680	4 170	...	1 910	9 470	7 200	5 400	6 750	57 190	17 790	32 250	4 570
1999																			
Januar	307 040	40 936	25 330	14 300	17 540	18 700	20 640	5 600	4 120	...	2 010	8 740	7 110	5 430	6 680	56 220	19 000	35 110	4 520
Februar	300 370	43 191	24 360	14 060	16 410	18 610	20 910	5 770	4 010	...	2 030	9 040	6 890	5 140	6 450	55 820	19 130	31 240	4 340
März	304 100	46 766	24 440	15 240	16 350	19 510	22 050	5 290	3 970	...	2 090	9 500	7 020	5 390	6 880	55 360	18 890	32 390	4 540
April	296 170	44 145	23 500	13 890	16 170	18 970	20 430	5 620	3 910	...	1 900	8 480	6 560	4 950	6 200	56 280	18 410	32 860	4 180
Mai	297 750	41 871	23 650	13 780	16 450	18 170	21 330	5 890	4 060	...	1 900	8 830	6 700	5 140	6 500	56 280	19 290	31 450	4 390
Juni	303 310	45 859	24 340	14 010	15 650	19 000	21 170	5 230	3 840	...	1 810	9 340	6 990	5 160	6 550	56 670	19 980	34 450	4 480
Juli	307 950	45 699	25 500	13 990	16 730	18 550	21 800	6 170	3 950	...	1 710	9 130	7 110	5 000	6 290	56 920	20 480	34 490	4 670
August	319 330	40 542	25 370	14 910	17 440	19 700	23 380	6 220	3 950	8 990	7 250	5 020	7 180	59 990	20 210	35 930	4 610
September	316 990	44 564	25 180	...	16 700	19 490	22 620	9 410	7 230	...	6 790	59 640	19 900	38 050	4 780
Oktober	47 170	7 200	37 270	5 180
November	50 252
Dezember	43 920

*) Die Angaben – ausgenommen die der Bundesrepublik Deutschland – sind den Veröffentlichungen der OECD entnommen und für die letzten Monate zum Teil mit Zahlen aus den Außenhandelsstatistiken der aufgeführten Länder ergänzt worden; es handelt sich teilweise um vorläufige Ergebnisse. Die ausführliche Schreibweise der einzelnen Ländernamen siehe Anhang.

1) Einschl. der Angaben für Island (S), Norwegen (G), Finnland (G), Türkei (S) und Neuseeland (G), ohne Luxemburg Mexiko, Tschechische Republik, Ungarn, Polen und Südkorea.- 2) Nach dem Gebietsstand seit dem 3.10.1990 – Ohne Gold. – 3) Einfuhr fob. – 4) Ausfuhr fas (free abnside ship).- 5) Einschl. nicht aufgliederbares Intrahandelsergebnis. – Einschl. Zuschätzung für Befreiungen. – 6) Einschl. Überseedeportements.

Anhang II: Zeitreihenanalyse

Methodische Erläuterungen

Die Zeitreihenanalyse zeigt die monatlich im Zeitablauf beobachteten ökonomischen Daten bereinigt von Einflüssen, die das Erkennen der mittel- bis langfristigen Entwicklungsrichtungen einer Reihe stören. Als Störfaktoren in den Ausgangsdaten können saisonale Einflüsse, Kalendereinflüsse – wie unterschiedliche Wochentagszusammensetzungen je Monat oder Quartal, bewegliche Feiertage, variierende Schul- /Werkferien – und extreme oder sonstige irreguläre Werte, z. B. verursacht durch Streiks, auftreten.

Das Statistische Bundesamt berechnet und veröffentlicht seit Jahren monatlich die Ergebnisse von Zeitreihenanalysen nach dem „Berliner Verfahren“¹⁾ Die aktuelle Version 4²⁾ (BV4) zerlegt die Originalreihe in eine Trend – Konjunktur – Komponente, eine Saison- und Kalenderkomponente, in der sich alle saisonalen Einflüsse und ggf. Kalenderunregelmäßigkeiten widerspiegeln, und in eine Restkomponente.

Die *Trend - Konjunktur - Komponente* von BV4 wird häufig als Konjunkturindikator eingesetzt, da sie die mittel- bis langfristige „Grundtendenz“ der Reihe anzeigt, glatt und ohne unterjährige Schwingungen verläuft.

Nach den Erfahrungen ist auf der Basis der Trend-Konjunktur – Komponente eine zuverlässige Beurteilung der Entwicklungsrichtung am Ende einer Reihe aus Monatswerten – vor allem bei Konjunktumschwüngen – erst mit 3 bis 5 Monaten Zeitverzögerung zu erwarten. In diesem Zusammenhang ist es hilfreich, den aktuellen Verlauf der Trend – Konjunktur – Komponente nicht isoliert zu betrachten, sondern ihn mit den Monat für Monat sukzessiv ermittelten Verläufen der Vergangenheit zu vergleichen; man kann sich dabei auf die eingehende Betrachtung der sukzessiv geschätzten Enden (das sind die jeweils letzten beiden Werte) der Verläufe beschränken. Sie zeigen:

- wie ein jeweils neu hinzukommender Monatswert die Trend - Konjunktur - Komponente nach oben gezogen bzw. nach unten gedrückt hat und informieren so darüber, mit welchen Korrekturbewegungen von Monat zu Monat gerechnet werden muß,
- oft schon früher Änderungen in der „Grundtendenz“ der Reihe an als der aktuellen Verlauf der Trend-Konjunktur – Komponente allein: ein großer Unterschied zwischen der aktuellen Schätzung und der Vormonatsschätzung der Trend-Konjunktur-Komponente für einen Monat am Reiheneende (z.B. für den vorletzten Reihewert) kann bereits auf eine Änderung der konjunkturellen Entwicklung hindeuten, auch wenn noch kein Richtungswechsel angezeigt wird.

Die Schaubilder liefern diese Informationen.

Die *saison- und ggf. kalenderbereinigte Reihe* kann auch für Konjunkturdiagnosen genutzt werden; sie wird aus den Differenzen der Originalwerte und der Saison- und Kalenderkomponente gebildet. Die saison- und ggf. kalenderbereinigte Reihe unterscheidet sich von der eigentlich interessierenden „Grundtendenz“ der Ausgangsreihe noch um die Restkomponente. Ihr Verlauf ist daher im allgemeinen nicht glatt und zeigt häufige unterjährige Ausschläge, so daß die aktuelle Entwicklungsrichtung der Ausgangsreihe nicht unmittelbar abgelesen werden kann sondern erst gedanklich geglättet werden muß. Außerdem ist zu beachten, daß bei saisonbereinigten Werten verfahrensbedingt in jährlichen Abständen Änderungen in nennenswertem Ausmaß auftreten können.

Die *Restkomponente* dient in erster Linie dazu, Konjunkturanalysen anhand von saison- und kalenderbereinigten Daten zu erleichtern. Aus der Größe der Reste ergeben sich häufig Hinweise auf Sonderentwicklungen, wie z. B. saisonunübliche Witterungsverhältnisse, Vorzieh- und Nachholeffekte aufgrund gesetzlicher Regelungen, Arbeitskämpfe u.ä.

Die nachfolgenden *Tabellen* enthalten die monatlichen Originalwerte und die mit BV4 berechneten Werte der Trend - Konjunktur - Komponente, die saison- und ggf. kalenderbereinigten Werte und die Restkomponente für die letzten maximal 36 Monate des Analysezeitraums. Zu den Originalwerten wird außerdem die Veränderung gegenüber dem Vorjahresmonat (in %), zur Trend-Konjunktur-Komponente sowie zu den saison- und ggf. kalenderbereinigten Werten die jeweilige Veränderung gegenüber dem Vormonat (in %) ausgewiesen. Die Monate, in denen die Zeitreihe Extremwerte aufweist, die bereinigt wurden, werden mit * gekennzeichnet. Im Mittelpunkt der *Schaubilder* steht die Darstellung der Trend - Konjunktur-Komponente. Die Schaubilder zeigen im einzelnen:

- den Verlauf der aktuellen Trend-Konjunktur-Komponente (durchgezogene Linie) über maximal 5 Jahre,
- die sukzessive ermittelten Enden der aktuellen Trend-Konjunktur-Verläufe (siehe Beschreibung im Abschnitt „Hinweise für die Interpretation der Analyseergebnisse“) soweit eine Berechnung auf der Basis der vorliegenden Zeitreihenwerte möglich ist,
- die Veränderung der Originalwerte zum gleichnamigen Vorjahresmonat als Balkendiagramm.

Der Maßstab eines Schaubildes richtet sich jeweils nach dem Wertebereich der abgebildeten Trend-Konjunktur-Komponente.

1) Das „Berliner Verfahren“ ist aus der Zusammenarbeit der Technischen Universität, Berlin, mit dem Deutschen Institut für Wirtschaftsforschung, Berlin, hervorgegangen. Siehe: Nullau, B.; Heiler, S.; Wäsch, P.; Meisner, B.; Filip, D.: Das

„Berliner Verfahren“. Ein Beitrag zur Zeitreihenanalyse, in: DIW-Beiträge zur Strukturforchung, Heft 7, Berlin 1969.

2) Nourney, M.: „Umstellung der Zeitreihenanalyse“, in: Wirtschaft und Statistik 11/1983, S. 841.

Spezialhandel
Einfuhr
Tatsaechliche Werte
Mill. DM

Jahr	Monat	Originalwert		Trend-Konjunktur-Komponente		Kalender- und Saisonbereinigter Wert		Restkomponente
		Mill. DM	Veränderung gegenüber Vorjahresmonat in %	Wert	Veränderung gegenüber Vormonat in %	Wert	Veränderung gegenüber Vormonat in %	Wert
1997	JAN	60287.7	5.2	60789.3	1.1	60153.5	-0.4	-635.9
	FEB	59961.6	10.0	61526.2	1.2	62623.6	4.1	1097.4
	MAE	61641.6	3.9	62208.1	1.1	60991.3	-2.6	-1216.8
	APR	64011.3	10.6	62949.2	1.2	61875.3	1.4	-1073.8
	MAI	62376.8	11.9	63755.8	1.3	64646.4	4.5	890.7
	JUN	65767.9	15.5	64504.0	1.2	64583.1	-0.1	79.2
	JUL	68000.9	15.3	65226.2	1.1	65135.5	0.9	-90.7
	AUG	58649.5	15.1	65939.5	1.1	65728.1	0.9	-211.4
	SEP	65624.0	16.2	66612.5	1.0	66992.6	1.9	380.1
	OKT	72112.9	13.9	67241.1	0.9	67585.4	0.9	344.3
	NOV	67922.4	13.3	67776.6	0.8	68304.8	1.1	528.3
	DEZ	65792.5	11.4	68275.9	0.7	66844.4	-2.1	-1431.4
1998	JAN	68671.6	13.9	68680.9	0.6	70469.3	5.4	1788.4
	FEB	66033.1	10.1	68946.2	0.4	68853.5	-2.3	-92.7
	MAE	71610.1	16.2	69099.4	0.2	69273.4	0.6	174.1
	APR	73521.3	14.9	69099.3	-0.0	71101.2	2.6	2001.9
	MAI	64252.2	3.0	68991.9	-0.2	67414.2	-5.2	-1577.7
	JUN	72280.0	9.9	68860.7	-0.2	69213.7	2.7	353.0
	JUL	72370.5	6.4	68704.0	-0.2	69420.7	0.3	716.7
	AUG	61838.3	5.4	68506.8	-0.3	68616.8	-1.2	109.9
	SEP	66583.8	1.5	68349.3	-0.2	67755.8	-1.3	-593.5
	OKT	72653.9	0.8	68220.4	-0.2	68337.9	0.9	117.4
	NOV	67784.6	-0.2	68231.4	0.0	67333.9	-1.5	-897.5
	DEZ	70600.3	7.3	68384.8	0.2	69609.6	3.4	1224.8
1999	JAN	61869.0	-9.9	68572.3	0.3	66010.3	-5.2	-2562.0
	FEB	65822.0	-0.3	68824.2	0.4	68871.8	4.3	47.6
	MAE	74305.0	3.8	69177.9	0.5	70037.3	1.7	859.4
	APR	70490.0	-4.1	69684.3	0.7	67872.4	-3.1	-1811.9
	MAI	71641.0	11.5	70364.7	1.0	72539.9	6.9	2175.3
	JUN	74074.0	2.5	71224.1	1.2	70804.4	-2.4	-419.6
	JUL	72843.0	0.7	72214.6	1.4	71624.9	1.2	-589.7
	AUG	69649.0	12.6	73084.4	1.2	74404.9	3.9	1320.5
	SEP	72973.0	9.6	73939.7	1.2	74805.8	0.5	866.1
	OKT	76104.0	4.7	74778.9	1.1	74493.2	-0.4	-285.7
	NOV	80428.0	18.7	75772.4	1.3	78277.1	5.1	2504.6
	DEZ	77460.0	9.7	76802.4	1.4	76266.1	-2.6	-536.4

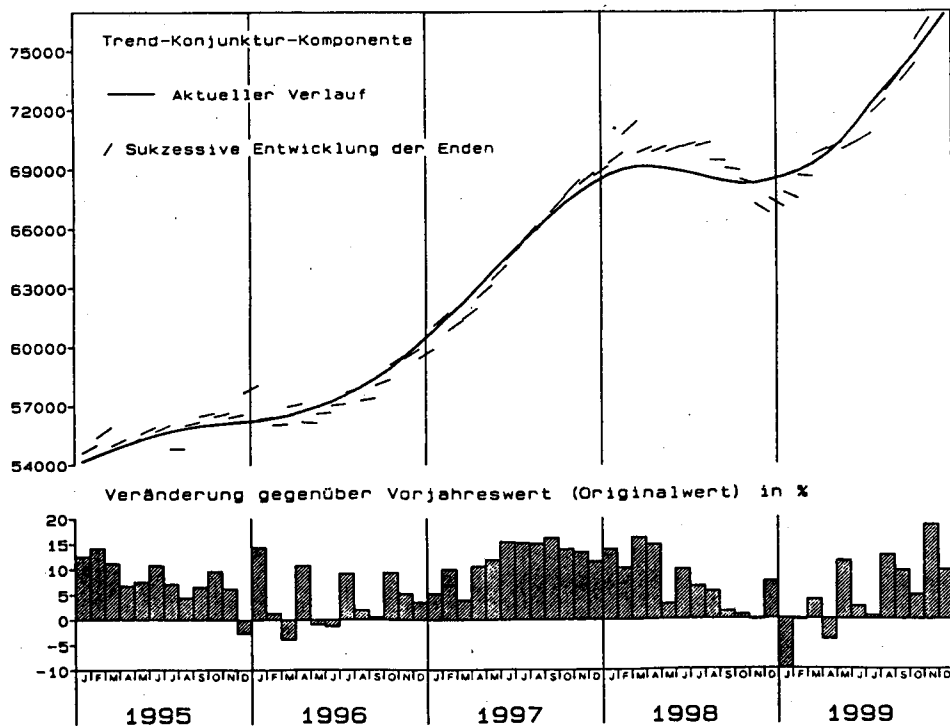

Spezialhandel
Ausfuhr
Tatsächliche Werte
Mill. DM

Jahr	Monat	Originalwert		Trend-Konjunktur-Komponente		Kalender- und Saisonbereinigter Wert		Restkomponente
		Mill. DM	Veränderung gegenüber Vorjahresmonat in %	Wert	Veränderung gegenüber Vormonat in %	Wert	Veränderung gegenüber Vormonat in %	Wert
1997	JAN	64648.5	3.7	69556.4	1.2	68648.3	-0.2	-908.1
	FEB	68065.9	7.7	70437.3	1.3	70764.0	3.1	326.8
	MAR	70645.9	7.8	71299.4	1.2	71132.3	0.5	-167.1
	APR	73722.1	12.5	72169.6	1.2	70546.4	-0.8	-1623.2
	MAI	70800.4	9.2	73104.9	1.3	73190.6	3.7	85.8
	JUN	77619.6	22.5	74035.3	1.3	75174.5	2.7	1139.3
	JUL	78905.4	13.3	74948.3	1.2	74258.7	-1.2	-689.6
	AUG	66152.4	12.6	75875.8	1.2	75848.9	2.1	-26.9
	SEP	79125.2	22.8	76779.6	1.2	78543.0	3.6	1763.4
	OKT	81907.2	9.7	77574.5	1.0	76503.6	-2.6	-1070.9
	NOV	79310.2	12.4	78324.4	1.0	78079.8	2.1	-244.6
	DEZ	77712.9	17.7	78999.7	0.9	79368.7	1.7	369.0
1998	JAN	73868.1	14.3	79501.2	0.6	79928.9	0.7	427.7
	FEB	77183.7	13.4	79876.9	0.5	80102.9	0.2	226.0
	MAR	83678.1	18.4	80090.7	0.3	80509.1	0.5	418.4
	APR	83894.7	13.8	80159.6	0.1	81934.7	1.8	1775.1
	MAI	77616.1	9.6	80064.7	-0.1	80199.9	-2.1	135.2
	JUN	82886.2	6.8	79871.1	-0.2	79292.9	-1.1	-578.1
	JUL	85668.1	8.6	79663.8	-0.3	80477.3	1.5	813.5
	AUG	69667.9	5.3	79420.0	-0.3	79247.5	-1.5	-172.5
	SEP	77410.1	-2.2	79195.3	-0.3	77668.8	-2.0	-1526.6
	OKT	84369.9	3.0	79020.6	-0.2	79738.5	2.7	717.9
	NOV	82821.1	4.4	78955.5	-0.1	79362.9	-0.5	407.4
	DEZ	76106.0	-2.1	78978.8	0.0	77964.0	-1.8	-1014.8
1999	JAN	70022.0	-5.2	79074.9	0.1	78529.7	0.7	-545.3
	FEB	76500.0	-0.9	79238.4	0.2	79297.8	1.0	59.4
	MAR	85207.0	1.8	79508.4	0.3	79417.5	0.2	-90.9
	APR	81427.0	-2.9	79945.6	0.5	79097.3	-0.4	-848.3
	MAI	77777.0	0.2	80533.0	0.7	80267.1	1.5	-265.9
	JUN	87270.0	5.3	81353.9	1.0	82485.4	2.8	1131.5
	JUL	87098.0	1.7	82366.2	1.2	82499.2	0.0	133.0
	AUG	75487.0	8.4	83268.1	1.1	83987.5	1.8	719.4
	SEP	83746.0	8.2	84174.2	1.1	84807.4	1.0	633.2
	OKT	87035.0	3.2	85078.4	1.1	84717.9	-0.1	-360.6
	NOV	95567.0	15.4	86128.5	1.2	88576.5	4.6	2448.0
	DEZ	85158.0	11.9	87232.4	1.3	86849.4	-1.9	-382.9

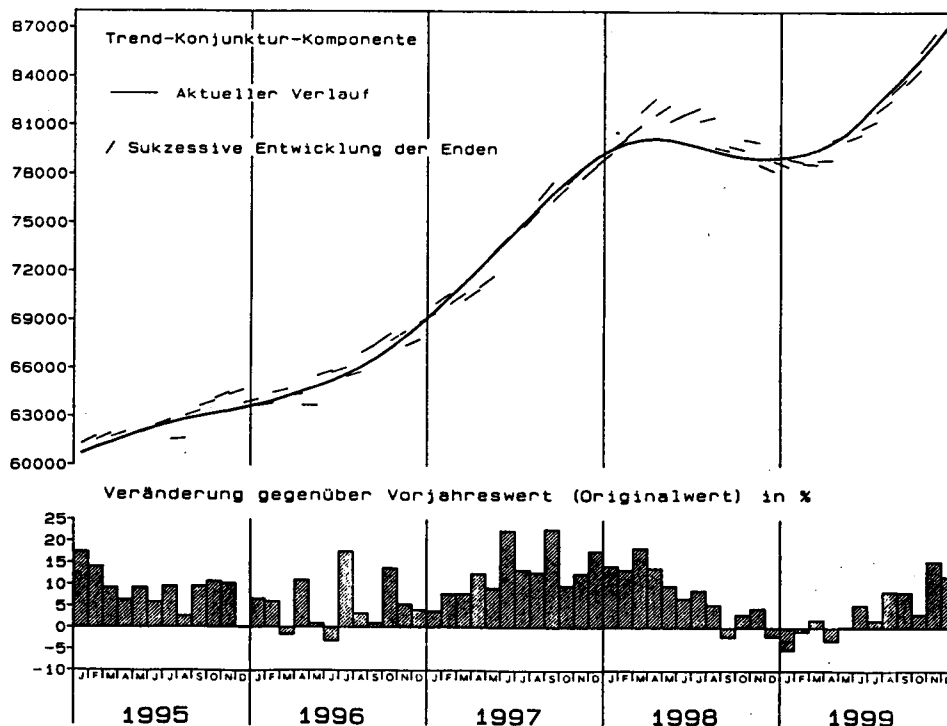

**Spezialhandel
Aussenhandelsaldo
Tatsächliche Werte
Mill. DM**

Jahr	Monat	Originalwert		Trend-Konjunktur-Komponente		Kalender- und Saisonbereinigter Wert		Restkomponente
		Mill. DM	Veränderung gegenüber Vorjahresmonat in %	Wert	Veränderung gegenüber Vormonat in %	Wert	Veränderung gegenüber Vormonat in %	Wert
1997	JAN	4360.8	-13.5	8765.9	1.7	8596.5	7.9	-169.5
	FEB	8104.3	-6.6	8904.6	1.6	8191.1	-4.7	-713.5
	MAE	9004.3	44.6	9088.1	2.1	9401.5	14.8	313.4
	APR	9710.9	26.4	9227.6	1.5	9438.6	0.4	211.0
	MAI	8423.6	-7.6	9379.5	1.6	8203.0	-13.1	-1176.6
	JUN	11851.7	83.9	9567.9	2.0	11074.0	35.0	1506.1
	JUL	10904.5	2.6	9770.2	2.1	9135.0	-17.5	-635.2
	AUG	7502.9	-3.5	9986.7	2.2	9768.7	6.9	-218.0
	SEP	13501.2	69.4	10227.1	2.4	11861.8	21.4	1634.7
	OKT	9794.3	-14.1	10394.9	1.6	9062.7	-23.6	-1332.3
	NOV	11387.8	7.5	10600.8	2.0	9456.7	4.3	-1144.0
	DEZ	11920.4	70.6	10781.4	1.7	12836.7	35.7	2055.3
1998	JAN	5196.5	19.2	10876.1	0.9	9612.6	-25.1	-1263.5
	FEB	11150.6	37.6	10953.9	0.7	11242.3	17.0	288.4
	MAE	12068.0	34.0	10995.4	0.4	11371.6	1.2	376.2
	APR	10373.4	6.8	11050.3	0.5	10531.2	-7.4	-519.1
	MAI	13364.0	58.6	11042.5	-0.1	13164.2	25.0	2121.7
	JUN	10606.2	-10.5	10976.1	-0.6	9624.9	-26.9	-1351.2
	JUL	13297.6	21.9	10914.4	-0.6	10970.5	14.0	56.2
	AUG	7829.6	4.4	10863.1	-0.5	10891.7	-0.7	28.6
	SEP	10826.3	-19.8	10778.5	-0.8	9766.7	-10.3	-1011.8
	OKT	11715.9	19.6	10709.4	-0.6	11339.8	16.1	630.4
	NOV	15036.4	32.0	10623.1	-0.8	12059.0	6.3	1435.9
	DEZ	5505.8	-53.8	10480.6	-1.3	8095.9	-32.9	-2384.7
1999	JAN	8153.0	56.9	10386.0	-0.9	12176.2	50.4	1790.2
	FEB	10678.0	-4.2	10300.0	-0.8	10409.0	-14.5	109.0
	MAE	10902.0	-9.7	10225.6	-0.7	9862.9	-5.2	-362.8
	APR	10937.0	5.4	10172.2	-0.5	10982.5	11.4	810.3
	MAI	6136.0	-54.1	10106.0	-0.7	7106.6	-35.3	-2999.4
	JUN	13196.0	24.4	10098.9	-0.1	11884.6	67.2	1785.7
	JUL	14255.0	7.2	10180.3	0.8	11111.6	-6.5	931.4
	AUG	5838.0	-25.4	10271.4	0.9	9491.9	-14.6	-779.5
	SEP	10773.0	-0.5	10386.3	1.1	10205.6	7.5	-180.7
	OKT	10931.0	-6.7	10516.9	1.3	10290.6	0.8	-226.3
	NOV	15139.0	0.7	10645.1	1.2	10942.4	6.3	297.3
	DEZ	7698.0	39.8	10783.8	1.3	10931.4	-0.1	147.6

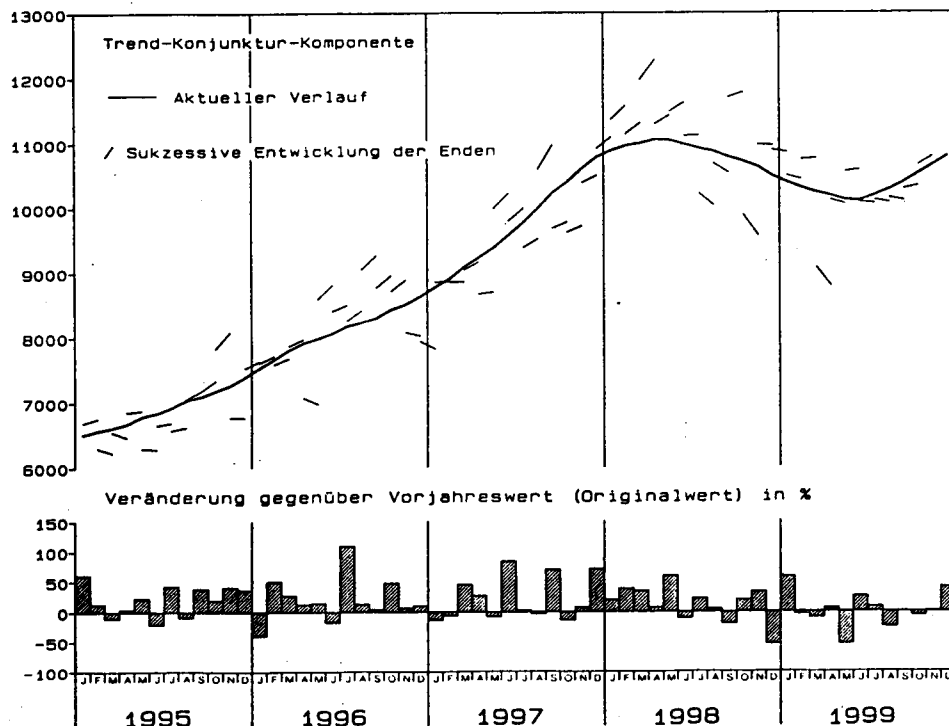

Länderverzeichnis für die Außenhandelsstatistik

001 Frankreich	Frankr	302 Kamerun	Kameru	600 Zypern	Zypern
003 Niederlande	Niedl	306 Zentralafrikanische Republik	Zentaf	604 Libanon	Liban
004 Deutschland	Deut	310 Äquatorialguinea	Ae Gui	608 Syrien	Syrien
005 Italien	Ital	311 São Tomé und Príncipe	S Tomé	612 Irak	Irak
006 Vereinigtes Königreich	G Brit	314 Gabun	Gabun	616 Iran	Iran
007 Irland	Irland	318 Republik Kongo	R Kong	624 Israel	Israel
008 Dänemark	Daenm	322 Demokratische Republik Kongo	DR Kon	625 Westjordanland / Gazastreifen	Wj Gaz
009 Griechenland	Griech	324 Ruanda	Ruanda	628 Jordanien	Jordan
010 Portugal	Portug	328 Burundi	Burund	632 Saudi-Arabien	Saudia
011 Spanien	Span	329 St. Helena u. zugehör. Geb.	St Hel	636 Kuwait	Kuwait
017 Belgien	Belgi	330 Angola	Angola	640 Bahrain	Bahrai
018 Luxemburg	Luxemb	334 Äthiopien	Aethio	644 Katar	Katar
021 Ceuta	Ceuta	336 Eritrea	Eritre	647 Vereinigte Arabische Emirate	A Emir
023 Melilla	Melill	338 Dschibuti	Dsbuti	649 Oman	Oman
024 Island	Island	342 Somalia	Somali	653 Jemen	Jemen
028 Norwegen	Norweg	346 Kenia	Kenia	660 Afghanistan	Afghan
030 Schweden	Schwed	350 Uganda	Uganda	662 Pakistan	Pakist
032 Finnland	Finnl	352 Tansania	Tansan	664 Indien	Indien
037 Liechtenstein	Liecht	355 Seychellen u. zugehör. Geb.	Seych	666 Bangladesch	Bangla
038 Österreich	Oester	357 Brit. Gebiet im ind. Ozean	Ind Oz	667 Malediven	Maldiv
039 Schweiz	Schweiz	366 Mosambik	Mosamb	669 Sri Lanka	Sri Lan
041 Färöer	Färöer	370 Madagaskar	Madag	672 Nepal	Nepal
043 Andorra	Andorr	373 Mauritius	Maurit	675 Bhutan	Bhutan
044 Gibraltar	Gibral	375 Komoren	Komor	676 Myanmar	Myan
045 Vatikanstadt	Vatik	377 Mayotte	Mayott	680 Thailand	Thail
046 Malta	Malta	378 Sambia	Sambia	684 Laos	Laos
047 San Marino	Marino	382 Simbabwe	Simbab	690 Vietnam	Vietn
052 Türkei	Tuerk	386 Malawi	Malawi	696 Kambodscha	Kambod
053 Estland	Estld	388 Südafrika	S Afr	700 Indonesien	Indone
054 Lettland	Lettld	389 Namibia	Namib	701 Malaysia	Malays
055 Litauen	Litau	391 Botswana	Botsu	703 Brunei	Brunei
060 Polen	Polen	393 Swasiland	Swasi	706 Singapur	Singap
061 Tschechische Republik	Tsche	395 Lesotho	Lesoth	708 Philippinen	Philip
063 Slowakei	Slowak	400 Vereinigte Staaten v. Amerika	USA	716 Mongolei	Mongol
064 Ungarn	Ungarn	404 Kanada	Kanada	720 China	China
066 Rumänien	Rumaen	406 Grönland	Groenl	724 Nordkorea	Nkorea
068 Bulgarien	Bulgar	408 St. Pierre und Miquelon	Pierre	728 Südkorea	Skorea
070 Albanien	Alban	412 Mexiko	Mexiko	732 Japan	Japan
072 Ukraine	Ukrain	413 Bermuda	Bermud	736 Taiwan	Taiwan
073 Weißrussland (Belarus)	W Russ	416 Guatemala	Guatem	740 Hongkong	Hongk
074 Moldau	Moldau	421 Belize	Belize	743 Macau	Macau
075 Rußland	Russld	424 Honduras	Hondur		
076 Georgien	Georg	428 El Salvador	El Sal	800 Australien	Austral
077 Armenien	Armen	432 Nicaragua	Nicara	801 Papua-Neuguinea	Papua
078 Aserbaidschan	Aserb	436 Costa Rica	Costa	802 Australisch-Ozeanien	Aus Oz
079 Kasachstan	Kasach	442 Panama	Panama	803 Nauru	Nauru
080 Turkmenistan	Turkm	446 Anguilla	Anguil	804 Neuseeland	Neusee
081 Usbekistan	Usbek	448 Kuba	Kuba	806 Salomonen	Salom
082 Tadschikistan	Tadsch	449 St. Kitts und Nevis	StKit	807 Tuvalu	Tuvalu
083 Kirgisistan	Kirgis	452 Haiti	Haiti	809 Neukaledonien u. zugehör. Geb.	Neukal
091 Slowenien	Slowen	453 Bahamas	Bahama	810 Amerikanisch-Ozeanien	Am Oz
092 Kroatien	Kroat	454 Turks- und Caicosinseln	Turk I	811 Wallis und Futuna	Wallis
093 Bosnien-Herzegowina	B Herz	456 Dominikanische Republik	Dorn Rp	812 Kiribati	Kiriba
094 Bundesrepublik Jugoslawien	Br Jug	457 Amerikan. Jungfernseln	Am Jgf	813 Pitcairn	Pitcai
096 Ehemalige jugoslawische Republik Mazedonien	Mazed	459 Antigua und Barbuda	Antigu	814 Neuseeländisch-Ozeanien	Neu Oz
		460 Dominica	Domini	815 Fidschi	Fidsch
204 Marokko	Marokk	463 Kaimaninseln	Kaiman	816 Vanuatu	Vanua
208 Algerien	Alger	464 Jamaika	Jamaik	817 Tonga	Tonga
212 Tunesien	Tunes	465 St. Lucia	Lucia	819 Samoa	Samoa
216 Libyen	Libyen	467 St. Vincent	Vincen	820 Nördliche Marianen	Marian
220 Ägypten	Aegypt	468 Britische Jungfernseln	Br Jgf	822 Französisch-Polynesien	F Poly
224 Sudan	Sudan	469 Barbados	Barbad	823 Föderierte Staaten von Mikronesien (Yap, Kosrae, Chuuk, Pohnpei)	Mikron
228 Mauretanien	Mauret	470 Montserrat	Monts	824 Marshall-Inseln	Marsh
232 Mali	Mali	472 Trinidad und Tobago	Trinid	825 Palau	Palau
236 Burkina Faso	Burkin	473 Grenada	Grenad	890 Polargebiete	Polar
240 Niger	Niger	474 Aruba	Aruba		
244 Tschad	Tschad	478 Niederländische Antillen	Nl Ant	950 Schiffs- und Luftfahrzeugbedarf (Einfuhr auf deutsche und Ausfuhr bzw. Durchfuhr auf fremde Seeschiffe und Luftfahrzeuge)	Schiff
247 Kap Verde	K Verd	480 Kolumbien	Kolumb		
248 Senegal	Seneg	484 Venezuela	Venezu	958 Nicht ermittelte Länder und Gebiete	N erm
252 Gambia	Gambia	488 Guyana	Guyana		
257 Guinea-Bissau	Bissau	492 Suriname	Surin		
260 Guinea	Guinea	500 Ecuador	Ecuad		
264 Sierra Leone	Sier L	504 Peru	Peru		
268 Liberia	Liberi	508 Brasilien	Brasil		
272 Elfenbeinküste	Elfbk	512 Chile	Chile		
276 Ghana	Ghana	516 Bolivien	Boliv		
280 Togo	Togo	520 Paraguay	Paragu		
284 Benin	Benin	524 Uruguay	Urugu		
288 Nigeria	Nigeri	528 Argentinien	Argent		
		529 Falklandinseln	Falki		

Alphabetisches Stichwortverzeichnis

Abu Dhabi	647	Désirade-I	458	Karolinen-I ⁿ	823	Nordirland	006	St. Vincent-I	467
Aden	653	Dominica-I	460	Kasachstan	079	Nordkorea	724	Sudan	224
Adschman	647	Dominikanische Republik	456	Katar	644	Norfolk-I	802	Südafrika	388
Ägypten	220	Dschibuti	338	Kenia	346	Norwegen	028	Südborneo	700
Äquatorialguinea	310	Dubai	647	Kirgisistan	083	Obervolta (ehem.)	236	Südgeorgien	890
Äthiopien	334	Ecuador	500	Kiribati	812	Österreich	038	Südkorea	728
Afghanistan	660	Elfenbeinküste	272	Kokos-(Keeling-) I ⁿ	802	Oman	649	Süd-Sandwich-I ⁿ	890
Albanien	070	El Salvador	428	Kolumbien	480	Ozeanien, Amerik.-	810	Suriname	492
Algerien	208	Eritrea	336	Komoren	375	Ozeanien, Austr.-	802	Svalbard	028
Alofi-I	811	Estland	053	Kroatien	092	Ozeanien, Neusl.-	814	Swan-(Schwan-) I ⁿ	424
Amerik.-Ozeanien	810	Färöer-I ⁿ	041	Kuba	448	Pakistan	662	Swasiland	393
Amiranten-I ⁿ	355	Falkland-I ⁿ	529	Kuwait	636	Palau	825	Syrien	608
Andorra	043	Fidschi	815	Laos	684	Panama (einschl. Kanalzone)	442	Tadschikistan	082
Angola	330	Finnland	032	Lesotho	395	Papua-Neuguinea	801	Tahiti-I	822
Anguilla-I	446	Föderierte Staaten von Mikronesien	823	Les Saintes-I ⁿ	458	Paraguay	520	Taiwan	736
Annonbon-I	310	Formosa	736	Lettland	054	Peru	504	Tansania	352
Antigua-I	459	Frankreich	001	Libanon	604	Philippinen	708	Tasmanien	800
Antillen, Niederl.	478	Fudschaira	647	Liberia	268	Pitcairn	813	Teneriffa	021
Arab. Emirate, Ver.	647	Futuna-I	811	Libyen	216	Polargebiete	890	Thailand	680
Argentinien	528	Gabun	314	Liechtenstein	037	Polen	060	Tibet	720
Armenien	077	Galapagos-I ⁿ	500	Litauen	055	Polynesien, Fr.-	822	Timor, Portugiesisch-(ehem.)	700
Anuba-I	474	Gambia	252	Lord-Howe-I (austral.)	800	Portugal	010	Tobago-I	472
Ascension	329	Gazastreifen	625	Lord-Howe-I ⁿ (Salomonen)	806	Principe-I	311	Togo	280
Aserbaidschan	078	Georgien	076	Luxemburg	018	Puerto Rico	400	Tokelau-(Union-) I ⁿ	814
Australien	800	Gesellschafts-I ⁿ	822	Macau	743	Ras el-Chaima	647	Tonga	817
Austral.-Ozeanien	802	Ghana	276	Madagaskar	370	Réunion	001	Trinidad-I	472
Azoren	010	Gibraltar	044	Madeira	010	Republik Kongo	318	Tristan da Cunha-I	329
Bahamas	453	Gilbert-I ⁿ (ehem.)	812	Malawi	386	Rhodesien (ehem.)	382	Tschad	244
Bahrain	640	Grenada-I	473	Malaysia	701	Riukiu-I ⁿ	732	Tschagos-I ⁿ	357
Baker-I	810	Griechenland	009	Malediven	667	Ruanda	324	Tschechische Republik	061
Bangladesch	666	Grönland	406	Mali	232	Rumänien	066	Tuamotu-(Paumotu-) I ⁿ	822
Barbados-I	469	Großbritannien	006	Malta	046	Rußland	075	Tubuai-I ⁿ	822
Barbuda	459	Guadeloupe-I ⁿ	001	Man-I	006	Sabah	701	Türkei	052
Belarus	073	Guam-I	810	Mandschurei	720	Saba-I	478	Tunesien	212
Belgien	017	Guatemala	416	Marie-Galante-I	458	Salomonen	806	Turkmenistan	080
Belize	421	Guayana, Franz.	001	Marokko	204	Salomon-I ⁿ (Papua)	801	Turks-I ⁿ	454
Benin	284	Guinea-Bissau	257	Marshall-I ⁿ	824	Sambia	378	Tuvalu	807
Bermuda	413	Guinea	260	Martinique-I	001	Samoa (Am.-Oz.)	810	Uganda	350
Bhutan	675	Guyana	488	Mauritanien	228	Samoa	819	Ukraine	072
Birma (ehem.)	676	Haiti	452	Mauritius	373	San Marino	047	Umm al-Kaiwain	647
Bolivien	516	Heard-I	802	Mayotte	377	Sansibar	352	Ungarn	064
Bonaire-I	478	Honduras	424	Mazedonien	096	Santa-Cruz-I ⁿ	806	Uruguay	524
Borneo, Nord-	701	Hongkong	740	McDonald-I ⁿ	802	São-Tomé-I	311	Usbekistan	081
Borneo, Süd-	700	Howland-I	810	Melilla	023	Sarawak	701	Vanuatu	816
Bosnien-Herzegowina	093	Indien	664	Mexiko	412	Saudi-Arabien	632	Vatikanstadt	045
Botsuana	391	Indonesien	700	Midway-I ⁿ	810	Schardscha	647	Venezuela	484
Brasilien	508	Innere Mongolei	720	Mikronesien, Föderierte Staaten von	823	Schweden	030	Verein. Arab. Emirate	647
Brit. Geb. im Ind. Ozean	357	Irak	612	Miquelon-I ⁿ	408	Schweiz	039	Verein. Königreich	006
Brunei	703	Iran	616	Moldau	074	Senegal	248	Vereinigte Staaten von Amerika	400
Büdingen	039	Irland	007	Monaco	001	Seychellen	355	Vietnam	690
Bulgarien	068	Island	024	Mongolei	716	Sierra Leone	264	Wake-I	810
Bundesrepublik Jugoslawien	094	Israel	624	Montserrat-I	470	Sikkim	664	Wallis-I ⁿ	811
Burkina Faso	236	Italien	005	Mosambik	366	Simbabwe	382	Weihnachts-I (Ind. Oz.)	802
Burundi	328	Jamaika	464	Myanmar	676	Singapur	706	Weihnachts-I (Paz. Oz.)	812
Cabinda-Landana	330	Japan	732	Namibia	389	Slowakei	063	Weißrußland	073
Caicos-I ⁿ	454	Jemen	653	Nauru	803	Slowenien	091	Westjordanland	625
Campbell-I	804	Jordanien	628	Nepal	672	Somalia	342	Zentralafrikanische Republik	306
Ceuta	021	Jungfern-I ⁿ , Amerik.	457	Neukaledonien	809	Sous-le-Vent-I ⁿ	822	Zypern	600
Ceylon (ehem.)	669	Jungfern-I ⁿ , Brit.	468	Neuseeländisch-Ozeanien	814	Spanien	011		
Chile	512	Kaiman-I ⁿ	463	Neuseeland	804	Sri Lanka	669		
China	720	Kambodscha	696	Nevis-I	449	St. Barthélemy	458		
Cook-I ⁿ	814	Kamerun	302	Nicaragua	432	St. Eustatius-I	478		
Costa Rica	436	Kanada	404	Niederlande	003	St. Helena-I	329		
Côte d'Ivoire	272	Kanal-I ⁿ , Brit.	006	Niger	240	St. Kitts und Nevis	449		
Cristobal	442	Kanarische I ⁿ	011	Nigeria	288	St. Lucia-I	465		
Curaçao-I	478	Kap Verde	247	Niue-I	814	St. Martin-I (franz.)	458		
Dänemark	008			Nördliche Marianen	820	St. Martin-I, (niederl.)	478		
Dahome (ehem.)	284			Nordborneo, (Sabah)	701	St. Pierre-I ⁿ	408		
Demokratische Republik Kongo	322								

Ländergruppen¹⁾

EU-Länder

Frankreich
Niederlande
Italien
Verein. Königreich
Irland
Dänemark
Griechenland
Portugal
Spanien
Belgien
Luxemburg
Schweden
Finnland
Österreich

EFTA-Länder

Island
Norwegen
Liechtenstein
Schweiz

NAFTA-Länder

Vereinigte Staaten
Kanada
Mexiko

ASEAN-Länder

Myanmar (Birma)
Thailand
Laos
Vietnam
Indonesien
Malaysia
Brunei
Singapur
Philippinen

Andere Länder

Ceuta
Melilla
Färöer
Andorra
Gibraltar
Vatikanstadt
Malta
San Marino
Türkei
Estland
Lettland
Litauen
Polen
Tschechische Republik
Slowakei
Ungarn
Rumänien
Bulgarien
Albanien
Ukraine
Weißrußland (Belarus)

Moldau
Rußland
Georgien
Armenien
Aserbaidshan
Kasachstan
Turkmenistan
Usbekistan
Tadschikistan
Kirgisistan
Slowenien
Kroatien
Bosnien-Herzegowina
Bundesrepublik
Jugoslawien
Ehemalige jugoslawische
Republik Mazedonien
Marokko
Algerien
Tunesien
Libyen
Ägypten
Sudan
Mauretanien
Mali
Burkina Faso
Niger
Tschad
Kap Verde
Senegal
Gambia
Guinea-Bissau
Guinea
Sierra Leone
Liberia
Elfenbeinküste
Ghana
Togo
Benin
Nigeria
Kamerun
Zentralafrik. Rep.
Äquatorialguinea
S. Tomé u. Príncipe
Gabun
Republik Kongo
Demokratische Republik
Kongo
Ruanda
Burundi
St. Helena
Angola
Äthiopien
Eritrea
Dschibuti
Somalia
Kenia
Uganda
Tansania
Seychellen

Brit. Geb. Ind. Oz.
Mosambik
Madagaskar
Mauritius
Komoren
Mayotte
Sambia
Simbabwe
Malawi
Südafrika
Namibia
Botsuana
Swasiland
Lesotho
Grönland
St. Pierre, Miquel.
Bermuda
Guatemala
Belize
Honduras
El Salvador
Nicaragua
Costa Rica
Panama
Anguilla
Kuba
St. Kitts und Nevis
Haiti
Bahamas
Turks-, Caicosins.
Dominik. Republik
Am. Jungferinseln
Antigua und Barbuda
Dominica
Kaimaninseln
Jamaika
St. Lucia
St. Vincent
Brit. Jungferinseln
Barbados
Montserrat
Trinidad u. Tobago
Grenada
Aruba
Niederl. Antillen
Kolumbien
Venezuela
Guyana
Suriname
Ecuador
Peru
Brasilien
Chile
Bolivien
Paraguay
Uruguay
Argentinien
Falkland
Zypern
Libanon

Syrien
Irak
Iran
Israel
Westjordanland/
Gazastreifen
Jordanien
Saudi-Arabien
Kuwait
Bahrain
Katar
Verein. Arab. Emirate
Oman
Jemen
Afghanistan
Pakistan
Indien
Bangladesch
Malediven
Sri Lanka
Nepal
Bhutan
Kambodscha
Mongolei
China
Nordkorea
Südkorea
Japan
Taiwan
Hongkong
Macau
Australien
Papua-Neuguinea
Australisch - Ozeanien
Nauru
Neuseeland
Salomonen
Tuvalu
Neukaledonien
Amerikanisch-Ozeanien
Wallis u. Futuna
Kiribati
Pitcairn
Neuseeländisch-Ozeanien
Fidschi
Vanuatu
Tonga
Samoa
Nördliche Marianen
Französisch - Polynesien
Föderierte Staaten von
Mikronesien
Marshall-Inseln
Palau
Polargebiete
Schiffsbedarf usw.
Nicht ermittelte Länder
und Gebiete

¹⁾ Der vollständige Umfang der einzelnen Länderpositionen ist im vorstehenden Länderverzeichnis für die Außenhandelsstatistik dargestellt.

Fachserie 7: Außenhandel

Reihe 1: Zusammenfassende Übersichten für den Außenhandel

Die etwa 6 Wochen nach dem Berichtsmonat erscheinende *Monatsveröffentlichung* enthält die wichtigsten Ein- und Ausfuhrzahlen des *Spezialhandels* nach Warengruppen, nach Ländern und Ländergruppen (EU-Länder, EFTA-Länder, NAFTA- und ASEAN-Länder) sowie Übersichten über Außenhandelsvolumen und -indizes.

Außerdem wird in der Abgrenzung des *Generalhandels* die monatliche Entwicklung der Ein- und Ausfuhr nach Warengruppen der Ernährungswirtschaft und der Gewerblichen Wirtschaft dargestellt.

Als Anhang erscheint eine Übersicht über den Außenhandel der Mitgliedsländer der OECD.

Der Jahresbericht mit erweitertem Tabellenprogramm enthält u.a. auch Angaben über den Lager- und Veredelungsverkehr.

Reihe 2: Außenhandel nach Waren und Ländern (Spezialhandel)

In dem *Monatsbericht* werden die Ergebnisse (Menge und Wert) der Ein- und Ausfuhr nach fast allen achtstelligen Warennummern des Warenverzeichnisses für die Außenhandelsstatistik in der Gliederung nach den wichtigsten Ursprungs- und Bestimmungsländern veröffentlicht. Der Dezemberbericht ist gleichzeitig *Jahresbericht*.

Reihe 3: Außenhandel nach Ländern und Warengruppen (Spezialhandel)

In dieser Reihe werden *halbjährlich* die Ergebnisse der Ein- und Ausfuhr nach Ursprungs- und Bestimmungsländern in der Unterteilung nach Warengruppen und -untergruppen der Ernährungswirtschaft und der Gewerblichen Wirtschaft ausgewiesen.

Der zweite Halbjahresbericht ist gleichzeitig *Jahresbericht*.

Reihe 7: Außenhandel nach Ländern und Güterabteilungen der Produktionsstatistiken (Spezialhandel)

In dieser *jährlich* erscheinenden Reihe erfolgt die Darstellung der Ergebnisse der Ein- und Ausfuhr nach Ursprungs- und Bestimmungsländern in der Benennung und Untergliederung nach den Güterabteilungen des Güterverzeichnisses für Produktionsstatistiken. Hierdurch ergibt sich eine warenmäßige Gliederung der Außenhandelsstatistik nach dem produktionstechnischen Zusammenhang.

Reihe S: Sonderbeiträge

S 3: Neuberechnung des Außenhandelsvolumens und der Außenhandelsindizes auf Basis 1980

Der Bericht enthält für die Berichtszeit 1952 bis 1983 die Ergebnisse der Neuberechnung des Außenhandelsvolumens und der Außenhandelsindizes nach Umstellung auf das Basisjahr 1980.

S 5: Außenhandel nach dem internationalen Warenverzeichnis für den Außenhandel (SITC-Rev. II) von 1978 bis 1987

Der Bericht enthält die Ergebnisse des Außenhandels (Spezialhandel), die als „Lange Reihen“ vergleichbar für 10 Berichtsjahre nach fünfstelligen Positionen des Internationalen Warenverzeichnisses für den Außenhandel dargestellt werden.

S 6: Klassifikationen in der Außenhandelsstatistik

Diese Publikation erläutert den hierarchischen Aufbau des der warenmäßigen Anmeldung, Aufbereitung und Veröffentlichung des grenzüberschreitenden Warenverkehrs zwischen der Bundesrepublik Deutschland und dem Ausland zugrundeliegenden Warenverzeichnisses für die Außenhandelsstatistik. Gleichzeitig beschreibt der Sonderbeitrag die für Veröffentlichungszwecke vorgenommene Umschlüsselung des Warenverzeichnisses in verschiedene andere Warengliederungen, für die in den einzelnen Reihen der Fachserie 7 außenhandelsstatistische Ergebnisse nachgewiesen werden. Außerdem enthält der Beitrag die vollständigen Gegenüberstellungen der unterschiedlichen Nomenklaturen und des Warenverzeichnisses für die Außenhandelsstatistik, Stand 1990.

Fremdsprachige Veröffentlichungen

Foreign Trade according to the Standard International Trade Classification (SITC-Rev. 3) – Special Trade – bis 1987 SITC-Rev. II –

Diese *jährlich* erscheinende Veröffentlichung in englischer Sprache enthält die Ergebnisse des Außenhandels nach dem Internationalen Warenverzeichnis für den Außenhandel (SITC-Rev. 3) mit Angaben nach Ursprungs- und Bestimmungsländern.

Klassifikationen

Warenverzeichnis für die Außenhandelsstatistik.

Internationales Warenverzeichnis für den Außenhandel (SITC, Rev. 3).

Gegenüberstellung des Güterverzeichnisses für Produktionsstatistiken (GP) mit dem Warenverzeichnis für die Außenhandelsstatistik (WA).

Alphabetisches Länderverzeichnis für die Außenhandelsstatistik.



**Statistisches Bundesamt
Gustav-Stresemann-Ring 11
65189 Wiesbaden**

Veröffentlichungen und Prospekte sind durch den Verlag Metzler-Poeschel, Verlagsauslieferung SFG-Servicecenter Fachverlage GmbH, Postfach 43 43, 72774 Reutlingen, erhältlich.