

Statistisches Bundesamt

# Außenhandel

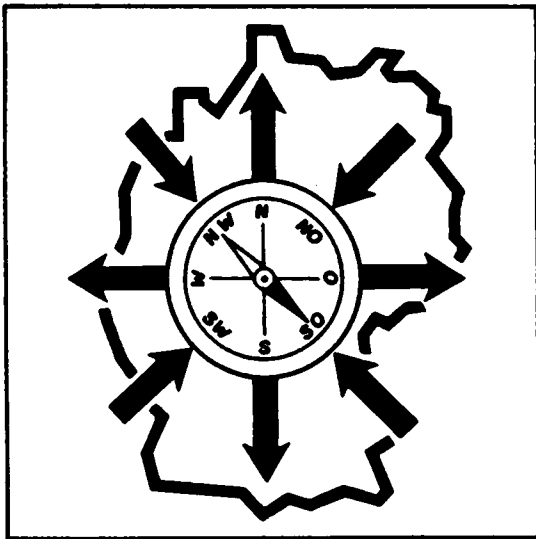

Fachserie **7**

## Reihe 1

Zusammenfassende Übersichten  
für den Außenhandel

**November 1999**

Statistik der Außenhandelsbeziehungen  
Statistik der Außenhandelsbeziehungen - Archiv

**METZLER  
POESCHEL**

**Herausgeber:** Statistisches Bundesamt, Wiesbaden



Fachliche Informationen zu dieser Veröffentlichung können Sie direkt beim Statistischen Bundesamt erfragen:  
Gruppe V B, Telefon: 06 11 / 75 24 75 oder Fax: 06 11 / 75 39 65

**Verlag:** Metzler-Poeschel, Stuttgart

**Verlagsauslieferung:** SFG – Servicecenter Fachverlage GmbH  
Postfach 43 43  
72774 Reutlingen  
Telefon: 0 70 71 / 93 53 50  
Telefax: 0 70 71 / 93 53 35  
Internet: <http://www.s-f-g.com>  
E-Mail: [staba@s-f-g.com](mailto:staba@s-f-g.com)

Erscheinungsfolge: monatlich

Erschienen im Februar 2000

Preis: DM 13,10 / EUR 6,70

Bestellnummer: 2070100 - 99111

Recyclingpapier aus 100 % Altpapier.



Daten aus dieser Veröffentlichung sind auch in unserer Datenbank STATIS-BUND als Zeitreihen gespeichert und können gegen Entgelt via Internet ([www.statistik-bund.de/zeitreih/home.htm](http://www.statistik-bund.de/zeitreih/home.htm)), auf Diskette, Magnetbandkassette oder CD-ROM bezogen werden.

Nähere Informationen dazu erhalten Sie telefonisch unter:

06 11 / 75 - 27 16 oder - 22 56 oder per Fax unter 06 11 / 72 40 00.



Informationen über das Statistische Bundesamt und sein Datenangebot erhalten Sie:

- im Internet: <http://www.statistik-bund.de>

oder bei unserem Informationsservice

65180 Wiesbaden

- Telefon: 06 11 / 75 24 05
- Telefax: 06 11 / 75 33 30
- E-Mail: [info@statistik-bund.de](mailto:info@statistik-bund.de)

© Statistisches Bundesamt, Wiesbaden 2000

Für nichtgewerbliche Zwecke sind Vervielfältigung und unentgeltliche Verbreitung, auch auszugsweise, mit Quellenangabe gestattet. Die Verbreitung, auch auszugsweise, über elektronische Systeme/Datenträger bedarf der vorherigen Zustimmung. Alle übrigen Rechte bleiben vorbehalten.

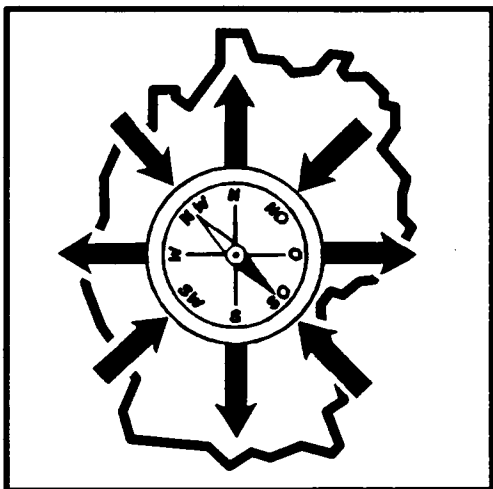

# Jetzt: Außenhandelsdaten auf CD-ROM

Ab dem Berichtsmonat Juni 1999 liefern wir Ihnen monatlich Außenhandelsdaten auch auf CD-ROM.

Die Monats- und Jahresergebnisse der Einfuhr- und Ausfuhrstatistik Deutschlands mit Mengen- und Wertangaben für alle Ursprungs- und Bestimmungsländer unterteilt nach Warengruppen der EGW erscheinen monatlich aufbereitet unter dem Titel

## **Außenhandelsstatistik Länder nach Warengruppen**

Die Daten sind im CSV-Format gespeichert, so daß sie problemlos in handelsübliche Datenbankprogramme plattformunabhängig eingelesen werden können. Textliche Erläuterungen und eine Datensatzbeschreibung (TXT-Format) unterstützen Sie bei der Anwendung des Datenmaterials (nähere Informationen s. Rückseite).

Um Ihnen Ihre Bestellung zu erleichtern, finden Sie auf der Rückseite einen bereits vorbereiteten Bestellschein. Sollten Sie noch Fragen haben oder weitere Informationen benötigen, stehen Ihnen unsere Mitarbeiter gerne zur Verfügung:

Statistisches Bundesamt  
Gruppe VB  
65180 Wiesbaden

Tel: +49 / (0)611 / 75-24 66  
Fax: +49 / (0)611 / 75-39 65  
e-mail: [gruppe.vb@statistik-bund.de](mailto:gruppe.vb@statistik-bund.de)

Oder besuchen Sie das Statistische Bundesamt auf seiner Homepage <http://www.statistik-bund.de>. Hier finden Sie einen Komplett-Überblick über unser weitgefächertes Daten- und Informationsangebot.

# Bestellschein

Statistisches Bundesamt  
Gruppe V B – H. Köpper  
– Außenhandelsstatistik –

65180 Wiesbaden

Telefax:

06 11 / 75 39 65

**Betr.: Bestellung: Außenhandelsstatistik: Länder nach Warengruppen, Monatsergebnisse ab Juni 1999**

<b>CD-ROM</b>	<b>Länder nach Warengruppen</b> Erscheinungsweise: monatlich – mit kumulierten Ergebnissen des Berichtsjahrgangs ab Ausgabe Juni 1999 erstmals lieferbar erschienen im August 1999 Dateiformat: CSV Datenvolumen: rd. 6 MB	
<b>Anzahl</b> bitte unbedingt angeben	<b>Bestell-/Lieferumfang:</b> bitte unbedingt angeben	<b>Lizenzgebühr</b> für die einfache Nutzung zzgl. Versandkosten
<input type="checkbox"/>	<b>im Einzelbezug:</b> aktuell vorliegende Monatsausgabe	79,– DM ( 40,39 EUR )
<input type="checkbox"/>	<b>im Abonnement:</b> beginnend mit <input type="checkbox"/> der zum Zeitpunkt der Bestellung aktuell vorliegenden Ausgabe <input type="checkbox"/> dem Berichtsmonat ..... Jahr ..... zum Jahresbezugspreis für 12 Ausgaben	853,– DM ( 436,13 EUR )
	<b>Aufbau/Gliederung der Dateien:</b> <ul style="list-style-type: none"><li>• Berichtszeit / Berichtsperiode</li><li>• Einfuhr / Ausfuhr</li><li>• Ursprungs- und Bestimmungsland mit Text</li><li>• Warenuntergruppen der EGW mit Text</li><li>• Menge in dt = 100 kg</li><li>• Wertangaben in 1.000 DM und 1.000 US\$</li></ul>	
<p>Bitte keine Vorauszahlungen leisten, Rechnung abwarten. Rechnungsstellung erfolgt bei Lieferung.</p> <p><b>Nutzungsrechte:</b> Mehrfachnutzungen müssen schriftlich angezeigt werden. Durch die Zahlung der doppelten Nutzungsvergütung hat der Nutzer das Recht zur uneingeschränkten Mehrfachnutzung für den eigenen Gebrauch. Eine Weitergabe des Rechtes an Dritte (gewerblicher Gebrauch) ist hiernach jedoch nicht gestattet. Dies bedarf einer gesonderten Lizenzvereinbarung (Lizenzvertragsmuster wird auf Anfrage übersandt).</p> <p><b>Copyright:</b> © Statistisches Bundesamt, Wiesbaden, 1999. Für nichtgewerbliche Zwecke sind Vervielfältigung und unentgeltliche Verbreitung, auch auszugsweise, mit Quellenangabe gestattet. Die Verbreitung, auch auszugsweise, über elektronische Systeme/Datenträger bedarf der vorherigen Zustimmung. Alle übrigen Rechte bleiben vorbehalten.</p> <p><b>Lizenzinformation:</b> Mit Öffnen der CD-ROM-Umverpackung erkennen Sie die o.g. Lizenzbedingungen an. Öffnen der CD-ROM-Umverpackung verpflichtet zum Kauf.</p>		

Rechnungsanschrift

getrennte Lieferanschrift (falls abweichend)

Name/Vorname/Firma

Name/Vorname/Firma

Straße/Nr./Postfach

Straße/Nr./Postfach

Postleitzahl/Wohnort

Postleitzahl/Wohnort

Ansprechpartner/Telefonnummer

Ansprechpartner/Telefonnummer

Datum

rechtsverbindliche Unterschrift/Firmenstempel

	Inhalt Seite	Seite
Vorbemerkung .....	4	
<b>Spezialhandel</b>		
Gesamtergebnisse		
1.1 Gesamtentwicklung .....	7	
1.2 Jährliche, vierteljährliche und monatliche Entwicklung .....	8	
Ernährungswirtschaft und Gewerbliche Wirtschaft		
2.1 Tatsächliche Werte und Volumen nach Waren- gruppen der Ernährungswirtschaft und der Gewerblichen Wirtschaft .....	9	
2.2 Monatliche Entwicklung der tatsächlichen Werte und des Volumens nach Warengruppen der Er- nährungswirtschaft und der Gewerblichen Wirtschaft		
2.2.1 Einfuhr nach Ländergruppen (Ursprungs- länder) .....	10	
2.2.2 Ausfuhr nach Ländergruppen (Bestimmungs- länder) .....	12	
2.3 Mengen und Werte nach Warengruppen und -untergruppen der Ernährungswirt- schaft und der Gewerblichen Wirtschaft .....	14	
2.4 Index der tatsächlichen Werte, des Vo- lumens und der Durchschnittswerte nach Warengruppen der Ernährungswirtschaft und der Gewerblichen Wirtschaft; Aus- tauschverhältnis		
2.4.1 Insgesamt .....	20	
2.4.2 EU-Länder .....	22	
2.4.3 Drittländer .....	24	
3 Index der tatsächlichen Werte, des Vo- lumens und der Durchschnittswerte nach Teilen des internationalen Warenver- zeichnisses für den Außenhandel		
3.1 Insgesamt .....	26	
3.2 EU-Länder .....	28	
3.3 Drittländer .....	30	
Güterverzeichnis für Produktions- statistiken		
4.1 Werte nach Güterabteilungen des Güterverzeichnisses für Produktions statistiken .....	32	
4.2 Index des Volumens und der Durch- schnittswerte nach Gütergruppen bzw. -zweigen des Güterverzeich- nisses für Produktionsstatistiken .....		34
Internationales Warenverzeichnis für den Außenhandel (SITC-Rev. 3)		
5 Werte nach Teilen und Abschnitten des Internationalen Warenverzeichnisses für den Außenhandel .....		36
Erdteile und Länder		
6 Werte nach Ursprungs- und Be- stimmungsländern .....		37
Ländergruppen und ausgewählte Länder		
7 Monatliche Entwicklung der Werte nach Ländergruppen, Ursprungs- und Bestimmungsländer .....		40
8 Werte nach Ländergruppen und ausgewählten Ländern .....		41
9 Monatliche Entwicklung der Werte der Ausfuhr nach Ursprungs- ländern und Warengruppen der Ernährungswirtschaft und der Ge- werblichen Wirtschaft .....		42
<b>Generalhandel</b>		
10 Monatliche Entwicklung der Werte der Einfuhr nach Warengruppen der Ernährungswirtschaft und der Gewerblichen Wirtschaft .....		44
<b>Anhang I</b>		
Außenhandel der Mitgliedsländer der OECD .....		46
<b>Anhang II</b>		
Erläuterungen zur Zeitreihenanalyse .....		47
Konjunkturindikatoren		
Einfuhr (tatsächl. Werte) .....		48
Ausfuhr (tatsächl. Werte) .....		49
Außenhandelsaldo (tatsächl. Werte) .....		50

**Alle Angaben beziehen sich auf die Bundesrepublik Deutschland  
nach dem Gebietsstand seit dem 3.10.1990**

#### Zeichenerklärung und Abkürzungen

r = berichtigte Zahl	X = Tabellenfach gesperrt, Aussage nicht sinnvoll
0 = weniger als die Hälfte von 1 in der letzten besetzten Stelle, jedoch mehr als nichts	- = grundsätzliche Änderung innerhalb einer Zeile, die den zeitlichen Vergleich beeinträchtigt
- = nichts vorhanden	MD = Monatsdurchschnitt
... = Angabe fällt später an	a.n.g. = anderweitig nicht genannt
. = Zahlenwert unbekannt oder geheimzuhalten	

## Vorbemerkung

### 1 Allgemeine Erläuterungen

#### 1.1 Rechtsgrundlagen

Die Außenhandelsstatistik basiert insbesondere auf folgenden Rechtsvorschriften:

- das Gesetz über die Statistik für Bundeszwecke (Bundesstatistikgesetz - BStatG) in der Fassung vom 22.1.1987 (BGBl. I S. 462, 565), zuletzt geändert durch Artikel 6, Abs. 36 des Gesetzes vom 27.12.1993 (BGBl. I S. 2378),
- die Verordnung (EWG) Nr. 3330/91 des Rates vom 7.11.1991 über die Statistik des Warenverkehrs zwischen Mitgliedstaaten (Abl. EG 1991 Nr. L 316 S. 1),
- die Verordnung (EWG) Nr. 3046/92 der Kommission vom 22.10.1992 zur Festlegung von Durchführungsvorschriften für die Verordnung (EWG) Nr. 3330/91 (Abl. EG 1992 Nr. L 307 S. 27),
- die Verordnung (EG) Nr. 1172/95 des Rates vom 22.5.1995 über die Statistik des Warenverkehrs der Gemeinschaft und ihrer Mitgliedstaaten mit Drittländern (Abl. EG L 118 S. 10),
- die Verordnung (EG) Nr. 840/96 vom 7. Mai 1996 zur Durchführung der Verordnung (EG) 1172/95 des Rates hinsichtlich der Außenhandelsstatistik (Abl. EG 1996 L 114 S. 7),
- die Verordnung zur Durchführung des Gesetzes über die Statistik des grenzüberschreitenden Warenverkehrs (Außenhandelsstatistik - Durchführungsverordnung - AHStat DV) in der Fassung der Bekanntmachung vom 29.7.1994 (BGBl. I S. 1993), zuletzt geändert durch Artikel 4 des Gesetzes vom 19.12.1997 (BGBl. I S. 3158),
- das Gesetz über die Statistik des grenzüberschreitenden Warenverkehrs (Außenhandelsstatistikgesetz - AHStatG) in der im Bundesgesetzblatt Teil III, Gliederungsnummer 7402 - 1 veröffentlichten bereinigten Fassung vom 1. Mai 1957, zuletzt geändert durch Artikel 3 des Gesetzes vom 19.12.1997 (BGBl. I S. 3158).

#### 1.2 Gegenstand

Gegenstand der Außenhandelsstatistik der Bundesrepublik Deutschland ist der grenzüberschreitende Warenverkehr des Erhebungsgebietes mit dem Ausland. Ausland im Sinne der Außenhandelsstatistik ist das Gebiet außerhalb des Erhebungsgebietes.

Aufgrund unterschiedlicher Erhebungskonzepte unterscheidet man seit 1993 zwischen Warenverkehren mit Mitgliedstaaten der Europäischen Union (Intrahandel) und Warenverkehren mit den übrigen Staaten (Extrahandel).

#### 1.3 Erhebungsgebiet

Das Erhebungsgebiet der Außenhandelsstatistik umfaßt die Bundesrepublik Deutschland (ohne den Zollausschuß Büsingen).

#### 1.4 Darstellungsform

Der grenzüberschreitende Warenverkehr wird in der Außenhandelsstatistik als Generalhandel (siehe Abschnitt 3) und

als Spezialhandel nachgewiesen. Der Spezialhandel enthält im wesentlichen die Waren, die zum Gebrauch, zum Verbrauch, zur Bearbeitung oder Verarbeitung in das Erhebungsgebiet eingegangen sind bzw. aus der Erzeugung, der Bearbeitung oder Verarbeitung des Erhebungsgebietes stammen und ausgeführt worden sind.

### 2 Spezialhandel

#### 2.1 Der Spezialhandel umfaßt

##### 2.1.1 in der Einfuhr

- die unmittelbare Einfuhr von Waren in den freien Verkehr, zur zollamtlich bewilligten aktiven Veredelung (Eigen- und Lohnveredelung), nach zollamtlich bewilligter passiver Veredelung, auch Ausbesserung),
- die Einfuhr von ausländischen Waren aus Lager in die vorstehend genannten Einfuhrarten; als Lager im Sinne der Außenhandelsstatistik gelten Freizonen- und Zolllager sowie einige Sonderfälle.

##### 2.1.2 in der Ausfuhr

- die Ausfuhr von Waren aus dem freien Verkehr, nach zollamtlich bewilligter aktiver Veredelung (Eigen- und Lohnveredelung), zur zollamtlich bewilligten passiven Veredelung, auch Ausbesserung.

#### 2.2 Schiffs- und Luftfahrzeugbedarf

Als Schiffs- und Luftfahrzeugbedarf wird im Spezialhandel die Lieferung ausländischer Waren aus Lager für den Bedarf ausgehender deutscher Seeschiffe und Luftfahrzeuge (in der Einfuhr) sowie die Lieferung von Waren aus dem freien Verkehr und aus der aktiven Veredelung für den Bedarf ausgehender fremder Seeschiffe und Luftfahrzeuge (in der Ausfuhr) nachgewiesen. Unter Schiffs- und Luftfahrzeugbedarf ist ferner in der Einfuhr die Lieferung ausländischer Waren aus Lager für den Bedarf von in ausländischen Häfen liegenden deutschen Seeschiffen und Luftfahrzeugen zu verstehen. Die betreffenden Angaben sind in den unter Abschnitt 2.1.1 bzw. 2.1.2 genannten Einfuhr- bzw. Ausfuhrarten enthalten. Siehe auch Vorbemerkungen zur Reihe 2.

#### 2.3 Befreiungen und Vereinfachungen

Im Rahmen der Intrahandelsstatistik (Warenverkehr mit den Mitgliedstaaten der Europäischen Union) sind grundsätzlich alle Privatpersonen von der Auskunftspflicht befreit. Die Befreiung gilt auch für Auskunftspflichtige, deren im Intrahandel getätigte jährliche Versendungen in andere EU-Mitgliedstaaten oder Eingänge aus anderen EU-Mitgliedstaaten den statistischen Wert von 200 000 EURO im Vorjahr oder im laufenden Jahr nicht überschritten haben. Im Rahmen der Extrahandelsstatistik (Warenverkehr mit Ländern außerhalb der EU) sind – bis auf wenige Ausnahmen – Warensendungen von weniger als 1 600 DM von der Anmeldung befreit.

Die vorstehenden Befreiungen von 200 000 DM sind ab Januar 1995 und die Befreiungen von 200 000 EURO ab Januar 1999 in den Außenhandelsergebnissen als Zuschätzungen enthalten. Die Außenhandelsergebnisse für die Jahre vor 1995 enthalten keine zugeschätzten Befreiungen.

Nicht einbezogen sind ferner Waren, die von ausländischen Streitkräften, die in der Bundesrepublik Deutschland stationiert sind, selbst eingeführt und ausgeführt werden.

2.4 Berichtsmonat

In der Darstellung des Außenhandels als Spezialhandel werden die unmittelbaren Einfuhren und die Ausfuhren im allgemeinen im Monat des Grenzüberganges, die auf Lager eingeführten Waren dagegen erst im Zeitpunkt ihrer Einfuhr aus Lager nachgewiesen. Durch Verzögerungen bei der Anmeldung, sowie durch Rückfragen, können in geringem Umfange Einfuhren und Ausfuhren in einer späteren Berichtszeit nachgewiesen sein.

2.5 Warenklassifikation

Die Gruppierung der Waren erfolgt nach Warengruppen und -untergruppen der Ernährungswirtschaft und der Gewerblichen Wirtschaft (EGW), Güterabteilungen bzw. Gütergruppen und -zweigen des Güterverzeichnis für Produktionsstatistiken (GP) sowie nach Teilen und Abschnitten des Internationalen Warenverzeichnisses für den Außenhandel (SITC-Rev. 3).

Die Zuordnung der Waren nach Nummern des Warenverzeichnisses für die Außenhandelsstatistik (WA) zu den entsprechenden Warenklassifikationen ist aus der Gegenüberstellung EGW/WA, Anhang 2 der Reihe 3 sowie aus den Gegenüberstellungen SITC/WA und GP/WA, Anhänge 1 bzw. 2 der Reihe 1 (Jahresbericht) ersichtlich.

2.6 Bezugs- und Absatzgebiete

Das „Länderverzeichnis für die Außenhandelsstatistik“ unterscheidet von Januar 1999 an 223 Länder bzw. Gebiete (siehe Anhang).

In der Einfuhr wird als Ursprungsland das Land nachgewiesen, in dem die Waren vollständig gewonnen oder hergestellt worden sind oder ihre letzte wesentliche und wirtschaftlich gerechtfertigte Be- oder Verarbeitung erfahren haben. Maßgebend sind die Begriffsbestimmungen von Titel II Kapitel III der Verordnung (EWG)Nr. 2913/92 des Rates vom 12.10.1992 (ABL.Eur. Gem.Nr. L 302 S. 1), ist das Ursprungsland nicht bekannt, so tritt an diese Stelle das Versendungsland. Versendungsland ist das Land, aus dem die Waren in das Erhebungsgebiet verbracht worden sind, ohne daß sie in Durchfuhrländern anderen als den mit der Beförderung zusammenhängenden Aufenthalten oder Rechtsgeschäften unterworfen wurden.

In der Ausfuhr wird als Bestimmungsland das Land nachgewiesen, in dem die Waren gebraucht oder verbraucht, bearbeitet oder verarbeitet werden sollen. Ist das Bestimmungsland nicht bekannt, so gilt das letzte bekannte Land, in das die Waren verbracht werden sollen, als Bestimmungsland.

2.7 Mengen

Die Mengenangaben (Dezitonnen = dt = 100 kg) beziehen sich auf die Eigenmasse bzw. das Reingewicht der Waren.

2.8 Werte

Die Werte sind in 1 000 DM und in 1 000 \$ nachgewiesen. Sie beziehen sich grundsätzlich auf den Statistischen Wert. Der Sta-

tistische Wert stellt den Wert frei Grenze des Erhebungsgebietes (= Grenzübergangswert) dar. Bei der Ausfuhr oder Einfuhr nach Veredelung ist stets der volle Warenwert einschließlich der Veredelungskosten und der Vertriebskosten eingesetzt.

Der Statistische Wert wird unabhängig von der fakturierten Währung stets in DM angemeldet. Seit Januar 1998 können Auskunftspflichtige bei der Anmeldung zur Intrahandelsstatistik (Warenverkehr mit den Mitgliedstaaten der Europäischen Union) auf die Angabe des Statistischen Wertes verzichten, wenn bei der Anmeldung ein Papiervordruck verwendet wird und es sich um Verkäufe oder Käufe von Waren handelt. In diesen Fällen wird der Statistische Wert durch Umrechnung aus dem Rechnungsbetrag ermittelt.

Die veröffentlichten Werte in 1 000 \$ sind für die Ein- und Ausfuhr aus den DM-Werten nachträglich errechnet worden. Hierbei wurden die nachstehenden Umrechnungskurse zugrunde gelegt:

1997	DM für 1 US-\$	1998	DM für 1 US-\$	1999	DM für 1 US-\$
Januar	1,60	Januar	1,82	Januar	1,68
Februar	1,67	Februar	1,81	Februar	1,75
März	1,70	März	1,83	März	1,80
April	1,71	April	1,81	April	1,83
Mai	1,70	Mai	1,77	Mai	1,84
Juni	1,73	Juni	1,79	Juni	1,88
Juli	1,79	Juli	1,80	Juli	1,89
August	1,84	August	1,79	August	1,84
September	1,79	September	1,70	September	1,86
Oktober	1,76	Oktober	1,64	Oktober	1,83
November	1,73	November	1,68	November	1,89
Dezember	1,78	Dezember	1,67	Dezember	

Abweichungen von dem jeweiligen Umrechnungsverhältnis können sich durch Rundungen der Teilzahlen, aus denen die hier nachgewiesenen Zahlen zusammengesetzt sind, ergeben.

2.9 Volumen, Indizes, Terms of Trade

Das Volumen wird durch Multiplikation der Menge des Berichtsmonats (je Warennummer und Ländergruppe) mit dem Durchschnittswert des Basisjahres (je Warennummer und Ländergruppe) ermittelt. Die benötigten Basisdurchschnittswerte werden durch Division der tatsächlichen Werte des Basisjahres (je Warennummer und Ländergruppe) durch die dazugehörigen Mengen berechnet. Das Volumen gibt an, wie groß die Einfuhren bzw. Ausfuhren im Berichtszeitraum gewesen wären, wenn die Durchschnittswerte des Basisjahres konstant geblieben wären. Der Index der tatsächlichen Werte stellt die Entwicklung der nominalen Werte gegenüber dem Basiszeitraum dar. Der Index des Volumens (nach Laspeyres) gibt die von Durchschnittswertveränderungen bereinigte Außenhandelsentwicklung wieder. Der Index der Durchschnittswerte (nach Paasche) gibt Auskunft über die Bewegung der Einfuhr- und Ausfuhrdurchschnittswerte auf der Grundlage der Grenzübergangswerte. Die Terms of Trade geben an, wie sich die Kaufkraft einer Exporteinheit, gemessen in Importeinheiten, im Vergleich zum Basisjahr verändert hat.

Indexformeln:

- Index der tatsächlichen Werte:

$$V_{o,n} = \frac{\sum p_n \cdot q_n}{\sum p_o \cdot q_o} \cdot 100$$

- Index des Volumens:  
(nach Laspeyres)

$$Q_{o,n} = \frac{\sum p_o \cdot q_n}{\sum p_o \cdot q_o} \cdot 100$$

- Index der Durchschnittswerte:  
(nach Paasche)

$$P_{o,n} = \frac{\sum p_n \cdot q_n}{\sum p_o \cdot q_n} \cdot 100$$

- Terms of Trade:  
(reales Austauschverhältnis)

$$ToT = \frac{\frac{P_{o,n}}{(x)}}{P_{o,n}} \cdot 100$$

p = Durchschnittswert je Warennummer und Ländergruppe,  
q = Menge je Warennummer und Ländergruppe, o = Basiszeitraum, n = Berichtszeitraum,

Grundlage für die Berechnung der Ergebnisse des Volumens, der Durchschnittswerte und der tatsächlichen Werte sind die Basiswerte von 1991.

## 2.10 Veröffentlichungen und Auskunftserteilung

Tiefer gegliederte Ergebnisse der Außenhandelsstatistik sind in den Reihen 2, 3, 7 und S der Fachserie 7, Außenhandel, veröffentlicht. Im Rahmen der Fremdsprachigen Veröffentlichungen erscheint in englischer Sprache „Foreign Trade according to the Standard International Trade Classification (SITC-Rev.II) - Special Trade -“ (Ab 1988: SITC-Rev 3).

Darüber hinaus können im Wege des Auskunftsdienstes noch stärker aufgegliederte Ergebnisse in Form von Tabellenausschnitten gegen Kostenerstattung beim Statistischen Bundesamt, 65180 Wiesbaden bezogen werden. Aus der Vielzahl der möglichen Tabellengliederungen seien folgende genannt:

Einfuhr und Ausfuhr nach Warennummern, Ursprungs- und Bestimmungsländern, Einfuhr- und Ausfuhrarten,

Einfuhr bzw. Ausfuhr nach Teilen, Abschnitten, Gruppen, Untergruppen oder Positionen der SITC und Ursprungs- bzw. Bestimmungsländern,

Einfuhr bzw. Ausfuhr nach Ursprungs- bzw. Bestimmungsländern und Warenuntergruppen der Ernährungswirtschaft und der Gewerblichen Wirtschaft,

Einfuhr auf Lager, Einfuhr aus Lager und Ausfuhr aus Lager nach Warennummern und Ländern,

Einfuhr nach Verkehrszweigen, Grenzabschnitten, Ursprungsländern und Warenuntergruppen der Ernährungswirtschaft und der Gewerblichen Wirtschaft.

Eine ausführliche Beschreibung der Methode der Außenhandelsstatistik enthält die im Kohlhammer-Verlag erschienene Veröffentlichung „Außenhandel und Statistik“ der Reihe „Zahl und Leben“, Heft 7.

Siehe ferner den Aufsatz „Methodische, systematische und anmeldetechnische Änderungen in der Außenhandelsstatistik ab 1988“ in „Wirtschaft und Statistik“, Heft 10/1986, S. 773ff.

## 3 Generalhandel

Der Generalhandel enthält alle in das Erhebungsgebiet eingehenden und alle aus ihm ausgehenden Waren.

Generalhandel und Spezialhandel enthalten übereinstimmend die unmittelbare Einfuhr und die Ausfuhr gemäß Abschnitt 2.1.1 und 2.1.2. Der Unterschied zwischen beiden Darstellungsformen beruht demnach nur auf der verschiedenen Nachweisungen der auf Lager (Freizone und Zollager) eingeführten ausländischen Waren sowie einiger Sonderfälle.

Es werden nachgewiesen:

im Generalhandel

alle Einfuhren auf Lager, und zwar im Zeitpunkt ihrer Einlagerung, alle Wiederausfuhren ausländischer Waren aus Lager (auch Schiffs- und Luftfahrzeugbedarf für fremde Seeschiffe und Luftfahrzeuge) im Zeitpunkt ihrer Ausfuhr,

im Spezialhandel

nur diejenigen Einfuhren auf Lager, die nicht zur Wiederausfuhr gelangen, im Zeitpunkt ihrer Einfuhr aus Lager (siehe hierzu Abschnitt 2.1.1).

Die Abschnitte 1.1 - 1.4, 2.3 - 2.8 sowie 2.10 und 4 gelten sinngemäß auch für die Darstellung des Generalhandels.

## 4 Hinweise

4.1 Die Angaben für 1999 stellen vorläufige Ergebnisse dar.

4.2 Im Juli 1999 wurden die Monatsergebnisse des Außenhandels für die Monate Januar bis Dezember 1998 und von Januar bis April 1999 revidiert (s. Pressemitteilung vom 13.7.1999). Die Zuschätzung von Antwortausfällen im Intrahandel wurden den neuen Gegebenheiten angepaßt.

Aus technischen Gründen sind die revidierten Ergebnisse der einzelnen Monate von Januar bis April 1999 vorerst noch nicht in dieser Veröffentlichung enthalten. Lediglich in die Tabelle 1.1 (Gesamtentwicklung) konnten die revidierten Werte aufgenommen werden. Gleichwohl enthalten alle in dieser Reihe veröffentlichten Werte ab Berichtsmonat Mai 1999 bereits die Zuschätzungen von Antwortausfällen im Intrahandel auf Grund der neuen Modalitäten.

# Spezialhandel

## 1.1 Gesamtentwicklung

Jahr Monat	Einfuhr	Ausfuhr	Einfuhr- (-) bzw. Ausfuhr- überschuss (+)	Zu - (+) bzw. Abnahme (-) gegenüber				
				Vormonat		Vorjahr		
				Einfuhr	Ausfuhr	Einfuhr	Ausfuhr	
Mill. DM				%				
1995 <sup>1)</sup>	664 234	749 537	+ 85 303			+ 7,7	+ 8,5	
1996 <sup>1)</sup>	690 399	788 937	+ 98 538			+ 3,9	+ 5,3	
1997 <sup>1)</sup>	772 149	888 616	+ 116 467			+ 11,8	+ 12,6	
1998 <sup>1)</sup>	828 200	955 170	+ 126 970			+ 7,3	+ 7,5	
1995 <sup>1)</sup>	Januar .....	50 125	58 464	+ 8 339	- 14,5	- 7,7	+ 12,5	+ 17,5
	Februar .....	53 844	59 620	+ 5 776	+ 7,4	+ 2,0	+ 14,2	+ 14,0
	März .....	61 762	66 670	+ 4 908	+ 14,7	+ 11,8	+ 11,2	+ 9,2
	April .....	52 274	59 087	+ 6 813	- 15,4	- 11,4	+ 6,7	+ 6,4
	Mai .....	56 276	64 250	+ 7 974	+ 7,7	+ 8,7	+ 7,5	+ 9,1
	Juni .....	57 715	65 480	+ 7 765	+ 2,6	+ 1,9	+ 10,8	+ 5,8
	Juli .....	54 085	59 180	+ 5 095	- 6,3	- 9,6	+ 7,1	+ 9,4
	August .....	49 986	56 884	+ 6 898	- 7,6	- 3,9	+ 4,4	+ 2,6
	September .....	56 188	63 840	+ 7 652	+ 12,4	+ 12,2	+ 6,5	+ 9,5
	Oktober .....	57 937	65 680	+ 7 743	+ 3,1	+ 2,9	+ 9,6	+ 10,6
	November .....	56 994	66 964	+ 9 970	- 1,6	+ 2,0	+ 6,2	+ 10,2
	Dezember .....	57 047	63 419	+ 6 372	+ 0,1	- 5,3	- 2,7	+ 0,1
1996 <sup>1)</sup>	Januar .....	57 305	62 345	+ 5 040	+ 0,5	- 1,7	+ 14,3	+ 6,6
	Februar .....	54 517	63 195	+ 8 678	- 4,9	+ 1,4	+ 1,2	+ 6,0
	März .....	59 313	65 542	+ 6 229	+ 8,8	+ 3,7	- 4,0	- 1,7
	April .....	57 873	65 553	+ 7 680	- 2,4	+ 0,0	+ 10,7	+ 10,9
	Mai .....	55 726	64 838	+ 9 112	- 3,7	- 1,1	- 1,0	+ 0,9
	Juni .....	56 944	63 389	+ 6 445	+ 2,2	- 2,2	- 1,3	- 3,2
	Juli .....	58 999	69 626	+ 10 627	+ 3,6	+ 9,8	+ 9,1	+ 17,7
	August .....	50 966	58 740	+ 7 774	- 13,6	- 15,6	+ 2,0	+ 3,3
	September .....	56 481	64 453	+ 7 972	+ 10,8	+ 9,7	+ 0,5	+ 1,0
	Oktober .....	63 297	74 696	+ 11 399	+ 12,1	+ 15,9	+ 9,3	+ 13,7
	November .....	59 940	70 535	+ 10 595	- 5,3	- 5,6	+ 5,2	+ 5,3
	Dezember .....	59 036	66 025	+ 6 989	- 1,5	- 6,4	+ 3,5	+ 4,1
1997 <sup>1)</sup>	Januar .....	60 288	64 649	+ 4 361	+ 2,1	- 2,1	+ 5,2	+ 3,7
	Februar .....	59 962	68 066	+ 8 104	- 0,5	+ 5,3	+ 10,0	+ 7,7
	März .....	61 642	70 646	+ 9 004	+ 2,8	+ 3,8	+ 3,9	+ 7,8
	April .....	64 011	73 722	+ 9 711	+ 3,8	+ 4,4	+ 10,6	+ 12,5
	Mai .....	62 377	70 800	+ 8 423	- 2,6	- 4,0	+ 11,9	+ 9,2
	Juni .....	65 768	77 620	+ 11 852	+ 5,4	+ 9,6	+ 15,5	+ 22,5
	Juli .....	68 001	78 905	+ 10 904	+ 3,4	+ 1,7	+ 15,3	+ 13,3
	August .....	58 650	66 152	+ 7 502	- 13,8	- 16,2	+ 15,1	+ 12,6
	September .....	65 624	79 125	+ 13 501	+ 11,9	+ 19,6	+ 16,2	+ 22,8
	Oktober .....	72 113	81 907	+ 9 794	+ 9,9	+ 3,5	+ 13,9	+ 9,7
	November .....	67 922	79 310	+ 11 388	- 5,8	- 3,2	+ 13,3	+ 12,4
	Dezember .....	65 793	77 713	+ 11 920	- 3,1	- 2,0	+ 11,4	+ 17,7
1998 <sup>1)</sup>	Januar .....	68 672	73 868	+ 5 196	+ 4,4	- 4,9	+ 13,9	+ 14,3
	Februar .....	66 033	77 184	+ 11 151	- 3,8	+ 4,5	+ 10,1	+ 13,4
	März .....	71 610	83 678	+ 12 068	+ 8,4	+ 8,4	+ 16,2	+ 18,4
	April .....	73 521	83 895	+ 10 374	+ 2,7	+ 0,3	+ 14,9	+ 13,8
	Mai .....	64 252	77 616	+ 13 364	- 12,6	- 7,5	+ 3,0	+ 9,6
	Juni .....	72 280	82 886	+ 10 606	+ 12,5	+ 6,8	+ 9,9	+ 6,8
	Juli .....	72 370	85 668	+ 13 298	+ 0,1	+ 3,4	+ 6,4	+ 8,6
	August .....	61 838	69 668	+ 7 830	- 14,6	- 18,7	+ 5,4	+ 5,3
	September .....	66 584	77 410	+ 10 826	+ 7,7	+ 11,1	+ 1,5	- 2,2
	Oktober .....	72 654	84 370	+ 11 716	+ 9,1	+ 9,0	+ 0,8	+ 3,0
	November .....	67 785	82 821	+ 15 036	- 6,7	- 1,8	- 0,2	+ 4,4
	Dezember .....	70 600	76 106	+ 5 506	+ 4,2	- 8,1	+ 7,3	- 2,1
1999 <sup>1)</sup>	Januar .....	61 869 r	70 022 r	+ 8 153 r	- 12,4	- 8,0	- 9,9	- 5,2
	Februar .....	65 822 r	76 500 r	+ 10 678 r	+ 6,4	+ 9,3	- 0,3	- 0,9
	März .....	74 305 r	85 207 r	+ 10 902 r	+ 12,9	+ 11,4	+ 3,8	+ 1,8
	April .....	70 490 r	81 427 r	+ 10 937 r	- 5,1	- 4,4	- 4,1	- 2,9
	Mai .....	71 641 r	77 777 r	+ 6 136 r	+ 1,6	- 4,5	+ 11,5	+ 0,2
	Juni .....	74 074 r	87 270 r	+ 13 196 r	+ 3,4	+ 12,2	+ 2,5	+ 5,3
	Juli .....	72 843 r	87 098 r	+ 14 255 r	- 1,7	- 0,2	+ 0,7	+ 1,7
	August .....	69 649 r	75 487 r	+ 5 838 r	- 4,4	- 13,3	+ 12,6	+ 8,4
	September .....	72 973 r	83 746 r	+ 10 773 r	+ 4,8	+ 10,9	+ 9,6	+ 8,2
	Oktober .....	76 104 r	87 035 r	+ 10 931 r	+ 4,3	+ 3,9	+ 4,7	+ 3,2
	November .....	80 428 r	95 567 r	+ 15 139 r	+ 5,7	+ 9,8	+ 18,7	+ 15,4

1) Einschl. nicht aufgliederbares Intrahandelsergebnis.- Einschl. Zuschätzung für Befreiungen.

Statistisches Bundesamt, Fachserie 7, R 1, 11/1999

## Spezialhandel

### 1.2 Jährliche, vierteljährliche und monatliche Entwicklung

Jahr Vierteljahr Monat	Tatsächliche Werte								Index des Volumens <sup>1)</sup>				Index der Durchschnittswerte <sup>1)</sup>					
	Einfuhr	Ausfuhr	Einfuhr- (-) bzw. Ausfuhr- überschuß (+)	Zu- (+) bzw. Abnahme (-) gegenüber				Einfuhr	Ausfuhr	Zu- (+) bzw. Abnahme (-) gegenüber Vorjahr	Einfuhr	Ausfuhr	Aus- tausch- verhält- nis <sup>2)</sup>	Zu- (+) bzw. Abnahme (-) gegenüber Vorjahr				
				Vormonat Vorvierteljahr		Vorjahr								Einfuhr	Ausfuhr	Aus- tausch- verhält- nis <sup>2)</sup>		
				Einfuhr	Ausfuhr	Einfuhr	Ausfuhr											
Milli. DM		%				1991 = 100		%		1991 = 100		%						
1995 <sup>3)</sup>	684 234	749 537	+ 85 303	.	.	+ 7,7	+ 8,5	111,3	119,3	+ 6,0	+ 9,0	92,7	94,3	101,7	+ 1,5	- 0,5	- 2,0	
1996 <sup>3)</sup>	690 399	788 937	+ 98 538	.	.	+ 3,9	+ 5,3	116,2	126,5	+ 4,4	+ 6,0	92,3	93,6	101,4	- 0,4	- 0,7	- 0,3	
1997 <sup>3)</sup>	772 149	888 616	+ 116 467	.	.	+ 11,8	+ 12,6	125,2	141,5	+ 7,7	+ 11,9	95,8	94,3	98,4	+ 3,8	+ 0,7	- 3,0	
1998 <sup>3)</sup>	828 200	955 170	+ 126 970	.	.	+ 7,3	+ 7,3	136,4	151,4	+ 8,9	+ 7,0	94,3	94,8	100,5	- 1,6	+ 0,5	+ 2,1	
Jan./Nov. 1997	706 357	810 903	+ 104 546	.	.	+ 11,9	+ 12,2	125,0	141,0	+ 7,7	+ 11,8	95,7	94,3	98,5	+ 3,9	+ 0,6	- 3,1	
Jan./Nov. 1998	757 599	879 084	+ 121 465	.	.	+ 7,3	+ 8,4	135,8	152,0	+ 8,6	+ 7,8	94,5	94,7	100,2	- 1,3	+ 0,4	+ 1,7	
Jan./Nov. 1999	775 867	896 973	+ 123 107	.	.	+ 2,4	+ 2,3	141,2	157,2	+ 4,0	+ 3,4	93,1	93,7	100,6	- 1,5	- 1,1	+ 0,4	
1997 <sup>3)</sup>																		
1. Vj.	181 891	203 360	+ 21 469	- 0,2	- 3,7	+ 6,3	+ 6,4	120,2	130,4	+ 4,0	+ 7,3	94,0	93,7	99,7	+ 2,2	- 0,8	- 2,9	
2. Vj.	192 156	222 142	+ 29 986	+ 5,6	+ 9,2	+ 12,7	+ 14,6	125,2	141,3	+ 8,4	+ 13,7	95,3	94,5	99,2	+ 3,9	+ 0,9	- 2,9	
3. Vj.	192 274	224 183	+ 31 909	+ 0,1	+ 0,9	+ 15,5	+ 16,3	123,1	141,6	+ 9,7	+ 14,3	97,1	95,1	97,9	+ 5,4	+ 1,7	- 3,5	
4. Vj.	205 828	238 930	+ 33 102	+ 7,0	+ 6,6	+ 12,9	+ 13,1	132,3	152,8	+ 9,1	+ 11,9	96,7	94,0	97,2	+ 3,6	+ 1,1	- 2,5	
1998 <sup>3)</sup>																		
1. Vj.	206 315	234 730	+ 28 415	+ 0,2	- 1,8	+ 13,4	+ 15,4	134,0	148,8	+ 11,5	+ 14,1	95,6	94,8	99,2	+ 1,7	+ 1,2	- 0,5	
2. Vj.	210 053	244 397	+ 34 344	+ 1,8	+ 4,1	+ 9,3	+ 10,0	136,3	154,3	+ 8,9	+ 9,2	95,7	95,1	99,4	+ 0,4	+ 0,6	+ 0,2	
3. Vj.	200 792	232 746	+ 31 953	- 4,4	- 4,8	+ 4,4	+ 3,8	132,2	146,6	+ 7,4	+ 3,5	94,4	95,4	101,1	- 2,8	+ 0,3	+ 3,3	
4. Vj.	211 039	243 297	+ 32 258	+ 5,1	+ 4,5	+ 2,5	+ 1,8	143,1	155,9	+ 8,2	+ 2,0	91,6	93,8	102,4	- 5,3	- 0,2	+ 5,3	
1999 <sup>3)</sup>																		
1. Vj.	197 079	228 598	+ 31 519	- 6,6	- 6,0	- 4,5	- 2,6	132,8	146,5	- 0,9	- 1,5	92,2	93,7	101,6	- 3,6	- 1,2	+ 2,4	
2. Vj.	212 758	244 476	+ 31 718	+ 8,0	+ 6,9	+ 1,3	+ 0,0	143,5	157,3	+ 5,3	+ 1,9	92,1	93,4	101,4	- 3,8	- 1,8	+ 2,0	
3. Vj.	212 148	244 407	+ 32 259	- 0,3	- 0,0	+ 5,7	+ 5,0	140,7	156,5	+ 6,4	+ 6,8	93,6	93,8	100,2	- 0,8	- 1,7	- 0,9	
1996 <sup>3)</sup>																		
Oktober	63 297	74 696	+ 11 399	+ 12,1	+ 15,9	+ 9,3	+ 13,7	126,5	145,6	+ 9,5	+ 15,4	93,2	92,5	99,2	- 0,3	- 1,4	- 1,1	
November	59 940	70 535	+ 10 595	- 5,3	- 5,6	+ 5,2	+ 5,3	120,7	136,5	+ 4,3	+ 5,8	92,6	93,2	100,6	+ 0,9	- 0,3	- 1,3	
Dezember	59 036	66 025	+ 6 988	- 1,5	- 6,4	+ 3,5	+ 4,1	116,8	127,5	+ 2,3	+ 5,9	94,2	93,3	99,0	+ 1,2	- 1,7	- 2,8	
1997 <sup>3)</sup>																		
Januar	60 288	64 649	+ 4 361	+ 2,1	- 2,1	+ 5,2	+ 3,7	120,1	124,4	+ 3,1	+ 4,0	93,5	93,7	100,2	+ 2,0	- 0,3	- 2,2	
Februar	59 962	66 096	+ 6 104	- 0,5	+ 5,3	+ 10,0	+ 7,7	120,1	130,8	+ 9,2	+ 8,7	93,1	93,8	100,8	+ 0,8	- 1,0	- 1,7	
März	61 642	70 646	+ 9 004	+ 2,8	+ 3,8	+ 3,9	+ 7,8	120,3	135,9	+ 0,0	+ 9,1	95,5	93,7	98,1	+ 3,9	- 1,2	- 4,9	
April	64 011	73 722	+ 9 711	+ 3,8	+ 4,4	+ 10,6	+ 12,5	125,4	141,0	+ 6,6	+ 12,5	95,1	94,3	99,2	+ 3,7	+ 0,0	- 3,5	
Mai	62 377	70 800	+ 8 424	- 2,6	- 4,0	+ 11,9	+ 9,2	121,5	136,1	+ 7,2	+ 8,4	95,6	93,7	98,0	+ 4,4	+ 0,6	- 3,5	
Juni	65 768	77 620	+ 11 852	+ 5,4	+ 9,6	+ 15,5	+ 22,5	126,7	146,7	+ 11,3	+ 20,1	95,2	95,4	100,2	+ 3,7	+ 1,9	- 1,8	
Juli	68 001	78 905	+ 10 905	+ 3,4	+ 1,7	+ 15,3	+ 13,3	132,0	149,6	+ 10,6	+ 12,3	96,0	95,1	99,1	+ 4,1	+ 1,0	- 3,0	
August	58 650	66 152	+ 7 503	- 13,8	- 16,2	+ 15,1	+ 12,6	112,0	124,7	+ 8,5	+ 10,5	97,6	95,6	98,0	+ 6,0	+ 2,0	- 3,6	
September	65 624	79 125	+ 13 501	+ 11,9	+ 19,6	+ 16,2	+ 22,8	125,2	150,6	+ 9,5	+ 20,1	97,8	94,7	97,0	+ 6,0	+ 2,3	- 3,5	
Oktober	72 113	81 907	+ 9 794	+ 9,9	+ 3,5	+ 13,9	+ 9,7	138,3	157,3	+ 9,3	+ 8,0	97,2	93,8	96,5	+ 4,3	+ 1,4	- 2,7	
November	67 922	79 310	+ 11 388	- 5,8	- 3,2	+ 13,3	+ 12,4	131,6	153,5	+ 9,0	+ 12,5	96,2	93,1	96,8	+ 3,9	- 0,1	- 3,8	
Dezember	65 793	77 713	+ 11 920	- 3,1	- 2,0	+ 11,4	+ 17,7	127,0	147,5	+ 8,7	+ 15,7	96,5	94,9	98,3	+ 2,4	+ 1,7	- 0,7	
1998 <sup>3)</sup>																		
Januar	68 672	73 868	+ 5 197	+ 4,4	- 4,9	+ 13,9	+ 14,3	134,3	141,8	+ 11,8	+ 14,0	95,3	93,9	96,5	+ 1,9	+ 0,2	- 1,7	
Februar	66 033	77 184	+ 11 151	- 3,8	+ 4,5	+ 10,1	+ 13,4	128,3	146,6	+ 6,8	+ 12,1	95,9	94,9	99,0	+ 3,0	+ 1,2	- 1,8	
März	71 610	83 678	+ 12 068	+ 8,4	+ 8,4	+ 16,2	+ 18,4	139,3	158,0	+ 15,8	+ 16,3	95,8	95,5	99,7	+ 0,3	+ 1,9	+ 1,6	
April	73 521	83 895	+ 10 373	+ 2,7	+ 0,3	+ 14,9	+ 13,8	143,9	158,4	+ 14,8	+ 12,3	95,2	95,4	100,2	+ 0,1	+ 1,2	+ 1,0	
Mai	64 252	77 616	+ 13 364	- 12,6	- 7,5	+ 3,0	+ 9,6	125,3	146,2	+ 3,1	+ 7,4	95,6	95,7	100,1	+ 0,0	+ 2,1	+ 2,1	
Juni	72 280	82 886	+ 10 606	+ 12,5	+ 6,8	+ 9,9	+ 6,8	139,8	158,4	+ 8,6	+ 8,0	96,4	94,3	97,8	+ 1,3	- 1,2	- 2,4	
Juli	72 370	85 668	+ 13 298	+ 0,1	+ 3,4	+ 6,4	+ 8,6	141,6	161,3	+ 7,3	+ 7,8	95,3	95,7	100,4	- 0,7	+ 0,6	+ 1,3	
August	61 638	69 668	+ 7 830	- 14,6	- 18,7	+ 5,4	+ 5,3	122,1	131,6	+ 9,0	+ 5,5	94,4	95,4	101,1	- 3,3	- 0,2	+ 3,2	
September	66 584	77 410	+ 10 826	+ 7,7	+ 11,1	+ 1,5	- 2,2	132,8	146,8	+ 6,1	- 2,5	93,4	95,0	101,7	- 4,3	+ 0,3	+ 4,8	
Oktober	72 654	84 370	+ 11 716	+ 9,1	+ 9,0	+ 0,8	+ 3,0	146,5	163,6	+ 5,9	+ 4,0	92,4	92,9	100,5	- 4,9	- 1,0	+ 4,1	
November	67 785	82 821	+ 15 036	- 6,7	- 1,8	- 0,2	+ 4,4	139,4	159,6	+ 5,9	+ 4,0	90,6	93,5	103,2	- 5,8	+ 0,4	+ 6,6	
Dezember	70 800	76 108	+ 5 308	+ 4,2	- 8,1	+ 7,3	- 2,1	143,6	144,4	+ 13,1	- 2,1	91,6	95,0	103,7	- 5,1	+ 0,1	+ 5,5	
1999 <sup>3)</sup>																		
Januar	60 342	69 045	+ 8 703	- 14,5	- 9,3	- 12,1	- 6,5	124,3	133,0	- 7,4	- 6,2	90,5	93,5	103,3	- 5,0	- 0,4	+ 4,9	
Februar	64 203	75 443	+ 11 240	+ 6,4	+ 9,3	- 2,8	- 2,3	128,6	145,6	+ 0,2	- 0,7	93,0	93,4	100,4	- 3,0	- 1,6	+ 1,4	
März	72 533	84 109	+ 11 576	+ 13,0	+ 11,5	+ 1,3	+ 0,5	145,5	161,0	+ 4,5	+ 1,9	92,9	94,2	101,4	- 3,0	- 1,4	+ 1,7	
April	69 395	80 770	+ 11 375	- 4,3	- 4,0	- 5,6	- 3,7	140,8	156,4	- 2,2	- 1,3	91,9	93,1	101,3	- 3,6	- 2,4	+ 1,1	
Mai	70 476	77 140	+ 6 664	+ 1,6	- 4,5	+ 9,7	- 0,6	141,8	148,4	+ 13,2	+ 1,5	92,6	93,7	101,2	- 3,1	- 2,1	+ 1,1	
Juni	72 887	86 567	+ 13 680	+ 3,4	+ 12,2	+ 0,8	+ 4,4	147,8	167,2	+ 5,7	+ 5,6	91,9	93,3	101,5	- 4,7	- 1,1	+ 3,8	
Juli	71 706	86 445	+ 14 739	- 1,6	- 0,1	- 0,9	+ 0,9	144,1	165,3	+ 1,8	+ 2,5	92,7	94,2	101,6	- 2,7	- 1,6	+ 1,2	
August	68 549	74 662	+ 6 333	- 4,4	- 13,4	+ 10,9	+ 7,5	138,3	142,8	+ 13,3	+ 8,5	92,4	94,5	102,3	- 2,1	- 0,9	+ 1,2	
September	71 893	83 080	+ 11 187	+ 4,9	+ 10,9	+ 8,0	+ 7,3	139,8	161,3	+ 5,3	+ 9,9	95,9	92,8	96,8	+ 2,7	- 2,3	- 4,8	
Oktober	74 940	86 345	+ 11 405	+ 4,2	+ 3,9	+ 3,1	+ 2,3	148,1	167,8	+ 1,1	+ 2,6	94,3	92,7	98,3	+ 2,1	- 0,2	- 2,2	
November	78 942	95 147	+ 16 205	+ 5,3	+ 10,2	+ 16,5	+ 14,9	153,6	180,5	+ 10,2	+ 13,1	95,8	95,0	99,2	+ 5,7	+ 1,6	- 3,9	

1) Siehe S. 5, Abschnitt 2.9. - 2) Terms of Trade = Index der Durchschnittswerte der Ausfuhr in % des Index der Durchschnittswerte der Einfuhr. - 3) Einschl. nicht aufgliederbares Intrahandelsresultat. - Einschl. Zuschätzung für Befreiungen.

**Spezialhandel**  
**2.1 Tatsächliche Werte und Volumen**  
**nach Warengruppen der Ernährungswirtschaft und der Gewerblichen Wirtschaft**

Warengruppe	1999			1998			1999			Zu- (+) bzw. Abnahme (-) gegenüber Vorjahr				
	November	Januar/November		November	Januar/November		November	Jan./November		November	Jan./Nov.			
	Mill. DM			%			Mill. DM			%				
Tatsächliche Werte														
Einfuhr														
Ernährungswirtschaft .....	5 877	62 923	70 843	7,4	8,1	9,4	+	28	-	7 920	+	0,5	- 11,2	
Lebende Tiere .....	48	517	652	0,1	0,1	0,1	-	11	-	135	-	18,4	- 20,7	
Nahrungsmittel tier. Ursprungs .....	1 543	15 598	18 701	2,0	2,0	2,5	-	122	-	3 103	-	7,4	- 16,6	
Nahrungsmittel pflanzl. Ursprungs .....	3 252	36 038	40 217	4,1	4,6	5,3	+	61	-	4 179	+	1,9	- 10,4	
Genußmittel .....	1 034	10 770	11 273	1,3	1,4	1,5	+	101	-	503	+	10,8	- 4,5	
Gewerbliche Wirtschaft .....	65 602	639 590	650 550	83,1	82,4	85,9	+	6 901	-	10 961	+	11,8	- 1,7	
Rohstoffe .....	3 822	32 344	29 926	4,8	4,2	4,0	+	1 616	+	2 418	+	73,2	+	8,1
Halbwaren .....	5 899	54 469	63 982	7,5	7,0	8,4	+	649	-	9 514	+	12,4	- 14,9	
Fertigwaren .....	55 880	552 776	556 642	70,8	71,2	73,5	+	4 636	-	3 865	+	9,0	- 0,7	
Vorerzeugnisse .....	8 165	80 008	90 364	10,3	10,3	11,9	+	482	-	10 355	+	6,3	- 11,5	
Enderzeugnisse .....	47 715	472 768	466 278	60,4	60,9	61,5	+	4 154	+	6 490	+	9,5	+	1,4
Rückwaren .....	641	7 015	6 862	0,8	0,9	0,9	-	32	+	153	-	4,7	+	2,2
Ersatzlieferungen, nicht aufgliederbares Intrahandelergebnis sowie einschl. Zuschätzung für Befreiungen .....	6 822	66 339	29 344	8,6	8,6	3,9	+	4 260	+	36 995	+	166,3	+	126,1
Insgesamt ...	78 942	775 867	757 599	100	100	100	+	11 157	+	18 287	+	16,6	+	2,4
Ausfuhr														
Ernährungswirtschaft .....	4 044	39 273	43 656	4,3	4,4	5,0	+	332	-	4 383	+	8,9	- 10,0	
Lebende Tiere .....	91	857	1 181	0,1	0,1	0,1	-	11	-	324	-	10,9	- 27,5	
Nahrungsmittel tier. Ursprungs .....	1 239	12 031	13 486	1,3	1,3	1,5	+	189	-	1 455	+	18,0	- 10,8	
Nahrungsmittel pflanzl. Ursprungs .....	1 955	19 283	21 895	2,1	2,1	2,5	-	10	-	2 613	-	0,5	- 11,9	
Genußmittel .....	759	7 102	7 092	0,8	0,8	0,8	+	164	+	10	+	27,6	+	0,1
Gewerbliche Wirtschaft .....	86 806	821 275	822 375	91,2	91,4	93,6	+	9 119	-	1 100	+	11,7	- 0,1	
Rohstoffe .....	651	6 053	6 562	0,7	0,7	0,7	+	34	-	509	+	5,5	- 7,8	
Halbwaren .....	3 931	37 597	40 190	4,1	4,2	4,6	+	259	-	2 593	+	7,1	- 6,5	
Fertigwaren .....	82 224	777 625	775 624	86,4	86,5	88,2	+	8 825	+	2 001	+	12,0	+	0,3
Vorerzeugnisse .....	12 554	119 176	125 163	13,2	13,3	14,2	+	1 610	-	5 987	+	14,7	- 4,8	
Enderzeugnisse .....	69 670	658 449	650 460	73,2	73,2	74,0	+	7 215	+	7 989	+	11,6	+	1,2
Rückwaren .....	203	2 121	2 261	0,2	0,2	0,3	+	24	-	140	+	13,2	- 6,2	
Ersatzlieferungen, nicht aufgliederbares Intrahandelergebnis sowie einschl. Zuschätzung für Befreiungen .....	4 094	36 304	10 773	4,3	4,0	1,2	+	2 852	+	25 532	+	229,7	+	237,0
Insgesamt ...	95 147	898 973	879 064	100	100	100	+	12 326	+	19 909	+	14,9	+	2,3
Volumen <sup>1)</sup>														
Einfuhr														
Ernährungswirtschaft .....	6 318	68 703	74 118	7,7	8,2	9,2	+	12	-	5 414	+	0,2	- 7,3	
Lebende Tiere .....	62	711	791	0,1	0,1	0,1	-	31	-	80	-	33,2	- 10,1	
Nahrungsmittel tier. Ursprungs .....	1 779	18 606	21 086	2,2	2,2	2,6	-	152	-	2 480	-	7,9	- 11,8	
Nahrungsmittel pflanzl. Ursprungs .....	3 540	39 689	42 772	4,3	4,6	5,3	+	72	-	3 083	+	2,1	- 7,2	
Genußmittel .....	937	9 696	9 469	1,1	1,2	1,2	+	122	+	229	+	15,0	+	2,4
Gewerbliche Wirtschaft .....	68 311	684 582	687 761	82,9	82,2	85,8	+	3 504	-	3 180	+	5,4	- 0,5	
Rohstoffe .....	3 440	37 492	39 508	4,2	4,5	4,9	+	101	-	2 016	+	3,0	- 5,1	
Halbwaren .....	6 851	68 511	74 971	8,3	8,2	9,4	-	87	-	6 481	-	1,2	- 8,6	
Fertigwaren .....	58 020	578 579	573 282	70,4	69,4	71,5	+	3 480	+	5 297	+	6,4	+	0,9
Vorerzeugnisse .....	9 227	94 473	102 480	11,2	11,3	12,8	+	281	-	8 007	+	3,1	- 7,8	
Enderzeugnisse .....	48 793	484 106	470 802	59,2	58,1	58,8	+	3 209	+	13 304	+	7,0	+	2,8
Rückwaren .....	671	7 653	7 480	0,8	0,9	0,9	-	95	+	173	-	12,4	+	2,3
Ersatzlieferungen, nicht aufgliederbares Intrahandelergebnis sowie einschl. Zuschätzung für Befreiungen .....	7 137	72 254	31 975	8,7	8,7	4,0	+	4 221	+	40 279	+	144,7	+	126,0
Insgesamt ...	82 437	833 192	801 334	100	100	100	+	7 641	+	31 858	+	10,2	+	4,0
Ausfuhr														
Ernährungswirtschaft .....	4 353	42 519	45 747	4,3	4,4	4,9	+	409	-	3 228	+	10,4	- 7,1	
Gewerbliche Wirtschaft .....	91 210	875 391	868 306	91,1	91,2	93,6	+	8 134	+	7 084	+	9,8	+	0,8
Rohstoffe .....	717	6 757	7 188	0,7	0,7	0,8	+	37	-	431	+	5,5	- 6,0	
Halbwaren .....	4 577	50 012	47 594	4,6	5,2	5,1	-	27	+	2 418	-	0,6	+	5,1
Fertigwaren .....	85 916	818 621	813 525	85,8	85,3	87,7	+	8 124	+	5 097	+	10,4	+	0,6
Vorerzeugnisse .....	14 239	137 940	137 551	14,2	14,4	14,8	+	1 904	+	389	+	15,4	+	0,3
Enderzeugnisse .....	71 677	680 681	675 973	71,6	70,9	72,8	+	6 221	+	4 708	+	9,5	+	0,7
Rückwaren .....	217	2 299	2 404	0,2	0,2	0,3	+	23	-	105	+	11,8	- 4,4	
Ersatzlieferungen, nicht aufgliederbares Intrahandelergebnis sowie einschl. Zuschätzung für Befreiungen .....	4 378	39 379	11 470	4,4	4,1	1,2	+	3 033	+	27 909	+	225,6	+	243,3
Insgesamt ...	100 168	969 587	927 927	100	100	100	+	11 698	+	31 680	+	13,1	+	3,4

<sup>1)</sup> Mengen bewertet mit Durchschnittswerten des Jahres 1991. Siehe S. 5, Abschnitt 2.9.

**Spezialhandel**  
**2.2 Monatliche Entwicklung der tatsächlichen Werte und des Volumens**  
**nach Warengruppen der Ernährungswirtschaft und der Gewerblichen Wirtschaft**  
**2.2.1 Einfuhr nach Ländergruppen (Ursprungsländer)**  
**Tatsächliche Werte in Mill. DM**

Jahr Monat	Insgesamt <sup>1)</sup>	Ernährungswirtschaft					Gewerbliche Wirtschaft					
		zusammen	Lebende Tiere	Nahrungsmittel		Genußmittel	zusammen	Rohstoffe	Halbwaren	Fertigwaren		
				tierischen Ursprungs	pflanzlichen					zusammen	Vor- erzeugnisse	End- erzeugnisse
Insgesamt												
1996 <sup>2)</sup>	690 399	71 405	1 084	19 673	40 734	9 913	584 269	36 045	62 845	485 378	81 398	403 980
1997 <sup>2)</sup>	772 149	74 872	648	20 263	41 825	12 137	647 257	38 339	73 293	535 626	88 746	446 879
1998 <sup>2)</sup>	828 200	77 630	711	20 533	43 899	12 487	710 582	32 246	69 534	608 803	98 150	510 653
1996 MD <sup>2)</sup>	57 533	5 950	90	1 639	3 394	826	48 689	3 004	5 237	40 448	6 783	33 665
1997 MD <sup>2)</sup>	64 346	6 239	54	1 689	3 485	1 011	53 938	3 195	6 108	44 635	7 396	37 240
1998 MD <sup>2)</sup>	69 017	6 469	59	1 711	3 658	1 041	59 215	2 687	5 794	50 734	8 179	42 554
1998 <sup>2)</sup>												
November	67 785	5 849	59	1 666	3 191	933	58 701	2 206	5 250	51 245	7 683	43 561
Dezember	70 600	6 787	59	1 832	3 682	1 214	60 032	2 319	5 551	52 161	7 786	44 375
1999 <sup>2)</sup>												
Januar	60 342	5 571	35	1 542	3 110	884	49 274	2 133	4 653	42 488	5 921	36 568
Februar	64 203	5 017	34	1 205	2 934	843	53 321	2 089	4 449	46 782	6 962	39 820
März	72 533	5 670	51	1 426	3 174	1 019	60 431	2 281	4 701	53 449	7 267	46 182
April	69 395	5 684	37	1 353	3 371	922	57 458	2 572	5 013	49 874	7 432	42 442
Mai	70 476	5 814	41	1 375	3 435	983	57 502	2 766	4 725	50 011	7 276	42 736
Juni	72 887	6 292	47	1 514	3 763	968	59 281	2 553	5 118	51 611	7 443	44 168
Juli	71 706	6 024	50	1 342	3 521	1 111	58 806	3 643	4 883	50 280	7 332	42 948
August	68 549	5 703	53	1 403	3 254	993	56 173	3 125	4 735	48 312	7 400	40 913
September	71 893	5 357	53	1 319	3 021	964	59 889	3 672	4 882	51 334	6 800	44 534
Oktober	74 940	5 915	66	1 576	3 204	1 069	61 853	3 688	5 411	52 754	8 011	44 743
November	78 942	5 877	48	1 543	3 252	1 034	65 602	3 822	5 899	55 840	8 165	47 715
EU-Länder <sup>3)</sup>												
1996	339 623	46 023	978	14 238	25 983	4 825	267 727	7 177	29 218	231 332	47 787	183 546
1997	372 996	46 486	513	14 343	26 228	5 401	286 877	7 279	33 239	246 359	51 234	195 125
1998	394 158	48 875	572	14 031	28 361	5 911	315 581	6 720	30 829	278 033	55 745	222 288
1996 MD	28 302	3 835	81	1 186	2 165	402	22 311	598	2 435	19 278	3 982	15 295
1997 MD	31 083	3 874	43	1 195	2 186	450	23 906	607	2 770	20 530	4 270	16 260
1998 MD	32 847	4 073	48	1 169	2 363	493	26 298	560	2 569	23 169	4 645	18 524
1998												
November	32 145	3 692	51	1 105	2 106	431	26 063	508	2 337	23 219	4 308	18 911
Dezember	33 070	4 129	46	1 145	2 267	670	26 112	465	2 599	23 047	4 552	18 495
1999												
Januar	28 176	3 581	26	1 040	2 009	507	20 265	322	2 003	17 940	2 970	14 971
Februar	29 747	3 027	25	783	1 812	407	22 038	403	1 977	19 658	3 808	15 850
März	33 311	3 573	36	937	2 078	520	24 679	292	1 937	22 450	3 866	18 584
April	32 135	3 432	26	894	2 104	409	23 740	373	2 215	21 153	4 112	17 041
Mai	35 006	3 696	32	902	2 291	471	25 563	440	2 042	23 081	4 061	19 020
Juni	34 849	3 926	39	1 048	2 355	485	25 066	484	2 166	22 416	3 965	18 451
Juli	33 367	3 669	39	875	2 260	494	24 041	691	1 891	21 458	3 982	17 476
August	32 424	3 667	43	985	2 131	507	23 296	288	2 108	20 899	4 256	16 644
September	31 719	3 038	43	786	1 789	419	23 348	732	2 058	20 558	3 416	17 141
Oktober	34 402	3 680	58	1 057	2 025	541	24 909	596	2 303	22 010	4 460	17 550
November	36 175	3 453	38	956	1 951	508	26 673	426	2 507	23 740	4 308	19 433
Drittländer <sup>4)</sup>												
1996	350 776	25 382	107	5 436	14 751	5 089	316 541	28 869	33 627	254 046	33 612	220 434
1997	399 153	28 387	135	5 919	15 597	6 736	360 380	31 060	40 054	289 267	37 512	251 754
1998	434 041	28 755	140	6 502	15 537	6 576	395 001	25 526	38 705	330 770	42 405	288 365
1996 MD	29 231	2 115	9	453	1 229	424	26 378	2 406	2 802	21 171	2 801	18 370
1997 MD	33 263	2 366	11	493	1 300	561	30 032	2 588	3 338	24 106	3 126	20 980
1998 MD	36 170	2 396	12	542	1 295	548	32 917	2 127	3 225	27 564	3 534	24 030
1998												
November	35 640	2 157	8	561	1 085	502	32 638	1 700	2 913	28 025	3 375	24 651
Dezember	37 530	2 658	13	687	1 415	544	33 920	1 854	2 952	29 114	3 234	25 880
1999												
Januar	32 167	1 990	10	503	1 101	377	29 009	1 811	2 650	24 548	2 951	21 597
Februar	34 456	1 990	9	423	1 122	436	31 283	1 686	2 473	27 124	3 154	23 970
März	39 222	2 097	13	489	1 096	499	35 752	1 988	2 765	30 999	3 402	27 597
April	37 260	2 251	11	459	1 268	514	33 718	2 199	2 798	28 721	3 320	25 401
Mai	35 470	2 118	10	473	1 144	492	31 939	2 326	2 683	26 931	3 214	23 716
Juni	38 038	2 365	8	466	1 408	483	34 216	2 069	2 952	29 195	3 478	25 717
Juli	38 340	2 355	11	466	1 261	616	34 765	2 952	2 991	28 822	3 350	25 472
August	36 125	2 036	10	418	1 122	486	32 877	2 837	2 627	27 413	3 144	24 269
September	40 174	2 320	10	534	1 231	545	36 541	2 940	2 824	30 776	3 384	27 393
Oktober	40 538	2 235	9	519	1 179	528	36 944	3 091	3 109	30 744	3 551	27 193
November	42 766	2 423	10	587	1 302	525	38 929	3 397	3 393	32 140	3 857	28 283

1) Rückwaren und Ersatzlieferungen sind nicht in den einzelnen Warengruppen, sondern nur in der Gesamteinfuhr enthalten. – Siehe S. 5, Abschnitt 2.5. – 2) Einschl. nicht aufgliederbares Intrahandelsergebnis. – Einschl. Zuschätzung für Befreiungen. – 3) Ohne Schweden, Finnland und Österreich. – 4) Einschl. Schweden, Finnland, Österreich, Polargebiete, Schiffs- und Luftfahrzeugbedarf und Nicht ermittelte Länder und Gebiete.

**Spezialhandel**  
**2.2 Monatliche Entwicklung der tatsächlichen Werte und des Volumens**  
**nach Warengruppen der Ernährungswirtschaft und der Gewerblichen Wirtschaft**  
**2.2.1 Einfuhr nach Ländergruppen (Ursprungsländer)**  
**Volumen Mill. DM \*)**

Jahr Monat	Insgesamt <sup>1)</sup>	Ernährungswirtschaft					Gewerbliche Wirtschaft					
		zusammen	Lebende Tiere	Nahrungsmittel		Genußmittel	zusammen	Rohstoffe	Halbwaren	Fertigwaren		
				tierischen Ursprungs	pflanzlichen					zusammen	Vor- erzeugnisse	End- erzeugnisse
Insgesamt												
1996 <sup>2)</sup>	748 081	75 825	1 118	21 364	43 644	9 699	633 824	40 508	72 726	520 590	91 734	428 857
1997 <sup>2)</sup>	806 068	77 409	658	21 946	44 580	10 226	675 279	39 908	78 268	557 103	99 723	457 381
1998 <sup>2)</sup>	878 367	81 439	883	23 204	46 726	10 628	753 190	43 201	82 763	627 225	111 536	515 689
1998 MD <sup>2)</sup>	62 340	6 319	93	1 780	3 637	808	52 819	3 376	6 060	43 383	7 644	35 738
1997 MD <sup>2)</sup>	67 172	6 451	55	1 829	3 715	852	56 273	3 326	6 522	46 425	8 310	38 115
1998 MD <sup>2)</sup>	73 197	6 787	74	1 934	3 894	886	62 766	3 600	6 897	52 269	9 295	42 974
1998 <sup>2)</sup>												
November	74 795	6 308	93	1 930	3 468	815	64 807	3 340	6 937	54 530	8 946	45 584
Dezember	77 033	7 322	92	2 118	3 954	1 159	65 428	3 693	7 792	53 943	9 057	44 887
1999 <sup>2)</sup>												
Januar	66 708	5 940	54	1 786	3 309	791	54 541	3 456	6 303	44 783	6 911	37 872
Februar	69 005	5 410	49	1 507	3 088	766	57 125	3 274	6 070	47 781	8 179	39 601
März	78 061	6 150	73	1 716	3 451	909	64 810	3 293	6 488	55 030	8 640	46 390
April	75 543	6 310	54	1 663	3 786	807	62 242	3 334	6 739	52 169	8 717	43 452
Mai	76 082	6 464	60	1 703	3 885	816	61 752	3 434	6 153	52 165	8 710	43 455
Juni	79 313	6 751	71	1 848	3 969	863	64 503	3 185	6 433	54 885	9 140	45 745
Juli	77 339	6 613	69	1 562	3 934	1 048	63 262	4 024	5 899	53 339	9 067	44 271
August	74 221	6 298	68	1 654	3 668	908	60 609	3 114	5 804	51 692	8 768	42 923
September	75 000	5 838	67	1 533	3 393	844	62 196	3 511	5 745	52 942	7 841	45 101
Oktober	79 484	6 613	85	1 854	3 665	1 008	65 228	3 426	6 028	55 774	9 272	46 502
November	82 437	6 318	62	1 779	3 540	937	68 311	3 440	6 851	58 020	9 227	48 793
EU-Länder <sup>3)</sup>												
1996	371 433	50 365	1 006	15 198	29 036	5 125	292 434	7 911	33 576	250 947	54 323	196 624
1997	397 733	50 777	521	14 937	29 721	5 598	304 658	7 582	35 345	261 730	58 392	203 337
1998	425 403	53 948	740	15 567	31 727	5 913	338 967	8 626	36 870	293 470	65 292	228 179
1996 MD	30 953	4 197	84	1 267	2 420	427	24 369	659	2 798	20 912	4 527	16 385
1997 MD	33 144	4 231	43	1 245	2 477	466	25 388	632	2 945	21 811	4 666	16 945
1998 MD	35 450	4 496	62	1 297	2 644	493	28 247	719	3 073	24 456	5 441	19 015
1998												
November	36 016	4 114	84	1 272	2 352	407	29 181	728	3 110	25 342	5 154	20 188
Dezember	36 821	4 612	79	1 297	2 537	699	29 004	688	3 649	24 667	5 393	19 275
1999												
Januar	31 059	3 822	41	1 161	2 150	470	22 333	474	2 778	19 080	3 568	15 512
Februar	31 818	3 372	39	936	1 992	405	23 281	611	2 755	19 915	4 593	15 322
März	35 489	3 973	60	1 079	2 335	500	25 930	378	2 796	22 757	4 714	18 043
April	35 505	3 974	41	1 039	2 513	381	25 983	516	2 987	22 480	4 936	17 544
Mai	37 893	4 193	48	1 062	2 656	428	27 386	524	2 624	24 238	5 050	19 188
Juni	39 083	4 361	61	1 250	2 578	472	28 269	616	2 648	25 005	5 141	19 864
Juli	36 202	4 251	55	1 008	2 657	531	25 810	731	2 191	22 888	5 194	17 694
August	36 282	4 199	57	1 145	2 498	498	26 097	326	2 465	23 307	5 246	18 061
September	33 173	3 477	56	894	2 127	401	24 107	729	2 337	21 041	4 089	16 952
Oktober	36 913	4 326	76	1 220	2 495	535	26 393	564	2 535	23 294	5 301	17 993
November	37 876	3 870	52	1 080	2 261	477	27 678	438	2 702	24 538	4 984	19 553
Drittländer <sup>4)</sup>												
1996	376 648	25 460	112	6 166	14 607	4 574	341 390	32 597	39 149	269 643	37 410	232 233
1997	408 334	26 633	136	7 009	14 859	4 629	370 621	32 326	42 922	295 374	41 330	254 043
1998	452 984	27 492	142	7 636	14 999	4 714	414 223	34 575	45 893	333 755	46 245	287 510
1996 MD	31 387	2 122	9	514	1 217	381	28 449	2 716	3 262	22 470	3 118	19 353
1997 MD	34 028	2 219	11	584	1 238	386	30 885	2 694	3 577	24 614	3 444	21 170
1998 MD	37 747	2 291	12	636	1 250	393	34 519	2 881	3 824	27 813	3 854	23 959
1998												
November	38 779	2 192	9	659	1 116	408	35 626	2 611	3 827	29 187	3 792	25 395
Dezember	40 212	2 710	13	821	1 416	460	36 424	3 005	4 143	29 276	3 664	25 612
1999												
Januar	35 649	2 118	13	625	1 159	321	32 209	2 981	3 524	25 703	3 343	22 360
Februar	37 187	2 039	10	572	1 097	361	33 843	2 663	3 315	27 866	3 586	24 280
März	42 572	2 177	13	637	1 117	409	38 880	2 915	3 692	32 273	3 926	28 347
April	40 038	2 337	13	624	1 273	426	36 258	2 817	3 752	29 689	3 781	25 908
Mai	38 189	2 270	12	641	1 229	388	34 366	2 910	3 529	27 927	3 660	24 267
Juni	40 230	2 390	11	598	1 391	390	36 234	2 569	3 785	29 881	3 999	25 882
Juli	41 138	2 362	13	553	1 278	517	37 452	3 293	3 708	30 451	3 873	26 577
August	37 939	2 099	11	508	1 170	410	34 512	2 788	3 339	28 385	3 522	24 863
September	41 827	2 360	11	639	1 267	443	38 091	2 782	3 408	31 901	3 752	28 149
Oktober	42 571	2 287	9	634	1 170	473	38 835	2 862	3 494	32 480	3 971	28 509
November	44 560	2 448	10	699	1 279	460	40 634	3 003	4 149	33 482	4 242	29 240

\*) Mengen bewertet mit Durchschnittswerten des Jahres 1991. Siehe S. 5, Abschnitt 2.9.

1) Rückwaren und Ersatzlieferungen sind nicht in den einzelnen Warengruppen, sondern nur in der Gesamteinfuhr enthalten. – Siehe S. 5, Abschnitt 2.5. – 2) Einschl. nicht aufgliederbares Intrahandelsergebnis. – Einschl. Zuschätzung für Befreiungen. – 3) Ohne Schweden, Finnland und Österreich. – 4) Einschl. Schweden, Finnland, Österreich, Polargebiete, Schiffs- und Luftfahrzeugbedarf und Nicht ermittelte Länder und Gebiete.

**Spezialhandel**  
**2.2 Monatliche Entwicklung der tatsächlichen Werte und des Volumens**  
**nach Warengruppen der Ernährungswirtschaft und der Gewerblichen Wirtschaft**  
**2.2.2 Ausfuhr nach Ländergruppen (Bestimmungsländer)**  
**Tatsächliche Werte in Mill. DM**

Jahr Monat	Insgesamt <sup>1)</sup>	Ernährungswirtschaft					Gewerbliche Wirtschaft					
		zusammen	Lebende Tiere	Nahrungsmittel		Genußmittel	zusammen	Rohstoffe	Halbwaren	Fertigwaren		
				tierischen Ursprungs	pflanzlichen					zusammen	Vor- erzeugnisse	End- erzeugnisse
Insgesamt												
1996 <sup>2)</sup>	788 937	41 841	947	12 985	20 882	7 027	720 712	7 018	38 822	674 872	114 407	560 465
1997 <sup>2)</sup>	888 616	43 960	1 090	13 721	21 810	7 338	821 023	7 200	44 032	769 791	131 291	638 500
1998 <sup>2)</sup>	955 170	47 327	1 295	14 628	23 709	7 697	893 571	7 094	43 271	843 207	134 470	708 737
1996 MD <sup>2)</sup>	65 745	3 487	79	1 082	1 740	586	60 059	585	3 235	56 239	9 534	46 705
1997 MD <sup>2)</sup>	74 051	3 663	91	1 143	1 817	612	68 419	600	3 669	64 149	10 941	53 208
1998 MD <sup>2)</sup>	79 597	3 944	108	1 219	1 976	641	74 464	591	3 606	70 267	11 206	59 061
1998 <sup>2)</sup>												
November	82 821	3 712	102	1 050	1 985	595	77 688	617	3 671	73 399	10 944	62 455
Dezember	76 106	3 672	113	1 141	1 813	604	71 196	532	3 081	67 584	9 307	58 277
1999 <sup>2)</sup>												
Januar	69 045	3 227	79	1 035	1 613	500	62 964	416	2 669	59 879	9 033	50 847
Februar	75 443	3 219	79	895	1 645	600	69 116	534	3 150	65 432	10 441	54 991
März	84 109	3 190	76	999	1 533	581	77 776	568	3 211	73 996	10 528	63 468
April	80 770	3 555	77	1 116	1 776	587	74 041	581	3 318	70 142	10 503	59 639
Mai	77 140	3 375	67	1 081	1 638	590	70 239	545	3 108	66 585	10 643	55 943
Juni	86 567	3 657	74	1 178	1 655	749	79 079	605	3 658	74 815	11 576	63 239
Juli	86 445	3 863	92	1 170	1 833	767	78 989	579	3 601	74 808	11 502	63 307
August	74 882	3 544	70	1 082	1 787	605	68 001	499	3 334	64 168	9 943	54 226
September	83 080	3 675	74	992	1 903	706	75 734	494	3 554	71 685	11 105	60 580
Oktober	86 345	3 925	78	1 244	1 944	659	78 531	579	4 064	73 888	11 347	62 541
November	95 147	4 044	91	1 239	1 955	759	86 806	651	3 931	82 224	12 554	69 670
EU-Länder <sup>3)</sup>												
1996	380 621	25 926	572	10 069	11 589	3 695	334 102	4 196	21 539	308 367	57 869	250 498
1997	418 139	27 076	717	10 242	12 279	3 839	372 782	4 051	25 034	343 696	64 745	278 951
1998	456 620	29 809	876	11 262	13 622	4 049	416 939	3 823	24 797	388 319	67 729	320 591
1996 MD	31 718	2 160	48	839	986	308	27 842	350	1 795	25 697	4 622	20 875
1997 MD	34 845	2 256	60	853	1 023	320	31 065	338	2 086	28 641	5 395	23 246
1998 MD	38 052	2 484	73	939	1 135	337	34 745	319	2 086	32 360	5 644	26 716
1998												
November	39 556	2 312	62	812	1 154	284	36 238	348	2 121	33 768	5 388	28 380
Dezember	35 621	2 386	80	880	1 094	331	32 366	292	1 631	30 443	4 412	26 031
1999												
Januar	34 901	2 089	44	813	965	266	30 593	199	1 452	28 942	4 569	24 373
Februar	36 296	2 004	51	660	980	314	33 780	272	1 806	31 701	5 662	26 040
März	39 467	1 903	47	726	836	294	35 104	261	1 696	33 147	4 906	28 241
April	39 432	2 314	49	853	1 078	334	34 596	279	1 802	32 515	5 154	27 361
Mai	38 273	2 123	32	807	957	327	33 339	290	1 755	31 294	5 332	25 962
Juni	42 360	2 310	41	880	951	438	36 976	298	1 910	34 768	5 663	29 105
Juli	39 618	2 438	58	861	1 029	469	34 312	278	1 910	32 123	5 503	26 620
August	35 912	2 256	43	823	1 062	330	30 990	256	1 813	28 922	4 835	24 087
September	39 588	2 127	39	723	974	392	34 550	231	1 788	32 531	5 226	27 305
Oktober	40 886	2 435	35	885	1 155	359	35 376	289	2 187	32 900	5 506	27 394
November	46 034	2 504	45	849	1 140	471	40 106	332	2 150	37 624	6 197	31 427
Drittländer <sup>4)</sup>												
1996	406 315	15 915	375	2 916	9 283	3 331	366 610	2 823	17 282	366 505	56 538	309 967
1997	470 477	16 883	373	3 480	9 531	3 500	448 241	3 149	18 997	426 095	66 546	359 549
1998	498 549	17 519	418	3 366	10 087	3 648	476 632	3 271	18 474	454 888	66 742	388 146
1996 MD	34 026	1 326	31	243	774	278	32 218	235	1 440	30 542	4 712	25 831
1997 MD	39 206	1 407	31	290	794	292	37 353	262	1 583	35 508	5 545	29 962
1998 MD	41 546	1 460	35	280	841	304	39 719	273	1 539	37 907	5 562	32 346
1998												
November	43 265	1 400	40	239	811	310	41 450	269	1 550	39 631	5 555	34 075
Dezember	40 485	1 286	33	261	719	272	38 631	240	1 450	37 141	4 895	32 246
1999												
Januar	34 145	1 138	35	222	648	234	32 371	217	1 217	30 937	4 464	26 473
Februar	37 148	1 215	29	235	665	266	35 336	261	1 344	33 731	4 780	28 952
März	44 642	1 287	29	274	697	287	42 671	307	1 515	40 849	5 622	35 227
April	41 337	1 241	28	263	698	252	39 445	301	1 517	37 626	5 349	32 278
Mai	38 867	1 252	35	274	681	263	36 900	256	1 353	35 291	5 311	29 981
Juni	44 207	1 347	33	299	704	311	42 103	307	1 748	40 047	5 913	34 134
Juli	46 827	1 425	34	309	803	279	44 677	301	1 690	42 685	5 999	36 687
August	38 970	1 285	27	259	725	276	37 011	244	1 521	35 247	5 108	30 139
September	43 492	1 548	34	269	930	315	41 183	263	1 766	39 154	5 879	33 275
Oktober	45 459	1 491	43	359	789	299	43 155	290	1 877	40 988	5 841	35 147
November	49 113	1 539	46	390	815	286	46 700	319	1 781	44 600	6 357	38 243

1) Rückwaren und Ersatzlieferungen sind nicht in den einzelnen Warengruppen, sondern nur in der Gesamtausfuhr enthalten. – Siehe S. 5, Abschnitt 2.5. – 2) Einschl. nicht aufgliederbares Intrahandelsergebnis. – Einschl. Zuschätzung für Befreiungen. – 3) Ohne Schweden, Finnland und Österreich. – 4) Einschl. Schweden, Finnland, Österreich, Polargebiete, Schiffs- und Luftfahrzeugbedarf und Nicht ermittelte Länder und Gebiete.

**Spezialhandel**  
**2.2 Monatliche Entwicklung der tatsächlichen Werte und des Volumens**  
**nach Warengruppen der Ernährungswirtschaft und der Gewerblichen Wirtschaft**  
**2.2.2 Ausfuhr nach Ländergruppen (Bestimmungsländer)**  
**Volumen in Mill. DM \*)**

Jahr Monat	Insgesamt <sup>1)</sup>	Ernährungswirtschaft					Gewerbliche Wirtschaft					
		zusammen	Lebende Tiere	Nahrungsmittel		Genußmittel	zusammen	Rohstoffe	Halbwaren	Fertigwaren		
				tierischen Ursprungs	pflanzlichen					zusammen	Vor- erzeugnisse	End- erzeugnisse
Insgesamt												
1996 <sup>2)</sup>	842 470	44 634	834	13 963	22 659	7 178	769 314	7 874	46 692	714 749	126 197	588 552
1997 <sup>2)</sup>	942 142	46 316	903	14 240	24 255	6 919	870 411	7 830	51 053	811 528	143 725	667 803
1998 <sup>2)</sup>	1 008 057	49 735	1 063	15 168	26 423	7 080	943 127	7 799	51 648	883 680	147 959	735 722
1996 MD <sup>2)</sup>	70 206	3 719	70	1 164	1 888	598	64 110	656	3 891	59 562	10 516	49 046
1997 MD <sup>2)</sup>	78 512	3 860	75	1 187	2 021	577	72 534	652	4 254	67 627	11 977	55 650
1998 MD <sup>2)</sup>	84 005	4 145	89	1 264	2 202	590	78 594	650	4 304	73 640	12 330	61 310
1998 <sup>2)</sup>												
November	88 559	3 944	X	X	X	X	83 076	680	4 604	77 792	12 336	65 456
Dezember	80 130	3 968	X	X	X	X	74 821	611	4 054	70 156	10 408	59 748
1999 <sup>2)</sup>												
Januar	73 809	3 474	X	X	X	X	67 259	490	3 629	63 140	10 381	52 759
Februar	80 811	3 514	X	X	X	X	73 923	576	4 679	68 669	12 267	56 402
März	89 316	3 450	X	X	X	X	82 498	633	4 306	77 559	12 150	65 409
April	86 784	3 855	X	X	X	X	79 434	678	4 375	74 381	12 135	62 247
Mai	82 322	3 650	X	X	X	X	74 797	589	4 425	69 784	12 389	57 395
Juni	92 757	3 908	X	X	X	X	84 697	670	5 065	78 963	13 336	65 627
Juli	91 742	4 190	X	X	X	X	83 702	646	5 067	77 989	13 304	64 686
August	79 259	3 821	X	X	X	X	71 879	559	4 069	67 250	11 767	55 483
September	89 521	4 021	X	X	X	X	81 394	585	4 692	76 117	12 806	63 311
Oktober	93 108	4 283	X	X	X	X	84 596	616	5 129	78 852	13 167	65 685
November	100 158	4 353	X	X	X	X	91 210	717	4 577	85 916	14 239	71 677
EU-Länder <sup>3)</sup>												
1996	402 861	28 428	543	10 973	13 370	3 542	352 172	4 690	26 033	321 449	64 421	257 029
1997	439 168	29 392	652	10 839	14 317	3 584	390 118	4 381	28 689	357 048	71 944	285 105
1998	478 095	32 302	797	11 977	15 752	3 777	435 280	4 168	28 905	402 207	75 467	326 740
1996 MD	33 572	2 369	45	914	1 114	295	29 348	391	2 169	26 787	5 368	21 419
1997 MD	36 597	2 449	54	903	1 193	299	32 510	365	2 391	29 754	5 995	23 759
1998 MD	39 641	2 692	66	998	1 313	315	36 273	347	2 409	33 517	6 289	27 228
1998												
November	41 839	2 546	X	X	X	X	38 205	365	2 590	35 249	6 071	29 178
Dezember	37 614	2 693	X	X	X	X	33 994	325	2 067	31 601	5 036	26 565
1999												
Januar	37 132	2 288	X	X	X	X	32 453	228	1 818	30 406	5 329	25 077
Februar	41 197	2 229	X	X	X	X	36 243	292	2 692	33 259	6 850	26 409
März	41 757	2 086	X	X	X	X	37 035	283	2 188	34 565	5 795	28 770
April	42 629	2 560	X	X	X	X	37 292	319	2 256	34 717	6 150	28 567
Mai	41 338	2 366	X	X	X	X	35 884	310	2 594	32 980	6 374	26 606
Juni	46 301	2 508	X	X	X	X	40 461	323	2 911	37 228	6 693	30 535
Juli	43 278	2 726	X	X	X	X	37 479	314	3 079	34 086	6 553	27 533
August	38 399	2 499	X	X	X	X	33 059	267	2 217	30 575	5 857	24 718
September	42 596	2 372	X	X	X	X	36 968	261	2 638	34 069	6 148	27 920
Oktober	44 501	2 763	X	X	X	X	38 394	306	2 709	35 379	6 542	28 837
November	48 896	2 784	X	X	X	X	42 452	355	2 563	39 533	7 108	32 425
Drittländer <sup>4)</sup>												
1996	439 609	16 206	291	2 990	9 289	3 636	417 142	3 183	20 659	393 299	61 776	331 523
1997	502 973	16 924	251	3 401	9 938	3 335	480 293	3 449	22 364	454 479	71 181	382 698
1998	529 962	17 433	267	3 191	10 671	3 304	507 847	3 631	22 742	481 474	72 492	408 982
1996 MD	36 634	1 351	24	249	774	303	34 782	265	1 722	32 775	5 148	27 627
1997 MD	41 914	1 410	21	283	828	278	40 024	287	1 864	37 873	5 982	38 892
1998 MD	44 163	1 453	22	266	889	275	42 321	303	1 895	40 123	6 041	34 082
1998												
November	46 719	1 399	X	X	X	X	44 871	314	2 014	42 543	6 265	36 278
Dezember	42 516	1 295	X	X	X	X	40 827	286	1 987	38 555	5 372	33 183
1999												
Januar	36 677	1 186	X	X	X	X	34 807	262	1 811	32 734	5 053	27 682
Februar	39 613	1 286	X	X	X	X	37 680	284	1 987	35 410	5 417	29 993
März	47 559	1 383	X	X	X	X	45 463	350	2 118	42 994	6 355	36 639
April	44 155	1 295	X	X	X	X	42 142	359	2 119	39 664	5 985	33 679
Mai	40 964	1 284	X	X	X	X	38 914	279	1 831	36 804	6 015	30 790
Juni	46 456	1 399	X	X	X	X	44 236	347	2 154	41 735	6 644	35 092
Juli	48 464	1 464	X	X	X	X	46 223	332	1 988	43 904	6 751	37 153
August	40 860	1 322	X	X	X	X	38 820	292	1 853	36 675	5 909	30 766
September	46 926	1 649	X	X	X	X	44 426	324	2 054	42 049	6 658	35 391
Oktober	48 607	1 520	X	X	X	X	46 203	310	2 420	43 473	6 625	36 849
November	51 261	1 569	X	X	X	X	48 758	362	2 014	46 383	7 132	39 251

\*) Mengen bewertet mit Durchschnittswerten des Jahres 1991. Siehe S. 5, Abschnitt 2.9.

1) Rückwaren und Ersatzlieferungen sind nicht in den einzelnen Warengruppen, sondern nur in der Gesamtausfuhr enthalten. – Siehe S. 5, Abschnitt 2.5. – 2) Einschl. nicht auflieferbares Intrahandelsresultat. – Einschl. Zuschätzung für Befreiungen. – 3) Ohne Schweden, Finnland und Österreich. – 4) Einschl. Schweden, Finnland, Österreich, Polargebiete, Schiffs- und Luftfahrzeugbedarf und Nicht ermittelte Länder und Gebiete.

# Spezialhandel

## 2.3 Mengen und Werte nach Warengruppen und -untergruppen der Ernährungswirtschaft und der Gewerblichen Wirtschaft

Nr. der Klassi- fika- tion	Warenbenennung	Einfuhr								
		1999		1998		1999		1998		
		November	Januar/November	November	Januar/November	November	Januar/November	November	Januar/November	
		Tonnen		1 000 DM		1 000 \$				
1 - 4	Ernährungswirtschaft .....	3 286 128	36 642 905	38 433 291	5 876 590	62 923 157	70 843 203	3 106 129	34 444 701	40 088 388
	(Nahrungs-, Genuß-, Futtermittel)									
1	Lebende Tiere .....	18 697	209 577	232 500	47 922	517 197	662 114	25 329	282 480	369 311
101	Pferde .....	143	1 544	2 212	1 847	21 587	20 798	977	11 828	11 680
102	Rindvieh .....	2 089	27 685	32 529	7 746	93 025	116 638	4 094	51 106	65 843
103	Schweine .....	15 184	154 585	161 530	33 653	324 671	383 465	17 787	176 907	217 566
104	Sonstige lebende Tiere .....	1 281	25 763	36 230	4 676	77 914	131 213	2 471	42 639	74 222
2	Nahrungsmittel tierischen Ursprungs .....	362 434	4 144 059	4 635 354	1 643 058	15 596 106	18 701 238	816 602	8 547 397	10 583 401
201	Milch .....	54 572	826 747	805 161	71 236	872 745	908 769	37 659	478 418	512 637
202	Butter .....	10 397	112 599	136 484	63 865	689 854	895 651	33 752	377 591	506 354
203	Käse .....	32 684	372 016	431 405	262 377	2 827 669	3 327 786	138 692	1 549 641	1 883 126
204	Fleisch und Fleischwaren .....	137 590	1 471 450	1 749 731	619 107	6 174 809	7 729 970	327 245	3 380 135	4 371 428
205	Därme .....	5 340	56 985	61 866	48 065	552 189	645 228	25 409	301 976	364 526
206	Fische und Fischzubereitungen .....	66 594	642 673	716 101	395 963	3 604 800	3 981 631	206 270	1 978 407	2 256 507
207	Waldöl zur Ernährung .....	-	-	-	-	-	-	-	-	-
208	Schmalz, Talg u.ä. tierische Öle und Fette zur Ernährung .....	6 220	56 657	46 670	3 968	35 864	39 973	2 100	19 641	22 637
209	Eier, Eiweiß, Eigelb .....	20 965	248 122	297 864	43 190	470 926	611 550	22 836	259 039	345 640
210	Honig .....	13 502	90 504	94 041	26 689	198 875	236 759	14 103	106 931	134 136
211	Fischmehl u.dgl. ....	14 550	266 106	296 031	8 576	170 375	325 721	4 536	93 618	184 410
3	Nahrungsmittel pflanzlichen Ursprungs .....	2 650 327	29 648 755	30 915 840	3 252 037	36 037 859	40 216 523	1 718 873	19 722 816	22 737 341
301	Weizen .....	96 893	1 078 569	928 032	27 139	291 022	289 899	14 344	159 445	163 276
302	Roggen .....	796	16 805	28 944	452	9 106	11 069	239	4 949	6 556
303	Gerste .....	21 417	420 354	445 355	5 819	130 079	128 278	3 077	71 052	73 226
304	Hafer .....	7 944	52 026	32 128	2 247	12 743	9 140	1 186	6 972	5 122
305	Mais .....	48 902	926 512	809 944	17 035	388 865	414 066	9 005	212 833	231 644
306	Hirse und sonstiges Getreide .....	2 930	35 724	44 716	2 239	22 930	27 566	1 187	12 632	15 611
307	Reis .....	21 654	230 969	226 917	20 289	248 799	266 505	10 727	135 858	150 436
308	Mülleriezeugnisse .....	13 315	159 574	201 642	9 251	100 586	107 431	4 884	55 159	60 817
309	Malz .....	22 847	283 347	356 023	12 435	157 924	212 471	6 569	86 209	120 115
310	Nichtöhlhaltige Sämereien .....	9 441	104 875	91 383	24 876	272 390	307 348	13 152	150 137	173 186
311	Hülsenfrüchte zur Ernährung .....	4 455	41 531	50 732	5 145	46 906	56 919	2 715	25 795	32 080
312	Hülsenfrüchte zur Viehfütterung .....	14 573	149 361	124 437	3 612	41 806	46 341	2 017	23 029	26 105
313	Grün- und Rohfutter .....	12 592	145 734	137 294	2 168	25 781	30 330	1 146	14 152	17 124
314	Kartoffeln .....	17 127	519 621	767 687	4 657	279 850	350 280	2 460	153 070	195 673
315	Andere Hackfrüchte .....	75	5 483	3 919	56	1 353	964	30	756	560
316	Gemüse und sonstige Küchengewächse .....	222 604	2 918 012	3 274 644	354 674	4 826 821	5 435 857	187 464	2 646 885	3 061 614
317	Obst, außer Südfrüchten .....	267 142	2 467 279	2 519 413	375 200	4 178 908	4 818 477	198 302	2 272 046	2 732 812
318	Südfrüchte .....	241 612	2 156 988	2 343 394	378 718	3 365 778	3 492 111	200 170	1 850 734	1 973 856
319	Gemüse, Obstkonserven, Fruchtsäfte u.dgl. ....	201 387	2 129 990	2 247 665	381 521	3 831 801	3 860 049	201 655	2 096 127	2 186 721
320	Kakao, roh .....	18 182	198 219	264 579	45 426	530 810	738 343	24 015	291 715	416 010
321	Kakaoverzeugnisse .....	22 227	279 287	300 109	116 620	1 458 445	1 556 730	61 747	800 349	885 034
322	Gewürze .....	7 851	63 907	65 837	47 791	347 616	326 099	25 248	189 720	184 180
323	Zucker .....	69 943	601 203	619 961	68 799	601 291	661 934	36 370	328 474	375 954
324	Ölfrüchte zur Ernährung .....	517 881	5 569 458	5 180 540	225 833	2 450 682	2 692 359	119 372	1 347 064	1 518 824
325	Pflanzliche Öle und Fette zur Ernährung .....	75 568	657 846	767 279	128 671	1 284 968	1 529 786	68 115	702 491	868 819
326	Margarine und ähnliche Speisefette .....	26 979	211 662	231 750	25 708	252 651	312 453	13 587	138 323	177 540
327	Ölkuchen .....	256 358	2 690 082	2 888 499	70 228	643 471	875 598	37 121	352 956	493 940
328	Kleie .....	15 411	162 711	125 961	2 905	31 304	25 120	1 536	17 199	14 297
329	Sonstige Abfallerzeugnisse zur Viehfütterung .....	109 910	1 721 305	1 950 738	28 715	415 005	485 064	15 174	227 751	273 428
331	Sonstige pflanzliche Nahrungsmittel .....	258 858	2 996 796	3 153 235	654 481	6 975 404	7 566 406	345 925	3 812 245	4 281 451
332	Lebende Pflanzen und Erzeugnisse der Ziergärtnerei .....	43 656	630 516	753 086	208 727	2 812 862	3 581 530	110 332	1 536 689	2 021 350
4	Genußmittel .....	234 689	2 643 515	2 649 597	1 033 573	10 769 895	11 273 328	546 325	5 892 008	6 379 335
401	Hopfen .....	1 414	4 864	6 107	9 088	32 943	37 866	4 805	17 950	21 123
402	Kaffee .....	73 366	771 715	734 262	270 260	3 178 101	4 054 935	142 866	1 736 258	2 292 789
403	Tee .....	4 236	37 340	36 970	26 693	221 941	223 068	14 104	121 240	126 708
404	Rohtabak .....	18 929	175 525	152 845	144 509	1 422 827	1 180 799	76 382	775 652	668 403
405	Tabakerzeugnisse .....	4 151	51 185	54 394	89 007	1 084 951	1 130 749	47 048	592 271	642 241
406	Bier .....	21 853	281 652	275 340	23 949	277 105	270 711	12 659	151 123	152 985
407	Branntwein .....	24 300	214 929	233 897	140 393	1 242 780	1 144 761	74 206	681 992	647 516
408	Wein .....	86 420	1 106 305	1 155 783	329 674	3 309 247	3 230 439	174 255	1 815 322	1 827 590
5 - 8	Gewerbliche Wirtschaft .....	39 070 563	396 737 026	421 806 519	65 601 893	639 589 724	680 550 456	34 674 794	349 834 996	366 406 813
6	Rohstoffe .....	18 196 682	189 381 659	202 367 361	3 822 236	32 344 327	29 926 394	2 020 414	17 631 431	16 918 747
501	Abfallseide, Seidengehäuse .....	69	999	959	781	10 778	11 199	412	5 911	6 376
502	Zellwolle, synthetische Fasern u. Abfälle von Chemiefasern .....	26 152	261 633	252 679	72 628	744 399	750 657	38 396	407 316	424 183
503	Wolle und andere Tierhaare, roh und bearb., Reißwolle .....	7 027	73 059	102 088	46 702	463 445	617 010	24 688	254 407	460 860
504	Baumwolle, roh u. bearb., Reißbaumwolle, Abfälle .....	19 147	211 346	256 960	30 614	355 528	508 682	16 183	195 527	286 730
505	Flachs, Hanf, Jute, Hanffasern u. sonst. pflanzl. Spinnstoffe .....	1 987	26 693	23 923	2 126	27 918	29 218	1 124	15 312	16 529
506	Abfälle von Gespinnstwaren, Lumpen .....	3 852	46 842	45 433	3 753	54 648	45 554	1 987	30 015	25 824
507	Felle zu Pelzwerk, roh .....	32	460	573	3 677	62 355	107 260	1 941	34 186	59 739
508	Andere Felle und Häute .....	7 465	73 329	80 114	19 235	196 499	248 766	10 166	107 670	141 031
509	Bettfedern .....	1 077	8 308	8 135	15 189	103 987	109 899	8 028	56 930	62 780
510	Holz zu Holzmasse .....	-	-	-	-	-	-	-	-	-
511	Bau- und Nutzholz (Rundholz) .....	189 565	1 971 689	1 557 245	49 535	512 907	459 009	26 184	280 651	259 407
512	Pflanzliche Stoffe zum Färben oder Gerben .....	90	814	592	142	1 383	1 245	76	761	710
513	Kautschuk, Guttapercha, Balata .....	23 726	274 554	299 680	25 505	309 842	410 362	13 481	169 372	231 609
514	Rohgummen, Rohschellack, Balsame und Kopale .....	826	9 274	8 355	2 345	26 389	25 069	1 237	14 371	14 157

Statistisches Bundesamt, Fachserie 7, R 1, 11/1999

# Spezialhandel

## 2.3 Mengen und Werte nach Warengruppen und -untergruppen der Ernährungswirtschaft und der Gewerblichen Wirtschaft

Nr. der Klassi- fikation	Warenbenennung	Ausfuhr								
		1999		1998		1999		1998		
		November	Januar/November	November	Januar/November	November	Januar/November	November	Januar/November	
		Tonnen		Tonnen		1 000 DM		1 000 \$		
1 - 4	Ernährungswirtschaft (Nahrungs-, Genuß-, Futtermittel)	3 911 253	37 711 434	39 079 210	4 043 768	39 272 906	43 685 670	2 137 165	21 477 194	24 704 460
1	Lebende Tiere	48 679	292 654	366 062	91 159	867 004	1 181 406	48 187	469 473	668 679
101	Pferde	147	1 731	2 442	10 071	81 934	82 875	5 321	44 855	47 042
102	Rindvieh	15 847	139 644	187 807	48 649	481 013	710 524	25 720	263 524	402 541
103	Schweine	3 931	54 478	60 405	9 734	112 064	163 328	5 147	61 688	91 736
104	Sonstige lebende Tiere	20 754	96 801	115 398	22 705	181 993	224 678	11 999	99 406	127 260
2	Nahrungsmittel tierischen Ursprungs	640 464	5 760 077	6 036 922	1 239 030	12 030 988	13 486 432	664 866	6 590 247	7 629 244
201	Milch	280 890	3 269 684	3 520 563	339 964	3 594 249	3 974 529	179 696	1 988 548	2 248 819
202	Butter	3 742	43 036	36 652	19 444	239 601	227 452	10 275	130 794	128 052
203	Käse	40 206	400 042	478 854	228 979	2 268 639	2 742 364	120 993	1 241 963	1 550 038
204	Fleisch und Fleischwaren	119 068	1 037 483	867 389	403 813	3 693 812	3 685 427	213 441	2 018 251	2 085 389
205	Därme	6 392	51 213	50 088	33 726	330 378	393 546	17 829	180 174	222 317
206	Fische und Fischzubereitungen	28 012	247 559	338 124	151 839	1 285 537	1 624 802	80 246	690 616	920 356
207	Waldti zur Ernährung									
208	Schmalz, Talg u.a. tierische Öle und Fette zur Ernährung	16 475	169 978	149 999	12 828	121 556	137 280	6 781	66 756	77 803
209	Eier, Eiweiß, Eigelb	7 904	82 263	81 500	20 476	184 074	195 165	10 815	100 814	110 556
210	Honig	3 504	30 163	28 577	8 418	79 086	86 864	4 448	43 222	49 247
211	Fischmehl u.dgl.	34 280	428 636	485 196	19 543	254 037	419 003	10 332	139 321	236 667
3	Nahrungsmittel pflanzlichen Ursprungs	3 189 069	30 194 284	31 141 621	1 964 691	19 282 629	21 896 244	1 033 038	10 580 036	12 386 767
301	Weizen	435 487	4 152 478	5 396 537	115 964	1 071 789	1 581 413	61 300	586 453	882 736
302	Roggen	178 711	1 030 051	585 708	24 364	188 525	102 611	12 878	102 489	58 111
303	Gerste	249 723	2 276 342	1 199 147	50 617	418 607	231 575	26 757	227 381	131 621
304	Hefe	3 454	23 173	45 385	904	6 620	12 517	477	3 637	7 075
305	Maie	46 204	364 650	414 638	11 741	138 173	159 946	6 206	75 708	89 848
306	Hirse und sonstiges Getreide	16 282	106 732	234 077	4 081	26 350	59 597	2 158	14 510	34 087
307	Reis	5 900	48 038	37 632	8 364	71 683	55 219	4 418	39 148	31 267
308	Müllereierzeugnisse	80 101	751 625	749 995	32 932	310 434	334 840	17 368	169 603	189 083
309	Melz	36 984	516 645	471 035	16 303	229 713	249 157	8 618	125 338	140 414
310	Nichtöhlhaltige Sämereien	3 126	29 774	32 681	20 100	361 064	386 598	10 619	203 812	215 440
311	Hülsenfrüchte zur Ernährung	390	8 035	8 442	610	10 422	13 091	324	5 746	7 277
312	Hülsenfrüchte zur Viehfütterung	11 116	46 811	36 030	2 782	13 351	12 370	1 459	7 243	7 069
313	Grün- und Rohfutter	15 050	144 335	189 487	2 451	22 782	26 033	1 296	12 433	15 631
314	Kartoffeln	58 415	942 372	934 461	11 548	222 065	178 579	6 101	122 831	101 592
315	Andere Hackfrüchte	173	1 380	4 428	78	456	948	41	246	538
316	Gemüse und sonstige Küchengewächse	19 123	223 274	290 028	34 580	386 352	436 226	18 282	211 623	246 617
317	Obst, außer Südfrüchten	11 718	159 515	171 811	26 862	328 999	417 622	14 092	179 208	236 474
318	Südfrüchte	20 359	220 050	202 584	35 018	418 945	421 196	18 509	230 642	238 170
319	Gemüse, Obstkonserven, Fruchtsäfte u.dgl.	72 482	1 022 732	1 080 537	154 975	1 731 606	1 924 915	81 872	945 486	1 090 014
320	Kakao, roh	132	6 383	26 023	366	16 240	64 174	193	9 010	35 856
321	Kakaoverzeugnisse	40 401	311 745	402 101	234 716	1 748 384	2 214 615	124 080	957 240	1 258 477
322	Gewürze	1 435	13 563	14 074	13 094	122 642	129 394	6 897	66 785	73 013
323	Zucker	191 511	1 503 687	1 545 887	142 993	1 023 753	1 120 651	75 573	559 577	636 798
324	Ölfrüchte zur Ernährung	39 096	789 502	573 615	16 699	336 659	333 687	8 823	182 358	187 590
325	Pflanzliche Öle und Fette zur Ernährung	113 334	973 612	1 043 549	106 016	991 586	1 292 298	55 496	543 287	731 625
326	Margarine und ähnliche Speisefette	38 556	284 801	384 687	54 335	486 402	648 728	28 722	256 925	364 503
327	Ölkuchen	240 152	2 323 632	2 810 613	56 934	580 164	913 612	31 678	318 963	513 530
328	Kleie	34 165	182 289	186 262	5 764	32 230	34 556	3 045	17 604	19 502
329	Sonstige Abfallerzeugnisse zur Viehfütterung	180 113	1 072 750	1 098 579	45 787	436 162	456 930	24 202	240 030	258 678
331	Sonstige pflanzliche Nahrungsmittel	1 039 335	10 588 063	10 881 707	692 869	7 235 312	7 703 786	366 206	3 953 834	4 358 116
332	Lebende Pflanzen und Erzeugnisse der Ziergärtnerei	7 419	76 206	87 870	29 064	332 469	377 381	15 362	181 788	214 605
4	Genußmittel	140 062	1 464 480	1 534 616	768 888	7 102 364	7 092 489	401 084	3 877 438	4 020 870
401	Hopfen	1 687	17 047	16 616	22 831	208 770	208 807	12 064	115 154	117 217
402	Kaffee	14 500	179 828	193 308	112 966	1 325 702	1 728 180	59 705	726 272	974 998
403	Tee	1 498	15 199	18 896	11 491	132 803	146 138	6 071	72 464	82 737
404	Rohtabak	2 439	36 310	35 812	17 843	271 826	230 983	9 435	148 800	131 306
405	Tabakerzeugnisse	14 754	114 478	103 425	383 180	2 862 367	2 406 149	202 530	1 558 166	1 369 560
406	Bier	75 263	777 124	815 037	89 085	1 012 088	1 035 905	47 091	551 751	586 223
407	Branntwein	5 963	92 904	122 896	37 410	523 672	567 520	19 749	286 711	322 050
408	Wein	23 949	229 560	228 620	84 103	765 306	768 827	44 439	418 320	436 779
5 - 8	Gewerbliche Wirtschaft	19 681 393	190 396 085	201 295 487	86 806 257	821 275 278	822 375 156	45 882 437	449 096 268	465 893 706
5	Rohstoffe	4 606 512	42 266 968	47 625 618	661 448	6 063 140	6 561 785	344 302	3 308 111	3 710 638
501	Abfallseide, Seidengehäuse	64	556	408	1 023	8 409	8 035	541	4 803	4 545
502	Zellwolle, synthetische Fasern u. Abfälle von Chemiefasern	35 606	321 414	308 800	120 679	990 435	995 997	63 788	539 781	562 626
503	Wolle und andere Tierhaare, roh und bearb., Reißwolle	4 636	44 944	48 126	38 672	369 517	467 062	20 438	202 518	263 820
504	Baumwolle, roh u. bearb., Reißbaumwolle, Abfälle	5 644	53 532	58 486	10 670	106 318	126 035	5 641	58 039	71 440
505	Flachs, Hanf, Jute, Harffasern u. sonst. pflanzl. Spinnstoffe	241	2 948	3 030	340	4 688	4 846	183	2 560	2 726
506	Abfälle von Gespinnstwaren, Lumpen	24 274	255 930	332 677	29 887	350 108	437 233	15 798	191 821	247 885
507	Felle zu Pelzwerk, roh	12	363	421	1 624	50 594	73 471	860	27 751	41 201
508	Andere Felle und Häute	13 436	108 961	131 741	37 850	292 743	399 979	20 004	160 205	226 287
509	Bettfedern	499	3 771	4 596	6 732	47 046	55 100	3 556	25 707	31 347
510	Holz zu Holzmasse									
511	Bau- und Nutzholz (Rundholz)	266 393	3 094 233	3 702 815	56 367	580 453	576 062	29 799	318 954	324 415
512	Pflanzliche Stoffe zum Färben oder Gerben	22	294	224	106	1 692	968	57	934	543
513	Kautschuk, Guttapercha, Balsate	6 545	50 622	53 840	6 546	56 856	64 900	3 460	31 136	36 693
514	Rohgummen, Rohschellack, Balsame und Kopale	417	3 962	4 436	2 869	30 479	28 571	1 515	16 685	16 147

Statistisches Bundesamt, Fachserie 7, R 1, 11/1999

**Spezialhandel**  
**2.3 Mengen und Werte nach Warengruppen und -untergruppen**  
**der Ernährungswirtschaft und der Gewerblichen Wirtschaft**

Nr. der Klassifikation	Warenbenennung	Einfuhr							
		1999		1998		1999		1998	
		November	Januar/November	November	Januar/November	November	Januar/November	November	Januar/November
		Tonnen		1 000 DM		1 000 \$			
515	Ölrüchte für techn. Öle .....	13 311	150 277	196 391	7 964	74 420	103 667	4 208	41 042
516	Steinkohlen einschl. Preßkohlen .....	1 921 366	20 453 917	20 108 761	118 866	1 304 666	1 453 185	62 632	715 835
517	Braunkohlen einschl. Preßkohlen .....	217 957	2 058 118	1 932 571	8 546	77 393	79 780	4 517	42 645
518	Erdöl, roh .....	8 262 252	94 203 748	99 256 600	2 702 774	21 238 658	17 249 327	1 428 684	11 555 861
519	Eisenerze .....	3 839 651	36 374 507	43 556 383	194 343	1 900 178	2 274 230	102 732	1 035 269
520	Eisen-, manganhaltige Abbrände, Schlacken u.dgl. ....	39 655	364 303	439 896	967	12 978	16 529	510	7 150
521	Manganerze .....	354	21 218	22 622	245	5 646	7 267	130	3 081
522	Kupfererze und kupferhaltige Kiesabbrände .....	50 498	823 022	524 372	37 896	547 456	423 053	20 031	300 822
523	Bleierze .....	5 727	180 717	139 052	3 393	93 450	83 763	1 794	51 867
524	Zinkerze .....	26 880	197 579	361 697	15 657	103 789	200 965	8 277	58 081
525	Chromerze .....	3 536	100 385	200 590	967	20 480	41 031	511	11 255
526	Nickelerze .....	2 547	8 435	9 560	26 962	71 308	75 335	14 251	36 548
527	Schwefelkies .....	10 625	80 803	164 992	778	7 213	14 002	411	3 949
528	Sonstige Erze und Metallaschen .....	106 037	880 056	927 974	109 745	941 354	903 776	58 014	513 328
529	Bauxit, Kryolith .....	379 963	1 993 174	1 317 698	19 774	154 008	110 422	10 454	84 454
530	Speise- und Industriesalz .....	80 540	1 412 795	1 639 018	6 884	110 655	125 080	3 842	60 521
531	Kaliohsalze .....	-	1 162	-	-	175	-	-	96
532	Sonstige Steine und Erden .....	2 713 195	24 429 303	25 629 640	189 822	1 752 230	1 907 533	100 317	956 468
533	Rohphosphate .....	5 405	131 348	201 494	563	14 072	20 664	308	7 711
534	Sonstige Rohstoffe für chemische Erzeugnisse .....	26 260	363 879	529 411	45 338	443 735	582 278	23 957	242 642
536	Pflanzliche Flecht- und Polsterstoffe u.dgl. ....	1 573	27 600	28 623	1 979	27 732	30 626	1 046	15 163
537	Edelsteine, Schmucksteine und Perlen, roh .....	220	1 769	1 664	11 932	108 097	114 315	6 308	59 146
538	Sonstige Rohstoffe, auch Abfälle .....	208 075	2 164 565	2 557 601	44 589	464 576	575 616	23 575	254 066
6	<b>Halbwaren .....</b>	<b>13 819 267</b>	<b>134 679 604</b>	<b>144 190 248</b>	<b>5 899 220</b>	<b>54 468 925</b>	<b>63 982 434</b>	<b>3 118 281</b>	<b>29 807 279</b>
601	Rohseide und Seidengespinnste .....	198	1 510	1 404	9 903	77 831	81 816	5 235	42 574
602	Reyon (Kunstseide), synthetische Fäden, auch gezwirnt .....	17 096	174 945	198 190	155 485	1 558 154	1 740 708	82 177	852 836
	Gespinnste aus:								
603	Zellwolle und synthetische Fasern .....	6 010	51 830	59 386	51 773	460 040	547 073	27 359	252 073
604	Wolle und anderen Tierhaaren .....	1 623	19 491	21 328	30 012	361 426	453 713	15 862	209 176
605	Baumwolle .....	7 901	66 215	99 680	54 105	567 468	727 932	28 598	311 261
606	Fleisch, Hanf, Jute, Hartfasern u.dgl. ....	1 001	10 614	11 549	3 515	30 938	34 656	1 855	16 896
607	Bau- und Nutzholz (Schnittholz) .....	289 620	3 187 712	3 120 426	170 179	1 887 165	1 952 367	89 955	1 032 083
608	Holzmasse, Zellstoff .....	335 681	3 585 826	3 756 794	325 168	3 032 091	3 364 956	171 878	1 656 002
609	Kautschuk, bearbeitet .....	19 094	178 075	172 903	80 063	754 936	800 957	42 319	412 743
610	Glassmasse, Rohglas .....	1 489	13 485	14 640	7 111	67 099	78 237	3 757	36 850
611	Zement .....	423 591	4 147 551	4 766 667	45 833	436 847	501 207	24 230	237 116
612	Sonstige mineralische Baustoffe .....	376 573	4 227 351	4 847 418	158 583	1 691 382	2 027 183	83 813	923 175
613	Roh Eisen .....	27 816	244 075	338 034	7 658	71 865	111 106	4 046	39 368
614	Alteisen (Schrott) .....	378 080	2 675 845	2 591 878	83 127	548 123	686 879	43 934	298 844
615	Ferrolegierungen .....	60 039	852 592	1 006 668	79 380	951 510	1 493 596	41 956	523 486
616	Eisenhalbzeug .....	160 438	2 603 264	3 246 967	117 481	1 971 808	2 707 627	62 096	1 060 871
	NE-Metalle, roh, auch Legierungen und Altmetalle:								
617	Aluminium .....	153 419	1 696 521	1 896 288	406 487	4 073 463	5 042 558	214 859	2 224 882
618	Kupfer .....	107 919	1 082 256	1 182 432	299 170	2 691 903	3 303 136	158 150	1 470 208
619	Nickel .....	7 726	84 144	79 557	96 789	790 255	717 080	52 219	431 415
620	Blei .....	11 201	117 729	130 418	10 588	147 216	155 550	5 595	80 114
621	Zinn .....	1 887	18 638	21 163	19 530	180 502	212 702	10 324	96 863
622	Zink .....	30 693	318 796	337 050	67 698	637 570	683 063	35 791	348 215
623	Sonstige unedle Metalle .....	8 015	71 277	96 975	59 278	575 374	679 170	31 329	314 851
624	Fettsäuren, Paraffin, Vaseline und Wachse .....	62 915	728 543	721 050	84 675	698 496	750 595	34 187	382 462
625	Sonstige techn. Fette und Öle .....	62 240	476 775	522 317	75 153	553 404	595 007	39 723	301 991
626	Koks .....	508 680	3 699 581	4 094 992	62 918	514 803	628 139	33 259	281 383
627	Rückstände der Erdöl- und Steinkohlenteerdestillation .....	182 106	1 929 167	2 032 291	38 692	349 540	420 151	20 455	190 622
628	Kraftstoffe, Schmieröle, Erdgas .....	9 377 813	88 633 149	94 861 754	2 274 039	18 035 103	21 251 587	1 202 048	9 880 679
629	Teer und Teerdestillationserzeugnisse .....	208 899	1 713 357	1 535 851	82 146	558 011	524 299	43 420	302 711
630	Aufbereitete Kalkdünge .....	1 016	83 767	104 258	319	19 662	23 439	169	10 809
631	Thomasphosphatmehl .....	-	300	20 070	-	66	2 723	-	36
632	Sonstige Phosphordünge .....	20 420	213 959	218 472	5 355	58 714	58 979	2 831	32 157
633	Stickstoff- u. and. anderweitig nicht genannte Düngemittel .....	350 470	6 286 312	6 144 201	63 022	1 137 592	1 242 413	33 316	626 101
634	Gerbstoffauszüge .....	290	4 985	5 212	534	6 982	6 983	281	3 850
635	Sonstige chemische Halbwaren .....	593 966	5 254 895	5 712 578	435 932	4 018 957	4 689 699	230 445	2 201 602
637	Gold für gewerbliche Zwecke .....	26	461	545	100 069	1 470 401	2 319 268	52 902	805 694
638	Sonstige Halbwaren .....	25 355	224 616	218 843	355 430	3 462 428	3 385 880	187 886	1 893 440
7 + 8	<b>Fertigwaren .....</b>	<b>7 064 614</b>	<b>71 675 763</b>	<b>75 228 910</b>	<b>55 880 437</b>	<b>552 776 472</b>	<b>556 641 628</b>	<b>29 536 119</b>	<b>302 396 288</b>
7	<b>Vorserzeugnisse .....</b>	<b>4 038 805</b>	<b>40 717 844</b>	<b>44 261 944</b>	<b>8 165 266</b>	<b>80 008 396</b>	<b>90 363 752</b>	<b>4 315 882</b>	<b>43 761 333</b>
	Gewebe, Gewirte u.dgl. aus:								
701	Seide, Reyon (Kunstseide) und synthetischen Fäden .....	12 145	115 311	128 623	270 299	2 446 665	2 855 174	142 853	1 338 245
702	Zellwolle und synthet. Fasern .....	22 155	211 494	263 026	217 415	2 084 105	2 452 101	114 916	1 140 831
703	Wolle und anderen Tierhaaren .....	5 420	61 851	70 622	151 031	1 700 599	1 969 313	79 825	930 854
704	Baumwolle .....	10 367	100 267	119 517	181 424	1 677 571	2 037 523	95 878	918 998
705	Fleisch, Hanf, Jute, Hartfasern u.dgl. ....	4 615	52 653	60 309	75 395	740 337	832 553	39 852	406 341
706	Leder .....	3 364	30 520	36 273	110 304	981 167	1 179 678	58 305	536 945
707	Felle zu Pelzwerk, bearbeitet .....	143	1 381	1 849	9 710	113 265	164 004	5 132	61 761
708	Papier und Pappe .....	828 589	7 429 934	7 561 743	1 091 870	9 612 612	10 191 848	577 149	5 263 917
709	Furniere, Sperrholz u.dgl. ....	227 040	2 448 726	2 770 115	253 702	2 616 345	3 049 364	134 105	1 433 321
710	Steinzeug-, Ton- und Porzellanerzeugnisse .....	153 587	1 687 780	2 076 957	178 610	1 894 884	2 257 590	94 399	1 035 683
711	Glas .....	61 058	725 879	896 905	110 368	1 368 790	1 438 462	58 331	749 757
712	Kunststoffe .....	628 661	6 825 010	7 416 192	1 726 921	16 584 472	16 595 618	912 825	9 055 025
713	Teerfarbstoffe .....	9 824	93 077	106 011	140 183	1 251 057	1 488 361	74 097	684 016
714	Sonstige Farbstoffe, Farben, Lacke und Kitten .....	39 557	434 616	513 247	234 616	2 326 256	2 574 973	124 017	1 271 975

Statistisches Bundesamt, Fachserie 7, R 1, 11/1999

# Spezialhandel

## 2.3 Mengen und Werte nach Warengruppen und -untergruppen der Ernährungswirtschaft und der Gewerblichen Wirtschaft

Nr. der Klassifikation	Warenbenennung	Ausfuhr							
		1998		1998		1999		1999	
		November	Januar/November	November	Januar/November	November	Januar/November	November	Januar/November
		Tonnen		1 000 DM		1 000 \$			
515	Ölrüchte für techn. Öle .....	6 721	34 186	24 215	2 480	14 786	14 540	1 301	7957
516	Steinkohlen einschl. Preßkohlen .....	16 675	194 983	322 459	5 161	57 774	73 893	2 729	31378
517	Braunkohlen einschl. Preßkohlen .....	85 039	368 147	390 611	11 427	49 020	56 641	6 039	26 525
518	Erdöl, roh .....	-	188 289	158 975	8	31 623	25 510	4	17 038
519	Eisenerze .....	219	11 720	3 103	45	1 152	984	24	627
520	Eisen-, manganhaltige Abbrände, Schlacken u.dgl. ....	163 091	1 674 474	1 925 916	3 480	26 705	24 810	1 828	14 522
521	Manganerze .....	24	199	151	44	254	192	24	138
522	Kupfererze und kupferhaltige Kiesabbrände .....	-	12 806	10 618	-	10 820	9 795	-	5 908
523	Stießerze .....	-	16 443	5 028	-	1 278	367	-	691
524	Zinkerze .....	4 063	57 268	52 847	1 817	23 073	20 894	980	12 698
525	Chromerze .....	1 183	14 387	15 326	408	5 084	5 128	215	2 782
526	Nickelerze .....	2	186	31	3	18	28	1	8
527	Schwefelkies .....	65	404	320	66	419	353	35	225
528	Sonstige Erze und Metallaschen .....	8 268	73 125	79 788	9 856	87 322	83 812	5 205	47 857
529	Bauxit, Kryolith .....	1 850	23 006	33 270	587	6 717	9 742	310	3 680
530	Speise- und Industrieresin .....	295 564	2 745 947	2 435 687	18 624	151 780	138 187	9 840	83 463
531	Kalksteine .....	4 198	49 444	37 215	484	4 629	3 558	256	2 545
532	Sonstige Steine und Erden .....	2 843 232	24 685 618	28 601 571	157 040	1 471 378	1 563 908	82 965	802 794
533	Rohphosphate .....	-	0	243	-	2	50	-	28
534	Sonstige Rohstoffe für chemische Erzeugnisse .....	106 117	1 771 892	1 745 121	42 207	425 911	452 972	22 297	233 350
535	Pflanzliche Flecht- und Polierstoffe u.dgl. ....	57	1 749	2 904	338	4 623	6 778	176	2 519
537	Edelsteine, Schmucksteine und Perlen, roh .....	126	549	222	4 072	31 772	38 473	2 150	17 357
538	Sonstige Rohstoffe, auch Abfälle .....	653 213	6 439 633	7 132 437	79 961	757 732	792 893	42 281	413 397
6	Halbwaren .....	6 369 248	63 958 536	67 376 618	3 930 793	37 597 394	40 189 846	2 077 610	20 644 369
601	Rohseide und Seidengespinnste .....	101	828	1 063	4 942	38 871	57 980	2 612	21 181
602	Rayon (Kunstseide), synthetische Fäden, auch gezwirnt .....	58 025	508 219	532 907	426 168	3 653 373	3 942 950	225 277	1 997 637
	Gespinnste aus:								
603	Zeilkolle und synthetische Fasern .....	6 419	52 839	57 806	62 731	528 292	583 492	33 180	287 853
604	Wolle und anderen Tierhaaren .....	1 735	17 364	26 366	33 132	345 888	556 170	17 906	188 231
605	Baumwolle .....	6 804	43 419	57 744	47 844	353 410	475 049	25 280	193 645
606	Flachs, Hanf, Jute, Hartfasern u.dgl. ....	184	2 246	2 586	1 708	20 245	22 628	896	11 050
607	Bau- und Nutzholz (Schnitzholz) .....	237 328	2 356 079	2 531 585	100 190	945 787	970 744	52 964	517 089
608	Holzmasse, Zellstoff .....	33 790	372 851	438 072	38 638	348 595	433 827	20 530	190 600
609	Kautschuk, bearbeitet .....	20 378	198 128	186 227	110 586	1 053 559	1 033 578	58 431	575 994
610	Glasmasse, Rohglas .....	4 847	44 396	51 624	59 661	529 276	491 253	31 538	289 807
611	Zement .....	402 524	2 686 859	2 789 761	51 421	329 294	343 498	27 183	179 485
612	Sonstige mineralische Baustoffe .....	380 878	3 141 808	3 270 483	239 220	2 278 226	2 325 052	126 429	1 244 605
613	Rohseisen .....	6 278	72 114	82 195	1 788	20 708	20 889	944	11 387
614	Alteisen (Schrott) .....	1 033 424	6 507 571	7 040 532	244 523	1 298 982	1 572 298	129 247	708 108
615	Ferrolegierungen .....	15 287	121 226	163 105	29 367	241 169	342 997	15 524	131 943
616	Eisenhalbzeug .....	508 896	4 222 485	4 439 223	351 143	3 024 767	3 096 967	185 616	1 650 934
	NE-Metalle, roh, auch Legierungen und Altmetalle:								
617	Aluminium .....	73 153	788 748	801 145	171 505	1 691 580	1 888 817	90 652	922 493
618	Kupfer .....	43 501	410 834	437 497	124 693	973 305	1 182 153	65 913	531 008
619	Nickel .....	2 690	27 189	24 879	27 721	232 195	227 336	14 648	126 586
620	Blei .....	7 697	92 631	101 904	8 829	99 839	115 468	4 066	55 115
621	Zinn .....	73	2 117	2 162	786	18 661	17 247	401	10 148
622	Zink .....	16 070	131 334	127 584	34 535	253 708	257 816	18 250	138 215
623	Sonstige unedle Metalle .....	1 781	20 051	20 497	39 080	323 575	314 880	20 642	176 463
624	Fettsäuren, Paraffin, Vaseline und Wachse .....	51 524	520 138	526 558	94 263	880 446	947 895	49 827	482 586
625	Sonstige techn. Fette und Öle .....	71 276	626 166	632 880	59 098	555 420	659 228	31 237	304 589
626	Koks .....	7 569	77 510	138 898	2 798	24 969	40 329	1 478	13 598
627	Rückstände der Erdöl- und Steinkohlenteerdestillation .....	124 620	1 256 884	1 329 796	35 614	340 508	389 015	18 819	185 629
628	Kraftstoffe, Schmieröle, Erdgas .....	2 182 643	28 059 086	27 405 600	684 089	7 492 792	7 289 889	361 607	4 091 693
629	Teer und Teerdestillationserzeugnisse .....	76 324	1 121 499	1 106 751	40 256	450 433	438 336	21 278	245 946
630	Außenwässer Kalkdünge .....	296 356	4 329 621	4 283 308	74 154	1 034 572	967 629	39 200	566 641
631	Thomasphosphatmehl .....	-	896	1 020	-	302	237	-	167
632	Sonstige Phosphordüngemittel .....	4 489	56 984	57 992	713	15 156	19 653	376	8 323
633	Stickstoff- u. and. anderweitig nicht genannte Düngemittel .....	103 158	1 587 238	1 813 851	26 106	381 329	422 670	13 796	209 724
634	Gerbstoffauszüge .....	119	723	564	283	1 708	1 187	150	932
635	Sonstige chemische Halbwaren .....	542 788	5 949 795	6 399 088	496 606	4 586 990	4 634 423	282 431	2 508 633
637	Gold für gewerbliche Zwecke .....	30	336	209	43 035	752 574	740 084	22 747	410 486
638	Sonstige Halbwaren .....	56 513	552 463	514 231	163 409	2 478 824	2 726 770	86 384	1 355 917
7 + 8	Fertigwaren .....	8 713 632	84 171 584	86 293 222	82 224 015	777 624 934	775 623 530	43 460 525	425 243 798
7	Vorzerzeugnisse .....	5 085 919	48 398 258	49 274 664	12 654 186	119 175 990	125 163 418	6 635 562	65 168 796
	Gewebe, Gewirke u.dgl. aus:								
701	Seide, Rayon (Kunstseide) und synthetischen Fäden .....	16 284	144 915	162 131	435 208	3 834 063	4 322 289	229 967	2 098 783
702	Zeilkolle und synthet. Fasern .....	10 558	98 022	114 042	251 758	2 319 944	2 844 087	133 044	1 270 768
703	Wolle und anderen Tierhaaren .....	2 112	26 495	28 783	94 824	1 229 668	1 350 428	50 118	689 360
704	Baumwolle .....	12 518	112 158	136 530	284 615	2 499 831	2 985 502	150 436	1 368 412
705	Flachs, Hanf, Jute, Hartfasern u.dgl. ....	6 991	62 544	66 790	148 545	1 273 817	1 319 282	78 518	697 981
706	Leder .....	6 277	53 326	65 198	129 068	1 177 480	1 271 885	68 222	643 505
707	Felle zu Pelzwerk, bearbeitet .....	65	877	1 117	15 029	148 083	204 812	7 941	80 522
708	Papier und Pappe .....	754 154	7 129 168	7 282 047	1 202 561	11 093 143	11 487 340	635 658	6 068 442
709	Furniere, Sperrholz u.dgl. ....	285 082	2 173 315	2 137 545	341 871	2 687 792	2 618 006	180 713	1 456 483
710	Steinzeug-, Ton- und Porzellenerzeugnisse .....	32 535	383 281	456 246	77 475	885 898	966 552	40 945	484 081
711	Glas .....	126 054	1 180 987	1 163 768	208 056	2 048 278	2 059 777	109 949	1 121 441
712	Kunststoffe .....	1 040 784	10 086 330	9 331 774	3 076 592	29 296 714	29 464 082	1 626 196	16 010 257
713	Teerfarbstoffe .....	21 586	211 796	212 672	356 827	3 419 025	3 580 250	188 645	1 889 213
714	Sonstige Farbstoffe; Farben, Lacke und Kitten .....	155 680	1 561 054	1 596 391	715 048	7 082 001	6 964 545	377 969	3 857 107

Statistisches Bundesamt, Fachserie 7, R 1, 11/1999

# Spezialhandel

## 2.3 Mengen und Werte nach Warengruppen und -untergruppen der Ernährungswirtschaft und der Gewerblichen Wirtschaft

Nr. der Klassi- fika- tion	Warenbenennung	Einfuhr							
		1999		1998		1999		1998	
		November	Januar/November	November	Januar/November	November	Januar/November	November	Januar/November
		Tonnen		1 000 DM		1 000 \$			
715	Dextrine, Gelatine und Leime	15 898	182 424	187 732	55 788	586 934	646 414	29 490	320 525
716	Sprengstoffe, Schießbedarf, Zündwaren	9 971	48 542	39 286	50 508	321 013	290 670	26 686	174 729
717	Sonst. chemische Vorzeugnisse	648 754	6 282 444	6 859 339	1 400 589	13 705 819	14 789 831	740 233	7 488 981
718	Gußrohre	5 079	50 270	67 330	11 516	116 541	151 998	6 086	63 157
719	Stahlrohre	66 874	758 399	826 463	114 957	1 254 562	1 439 151	60 783	687 498
720	Stab- und Formeisen	526 642	5 014 069	5 273 042	408 227	4 290 326	5 200 821	215 787	2 347 671
721	Blech aus Eisen	446 641	5 021 725	5 715 022	434 479	4 909 100	6 142 889	229 659	2 689 764
722	Draht aus Eisen	170 870	1 722 851	1 803 191	148 178	1 449 136	1 744 594	78 327	791 037
723	Eisenbahnoberbaumaterial	14 021	194 251	175 888	14 404	186 538	181 186	7 614	101 860
724	Schmiedbarer Guß, Schmiedestücke Stangen, Bleche, Draht usw. aus:	13 501	110 753	103 280	38 730	345 354	340 745	20 468	188 664
725	Kupfer, Kupferlegierungen	34 682	337 641	384 631	142 514	1 301 126	1 675 719	75 333	709 855
726	Aluminium, Aluminiumlegierungen	70 513	676 258	668 246	385 511	3 819 590	4 089 590	203 777	2 088 202
727	sonstigen unedlen Metallen	7 153	74 207	91 283	100 469	1 149 108	1 325 087	53 101	629 188
728	Edelmetallen	26	328	406	25 034	305 095	335 757	13 229	166 460
730	Edelsteine, Schmucksteine und Perlen, bearbeitet	119	615	594	66 231	707 708	748 762	35 011	386 909
731	Sonstige Vorzeugnisse	4 560	44 561	44 883	16 303	182 131	213 856	8 624	99 534
8	Enderzeugnisse	3 015 809	30 957 919	30 966 966	47 715 171	472 768 076	466 277 676	25 220 237	256 634 955
	Strick-, Wirkwaren u.dgl. aus:								
801	Seide oder Chemiefasern	20 096	173 582	159 257	714 047	6 259 567	5 941 086	377 373	3 418 363
802	Wolle und anderen Tierhaaren	1 692	13 929	14 683	118 856	1 108 376	1 172 445	62 809	600 087
803	Baumwolle	24 179	250 382	266 936	683 127	7 165 620	8 046 404	361 042	3 929 007
	Sonstige Kleidung u.dgl. aus:								
804	Seide oder Chemiefasern	18 254	211 068	202 203	849 403	9 859 680	10 308 436	448 921	5 406 786
805	Wolle und anderen Tierhaaren	2 157	28 861	28 522	152 661	2 167 648	2 236 409	80 669	1 179 117
806	Baumwolle	22 260	242 899	264 581	630 363	7 224 917	8 123 199	333 138	3 984 046
807	Fleisch, Hanf, Jute, Hanffasern u.dgl.	1 915	26 965	23 733	85 934	1 254 727	1 134 677	45 368	689 743
808	Hüte	673	7 700	8 194	29 804	335 159	351 561	15 746	183 271
809	Sonstige Spinnstoffwaren	24 048	298 988	295 481	298 455	3 196 090	3 231 577	156 656	1 749 485
810	Pelzwaren	534	2 143	1 687	21 921	167 182	197 315	11 591	90 721
811	Schuhe aus Leder	10 133	141 552	138 219	403 495	5 387 639	5 445 180	213 268	2 956 512
812	Andere Lederwaren	10 832	116 839	111 268	272 177	2 847 055	3 016 637	143 845	1 557 794
813	Papierwaren	117 070	1 280 724	1 346 910	369 089	3 947 632	4 073 928	195 028	2 159 762
814	Bücher, Karten, Noten, Bilder	36 213	348 647	336 482	263 474	2 691 023	2 774 026	139 250	1 475 000
815	Holzwaren	327 814	3 336 896	3 300 258	1 054 305	10 003 029	10 781 338	557 256	5 475 086
816	Kautschukwaren	83 814	961 362	934 798	689 286	7 485 784	7 580 953	364 330	4 100 655
817	Steinwaren	66 303	583 483	598 553	103 586	937 962	1 038 260	54 749	511 544
818	Steinzeug-, Ton-, Steingut- und Porzellanwaren	29 311	356 762	356 647	121 687	1 285 563	1 386 514	64 316	703 835
819	Glaswaren	69 166	739 615	780 997	236 071	2 502 958	2 673 837	124 772	1 369 285
820	Messerschmiedwaren	2 570	16 832	16 794	90 344	461 157	456 673	47 753	251 184
821	Werkzeuge und landwirtschaftliche Geräte	12 368	94 402	91 253	192 414	1 617 745	1 612 985	101 696	884 750
822	Sonstige Eisenwaren	475 916	4 695 059	4 809 812	1 831 451	17 980 361	18 721 939	988 002	9 842 958
823	Waren aus Kupfer und Kupferlegierungen	3 816	41 845	54 657	69 621	701 562	806 159	36 787	383 663
824	Edelmetallwaren, vergoldete und versilberte Waren	95	1 319	1 532	129 945	1 133 089	1 115 798	68 674	617 768
825	Sonstige Waren aus unedlen Metallen	60 802	551 203	575 625	552 587	4 946 931	4 993 487	292 061	2 704 698
826	Werkzeugmaschinen (einschl. Walzwerksanlagen)	22 232	253 122	257 356	478 062	5 034 418	5 229 033	251 645	2 755 688
827	Masch. f.d. Spinnstoff-, Leder- und Lederwarenindustrie	5 973	46 624	60 028	138 599	1 162 251	1 374 798	73 237	635 746
828	Landwirtschaftl. Maschinen (einschl. Ackerschleppern)	18 989	230 554	247 967	189 982	2 311 675	2 430 948	100 416	1 267 436
829	Dampflokotiven								
830	Kraftmaschinen	7 644	79 847	79 830	305 648	3 132 629	3 126 246	161 570	1 714 756
831	Pumpen, Druckluftmaschinen u.dgl.	43 385	426 814	448 488	928 782	9 111 676	9 120 759	490 897	4 982 146
832	Fördermittel	32 003	302 593	327 260	304 658	2 770 383	3 062 174	161 043	1 513 418
833	Papier- und Druckmaschinen	8 783	82 766	71 268	226 355	2 217 290	1 871 546	119 642	1 213 844
834	Büromaschinen	57 007	429 150	390 419	4 643 824	42 444 905	38 713 888	2 454 709	23 222 467
835	Maschinen für die Nahrungs- und Genußmittelindustrie	2 705	31 433	32 794	72 896	759 364	837 649	38 522	415 530
836	Sonstige Maschinen	119 636	1 209 423	1 205 955	2 113 699	20 782 008	20 834 025	1 117 134	11 384 685
841	Elektrotechnische Erzeugnisse (auch elektr. Maschinen)	266 715	2 458 976	2 489 024	9 933 715	89 991 014	87 842 407	5 250 455	49 200 932
842	Uhren	1 359	11 268	11 520	194 928	1 612 197	1 738 964	103 033	880 687
843	Feinmechanische und optische Erzeugnisse	18 320	166 108	166 105	1 683 803	15 176 415	14 738 541	889 885	8 300 461
844	Waren aus Wachs oder Fetten; Seifen	13 850	130 122	96 052	60 142	442 487	335 895	31 787	241 492
845	Waren aus Kunststoffen	118 308	1 267 666	1 287 360	1 157 597	11 681 713	11 643 707	611 840	6 387 768
846	Spielfilme und andere belichtete Filme und Platten	36	846	1 310	7 043	74 493	85 994	3 703	40 707
847	Phototechnische Erzeugnisse	8 673	93 680	110 514	223 219	2 288 113	2 399 970	118 001	1 250 301
848	Bleistifte und chem. Bürobedarf	7 205	71 397	81 430	38 526	385 142	536 915	20 360	210 760
849	Pharmazeutische Erzeugnisse (auch unzubereitet)	25 976	275 431	287 975	1 861 580	21 372 281	20 686 258	984 008	11 699 135
850	Kosmetische Erzeugnisse	23 673	201 610	230 953	332 172	2 880 840	2 955 057	175 576	1 571 513
851	Sonstige chemische Erzeugnisse	173 100	1 977 535	2 074 797	436 355	5 456 765	5 751 061	230 655	2 986 771
852	Musikinstrumente	1 019	8 621	8 670	29 695	261 243	265 707	15 704	142 662
853	Kinderspielzeug, Christbaumschmuck	25 412	180 271	180 620	386 720	2 899 298	2 807 272	204 417	1 581 230
855	Wasserfahrzeuge	1 542	378 651	95 429	33 999	1 885 841	601 028	17 968	1 046 866
856	Luftfahrzeuge	3 235	32 943	26 072	2 987 771	30 037 739	27 131 794	1 579 322	16 415 964
857	Kraftfahrzeuge	508 306	5 255 496	5 175 273	8 234 149	85 633 006	83 508 436	4 352 528	46 854 709
858	Fahrräder	5 457	72 711	73 965	96 254	1 125 768	1 204 430	50 881	617 793
859	Sonstige Fahrzeuge	42 385	443 806	446 117	196 760	2 110 298	2 311 136	104 001	1 153 677
869	Sonstige Enderzeugnisse	30 653	319 330	281 254	458 331	5 038 368	5 913 186	242 170	2 760 641
9	Außerdem:								
901	Rückwaren	35 598	422 115	923 096	641 230	7 015 294	6 862 089	338 957	3 839 623
902	Ersatzfzg., nicht aufgliederb. Intrahandelsergebnis und einschl. Zuschätzung für Befreiungen	1 278	4 247	2 800	6 821 990	66 338 516	29 343 541	3 606 106	36 256 252
	Insgesamt	42 373 567	432 806 293	461 165 705	78 941 703	775 866 691	757 599 289	41 725 986	424 375 574

Statistisches Bundesamt, Fachserie 7, R 1, 11/1999

# Spezialhandel

## 2.3 Mengen und Werte nach Warengruppen und -untergruppen der Ernährungswirtschaft und der Gewerblichen Wirtschaft

Nr. der Klassifikation	Warenbenennung	Ausfuhr							
		1999		1998		1999		1998	
		November	Januar/November	November	Januar/November	November	Januar/November	November	Januar/November
		Tonnen		1 000 DM		1 000 \$			
715	Dextrine, Gelatine und Leime	27 023	279 856	275 747	117 777	1 152 673	1 132 504	62 251	630 064
716	Sprengstoffe, Schießbeder, Zündwaren	2 393	20 510	24 120	22 886	185 369	205 684	12 094	101 249
717	Sonst. chemische Vorzeugnisse	865 584	9 041 279	8 985 048	2 225 261	21 684 942	21 694 414	1 176 055	11 856 122
718	Gußrohren	12 170	148 033	168 588	18 690	222 110	255 638	9 990	121 316
719	Stahlrohre	96 619	1 008 828	1 282 495	188 283	1 994 280	2 872 194	99 518	1 092 895
720	Stab- und Formeisen	468 457	4 295 973	4 647 243	553 782	5 010 923	5 870 112	292 725	2 740 355
721	Blech aus Eisen	615 362	6 300 236	6 737 687	618 014	6 319 282	7 621 524	326 674	3 457 131
722	Draht aus Eisen	290 004	2 122 565	2 463 883	200 714	1 598 253	2 002 195	106 084	872 104
723	Eisenbahnoberbaumaterial	12 230	141 956	109 991	20 782	189 708	162 829	10 985	103 612
724	Schmiedbarer Guß, Schmiedestücke	7 063	85 082	97 732	37 126	419 712	452 703	19 618	229 300
	Stangen, Bleche, Draht usw. aus:								
725	Kupfer, Kupferlegierungen	85 126	732 414	731 344	414 334	3 573 027	3 750 458	218 998	1 949 948
726	Aluminium, Aluminiumlegierungen	87 908	842 434	841 915	523 295	5 001 508	5 219 550	276 597	2 735 521
727	sonstigen unedlen Metallen	10 490	95 140	93 999	131 364	1 367 978	1 362 084	69 436	747 439
728	Edelmetalle	59	705	788	69 278	671 109	645 166	36 609	366 795
730	Edelsteine, Schmucksteine und Perlen, bearbeitet	2	22	19	49 767	478 084	476 887	26 306	280 623
731	Sonstige Vorzeugnisse	4 777	54 989	57 071	25 155	369 207	420 629	13 282	202 208
8	Enderzeugnisse	3 667 714	36 776 326	37 018 667	68 669 839	668 448 944	680 460 112	36 824 963	360 083 012
	Strick-, Wirkwaren u.dgl. aus:								
801	Seide oder Chemiefasern	4 006	34 239	33 540	213 518	2 043 286	1 875 074	112 754	1 118 571
802	Wolle und anderen Tierhaaren	431	2 843	3 044	40 611	375 469	366 644	21 451	202 952
803	Baumwolle	3 533	32 970	39 667	148 755	1 640 364	1 865 037	76 597	899 660
	Sonstige Kleidung u.dgl. aus:								
804	Seide oder Chemiefasern	5 158	49 009	45 808	391 665	4 430 134	4 405 537	208 951	2 434 679
805	Wolle und anderen Tierhaaren	1 108	10 527	11 548	130 295	1 693 608	1 840 027	68 854	925 205
806	Baumwolle	3 323	34 315	36 273	172 419	2 089 382	2 252 673	91 069	1 137 481
807	Flechts, Hanf, Jute, Hartfasern u.dgl.	646	6 631	6 671	40 321	512 924	531 731	21 283	282 594
808	Hüte	130	1 533	2 865	11 375	116 512	116 872	6 008	63 519
809	Sonstige Spinnstoffwaren	23 547	256 430	261 253	313 411	3 168 045	3 183 761	165 614	1 729 523
810	Polsterwaren	35	294	298	11 719	89 186	107 968	6 190	48 404
811	Schuhe aus Leder	2 070	29 350	30 741	118 031	1 719 180	1 751 870	62 374	943 715
812	Andere Lederwaren	1 551	15 840	16 571	89 002	861 091	952 722	46 979	470 682
813	Papierwaren	178 584	1 715 969	1 772 610	721 368	6 656 184	6 863 892	381 243	3 641 939
814	Bücher, Karten, Noten, Bilder	63 158	667 524	790 284	588 446	5 444 266	5 638 509	311 032	2 977 991
815	Holzwaren	117 278	1 180 883	1 149 210	689 189	5 982 232	5 962 324	353 679	3 273 676
816	Kautschukwaren	73 393	765 313	756 507	746 469	7 804 611	7 876 283	394 462	4 266 074
817	Steinwaren	14 245	126 206	135 852	84 581	835 232	841 100	44 699	456 475
818	Steinzeug-, Ton-, Steingut- und Porzellanwaren	15 491	154 448	167 481	137 560	1 321 903	1 352 105	72 694	722 412
819	Glaswaren	112 361	1 011 340	1 108 901	302 420	2 830 084	2 999 360	159 822	1 547 381
820	Messerschmiedwaren	2 278	15 052	17 579	150 297	870 525	842 169	79 425	473 273
821	Werkzeuge und landwirtschaftliche Geräte	9 104	88 437	96 201	296 883	2 902 391	3 052 182	157 927	1 586 338
822	Sonstige Eisenwaren	398 039	4 129 614	4 654 118	2 443 146	23 779 430	25 416 499	1 291 230	12 998 596
823	Waren aus Kupfer und Kupferlegierungen	9 797	91 003	89 147	146 091	1 309 976	1 323 178	77 190	715 195
824	Edelmetallwaren, vergoldete und versilberte Waren	83	659	694	141 595	1 190 327	1 214 570	74 836	649 376
825	Sonstige Waren aus unedlen Metallen	76 335	755 295	776 733	850 779	8 340 986	8 653 320	449 871	4 555 490
826	Werkzeugmaschinen (einschl. Walzwerksanlagen)	44 038	385 906	426 628	1 285 956	11 735 671	12 244 563	679 727	6 416 742
827	Masch. f.d. Spinnstoff-, Leder- und Lederwarenindustrie	19 516	163 154	227 868	758 301	6 570 139	8 750 641	400 817	3 562 362
828	Landwirtschaftl. Maschinen (einschl. Ackerschleppern)	41 550	385 591	432 441	594 233	5 456 232	5 963 705	314 079	2 965 987
829	Dampflokomotiven								
830	Kraftmaschinen	13 264	129 579	129 118	690 162	5 860 681	5 642 834	364 818	3 204 713
831	Pumpen, Druckluftmaschinen u.dgl.	55 024	570 799	558 470	1 604 595	16 661 724	16 464 360	848 155	9 116 694
832	Fördermittel	57 518	517 501	543 483	782 612	7 278 994	7 641 255	413 678	3 979 444
833	Papier- und Druckmaschinen	25 020	235 490	258 101	1 040 136	10 184 779	11 149 541	549 805	5 572 836
834	Büromaschinen	20 692	175 042	167 918	2 658 407	21 981 249	21 201 544	1 405 724	12 022 301
835	Maschinen für die Nahrungs- und Genußmittelindustrie	6 527	72 734	84 599	278 958	2 980 893	3 410 539	147 452	1 631 353
836	Sonstige Maschinen	188 568	1 949 695	2 241 411	5 444 134	54 626 515	58 341 439	2 877 646	29 994 726
841	Elektrotechnische Erzeugnisse (auch elektr. Maschinen)	290 562	2 600 207	2 619 913	12 580 547	112 462 707	109 518 730	6 649 643	61 452 999
842	Uhren	535	4 826	5 313	91 378	880 233	851 744	48 294	480 435
843	Feinmechanische und optische Erzeugnisse	15 995	156 678	164 861	2 367 110	21 834 908	20 880 738	1 251 114	11 931 869
844	Waren aus Wachs oder Fetten; Seifen	19 782	162 508	165 033	90 121	725 093	740 099	47 622	396 619
845	Waren aus Kunststoffen	133 692	1 298 847	1 354 658	1 514 582	14 902 208	15 530 254	800 568	8 144 440
846	Spielfilme und andere belichtete Filme und Platten	26	384	223	9 146	89 148	117 463	4 830	48 606
847	Phototechnische Erzeugnisse	16 090	166 269	172 633	290 199	3 040 515	3 110 238	153 365	1 662 525
848	Bleistifte und chem. Bürobedarf	22 086	252 413	277 479	84 108	892 313	1 075 856	44 418	469 473
849	Pharmazeutische Erzeugnisse (auch unzubereitet)	45 411	425 246	404 848	2 979 066	28 360 635	26 358 180	1 574 679	15 523 820
850	Kosmetische Erzeugnisse	30 653	286 214	325 990	401 881	3 715 250	3 862 827	212 429	2 032 204
851	Sonstige chemische Erzeugnisse	420 230	4 197 140	4 378 817	1 325 006	13 873 948	13 957 467	700 360	7 593 861
852	Musikinstrumente	759	5 695	6 052	53 131	438 076	445 111	28 068	238 855
853	Kinderspielzeug, Christbaumschmuck	10 313	65 861	66 996	243 368	1 485 746	1 519 837	128 612	809 556
855	Wasserfahrzeuge	14 186	496 101	185 162	218 057	4 114 635	2 113 699	115 261	2 233 451
856	Luftfahrzeuge	2 886	27 980	26 621	3 366 406	29 552 631	25 986 682	1 779 489	16 158 528
857	Kraftfahrzeuge	970 630	9 188 936	8 992 341	18 728 683	177 380 416	169 669 282	9 899 922	97 036 760
858	Fahrräder	1 511	16 639	21 169	22 569	275 176	337 807	11 934	150 442
859	Sonstige Fahrzeuge	43 188	383 719	458 751	440 430	3 612 740	4 100 155	232 798	1 979 395
869	Sonstige Enderzeugnisse	31 587	300 550	317 882	763 602	9 280 563	8 208 115	403 591	5 080 805
9	Außerdem:								
901	Rückwaren	18 633	296 379	199 843	203 256	2 120 644	2 260 577	107 438	1 163 881
902	Ersatzlig., nicht aufgliederb. Intrahandelergebnis und einschl. Zuschätzung für Befreiungen	2 007	27 610	35 347	4 063 891	36 304 388	10 772 500	2 164 032	19 829 946
	Insgesamt	23 613 286	228 431 508	240 609 857	96 147 172	898 973 216	879 063 802	50 291 072	491 567 289

Statistisches Bundesamt, Fachserie 7, R 1, 11/1999

**Spezialhandel**  
**2.4 Index der tatsächlichen Werte, des Volumens und der Durchschnittswerte nach Warengruppen**  
**der Ernährungswirtschaft und der Gewerblichen Wirtschaft; Austauschverhältnis**  
**1991 = 100**  
**2.4.1 Insgesamt**

Jahr Monat	Einfuhr												
	Ins- gesamt <sup>1)</sup>	Ernährungswirtschaft					Gewerbliche Wirtschaft						
		zu- sammen	Lebende Tiere	Nahrungsmittel		Genuß- mittel	zu- sammen	Roh- stoffe	Halb- waren	Fertigwaren			
				tieri- schen	pflanz- lichen					zu- sammen	Vor- erzeugnisse	End- erzeugnisse	
Index der tatsächlichen Werte													
1997 MD <sup>2)</sup>	119,9	110,1	93,5	111,4	104,1	136,0	113,7	105,7	111,2	114,7	105,9	116,7	
1998 MD <sup>2)</sup>	128,6	114,2	102,6	112,9	109,2	140,0	124,9	88,9	105,5	130,4	117,1	133,3	
Jan./Nov. 1998 MD	128,4	113,7	102,6	112,2	109,2	137,9	124,7	90,0	105,9	130,1	117,6	132,8	
Jan./Nov. 1999 MD	131,4	101,0	81,4	93,6	97,8	131,7	122,6	97,3	90,1	129,2	104,1	134,7	
1998 <sup>2)</sup>													
November	126,3	103,2	101,7	109,9	95,3	125,5	123,8	73,0	95,6	131,7	110,0	136,5	
Dezember	131,6	119,8	102,4	120,9	109,9	163,2	126,6	76,7	101,0	134,1	111,4	139,0	
1999 <sup>2)</sup>													
Januar	112,5	96,3	61,2	101,7	92,8	118,9	103,9	70,6	84,7	109,2	84,7	114,6	
Februar	119,6	88,5	59,7	79,5	87,6	113,4	112,4	69,1	81,0	120,2	99,7	124,8	
März	135,2	100,1	88,9	94,1	94,8	137,1	127,4	75,5	85,6	137,4	104,0	144,7	
April	129,3	100,3	64,0	89,3	100,7	124,1	121,2	85,1	91,2	128,2	106,4	133,0	
Mai	131,3	102,6	71,5	90,7	102,5	129,5	121,3	91,5	86,0	128,5	104,1	133,9	
Juni	135,8	111,0	81,6	99,9	112,3	130,2	125,0	84,5	93,2	132,7	106,5	138,4	
Juli	133,6	106,3	86,6	88,5	105,1	149,4	124,0	120,5	88,9	129,2	104,9	134,6	
August	127,7	100,6	91,5	92,6	97,1	133,6	118,5	103,4	86,2	124,2	105,9	128,2	
September	134,0	94,5	92,2	87,0	90,2	129,7	126,3	121,5	88,9	131,9	97,3	139,5	
Oktober	139,7	104,4	115,1	104,0	95,7	143,8	130,4	122,0	98,5	135,6	114,7	140,2	
November	147,1	103,7	83,0	101,8	97,1	139,0	138,3	126,5	107,4	143,6	116,9	149,5	
Index des Volumens <sup>3)</sup>													
1997 MD <sup>2)</sup>	125,2	113,8	94,9	120,7	110,9	114,6	118,7	110,0	118,7	119,3	119,0	119,4	
1998 MD <sup>2)</sup>	136,4	119,8	127,3	127,6	116,2	119,1	132,4	119,1	125,5	134,4	133,0	134,6	
Jan./Nov. 1998 MD	135,8	118,9	124,4	126,5	116,1	115,8	131,9	118,8	124,1	134,0	133,4	134,1	
Jan./Nov. 1999 MD	141,2	110,2	111,9	111,6	107,7	118,6	131,2	112,8	113,4	135,2	122,9	137,9	
1998 <sup>2)</sup>													
November	139,4	111,3	161,8	127,4	103,5	109,6	136,7	110,5	126,3	140,2	128,1	142,8	
Dezember	143,6	129,2	158,8	139,7	118,0	155,8	138,0	122,2	141,8	138,7	129,6	140,6	
1999 <sup>2)</sup>													
Januar	124,3	104,8	92,7	117,9	98,8	108,4	115,0	114,3	114,7	115,1	98,9	118,7	
Februar	128,6	95,5	84,0	99,5	92,2	103,1	120,5	108,3	110,5	122,8	117,1	124,1	
März	145,5	108,5	126,7	113,2	103,0	122,3	136,7	109,0	118,1	141,4	123,7	145,3	
April	140,8	111,4	93,2	109,7	113,0	108,6	131,3	110,3	122,7	134,1	124,8	136,1	
Mai	141,8	114,1	103,0	112,4	116,0	109,8	130,2	113,6	112,0	134,1	124,7	136,1	
Juni	147,8	119,1	123,1	121,9	118,5	116,0	136,0	105,4	117,1	141,1	130,8	143,3	
Juli	144,1	116,7	118,6	103,0	117,5	141,0	133,4	133,2	107,4	137,1	129,8	138,7	
August	138,3	111,1	117,3	109,1	109,5	122,2	127,8	103,0	105,6	132,9	125,5	134,5	
September	139,8	103,0	116,3	101,1	101,3	113,5	131,2	116,2	104,6	136,1	112,2	141,3	
Oktober	148,1	116,7	147,6	122,3	109,4	135,6	137,6	113,4	109,7	143,4	132,7	145,7	
November	153,6	111,5	108,0	117,4	105,7	126,0	144,1	113,8	124,7	149,1	132,1	152,9	
Index der Durchschnittswerte <sup>3)</sup>													
1997 MD <sup>2)</sup>	95,8	96,7	98,5	92,3	93,8	118,7	95,9	96,1	93,6	96,1	89,0	97,7	
1998 MD <sup>2)</sup>	94,3	95,3	80,6	88,5	93,9	117,5	94,3	74,6	84,0	97,1	88,0	99,0	
Jan./Nov. 1998 MD	94,5	95,6	82,5	88,7	94,0	119,1	94,6	75,7	85,3	97,1	88,2	99,0	
Jan./Nov. 1999 MD	93,1	91,6	72,8	83,8	90,8	111,1	93,4	86,3	79,5	95,5	84,7	97,7	
1998 <sup>2)</sup>													
November	90,6	92,7	62,9	86,3	92,0	114,5	90,6	66,1	75,7	94,0	85,9	95,6	
Dezember	91,6	92,7	64,5	86,5	93,1	104,7	91,8	62,8	71,2	96,7	86,0	98,9	
1999 <sup>2)</sup>													
Januar	90,5	93,8	66,1	86,3	94,0	111,8	90,3	61,7	73,8	94,9	85,7	96,6	
Februar	93,0	92,7	71,1	79,9	95,0	110,0	93,3	63,8	73,3	97,9	85,1	100,6	
März	92,9	92,2	70,2	83,1	92,0	112,1	93,2	69,3	72,5	97,1	84,1	99,6	
April	91,9	90,1	68,7	81,3	89,0	114,3	92,3	77,1	74,4	95,6	85,3	97,7	
Mai	92,6	89,9	69,4	80,7	88,4	118,0	93,1	80,6	76,8	95,9	83,5	98,3	
Juni	91,9	93,2	66,3	81,9	94,8	112,2	91,9	80,1	79,6	94,0	81,4	96,6	
Juli	92,7	91,1	73,0	85,9	89,5	108,0	93,0	90,5	82,8	94,3	80,9	97,0	
August	92,4	90,6	78,0	84,9	88,7	109,3	92,7	100,4	81,6	93,5	84,4	95,3	
September	95,9	91,8	79,2	86,1	89,0	114,3	96,3	104,6	85,0	97,0	86,7	98,7	
Oktober	94,3	89,5	78,0	85,0	87,4	108,0	94,8	107,6	89,8	94,6	86,4	96,2	
November	95,8	93,0	76,8	86,8	91,9	110,3	96,0	111,1	86,1	96,3	88,5	97,8	

1) Rückwaren und Ersatzlieferungen sind nicht in den einzelnen Warengruppen, sondern nur in der Gesamteinfuhr enthalten. - Siehe S. 5, Abschnitt 2.5. - 2) Einschl. nicht auflieferbares Intrahandelsergebnis. - Einschl. Zuschätzung für Befreiungen. - 3) Siehe S. 5, Abschnitt 2.9.

**Spezialhandel**  
**2.4 Index der tatsächlichen Werte, des Volumens und der Durchschnittswerte nach Warengruppen**  
**der Ernährungswirtschaft und der Gewerblichen Wirtschaft; Austauschverhältnis**  
**1991 = 100**  
**2.4.1 Insgesamt**

Jahr Monat	Ausfuhr												Aus- tausch- verhält- nis <sup>2)</sup>
	Inge- samt <sup>1)</sup>	Ernährungswirtschaft					Gewerbliche Wirtschaft						
		zu- sammen	Lebende Tiere	Nahrungsmittel		Genuß- mittel	zu- sammen	Roh- stoffe	Halb- waren	Fertigwaren			
				tieri- schen	Pflanz- lichen					zu- sammen	Vor- erzeugnisse	End- erzeugnisse	
				Ursprungs									
Index der tatsächlichen Werte													
1997 MD <sup>3)</sup>	133,5	122,7	82,0	104,8	135,1	139,7	130,8	95,6	127,6	131,5	126,6	132,5	.
1998 MD <sup>3)</sup>	143,5	132,1	97,4	111,7	146,8	146,5	142,4	94,2	125,4	144,0	129,7	147,1	.
Jan./Nov. 1998 MD	144,0	132,9	x	x	x	x	143,0	95,0	127,0	144,5	131,7	147,3	.
Jan./Nov. 1999 MD	147,3	119,6	x	x	x	x	142,8	87,7	118,9	144,9	125,4	149,1	.
1998 <sup>3)</sup>													
November	149,3	124,3	x	x	x	x	148,5	98,4	127,7	150,4	126,6	155,5	.
Dezember	137,2	123,0	x	x	x	x	136,1	84,7	107,1	138,5	107,7	145,1	.
1999 <sup>3)</sup>													
Januar	124,4	108,1	x	x	x	x	120,4	66,3	92,8	122,7	104,5	126,6	.
Februar	136,0	107,8	x	x	x	x	132,2	85,0	109,5	134,1	120,8	137,0	.
März	151,6	108,8	x	x	x	x	148,7	90,6	111,6	151,6	121,8	158,1	.
April	145,6	119,1	x	x	x	x	141,6	92,5	115,4	143,7	121,5	148,5	.
Mai	139,0	113,0	x	x	x	x	134,3	86,9	108,1	136,5	123,2	139,3	.
Juni	156,0	122,5	x	x	x	x	151,2	96,5	127,2	153,3	134,0	157,5	.
Juli	155,8	129,4	x	x	x	x	151,0	92,3	125,2	153,3	133,1	157,7	.
August	135,0	118,7	x	x	x	x	130,0	79,5	115,9	131,5	115,1	135,0	.
September	149,7	123,1	x	x	x	x	144,8	78,8	123,6	146,9	128,5	150,9	.
Oktober	155,6	131,5	x	x	x	x	150,2	92,2	141,3	151,4	131,3	155,8	.
November	171,5	135,5	x	x	x	x	168,0	103,8	136,7	168,5	145,3	173,5	.
Index des Volumens <sup>4)</sup>													
1997 MD <sup>3)</sup>	141,5	129,3	67,9	108,7	150,2	131,8	138,7	103,9	147,9	138,6	138,6	138,6	113,0
1998 MD <sup>3)</sup>	151,4	138,8	80,0	115,8	163,6	134,8	150,3	103,5	149,7	150,9	142,7	152,7	111,0
Jan./Nov. 1998 MD	152,0	139,3	x	x	x	x	150,9	104,1	150,5	151,6	144,7	153,0	111,9
Jan./Nov. 1999 MD	157,2	129,5	x	x	x	x	152,2	97,9	158,1	152,5	145,1	154,1	111,3
1998 <sup>3)</sup>													
November	159,6	132,1	x	x	x	x	158,8	108,3	160,1	159,4	142,7	163,0	114,5
Dezember	144,4	133,6	x	x	x	x	143,1	97,3	141,0	143,8	120,4	148,8	100,6
1999 <sup>3)</sup>													
Januar	133,0	116,4	x	x	x	x	128,6	78,0	126,2	129,4	120,1	131,4	107,0
Februar	145,6	117,7	x	x	x	x	141,3	91,7	162,7	140,7	141,9	140,5	113,2
März	161,0	115,6	x	x	x	x	157,7	100,8	149,7	158,9	140,6	162,9	110,7
April	156,4	129,1	x	x	x	x	151,9	108,0	152,1	152,4	140,4	155,0	111,1
Mai	148,4	122,3	x	x	x	x	143,0	93,8	153,9	143,0	143,4	142,9	104,7
Juni	167,2	130,9	x	x	x	x	161,9	106,7	176,1	161,8	154,3	163,4	113,1
Juli	165,3	140,4	x	x	x	x	160,0	102,9	176,2	159,8	153,9	161,1	114,7
August	142,8	128,0	x	x	x	x	137,4	89,1	141,5	137,8	136,2	138,2	103,3
September	161,3	134,7	x	x	x	x	155,8	93,2	163,1	158,0	148,2	157,7	115,4
Oktober	167,8	143,5	x	x	x	x	161,8	98,1	178,3	161,6	152,4	163,6	113,3
November	180,5	145,8	x	x	x	x	174,4	114,2	159,2	176,1	164,8	178,5	117,5
Index der Durchschnittswerte <sup>4)</sup>													
1997 MD <sup>3)</sup>	94,3	94,9	120,8	96,4	89,9	106,1	94,3	92,0	86,2	94,9	91,3	95,6	98,4
1998 MD <sup>3)</sup>	94,8	95,2	121,7	96,4	89,7	108,7	94,7	91,0	83,8	95,4	90,9	96,3	100,5
Jan./Nov. 1998 MD	94,7	95,4	x	x	x	x	94,7	91,3	84,4	95,3	91,0	96,2	100,2
Jan./Nov. 1999 MD	93,7	92,4	x	x	x	x	93,8	89,6	75,2	95,0	88,4	96,7	100,6
1998 <sup>3)</sup>													
November	93,5	94,1	x	x	x	x	93,5	90,8	79,7	94,4	88,7	95,4	103,2
Dezember	95,0	92,1	x	x	x	x	95,2	87,1	76,0	96,3	89,4	97,5	103,7
1999 <sup>3)</sup>													
Januar	93,5	92,9	x	x	x	x	93,6	84,9	73,5	94,6	87,0	96,4	103,3
Februar	93,4	91,6	x	x	x	x	93,5	92,7	67,3	95,3	85,1	97,5	100,4
März	94,2	92,5	x	x	x	x	94,3	89,8	74,6	95,4	86,7	97,0	101,4
April	93,1	92,2	x	x	x	x	93,2	85,7	75,8	94,3	86,6	95,8	101,3
Mai	93,7	92,5	x	x	x	x	93,9	92,7	70,2	95,4	85,9	97,5	101,2
Juni	93,3	93,6	x	x	x	x	93,4	90,4	72,2	94,7	86,8	96,4	101,5
Juli	94,2	92,2	x	x	x	x	94,4	89,7	71,1	95,9	86,5	97,9	101,6
August	94,5	92,7	x	x	x	x	94,6	89,3	81,9	95,4	84,5	97,7	102,3
September	92,8	91,4	x	x	x	x	93,0	84,5	75,8	94,2	86,7	95,7	98,6
Oktober	92,7	91,6	x	x	x	x	92,8	94,0	79,2	93,7	86,2	95,2	98,3
November	95,0	92,9	x	x	x	x	95,2	90,9	85,9	95,7	88,2	97,2	99,2

1) Rückwaren und Ersatzlieferungen sind nicht in den einzelnen Warengruppen, sondern nur in der Gesamtausfuhr enthalten. - Siehe S. 5, Abschnitt 2.5. - 2) Index der Ausfuhr in % des Index der Einfuhr. - 3) Einschl. nicht aufgliederbares Intrahandelsergebnis. - Einschl. Zuschätzung für Befreiungen. - 4) Siehe S. 5, Abschnitt 2.9.

**Spezialhandel**  
**2.4 Index der tatsächlichen Werte, des Volumens und der Durchschnittswerte nach Warengruppen**  
**der Ernährungswirtschaft und der Gewerblichen Wirtschaft; Austauschverhältnis**  
**1991 = 100**  
**2.4.2 EU-Länder \*)**

Jahr Monat	Einfuhr												
	Ins- gesamt <sup>1)</sup>	Ernährungswirtschaft					Gewerbliche Wirtschaft						
		zu- sammen	Lebende Tiere	Nahrungsmittel		Genuß- mittel	zu- sammen	Roh- stoffe	Halb- waren	Fertigwaren			
				tieri- schen	pflanz- lichen					zu- sammen	Vor- mittel	End- erzeugnisse	
Index der tatsächlichen Werte													
1997 MD .....	111,4	102,8	92,4	105,2	99,8	113,2	100,1	104,7	102,7	99,7	99,9	99,6	
1998 MD .....	117,7	108,0	103,0	102,9	107,9	123,9	110,2	96,7	95,3	112,5	108,7	113,5	
Jan./Nov. 1998 MD .....	117,6	107,9	103,2	103,1	108,3	119,8	110,2	98,2	95,2	112,5	108,9	113,5	
Jan./Nov. 1999 MD .....	117,7	93,4	80,2	82,1	94,7	120,4	100,4	79,2	78,2	103,9	91,9	107,0	
1998													
November .....	115,2	97,9	109,2	97,2	96,2	108,3	109,2	87,4	86,7	112,7	100,8	115,8	
Dezember .....	118,5	109,5	99,9	100,8	103,5	168,5	109,4	80,3	96,4	111,9	106,5	113,3	
1999													
Januar .....	100,9	95,0	55,7	91,5	91,8	127,4	84,9	55,6	74,3	87,1	69,5	91,7	
Februar .....	106,6	80,3	54,7	68,9	82,7	102,4	92,3	69,6	73,3	95,4	89,1	97,1	
März .....	119,3	94,8	83,1	82,5	94,9	130,8	103,4	50,4	71,8	109,0	90,5	113,8	
April .....	115,1	91,0	56,6	78,7	96,1	102,8	99,4	64,4	82,1	102,7	96,2	104,4	
Mai .....	125,4	98,0	68,1	79,4	104,6	118,5	107,1	76,0	75,7	112,1	95,0	116,5	
Juni .....	135,8	111,0	81,6	99,9	112,3	130,2	125,0	84,5	93,2	132,7	106,5	138,4	
Juli .....	119,5	97,3	85,3	77,1	103,2	124,3	100,7	119,4	70,1	104,2	93,2	107,0	
August .....	116,2	97,3	93,6	86,7	97,3	127,4	97,6	49,7	78,2	101,5	99,6	101,9	
September .....	113,6	80,6	93,5	69,2	81,7	105,4	97,8	126,4	76,3	99,8	80,0	105,0	
Oktober .....	123,3	97,6	124,5	93,0	92,5	136,1	104,3	102,9	85,4	106,9	104,4	107,5	
November .....	129,6	91,6	83,0	84,1	89,1	127,8	111,7	73,5	93,0	115,3	100,8	119,0	
Index des Volumens <sup>2)</sup>													
1997 MD .....	118,7	112,2	93,9	109,6	113,1	117,3	106,3	109,1	109,2	105,9	113,9	103,8	
1998 MD .....	127,0	119,2	133,3	114,2	120,7	123,9	118,3	124,1	113,9	118,7	127,3	116,5	
Jan./Nov. 1998 MD .....	126,6	119,0	130,0	114,2	121,2	119,2	118,0	124,6	112,0	118,6	127,4	116,3	
Jan./Nov. 1999 MD .....	127,4	105,7	115,0	95,0	109,0	116,5	107,9	92,7	97,1	109,7	112,4	109,0	
1998													
November .....	129,0	109,1	181,5	111,9	107,4	102,4	122,2	125,7	115,3	123,0	120,6	123,7	
Dezember .....	131,9	122,3	170,6	114,2	115,9	175,7	121,5	118,8	135,3	119,8	126,2	118,1	
1999													
Januar .....	111,3	101,4	88,6	102,2	98,2	118,2	93,5	81,9	103,0	92,6	83,5	95,0	
Februar .....	114,0	89,4	83,9	82,4	90,9	101,9	97,5	105,6	102,2	96,7	107,5	93,9	
März .....	127,1	105,4	129,1	95,0	106,6	125,8	106,6	65,2	103,7	110,5	110,3	110,5	
April .....	127,2	105,4	88,4	91,5	114,8	95,8	108,8	89,1	110,8	109,1	115,5	107,5	
Mai .....	135,8	111,2	102,7	93,5	121,3	107,5	114,7	90,4	97,3	117,7	118,2	117,5	
Juni .....	147,8	119,1	123,1	121,9	118,5	116,0	136,0	105,4	117,1	141,1	130,8	143,3	
Juli .....	129,7	112,8	119,1	88,8	121,3	133,5	106,1	126,2	81,2	111,1	121,6	108,4	
August .....	130,0	111,4	123,7	100,8	114,1	125,3	109,3	56,2	91,4	113,2	122,8	110,6	
September .....	118,9	92,2	121,6	78,7	97,1	100,7	101,0	125,9	86,7	102,1	95,7	103,8	
Oktober .....	132,2	114,7	164,3	107,4	113,9	134,5	110,6	97,4	94,0	113,1	124,1	110,2	
November .....	135,7	102,7	113,1	95,0	103,3	120,0	115,9	75,6	100,2	118,1	116,7	119,8	
Index der Durchschnittswerte <sup>2)</sup>													
1997 MD .....	93,8	91,5	98,5	96,0	88,2	96,5	94,2	96,0	94,0	94,1	87,7	96,0	
1998 MD .....	92,7	90,6	77,2	90,1	89,4	100,0	93,1	77,9	83,6	94,7	85,4	97,4	
Jan./Nov. 1998 MD .....	92,9	90,7	79,4	90,3	89,4	100,5	93,4	78,8	85,0	94,9	85,5	97,6	
Jan./Nov. 1999 MD .....	92,3	88,4	69,7	86,4	86,8	103,3	93,1	85,4	80,5	94,7	81,8	98,2	
1998													
November .....	89,3	89,7	60,2	86,9	89,6	105,8	89,3	69,5	75,2	91,6	83,6	93,7	
Dezember .....	89,8	89,5	58,5	88,3	89,4	95,9	90,0	67,6	71,2	93,4	84,4	96,0	
1999													
Januar .....	90,7	93,7	62,8	89,6	93,4	107,8	90,7	67,9	72,1	94,0	83,2	96,5	
Februar .....	93,5	89,8	65,1	83,6	91,0	100,5	94,7	66,0	71,8	98,7	82,9	103,4	
März .....	93,9	89,9	64,3	86,9	89,0	104,0	95,2	77,4	69,3	98,7	82,0	103,0	
April .....	90,5	86,4	64,1	86,0	83,7	107,3	91,4	72,2	74,1	94,1	83,3	97,1	
Mai .....	92,4	88,1	66,3	84,9	86,3	110,2	93,3	84,1	77,8	95,2	80,4	99,1	
Juni .....	91,9	93,2	66,3	81,9	94,8	112,2	91,9	80,1	79,6	94,0	81,4	96,6	
Juli .....	92,2	86,3	71,6	86,8	85,1	93,1	93,1	94,6	86,3	93,8	76,7	98,8	
August .....	89,4	87,3	75,6	86,0	85,3	101,7	89,3	88,4	85,5	89,7	81,1	92,2	
September .....	95,6	87,4	76,9	87,9	84,1	104,6	96,9	100,4	88,1	97,7	83,6	101,1	
Oktober .....	93,2	85,1	75,8	86,6	81,2	101,2	94,4	105,6	90,9	94,5	84,1	97,5	
November .....	95,5	89,2	73,4	88,5	86,3	106,5	96,4	97,2	92,8	96,8	86,4	99,4	

\*) Ursprungsländer (ohne Schweden, Finnland und Österreich).

1) Rückwaren und Ersatzlieferungen sind nicht in den einzelnen Warengruppen, sondern nur in der Gesamteinfuhr enthalten. - Siehe S. 5, Abschnitt 2.5. - 2) Siehe S. 5, Abschnitt 2.9.

**Spezialhandel**  
**2.4 Index der tatsächlichen Werte, des Volumens und der Durchschnittswerte nach Warengruppen**  
**der Ernährungswirtschaft und der Gewerblichen Wirtschaft; Austauschverhältnis**  
**1991 = 100**  
**2.4.2 EU-Länder \*)**

Jahr Monat	Ausfuhr												Aus- tausch- verhält- nis <sup>2)</sup>
	Inge- samt <sup>1)</sup>	Ernährungswirtschaft					Gewerbliche Wirtschaft						
		zu- sammen	Lebende Tiere	Nahrungsmittel		Genuß- mittel	zu- sammen	Roh- stoffe	Halb- waren	Fertigwaren			
				tieri- schen	Pflanz- lichen Ursprungs					zu- sammen	Vor- erzeugnisse	End- erzeugnisse	
Index der tatsächlichen Werte													
1997 MD .....	116,1	110,1	70,8	104,0	118,1	115,0	111,6	85,5	125,6	111,1	112,1	110,8	.
1998 MD .....	126,8	121,2	86,5	114,4	131,0	121,3	124,8	80,7	124,4	125,5	117,3	127,4	.
Jan./Nov. 1998 MD .....	127,6	121,6	x	x	x	x	125,6	81,3	126,8	127,7	119,6	127,7	.
Jan./Nov. 1999 MD .....	131,7	108,7	x	x	x	x	124,0	68,7	110,9	125,7	110,6	129,1	.
1998													
November .....	131,9	112,8	x	x	x	x	130,1	88,2	127,7	130,9	112,0	135,3	.
Dezember .....	118,7	116,4	x	x	x	x	116,2	73,8	98,2	118,0	91,7	124,1	.
1999													
Januar .....	116,3	101,9	x	x	x	x	109,9	50,5	87,4	112,2	94,9	116,2	.
Februar .....	127,7	97,8	x	x	x	x	121,3	69,0	108,7	122,9	117,7	124,1	.
März .....	131,6	92,8	x	x	x	x	128,1	66,1	102,1	128,5	102,0	134,6	.
April .....	131,4	112,9	x	x	x	x	124,2	70,8	108,5	126,1	107,1	130,4	.
Mai .....	127,6	103,6	x	x	x	x	119,7	73,3	105,7	121,3	110,8	123,8	.
Juni .....	141,2	112,7	x	x	x	x	132,8	75,5	115,0	134,8	117,7	138,7	.
Juli .....	132,1	118,9	x	x	x	x	123,2	70,4	115,0	124,6	114,4	126,9	.
August .....	119,7	110,2	x	x	x	x	111,3	64,7	109,1	112,1	100,5	114,8	.
September .....	132,0	103,8	x	x	x	x	124,1	58,6	107,6	126,1	108,6	130,2	.
Oktober .....	136,3	118,8	x	x	x	x	127,0	73,2	131,6	127,6	114,4	130,6	.
November .....	154,3	122,2	x	x	x	x	144,0	84,2	129,4	145,9	128,8	149,8	.
Index des Volumens <sup>3)</sup>													
1997 MD .....	122,0	119,5	64,3	110,1	137,7	107,4	116,8	92,4	143,9	115,4	124,6	113,3	102,8
1998 MD .....	132,8	131,3	78,6	121,6	151,5	113,1	130,3	87,9	145,0	130,0	130,7	129,8	104,6
Jan./Nov. 1998 MD .....	133,5	131,3	x	x	x	x	131,0	88,4	146,9	130,6	133,1	130,1	105,5
Jan./Nov. 1999 MD .....	141,8	120,6	x	x	x	x	133,1	75,0	151,4	132,8	131,1	133,2	111,3
1998													
November .....	139,5	124,2	x	x	x	x	137,2	92,4	155,9	136,7	126,2	139,1	108,1
Dezember .....	125,4	131,4	x	x	x	x	122,1	82,4	124,4	122,5	104,7	126,6	95,1
1999													
Januar .....	123,8	111,7	x	x	x	x	116,5	57,8	109,5	117,9	110,7	119,5	111,2
Februar .....	137,3	108,7	x	x	x	x	130,2	73,9	162,1	129,0	142,3	125,9	120,4
März .....	139,2	101,8	x	x	x	x	133,0	71,5	131,7	134,0	120,4	137,2	109,5
April .....	142,1	124,9	x	x	x	x	133,9	80,7	135,8	134,6	127,8	136,2	111,7
Mai .....	137,8	115,4	x	x	x	x	128,9	78,4	156,2	127,9	132,5	126,8	101,5
Juni .....	154,3	122,4	x	x	x	x	145,3	81,8	175,2	144,4	139,1	145,6	110,2
Juli .....	144,3	133,0	x	x	x	x	134,6	79,5	185,4	132,2	136,2	131,3	111,3
August .....	128,0	121,9	x	x	x	x	118,7	67,7	133,4	118,6	121,7	117,8	98,5
September .....	142,0	115,7	x	x	x	x	132,8	66,2	158,8	132,1	127,8	133,1	119,4
Oktober .....	148,3	134,8	x	x	x	x	137,9	77,5	163,1	137,2	135,9	137,5	112,2
November .....	163,0	135,9	x	x	x	x	152,5	90,0	154,3	153,3	147,7	154,6	120,1
Index der Durchschnittswerte <sup>3)</sup>													
1997 MD .....	95,2	92,1	110,0	94,5	85,8	107,1	95,6	92,5	87,3	96,3	90,0	97,8	101,5
1998 MD .....	95,5	92,3	110,0	94,0	86,5	107,2	95,8	91,7	85,8	96,5	89,7	98,1	103,0
Jan./Nov. 1998 MD .....	95,6	92,6	x	x	x	x	95,8	91,9	86,3	96,1	89,9	98,1	102,9
Jan./Nov. 1999 MD .....	92,9	90,2	x	x	x	x	93,1	91,7	73,3	94,6	84,4	96,9	100,7
1998													
November .....	94,5	90,8	x	x	x	x	94,9	95,4	81,9	95,8	88,8	97,3	105,8
Dezember .....	94,7	88,6	x	x	x	x	95,2	89,6	78,9	96,3	87,6	98,0	105,5
1999													
Januar .....	94,0	91,3	x	x	x	x	94,3	87,3	79,8	95,2	85,7	97,2	103,6
Februar .....	93,0	89,9	x	x	x	x	93,2	93,3	67,1	95,3	82,7	98,6	99,5
März .....	94,5	91,2	x	x	x	x	94,8	92,4	77,5	95,9	84,7	98,2	100,6
April .....	92,5	90,4	x	x	x	x	92,8	87,6	79,8	93,7	83,8	95,8	102,2
Mai .....	92,6	89,7	x	x	x	x	92,9	93,5	67,7	94,9	83,7	97,6	100,2
Juni .....	91,5	92,1	x	x	x	x	91,4	92,2	65,6	93,4	84,6	95,3	102,6
Juli .....	91,5	89,4	x	x	x	x	91,5	88,6	62,0	94,2	84,0	96,7	99,2
August .....	93,5	90,4	x	x	x	x	93,7	95,6	81,8	94,6	82,6	97,4	104,6
September .....	92,9	89,7	x	x	x	x	93,5	88,5	67,8	95,5	85,0	97,8	97,2
Oktober .....	91,9	88,1	x	x	x	x	92,1	94,5	80,7	93,0	84,2	95,0	98,6
November .....	94,1	89,9	x	x	x	x	94,5	93,6	83,9	95,2	87,2	96,9	98,5

\*) Bestimmungsländer (ohne Schweden, Finnland und Österreich).

1) Rückwaren und Ersatzlieferungen sind nicht in den einzelnen Warengruppen, sondern nur in der Gesamtausfuhr enthalten. - Siehe S. 5, Abschnitt 2.5. - 2) Index der Ausfuhr in % des Index der Einfuhr. - 3) Siehe S. 5, Abschnitt 2.9

**Spezialhandel**  
**2.4 Index der tatsächlichen Werte, des Volumens und der Durchschnittswerte nach Warengruppen**  
**der Ernährungswirtschaft und der Gewerblichen Wirtschaft; Austauschverhältnis**  
**1991 = 100**  
**2.4.3 Drittländer \*)**

Jahr Monat	Einfuhr												
	Ins- gesamt <sup>1)</sup>	Ernährungswirtschaft					Gewerbliche Wirtschaft						
		zu- sammen	Lebende Tiere	Nahrungsmittel		Genuß- mittel	zu- sammen	Roh- stoffe	Halb- waren	Fertigwaren			
				tieri- schen Ursprungs	pflanz- lichen					zu- sammen	Vor- erzeugnisse	End- erzeugnisse	
Index der tatsächlichen Werte													
1997 MD .....	129,2	124,7	97,7	130,0	112,1	162,4	127,5	105,9	119,3	131,7	115,2	134,5	
1998 MD .....	140,5	126,4	101,2	142,8	111,7	158,5	139,8	87,1	115,3	150,6	130,2	154,1	
Jan./Nov. 1998 MD .....	140,0	125,1	100,1	139,3	110,7	158,6	139,4	88,1	116,2	149,8	131,2	153,0	
Jan./Nov. 1999 MD .....	146,4	115,9	86,3	127,8	103,8	144,6	145,2	101,6	101,6	157,6	123,3	163,6	
1998													
November .....	138,4	113,7	71,5	147,8	93,6	145,2	138,6	69,6	104,1	153,1	124,4	158,1	
Dezember .....	145,8	140,2	112,9	181,1	122,0	157,2	144,1	75,9	105,5	159,0	119,2	166,0	
1999													
Januar .....	124,9	104,9	83,6	132,4	94,9	109,1	123,2	74,1	94,7	134,1	108,8	138,5	
Februar .....	133,8	105,0	79,9	111,4	98,8	126,1	132,9	69,0	88,4	148,2	116,2	153,7	
März .....	152,3	110,6	112,3	128,8	94,5	144,3	151,8	81,4	98,8	189,3	125,4	177,0	
April .....	144,7	118,7	93,9	121,0	109,3	148,6	143,2	90,0	100,0	156,9	122,3	162,9	
Mai .....	137,8	111,7	84,9	124,6	98,6	142,2	135,6	95,2	95,9	147,1	118,5	152,1	
Juni .....	147,7	124,7	72,8	122,7	121,4	139,7	145,3	84,7	105,5	159,5	128,2	164,9	
Juli .....	148,9	124,2	91,9	122,9	108,8	178,3	147,6	120,8	108,9	157,4	123,5	163,4	
August .....	140,3	107,4	83,3	110,2	96,8	140,7	139,6	116,1	93,9	149,7	115,9	155,6	
September .....	156,0	122,3	86,6	140,6	108,2	157,7	155,2	120,3	101,0	168,1	124,7	175,7	
Oktober .....	157,4	117,8	77,1	136,8	101,7	152,6	156,9	126,5	111,1	167,9	130,9	174,4	
November .....	166,1	127,8	82,8	154,7	112,2	151,9	165,3	139,0	121,3	175,6	142,2	181,4	
Index des Volumens <sup>2)</sup>													
1997 MD .....	132,2	117,0	98,9	153,9	106,8	111,6	131,2	110,3	127,9	134,5	126,9	135,8	
1998 MD .....	146,6	120,8	103,0	167,7	107,8	113,6	146,6	117,9	136,7	151,9	142,0	153,7	
Jan./Nov. 1998 MD .....	145,7	118,8	102,3	163,3	106,5	111,9	145,9	117,5	135,7	151,2	142,7	152,7	
Jan./Nov. 1999 MD .....	156,0	119,3	99,1	161,2	105,3	120,9	154,9	117,5	129,0	163,9	139,6	168,1	
1998													
November .....	150,6	115,6	81,6	173,6	96,2	117,9	151,3	106,9	136,8	159,4	139,8	162,9	
Dezember .....	156,2	142,9	111,3	216,2	122,1	133,0	154,7	123,0	148,1	159,9	135,0	164,3	
1999													
Januar .....	138,5	111,7	109,2	164,8	99,9	92,9	136,8	122,0	126,0	140,4	123,2	143,4	
Februar .....	144,4	107,5	84,1	150,6	94,6	104,4	143,7	109,0	118,5	152,2	132,2	155,7	
März .....	165,3	114,8	116,7	168,0	96,3	118,3	165,1	119,3	132,0	176,3	144,7	181,8	
April .....	155,5	123,2	112,9	164,5	109,8	123,3	154,0	115,3	134,1	162,2	139,3	166,2	
Mai .....	148,3	119,7	104,2	169,0	106,0	112,3	146,0	119,1	126,2	152,6	134,9	155,6	
Juni .....	156,2	126,0	92,2	157,4	120,0	112,9	153,9	105,2	135,3	163,2	147,4	166,0	
Juli .....	159,8	124,5	116,8	145,8	110,2	149,6	159,1	134,8	132,6	166,3	142,7	170,4	
August .....	147,3	110,7	91,4	133,9	100,9	118,6	146,6	114,1	119,4	155,1	129,8	159,5	
September .....	162,4	124,5	95,2	168,4	109,2	128,2	161,8	113,9	121,8	174,3	138,3	180,5	
Oktober .....	165,3	120,6	80,1	167,1	100,9	136,9	164,9	117,1	124,9	177,4	146,3	182,8	
November .....	173,1	129,1	87,4	184,2	110,3	133,0	172,6	122,9	148,3	182,9	156,3	187,5	
Index der Durchschnittswerte <sup>2)</sup>													
1997 MD .....	97,8	106,6	98,8	84,5	105,0	145,5	97,2	96,1	93,3	97,9	90,8	99,1	
1998 MD .....	95,8	104,6	98,2	85,1	103,6	139,5	95,4	73,8	84,3	99,1	91,7	100,3	
Jan./Nov. 1998 MD .....	96,1	105,3	97,9	85,3	104,0	141,8	95,6	75,0	85,6	99,1	92,0	100,2	
Jan./Nov. 1999 MD .....	93,8	97,2	87,1	79,3	98,6	119,6	93,7	86,4	78,8	96,2	88,4	97,3	
1998													
November .....	91,9	98,4	87,5	85,1	97,3	123,2	91,6	65,1	76,1	96,0	89,0	97,1	
Dezember .....	93,3	98,1	101,4	83,8	99,9	118,2	93,1	61,7	71,2	99,4	88,3	101,0	
1999													
Januar .....	90,2	94,0	76,6	80,4	95,0	117,5	90,1	60,7	75,2	95,5	88,3	98,6	
Februar .....	92,7	97,6	95,1	73,9	102,4	120,8	92,4	63,3	74,6	97,3	87,9	98,7	
März .....	92,1	96,3	96,2	76,7	98,2	122,0	92,0	68,2	74,9	96,1	86,6	97,4	
April .....	93,1	96,4	83,2	73,5	99,6	120,5	93,0	78,0	74,6	96,7	87,8	98,0	
Mai .....	92,9	93,3	81,5	73,7	93,1	126,6	92,9	79,9	76,0	96,4	87,8	97,7	
Juni .....	94,6	99,0	78,9	77,9	101,2	123,7	94,4	80,5	78,0	97,7	87,0	99,4	
Juli .....	93,2	99,7	78,7	84,3	98,7	119,2	92,8	89,6	80,7	94,7	86,5	95,8	
August .....	95,2	97,0	91,2	82,3	95,9	118,6	95,3	101,8	78,7	96,6	89,3	97,6	
September .....	96,0	98,3	91,0	83,5	97,2	123,0	95,9	105,7	82,9	96,5	90,2	97,3	
Oktober .....	95,2	97,7	96,3	81,9	100,8	111,4	95,1	108,0	89,0	94,7	89,4	95,4	
November .....	96,0	99,0	94,7	84,0	101,8	114,2	95,8	113,1	81,8	96,0	90,9	96,7	

\*) Ursprungsländer (einschl. Schweden, Finnland, Österreich, Polargebiete, Schiffs- und Luftfahrzeugbedarf und Nicht ermittelte Länder und Gebiete).

1) Rückwaren und Ersatzlieferungen sind nicht in den einzelnen Warengruppen, sondern nur in der Gesamteinfuhr enthalten. - Siehe S. 5, Abschnitt 2.5. - 2) Siehe S. 5, Abschnitt 2.9.

**Spezialhandel**  
**2.4 Index der tatsächlichen Werte, des Volumens und der Durchschnittswerte nach Warengruppen**  
**der Ernährungswirtschaft und der Gewerblichen Wirtschaft; Austauschverhältnis**  
**1991 = 100**  
**2.4.3 Drittländer \*)**

Jahr Monat	Ausfuhr												Aus- tausch- verhält- nis <sup>2)</sup>
	Inge- samt <sup>1)</sup>	Ernährungswirtschaft					Gewerbliche Wirtschaft						
		zu- sammen	Lebende Tiere	Nahrungsmittel		Genuß- mittel	zu- sammen	Roh- stoffe	Halb- waren	Fertigwaren			
				tieri- schen Ursprungs	Pflanz- lichen					zu- sammen	Vor- erzeugnisse	End- erzeugnisse	
Index der tatsächlichen Werte													
1997 MD .....	153,8	150,3	118,3	107,2	165,6	182,8	152,8	112,8	130,3	154,3	144,8	156,2	.
1998 MD .....	163,0	156,0	132,6	103,7	175,3	190,6	162,4	117,1	126,7	164,8	145,2	168,7	.
Jan./Nov. 1998 MD .....	163,4	157,7	x	x	x	x	162,8	118,4	127,4	165,1	146,8	168,7	.
Jan./Nov. 1999 MD .....	165,6	143,5	x	x	x	x	164,2	119,8	129,7	166,4	143,9	170,9	.
1998													
November .....	169,8	149,6	x	x	x	x	169,5	115,7	127,6	172,3	145,1	177,7	.
Dezember .....	158,9	137,4	x	x	x	x	158,8	103,2	119,4	161,4	127,8	168,2	.
1999													
Januar .....	134,0	121,6	x	x	x	x	132,4	93,1	100,2	134,5	116,6	138,1	.
Februar .....	145,8	129,8	x	x	x	x	144,5	112,2	110,6	146,6	124,8	151,0	.
März .....	175,2	137,5	x	x	x	x	174,5	132,0	124,7	177,6	146,8	183,7	.
April .....	162,2	132,6	x	x	x	x	161,3	129,5	124,9	163,6	139,7	168,3	.
Mai .....	152,5	133,8	x	x	x	x	150,9	110,0	111,4	153,4	138,7	156,3	.
Juni .....	173,5	143,9	x	x	x	x	172,2	132,1	143,9	174,1	154,4	178,0	.
Juli .....	183,7	152,3	x	x	x	x	182,7	129,5	139,2	185,5	156,6	191,3	.
August .....	152,9	137,3	x	x	x	x	151,4	104,7	125,2	153,2	133,4	157,2	.
September .....	170,7	165,4	x	x	x	x	168,4	113,1	145,4	170,2	153,5	173,5	.
Oktober .....	178,4	159,3	x	x	x	x	176,5	124,5	154,6	178,2	152,5	183,3	.
November .....	192,7	164,5	x	x	x	x	191,0	137,1	146,6	193,9	166,0	199,4	.
Index des Volumens <sup>3)</sup>													
1997 MD .....	164,5	150,7	79,5	104,8	172,7	174,2	163,7	123,5	153,4	164,6	156,2	166,3	124,4
1998 MD .....	173,3	155,2	84,6	98,3	185,4	172,6	173,1	130,0	156,0	174,4	157,7	177,7	118,2
Jan./Nov. 1998 MD .....	173,9	156,8	x	x	x	x	173,6	130,7	155,3	175,0	159,3	178,2	119,4
Jan./Nov. 1999 MD .....	175,4	149,0	x	x	x	x	173,9	136,7	167,3	174,6	162,7	177,0	112,4
1998													
November .....	183,3	149,5	x	x	x	x	183,5	135,1	165,8	184,9	163,6	189,2	121,7
Dezember .....	166,8	138,4	x	x	x	x	167,0	122,7	163,6	167,6	140,3	173,0	106,8
1999													
Januar .....	143,9	126,7	x	x	x	x	142,3	112,4	149,1	142,3	131,9	144,4	103,9
Februar .....	155,4	137,4	x	x	x	x	154,1	121,9	163,6	153,9	141,4	156,4	107,6
März .....	186,6	145,7	x	x	x	x	185,9	150,6	174,4	186,9	165,9	191,1	112,9
April .....	173,3	138,4	x	x	x	x	172,3	154,3	174,4	172,4	156,3	175,6	111,4
Mai .....	160,8	137,2	x	x	x	x	159,1	119,9	150,7	160,0	157,0	160,6	108,4
Juni .....	182,3	149,5	x	x	x	x	180,9	149,0	177,3	181,4	173,5	183,0	116,7
Juli .....	190,2	156,5	x	x	x	x	189,0	142,6	163,7	190,8	176,3	193,7	119,0
August .....	160,3	141,3	x	x	x	x	158,7	125,4	152,5	159,4	154,3	160,4	108,8
September .....	184,1	176,2	x	x	x	x	181,7	139,1	169,1	182,8	173,8	184,6	113,4
Oktober .....	190,7	162,5	x	x	x	x	188,9	133,0	199,2	189,0	173,0	192,2	115,4
November .....	201,1	167,6	x	x	x	x	199,4	155,4	165,8	201,6	166,2	204,7	116,2
Index der Durchschnittswerte <sup>3)</sup>													
1997 MD .....	93,5	99,8	148,8	102,3	95,9	104,9	93,3	91,3	84,9	93,8	92,7	94,0	95,6
1998 MD .....	94,1	100,5	156,8	105,5	94,5	110,4	93,9	90,1	81,2	94,5	92,1	94,9	98,2
Jan./Nov. 1998 MD .....	94,0	100,6	x	x	x	x	93,7	90,6	82,0	94,3	92,1	94,7	97,8
Jan./Nov. 1999 MD .....	94,4	96,3	x	x	x	x	94,4	87,6	77,5	95,3	88,4	96,6	100,6
1998													
November .....	92,6	100,1	x	x	x	x	92,4	85,6	77,0	93,2	88,7	93,9	100,8
Dezember .....	95,2	99,3	x	x	x	x	95,1	84,1	73,0	96,3	91,1	97,2	102,0
1999													
Januar .....	93,1	95,9	x	x	x	x	94,5	82,8	67,2	94,5	88,3	95,6	103,2
Februar .....	93,8	94,5	x	x	x	x	93,8	82,1	67,6	95,3	88,2	96,5	101,2
März .....	93,9	94,4	x	x	x	x	93,9	87,7	71,5	95,0	88,5	96,1	102,0
April .....	93,6	95,8	x	x	x	x	93,6	83,9	71,6	94,9	89,4	95,8	100,5
Mai .....	94,8	97,5	x	x	x	x	94,8	91,7	73,9	95,9	88,3	97,4	102,0
Juni .....	95,2	96,2	x	x	x	x	95,2	88,7	81,2	96,0	89,0	97,3	100,6
Juli .....	96,6	97,3	x	x	x	x	96,7	90,8	85,0	97,2	88,9	98,7	103,6
August .....	95,4	97,2	x	x	x	x	95,3	83,5	82,1	96,1	86,4	96,0	100,2
September .....	92,7	93,9	x	x	x	x	92,7	81,3	66,0	93,1	86,3	94,0	96,6
Oktober .....	93,5	98,0	x	x	x	x	93,4	93,6	77,6	94,3	88,2	95,4	98,2
November .....	95,8	98,1	x	x	x	x	95,8	88,2	88,4	96,2	89,1	97,4	99,8

\*) Bestimmungsländer (einschl. Schweden, Finnland, Österreich, Polargebiete, Schiffs- und Luftfahrzeugbedarf und Nicht ermittelte Länder und Gebiete).

1) Rückwaren und Ersatzlieferungen sind nicht in den einzelnen Warengruppen, sondern nur in der Gesamtausfuhr enthalten. - Siehe S. 5, Abschnitt 2.5. - 2) Index der Ausfuhr in % des Index der Einfuhr. - 3) Siehe S. 5, Abschnitt 2.9

**Spezialhandel**  
**3. Index der tatsächlichen Werte, des Volumens und der**  
**Durchschnittswerte nach Teilen des SITC-Rev. 3 \*)**  
**Einfuhr nach Ländergruppen**  
**1991 = 100**

**3.1 Insgesamt**

Jahr Monat	SITC-Teil										
	Ins- gesamt	0 Nahrungs- mittel und lebende Tiere	1 Getränke und Tabak	2 Rohstoffe (ausgen. Nahrungsm. u. mineral. Brennstoffe)	3 Mineral. Brennstoffe, Schmier- mittel usw.	4 Tierische und pflanz- liche Öle, Fette und Wachse	5 Chemische Erzeug- nisse a.n.g.	6 Bearbeitete Waren vor- nach Be- schaffenheit gegliedert	7 Maschinen- bau-u.elek- trotechn. Erz. u. Fahrzeuge	8 Verschie- dene Fertigwaren	9 Waren und -verkehrs- vorgänge, a.n. erfaßt
<b>Index der tatsächlichen Werte</b>											
1997 MD <sup>1)</sup>	119,9	109,7	113,9	108,9	108,2	142,5	126,1	107,5	118,1	108,6	x
1998 MD <sup>1)</sup>	128,6	111,9	127,4	112,0	86,5	153,5	147,3	117,9	137,4	115,3	x
Jan./Nov. 1998 MD	128,4	111,8	123,6	112,6	86,6	153,4	148,4	118,5	136,5	114,9	x
Jan./Nov. 1999 MD	131,4	97,6	130,8	98,0	87,5	133,7	140,9	108,6	142,2	110,9	x
1998 <sup>1)</sup>											
November	126,3	102,3	115,2	94,8	76,6	152,5	130,4	113,2	146,6	113,3	x
Dezember	131,6	113,4	168,7	105,5	85,1	153,9	135,4	110,9	147,6	119,9	x
1999 <sup>1)</sup>											
Januar	112,5	94,3	123,9	91,6	72,5	94,0	104,4	91,9	120,3	101,4	x
Februar	119,6	86,8	110,8	83,3	67,2	134,9	143,9	100,9	126,2	105,6	x
März	135,2	96,8	138,3	93,0	69,1	116,8	158,8	108,5	153,7	114,3	x
April	129,3	96,3	110,6	100,5	80,8	134,9	133,4	109,0	143,5	105,3	x
Mai	131,3	99,9	130,3	94,8	82,4	108,9	140,7	107,9	146,0	99,7	x
Juni	135,8	105,5	132,2	114,1	75,2	151,2	137,6	112,1	149,9	108,6	x
Juli	133,6	102,6	143,9	110,9	93,5	142,4	151,0	109,2	137,4	114,5	x
August	127,7	99,7	133,6	91,2	88,8	143,7	159,6	99,3	127,8	113,8	x
September	134,0	92,0	125,1	95,9	100,7	127,1	130,0	104,7	147,6	120,4	x
Oktober	139,7	99,6	148,7	95,5	113,1	155,5	139,7	113,5	150,9	115,7	x
November	147,1	100,5	141,0	107,1	119,8	160,8	150,4	117,6	160,8	121,1	x
<b>Index des Volumens</b>											
1997 MD <sup>1)</sup>	125,2	113,9	114,6	119,5	114,2	110,3	134,6	117,3	117,4	116,8	x
1998 MD <sup>1)</sup>	136,4	118,4	123,9	130,3	119,6	116,0	152,4	127,6	136,9	123,1	x
Jan./Nov. 1998 MD	135,8	117,8	119,9	129,8	117,4	116,0	152,7	127,9	136,0	122,8	x
Jan./Nov. 1999 MD	141,2	108,4	122,1	120,7	109,7	108,8	153,9	119,4	142,4	120,8	x
1998 <sup>1)</sup>											
November	139,4	113,3	106,3	117,0	121,2	120,1	145,5	125,3	150,6	125,9	x
Dezember	143,6	124,4	167,9	135,9	143,6	115,8	148,9	124,0	146,9	125,8	x
1999 <sup>1)</sup>											
Januar	124,3	103,0	114,3	109,8	122,6	77,6	110,4	102,5	124,2	108,3	x
Februar	128,6	96,5	105,3	101,2	113,3	105,0	134,8	116,1	125,8	110,7	x
März	145,5	105,9	127,7	114,8	112,9	98,5	143,5	121,5	155,1	126,9	x
April	140,8	107,6	101,2	128,6	117,8	100,6	154,9	122,8	141,6	113,9	x
Mai	141,8	112,7	113,3	120,6	111,2	90,4	138,0	122,9	144,9	117,4	x
Juni	147,8	115,6	121,4	141,0	98,9	116,9	161,8	126,5	147,5	128,0	x
Juli	144,1	113,8	148,4	133,6	107,8	111,3	178,2	123,2	138,3	122,6	x
August	138,3	110,9	129,0	112,0	96,3	126,6	212,9	110,8	126,0	121,1	x
September	139,8	103,5	113,8	116,3	100,7	104,9	142,4	114,2	146,4	127,3	x
Oktober	148,1	112,7	142,3	113,9	110,4	130,5	157,9	125,8	153,6	124,4	x
November	153,6	110,5	125,9	136,0	114,4	133,8	158,4	127,3	163,0	128,7	x
<b>Index der Durchschnittswerte</b>											
1997 MD <sup>1)</sup>	95,8	96,3	99,5	91,1	94,8	129,2	93,7	91,6	100,6	93,0	x
1998 MD <sup>1)</sup>	94,3	94,5	102,8	86,0	72,3	132,3	96,7	92,4	100,4	93,7	x
Jan./Nov. 1998 MD	94,5	94,9	103,1	86,8	73,8	132,3	97,2	92,7	100,4	93,6	x
Jan./Nov. 1999 MD	93,1	90,0	107,1	81,2	79,8	122,9	91,5	89,3	99,8	91,8	x
1998 <sup>1)</sup>											
November	90,6	90,3	108,4	81,0	63,2	127,0	89,6	90,4	97,4	90,0	x
Dezember	91,6	91,2	100,5	77,7	59,3	132,9	90,9	89,4	100,5	95,3	x
1999 <sup>1)</sup>											
Januar	90,5	91,5	108,4	83,4	59,1	121,0	94,5	89,7	96,8	93,6	x
Februar	93,0	90,0	105,2	82,3	59,3	128,4	106,8	86,9	100,3	95,4	x
März	92,9	91,4	108,3	81,1	61,3	118,6	110,7	87,7	99,1	90,1	x
April	91,9	89,5	109,3	78,1	68,6	134,0	86,2	88,7	101,3	92,4	x
Mai	92,6	88,6	115,0	78,7	74,1	120,5	102,0	87,9	100,7	85,0	x
Juni	91,9	91,3	108,9	80,9	76,0	129,3	85,0	88,7	101,6	84,8	x
Juli	92,7	90,1	97,0	83,0	86,8	127,9	84,7	88,7	99,4	93,4	x
August	92,4	89,9	103,6	81,4	92,3	113,5	75,0	89,6	101,4	93,9	x
September	95,9	88,9	110,0	82,4	100,0	121,2	91,3	91,7	100,8	94,6	x
Oktober	94,3	88,3	104,5	83,9	102,5	119,1	88,5	90,2	98,2	93,0	x
November	95,8	90,9	112,0	78,8	104,7	120,2	95,0	92,4	98,6	94,1	x

\*) Internationales Warenverzeichnis für den Außenhandel. -

1) Einschl. nicht aufgliederbares Intrahandelsergebnis. - Einschl. Zuschätzung für Befreiungen.

**Spezialhandel**  
**3. Index der tatsächlichen Werte, des Volumens und der**  
**Durchschnittswerte nach Teilen des SITC-Rev. 3 \*)**  
**Ausfuhr nach Ländergruppen**  
**1991 = 100**

**3.1 Insgesamt**

Jahr Monat	SITC-Teil										
	In- gesamt	0 Nahrungs- mittel und lebende Tiere	1 Getränke und Tabak	2 Rohstoffe (ausgen. Nahrungsm. u. mineral. Brennstoffe)	3 Mineral. Brennstoffe, Schmier- mittel usw.	4 Tierische und pflanz- liche Öle, Fette und Wachse	5 Chemische Erzeug- nisse a.n.g.	6 Bearbeitete Waren vor- nach Be- schaffenheit gegliedert	7 Maschinen- bau-u. elek- tr. u. Fahrzeuge	8 Verschie- dene Fertigwaren	9 Waren und -verkehrs- vorgänge, a.n. erfasst
<b>Index der tatsächlichen Werte</b>											
1997 MD <sup>1)</sup>	133,5	121,3	129,9	125,4	125,2	149,0	139,7	121,4	136,8	117,4	x
1998 MD <sup>1)</sup>	143,5	129,8	139,1	122,6	119,0	182,3	147,0	129,2	152,2	128,0	x
Jan./Nov. 1998 MD	144,0	130,5	139,8	124,5	120,1	185,0	148,3	130,8	152,2	128,7	x
Jan./Nov. 1999 MD	147,3	113,8	151,1	113,0	118,4	158,8	150,0	121,4	154,7	129,1	x
<b>1998 <sup>1)</sup></b>											
November	149,3	121,3	136,0	116,6	126,3	190,6	142,0	129,8	164,3	130,9	x
Dezember	137,2	122,0	130,8	101,1	106,2	152,8	133,5	111,8	152,2	121,2	x
<b>1999 <sup>1)</sup></b>											
Januar	124,4	104,6	104,5	96,4	88,1	201,0	125,4	101,7	131,8	108,8	x
Februar	136,0	102,2	131,7	105,9	104,0	115,0	150,9	109,1	139,9	118,9	x
März	151,6	102,5	127,0	116,4	97,9	116,9	149,4	120,3	165,5	132,3	x
April	145,6	114,1	134,6	111,3	114,6	180,0	141,7	123,5	155,0	127,1	x
Mai	139,0	110,0	134,7	104,1	100,3	160,0	146,7	116,2	145,6	114,6	x
Juni	156,0	115,9	172,4	116,2	129,6	150,7	157,0	130,6	162,9	133,5	x
Juli	155,8	119,5	189,7	123,1	119,4	185,5	158,7	128,2	164,4	134,2	x
August	135,0	111,7	148,5	112,9	119,9	144,3	145,5	110,5	136,6	126,0	x
September	149,7	114,8	171,3	104,4	159,2	131,3	148,6	122,9	156,7	138,3	x
Oktober	155,6	128,0	159,4	115,4	152,8	175,8	155,9	131,3	161,0	137,5	x
November	171,5	128,0	188,4	137,0	117,1	186,5	170,5	141,0	182,3	148,5	x
<b>Index des Volumens</b>											
1997 MD <sup>1)</sup>	141,5	129,2	131,6	133,2	154,6	129,3	146,0	130,8	144,3	124,0	x
1998 MD <sup>1)</sup>	151,4	139,5	134,4	133,0	160,6	138,8	151,3	138,0	160,0	135,4	x
Jan./Nov. 1998 MD	152,0	139,8	134,8	134,4	160,6	140,9	152,9	139,6	159,9	136,6	x
Jan./Nov. 1999 MD	157,2	126,1	149,1	129,0	166,5	137,8	162,4	133,6	161,5	136,8	x
<b>1998 <sup>1)</sup></b>											
November	159,6	133,3	131,0	128,4	185,8	142,8	148,3	139,4	175,9	136,6	x
Dezember	144,4	136,4	129,9	118,2	160,7	116,4	133,2	120,1	160,3	122,2	x
<b>1999 <sup>1)</sup></b>											
Januar	133,0	118,0	98,0	110,4	147,9	155,6	133,1	111,0	138,7	115,0	x
Februar	145,6	116,6	128,9	115,6	198,5	91,1	165,2	120,4	146,5	120,5	x
März	161,0	113,7	122,2	136,4	162,2	94,3	159,8	130,5	173,3	136,2	x
April	156,4	127,4	131,3	131,5	181,7	136,4	148,6	136,0	164,7	134,0	x
Mai	148,4	121,8	135,5	119,3	153,9	135,0	163,9	127,8	150,3	120,9	x
Juni	167,2	127,3	167,0	131,3	182,1	134,9	174,3	143,3	170,5	143,5	x
Juli	165,3	132,5	192,2	138,7	147,0	166,9	176,4	141,0	169,5	142,1	x
August	142,8	122,8	139,6	126,2	147,0	132,1	153,1	122,5	141,0	136,4	x
September	161,3	125,9	165,8	127,4	184,3	135,3	171,0	136,1	162,9	149,4	x
Oktober	167,8	141,6	165,1	133,1	191,6	157,7	165,9	145,6	170,6	150,5	x
November	180,5	139,3	194,1	149,0	135,5	176,1	175,6	155,8	188,9	156,8	x
<b>Index der Durchschnittswerte</b>											
1997 MD <sup>1)</sup>	94,3	93,9	96,8	94,1	80,9	115,2	95,7	92,8	94,8	94,6	x
1998 MD <sup>1)</sup>	94,8	93,0	103,5	92,2	74,1	131,3	97,2	93,6	95,2	94,6	x
Jan./Nov. 1998 MD	94,7	93,3	103,7	92,7	74,8	131,3	96,9	93,7	95,2	94,2	x
Jan./Nov. 1999 MD	93,7	90,2	101,4	87,6	71,1	115,3	92,4	90,8	95,8	94,3	x
<b>1998 <sup>1)</sup></b>											
November	93,5	91,0	103,9	90,8	68,0	133,5	95,7	93,1	93,4	95,8	x
Dezember	95,0	89,4	100,7	85,6	66,1	131,3	100,3	93,1	94,9	99,2	x
<b>1999 <sup>1)</sup></b>											
Januar	93,5	88,6	106,6	87,3	59,5	129,2	94,2	91,7	95,1	94,6	x
Februar	93,4	87,6	102,2	91,7	52,4	126,2	91,4	90,6	95,5	98,7	x
März	94,2	90,1	104,0	85,3	60,4	123,9	93,5	92,2	95,5	97,1	x
April	93,1	89,5	102,6	84,6	63,1	132,0	95,4	90,8	94,1	94,8	x
Mai	93,7	90,3	99,4	87,3	65,2	118,5	89,5	90,9	96,9	94,7	x
Juni	93,3	91,1	103,2	88,5	71,1	111,7	90,1	91,2	95,5	93,0	x
Juli	94,2	90,2	98,7	88,8	81,3	111,1	90,0	91,0	97,0	94,5	x
August	94,5	91,0	106,4	89,4	81,6	109,2	95,0	90,3	96,9	92,4	x
September	92,8	91,1	103,3	81,9	86,4	97,0	87,0	90,3	98,2	92,5	x
Oktober	92,7	90,4	96,6	86,7	79,8	111,5	94,0	90,1	94,4	91,4	x
November	95,0	91,9	97,1	92,0	86,4	105,9	97,1	90,5	96,5	94,7	x

Fußnoten siehe S. 26.

**Spezialhandel**  
**3. Index der tatsächlichen Werte, des Volumens und der**  
**Durchschnittswerte nach Teilen des SITC-Rev. 3 \*)**  
**Einfuhr nach Ländergruppen**  
**1991 = 100**

**3.2 EU - Länder \*\*)**

Jahr Monat	SITC-Teil										
	Ins- gesamt	0 Nahrungs- mittel und lebende Tiere	1 Getränke und Tabak	2 Rohstoffe (ausgen. Nahrungsm. u. mineral. Brennstoffe)	3 Mineral. Brennstoffe, Schmier- mittel usw.	4 Tierische und pflanz- liche Öle, Fette und Wachse	5 Chemische Erzeug- nisse a.n.g.	6 Bearbeitete Waren vor- nach Be- schaffenheit gegliedert	7 Maschinen- bau-u.elek- trotechn. Erz. u. Fahrzeuge	8 Verschie- dene Fertigwaren	9 Waren und -verkehrs- vorgänge, a.n. erfaßt
<b>Index der tatsächlichen Werte</b>											
1997 MD .....	111,4	102,9	107,9	96,5	102,2	123,7	117,6	96,3	101,1	87,2	x
1998 MD .....	117,7	106,3	118,6	103,4	82,6	141,9	141,9	104,2	114,4	93,8	x
Jan./Nov. 1998 MD .....	117,6	106,5	114,8	104,9	81,8	142,9	143,1	104,5	114,2	93,4	x
Jan./Nov. 1999 MD .....	117,7	90,7	117,9	84,1	68,6	120,4	134,7	87,7	110,1	80,2	X
<b>1998</b>											
November .....	115,2	96,5	103,2	87,6	78,0	150,2	124,5	97,8	123,6	89,1	x
Dezember .....	118,5	104,0	162,6	87,2	91,8	130,1	128,9	100,5	116,0	96,2	x
<b>1999</b>											
Januar .....	100,9	91,4	123,3	79,8	64,7	98,5	86,7	74,0	96,2	77,2	x
Februar .....	106,6	80,3	96,7	65,0	66,2	107,6	141,4	84,8	92,3	78,3	x
März .....	119,3	92,3	125,7	80,0	51,7	123,2	151,3	84,3	116,6	81,7	x
April .....	115,1	86,5	99,2	92,2	66,8	108,9	125,7	91,6	107,9	82,2	x
Mai .....	125,4	94,9	119,3	86,1	64,6	119,1	142,4	92,3	124,0	77,8	x
Juni .....	124,9	100,6	116,2	96,6	70,0	140,3	124,6	91,8	122,2	78,9	x
Juli .....	119,5	92,7	123,0	95,0	69,3	122,0	157,3	89,3	103,6	78,0	x
August .....	116,2	96,6	129,6	75,2	55,5	130,5	167,4	84,2	97,7	79,1	x
September .....	113,6	79,6	104,5	70,7	81,1	109,5	121,0	79,0	110,8	77,7	x
Oktober .....	123,3	91,3	135,1	96,4	80,9	126,3	128,1	97,3	113,3	82,3	x
November .....	129,6	89,3	121,8	85,7	85,6	138,2	136,2	96,3	126,2	88,4	x
<b>Index des Volumens</b>											
1997 MD .....	118,7	111,9	113,1	108,9	106,9	116,8	130,2	106,8	102,9	95,6	x
1998 MD .....	127,0	117,5	120,5	120,0	110,9	127,8	149,5	114,5	119,0	99,7	x
Jan./Nov. 1998 MD .....	126,6	117,6	116,1	121,3	107,3	128,7	149,5	114,6	118,8	99,6	x
Jan./Nov. 1999 MD .....	127,4	104,0	114,0	104,5	87,6	121,4	151,5	99,8	110,3	87,2	x
<b>1998</b>											
November .....	129,0	112,6	97,3	103,3	120,1	140,9	141,7	109,5	131,3	100,6	x
Dezember .....	131,9	116,6	169,3	105,9	150,2	117,6	149,5	112,9	121,1	100,8	x
<b>1999</b>											
Januar .....	111,3	100,6	114,6	87,8	106,6	98,1	94,8	83,7	100,3	81,3	x
Februar .....	114,0	91,9	97,1	79,0	107,6	102,3	126,7	99,8	93,0	79,3	x
März .....	127,1	101,9	119,9	106,0	88,5	127,5	131,2	97,2	118,5	89,7	x
April .....	127,2	101,9	92,0	127,8	100,7	106,4	155,0	104,5	107,6	84,0	x
Mai .....	135,8	108,7	107,5	111,9	85,1	114,3	134,6	107,1	123,4	104,0	x
Juni .....	140,0	113,4	114,4	121,0	89,6	134,6	158,4	104,0	122,8	107,7	x
Juli .....	129,7	108,5	133,0	111,6	76,6	119,1	189,9	101,9	102,8	79,9	x
August .....	130,0	112,0	129,0	93,8	61,4	134,6	242,8	95,5	95,6	79,8	x
September .....	118,8	94,6	100,7	84,3	81,9	111,4	134,4	88,8	108,8	76,9	x
Oktober .....	132,2	108,2	132,9	121,5	79,3	140,0	151,5	110,5	113,3	85,2	x
November .....	135,7	102,2	113,3	105,2	86,4	147,1	146,7	105,5	127,0	90,9	x
<b>Index der Durchschnittswerte</b>											
1997 MD .....	93,8	91,9	95,4	88,6	95,6	105,8	90,3	90,2	96,2	91,2	x
1998 MD .....	92,7	90,4	96,6	86,2	74,5	111,0	95,0	91,0	96,1	94,1	x
Jan./Nov. 1998 MD .....	92,9	90,6	96,9	86,5	76,2	111,0	95,8	91,2	96,1	93,7	x
Jan./Nov. 1999 MD .....	92,3	87,2	103,4	80,4	78,5	99,2	89,0	87,9	99,8	92,0	x
<b>1998</b>											
November .....	89,3	87,5	106,0	84,8	64,9	108,6	87,8	89,3	94,1	88,6	x
Dezember .....	89,8	89,2	96,0	82,3	61,1	110,7	86,2	89,0	95,9	97,5	x
<b>1999</b>											
Januar .....	90,7	90,9	107,6	90,9	60,7	100,4	91,5	88,4	95,8	95,0	x
Februar .....	93,5	87,4	101,7	82,3	61,6	105,2	111,6	84,9	99,3	98,8	x
März .....	93,9	90,6	104,9	75,5	58,4	96,7	115,3	86,7	98,4	91,1	x
April .....	90,5	86,9	107,9	72,2	66,3	102,3	81,1	87,6	100,4	97,9	x
Mai .....	92,4	87,3	111,1	76,9	75,8	104,2	105,8	86,2	100,5	74,8	x
Juni .....	89,2	88,7	101,6	81,5	78,1	104,2	78,7	86,3	99,5	73,2	x
Juli .....	92,2	85,4	92,4	85,2	90,5	102,5	82,9	87,6	100,7	97,6	x
August .....	89,4	86,2	100,5	80,2	90,3	97,0	68,9	88,2	102,2	99,1	x
September .....	95,6	84,2	103,8	83,9	99,1	96,3	90,1	88,9	101,8	101,0	x
Oktober .....	93,2	84,4	101,7	79,3	102,1	90,2	84,5	88,0	99,9	96,6	x
November .....	95,5	87,4	107,6	81,4	98,1	93,9	92,8	92,1	99,4	97,3	x

\*) Internationales Warenverzeichnis für den Außenhandel. -

\*\*) Ursprungs- bzw. Bestimmungsländer (ohne Schweden, Finnland, und Österreich)

**Spezialhandel**  
**3. Index der tatsächlichen Werte, des Volumens und der**  
**Durchschnittswerte nach Teilen des SITC-Rev. 3 \*)**  
**Ausfuhr nach Ländergruppen**  
**1991 = 100**

**3.2 EU - Länder \*\*)**

Jahr Monat	SITC-Teil										
	Ins- gesamt	0 Nahrungs- mittel und lebende Tiere	1 Getränke und Tabak	2 Rohstoffe (ausgen. Nahrungsm. u. mineral. Brennstoffe)	3 Mineral. Brennstoffe, Schmier- mittel usw.	4 Tierische und pflanz- liche Öle, Fette und Wachse	5 Chemische Erzeug- nisse a.n.g.	6 Bearbeitete Waren vor- nach Be- schaffenheit gegliedert	7 Maschinen- bau-u. elek- trotechn. Erz. u. Fahrzeuge	8 Verschie- dene Fertigwaren	9 Waren und -verkehrs- vorgänge, a.n. erfaßt
<b>Index der tatsächlichen Werte</b>											
1997 MD .....	116,1	110,8	109,5	115,6	133,1	133,5	123,2	103,3	114,8	97,8	x
1998 MD .....	126,8	122,2	116,4	110,2	126,3	160,8	131,6	112,1	132,6	110,1	x
Jan./Nov. 1998 MD .....	127,6	122,6	116,6	111,9	129,2	163,4	133,7	113,8	132,6	111,0	x
Jan./Nov. 1999 MD .....	131,7	104,9	137,3	92,9	115,2	148,5	130,2	101,5	136,5	109,6	x
<b>1998</b>											
November .....	131,9	114,5	105,2	107,1	136,8	156,0	135,1	107,7	144,2	107,4	x
Dezember .....	118,7	118,0	114,6	91,5	94,1	132,9	108,5	93,1	132,9	100,3	x
<b>1999</b>											
Januar .....	116,3	100,0	87,7	85,8	84,5	188,7	109,6	88,5	123,3	99,1	x
Februar .....	127,7	94,0	113,9	93,2	107,0	105,2	149,1	94,8	130,6	104,9	x
März .....	131,6	92,3	100,0	91,8	94,8	104,3	127,9	94,4	145,4	106,4	x
April .....	131,4	109,3	123,7	88,7	112,6	195,2	116,6	106,1	139,1	109,5	x
Mai .....	127,6	102,3	123,2	88,9	95,7	148,8	130,2	100,2	131,3	100,0	x
Juni .....	141,2	108,0	158,2	90,0	128,8	138,4	136,5	108,9	149,0	108,2	x
Juli .....	132,1	109,7	196,1	99,8	102,8	156,1	135,3	103,4	132,4	107,9	x
August .....	119,7	108,8	125,1	92,0	116,8	143,5	121,8	94,0	116,7	110,8	x
September .....	132,0	99,0	155,7	74,4	174,5	99,1	127,6	95,4	138,7	113,8	x
Oktober .....	136,3	116,7	136,7	91,3	151,1	185,5	131,1	111,0	136,2	115,8	x
November .....	153,4	113,9	189,7	126,0	99,1	168,2	146,0	119,8	158,8	129,5	x
<b>Index des Volumens</b>											
1997 MD .....	122,0	122,3	110,3	122,6	169,2	110,3	135,2	111,3	116,2	103,6	x
1998 MD .....	132,8	135,7	117,2	118,8	175,0	115,8	142,1	120,1	134,5	116,4	x
Jan./Nov. 1998 MD .....	133,5	135,7	116,9	119,7	177,9	117,6	144,2	121,8	134,4	117,7	x
Jan./Nov. 1999 MD .....	141,8	118,8	143,1	107,4	158,8	122,7	155,1	113,0	139,8	118,6	x
<b>1998</b>											
November .....	139,5	129,2	109,4	117,2	204,0	108,6	142,4	115,6	149,1	115,9	x
Dezember .....	125,4	136,6	120,4	108,6	143,2	96,6	119,4	101,5	135,8	102,6	x
<b>1999</b>											
Januar .....	123,8	114,6	83,8	96,9	122,5	141,3	124,5	97,2	125,6	108,2	x
Februar .....	137,3	108,9	117,4	103,4	191,6	80,0	175,3	106,4	133,3	107,2	x
März .....	139,2	103,4	98,3	112,8	137,5	80,8	145,1	102,8	148,9	108,3	x
April .....	142,1	125,0	127,4	106,2	157,7	137,6	137,2	117,5	144,8	117,0	x
Mai .....	137,8	115,9	133,0	102,4	136,8	121,9	162,3	112,9	132,7	107,1	x
Juni .....	154,3	119,7	161,9	103,6	181,3	118,8	170,5	120,8	155,0	123,0	x
Juli .....	144,3	125,0	212,6	117,1	137,2	133,3	175,2	115,6	135,4	118,7	x
August .....	128,0	121,2	124,2	105,9	151,0	129,0	142,7	104,7	118,1	121,0	x
September .....	142,0	111,8	156,5	89,8	209,1	96,2	161,3	107,2	139,2	121,4	x
Oktober .....	148,3	133,8	153,4	103,0	190,9	161,8	152,8	123,1	141,8	132,7	x
November .....	163,0	127,9	205,9	140,0	130,8	149,1	159,1	134,3	162,5	140,3	x
<b>Index der Durchschnittswerte</b>											
1997 MD .....	95,2	90,6	99,3	94,3	78,6	121,0	91,1	92,8	98,8	94,4	x
1998 MD .....	95,5	90,0	99,3	92,7	72,2	138,9	92,6	93,3	98,6	94,5	x
Jan./Nov. 1998 MD .....	95,6	90,4	99,7	93,4	72,6	139,0	92,7	93,4	98,7	94,3	x
Jan./Nov. 1999 MD .....	92,9	88,3	95,9	86,5	72,6	121,0	83,9	89,8	97,7	92,4	x
<b>1998</b>											
November .....	94,5	88,6	96,1	91,4	67,1	143,6	94,8	93,2	96,7	92,6	x
Dezember .....	94,7	86,4	95,2	84,2	65,8	137,6	90,9	91,8	97,9	97,8	x
<b>1999</b>											
Januar .....	94,0	87,2	104,7	88,6	69,0	133,6	88,0	91,1	98,1	91,6	x
Februar .....	93,0	86,3	97,1	90,2	55,8	131,6	85,1	89,1	97,9	97,9	x
März .....	94,5	89,3	101,8	81,4	68,9	129,1	88,1	91,9	97,6	98,2	x
April .....	92,5	87,5	97,1	83,4	71,4	141,9	85,0	90,2	98,1	93,6	x
Mai .....	92,6	88,3	92,6	86,8	70,0	122,0	80,2	88,7	99,0	93,4	x
Juni .....	91,5	90,2	97,7	86,9	71,1	116,6	80,1	90,1	96,1	88,0	x
Juli .....	91,5	87,8	92,3	85,2	74,9	117,1	77,2	89,4	97,8	90,9	x
August .....	93,5	89,7	100,7	86,9	77,3	111,2	85,4	89,7	98,8	91,6	x
September .....	92,9	88,5	99,5	82,8	83,4	103,1	79,1	89,0	99,6	93,7	x
Oktober .....	91,9	87,2	89,1	88,7	79,1	114,6	85,8	90,1	96,1	87,3	x
November .....	94,1	89,1	92,1	90,0	75,7	112,8	91,8	89,2	97,7	92,3	x

Fußnoten siehe S. 28.

**Spezialhandel**  
**3. Index der tatsächlichen Werte, des Volumens und der**  
**Durchschnittswerte nach Teilen des SITC-Rev. 3 \*)**  
**Einfuhr nach Ländergruppen**  
**1991 = 100**

**3.3 Drittländer \*\*)**

Jahr Monat	SITC-Teil										
	Ins- gesamt	0 Nahrungs- mittel und lebende Tiere	1 Getränke und Tabak	2 Rohstoffe (ausgen. Nahrungsm. u. mineral. Brennstoffe)	3 Mineral. Brennstoffe, Schmier- mittel usw.	4 Tierische und pflanz- liche Öle, Fette und Wachse	5 Chemische Erzeug- nisse a.n.g.	6 Bearbeitete Waren vor- nach Be- schaffenheit gegliedert	7 Maschinen- bau-u.elek- trotechn. Erz. u. Fahrzeuge	8 Verschie- dene Fertigwaren	9 Waren und -verkehrs- vorgänge, a.n. erfaßt
<b>Index der tatsächlichen Werte</b>											
1997 MD	129,2	122,8	132,4	115,6	112,1	161,5	142,2	121,4	137,4	124,6	x
1998 MD	140,5	122,8	153,4	116,7	88,9	165,2	157,6	135,0	163,6	131,3	x
Jan./Nov. 1998 MD	140,0	122,0	150,3	116,8	89,7	164,1	158,5	136,0	161,8	130,9	x
Jan./Nov. 1999 MD	146,4	111,1	170,2	105,5	99,6	147,1	152,4	130,2	178,7	133,9	x
<b>1998</b>											
November	138,4	109,5	151,7	98,6	75,7	154,9	141,5	132,5	172,8	131,4	x
Dezember	145,8	131,6	187,5	115,5	80,8	178,0	147,7	123,9	183,5	136,1	x
<b>1999</b>											
Januar	124,9	99,7	125,9	98,0	77,5	89,4	137,7	114,4	147,7	119,4	x
Februar	133,8	99,3	147,5	93,2	67,8	162,4	148,7	120,9	164,8	126,0	x
März	152,3	105,6	176,7	100,1	80,4	110,4	172,9	134,2	195,9	138,5	x
April	144,7	111,5	145,5	104,9	89,8	161,2	148,0	130,7	184,0	122,6	x
Mai	137,8	109,4	163,8	99,6	93,8	98,5	137,4	127,5	171,0	116,1	x
Juni	147,7	115,0	180,8	122,4	78,5	162,3	162,2	137,5	181,5	130,7	x
Juli	148,9	121,7	207,8	119,4	109,2	163,0	139,1	134,1	175,9	141,8	x
August	140,3	105,9	146,0	99,8	110,3	157,2	144,9	118,3	162,0	139,6	x
September	156,0	115,9	188,3	109,5	113,2	145,0	147,0	136,8	189,5	152,3	x
Oktober	157,4	115,6	190,1	95,1	133,8	185,0	161,6	133,8	193,6	140,5	x
November	166,1	122,2	199,3	118,7	141,9	183,7	177,3	144,3	200,2	145,5	x
<b>Index des Volumens</b>											
1997 MD	132,2	117,7	118,9	125,2	118,8	103,7	142,8	130,3	133,8	132,7	x
1998 MD	146,6	120,1	134,1	135,8	125,1	104,0	158,0	143,9	157,3	140,4	x
Jan./Nov. 1998 MD	145,7	118,3	131,4	134,3	123,8	103,1	159,0	144,4	155,6	140,1	x
Jan./Nov. 1999 MD	156,0	117,0	146,6	129,5	123,9	95,9	158,6	144,0	179,0	146,0	x
<b>1998</b>											
November	150,6	114,6	133,6	124,3	121,8	99,0	152,7	145,0	172,5	144,8	x
Dezember	156,2	139,3	163,6	152,1	139,3	114,0	147,9	137,9	176,2	144,4	x
<b>1999</b>											
Januar	138,5	107,5	113,4	121,7	132,9	56,9	140,0	126,1	151,4	128,4	x
Februar	144,4	105,3	130,5	113,2	117,1	107,7	150,0	136,5	163,2	134,1	x
März	165,3	113,7	151,5	119,5	128,5	69,2	166,8	151,8	196,9	154,6	x
April	155,5	118,8	129,5	129,1	128,9	94,8	154,7	145,7	180,4	136,3	x
Mai	148,3	120,4	131,0	125,3	127,9	66,1	144,4	142,6	169,4	127,3	x
Juni	156,2	119,9	142,6	151,8	104,9	99,1	168,3	154,5	175,7	143,1	x
Juli	159,8	124,0	195,2	145,5	127,9	103,5	156,1	149,7	178,6	154,4	x
August	147,3	108,8	129,1	121,8	118,7	118,5	156,4	130,0	160,6	151,9	x
September	162,4	120,7	154,0	133,7	112,8	98,3	157,7	145,9	189,3	164,9	x
Oktober	165,3	121,5	171,1	109,8	130,4	121,0	170,0	145,0	199,3	153,6	x
November	173,1	126,7	164,4	152,6	132,5	120,3	180,5	155,7	204,0	156,9	x
<b>Index der Durchschnittswerte</b>											
1997 MD	97,8	104,3	111,4	92,3	94,4	155,8	99,6	93,1	102,7	93,9	x
1998 MD	95,8	102,3	114,4	85,9	71,1	158,8	99,7	93,8	104,0	93,5	x
Jan./Nov. 1998 MD	96,1	103,1	114,4	86,9	72,4	159,1	99,7	94,1	104,0	93,4	x
Jan./Nov. 1999 MD	93,8	94,9	116,1	81,5	80,4	153,3	96,1	90,5	99,9	91,7	x
<b>1998</b>											
November	91,9	95,6	113,6	79,3	62,2	156,4	92,6	91,4	100,2	90,8	x
Dezember	93,3	94,5	114,6	76,0	58,0	156,1	99,9	89,8	104,1	94,2	x
<b>1999</b>											
Januar	90,2	92,8	111,0	80,5	58,3	157,0	98,4	90,7	97,6	92,9	x
Februar	92,7	94,3	113,1	82,3	57,9	150,8	99,1	88,6	101,0	94,0	x
März	92,1	92,9	116,6	83,7	62,5	159,5	103,7	88,4	99,5	89,6	x
April	93,1	93,9	112,3	81,3	69,7	170,0	95,7	89,7	102,0	89,9	x
Mai	92,9	90,8	125,0	79,5	73,4	149,1	95,2	89,4	100,9	91,1	x
Juni	94,6	96,0	126,8	80,7	74,8	163,9	96,4	89,0	103,3	91,3	x
Juli	93,2	98,1	106,5	82,1	85,3	157,5	89,1	89,6	98,5	91,8	x
August	95,2	97,4	113,1	81,9	92,9	132,6	92,7	91,0	100,9	91,9	x
September	96,0	96,0	122,3	81,9	100,4	147,6	93,2	93,7	100,1	92,4	x
Oktober	95,2	95,1	111,1	86,6	102,6	153,0	95,1	92,3	97,1	91,5	x
November	96,0	96,4	121,2	77,8	107,1	152,7	98,3	92,6	98,1	92,7	x

\*) Internationales Warenverzeichnis für den Außenhandel -

\*\*) Ursprungs- bzw. Bestimmungsländer (einschl. Schweden, Finnland, Österreich, Polargebiete, Schiffs- und Luftfahrzeugbedarf und Nicht ermittelte Länder und Gebiete).

**Spezialhandel**  
**3. Index der tatsächlichen Werte, des Volumens und der**  
**Durchschnittswerte nach Teilen des SITC-Rev. 3 \*)**  
**Ausfuhr nach Ländergruppen**  
**1991 = 100**

**3.3 Drittländer \*\*)**

Jahr Monat	SITC-Teil										
	Ins- gesamt	0 Nahrungs- mittel und lebende Tiere	1 Getränke und Tabak	2 Rohstoffe (ausgen. Nahrungsm. u. mineral. Brennstoffe)	3 Mineral. Brennstoffe, Schmier- mittel usw.	4 Tierische und pflanz- liche Öle, Fette und Wachse	5 Chemische Erzeug- nisse a.n.g.	6 Bearbeitete Waren vor- nach Be- schaffenheit gegliedert	7 Maschinen- bau-u.elek- trotechn. Erz. u. Fahrzeuge	8 Verschie- dene Fertigwaren	9 Waren und -verkehrs- vorgänge, a.n. erfaßt
<b>Index der tatsächlichen Werte</b>											
1997 MD .....	153,8	145,3	169,5	142,4	118,2	179,8	158,3	146,1	161,2	138,1	x
1998 MD .....	163,0	147,2	183,0	144,2	112,6	224,9	164,3	152,5	174,0	147,1	x
Jan./Nov. 1998 MD .....	163,4	148,6	184,9	146,6	112,2	227,8	164,6	153,9	174,0	147,4	x
Jan./Nov. 1999 MD .....	165,6	134,0	177,9	148,1	121,2	179,3	172,4	148,4	174,9	149,6	x
1998											
November .....	169,8	136,8	195,8	133,2	117,1	259,1	149,7	159,8	186,6	155,8	x
Dezember .....	158,9	131,3	162,0	118,0	116,8	192,3	161,7	137,2	173,6	143,2	x
1999											
Januar .....	134,0	115,1	136,9	114,7	91,1	225,3	143,0	119,5	141,3	119,1	x
Februar .....	145,8	121,1	166,0	128,1	101,3	134,2	153,0	128,4	150,3	133,7	x
März .....	175,2	125,8	179,3	159,3	100,6	141,9	173,7	155,4	187,7	159,6	x
April .....	162,2	124,9	155,8	150,9	116,4	149,9	170,0	147,1	172,7	145,6	x
Mai .....	152,5	127,7	157,0	130,6	104,2	182,1	165,2	137,8	161,4	129,9	x
Juni .....	173,5	134,0	199,8	161,9	130,2	174,9	180,0	160,1	178,3	160,2	x
Juli .....	183,7	142,0	177,4	163,8	134,0	243,7	184,9	162,0	199,8	162,0	x
August .....	152,9	118,5	194,0	149,3	122,7	145,9	172,0	133,0	158,6	142,0	x
September .....	170,7	150,8	201,5	156,7	145,8	195,1	172,6	160,2	176,7	164,2	x
Oktober .....	178,4	154,0	203,3	157,4	154,3	156,7	183,8	158,8	188,6	160,5	x
November .....	192,7	160,3	185,8	156,1	132,9	222,7	198,1	169,8	208,4	168,6	x
<b>Index des Volumens</b>											
1997 MD .....	164,5	144,8	172,8	151,8	141,8	167,0	158,2	157,2	175,3	145,6	x
1998 MD .....	173,3	148,2	167,7	157,8	148,1	184,4	161,6	162,3	188,2	155,5	x
Jan./Nov. 1998 MD .....	173,9	148,4	169,5	159,9	145,5	187,0	162,8	163,8	188,3	156,6	x
Jan./Nov. 1999 MD .....	175,4	142,7	160,6	166,7	173,3	167,6	170,7	161,7	185,6	156,1	x
1998											
November .....	183,3	142,7	172,7	147,8	169,8	210,5	154,9	171,8	205,5	158,6	x
Dezember .....	166,8	136,1	148,2	134,8	176,0	155,6	148,7	145,4	187,5	142,9	x
1999											
Januar .....	143,9	125,8	125,5	134,0	170,2	183,9	142,7	129,6	153,1	122,2	x
Februar .....	155,4	134,3	151,2	136,9	204,6	113,2	153,8	139,4	161,1	134,6	x
März .....	166,6	137,4	168,4	177,6	183,8	121,2	176,3	168,0	200,3	165,7	x
April .....	173,3	132,9	138,7	175,7	202,7	134,1	161,4	161,2	186,8	152,0	x
Mai .....	160,8	135,3	140,5	148,8	168,8	160,9	165,6	148,0	169,7	135,6	x
Juni .....	182,3	144,7	176,9	179,5	182,8	167,0	178,5	173,8	187,7	165,3	x
Juli .....	190,2	149,9	152,8	176,2	155,6	233,4	177,6	175,4	207,2	166,9	x
August .....	160,3	126,4	169,3	161,6	143,5	138,3	164,8	146,6	166,4	152,7	x
September .....	184,1	158,2	183,9	192,9	162,6	212,9	181,9	175,4	189,2	179,1	x
Oktober .....	190,7	159,4	187,6	185,6	192,2	149,4	180,6	176,2	202,4	169,3	x
November .....	201,1	165,5	171,1	184,6	139,6	229,4	194,1	185,0	218,1	174,2	x
<b>Index der Durchschnittswerte</b>											
1997 MD .....	93,5	100,3	98,1	93,8	83,4	107,7	100,1	92,9	92,0	94,9	x
1998 MD .....	94,1	99,3	109,1	91,4	78,0	121,9	101,7	94,0	92,4	94,6	x
Jan./Nov. 1998 MD .....	94,0	99,5	109,1	91,7	77,1	121,8	101,1	94,0	92,4	94,1	x
Jan./Nov. 1999 MD .....	94,4	93,9	110,8	88,8	70,0	107,0	101,0	91,8	94,2	95,8	x
1998											
November .....	92,6	95,9	113,4	90,1	68,9	123,1	98,7	93,0	90,8	96,3	x
Dezember .....	95,2	96,5	109,3	87,5	66,4	123,6	108,8	94,4	92,6	100,2	x
1999											
Januar .....	93,1	91,5	109,1	85,6	53,6	122,5	100,2	92,3	92,3	97,4	x
Februar .....	93,8	90,1	109,8	93,6	49,5	118,6	99,4	92,1	93,3	99,3	x
März .....	93,9	91,5	106,4	89,7	54,7	117,1	98,5	92,5	93,7	98,4	x
April .....	93,6	94,0	112,3	85,9	57,4	111,8	105,3	91,3	92,4	95,8	x
Mai .....	94,8	94,4	111,7	87,8	61,8	113,2	99,8	93,1	95,1	95,8	x
Juni .....	95,2	92,6	112,9	90,2	71,2	104,7	100,8	92,1	95,0	96,9	x
Juli .....	96,6	94,8	116,1	92,9	86,2	104,4	104,1	92,3	96,4	97,1	x
August .....	95,4	93,7	114,6	92,4	85,5	105,5	104,4	90,8	95,3	93,0	x
September .....	92,7	95,3	109,6	81,2	89,7	91,6	94,9	91,3	93,4	91,7	x
Oktober .....	93,5	96,6	108,4	84,8	80,3	104,9	101,8	90,1	93,1	94,8	x
November .....	95,8	96,9	108,6	94,9	95,2	97,1	102,0	91,8	95,6	96,8	x

Fußnoten siehe S. 30.

**Spezialhandel**  
**4.1 Werte nach Güterabteilungen des Güterverzeichnisses für Produktionsstatistiken \*)**  
**Einfuhr**

Nr. der Klassi- fikation	Warenbenennung	1999		1998	1999		Zu-(+) bzw. Abnahme (-)	
		November	Januar/November		November	Jan./Nov.	gegenüber Jan./Nov. 1998	
		1 000 DM			%		1.000 DM	%
	Vorleistungsgüter .....	29 663 639	284 265 702	300 746 460	37,6	36,6	- 16 480 758	- 5,6
	Investitionsgüter .....	21 932 281	219 317 942	208 423 436	27,8	28,3	+ 10 894 506	+ 5,2
	Gebrauchsgüter .....	4 300 047	38 883 576	39 720 809	5,4	5,0	- 837 233	- 2,1
	Verbrauchsgüter .....	11 467 891	118 016 938	124 758 396	14,6	16,2	- 6 741 458	- 5,4
	Landwirtschaftsgüter .....	2 300 372	26 127 929	30 188 573	2,9	3,4	- 4 060 644	- 13,6
	Waren, die nicht zugeordnet werden konnten <sup>1)</sup> .....	9 277 473	89 254 604	63 761 616	11,8	11,6	+ 35 492 989	+ 66,0
01	Erzeugnisse der Landwirtschaft, gewerblichen Jagd .....	2 131 503	24 495 632	28 566 780	2,7	3,2	- 4 071 148	- 14,3
02	Forstwirtschaftliche Erzeugnisse .....	78 844	811 650	782 631	0,1	0,1	+ 29 019	+ 3,7
05	Fische und Fischereierzeugnisse .....	90 025	820 647	839 162	0,1	0,1	- 18 515	- 2,2
10	Kohle und Torf .....	130 497	1 424 151	1 589 587	0,2	0,2	- 165 436	- 10,4
11	Erdöl und Erdgas .....	4 070 172	30 703 206	28 384 462	5,2	4,0	+ 2 318 744	+ 8,2
12	Uran- und Thoriumerze .....	-	-	-	-	-	-	-
13	Erze .....	342 849	3 483 153	3 800 530	0,4	0,4	- 317 377	- 8,4
14	Steine und Erden, sonstige Bergbauerzeugnisse .....	193 394	1 849 294	2 013 645	0,2	0,2	- 164 351	- 8,2
15	Erzeugn. des Ernährungsgewerbes .....	3 849 736	39 261 098	43 861 247	4,9	5,1	- 4 600 149	- 10,5
16	Tabakerzeugnisse .....	91 935	1 113 748	1 160 031	0,1	0,1	- 46 283	- 4,0
17	Textilien .....	2 316 664	21 478 298	23 656 675	2,9	2,8	- 2 178 377	- 9,2
18	Bekleidung .....	2 425 838	28 658 142	30 731 822	3,1	3,7	- 2 073 680	- 6,7
19	Leder und Lederwaren .....	881 634	10 352 962	10 608 135	1,1	1,3	- 255 173	- 2,4
20	Holz und Holzwaren, Kork und Korkwaren, Flecht- und Korbmacherwaren (ohne Möbel) .....	817 518	8 477 884	9 317 775	1,0	1,1	- 839 891	- 9,0
21	Papier .....	1 807 995	16 769 655	17 865 172	2,3	2,2	- 1 095 517	- 6,1
22	Verlags- und Druckerzeugnisse .....	453 114	4 668 858	4 710 818	0,6	0,6	- 41 960	- 0,9
23	Kokereierzeugnisse, Mineralerzeugnisse, Spalt- und Brutstoffe .....	1 061 522	10 165 864	12 180 691	1,3	1,3	- 2 014 827	- 16,5
24	Chemische Erzeugnisse .....	6 921 481	71 187 831	74 384 575	8,8	9,2	- 3 196 744	- 4,3
25	Gummi- und Kunststoffwaren .....	1 966 361	20 206 782	20 904 228	2,5	2,6	- 697 446	- 3,3
26	Glas, Keramik, bearbeitete Steine und Erden .....	1 020 415	10 780 521	12 058 075	1,3	1,4	- 1 277 554	- 10,6
27	Eisen- und Stahlerzeugnisse; NE-Metalle und -erzeugnisse .....	3 665 339	37 120 138	44 813 672	4,6	4,8	- 7 693 534	- 17,2
28	Metallerzeugnisse .....	2 010 175	18 826 950	19 467 782	2,5	2,4	- 640 832	- 3,3
29	Maschinen .....	5 605 561	55 186 366	56 241 220	7,1	7,1	- 1 054 854	- 1,9
30	Büromaschinen, Datenverarbeitungsgeräte und -einrichtungen .....	4 882 538	44 680 270	40 881 250	6,2	5,8	+ 3 799 020	+ 9,3
31	Geräte der Elektrizitätserzeugung und -verteilung .....	3 449 607	32 226 116	31 896 798	4,4	4,2	+ 329 318	+ 1,0
32	Nachrichtentechnik, Rundfunk- und Fernsehgeräte sowie elektronische Bauelemente .....	4 748 609	41 508 441	38 983 676	6,0	5,3	+ 2 524 565	+ 6,5
33	Medizin-, meß-, steuerungs-, regelungstechnische u. optische Erzeugnisse; Uhren .....	2 456 144	21 880 383	21 533 411	3,1	2,8	+ 346 972	+ 1,6
34	Kraftwagen und Kraftwagenteile .....	7 618 463	79 112 047	75 601 939	9,7	10,2	+ 3 510 108	+ 4,6
35	Sonstige Fahrzeuge .....	2 426 131	29 897 087	27 015 138	3,1	3,9	+ 2 881 949	+ 10,7
36	Möbel, Schmuck, Musikinstrumente, Sportgeräte, Spielwaren und sonstige Erzeugnisse .....	2 202 659	20 230 084	21 072 027	2,8	2,6	- 841 943	- 4,0
40	Energie .....	84 466	1 047 022	1 030 210	0,1	0,1	+ 16 812	+ 1,6
98	Sonstige Waren <sup>1) 2)</sup> .....	9 140 514	87 442 411	51 645 925	11,6	11,3	+ 35 796 486	+ 69,3
	Insgesamt ...	78 941 703	775 866 691	757 599 289	100	100	+ 18 267 402	+ 2,4

\*) Nach dem Stand von 1995

1) Einschl. nicht aufgliederbares Intrahandelsresultat. Einschl. Zuschüttung für Befreiungen.

2) Waren, die nicht zugeordnet werden konnten.

**Spezialhandel**  
**4.1 Werte nach Güterabteilungen des Güterverzeichnisses für Produktionsstatistiken \*)**  
**Ausfuhr**

Nr. der Klassi- fikation	Warenbenennung	1999		1998	1999		Zu-(+) bzw. Abnahme (-)	
		November	Januar/November		November	Jan./Nov.	gegenüber Jan./Nov. 1998	
		1 000 DM			%		1.000 DM	%
	Vorleistungsgüter .....	33 324 945	321 165 367	332 123 781	35,0	35,7	- 10 958 414	- 3,3
	Investitionsgüter .....	39 880 311	371 928 060	362 746 769	41,9	41,4	+ 9 181 291	+ 2,5
	Gebrauchsgüter .....	3 755 700	32 533 376	30 673 815	3,9	3,6	+ 1 859 561	+ 6,1
	Verbrauchsgüter .....	10 145 196	95 026 823	97 347 909	10,7	10,6	- 2 321 086	- 2,4
	Landwirtschaftsgüter .....	617 911	6 828 963	7 896 093	0,6	0,6	- 1 067 130	- 13,5
	Waren, die nicht zugeordnet werden konnten <sup>1)</sup> .....	7 423 109	71 490 627	48 275 436	7,8	8,0	+ 23 215 192	+ 48,1
01	Erzeugnisse der Landwirtschaft, gewerblichen Jagd .....	531 789	5 913 002	6 810 207	0,6	0,7	- 897 205	- 13,2
02	Forstwirtschaftliche Erzeugnisse .....	66 196	675 747	690 310	0,1	0,1	- 14 563	- 2,1
05	Fische und Fischereierzeugnisse .....	19 926	240 214	395 576	0,0	0,0	- 155 362	- 39,3
10	Kohle und Torf .....	36 883	371 440	404 342	0,0	0,0	- 32 902	- 8,1
11	Erdöl und Erdgas .....	239 664	1 934 755	2 641 050	0,3	0,2	- 706 295	- 26,7
12	Uran- und Thoriumerze .....	-	-	-	-	-	-	-
13	Erze .....	4 370	66 478	67 350	0,0	0,0	- 874	- 1,3
14	Steine und Erden, sonstige Bergbauerzeugnisse .....	153 426	1 352 147	1 417 809	0,2	0,2	- 65 662	- 4,6
15	Erzeugn. des Ernährungsgewerbes .....	3 330 071	32 346 219	36 589 101	3,5	3,6	- 4 242 882	- 11,6
16	Tabakerzeugnisse .....	384 147	2 877 910	2 417 957	0,4	0,3	+ 459 953	+ 19,0
17	Textilien .....	2 059 177	18 993 066	20 955 011	2,2	2,1	- 1 961 945	- 9,4
18	Bekleidung .....	978 572	11 430 707	12 043 433	1,0	1,3	- 612 726	- 5,1
19	Leder und Lederwaren .....	372 787	4 179 276	4 356 161	0,4	0,5	- 176 885	- 4,1
20	Holz und Holzwaren, Kork und Korkwaren, Flecht- und Korbmacherwaren (ohne Möbel) .....	595 849	5 118 695	5 153 823	0,6	0,6	- 35 128	- 0,7
21	Papier .....	2 052 311	18 966 009	19 768 329	2,2	2,1	- 802 320	- 4,1
22	Verlags- und Druckerzeugnisse .....	792 243	7 143 620	7 157 396	0,8	0,8	- 13 776	- 0,2
23	Kokereierzeugnisse, Mineralerzeugnisse, Spalt- und Brutstoffe .....	486 604	6 116 868	5 193 682	0,5	0,7	+ 923 186	+ 17,8
24	Chemische Erzeugnisse .....	11 891 785	115 062 454	113 927 299	12,5	12,8	+ 1 135 155	+ 1,0
25	Gummi- und Kunststoffwaren .....	2 958 492	29 067 017	29 638 680	3,1	3,2	- 571 683	- 1,9
26	Glas, Keramik, bearbeitete Steine und Erden .....	1 302 392	12 707 782	13 095 814	1,4	1,4	- 388 032	- 3,0
27	Eisen- und Stahlerzeugnisse; NE-Metalle und -erzeugnisse .....	4 242 666	40 405 653	46 357 610	4,5	4,5	- 5 951 957	- 12,8
28	Metallerzeugnisse .....	2 953 517	27 632 496	28 508 371	3,1	3,1	- 875 875	- 3,1
29	Maschinen .....	13 772 125	132 777 467	139 306 120	14,5	14,8	- 6 528 653	- 4,7
30	Büromaschinen, Datenverarbeitungsgeräte und -einrichtungen .....	2 783 070	22 981 067	22 554 889	2,9	2,6	+ 426 178	+ 1,9
31	Geräte der Elektrizitätserzeugung und -verteilung .....	4 710 687	45 286 958	46 295 328	5,0	5,0	- 1 008 370	- 2,2
32	Nachrichtentechnik, Rundfunk- und Fernsehgeräte sowie elektronische Bauelemente ..	5 022 642	40 291 009	36 105 849	5,3	4,5	+ 4 185 160	+ 11,6
33	Medizin-, meß-, steuerungs-, regelungstechnische u. optische Erzeugnisse; Uhren .....	3 536 734	33 887 960	32 753 398	3,7	3,8	+ 1 134 562	+ 3,5
34	Kraftwagen und Kraftwagenteile .....	17 690 609	164 649 612	156 879 045	18,6	18,3	+ 7 770 567	+ 5,0
35	Sonstige Fahrzeuge .....	3 496 280	34 519 269	28 977 954	3,7	3,8	+ 5 541 315	+ 19,1
36	Möbel, Schmuck, Musikinstrumente, Sportgeräte, Spielwaren und sonstige Erzeugnisse .....	1 849 489	15 717 263	15 812 828	1,9	1,7	- 95 565	- 0,6
40	Energie .....	52 380	829 013	1 134 366	0,1	0,1	- 305 353	- 26,9
98	Sonstige Waren <sup>1) 2)</sup> .....	6 780 289	65 432 045	41 654 714	7,1	7,3	+ 23 777 331	+ 57,1
	Insgesamt ...	95 147 172	898 973 216	879 063 802	100	100	+ 19 909 414	+ 2,3

\*) Nach dem Stand von 1995

1) Einschl. nicht aufgliederbares Intrahandelsresultat. Einschl. Zuschätzung für Befreiungen.

2) Waren, die nicht zugeordnet werden konnten.

**Spezialhandel**  
**4.2 Index des Volumens und der Durchschnittswerte nach Gütergruppen bzw. -zweigen**  
**des Güterverzeichnisses für Produktionsstatistiken \*)**  
**Einfuhr**

Nr der Klassi- fika- tion	Warenbenennung	Wert 1991 MD	Index des Volumens					Index der Durchschnittswerte				
			1999 <sup>1)</sup>		1998 <sup>1)</sup> Nov.	1999 <sup>1)</sup> Jan./November	1998 <sup>1)</sup> Nov.	1999 <sup>1)</sup>		1998 <sup>1)</sup> Nov.	1999 <sup>1)</sup> Jan./November	1998 <sup>1)</sup>
			Nov.	Okt.				Nov.	Okt.			
			1991 = 100									
Erzeugnisse der Land- und Forstwirtschaft, Fischerei .....		2 834,2	102,8	106,5	95,8	104,6	111,8	91,4	86,9	94,4	91,7	98,3
Erzeugnisse des Ernährungsgewerbes, Tabakwaren .....		3 145,1	117,7	121,1	124,1	113,5	123,4	93,3	90,5	90,5	90,5	93,1
Elektrizität, Gas, Fernwärme, Wasser .....		135,0	131,0	128,9	112,9	115,2	112,0	48,2	64,5	64,9	61,5	62,3
Bergbauliche Erzeugnisse .....		3 229,6	136,1	120,1	129,1	124,7	127,7	105,4	103,7	65,3	82,3	76,6
21 1	Kohle, Briketts, Koks, Rohteer und -benzol .....	153,6	178,2	134,1	167,0	155,7	159,5	72,0	74,5	73,8	73,6	81,3
21 2	Erdöl, Erdgas und bituminöse Gesteine .....	2 723,1	136,6	125,7	134,3	124,7	127,6	109,4	105,9	62,6	82,2	74,3
21 3	Eisenerze .....	201,3	102,9	54,9	59,0	89,4	106,4	93,9	102,7	107,9	96,1	96,5
21 4	NE-Metallerze und Schwefelkies .....	113,4	126,5	90,3	73,6	145,7	131,1	90,2	92,0	86,2	79,0	87,4
21 5	Kalieselze und Rohphosphate .....	1,4	35,5	63,5	166,2	120,8	148,9	106,1	110,4	118,2	117,9	113,1
21 6	Stein-, Hütten- und Salinensatz, Sole .....	6,2	132,8	181,0	199,1	208,2	216,2	83,5	79,2	81,7	77,8	84,7
21 7	Flußspat, Schwespat, Graphit, sonstige bergbauliche u. ä. Erzeugnisse .....	27,8	141,5	73,4	105,3	97,3	82,9	77,8	89,6	88,1	92,6	98,8
21 8	Torf .....	2,7	114,8	121,7	262,1	171,0	203,2	125,0	123,6	79,0	94,3	109,7
Erzeugnisse des Grundstoff- und Produktionsgütergewerbes .....		12 176,6	134,0	132,6	130,3	127,7	133,9	91,7	89,4	86,6	87,9	92,3
24	Spalt- und Brutstoffe .....	77,6	65,8	175,4	278,9	81,9	130,3	81,4	92,4	67,6	97,4	88,2
25	Steine und Erden, Asbestwaren, Schleifmittel .....	480,3	133,5	138,6	135,6	121,3	132,5	87,6	83,4	88,9	86,9	89,7
27	Eisen und Stahl <sup>2)</sup> .....	1 454,5	108,3	130,6	114,7	113,1	123,5	84,1	81,1	86,9	80,6	92,7
29 1	Eisen-, Stahl- und Temperguß .....	126,4	161,6	127,1	139,8	147,7	165,0	84,1	84,2	84,0	82,4	76,3
30 1	Erzeugnisse der Ziehereien und Kaltwalzwerke .....	202,3	138,9	148,3	140,2	135,1	150,4	83,8	82,0	88,3	82,3	88,1
28	NE - Metalle und -Metallhalbzeug <sup>3)</sup> .....	1 569,7	153,8	124,4	147,8	128,6	144,6	82,0	93,7	79,8	85,1	89,3
29 5	NE - Metallformguß (einschl. Edelmetallformguß) .....	21,6	225,4	204,3	180,9	196,4	244,7	99,6	91,9	100,0	94,0	90,2
22	Mineralerzeugnisse .....	1 425,8	62,1	73,1	92,0	74,2	93,0	107,3	104,1	62,9	76,7	72,3
40	Chemische Erzeugnisse .....	4 724,9	159,1	158,9	141,4	153,0	150,3	94,7	87,7	89,6	91,2	97,0
53	Schnittholz, Sperrholz und sonstiges bearbeitetes Holz .....	407,5	111,9	115,2	107,5	107,3	115,2	93,0	91,3	95,8	93,6	96,6
55	Holzschliff, Zellstoff, Papier und Pappe .....	1 160,7	129,7	102,9	109,6	109,2	112,1	91,2	91,3	86,7	87,0	90,9
59	Gummiwaren .....	525,1	139,6	145,6	153,9	141,2	139,6	100,2	99,5	96,8	97,4	99,8
Erzeugnisse des Investitionsgüter produzierenden Gewerbes .....		21 981,0	163,2	164,2	162,3	143,6	138,1	98,4	97,7	95,8	98,3	98,9
31	Stahlbauerzeugnisse und Schienenfahrzeuge .....	317,0	146,5	134,4	141,0	124,4	132,4	96,7	93,5	88,4	96,1	91,8
32	Maschinenbauerzeugnisse (einschl. Ackerschleppern) .....	3 599,7	123,3	121,1	121,9	115,2	119,5	103,1	99,7	98,9	99,7	97,8
33	Straßenfahrzeuge (ohne Ackerschlepper) .....	5 911,4	125,1	110,0	134,0	119,0	119,8	113,8	116,0	110,1	113,4	110,0
34	Wasserfahrzeuge .....	114,2	30,1	222,8	67,3	155,3	49,5	97,4	95,2	87,2	95,8	95,1
35	Luft- und Raumfahrzeuge <sup>4)</sup> .....	2 024,5	148,8	117,7	166,2	139,2	129,0	99,2	97,7	91,0	96,9	94,5
36	Elektrotechnische Erzeugnisse .....	5 454,0	201,4	201,3	160,8	164,3	153,2	93,9	93,0	94,4	94,9	99,3
37	Feinmechanische und optische Erzeugnisse, Uhren .....	960,7	159,3	142,7	151,5	136,3	138,0	102,7	102,2	89,8	97,0	94,1
30 2	Erzeugnisse der Stahlverformung .....	288,1	171,2	159,8	193,7	181,6	199,6	95,2	93,9	78,2	84,7	80,9
38	Eisen-, Blech- und Metallwaren .....	1 155,0	184,0	173,8	179,9	175,6	166,3	86,4	82,2	77,6	76,8	82,6
50	Büromaschinen; Datenverarbeitungsgeräte u. -einrichtungen .....	2 135,5	250,8	239,5	205,0	193,3	171,3	85,8	88,8	88,8	92,5	95,1
70	Fertigteilebauten im Hochbau .....	20,9	174,8	212,8	221,6	178,5	186,7	121,5	100,2	106,4	111,0	111,3
Erzeugnisse des Verbrauchsgüter produzierenden Gewerbes .....		9 379,1	117,0	113,4	113,5	111,0	117,1	93,0	92,1	92,0	92,4	93,4
51	Feinkeramische Erzeugnisse .....	223,2	141,0	138,6	143,3	143,7	160,1	90,3	87,7	87,7	84,2	86,3
52	Glas und Glaswaren .....	332,3	115,5	125,0	123,1	116,9	127,8	90,0	90,0	87,8	87,4	86,1
54	Holzwaren .....	730,1	146,9	124,0	150,7	134,1	143,6	97,9	101,6	88,5	93,4	93,9
39	Musikinstrumente, Spielwaren, Sportgeräte, Schmuck, Belichtete Filme, Füllhalter u. ä. ....	622,1	149,4	155,0	132,5	116,6	124,9	89,1	92,8	90,4	91,0	86,9
56	Papier- und Pappwaren .....	309,6	127,8	138,8	129,3	133,0	139,4	98,8	92,1	93,8	92,8	92,0
57	Druckereierzeugnisse, Vervielfältigungen .....	231,5	104,5	117,2	101,1	90,7	100,3	117,8	116,5	130,9	127,9	120,1
58	Kunststofferzeugnisse .....	1 068,2	132,1	132,1	119,9	131,2	134,2	99,2	95,4	95,8	92,9	94,9
61	Leder .....	112,8	104,0	95,5	112,4	84,8	99,6	94,4	91,0	93,6	93,7	96,1
62 2	Lederwaren (einschl. Reiseartikeln) .....	192,6	108,1	106,4	101,9	108,6	107,9	104,5	102,8	101,6	94,2	94,1
62 5	Schuhe .....	628,9	78,2	85,1	71,7	92,3	92,7	99,0	99,4	103,6	99,4	100,5
63	Textilien .....	2 711,1	120,0	111,7	114,3	108,0	113,1	88,1	84,9	88,1	88,2	90,5
64	Bekleidung .....	2 216,7	97,2	92,7	99,3	100,1	104,3	90,3	91,1	91,1	94,3	96,4
Sonstige Waren <sup>5)</sup> .....		778,8	1038,6	1 010,8	495,8	965,1	498,9	94,5	93,2	88,9	91,3	91,5
Insgesamt ...		53 659,5	153,6	148,1	139,4	141,2	135,8	95,8	94,3	90,6	93,1	94,5

<sup>\*)</sup> Nach dem Stand von 1989.

<sup>1)</sup> Einschl. nicht aufgliederbares Intrahandelsergebnis. - <sup>2)</sup> Erzeugnisse der Eisen schaffenden und Ferrolegierungs-Industrie. - <sup>3)</sup> Einschl. Edelmetallen und deren Halbzeug. - <sup>4)</sup> Einschl. Flugbetriebs-, Rettungs-, Sicherheits- und Bodengeräten. - <sup>5)</sup> Waren, die nicht zugeordnet werden konnten. - Einschl. Zuschätzung für Befreiungen.

**Spezialhandel**  
**4.2 Index des Volumens und der Durchschnittswerte nach Gütergruppen bzw. -zweigen**  
**des Güterverzeichnisses für Produktionsstatistiken \*)**

**Ausfuhr**

Nr. der Klassi- fika- tion	Warenbenennung	Wert	Index des Volumens					Index der Durchschnittswerte				
		1991 MD	1999 <sup>1)</sup>		1998 <sup>1)</sup>	1999 <sup>1)</sup>	1998 <sup>1)</sup>	1999 <sup>1)</sup>		1998 <sup>1)</sup>	1999 <sup>1)</sup>	1998 <sup>1)</sup>
			Nov.	Okt.	Nov.	Jan./November	Nov.	Okt.	Nov.	Jan./November		
											1991 = 100	
Erzeugnisse der Land- und Forstwirtschaft, Fischerei .....		636,0	128,8	119,4	128,1	120,7	139,2	89,0	96,3	90,1	93,2	92,7
Erzeugnisse des Ernährungsgewerbes, Tabakwaren .....		2 642,7	149,6	148,2	131,7	130,7	137,9	93,8	91,2	95,4	92,4	96,6
Elektrizität, Gas, Fernwärme, Wasser .....		86,5	61,7	93,0	202,9	98,9	128,1	99,8	79,0	86,7	89,2	93,8
Bergbauliche Erzeugnisse .....		311,9	167,9	158,8	216,0	145,1	159,4	76,4	74,5	68,6	76,4	81,9
21 1	Kohle, Briketts, Koks, Rohteer und -benzol .....	143,9	13,5	11,4	17,6	8,9	11,8	101,9	91,1	82,8	97,6	95,0
21 2	Erdöl, Erdgas und bituminöse Gesteine .....	36,2	1026,2	957,4	1443,3	808,3	931,7	64,5	61,3	58,5	60,1	71,2
21 3	Eisenerze .....	x	x	x	x	x	x	x	x	x	x	x
21 4	NE-Metallerze und Schwefelkies .....	4,1	195,9	107,4	157,6	277,9	272,3	47,8	91,2	71,0	47,6	46,9
21 5	Kalialsalze und Rohphosphate .....	88,6	96,6	109,8	102,7	109,7	102,5	110,5	110,0	108,2	114,4	115,1
21 6	Stein-, Hütten- und Salinensalz, Sole .....	13,3	111,0	65,3	66,0	92,6	86,6	125,9	114,1	112,6	111,8	108,9
21 7	Flußspat, Schwefspat, Graphit, sonstige bergbauliche u. ä. Erzeugnisse .....	4,5	92,4	44,3	37,2	61,4	68,5	85,4	148,3	145,0	109,4	110,0
21 8	Torf .....	21,0	97,4	95,3	86,6	112,4	125,3	99,2	87,0	111,2	101,9	94,7
Erzeugnisse des Grundstoff- und Produktionsgütergewerbes .....		12 728,6	164,3	159,3	142,6	151,6	147,7	94,0	90,7	93,0	89,6	94,2
24	Spalt- und Brutstoffe .....	123,3	31,0	10,8	5,3	43,3	38,0	93,1	93,0	85,4	81,5	89,1
25	Steine und Erden, Asbestwaren, Schleifmittel .....	468,1	154,3	140,5	127,6	128,7	129,4	89,3	89,2	94,3	90,9	93,1
27	Eisen und Stahl <sup>2)</sup> .....	1 807,4	131,7	120,3	114,3	113,3	123,1	86,1	83,2	93,5	84,5	96,2
29 1	Eisen-, Stahl- und Temperguß .....	211,1	140,3	118,4	143,8	134,5	169,9	92,0	86,5	87,7	85,6	79,8
30 1	Erzeugnisse der Ziehereien und Kaltwalzwerke .....	267,7	139,8	131,3	116,2	120,3	125,4	87,0	87,0	93,6	88,2	94,0
28	NE - Metalle und -Metallhalbzeug <sup>3)</sup> .....	1 043,2	173,0	198,6	154,1	156,8	154,8	89,4	87,2	89,4	87,8	93,5
29 5	NE - Metallformguß (einschl. Edelmetallformguß) .....	26,0	213,1	218,1	199,7	197,4	208,0	89,9	86,3	105,2	89,8	92,1
22	Mineralerzeugnisse .....	387,8	112,1	214,8	136,1	183,2	153,2	103,4	86,7	68,8	72,0	72,0
40	Chemische Erzeugnisse .....	7 109,2	171,1	161,8	146,0	158,9	150,6	97,7	94,0	95,8	92,4	96,7
53	Schnittholz, Sperrholz und sonstiges bearbeitetes Holz .....	172,3	277,3	201,9	236,2	202,9	203,8	94,0	94,5	94,7	95,1	95,2
55	Holzschnittholz, Zellstoff, Papier und Pappe .....	601,1	211,6	187,3	180,9	183,4	183,4	85,2	83,2	81,3	80,9	83,7
59	Gummiwaren .....	511,4	176,6	174,3	156,2	160,9	158,1	89,6	89,4	93,6	92,7	95,1
Erzeugnisse des Investitionsgüter produzierenden Gewerbes .....		31 160,7	187,8	171,4	173,8	160,6	168,8	96,4	93,9	93,6	95,6	95,0
31	Stahlbauerzeugnisse und Schienenfahrzeuge .....	650,4	122,9	150,8	122,8	106,8	117,9	89,9	63,1	86,4	86,4	87,1
32	Maschinenbauerzeugnisse (einschl. Ackerschleppern) .....	8 486,5	142,2	126,3	139,8	126,6	137,1	100,9	101,3	97,9	100,3	98,4
33	Straßenfahrzeuge (ohne Ackerschlepper) .....	9 259,7	213,2	194,0	207,8	186,8	180,7	96,0	94,1	91,8	94,1	93,2
34	Wasserfahrzeuge .....	281,1	75,7	209,5	158,1	134,9	73,0	101,6	94,5	92,4	98,3	93,6
35	Luft- und Raumfahrzeuge <sup>4)</sup> .....	1 598,7	216,9	151,5	163,8	172,7	151,0	97,1	96,1	96,2	97,3	97,9
36	Elektrotechnische Erzeugnisse .....	6 532,2	217,3	202,2	177,8	175,7	167,7	93,6	90,4	93,9	94,6	96,4
37	Feinmechanische und optische Erzeugnisse; Uhren .....	1 111,8	182,4	183,5	148,3	162,4	151,0	91,4	79,5	87,1	83,9	87,9
30 2	Erzeugnisse der Stahlverformung .....	475,0	173,9	171,3	171,0	148,4	164,3	98,5	95,8	99,0	99,3	96,0
38	Eisen-, Blech- und Metallwaren .....	1 537,8	167,5	150,4	144,4	138,6	142,5	93,7	95,7	97,4	97,0	96,0
50	Büromaschinen; Datenverarbeitungsgeräte u. -einrichtungen .....	1 218,6	213,4	191,2	236,2	168,2	174,1	99,8	97,8	83,0	95,0	88,2
70	Fertigteilebauten im Hochbau .....	6,9	65,5	79,5	68,7	61,3	52,6	84,5	80,1	96,2	91,7	96,4
Erzeugnisse des Verbrauchsgüter produzierenden Gewerbes .....		7 088,2	144,6	133,1	130,8	125,1	131,3	93,3	93,9	96,1	94,6	94,6
51	Feinkeramische Erzeugnisse .....	175,1	123,9	114,4	118,8	110,1	116,6	97,4	114,9	98,2	99,7	96,5
52	Glas und Glaswaren .....	358,6	163,4	159,8	146,0	141,2	147,1	95,8	96,3	94,6	95,6	94,2
54	Holzwaren .....	539,9	132,6	134,6	133,1	113,7	116,5	100,7	96,7	95,8	96,8	97,6
39	Musikinstrumente, Spielwaren, Sportgeräte, Schmuck, belichtete Filme, Fotolichter u. ä. ....	453,7	161,2	160,8	132,9	125,8	132,5	94,4	87,3	99,5	87,4	85,4
56	Papier- und Pappwaren .....	506,8	159,0	127,2	122,7	132,8	136,2	91,6	93,1	93,0	91,8	92,8
57	Druckereierzeugnisse, Vervielfältigungen .....	483,6	143,4	136,1	145,9	128,8	146,9	105,0	100,1	97,1	98,7	91,0
58	Kunststofferzeugnisse .....	1 479,5	179,9	176,0	158,1	158,2	160,0	89,6	89,5	92,7	91,1	92,2
61	Leder .....	95,2	132,7	120,1	132,4	107,5	115,3	102,7	97,6	100,2	104,9	105,6
62 2	Lederwaren (einschl. Reiseartikeln) .....	67,7	101,3	94,7	104,4	94,6	102,0	105,1	102,5	103,7	97,9	98,2
62 5	Schuhe .....	159,2	83,1	104,6	82,1	110,0	114,3	104,7	99,6	103,9	103,6	102,4
63	Textilien .....	1 936,0	131,9	113,5	128,8	110,0	120,2	92,0	93,0	94,7	93,9	95,1
64	Bekleidung .....	832,9	114,4	90,9	87,4	104,8	106,6	87,5	100,7	96,5	100,9	103,8
Sonstige Waren <sup>5)</sup> .....		929,9	567,4	526,7	213,6	474,7	188,9	90,6	89,6	99,6	92,3	94,4
Insgesamt ...		55 484,6	180,6	167,8	159,6	167,2	162,0	96,0	92,7	93,5	93,7	94,7

Fußnoten siehe S. 34.

# Spezialhandel

## 5 Werte nach Teilen und Abschnitten des Internationalen Warenverzeichnisses für den Außenhandel (SITC-Rev. 3) \*)

Nr. der Klassi- fikation	Warenbenennung	Einfuhr				Ausfuhr			
		1999		Zu- (+) bzw. Abnahme (-) gegenüber Vorjahr		1999		Zu- (+) bzw. Abnahme (-) gegenüber Vorjahr	
		November	Jan./Nov.	Januar/Vorjahr	%	November	Jan./Nov.	Januar/Vorjahr	%
		1 000 DM				1 000 DM			
0	Nahrungsmittel und lebende Tiere .....	4 488 306	47 788 402	- 6 910 936	- 12,8	3 111 125	30 408 381	- 4 474 486	- 12,8
00	Lebende Tiere (ausgen. Fische usw.) .....	47 922	517 197	- 134 917	- 20,7	91 159	857 004	- 324 401	- 27,5
01	Fleisch und Zubereitungen von Fleisch .....	615 806	6 138 434	- 1 547 061	- 20,1	401 951	3 681 374	+ 5 900	+ 0,2
02	Milch und Milchzeugnisse: Vogeleier .....	453 442	5 051 001	- 917 671	- 15,4	672 458	7 195 134	- 1 010 318	- 12,3
03	Fische usw., Zubereitungen davon .....	396 287	3 610 483	- 373 285	- 9,4	151 475	1 264 570	- 356 803	- 22,0
04	Getreide und Getreideerzeugnisse .....	279 612	3 237 471	- 246 086	- 7,1	464 359	4 407 375	- 430 754	- 8,9
05	Gemüse und Früchte .....	1 525 229	16 832 482	- 1 456 061	- 8,0	286 950	3 323 546	- 302 122	- 8,3
06	Zucker, Zuckerwaren und Honig .....	149 795	1 398 176	- 70 411	- 4,8	222 319	1 732 725	- 136 199	- 7,3
07	Kaffee, Tee, Kakao, Gewürze, Waren daraus .....	548 683	6 163 581	- 1 250 318	- 16,9	376 121	3 385 841	- 954 956	- 22,0
08	Tierfutter (ausgen. ungemahenes Getreide) .....	188 690	2 208 272	- 776 847	- 26,0	187 312	2 028 349	- 606 558	- 23,0
09	Verschiedene geseib. Waren und Zubereitungen .....	263 840	2 611 305	- 138 279	- 5,0	257 021	2 532 463	- 358 275	- 12,4
1	Getränke und Tabak .....	770 632	7 863 915	+ 431 981	+ 5,8	684 088	5 858 988	+ 437 348	+ 8,1
11	Getränke .....	537 116	5 356 137	+ 235 731	+ 4,6	263 085	2 725 783	- 59 702	- 2,1
12	Tabak und Tabakerzeugnisse .....	233 516	2 507 778	+ 196 230	+ 8,5	401 003	3 134 183	+ 497 051	+ 18,8
2	Rohstoffe (ausgen. Nahrungsm. u. mineral. Brennstoffe) .....	2 556 011	25 723 284	- 3 838 112	- 13,0	1 424 369	12 925 971	- 1 317 174	- 9,2
21	Häute, Felle und Pelzfelle, roh .....	23 342	263 663	- 100 770	- 27,7	40 020	345 424	- 130 749	- 27,5
22	Ölsaaten und öhlartige Früchte .....	234 310	2 531 398	- 275 366	- 9,8	19 893	357 351	+ 3 285	+ 0,9
23	Rohkautschuk (einschl. synth. Kautschuk) .....	97 329	1 148 001	- 207 704	- 15,3	101 535	995 765	+ 37 183	+ 3,9
24	Kork und Holz .....	277 746	3 016 448	- 92 099	- 3,0	195 870	1 914 343	- 3 208	- 0,2
25	Papierhalbstoffe und Papierabfälle .....	343 228	3 205 396	- 360 213	- 10,1	76 426	654 270	- 29 514	- 4,3
26	Spinnstoffe und Spinnstoffabfälle .....	160 333	1 687 709	- 518 485	- 23,5	259 657	2 327 679	- 176 226	- 10,6
27	Düngemittel, roh; mineralische Rohstoffe .....	200 915	1 927 700	- 172 484	- 8,2	166 340	1 507 558	- 92 370	- 5,8
28	Erze und Metallabfälle .....	845 569	7 405 864	- 983 784	- 11,7	416 460	3 124 728	- 595 902	- 16,0
29	And. Rohstoffe tier. und pflanzl. Ursprungs .....	373 239	4 537 115	- 1 127 207	- 12,7	148 168	1 698 853	- 229 673	- 11,9
3	Mineral. Brennstoffe, Schmiermittel usw. ....	5 347 548	42 980 340	+ 475 138	+ 1,1	812 433	9 038 459	- 127 820	- 1,4
32	Kohle, Koks und Briquets .....	193 436	1 940 612	- 281 443	- 12,7	39 685	396 473	- 48 358	- 10,9
33	Erdöl, Erdölzeugnisse und verwandte Waren .....	3 663 745	30 218 088	+ 2 402 956	+ 8,6	464 730	5 710 041	+ 917 633	+ 19,1
34	Gas .....	1 405 901	9 774 618	- 1 663 189	- 14,5	255 638	2 102 965	- 691 965	- 24,8
35	Elektrischer Strom 1) .....	84 466	1 047 022	+ 16 812	+ 1,6	52 380	828 980	- 305 130	- 26,9
4	Tierische und pflanzl. Öle, Fette und Wachse .....	215 374	1 988 438	- 291 248	- 12,9	236 485	2 214 749	- 365 118	- 14,2
41	Tierische Öle und Fette .....	10 040	97 500	- 38 499	- 28,3	20 006	186 159	- 34 895	- 15,8
42	Pflanzliche Fette und Öle .....	162 528	1 380 896	- 217 275	- 13,6	141 141	1 341 040	- 335 999	- 20,0
43	Tier. od. pflanzl. Fette und Öle, verarb. Wachse usw. ....	42 806	491 040	- 35 474	- 6,7	75 318	687 550	+ 5 776	+ 0,8
5	Chemische Erzeugnisse a.n.g. ....	5 347 548	88 940 898	- 3 752 248	- 5,1	12 054 654	116 681 511	+ 1 398 601	+ 1,2
51	Organische chemische Erzeugnisse .....	1 504 932	19 066 597	- 654 181	- 3,3	1 967 882	20 257 841	+ 45 112	+ 0,2
52	Anorganische chemische Erzeugnisse .....	387 252	4 039 340	- 266 366	- 6,2	600 495	5 670 071	- 240 220	- 4,1
53	Farbstoffe, Gerbstoffe und Farben .....	365 891	3 469 015	- 470 962	- 12,0	1 087 225	10 569 942	- 115 331	- 1,1
54	Medizinische und pharmazeutische Erzeugnisse .....	1 552 113	13 459 803	+ 23 406	+ 0,2	2 674 329	24 558 197	+ 1 977 907	+ 8,8
55	Etherische Öle, usw., Putzmittel usw. ....	475 704	4 709 206	- 53 802	- 1,1	829 409	7 776 274	- 238 288	- 3,0
56	Düngemittel (ausgen. solche d. Gruppe 272) .....	72 308	1 250 676	- 120 169	- 8,8	121 492	1 622 074	- 12 635	- 0,8
57	Kunststoffe in Primärformen .....	1 202 391	11 162 271	- 1 536 315	- 12,1	2 017 362	19 061 090	+ 208 798	+ 1,1
58	Kunststoffe in anderen Formen als Primärformen .....	159 330	5 183 122	- 442 856	- 7,9	1 135 880	10 894 305	- 348 374	- 3,1
59	Andere chemische Erzeugnisse und Waren .....	709 991	7 600 868	- 231 004	- 2,9	1 620 580	16 271 717	+ 119 632	+ 0,7
6	Bearb. Waren vorw. nach Beschaffenh. geglied. ....	10 453 091	104 231 987	- 11 640 820	- 10,0	13 305 947	128 008 575	- 9 784 105	- 7,2
60	Waren für vollst. Fabrikationsart. Kap. 69, 70, 72, 73, 76 .....					47 383	387 033	- 123 575	- 24,2
61	Leder, Lederwaren und zugerichtete Pelzfelle .....	135 948	1 234 871	- 260 990	- 17,4	157 242	1 449 580	- 143 585	- 9,0
62	Andere Kautschukwaren .....	688 450	7 431 941	- 42 926	- 0,6	776 130	8 011 826	+ 19 790	+ 0,2
63	Kork- und Holzwaren (ausgen. Möbel) .....	535 390	5 455 848	- 668 436	- 10,9	451 372	3 734 145	- 58 292	- 1,5
64	Papier und Papp; Papierhalbstoffwaren usw. ....	1 473 158	13 664 444	- 750 718	- 5,2	1 964 943	18 177 097	- 765 271	- 4,0
65	Game, Gewebe, und, fertigg. Spinnstoffzeugn. ....	1 686 353	16 663 542	- 2 091 798	- 11,2	2 172 665	20 001 089	- 2 201 325	- 9,9
66	Waren aus nichtmetall. mineral. Stoffen .....	995 327	10 451 700	- 1 191 574	- 10,2	1 249 686	12 062 891	- 274 411	- 2,2
67	Eisen und Stahl .....	1 489 539	16 618 933	- 4 161 171	- 20,0	2 176 685	21 236 841	- 4 745 169	- 18,3
68	NE-Metalle .....	1 556 690	14 690 638	- 1 947 675	- 11,7	1 567 668	14 881 483	- 619 736	- 4,0
69	Andere Metallwaren .....	1 912 236	18 020 080	- 525 532	- 2,8	2 742 213	26 066 790	- 872 531	- 3,2
7	Maschinenbau u. elektrotechn. Erz. u. Fahrzeuge .....	30 249 484	284 243 088	+ 11 817 633	+ 4,2	49 524 700	462 238 128	+ 7 354 772	+ 1,6
70	Waren für vollst. Fabrikationsart. Kap. 84, 85, 87 .....					381 187	4 727 364	- 1 832 377	- 27,9
71	Kraftmaschinen und -ausrüstungen .....	2 573 355	24 630 238	+ 2 638 885	+ 12,0	3 189 796	30 101 873	+ 1 148 796	+ 4,0
72	Arbeitsmaschinen für besondere Zwecke .....	1 411 145	13 457 847	- 6 303	- 0,0	4 890 622	45 695 392	- 4 777 859	- 9,5
73	Metallbearbeitungsmaschinen .....	480 721	5 084 964	- 249 084	- 4,7	1 162 437	11 048 647	- 772 443	- 6,5
74	Maschinen, Apparate usw. für verschied. Zwecke .....	2 707 273	26 772 330	- 411 672	- 1,5	5 878 231	59 747 232	- 1 630 348	- 2,7
75	Büromasch., autom. Datenverarbeitungs- masch. ....	4 843 173	44 312 032	+ 3 755 668	+ 9,3	2 757 022	22 798 712	+ 398 367	+ 1,8
76	Geräte für Nachrichtentechnik usw. ....	2 567 352	21 680 468	+ 1 765 017	+ 8,9	2 959 222	23 086 349	+ 3 281 494	+ 16,6
77	Andere elektr. Maschinen, Apparate, Geräte usw. ....	6 066 127	55 454 947	+ 798 829	+ 1,5	7 659 893	70 467 302	- 18 847	+ 0,0
78	Straßenfahrzeuge (einschl. Luftkissenfahrzeuge) .....	7 177 485	76 898 496	+ 1 389 144	+ 1,8	17 459 361	163 824 995	+ 6 592 497	+ 4,2
79	Andere Beförderungsmittel .....	2 422 853	25 952 346	+ 2 137 149	+ 9,0	3 186 929	30 740 263	+ 4 965 492	+ 19,3
8	Verschiedene Fertigwaren .....	10 362 144	104 425 857	- 3 704 298	- 3,4	9 212 282	88 058 227	+ 255 228	+ 0,3
80	Waren für vollst. Fabrikationsart. Kap. 90, 94 .....					26 052	174 516	+ 19 875	+ 12,9
81	Vorgefertigte Gebäude, sanitäre Anlagen usw. ....	438 486	4 021 646	- 258 790	- 6,0	481 312	4 006 261	+ 20 405	+ 0,5
82	Möbel und Teile, Bettenausstattungen usw. ....	1 134 953	11 030 410	- 355 703	- 3,1	877 373	7 917 577	+ 271 516	+ 3,6
83	Reiseartikel, Handtaschen usw. ....	181 071	1 813 728	+ 69 510	+ 4,0	53 615	493 863	- 49 343	- 9,1
84	Bekleidung und Bekleidungs- zubehör .....	3 212 983	34 991 122	- 2 242 589	- 6,0	1 139 009	12 801 315	- 466 532	- 3,5
85	Schuhe .....	572 260	7 391 921	- 105 859	- 1,4	175 673	2 375 906	- 39 663	- 1,6
87	Andere Meß-, Prüfinstrumente usw. ....	1 381 125	12 829 849	+ 143 239	+ 1,1	2 389 276	23 784 577	+ 1 327 466	+ 5,9
88	Fotografische Apparate usw.; Uhrmacherwaren .....	830 650	7 520 575	- 150 054	- 2,0	946 529	8 133 152	+ 2 562	+ 0,0
89	Verschiedene bearbeitete Waren .....	2 610 616	24 826 606	- 804 053	- 3,1	3 123 443	28 371 060	- 831 058	- 2,8
9	Waren und -verkehrsvorgänge, a.n. erfasst 2) .....	7 728 201	76 718 884	35 680 336	+ 86,9	4 801 106	45 539 248	+ 26 534 167	+ 138,6
	darunter Gold (einschl. Goldmünzen) .....	115 631	1 621 805	- 918 371	- 36,2	73 010	1 044 502	+ 27 232	+ 2,7
Insgesamt .....		78 941 703	775 886 691	+ 18 267 402	+ 2,4	95 147 172	172 898 973	+ 19 908 414	+ 2,3

\*) Siehe auch die Veröffentlichung „Foreign Trade according to the Standard International Trade Classification (SITC-Rev.3) - Special Trade“ sowie Tabelle 2.9 im Jahresbericht der Reihe 1. - 1) Der Außenhandel mit elektrischem Strom umfaßt die finanziellen Abrechnungen (einschl. einiger Sonderfälle). - 2) Einschl. nicht aufgliederbares Inlandhandelsresultat. - Einschl. Zuschätzung für Befragungen.

**Spezialhandel**  
**6 Werte der Einfuhr und Ausfuhr nach Erdteilen und Ländern \*)**  
**Ursprungs- und Bestimmungsländer**

Ursprungs- bzw. Bestimmungsland	Einfuhr						Ausfuhr					
	1999		1998		1999		1998		1999		1998	
	November	Januar/November	November	Januar/November	November	Januar/November	November	Januar/November	November	Januar/November	November	Januar/November
	1 000 DM		1 000 \$		1 000 DM		1 000 DM		1 000 \$		1 000 \$	
Europa	56 637 157	585 018 956	545 077 242	29 937 167	303 579 849	308 655 332	70 300 261	661 995 284	654 404 580	37 158 615	362 119 868	370 748 422
Frankreich	8 167 357	82 323 378	81 243 363	4 317 113	45 067 788	45 992 840	10 397 764	103 508 790	97 713 053	5 496 206	56 662 948	55 393 441
Niederlande	6 750 926	62 916 943	63 602 486	3 568 429	34 411 589	36 000 532	6 288 693	59 020 645	61 608 563	3 324 134	32 295 676	34 872 904
Italien	5 593 135	57 686 923	59 199 972	2 956 435	31 569 247	33 519 536	7 285 226	67 412 285	65 541 464	3 850 922	36 886 948	37 127 169
Verein. Konigreich	5 561 337	53 897 177	51 473 433	2 839 611	29 420 306	29 127 272	8 090 055	76 753 973	74 628 712	4 276 388	41 991 911	42 243 377
Irland	1 103 454	15 075 602	13 186 467	583 257	8 240 316	7 429 789	628 566	5 203 066	4 564 118	332 195	2 848 463	2 582 090
Danemark	1 317 765	12 193 531	12 795 296	696 530	6 669 234	7 245 169	1 562 049	15 269 085	15 316 124	825 652	8 360 876	8 684 892
Griechenland	462 678	3 062 743	2 985 392	244 542	1 674 344	1 689 809	946 348	6 867 624	6 348 451	500 139	3 750 959	3 602 256
Portugal	875 128	8 611 114	8 396 319	462 573	4 712 180	4 755 642	1 181 870	10 306 905	9 746 740	624 670	5 635 374	5 525 902
Spanien	2 399 572	25 003 102	25 532 691	1 268 350	13 707 060	14 432 313	4 412 126	39 975 784	35 377 008	2 332 168	21 846 058	20 050 339
Schweden	1 351 779	14 263 199	14 997 306	714 514	7 809 399	8 493 646	2 284 174	20 524 322	20 120 817	1 207 320	11 233 687	11 410 342
Finnland	940 610	8 188 688	7 761 538	497 187	4 483 499	4 394 072	1 093 264	10 424 813	8 790 591	577 843	5 705 363	4 994 258
sterreich	3 241 466	31 429 016	30 251 292	1 713 355	17 199 670	17 147 133	5 048 693	48 446 801	47 736 578	2 668 688	26 500 240	27 060 206
Belgien-Luxemburg			42 655 496			24 181 922			50 117 385			28 406 282
Belgien	3 707 163	36 417 371		1 959 554	21 004 713		4 854 366	47 099 206		2 565 957	25 789 574	
Luxemburg	234 919	2 104 219		124 169	1 143 168		382 843	3 304 563		202 247	1 793 722	
Ceuta und Melilla			555			309			30 238			17 120
Ceuta	165	28 513		86	16 209		3 485	81 201		1 839	45 527	
Melilla	10	110		6	58		2 645	21 159		1 402	11 482	
Island	45 306	485 141	550 222	23 945	264 752	311 197	42 106	437 160	398 778	22 181	238 050	225 748
Norwegen	1 397 741	11 834 762	12 126 636	738 828	6 472 578	6 855 554	723 711	6 948 612	7 752 144	382 513	3 799 507	4 397 974
Liechtenstein	56 641	545 150	484 859	29 924	297 937	275 353	48 863	485 863	678 286	25 793	254 475	383 440
Schweiz	3 154 580	30 370 046	29 600 144	1 667 456	16 620 706	16 780 523	4 207 019	40 762 350	39 241 934	2 223 758	22 293 439	22 256 086
Färöer	4 052	31 440	56 635	2 144	17 246	32 282	1 732	10 677	8 986	913	5 788	5 126
Andorra	1 082	2 673	857	571	1 448	479	3 606	47 581	56 471	1 901	25 948	32 061
Gibraltar	500	8 221	4 808	264	4 463	2 743	4 718	79 067	33 715	2 486	43 068	19 089
Vatikanstadt	105	4 283	814	55	2 499	455	308	2 832	3 713	160	1 529	2 086
Malta	41 247	446 578	352 059	21 802	243 935	200 220	48 449	446 926	427 954	25 774	243 667	242 179
San Marino	1 884	17 879	16 964	994	9 782	9 638	3 956	45 189	38 030	2 094	24 654	21 617
Türkei	1 053 975	10 043 543	9 839 589	557 105	5 493 415	5 574 629	1 112 524	10 293 146	12 666 683	588 052	5 628 791	7 163 667
Estland	34 110	359 802	306 494	18 029	196 577	173 648	65 106	542 090	716 465	34 373	295 362	404 358
Lettland	60 750	571 581	552 424	32 097	312 482	312 593	88 937	858 189	1 026 296	46 948	467 708	579 922
Litauen	90 695	907 883	889 487	47 934	496 415	503 771	142 440	1 333 418	1 683 187	75 231	728 455	950 345
Polen	1 667 605	16 236 664	14 921 422	861 456	8 866 411	8 457 982	2 370 279	21 695 175	22 288 067	1 252 914	11 969 894	12 637 306
Tschechische Rep.	2 164 212	18 020 074	15 670 301	1 143 958	9 839 378	8 890 058	1 966 000	17 838 853	17 177 361	1 039 145	9 747 711	9 746 607
Slowakei	447 939	5 665 519	5 256 816	236 748	3 104 424	2 982 731	513 198	5 087 540	5 750 711	271 250	2 781 882	3 263 901
Ungarn	1 654 359	16 014 291	13 166 809	874 479	8 749 915	7 478 251	1 627 408	15 208 666	14 020 056	860 195	8 316 343	7 951 875
Rumänien	301 945	3 148 935	2 878 735	159 579	1 721 803	1 631 705	445 366	3 484 608	3 703 412	235 387	1 899 866	2 102 224
Bulgarien	80 964	866 214	959 188	42 811	473 972	543 114	151 157	1 278 943	1 278 086	79 672	697 904	723 821
Albanien	2 192	34 321	37 860	1 160	18 809	21 424	10 817	112 675	101 792	5 704	60 977	57 488
Ukraine	94 891	1 013 853	1 116 932	50 143	555 184	631 215	197 694	1 773 703	2 725 196	104 460	967 056	1 536 254
Weißrußland	45 563	428 235	382 358	24 071	233 870	217 197	89 360	1 105 558	1 196 219	47 220	604 857	675 648
Moldau	7 942	89 740	74 965	4 189	49 087	42 270	24 087	218 966	221 568	12 703	118 938	124 741
Rußland	1 755 459	14 560 749	14 013 484	927 912	7 946 860	7 935 592	1 029 071	8 753 271	13 545 594	543 923	4 770 169	7 600 390
Georgien	2 485	37 191	31 678	1 314	20 132	17 701	7 654	80 790	161 969	4 033	43 907	92 367
Armenien	1 742	11 736	9 570	922	6 358	5 465	4 836	45 956	50 939	2 548	24 969	28 759
Aserbaidschan	32 867	306 104	20 405	17 370	166 276	11 455	11 558	105 381	178 503	6 095	57 083	100 630
Kasachstan	113 631	944 346	618 768	60 063	514 571	350 344	32 930	441 542	681 091	17 372	241 324	384 961
Turkmenistan	9 999	86 357	44 408	5 286	46 715	24 947	3 619	58 228	148 807	1 909	32 019	84 151
Usbekistan	11 438	135 639	219 291	6 043	74 666	123 562	70 794	451 713	449 556	37 408	244 789	252 758
Tadschikistan	608	2 062	2 835	321	1 130	1 611	346	12 097	38 842	180	6 593	22 027
Kirgisistan	27 886	236 921	322 597	14 729	130 229	182 351	5 496	69 076	88 375	2 902	37 541	49 920
Slowenien	393 889	4 262 844	4 007 363	206 176	2 333 399	2 272 537	358 680	3 683 207	3 631 689	189 567	2 014 418	2 058 521
Kroatien	95 099	1 139 747	1 211 443	50 256	624 386	685 208	214 030	2 220 912	2 679 320	113 056	1 212 650	1 516 005
Bosnien- Herzegovina	12 093	175 907	164 466	6 395	96 303	93 464	76 020	571 092	533 257	40 148	311 227	301 955
Bundesrepublik Jugoslawien	28 808	327 370	610 540	15 236	180 910	344 995	75 719	559 524	949 096	40 003	306 383	536 109
Mazedonien	33 469	441 326	471 408	17 691	242 046	267 084	58 100	444 496	432 550	30 674	242 099	245 908
Afrika	1 758 127	14 689 060	13 877 932	929 267	8 131 186	7 848 183	1 702 222	17 755 401	16 868 027	899 441	9 896 320	9 638 861
Marokko	82 658	910 101	852 712	43 678	499 272	481 716	111 846	984 351	998 387	59 133	538 279	586 485
Algerien	222 886	1 061 008	1 084 382	117 817	577 708	612 528	76 744	982 933	879 066	40 555	537 150	499 685
Tunesien	197 503	1 668 500	1 619 354	104 394	912 993	918 919	162 417	1 620 487	1 904 926	85 798	885 825	1 065 645
Libyen	414 256	3 177 448	2 170 390	218 975	1 727 395	1 226 147	72 927	819 539	840 720	38 534	447 616	474 850
Ägypten	43 940	432 084	482 051	23 227	236 067	272 166	297 291	3 510 928	3 025 159	157 146	1 923 020	1 716 869
Sudan	4 962	56 427	50 971	2 623	30 852	28 563	13 110	152 277	122 197	6 922	82 945	69 208
Mauretanien	4 352	39 616	39 463	2 300	21 749	22 275	24 291	62 540	61 994	12 839	33 689	34 945
Mali	1 091	8 029	9 187	575	4 339	5 096	4 129	49 668</				

**Spezialhandel**  
**6 Werte der Einfuhr und Ausfuhr nach Erdteilen und Ländern \*)**  
**Ursprungs- und Bestimmungsländer**

Ursprungs- bzw. Bestimmungsland	Einfuhr						Ausfuhr					
	1999		1998		1999		1999		1998		1999	
	November	Januar/November	November	Januar/November	November	Januar/November	November	Januar/November	November	Januar/November	November	Januar/November
	1 000 DM		1 000 \$		1 000 \$		1 000 DM		1 000 \$		1 000 \$	
Ghana .....	12 105	190 294	245 008	6 393	104 299	139 037	31 466	275 344	249 818	16 608	149 933	141 890
Togo .....	199	4 226	2 453	105	2 322	1 375	4 909	47 867	52 249	2 588	26 084	29 501
Benin .....	47	3 759	7 386	24	2 111	4 249	9 787	80 114	64 719	5 166	43 671	36 725
Nigeria .....	39 914	288 123	523 433	21 098	159 646	294 694	77 038	1 127 101	1 049 345	40 708	617 234	597 267
Kamerun .....	9 194	114 529	104 669	4 863	62 437	59 081	10 834	96 424	113 407	5 712	52 838	64 165
Zentralafrik. Rep. ....	409	5 165	3 808	215	2 817	2 189	661	6 699	5 406	348	3 616	3 027
Äquatorialguinea .....	914	2 674	5 620	481	1 450	3 148	3	2 072	1 574	2	1 112	872
S. Tomé u. Príncipe .....	1	776	1 941	0	428	1 113	245	4 122	2 043	130	2 255	1 201
Gabun .....	2 660	46 448	47 564	1 405	25 204	26 679	3 505	37 455	56 851	1 837	20 379	32 337
Republik Kongo .....	44 220	229 027	206 808	23 375	124 050	116 506	2 212	34 085	42 829	1 172	18 726	24 356
Dem. Rep. Kongo .....	2 526	9 811	38 653	1 334	5 321	21 736	827	28 323	58 181	432	15 459	32 727
Ruanda .....	4 363	18 419	26 956	2 305	10 093	15 455	989	12 298	15 910	516	6 639	8 979
Burundi .....	2 713	23 728	53 973	1 434	13 057	30 285	679	8 389	10 432	357	4 531	5 856
St. Helena .....	-	-	28	-	-	15	12	97	927	7	54	516
Angola .....	5 595	155 777	91 448	2 958	85 820	52 206	5 339	49 591	78 515	2 819	27 072	44 492
Äthiopien .....	13 474	136 157	261 807	7 121	73 791	147 340	15 647	145 066	131 759	8 260	78 919	74 760
Äritrea .....	121	10 054	14 273	64	5 501	7 916	4 658	22 788	22 906	2 462	12 394	12 927
Dschibuti .....	28	1 441	1 677	14	776	951	1 278	13 658	13 068	673	7 495	7 425
Somalia .....	60	629	218	32	338	123	79	1 562	1 664	41	903	937
Kenia .....	16 667	206 790	228 508	8 808	112 733	130 202	13 688	180 337	242 069	7 214	98 547	137 255
Uganda .....	4 681	64 919	96 194	2 476	35 671	54 068	2 585	48 808	47 841	1 363	26 675	27 111
Tansania .....	4 110	97 589	104 012	2 172	54 035	58 277	6 874	76 371	99 279	3 627	41 652	56 300
Seychellen .....	78	6 954	2 622	41	3 848	1 494	1 348	10 955	6 693	711	5 902	3 785
Brit. Geb. Ind. Ozean .....	1	28	7 107	-	14	3 978	71	557	175	38	309	99
Mosambik .....	1 024	17 103	13 974	540	9 386	7 950	1 622	33 961	22 998	853	18 605	12 985
Madagaskar .....	7 995	98 053	76 722	4 227	53 412	43 726	4 590	40 973	59 936	2 421	22 134	33 806
Mauritius .....	11 384	136 625	173 540	6 014	75 030	98 351	13 436	128 759	137 468	7 090	70 063	77 630
Komoren .....	458	2 271	2 701	242	1 252	1 514	319	2 978	2 328	170	1 646	1 309
Mayotte .....	-	2	9	-	1	5	140	983	626	73	531	357
Sambia .....	9 447	60 669	42 200	4 993	33 089	23 891	2 028	23 405	25 548	1 073	12 860	14 393
Simbabwe .....	37 522	246 080	224 828	19 831	134 670	126 960	11 698	131 264	119 497	6 169	72 536	67 496
Malawi .....	26 773	128 563	98 254	14 153	69 665	55 983	7 087	47 453	29 107	3 744	25 747	16 381
Südafrika .....	454 488	4 457 312	3 887 490	240 217	2 435 527	2 198 378	557 864	5 620 058	5 800 302	294 861	3 065 361	3 286 839
Namibia .....	5 221	41 428	41 188	2 755	22 617	23 324	3 440	40 852	59 276	1 805	22 283	33 499
Botsuana .....	2 370	24 639	24 914	1 253	13 275	14 105	892	12 463	18 280	473	6 889	10 192
Swasiland .....	82	3 761	4 619	44	2 056	2 678	442	6 045	9 784	233	3 274	5 538
Lesotho .....	4	734	3 412	2	418	1 947	188	1 119	1 845	99	605	1 050
<b>Amerika .....</b>	<b>7 750 831</b>	<b>85 178 827</b>	<b>82 586 432</b>	<b>4 096 700</b>	<b>46 601 752</b>	<b>46 760 596</b>	<b>12 929 647</b>	<b>122 849 451</b>	<b>114 268 418</b>	<b>6 834 167</b>	<b>67 097 323</b>	<b>64 735 741</b>
Verein. Staaten .....	5 906 535	64 943 783	61 871 092	3 121 940	35 537 903	35 038 684	9 801 613	91 328 834	82 056 587	5 181 133	49 881 733	46 504 770
Kanada .....	413 104	4 580 266	5 120 479	218 336	2 506 480	2 896 246	653 208	6 154 545	6 555 703	345 239	3 361 079	3 699 396
Grönland .....	34	23 862	33 957	18	13 453	19 268	352	4 119	4 157	187	2 219	2 371
St. Pierre, Miquelon .....	-	314	1 246	-	173	689	-	425	927	-	230	517
Mexiko .....	209 875	2 548 623	1 637 235	110 918	1 397 303	936 435	681 906	7 655 781	6 446 703	360 417	4 188 057	3 654 184
Bermuda .....	3	5 763	371	2	3 141	208	779	107 708	316 682	409	62 430	161 571
Guatemala .....	14 209	202 699	217 014	7 503	110 255	122 162	22 674	199 178	219 393	11 950	108 705	124 389
Belize .....	1 029	6 835	3 354	544	3 734	1 892	241	3 259	3 099	130	1 768	1 732
Honduras .....	9 477	141 237	232 145	5 010	77 073	130 799	4 624	60 948	55 507	2 434	33 080	31 376
El Salvador .....	5 660	181 047	296 723	2 990	98 551	164 959	79 543	249 572	113 912	42 032	134 831	64 579
Nicaragua .....	4 284	86 730	126 085	2 264	47 194	70 703	3 515	35 239	30 378	1 858	19 318	17 143
Costa Rica .....	50 219	430 101	446 251	26 543	234 927	251 920	20 949	199 163	191 999	11 062	108 508	108 363
Panama .....	17 059	248 853	199 643	9 018	136 048	112 760	18 020	774 576	757 545	9 512	412 646	424 565
Anguilla .....	-	109	29	-	58	16	-	286	36	-	154	18
Kuba .....	4 823	69 475	45 969	2 549	37 865	26 073	8 312	115 913	123 936	4 379	62 992	69 720
St. Kitts und Nevis .....	82	588	1 108	32	318	630	103	621	537	56	336	296
Haiti .....	205	2 616	3 699	107	1 438	2 081	1 838	32 991	23 932	967	17 936	13 599
Bahamas .....	24 336	131 099	81 670	12 864	70 778	45 558	1 514	300 950	25 792	794	164 086	14 622
Turks- u. Caicosinseln .....	-	730	48	-	399	27	28	455	124	14	245	70
Dominik. Republik .....	4 827	60 379	111 815	2 549	32 893	63 255	16 644	132 923	160 008	8 780	72 340	90 313
Am. Jungfernseln .....	2	172	1 284	1	92	708	381	2 370	3 056	199	1 291	1 794
Antigua u. Barbuda .....	3	265	118	2	144	66	508	795 237	64 257	267	438 282	36 718
Dominica .....	525	1 761	985	277	952	568	283	3 326	2 120	149	1 817	1 195
Kaimaninseln .....	-	135	26	-	73	15	12 796	183 722	18 597	6 763	98 678	10 932
Jamaika .....	20 247	185 894	188 769	10 701	102 018	106 147	3 431	55 174	38 184	1 810	29 975	21 608
St. Lucia .....	13	1 014	930	7	564	521	867	6 325	7 945	454	3 408	4 443
St. Vincent .....	17	212	22 141	10	118	12 214	290	2 906	4 367	148	1 567	2 436
Brit. Jungfernseln .....	17	373	502	9	208	277	1 867	6 704	6 970	987	3 632	4 013
Barbados .....	593	5 641	4 298	315	3 064	2 417	3 271	33 031	32 097	1 728	17 998	18 057
Montserrat .....	7	111	21	4	61	11	968	1 110	346	513	590	196
Trinidad u. Tobago .....	1 956	32 489	106 584	1 033	17 805	59 835	8 883	187 847	128 667	4 690	102 618	72 425
Grenada .....	1 357	7 406	8 138	718	4 035	4 601	250	1 954	2 541	129	1 053	1 436
Aruba .....	957	6 287	324	506	3 434	182	1 335	15 349	13 934	689	8 331	7 992
Niederl. Antillen .....	1 770	21 289	30 075	935	11 628	17 101	3 451	108 167	34 648	1 812	58 593	19 513
Kolumbien .....	88 953	980 142	1 352 593	47 018	537 253	783 115	68 640	798 811	1 135 715	36 285	436 897	641 324
Venezuela .....	57 705	570 126	481 389	30 503	310 945	272 843	135 775	1 037 022	1 104 477	71 768	567 342	625 029
Guyana .....	476	13 226	7 945	251	7 214	4 458	1 174	6 823	7 231	615	3 694	4 077
Suriname .....	232	22 407	56 173	123	12 615	31 932	1 033	9 284	11 808	544	5 052	6 710
Ecuador .....	43 407	477 410	400 506	22 944	261 098	226 330	18 834	182 772	334 933	9 949	100 366	189 247
Peru .....	36 286	414 759	434 025	19 182	226 295	246 231	40 923	400 661	512 594	21 604	219 066	289 070
Brasilien .....	536 248	5 897 598	6 212 409	283 436	3 220 659	3 519 358	938 378	8 077 141	8 824 267	496 011	4 407 669	5 007 869
Chile .....	122 693	1 093 074	1 238 823	64 836	597 103	697 883	100 797	1 020 448	1 301 309	53 242	558 275	737 474

Fußnoten siehe S. 37.

**Spezialhandel**  
**6 Werte der Einfuhr und Ausfuhr nach Erdteilen und Ländern \*)**  
**Ursprungs- und Bestimmungsländer**

Ursprungs- bzw. Bestimmungsland	Einfuhr						Ausfuhr					
	1999		1998		1999		1999		1998		1999	
	November		November		November		November		November		November	
	1 000 DM		1 000 DM		1 000 \$		1 000 DM		1 000 DM		1 000 \$	
Bolivien .....	3 023	22 150	43 552	1 597	12 141	24 560	7 111	67 838	94 712	3 748	36 957	53 619
Paraguay .....	639	25 921	9 051	337	13 890	5 103	10 036	82 701	107 032	5 292	45 490	60 340
Uruguay .....	17 229	170 026	172 226	9 097	92 947	97 510	20 075	212 302	255 411	10 597	116 279	144 160
Argentinien .....	150 734	1 555 694	1 383 223	79 668	850 998	782 027	232 426	2 194 181	3 123 934	122 821	1 199 101	1 770 298
Falklandinseln .....	1	8 134	387	1	4 420	218	1	759	311	0	409	172
<b>Asien .....</b>	<b>12 395 307</b>	<b>116 855 123</b>	<b>111 960 295</b>	<b>6 551 304</b>	<b>63 918 590</b>	<b>63 423 991</b>	<b>9 314 899</b>	<b>87 588 215</b>	<b>84 682 853</b>	<b>4 923 166</b>	<b>47 853 962</b>	<b>47 921 372</b>
Zypern .....	9 250	98 503	113 808	4 891	53 983	63 892	49 812	672 485	600 598	26 297	366 038	340 121
Libanon .....	3 066	29 573	32 538	1 621	16 172	18 356	80 163	722 756	806 258	42 346	394 627	457 292
Syrien .....	166 650	1 333 798	932 938	88 087	725 239	528 531	53 099	514 108	597 486	28 052	281 542	338 591
Irak .....	13 569	162 153	99 853	7 172	90 189	56 989	36 818	133 205	132 061	19 483	72 452	76 650
Iran .....	95 876	824 033	781 820	50 676	450 224	444 734	189 483	1 979 050	2 237 836	100 128	1 078 950	1 268 065
Israel .....	295 247	2 376 164	2 074 746	156 043	1 298 384	1 172 994	419 635	4 832 608	3 566 216	221 783	2 634 927	2 015 530
Vestjordanland .....	251	796	316	133	431	176	10 755	69 323	43 320	5 680	37 779	24 680
Jordanien .....	7 254	25 073	26 714	3 833	13 634	15 113	68 251	582 076	499 996	36 057	316 626	282 795
Saudi-Arabien .....	154 078	1 105 290	961 524	81 444	600 070	543 626	422 800	3 901 599	3 861 961	223 362	2 133 897	2 189 574
Kuwait .....	16 935	169 818	128 124	8 950	92 087	72 453	76 537	821 534	895 128	40 419	448 521	507 060
Bahrain .....	7 638	58 257	71 808	4 037	32 132	40 893	24 340	199 487	289 108	12 435	108 988	163 901
Katar .....	1 550	10 141	9 398	818	5 551	5 401	28 417	264 297	354 657	15 006	144 410	199 811
Ver. Arab. Emirate .....	28 434	328 787	328 279	15 018	180 371	186 195	360 757	3 117 415	3 014 103	190 652	1 706 079	1 710 158
Oman .....	869	15 152	18 850	460	8 224	10 631	135 856	406 520	412 334	71 807	219 950	233 374
Jemen .....	72	6 527	63 546	38	3 581	35 933	15 124	147 150	128 515	7 986	79 996	72 856
Afghanistan .....	548	10 531	12 201	290	5 814	6 923	861	20 782	21 857	456	11 373	12 390
Pakistan .....	88 636	902 836	946 208	46 847	495 070	534 427	60 532	621 828	709 678	31 972	339 374	402 535
Indien .....	336 837	3 831 414	3 906 745	178 051	2 099 785	2 208 513	302 532	3 290 274	3 505 374	159 906	1 800 281	1 982 988
Bangladesch .....	95 316	957 741	854 860	50 383	522 858	485 301	20 884	183 044	173 872	11 036	99 848	98 372
Malediven .....	698	9 593	6 555	370	5 203	3 695	1 706	14 093	15 377	902	7 724	8 859
Sri Lanka .....	42 916	435 235	463 487	22 672	238 252	262 581	28 600	264 532	362 304	15 097	144 243	204 475
Nepal .....	14 586	170 702	164 107	7 702	93 372	92 624	3 695	26 445	25 431	1 948	14 356	14 430
Bhutan .....	38	176	271	19	94	149	37	1 876	1 172	19	1 017	668
Myanmar .....	7 315	98 006	83 508	3 872	53 671	47 217	5 766	97 421	86 364	3 044	52 707	48 441
Thailand .....	369 577	3 666 723	3 593 805	195 305	2 006 108	2 034 384	249 748	2 562 331	2 749 443	131 999	1 404 407	1 554 377
Laos .....	5 447	50 009	38 181	2 877	27 444	21 567	368	14 236	22 145	196	7 718	12 551
Vietnam .....	112 584	1 729 065	1 463 342	59 487	947 883	826 706	36 322	432 430	576 481	19 197	236 044	326 437
Kambodscha .....	13 215	142 930	94 196	6 986	77 754	52 930	829	20 902	21 673	439	11 510	12 180
Indonesien .....	351 116	3 478 301	3 651 967	185 530	1 901 611	2 071 328	168 110	1 827 876	3 129 617	88 860	998 395	1 773 559
Malaysia .....	511 419	4 525 670	5 022 171	270 284	2 474 826	2 848 772	377 142	2 723 087	3 240 841	199 327	1 484 910	1 827 500
Brunei .....	24	1 843	1 384	13	1 020	771	5 922	37 876	74 149	3 126	20 575	41 490
Singapur .....	542 869	4 901 119	5 129 381	286 927	2 677 182	2 900 340	738 064	5 488 752	4 800 136	390 094	2 990 601	2 716 865
Philippinen .....	341 494	2 463 771	2 331 106	180 492	1 345 728	1 319 528	136 199	1 481 821	1 393 773	71 968	811 166	786 949
Mongolei .....	140	8 854	10 493	73	4 822	5 902	2 782	48 132	139 082	1 455	26 109	77 924
China .....	2 747 165	24 121 209	21 190 937	1 452 011	13 186 082	12 018 369	1 272 413	12 253 859	10 673 371	672 593	6 690 822	6 052 067
Nordkorea .....	1 273	41 022	50 400	672	22 545	28 377	5 627	50 320	37 962	2 970	27 340	21 199
Südkorea .....	708 965	7 275 959	6 300 093	374 705	3 983 168	3 568 050	616 741	5 639 743	4 553 074	325 977	3 076 973	2 574 033
Japan .....	3 863 231	38 051 355	37 613 840	2 041 912	20 826 053	21 415 306	1 991 943	18 567 680	16 842 574	1 052 909	10 160 575	9 535 312
Taiwan .....	1 001 923	9 508 120	9 088 522	529 535	5 203 956	5 155 400	719 257	7 548 130	7 866 528	380 162	4 126 317	4 448 609
Hongkong .....	368 124	3 519 572	3 678 846	210 396	1 923 914	2 081 969	586 711	5 841 205	6 144 267	310 098	3 190 934	3 465 357
Macao .....	39 112	408 302	419 429	20 674	224 101	236 945	10 461	165 947	76 533	5 523	93 861	43 347
<b>Australien und Ozeanien .....</b>	<b>299 368</b>	<b>2 975 289</b>	<b>3 165 532</b>	<b>158 213</b>	<b>1 625 378</b>	<b>1 793 586</b>	<b>727 808</b>	<b>6 725 115</b>	<b>6 611 530</b>	<b>384 653</b>	<b>3 674 246</b>	<b>3 746 561</b>
Australien .....	195 199	1 780 378	1 951 568	103 149	973 143	1 104 494	640 054	5 888 595	5 740 364	338 314	3 218 031	3 255 800
Papua-Neuguinea .....	35 306	357 548	290 378	18 661	195 920	166 572	2 171	12 107	18 483	1 145	6 632	10 354
Austral.-Ozeanien .....	3	314	1 909	2	171	1 055	103	1 838	10 686	52	1 003	5 972
Nauru .....	77	196	114	41	107	59	2	57	376	1	32	206
Neuseeland .....	59 614	774 617	848 504	31 513	422 155	479 723	75 524	704 028	736 683	39 897	383 834	415 182
Salomonen .....	3 315	6 332	18 051	1 753	3 425	10 223	180	3 566	1 401	94	1 966	782
Tuvalu .....	-	3	38	-	2	21	48	203	118	25	109	65
Neukaledonien .....	10	193	10 217	5	107	5 845	2 950	37 893	30 924	1 546	20 481	17 453
Am.-Ozeanien .....	116	1 426	3 231	61	781	1 820	942	6 849	6 101	495	3 682	3 405
Wallis und Futuna .....	-	-	110	-	-	61	29	58	4	15	33	2
Kiribati .....	-	268	405	-	146	221	52	172	1 962	28	94	1 105
Pitcairn .....	2	18	-	1	10	-	23	98	-	12	52	-
Neuseel.-Ozeanien .....	73	684	919	37	370	509	24	3 342	1 334	11	1 809	765
Fischerei .....	1 256	18 946	10 857	665	10 345	6 341	375	8 399	9 896	199	4 629	5 580
Vanuatu .....	3 091	19 948	16 591	1 633	10 844	9 527	60	485	3 852	33	256	2 145
Tonga .....	34	610	7	18	331	5	10	431	195	5	241	106
Samoa .....	1 091	4 684	4 293	577	2 546	2 430	13	12 731	2 614	8	7 293	1 490
Nördl. Marianen .....	6	24	814	3	12	453	717	8 859	4 010	378	3 775	2 219
Franz.-Polynesien .....	171	8 542	6 670	92	4 657	3 747	3 965	33 648	32 116	2 094	18 252	18 140
Mikronesien .....	-	17	-	-	9	-	-	155	102	-	85	56
Marshall-Inseln .....	4	8	76	2	5	41	179	1 753	7 743	95	952	4 324
Palau .....	-	12	14	-	6	8	23	60	1 764	14	33	962
Polargebiete .....	-	521	766	-	283	431	364	1 788	772	193	972	428
<b>Verschiedenes .....</b>	<b>100 913</b>	<b>949 436</b>	<b>931 856</b>	<b>53 335</b>	<b>518 822</b>	<b>528 078</b>	<b>172 335</b>	<b>2 069 760</b>	<b>2 118 394</b>	<b>91 030</b>	<b>1 126 570</b>	<b>1 198 778</b>
Schiffsbed. usw. ....	8 855	59 923	130 025	4 680	32 517	73 696	57 077	946 159	966 382	30 155	617 461	548 534
Nicht ermitt. Länder und Gebiete .....	92 058	889 513	801 831	48 655	486 305	454 382	115 258	1 113 591	1 152 012	60 875	608 109	651 241
<b>Insgesamt .....</b>	<b>78 941 703</b>	<b>775 866 691</b>	<b>757 599 289</b>	<b>41 725 966</b>	<b>424 375 674</b>	<b>429 006 766</b>	<b>95 147 172</b>	<b>898 973 216</b>	<b>879 063 802</b>	<b>50 291 072</b>	<b>491 567 289</b>	<b>497 990 762</b>

Fußnoten siehe S. 37.

**Spezialhandel**  
**7 Entwicklung der Werte nach Ländergruppen\*) \*\*)**  
**Ursprungs- und Bestimmungsländer**

Mill. DM						
Jahr Monat	Insgesamt	EU-Länder	EFTA-Länder	NAFTA-Länder	ASEAN-Länder	Andere Länder
<b>Einfuhr</b>						
1996 .....	690 399	388 558	41 781	55 520	18 488	186 052
1997 .....	772 149	424 430	46 324	65 466	22 223	213 706
1998 .....	828 200	452 037	46 843	75 729	23 178	230 413
1998						
November .....	67 785	37 071	3 824	6 210	1 798	18 881
Dezember .....	70 600	37 955	4 081	7 101	1 863	19 600
1999						
Januar .....	60 342	32 678	3 411	5 328	1 618	17 307
Februar .....	64 203	34 384	3 660	6 431	1 798	17 930
März .....	72 533	38 204	4 201	7 164	1 796	21 168
April .....	69 395	36 858	3 895	7 094	1 738	19 810
Mai .....	70 476	40 028	3 564	6 452	1 643	18 788
Juni .....	72 887	40 068	3 908	6 863	1 848	20 200
Juli .....	71 706	38 104	3 879	6 402	1 969	21 352
August .....	68 550	37 157	3 379	6 347	1 920	19 747
September .....	71 893	36 450	4 207	6 741	2 199	22 296
Oktober .....	74 940	39 534	4 476	6 722	2 144	22 064
November .....	78 942	41 707	4 654	6 530	2 242	23 809
<b>Ausfuhr</b>						
1996 .....	788 937	453 715	45 153	68 181	22 089	199 800
1997 .....	888 616	493 554	48 368	88 727	23 735	234 231
1998 .....	955 170	539 793	52 355	103 842	17 384	241 795
1998						
November .....	82 821	47 021	5 147	9 081	1 432	20 140
Dezember .....	76 106	42 183	4 284	8 783	1 311	19 544
1999						
Januar .....	69 045	41 378	3 620	7 439	981	15 627
Februar .....	75 443	44 784	4 111	8 037	1 201	17 310
März .....	84 109	46 492	5 098	9 949	1 421	21 149
April .....	80 770	46 658	4 294	10 011	1 251	18 556
Mai .....	77 140	45 147	3 976	8 589	1 104	18 324
Juni .....	86 567	49 870	4 718	9 888	1 380	20 711
Juli .....	86 445	46 293	4 750	11 377	1 555	22 470
August .....	74 882	42 919	3 762	8 867	1 235	18 099
September .....	83 080	47 195	4 564	9 499	1 369	20 453
Oktober .....	86 345	48 927	4 698	10 347	1 451	20 923
November .....	78 942	54 456	5 022	11 137	1 718	22 815
<b>Einfuhrüberschuß (-), Ausfuhrüberschuß (+)</b>						
1996 .....	+ 98 538	+ 65 157	+ 3 372	+ 12 661	+ 3 601	+ 13 748
1997 .....	+ 116 467	+ 69 124	+ 2 044	+ 23 261	+ 1 513	+ 20 525
1998 .....	+ 126 970	+ 87 756	+ 5 512	+ 28 113	- 5 794	+ 11 382
1998						
November .....	+ 15 036	+ 9 950	+ 1 323	+ 2 871	- 366	+ 1 259
Dezember .....	+ 5 506	+ 4 228	+ 203	+ 1 682	- 552	- 56
1999						
Januar .....	+ 8 703	+ 8 699	+ 209	+ 2 111	- 637	- 1 680
Februar .....	+ 11 240	+ 10 399	+ 452	+ 1 606	- 597	- 620
März .....	+ 11 576	+ 8 288	+ 897	+ 2 785	- 375	- 19
April .....	+ 11 375	+ 9 800	+ 399	+ 2 917	- 487	- 1 254
Mai .....	+ 6 664	+ 5 118	+ 412	+ 2 137	- 539	- 465
Juni .....	+ 13 680	+ 9 802	+ 810	+ 3 024	- 468	+ 512
Juli .....	+ 14 739	+ 8 189	+ 871	+ 4 975	- 414	+ 1 118
August .....	+ 6 332	+ 5 762	+ 383	+ 2 520	- 685	- 1 648
September .....	+ 11 187	+ 10 745	+ 357	+ 2 758	- 830	- 1 843
Oktober .....	+ 11 405	+ 9 393	+ 222	+ 3 625	- 694	- 1 142
November .....	+ 16 205	+ 12 749	+ 367	+ 4 607	- 524	- 994

\*) Siehe Anhang, aus dem zu ersehen ist, welche Länder zu den einzelnen Ländergruppen gezählt werden. - \*\*) Einschl. nicht auflgliederbares Intrahandelsergebnis. - \*\*) Einschl. Zuschätzung für Befreiungen.

**Spezialhandel**  
**8 Werte nach Ländergruppen und ausgewählten Ländern\*)**

Ländergruppe Ursprungs- bzw Bestimmungsland	1999	1998	1999		1998		Zu- (+) bzw. Abnahme (-) gegenüber Vorjahr			
	November		Januar/November		November		November		Januar/November	
	Mill. DM		%	Mill. DM	%	Mill. DM	%	Mill. DM	%	
<b>Einfuhr</b>										
<b>Europa</b> .....	<b>56 637</b>	<b>48 921</b>	<b>555 019</b>	<b>71,5</b>	<b>545 077</b>	<b>71,9</b>	<b>+ 7 716</b>	<b>+ 15,8</b>	<b>+ 9 942</b>	<b>+ 1,8</b>
dar.: EU - Länder .....	41 707	37 071	415 173	53,5	414 081	54,7	+ 4 636	+ 12,5	+ 1 092	+ 0,3
Eurozone .....	33 014	30 022	331 756	42,8	331 830	43,8	+ 2 992	+ 10,0	- 74	- 0,0
Frankreich .....	8 167	7 489	82 323	10,6	81 243	10,7	+ 678	+ 9,1	+ 1 080	+ 1,3
Niederlande .....	6 751	5 693	62 917	8,1	63 602	8,4	+ 1 058	+ 18,6	- 685	- 1,1
Italien .....	5 593	5 226	57 687	7,4	59 200	7,8	+ 367	+ 7,0	- 1 513	- 2,6
Irland .....	1 103	841	15 076	1,9	13 186	1,7	+ 262	+ 31,2	+ 1 890	+ 14,3
Portugal .....	875	798	8 611	1,1	8 396	1,1	+ 77	+ 9,6	+ 215	+ 2,6
Spanien .....	2 400	2 221	25 003	3,2	25 533	3,4	+ 179	+ 8,1	- 530	- 2,1
Finnland .....	941	694	8 189	1,1	7 762	1,0	+ 247	+ 35,6	+ 427	+ 5,5
Österreich .....	3 241	2 888	31 429	4,1	30 251	4,0	+ 353	+ 12,2	+ 1 178	+ 3,9
Belgien-Luxemburg .....		4 172			42 655	5,6				
Belgien .....	3 707		38 417	5,0						
Luxemburg .....	235		2 104	0,3						
Nicht - Eurozone .....	8 694	7 049	83 417	10,8	82 251	10,9	+ 1 645	+ 23,3	+ 1 166	+ 1,4
Vereinigtes Königreich .....	5 561	4 340	53 897	6,9	51 473	6,8	+ 1 221	+ 28,1	+ 2 424	+ 4,7
Dänemark .....	1 318	1 131	12 194	1,6	12 795	1,7	+ 187	+ 16,5	- 601	- 4,7
Griechenland .....	463	234	3 063	0,4	2 985	0,4	+ 229	+ 97,9	+ 78	+ 2,6
Schweden .....	1 352	1 345	14 263	1,8	14 997	2,0	+ 7	+ 0,5	- 734	- 4,9
EFTA - Länder .....	4 654	3 824	43 235	5,6	42 762	5,6	+ 830	+ 21,7	+ 473	+ 1,1
Island .....	45	48	485	0,1	550	0,1	- 3	- 6,3	- 65	- 11,8
Norwegen .....	1 398	982	11 835	1,5	12 127	1,6	+ 416	+ 42,4	- 292	- 2,4
Liechtenstein .....	57	51	545	0,1	485	0,1	+ 6	+ 11,8	+ 60	+ 12,4
Schweiz .....	3 155	2 743	30 370	3,9	29 600	3,9	+ 412	+ 15,0	+ 770	+ 2,6
Rußland .....	1 755	1 153	14 561	1,9	14 013	1,8	+ 602	+ 52,2	+ 548	+ 3,9
<b>Afrika</b> .....	<b>1 758</b>	<b>1 120</b>	<b>14 889</b>	<b>1,9</b>	<b>13 878</b>	<b>1,8</b>	<b>+ 638</b>	<b>+ 57,0</b>	<b>+ 1 011</b>	<b>+ 7,3</b>
<b>Amerika</b> .....	<b>7 751</b>	<b>7 137</b>	<b>85 179</b>	<b>11,0</b>	<b>82 596</b>	<b>10,9</b>	<b>+ 614</b>	<b>+ 8,6</b>	<b>+ 2 593</b>	<b>+ 3,1</b>
dar.: NAFTA - Länder .....	6 530	6 210	72 073	9,3	68 629	9,1	+ 320	+ 5,2	+ 3 444	+ 5,0
USA .....	5 907	5 538	64 944	8,4	61 871	8,2	+ 369	+ 6,7	+ 3 073	+ 5,0
Kanada .....	413	398	4 580	0,6	5 120	0,7	+ 15	+ 3,8	- 540	- 10,5
<b>Asien</b> .....	<b>12 395</b>	<b>10 248</b>	<b>116 855</b>	<b>15,1</b>	<b>111 960</b>	<b>14,8</b>	<b>+ 2 147</b>	<b>+ 21,0</b>	<b>+ 4 895</b>	<b>+ 4,4</b>
dar.: ASEAN - Länder .....	2 242	1 798	20 915	2,7	21 315	2,8	+ 444	+ 24,7	- 400	- 1,9
China .....	2 747	1 983	24 121	3,1	21 191	2,8	+ 764	+ 38,5	+ 2 930	+ 13,8
Japan .....	3 863	3 653	38 051	4,9	37 814	5,0	+ 210	+ 5,7	+ 237	+ 0,6
<b>Australien und Ozeanien</b> .....	<b>299</b>	<b>278</b>	<b>2 975</b>	<b>0,4</b>	<b>3 106</b>	<b>0,4</b>	<b>+ 21</b>	<b>+ 7,6</b>	<b>- 191</b>	<b>- 6,0</b>
dar.: Australien .....	195	181	1 780	0,2	1 952	0,3	+ 34	+ 21,1	- 172	- 8,8
<b>Insgesamt</b> .....	<b>78 942</b>	<b>67 785</b>	<b>775 867</b>	<b>100</b>	<b>757 599</b>	<b>100</b>	<b>+ 11 157</b>	<b>+ 16,5</b>	<b>+ 18 268</b>	<b>+ 2,4</b>
<b>Ausfuhr</b>										
<b>Europa</b> .....	<b>70 308</b>	<b>61 999</b>	<b>661 995</b>	<b>73,6</b>	<b>654 405</b>	<b>74,4</b>	<b>+ 8 391</b>	<b>+ 13,4</b>	<b>+ 7 699</b>	<b>+ 1,2</b>
dar.: EU - Länder .....	54 456	47 021	514 118	57,2	497 610	56,6	+ 7 435	+ 15,8	+ 16 508	+ 3
Eurozone .....	41 573	36 235	394 703	43,9	381 196	43,4	+ 5 338	+ 14,7	+ 13 507	+ 3,5
Frankreich .....	10 398	9 475	103 509	11,5	97 713	11,1	+ 923	+ 9,7	+ 5 796	+ 5,9
Niederlande .....	6 289	5 436	59 021	6,6	61 609	7,0	+ 853	+ 15,7	- 2 588	- 4,2
Italien .....	7 285	6 248	67 412	7,5	65 541	7,5	+ 1 037	+ 16,6	+ 1 871	+ 2,9
Irland .....	629	425	5 203	0,6	4 564	0,5	+ 204	+ 48,0	+ 639	+ 14,0
Portugal .....	1 182	1 024	10 307	1,1	9 747	1,1	+ 158	+ 15,4	+ 560	+ 5,7
Spanien .....	4 412	3 385	39 976	4,4	35 377	4,0	+ 1 027	+ 30,3	+ 4 599	+ 13,0
Finnland .....	1 093	998	10 425	1,2	8 791	1,0	+ 95	+ 9,5	+ 1 634	+ 18,6
Österreich .....	5 049	4 525	48 447	5,4	47 737	5,4	+ 524	+ 11,6	+ 710	+ 1,5
Belgien-Luxemburg .....		4 718			50 117	5,7				
Belgien .....	4 854		47 099	5,2						
Luxemburg .....	383		3 305	0,4						
Nicht - Eurozone .....	12 883	10 786	119 415	13,3	116 414	13,2	+ 2 097	+ 19,4	+ 3 001	+ 2,6
Vereinigtes Königreich .....	8 090	6 810	76 754	8,5	74 629	8,5	+ 1 280	+ 18,8	+ 2 125	+ 2,8
Dänemark .....	1 562	1 410	15 269	1,7	15 316	1,7	+ 152	+ 10,8	- 47	- 0,3
Griechenland .....	946	621	6 868	0,8	6 348	0,7	+ 325	+ 52,3	+ 520	+ 8,2
Schweden .....	2 284	1 946	20 524	2,3	20 121	2,3	+ 338	+ 17,4	+ 403	+ 2,0
EFTA - Länder .....	5 022	5 147	48 614	5,4	48 071	5,5	- 125	- 2,4	+ 543	+ 1,1
Island .....	42	41	437	0,0	399	0,0	+ 1	+ 2,4	+ 38	+ 9,5
Norwegen .....	724	771	6 949	0,8	7 752	0,9	- 47	- 6,1	- 803	- 10,4
Liechtenstein .....	49	43	466	0,1	678	0,1	+ 6	+ 14,0	- 212	- 31,3
Schweiz .....	4 207	4 292	40 762	4,5	39 242	4,5	- 85	- 2,0	+ 1 520	+ 3,9
Rußland .....	1 029	775	8 753	1,0	13 546	1,5	+ 254	+ 32,8	- 4 793	- 35,4
<b>Afrika</b> .....	<b>1 702</b>	<b>1 604</b>	<b>17 755</b>	<b>2,0</b>	<b>16 908</b>	<b>1,9</b>	<b>+ 98</b>	<b>+ 6,1</b>	<b>+ 787</b>	<b>+ 4,5</b>
<b>Amerika</b> .....	<b>12 938</b>	<b>10 785</b>	<b>122 849</b>	<b>13,7</b>	<b>114 258</b>	<b>13,0</b>	<b>+ 2 145</b>	<b>+ 19,9</b>	<b>+ 8 591</b>	<b>+ 7,5</b>
dar.: NAFTA - Länder .....	11 137	9 081	105 139	11,7	95 059	10,8	+ 2 056	+ 22,6	+ 10 080	+ 10,6
USA .....	9 802	7 901	91 329	10,2	82 057	9,3	+ 1 901	+ 24,1	+ 9 272	+ 11,3
Kanada .....	653	494	6 155	0,7	6 556	0,7	+ 159	+ 32,2	- 401	- 6,1
<b>Asien</b> .....	<b>9 315</b>	<b>7 647</b>	<b>87 598</b>	<b>9,7</b>	<b>84 683</b>	<b>9,6</b>	<b>+ 1 668</b>	<b>+ 21,8</b>	<b>+ 2 995</b>	<b>+ 3,4</b>
dar.: ASEAN - Länder .....	1 718	1 432	14 666	1,6	16 073	1,8	+ 286	+ 20,0	- 1 407	- 8,8
China .....	1 272	916	12 254	1,4	10 673	1,2	+ 356	+ 38,9	+ 1 581	+ 14,8
Japan .....	1 992	1 600	18 568	2,1	16 843	1,9	+ 392	+ 24,5	+ 1 725	+ 10,2
<b>Australien und Ozeanien</b> .....	<b>728</b>	<b>584</b>	<b>6 725</b>	<b>0,7</b>	<b>6 612</b>	<b>0,8</b>	<b>+ 144</b>	<b>+ 24,7</b>	<b>+ 113</b>	<b>+ 1,7</b>
dar.: Australien .....	640	519	5 889	0,7	5 740	0,7	+ 121	+ 23,3	+ 149	+ 2,6
<b>Insgesamt</b> .....	<b>95 147</b>	<b>82 821</b>	<b>898 973</b>	<b>100</b>	<b>879 064</b>	<b>100</b>	<b>+ 12 326</b>	<b>+ 14,9</b>	<b>+ 19 908</b>	<b>+ 2,3</b>

\*)Einschl. nicht aufgliederbares Intrahandelsergebnis.- Einschl. Zuschätzung für Befreiungen.

**Spezial**  
**9 Monatliche Entwicklung der Werte der**  
**Warengruppen der Ernährungswirtschaft**

Jahr Monat Warengruppe	Deutschland <sup>1)</sup>	Baden- Württemberg	Bayern	Berlin	Branden- burg	Bremen	Hamburg	Hessen	Mecklenburg- Vorpommern
	Mill.								
1993	628 387	107 537	97 224	11 390	2 502	11 393	12 761	45 138	2 885
1994 <sup>2)</sup>	690 573	118 042	106 354	12 124	2 820	14 852	13 306	47 298	2 594
1995 <sup>2)</sup>	749 537	125 983	113 428	12 017	3 578	13 715	16 422	48 313	2 715
1996 <sup>2)</sup>	788 937	133 811	120 165	13 032	4 332	13 687	19 803	49 301	2 125
1997 <sup>2)</sup>	888 557	151 776	138 313	14 005	5 716	16 776	25 034	52 064	2 603
1998 <sup>2)</sup>	955 115	167 135	151 333	14 258	6 573	17 653	30 354	54 315	2 570
1998 <sup>2)</sup>									
November	82 142	14 132	13 382	1 029	506	1 472	2 537	4 706	143
Dezember	75 492	12 954	11 458	1 070	472	1 176	2 435	4 319	139
1999 <sup>2)</sup>									
Januar	69 043	11 352	10 924	970	401	1 191	2 539	3 083	110
Februar	75 440	12 331	11 862	1 101	454	1 164	2 906	4 143	128
März	84 105	13 537	13 691	1 210	516	1 493	2 432	4 456	158
April	80 766	13 439	12 815	1 177	490	1 371	2 785	4 056	219
Mai	77 137	12 179	12 317	1 019	483	1 292	2 658	4 101	295
Juni	86 562	13 950	14 036	1 197	545	1 534	2 730	4 536	141
Juli	86 441	14 934	13 896	1 313	531	1 216	3 364	4 407	246
August	74 879	11 701	10 661	1 137	503	1 495	2 695	3 562	156
September	83 077	13 501	12 763	1 224	554	1 171	2 263	4 321	230
Oktober	86 341	14 290	13 359	1 209	509	1 193	2 444	4 602	271
November	95 144	15 699	14 932	1 330	680	1 289	3 299	4 510	209
darunter:									
Ernährungswirtschaft	4 044	278	773	143	42	211	202	129	87
Lebende Tiere	92	10	11	-	1	2	0	0	1
Nahrungsmittel tier. Ursprungs	1 239	61	356	3	32	79	20	10	29
Nahrungsmittel pflanz. Ursprungs	1 954	199	217	54	9	43	167	111	56
Genußmittel	758	9	189	86	0	88	15	7	1
Gewerbliche Wirtschaft	86 803	15 620	14 159	1 187	638	1 078	3 098	4 381	122
Rohstoffe	652	79	97	1	7	22	12	36	4
Halbwaren	3 930	559	459	8	82	84	190	256	8
Fertigwaren	82 221	14 983	13 603	1 178	549	972	2 896	4 089	110
Vorzeugnisse	12 551	1 225	1 378	46	241	118	196	842	20
Enderzeugnisse	69 669	13 758	12 225	1 132	308	852	2 701	3 247	90
außerdem:									
Rückwaren	203	-	-	-	-	-	-	-	-
Ersatzlieferungen	4 094	-	-	-	-	-	-	-	-
Anteil an der Gesamt									
1993	100	17,1	15,5	1,8	0,4	1,8	2,0	7,2	0,5
1994 <sup>2)</sup>	100	17,1	15,4	1,8	0,4	2,2	1,9	6,8	0,4
1995 <sup>2)</sup>	100	16,8	15,1	1,6	0,5	1,8	2,2	6,4	0,4
1996 <sup>2)</sup>	100	17,0	15,2	1,7	0,5	1,7	2,5	6,2	0,3
1997 <sup>2)</sup>	100	17,1	15,6	1,6	0,6	1,9	2,8	5,9	0,3
1998 <sup>2)</sup>	100	17,5	15,8	1,5	0,7	1,8	3,2	5,7	0,3
1998 <sup>2)</sup>									
November	100	17,2	16,3	1,3	0,6	1,8	3,1	5,7	0,2
Dezember	100	17,2	15,2	1,4	0,6	1,6	3,2	5,7	0,2
1999 <sup>2)</sup>									
Januar	100	16,4	15,8	1,4	0,6	1,7	3,7	4,5	0,2
Februar	100	16,3	15,5	1,5	0,6	1,5	3,9	5,5	0,2
März	100	16,1	16,3	1,4	0,6	1,8	2,9	5,3	0,2
April	100	16,6	15,9	1,5	0,6	1,7	3,4	5,0	0,3
Mai	100	15,8	16,0	1,3	0,6	1,7	3,4	5,3	0,4
Juni	100	16,1	16,2	1,4	0,6	1,8	3,2	5,2	0,2
Juli	100	17,3	16,1	1,5	0,6	1,4	3,9	5,1	0,3
August	100	15,6	14,2	1,5	0,7	2,0	3,6	4,8	0,2
September	100	16,3	15,4	1,5	0,7	1,4	2,7	5,2	0,3
Oktober	100	16,6	15,5	1,4	0,6	1,4	2,8	5,3	0,3
November	100	16,7	15,7	1,4	0,7	1,4	3,5	4,7	0,2

<sup>1)</sup> Als inländisches Ursprungsland wird bei der Ausfuhr das Land nachgewiesen, in dem die Waren vollständig gewonnen oder hergestellt worden sind oder ihre letzte wesentliche und wirtschaftlich gerechtfertigte Be- und Verarbeitung erfahren haben.

handel

**Ausfuhr nach Ursprungsländern \*) und  
und der Gewerblichen Wirtschaft**

Nieder- sachsen	Nordrhein- Westfalen	Rheinland- Pfalz	Saarland	Schleswig- Holstein	Sachsen	Sachsen- Anhalt	Thüringen	Waren ausländischen Ursprungs <sup>2)</sup>	Nicht ermittelte Ursprungs- länder	Jahr Monat Warengruppe
<b>DM</b>										
52 546	138 103	29 984	9 571	11 613	5 324	3 458	3 018	64 663	19 277	1993
55 504	154 508	34 985	10 864	12 918	6 062	3 908	3 688	77 587	13 161	1994 <sup>3)</sup>
60 794	164 086	39 558	11 342	14 003	7 131	4 220	4 157	85 510	22 565	1995 <sup>3)</sup>
56 434	168 716	38 373	11 522	14 685	7 441	4 337	4 617	97 652	28 904	1996 <sup>3)</sup>
65 339	187 563	41 880	13 036	17 051	10 515	4 853	6 053	109 428	26 552	1997 <sup>3)</sup>
74 475	193 158	42 850	13 412	17 774	15 400	5 574	6 545	123 410	18 326	1998 <sup>3)</sup>
5 964	15 715	3 437	1 240	1 662	1 447	487	501	10 451	3 331	1998 <sup>3)</sup>
6 101	14 249	2 949	945	1 404	1 473	406	531	10 149	3 262	November Dezember
6 465	13 028	3 201	1 259	1 128	766	396	509	8 600	3 121	1999 <sup>3)</sup>
6 782	13 531	3 241	1 049	1 305	715	421	469	10 561	3 477	Januar
7 335	16 013	4 153	1 286	1 693	1 005	419	463	9 720	4 325	Februar
6 862	15 099	3 560	1 305	1 562	797	411	498	10 012	4 308	März
6 886	14 442	3 357	1 202	1 454	912	408	510	9 088	4 534	April
7 752	16 127	3 793	1 276	1 964	891	452	502	9 777	5 359	Mai
7 811	14 578	3 549	1 119	1 738	1 352	507	517	10 175	5 188	Juni
5 560	14 831	3 297	1 063	1 412	1 245	436	359	10 297	4 469	Juli
6 621	15 525	3 596	1 395	1 665	1 542	489	497	10 598	5 122	August
6 722	15 824	3 617	1 265	1 835	1 462	563	637	11 558	4 981	September
6 683	17 671	3 841	1 518	1 784	1 907	518	585	12 504	5 985	Oktober November
554	626	203	34	153	86	80	34	353	56	darunter:
32	19	1	-	5	2	1	1	5	1	Ernährungswirtschaft
241	164	19	6	59	34	16	7	94	9	Lebende Tiere
214	404	73	14	87	27	62	16	160	41	Nahrungsmittel ber. Ursprungs
66	39	109	15	2	22	0	10	94	6	Nahrungsmittel pflanz. Ursprungs
6 129	17 044	3 638	1 484	1 631	1 821	438	552	11 948	1 835	Genußmittel
65	145	43	4	19	9	11	3	76	19	Gewerbliche Wirtschaft
244	994	141	58	64	37	101	24	559	62	Rohstoffe
5 820	15 905	3 454	1 422	1 548	1 775	326	524	11 313	1 754	Halbwaren
900	4 204	1 127	184	156	245	192	56	1 232	189	Fertigwaren
4 920	11 701	2 326	1 238	1 392	1 530	134	468	10 082	1 565	Vorzeugnisse
-	-	-	-	-	-	-	-	203	-	Enderzeugnisse
-	-	-	-	-	-	-	-	-	4 094	außerdem:
-	-	-	-	-	-	-	-	-	-	Rückwaren
-	-	-	-	-	-	-	-	-	-	Ersatzlieferungen
<b>ausfuhr in Prozent</b>										
8,4	22,0	4,8	1,5	1,8	0,8	0,6	0,5	10,3	3,1	1993
8,0	22,4	5,1	1,6	1,9	0,9	0,6	0,5	11,2	1,9	1994 <sup>3)</sup>
8,1	21,9	5,3	1,5	1,9	1,0	0,6	0,6	11,4	3,0	1995 <sup>3)</sup>
7,2	21,4	4,9	1,5	1,9	0,9	0,5	0,6	12,4	3,7	1996 <sup>3)</sup>
7,4	21,1	4,7	1,5	1,9	1,2	0,5	0,7	12,3	3,0	1997 <sup>3)</sup>
7,8	20,2	4,5	1,4	1,9	1,6	0,6	0,7	12,9	1,9	1998 <sup>3)</sup>
7,3	19,1	4,2	1,5	2,0	1,8	0,6	0,6	12,7	4,1	1998 <sup>3)</sup>
8,1	18,9	3,9	1,3	1,9	2,0	0,5	0,7	13,4	4,3	November Dezember
9,4	18,9	4,6	1,8	1,6	1,1	0,6	0,7	12,5	4,5	1999 <sup>3)</sup>
9,0	17,9	4,3	1,4	1,7	0,9	0,6	0,6	14,0	4,6	Januar
8,7	19,0	4,9	1,5	2,3	1,2	0,5	0,6	11,6	5,1	Februar
8,5	18,7	4,4	1,6	1,9	1,0	0,5	0,6	12,4	5,3	März
8,9	18,7	4,4	1,6	1,9	1,2	0,5	0,7	11,8	5,9	April
9,0	18,6	4,4	1,5	2,3	1,0	0,5	0,6	11,3	6,2	Mai
9,0	18,9	4,1	1,3	2,0	1,6	0,6	0,6	11,8	6,0	Juni
7,4	19,8	4,4	1,4	1,9	1,7	0,6	0,5	13,8	6,0	Juli
8,0	18,7	4,3	1,7	2,0	1,9	0,6	0,6	12,8	6,2	August
7,8	18,3	4,2	1,5	2,1	1,7	0,7	0,7	13,4	5,8	September
7,0	18,6	4,0	1,6	1,9	2,0	0,5	0,6	13,1	6,3	Oktober November

1) Bei der Addition der einzelnen Ergebnisse für die Bundesländer können beim Gesamtergebnis geringe Rundungsdifferenzen auftreten. -2) Einschl. Rückwaren. -3) Die Zahlen enthalten auch Angaben über Ersatzlieferungen und nicht aufgliederbares Intrahandelsergebnis.

General

## 10 Monatliche Entwicklung der Werte der Warengruppen der Ernährungswirtschaft

Jahr Monat Warengruppe	Deutschland <sup>1)</sup>	Baden- Württemberg	Bayern	Berlin	Branden- burg	Bremen	Hamburg	Hessen	Mecklenburg- Vorpommern
									MIN.
1993 .....	575 983	74 436	85 808	8 048	4 536	17 323	47 203	64 860	1 822
1994 <sup>2)</sup> .....	625 252	82 679	94 174	8 850	5 230	18 404	48 692	69 624	2 007
1995 <sup>2)</sup> .....	674 094	90 043	97 735	8 361	5 503	18 102	45 584	71 410	2 002
1996 <sup>2)</sup> .....	698 767	93 139	105 582	8 192	6 845	18 105	45 958	73 235	2 271
1997 <sup>2)</sup> .....	783 664	101 522	118 595	8 778	7 903	21 816	55 370	80 098	2 681
1998 <sup>2)</sup> .....	835 357	117 060	128 242	10 276	7 266	20 820	59 765	83 667	2 751
1998 <sup>2)</sup>									
November .....	66 631	8 734	10 030	1 057	523	1 434	4 557	6 029	212
Dezember .....	69 710	9 545	10 796	789	474	1 590	4 421	7 130	240
1999 <sup>2)</sup>									
Januar .....	63 486	8 002	9 112	618	485	1 747	4 701	7 782	199
Februar .....	64 779	9 698	9 235	843	441	1 155	4 398	6 499	183
März .....	72 834	10 901	10 716	711	614	1 709	5 368	7 553	209
April .....	70 147	8 732	10 129	767	687	1 958	5 426	7 311	185
Mai .....	71 441	9 564	10 632	706	566	1 766	5 508	7 164	232
Juni .....	73 632	9 866	11 136	796	613	1 552	5 796	6 998	238
Juli .....	72 530	10 905	10 433	688	666	1 615	5 719	6 807	230
August .....	70 734	9 800	10 462	631	638	1 809	5 344	6 508	240
September .....	72 310	9 137	10 982	713	660	1 706	5 627	7 366	219
Oktober .....	75 760	10 169	11 453	754	759	1 811	5 168	7 190	209
November .....	79 634	10 672	12 406	783	794	1 475	5 961	7 227	252
darunter:									
Ernährungswirtschaft .....	5 999	613	659	140	52	407	966	331	26
Lebende Tiere .....	46	1	3	1	2	0	0	0	0
Nahrungsmittel tier. Ursprungs .....	1 518	139	184	21	15	83	163	53	8
Nahrungsmittel pflanz. Ursprungs .....	3 290	364	367	98	29	71	560	256	16
Genußmittel .....	1 145	109	105	21	6	252	242	22	1
Gewerbliche Wirtschaft .....	66 171	10 059	11 746	643	742	1 068	4 995	6 897	226
Rohstoffe .....	3 820	466	620	7	311	63	270	82	16
Halbwaren .....	6 013	588	411	41	61	67	354	543	73
Fertigwaren .....	56 342	9 005	10 715	596	370	938	4 372	6 272	137
Vorzerzeugnisse .....	8 242	1 250	1 128	88	95	96	305	806	29
Enderzeugnisse .....	48 100	7 755	9 587	508	275	840	4 067	5 464	108
außerdem:									
Rückwaren .....	641	-	-	-	-	-	-	-	-
Ersatzlieferungen .....	6 822	-	-	-	-	-	-	-	-
Anteil an der Gesamt									
1993 .....	100	12,9	14,9	1,4	0,8	3,0	8,2	11,3	0,3
1994 <sup>2)</sup> .....	100	13,2	15,1	1,4	0,8	2,9	7,8	11,1	0,3
1995 <sup>2)</sup> .....	100	13,4	14,5	1,2	0,8	2,7	6,8	10,6	0,3
1996 <sup>2)</sup> .....	100	13,3	15,1	1,2	1,0	2,6	6,6	10,5	0,3
1997 <sup>2)</sup> .....	100	13,0	15,1	1,1	1,0	2,8	7,1	10,2	0,3
1998 <sup>2)</sup> .....	100	14,0	15,4	1,2	0,9	2,5	7,2	10,0	0,3
1998 <sup>2)</sup>									
November .....	100	13,1	15,1	1,6	0,8	2,2	6,8	9,0	0,3
Dezember .....	100	13,7	15,5	1,1	0,7	2,3	6,3	10,2	0,3
1999 <sup>2)</sup>									
Januar .....	100	12,6	14,4	1,0	0,8	2,8	7,4	12,3	0,3
Februar .....	100	15,0	14,3	1,3	0,7	1,8	6,8	10,0	0,3
März .....	100	15,0	14,7	1,0	0,8	2,3	7,4	10,4	0,3
April .....	100	12,4	14,4	1,1	1,0	2,8	7,7	10,4	0,3
Mai .....	100	13,4	14,9	1,0	0,8	2,5	7,7	10,0	0,3
Juni .....	100	13,4	15,1	1,1	0,8	2,1	7,9	9,5	0,3
Juli .....	100	15,0	14,4	0,9	0,9	2,2	7,9	9,4	0,3
August .....	100	13,9	14,8	0,9	0,9	2,6	7,6	9,2	0,3
September .....	100	12,6	15,2	1,0	0,9	2,4	7,8	10,2	0,3
Oktober .....	100	13,4	15,1	1,0	1,0	2,4	6,8	9,5	0,3
November .....	100	13,4	15,6	1,0	1,0	1,9	7,5	9,1	0,3

1) Bei der Addition der einzelnen Ergebnisse für die Bundesländer können beim Gesamtergebnis geringe Rundungsdifferenzen auftreten. -2) Einschl. nicht aufgliederbares Inlandhandelsresultat. -Ab 1995 einschl. Zuschätzung für Befreiungen.

handel  
Einfuhr nach Zielländern und  
und der Gewerblichen Wirtschaft

Nieder- sachsen	Nordrhein- Westfalen	Rheinland- Pfalz	Saarland	Schleswig- Holstein	Sachsen	Sachsen- Anhalt	Thüringen	für das Ausland bestimmte Waren	Nicht ermittelte Zielländer	Jahr Monat Warengruppe
DM										
40 033	147 747	23 605	7 577	13 243	5 181	2 987	2 051	2 646	26 877	1993
45 244	163 763	25 962	8 106	14 883	6 492	3 612	3 167	4 443	19 820	1994 <sup>2)</sup>
49 289	177 612	28 753	9 154	15 486	7 546	3 845	3 654	3 856	36 159	1995 <sup>2)</sup>
54 664	179 193	27 779	9 803	15 489	8 440	4 036	4 080	6 372	35 584	1996 <sup>2)</sup>
60 973	191 114	28 517	11 774	17 047	9 518	3 927	4 877	8 095	51 059	1997 <sup>2)</sup>
64 082	203 512	31 799	12 964	18 254	11 317	4 694	6 166	10 613	42 107	1998 <sup>2)</sup>
4 667	16 160	2 480	1 235	1 451	886	359	561	822	5 434	1998 <sup>2)</sup> November
5 273	15 360	2 575	972	1 449	857	296	580	772	6 591	Dezember
4 529	13 943	2 100	1 193	1 296	799	398	378	661	5 545	1999 <sup>2)</sup> Januar
4 921	14 153	2 363	1 061	1 219	826	347	497	782	6 158	Februar
5 366	15 427	2 690	1 170	1 278	878	359	515	850	6 522	März
5 239	15 584	2 421	1 134	1 505	926	368	517	892	6 398	April
5 139	15 206	2 256	1 289	1 700	802	439	431	852	7 189	Mai
5 096	15 597	2 627	1 304	1 777	859	514	533	958	7 372	Juni
5 551	15 127	2 410	943	1 618	935	523	450	965	6 945	Juli
5 008	15 752	2 397	979	1 432	889	528	497	793	7 027	August
5 356	15 460	2 320	1 158	1 876	889	587	485	1 014	6 755	September
5 756	16 442	2 575	1 097	1 818	974	603	703	989	7 290	Oktober
6 030	17 554	2 604	1 163	1 681	1 024	602	654	1 106	7 646	November
520	1 493	219	87	197	61	48	38	140	2	darunter:
6	25	0	0	2	0	1	3	2	-	Ernährungswirtschaft
162	473	30	31	62	13	7	4	68	0	Lebende Tiere
299	838	81	34	102	43	38	28	65	1	Nahrungsmittel tier. Ursprungs
53	158	109	22	32	4	3	2	4	0	Nahrungsmittel pfl. Ursprungs
5 510	16 060	2 384	1 076	1 484	963	554	617	966	181	Genußmittel
414	1 081	31	46	112	15	265	3	18	0	Gewerbliche Wirtschaft
681	2 358	319	37	140	155	58	40	86	1	Rohstoffe
4 415	12 621	2 035	993	1 232	794	231	574	862	180	Halbwaren
733	2 455	497	82	164	118	83	65	242	2	Fertigwaren
3 682	10 165	1 538	911	1 069	676	148	509	620	178	Vorserzeugnisse
-	-	-	-	-	-	-	-	-	-	Enderzeugnisse
-	-	-	-	-	-	-	-	-	-	außerdem:
-	-	-	-	-	-	-	-	-	-	Rückwaren
-	-	-	-	-	-	-	-	-	-	Ersatzlieferungen
einfuhr in Prozent										
7,0	25,7	4,1	1,3	2,3	0,9	0,5	0,4	0,5	4,7	1993
7,2	26,2	4,2	1,3	2,4	1,0	0,6	0,5	0,7	3,2	1994 <sup>2)</sup>
7,3	26,3	4,3	1,4	2,3	1,1	0,6	0,5	0,6	5,4	1995 <sup>2)</sup>
7,8	25,6	4,0	1,4	2,2	1,2	0,6	0,6	0,9	5,1	1996 <sup>2)</sup>
7,8	24,4	3,6	1,5	2,2	1,2	0,5	0,6	1,0	6,5	1997 <sup>2)</sup>
7,7	24,4	3,6	1,6	2,2	1,4	0,6	0,7	1,3	5,0	1998 <sup>2)</sup>
7,0	24,3	3,7	1,9	2,2	1,3	0,5	0,8	1,2	8,2	1998 <sup>2)</sup> November
7,6	22,0	3,7	1,4	2,1	1,2	0,4	0,8	1,1	9,5	Dezember
7,1	22,0	3,3	1,9	2,0	1,3	0,6	0,6	1,0	8,7	1999 <sup>2)</sup> Januar
7,6	21,8	3,6	1,6	1,9	1,3	0,5	0,8	1,2	9,5	Februar
7,4	21,2	3,7	1,6	1,8	1,2	0,5	0,7	1,2	9,0	März
7,5	22,2	3,5	1,6	2,1	1,3	0,5	0,7	1,3	9,1	April
7,2	21,3	3,2	1,8	2,4	1,1	0,6	0,6	1,2	10,1	Mai
6,9	21,2	3,6	1,8	2,4	1,2	0,7	0,7	1,3	10,0	Juni
7,7	20,9	3,3	1,3	2,2	1,3	0,7	0,6	1,3	9,6	Juli
7,1	22,3	3,4	1,4	2,0	1,3	0,7	0,7	1,1	9,9	August
7,4	21,4	3,2	1,6	2,6	1,2	0,8	0,7	1,4	9,3	September
7,6	21,7	3,4	1,4	2,4	1,3	0,8	0,9	1,3	9,6	Oktober
7,6	22,0	3,3	1,5	2,1	1,3	0,8	0,8	1,4	9,6	November

**Anhang 1: Außenhandel mit ausgewählten Mitgliedsländern der OECD\*)**  
**Spezialhandel (S)/Generalhandel (G)**  
**Mill. \$**

Jahr Monat	OECD- Länder zus. 1)	EU-Länder												Andere Länder					
		Bundes- rep. Deutschl. 2) 5)	Frank- reich 3) 6)	Belgien- Luxem- burg	Nieder- lande	Italien	Verein. König- reich	Irland	Däne- mark	Grie- chen- land	Portugal	Spanien	Schweden	Öster- reich	Schweiz	Verein. Staaten 3) 4)	Kanada 3)	Japan	Austra- lien 3)
		(S)	(S)	(S)	(S)	(S)	(G)	(G)	(S)	(S)	(S)	(S)	(G)	(S)	(S)	(G)	(G)	(G)	(G)
Einfuhr																			
1995 MD	287 870	38 584	22 590	13 280	14 800	17 180	22 140	2 750	3 800	2 130	2 790	9 570	5 380	5 520	6 680	84 240	13 700	27 950	4 780
1996 MD	298 410	38 229	22 710	13 630	15 370	17 250	24 210	2 990	3 750	2 270	2 930	10 150	5 570	5 610	6 520	86 500	14 220	29 100	5 120
1997 MD	305 140	37 018	21 840	13 100	14 780	17 140	25 810	3 270	3 700	2 350	2 920	10 230	5 470	5 400	6 330	74 930	16 420	28 210	5 160
1998 MD	312 580	39 145	23 360	13 700	15 450	17 750	26 410	3 700	3 840	...	3 200	11 070	5 680	5 670	6 660	76 550	16 770	23 340	5 080
1998																			
November	320 170	40 213	24 430	14 440	17 080	18 680	26 320	3 920	3 920	...	3 140	11 750	5 630	5 970	7 240	80 610	16 770	23 100	5 310
Dezember	315 980	42 175	23 940	13 810	15 680	16 730	26 460	3 970	3 930	...	3 000	12 290	5 590	5 980	7 280	79 430	16 830	23 450	4 630
1999																			
Januar	311 920	35 716	23 610	12 670	15 640	16 250	25 820	3 780	3 860	...	3 090	11 450	5 650	6 240	6 440	81 030	16 920	23 420	5 070
Februar	311 620	36 724	22 980	12 940	15 250	17 080	25 310	3 780	3 690	...	3 180	11 110	5 580	5 530	6 600	82 300	17 080	23 880	5 000
März	312 770	40 277	22 750	13 440	15 180	17 850	26 130	3 420	3 740	...	3 180	12 000	5 480	5 770	6 900	82 390	16 970	23 170	5 220
April	308 280	37 888	22 300	12 400	14 970	17 700	25 110	3 690	3 450	...	2 930	10 830	5 300	5 360	6 160	82 980	17 130	24 070	5 170
Mai	314 720	38 254	22 820	12 460	15 780	17 230	24 910	3 570	3 670	...	3 000	11 730	5 780	5 530	6 290	85 540	17 700	22 810	5 480
Juni	319 900	38 599	22 480	12 520	15 040	17 500	25 870	3 670	3 640	...	2 900	11 720	5 580	6 720	6 340	89 350	17 910	25 720	5 300
Juli	321 680	37 854	22 310	12 360	15 680	17 770	26 080	3 920	3 670	...	2 940	12 040	5 630	5 880	6 430	90 100	18 020	24 210	5 220
August	338 950	37 075	23 870	13 290	16 730	19 080	27 490	3 890	3 450	...	...	12 360	5 610	6 540	6 620	91 890	18 090	27 500	5 450
September	330 710	38 514	22 700	...	15 710	18 320	27 200	...	...	...	...	12 360	5 690	...	6 750	91 390	18 110	27 300	5 750
Oktober	...	40 922	...	...	...	...	...	...	...	...	...	...	5 970	...	...	...	...	26 500	6 490
November	...	41 665	...	...	...	...	...	...	...	...	...	...	...	...	...	...	...	26 500	6 490
Ausfuhr																			
1995 MD	290 920	43 566	23 680	14 630	16 410	19 480	20 220	3 710	4 220	910	1 950	7 630	6 630	4 790	6 770	48 730	15 920	36 790	4 430
1996 MD	299 510	43 678	24 090	14 610	17 000	20 900	22 050	4 050	4 250	970	2 050	8 510	7 070	4 820	6 650	52 090	16 850	34 260	5 020
1997 MD	305 860	42 637	24 150	14 320	16 180	19 700	23 630	4 460	4 050	930	2 000	8 690	6 910	4 890	6 350	57 430	18 010	35 080	5 240
1998 MD	307 530	45 247	25 430	14 900	16 670	20 030	22 830	5 360	4 020	...	2 080	9 090	7 080	5 220	6 580	56 840	17 890	32 240	4 660
1998																			
November	312 340	49 185	26 710	15 180	18 370	20 330	21 820	6 370	4 090	...	2 020	8 930	7 320	5 610	6 790	56 530	17 830	30 450	4 640
Dezember	308 990	45 555	26 580	15 940	17 380	19 610	22 070	5 680	4 170	...	1 910	9 470	7 200	5 400	6 750	57 190	17 790	32 250	4 570
1999																			
Januar	307 040	40 838	25 330	14 300	17 540	18 700	20 640	5 600	4 120	...	2 010	8 740	7 110	5 430	6 680	56 220	19 000	35 110	4 520
Februar	300 370	43 191	24 380	14 080	16 410	18 610	20 910	5 770	4 010	...	2 030	9 040	6 890	5 140	6 450	55 620	19 130	31 240	4 340
März	304 100	46 766	24 440	15 240	16 350	19 510	22 050	5 290	3 970	...	2 090	9 500	7 020	5 390	6 680	55 360	18 890	32 390	4 540
April	296 170	44 145	23 500	13 890	16 170	18 970	20 430	5 620	3 910	...	1 900	8 460	6 560	4 950	6 200	56 260	18 410	32 660	4 180
Mai	297 750	41 871	23 650	13 780	16 450	18 170	21 330	5 890	4 080	...	1 900	8 830	6 700	5 140	6 500	56 260	19 290	31 450	4 390
Juni	303 310	45 659	24 340	14 010	15 650	19 000	21 170	5 230	3 840	...	1 810	9 340	6 990	5 160	6 550	56 670	19 980	34 450	4 480
Juli	307 950	45 699	25 900	13 990	16 730	18 550	21 600	6 170	3 950	...	1 710	9 130	7 110	5 000	6 290	56 920	20 480	34 490	4 670
August	319 330	40 542	25 370	14 910	17 440	19 700	23 380	6 220	3 950	...	...	8 990	7 250	5 020	7 180	59 990	20 210	35 930	4 610
September	316 990	44 564	25 180	...	16 700	19 490	22 620	...	...	...	...	9 410	7 230	...	6 790	59 640	19 900	38 050	4 780
Oktober	...	47 170	...	...	...	...	...	...	...	...	...	...	7 200	...	...	...	...	37 270	5 180
November	...	50 252	...	...	...	...	...	...	...	...	...	...	...	...	...	...	...	...	...

\*) Die Angaben - ausgenommen die der Bundesrepublik Deutschland - sind den Veröffentlichungen der OECD entnommen und für die letzten Monate zum Teil mit Zahlen aus den Außenhandelsstatistiken der aufgeführten Länder ergänzt worden; es handelt sich teilweise um vorläufige Ergebnisse. Die ausführliche Schreibweise der einzelnen Ländernamen siehe Anhang.

1) Einschl. der Angaben für Island (S), Norwegen (G), Finnland (G), Türkei (S) und Neuseeland (G), ohne Luxemburg Mexiko, Tschechische Republik, Ungarn, Polen und Südkorea. 2) Nach dem Gebietsstand seit dem 3.10.1990 - Ohne Gold. - 3) Einfuhr fob. - 4) Ausfuhr fas (free abnside ship). - 5) Einschl. nicht aufgliederbares Intrahandelsresultat. - Einschl. Zuschätzung für Befreiungen. - 6) Einschl. Überseedeportaments.

### Methodische Erläuterungen

Die Zeitreihenanalyse zeigt die monatlich im Zeitablauf beobachteten ökonomischen Daten bereinigt von Einflüssen, die das Erkennen der mittel- bis langfristigen Entwicklungsrichtungen einer Reihe stören. Als Störfaktoren in den Ausgangsdaten können saisonale Einflüsse, Kalendereinflüsse – wie unterschiedliche Wochentagszusammensetzungen je Monat oder Quartal, bewegliche Feiertage, variierende Schul-/Werksferien – und extreme oder sonstige irreguläre Werte, z. B. verursacht durch Streiks, auftreten.

Das Statistische Bundesamt berechnet und veröffentlicht seit Jahren monatlich die Ergebnisse von Zeitreihenanalysen nach dem „Berliner Verfahren“<sup>1)</sup> Die aktuelle Version 4<sup>2)</sup> (BV4) zerlegt die Originalreihe in eine Trend – Konjunktur – Komponente, eine Saison- und Kalenderkomponente, in der sich alle saisonalen Einflüsse und ggf. Kalenderunregelmäßigkeiten widerspiegeln, und in eine Restkomponente.

Die *Trend - Konjunktur - Komponente* von BV4 wird häufig als Konjunkturindikator eingesetzt, da sie die mittel- bis langfristige „Grundtendenz“ der Reihe anzeigt, glatt und ohne unterjährige Schwingungen verläuft.

Nach den Erfahrungen ist auf der Basis der Trend-Konjunktur – Komponente eine zuverlässige Beurteilung der Entwicklungsrichtung am Ende einer Reihe aus Monatswerten – vor allem bei Konjunkturumschwüngen – erst mit 3 bis 5 Monaten Zeitverzögerung zu erwarten. In diesem Zusammenhang ist es hilfreich, den aktuellen Verlauf der Trend – Konjunktur – Komponente nicht isoliert zu betrachten, sondern ihn mit den Monat für Monat sukzessiv ermittelten Verläufen der Vergangenheit zu vergleichen; man kann sich dabei auf die eingehende Betrachtung der sukzessiv geschätzten Enden (das sind die jeweils letzten beiden Werte) der Verläufe beschränken. Sie zeigen:

- wie ein jeweils neu hinzukommender Monatswert die Trend - Konjunktur - Komponente nach oben gezogen bzw. nach unten gedrückt hat und informieren so darüber, mit welchen Korrekturbewegungen von Monat zu Monat gerechnet werden muß,
- oft schon früher Änderungen in der „Grundtendenz“ der Reihe an als der aktuellen Verlauf der Trend-Konjunktur – Komponente allein: ein großer Unterschied zwischen der aktuellen Schätzung und der Vormonatsschätzung der Trend-Konjunktur-Komponente für einen Monat am Reihenende (z.B. für den vorletzten Reihenwert) kann bereits auf eine Änderung der konjunkturellen Entwicklung hindeuten, auch wenn noch kein Richtungswechsel angezeigt wird.

Die Schaubilder liefern diese Informationen.

Die *saison- und ggf. kalenderbereinigte Reihe* kann auch für Konjunkturdiagnosen genutzt werden; sie wird aus den Differenzen der Originalwerte und der Saison- und Kalenderkomponente gebildet. Die saison- und ggf. kalenderbereinigte Reihe unterscheidet sich von der eigentlich interessierenden „Grundtendenz“ der Ausgangsreihe noch um die Restkomponente. Ihr Verlauf ist daher im allgemeinen nicht glatt und zeigt häufige unterjährige Ausschläge, so daß die aktuelle Entwicklungsrichtung der Ausgangsreihe nicht unmittelbar abgelesen werden kann sondern erst gedanklich geglättet werden muß. Außerdem ist zu beachten, daß bei saisonbereinigten Werten verfahrensbedingt in jährlichen Abständen Änderungen in nennenswertem Ausmaß auftreten können.

Die *Restkomponente* dient in erster Linie dazu, Konjunkturanalysen anhand von saison- und kalenderbereinigten Daten zu erleichtern. Aus der Größe der Reste ergeben sich häufig Hinweise auf Sonderentwicklungen, wie z. B. saisonunübliche Witterungsverhältnisse, Vorzieh- und Nachholeffekte aufgrund gesetzlicher Regelungen, Arbeitskämpfe u.ä.

Die nachfolgenden *Tabellen* enthalten die monatlichen Originalwerte und die mit BV4 berechneten Werte der Trend - Konjunktur - Komponente, die saison- und ggf. kalenderbereinigten Werte und die Restkomponente für die letzten maximal 36 Monate des Analysezeitraums. Zu den Originalwerten wird außerdem die Veränderung gegenüber dem Vorjahresmonat (in %), zur Trend-Konjunktur-Komponente sowie zu den saison- und ggf. kalenderbereinigten Werten die jeweilige Veränderung gegenüber dem Vormonat (in %) ausgewiesen. Die Monate, in denen die Zeitreihe Extremwerte aufweist, die bereinigt wurden, werden mit \* gekennzeichnet. Im Mittelpunkt der *Schaubilder* steht die Darstellung der Trend - Konjunktur-Komponente. Die Schaubilder zeigen im einzelnen:

- den Verlauf der aktuellen Trend-Konjunktur-Komponente (durchgezogene Linie) über maximal 5 Jahre,
- die sukzessive ermittelten Enden der aktuellen Trend-Konjunktur-Verläufe (siehe Beschreibung im Abschnitt „Hinweise für die Interpretation der Analyseergebnisse“) soweit eine Berechnung auf der Basis der vorliegenden Zeitreihenwerte möglich ist,
- die Veränderung der Originalwerte zum gleichnamigen Vorjahresmonat als Balkendiagramm.

Der Maßstab eines Schaubildes richtet sich jeweils nach dem Wertebereich der abgebildeten Trend-Konjunktur-Komponente.

1) Das „Berliner Verfahren“ ist aus der Zusammenarbeit der Technischen Universität, Berlin, mit dem Deutschen Institut für Wirtschaftsforschung, Berlin, hervorgegangen. Siehe: Nullau, B.; Heiler, S.; Wäsch, P.; Meisner, B.; Filip, D.: Das

„Berliner Verfahren“. Ein Beitrag zur Zeitreihenanalyse, in: DIW-Beiträge zur Strukturforschung, Heft 7, Berlin 1969.

2) Nourney, M.: „Umstellung der Zeitreihenanalyse“, in: Wirtschaft und Statistik 11/1983, S. 841.

**Spezialhandel**  
**Einfuhr**  
**Tatsaechliche Werte**  
**Mill. DM**

Jahr	Monat	Originalwert		Trend-Konjunktur-Komponente		Kalender- und Saisonbereinigter Wert		Restkomponente
		Mill. DM	Veränderung gegenüber Vorjahresmonat in %	Wert	Veränderung gegenüber Vormonat in %	Wert	Veränderung gegenüber Vormonat in %	Wert
1996	DEZ	59036.1	3.5	60117.7	1.1	60407.7	1.0	290.0
1997	JAN	60287.7	5.2	60789.1	1.1	60164.9	-0.4	-624.2
	FEB	59961.6	10.0	61525.7	1.2	62635.6	4.1	1109.9
	MAE	61641.6	3.9	62207.7	1.1	61003.0	-2.6	-1204.7
	APR	64011.3	10.6	62949.0	1.2	61890.3	1.5	-1058.7
	MAI	62376.8	11.9	63755.2	1.3	64661.2	4.5	906.0
	JUN	65767.9	15.5	64504.6	1.2	64586.0	-0.1	81.4
	JUL	68000.9	15.3	65227.9	1.1	65158.0	0.9	-69.9
	AUG	58649.5	15.1	65941.6	1.1	65715.8	0.9	-225.8
	SEP	65624.0	16.2	66616.1	1.0	66964.6	1.9	348.6
	OKT	72112.9	13.9	67245.5	0.9	67550.1	0.9	304.6
	NOV	67922.4	13.3	67780.1	0.8	68225.4	1.0	445.3
	DEZ	65792.5	11.4	68289.4	0.8	66697.4	-2.2	-1592.0
1998	JAN	68671.6	13.9	68711.2	0.6	70537.2	5.8	1826.0
	FEB	66033.1	10.1	68992.6	0.4	68941.8	-2.3	-50.8
	MAE	71610.1	16.2	69159.7	0.2	69339.1	0.6	179.4
	APR	73521.3	14.9	69163.3	0.0	71162.0	2.6	1998.7
	MAI	64252.2	3.0	69045.9	-0.2	67464.0	-5.2	-1581.9
	JUN	72280.0	9.9	68888.8	-0.2	69245.2	2.6	356.4
	JUL	72370.5	6.4	68686.3	-0.3	69411.6	0.2	725.3
	AUG	61838.3	5.4	68426.3	-0.4	68659.6	-1.1	233.3
	SEP	66583.8	1.5	68191.8	-0.3	67785.1	-1.3	-406.6
	OKT	72653.9	0.8	67968.3	-0.3	68229.4	0.7	261.2
	NOV	67784.6	-0.2	67830.2	-0.2	67245.0	-1.4	-585.2
	DEZ	70600.3	7.3	67744.8	-0.1	69270.1	3.0	1525.3
1999	JAN	60882.0	-11.3	67740.2	-0.0	65161.2	-5.9	-2579.0
	FEB	64776.0	-1.9	67861.3	0.2	67872.9	4.2	11.6
	MAE	73159.0	2.2	68106.5	0.4	69045.2	1.7	938.7
	APR	69395.0	-5.6	68518.3	0.6	66762.4	-3.3	-1755.9
	MAI	70476.1	9.7	69145.1	0.9	71438.5	7.0	2293.4
	JUN	72887.3	0.8	69999.3	1.2	69680.4	-2.5	-318.9
	JUL	71706.1	-0.9	70937.9	1.3	70468.6	1.1	-469.3
	AUG	68548.9	10.9	71947.9	1.4	73460.1	4.2	1512.2
	SEP	71892.6	8.0	73000.8	1.5	73719.4	0.4	718.7
	OKT	74940.3	3.1	74064.1	1.5	73412.0	-0.4	-652.1
	NOV	79196.0	16.8	75124.8	1.4	77309.3	5.3	2184.5

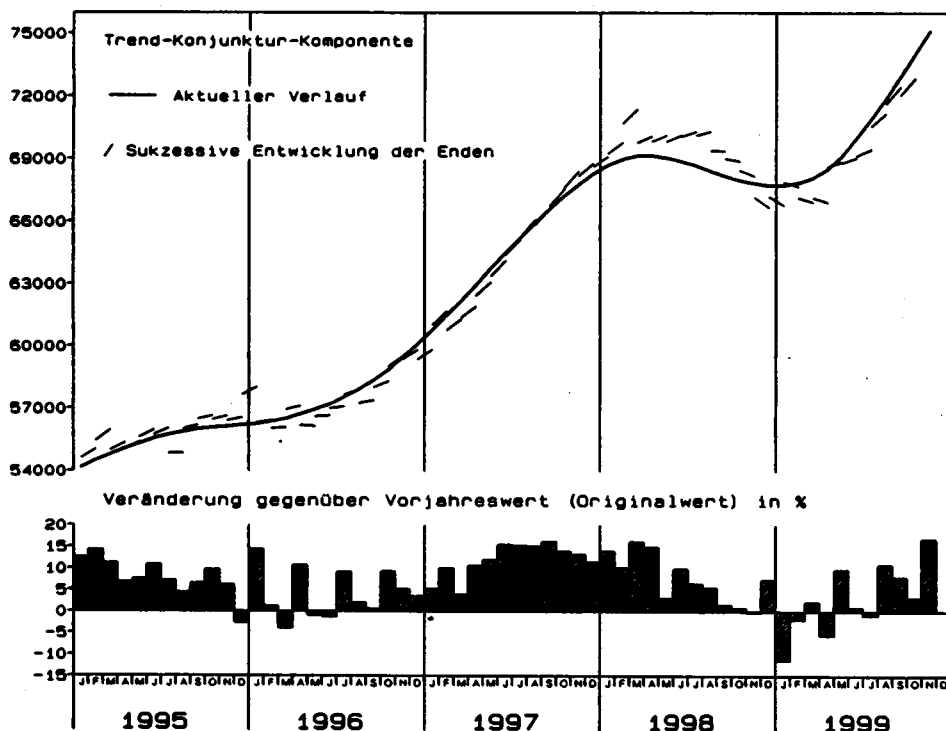

**Spezialhandel  
Ausfuhr  
Tatsaechliche Werte  
Mill. DM**

Jahr	Monat	Originalwert		Trend-Konjunktur-Komponente		Kalender- und Saisonbereinigter Wert		Restkomponente
		Mill. DM	Veränderung gegenüber Vorjahresmonat in %	Wert	Veränderung gegenüber Vormonat in %	Wert	Veränderung gegenüber Vormonat in %	Wert
1996	DEZ	66024.6	4.1	68741.6	1.1	68762.1	1.2	20.5
1997	JAN	64648.5	3.7	69556.6	1.2	68654.6	-0.2	-902.1
	FEB	68065.9	7.7	70437.4	1.3	70770.4	3.1	333.1
	MAE	70645.9	7.8	71299.5	1.2	71141.2	0.5	-158.3
	APR	73722.1	12.5	72169.9	1.2	70551.3	-0.8	-1618.6
	MAI	70800.4	9.2	73105.1	1.3	73205.8	3.8	100.6
	JUN	77619.6	22.5	74035.9	1.3	75177.2	2.7	1141.3
	JUL	78905.4	13.3	74950.0	1.2	74273.5	-1.2	-676.5
	AUG	66152.4	12.6	75877.8	1.2	75851.0	2.1	-26.8
	SEP	79125.2	22.8	76781.7	1.2	78525.1	3.5	1743.4
	OKT	81907.2	9.7	77577.1	1.0	76487.2	-2.6	-1089.9
	NOV	79310.2	12.4	78326.3	1.0	78034.5	2.0	-291.8
	DEZ	77712.9	17.7	79007.8	0.9	79268.8	1.6	261.0
1998	JAN	73868.1	14.3	79519.6	0.6	79964.5	0.9	444.9
	FEB	77183.7	13.4	79904.7	0.5	80152.8	0.2	248.1
	MAE	83678.1	18.4	80126.3	0.3	80537.8	0.5	411.5
	APR	83894.7	13.8	80197.3	0.1	82008.8	1.8	1811.5
	MAI	77616.1	9.6	80096.4	-0.1	80235.9	-2.2	139.6
	JUN	82886.2	6.8	79886.6	-0.3	79381.3	-1.1	-505.3
	JUL	85668.1	8.6	79651.9	-0.3	80491.6	1.4	839.7
	AUG	69667.9	5.3	79370.7	-0.4	79265.3	-1.5	-105.4
	SEP	77410.1	-2.2	79100.7	-0.3	77736.9	-1.9	-1363.8
	OKT	84369.9	3.0	78871.6	-0.3	79750.3	2.6	878.8
	NOV	82821.1	4.4	78675.9	-0.2	79372.2	-0.5	696.3
	DEZ	76106.0	-2.1	78543.6	-0.2	77456.6	-2.4	-1087.0
1999	JAN	69433.0	-6.0	78501.0	-0.1	77997.1	0.7	-503.9
	FEB	75863.0	-1.7	78577.2	0.1	78686.5	0.9	109.3
	MAE	84545.0	1.0	78795.1	0.3	78834.9	0.2	39.8
	APR	80769.0	-3.7	79193.9	0.5	78508.2	-0.4	-685.8
	MAI	77139.6	-0.6	79749.3	0.7	79622.3	1.4	-127.1
	JUN	86567.0	4.4	80650.8	1.1	81886.8	2.8	1236.1
	JUL	86444.8	0.9	81565.1	1.1	81892.5	0.0	327.4
	AUG	74882.1	7.5	82549.8	1.2	83468.8	1.9	919.0
	SEP	83079.9	7.3	83575.1	1.2	84190.5	0.9	615.4
	OKT	86345.3	2.3	84693.2	1.3	84176.6	-0.0	-516.6
	NOV	94804.0	14.5	85768.3	1.3	88110.1	4.7	2341.8

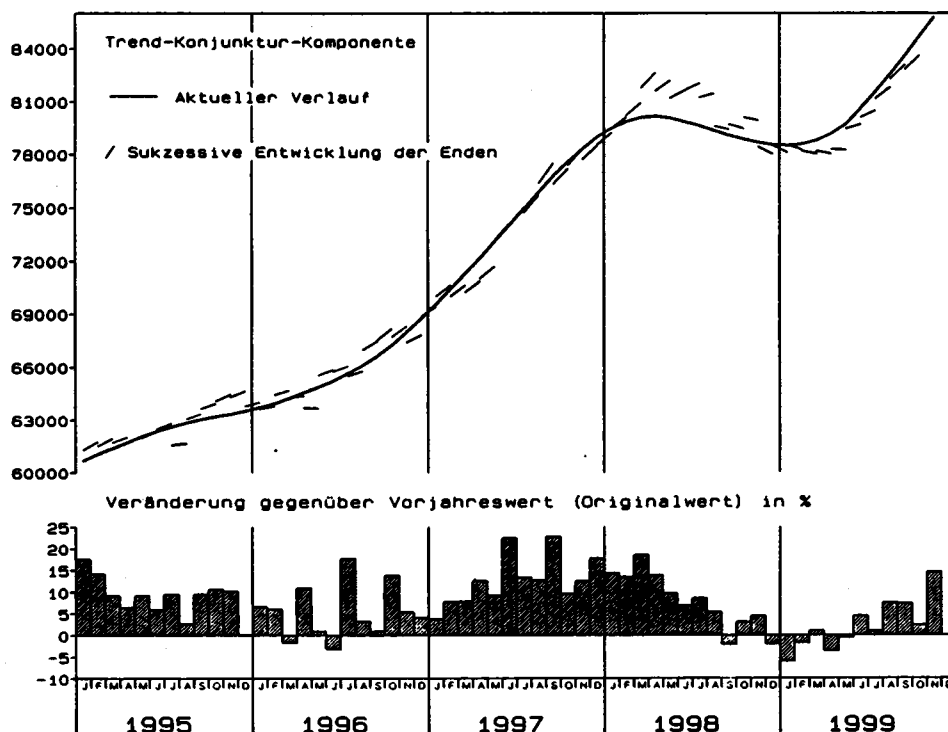

Spezialhandel  
Aussenhandelssaldo  
Tatsächliche Werte  
Mill. DM

Jahr	Monat	Originalwert		Trend-Konjunktur-Komponente		Kalender- und Saisonbereinigter Wert		Restkomponente
		Mill. DM	Veränderung gegenüber Vorjahresmonat in %	Wert	Veränderung gegenüber Vormonat in %	Wert	Veränderung gegenüber Vormonat in %	Wert
1996	DEZ	6988.4	9.7	8623.3	1.4	7968.6	-6.6	-654.8
1997	JAN	4360.8	-13.5	8766.0	1.7	8593.2	7.8	-172.8
	FEB	8104.3	-6.6	8904.8	1.6	8186.7	-4.7	-718.1
	MAE	9004.3	44.6	9088.2	2.1	9397.4	14.8	309.3
	APR	9710.9	26.4	9227.6	1.5	9431.3	0.4	203.7
	MAI	8423.6	-7.6	9379.5	1.6	8197.4	-13.1	-1182.1
	JUN	11851.7	83.9	9567.7	2.0	11072.6	35.1	1504.9
	JUL	10904.5	2.6	9769.8	2.1	9133.3	-17.5	-636.5
	AUG	7502.9	-3.5	9986.3	2.2	9776.9	7.0	-209.4
	SEP	13501.2	69.4	10226.4	2.4	11879.7	21.5	1653.2
	OKT	9794.3	-14.1	10394.1	1.6	9086.9	-23.5	-1307.2
	NOV	11387.8	7.5	10600.0	2.0	9484.9	4.4	-1115.1
	DEZ	11920.4	70.6	10776.5	1.7	12885.7	35.9	2109.2
1998	JAN	5196.5	19.2	10864.4	0.8	9573.3	-25.7	-1291.0
	FEB	11150.6	37.6	10935.2	0.7	11205.0	17.0	269.7
	MAE	12068.0	34.0	10971.2	0.3	11335.8	1.2	364.7
	APR	10373.4	6.8	11023.9	0.5	10526.5	-7.1	-497.4
	MAI	13364.0	58.6	11019.6	-0.0	13140.1	24.8	2120.5
	JUN	10606.2	-10.5	10963.5	-0.5	9671.6	-26.4	-1292.0
	JUL	13297.6	21.9	10919.7	-0.4	10993.4	13.7	73.8
	AUG	7829.6	4.4	10894.5	-0.2	10881.6	-1.0	-12.9
	SEP	10826.3	-19.8	10842.7	-0.5	9813.0	-9.8	-1029.7
	OKT	11715.9	19.6	10813.2	-0.3	11437.4	16.6	624.1
	NOV	15036.4	32.0	10738.1	-0.7	12164.2	6.4	1426.1
	DEZ	5505.8	-53.8	10675.1	-0.6	7892.1	-35.1	-2783.0
1999	JAN	8551.0	64.6	10631.4	-0.4	12494.7	58.3	1863.3
	FEB	11087.0	-0.6	10589.5	-0.4	10793.2	-13.6	203.7
	MAE	11386.0	-5.7	10565.5	-0.2	10265.0	-4.9	-300.4
	APR	11374.0	9.6	10568.3	0.0	11440.7	11.5	872.4
	MAI	6663.5	-50.1	10516.3	-0.5	7589.1	-33.7	-2927.2
	JUN	13679.8	29.0	10607.3	0.9	12383.0	63.2	1775.8
	JUL	14738.6	10.8	10642.7	0.3	11630.6	-6.1	988.0
	AUG	6333.1	-19.1	10684.8	0.4	9938.9	-14.5	-745.9
	SEP	11187.3	3.3	10732.2	0.4	10658.5	7.2	-73.6
	OKT	11404.9	-2.7	10856.3	1.2	10826.1	1.6	-30.1
	NOV	15608.0	3.8	10928.8	0.7	11457.3	5.8	528.5

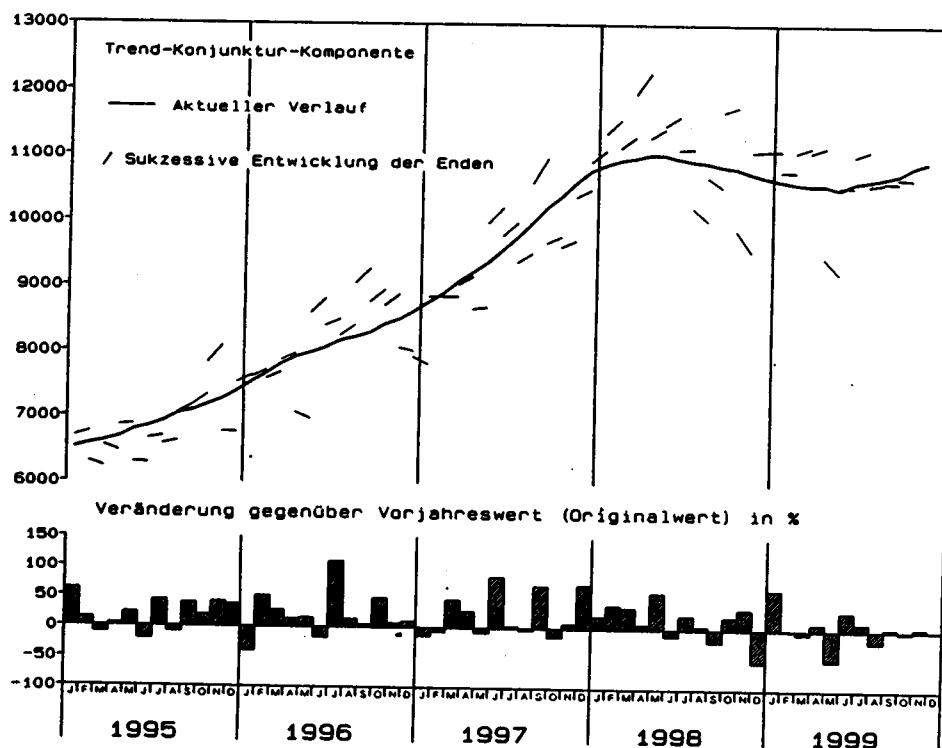

# Länderverzeichnis für die Außenhandelsstatistik

001 Frankreich	Frankr	302 Kamerun	Kameru	600 Zypern	Zypern
003 Niederlande	Niedl	306 Zentralafrikanische Republik	Zentaf	604 Libanon	Liban
004 Deutschland	Deut	310 Äquatorialguinea	Ae Gui	608 Syrien	Syrien
005 Italien	Ital	311 São Tomé und Príncipe	S Tomé	612 Irak	Irak
006 Vereinigtes Königreich	G Brit	314 Gabun	Gabun	616 Iran	Iran
007 Irland	Irland	318 Republik Kongo	R Kong	624 Israel	Israel
008 Dänemark	Daenm	322 Demokratische Republik Kongo	DR Kon	625 Westjordanland / Gazastreifen	Wj Gaz
009 Griechenland	Griech	324 Ruanda	Ruanda	628 Jordanien	Jordan
010 Portugal	Portug	328 Burundi	Burund	632 Saudi-Arabien	Saudia
011 Spanien	Span	329 St. Helena u. zugehör. Geb.	St Hel	636 Kuwait	Kuwait
017 Belgien	Belgi	330 Angola	Angola	640 Bahrain	Bahrai
018 Luxemburg	Luxemb	334 Äthiopien	Aethio	644 Katar	Katar
021 Ceuta	Ceuta	336 Eritrea	Entre	647 Vereinigte Arabische Emirate	A Emir
023 Melilla	Melill	338 Dschibuti	Dsbuti	649 Oman	Oman
024 Island	Island	342 Somalia	Somali	653 Jemen	Jemen
028 Norwegen	Norweg	346 Kenia	Kenia	660 Afghanistan	Afghan
030 Schweden	Schwed	350 Uganda	Uganda	662 Pakistan	Pakist
032 Finnland	Finnl	352 Tansania	Tansan	664 Indien	Indien
037 Liechtenstein	Liecht	355 Seychellen u. zugehör. Geb.	Seych	666 Bangladesch	Bangla
038 Österreich	Oester	357 Brit. Gebiet im ind. Ozean	Ind Oz	667 Malediven	Maldiv
039 Schweiz	Schwz	366 Mosambik	Mosamb	669 Sri Lanka	Sri Lan
041 Färöer	Färöer	370 Madagaskar	Madag	672 Nepal	Nepal
043 Andorra	Andorr	373 Mauritius	Maurit	675 Bhutan	Bhutan
044 Gibraltar	Gibral	375 Komoren	Komor	676 Myanmar	Myan
045 Vatikanstadt	Vatik	377 Mayotte	Mayott	680 Thailand	Thail
046 Malta	Malta	378 Sambia	Sambia	684 Laos	Laos
047 San Marino	Marino	382 Simbabwe	Simbab	690 Vietnam	Vietn
052 Türkei	Tuerk	386 Malawi	Malawi	696 Kambodscha	Kambod
053 Estland	Estld	388 Südafrika	S Afr	700 Indonesien	Indone
054 Lettland	Lettld	389 Namibia	Namib	701 Malaysia	Malays
055 Litauen	Litau	391 Botswana	Botsu	703 Brunei	Brunei
060 Polen	Polen	393 Swasiland	Swasi	706 Singapur	Singap
061 Tschechische Republik	Tsche	395 Lesotho	Lesoth	708 Philippinen	Philip
063 Slowakei	Slowak			716 Mongolei	Mongol
064 Ungarn	Ungarn	400 Vereinigte Staaten v. Amerika	USA	720 China	China
066 Rumänien	Rumaen	404 Kanada	Kanada	724 Nordkorea	Nkorea
068 Bulgarien	Bulgar	406 Grönland	Groenl	728 Südkorea	Skorea
070 Albanien	Alban	408 St. Pierre und Miquelon	Pierre	732 Japan	Japan
072 Ukraine	Ukrain	412 Mexiko	Mexiko	736 Taiwan	Taiwan
073 Weißrussland (Belarus)	W Russ	413 Bermuda	Bermud	740 Hongkong	Hongk
074 Moldau	Moldau	416 Guatemala	Guatem	743 Macau	Macau
075 Rußland	Russld	421 Belize	Belize		
076 Georgien	Georg	424 Honduras	Hondur	800 Australien	Austral
077 Armenien	Armen	428 El Salvador	El Sal	801 Papua-Neuguinea	Papua
078 Aserbaidschan	Aserb	432 Nicaragua	Nicara	802 Australisch-Ozeanien	Aus Oz
079 Kasachstan	Kasach	436 Costa Rica	Costa	803 Nauru	Nauru
080 Turkmenistan	Turkm	442 Panama	Panama	804 Neuseeland	Neusee
081 Usbekistan	Usbek	446 Anguilla	Anguil	806 Salomonen	Salom
082 Tadschikistan	Tadsch	448 Kuba	Kuba	807 Tuvalu	Tuvalu
083 Kirgisistan	Kirgis	449 St. Kitts und Nevis	StKit	809 Neukaledonien u. zugehör. Geb.	Neukal
091 Slowenien	Slowen	452 Haiti	Haiti	810 Amerikanisch-Ozeanien	Am Oz
092 Kroatien	Kroat	453 Bahamas	Bahama	811 Wallis und Futuna	Wallis
093 Bosnien-Herzegowina	B Herz	454 Turks- und Caicosinseln	Turk I	812 Kiribati	Kiriba
094 Bundesrepublik Jugoslawien	Br Jug	456 Dominikanische Republik	Dom Rp	813 Pitcairn	Pitcai
096 Ehemalige jugoslawische Republik Mazedonien	Mazed	457 Amerikan. Jungfernsinseln	Am Jgf	814 Neuseeländisch-Ozeanien	Neu Oz
		459 Antigua und Barbuda	Antigu	815 Fidchi	Fidsch
		460 Dominica	Domini	816 Vanuatu	Vanua
		463 Kaimaninseln	Kaiman	817 Tonga	Tonga
204 Marokko	Marokk	464 Jamaika	Jamaik	819 Samoa	Samoa
208 Algerien	Alger	465 St. Lucia	Lucia	820 Nördliche Marianen	Marian
212 Tunesien	Tunes	467 St. Vincent	Vincen	822 Französisch-Polynesien	F Poly
216 Libyen	Libyen	468 Britische Jungfernsinseln	Br Jgf	823 Föderierte Staaten von Mikronesien (Yap, Kosrae, Chuuk, Pohnpei)	Mikron
220 Ägypten	Aegypt	469 Barbados	Barbad	824 Marshall-Inseln	Marsh
224 Sudan	Sudan	470 Montserrat	Monts	825 Palau	Palau
228 Mauretanien	Mauret	472 Trinidad und Tobago	Trinid	890 Polargebiete	Polar
232 Mali	Mali	473 Grenada	Grenad		
236 Burkina Faso	Burkin	474 Aruba	Aruba	950 Schiffs- und Luftfahrzeugbedarf (Einfuhr auf deutsche und Ausfuhr bzw. Durchfuhr auf fremde Seeschiffe und Luft- fahrzeuge)	Schiff
240 Niger	Niger	478 Niederländische Antillen	Nl Ant		
244 Tschad	Tschad	480 Kolumbien	Kolumb	958 Nicht ermittelte Länder und Gebiete	N erm
247 Kap Verde	K Verd	484 Venezuela	Venezu		
248 Senegal	Seneg	488 Guyana	Guyana		
252 Gambia	Gambia	492 Suriname	Surin		
257 Guinea-Bissau	Bissau	500 Ecuador	Ecuad		
260 Guinea	Guinea	504 Peru	Peru		
264 Sierra Leone	Sier L	508 Brasilien	Brasil		
268 Liberia	Liberi	512 Chile	Chile		
272 Elfenbeinküste	Elfbk	516 Bolivien	Botiv		
276 Ghana	Ghana	520 Paraguay	Paragu		
280 Togo	Togo	524 Uruguay	Urugu		
284 Benin	Benin	528 Argentinien	Argent		
288 Nigeria	Nigeri	529 Falklandinseln	Falkl		

## Alphabetisches Stichwortverzeichnis

Abu Dhabi	647	Désirade-I	458	Karolinen-I <sup>n</sup>	823	Nordirland	006	St. Vincent-I	467
Aden	653	Dominica-I	460	Kasachstan	079	Nordkorea	724	Sudan	224
Adschman	647	Dominikanische		Katar	644	Norfolk-I	802	Südafrika	388
Ägypten	220	Republik	456	Kenia	346	Norwegen	028	Südborneo	700
Äquatorialguinea	310	Dschibuti	338	Kirgisistan	083			Südgeorgien	890
Äthiopien	334	Dubai	647	Kiribati	812	Obervolta		Südkorea	728
Afghanistan	660			Kokos-(Keeling-) I <sup>n</sup>	802	(ehem.)	236	Süd-Sandwich-I <sup>n</sup>	890
Albanien	070	Ecuador	500	Kolumbien	480	Österreich	038	Sunname	492
Algerien	208	Elfenbeinküste	272	Komoren	375	Oman	649	Svalbard	028
Alofi-I	811	El Salvador	428	Kroatien	092	Ozeanien, Amerik.-	810	Swan-(Schwan-) I <sup>n</sup>	424
Amerik.-Ozeanien	810	Eritrea	336	Kuba	448	Ozeanien, Austr.-	802	Swasiland	393
Amiranten-I <sup>n</sup>	355	Estland	053	Kuwait	636	Ozeanien, Neusl.-	814	Syrien	608
Andorra	043								
Angola	330	Färöer-I <sup>n</sup>	041	Laos	684	Pakistan	662		
Anguilla-I	446	Falkland-I <sup>n</sup>	529	Lesotho	395	Palau	825	Tadschikistan	082
Annobon-I	310	Fidschi	815	Les Saintes-I <sup>n</sup>	458	Panama (einschl.		Tahiti-I	822
Antigua-I	459	Finnland	032	Lettland	054	Kanalzone)	442	Taiwan	736
Antillen, Niederl.	478	Föderierte Staaten		Libanon	604	Papua-Neuguinea	801	Tansania	352
Arab. Emirate, Ver.	647	von Mikronesien	823	Liberia	268	Paraguay	520	Tasmanien	800
Argentinien	528	Formosa	736	Libyen	216	Peru	504	Teneriffa	021
Armenien	077	Frankreich	001	Liechtenstein	037	Philippinen	708	Thailand	680
Aruba-I	474	Fudschaira	647	Litauen	055	Pitcairn	813	Tibet	720
Ascension	329	Futuna-I	811	Lord-Howe-I		Polargebiete	890	Timor, Portugie-	
Aserbaidschan	078			(austral.)	800	Polen	060	sisch-(ehem.)	700
Australien	800	Gabun	314	Lord-Howe-I <sup>n</sup>		Polynesien, Fr.-	822	Tobago-I	472
Austral.-Ozeanien	802	Galapagos-I <sup>n</sup>	500	(Salomonen)	806	Portugal	010	Togo	280
Azoren	010	Gambia	252	Luxemburg	018	Prinzip-I	311	Tokelau-	
		Gazastreifen	625			Puerto Rico	400	(Union-) I <sup>n</sup>	814
Bahamas	453	Georgien	076	Macau	743			Tonga	817
Bahrain	640	Gesellschafts-I <sup>n</sup>	822	Madagaskar	370	Ras el-Chaima	647	Trinidad-I	472
Baker-I	810	Ghana	276	Madeira	010	Réunion	001	Tristan da Cunha-I	329
Bangladesch	666	Gibraltar	044	Malawi	386	Republik Kongo	318	Tschad	244
Barbados-I	469	Gilbert-I <sup>n</sup> (ehem.)	812	Malaysia	701	Rhodesien		Tschagos-I <sup>n</sup>	357
Barbuda	459	Grenada-I	473	Malediven	667	(ehem.)	382	Tschechische	
Belarus	073	Griechenland	009	Mali	232	Riukiu-I <sup>n</sup>	732	Republik	061
Belgien	017	Grönland	406	Malta	046	Ruanda	324	Tuamotu-	
Belize	421	Großbritannien	006	Man-I	006	Rumänien	066	(Paumotu-) I <sup>n</sup>	822
Benin	284	Guadeloupe-I <sup>n</sup>	001	Mandschurei	720	Rußland	075	Tubuai-I <sup>n</sup>	822
Bermuda	413	Guam-I	810	Marie-Galante-I	458			Türkei	052
Bhutan	675	Guatemala	416	Marokko	204	Sabah	701	Tunesien	212
Birma (ehem.)	676	Guayana, Franz.	001	Marshall-I <sup>n</sup>	824	Saba-I	478	Turkmenistan	080
Bolivien	516	Guinea-Bissau	257	Martinique-I	001	Salomonen	806	Türks-I <sup>n</sup>	454
Bonaire-I	478	Guinea	260	Mauretanien	228	Salomon-I <sup>n</sup>		Tuvalu	807
Borneo, Nord-	701	Guyana	488	Mauritius	373	(Papua)	801		
Borneo, Süd-	700			Mayotte	377	Sambia	378		
Bosnien-Herze-		Haiti	452	Mazedonien	096	Samoa (Am.-Oz.)	810	Uganda	350
gowina	093	Heard-I	802	McDonald-I <sup>n</sup>	802	Samoa	819	Ukraine	072
Botsuana	391	Honduras	424	Melilla	023	San Marino	047	Umm al-Kaiwain	647
Brasilien	508	Hongkong	740	Mexiko	412	Sansibar	352	Ungarn	064
Brit. Geb. im		Howland-I	810	Midway-I <sup>n</sup>	810	Santa-Cruz-I <sup>n</sup>	806	Uruguay	524
Ind. Ozean	357			Midway-I <sup>n</sup>	810	São-Tomé-I	311	Usbekistan	081
Brunei	703	Indien	664	Mikronesien,		Sarawak	701		
Büdingen	039	Indonesien	700	Föderierte Staaten	823	Saudi-Arabien	632		
Bulgarien	068	Innere Mongolei	720	von		Schardscha	647	Vanuatu	816
Bundesrepublik		Irak	612	Miquelon-I <sup>n</sup>	408	Schweden	030	Vatikanstadt	045
Jugoslawien	094	Iran	616	Moldau	074	Schweiz	039	Venezuela	484
Burkina Faso	236	Irland	007	Monaco	001	Senegal	248	Verein. Arab.	
Burundi	328	Island	024	Mongolei	716	Seychellen	355	Emirate	647
		Israel	624	Montserrat-I	470	Sierra Leone	264	Verein. Königreich	006
Cabinda-Landana	330	Italien	005	Mosambik	366	Sikkim	664	Vereinigte Staaten	
Caicos-I <sup>n</sup>	454			Myanmar	676	Simbabwe	382	von Amerika	400
Campbell-I	804	Jamaika	464			Singapur	706	Vietnam	690
Ceuta	021	Japan	732	Namibia	389	Slowakei	063		
Ceylon (ehem.)	669	Jemen	653	Nauru	803	Slowenien	091	Wake-I	810
Chile	512	Jordanien	628	Nepal	672	Somalia	342	Wallis-I <sup>n</sup>	811
China	720	Jungfern-I <sup>n</sup> ,		Neukaledonien	809	Sous-le-Vent-I <sup>n</sup>	822	Weihnachts-I	
Cook-I <sup>n</sup>	814	Amerik.	457	Neuseeländisch-		Spanien	011	(Ind. Oz.)	802
Costa Rica	436	Jungfern-I <sup>n</sup> , Brit.	468	Ozeanien	814	Sri Lanka	669	Weihnachts-I	
Côte d'Ivoire	272			Neuseeland	804	St. Barthélemy	458	(Paz. Oz.)	812
Cristobal	442	Kaiman-I <sup>n</sup>	463	Nevis-I	449	St. Eustatius-I	478	Weißrussland	073
Curaçao-I	478	Kambodscha	696	Nicaragua	432	St. Helena-I	329	Westjordanland	625
		Kamerun	302	Niederlande	003	St. Kitts und Nevis	449		
Dänemark	008	Kanada	404	Niger	240	St. Lucia-I	465		
Dahome (ehem.)	284	Kanal-I <sup>n</sup> , Brit.	006	Nigeria	288	St. Martin-I			
Demokratische		Kanarische I <sup>n</sup>	011	Niue-I	814	(franz.)	458	Zentralafrikanische	
Republik Kongo	322	Kap Verde	247	Nördliche Marianen	820	St. Martin-I, (niederl.)	478	Republik	306
				Nordborneo, (Sabah)	701	St. Pierre-I <sup>n</sup>	408	Zypern	600

Ländergruppen<sup>1)</sup>

EU-Länder

- Frankreich
- Niederlande
- Italien
- Verein. Königreich
- Irland
- Dänemark
- Griechenland
- Portugal
- Spanien
- Belgien
- Luxemburg
- Schweden
- Finnland
- Österreich

EFTA-Länder

- Island
- Norwegen
- Liechtenstein
- Schweiz

NAFTA-Länder

- Vereinigte Staaten
- Kanada
- Mexiko

ASEAN-Länder

- Myanmar (Birma)
- Thailand
- Laos
- Vietnam
- Indonesien
- Malaysia
- Brunei
- Singapur
- Philippinen

Andere Länder

- Ceuta
- Melilla
- Färöer
- Andorra
- Gibraltar
- Vatikanstadt
- Malta
- San Marino
- Türkei
- Estland
- Lettland
- Litauen
- Polen
- Tschechische Republik
- Slowakei
- Ungarn
- Rumänien
- Bulgarien
- Albanien
- Ukraine
- Weißrußland (Belarus)

- Moldau
- Rußland
- Georgien
- Armenien
- Aserbaidshan
- Kasachstan
- Turkmenistan
- Usbekistan
- Tadschikistan
- Kirgisistan
- Slowenien
- Kroatien
- Bosnien-Herzegowina
- Bundesrepublik Jugoslawien
- Ehemalige jugoslawische Republik Mazedonien
- Marokko
- Algerien
- Tunesien
- Libyen
- Ägypten
- Sudan
- Mauretanien
- Mali
- Burkina Faso
- Niger
- Tschad
- Kap Verde
- Senegal
- Gambia
- Guinea-Bissau
- Guinea
- Sierra Leone
- Liberia
- Elfenbeinküste
- Ghana
- Togo
- Benin
- Nigeria
- Kamerun
- Zentralafrik. Rep.
- Äquatorialguinea
- S. Tomé u. Principe
- Gabun
- Republik Kongo
- Demokratische Republik Kongo
- Ruanda
- Burundi
- St. Helena
- Angola
- Äthiopien
- Eritrea
- Dschibuti
- Somalia
- Kenia
- Uganda
- Tansania
- Seychellen

- Brit. Geb. Ind. Oz.
- Mosambik
- Madagaskar
- Mauritius
- Komoren
- Mayotte
- Sambia
- Simbabwe
- Malawi
- Südafrika
- Namibia
- Botsuana
- Swasiland
- Lesotho
- Grönland
- St. Pierre, Miquel.
- Bermuda
- Guatemala
- Belize
- Honduras
- El Salvador
- Nicaragua
- Costa Rica
- Panama
- Anguilla
- Kuba
- St. Kitts und Nevis
- Haiti
- Bahamas
- Turks-, Caicosins.
- Dominik. Republik
- Am. Jungfernseln
- Antigua und Barbuda
- Dominica
- Kaimaninseln
- Jamaika
- St. Lucia
- St. Vincent
- Brit. Jungfernseln
- Barbados
- Montserrat
- Trinidad u. Tobago
- Grenada
- Aruba
- Niederl. Antillen
- Kolumbien
- Venezuela
- Guyana
- Suriname
- Ecuador
- Peru
- Brasilien
- Chile
- Bolivien
- Paraguay
- Uruguay
- Argentinien
- Falkland
- Zypern
- Libanon

- Syrien
- Irak
- Iran
- Israel
- Westjordanland/ Gazastreifen
- Jordanien
- Saudi-Arabien
- Kuwait
- Bahrain
- Katar
- Verein. Arab. Emirate
- Oman
- Jemen
- Afghanistan
- Pakistan
- Indien
- Bangladesch
- Malediven
- Sri Lanka
- Nepal
- Bhutan
- Kambodscha
- Mongolei
- China
- Nordkorea
- Südkorea
- Japan
- Taiwan
- Hongkong
- Macau
- Australien
- Papua-Neuguinea
- Australisch -Ozeanien
- Nauru
- Neuseeland
- Salomonen
- Tuvalu
- Neukaledonien
- Amerikanisch-Ozeanien
- Wallis u. Futuna
- Kiribati
- Pitcairn
- Neuseeländisch-Ozeanien
- Fidschi
- Vanuatu
- Tonga
- Samoa
- Nördliche Marianen
- Französisch - Polynesien
- Föderierte Staaten von Mikronesien
- Marshall-Inseln
- Palau
- Polargebiete
- Schiffsbedarf usw.
- Nicht ermittelte Länder und Gebiete

1) Der vollständige Umfang der einzelnen Länderpositionen ist im vorstehenden Länderverzeichnis für die Außenhandelsstatistik dargestellt.

# Fachserie 7: Außenhandel

## Reihe 1: Zusammenfassende Übersichten für den Außenhandel

Die etwa 6 Wochen nach dem Monatsmonat erscheinende *Monatsveröffentlichung* enthält die wichtigsten Ein- und Ausfuhrzahlen des *Spezialhandels* nach Warengruppen, nach Ländern und Ländergruppen (EU-Länder, EFTA-Länder, NAFTA- und ASEAN-Länder) sowie Übersichten über Außenhandelsvolumen und -indizes.

Außerdem wird in der Abgrenzung des *Generalhandels* die monatliche Entwicklung der Ein- und Ausfuhr nach Warengruppen der Ernährungswirtschaft und der Gewerblichen Wirtschaft dargestellt.

Als Anhang erscheint eine Übersicht über den Außenhandel der Mitgliedsländer der OECD.

Der Jahresbericht mit erweitertem Tabellenprogramm enthält u.a. auch Angaben über den Lager- und Veredelungsverkehr.

## Reihe 2: Außenhandel nach Waren und Ländern (Spezialhandel)

In dem *Monatsbericht* werden die Ergebnisse (Menge und Wert) der Ein- und Ausfuhr nach fast allen achtstelligen Warennummern des Warenverzeichnisses für die Außenhandelsstatistik in der Gliederung nach den wichtigsten Ursprungs- und Bestimmungsländern veröffentlicht. Der Dezemberbericht ist gleichzeitig *Jahresbericht*.

## Reihe 3: Außenhandel nach Ländern und Warengruppen (Spezialhandel)

In dieser Reihe werden *halbjährlich* die Ergebnisse der Ein- und Ausfuhr nach Ursprungs- und Bestimmungsländern in der Unterteilung nach Warengruppen und -untergruppen der Ernährungswirtschaft und der Gewerblichen Wirtschaft ausgewiesen.

Der zweite Halbjahresbericht ist gleichzeitig *Jahresbericht*.

## Reihe 7: Außenhandel nach Ländern und Güterabteilungen der Produktionsstatistiken (Spezialhandel)

In dieser *jährlich* erscheinenden Reihe erfolgt die Darstellung der Ergebnisse der Ein- und Ausfuhr nach Ursprungs- und Bestimmungsländern in der Benennung und Untergliederung nach den Güterabteilungen des Güterverzeichnisses für Produktionsstatistiken. Hierdurch ergibt sich eine warenmäßige Gliederung der Außenhandelsstatistik nach dem produktionstechnischen Zusammenhang.

## Reihe S: Sonderbeiträge

### S 3: Neuberechnung des Außenhandelsvolumens und der Außenhandelsindizes auf Basis 1980

Der Bericht enthält für die Berichtszeit 1952 bis 1983 die Ergebnisse der Neuberechnung des Außenhandelsvolumens und der Außenhandelsindizes nach Umstellung auf das Basisjahr 1980.

### S 5: Außenhandel nach dem internationalen Warenverzeichnis für den Außenhandel (SITC-Rev. II) von 1978 bis 1987

Der Bericht enthält die Ergebnisse des Außenhandels (Spezialhandel), die als „Lange Reihen“ vergleichbar für 10 Berichtsjahre nach fünfstelligen Positionen des Internationalen Warenverzeichnisses für den Außenhandel dargestellt werden.

### S 6: Klassifikationen in der Außenhandelsstatistik

Diese Publikation erläutert den hierarchischen Aufbau des warenmäßigen Anmelde-, Aufbereitungs- und Veröffentlichungsprozesses des grenzüberschreitenden Warenverkehrs zwischen der Bundesrepublik Deutschland und dem Ausland zugrundeliegenden Warenverzeichnisses für die Außenhandelsstatistik. Gleichzeitig beschreibt der Sonderbeitrag die für Veröffentlichungszwecke vorgenommene Umschlüsselung des Warenverzeichnisses in verschiedene andere Warengliederungen, für die in den einzelnen Reihen der Fachserie 7 außenhandelsstatistische Ergebnisse nachgewiesen werden. Außerdem enthält der Beitrag die vollständigen Gegenüberstellungen der unterschiedlichen Nomenklaturen und des Warenverzeichnisses für die Außenhandelsstatistik, Stand 1990.

---

### Fremdsprachige Veröffentlichungen

**Foreign Trade according to the Standard International Trade Classification (SITC-Rev. 3) – Special Trade – bis 1987 SITC-Rev. II –**

Diese *jährlich* erscheinende Veröffentlichung in englischer Sprache enthält die Ergebnisse des Außenhandels nach dem Internationalen Warenverzeichnis für den Außenhandel (SITC-Rev. 3) mit Angaben nach Ursprungs- und Bestimmungsländern.

---

### Klassifikationen

Warenverzeichnis für die Außenhandelsstatistik.

Internationales Warenverzeichnis für den Außenhandel (SITC, Rev. 3).

Gegenüberstellung des Güterverzeichnisses für Produktionsstatistiken (GP) mit dem Warenverzeichnis für die Außenhandelsstatistik (WA).

Alphabetisches Länderverzeichnis für die Außenhandelsstatistik.

---



**Statistisches Bundesamt  
Gustav-Stresemann-Ring 11  
65189 Wiesbaden**

Veröffentlichungen und Prospekte sind durch den Verlag Metzler-Poeschel, Verlagsauslieferung SFG-Servicecenter Fachverlage GmbH, Postfach 43 43, 72774 Reutlingen, erhältlich.