

# Finanzen und Steuern

## Personal des öffentlichen Dienstes



**2020**

Erscheinungsfolge: jährlich

Erschienen am 06. September 2021 revidiert am 05. November 2021 (Tabelle 1.1, 2.8, 2.9, 4.1, 4.2)

Artikelnummer: 2140600207005

Ihr Kontakt zu uns:

[www.destatis.de/kontakt](http://www.destatis.de/kontakt)

Telefon: +49 (0) 611 / 75 24 05

© **Statistisches Bundesamt (Destatis), 2021**

Vervielfältigung und Verbreitung, auch auszugsweise, mit Quellenangabe gestattet.

# Inhalt

## Textteil

- I Vorbemerkung
- II Begriffserläuterungen
- III Zuordnungsübersicht der staatlichen und kommunalen Aufgabenbereiche

## Tabellenteil

### 1 Beschäftigte der öffentlichen Arbeitgeber

- 1.1 Öffentlicher Gesamthaushalt und sonstige öffentliche Einrichtungen
  - 1.1.1 Gesamtübersicht am 30.06.2020 nach Beschäftigungsbereichen
  - 1.1.2 Beschäftigte der öffentlichen Arbeitgeber am 30.06.2020 nach Aufgabenbereichen
  - 1.1.3 Beschäftigte des öffentlichen Gesamthaushalts am 30.06.2020 nach Aufgabenbereichen
  - 1.1.4 Beschäftigte der sonstigen öffentlichen Einrichtungen am 30.06.2020 nach Aufgabenbereichen
- 1.2 Öffentlicher Dienst und öffentlich bestimmte Einrichtungen und Unternehmen in privater Rechtsform
  - 1.2.1 Gesamtübersicht am 30.06.2020 nach Beschäftigungsbereichen
  - 1.2.2 Beschäftigte des Bundesbereichs am 30.06.2020 nach Aufgabenbereichen
  - 1.2.3 Beschäftigte des Landesbereichs am 30.06.2020 nach Aufgabenbereichen
  - 1.2.4 Beschäftigte des kommunalen Bereichs am 30.06.2020 nach Aufgabenbereichen

### 2 Personal des öffentlichen Dienstes

- 2.1 Beschäftigte am 30.06.2020 nach Beschäftigungsverhältnis und Beschäftigungsbereichen
  - 2.2.1 Beschäftigte am 30.06.2020 nach Einstufungen und Beschäftigungsbereichen
  - 2.2.2 Vollzeitbeschäftigte am 30.06.2020 nach Einstufungen und Beschäftigungsbereichen
  - 2.2.3 Teilzeitbeschäftigte am 30.06.2020 nach Einstufungen und Beschäftigungsbereichen
  - 2.2.4 Vollzeitäquivalent der Beschäftigten am 30.06.2020 nach Einstufungen und Beschäftigungsbereichen
- 2.3.1 Beschäftigte am 30.06.2020 nach Alter und Beschäftigungsbereichen
- 2.3.2 Beamte/Beamtinnen, Richter/-innen, Berufs- und Zeitsoldaten/-soldatinnen am 30.06.2020 nach Alter und Beschäftigungsbereichen
- 2.3.3 Arbeitnehmer am 30.06.2020 nach Alter und Beschäftigungsbereichen
- 2.4 Beamte/Beamtinnen, Richter/-innen, Berufs- und Zeitsoldaten/-soldatinnen am 30.06.2020 nach Familienstand im Familienzuschlag und Beschäftigungsbereichen
- 2.5 Beamte/Beamtinnen, Richter/-innen, Berufs- und Zeitsoldaten/-soldatinnen am 30.06.2020 nach Zahl der im Familienzuschlag zu berücksichtigenden Kinder und Beschäftigungsbereichen
- 2.6.1 Durchschnittliche Brutto-Monatsbezüge der Beschäftigten im Juni 2020 nach Beschäftigungsverhältnis, Einstufungen und Beschäftigungsbereichen
- 2.6.2 Durchschnittliche Brutto-Monatsbezüge des Vollzeitäquivalents der Beschäftigten im Juni 2020 nach Beschäftigungsverhältnis, Einstufungen und Beschäftigungsbereichen
- 2.7 Beschäftigte am 30.06.2020 nach Beschäftigungsverhältnis, Arbeitsort und Beschäftigungsbereichen
  - 2.8.1 Beschäftigte am 30.06.2020 nach Aufgabenbereichen und Beschäftigungsbereichen
  - 2.8.2 Beamte/Beamtinnen, Richter/-innen, Berufs- und Zeitsoldaten/-soldatinnen am 30.06.2020 nach Aufgabenbereichen und Beschäftigungsbereichen
  - 2.8.3 Arbeitnehmer am 30.06.2020 nach Aufgabenbereichen und Beschäftigungsbereichen
- 2.9 Beschäftigte am 30.06.2020 nach Aufgabenbereichen und Altersgruppen

### **3 Personal des öffentlichen Dienstes im Bundesbereich**

- 3.1.1 Beschäftigte am 30.06.2020 nach Aufgabenbereichen und Beschäftigungsverhältnis
- 3.1.2 Vollzeitbeschäftigte am 30.06.2020 nach Aufgabenbereichen und Beschäftigungsverhältnis
- 3.1.3 Teilzeitbeschäftigte am 30.06.2020 nach Aufgabenbereichen und Beschäftigungsverhältnis
- 3.1.4 Vollzeitäquivalent der Beschäftigten am 30.06.2020 nach Aufgabenbereichen und Beschäftigungsverhältnis
- 3.2 Beschäftigte am 30.06.2020 nach Einzelplänen des Bundeshaushalts und Beschäftigungsverhältnis
- 3.3 Beschäftigte am 30.06.2020 nach Alter und Beschäftigungsbereichen
- 3.4 Beschäftigte am 30.06.2020 nach Laufbahngruppen und Beschäftigungsbereichen

### **4 Personal des öffentlichen Dienstes im Landesbereich**

- 4.1.1 Beschäftigte am 30.06.2020 nach Aufgabenbereichen und Beschäftigungsverhältnis
- 4.1.2 Vollzeitbeschäftigte am 30.06.2020 nach Aufgabenbereichen und Beschäftigungsverhältnis
- 4.1.3 Teilzeitbeschäftigte am 30.06.2020 nach Aufgabenbereichen und Beschäftigungsverhältnis
- 4.1.4 Vollzeitäquivalent der Beschäftigten am 30.06.2020 nach Aufgabenbereichen und Beschäftigungsverhältnis
- 4.2 Vollzeitäquivalent der Beschäftigten am 30.06.2020 nach Aufgabenbereichen und Ländern
- 4.3 Vollzeitäquivalent der Beschäftigten am 30.06.2020 nach Beschäftigungsbereichen, Aufgabenbereichen und Ländern

### **5 Personal des öffentlichen Dienstes im kommunalen Bereich**

- 5.1.1 Beschäftigte am 30.06.2020 nach Aufgabenbereichen und Beschäftigungsverhältnis
- 5.1.2 Vollzeitbeschäftigte am 30.06.2020 nach Aufgabenbereichen und Beschäftigungsverhältnis
- 5.1.3 Teilzeitbeschäftigte am 30.06.2020 nach Aufgabenbereichen und Beschäftigungsverhältnis
- 5.1.4 Vollzeitäquivalent der Beschäftigten am 30.06.2020 nach Aufgabenbereichen und Beschäftigungsverhältnis
- 5.2 Vollzeitäquivalent der Beschäftigten am 30.06.2020 nach Aufgabenbereichen und Ländern
- 5.3.1 Vollzeitäquivalent der Beschäftigten am 30.06.2020 nach Beschäftigungsbereichen, Aufgabenbereichen und Ländern
- 5.3.2 Vollzeitäquivalent der Beschäftigten am 30.06.2020 nach Aufgabenbereichen und Ländern
  - Insgesamt
  - Kreisfreie Städte
  - Kreisangehörige Gemeinden
  - Landkreise
  - Ämter, Verbandsgemeinden, Samtgemeinden
  - Bezirksverbände

### **6 Personal des öffentlichen Dienstes im Bereich der Sozialversicherung**

- 6.1 Beschäftigte am 30.06.2020 nach Beschäftigungsverhältnis
- 6.2 Beschäftigte am 30.06.2020 nach Arbeitsort und Beschäftigungsverhältnis

### **7 Ausgewählte Personalgruppen des öffentlichen Dienstes**

- 7.1 Beschäftigte in Ausbildung am 30.06.2020 nach Beschäftigungsverhältnis und Beschäftigungsbereichen
- 7.2 Arbeitnehmer mit Zeitvertrag am 30.06.2020 nach Beschäftigungsverhältnis und Beschäftigungsbereichen

- 7.3 Richter/-innen und Staatsanwälte/Staatsanwältinnen am 30.06.2020  
nach Beschäftigungsbereichen und Besoldungsgruppen
- 7.4 Beamte/Beamtinnen im Bereich der Besoldungsordnung C und W am 30.06.2020  
nach Besoldungsgruppen
- 7.5 Entwicklung des Vollzeitäquivalents der Beschäftigten in den Kernhaushalten des Bundes  
und der Länder im Aufgabenbereich Polizei nach Beschäftigungsverhältnis und Ländern
- 7.6 Beschäftigte im Landesbereich im Aufgabenbereich „Allgemeinbildende und berufliche Schulen“  
(ohne „Unterrichtsverwaltung“, „Sonstige schulische Aufgaben“ und Personal in Ausbildung)  
am 30.06.2020 nach Beschäftigungsverhältnis und Einstufungen
- 7.7 Beschäftigte in der Pflege im öffentlichen Dienst am 30.06.2020 nach Einstufungen  
und Beschäftigungsbereichen
- 7.8 Durchschnittliche Bruttomonatsbezüge der Beschäftigten in der Pflege im Juni 2020  
nach Einstufungen und Geschlecht

## **8 Entwicklung des Personalstandes**

- 8.1.1 Beschäftigte des öffentlichen Dienstes
- 8.1.2 Vollzeitbeschäftigte des öffentlichen Dienstes
- 8.1.3 Teilzeitbeschäftigte des öffentlichen Dienstes
- 8.1.4 Vollzeitäquivalent der Beschäftigten des öffentlichen Dienstes

## **9 Personal des öffentlichen Dienstes im früheren Bundesgebiet und den neuen Ländern**

- 9.1 Beschäftigte am 30.06.2020 im früheren Bundesgebiet  
nach Beschäftigungsverhältnis und Beschäftigungsbereichen
- 9.2 Beschäftigte am 30.06.2020 in den neuen Ländern  
nach Beschäftigungsverhältnis und Beschäftigungsbereichen

## **Anhang**

### **Qualitätsbericht**

- 1 Allgemeine Angaben zur Statistik
- 2 Inhalte und Nutzerbedarf
- 3 Methodik
- 4 Genauigkeit und Zuverlässigkeit
- 5 Aktualität und Pünktlichkeit
- 6 Vergleichbarkeit
- 7 Kohärenz
- 8 Verbreitung und Kommunikation

## Zeichenerklärung

- 0 = (nach Rundung) nichts vorhanden      X = Tabellenfach gesperrt, da Aussage nicht sinnvoll
- = Zahlenwert unbekannt oder geheim zu halten

Abweichungen in den Summen durch Runden der Zahlen

## Abkürzungen

DO-Angestellte	= Dienstordnungsangestellte (Angestellte mit Beamtenbesoldung und -versorgung bei Sozialversicherungsträgern)
Gv.	= Gemeindeverbände
Fkz	= staatliche Funktionskennziffer
TVöD	= Tarifvertrag für den öffentlichen Dienst
TV-L	= Tarifvertrag für den öffentlichen Dienst der Länder
Ü	= übergeleitete Beschäftigte
E	= Entgeltgruppe
A, B, C, R, W	= Besoldungsordnungen für Beamte, Richter, Soldaten und DO-Angestellte
TV-H	= Sozialgesetzbuch
SGB	= Tarifvertrag für den Öffentlichen Dienst des Landes Hessen

## **I Vorbemerkung**

Aus Geheimhaltungsgründen wird ein Rundungsverfahren auf alle Tabellen angewendet. Jede absolute Fallzahl wird auf ein Vielfaches von 5 auf- oder abgerundet (ausführliche Erläuterungen siehe Qualitätsbericht im Anhang). Die Ergebnisse können Fälle mit unbestimmtem Geschlecht beinhalten. Ebenfalls aus Gründen der Geheimhaltung werden Beschäftigte mit der Merkmalsausprägung des Geschlechts „divers“ und „ohne Angabe“ den übrigen Kategorien zugeordnet.

### **Aufbau des Tabellenteils:**

Tabellenteil 1 enthält Ergebnisse für die Gesamtheit der „öffentlichen Arbeitgeber“. Tabelle 1.1 liefert eine weitere Unterteilung in den „öffentlichen Gesamthaushalt“ und stellt daher die geeignete Datengrundlage für Vergleiche mit den Finanzstatistiken und für internationale Vergleiche dar. Tabelle 1.2 untergliedert die „öffentlichen Arbeitgeber“ in den „öffentlichen Dienst“ und „privatrechtliche Einrichtungen“.

Die Tabellenteile 2 bis 9 liefern Ergebnisse für den „öffentlichen Dienst“.

Tabellenteil 2 enthält Zahlen zum gesamten öffentlichen Dienst. Tabellenteil 3 bietet Daten zum Bundesbereich, Tabellenteil 4 zum Landesbereich, Tabellenteil 5 zum kommunalen Bereich und Tabellenteil 6 zur Sozialversicherung. In Tabellenteil 7 sind ausgewählte Personengruppen dargestellt und Tabellenteil 8 enthält Zeitreihen. Zahlen zum früheren Bundesgebiet und den neuen Ländern sind im Tabellenteil 9 verfügbar.

## II Begriffserläuterungen

**Schalenkonzzept in der Personalstandstatistik:** Mit der Personalstandstatistik zum 30. Juni 2011 ändert sich das Konzept, nach dem die Ergebnisse der Statistik veröffentlicht werden. Hintergrund dieser Änderungen ist der Ausgliederungsprozess von öffentlichen Aufgaben aus der Kernverwaltung der Gebietskörperschaften in rechtlich selbstständige Einrichtungen. In der Personalstandstatistik hatte dies zur Folge, dass immer mehr Einrichtungen im mittelbaren öffentlichen Dienst und bei Einrichtungen in privater Rechtsform nachgewiesen wurden. Um die Vergleichbarkeit der Daten im Zeitverlauf und über die Grenzen der Bundesländer hinweg zu verbessern, ist eine Integration dieser Einheiten notwendig. In Abstimmung mit den Finanzstatistiken wurden daher die Darstellungsbereiche überarbeitet. Neben dem öffentlichen Dienst, den öffentlichen Arbeitgebern und den Kernhaushalten wird ab 2011 auch der öffentliche Gesamthaushalt dargestellt. Dieser bietet eine erweiterte Darstellung für Vergleiche mit den Finanzstatistiken. Derartige Vergleiche waren bisher nur auf Ebene der Kernhaushalte möglich. Der öffentliche Gesamthaushalt wird aus den Konzepten der Volkswirtschaftlichen Gesamtrechnungen abgeleitet. Er entspricht institutionell dem Staatssektor und kann daher besser für internationale Vergleiche herangezogen werden. Eine Untergliederung des öffentlichen Dienstes in unmittelbaren und mittelbaren öffentlichen Dienst wird nicht mehr vorgenommen. Das sogenannte Schalenkonzept verdeutlicht die unterschiedlichen Darstellungsbereiche der Personalstandstatistik.

### Schalenkonzzept in der Personalstandstatistik

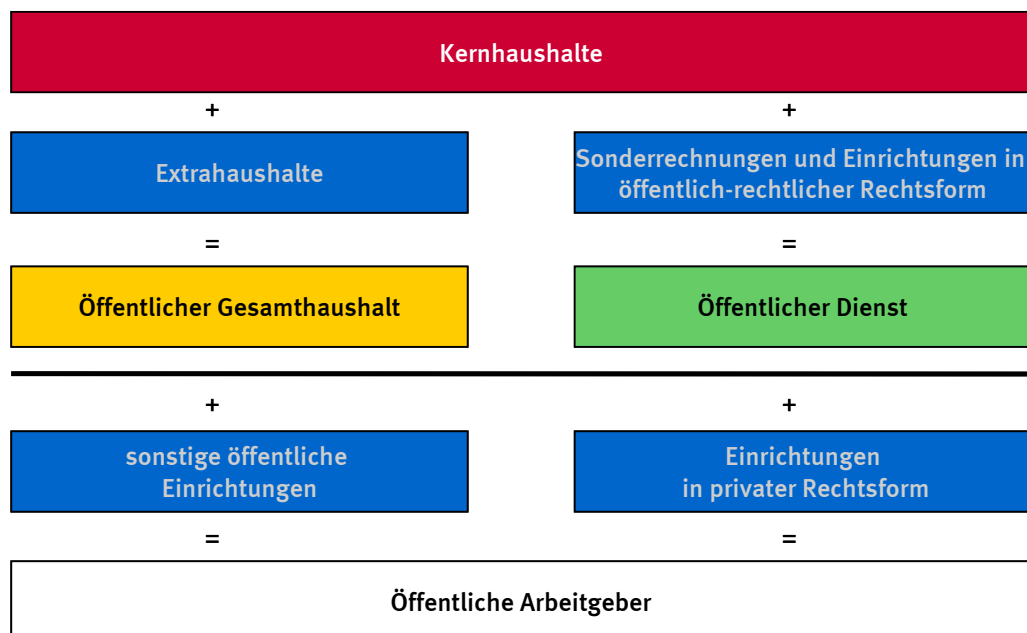
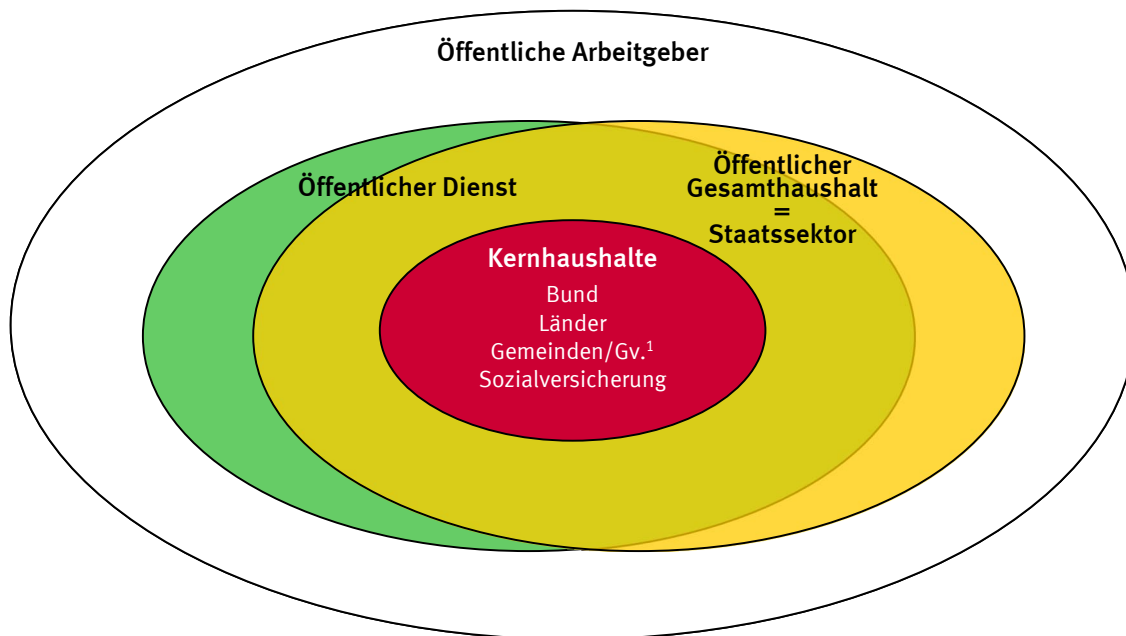

**Öffentliche Arbeitgeber:** Die öffentlichen Arbeitgeber entsprechen dem öffentlichen Bereich in den Finanzstatistiken. Sie umfassen neben dem [öffentlichen Dienst](#) auch die [Einrichtungen in privater Rechtsform](#) mit überwiegend öffentlicher Beteiligung. In der Darstellungsform der Finanzstatistik umfassen sie den [öffentlichen Gesamthaushalt](#) und die [sonstigen öffentlichen Einrichtungen](#). Damit entsprechen die öffentlichen Arbeitgeber hinsichtlich der einbezogenen Erhebungseinheiten dem öffentlichen Sektor in den Volkswirtschaftlichen Gesamtrechnungen.

**Kernhaushalte:** Alle Ämter, Behörden, Gerichte und Einrichtungen, für die in den Haushaltsplänen des Bundes, der Länder, der Gemeinden/Gemeindeverbände und der Sozialversicherungsträger die Ausgaben und Einnahmen brutto veranschlagt und Personalausgaben ausgewiesen werden.

**Öffentliche Fonds, Einrichtungen und Unternehmen:** Als öffentliche Fonds, Einrichtungen und Unternehmen werden Einheiten bezeichnet, die meist infolge der Ausgliederung von öffentlichen Aufgaben aus der Kernverwaltung entstanden sind und ihre Finanzwirtschaft in einem separaten Rechnungswesen außerhalb der [Kernhaushalte](#) führen. Daneben können öffentliche Fonds, Einrichtungen und Unternehmen durch Neugründungen entstehen oder dadurch, dass die Kernhaushalte an bereits existierenden Unternehmen die Mehrheit der Kapital- oder Stimmrechte erwerben.

Öffentliche Fonds, Einrichtungen und Unternehmen sind dadurch gekennzeichnet, dass die Kernhaushalte mit mehr als 50 % der Kapital- oder Stimmrechte – unmittelbar oder mittelbar – beteiligt sind. Sie können in öffentlich-rechtlicher oder privatrechtlicher Form geführt werden. Die Abbildung zeigt die häufigsten Rechts- bzw. Organisationsformen.

### Rechts- /Organisationsformen öffentlicher Fonds, Einrichtungen und Unternehmen

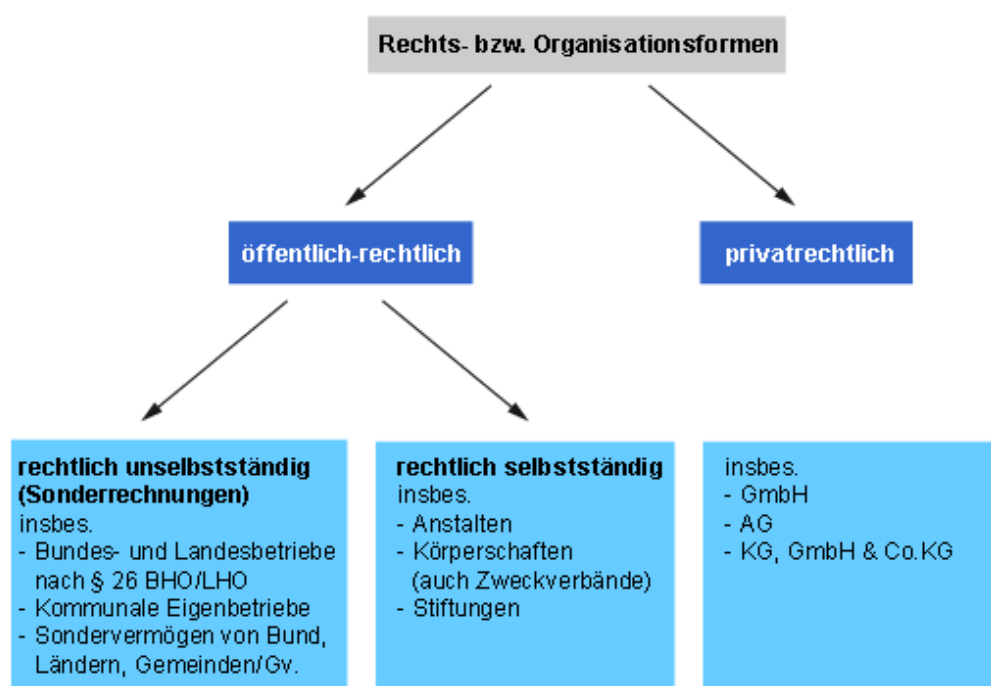

© Statistisches Bundesamt, Wiesbaden 2012

Charakteristisch für öffentliche Fonds, Einrichtungen und Unternehmen ist, dass ihre Einnahmen und Ausgaben nicht im Kernhaushalt des Eigners enthalten sind. Sie verfügen über eine eigene Rechnungsführung (eigener Haushalts- oder Wirtschaftsplan). Im Haushaltsplan des Eigners erscheinen nur noch die Zuführungen des Eigners an die ausgegliederten Einheiten und die Ablieferungen der ausgegliederten Einheiten an den Eigner.

Unter dem Gesichtspunkt der Sektorzugehörigkeit nach dem Europäischen System Volkswirtschaftlicher Gesamtrechnungen (ESVG) lassen sich die öffentlichen Fonds, Einrichtungen und Unternehmen in [Extrahaushalte](#) und in [sonstige öffentliche Einrichtungen](#) untergliedern.

**Sonderrechnungen:** Dieser Begriff wird in den Finanz- und Personalstatistiken als Synonym für rechtlich unselbstständige Einheiten in öffentlich-rechtlicher Rechtsform verwendet, die über eine eigene Wirtschafts-/Rechnungsführung verfügen, deren Einnahmen und Ausgaben also nicht im Kernhaushalt enthalten sind. Zu den Sonderrechnungen zählen Bundesbetriebe und Landesbetriebe nach § 26 BHO/LHO, kommunale Eigenbetriebe sowie Sondervermögen (vgl. Abbildung: Rechts- und Organisationsformen öffentlicher Fonds, Einrichtungen und Unternehmen).

**Einrichtungen in öffentlich-rechtlicher Rechtsform:** Rechtlich selbstständige Körperschaften, Anstalten und öffentlich-rechtliche Stiftungen, die unter der Aufsicht des Bundes, der Länder oder der Gemeinden/Gemeindeverbände stehen einschließlich Zweckverbände aber ohne Sozialversicherungsträger und Bundesagentur für Arbeit. Letztere werden den Kernhaushalten zugerechnet (vgl. Abbildung: Rechts- und Organisationsformen öffentlicher Fonds, Einrichtungen und Unternehmen). Kirchen, Geschäftsbanken, Rundfunk- und Fernsehanstalten zählen nicht zu den öffentlichen Arbeitgebern und sind daher in der Personalstatistik nicht enthalten. Gleiches gilt für Kammern und Verbände mit überwiegend nicht öffentlichen Mitgliedern.



**Öffentlicher Dienst:** In den Personalstatistiken umfasst der öffentliche Dienst das Personal aller [Kernhaushalte](#), [Sonderrechnungen](#) und der [Einrichtungen in öffentlich-rechtlicher Rechtsform](#). Das Personal der [Einrichtungen in privater Rechtsform](#) zählt nicht zum öffentlichen Dienst.

**Einrichtungen in privater Rechtsform:** Rechtlich selbstständige privatrechtliche Fonds, Einrichtungen und Unternehmen, an denen die öffentliche Hand mit mehr als 50% unmittelbar oder mittelbar beteiligt ist (vgl. Abbildung: Rechts- und Organisationsformen [öffentlicher Fonds, Einrichtungen und Unternehmen](#)).

**Extrahaushalte:** Der Begriff „Haushalt“ wird hier institutionell, im Sinne von Einheit verwendet.

Die Extrahaushalte umfassen alle [öffentlichen Fonds, Einrichtungen und Unternehmen](#), die im Sinne des europäischen Systems Volkswirtschaftlicher Gesamtrechnungen (ESVG 95) zum [Sektor Staat](#) zählen.

Dafür müssen folgende Kriterien erfüllt sein:

1. Es muss sich um eine institutionelle Einheit handeln
2. Diese institutionelle Einheit muss vom Staat kontrolliert werden (öffentliche Kontrolle)
3. Diese institutionelle und öffentlich kontrollierte Einheit muss überwiegend vom Staat finanziert werden (öffentliche Finanzierung)

**Öffentlicher Gesamthaushalt:** Der öffentliche Gesamthaushalt umfasst neben den [Kernhaushalten](#) auch die [Extrahaushalte](#) von Bund, Ländern, Gemeinden/Gv. und der Sozialversicherung. Der öffentliche Gesamthaushalt im Sinne des Schalenkonzepts entspricht damit hinsichtlich der einbezogenen Erhebungseinheiten dem [Sektor Staat](#) in den Volkswirtschaftlichen Gesamtrechnungen (VGR). Unterschiede bestehen allerdings hinsichtlich des Beschäftigtenbegriffs. Während die VGR die weitere Abgrenzung der Erwerbstätigenrechnung nutzen, ist der Beschäftigtenbegriff der Personalstandstatistik enger gefasst. Die Unterschiede sind im Qualitätsbericht näher erläutert. Um diese Unterschiede deutlich zu machen, werden verschiedene Begriffe – „Staatssektor“ in den VGR und „öffentlicher Gesamthaushalt“ in den Finanz- und Personalstatistiken – verwendet.

**Sektor Staat:** Das europäische System Volkswirtschaftlicher Gesamtrechnungen (ESVG) unterteilt die Volkswirtschaft in fünf Sektoren: Nichtfinanzielle Kapitalgesellschaften (Sektor 11), Finanzielle Kapitalgesellschaften (S.12), Staat (S.13), Private Haushalte (S.14), Private Organisationen ohne Erwerbszweck (S.15). Einige Sektoren sind weiter untergliedert. Der Staatssektor umfasst die vier Teilsektoren Bund (S.1311), Länder (S.1312), Gemeinden (S.1313) und Sozialversicherung (S.1314).

In der Begrifflichkeit der Finanz- und Personalstatistiken umfasst er die [Kernhaushalte](#) und [Extrahaushalte](#) von Bund, Ländern, Gemeinden/Gv. und der Sozialversicherung.

**Sonstige öffentliche Einrichtungen:** Öffentliche Fonds, Einrichtungen und Unternehmen, die nicht zum [Sektor Staat](#) zählen. Sie gehören dem Sektor nicht-finanzielle Kapitalgesellschaften (S.11) oder dem Sektor finanzielle Kapitalgesellschaften (S.12) an.

**Ebene:** Mit der Einführung des [Schalenkonzepts](#) wird auch die Darstellungsweise hinsichtlich der Aufteilung auf die staatlichen Ebenen an die Konzepte der Volkswirtschaftlichen Gesamtrechnungen angepasst. Die öffentlichen Arbeitgeber werden in die vier Ebenen „[Bundesbereich](#)“, „[Landesbereich](#)“, „[kommunaler Bereich](#)“ und „[Sozialversicherung](#) (einschl. Bundesagentur für Arbeit)“ aufgeteilt. Die früher als „mittelbarer öffentlicher Dienst“ veröffentlichten Einrichtungen sind auf diese vier Ebenen aufgeteilt. Gleiches gilt für die früher als „mittelbare und gemischte Beteiligungen“ nachgewiesenen Einrichtungen in privater Rechtsform.

**Bundesbereich:** [Kernhaushalt](#) und [Sonderrechnungen](#) (einschließlich Bundeseisenbahnvermögen) des Bundes sowie [Einrichtungen in öffentlich-rechtlicher Rechtsform](#), die unter der Rechtsaufsicht des Bundes stehen, ohne Sozialversicherungsträger und Bundesagentur für Arbeit ([öffentlicher Dienst](#) im Bundesbereich). Hinzu kommen die [Einrichtungen in privater Rechtsform](#), die sich mehrheitlich im Besitz des Bundes befinden ([öffentliche Arbeitgeber](#) im Bundesbereich).

**Landesbereich:** [Kernhaushalt](#) und [Sonderrechnungen](#) des Landes sowie [Einrichtungen in öffentlich-rechtlicher Rechtsform](#), die unter der Aufsicht der Länder stehen und staatliche Aufgaben erfüllen, ohne Sozialversicherungsträger ([öffentlicher Dienst](#) im Landesbereich). Hinzu kommen die [Einrichtungen in privater Rechtsform](#), die sich mehrheitlich im Besitz der Länder befinden ([öffentliche Arbeitgeber](#) im Landesbereich).

**Kommunaler Bereich:** [Kernhaushalte](#) und [Sonderrechnungen](#) der Gemeinden, Gemeindeverbände, sowie [Einrichtungen in öffentlich-rechtlicher Rechtsform](#) mit kommunalen Aufgaben einschließlich der Zweckverbände, ([öffentlicher Dienst](#) im kommunalen Bereich). Hinzu kommen die [Einrichtungen in privater Rechtsform](#), die sich mehrheitlich im Besitz der Kommunen befinden. ([öffentliche Arbeitgeber](#) im kommunalen Bereich).

**Sozialversicherung:** Die Ebene der Sozialversicherung umfasst die folgenden Sozialversicherungsträger:

- die Bundesagentur für Arbeit als Träger der Arbeitsförderung (Arbeitslosenversicherung),
- die gesetzlichen Krankenkassen (Allgemeine Ortskrankenkassen, Ersatzkassen, Betriebskrankenkassen, Innungskrankenkassen einschließlich der Pflegekassen, die den Krankenkassen angeschlossen sind,
- die Deutsche Rentenversicherung Bund und die Regionalträger (frühere Landesversicherungsanstalten),
- die gewerblichen und landwirtschaftlichen Berufsgenossenschaften sowie die Unfallkassen von Bund, Ländern und Gemeinden/Gv.

Daneben gibt es noch die Knappschaft-Bahn-See und die landwirtschaftliche Sozialversicherung, die für ihre Versicherten jeweils mehrere Zweige der Sozialversicherung bündeln.

**Aufgabenbereich:** Den Aufgabenbereichen liegen die in den öffentlichen Haushalten verwendeten Systematiken zu Grunde. Für Bund und Länder ist dies der jeweils geltende staatliche Funktionenplan. In den Jahren 2012 und 2013 kommen beim Bund und den einzelnen Ländern auf Grund einer Übergangsregelung unterschiedliche Versionen des Funktionenplans zum Einsatz. In der Fachserie 14 Reihe 6 werden die Ergebnisse ab 2012 vollständig nach dem neuen Funktionenplan nachgewiesen. Im [kommunalen Bereich](#) werden die Produktgruppen aus dem doppelischen Rechnungswesen verwendet. Die bei kameral buchenden Gemeinden verwendeten Gliederungsnummern werden in Produktgruppen umgeschlüsselt. Die Zusammenfassung der staatlichen und kommunalen Aufgabenbereiche wird entsprechend dem Schlüssel der Finanzstatistik vorgenommen (siehe hierzu die Übersicht über die funktionelle Zuordnung).

**Vollzeitbeschäftigte:** Beschäftigte, deren regelmäßige Arbeitszeit die übliche volle Wochenarbeitsstundenzahl (bei Lehrkräften entsprechende Anzahl von Wochenlehrstunden) beträgt. Als Vollzeitbeschäftigte gelten auch diejenigen, deren Arbeitszeit aus arbeitsmarktpolitischen Gründen auf Grundlage eines Anwendungstarifvertrags verkürzt wurde, die ansonsten aber die für sie tarifvertraglich höchst mögliche Arbeitszeit vereinbart haben. Nicht enthalten sind Beschäftigte in [Altersteilzeit](#), auch wenn sie sich in der Arbeitsphase des [Blockmodells](#) befinden.

**Teilzeitbeschäftigte:** Beschäftigte, deren regelmäßige Arbeitszeit weniger als die übliche volle Wochenarbeitszeit eines [Vollzeitbeschäftigten](#) beträgt (einschl. aller [Altersteilzeitbeschäftigten](#) unabhängig vom gewählten Modell).

**Altersteilzeit** ermöglicht älteren Beschäftigten eine frühere Beendigung des aktiven Berufslebens ([Blockmodell](#)) oder einen gleitenden Übergang in den Ruhestand ([Teilzeitmodell](#)). Altersteilzeit kann überwiegend mit Beschäftigten, die das 55. Lebensjahr vollendet haben, vereinbart werden. Während der Gesamtlaufzeit der Altersteilzeit wird die Arbeitszeit auf die Hälfte der bisherigen Arbeitszeit reduziert. In der Personalstandstatistik werden alle Altersteilzeitbeschäftigten als Teilzeitbeschäftigte nachgewiesen, unabhängig davon, welches Modell gewählt wurde und in welcher Phase sie sich befinden.

**Phasen der Altersteilzeit im Blockmodell:** Beim Blockmodell der [Altersteilzeit](#) wird in der ersten Hälfte der gesamten Altersteilzeit die vorherige Arbeitszeit bei gekürzten Bezügen beibehalten (Arbeitsphase). In der zweiten Hälfte der Altersteilzeit ist der Beschäftigte vom Dienst freigestellt (Freistellungsphase). Die gekürzten Bezüge werden dabei weiter gezahlt.

**Altersteilzeit im Teilzeitmodell:** Beim Teilzeitmodell der [Altersteilzeit](#) beträgt die Arbeitszeit über die gesamte Laufzeit der Altersteilzeit die Hälfte der vorherigen Arbeitszeit bei gekürzten Bezügen.

**Arbeitszeitfaktor:** Der Faktor gibt den Umfang der vereinbarten Arbeitszeit, bezogen auf die Arbeitszeit eines [Vollzeitbeschäftigten](#), an. Bei Lehrkräften gilt die entsprechende Anzahl von Wochenlehrstunden. Der Arbeitszeitfaktor wird zur Berechnung der [Vollzeitäquivalente](#) verwendet. Tarifliche Vereinbarungen, die die Arbeitszeit von Vollzeitbeschäftigten bei gleichzeitiger Absenkung der Bezüge beschränken, führen zu einer Absenkung des Arbeitszeitfaktors. Da die Arbeitszeiten, die mit einem Arbeitszeitfaktor von 100 % korrespondieren vertraglich oder gesetzlich unterschiedlich festgelegt sind, kann das Arbeitsvolumen (in Stunden) nicht mit Hilfe dieses Faktors errechnet werden.

**Vollzeitäquivalente:** Bei der Ermittlung von Vollzeitäquivalenten werden [Teilzeitbeschäftigte](#) nur mit ihrem Anteil an der Arbeitszeit eines [Vollzeitbeschäftigten](#) berücksichtigt. Beschäftigte in [Altersteilzeit](#) fließen jeweils mit der Hälfte ihrer regulären Arbeitszeit ein, unabhängig davon, ob sie sich in der Arbeits- oder Freistellungsphase befinden. [Auszubildende](#) gehen in die Berechnung überwiegend als Vollzeitbeschäftigte ein. Die Vollzeitäquivalente werden mit Hilfe des [Arbeitszeitfaktors](#) berechnet.

**Geringfügig Beschäftigte:** Beschäftigungsverhältnisse im Sinne der Sozialversicherung (§ 8 Abs. 1 Nr. 1 SGB IV), wenn das Arbeitsentgelt aus dieser Beschäftigung regelmäßig im Monat 450 Euro nicht übersteigt. Es sind nur geringfügig Beschäftigte enthalten, bei denen es sich um die einzige Erwerbsquelle handelt.

**Ohne Bezüge Beurlaubte:** Beschäftigte, die beispielsweise zur Betreuung von Kindern (z.B. Elternzeit) oder pflegebedürftigen Angehörigen, für eine Tätigkeit außerhalb der Verwaltung des Dienstherrn, aus Arbeitsmarktgründen, zur Bewerbung um ein Mandat oder zur Ausübung eines Mandates ohne Bezüge beurlaubt werden.

**Bezieher und Bezieherinnen von Amtsgehalt:** Dies sind beispielsweise der Bundespräsident, die Bundeskanzlerin, die Ministerpräsidenten, Minister, Ministerinnen und Parlamentarischen Staatssekretäre und -sekretärinnen. Sie werden in der Personalstandstatistik in der Regel den [Beamten und Beamtinnen](#) zugeordnet (Ausnahme: Tabelle 2.1 bietet einen getrennten Nachweis).

**Beamtinnen und Beamte:** Bedienstete, die - auf Lebenszeit, Zeit, Probe, Widerruf - durch eine Ernennungsurkunde in das Beamtenverhältnis berufen worden sind.

**Richterinnen und Richter:** Berufsrichter und -richterrinnen im Sinne des Deutschen Richtergesetzes, die sowohl bei Gerichten als auch Behörden (z. B. Ministerien) tätig sein können.

**Soldatinnen und Soldaten:** Berufs- und Zeitsoldaten und -soldatinnen der Bundeswehr im Sinne des Gesetzes über die Rechtsstellung der Soldaten (Soldatengesetz). Freiwillig Wehrdienstleistende werden nicht nachgewiesen.

**Öffentlich-rechtliches Dienstverhältnis:** Unter dem Begriff werden hier [Beamtinnen und Beamte](#), [Richterinnen und Richter](#), [Soldatinnen und Soldaten](#) sowie [Bezieher und Bezieherinnen von Amtsgehalt](#) zusammengefasst.

**Arbeitnehmer:** In einem privatrechtlichen Arbeitsvertragsverhältnis Beschäftigte. Hierunter fallen Angestellte sowie Arbeiterinnen und Arbeiter, nicht aber [Beamtinnen und Beamte](#). Arbeitnehmer in [Ausbildung](#) und mit [Zeitvertrag](#) sind jeweils enthalten. [Geringfügig Beschäftigte](#) werden hingegen nur nachrichtlich ausgewiesen und sind bei den Arbeitnehmern nicht enthalten. Personen, die Freiwilligendienste ableisten oder „Arbeitsgelegenheiten mit Aufwandsentschädigung“ (Ein-Euro-Jobs) wahrnehmen, sind generell nicht enthalten.

**Dienstordnungsangestellte (DO-Angestellte):** Angestellte mit Beamtenbesoldung, die aufgrund einer Dienstordnung bei einem Sozialversicherungsträger beschäftigt sind, einschl. DO-Angestellte in Ausbildung. Sie werden, wenn nichts anderes angegeben ist, bei den [Arbeitnehmern](#) nachgewiesen.

**Personal in Ausbildung:** [Beamtinnen und Beamte](#) in Ausbildung sind Bedienstete, die den vorgeschriebenen bzw. üblichen Vorbereitungsdienst ableisten (Referendare, Inspektor- und Assistentenwärter). Zu den [Arbeitnehmern](#) in Ausbildung gehören Auszubildende für Berufe nach dem Berufsbildungsgesetz, ferner Pflegepersonal in Ausbildung, Referendare, die den Vorbereitungsdienst im Angestelltenverhältnis ableisten, Personen, die für eine Ausbildung im Beamtenverhältnis vorbereitet werden (z.B. Dienstanfänger) und Praktikanten mit Ausbildungsvertrag (Berufspraktikanten im Anerkennungsjahr). Wegen des Erhebungsstichtags 30. Juni wird die Ausbildungsleistung des öffentlichen Dienstes nur unvollständig wiedergegeben.

**Arbeitnehmer mit Zeitvertrag:** [Arbeitnehmer](#) in einem befristeten privatrechtlichen Arbeitsvertragsverhältnis. [Geringfügig Beschäftigte](#) und [Auszubildende](#) werden in der Personalstandstatistik gesondert ausgewiesen und sind nicht in der Zahl der Arbeitnehmer mit Zeitvertrag enthalten.

**Laufbahngruppen:** Je nach Bildungsabschluss werden [Beamtinnen und Beamte](#) in verschiedene Laufbahngruppen eingestuft. In Folge der Föderalismusreform gibt es bei Bund und Ländern keine einheitlichen Laufbahngruppen mehr. Eine länderübergreifende Darstellung von Laufbahngruppen ist daher nicht mehr möglich. Der Tabellenteil 3 „Bundesbereich“ bietet noch eine Unterteilung des Personals nach Laufbahngruppen.

**Einstufung:** Die Beschäftigten sind bei den einzelnen beamtenrechtlichen Besoldungsgruppen oder tarifvertraglichen Entgeltgruppen des TVöD/TV-L nachgewiesen, die für die Auszahlung der Bezüge zum Zeitpunkt des Berichtsstichtags maßgeblich waren.

**Familienzuschlag:** Für [Beamte, Beamtinnen, Richter und Richterinnen](#) sowie für [Soldaten und Soldatinnen](#) wird neben dem Grundgehalt ein Familienzuschlag gezahlt. Seine Höhe ist abhängig vom Familienstand und der Zahl der berücksichtigten Kinder.

**Bruttomonatsverdienst:** Es werden die durchschnittlichen steuerpflichtigen Bruttoverdienste im Berichtsmonat Juni nachgewiesen. Hierzu gehören:

- Tabellenentgelte, Grundgehälter
- Familienzuschläge
- Zulagen, Zuschläge (einschl. dem steuerfreien Aufstockungsbetrag bei Altersteilzeit),
- Vermögenswirksame Leistungen (nur Arbeitgeberanteil),
- Mehrarbeitsvergütung,
- monatlich ausbezahlte Sonderzahlung.

Einmalzahlungen (z.B. Urlaubsgeld, einmal jährlich ausbezahlte Sonderzahlung, Leistungsprämien) sowie steuerpflichtige Hinzurechnungsbeträge (z.B. Dienstwohnung, Leistungen des Arbeitgebers für die Zusatzversorgung) sind nicht enthalten.

### III Zuordnungsübersicht der staatlichen und kommunalen Aufgabenbereiche

Haushaltssystematik 2012 Funktionenplan		Haushaltssystematik 2011 Produktrahmen	
Funktions- kennziffer (Fkz)	Staatlicher Aufgabenbereich	Produkt- gruppe (Pnr)	Vergleichbare kommunale Aufgabenbereiche (Produkte)
0	<u>Allgemeine Dienste</u>		
01	Politische Führung und zentrale Verwaltung		
011	Politische Führung		
012	Innere Verwaltung	111 121	Verwaltungssteuerung und -service Statistik und Wahlen
014	Statistischer Dienst		
015	Zivildienst		
016	Hochbauverwaltung		
019	Sonstige allgemeine Staatsaufgaben		
02	Auswärtige Angelegenheiten		
03	Verteidigung (nur Bund)		
031	Bundeswehrverwaltung		
032	Deutsche Verteidigungsstreitkräfte		
04	Öffentliche Sicherheit und Ordnung		
042	Polizei		
043	Öffentliche Ordnung	122	Ordnungsangelegenheiten
044	Brandschutz	126	Brandschutz
045	Bevölkerungs- und Katastrophenschutz	127 128	Rettungsdienst Katastrophenschutz
046	Wetterdienst		
05	Rechtsschutz		
051	Gerichte und Staatsanwaltschaften		
056	Justizvollzugsanstalten		
059	Sonstige Rechtsschutzaufgaben		
06	Finanzverwaltung		
061	Steuer- und Zollverwaltung		
062	Schulden-, Vermögens- und sonstige Finanzverwaltung		
1	<u>Bildungswesen, Wissenschaft, Forschung, kulturelle Angelegenheiten</u>		
11/12	Allgemeinbildende und berufliche Schulen		
111	Unterrichtsverwaltung		
112	Öffentliche Grundschulen	211	Grundschulen
114	Öffentliche weiterführende allgemeinbildende Schulen (ohne Sonderschulen/Förderschulen)	212 213 214 215 216 217 218	Hauptschulen Kombinierte Grund- und Hauptschulen Schulformunabhängige Orientierungsstufe Realschulen Kombinierte Haupt- und Realschulen Gymnasien, Kollegs Gesamtschulen
124	Öffentliche Sonderschulen / Förderschulen des allgemeinbildenden Bereichs	221	Sonderschulen
127	Öffentliche berufliche Schulen	231	Berufliche Schulen
129	Sonstige schulische Aufgaben	243	Sonstige schulische Aufgaben
13	Hochschulen		
132	Hochschulkliniken		
133	Öffentliche Hochschulen und Berufsakademien		
14	Förderung für Schülerinnen und Schüler, Studierende, Weiterbildungsteilnehmende und dgl.	242	Fördermaßnahmen für Schüler
15	Sonstiges Bildungswesen	271 273	Volkshochschulen Sonstige Volksbildung
16	Wissenschaft, Forschung, Entwicklung außerhalb der Hochschulen (ohne Wehrforschung und wehrtechnische Entwicklung)	251	Wissenschaft und Forschung

### III Zuordnungsübersicht der staatlichen und kommunalen Aufgabenbereiche

Haushaltssystematik 2012 Funktionenplan		Haushaltssystematik 2011 Produktrahmen	
Funktions- kennziffer (Fkz)	Staatlicher Aufgabenbereich	Produkt- gruppe (Pnr)	Vergleichbare kommunale Aufgabenbereiche (Produkte)
18/19	Kultur und Religion	252 253 261 262 263 272 281 523	Nichtwissenschaftliche Museen, Sammlungen Zoologische und Botanische Gärten Theater Musikpflege Musikschulen Büchereien Heimat- und sonstige Kulturpflege Denkmalschutz
2	<u>Soziale Sicherung, Familie und Jugend, Arbeitsmarktpolitik</u>		
21	Verwaltung für soziale Angelegenheiten		
22	Sozialversicherung einschl. Arbeitslosenversicherung		
23	Familienhilfe, Wohlfahrtspflege u.ä. ohne Leistungen nach dem SGB XIII		
235	Soziale Einrichtungen	315	Soziale Einrichtungen (ohne Einrichtungen der Jugendhilfe)
24	Soziale Leistungen für Folgen von Krieg und politischen Ereignissen		
25	Arbeitsmarktpolitik	312	Grundsicherung für Arbeitssuchende nach SGB II
26	Jugendhilfe nach dem SGB VIII (ohne Kindertagesbetreuung)	362 366 367	Jugendarbeit Einrichtungen der Jugendarbeit Sonstige Einrichtungen der Kinder-, Jugend- und Familienhilfe
27	Kindertagesbetreuung nach dem SGB VIII	361 365	Förderung von Kindern in Tageseinrichtungen und in Tagespflege Tageseinrichtungen für Kinder
28	Soziale Leistungen nach dem SGB XII und dem Asylbewerberleistungsgesetz, Eingliederungshilfen für Menschen mit Behinderungen nach dem SGB IX	311 313	Grundversorgung und Hilfen nach SGB XII Hilfen für Asylbewerber
29	Sonstige soziale Angelegenheiten		
3	<u>Gesundheit, Umwelt, Sport und Erholung</u>		
31	Gesundheitswesen		
311	Gesundheitsverwaltung		
312	Krankenhäuser und Heilstätten	411 418	Krankenhäuser Kur- und Badeeinrichtungen
313	Arbeitsschutz		
314	Gesundheitsschutz	412 414	Gesundheitseinrichtungen Maßnahmen der Gesundheitspflege
32	Sport und Erholung	421 424 551	Förderung des Sports Sportstätten und Bäder Öffentliches Grün, Landschaftsbau
33	Umwelt- und Naturschutz		
34	Nukleare Sicherheit und Strahlenschutz		
4	<u>Wohnungswesen, Städtebau, Raumordnung und kommunale Gemeinschaftsdienste</u>		
41	Wohnungswesen, Wohnungsbauprämie	522	Wohnbauförderung
42	Geoinformation, Raumordnung, und Landesplanung, Städtebauförderung	511 521	Räumliche Planungs- und Entwicklungsmaßnahmen Bau- und Grundstücksordnung
43	Kommunale Gemeinschaftsdienste (ohne Straßenbeleuchtung, Abwasserentsorgung und Abfallwirtschaft)	553 554 561 573	Friedhofs- und Bestattungswesen Naturschutz und Landschaftspflege Umweltschutzmaßnahmen Allgemeine Einrichtungen und Unternehmen
5	<u>Ernährung, Landwirtschaft und Forsten</u>		
51	Verwaltung für Ernährung, Landwirtschaft und Forsten (ohne Betriebsverwaltung)		
52	Landwirtschaft und Ernährung	555	Land- und Forstwirtschaft
53	Forstwirtschaft und Jagd, Fischerei		

### III Zuordnungsübersicht der staatlichen und kommunalen Aufgabenbereiche

Haushaltssystematik 2012 Funktionenplan		Haushaltssystematik 2011 Produktrahmen	
Funktions- kennziffer (Fkz)	Staatlicher Aufgabenbereich	Produkt- gruppe (Pnr)	Vergleichbare kommunale Aufgabenbereiche (Produkte)
6	<u>Energie- und Wasserwirtschaft, Gewerbe, Dienstleistungen</u>		
61	Verwaltung für Energie- und Wasserwirtschaft, Gewerbe, Dienstleistungen		
62	Wasserwirtschaft, Hochwasser- und Küstenschutz	552	Öffentliche Gewässer / Wasserbauliche Anlagen
63	Bergbau, verarbeitendes Gewerbe und Baugewerbe		
64	Energie- und Wasserversorgung, Entsorgung	531 532 533 534 535 537 538 545	Elektrizitätsversorgung Gasversorgung Wasserversorgung Fernwärmeversorgung Kombinierte Versorgung Abfallwirtschaft Abwasserbeseitigung Straßenreinigung
65	Handel und Tourismus	575	Tourismus
66	Geld- und Versicherungswesen		
68	Sonstiges im Bereich Gewerbe und Dienstleistungen		
69	Regionale Fördermaßnahmen	571	Wirtschaftsförderung
7	<u>Verkehrs- und Nachrichtenwesen</u>		
71	Verwaltung des Verkehrs- und Nachrichtenwesens		
72	Straßen	541-544 546	Gemeinde-, Kreis-, Landes- und Bundesstraßen Parkeinrichtungen
73	Wasserstraßen und Häfen, Förderung der Schifffahrt		
74	Eisenbahnen und öffentlicher Personennahverkehr		
741	Öffentlicher Personennahverkehr	547	ÖPNV
742	Eisenbahnen		
75	Luftfahrt		
77	Nachrichtenwesen		
771	Post und Telekommunikation		
79	Sonstiges Verkehrswesen	548	Sonstiger Personen- und Güterverkehr
8	<u>Finanzwirtschaft</u>		
81	Grund- und Kapitalvermögen, Sondervermögen		

## Revidierte Ergebnisse

### 1 Beschäftigte der öffentlichen Arbeitgeber

#### 1.1 Öffentlicher Gesamthaushalt und sonstige öffentliche Einrichtungen

##### 1.1.1 Gesamtübersicht am 30.06.2020 nach Beschäftigungsbereichen

	Öffentliche Arbeitgeber				
	Öffentlicher Gesamthaushalt			sonstige öffentliche Einrichtungen	Insgesamt
	zusammen	Kernhaushalte	Extrahaushalte		
Insgesamt					
Beschäftigte					
Bundesbereich <sup>1</sup>	500 050	456 925	43 125	255 020	755 070
Landesbereich	2 193 315	1 796 960	396 360	491 330	2 684 645
kommunaler Bereich	1 394 375	1 243 580	150 795	1 084 075	2 478 450
Sozialversicherung <sup>2</sup>	381 865	357 830	24 035	37 320	419 180
Insgesamt	4 469 610	3 855 295	614 310	1 867 735	6 337 345
Vollzeitbeschäftigte					
Bundesbereich <sup>1</sup>	443 290	408 280	35 010	223 360	666 650
Landesbereich	1 479 830	1 242 725	237 100	329 075	1 808 905
kommunaler Bereich	820 570	730 665	89 905	724 345	1 544 915
Sozialversicherung <sup>2</sup>	241 335	224 625	16 710	23 155	264 490
Zusammen	2 985 025	2 606 295	378 725	1 299 935	4 284 960
Teilzeitbeschäftigte					
Bundesbereich <sup>1</sup>	56 760	48 645	8 115	31 655	88 415
Landesbereich	713 490	554 235	159 255	162 255	875 740
kommunaler Bereich	573 805	512 915	60 890	359 730	933 535
Sozialversicherung <sup>2</sup>	140 530	133 205	7 325	14 160	154 690
Zusammen	1 484 585	1 249 000	235 585	567 800	2 052 385
Nachrichtlich:					
Öffentlich-rechtliches Dienstverhältnis <sup>3</sup> und Dienstordnungsangestellte					
Vollzeitbeschäftigte	1 433 730	1 384 185	49 545	33 800	1 467 530
Teilzeitbeschäftigte	434 340	426 405	7 935	5 950	440 290
Zusammen	1 868 075	1 810 590	57 480	39 750	1 907 820
privatrechtliches Arbeitsvertragsverhältnis					
Vollzeitbeschäftigte	1 551 290	1 222 110	329 180	1 266 140	2 817 430
Teilzeitbeschäftigte	1 050 240	822 595	227 650	561 850	1 612 090
Zusammen	2 601 535	2 044 705	556 830	1 827 990	4 429 525

<sup>1</sup> Freiwillig Wehrdienstleistende (2020: 8 600) sind nicht enthalten.

<sup>2</sup> Einschl. Bundesagentur für Arbeit.

<sup>3</sup> Beamte/Beamtinnen, Richter/-innen, Berufs- und Zeitsoldaten/-soldatinnen, Bezieher/-innen von Amtsgehalt; ohne freiwillig Wehrdienstleistende und Beamte/Beamtinnen der Postnachfolgeunternehmen (2020: 41 300).

Die Geheimhaltung wurde durch 5er-Rundung der Zahlen berücksichtigt, dabei kann es zu Rundungsdifferenzen in den Summen kommen.

## Revidierte Ergebnisse

### 1 Beschäftigte der öffentlichen Arbeitgeber

#### 1.1 Öffentlicher Gesamthaushalt und sonstige öffentliche Einrichtungen

##### 1.1.1 Gesamtübersicht am 30.06.2020 nach Beschäftigungsbereichen

	Öffentliche Arbeitgeber				
	Öffentlicher Gesamthaushalt			sonstige öffentliche Einrichtungen	Insgesamt
	zusammen	Kernhaushalte	Extrahaushalte		
darunter Frauen					
Beschäftigte					
Bundesbereich <sup>1</sup>	151 715	132 450	19 265	63 650	215 365
Landesbereich	1 264 010	1 073 530	190 485	279 900	1 543 915
kommunaler Bereich	884 245	798 960	85 285	586 855	1 471 100
Sozialversicherung <sup>2</sup>	265 505	250 590	14 915	27 010	292 520
Insgesamt	2 565 480	2 255 525	309 955	957 420	3 522 895
Vollzeitbeschäftigte					
Bundesbereich <sup>1</sup>	107 130	94 080	13 050	44 300	151 430
Landesbereich	690 945	600 925	90 020	151 955	842 900
kommunaler Bereich	376 495	341 655	34 840	284 120	660 615
Sozialversicherung <sup>2</sup>	138 470	129 820	8 650	14 445	152 915
Zusammen	1 313 040	1 166 480	146 560	494 820	1 807 860
Teilzeitbeschäftigte					
Bundesbereich <sup>1</sup>	44 585	38 370	6 215	19 350	63 935
Landesbereich	573 070	472 605	100 465	127 945	701 015
kommunaler Bereich	507 750	457 305	50 445	302 735	810 485
Sozialversicherung <sup>2</sup>	127 035	120 765	6 265	12 570	139 605
Zusammen	1 252 440	1 089 045	163 395	462 595	1 715 035
Nachrichtlich:					
Öffentlich-rechtliches Dienstverhältnis <sup>3</sup> und Dienstordnungsangestellte					
Vollzeitbeschäftigte	541 085	526 495	14 595	5 280	546 365
Teilzeitbeschäftigte	376 845	370 620	6 225	4 070	380 915
Zusammen	917 935	897 115	20 820	9 350	927 280
privatrechtliches Arbeitsvertragsverhältnis					
Vollzeitbeschäftigte	771 950	639 985	131 965	489 545	1 261 495
Teilzeitbeschäftigte	875 595	718 425	157 170	458 525	1 334 120
Zusammen	1 647 545	1 358 410	289 135	948 070	2 595 615

<sup>1</sup> Freiwillig wehrdienstleistende Frauen (2020: 1 600) sind nicht enthalten.

<sup>2</sup> Einschl. Bundesagentur für Arbeit.

<sup>3</sup> Beamtinnen, Richterinnen, Berufs- und Zeitsoldatinnen, Bezieherinnen von Amtsgehalt; ohne freiwillig wehrdienstleistende Frauen und Beamtinnen der Postnachfolgeunternehmen (2020: 14 200).

Die Geheimhaltung wurde durch 5er-Rundung der Zahlen berücksichtigt, dabei kann es zu Rundungsdifferenzen in den Summen kommen.



# 1 Beschäftigte der öffentlichen Arbeitgeber

## 1.1 Öffentlicher Gesamthaushalt und sonstige öffentliche Einrichtungen

### 1.1.2 Beschäftigte der öffentlichen Arbeitgeber am 30.06.2020 nach Aufgabenbereichen

Fkz	Aufgabenbereich  (Haushaltssystematik 2012)	Öffentlicher Gesamthaushalt und sonstige öffentliche Einrichtungen				
		Insgesamt	Bundes- bereich	Landes- bereich	kommunaler Bereich	Sozial- versicherung <sup>1</sup>
Beschäftigte						
0	Allgemeine Dienste	1 695 410	417 515	776 085	501 810	0
1	Bildungswesen, Wissenschaft, Forschung, Kulturelle Angelegenheiten	1 753 980	18 285	1 519 990	213 575	2 130
2	Soziale Sicherung, Familie und Jugend, Arbeitsmarktpolitik	935 500	9 095	49 130	498 920	378 350
3	Gesundheit, Umwelt, Sport und Erholung	688 760	12 715	86 870	556 290	32 885
4	Wohnungswesen, Städtebau, Raumordnung und kommunale Gemeinschaftsdienste	276 870	20	25 455	251 280	120
5	Ernährung, Landwirtschaft und Forsten	45 865	1 725	36 260	7 875	0
6	Energie- und Wasserwirtschaft, Gewerbe, Dienstleistungen	535 070	136 430	82 200	310 850	5 590
7	Verkehrs- und Nachrichtenwesen	388 085	151 990	103 355	132 735	0
8	Finanzwirtschaft	17 805	7 295	5 295	5 110	105
	Insgesamt	6 337 345	755 070	2 684 645	2 478 450	419 180
Vollzeitbeschäftigte						
0	Allgemeine Dienste	1 351 855	378 620	621 805	351 430	0
1	Bildungswesen, Wissenschaft, Forschung, Kulturelle Angelegenheiten	1 013 595	13 095	906 805	92 260	1 440
2	Soziale Sicherung, Familie und Jugend, Arbeitsmarktpolitik	502 645	6 830	31 075	225 985	238 755
3	Gesundheit, Umwelt, Sport und Erholung	400 225	9 165	52 660	317 795	20 600
4	Wohnungswesen, Städtebau, Raumordnung und kommunale Gemeinschaftsdienste	195 220	10	19 880	175 240	90
5	Ernährung, Landwirtschaft und Forsten	34 395	1 285	27 035	6 075	0
6	Energie- und Wasserwirtschaft, Gewerbe, Dienstleistungen	441 245	118 735	60 830	258 155	3 525
7	Verkehrs- und Nachrichtenwesen	332 325	133 255	84 885	114 185	0
8	Finanzwirtschaft	13 460	5 660	3 925	3 795	80
	Zusammen	4 284 960	666 650	1 808 905	1 544 915	264 490
Teilzeitbeschäftigte						
0	Allgemeine Dienste	343 555	38 895	154 280	150 385	0
1	Bildungswesen, Wissenschaft, Forschung, Kulturelle Angelegenheiten	740 390	5 195	613 190	121 315	690
2	Soziale Sicherung, Familie und Jugend, Arbeitsmarktpolitik	432 855	2 265	18 055	272 935	139 595
3	Gesundheit, Umwelt, Sport und Erholung	288 535	3 550	34 205	238 495	12 285
4	Wohnungswesen, Städtebau, Raumordnung und kommunale Gemeinschaftsdienste	81 650	5	5 570	76 040	30
5	Ernährung, Landwirtschaft und Forsten	11 470	440	9 230	1 800	0
6	Energie- und Wasserwirtschaft, Gewerbe, Dienstleistungen	93 825	17 695	21 370	52 695	2 065
7	Verkehrs- und Nachrichtenwesen	55 755	18 735	18 470	18 550	0
8	Finanzwirtschaft	4 345	1 635	1 370	1 320	25
	Zusammen	2 052 385	88 415	875 740	933 535	154 690

<sup>1</sup> Einschl. Bundesagentur für Arbeit.

Die Geheimhaltung wurde durch 5er-Rundung der Zahlen berücksichtigt, dabei kann es zu Rundungsdifferenzen in den Summen kommen.

## Revidierte Ergebnisse

### 1 Beschäftigte der öffentlichen Arbeitgeber

#### 1.1 Öffentlicher Gesamthaushalt und sonstige öffentliche Einrichtungen

##### 1.1.3 Beschäftigte des öffentlichen Gesamthaushalts am 30.06.2020 nach Aufgabenbereichen

Fkz	Aufgabenbereich	Öffentlicher Gesamthaushalt				
	(Haushaltssystematik 2012)	zusammen	Bundes- bereich	Landes- bereich	kommunaler Bereich	Sozial- versicherung <sup>1</sup>
	Beschäftigte					
0	Allgemeine Dienste	1 669 685	416 865	774 210	478 610	0
1	Bildungswesen, Wissenschaft, Forschung, Kulturelle Angelegenheiten	1 479 025	18 030	1 260 655	199 695	645
2	Soziale Sicherung, Familie und Jugend, Arbeitsmarktpolitik	863 670	8 250	41 605	435 825	377 990
3	Gesundheit, Umwelt, Sport und Erholung	119 170	12 660	25 495	80 935	80
4	Wohnungswesen, Städtebau, Raumordnung und kommunale Gemeinschaftsdienste	127 475	20	17 625	109 830	0
5	Ernährung, Landwirtschaft und Forsten	30 650	1 705	21 745	7 200	0
6	Energie- und Wasserwirtschaft, Gewerbe, Dienstleistungen	69 785	11 520	14 050	41 150	3 065
7	Verkehrs- und Nachrichtenwesen	99 200	24 095	34 670	40 435	0
8	Finanzwirtschaft	10 950	6 900	3 265	700	85
	Insgesamt	4 469 610	500 050	2 193 315	1 394 375	381 865
	Vollzeitbeschäftigte					
0	Allgemeine Dienste	1 333 000	378 160	620 590	334 245	0
1	Bildungswesen, Wissenschaft, Forschung, Kulturelle Angelegenheiten	843 140	12 925	745 510	84 325	385
2	Soziale Sicherung, Familie und Jugend, Arbeitsmarktpolitik	470 690	6 225	25 320	200 670	238 475
3	Gesundheit, Umwelt, Sport und Erholung	78 470	9 130	17 855	51 465	25
4	Wohnungswesen, Städtebau, Raumordnung und kommunale Gemeinschaftsdienste	92 320	10	13 445	78 860	0
5	Ernährung, Landwirtschaft und Forsten	22 115	1 270	15 365	5 475	0
6	Energie- und Wasserwirtschaft, Gewerbe, Dienstleistungen	53 050	9 850	10 225	30 595	2 385
7	Verkehrs- und Nachrichtenwesen	83 735	20 115	29 145	34 475	0
8	Finanzwirtschaft	8 505	5 605	2 375	455	65
	Zusammen	2 985 025	443 290	1 479 830	820 570	241 335
	Teilzeitbeschäftigte					
0	Allgemeine Dienste	336 685	38 705	153 620	144 365	0
1	Bildungswesen, Wissenschaft, Forschung, Kulturelle Angelegenheiten	635 880	5 105	515 145	115 370	260
2	Soziale Sicherung, Familie und Jugend, Arbeitsmarktpolitik	392 975	2 025	16 285	235 150	139 515
3	Gesundheit, Umwelt, Sport und Erholung	40 700	3 530	7 640	29 475	55
4	Wohnungswesen, Städtebau, Raumordnung und kommunale Gemeinschaftsdienste	35 155	5	4 180	30 965	0
5	Ernährung, Landwirtschaft und Forsten	8 540	435	6 375	1 725	0
6	Energie- und Wasserwirtschaft, Gewerbe, Dienstleistungen	16 735	1 675	3 830	10 550	680
7	Verkehrs- und Nachrichtenwesen	15 470	3 980	5 525	5 960	0
8	Finanzwirtschaft	2 445	1 295	885	245	20
	Zusammen	1 484 585	56 760	713 490	573 805	140 530

<sup>1</sup> Einschl. Bundesagentur für Arbeit.

Die Geheimhaltung wurde durch 5er-Rundung der Zahlen berücksichtigt, dabei kann es zu Rundungsdifferenzen in den Summen kommen.

## Revidierte Ergebnisse

### 1 Beschäftigte der öffentlichen Arbeitgeber

#### 1.1 Öffentlicher Gesamthaushalt und sonstige öffentliche Einrichtungen

##### 1.1.4 Beschäftigte der sonstigen öffentlichen Einrichtungen am 30.06.2020 nach Aufgabenbereichen

Fkz	Aufgabenbereich  (Haushaltssystematik 2012)	Sonstige öffentliche Einrichtungen				
		zusammen	Bundes- bereich	Landes- bereich	kommunaler Bereich	Sozial- versicherung <sup>1</sup>
Beschäftigte						
0	Allgemeine Dienste	25 725	645	1 880	23 200	0
1	Bildungswesen, Wissenschaft, Forschung, Kulturelle Angelegenheiten	274 960	255	259 340	13 880	1 485
2	Soziale Sicherung, Familie und Jugend, Arbeitsmarktpolitik	71 830	845	7 525	63 100	360
3	Gesundheit, Umwelt, Sport und Erholung	569 590	55	61 375	475 355	32 810
4	Wohnungswesen, Städtebau, Raumordnung und kommunale Gemeinschaftsdienste	149 400	0	7 825	141 450	120
5	Ernährung, Landwirtschaft und Forsten	15 210	15	14 520	675	0
6	Energie- und Wasserwirtschaft, Gewerbe, Dienstleistungen	465 285	124 905	68 150	269 700	2 525
7	Verkehrs- und Nachrichtenwesen	288 880	127 895	68 685	92 300	0
8	Finanzwirtschaft	6 855	395	2 030	4 415	15
	Insgesamt	1 867 735	255 020	491 330	1 084 075	37 320
Vollzeitbeschäftigte						
0	Allgemeine Dienste	18 855	460	1 215	17 180	0
1	Bildungswesen, Wissenschaft, Forschung, Kulturelle Angelegenheiten	170 450	170	161 295	7 935	1 055
2	Soziale Sicherung, Familie und Jugend, Arbeitsmarktpolitik	31 955	605	5 755	25 315	280
3	Gesundheit, Umwelt, Sport und Erholung	321 750	35	34 810	266 330	20 580
4	Wohnungswesen, Städtebau, Raumordnung und kommunale Gemeinschaftsdienste	102 905	0	6 435	96 375	90
5	Ernährung, Landwirtschaft und Forsten	12 280	15	11 670	600	0
6	Energie- und Wasserwirtschaft, Gewerbe, Dienstleistungen	388 195	108 885	50 610	227 560	1 140
7	Verkehrs- und Nachrichtenwesen	248 595	113 140	55 740	79 710	0
8	Finanzwirtschaft	4 955	55	1 550	3 340	15
	Zusammen	1 299 935	223 360	329 075	724 345	23 155
Teilzeitbeschäftigte						
0	Allgemeine Dienste	6 870	185	660	6 020	0
1	Bildungswesen, Wissenschaft, Forschung, Kulturelle Angelegenheiten	104 505	90	98 045	5 945	430
2	Soziale Sicherung, Familie und Jugend, Arbeitsmarktpolitik	39 880	240	1 775	37 785	80
3	Gesundheit, Umwelt, Sport und Erholung	247 840	20	26 565	209 025	12 230
4	Wohnungswesen, Städtebau, Raumordnung und kommunale Gemeinschaftsdienste	46 495	0	1 390	45 075	30
5	Ernährung, Landwirtschaft und Forsten	2 930	0	2 850	75	0
6	Energie- und Wasserwirtschaft, Gewerbe, Dienstleistungen	77 090	16 020	17 540	42 145	1 385
7	Verkehrs- und Nachrichtenwesen	40 285	14 755	12 945	12 585	0
8	Finanzwirtschaft	1 905	345	480	1 075	5
	Zusammen	567 800	31 655	162 255	359 730	14 160

<sup>1</sup> Einschl. Bundesagentur für Arbeit.

Die Geheimhaltung wurde durch 5er-Rundung der Zahlen berücksichtigt, dabei kann es zu Rundungsdifferenzen in den Summen kommen.

# 1 Beschäftigte der öffentlichen Arbeitgeber

## 1.2 Öffentlicher Dienst und öffentlich bestimmte Einrichtungen und Unternehmen in privater Rechtsform

### 1.2.1 Gesamtübersicht am 30.06.2020 nach Beschäftigungsbereichen

	30. Juni 2020					30. Juni 2019	
	Öffentliche Arbeitgeber <sup>1</sup>					Insgesamt	
	Öffentlicher Dienst				Einrichtungen und Unternehmen in privater Rechtsform <sup>3</sup>		
	zusammen	Kernhaushalte	Sonder- rechnungen	Einrichtungen in öffentlich- rechtlicher Rechtsform <sup>2</sup>			
Insgesamt							
Beschäftigte							
Bundesbereich <sup>4</sup>	509 920	456 925	22 085	30 910	245 150	755 070	734 050
Landesbereich	2 493 310	1 796 960	192 810	503 540	191 335	2 684 645	2 650 600
kommunaler Bereich	1 596 810	1 243 580	184 635	168 595	881 640	2 478 450	2 416 970
Sozialversicherung <sup>5</sup>	367 975	357 830	X	10 145	51 205	419 180	414 425
Insgesamt	4 968 020	3 855 295	399 525	713 200	1 369 325	6 337 345	6 216 040
Vollzeitbeschäftigte							
Bundesbereich <sup>4</sup>	450 900	408 280	19 940	22 680	215 755	666 650	649 795
Landesbereich	1 672 755	1 242 725	125 725	304 305	136 150	1 808 905	1 792 060
kommunaler Bereich	955 090	730 665	118 510	105 910	589 825	1 544 915	1 511 960
Sozialversicherung <sup>5</sup>	231 020	224 625	X	6 395	33 470	264 490	263 570
Zusammen	3 309 765	2 606 295	264 175	439 290	975 195	4 284 960	4 217 385
Teilzeitbeschäftigte							
Bundesbereich <sup>4</sup>	59 020	48 645	2 140	8 235	29 395	88 415	84 255
Landesbereich	820 555	554 235	67 085	199 240	55 190	875 740	858 535
kommunaler Bereich	641 725	512 915	66 125	62 685	291 815	933 535	905 010
Sozialversicherung <sup>5</sup>	136 955	133 205	X	3 750	17 735	154 690	150 855
Zusammen	1 658 255	1 249 000	135 345	273 905	394 130	2 052 385	1 998 655
Nachrichtlich:							
Öffentlich-rechtliches Dienstverhältnis <sup>6</sup> und Dienstordnungsangestellte							
Vollzeitbeschäftigte	1 467 530	1 384 185	43 860	39 485	X	1 467 530	1 460 160
Teilzeitbeschäftigte	440 290	426 405	6 880	7 005	X	440 290	432 830
Zusammen	1 907 820	1 810 590	50 740	46 490	X	1 907 820	1 892 990
privatrechtliches Arbeitsvertragsverhältnis							
Vollzeitbeschäftigte	1 842 235	1 222 110	220 315	399 805	975 195	2 817 430	2 757 225
Teilzeitbeschäftigte	1 217 960	822 595	128 465	266 905	394 130	1 612 090	1 565 825
Zusammen	3 060 195	2 044 705	348 780	666 710	1 369 325	4 429 525	4 323 050

1 Einschl. mittelbarer und gemischter Beteiligungen.

2 Einschl. Zweckverbände.

3 Mit überwiegend öffentlicher Beteiligung, ohne Einrichtungen für Wissenschaft, Forschung und Entwicklung.

4 Freiwillig Wehrdienstleistende (2020: 8 600) sind nicht enthalten.

5 Einschl. Bundesagentur für Arbeit.

6 Beamte/Beamtinnen, Richter/-innen, Berufs- und Zeitsoldaten/-soldatinnen, Bezieher/-innen von Amtsgehalt; ohne freiwillig Wehrdienstleistende und Beamte/Beamtinnen der Postnachfolgeunternehmen (2020: 41 300).

Die Geheimhaltung wurde durch 5er-Rundung der Zahlen berücksichtigt, dabei kann es zu Rundungsdifferenzen in den Summen kommen.

# 1 Beschäftigte der öffentlichen Arbeitgeber

## 1.2 Öffentlicher Dienst und öffentlich bestimmte Einrichtungen und Unternehmen in privater Rechtsform

### 1.2.1 Gesamtübersicht am 30.06.2020 nach Beschäftigungsbereichen

		30. Juni 2020					30. Juni 2019
		Öffentliche Arbeitgeber <sup>1</sup>					Insgesamt
		Öffentlicher Dienst				Einrichtungen und Unternehmen in privater Rechtsform <sup>3</sup>	
		zusammen	Kernhaushalte	Sonder- rechnungen	Einrichtungen in öffentlich- rechtlicher Rechtsform <sup>2</sup>		
<b>darunter Frauen</b>							
Beschäftigte							
Bundesbereich <sup>4</sup>	151 260	132 450	3 465	15 345	64 105	215 365	206 605
Landesbereich	1 454 110	1 073 530	95 180	285 405	89 800	1 543 915	1 519 175
kommunaler Bereich	993 465	798 960	97 295	97 215	477 635	1 471 100	1 433 100
Sozialversicherung <sup>5</sup>	258 175	250 590	X	7 585	34 345	292 520	288 580
Insgesamt	2 857 010	2 255 525	195 935	405 550	665 885	3 522 895	3 447 460
Vollzeitbeschäftigte							
Bundesbereich <sup>4</sup>	104 950	94 080	2 025	8 845	46 480	151 430	145 130
Landesbereich	794 115	600 925	48 675	144 515	48 785	842 900	831 490
kommunaler Bereich	425 910	341 655	41 465	42 795	234 700	660 615	644 185
Sozialversicherung <sup>5</sup>	134 045	129 820	X	4 225	18 870	152 915	151 990
Zusammen	1 459 025	1 166 480	92 165	200 380	348 835	1 807 860	1 772 800
Teilzeitbeschäftigte							
Bundesbereich <sup>4</sup>	46 310	38 370	1 440	6 500	17 625	63 935	61 475
Landesbereich	659 995	472 605	46 500	140 890	41 015	701 015	687 680
kommunaler Bereich	567 555	457 305	55 830	54 420	242 930	810 485	788 915
Sozialversicherung <sup>5</sup>	124 125	120 765	X	3 360	15 475	139 605	136 590
Zusammen	1 397 985	1 089 045	103 770	205 170	317 050	1 715 035	1 674 665
<u>Nachrichtlich:</u>							
Öffentlich-rechtliches Dienstverhältnis <sup>6</sup> und Dienstordnungsangestellte							
Vollzeitbeschäftigte	546 365	526 495	8 680	11 190	X	546 365	536 015
Teilzeitbeschäftigte	380 915	370 620	5 055	5 240	X	380 915	374 680
Zusammen	927 280	897 115	13 740	16 430	X	927 280	910 695
privatrechtliches Arbeitsvertragsverhältnis							
Vollzeitbeschäftigte	912 660	639 985	83 480	189 190	348 835	1 261 495	1 236 780
Teilzeitbeschäftigte	1 017 070	718 425	98 715	199 930	317 050	1 334 120	1 299 985
Zusammen	1 929 730	1 358 410	182 195	389 120	665 885	2 595 615	2 536 765

1 Einschl. mittelbarer und gemischter Beteiligungen.

2 Einschl. Zweckverbände.

3 Mit überwiegend öffentlicher Beteiligung, ohne Einrichtungen für Wissenschaft, Forschung und Entwicklung.

4 Freiwillig wehrdienstleistende Frauen (2020: 1 600) sind nicht enthalten.

5 Einschl. Bundesagentur für Arbeit.

6 Beamtinnen, Richterinnen, Berufs- und Zeitsoldatinnen, Bezieherinnen von Amtsgehalt; ohne freiwillig wehrdienstleistende Frauen und Beamtinnen der Postnachfolgeunternehmen (2020: 14 200).

Die Geheimhaltung wurde durch 5er-Rundung der Zahlen berücksichtigt, dabei kann es zu Rundungsdifferenzen in den Summen kommen.

# 1 Beschäftigte der öffentlichen Arbeitgeber

## 1.2 Öffentlicher Dienst und öffentlich bestimmte Einrichtungen und Unternehmen in privater Rechtsform

### 1.2.2 Beschäftigte des Bundesbereichs am 30.06.2020 nach Aufgabenbereichen

Fkz	Aufgabenbereich  (Haushaltssystematik 2012)	darunter: Öffentliche Arbeitgeber im Bundesbereich <sup>1</sup>					
		Insgesamt	Öffentlicher Dienst				Einrichtungen und Unternehmen in privater Rechtsform <sup>4</sup>
			zusammen	Kernhaushalt	Sonderrechnungen <sup>2</sup>	Einrichtungen in öffentlich-rechtlicher Rechtsform <sup>3</sup>	
Beschäftigte							
0	Allgemeine Dienste	417 515	406 830	406 230	0	600	10 680
1	Bildungswesen, Wissenschaft, Forschung, Kulturelle Angelegenheiten	18 285	16 890	12 545	0	4 345	1 395
2	Soziale Sicherung, Familie und Jugend, Arbeitsmarktpolitik	9 095	9 080	8 240	0	835	15
3	Gesundheit, Umwelt, Sport und Erholung	12 715	9 075	7 990	0	1 085	3 640
4	Wohnungswesen, Städtebau, Raumordnung und kommunale Gemeinschaftsdienste	20	20	0	0	20	0
5	Ernährung, Landwirtschaft und Forsten	1 725	1 720	300	0	1 425	0
6	Energie- und Wasserwirtschaft, Gewerbe, Dienstleistungen	136 430	15 930	1 475	0	14 455	120 500
7	Verkehrs- und Nachrichtenwesen	151 990	43 475	20 145	22 085	1 245	108 515
8	Finanzwirtschaft	7 295	6 900	0	0	6 900	395
	Insgesamt	755 070	509 920	456 925	22 085	30 910	245 150
Vollzeitbeschäftigte							
0	Allgemeine Dienste	378 620	369 930	369 430	0	500	8 690
1	Bildungswesen, Wissenschaft, Forschung, Kulturelle Angelegenheiten	13 095	12 035	9 225	0	2 810	1 060
2	Soziale Sicherung, Familie und Jugend, Arbeitsmarktpolitik	6 830	6 825	6 215	0	605	5
3	Gesundheit, Umwelt, Sport und Erholung	9 165	5 890	5 175	0	715	3 275
4	Wohnungswesen, Städtebau, Raumordnung und kommunale Gemeinschaftsdienste	10	10	0	0	10	0
5	Ernährung, Landwirtschaft und Forsten	1 285	1 285	160	0	1 125	0
6	Energie- und Wasserwirtschaft, Gewerbe, Dienstleistungen	118 735	11 580	1 090	0	10 490	107 155
7	Verkehrs- und Nachrichtenwesen	133 255	37 740	16 985	19 940	810	95 515
8	Finanzwirtschaft	5 660	5 605	0	0	5 605	55
	Zusammen	666 650	450 900	408 280	19 940	22 680	215 755
Teilzeitbeschäftigte							
0	Allgemeine Dienste	38 895	36 900	36 800	0	100	1 990
1	Bildungswesen, Wissenschaft, Forschung, Kulturelle Angelegenheiten	5 195	4 860	3 320	0	1 535	335
2	Soziale Sicherung, Familie und Jugend, Arbeitsmarktpolitik	2 265	2 255	2 025	0	230	10
3	Gesundheit, Umwelt, Sport und Erholung	3 550	3 185	2 815	0	370	365
4	Wohnungswesen, Städtebau, Raumordnung und kommunale Gemeinschaftsdienste	5	5	0	0	5	0
5	Ernährung, Landwirtschaft und Forsten	440	435	140	0	300	0
6	Energie- und Wasserwirtschaft, Gewerbe, Dienstleistungen	17 695	4 350	385	0	3 965	13 345
7	Verkehrs- und Nachrichtenwesen	18 735	5 735	3 160	2 140	435	13 000
8	Finanzwirtschaft	1 635	1 295	0	0	1 295	345
	Zusammen	88 415	59 020	48 645	2 140	8 235	29 395

1 Einschl. mittelbarer und gemischter Beteiligungen.

2 Einschl. Bundeseisenbahnvermögen.

3 Ohne Sozialversicherung.

4 Mit überwiegend öffentlicher Beteiligung, ohne Einrichtungen für Wissenschaft, Forschung und Entwicklung.

Die Geheimhaltung wurde durch 5er-Rundung der Zahlen berücksichtigt, dabei kann es zu Rundungsdifferenzen in den Summen kommen.

# 1 Beschäftigte der öffentlichen Arbeitgeber

## 1.2 Öffentlicher Dienst und öffentlich bestimmte Einrichtungen und Unternehmen in privater Rechtsform

### 1.2.3 Beschäftigte des Landesbereichs am 30.06.2020 nach Aufgabenbereichen

Fkz	Aufgabenbereich  (Haushaltssystematik 2012)	darunter: Öffentliche Arbeitgeber im Landesbereich <sup>1</sup>					
		Insgesamt	Öffentlicher Dienst				Einrichtungen und Unternehmen in privater Rechtsform <sup>3</sup>
			zusammen	Kernhaushalte	Sonderrechnungen	Einrichtungen in öffentlich-rechtlicher Rechtsform <sup>2</sup>	
Beschäftigte							
0	Allgemeine Dienste	776 085	775 515	748 430	18 995	8 090	570
1	Bildungswesen, Wissenschaft, Forschung, Kulturelle Angelegenheiten	1 519 990	1 503 495	955 430	117 445	430 615	16 495
2	Soziale Sicherung, Familie und Jugend, Arbeitsmarktpolitik	49 130	33 550	19 620	10 780	3 155	15 580
3	Gesundheit, Umwelt, Sport und Erholung	86 870	47 280	20 555	8 235	18 490	39 590
4	Wohnungswesen, Städtebau, Raumordnung und kommunale Gemeinschaftsdienste	25 455	17 390	14 965	2 050	380	8 065
5	Ernährung, Landwirtschaft und Forsten	36 260	35 615	14 110	11 290	10 220	650
6	Energie- und Wasserwirtschaft, Gewerbe, Dienstleistungen	82 200	28 565	4 790	7 530	16 245	53 635
7	Verkehrs- und Nachrichtenwesen	103 355	48 885	19 015	14 125	15 740	54 475
8	Finanzwirtschaft	5 295	3 015	45	2 360	615	2 275
	Insgesamt	2 684 645	2 493 310	1 796 960	192 810	503 540	191 335
Vollzeitbeschäftigte							
0	Allgemeine Dienste	621 805	621 380	600 535	14 605	6 240	425
1	Bildungswesen, Wissenschaft, Forschung, Kulturelle Angelegenheiten	906 805	895 375	574 095	69 705	251 575	11 425
2	Soziale Sicherung, Familie und Jugend, Arbeitsmarktpolitik	31 075	21 335	13 665	5 640	2 025	9 740
3	Gesundheit, Umwelt, Sport und Erholung	52 660	29 915	14 410	5 310	10 195	22 750
4	Wohnungswesen, Städtebau, Raumordnung und kommunale Gemeinschaftsdienste	19 880	13 295	11 460	1 540	290	6 585
5	Ernährung, Landwirtschaft und Forsten	27 035	26 535	8 885	9 405	8 245	500
6	Energie- und Wasserwirtschaft, Gewerbe, Dienstleistungen	60 830	22 045	3 535	5 800	12 710	38 785
7	Verkehrs- und Nachrichtenwesen	84 885	40 740	16 105	12 050	12 585	44 145
8	Finanzwirtschaft	3 925	2 135	35	1 670	430	1 790
	Zusammen	1 808 905	1 672 755	1 242 725	125 725	304 305	136 150
Teilzeitbeschäftigte							
0	Allgemeine Dienste	154 280	154 135	147 895	4 395	1 845	145
1	Bildungswesen, Wissenschaft, Forschung, Kulturelle Angelegenheiten	613 190	608 120	381 335	47 745	179 040	5 070
2	Soziale Sicherung, Familie und Jugend, Arbeitsmarktpolitik	18 055	12 220	5 955	5 135	1 130	5 840
3	Gesundheit, Umwelt, Sport und Erholung	34 205	17 365	6 145	2 925	8 295	16 840
4	Wohnungswesen, Städtebau, Raumordnung und kommunale Gemeinschaftsdienste	5 570	4 095	3 500	505	85	1 475
5	Ernährung, Landwirtschaft und Forsten	9 230	9 080	5 225	1 880	1 975	150
6	Energie- und Wasserwirtschaft, Gewerbe, Dienstleistungen	21 370	6 520	1 255	1 730	3 535	14 850
7	Verkehrs- und Nachrichtenwesen	18 470	8 140	2 910	2 075	3 155	10 330
8	Finanzwirtschaft	1 370	880	10	690	185	485
	Zusammen	875 740	820 555	554 235	67 085	199 240	55 190

1 Einschl. mittelbarer und gemischter Beteiligungen.

2 Ohne Sozialversicherung.

3 Mit überwiegend öffentlicher Beteiligung, ohne Einrichtungen für Wissenschaft, Forschung und Entwicklung.

Die Geheimhaltung wurde durch 5er-Rundung der Zahlen berücksichtigt, dabei kann es zu Rundungsdifferenzen in den Summen kommen.

# 1 Beschäftigte der öffentlichen Arbeitgeber

## 1.2 Öffentlicher Dienst und öffentlich bestimmte Einrichtungen und Unternehmen in privater Rechtsform

### 1.2.4 Beschäftigte des kommunalen Bereichs am 30.06.2020 nach Aufgabenbereichen

Produkt-Nr.	Aufgabenbereich  (Produktgruppen)	darunter: Öffentliche Arbeitgeber im kommunalen Bereich <sup>1</sup>					
		Insgesamt	Öffentlicher Dienst				Einrichtungen und Unternehmen in privater Rechtsform <sup>3</sup>
			zusammen	Kernhaushalte	Sonderrechnungen	Einrichtungen in öffentlich-rechtlicher Rechtsform <sup>2</sup>	
Beschäftigte							
11	Innere Verwaltung	340 550	330 430	303 250	12 335	14 845	10 120
12	Sicherheit und Ordnung	149 535	145 805	142 060	1 785	1 965	3 730
21-24	Schulträgeraufgaben	115 430	113 770	106 040	1 390	6 335	1 660
25-29	Kultur und Wissenschaft	96 020	70 300	52 025	12 735	5 540	25 720
3	Soziales und Jugend	498 920	443 125	396 710	35 095	11 320	55 795
4	Gesundheit und Sport	514 580	169 240	36 380	57 240	75 620	345 340
51, 52	Räumliche Planung und Entwicklung, Bauen und Wohnen	83 365	65 595	62 720	1 695	1 185	17 765
53	Ver- und Entsorgung	272 300	93 235	15 135	38 010	40 090	179 065
54	Verkehrsflächen und -anlagen, ÖPNV	139 815	46 460	36 180	7 370	2 910	93 355
55	Natur- und Landschaftspflege	55 865	52 810	42 735	6 320	3 755	3 055
56-58	Sonstiges	212 065	66 035	50 345	10 650	5 040	146 030
	Insgesamt	2 478 450	1 596 810	1 243 580	184 635	168 595	881 640
Vollzeitbeschäftigte							
11	Innere Verwaltung	229 260	221 600	203 990	7 615	9 990	7 665
12	Sicherheit und Ordnung	114 080	111 105	108 085	1 660	1 365	2 970
21-24	Schulträgeraufgaben	40 395	39 270	36 945	680	1 645	1 120
25-29	Kultur und Wissenschaft	50 550	33 815	22 665	8 415	2 735	16 735
3	Soziales und Jugend	225 985	201 875	183 310	13 935	4 625	24 110
4	Gesundheit und Sport	285 890	92 625	18 895	32 310	41 420	193 270
51, 52	Räumliche Planung und Entwicklung, Bauen und Wohnen	58 700	44 535	42 675	1 085	770	14 165
53	Ver- und Entsorgung	230 875	79 165	12 445	32 780	33 940	151 705
54	Verkehrsflächen und -anlagen, ÖPNV	120 915	40 565	31 100	6 825	2 640	80 350
55	Natur- und Landschaftspflege	43 855	41 775	33 275	5 405	3 095	2 080
56-58	Sonstiges	144 410	48 755	37 280	7 795	3 685	95 650
	Zusammen	1 544 915	955 090	730 665	118 510	105 910	589 825
Teilzeitbeschäftigte							
11	Innere Verwaltung	111 290	108 830	99 260	4 720	4 855	2 460
12	Sicherheit und Ordnung	35 460	34 700	33 975	125	600	760
21-24	Schulträgeraufgaben	75 035	74 500	69 100	710	4 690	540
25-29	Kultur und Wissenschaft	45 470	36 480	29 355	4 320	2 805	8 985
3	Soziales und Jugend	272 935	241 250	213 400	21 160	6 695	31 685
4	Gesundheit und Sport	228 690	76 620	17 490	24 930	34 200	152 070
51, 52	Räumliche Planung und Entwicklung, Bauen und Wohnen	24 665	21 065	20 045	605	415	3 600
53	Ver- und Entsorgung	41 425	14 070	2 690	5 230	6 145	27 360
54	Verkehrsflächen und -anlagen, ÖPNV	18 900	5 895	5 075	545	270	13 005
55	Natur- und Landschaftspflege	12 010	11 035	9 460	910	660	975
56-58	Sonstiges	67 660	17 280	13 070	2 860	1 355	50 380
	Zusammen	933 535	641 725	512 915	66 125	62 685	291 815

1 Einschl. mittelbarer und gemischter Beteiligungen.

2 Einschl. Zweckverbände.

3 Mit überwiegend öffentlicher Beteiligung, ohne Einrichtungen für Wissenschaft, Forschung und Entwicklung.

Die Geheimhaltung wurde durch 5er-Rundung der Zahlen berücksichtigt, dabei kann es zu Rundungsdifferenzen in den Summen kommen.



## 2 Personal des öffentlichen Dienstes

### 2.1 Beschäftigte am 30.06.2020 nach Beschäftigungsverhältnis und Beschäftigungsbereichen

Beschäftigungsverhältnis	Insgesamt	Bundes- bereich	Landes- bereich	kommunaler Bereich	Sozial- versicherung <sup>1</sup>
<b>Insgesamt</b>					
<b>Beschäftigte</b>					
Bezieher/-innen von Amtsgehalt	270	85	185	0	0
Beamte/Beamtinnen und Richter/-innen <sup>2</sup>	1 716 625	189 075	1 311 835	188 295	27 420
Berufs- und Zeitsoldaten/-soldatinnen	172 070	172 070	X	X	X
Arbeitnehmer <sup>3</sup>	3 079 050	148 690	1 181 290	1 408 515	340 560
<b>Insgesamt</b>	<b>4 968 020</b>	<b>509 920</b>	<b>2 493 310</b>	<b>1 596 810</b>	<b>367 975</b>
<b>Vollzeitbeschäftigte</b>					
Bezieher/-innen von Amtsgehalt	270	85	185	0	0
Beamte/Beamtinnen und Richter/-innen <sup>2</sup>	1 284 310	162 090	961 690	144 270	16 260
Berufs- und Zeitsoldaten/-soldatinnen	169 825	169 825	X	X	X
Arbeitnehmer <sup>3</sup>	1 855 360	118 900	710 880	810 820	214 760
<b>Zusammen</b>	<b>3 309 765</b>	<b>450 900</b>	<b>1 672 755</b>	<b>955 090</b>	<b>231 020</b>
<b>Teilzeitbeschäftigte</b>					
Bezieher/-innen von Amtsgehalt	0	0	0	0	0
Beamte/Beamtinnen und Richter/-innen <sup>2</sup>	432 315	26 985	350 145	44 025	11 155
Berufs- und Zeitsoldaten/-soldatinnen	2 245	2 245	X	X	X
Arbeitnehmer <sup>3</sup>	1 223 690	29 785	470 410	597 700	125 800
<b>Zusammen</b>	<b>1 658 255</b>	<b>59 020</b>	<b>820 555</b>	<b>641 725</b>	<b>136 955</b>
<b>Vollzeitäquivalent</b>					
Bezieher/-innen von Amtsgehalt	270	85	185	0	0
Beamte/Beamtinnen und Richter/-innen <sup>2</sup>	1 576 220	181 740	1 196 755	173 450	24 280
Berufs- und Zeitsoldaten/-soldatinnen	171 540	171 540	X	X	X
Arbeitnehmer <sup>3</sup>	2 628 585	138 620	998 200	1 189 635	302 130
<b>Insgesamt</b>	<b>4 376 620</b>	<b>491 985</b>	<b>2 195 135</b>	<b>1 363 085</b>	<b>326 410</b>
<b><u>Nachrichtlich:</u></b>					
<b>Ohne Bezüge Beurlaubte</b>					
Beamte/Beamtinnen, Richter/-innen, Berufs- und Zeitsoldaten/-soldatinnen	87 265	10 380	68 910	5 555	2 420
Arbeitnehmer <sup>3</sup>	101 645	7 805	31 015	48 815	14 015
<b>Insgesamt</b>	<b>188 910</b>	<b>18 185</b>	<b>99 920</b>	<b>54 370</b>	<b>16 430</b>
<b>Geringfügig Beschäftigte</b>					
<b>Insgesamt</b>	<b>194 265</b>	<b>575</b>	<b>98 220</b>	<b>94 630</b>	<b>840</b>

<sup>1</sup> Einschl. Bundesagentur für Arbeit.

<sup>2</sup> Ohne 41 300 Beamte/Beamtinnen der Postnachfolgeunternehmen. Diese

Bediensteten werden aufgrund der Privatisierung nicht mehr zum öffentlichen Dienst gezählt.

<sup>3</sup> Einschl. Dienststordnungsangestellte in der Sozialversicherung.

Die Geheimhaltung wurde durch 5er-Rundung der Zahlen berücksichtigt, dabei kann es zu Rundungsdifferenzen in den Summen kommen.

## 2 Personal des öffentlichen Dienstes

### 2.1 Beschäftigte am 30.06.2020 nach Beschäftigungsverhältnis und Beschäftigungsbereichen

Beschäftigungsverhältnis	Insgesamt	Bundes- bereich	Landes- bereich	kommunaler Bereich	Sozial- versicherung <sup>1</sup>
<b>Insgesamt</b>					
Teilzeitbeschäftigte ohne Altersteilzeitbeschäftigte					
Beamte/Beamtinnen und Richter/-innen <sup>2</sup>	416 975	25 735	340 255	40 350	10 635
Berufs- und Zeitsoldaten/-soldatinnen	2 245	2 245	X	X	X
Arbeitnehmer <sup>3</sup>	1 198 965	28 490	467 405	580 695	122 375
<b>Insgesamt</b>	<b>1 618 190</b>	<b>56 470</b>	<b>807 660</b>	<b>621 045</b>	<b>133 010</b>
Altersteilzeitbeschäftigte					
Beamte/Beamtinnen und Richter/-innen <sup>2</sup>	15 340	1 250	9 890	3 675	520
Berufs- und Zeitsoldaten/-soldatinnen	X	X	X	X	X
Arbeitnehmer <sup>3</sup>	24 725	1 295	3 000	17 000	3 425
<b>Insgesamt</b>	<b>40 065</b>	<b>2 550</b>	<b>12 895</b>	<b>20 675</b>	<b>3 945</b>
Altersteilzeitbeschäftigte im Blockmodell - Arbeitsphase					
Beamte/Beamtinnen und Richter/-innen <sup>2</sup>	6 880	715	4 330	1 615	225
Berufs- und Zeitsoldaten/-soldatinnen	X	X	X	X	X
Arbeitnehmer <sup>3</sup>	13 650	820	1 360	9 965	1 505
<b>Zusammen</b>	<b>20 535</b>	<b>1 535</b>	<b>5 690</b>	<b>11 580</b>	<b>1 730</b>
Altersteilzeitbeschäftigte im Teilzeitmodell					
Beamte/Beamtinnen und Richter/-innen <sup>2</sup>	1 760	70	1 370	280	40
Berufs- und Zeitsoldaten/-soldatinnen	X	X	X	X	X
Arbeitnehmer <sup>3</sup>	1 150	75	200	745	130
<b>Zusammen</b>	<b>2 910</b>	<b>145</b>	<b>1 575</b>	<b>1 025</b>	<b>170</b>
Altersteilzeitbeschäftigte im Blockmodell - Freistellungsphase					
Beamte/Beamtinnen und Richter/-innen <sup>2</sup>	6 700	470	4 190	1 780	260
Berufs- und Zeitsoldaten/-soldatinnen	X	X	X	X	X
Arbeitnehmer <sup>3</sup>	9 925	405	1 440	6 290	1 790
<b>Zusammen</b>	<b>16 620</b>	<b>870</b>	<b>5 630</b>	<b>8 070</b>	<b>2 050</b>

<sup>1</sup> Einschl. Bundesagentur für Arbeit.

<sup>2</sup> Ohne 41 300 Beamte/Beamtinnen der Postnachfolgeunternehmen. Diese

Bediensteten werden aufgrund der Privatisierung nicht mehr zum öffentlichen Dienst gezählt.

<sup>3</sup> Einschl. Dienstordnungsangestellte in der Sozialversicherung.

Die Geheimhaltung wurde durch 5er-Rundung der Zahlen berücksichtigt, dabei kann es zu Rundungsdifferenzen in den Summen kommen.

## 2 Personal des öffentlichen Dienstes

### 2.1 Beschäftigte am 30.06.2020 nach Beschäftigungsverhältnis und Beschäftigungsbereichen

Beschäftigungsverhältnis	Insgesamt	Bundes- bereich	Landes- bereich	kommunaler Bereich	Sozial- versicherung <sup>1</sup>
<b>darunter Frauen</b>					
<b>Beschäftigte</b>					
Bezieherinnen von Amtsgehalt	110	35	75	0	0
Beamtinnen und Richterinnen <sup>2</sup>	898 940	60 280	736 110	85 935	16 610
Berufs- und Zeitsoldatinnen	19 310	19 310	X	X	X
Arbeitnehmer <sup>3</sup>	1 938 650	71 630	717 925	907 530	241 565
<b>Insgesamt</b>	<b>2 857 010</b>	<b>151 260</b>	<b>1 454 110</b>	<b>993 465</b>	<b>258 175</b>
<b>Vollzeitbeschäftigte</b>					
Bezieherinnen von Amtsgehalt	110	35	75	0	0
Beamtinnen und Richterinnen <sup>2</sup>	524 540	40 025	428 765	48 570	7 185
Berufs- und Zeitsoldatinnen	17 465	17 465	X	X	X
Arbeitnehmer <sup>3</sup>	916 905	47 425	365 275	377 340	126 860
<b>Zusammen</b>	<b>1 459 025</b>	<b>104 950</b>	<b>794 115</b>	<b>425 910</b>	<b>134 045</b>
<b>Teilzeitbeschäftigte</b>					
Bezieherinnen von Amtsgehalt	0	0	0	0	0
Beamtinnen und Richterinnen <sup>2</sup>	374 395	20 260	307 350	37 365	9 425
Berufs- und Zeitsoldatinnen	1 845	1 845	X	X	X
Arbeitnehmer <sup>3</sup>	1 021 745	24 205	352 645	530 190	114 705
<b>Zusammen</b>	<b>1 397 985</b>	<b>46 310</b>	<b>659 995</b>	<b>567 555</b>	<b>124 125</b>
<b>Vollzeittäquivalent</b>					
Bezieherinnen von Amtsgehalt	110	35	75	0	0
Beamtinnen und Richterinnen <sup>2</sup>	773 270	54 530	631 850	73 055	13 835
Berufs- und Zeitsoldatinnen	18 860	18 860	X	X	X
Arbeitnehmer <sup>3</sup>	1 566 755	63 435	584 780	712 545	205 995
<b>Insgesamt</b>	<b>2 358 995</b>	<b>136 860</b>	<b>1 216 705</b>	<b>785 600</b>	<b>219 830</b>
<b><u>Nachrichtlich:</u></b>					
<b><u>Ohne Bezüge Beurlaubte</u></b>					
Beamtinnen, Richterinnen, Berufs- und Zeitsoldatinnen	70 595	5 035	59 440	4 700	1 420
Arbeitnehmer <sup>3</sup>	88 365	4 315	26 605	44 435	13 010
<b>Insgesamt</b>	<b>158 960</b>	<b>9 350</b>	<b>86 045</b>	<b>49 135</b>	<b>14 430</b>
<b>Geringfügig Beschäftigte</b>					
<b>Insgesamt</b>	<b>111 395</b>	<b>255</b>	<b>55 060</b>	<b>55 490</b>	<b>590</b>

<sup>1</sup> Einschl. Bundesagentur für Arbeit.

<sup>2</sup> Ohne 14 200 Beamtinnen der Postnachfolgeunternehmen. Diese

Bediensteten werden aufgrund der Privatisierung nicht mehr zum öffentlichen Dienst gezählt.

<sup>3</sup> Einschl. Dienstordnungsangestellte in der Sozialversicherung.

Die Geheimhaltung wurde durch 5er-Rundung der Zahlen berücksichtigt, dabei kann es zu Rundungsdifferenzen in den Summen kommen.

## 2 Personal des öffentlichen Dienstes

### 2.1 Beschäftigte am 30.06.2020 nach Beschäftigungsverhältnis und Beschäftigungsbereichen

Beschäftigungsverhältnis	Insgesamt	Bundes- bereich	Landes- bereich	kommunaler Bereich	Sozial- versicherung <sup>1</sup>
<b>darunter Frauen</b>					
<b>Teilzeitbeschäftigte ohne Altersteilzeitbeschäftigte</b>					
Beamtinnen und Richterinnen <sup>2</sup>	366 380	19 860	301 685	35 670	9 170
Berufs- und Zeitsoldatinnen	1 845	1 845	X	X	X
Arbeitnehmer <sup>3</sup>	1 005 740	23 520	351 090	518 735	112 395
<b>Insgesamt</b>	<b>1 373 965</b>	<b>45 220</b>	<b>652 775</b>	<b>554 405</b>	<b>121 565</b>
<b>Altersteilzeitbeschäftigte</b>					
Beamtinnen und Richterinnen <sup>2</sup>	8 015	400	5 665	1 695	255
Berufs- und Zeitsoldatinnen	X	X	X	X	X
Arbeitnehmer <sup>3</sup>	16 005	685	1 555	11 455	2 310
<b>Insgesamt</b>	<b>24 025</b>	<b>1 085</b>	<b>7 220</b>	<b>13 150</b>	<b>2 565</b>
<b>Altersteilzeitbeschäftigte im Blockmodell - Arbeitsphase</b>					
Beamtinnen und Richterinnen <sup>2</sup>	3 610	220	2 560	720	110
Berufs- und Zeitsoldatinnen	X	X	X	X	X
Arbeitnehmer <sup>3</sup>	8 825	420	635	6 710	1 060
<b>Zusammen</b>	<b>12 435</b>	<b>640</b>	<b>3 190</b>	<b>7 430</b>	<b>1 170</b>
<b>Altersteilzeitbeschäftigte im Teilzeitmodell</b>					
Beamtinnen und Richterinnen <sup>2</sup>	710	20	560	110	20
Berufs- und Zeitsoldatinnen	X	X	X	X	X
Arbeitnehmer <sup>3</sup>	650	40	130	420	65
<b>Zusammen</b>	<b>1 360</b>	<b>65</b>	<b>690</b>	<b>525</b>	<b>80</b>
<b>Altersteilzeitbeschäftigte im Blockmodell - Freistellungsphase</b>					
Beamtinnen und Richterinnen <sup>2</sup>	3 700	160	2 545	870	125
Berufs- und Zeitsoldatinnen	X	X	X	X	X
Arbeitnehmer <sup>3</sup>	6 530	225	795	4 325	1 185
<b>Zusammen</b>	<b>10 230</b>	<b>380</b>	<b>3 340</b>	<b>5 195</b>	<b>1 310</b>

<sup>1</sup> Einschl. Bundesagentur für Arbeit.

<sup>2</sup> Ohne 14 200 Beamtinnen der Postnachfolgeunternehmen. Diese

Bediensteten werden aufgrund der Privatisierung nicht mehr zum öffentlichen Dienst gezählt.

<sup>3</sup> Einschl. Dienstordnungsangestellte in der Sozialversicherung.

Die Geheimhaltung wurde durch 5er-Rundung der Zahlen berücksichtigt, dabei kann es zu Rundungsdifferenzen in den Summen kommen.

## 2 Personal des öffentlichen Dienstes

### 2.2.1 Beschäftigte am 30.06.2020 nach Einstufungen und Beschäftigungsbereichen

Einstufungen	Insgesamt					darunter Frauen				
	insgesamt	Bundes- bereich	Landes- bereich	kommunaler Bereich	Sozial- versicherung <sup>1</sup>	zusammen	Bundes- bereich	Landes- bereich	kommunaler Bereich	Sozial- versicherung <sup>1</sup>
<b>Beamte/Beamtinnen, Richter/-innen, Berufs- und Zeitsoldaten/-soldatinnen</b>										
Besoldungsordnung B	12 210	3 540	4 560	4 015	95	2 900	870	1 365	645	25
Besoldungsordnung R	30 680	570	30 110	X	X	15 560	190	15 370	X	X
Besoldungsordnung C, W	38 700	385	38 290	X	20	9 545	90	9 450	X	5
A16	16 935	3 125	10 555	3 070	180	4 790	675	3 445	610	60
A15	66 285	13 665	46 440	5 610	570	25 175	3 890	19 390	1 655	240
A14	129 775	14 260	105 275	9 430	810	65 635	3 995	57 150	4 075	420
A13	364 170	19 925	324 625	17 080	2 540	228 425	6 570	214 220	6 605	1 030
A12	266 975	18 740	225 570	20 020	2 645	187 495	5 465	172 040	8 845	1 150
A11	166 260	25 720	101 760	28 685	10 095	72 225	7 115	42 360	16 540	6 215
A10	120 685	14 415	77 490	21 355	7 425	56 290	3 650	33 705	13 615	5 325
A9	232 990	65 580	133 375	32 725	1 310	84 040	11 375	57 740	14 025	895
A8	130 080	57 585	51 825	20 115	555	45 790	13 755	23 555	8 075	405
A7	85 945	43 675	30 610	11 270	395	24 395	8 370	12 785	2 930	310
A6	32 860	15 260	14 505	3 075	20	12 715	3 345	7 385	1 975	10
A5	36 880	34 200	2 645	30	0	3 550	2 935	610	5	0
A4	14 900	13 850	1 040	10	0	2 300	1 930	370	0	0
A3, A2	2 120	1 970	145	5	0	335	275	60	0	0
in Ausbildung	140 520	14 760	113 195	11 800	765	77 175	5 120	65 195	6 340	525
<b>Beamte/Beamtinnen, Richter/-innen, Berufs- und Zeitsoldaten/-soldatinnen zusammen</b>	<b>1 888 965</b>	<b>361 230</b>	<b>1 312 020</b>	<b>188 295</b>	<b>27 420</b>	<b>918 360</b>	<b>79 625</b>	<b>736 185</b>	<b>85 935</b>	<b>16 610</b>
<b>Arbeitnehmer</b>										
Außertariflich, E15Ü	25 225	510	16 100	6 410	2 200	7 885	145	5 175	1 905	660
E15	33 025	1 045	18 625	8 170	5 180	16 435	445	9 255	4 340	2 395
E14	77 350	5 070	50 630	18 150	3 500	40 655	2 465	26 350	10 110	1 730
E13	271 910	8 395	241 430	16 725	5 355	145 990	4 240	130 045	8 900	2 800
E12	75 250	6 135	35 650	25 650	7 820	32 610	2 345	16 175	10 345	3 745
E11	168 175	8 275	79 450	55 310	25 140	91 060	3 635	45 385	27 520	14 520
E10	139 310	4 230	58 810	61 995	14 275	82 900	2 070	35 330	36 615	8 885
E9c	149 880	4 120	6 570	55 335	83 850	107 365	2 740	4 475	39 570	60 575
E9b	180 175	5 150	64 015	102 575	8 435	122 710	2 630	45 135	68 755	6 190
E9a	203 870	12 505	71 335	97 225	22 805	140 995	6 735	49 275	66 005	18 985
E8	379 445	11 050	88 665	244 025	35 705	304 650	4 850	65 255	205 070	29 475
E7	81 005	8 695	17 575	51 790	2 945	38 795	3 285	4 880	28 410	2 215
E6	326 845	23 745	109 545	144 730	48 825	215 235	13 370	84 045	78 685	39 135
E5	285 360	18 855	85 975	168 555	11 980	146 245	8 395	47 920	80 740	9 190
E4	83 580	5 075	17 190	60 730	580	39 030	1 600	6 215	30 860	350
E3	87 560	11 090	27 510	43 100	5 860	44 055	5 595	14 960	19 690	3 810
E2, E2Ü	94 175	690	14 375	75 955	3 150	81 305	580	11 430	66 450	2 850
E1	27 755	10	1 260	26 010	480	24 360	10	915	23 015	420
Beschäftigte in der Pflege <sup>2</sup>	146 060	890	79 675	63 790	1 710	116 445	750	62 720	51 395	1 580
Sonstige <sup>3</sup>	120 970	6 365	47 305	29 625	37 675	62 495	3 165	22 655	13 960	22 720
in Ausbildung	122 120	6 790	49 595	52 650	13 085	77 435	2 585	30 325	35 185	9 335
<b>Arbeitnehmer zusammen</b>	<b>3 079 050</b>	<b>148 690</b>	<b>1 181 290</b>	<b>1 408 515</b>	<b>340 560</b>	<b>1 938 650</b>	<b>71 630</b>	<b>717 925</b>	<b>907 530</b>	<b>241 565</b>
<b>Insgesamt</b>	<b>4 968 020</b>	<b>509 920</b>	<b>2 493 310</b>	<b>1 596 810</b>	<b>367 975</b>	<b>2 857 010</b>	<b>151 260</b>	<b>1 454 110</b>	<b>993 465</b>	<b>258 175</b>
dar. in Ausbildung	262 640	21 545	162 790	64 450	13 850	154 610	7 705	95 520	41 525	9 860

<sup>1</sup> Einschl. Bundesagentur für Arbeit.

<sup>2</sup> Beschäftigte in der Pflege bzw. im Pflegedienst, die nach den Entgeltgruppen der P-Tabelle (TVöD) oder der KR-Tabelle (TV-L) eingruppiert sind oder für Zwecke dieser Statistik diesen zugeordnet wurden.

<sup>3</sup> Beinhaltet alle Tarifverträge, die nicht dem TVöD/TV-L zugeordnet wurden und einzelvertragliche Beschäftigungsverhältnisse sowie Dienstordnungsangestellte in der Sozialversicherung.

Die Geheimhaltung wurde durch 5er-Rundung der Zahlen berücksichtigt, dabei kann es zu Rundungsdifferenzen in den Summen kommen.

## 2 Personal des öffentlichen Dienstes

2.2.2 Vollzeitbeschäftigte am 30.06.2020 nach Einstufungen und Beschäftigungsbereichen

Einstufungen	Insgesamt					darunter Frauen				
	insgesamt	Bundes- bereich	Landes- bereich	kommunaler Bereich	Sozial- versicherung <sup>1</sup>	zusammen	Bundes- bereich	Landes- bereich	kommunaler Bereich	Sozial- versicherung <sup>1</sup>
<b>Beamte/Beamtinnen, Richter/-innen, Berufs- und Zeitsoldaten/-soldatinnen</b>										
Besoldungsordnung B	11 635	3 295	4 290	3 965	85	2 620	755	1 215	625	25
Besoldungsordnung R	25 160	555	24 605	X	X	10 575	180	10 390	X	X
Besoldungsordnung C, W	37 715	380	37 315	X	20	9 065	80	8 975	X	5
A16	15 595	2 840	9 715	2 885	155	4 015	485	2 955	525	50
A15	55 105	11 460	38 480	4 750	410	17 300	2 290	13 720	1 150	135
A14	90 500	12 165	71 030	6 770	535	34 070	2 415	29 370	2 070	215
A13	241 760	16 670	209 625	13 675	1 790	123 265	4 330	114 115	4 265	560
A12	156 995	15 625	124 660	14 810	1 895	85 345	3 090	76 840	4 810	605
A11	120 640	21 565	75 440	17 985	5 650	33 175	3 730	19 930	7 080	2 440
A10	91 280	13 155	61 325	13 340	3 460	30 350	2 665	19 760	6 195	1 735
A9	198 105	60 820	109 445	26 855	985	55 200	8 245	37 375	8 990	595
A8	108 165	52 005	40 745	15 110	305	26 270	9 115	13 550	3 430	175
A7	78 535	42 195	26 495	9 660	185	17 915	7 165	9 150	1 480	120
A6	30 555	14 875	12 945	2 715	15	11 040	3 020	6 345	1 670	5
A5	36 280	33 860	2 390	30	0	3 120	2 675	440	5	0
A4	14 755	13 815	930	10	0	2 175	1 900	275	0	0
A3, A2	2 085	1 970	110	5	0	305	275	30	0	0
in Ausbildung	139 550	14 755	112 325	11 705	765	76 320	5 115	64 405	6 280	525
<b>Beamte/Beamtinnen, Richter/-innen, Berufs- und Zeitsoldaten/-soldatinnen zusammen</b>	<b>1 454 405</b>	<b>332 000</b>	<b>961 875</b>	<b>144 270</b>	<b>16 260</b>	<b>542 120</b>	<b>57 525</b>	<b>428 840</b>	<b>48 570</b>	<b>7 185</b>
<b>Arbeitnehmer</b>										
Außerartflich, E15Ü	20 205	460	12 790	5 010	1 945	5 345	115	3 545	1 185	505
E15	23 005	845	13 270	5 160	3 730	9 090	310	5 375	2 090	1 310
E14	57 840	3 740	38 855	12 705	2 540	26 040	1 495	17 805	5 770	970
E13	146 730	5 795	126 535	10 635	3 765	67 830	2 515	59 465	4 305	1 545
E12	53 635	4 875	22 840	19 940	5 980	18 040	1 510	7 835	6 435	2 260
E11	115 060	6 485	51 415	39 970	17 190	50 085	2 310	24 445	15 590	7 740
E10	91 970	3 235	35 875	43 225	9 635	45 265	1 320	18 230	20 955	4 755
E9c	94 810	3 015	3 895	36 570	51 330	57 550	1 770	2 190	22 620	30 970
E9b	105 235	4 040	39 285	56 305	5 600	60 200	1 720	24 095	30 835	3 545
E9a	130 765	9 885	45 140	62 570	13 170	75 065	4 475	26 130	34 705	9 750
E8	190 830	9 155	52 960	111 225	17 490	128 025	3 265	32 925	79 675	12 165
E7	59 080	7 290	14 235	35 755	1 800	19 885	2 140	2 680	13 925	1 145
E6	205 425	18 420	64 525	92 670	29 810	103 445	8 660	42 320	31 240	21 225
E5	183 945	15 385	54 240	107 430	6 890	58 475	5 350	21 210	27 400	4 515
E4	53 760	4 505	12 955	35 900	400	14 155	1 145	3 000	9 820	195
E3	53 155	8 820	16 955	23 580	3 800	16 625	3 690	6 870	4 095	1 965
E2, E2Ü	15 330	310	4 415	9 640	965	7 655	220	2 650	4 040	750
E1	2 330	5	230	1 975	120	970	0	70	825	75
Beschäftigte in der Pflege <sup>2</sup>	74 680	585	43 250	30 130	715	52 875	465	31 020	20 780	615
Sonstige <sup>3</sup>	57 545	5 285	8 355	19 060	24 845	24 665	2 385	3 710	7 020	11 555
in Ausbildung	120 030	6 770	48 855	51 355	13 050	75 620	2 570	29 705	34 040	9 305
<b>Arbeitnehmer zusammen</b>	<b>1 855 360</b>	<b>118 900</b>	<b>710 880</b>	<b>810 820</b>	<b>214 760</b>	<b>916 905</b>	<b>47 425</b>	<b>365 275</b>	<b>377 340</b>	<b>126 860</b>
<b>Insgesamt</b>	<b>3 309 765</b>	<b>450 900</b>	<b>1 672 755</b>	<b>955 090</b>	<b>231 020</b>	<b>1 459 025</b>	<b>104 950</b>	<b>794 115</b>	<b>425 910</b>	<b>134 045</b>
dar. in Ausbildung	259 580	21 525	161 180	63 060	13 810	151 940	7 685	94 105	40 320	9 830

<sup>1</sup> Einschl. Bundesagentur für Arbeit.

<sup>2</sup> Beschäftigte in der Pflege bzw. im Pflegedienst, die nach den Entgeltgruppen der P-Tabelle (TVöD) oder der KR-Tabelle (TV-L) eingruppiert sind oder für Zwecke dieser Statistik diesen zugeordnet wurden.

<sup>3</sup> Beinhaltet alle Tarifverträge, die nicht dem TVöD/TV-L zugeordnet wurden und einzelvertragliche Beschäftigungsverhältnisse sowie Dienstordnungsangestellte in der Sozialversicherung.

Die Geheimhaltung wurde durch 5er-Rundung der Zahlen berücksichtigt, dabei kann es zu Rundungsdifferenzen in den Summen kommen.

## 2 Personal des öffentlichen Dienstes

### 2.2.3 Teilzeitbeschäftigte am 30.06.2020 nach Einstufungen und Beschäftigungsbereichen

Einstufungen	Insgesamt					darunter Frauen				
	insgesamt	Bundes- bereich	Landes- bereich	kommunaler Bereich	Sozial- versicherung <sup>1</sup>	zusammen	Bundes- bereich	Landes- bereich	kommunaler Bereich	Sozial- versicherung <sup>1</sup>
<b>Beamte/Beamtinnen, Richter/-innen, Berufs- und Zeitsoldaten/-soldatinnen</b>										
Besoldungsordnung B	575	250	270	50	5	285	115	150	15	0
Besoldungsordnung R	5 525	15	5 510	X	X	4 990	10	4 980	X	X
Besoldungsordnung C, W	985	10	975	X	0	485	10	475	X	0
A16	1 340	285	845	185	25	780	190	495	85	10
A15	11 180	2 210	7 955	860	155	7 880	1 600	5 670	505	105
A14	39 275	2 095	34 250	2 660	275	31 565	1 580	27 775	2 005	205
A13	122 410	3 255	115 000	3 405	750	105 160	2 245	100 100	2 340	475
A12	109 985	3 115	100 910	5 210	750	102 150	2 375	95 200	4 035	545
A11	45 620	4 155	26 320	10 700	4 445	39 050	3 385	22 430	9 460	3 775
A10	29 405	1 260	16 165	8 015	3 965	25 940	985	13 945	7 420	3 590
A9	34 885	4 760	23 925	5 870	330	28 840	3 130	20 365	5 040	300
A8	21 915	5 580	11 080	5 005	250	19 520	4 640	10 005	4 645	230
A7	7 405	1 480	4 110	1 605	210	6 480	1 205	3 635	1 450	190
A6	2 305	385	1 560	360	5	1 675	330	1 040	305	5
A5	600	340	260	0	0	435	260	170	0	0
A4	140	35	110	0	0	125	30	95	0	0
A3, A2	35	5	35	0	0	35	0	30	0	0
in Ausbildung	970	5	870	95	0	855	5	790	60	0
<b>Beamte/Beamtinnen, Richter/-innen, Berufs- und Zeitsoldaten/-soldatinnen zusammen</b>	<b>434 560</b>	<b>29 235</b>	<b>350 145</b>	<b>44 025</b>	<b>11 155</b>	<b>376 240</b>	<b>22 100</b>	<b>307 350</b>	<b>37 365</b>	<b>9 425</b>
<b>Arbeitnehmer</b>										
Außerordentlich, E15Ü	5 020	55	3 310	1 400	255	2 540	30	1 630	720	155
E15	10 020	205	5 360	3 005	1 450	7 350	135	3 880	2 250	1 085
E14	19 510	1 330	11 775	5 440	960	14 620	970	8 550	4 340	760
E13	125 180	2 600	114 895	6 090	1 590	78 160	1 725	70 580	4 600	1 255
E12	21 615	1 260	12 810	5 705	1 840	14 570	835	8 345	3 910	1 485
E11	53 115	1 790	28 035	15 345	7 945	40 975	1 325	20 940	11 930	6 780
E10	47 340	990	22 935	18 770	4 645	37 635	745	17 100	15 660	4 125
E9c	55 065	1 105	2 675	18 765	32 520	49 815	970	2 285	16 950	29 605
E9b	74 940	1 110	24 730	46 270	2 830	62 510	910	21 040	37 920	2 645
E9a	73 105	2 615	26 195	34 660	9 635	65 930	2 260	23 140	31 295	9 230
E8	188 615	1 890	35 705	132 805	18 215	176 625	1 585	32 330	125 400	17 310
E7	21 920	1 400	3 335	16 040	1 145	18 910	1 150	2 200	14 490	1 075
E6	121 420	5 325	45 020	52 060	19 015	111 790	4 710	41 725	47 440	17 910
E5	101 415	3 470	31 730	61 125	5 090	87 770	3 045	26 705	53 340	4 680
E4	29 820	570	4 235	24 830	180	24 870	460	3 215	21 045	155
E3	34 405	2 270	10 555	19 520	2 060	27 430	1 905	8 085	15 595	1 845
E2, E2Ü	78 845	385	9 960	66 315	2 190	73 650	360	8 780	62 410	2 100
E1	25 430	10	1 030	24 030	360	23 385	10	845	22 195	345
Beschäftigte in der Pflege <sup>2</sup>	71 380	305	36 425	33 655	995	63 570	285	31 700	30 620	965
Sonstige <sup>3</sup>	63 425	1 085	38 950	10 565	12 830	37 830	780	18 945	6 940	11 165
in Ausbildung	2 090	20	735	1 295	40	1 810	15	620	1 145	30
<b>Arbeitnehmer zusammen</b>	<b>1 223 690</b>	<b>29 785</b>	<b>470 410</b>	<b>597 700</b>	<b>125 800</b>	<b>1 021 745</b>	<b>24 205</b>	<b>352 645</b>	<b>530 190</b>	<b>114 705</b>
<b>Insgesamt</b>	<b>1 658 255</b>	<b>59 020</b>	<b>820 555</b>	<b>641 725</b>	<b>136 955</b>	<b>1 397 985</b>	<b>46 310</b>	<b>659 995</b>	<b>567 555</b>	<b>124 125</b>
dar. in Ausbildung	3 060	25	1 610	1 390	40	2 665	20	1 415	1 205	30

<sup>1</sup> Einschl. Bundesagentur für Arbeit.

<sup>2</sup> Beschäftigte in der Pflege bzw. im Pflegedienst, die nach den Entgeltgruppen der P-Tabelle (TVöD) oder der KR-Tabelle (TV-L) eingruppiert sind oder für Zwecke dieser Statistik diesen zugeordnet wurden.

<sup>3</sup> Beinhaltet alle Tarifverträge, die nicht dem TVöD/TV-L zugeordnet wurden und einzelvertragliche Beschäftigungsverhältnisse sowie Dienstordnungsangestellte in der Sozialversicherung.

Die Geheimhaltung wurde durch 5er-Rundung der Zahlen berücksichtigt, dabei kann es zu Rundungsdifferenzen in den Summen kommen.

## 2 Personal des öffentlichen Dienstes

### 2.2.4 Vollzeitäquivalent der Beschäftigten am 30.06.2020 nach Einstufungen und Beschäftigungsbereichen

Einstufungen	Insgesamt					darunter Frauen				
	insgesamt	Bundes- bereich	Landes- bereich	kommunaler Bereich	Sozial- versicherung <sup>1</sup>	zusammen	Bundes- bereich	Landes- bereich	kommunaler Bereich	Sozial- versicherung <sup>1</sup>
<b>Beamte/Beamtinnen, Richter/-innen, Berufs- und Zeitsoldaten/-soldatinnen</b>										
Besoldungsordnung B	12 025	3 460	4 480	3 995	90	2 820	840	1 325	635	25
Besoldungsordnung R	28 635	565	28 070	X	X	13 680	190	13 490	X	X
Besoldungsordnung C, W	38 305	385	37 900	X	20	9 365	90	9 270	X	5
A16	16 550	3 060	10 315	3 005	175	4 585	635	3 310	585	60
A15	63 245	13 080	44 295	5 340	525	23 020	3 450	17 850	1 505	215
A14	117 710	13 685	94 720	8 565	735	55 510	3 530	48 205	3 410	365
A13	324 245	19 090	286 810	15 990	2 355	192 875	5 985	180 130	5 850	910
A12	229 645	17 920	190 820	18 450	2 455	152 100	4 815	138 670	7 605	1 010
A11	151 865	24 530	93 405	25 040	8 885	59 385	6 100	34 915	13 235	5 135
A10	110 990	14 055	72 230	18 480	6 220	47 420	3 355	28 975	10 895	4 195
A9	222 020	64 400	125 620	30 795	1 205	74 635	10 575	50 925	12 345	795
A8	123 065	56 010	48 235	18 335	490	39 385	12 390	20 250	6 400	340
A7	83 595	43 255	29 320	10 675	340	22 280	8 015	11 620	2 385	260
A6	32 225	15 160	14 085	2 960	20	12 240	3 260	7 095	1 875	5
A5	36 735	34 130	2 570	30	0	3 440	2 880	555	5	0
A4	14 860	13 840	1 010	10	0	2 265	1 925	340	0	0
A3, A2	2 110	1 970	130	5	0	325	275	45	0	0
in Ausbildung	140 210	14 760	112 920	11 770	765	76 905	5 120	64 940	6 320	525
<b>Beamte/Beamtinnen, Richter/-innen, Berufs- und Zeitsoldaten/-soldatinnen zusammen</b>	<b>1 748 035</b>	<b>353 365</b>	<b>1 196 940</b>	<b>173 450</b>	<b>24 280</b>	<b>792 235</b>	<b>73 425</b>	<b>631 925</b>	<b>73 055</b>	<b>13 835</b>
<b>Arbeitnehmer</b>										
Außertariflich, E15Ü	23 240	495	14 695	5 935	2 115	6 985	135	4 565	1 675	610
E15	29 270	985	16 500	7 045	4 740	13 785	410	7 790	3 525	2 060
E14	70 510	4 660	46 425	16 225	3 195	35 660	2 165	23 425	8 585	1 485
E13	225 135	7 520	198 240	14 490	4 885	117 740	3 655	104 455	7 210	2 420
E12	68 035	5 775	31 045	23 915	7 300	27 805	2 105	13 200	9 190	3 315
E11	150 290	7 750	69 280	50 425	22 840	77 335	3 245	37 905	23 700	12 485
E10	123 120	3 925	49 875	56 420	12 905	70 305	1 840	28 830	32 000	7 640
E9c	133 695	3 785	5 720	49 665	74 520	92 415	2 450	3 715	34 415	51 830
E9b	153 850	4 790	55 320	86 105	7 635	101 390	2 335	37 960	55 650	5 445
E9a	180 935	11 730	62 500	86 695	20 005	120 410	6 060	41 500	56 565	16 290
E8	321 445	10 470	76 880	204 140	29 960	250 030	4 355	54 545	167 175	23 955
E7	73 670	8 255	16 435	46 410	2 575	32 355	2 930	4 070	23 490	1 865
E6	284 210	21 990	93 420	125 675	43 125	175 735	11 815	69 080	61 120	33 720
E5	246 105	17 590	73 410	144 875	10 230	111 435	7 275	36 895	59 675	7 590
E4	72 210	4 865	15 325	51 505	510	29 430	1 435	4 755	22 955	290
E3	72 415	10 080	22 840	34 355	5 135	31 905	4 760	11 465	12 520	3 160
E2, E2Ü	56 315	525	9 810	43 755	2 230	45 935	420	7 510	36 045	1 960
E1	14 830	5	755	13 745	320	12 335	5	500	11 560	270
Beschäftigte in der Pflege <sup>2</sup>	120 160	770	66 505	51 530	1 350	93 130	640	51 250	40 010	1 230
Sonstige <sup>3</sup>	87 615	5 870	23 810	24 455	33 480	43 705	2 825	11 210	10 630	19 040
in Ausbildung	121 530	6 785	49 400	52 265	13 080	76 925	2 585	30 160	34 850	9 330
<b>Arbeitnehmer zusammen</b>	<b>2 628 585</b>	<b>138 620</b>	<b>998 200</b>	<b>1 189 635</b>	<b>302 130</b>	<b>1 566 755</b>	<b>63 435</b>	<b>584 780</b>	<b>712 545</b>	<b>205 995</b>
<b>Insgesamt</b>	<b>4 376 620</b>	<b>491 985</b>	<b>2 195 135</b>	<b>1 363 085</b>	<b>326 410</b>	<b>2 358 995</b>	<b>136 860</b>	<b>1 216 705</b>	<b>785 600</b>	<b>219 830</b>
dar. in Ausbildung	261 740	21 545	162 320	64 035	13 840	153 830	7 700	95 105	41 170	9 855

<sup>1</sup> Einschl. Bundesagentur für Arbeit.

<sup>2</sup> Beschäftigte in der Pflege bzw. im Pflegedienst, die nach den Entgeltgruppen der P-Tabelle (TVöD) oder der KR-Tabelle (TV-L) eingruppiert sind oder für Zwecke dieser Statistik diesen zugeordnet wurden.

<sup>3</sup> Beinhaltet alle Tarifverträge, die nicht dem TVöD/TV-L zugeordnet wurden und einzelvertragliche Beschäftigungsverhältnisse sowie Dienstordnungsangestellte in der Sozialversicherung.

Die Geheimhaltung wurde durch 5er-Rundung der Zahlen berücksichtigt, dabei kann es zu Rundungsdifferenzen in den Summen kommen.



## 2 Personal des öffentlichen Dienstes

### 2.3.1 Beschäftigte am 30.06.2020 nach Alter und Beschäftigungsbereichen

im Alter von ... Jahren	Insgesamt					darunter Frauen				
	insgesamt	Bundes- bereich	Landes- bereich	kommunaler Bereich	Sozial- versicherung <sup>1</sup>	zusammen	Bundes- bereich	Landes- bereich	kommunaler Bereich	Sozial- versicherung <sup>1</sup>
Beschäftigte ohne Personal in Ausbildung	4 705 380	488 375	2 330 520	1 532 360	354 130	2 702 400	143 555	1 358 590	951 945	248 315
davon unter 25	180 655	42 250	68 515	58 070	11 815	99 300	9 545	39 395	41 410	8 950
25	62 635	10 035	29 400	19 200	4 000	35 720	2 385	16 590	13 655	3 095
26	72 930	10 720	36 315	21 345	4 545	41 180	2 605	20 280	14 915	3 380
27	82 215	11 185	43 290	23 090	4 650	46 820	2 710	24 940	15 675	3 495
28	89 645	11 690	48 945	24 275	4 735	51 060	2 945	28 475	16 155	3 485
29	103 640	13 435	57 290	27 380	5 535	59 060	3 460	33 635	17 925	4 045
30	108 010	14 990	59 095	28 225	5 695	59 965	3 615	34 300	17 885	4 160
31	108 305	15 215	58 710	28 515	5 865	59 410	3 590	33 850	17 780	4 190
32	106 350	14 730	56 270	29 145	6 200	58 265	3 485	32 525	17 835	4 420
33	104 400	13 640	55 480	29 040	6 240	58 035	3 530	32 485	17 620	4 400
34	101 620	11 880	54 735	28 535	6 465	57 370	3 200	32 305	17 395	4 470
35	99 710	11 155	53 510	28 440	6 605	56 950	3 140	31 790	17 330	4 685
36	100 235	10 080	54 595	28 665	6 890	57 840	3 090	32 320	17 490	4 940
37	104 260	9 800	56 820	30 325	7 315	61 070	3 110	34 110	18 625	5 230
38	105 135	9 605	56 550	31 325	7 660	61 905	3 205	33 890	19 325	5 490
39	104 575	9 555	54 835	32 210	7 975	61 435	3 180	32 720	19 850	5 690
40	102 660	9 410	52 610	32 580	8 060	60 505	3 195	31 280	20 365	5 665
41	99 430	9 275	50 450	31 735	7 970	58 675	3 065	30 095	19 875	5 645
42	101 585	9 465	51 560	32 010	8 550	60 070	3 155	31 015	19 945	5 955
43	102 410	9 155	52 780	31 810	8 665	61 200	2 945	32 180	20 005	6 070
44	100 615	8 695	52 185	30 860	8 875	60 695	2 720	32 225	19 485	6 265
45	100 870	8 365	52 460	31 090	8 960	61 120	2 665	32 265	19 860	6 330
46	101 105	8 490	52 080	32 055	8 480	61 160	2 775	32 035	20 420	5 935
47	104 220	8 975	52 555	33 905	8 785	62 785	2 980	32 035	21 500	6 275
48	118 725	10 275	58 775	38 910	10 765	71 250	3 350	35 730	24 505	7 665
49	125 180	11 070	61 230	41 770	11 105	74 990	3 640	37 195	26 290	7 860
50	130 500	11 640	62 460	45 025	11 380	77 315	3 860	37 465	27 920	8 065
51	139 830	12 510	66 075	48 925	12 325	82 380	4 405	39 255	30 020	8 700
52	145 520	13 295	67 460	52 025	12 740	84 775	4 580	39 415	31 825	8 955
53	146 340	13 215	66 680	53 445	13 000	84 750	4 410	38 485	32 725	9 130
54	148 085	13 225	67 045	54 530	13 290	85 400	4 380	38 230	33 520	9 270
55	148 110	12 970	67 410	54 770	12 960	84 535	4 430	37 865	33 360	8 880
56	150 480	13 185	69 140	55 515	12 640	85 625	4 605	38 555	33 730	8 735
57	149 100	12 950	68 805	55 420	11 925	84 510	4 475	38 195	33 515	8 325
58	146 960	12 650	68 790	54 065	11 455	82 360	4 075	37 925	32 355	8 010
59	143 100	12 320	68 025	51 910	10 845	79 550	3 805	37 255	31 135	7 355
60	134 235	11 660	63 405	49 210	9 955	75 085	3 425	35 450	29 505	6 710
61	125 080	10 670	58 605	46 505	9 300	71 230	3 070	33 895	28 100	6 160
62	113 650	9 645	53 025	42 535	8 445	65 185	2 735	31 425	25 470	5 550
63	91 850	7 960	44 345	32 995	6 555	51 195	2 105	25 690	19 295	4 105
64 und älter	101 420	7 335	58 215	30 965	4 905	50 670	1 915	29 835	16 340	2 580
Personal in Ausbildung	262 640	21 545	162 790	64 450	13 850	154 610	7 705	95 520	41 525	9 860
<b>Insgesamt</b>	<b>4 968 020</b>	<b>509 920</b>	<b>2 493 310</b>	<b>1 596 810</b>	<b>367 975</b>	<b>2 857 010</b>	<b>151 260</b>	<b>1 454 110</b>	<b>993 465</b>	<b>258 175</b>
nachrichtlich:										
Durchschnittsalter ohne Berufs- und Zeitsoldaten	44,1	41,4	43,6	45,3	45,3	44,0	42,5	43,5	44,9	44,9
	44,5	45,6	43,6	45,3	45,3	44,1	44,3	43,5	44,9	44,9

<sup>1</sup> Einschl. Bundesagentur für Arbeit.

Die Geheimhaltung wurde durch 5er-Rundung der Zahlen berücksichtigt, dabei kann es zu Rundungsdifferenzen in den Summen kommen.

## 2 Personal des öffentlichen Dienstes

2.3.2 Beamte/Beamtinnen, Richter/-innen, Berufs- und Zeitsoldaten/-soldatinnen am 30.06.2020 nach Alter und Beschäftigungsbereichen

im Alter von ... Jahren	Insgesamt					darunter Frauen				
	insgesamt	Bundes-bereich	Landes-bereich	kommunaler Bereich	Sozial-versicherung <sup>1</sup>	zusammen	Bundes-bereich	Landes-bereich	kommunaler Bereich	Sozial-versicherung <sup>1</sup>
Beschäftigte ohne Personal in Ausbildung	1 748 445	346 475	1 198 825	176 495	26 655	841 185	74 510	670 995	79 595	16 085
davon unter 25	66 775	37 415	23 760	5 310	285	23 555	7 255	12 680	3 415	205
25	19 060	8 465	8 435	2 060	105	7 145	1 555	4 350	1 155	90
26	22 420	8 905	10 955	2 430	130	9 040	1 665	5 910	1 370	95
27	26 080	9 150	14 210	2 600	115	11 715	1 630	8 630	1 370	80
28	30 305	9 440	18 055	2 690	125	14 845	1 755	11 610	1 400	80
29	37 350	10 745	23 460	3 000	145	18 810	1 995	15 220	1 495	105
30	41 010	12 090	25 690	3 130	100	20 030	2 165	16 380	1 415	70
31	42 375	12 370	26 885	3 025	95	20 280	2 120	16 735	1 355	70
32	42 020	11 755	27 080	3 095	95	20 020	2 055	16 645	1 265	55
33	42 225	10 885	27 915	3 320	110	20 725	2 150	17 195	1 315	65
34	41 340	9 185	28 835	3 210	110	21 030	1 875	17 740	1 350	70
35	41 295	8 410	29 565	3 210	105	21 380	1 850	18 145	1 325	60
36	42 165	7 520	31 195	3 305	140	22 225	1 830	18 910	1 370	115
37	44 280	7 175	33 125	3 655	330	23 880	1 850	20 200	1 575	255
38	44 600	6 945	33 550	3 660	445	24 090	1 900	20 275	1 565	350
39	43 430	6 790	32 375	3 665	600	23 170	1 785	19 335	1 570	485
40	41 635	6 715	30 840	3 550	530	21 900	1 850	18 125	1 540	390
41	40 370	6 760	29 590	3 520	500	20 925	1 850	17 240	1 470	365
42	42 060	6 880	30 950	3 605	625	22 170	1 910	18 295	1 520	450
43	43 685	6 715	32 745	3 555	670	23 315	1 750	19 605	1 480	480
44	44 025	6 410	33 295	3 550	770	23 975	1 625	20 270	1 545	535
45	44 190	6 075	33 665	3 550	905	24 370	1 555	20 490	1 700	620
46	44 130	6 115	33 210	3 965	840	24 170	1 615	20 075	1 925	555
47	44 980	6 450	33 130	4 450	955	24 115	1 675	19 560	2 235	645
48	49 345	7 310	35 855	5 050	1 135	26 125	1 860	20 930	2 615	720
49	50 875	7 720	36 460	5 550	1 150	26 635	1 950	21 085	2 905	695
50	50 125	7 840	35 465	5 645	1 175	25 270	1 950	19 810	2 810	695
51	51 715	8 225	36 055	6 135	1 300	25 625	2 045	19 800	2 980	800
52	51 435	8 425	35 400	6 310	1 305	24 260	2 005	18 500	2 985	770
53	48 410	8 020	32 835	6 290	1 260	21 810	1 730	16 515	2 845	720
54	47 335	7 780	32 120	6 180	1 255	20 590	1 615	15 465	2 770	740
55	46 840	7 455	32 110	6 165	1 105	19 950	1 725	14 970	2 675	585
56	47 935	7 415	33 305	6 145	1 065	20 290	1 765	15 290	2 625	605
57	47 675	7 110	33 395	6 180	995	20 335	1 705	15 375	2 700	560
58	48 840	6 900	34 620	6 300	1 020	20 655	1 495	15 950	2 645	565
59	48 670	6 655	34 865	6 135	1 015	20 340	1 270	15 975	2 560	535
60	43 725	6 310	31 375	5 190	850	18 515	1 010	14 975	2 115	415
61	39 585	5 730	27 915	5 060	880	17 590	915	14 175	2 070	430
62	35 605	5 150	24 725	4 860	870	16 375	795	13 330	1 855	395
63	30 395	4 405	21 385	3 890	710	13 655	635	11 355	1 395	270
64 und älter	38 130	4 665	28 425	4 295	745	16 280	770	13 875	1 330	305
Personal in Ausbildung	140 520	14 760	113 195	11 800	765	77 175	5 120	65 195	6 340	525
<b>Insgesamt</b>	<b>1 888 965</b>	<b>361 230</b>	<b>1 312 020</b>	<b>188 295</b>	<b>27 420</b>	<b>918 360</b>	<b>79 625</b>	<b>736 185</b>	<b>85 935</b>	<b>16 610</b>
nachrichtlich:										
Durchschnittsalter ohne Berufs- und Zeitsoldaten	43,2	39,7	43,7	45,2	49,5	42,8	39,7	42,9	44,2	48,2
	44,2	45,5	43,7	45,2	49,5	43,1	42,8	42,9	44,2	48,2

<sup>1</sup> Einschl. Bundesagentur für Arbeit.

Die Geheimhaltung wurde durch 5er-Rundung der Zahlen berücksichtigt, dabei kann es zu Rundungsdifferenzen in den Summen kommen.

## 2 Personal des öffentlichen Dienstes

### 2.3.3 Arbeitnehmer am 30.06.2020 nach Alter und Beschäftigungsbereichen

im Alter von ... Jahren	Insgesamt					darunter Frauen				
	insgesamt	Bundes- bereich	Landes- bereich	kommunaler Bereich	Sozial- versicherung <sup>1</sup>	zusammen	Bundes- bereich	Landes- bereich	kommunaler Bereich	Sozial- versicherung <sup>1</sup>
Beschäftigte ohne Personal in Ausbildung	2 956 935	141 900	1 131 695	1 355 865	327 470	1 861 220	69 045	687 600	872 345	232 230
davon unter 25	113 880	4 835	44 755	52 760	11 535	75 740	2 290	26 715	37 990	8 745
25	43 575	1 575	20 965	17 145	3 890	28 575	830	12 235	12 500	3 005
26	50 505	1 815	25 360	18 920	4 415	32 140	940	14 370	13 545	3 285
27	56 135	2 035	29 080	20 490	4 535	35 100	1 080	16 305	14 305	3 415
28	59 340	2 255	30 890	21 580	4 610	36 215	1 190	16 865	14 755	3 405
29	66 290	2 690	33 830	24 380	5 390	40 250	1 465	18 415	16 430	3 940
30	67 000	2 900	33 405	25 095	5 595	39 930	1 455	17 920	16 470	4 090
31	65 930	2 845	31 825	25 490	5 765	39 125	1 465	17 115	16 425	4 120
32	64 330	2 980	29 195	26 050	6 110	38 245	1 425	15 880	16 575	4 365
33	62 175	2 755	27 565	25 725	6 130	37 310	1 375	15 295	16 305	4 335
34	60 280	2 695	25 905	25 325	6 355	36 340	1 325	14 565	16 045	4 400
35	58 415	2 740	23 940	25 230	6 500	35 565	1 290	13 640	16 005	4 630
36	58 070	2 560	23 400	25 355	6 750	35 615	1 260	13 405	16 120	4 830
37	59 980	2 625	23 695	26 670	6 990	37 190	1 255	13 910	17 050	4 975
38	60 535	2 660	22 995	27 665	7 215	37 815	1 300	13 615	17 760	5 135
39	61 145	2 765	22 460	28 540	7 380	38 265	1 395	13 390	18 280	5 205
40	61 030	2 695	21 770	29 030	7 535	38 605	1 345	13 155	18 825	5 275
41	59 060	2 515	20 860	28 215	7 470	37 750	1 215	12 855	18 400	5 280
42	59 525	2 585	20 610	28 400	7 930	37 900	1 250	12 720	18 425	5 505
43	58 725	2 440	20 035	28 255	7 995	37 885	1 195	12 575	18 530	5 590
44	56 590	2 285	18 890	27 310	8 105	36 720	1 095	11 960	17 940	5 730
45	56 680	2 290	18 795	27 540	8 055	36 750	1 105	11 770	18 160	5 710
46	56 975	2 375	18 870	28 090	7 645	36 990	1 160	11 960	18 495	5 380
47	59 240	2 525	19 425	29 460	7 830	38 670	1 305	12 475	19 265	5 630
48	69 380	2 965	22 920	33 860	9 630	45 125	1 485	14 800	21 890	6 945
49	74 305	3 355	24 775	36 220	9 955	48 355	1 695	16 110	23 385	7 165
50	80 375	3 800	26 995	39 385	10 205	52 045	1 910	17 655	25 110	7 370
51	88 115	4 285	30 015	42 790	11 025	56 755	2 360	19 455	27 045	7 900
52	94 085	4 870	32 060	45 715	11 440	60 515	2 575	20 910	28 840	8 185
53	97 930	5 195	33 840	47 155	11 740	62 945	2 685	21 970	29 885	8 405
54	100 750	5 445	34 925	48 345	12 035	64 810	2 765	22 765	30 750	8 530
55	101 270	5 510	35 300	48 605	11 850	64 585	2 705	22 895	30 685	8 295
56	102 545	5 770	35 835	49 370	11 575	65 335	2 840	23 265	31 100	8 130
57	101 420	5 840	35 410	49 240	10 930	64 175	2 775	22 820	30 815	7 765
58	98 120	5 750	34 170	47 765	10 435	61 705	2 580	21 970	29 710	7 445
59	94 425	5 665	33 155	45 775	9 830	59 210	2 535	21 280	28 575	6 820
60	90 510	5 350	32 030	44 025	9 105	56 575	2 410	20 475	27 390	6 295
61	85 495	4 940	30 690	41 445	8 415	53 635	2 155	19 720	26 035	5 725
62	78 045	4 495	28 300	37 675	7 580	48 810	1 940	18 095	23 615	5 155
63	61 455	3 550	22 955	29 105	5 840	37 540	1 475	14 335	17 900	3 830
64 und älter	63 290	2 670	29 790	26 670	4 155	34 390	1 145	15 960	15 010	2 280
Personal in Ausbildung	122 120	6 790	49 595	52 650	13 085	77 435	2 585	30 325	35 185	9 335
<b>Insgesamt</b>	<b>3 079 050</b>	<b>148 690</b>	<b>1 181 290</b>	<b>1 408 515</b>	<b>340 560</b>	<b>1 938 650</b>	<b>71 630</b>	<b>717 925</b>	<b>907 530</b>	<b>241 565</b>
nachrichtlich:										
Durchschnittsalter	44,6	45,7	43,5	45,3	44,9	44,6	45,6	44,1	44,9	44,7

<sup>1</sup> Einschl. Bundesagentur für Arbeit.

Die Geheimhaltung wurde durch 5er-Rundung der Zahlen berücksichtigt, dabei kann es zu Rundungsdifferenzen in den Summen kommen.

## 2 Personal des öffentlichen Dienstes

2.4 Beamte/Beamtinnen, Richter/-innen, Berufs- und Zeitsoldaten/-soldatinnen am 30.06.2020  
nach Familienstand im Familienzuschlag und Beschäftigungsbereichen

Beschäftigungsverhältnis	Insgesamt	Bundes- bereich	Landes- bereich	kommunaler Bereich	Sozial- versicherung <sup>1</sup>
<b>Insgesamt</b>					
<b>Beschäftigte</b>					
Zuschlag Stufe 1 gekürzt	263 300	36 150	200 950	21 695	4 505
Zuschlag Stufe 1 ungekürzt	924 800	163 650	646 035	99 495	15 620
Ohne Familienzuschlag	700 870	161 430	465 035	67 105	7 295
<b>Insgesamt</b>	<b>1 888 965</b>	<b>361 230</b>	<b>1 312 020</b>	<b>188 295</b>	<b>27 420</b>
<b>Vollzeitbeschäftigte</b>					
Zuschlag Stufe 1 gekürzt	167 790	27 600	124 660	13 305	2 225
Zuschlag Stufe 1 ungekürzt	644 145	146 410	419 195	70 250	8 295
Ohne Familienzuschlag	642 465	157 985	418 020	60 720	5 745
<b>Zusammen</b>	<b>1 454 405</b>	<b>332 000</b>	<b>961 875</b>	<b>144 270</b>	<b>16 260</b>
<b>Teilzeitbeschäftigte</b>					
Zuschlag Stufe 1 gekürzt	95 510	8 550	76 290	8 390	2 280
Zuschlag Stufe 1 ungekürzt	280 650	17 240	226 845	29 245	7 325
Ohne Familienzuschlag	58 400	3 445	47 015	6 390	1 550
<b>Zusammen</b>	<b>434 560</b>	<b>29 235</b>	<b>350 145</b>	<b>44 025</b>	<b>11 155</b>
<b>Vollzeitäquivalent</b>					
Zuschlag Stufe 1 gekürzt	231 230	33 770	174 925	18 705	3 830
Zuschlag Stufe 1 ungekürzt	829 930	158 920	568 245	89 300	13 470
Ohne Familienzuschlag	686 875	160 680	453 770	65 445	6 980
<b>Insgesamt</b>	<b>1 748 035</b>	<b>353 365</b>	<b>1 196 940</b>	<b>173 450</b>	<b>24 280</b>
<b>darunter Frauen</b>					
<b>Beschäftigte</b>					
Zuschlag Stufe 1 gekürzt	137 590	15 550	108 410	11 010	2 620
Zuschlag Stufe 1 ungekürzt	443 320	28 920	362 855	41 930	9 620
Ohne Familienzuschlag	337 450	35 160	264 925	32 995	4 375
<b>Insgesamt</b>	<b>918 360</b>	<b>79 625</b>	<b>736 185</b>	<b>85 935</b>	<b>16 610</b>
<b>Vollzeitbeschäftigte</b>					
Zuschlag Stufe 1 gekürzt	56 185	8 485	43 100	3 850	750
Zuschlag Stufe 1 ungekürzt	192 175	15 765	156 790	16 420	3 200
Ohne Familienzuschlag	293 760	33 270	228 950	28 305	3 230
<b>Zusammen</b>	<b>542 120</b>	<b>57 525</b>	<b>428 840</b>	<b>48 570</b>	<b>7 185</b>
<b>Teilzeitbeschäftigte</b>					
Zuschlag Stufe 1 gekürzt	81 405	7 065	65 310	7 165	1 865
Zuschlag Stufe 1 ungekürzt	251 145	13 155	206 065	25 510	6 415
Ohne Familienzuschlag	43 690	1 885	35 970	4 690	1 140
<b>Zusammen</b>	<b>376 240</b>	<b>22 100</b>	<b>307 350</b>	<b>37 365</b>	<b>9 425</b>
<b>Vollzeitäquivalent</b>					
Zuschlag Stufe 1 gekürzt	108 935	13 485	85 055	8 370	2 025
Zuschlag Stufe 1 ungekürzt	356 155	25 160	290 460	32 870	7 670
Ohne Familienzuschlag	327 145	34 780	256 410	31 815	4 140
<b>Insgesamt</b>	<b>792 235</b>	<b>73 425</b>	<b>631 925</b>	<b>73 055</b>	<b>13 835</b>

<sup>1</sup> Einschl. Bundesagentur für Arbeit.

Die Geheimhaltung wurde durch 5er-Rundung der Zahlen berücksichtigt, dabei kann es zu Rundungsdifferenzen in den Summen kommen.

## 2 Personal des öffentlichen Dienstes

2.5 Beamte/Beamtinnen, Richter/-innen, Berufs- und Zeitsoldaten/-soldatinnen am 30.06.2020  
nach Zahl der im Familienzuschlag zu berücksichtigenden Kinder und Beschäftigungsbereichen

Beschäftigungsverhältnis	Insgesamt	Bundes- bereich	Landes- bereich	kommunaler Bereich	Sozial- versicherung <sup>1</sup>
<b>Beschäftigte</b>					
Kein Kind	1 158 490	226 525	784 440	131 025	16 500
Ein Kind	304 220	64 555	209 715	25 080	4 875
Zwei Kinder	324 490	53 110	240 875	25 525	4 980
Drei Kinder	84 105	13 440	64 100	5 630	940
Vier oder mehr Kinder	17 660	3 605	12 895	1 040	125
<b>Insgesamt</b>	<b>1 888 965</b>	<b>361 230</b>	<b>1 312 020</b>	<b>188 295</b>	<b>27 420</b>
<b>Vollzeitbeschäftigte</b>					
Kein Kind	984 025	214 805	651 780	106 305	11 135
Ein Kind	211 815	56 690	135 585	17 055	2 480
Zwei Kinder	194 105	45 250	130 575	16 135	2 140
Drei Kinder	51 865	11 920	35 545	3 965	435
Vier oder mehr Kinder	12 600	3 330	8 395	805	70
<b>Zusammen</b>	<b>1 454 405</b>	<b>332 000</b>	<b>961 875</b>	<b>144 270</b>	<b>16 260</b>
<b>Teilzeitbeschäftigte</b>					
Kein Kind	174 465	11 715	132 665	24 720	5 365
Ein Kind	92 405	7 865	74 130	8 025	2 390
Zwei Kinder	130 385	7 860	110 295	9 390	2 840
Drei Kinder	32 245	1 520	28 555	1 665	505
Vier oder mehr Kinder	5 060	275	4 500	230	55
<b>Zusammen</b>	<b>434 560</b>	<b>29 235</b>	<b>350 145</b>	<b>44 025</b>	<b>11 155</b>
<b>Vollzeitäquivalent</b>					
Kein Kind	1 107 555	223 355	746 085	123 035	15 075
Ein Kind	275 045	62 570	185 830	22 430	4 215
Zwei Kinder	278 205	50 925	201 105	22 060	4 120
Drei Kinder	71 560	12 995	52 830	4 970	765
Vier oder mehr Kinder	15 665	3 525	11 085	950	105
<b>Insgesamt</b>	<b>1 748 035</b>	<b>353 365</b>	<b>1 196 940</b>	<b>173 450</b>	<b>24 280</b>

<sup>1</sup> Einschl. Bundesagentur für Arbeit.

Die Geheimhaltung wurde durch 5er-Rundung der Zahlen berücksichtigt, dabei kann es zu Rundungsdifferenzen in den Summen kommen.

## 2 Personal des öffentlichen Dienstes

2.6.1 Durchschnittliche Brutto-Monatsbezüge \* der Beschäftigten im Juni 2020  
nach Beschäftigungsverhältnis, Einstufungen und Beschäftigungsbereichen

Beschäftigungsverhältnis	Insgesamt	Bundes- bereich	Landes- bereich	kommunaler Bereich	Sozial- versicherung <sup>1</sup>
<b>Insgesamt</b>					
<b>Beamte/Beamtinnen, Richter/-innen, Berufs- und Zeitsoldaten/-soldatinnen</b>					
Besoldungsordnung B	9 250	9 600	9 130	9 090	8 800
Besoldungsordnung R	6 310	10 400	6 230	X	X
Besoldungsordnung C, W	7 960	8 220	7 950	X	7 540
A16	7 660	8 020	7 550	7 710	7 630
A15	6 670	6 980	6 580	6 660	6 570
A14	5 500	5 960	5 430	5 540	5 710
A13	4 740	5 580	4 660	5 220	5 400
A12	4 190	5 060	4 060	4 680	4 840
A11	4 280	4 610	4 290	3 990	4 200
A10	3 740	3 940	3 790	3 490	3 580
A9	3 610	3 940	3 470	3 550	3 120
A8	3 350	3 490	3 230	3 270	3 180
A7	2 950	2 980	2 920	2 950	2 920
A6	2 680	2 700	2 680	2 560	2 900
A5	2 710	2 700	2 880	3 160	•
A4	2 390	2 370	2 690	•	•
A3, A2	2 400	2 390	2 480	•	•
in Ausbildung	1 520	1 520	1 530	1 480	1 390
<b>Beamte/Beamtinnen, Richter/-innen, Berufs- und Zeitsoldaten/-soldatinnen zusammen</b>	4 170	3 910	4 260	4 050	4 170
<b>Arbeitnehmer</b>					
Außertariflich, E15Ü	9 370	10 400	9 130	10 060	8 830
E15	6 330	6 430	6 230	6 370	6 640
E14	5 490	5 380	5 470	5 510	5 860
E13	4 190	4 410	4 120	4 790	5 180
E12	4 810	4 990	4 410	5 160	5 370
E11	4 310	4 490	4 050	4 480	4 700
E10	3 900	4 120	3 530	4 130	4 330
E9c	3 840	3 710	3 670	3 740	3 920
E9b	3 470	3 790	3 390	3 460	3 910
E9a	3 370	3 610	3 250	3 430	3 320
E8	2 980	3 380	3 000	2 920	3 250
E7	3 080	3 240	3 190	3 010	2 980
E6	2 810	2 960	2 710	2 830	2 940
E5	2 660	2 910	2 640	2 650	2 660
E4, E4	2 550	3 040	2 660	2 480	2 530
E3	2 340	2 570	2 370	2 230	2 510
E2, E2Ü	1 570	2 050	1 800	1 510	1 890
E1	1 090	•	1 350	1 080	1 350
Beschäftigte in der Pflege <sup>2</sup>	3 120	3 360	3 260	2 940	2 900
Sonstige <sup>3</sup>	2 710	2 090	1 430	3 070	4 140
in Ausbildung	1 210	1 090	1 270	1 170	1 210
<b>Arbeitnehmer zusammen</b>	3 280	3 370	3 450	3 040	3 700
<b>Insgesamt</b>	3 620	3 750	3 880	3 160	3 740
dar. in Ausbildung	1 380	1 380	1 450	1 220	1 220

\* In einigen Bundesländern wird die Sonderzahlung für Beamte/Beamtinnen und Richter/-innen monatlich anteilig ausbezahlt. Hierdurch steigen die im Rahmen der Personalstandstatistik erhobenen Bezüge für den Monat Juni, ohne dass dies zu einem Anstieg der Jahresbezüge führt. Aus diesem Grund sind die hier ausgewiesenen Durchschnittsbezüge nicht mit den Vorjahren und auch nicht zwischen den einzelnen Bereichen vergleichbar.

1 Einschl. Bundesagentur für Arbeit.

2 Beschäftigte in der Pflege bzw. im Pflegedienst, die nach den Entgeltgruppen der P-Tabelle (TVöD) oder der KR-Tabelle (TV-L) eingruppiert sind oder für Zwecke dieser Statistik diesen zugeordnet wurden.

3 Beinhaltet alle Tarifverträge, die nicht dem TVöD/TV-L zugeordnet wurden und einzelvertragliche Beschäftigungsverhältnisse sowie Dienstordnungsangestellte in der Sozialversicherung.

## 2 Personal des öffentlichen Dienstes

2.6.1 Durchschnittliche Brutto-Monatsbezüge \* der Beschäftigten im Juni 2020  
nach Beschäftigungsverhältnis, Einstufungen und Beschäftigungsbereichen

Beschäftigungsverhältnis	Insgesamt	Bundes- bereich	Landes- bereich	kommunaler Bereich	Sozial- versicherung <sup>1</sup>
<b>Frauen</b>					
<b>Beamtinnen, Richterinnen, Berufs- und Zeitsoldatinnen</b>					
Besoldungsordnung B	9 130	9 490	8 968	8 961	9 258
Besoldungsordnung R	5 720	10 391	5 659	X	X
Besoldungsordnung C, W	7 470	7 382	7 468	X	•
A16	7 380	7 610	7 330	7 400	7 630
A15	6 300	6 400	6 290	6 270	6 270
A14	5 090	5 370	5 070	5 010	5 400
A13	4 450	5 200	4 410	4 790	5 090
A12	3 870	4 600	3 820	4 310	4 550
A11	3 770	4 050	3 760	3 620	3 930
A10	3 360	3 580	3 400	3 200	3 370
A9	3 180	3 500	3 150	3 080	2 980
A8	3 000	3 200	2 960	2 770	3 030
A7	2 750	2 830	2 750	2 550	2 850
A6	2 540	2 650	2 510	2 470	•
A5	2 580	2 560	2 640	•	•
A4	2 410	2 380	2 530	•	•
A3, A2	2 440	2 490	2 210	•	•
in Ausbildung	1 500	1 480	1 520	1 360	1 390
<b>Beamtinnen, Richterinnen, Berufs- und Zeitsoldatinnen zusammen</b>	3 870	3 770	3 930	3 500	3 790
<b>Arbeitnehmer</b>					
Außertariflich, E15Ü	8 240	8 960	8 010	8 850	8 130
E15	5 930	6 220	5 880	5 920	6 100
E14	5 210	5 080	5 240	5 120	5 410
E13	4 130	4 200	4 100	4 340	4 760
E12	4 410	4 650	4 000	4 790	4 930
E11	4 050	4 230	3 860	4 160	4 400
E10	3 710	3 930	3 370	3 940	4 050
E9c	3 680	3 610	3 460	3 590	3 750
E9b	3 340	3 570	3 290	3 320	3 800
E9a	3 230	3 420	3 120	3 280	3 260
E8	2 880	3 140	2 880	2 830	3 150
E7	2 690	2 930	2 680	2 650	2 860
E6	2 600	2 780	2 590	2 450	2 870
E5	2 300	2 640	2 320	2 230	2 560
E4, E4	2 170	2 590	2 160	2 150	2 330
E3	2 010	2 370	2 130	1 750	2 320
E2, E2Ü	1 490	1 980	1 720	1 430	1 850
E1	1 030	•	1 140	1 020	1 280
Beschäftigte in der Pflege <sup>2</sup>	3 020	3 250	3 180	2 810	2 860
Sonstige <sup>3</sup>	2 420	2 170	1 340	2 420	3 550
in Ausbildung	1 220	1 090	1 280	1 180	1 210
<b>Arbeitnehmer zusammen</b>	3 020	3 160	3 220	2 750	3 400
<b>Insgesamt</b>	3 290	3 480	3 580	2 820	3 420
dar. in Ausbildung	1 360	1 350	1 440	1 210	1 220

\* In einigen Bundesländern wird die Sonderzahlung für Beamte/Beamtinnen und Richter/-innen monatlich anteilig ausbezahlt. Hierdurch steigen die im Rahmen der Personalstandstatistik erhobenen Bezüge für den Monat Juni, ohne dass dies zu einem Anstieg der Jahresbezüge führt. Aus diesem Grund sind die hier ausgewiesenen Durchschnittsbezüge nicht mit den Vorjahren und auch nicht zwischen den einzelnen Bereichen vergleichbar.

1 Einschl. Bundesagentur für Arbeit.

2 Beschäftigte in der Pflege bzw. im Pflegedienst, die nach den Entgeltgruppen der P-Tabelle (TVöD) oder der KR-Tabelle (TV-L) eingruppiert sind oder für Zwecke dieser Statistik diesen zugeordnet wurden.

3 Beinhaltet alle Tarifverträge, die nicht dem TVöD/TV-L zugeordnet wurden und einzelvertragliche Beschäftigungsverhältnisse sowie Dienstordnungsangestellte in der Sozialversicherung.

## 2 Personal des öffentlichen Dienstes

2.6.1 Durchschnittliche Brutto-Monatsbezüge \* der Beschäftigten im Juni 2020  
nach Beschäftigungsverhältnis, Einstufungen und Beschäftigungsbereichen

Beschäftigungsverhältnis	Insgesamt	Bundes- bereich	Landes- bereich	kommunaler Bereich	Sozial- versicherung <sup>1</sup>
<b>Männer</b>					
<b>Beamte, Richter, Berufs- und Zeitsoldaten</b>					
Besoldungsordnung B	9 290	9 640	9 200	9 120	8 640
Besoldungsordnung R	6 910	10 400	6 830	X	X
Besoldungsordnung C, W	8 120	8 480	8 110	X	•
A16	7 780	8 130	7 650	7 780	7 620
A15	6 890	7 200	6 780	6 820	6 780
A14	5 910	6 190	5 850	5 940	6 040
A13	5 240	5 770	5 140	5 490	5 610
A12	4 940	5 250	4 840	4 980	5 070
A11	4 670	4 830	4 660	4 490	4 630
A10	4 080	4 070	4 090	4 000	4 130
A9	3 850	4 030	3 710	3 900	3 410
A8	3 540	3 580	3 460	3 610	3 550
A7	3 030	3 020	3 040	3 090	3 190
A6	2 770	2 720	2 860	2 710	•
A5	2 720	2 710	2 940	•	•
A4	2 390	2 370	2 780	•	•
A3, A2	2 390	2 380	2 680	•	•
in Ausbildung	1 550	1 540	1 540	1 620	1 400
<b>Beamte, Richter, Berufs- und Zeitsoldaten zusammen</b>	4 460	3 950	4 690	4 510	4 760
<b>Arbeitnehmer</b>					
Außertariflich, E15Ü	9 880	10 960	9 670	10 580	9 130
E15	6 730	6 580	6 580	6 870	7 090
E14	5 800	5 660	5 710	6 000	6 300
E13	4 260	4 620	4 140	5 310	5 630
E12	5 120	5 200	4 750	5 400	5 780
E11	4 610	4 700	4 300	4 790	5 120
E10	4 170	4 300	3 780	4 390	4 790
E9c	4 240	3 910	4 130	4 110	4 360
E9b	3 740	4 030	3 610	3 760	4 180
E9a	3 680	3 830	3 540	3 750	3 590
E8	3 400	3 560	3 350	3 350	3 750
E7	3 430	3 440	3 380	3 460	3 360
E6	3 230	3 180	3 130	3 280	3 190
E5	3 040	3 130	3 040	3 030	3 000
E4, E4	2 880	3 250	2 940	2 820	2 830
E3	2 670	2 770	2 660	2 630	2 870
E2, E2Ü	2 090	2 410	2 070	2 090	2 260
E1	1 530	•	1 880	1 480	1 810
Beschäftigte in der Pflege <sup>2</sup>	3 520	3 970	3 550	3 470	3 390
Sonstige <sup>3</sup>	3 020	2 020	1 530	3 650	5 030
in Ausbildung	1 180	1 080	1 240	1 130	1 210
<b>Arbeitnehmer zusammen</b>	3 740	3 570	3 800	3 560	4 450
<b>Insgesamt</b>	4 070	3 870	4 290	3 720	4 480
dar. in Ausbildung	1 400	1 400	1 460	1 250	1 220

\* In einigen Bundesländern wird die Sonderzahlung für Beamte/Beamtinnen und Richter/-innen monatlich anteilig ausbezahlt. Hierdurch steigen die im Rahmen der Personalstandstatistik erhobenen Bezüge für den Monat Juni, ohne dass dies zu einem Anstieg der Jahresbezüge führt. Aus diesem Grund sind die hier ausgewiesenen Durchschnittsbezüge nicht mit den Vorjahren und auch nicht zwischen den einzelnen Bereichen vergleichbar.

1 Einschl. Bundesagentur für Arbeit.

2 Beschäftigte in der Pflege bzw. im Pflegedienst, die nach den Entgeltgruppen der P-Tabelle (TVöD) oder der KR-Tabelle (TV-L) eingruppiert sind oder für Zwecke dieser Statistik diesen zugeordnet wurden.

3 Beinhaltet alle Tarifverträge, die nicht dem TVöD/TV-L zugeordnet wurden und einzelvertragliche Beschäftigungsverhältnisse sowie Dienstordnungsangestellte in der Sozialversicherung.



## 2 Personal des öffentlichen Dienstes

2.6.2 Durchschnittliche Brutto-Monatsbezüge \* des Vollzeitäquivalents der Beschäftigten im Juni 2020  
nach Beschäftigungsverhältnis, Einstufungen und Beschäftigungsbereichen

Beschäftigungsverhältnis	Insgesamt	Bundes- bereich	Landes- bereich	kommunaler Bereich	Sozial- versicherung <sup>1</sup>
<b>Insgesamt</b>					
<b>Beamte/Beamtinnen, Richter/-innen, Berufs- und Zeitsoldaten/-soldatinnen</b>					
Besoldungsordnung B	9 390	9 830	9 290	9 140	9 080
Besoldungsordnung R	6 760	10 500	6 680	X	X
Besoldungsordnung C, W	8 040	8 290	8 030	X	7 610
A16	7 840	8 200	7 720	7 880	7 900
A15	6 990	7 290	6 890	6 990	7 090
A14	6 060	6 210	6 030	6 100	6 280
A13	5 330	5 830	5 280	5 570	5 830
A12	4 870	5 290	4 800	5 080	5 210
A11	4 690	4 840	4 670	4 570	4 770
A10	4 070	4 040	4 070	4 030	4 280
A9	3 790	4 010	3 680	3 770	3 400
A8	3 540	3 590	3 470	3 590	3 620
A7	3 040	3 010	3 050	3 110	3 380
A6	2 730	2 720	2 760	2 660	3 070
A5	2 720	2 700	2 960	3 200	•
A4	2 400	2 370	2 770	•	•
A3, A2	2 410	2 390	2 700	•	•
in Ausbildung	1 530	1 520	1 530	1 480	1 390
<b>Beamte/Beamtinnen, Richter/-innen, Berufs- und Zeitsoldaten/-soldatinnen zusammen</b>	4 510	4 000	4 670	4 390	4 710
<b>Arbeitnehmer</b>					
Außertariflich, E15Ü	10 170	10 730	10 010	10 870	9 190
E15	7 150	6 840	7 030	7 380	7 250
E14	6 020	5 850	5 960	6 160	6 420
E13	5 060	4 920	5 020	5 530	5 670
E12	5 320	5 300	5 060	5 530	5 760
E11	4 820	4 800	4 640	4 910	5 180
E10	4 410	4 440	4 170	4 530	4 790
E9c	4 300	4 040	4 220	4 170	4 410
E9b	4 060	4 080	3 920	4 120	4 310
E9a	3 790	3 850	3 710	3 850	3 780
E8	3 520	3 570	3 460	3 490	3 880
E7	3 380	3 420	3 410	3 360	3 410
E6	3 240	3 190	3 180	3 260	3 320
E5	3 090	3 120	3 090	3 080	3 120
E4, E4	2 950	3 170	2 990	2 920	2 870
E3	2 830	2 830	2 860	2 800	2 870
E2, E2Ü	2 630	2 700	2 630	2 630	2 670
E1	2 040	•	2 240	2 030	2 010
Beschäftigte in der Pflege <sup>2</sup>	3 790	3 870	3 910	3 640	3 670
Sonstige <sup>3</sup>	3 740	2 270	2 850	3 720	4 660
in Ausbildung	1 210	1 090	1 270	1 170	1 210
<b>Arbeitnehmer zusammen</b>	3 850	3 620	4 080	3 600	4 170
<b>Insgesamt</b>	4 110	3 890	4 400	3 700	4 210
dar. in Ausbildung	1 380	1 380	1 450	1 230	1 220

\* In einigen Bundesländern wird die Sonderzahlung für Beamte/Beamtinnen und Richter/-innen monatlich anteilig ausbezahlt. Hierdurch steigen die im Rahmen der Personalstandstatistik erhobenen Bezüge für den Monat Juni, ohne dass dies zu einem Anstieg der Jahresbezüge führt. Aus diesem Grund sind die hier ausgewiesenen Durchschnittsbezüge nicht mit den Vorjahren und auch nicht zwischen den einzelnen Bereichen vergleichbar.

1 Einschl. Bundesagentur für Arbeit.

2 Beschäftigte in der Pflege bzw. im Pflegedienst, die nach den Entgeltgruppen der P-Tabelle (TVöD) oder der KR-Tabelle (TV-L) eingruppiert sind oder für Zwecke dieser Statistik diesen zugeordnet wurden.

3 Beinhaltet alle Tarifverträge, die nicht dem TVöD/TV-L zugeordnet wurden und einzelvertragliche Beschäftigungsverhältnisse sowie Dienstordnungsangestellte in der Sozialversicherung.

## 2 Personal des öffentlichen Dienstes

2.6.2 Durchschnittliche Brutto-Monatsbezüge \* des Vollzeitäquivalents der Beschäftigten im Juni 2020  
nach Beschäftigungsverhältnis, Einstufungen und Beschäftigungsbereichen

Beschäftigungsverhältnis	Insgesamt	Bundes- bereich	Landes- bereich	kommunaler Bereich	Sozial- versicherung <sup>1</sup>
<b>Frauen</b>					
<b>Beamtinnen, Richterinnen, Berufs- und Zeitsoldatinnen</b>					
Besoldungsordnung B	9 390	9 870	9 240	9 060	9 450
Besoldungsordnung R	6 500	10 560	6 450	X	X
Besoldungsordnung C, W	7 610	7 660	7 610	X	•
A16	7 710	8 130	7 630	7 720	7 870
A15	6 900	7 220	6 830	6 890	7 020
A14	6 020	6 070	6 010	5 990	6 240
A13	5 270	5 710	5 250	5 410	5 780
A12	4 770	5 220	4 740	5 010	5 180
A11	4 590	4 720	4 560	4 520	4 760
A10	3 990	3 900	3 950	4 000	4 280
A9	3 590	3 770	3 570	3 500	3 370
A8	3 490	3 560	3 440	3 490	3 610
A7	3 020	2 960	3 030	3 130	3 390
A6	2 640	2 720	2 610	2 610	•
A5	2 660	2 610	2 900	•	•
A4	2 440	2 390	2 730	•	•
A3, A2	2 530	2 490	2 750	•	•
in Ausbildung	1 510	1 480	1 530	1 360	1 390
<b>Beamtinnen, Richterinnen, Berufs- und Zeitsoldatinnen zusammen</b>	4 490	4 090	4 570	4 120	4 540
<b>Arbeitnehmer</b>					
Außertariflich, E15Ü	9 300	9 580	9 080	10 070	8 760
E15	7 070	6 790	6 980	7 290	7 090
E14	5 940	5 780	5 890	6 030	6 300
E13	5 120	4 880	5 110	5 360	5 510
E12	5 170	5 180	4 900	5 400	5 570
E11	4 770	4 730	4 620	4 830	5 120
E10	4 370	4 420	4 130	4 510	4 710
E9c	4 270	4 040	4 160	4 130	4 380
E9b	4 040	4 020	3 910	4 100	4 320
E9a	3 780	3 810	3 700	3 830	3 800
E8	3 510	3 500	3 440	3 480	3 870
E7	3 220	3 290	3 220	3 200	3 390
E6	3 190	3 150	3 150	3 150	3 330
E5	3 020	3 050	3 010	3 020	3 100
E4, E4	2 870	2 890	2 830	2 880	2 790
E3	2 770	2 790	2 780	2 750	2 790
E2, E2Ü	2 640	2 720	2 620	2 640	2 680
E1	2 040	•	2 090	2 040	2 010
Beschäftigte in der Pflege <sup>2</sup>	3 770	3 810	3 900	3 610	3 670
Sonstige <sup>3</sup>	3 470	2 420	2 700	3 170	4 240
in Ausbildung	1 230	1 090	1 290	1 190	1 210
<b>Arbeitnehmer zusammen</b>	3 730	3 560	3 950	3 500	3 980
<b>Insgesamt</b>	3 990	3 850	4 270	3 560	4 020
dar. in Ausbildung	1 370	1 350	1 450	1 220	1 220

\* In einigen Bundesländern wird die Sonderzahlung für Beamte/Beamtinnen und Richter/-innen monatlich anteilig ausbezahlt. Hierdurch steigen die im der Personalstandstatistik erhobenen Bezüge für den Monat Juni, ohne dass dies zu einem Anstieg der Jahresbezüge führt. Aus diesem Grund sind die hier ausgewiesenen Durchschnittsbezüge nicht mit den Vorjahren und auch nicht zwischen den einzelnen Bereichen vergleichbar.

<sup>1</sup> Einschl. Bundesagentur für Arbeit.

<sup>2</sup> Beschäftigte in der Pflege bzw. im Pflegedienst, die nach den Entgeltgruppen der P-Tabelle (TVöD) oder der KR-Tabelle (TV-L) eingruppiert sind oder für Zwecke dieser Statistik diesen zugeordnet wurden.

<sup>3</sup> Beinhaltet alle Tarifverträge, die nicht dem TVöD/TV-L zugeordnet wurden und einzelvertragliche Beschäftigungsverhältnisse sowie Dienstordnungsangestellte in der Sozialversicherung.

## 2 Personal des öffentlichen Dienstes

2.6.2 Durchschnittliche Brutto-Monatsbezüge \* des Vollzeitäquivalents der Beschäftigten im Juni 2020  
nach Beschäftigungsverhältnis, Einstufungen und Beschäftigungsbereichen

Beschäftigungsverhältnis	Insgesamt	Bundes- bereich	Landes- bereich	kommunaler Bereich	Sozial- versicherung <sup>1</sup>
<b>Männer</b>					
<b>Beamte, Richter, Berufs- und Zeitsoldaten</b>					
Besoldungsordnung B	9 400	9 810	9 310	9 160	8 950
Besoldungsordnung R	6 990	10 470	6 900	X	X
Besoldungsordnung C, W	8 170	8 480	8 170	X	•
A16	7 890	8 210	7 770	7 920	7 920
A15	7 040	7 310	6 940	7 040	7 140
A14	6 100	6 260	6 050	6 170	6 310
A13	5 410	5 880	5 320	5 670	5 850
A12	5 060	5 320	4 970	5 130	5 240
A11	4 750	4 880	4 730	4 620	4 780
A10	4 130	4 090	4 140	4 080	4 270
A9	3 890	4 060	3 760	3 950	3 460
A8	3 570	3 600	3 490	3 640	3 650
A7	3 050	3 020	3 060	3 110	3 340
A6	2 790	2 720	2 920	2 750	•
A5	2 730	2 710	2 970	•	•
A4	2 390	2 370	2 790	•	•
A3, A2	2 390	2 380	2 680	•	•
in Ausbildung	1 550	1 540	1 540	1 620	1 400
<b>Beamte, Richter, Berufs- und Zeitsoldaten zusammen</b>	4 530	3 970	4 780	4 600	4 930
<b>Arbeitnehmer</b>					
Außertariflich, E15Ü	10 540	11 150	10 420	11 190	9 370
E15	7 210	6 880	7 080	7 470	7 370
E14	6 110	5 910	6 030	6 310	6 530
E13	5 000	4 960	4 920	5 710	5 840
E12	5 430	5 370	5 180	5 610	5 910
E11	4 880	4 850	4 670	4 980	5 250
E10	4 460	4 450	4 220	4 560	4 910
E9c	4 370	4 030	4 310	4 250	4 480
E9b	4 090	4 140	3 930	4 170	4 280
E9a	3 820	3 900	3 720	3 890	3 690
E8	3 560	3 620	3 510	3 530	3 890
E7	3 510	3 490	3 470	3 530	3 470
E6	3 320	3 240	3 270	3 350	3 290
E5	3 140	3 170	3 160	3 130	3 170
E4, E4	3 000	3 280	3 060	2 950	2 960
E3	2 870	2 860	2 940	2 820	2 980
E2, E2Ü	2 600	2 630	2 650	2 580	2 590
E1	2 080	•	2 520	2 030	2 030
Beschäftigte in der Pflege <sup>2</sup>	3 860	4 140	3 950	3 740	3 690
Sonstige <sup>3</sup>	4 020	2 130	2 980	4 130	5 210
in Ausbildung	1 180	1 080	1 250	1 130	1 210
<b>Arbeitnehmer zusammen</b>	4 010	3 660	4 260	3 740	4 580
<b>Insgesamt</b>	4 260	3 910	4 560	3 890	4 620
dar. in Ausbildung	1 400	1 400	1 460	1 250	1 220

\* In einigen Bundesländern wird die Sonderzahlung für Beamte/Beamtinnen und Richter/-innen monatlich anteilig ausbezahlt. Hierdurch steigen die im Rahmen der Personalstandstatistik erhobenen Bezüge für den Monat Juni, ohne dass dies zu einem Anstieg der Jahresbezüge führt. Aus diesem Grund sind die hier ausgewiesenen Durchschnittsbezüge nicht mit den Vorjahren und auch nicht zwischen den einzelnen Bereichen vergleichbar.

1 Einschl. Bundesagentur für Arbeit.

2 Beschäftigte in der Pflege bzw. im Pflegedienst, die nach den Entgeltgruppen der P-Tabelle (TVöD) oder der KR-Tabelle (TV-L) eingruppiert sind oder für Zwecke dieser Statistik diesen zugeordnet wurden.

3 Beinhaltet alle Tarifverträge, die nicht dem TVöD/TV-L zugeordnet wurden und einzelvertragliche Beschäftigungsverhältnisse sowie Dienstordnungsangestellte in der Sozialversicherung.

## 2 Personal des öffentlichen Dienstes

### 2.7 Beschäftigte am 30.06.2020 nach Beschäftigungsverhältnis, Arbeitsort und Beschäftigungsbereichen

Arbeitsort	Insgesamt	Bundes- bereich	Landes- bereich	kommunaler Bereich	Sozial- versicherung <sup>1</sup>
<b>Insgesamt</b>					
Baden-Württemberg	656 315	34 990	325 480	253 610	42 230
Bayern	808 535	70 940	372 020	312 400	53 175
Berlin	288 825	46 540	210 575	0	31 710
Brandenburg	140 060	17 840	59 955	51 785	10 480
Bremen	43 740	3 345	35 580	40	4 775
Hamburg	129 950	13 115	100 645	0	16 190
Hessen	357 855	35 995	176 820	122 170	22 870
Mecklenburg-Vorpommern	97 445	17 425	45 040	26 575	8 400
Niedersachsen	471 185	64 300	223 865	151 015	32 005
Nordrhein-Westfalen	1 003 880	92 910	473 870	360 410	76 690
Rheinland-Pfalz	251 830	33 250	117 900	84 535	16 150
Saarland	57 260	4 445	30 465	17 300	5 050
Sachsen	231 145	13 840	120 030	79 410	17 865
Sachsen-Anhalt	126 025	9 410	60 760	46 410	9 445
Schleswig-Holstein	170 890	28 700	78 185	53 330	10 680
Thüringen	119 640	9 535	62 020	37 815	10 270
Ausland	13 435	13 340	95	0	0
<b>Insgesamt</b>	<b>4 968 020</b>	<b>509 920</b>	<b>2 493 310</b>	<b>1 596 810</b>	<b>367 975</b>
<b>Beamte/Beamtinnen, Richter/-innen, Berufs- und Zeitsoldaten/-soldatinnen</b>					
Baden-Württemberg	247 420	26 595	189 440	28 555	2 835
Bayern	314 065	55 000	220 645	34 115	4 310
Berlin	93 165	24 720	64 900	0	3 545
Brandenburg	48 835	13 120	33 285	1 755	680
Bremen	18 925	2 560	16 065	0	300
Hamburg	55 445	9 835	44 865	0	745
Hessen	141 060	24 870	101 890	12 565	1 735
Mecklenburg-Vorpommern	32 665	13 130	16 680	2 025	830
Niedersachsen	200 180	46 745	133 975	17 340	2 120
Nordrhein-Westfalen	403 575	64 395	267 885	65 885	5 415
Rheinland-Pfalz	105 230	25 400	69 190	9 465	1 175
Saarland	21 815	3 455	16 040	1 830	485
Sachsen	52 435	9 890	37 885	3 790	875
Sachsen-Anhalt	34 500	6 310	24 660	2 875	655
Schleswig-Holstein	71 635	21 030	44 295	5 340	965
Thüringen	41 310	7 515	30 285	2 750	760
Ausland	6 695	6 665	30	0	0
<b>Zusammen</b>	<b>1 888 965</b>	<b>361 230</b>	<b>1 312 020</b>	<b>188 295</b>	<b>27 420</b>
<b>Arbeitnehmer</b>					
Baden-Württemberg	408 895	8 400	136 045	225 055	39 395
Bayern	494 470	15 945	151 375	278 285	48 865
Berlin	195 655	21 815	145 675	0	28 165
Brandenburg	91 225	4 720	26 670	50 025	9 805
Bremen	24 815	785	19 515	40	4 475
Hamburg	74 505	3 280	55 775	0	15 445
Hessen	216 795	11 125	74 930	109 605	21 135
Mecklenburg-Vorpommern	64 775	4 295	28 360	24 550	7 570
Niedersachsen	271 005	17 555	89 890	133 675	29 885
Nordrhein-Westfalen	600 305	28 520	205 985	294 525	71 275
Rheinland-Pfalz	146 600	7 850	48 710	75 070	14 975
Saarland	35 445	990	14 425	15 470	4 565
Sachsen	178 710	3 950	82 145	75 625	16 990
Sachsen-Anhalt	91 525	3 100	36 100	43 535	8 790
Schleswig-Holstein	99 255	7 670	33 890	47 985	9 710
Thüringen	78 335	2 020	31 735	35 065	9 510
Ausland	6 740	6 675	65	0	0
<b>Zusammen</b>	<b>3 079 050</b>	<b>148 690</b>	<b>1 181 290</b>	<b>1 408 515</b>	<b>340 560</b>

<sup>1</sup> Einschl. Bundesagentur für Arbeit.

Die Geheimhaltung wurde durch 5er-Rundung der Zahlen berücksichtigt, dabei kann es zu Rundungsdifferenzen in den Summen kommen.

## 2 Personal des öffentlichen Dienstes

### 2.8.1 Beschäftigte am 30.06.2020 nach Aufgabenbereichen und Beschäftigungsbereichen

Aufgabenbereich (Haushaltssystematik 2012)	Insgesamt	Bundes- bereich	Landes- bereich	kommunaler Bereich	Sozial- versicherung <sup>1</sup>
<b>Insgesamt</b>	<b>4 968 020</b>	<b>509 920</b>	<b>2 493 310</b>	<b>1 596 810</b>	<b>367 975</b>
Allgemeine Dienste	1 669 055	406 830	775 515	486 710	X
Politische Führung und zentrale Verwaltung	535 745	41 635	149 430	344 680	X
Auswärtige Angelegenheiten	9 300	9 250	55	X	X
Verteidigung	242 205	242 205	X	X	X
Öffentliche Sicherheit und Ordnung	507 010	60 720	304 850	141 445	X
dar. Polizei	341 375	55 360	286 015	X	X
Rechtsschutz	184 065	5 540	178 530	X	X
Finanzverwaltung	190 730	47 485	142 655	590	X
Bildungswesen, Wissenschaft, Forschung, kulturelle Angelegenheiten	1 706 470	16 890	1 503 495	186 085	X
dar.: Allgemeinbildende und berufliche Schulen	966 080	0	854 830	111 250	X
Hochschulen	585 875	690	585 180	X	X
Soziale Sicherung, Familie und Jugend, Arbeitsmarktpolitik	853 735	9 080	33 550	443 125	367 975
dar. Kindertagesbetreuung nach dem SGB VIII	259 480	0	10 035	249 450	X
Gesundheit, Umwelt, Sport und Erholung	264 735	9 075	47 280	208 380	X
dar. Krankenhäuser und Heilstätten	146 395	0	21 965	124 430	X
Wohnungswesen, Städtebau, Raumord- nung u. kommun. Gemeinschaftsdienste	126 465	20	17 390	109 055	X
Ernährung, Landwirtschaft und Forsten	44 855	1 720	35 615	7 520	X
Energie- und Wasserwirtschaft, Gewerbe, Dienstleistungen	159 910	15 930	28 565	115 415	X
Verkehrs- und Nachrichtenwesen	132 150	43 475	48 885	39 790	X
Finanzwirtschaft	10 640	6 900	3 015	725	X

<sup>1</sup> Einschl. Bundesagentur für Arbeit.

Die Geheimhaltung wurde durch 5er-Rundung der Zahlen berücksichtigt, dabei kann es zu Rundungsdifferenzen in den Summen kommen.

## Revidierte Ergebnisse

### 2 Personal des öffentlichen Dienstes

2.8.2 Beamte/Beamtinnen, Richter/-innen, Berufs- und Zeitsoldaten/-soldatinnen am 30.06.2020 nach Aufgabenbereichen und Beschäftigungsbereichen

Aufgabenbereich (Haushaltssystematik 2012)	Insgesamt	Bundes- bereich	Landes- bereich	kommunaler Bereich	Sozial- versicherung <sup>1</sup>
<b>Insgesamt</b>	<b>1 888 965</b>	<b>361 230</b>	<b>1 312 020</b>	<b>188 295</b>	<b>27 420</b>
Allgemeine Dienste	997 105	316 170	558 825	122 115	X
Politische Führung und zentrale Verwaltung	156 670	23 375	63 760	69 535	X
Auswärtige Angelegenheiten	2 850	2 815	35	X	X
Verteidigung	196 650	196 650	X	X	X
Öffentliche Sicherheit und Ordnung	358 570	49 050	256 955	52 565	X
dar. Polizei	292 255	46 710	245 545	X	X
Rechtsschutz	120 245	3 455	116 790	X	X
Finanzverwaltung	162 120	40 820	121 280	15	X
Bildungswesen, Wissenschaft, Forschung, kulturelle Angelegenheiten	732 040	3 455	714 960	13 625	X
dar.: Allgemeinbildende und berufliche Schulen	651 000	0	640 085	10 915	X
Hochschulen	58 580	615	57 965	X	X
Soziale Sicherung, Familie und Jugend, Arbeitsmarktpolitik	65 890	3 210	6 260	29 000	27 420
dar. Kindertagesbetreuung nach dem SGB VIII	1 605	0	120	1 490	X
Gesundheit, Umwelt, Sport und Erholung	14 080	1 865	6 985	5 230	X
dar. Krankenhäuser und Heilstätten	795	0	135	660	X
Wohnungswesen, Städtebau, Raumord- nung u. kommun. Gemeinschaftsdienste	17 910	0	6 705	11 205	X
Ernährung, Landwirtschaft und Forsten	13 445	270	11 630	1 550	X
Energie- und Wasserwirtschaft, Gewerbe, Dienstleistungen	14 850	8 685	2 665	3 505	X
Verkehrs- und Nachrichtenwesen	32 155	26 535	3 570	2 050	X
Finanzwirtschaft	1 490	1 050	420	20	X

<sup>1</sup> Einschl. Bundesagentur für Arbeit.

Die Geheimhaltung wurde durch 5er-Rundung der Zahlen berücksichtigt, dabei kann es zu Rundungsdifferenzen in den Summen kommen.

## 2 Personal des öffentlichen Dienstes

### 2.8.3 Arbeitnehmer am 30.06.2020 nach Aufgabenbereichen und Beschäftigungsbereichen

Aufgabenbereich (Haushaltssystematik 2012)	Insgesamt	Bundes- bereich	Landes- bereich	kommunaler Bereich	Sozial- versicherung <sup>1</sup>
<b>Insgesamt</b>	<b>3 079 050</b>	<b>148 690</b>	<b>1 181 290</b>	<b>1 408 515</b>	<b>340 560</b>
Allgemeine Dienste	671 950	90 665	216 690	364 595	X
Politische Führung und zentrale Verwaltung	379 070	18 260	85 670	275 145	X
Auswärtige Angelegenheiten	6 450	6 435	15	X	X
Verteidigung	45 555	45 555	X	X	X
Öffentliche Sicherheit und Ordnung	148 445	11 670	47 895	88 880	X
dar. Polizei	49 120	8 650	40 470	X	X
Rechtsschutz	63 820	2 080	61 740	X	X
Finanzverwaltung	28 610	6 665	21 375	575	X
Bildungswesen, Wissenschaft, Forschung, kulturelle Angelegenheiten	974 430	13 435	788 535	172 460	X
dar.: Allgemeinbildende und berufliche Schulen	315 080	0	214 740	100 340	X
Hochschulen	527 295	80	527 220	X	X
Soziale Sicherung, Familie und Jugend, Arbeitsmarktpolitik	787 845	5 870	27 290	414 125	340 560
dar. Kindertagesbetreuung nach dem SGB VIII	257 875	0	9 915	247 960	X
Gesundheit, Umwelt, Sport und Erholung	250 655	7 210	40 290	203 155	X
dar. Krankenhäuser und Heilstätten	145 600	0	21 830	123 770	X
Wohnungswesen, Städtebau, Raumord- nung u. kommun. Gemeinschaftsdienste	108 555	20	10 685	97 850	X
Ernährung, Landwirtschaft und Forsten	31 410	1 455	23 985	5 970	X
Energie- und Wasserwirtschaft, Gewerbe, Dienstleistungen	145 060	7 245	25 900	111 915	X
Verkehrs- und Nachrichtenwesen	99 995	16 940	45 315	37 740	X
Finanzwirtschaft	9 150	5 850	2 595	705	X

<sup>1</sup> Einschl. Bundesagentur für Arbeit.

Die Geheimhaltung wurde durch 5er-Rundung der Zahlen berücksichtigt, dabei kann es zu Rundungsdifferenzen in den Summen kommen.

## 2 Personal des öffentlichen Dienstes

### 2.9 Beschäftigte am 30.06.2020 nach Aufgabenbereichen und Altersgruppen

Aufgabenbereich (Haushaltssystematik 2012)	Insgesamt	im Alter von ... bis unter ... Jahren					
		unter 25	25 - 35	35 - 45	45 - 55	55 - 60	60 und mehr
Insgesamt							
Insgesamt	4 968 020	332 090	1 037 565	1 032 160	1 262 145	737 820	566 235
Allgemeine Dienste	1 669 055	176 570	354 755	320 310	405 090	248 900	163 435
Politische Führung und zentrale Verwaltung	535 745	46 625	81 540	99 560	142 860	92 845	72 315
Auswärtige Angelegenheiten	9 300	165	1 590	2 375	2 665	1 385	1 120
Verteidigung	242 205	37 065	89 840	46 615	38 475	18 835	11 375
Öffentliche Sicherheit und Ordnung	507 010	57 490	109 225	103 740	123 670	78 415	34 470
dar. Polizei	341 375	48 395	74 295	67 200	79 005	52 990	19 490
Rechtsschutz	184 065	10 850	42 800	36 845	47 445	27 685	18 435
Finanzverwaltung	190 730	24 375	29 760	31 175	49 970	29 735	25 720
Bildungswesen, Wissenschaft, Forschung, kulturelle Angelegenheiten	1 706 470	59 035	411 540	393 480	419 045	220 170	203 205
dar.: Allgemeinbildende und berufliche Schulen	966 080	8 600	188 035	243 815	265 500	130 025	130 105
Hochschulen	585 875	45 100	192 715	121 575	114 205	62 290	49 985
Soziale Sicherung, Familie und Jugend Arbeitsmarktpolitik	853 735	54 815	160 015	188 035	231 340	128 330	91 200
dar. Kindertagesbetreuung nach dem SGB VIII	259 480	22 980	59 780	57 765	61 735	32 690	24 535
Gesundheit, Umwelt, Sport und Erholung	264 735	19 805	47 595	50 545	68 365	44 970	33 445
dar. Krankenhäuser und Heilstätten	146 395	15 390	30 840	28 390	36 020	21 145	14 610
Wohnungswesen, Städtebau, Raumord- nung u. kommun. Gemeinschaftsdienste	126 465	4 115	15 980	22 225	37 690	26 060	20 390
Ernährung, Landwirtschaft und Forsten	44 855	2 995	6 565	6 435	11 735	9 290	7 835
Energie- und Wasserwirtschaft, Gewerbe, Dienstleistungen	159 910	8 250	24 220	29 635	46 830	30 110	20 865
Verkehrs- und Nachrichtenwesen	132 150	6 050	15 365	19 590	39 120	27 835	24 190
Finanzwirtschaft	10 640	450	1 525	1 905	2 935	2 160	1 670

Die Geheimhaltung wurde durch 5er-Rundung der Zahlen berücksichtigt, dabei kann es zu Rundungsdifferenzen in den Summen kommen.



## Revidierte Ergebnisse

### 2 Personal des öffentlichen Dienstes

#### 2.9 Beschäftigte am 30.06.2020 nach Aufgabenbereichen und Altersgruppen

Aufgabenbereich (Haushaltssystematik 2012)	Insgesamt	im Alter von ... bis unter ... Jahren					
		unter 25	25 - 35	35 - 45	45 - 55	55 - 60	60 und mehr
darunter Frauen							
Insgesamt	2 857 010	188 705	584 470	606 590	747 240	416 645	313 365
Allgemeine Dienste	753 035	83 970	144 055	140 940	194 550	111 750	77 775
Politische Führung und zentrale Verwaltung	308 840	30 800	48 790	55 675	83 425	52 655	37 490
Auswärtige Angelegenheiten	4 480	100	920	1 215	1 295	555	395
Verteidigung	45 385	6 815	13 595	8 320	7 930	5 440	3 285
Öffentliche Sicherheit und Ordnung	176 170	22 695	37 605	37 520	43 885	21 125	13 335
dar. Polizei	103 095	17 835	23 580	24 145	23 470	8 950	5 120
Rechtsschutz	109 415	8 275	26 000	20 675	28 300	15 870	10 290
Finanzverwaltung	108 750	15 280	17 145	17 535	29 710	16 105	12 975
Bildungswesen, Wissenschaft, Forschung, kulturelle Angelegenheiten	1 124 910	38 995	260 425	261 055	283 885	150 200	130 350
dar.: Allgemeinbildende und berufliche Schulen	697 890	6 705	140 070	173 960	190 690	95 805	90 655
Hochschulen	331 580	28 795	100 380	70 020	68 840	37 220	26 320
Soziale Sicherung, Familie und Jugend Arbeitsmarktpolitik	669 370	44 970	128 210	147 275	181 375	99 710	67 830
dar. Kindertagesbetreuung nach dem SGB VIII	243 660	20 795	53 980	53 935	59 475	31 670	23 805
Gesundheit, Umwelt, Sport und Erholung	167 560	14 740	31 090	31 945	43 575	27 400	18 810
dar. Krankenhäuser und Heilstätten	107 380	12 620	22 565	20 215	26 525	15 455	10 005
Wohnungswesen, Städtebau, Raumord- nung u. kommun. Gemeinschaftsdienste	47 360	1 650	6 065	8 235	14 950	9 700	6 755
Ernährung, Landwirtschaft und Forsten	16 150	855	2 695	2 795	4 380	3 125	2 295
Energie- und Wasserwirtschaft, Gewerbe, Dienstleistungen	45 235	2 320	7 115	8 855	13 885	7 905	5 160
Verkehrs- und Nachrichtenwesen	28 375	980	3 965	4 600	9 270	5 915	3 655
Finanzwirtschaft	5 010	220	850	890	1 375	940	730

Die Geheimhaltung wurde durch 5er-Rundung der Zahlen berücksichtigt, dabei kann es zu Rundungsdifferenzen in den Summen kommen.

### 3 Personal des öffentlichen Dienstes im Bundesbereich \*

3.1.1 Beschäftigte am 30.06.2020 nach Aufgabenbereichen und Beschäftigungsverhältnis

Aufgabenbereich (Haushaltssystematik 2012)	Insgesamt			darunter Frauen		
	insgesamt	Beamte/Beamtinnen, Richter/-innen, Berufs- u. Zeitsoldaten/ -soldatinnen	Arbeitnehmer	zusammen	Beamtinnen, Richterinnen, Berufs- u. Zeitsoldatinnen	Arbeitnehmer
<b>Insgesamt</b>	<b>509 920</b>	<b>361 230</b>	<b>148 690</b>	<b>151 260</b>	<b>79 625</b>	<b>71 630</b>
<b>Kernhaushalt</b>	<b>456 925</b>	<b>328 565</b>	<b>128 360</b>	<b>132 450</b>	<b>71 565</b>	<b>60 880</b>
Allgemeine Dienste	406 230	315 965	90 270	109 885	66 230	43 655
Politische Führung und zentrale Verwaltung	41 635	23 375	18 260	22 315	10 865	11 445
dar.: Politische Führung	27 375	17 205	10 170	14 360	7 865	6 500
Innere Verwaltung	6 600	2 555	4 045	4 110	1 445	2 670
Statistischer Dienst	2 295	635	1 665	1 315	310	1 005
Zivildienst	1 335	330	1 005	840	190	655
Hochbauverwaltung	1 170	335	835	615	180	435
Sonstige allgemeine Staatsaufgaben	2 860	2 320	540	1 070	880	190
Auswärtige Angelegenheiten	9 250	2 815	6 435	4 450	995	3 450
Verteidigung	242 205	196 650	45 555	45 385	27 200	18 185
dar.: Bundeswehrverwaltung	71 225	25 670	45 555	26 110	7 925	18 185
Deutsche Verteidigungsstreitkräfte	170 980	170 980	0	19 275	19 275	0
Öffentliche Sicherheit und Ordnung	60 120	48 845	11 280	15 715	10 415	5 300
dar.: Polizei	54 760	46 505	8 260	13 735	9 670	4 070
Bevölkerungs- und Katastrophenschutz	2 010	330	1 680	810	110	700
Wetterdienst	2 145	1 335	810	790	445	345
Rechtsschutz	5 540	3 455	2 080	2 995	1 530	1 465
dar. Gerichte und Staatsanwaltschaften	1 785	1 135	645	1 015	525	490
Finanzverwaltung	47 485	40 820	6 665	19 030	15 220	3 810
Bildungswesen, Wissenschaft, Forschung, kulturelle Angelegenheiten	12 545	2 795	9 745	6 160	1 150	5 005
dar. Wissenschaft, Forschung, Entwicklung außerhalb der Hochschulen <sup>1</sup>	11 545	2 130	9 415	5 580	770	4 810
Soziale Sicherung, Familie und Jugend, Arbeitsmarktpolitik	8 240	3 210	5 035	4 835	1 740	3 095
dar.: Verwaltung für soziale Angelegenheiten	8 210	3 190	5 020	4 815	1 730	3 085
Gesundheit, Umwelt, Sport und Erholung	7 990	1 725	6 265	4 935	865	4 070
dar.: Gesundheitswesen	5 010	890	4 120	3 300	500	2 800
Umwelt- und Naturschutz	1 935	505	1 430	1 125	245	880
Reaktorsicherheit und Strahlenschutz	1 040	330	710	505	120	385
Ernährung, Landwirtschaft und Forsten	300	20	275	200	5	195
Energie- und Wasserwirtschaft, Gewerbe, Dienstleistungen	1 475	590	885	725	255	470
Verkehrs- und Nachrichtenwesen	20 145	4 265	15 880	5 710	1 320	4 390
<b>Sonderrechnungen <sup>2</sup></b>	<b>22 085</b>	<b>21 370</b>	<b>710</b>	<b>3 465</b>	<b>3 265</b>	<b>195</b>
dar. Eisenbahnen und öffentlicher Personennahverkehr	22 085	21 370	710	3 465	3 265	195
<b>Einrichtungen in öffentlich-rechtlicher Rechtsform</b>	<b>30 910</b>	<b>11 295</b>	<b>19 615</b>	<b>15 345</b>	<b>4 795</b>	<b>10 550</b>
dar.: Kultur und Religion	2 985	345	2 635	1 880	215	1 660
Energie- und Wasserwirtschaft, Gewerbe, Dienstleistungen	14 455	8 095	6 360	6 480	3 130	3 350
Grund- und Kapitalvermögen, Sondervermögen	6 900	1 050	5 850	3 190	465	2 725

\* Ohne Sozialversicherung und Bundesagentur für Arbeit.

1 Ohne Wehrforschung und wehrtechnische Entwicklung.

2 Einschl. Bundeseisenbahnvermögen.

Die Geheimhaltung wurde durch 5er-Rundung der Zahlen berücksichtigt, dabei kann es zu Rundungsdifferenzen in den Summen kommen.

### 3 Personal des öffentlichen Dienstes im Bundesbereich \*

3.1.2 Vollzeitbeschäftigte am 30.06.2020 nach Aufgabenbereichen und Beschäftigungsverhältnis

Aufgabenbereich (Haushaltssystematik 2012)	Insgesamt			darunter Frauen		
	insgesamt	Beamte/Beamtinnen, Richter/-innen, Berufs- u. Zeitsoldaten/ -soldatinnen	Arbeitnehmer	zusammen	Beamtinnen, Richterinnen, Berufs- u. Zeitsoldatinnen	Arbeitnehmer
<b>Insgesamt</b>	<b>450 900</b>	<b>332 000</b>	<b>118 900</b>	<b>104 950</b>	<b>57 525</b>	<b>47 425</b>
<b>Kernhaushalt</b>	<b>408 280</b>	<b>304 450</b>	<b>103 830</b>	<b>94 080</b>	<b>53 095</b>	<b>40 980</b>
Allgemeine Dienste	369 430	294 545	74 885	80 495	49 800	30 690
Politische Führung und zentrale Verwaltung	32 435	18 290	14 140	14 895	6 890	8 005
dar.: Politische Führung	21 645	13 675	7 970	9 780	5 120	4 655
Innere Verwaltung	5 125	1 890	3 240	2 835	880	1 955
Statistischer Dienst	1 700	450	1 250	800	160	640
Zivildienst	880	235	645	470	110	360
Hochbauverwaltung	820	205	615	350	80	270
Sonstige allgemeine Staatsaufgaben	2 265	1 840	420	665	540	125
Auswärtige Angelegenheiten	8 560	2 765	5 795	3 885	980	2 905
Verteidigung	230 430	191 630	38 800	35 475	23 010	12 460
dar.: Bundeswehrverwaltung	61 700	22 895	38 800	18 040	5 580	12 460
Deutsche Verteidigungsstreitkräfte	168 730	168 730	0	17 430	17 430	0
Öffentliche Sicherheit und Ordnung	54 550	45 065	9 485	11 715	7 885	3 830
dar.: Polizei	50 110	43 170	6 945	10 365	7 405	2 960
Bevölkerungs- und Katastrophenschutz	1 735	275	1 460	590	65	525
Wetterdienst	1 730	1 080	650	515	290	225
Rechtsschutz	4 220	2 700	1 520	1 870	910	960
dar. Gerichte und Staatsanwaltschaften	1 380	940	440	645	350	295
Finanzverwaltung	39 235	34 095	5 145	12 655	10 125	2 530
Bildungswesen, Wissenschaft, Forschung, kulturelle Angelegenheiten	9 225	2 350	6 875	3 845	855	2 990
dar. Wissenschaft, Forschung, Entwicklung außerhalb der Hochschulen <sup>1</sup>	8 345	1 710	6 635	3 355	495	2 860
Soziale Sicherung, Familie und Jugend, Arbeitsmarktpolitik	6 215	2 420	3 800	3 170	1 090	2 080
dar.: Verwaltung für soziale Angelegenheiten	6 195	2 410	3 785	3 160	1 085	2 070
Gesundheit, Umwelt, Sport und Erholung	5 175	1 190	3 985	2 690	460	2 235
dar.: Gesundheitswesen	3 225	600	2 625	1 820	260	1 560
Umwelt- und Naturschutz	1 195	335	865	590	130	465
Reaktorsicherheit und Strahlenschutz	745	255	490	275	70	210
Ernährung, Landwirtschaft und Forsten	160	20	140	75	5	70
Energie- und Wasserwirtschaft, Gewerbe, Dienstleistungen	1 090	410	680	415	120	300
Verkehrs- und Nachrichtenwesen	16 985	3 515	13 470	3 385	770	2 615
<b>Sonderrechnungen <sup>2</sup></b>	<b>19 940</b>	<b>19 345</b>	<b>600</b>	<b>2 025</b>	<b>1 900</b>	<b>120</b>
dar. Eisenbahnen und öffentlicher Personennahverkehr	19 940	19 345	600	2 025	1 900	120
<b>Einrichtungen in öffentlich-rechtlicher Rechtsform</b>	<b>22 680</b>	<b>8 205</b>	<b>14 470</b>	<b>8 845</b>	<b>2 525</b>	<b>6 320</b>
dar.: Kultur und Religion	1 945	230	1 715	1 055	115	940
Energie- und Wasserwirtschaft, Gewerbe, Dienstleistungen	10 490	5 970	4 525	3 500	1 670	1 830
Grund- und Kapitalvermögen, Sondervermögen	5 605	800	4 810	2 085	240	1 845

\* Ohne Sozialversicherung und Bundesagentur für Arbeit.

1 Ohne Wehrforschung und wehrtechnische Entwicklung.

2 Einschl. Bundeseisenbahnvermögen.

Die Geheimhaltung wurde durch 5er-Rundung der Zahlen berücksichtigt, dabei kann es zu Rundungsdifferenzen in den Summen kommen.

### 3 Personal des öffentlichen Dienstes im Bundesbereich \*

3.1.3 Teilzeitbeschäftigte am 30.06.2020 nach Aufgabenbereichen und Beschäftigungsverhältnis

Aufgabenbereich (Haushaltssystematik 2012)	Insgesamt			darunter Frauen		
	insgesamt	Beamte/Beamtinnen, Richter/-innen, Berufs- u. Zeitsoldaten/ -soldatinnen	Arbeitnehmer	zusammen	Beamtinnen, Richterinnen, Berufs- u. Zeitsoldatinnen	Arbeitnehmer
<b>Insgesamt</b>	<b>59 020</b>	<b>29 235</b>	<b>29 785</b>	<b>46 310</b>	<b>22 100</b>	<b>24 205</b>
<b>Kernhaushalt</b>	<b>48 645</b>	<b>24 115</b>	<b>24 530</b>	<b>38 370</b>	<b>18 470</b>	<b>19 900</b>
Allgemeine Dienste	36 800	21 420	15 385	29 390	16 430	12 965
Politische Führung und zentrale Verwaltung	9 200	5 085	4 115	7 415	3 975	3 440
dar.: Politische Führung	5 730	3 530	2 200	4 585	2 745	1 840
Innere Verwaltung	1 470	665	805	1 275	565	710
Statistischer Dienst	600	185	415	510	145	365
Zivildienst	455	95	360	375	80	295
Hochbauverwaltung	350	130	220	265	100	165
Sonstige allgemeine Staatsaufgaben	595	475	120	405	340	65
Auswärtige Angelegenheiten	685	45	640	565	20	545
Verteidigung	11 775	5 020	6 750	9 910	4 190	5 720
dar.: Bundeswehrverwaltung	9 525	2 775	6 750	8 065	2 345	5 720
Deutsche Verteidigungsstreitkräfte	2 245	2 245	0	1 845	1 845	0
Öffentliche Sicherheit und Ordnung	5 575	3 780	1 795	4 000	2 530	1 465
dar.: Polizei	4 650	3 335	1 315	3 375	2 265	1 110
Bevölkerungs- und Katastrophenschutz	275	55	220	220	45	175
Wetterdienst	415	250	160	275	155	120
Rechtsschutz	1 320	760	560	1 125	620	510
dar. Gerichte und Staatsanwaltschaften	405	195	210	370	170	195
Finanzverwaltung	8 250	6 730	1 520	6 375	5 095	1 280
Bildungswesen, Wissenschaft, Forschung, kulturelle Angelegenheiten	3 320	445	2 875	2 315	300	2 015
dar. Wissenschaft, Forschung, Entwicklung außerhalb der Hochschulen <sup>1</sup>	3 200	420	2 785	2 225	275	1 950
Soziale Sicherung, Familie und Jugend, Arbeitsmarktpolitik	2 025	790	1 235	1 665	650	1 015
dar.: Verwaltung für soziale Angelegenheiten	2 015	785	1 235	1 655	640	1 015
Gesundheit, Umwelt, Sport und Erholung	2 815	530	2 285	2 240	405	1 835
dar.: Gesundheitswesen	1 785	290	1 495	1 480	240	1 240
Umwelt- und Naturschutz	735	170	565	535	115	420
Reaktorsicherheit und Strahlenschutz	295	70	225	225	50	175
Ernährung, Landwirtschaft und Forsten	140	5	135	125	0	125
Energie- und Wasserwirtschaft, Gewerbe, Dienstleistungen	385	180	205	310	135	170
Verkehrs- und Nachrichtenwesen	3 160	750	2 410	2 320	550	1 775
<b>Sonderrechnungen <sup>2</sup></b>	<b>2 140</b>	<b>2 030</b>	<b>110</b>	<b>1 440</b>	<b>1 365</b>	<b>75</b>
dar. Eisenbahnen und öffentlicher Personennahverkehr	2 140	2 030	110	1 440	1 365	75
<b>Einrichtungen in öffentlich-rechtlicher Rechtsform</b>	<b>8 235</b>	<b>3 090</b>	<b>5 145</b>	<b>6 500</b>	<b>2 270</b>	<b>4 230</b>
dar.: Kultur und Religion	1 035	120	920	825	105	725
Energie- und Wasserwirtschaft, Gewerbe, Dienstleistungen	3 965	2 130	1 835	2 980	1 460	1 520
Grund- und Kapitalvermögen, Sondervermögen	1 295	250	1 045	1 105	225	880

\* Ohne Sozialversicherung und Bundesagentur für Arbeit.

1 Ohne Wehrforschung und wehrtechnische Entwicklung.

2 Einschl. Bundeseisenbahnvermögen.

Die Geheimhaltung wurde durch 5er-Rundung der Zahlen berücksichtigt, dabei kann es zu Rundungsdifferenzen in den Summen kommen.

### 3 Personal des öffentlichen Dienstes im Bundesbereich \*

3.1.4 Vollzeitäquivalent der Beschäftigten am 30.06.2020 nach Aufgabenbereichen und Beschäftigungsverhältnis

Aufgabenbereich (Haushaltssystematik 2012)	Insgesamt			darunter Frauen		
	insgesamt	Beamte/Beamtinnen, Richter/-innen, Berufs- u. Zeitsoldaten/ -soldatinnen	Arbeitnehmer	zusammen	Beamtinnen, Richterinnen, Berufs- u. Zeitsoldatinnen	Arbeitnehmer
<b>Insgesamt</b>	<b>491 985</b>	<b>353 365</b>	<b>138 620</b>	<b>136 860</b>	<b>73 425</b>	<b>63 435</b>
<b>Kernhaushalt</b>	<b>442 155</b>	<b>322 175</b>	<b>119 980</b>	<b>120 555</b>	<b>66 485</b>	<b>54 075</b>
Allgemeine Dienste	395 215	310 305	84 910	100 850	61 715	39 130
Politische Führung und zentrale Verwaltung	39 030	22 060	16 970	20 210	9 805	10 400
dar.: Politische Führung	25 775	16 300	9 475	13 100	7 155	5 945
Innere Verwaltung	6 190	2 375	3 810	3 745	1 285	2 460
Statistischer Dienst	2 110	585	1 525	1 145	265	880
Zivildienst	1 210	305	900	735	165	565
Hochbauverwaltung	1 080	305	775	545	155	390
Sonstige allgemeine Staatsaufgaben	2 675	2 190	485	940	780	160
Auswärtige Angelegenheiten	8 985	2 790	6 190	4 235	990	3 245
Verteidigung	238 355	195 340	43 020	42 055	26 070	15 985
dar.: Bundeswehrverwaltung	67 905	24 890	43 020	23 230	7 245	15 985
Deutsche Verteidigungsstreitkräfte	170 450	170 450	0	18 825	18 825	0
Öffentliche Sicherheit und Ordnung	58 520	47 860	10 660	14 495	9 700	4 795
dar.: Polizei	53 455	45 640	7 815	12 725	9 030	3 700
Bevölkerungs- und Katastrophenschutz	1 910	315	1 595	730	100	635
Wetterdienst	2 020	1 265	755	705	405	300
Rechtsschutz	5 120	3 235	1 885	2 635	1 345	1 290
dar. Gerichte und Staatsanwaltschaften	1 655	1 080	575	895	470	420
Finanzverwaltung	45 205	39 020	6 185	17 220	13 810	3 415
Bildungswesen, Wissenschaft, Forschung, kulturelle Angelegenheiten	11 405	2 685	8 720	5 380	1 075	4 305
dar. Wissenschaft, Forschung, Entwicklung außerhalb der Hochschulen <sup>1</sup>	10 445	2 025	8 420	4 830	700	4 130
Soziale Sicherung, Familie und Jugend, Arbeitsmarktpolitik	7 655	2 990	4 665	4 340	1 555	2 785
dar.: Verwaltung für soziale Angelegenheiten	7 625	2 975	4 650	4 320	1 545	2 775
Gesundheit, Umwelt, Sport und Erholung	7 085	1 580	5 505	4 210	755	3 455
dar.: Gesundheitswesen	4 405	810	3 595	2 800	430	2 370
Umwelt- und Naturschutz	1 730	465	1 265	970	215	755
Reaktorsicherheit und Strahlenschutz	945	310	635	430	105	325
Ernährung, Landwirtschaft und Forsten	265	20	245	170	5	165
Energie- und Wasserwirtschaft, Gewerbe, Dienstleistungen	1 365	545	820	635	215	420
Verkehrs- und Nachrichtenwesen	19 165	4 050	15 110	4 975	1 160	3 815
<b>Sonderrechnungen <sup>2</sup></b>	<b>21 400</b>	<b>20 725</b>	<b>670</b>	<b>2 975</b>	<b>2 800</b>	<b>170</b>
dar. Eisenbahnen und öffentlicher Personennahverkehr	21 400	20 725	670	2 975	2 800	170
<b>Einrichtungen in öffentlich-rechtlicher Rechtsform</b>	<b>28 435</b>	<b>10 465</b>	<b>17 970</b>	<b>13 330</b>	<b>4 140</b>	<b>9 190</b>
dar.: Kultur und Religion	2 630	315	2 315	1 600	190	1 410
Energie- und Wasserwirtschaft, Gewerbe, Dienstleistungen	13 295	7 515	5 785	5 550	2 690	2 860
Grund- und Kapitalvermögen, Sondervermögen	6 545	985	5 560	2 890	410	2 475

\* Ohne Sozialversicherung und Bundesagentur für Arbeit.

1 Ohne Wehrforschung und wehrtechnische Entwicklung.

2 Einschl. Bundeseisenbahnvermögen.

Die Geheimhaltung wurde durch 5er-Rundung der Zahlen berücksichtigt, dabei kann es zu Rundungsdifferenzen in den Summen kommen.

### 3 Personal des öffentlichen Dienstes im Bundesbereich \*

#### 3.2 Beschäftigte am 30.06.2020 nach Einzelplänen des Bundeshaushalts und Beschäftigungsverhältnis

Epl.-Nr.	Einzelplan	Beschäftigte	Beamte/Beamtinnen, Richter/-innen, Berufs- u. Zeitsoldaten/-soldatinnen	Arbeitnehmer
01	Bundespräsident und Bundespräsidialamt	240	80	160
02	Deutscher Bundestag	2 915	1 120	1 790
03	Bundesrat	185	95	90
04	Geschäftsbereich der Bundeskanzlerin und des Bundeskanzleramtes	3 890	1 260	2 630
	davon: Bundeskanzlerin und Bundeskanzleramt	685	350	330
	Beauftragte/r der Bundesregierung für Migration, Flüchtlinge und Integration	55	35	20
	Presse- und Informationsamt der Bundesregierung	515	155	360
	Beauftragte/r der Bundesregierung für Kultur und Medien (BKM)	340	245	100
	Nachgeordneter Bereich des BKM	2 295	475	1 820
05	Geschäftsbereich des Auswärtigen Amtes	12 955	4 745	8 210
	davon: Ministerium	3 220	1 860	1 360
	Auslandsvertretungen <sup>1</sup>	9 250	2 815	6 435
	Deutsches Archäologisches Institut <sup>1</sup>	485	70	415
06	Geschäftsbereich des Bundesministeriums des Innern, für Bau und Heimat	79 245	56 050	23 195
	davon: Ministerium	1 950	1 350	600
	Nachgeordneter Bereich	77 295	54 700	22 595
07	Geschäftsbereich des Bundesministeriums der Justiz und für Verbraucherschutz	5 750	3 610	2 140
	davon: Ministerium	770	450	320
	Nachgeordneter Bereich	4 980	3 165	1 820
08	Geschäftsbereich des Bundesministeriums der Finanzen	49 210	42 200	7 010
	davon: Ministerium	2 030	1 505	525
	Nachgeordneter Bereich	47 180	40 695	6 485
09	Geschäftsbereich des Bundesministeriums für Wirtschaft und Energie	10 545	5 265	5 280
	davon: Ministerium	1 900	1 350	555
	Nachgeordneter Bereich	8 645	3 915	4 730
10	Geschäftsbereich des Bundesministeriums für Ernährung und Landwirtschaft	5 725	1 390	4 330
	davon: Ministerium	1 055	680	375
	Nachgeordneter Bereich	4 665	710	3 955

\* Ohne Sozialversicherung und Bundesagentur für Arbeit.

1 Einschl. lokal Beschäftigte (Ortskräfte).

2 Einschl. Bundeseisenbahnvermögen.

Die Geheimhaltung wurde durch 5er-Rundung der Zahlen berücksichtigt, dabei kann es zu Rundungsdifferenzen in den Summen kommen.

### 3 Personal des öffentlichen Dienstes im Bundesbereich \*

3.2 Beschäftigte am 30.06.2020 nach Einzelplänen des Bundeshaushalts und Beschäftigungsverhältnis

Epl.-Nr.	Einzelplan	Beschäftigte	Beamte/Beamtinnen, Richter/-innen, Berufs- u. Zeitsoldaten/-soldatinnen	Arbeitnehmer
11	Geschäftsbereich des Bundesministeriums für Arbeit und Soziales	2 895	1 490	1 405
	davon: Ministerium	1 210	740	470
	Nachgeordneter Bereich	1 685	745	935
12	Geschäftsbereich des Bundesministeriums für Verkehr und digitale Infrastruktur	23 795	6 425	17 365
	davon: Ministerium	1 445	810	635
	Nachgeordneter Bereich	22 350	5 620	16 730
14	Geschäftsbereich des Bundesministeriums der Verteidigung	245 175	198 865	46 310
	davon: Ministerium	2 550	2 210	340
	Nachgeordneter Bereich	242 620	196 650	45 970
15	Geschäftsbereich des Bundesministeriums für Gesundheit	4 455	960	3 490
	davon: Ministerium	830	455	375
	Nachgeordneter Bereich	3 625	505	3 120
16	Geschäftsbereich des Bundesministeriums für Umwelt, Naturschutz u. nukleare Sicherheit	4 015	1 515	2 500
	davon: Ministerium	1 170	720	450
	Nachgeordneter Bereich	2 845	795	2 050
17	Geschäftsbereich des Bundesministeriums für Familie, Senioren, Frauen und Jugend	2 215	815	1 400
	davon: Ministerium	795	430	365
	Nachgeordneter Bereich	1 420	385	1 035
19	Bundesverfassungsgericht	205	105	100
20	Bundesrechnungshof	1 105	1 000	105
21	Bundesbeauftragte/r für den Datenschutz und die Informationsfreiheit	200	155	45
23	Bundesministerium für wirtschaftliche Zusammenarbeit und Entwicklung	1 025	680	340
30	Bundesministerium für Bildung und Forschung	1 195	735	455
	<b>Kernhaushalt</b>	456 925	328 565	128 360
	<b>Oberste Bundesbehörden</b>	27 570	17 315	10 255
	<b>Nachgeordneter Bereich</b>	429 355	311 250	118 105
	<b>Sonderrechnungen <sup>2</sup></b>	22 085	21 370	710
	<b>Einrichtungen in öffentl.-rechtl. Rechtsform</b>	30 910	11 295	19 615
	<b>Bundesbereich insgesamt</b>	509 920	361 230	148 690

\* Ohne Sozialversicherung und Bundesagentur für Arbeit.

1 Einschl. lokal Beschäftigte (Ortskräfte).

2 Einschl. Bundeseisenbahnvermögen.

Die Geheimhaltung wurde durch 5er-Rundung der Zahlen berücksichtigt, dabei kann es zu Rundungsdifferenzen in den Summen kommen.

### 3 Personal des öffentlichen Dienstes im Bundesbereich \*

3.3 Beschäftigte am 30.06.2020 nach Alter und Beschäftigungsbereichen

im Alter von ... Jahren	Kernhaushalt				Sonderrechnungen <sup>1</sup>			Einrichtungen in öff.-rechtl. Rechtsform		
	zusammen	Beamte/ Beamtinnen, Richter/-innen	Berufs- und Zeitsoldaten/ -soldatinnen	Arbeit- nehmer	zusammen	Beamte/ Beamtinnen	Arbeit- nehmer	zusammen	Beamte/ Beamtinnen	Arbeit- nehmer
Beschäftigte ohne Personal in Ausbildung	436 425	142 235	172 070	122 120	22 085	21 370	710	29 865	10 795	19 070
davon unter 25	41 630	5 940	31 295	4 395	0	0	0	625	185	435
25	9 775	1 630	6 750	1 395	0	0	0	260	80	180
26	10 455	1 785	7 050	1 620	0	0	0	265	70	195
27	10 850	1 760	7 305	1 790	0	0	0	330	85	245
28	11 300	1 870	7 475	1 960	0	0	0	390	95	295
29	12 975	2 160	8 460	2 355	0	0	0	455	125	335
30	14 505	2 315	9 630	2 560	5	0	0	485	145	340
31	14 735	2 390	9 850	2 500	0	0	0	475	130	350
32	14 180	2 405	9 195	2 580	0	0	0	550	155	395
33	13 090	2 640	8 070	2 380	5	0	0	545	175	370
34	11 340	2 605	6 405	2 330	0	0	0	540	175	370
35	10 590	2 705	5 520	2 365	0	0	0	560	185	375
36	9 510	2 765	4 560	2 185	0	0	0	570	195	375
37	9 215	3 025	3 930	2 265	0	0	0	580	220	365
38	8 995	3 300	3 420	2 275	0	0	0	610	225	385
39	8 910	3 195	3 345	2 370	0	0	0	640	250	390
40	8 720	3 465	2 980	2 275	5	0	0	685	265	420
41	8 585	3 510	3 000	2 075	0	0	0	690	250	440
42	8 835	3 750	2 880	2 205	5	0	5	625	250	375
43	8 505	3 765	2 685	2 055	0	0	0	650	260	385
44	8 150	3 615	2 590	1 945	5	5	0	545	205	340
45	7 725	3 420	2 345	1 960	60	60	0	575	245	330
46	7 785	3 530	2 225	2 035	110	105	0	590	255	335
47	8 050	3 710	2 175	2 160	255	245	5	670	315	355
48	9 035	4 175	2 370	2 490	410	395	15	825	365	465
49	9 460	4 495	2 150	2 810	710	700	10	900	370	530
50	9 750	4 565	1 985	3 195	890	875	15	1 000	410	590
51	10 575	4 860	2 080	3 635	880	860	20	1 050	420	630
52	11 225	5 135	1 995	4 095	915	885	30	1 160	410	750
53	11 130	4 830	1 870	4 430	955	930	25	1 130	390	740
54	11 040	4 660	1 730	4 650	1 030	1 005	25	1 155	390	765
55	10 685	4 775	1 180	4 725	1 145	1 110	30	1 140	385	755
56	10 705	4 850	890	4 960	1 325	1 295	30	1 155	380	775
57	10 565	4 810	760	5 000	1 215	1 160	55	1 165	380	785
58	10 275	4 675	620	4 975	1 255	1 190	65	1 125	410	715
59	9 845	4 425	550	4 870	1 320	1 265	60	1 155	415	735
60	8 905	3 905	330	4 675	1 800	1 735	65	955	340	615
61	7 600	3 085	235	4 280	2 145	2 060	85	925	345	580
62	6 675	2 660	105	3 915	2 160	2 090	70	805	295	510
63	5 395	2 275	50	3 070	1 895	1 830	70	665	255	410
64 und älter	5 135	2 800	25	2 310	1 570	1 550	20	630	285	345
Personal in Ausbildung	20 500	14 260	X	6 240	0	0	0	1 045	500	550
<b>Insgesamt</b>	<b>456 925</b>	<b>156 495</b>	<b>172 070</b>	<b>128 360</b>	<b>22 085</b>	<b>21 370</b>	<b>710</b>	<b>30 910</b>	<b>11 295</b>	<b>19 615</b>

\* Ohne Sozialversicherung und Bundesagentur für Arbeit.

<sup>1</sup> Einschl. Bundesbahnvermögen.

Die Geheimhaltung wurde durch 5er-Rundung der Zahlen berücksichtigt, dabei kann es zu Rundungsdifferenzen in den Summen kommen.



### 3 Personal des öffentlichen Dienstes im Bundesbereich \*

#### 3.4 Beschäftigte am 30.06.2020 nach Laufbahngruppen und Beschäftigungsbereichen

Laufbahngruppen	Insgesamt	Kernhaushalt	Sonder- rechnungen <sup>1</sup>	Einrichtungen in öffentl.-rechtl. Rechtsform
<b>Insgesamt</b>				
<b>Bezieher/-innen von Amtsgehalt</b>	85	75	0	10
<b>Beamte/Beamtinnen und Richter/-innen</b>	189 075	156 420	21 370	11 285
Besoldungsordnung B	2 880	2 660	15	205
Besoldungsordnung R	555	555	0	0
Besoldungsordnung C, W	385	385	0	0
Besoldungsordnung A <sup>2</sup>	170 495	138 560	21 360	10 580
höherer Dienst	24 110	20 740	40	3 330
gehobener Dienst	61 160	53 860	2 275	5 025
mittlerer Dienst	83 545	62 475	18 960	2 110
einfacher Dienst	1 680	1 485	80	115
Beamte/Beamtinnen in Ausbildung	14 760	14 260	0	500
<b>Berufs- und Zeitsoldaten/ -soldatinnen</b>	172 070	172 070	X	X
Besoldungsordnung B	590	590	X	X
Besoldungsordnung A	171 480	171 480	X	X
höherer Dienst	14 305	14 305	X	X
gehobener Dienst	20 640	20 640	X	X
mittlerer Dienst	91 405	91 405	X	X
einfacher Dienst	45 125	45 125	X	X
<b>Arbeitnehmer</b>	148 690	128 360	710	19 615
dar. in Ausbildung	6 790	6 240	0	550
<b>Insgesamt</b>	509 920	456 925	22 085	30 910
dar. in Ausbildung	21 545	20 500	0	1 045
<b>darunter Frauen</b>				
<b>Bezieherinnen von Amtsgehalt</b>	35	30	0	5
<b>Beamtinnen und Richterinnen</b>	60 280	52 225	3 265	4 790
Besoldungsordnung B	835	785	5	45
Besoldungsordnung R	185	185	0	0
Besoldungsordnung C, W	90	90	0	0
Besoldungsordnung A <sup>2</sup>	54 050	46 260	3 265	4 530
höherer Dienst	9 450	8 205	15	1 230
gehobener Dienst	21 505	18 550	515	2 445
mittlerer Dienst	22 760	19 175	2 730	855
einfacher Dienst	340	330	5	5
Beamtinnen in Ausbildung	5 120	4 900	0	215
<b>Berufs- und Zeitsoldatinnen</b>	19 310	19 310	X	X
Besoldungsordnung B	10	10	X	X
Besoldungsordnung A	19 305	19 305	X	X
höherer Dienst	1 785	1 785	X	X
gehobener Dienst	2 160	2 160	X	X
mittlerer Dienst	11 020	11 020	X	X
einfacher Dienst	4 340	4 340	X	X
<b>Arbeitnehmer</b>	71 630	60 880	195	10 550
dar. in Ausbildung	2 585	2 310	0	280
<b>Insgesamt</b>	151 260	132 450	3 465	15 345
dar. in Ausbildung	7 705	7 210	0	495

\* Ohne Sozialversicherung und Bundesagentur für Arbeit.

<sup>1</sup> Einschl. Bundeseseisenbahnvermögen.

<sup>2</sup> Ohne Beamte/Beamtinnen in Ausbildung.

Die Geheimhaltung wurde durch 5er-Rundung der Zahlen berücksichtigt, dabei kann es zu Rundungsdifferenzen in den Summen kommen.

## Revidierte Ergebnisse

### 4 Personal des öffentlichen Dienstes im Landesbereich \*

4.1.1 Beschäftigte am 30.06.2020 nach Aufgabenbereichen und Beschäftigungsverhältnis

Aufgabenbereich (Haushaltssystematik 2012)	Insgesamt			darunter Frauen		
	insgesamt	Beamte/Beamtinnen und Richter/-innen	Arbeitnehmer	zusammen	Beamtinnen und Richterinnen	Arbeitnehmer
<b>Insgesamt</b>	<b>2 493 310</b>	<b>1 312 020</b>	<b>1 181 290</b>	<b>1 454 110</b>	<b>736 185</b>	<b>717 925</b>
Allgemeine Dienste	775 515	558 825	216 690	373 930	233 865	140 065
Politische Führung und zentrale Verwaltung, Auswärtige Angelegenheiten	149 485	63 800	85 685	83 230	33 280	49 950
dar.: Politische Führung	57 625	31 990	25 635	33 065	16 135	16 930
Innere Verwaltung	61 690	27 100	34 585	36 420	15 140	21 280
Öffentliche Sicherheit und Ordnung	304 850	256 955	47 895	94 880	68 045	26 835
dar. Polizei	286 015	245 545	40 470	89 125	66 200	22 925
Rechtsschutz	178 530	116 790	61 740	106 420	58 785	47 630
dar.: Gerichte und Staatsanwaltschaften	136 205	81 860	54 345	92 975	49 565	43 410
Justizvollzugsanstalten	41 615	34 635	6 985	12 960	9 045	3 920
Finanzverwaltung	142 655	121 280	21 375	89 400	73 755	15 645
Bildungswesen, Wissenschaft, Forschung, kulturelle Angelegenheiten	1 503 495	714 960	788 535	984 485	487 465	497 020
Allgemeinbildende und berufliche Schulen	854 830	640 085	214 740	614 660	458 205	156 455
dar.: Grundschulen	199 760	140 515	59 245	179 600	129 020	50 580
Weiterführende allgemeinbildende Schulen	414 200	328 205	85 995	277 735	218 855	58 880
Sonder-/Förderschulen	77 175	52 255	24 915	62 290	41 970	20 320
Berufliche Schulen	114 330	84 370	29 960	60 780	43 790	16 995
Sonstige schulische Aufgaben	40 085	29 795	10 290	28 080	21 415	6 665
Hochschulen	585 180	57 965	527 220	331 180	18 100	313 085
dar.: Öffentliche Hochschulen und Berufsakademien	347 500	54 780	292 720	163 270	17 175	146 095
Hochschulkliniken	236 480	3 075	233 405	167 220	865	166 355
Soziale Sicherung, Familie und Jugend, Arbeitsmarktpolitik	33 550	6 260	27 290	25 540	4 195	21 345
Gesundheit, Umwelt, Sport und Erholung	47 280	6 985	40 290	29 145	3 135	26 010
dar.: Krankenhäuser und Heilstätten	21 965	135	21 830	14 985	50	14 940
Wohnungswesen, Städtebau, Raumordnung und kommunale Gemeinschaftsdienste	17 390	6 705	10 685	6 635	1 935	4 700
Ernährung, Landwirtschaft und Forsten	35 615	11 630	23 985	13 305	3 250	10 050
Energie- und Wasserwirtschaft, Gewerbe, Dienstleistungen	28 565	2 665	25 900	8 005	780	7 225
Verkehrs- und Nachrichtenwesen	48 885	3 570	45 315	11 540	1 345	10 190
Finanzwirtschaft	3 015	420	2 595	1 535	215	1 315

\* Kernhaushalte und Sonderrechnungen der Länder, sowie Einrichtungen in öffentlich-rechtlicher Rechtsform unter Landesaufsicht ohne Sozialversicherung.

Die Geheimhaltung wurde durch 5er-Rundung der Zahlen berücksichtigt, dabei kann es zu Rundungsdifferenzen in den Summen kommen.

## Revidierte Ergebnisse

### 4 Personal des öffentlichen Dienstes im Landesbereich \*

4.1.2 Vollzeitbeschäftigte am 30.06.2020 nach Aufgabenbereichen und Beschäftigungsverhältnis

Aufgabenbereich (Haushaltssystematik 2012)	Insgesamt			darunter Frauen		
	insgesamt	Beamte/Beamtinnen und Richter/-innen	Arbeitnehmer	zusammen	Beamtinnen und Richterinnen	Arbeitnehmer
<b>Insgesamt</b>	<b>1 672 755</b>	<b>961 875</b>	<b>710 880</b>	<b>794 115</b>	<b>428 840</b>	<b>365 275</b>
Allgemeine Dienste	621 380	463 970	157 410	241 160	154 425	86 735
Politische Führung und zentrale Verwaltung, Auswärtige Angelegenheiten	111 885	49 120	62 765	51 755	21 225	30 530
dar.: Politische Führung	44 125	25 100	19 025	21 590	10 395	11 190
Innere Verwaltung	44 860	20 445	24 415	22 155	9 690	12 465
Öffentliche Sicherheit und Ordnung	271 845	235 580	36 265	68 370	51 930	16 440
dar. Polizei	255 100	224 935	30 165	64 275	50 605	13 670
Rechtsschutz	140 795	95 545	45 250	71 445	39 670	31 775
dar.: Gerichte und Staatsanwaltschaften	102 805	63 270	39 535	61 420	32 430	28 985
Justizvollzugsanstalten	37 430	32 030	5 400	9 670	7 110	2 560
Finanzverwaltung	96 850	83 725	13 125	49 590	41 600	7 990
Bildungswesen, Wissenschaft, Forschung, kulturelle Angelegenheiten	895 375	468 450	426 925	500 820	265 675	235 145
Allgemeinbildende und berufliche Schulen	509 030	399 920	109 110	312 695	241 235	71 455
dar.: Grundschulen	99 965	72 825	27 140	84 580	62 730	21 850
Weiterführende allgemeinbildende Schulen	248 690	204 205	44 490	137 480	110 270	27 210
Sonder-/Förderschulen	44 550	31 275	13 275	32 680	22 420	10 260
Berufliche Schulen	76 285	59 470	16 815	31 630	23 570	8 065
Sonstige schulische Aufgaben	32 415	27 985	4 430	22 105	19 780	2 330
Hochschulen	342 105	53 085	289 020	164 735	14 505	150 230
dar.: Öffentliche Hochschulen und Berufsakademien	192 440	50 275	142 165	70 995	13 885	57 110
Hochschulkliniken	149 020	2 740	146 280	93 425	595	92 830
Soziale Sicherung, Familie und Jugend, Arbeitsmarktpolitik	21 335	4 485	16 845	14 590	2 630	11 960
Gesundheit, Umwelt, Sport und Erholung	29 915	5 340	24 570	14 685	1 925	12 760
dar.: Krankenhäuser und Heilstätten	12 190	110	12 080	6 750	25	6 725
Wohnungswesen, Städtebau, Raumordnung und kommunale Gemeinschaftsdienste	13 295	5 115	8 180	3 815	1 060	2 750
Ernährung, Landwirtschaft und Forsten	26 535	9 290	17 245	7 000	1 810	5 190
Energie- und Wasserwirtschaft, Gewerbe, Dienstleistungen	22 045	2 095	19 950	4 460	440	4 020
Verkehrs- und Nachrichtenwesen	40 740	2 825	37 920	6 785	760	6 025
Finanzwirtschaft	2 135	300	1 835	800	110	690

\* Kernhaushalte und Sonderrechnungen der Länder, sowie Einrichtungen in öffentlich-rechtlicher Rechtsform unter Landesaufsicht ohne Sozialversicherung.

Die Geheimhaltung wurde durch 5er-Rundung der Zahlen berücksichtigt, dabei kann es zu Rundungsdifferenzen in den Summen kommen.

## Revidierte Ergebnisse

### 4 Personal des öffentlichen Dienstes im Landesbereich \*

4.1.3 Teilzeitbeschäftigte am 30.06.2020 nach Aufgabenbereichen und Beschäftigungsverhältnis

Aufgabenbereich (Haushaltssystematik 2012)	Insgesamt			darunter Frauen		
	insgesamt	Beamte/Beamtinnen und Richter/-innen	Arbeitnehmer	zusammen	Beamtinnen und Richterinnen	Arbeitnehmer
<b>Insgesamt</b>	<b>820 555</b>	<b>350 145</b>	<b>470 410</b>	<b>659 995</b>	<b>307 350</b>	<b>352 645</b>
Allgemeine Dienste	154 135	94 850	59 285	132 765	79 440	53 325
Politische Führung und zentrale Verwaltung, Auswärtige Angelegenheiten	37 595	14 680	22 915	31 475	12 055	19 420
dar.: Politische Führung	13 500	6 890	6 610	11 475	5 740	5 735
Innere Verwaltung	16 830	6 655	10 175	14 265	5 450	8 815
Öffentliche Sicherheit und Ordnung	33 000	21 375	11 630	26 510	16 115	10 395
dar. Polizei	30 915	20 610	10 305	24 850	15 600	9 250
Rechtsschutz	37 730	21 245	16 490	34 970	19 115	15 855
dar.: Gerichte und Staatsanwaltschaften	33 400	18 585	14 815	31 555	17 135	14 420
Justizvollzugsanstalten	4 185	2 600	1 585	3 290	1 935	1 360
Finanzverwaltung	45 805	37 555	8 250	39 810	32 155	7 655
Bildungswesen, Wissenschaft, Forschung, kulturelle Angelegenheiten	608 120	246 510	361 610	483 665	221 790	261 875
Allgemeinbildende und berufliche Schulen	345 795	240 165	105 630	301 970	216 970	85 000
dar.: Grundschulen	99 795	67 690	32 105	95 020	66 290	28 730
Weiterführende allgemeinbildende Schulen	165 505	124 000	41 510	140 255	108 585	31 670
Sonder-/Förderschulen	32 625	20 980	11 645	29 610	19 550	10 060
Berufliche Schulen	38 045	24 900	13 145	29 150	20 220	8 930
Sonstige schulische Aufgaben	7 670	1 810	5 860	5 975	1 635	4 340
Hochschulen	243 075	4 880	238 200	166 445	3 590	162 855
dar.: Öffentliche Hochschulen und Berufsakademien	155 065	4 505	150 555	92 275	3 295	88 980
Hochschulkliniken	87 460	335	87 120	73 795	265	73 530
Soziale Sicherung, Familie und Jugend, Arbeitsmarktpolitik	12 220	1 775	10 445	10 950	1 560	9 385
Gesundheit, Umwelt, Sport und Erholung	17 365	1 645	15 720	14 460	1 210	13 245
dar.: Krankenhäuser und Heilstätten	9 775	25	9 750	8 235	20	8 215
Wohnungswesen, Städtebau, Raumordnung und kommunale Gemeinschaftsdienste	4 095	1 585	2 510	2 820	870	1 950
Ernährung, Landwirtschaft und Forsten	9 080	2 340	6 740	6 305	1 445	4 860
Energie- und Wasserwirtschaft, Gewerbe, Dienstleistungen	6 520	570	5 950	3 545	340	3 205
Verkehrs- und Nachrichtenwesen	8 140	745	7 395	4 755	585	4 165
Finanzwirtschaft	880	125	760	735	105	630

\* Kernhaushalte und Sonderrechnungen der Länder, sowie Einrichtungen in öffentlich-rechtlicher Rechtsform unter Landesaufsicht ohne Sozialversicherung.

Die Geheimhaltung wurde durch 5er-Rundung der Zahlen berücksichtigt, dabei kann es zu Rundungsdifferenzen in den Summen kommen.

## Revidierte Ergebnisse

### 4 Personal des öffentlichen Dienstes im Landesbereich \*

4.1.4 Vollzeitäquivalent der Beschäftigten am 30.06.2020 nach Aufgabenbereichen und Beschäftigungsverhältnis

Aufgabenbereich (Haushaltssystematik 2012)	Insgesamt			darunter Frauen		
	insgesamt	Beamte/Beamtinnen und Richter/-innen	Arbeitnehmer	zusammen	Beamtinnen und Richterinnen	Arbeitnehmer
<b>Insgesamt</b>	<b>2 195 135</b>	<b>1 196 940</b>	<b>998 200</b>	<b>1 216 705</b>	<b>631 925</b>	<b>584 780</b>
Allgemeine Dienste	726 535	529 235	197 305	330 475	208 030	122 440
Politische Führung und zentrale Verwaltung, Auswärtige Angelegenheiten	138 140	59 495	78 645	73 560	29 625	43 935
dar.: Politische Führung	53 810	30 090	23 720	29 795	14 515	15 280
Innere Verwaltung	56 435	25 030	31 400	31 865	13 375	18 495
Öffentliche Sicherheit und Ordnung	294 400	250 440	43 960	86 075	62 815	23 260
dar. Polizei	276 160	239 230	36 930	80 795	61 110	19 685
Rechtsschutz	165 485	109 545	55 940	94 165	52 120	42 045
dar.: Gerichte und Staatsanwaltschaften	124 560	75 430	49 130	81 870	43 550	38 325
Justizvollzugsanstalten	40 255	33 835	6 420	11 840	8 405	3 435
Finanzverwaltung	128 515	109 755	18 760	76 670	63 475	13 200
Bildungswesen, Wissenschaft, Forschung, kulturelle Angelegenheiten	1 271 780	632 060	639 720	804 160	410 935	393 220
Allgemeinbildende und berufliche Schulen	733 495	559 305	174 190	507 945	383 300	124 645
dar.: Grundschulen	164 635	117 905	46 730	146 170	106 750	39 420
Weiterführende allgemeinbildende Schulen	356 315	285 620	70 695	227 665	180 185	47 480
Sonder-/Förderschulen	66 415	45 360	21 060	52 445	35 430	17 010
Berufliche Schulen	100 465	76 470	23 995	50 335	37 085	13 250
Sonstige schulische Aufgaben	37 020	29 215	7 800	25 740	20 880	4 860
Hochschulen	482 135	56 280	425 855	263 325	16 850	246 480
dar.: Öffentliche Hochschulen und Berufsakademien	277 835	53 235	224 600	122 950	16 035	106 915
Hochschulkliniken	203 340	2 955	200 390	139 845	765	139 080
Soziale Sicherung, Familie und Jugend, Arbeitsmarktpolitik	30 145	5 760	24 385	22 495	3 745	18 750
Gesundheit, Umwelt, Sport und Erholung	41 650	6 530	35 120	24 350	2 790	21 560
dar.: Krankenhäuser und Heilstätten	18 620	125	18 495	12 110	40	12 070
Wohnungswesen, Städtebau, Raumordnung und kommunale Gemeinschaftsdienste	16 255	6 285	9 970	5 800	1 680	4 120
Ernährung, Landwirtschaft und Forsten	32 430	10 835	21 595	10 990	2 725	8 265
Energie- und Wasserwirtschaft, Gewerbe, Dienstleistungen	26 750	2 495	24 255	6 985	665	6 320
Verkehrs- und Nachrichtenwesen	46 880	3 355	43 525	10 175	1 170	9 005
Finanzwirtschaft	2 710	385	2 325	1 275	180	1 095

\* Kernhaushalte und Sonderrechnungen der Länder sowie Einrichtungen in öffentlich-rechtlicher Rechtsform unter Landesaufsicht ohne Sozialversicherung.

Die Geheimhaltung wurde durch 5er-Rundung der Zahlen berücksichtigt, dabei kann es zu Rundungsdifferenzen in den Summen kommen.

**4 Personal des öffentlichen Dienstes im Landesbereich \***

4.2 Vollzeitäquivalent der Beschäftigten am 30.06.2020 nach Aufgabenbereichen und Ländern

Aufgabenbereich (Haushaltssystematik 2012)	Insgesamt	Baden- Württemberg	Bayern	Berlin	Branden- burg	Bremen	Hamburg	Hessen
<b>Insgesamt</b>	<b>2 195 135</b>	<b>275 765</b>	<b>317 450</b>	<b>192 810</b>	<b>55 790</b>	<b>30 870</b>	<b>88 115</b>	<b>155 655</b>
Allgemeine Dienste	726 535	79 850	106 715	64 905	22 150	12 795	35 260	53 725
Politische Führung und zentrale Verwaltung, Auswärtige Angelegenheiten	138 140	15 835	20 340	12 485	4 820	5 280	10 650	10 060
dar.: Politische Führung	53 810	4 195	5 970	6 475	3 105	2 660	485	3 605
Innere Verwaltung	56 435	7 170	12 725	5 765	765	1 875	9 185	5 240
Öffentliche Sicherheit und Ordnung	294 400	31 350	40 905	34 200	8 995	5 140	14 940	20 125
dar. Polizei	276 160	30 570	40 165	25 495	8 820	3 525	10 535	19 730
Rechtsschutz	165 485	17 030	23 650	11 100	5 050	1 520	5 425	13 580
dar.: Gerichte und Staatsanwaltschaften	124 560	12 875	17 785	8 090	3 955	995	3 860	10 650
Justizvollzugsanstalten	40 255	4 155	5 865	2 865	990	390	1 565	2 930
Finanzverwaltung	128 515	15 640	21 815	7 120	3 285	855	4 250	9 955
Bildungswesen, Wissenschaft, Forschung, kulturelle Angelegenheiten	1 271 780	178 075	183 580	80 250	27 420	12 265	39 165	92 195
Allgemeinbildende und berufliche Schulen	733 495	100 080	101 065	42 565	19 840	7 400	19 835	52 990
dar.: Grundschulen	164 635	0	27 720	15 985	7 085	1 705	5 125	12 650
Weiterführende allgemeinbildende Schulen	356 315	62 400	51 180	15 370	8 310	3 245	9 235	25 660
Sonder-/Förderschulen	66 415	8 220	8 955	3 170	1 630	120	1 470	5 775
Berufliche Schulen	100 465	17 790	12 425	5 145	1 810	1 440	2 455	8 160
Sonstige schulische Aufgaben	37 020	11 285	210	1 345	730	860	950	0
Hochschulen	482 135	71 070	75 590	31 510	5 915	3 780	16 205	29 925
dar.: Öffentliche Hochschulen und Berufsakademien	277 835	39 565	41 545	17 945	5 895	3 780	8 050	23 135
Hochschulkliniken	203 340	31 505	34 045	13 565	0	0	8 030	6 790
Soziale Sicherung, Familie und Jugend, Arbeitsmarktpolitik	30 145	290	2 320	14 415	445	4 085	3 740	0
Gesundheit, Umwelt, Sport und Erholung	41 650	11 220	4 365	4 470	1 270	910	1 390	5
dar. Krankenhäuser und Heilstätten	18 620	9 805	1 010	505	0	0	0	0
Wohnungswesen, Städtebau, Raumordnung und kommunale Gemeinschaftsdienste	16 255	1 050	3 100	3 590	265	170	840	1 335
Ernährung, Landwirtschaft und Forsten	32 430	3 655	8 050	290	1 925	0	0	2 600
Energie- und Wasserwirtschaft, Gewerbe, Dienstleistungen	26 750	1 090	3 895	11 125	125	325	4 885	480
Verkehrs- und Nachrichtenwesen	46 880	525	5 170	13 580	2 175	320	2 630	3 465
Finanzwirtschaft	2710	0	245	185	10	5	200	1 850

\* Kernhaushalte und Sonderrechnungen der Länder sowie Einrichtungen in öffentlich-rechtlicher Rechtsform unter Landesaufsicht ohne Sozialversicherung. - Gemeinsame Einrichtungen der Länder werden in dem Land nachgewiesen, in dem die Einrichtung ihren Sitz hat (z.B. Dataport).

Die Geheimhaltung wurde durch 5er-Rundung der Zahlen berücksichtigt, dabei kann es zu Rundungsdifferenzen in den Summen kommen.

**4 Personal des öffentlichen Dienstes im Landesbereich \***

4.2 Vollzeitäquivalent der Beschäftigten am 30.06.2020 nach Aufgabenbereichen und Ländern

Aufgabenbereich (Haushaltssystematik 2012)	Mecklenburg- Vorpommern	Nieder- sachsen	Nordrhein- Westfalen	Rheinland- Pfalz	Saarland	Sachsen	Sachsen- Anhalt	Schleswig- Holstein	Thüringen
<b>Insgesamt</b>	<b>42 025</b>	<b>195 935</b>	<b>417 135</b>	<b>101 715</b>	<b>27 410</b>	<b>109 945</b>	<b>56 715</b>	<b>70 440</b>	<b>57 365</b>
Allgemeine Dienste	14 865	60 345	134 790	32 180	8 845	36 060	20 345	25 600	18 100
Politische Führung und zentrale Verwaltung, Auswärtige Angelegenheiten	2 950	7 785	17 425	5 305	2 405	7 155	4 375	7 600	3 670
dar.: Politische Führung	2 200	3 900	6 125	2 705	1 795	3 290	2 615	2 305	2 375
Innere Verwaltung	375	1 190	6 465	695	0	2 390	1 465	335	795
Öffentliche Sicherheit und Ordnung	6 215	25 815	51 835	12 795	3 145	14 990	8 065	8 715	7 180
dar. Polizei	6 165	25 335	51 590	12 690	3 135	14 725	7 960	8 660	7 060
Rechtsschutz	3 210	15 310	38 220	7 770	1 880	7 925	4 380	5 435	4 000
dar.: Gerichte und Staatsanwaltschaften	2 355	11 150	29 110	5 670	1 375	5 985	3 240	4 415	3 045
Justizvollzugsanstalten	745	4 160	9 110	2 095	465	1 940	1 005	1 020	955
Finanzverwaltung	2 495	11 435	27 315	6 315	1 415	5 985	3 530	3 855	3 255
Bildungswesen, Wissenschaft, Forschung, kulturelle Angelegenheiten	22 975	122 120	268 860	56 685	16 665	65 515	31 205	40 105	34 700
Allgemeinbildende und berufliche Schulen	11 480	74 715	162 360	36 870	7 955	32 900	17 790	25 165	20 485
dar.: Grundschulen	2 485	17 885	38 945	8 795	1 945	8 635	4 410	5 180	6 085
Weiterführende allgemeinbildende Schulen	6 275	36 315	71 080	17 730	3 740	14 785	8 350	13 230	9 410
Sonder-/Förderschulen	1 315	7 110	13 120	3 575	915	4 150	2 325	2 455	2 115
Berufliche Schulen	1 245	11 025	20 800	4 565	1 360	3 575	1 780	4 295	2 610
Sonstige schulische Aufgaben	0	1 290	18 075	1 950	0	0	315	0	0
Hochschulen	10 840	39 030	105 370	17 385	8 080	29 190	12 095	14 200	11 955
dar.: Öffentliche Hochschulen und Berufsakademien	3 620	24 370	63 225	10 235	3 290	16 120	4 380	5 815	6 860
Hochschulkliniken	7 220	14 655	41 985	6 500	4 790	13 070	7 715	8 385	5 095
Soziale Sicherung, Familie und Jugend, Arbeitsmarktpolitik	240	1 395	475	950	305	685	180	620	0
Gesundheit, Umwelt, Sport und Erholung	1 235	2 330	3 490	4 665	530	3 085	730	740	1 210
dar. Krankenhäuser und Heilstätten	0	1 200	15	3 360	175	2 550	0	0	0
Wohnungswesen, Städtebau, Raumordnung und kommunale Gemeinschaftsdienste	25	1 965	285	1 010	250	240	815	490	815
Ernährung, Landwirtschaft und Forsten	1 365	2 935	3 225	2 480	185	2 415	1 490	540	1 275
Energie- und Wasserwirtschaft, Gewerbe, Dienstleistungen	15	1 550	385	190	20	880	585	975	220
Verkehrs- und Nachrichtenwesen	1 295	3 295	5 480	3 550	605	1 070	1 370	1 370	980
Finanzwirtschaft	0	0	150	0	0	0	0	0	65

\* Kernhaushalte und Sonderrechnungen der Länder sowie Einrichtungen in öffentlich-rechtlicher Rechtsform unter Landesaufsicht ohne Sozialversicherung. - Gemeinsame Einrichtungen der Länder werden in dem Land nachgewiesen, in dem die Einrichtung ihren Sitz hat (z.B. Dataport).

Die Geheimhaltung wurde durch 5er-Rundung der Zahlen berücksichtigt, dabei kann es zu Rundungsdifferenzen in den Summen kommen.

## 4 Personal des öffentlichen Dienstes im Landesbereich \*

4.3 Vollzeitäquivalent der Beschäftigten am 30.06.2020 nach Beschäftigungsbereichen, Aufgabenbereichen und Ländern

Aufgabenbereich (Haushaltssystematik 2012)	Insgesamt	Baden- Württemberg	Bayern	Berlin	Branden- burg	Bremen	Hamburg	Hessen
<b>Insgesamt</b>	<b>2 195 135</b>	<b>275 765</b>	<b>317 450</b>	<b>192 810</b>	<b>55 790</b>	<b>30 870</b>	<b>88 115</b>	<b>155 655</b>
<b>Kernhaushalt</b>	<b>1 605 330</b>	<b>194 345</b>	<b>275 215</b>	<b>122 875</b>	<b>43 305</b>	<b>22 515</b>	<b>54 980</b>	<b>119 200</b>
Allgemeine Dienste	701 380	76 005	106 715	63 995	20 845	11 565	33 075	52 820
Politische Führung und zentrale Verwaltung, Auswärtige Angelegenheiten	114 635	12 035	20 340	11 570	3 515	4 055	9 245	9 160
dar.: Politische Führung	53 810	4 195	5 970	6 475	3 105	2 660	485	3 605
Innere Verwaltung	53 240	7 170	12 725	4 855	410	1 330	8 160	5 240
Öffentliche Sicherheit und Ordnung	293 745	31 300	40 905	34 200	8 995	5 140	14 480	20 125
dar. Polizei	275 985	30 520	40 165	25 495	8 820	3 525	10 535	19 730
Rechtsschutz	165 390	17 030	23 650	11 100	5 050	1 520	5 425	13 580
dar.: Gerichte und Staatsanwaltschaften	124 560	12 875	17 785	8 090	3 955	995	3 860	10 650
Justizvollzugsanstalten	40 155	4 155	5 865	2 865	990	390	1 565	2 930
Finanzverwaltung	127 615	15 640	21 815	7 120	3 285	855	3 930	9 955
Bildungswesen, Wissenschaft, Forschung, kulturelle Angelegenheiten	818 475	114 105	147 865	43 540	20 165	7 960	18 450	61 190
Allgemeinbildende und berufliche Schulen	729 310	99 995	101 065	41 950	19 840	7 400	16 430	52 990
dar.: Grundschulen	164 635	0	27 720	15 985	7 085	1 705	5 125	12 650
Weiterführende allgemeinbildende Schulen	356 260	62 400	51 180	15 370	8 310	3 245	9 235	25 660
Sonder-/Förderschulen	66 415	8 220	8 955	3 170	1 630	120	1 470	5 775
Berufliche Schulen	97 375	17 790	12 425	4 535	1 810	1 440	0	8 160
Sonstige schulische Aufgaben	35 980	11 200	210	1 345	730	860	0	0
Hochschulen	59 105	12 640	41 510	0	0	30	125	245
dar.: Öffentliche Hochschulen und Berufsakademien	58 965	12 640	41 510	0	0	30	0	245
Soziale Sicherung, Familie und Jugend, Arbeitsmarktpolitik	17 890	30	2 035	8 055	435	1 955	1 685	0
Gesundheit, Umwelt, Sport und Erholung	18 680	1 210	3 355	2 700	1 145	515	1 110	5
Wohnungswesen, Städtebau, Raumordnung und kommunale Gemeinschaftsdienste	13 995	530	3 100	3 570	0	170	160	1 335
Ernährung, Landwirtschaft und Forsten	12 290	1 835	4 460	290	385	0	0	0
Energie- und Wasserwirtschaft, Gewerbe, Dienstleistungen	4 385	195	2 550	55	125	35	360	430
Verkehrs- und Nachrichtenwesen	18 195	430	5 140	630	205	305	140	3 425
Finanzwirtschaft	40	0	0	35	0	5	0	0
<b>Sonderrechnungen</b>	<b>166 840</b>	<b>30 720</b>	<b>4 080</b>	<b>8 495</b>	<b>4 555</b>	<b>3 495</b>	<b>15 925</b>	<b>5 465</b>
dar.: Öffentliche Hochschulen und Berufsakademien	65 225	22 180	30	0	0	0	8 050	15
Hochschulkliniken	19 520	0	275	0	0	0	0	0
Krankenhäuser und Heilstätten	5 440	0	1 010	505	0	0	0	0
Forstwirtschaft und Jagd, Fischerei	7 705	0	1 170	0	1 460	0	0	1 780
Verkehrs- und Nachrichtenwesen	13 465	0	0	0	1 970	0	655	0
<b>Einrichtungen in öffentlich-rechtlicher Rechtsform</b>	<b>422 960</b>	<b>50 700</b>	<b>38 155</b>	<b>61 440</b>	<b>7 935</b>	<b>4 865</b>	<b>17 210</b>	<b>30 985</b>
dar.: Öffentliche Hochschulen und Berufsakademien	153 645	4 750	0	17 945	5 895	3 750	0	22 875
Hochschulkliniken	183 820	31 505	33 770	13 565	0	0	8 030	6 790
Krankenhäuser und Heilstätten	13 165	9 805	0	0	0	0	0	0
Forstwirtschaft und Jagd, Fischerei	6 605	1 615	2 225	0	0	0	0	0
Verkehrs- und Nachrichtenwesen	15 220	95	35	12 945	0	15	1 840	40

\* Kernhaushalte und Sonderrechnungen der Länder sowie Einrichtungen in öffentlich-rechtlicher Rechtsform unter Landesaufsicht ohne Sozialversicherung. - Gemeinsame Einrichtungen der Länder werden in dem Land nachgewiesen, in dem die Einrichtung ihren Sitz hat (z.B. Dataport).

Die Geheimhaltung wurde durch 5er-Rundung der Zahlen berücksichtigt, dabei kann es zu Rundungsdifferenzen in den Summen kommen.



## 4 Personal des öffentlichen Dienstes im Landesbereich \*

4.3 Vollzeitäquivalent der Beschäftigten am 30.06.2020 nach Beschäftigungsbereichen, Aufgabenbereichen und Ländern

Aufgabenbereich (Haushaltssystematik 2012)	Mecklenburg- Vorpommern	Nieder- sachsen	Nordrhein- Westfalen	Rheinland- Pfalz	Saarland	Sachsen	Sachsen- Anhalt	Schleswig- Holstein	Thüringen
<b>Insgesamt</b>	<b>42 025</b>	<b>195 935</b>	<b>417 135</b>	<b>101 715</b>	<b>27 410</b>	<b>109 945</b>	<b>56 715</b>	<b>70 440</b>	<b>57 365</b>
<b>Kernhaushalt</b>	<b>30 200</b>	<b>149 160</b>	<b>297 770</b>	<b>76 240</b>	<b>17 200</b>	<b>70 105</b>	<b>41 495</b>	<b>48 110</b>	<b>42 615</b>
Allgemeine Dienste	14 845	59 345	129 895	30 675	8 500	34 545	19 775	20 675	18 100
Politische Führung und zentrale Verwaltung, Auswärtige Angelegenheiten	2 950	6 915	12 530	3 795	2 060	5 790	4 330	2 670	3 670
dar.: Politische Führung	2 200	3 900	6 125	2 705	1 795	3 290	2 615	2 305	2 375
Innere Verwaltung	375	1 190	6 325	695	0	2 170	1 465	335	795
Öffentliche Sicherheit und Ordnung	6 190	25 695	51 835	12 795	3 145	14 980	8 065	8 715	7 180
dar. Polizei	6 165	25 215	51 590	12 690	3 135	14 720	7 960	8 660	7 060
Rechtsschutz	3 210	15 300	38 220	7 770	1 880	7 925	4 295	5 435	4 000
dar.: Gerichte und Staatsanwaltschaften	2 355	11 150	29 110	5 670	1 375	5 985	3 240	4 415	3 045
Justizvollzugsanstalten	745	4 150	9 110	2 095	465	1 940	920	1 020	955
Finanzverwaltung	2 495	11 435	27 315	6 315	1 415	5 845	3 085	3 855	3 255
Bildungswesen, Wissenschaft, Forschung, kulturelle Angelegenheiten	12 275	80 820	163 790	41 125	8 655	33 235	18 195	25 510	21 595
Allgemeinbildende und berufliche Schulen	11 480	74 715	162 310	36 870	7 955	32 900	17 785	25 165	20 460
dar.: Grundschulen	2 485	17 885	38 945	8 795	1 945	8 635	4 410	5 180	6 085
Weiterführende allgemeinbildende Schulen	6 275	36 315	71 030	17 730	3 740	14 785	8 345	13 230	9 410
Sonder-/Förderschulen	1 315	7 110	13 120	3 575	915	4 150	2 325	2 455	2 115
Berufliche Schulen	1 245	11 025	20 800	4 565	1 360	3 575	1 780	4 295	2 585
Sonstige schulische Aufgaben	0	1 290	18 075	1 950	0	0	315	0	0
Hochschulen	380	35	1 140	2 765	115	125	0	0	0
dar.: Öffentliche Hochschulen und Berufsakademien	380	35	1 140	2 750	115	125	0	0	0
Soziale Sicherung, Familie und Jugend, Arbeitsmarktpolitik	240	1 395	475	950	25	0	110	495	0
Gesundheit, Umwelt, Sport und Erholung	1 230	1 100	2 905	1 305	0	185	295	465	1 160
Wohnungswesen, Städtebau, Raumordnung und kommunale Gemeinschaftsdienste	25	1 710	285	1 010	0	0	790	490	815
Ernährung, Landwirtschaft und Forsten	285	1 525	350	980	0	1 000	830	350	0
Energie- und Wasserwirtschaft, Gewerbe, Dienstleistungen	15	0	60	190	20	80	140	125	0
Verkehrs- und Nachrichtenwesen	1 275	3 270	15	0	0	1 055	1 370	0	945
Finanzwirtschaft	0	0	0	0	0	0	0	0	0
<b>Sonderrechnungen</b>	<b>3 305</b>	<b>29 105</b>	<b>13 255</b>	<b>7 315</b>	<b>10 015</b>	<b>8 905</b>	<b>7 900</b>	<b>2 260</b>	<b>12 055</b>
dar.: Öffentliche Hochschulen und Berufsakademien	3 245	16 240	1 045	0	3 175	0	4 380	0	6 860
Hochschulkliniken	0	7 950	0	0	4 790	0	1 410	0	5 095
Krankenhäuser und Heilstätten	0	1 200	0	0	175	2 550	0	0	0
Forstwirtschaft und Jagd, Fischerei	0	0	0	1 500	185	1 295	320	0	0
Verkehrs- und Nachrichtenwesen	0	0	5 465	3 495	525	0	0	1 350	0
<b>Einrichtungen in öffentlich-rechtlicher Rechtsform</b>	<b>8 525</b>	<b>17 665</b>	<b>106 110</b>	<b>18 160</b>	<b>190</b>	<b>30 935</b>	<b>7 325</b>	<b>20 070</b>	<b>2 700</b>
dar.: Öffentliche Hochschulen und Berufsakademien	0	8 095	61 045	7 485	0	15 995	0	5 815	0
Hochschulkliniken	7 220	6 705	41 985	6 500	0	13 070	6 300	8 385	0
Krankenhäuser und Heilstätten	0	0	0	3 360	0	0	0	0	0
Forstwirtschaft und Jagd, Fischerei	0	1 325	0	0	0	0	0	195	1 240
Verkehrs- und Nachrichtenwesen	20	25	0	50	80	20	0	20	30

\* Kernhaushalte und Sonderrechnungen der Länder sowie Einrichtungen in öffentlich-rechtlicher Rechtsform unter Landesaufsicht ohne Sozialversicherung. - Gemeinsame Einrichtungen der Länder werden in dem Land nachgewiesen, in dem die Einrichtung ihren Sitz hat (z.B. Dataport).

Die Geheimhaltung wurde durch 5er-Rundung der Zahlen berücksichtigt, dabei kann es zu Rundungsdifferenzen in den Summen kommen.

## 5 Personal des öffentlichen Dienstes im kommunalen Bereich \*

### 5.1.1 Beschäftigte am 30.06.2020 nach Aufgabenbereichen und Beschäftigungsverhältnis

Kommunale Aufgabenbereiche (Produktgruppen)	Insgesamt			darunter Frauen		
	insgesamt	Beamte/ Beamtinnen	Arbeitnehmer	zusammen	Beamtinnen	Arbeitnehmer
<b>Insgesamt</b>	<b>1 596 810</b>	<b>188 295</b>	<b>1 408 515</b>	<b>993 465</b>	<b>85 935</b>	<b>907 530</b>
Zentrale Verwaltung	476 235	120 995	355 240	264 155	46 850	217 305
dar.: Innere Verwaltung	330 430	67 425	263 005	195 870	34 695	161 175
Sicherheit und Ordnung	145 805	53 575	92 235	68 285	12 155	56 125
Schule und Kultur	184 065	13 425	170 640	130 360	7 760	122 595
dar.: Schulträgeraufgaben	113 770	11 230	102 540	85 070	6 455	78 615
Kultur und Wissenschaft	70 300	2 195	68 100	45 290	1 310	43 980
Soziales und Jugend	443 125	29 000	414 125	380 320	20 045	360 275
dar.: Soziale Hilfen	125 550	21 210	104 345	93 195	14 240	78 955
Kinder-, Jugend- und Familienhilfe	317 575	7 790	309 785	287 125	5 805	281 320
dar. Tageseinrichtungen für Kinder	243 595	1 070	242 525	229 250	780	228 470
Gesundheit und Sport	169 240	2 810	166 430	120 890	1 580	119 305
dar.: Gesundheitsdienste	148 995	2 300	146 695	111 580	1 350	110 230
dar.: Krankenhäuser	121 190	655	120 535	90 315	330	89 985
Sportförderung	20 245	510	19 735	9 310	230	9 075
Gestaltung der Umwelt	324 140	22 060	302 080	97 750	9 695	88 050
dar.: Räumliche Planung und Entwicklung	29 705	5 420	24 285	14 975	2 155	12 815
Bauen und Wohnen	35 890	5 985	29 910	19 140	3 135	16 005
Ver- und Entsorgung	93 235	1 955	91 280	20 440	770	19 670
Verkehrsflächen und -anlagen, ÖPNV	46 460	2 090	44 370	7 335	830	6 505
Natur- und Landschaftspflege	52 810	3 330	49 480	14 315	1 280	13 035
Sonstiges	66 035	3 280	62 755	21 545	1 525	20 025

\* Kernhaushalte und Sonderrechnungen der Gemeinden/Gv. und kommunale Einrichtungen in öffentlich-rechtlicher Rechtsform einschl. Zweckverbände.

Die Geheimhaltung wurde durch 5er-Rundung der Zahlen berücksichtigt, dabei kann es zu Rundungsdifferenzen in den Summen kommen.

## 5 Personal des öffentlichen Dienstes im kommunalen Bereich \*

5.1.2 Vollzeitbeschäftigte am 30.06.2020 nach Aufgabenbereichen und Beschäftigungsverhältnis

Kommunale Aufgabenbereiche (Produktgruppen)	Insgesamt			darunter Frauen		
	insgesamt	Beamte/ Beamtinnen	Arbeitnehmer	zusammen	Beamtinnen	Arbeitnehmer
<b>Insgesamt</b>	<b>955 090</b>	<b>144 270</b>	<b>810 820</b>	<b>425 910</b>	<b>48 570</b>	<b>377 340</b>
Zentrale Verwaltung	332 705	100 100	232 605	138 210	29 335	108 875
dar.: Innere Verwaltung	221 600	52 465	169 135	100 110	22 060	78 050
Sicherheit und Ordnung	111 105	47 640	63 470	38 105	7 280	30 825
Schule und Kultur	73 090	8 750	64 340	32 825	3 825	29 000
dar.: Schulträgeraufgaben	39 270	7 280	31 995	15 435	3 155	12 285
Kultur und Wissenschaft	33 815	1 470	32 345	17 385	670	16 715
Soziales und Jugend	201 875	17 725	184 150	154 060	9 790	144 270
dar.: Soziale Hilfen	71 905	13 275	58 630	44 940	7 100	37 840
Kinder-, Jugend- und Familienhilfe	129 970	4 450	125 520	109 115	2 690	106 425
dar. Tageseinrichtungen für Kinder	91 720	625	91 095	82 885	355	82 530
Gesundheit und Sport	92 625	1 870	90 755	53 370	785	52 585
dar.: Gesundheitsdienste	80 380	1 490	78 890	50 425	665	49 760
dar.: Krankenhäuser	67 175	375	66 800	42 095	115	41 980
Sportförderung	12 245	380	11 865	2 945	120	2 825
Gestaltung der Umwelt	254 800	15 825	238 975	47 450	4 835	42 615
dar.: Räumliche Planung und Entwicklung	20 290	3 920	16 370	7 450	1 060	6 390
Bauen und Wohnen	24 245	4 125	20 120	9 370	1 585	7 785
Ver- und Entsorgung	79 165	1 430	77 735	10 680	390	10 290
Verkehrsflächen und -anlagen, ÖPNV	40 565	1 570	38 995	4 005	430	3 575
Natur- und Landschaftspflege	41 775	2 450	39 325	7 185	590	6 595
Sonstiges	48 755	2 335	46 425	8 760	775	7 980

\* Kernhaushalte und Sonderrechnungen der Gemeinden/Gv. und kommunale Einrichtungen in öffentlich-rechtlicher Rechtsform einschl. Zweckverbände.

Die Geheimhaltung wurde durch 5er-Rundung der Zahlen berücksichtigt, dabei kann es zu Rundungsdifferenzen in den Summen kommen.

## 5 Personal des öffentlichen Dienstes im kommunalen Bereich \*

### 5.1.3 Teilzeitbeschäftigte am 30.06.2020 nach Aufgabenbereichen und Beschäftigungsverhältnis

Kommunale Aufgabenbereiche (Produktgruppen)	Insgesamt			darunter Frauen		
	insgesamt	Beamte/ Beamtinnen	Arbeitnehmer	zusammen	Beamtinnen	Arbeitnehmer
<b>Insgesamt</b>	<b>641 725</b>	<b>44 025</b>	<b>597 700</b>	<b>567 555</b>	<b>37 365</b>	<b>530 190</b>
Zentrale Verwaltung	143 530	20 895	122 635	125 940	17 515	108 425
dar.: Innere Verwaltung	108 830	14 960	93 870	95 760	12 635	83 125
Sicherheit und Ordnung	34 700	5 935	28 765	30 180	4 880	25 300
Schule und Kultur	110 980	4 675	106 305	97 535	3 935	93 600
dar.: Schulträgeraufgaben	74 500	3 950	70 545	69 635	3 300	66 335
Kultur und Wissenschaft	36 480	725	35 755	27 900	635	27 265
Soziales und Jugend	241 250	11 275	229 975	226 260	10 255	216 005
dar.: Soziale Hilfen	53 645	7 935	45 715	48 255	7 140	41 110
Kinder-, Jugend- und Familienhilfe	187 605	3 340	184 265	178 010	3 115	174 895
dar. Tageseinrichtungen für Kinder	151 875	445	151 430	146 360	420	145 940
Gesundheit und Sport	76 620	945	75 675	67 520	795	66 720
dar.: Gesundheitsdienste	68 615	810	67 810	61 155	685	60 470
dar.: Krankenhäuser	54 015	275	53 735	48 220	215	48 005
Sportförderung	8 000	135	7 870	6 365	110	6 250
Gestaltung der Umwelt	69 340	6 235	63 105	50 300	4 865	45 435
dar.: Räumliche Planung und Entwicklung	9 415	1 500	7 915	7 525	1 095	6 430
Bauen und Wohnen	11 645	1 860	9 790	9 770	1 550	8 220
Ver- und Entsorgung	14 070	525	13 545	9 760	385	9 375
Verkehrsflächen und -anlagen, ÖPNV	5 895	520	5 370	3 330	400	2 930
Natur- und Landschaftspflege	11 035	880	10 155	7 130	685	6 440
Sonstiges	17 280	950	16 335	12 790	745	12 045

\* Kernhaushalte und Sonderrechnungen der Gemeinden/Gv. und kommunale Einrichtungen in öffentlich-rechtlicher Rechtsform einschl. Zweckverbände.

Die Geheimhaltung wurde durch 5er-Rundung der Zahlen berücksichtigt, dabei kann es zu Rundungsdifferenzen in den Summen kommen.

## 5 Personal des öffentlichen Dienstes im kommunalen Bereich \*

5.1.4 Vollzeitäquivalent der Beschäftigten am 30.06.2020 nach Aufgabenbereichen und Beschäftigungsverhältnis

Kommunale Aufgabenbereiche (Produktgruppen)	Insgesamt			darunter Frauen		
	insgesamt	Beamte/ Beamtinnen	Arbeitnehmer	zusammen	Beamtinnen	Arbeitnehmer
<b>Insgesamt</b>	<b>1 363 085</b>	<b>173 450</b>	<b>1 189 635</b>	<b>785 600</b>	<b>73 055</b>	<b>712 545</b>
Zentrale Verwaltung	423 655	113 865	309 790	217 665	40 775	176 890
dar.: Innere Verwaltung	290 150	62 305	227 845	160 015	30 310	129 705
Sicherheit und Ordnung	133 505	51 560	81 950	57 650	10 470	47 185
Schule und Kultur	134 530	11 835	122 695	86 585	6 375	80 205
dar.: Schulträgeraufgaben	79 965	9 885	70 080	53 155	5 290	47 865
Kultur und Wissenschaft	54 565	1 950	52 615	33 430	1 090	32 340
Soziales und Jugend	365 290	25 230	340 060	306 855	16 540	290 315
dar.: Soziale Hilfen	108 190	18 600	89 590	77 415	11 835	65 580
Kinder-, Jugend- und Familienhilfe	257 100	6 625	250 470	229 440	4 705	224 735
dar. Tageseinrichtungen für Kinder	195 735	915	194 815	182 790	630	182 160
Gesundheit und Sport	139 975	2 485	137 485	94 975	1 310	93 670
dar.: Gesundheitsdienste	123 285	2 025	121 265	88 540	1 115	87 425
dar.: Krankenhäuser	101 010	565	100 445	72 080	260	71 820
Sportförderung	16 690	465	16 225	6 435	190	6 245
Gestaltung der Umwelt	299 635	20 035	279 600	79 520	8 050	71 470
dar.: Räumliche Planung und Entwicklung	26 755	4 965	21 795	12 555	1 805	10 750
Bauen und Wohnen	31 875	5 360	26 515	15 730	2 605	13 125
Ver- und Entsorgung	88 050	1 775	86 275	16 845	640	16 210
Verkehrsflächen und -anlagen, ÖPNV	44 470	1 930	42 545	6 185	695	5 485
Natur- und Landschaftspflege	49 140	3 030	46 110	11 815	1 035	10 780
Sonstiges	59 340	2 975	56 365	16 390	1 270	15 120

\* Kernhaushalte und Sonderrechnungen der Gemeinden/Gv. und kommunale Einrichtungen in öffentlich-rechtlicher Rechtsform einschl. Zweckverbände.

Die Geheimhaltung wurde durch 5er-Rundung der Zahlen berücksichtigt, dabei kann es zu Rundungsdifferenzen in den Summen kommen.

## 5 Personal des öffentlichen Dienstes im kommunalen Bereich \*

5.2 Vollzeitäquivalent der Beschäftigten am 30.06.2020 nach Aufgabenbereichen und Ländern

Kommunale Aufgabenbereiche (Produktgruppen)	Insgesamt	Baden- Württemberg	Bayern	Brandenburg	Hessen	Mecklenburg- Vorpommern	Nieder- sachsen
<b>Insgesamt</b>	<b>1 363 085</b>	<b>207 330</b>	<b>258 890</b>	<b>46 575</b>	<b>104 230</b>	<b>24 520</b>	<b>128 060</b>
Zentrale Verwaltung	423 655	67 000	56 640	16 610	31 990	10 565	40 465
dar.: Innere Verwaltung	290 150	51 415	39 460	11 590	21 125	7 395	27 640
Sicherheit und Ordnung	133 505	15 585	17 180	5 020	10 865	3 170	12 825
Schule und Kultur	134 530	21 690	29 525	3 845	8 470	2 140	11 560
dar.: Schulträgeraufgaben	79 965	12 680	20 570	2 100	5 480	1 315	8 065
Kultur und Wissenschaft	54 565	9 005	8 955	1 740	2 990	830	3 500
Soziales und Jugend	365 290	60 340	51 530	16 495	35 820	4 470	36 340
dar.: Soziale Hilfen	108 190	14 665	16 815	3 355	9 255	2 045	11 250
Kinder-, Jugend- und Familienhilfe	257 100	45 675	34 715	13 140	26 565	2 425	25 090
dar.: Tageseinrichtungen für Kinder	195 735	37 495	25 645	11 370	21 510	1 545	17 245
Gesundheit und Sport	139 975	18 385	57 800	1 230	3 745	1 815	8 085
dar.: Gesundheitsdienste	123 285	15 020	55 055	770	2 215	1 550	6 620
dar.: Krankenhäuser	101 010	12 890	49 190	0	520	1 195	4 150
Sportförderung	16 690	3 370	2 745	460	1 530	265	1 465
Gestaltung der Umwelt	299 635	39 920	63 395	8 400	24 205	5 530	31 610
dar.: Räumliche Planung und Entwicklung	26 755	4 555	3 150	1 380	2 015	810	2 190
Bauen und Wohnen	31 875	3 575	7 810	1 045	2 920	530	2 985
Ver- und Entsorgung	88 050	11 130	17 445	2 145	6 215	1 450	9 470
Verkehrsflächen und -anlagen, ÖPNV	44 470	6 875	10 995	1 135	1 975	640	4 935
Natur- und Landschaftspflege	49 140	8 205	6 305	1 850	4 550	1 050	4 550
Sonstiges	59 340	5 580	17 690	845	6 530	1 050	7 480

\* Kernhaushalte und Sonderrechnungen der Gemeinden/Gv. und kommunale Einrichtungen in öffentlich-rechtlicher Rechtsform einschl. Zweckverbände.

Die Geheimhaltung wurde durch 5er-Rundung der Zahlen berücksichtigt, dabei kann es zu Rundungsdifferenzen in den Summen kommen.

## 5 Personal des öffentlichen Dienstes im kommunalen Bereich \*

5.2 Vollzeitäquivalent der Beschäftigten am 30.06.2020 nach Aufgabenbereichen und Ländern

Kommunale Aufgabenbereiche (Produktgruppen)	Nordrhein- Westfalen	Rheinland- Pfalz	Saarland	Sachsen	Sachsen- Anhalt	Schleswig- Holstein	Thüringen
<b>Insgesamt</b>	<b>314 970</b>	<b>69 655</b>	<b>15 360</b>	<b>71 520</b>	<b>42 340</b>	<b>45 000</b>	<b>34 630</b>
Zentrale Verwaltung	110 840	22 475	4 250	23 525	14 700	14 540	10 060
dar.: Innere Verwaltung	69 545	16 400	2 800	16 295	10 030	9 965	6 495
Sicherheit und Ordnung	41 295	6 075	1 450	7 225	4 675	4 575	3 565
Schule und Kultur	29 915	6 505	1 290	6 780	3 760	5 130	3 925
dar.: Schulträgeraufgaben	15 400	4 045	890	2 335	1 450	3 710	1 925
Kultur und Wissenschaft	14 515	2 460	395	4 445	2 305	1 425	1 995
Soziales und Jugend	78 105	21 290	4 200	22 790	13 630	11 280	9 000
dar.: Soziale Hilfen	29 620	3 755	1 625	5 925	3 655	3 745	2 480
Kinder-, Jugend- und Familienhilfe	48 480	17 540	2 575	16 865	9 975	7 530	6 520
dar.: Tageseinrichtungen für Kinder	30 925	14 755	1 895	14 520	8 545	5 165	5 110
Gesundheit und Sport	31 905	4 135	440	5 925	2 620	2 640	1 250
dar.: Gesundheitsdienste	28 375	3 195	230	5 050	2 080	2 295	840
dar.: Krankenhäuser	23 925	2 515	0	4 095	1 450	1 075	0
Sportförderung	3 530	940	210	875	540	345	415
Gestaltung der Umwelt	64 210	15 250	5 180	12 500	7 630	11 410	10 395
dar.: Räumliche Planung und Entwicklung	7 555	960	300	2 015	745	505	575
Bauen und Wohnen	7 350	1 170	700	965	710	855	1 265
Ver- und Entsorgung	18 645	6 970	1 245	3 240	2 550	4 055	3 480
Verkehrsflächen und -anlagen, ÖPNV	10 280	2 030	170	2 635	1 085	1 115	600
Natur- und Landschaftspflege	13 310	2 685	770	1 910	1 570	1 345	1 045
Sonstiges	7 075	1 430	1 995	1 730	965	3 545	3 425

\* Kernhaushalte und Sonderrechnungen der Gemeinden/Gv. und kommunale Einrichtungen in öffentlich-rechtlicher Rechtsform einschl. Zweckverbände.

Die Geheimhaltung wurde durch 5er-Rundung der Zahlen berücksichtigt, dabei kann es zu Rundungsdifferenzen in den Summen kommen.

## 5 Personal des öffentlichen Dienstes im kommunalen Bereich \*

5.3.1 Vollzeitäquivalent der Beschäftigten am 30.06.2020 nach Beschäftigungsbereichen, Aufgabenbereichen und Ländern

Kommunale Aufgabenbereiche (Produktgruppen)	Insgesamt	Baden- Württemberg	Bayern	Brandenburg	Hessen	Mecklenburg- Vorpommern	Nieder- sachsen
<b>Insgesamt</b>	<b>1 363 085</b>	<b>207 330</b>	<b>258 890</b>	<b>46 575</b>	<b>104 230</b>	<b>24 520</b>	<b>128 060</b>
<b>Kernhaushalt</b>	<b>1 057 295</b>	<b>170 265</b>	<b>170 105</b>	<b>42 335</b>	<b>85 605</b>	<b>19 350</b>	<b>107 995</b>
Zentrale Verwaltung	396 825	63 560	50 980	15 615	30 330	10 080	38 760
dar.: Innere Verwaltung	266 785	48 040	34 950	10 945	19 620	7 060	26 355
Sicherheit und Ordnung	130 040	15 520	16 030	4 670	10 715	3 020	12 405
Schule und Kultur	114 100	19 285	24 700	3 495	7 555	1 915	11 075
dar.: Schulträgeraufgaben	74 935	12 470	18 135	2 100	5 075	1 085	8 045
Kultur und Wissenschaft	39 165	6 815	6 565	1 395	2 480	825	3 030
Soziales und Jugend	327 625	56 860	46 155	15 925	29 435	3 475	34 560
dar.: Soziale Hilfen	86 815	11 365	11 670	3 185	6 920	1 255	9 660
Kinder-, Jugend- und Familienhilfe	240 810	45 490	34 485	12 740	22 515	2 220	24 900
dar.: Tageseinrichtungen für Kinder	181 845	37 345	25 500	11 055	17 955	1 350	17 210
Gesundheit und Sport	29 320	3 575	4 360	1 100	2 625	600	3 690
dar.: Gesundheitsdienste	16 765	1 275	2 240	770	1 505	350	2 320
Sportförderung	12 555	2 300	2 120	325	1 120	250	1 370
Gestaltung der Umwelt	189 425	26 985	43 910	6 200	15 655	3 280	19 910
dar.: Räumliche Planung und Entwicklung	25 920	4 385	3 090	1 340	1 840	810	1 995
Bauen und Wohnen	30 230	3 390	7 385	1 040	2 870	505	2 700
Ver- und Entsorgung	14 045	1 950	4 575	215	1 210	130	1 205
Verkehrsflächen und -anlagen, ÖPNV	34 475	5 640	9 255	1 070	1 360	600	3 670
Natur- und Landschaftspflege	39 530	7 180	5 955	1 690	3 625	875	3 965
Sonstiges	45 225	4 435	13 655	845	4 745	355	6 370
<b>Sonderrechnungen</b>	<b>161 675</b>	<b>20 195</b>	<b>25 610</b>	<b>2 270</b>	<b>13 535</b>	<b>3 885</b>	<b>9 955</b>
dar.: Krankenhäuser	42 355	4 450	9 530	0	515	1 195	1 955
Ver- und Entsorgung	36 165	6 205	7 075	290	3 455	445	2 940
<b>Einrichtungen in öffentlich-rechtlicher Rechtsform <sup>1</sup></b>	<b>144 110</b>	<b>16 870</b>	<b>63 175</b>	<b>1 970</b>	<b>5 090</b>	<b>1 285</b>	<b>10 110</b>
dar.: Krankenhäuser	58 225	8 405	39 455	0	0	0	2 180
Ver- und Entsorgung	37 840	2 970	5 795	1 640	1 550	875	5 330

\* Kernhaushalte und Sonderrechnungen der Gemeinden/Gv. und kommunale Einrichtungen in öffentlich-rechtlicher Rechtsform einschl. Zweckverbände.

<sup>1</sup> Einschl. Zweckverbände.

Die Geheimhaltung wurde durch 5er-Rundung der Zahlen berücksichtigt, dabei kann es zu Rundungsdifferenzen in den Summen kommen.



## 5 Personal des öffentlichen Dienstes im kommunalen Bereich \*

5.3.1 Vollzeitäquivalent der Beschäftigten am 30.06.2020 nach Beschäftigungsbereichen, Aufgabenbereichen und Ländern

Kommunale Aufgabenbereiche (Produktgruppen)	Nordrhein- Westfalen	Rheinland- Pfalz	Saarland	Sachsen	Sachsen- Anhalt	Schleswig- Holstein	Thüringen
<b>Insgesamt</b>	<b>314 970</b>	<b>69 655</b>	<b>15 360</b>	<b>71 520</b>	<b>42 340</b>	<b>45 000</b>	<b>34 630</b>
<b>Kernhaushalt</b>	<b>238 665</b>	<b>55 545</b>	<b>13 390</b>	<b>57 020</b>	<b>32 425</b>	<b>35 630</b>	<b>28 965</b>
Zentrale Verwaltung	100 385	21 660	4 135	23 085	13 850	14 390	9 990
dar.: Innere Verwaltung	59 640	15 590	2 800	15 915	9 510	9 885	6 470
Sicherheit und Ordnung	40 740	6 070	1 340	7 165	4 340	4 505	3 520
Schule und Kultur	24 360	6 245	1 225	4 730	2 690	3 725	3 105
dar.: Schulträgeraufgaben	14 720	3 985	885	2 335	1 445	2 740	1 920
Kultur und Wissenschaft	9 640	2 260	340	2 390	1 245	985	1 185
Soziales und Jugend	68 555	19 915	4 135	19 055	10 480	10 235	8 830
dar.: Soziale Hilfen	24 755	3 235	1 625	5 530	2 155	3 140	2 315
Kinder-, Jugend- und Familienhilfe	43 795	16 680	2 510	13 525	8 325	7 095	6 520
dar.: Tageseinrichtungen für Kinder	27 495	13 895	1 895	11 390	6 920	4 730	5 110
Gesundheit und Sport	6 980	1 395	400	1 560	960	1 025	1 050
dar.: Gesundheitsdienste	4 510	645	230	960	445	745	770
Sportförderung	2 470	750	170	600	510	280	280
Gestaltung der Umwelt	38 390	6 325	3 495	8 595	4 445	6 255	5 985
dar.: Räumliche Planung und Entwicklung	7 445	955	300	1 965	720	490	575
Bauen und Wohnen	6 970	1 145	545	950	705	755	1 260
Ver- und Entsorgung	3 370	310	110	190	150	555	70
Verkehrsflächen und -anlagen, ÖPNV	7 060	1 025	155	2 580	875	870	315
Natur- und Landschaftspflege	8 770	1 890	690	1 725	1 225	1 075	855
Sonstiges	4 775	995	1 690	1 185	765	2 505	2 905
<b>Sonderrechnungen</b>	<b>50 560</b>	<b>7 815</b>	<b>1 185</b>	<b>12 045</b>	<b>7 730</b>	<b>4 285</b>	<b>2 595</b>
dar.: Krankenhäuser	18 210	955	0	4 095	1 450	0	0
Ver- und Entsorgung	5 800	4 180	525	1 265	830	2 220	940
<b>Einrichtungen in öffentlich-rechtlicher Rechtsform <sup>1</sup></b>	<b>25 750</b>	<b>6 295</b>	<b>780</b>	<b>2 450</b>	<b>2 185</b>	<b>5 085</b>	<b>3 070</b>
dar.: Krankenhäuser	5 560	1 555	0	0	0	1 070	0
Ver- und Entsorgung	9 475	2 480	615	1 785	1 570	1 280	2 470

\* Kernhaushalte und Sonderrechnungen der Gemeinden/Gv. und kommunale Einrichtungen in öffentlich-rechtlicher Rechtsform einschl. Zweckverbände.

<sup>1</sup> Einschl. Zweckverbände.

Die Geheimhaltung wurde durch 5er-Rundung der Zahlen berücksichtigt, dabei kann es zu Rundungsdifferenzen in den Summen kommen.

## 5 Personal des öffentlichen Dienstes im kommunalen Bereich \*

### 5.3.2 Vollzeitäquivalent der Beschäftigten am 30.06.2020 nach Aufgabenbereichen und Ländern

Produkt-Nr.	Kommunale Aufgabenbereiche (Produktgruppen)	Insgesamt	Baden-Württemberg	Bayern	Brandenburg	Hessen	Mecklenburg-Vorpommern	Niedersachsen
<b>Insgesamt</b>								
	<b>Insgesamt</b>	<b>1 363 085</b>	<b>207 330</b>	<b>258 890</b>	<b>46 575</b>	<b>104 230</b>	<b>24 520</b>	<b>128 060</b>
	<b>Kernhaushalt</b>	<b>1 057 295</b>	<b>170 265</b>	<b>170 105</b>	<b>42 335</b>	<b>85 605</b>	<b>19 350</b>	<b>107 995</b>
1	Zentrale Verwaltung	396 825	63 560	50 980	15 615	30 330	10 080	38 760
11	dar.: Innere Verwaltung	266 785	48 040	34 950	10 945	19 620	7 060	26 355
12	Sicherheit und Ordnung	130 040	15 520	16 030	4 670	10 715	3 020	12 405
122	dar.: Ordnungsangelegenheiten	78 860	12 395	9 980	3 110	6 780	2 040	8 440
126	Brandschutz	35 645	2 725	4 375	1 045	2 890	740	3 035
2	Schule und Kultur	114 100	19 285	24 700	3 495	7 555	1 915	11 075
21 - 24	dar.: Schulträgeraufgaben	74 935	12 470	18 135	2 100	5 075	1 085	8 045
25 - 29	Kultur und Wissenschaft	39 165	6 815	6 565	1 395	2 480	825	3 030
26	Theater, Musikpflege, Musikschule	11 220	2 445	1 950	380	480	255	545
27	Volkshochschulen, Büchereien, sonst. Volksbildung	13 545	2 195	2 115	515	940	275	1 425
3	Soziales und Jugend	327 625	56 860	46 155	15 925	29 435	3 475	34 560
31 - 35	dar.: Soziale Hilfen <sup>1</sup>	76 815	10 660	4 540	3 185	6 920	1 135	9 660
311	dar.: Grundversorgung und Hilfen n. SGB XI <sup>2</sup>	15 720	1 335	690	360	1 865	335	3 415
312	Grundsicherung für Arbeits-suchende n. SGB II	27 395	2 950	515	1 685	2 610	230	3 555
313	Hilfen für Asylbewerber <sup>3</sup>	5 555	730	360	235	570	70	345
315	Soziale Einrichtungen (o. Einrichtungen der Jugendhilfe <sup>3</sup> )	7 650	1 300	2 430	110	685	35	485
36	Kinder-, Jugend- und Familienhilfe <sup>3</sup>	236 530	44 980	31 480	12 740	22 515	2 205	24 900
365	dar.: Tageseinrichtungen für Kinder	181 845	37 345	25 500	11 055	17 955	1 350	17 210
4	Gesundheit und Sport	29 320	3 575	4 360	1 100	2 625	600	3 690
41	dar.: Gesundheitsdienste	16 765	1 275	2 240	770	1 505	350	2 320
42	Sportförderung	12 555	2 300	2 120	325	1 120	250	1 370
5	Gestaltung der Umwelt	189 425	26 985	43 910	6 200	15 655	3 280	19 910
51	dar.: Räumliche Planung und Entwicklung	25 920	4 385	3 090	1 340	1 840	810	1 995
52	Bauen und Wohnen <sup>2</sup>	30 230	3 390	7 385	1 040	2 870	505	2 700
53	Ver- und Entsorgung	14 045	1 950	4 575	215	1 210	130	1 205
54	Verkehrsflächen und -anlagen, ÖPNV	34 475	5 640	9 255	1 070	1 360	600	3 670
55	Natur- und Landschaftspflege	39 530	7 180	5 955	1 690	3 625	875	3 965
551	dar.: Öffentl. Grün / Landschaftsbau	20 500	2 420	3 185	1 010	1 925	465	2 220
57	Wirtschaft und Tourismus	38 915	3 545	12 805	710	4 290	305	5 745
	<b>Sonderrechnungen</b>	<b>161 675</b>	<b>20 195</b>	<b>25 610</b>	<b>2 270</b>	<b>13 535</b>	<b>3 885</b>	<b>9 955</b>
411	dar.: Krankenhäuser	42 355	4 450	9 530	0	515	1 195	1 955
53	Ver- und Entsorgung	36 165	6 205	7 075	290	3 455	445	2 940
	<b>Einrichtungen in öffentlich-rechtlicher Rechtsform<sup>3</sup></b>	<b>144 110</b>	<b>16 870</b>	<b>63 175</b>	<b>1 970</b>	<b>5 090</b>	<b>1 285</b>	<b>10 110</b>
411	dar.: Krankenhäuser	58 225	8 405	39 455	0	0	0	2 180
53	Ver- und Entsorgung	37 840	2 970	5 795	1 640	1 550	875	5 330

\* Kernhaushalte und Sonderrechnungen der Gemeinden/Gv. und kommunale Einrichtungen in öffentlich-rechtlicher Rechtsform einschl. Zweckverbände.

1 Ohne kameral buchende Gemeinden / Gv.

2 Einschl. Gliederungsnr. 60 (Bauverwaltung) bei kameral buchenden Gemeinden / Gv.

3 Einschl. Zweckverbände.

Die Geheimhaltung wurde durch 5er-Rundung der Zahlen berücksichtigt, dabei kann es zu Rundungsdifferenzen in den Summen kommen.

## 5 Personal des öffentlichen Dienstes im kommunalen Bereich \*

5.3.2 Vollzeitäquivalent der Beschäftigten am 30.06.2020 nach Aufgabenbereichen und Ländern

Produkt-Nr.	Kommunale Aufgabenbereiche (Produktgruppen)	Nordrhein-Westfalen	Rheinland-Pfalz	Saarland	Sachsen	Sachsen-Anhalt	Schleswig-Holstein	Thüringen
<b>Insgesamt</b>								
	<b>Insgesamt</b>	<b>314 970</b>	<b>69 655</b>	<b>15 360</b>	<b>71 520</b>	<b>42 340</b>	<b>45 000</b>	<b>34 630</b>
	<b>Kernhaushalt</b>	<b>238 665</b>	<b>55 545</b>	<b>13 390</b>	<b>57 020</b>	<b>32 425</b>	<b>35 630</b>	<b>28 965</b>
1	Zentrale Verwaltung	100 385	21 660	4 135	23 085	13 850	14 390	9 990
11	dar.: Innere Verwaltung	59 640	15 590	2 800	15 915	9 510	9 885	6 470
12	Sicherheit und Ordnung	40 740	6 070	1 340	7 165	4 340	4 505	3 520
122	dar.: Ordnungsangelegenheiten	18 525	4 520	905	4 410	2 870	2 735	2 150
126	Brandschutz	14 195	1 385	230	2 010	1 090	1 045	880
2	Schule und Kultur	24 360	6 245	1 225	4 730	2 690	3 725	3 105
21 - 24	dar.: Schulträgeraufgaben	14 720	3 985	885	2 335	1 445	2 740	1 920
25 - 29	Kultur und Wissenschaft	9 640	2 260	340	2 390	1 245	985	1 185
26	Theater, Musikpflege, Musikschule	2 705	1 140	35	695	260	85	250
27	Volkshochschulen, Büchereien, sonst. Volksbildung	3 275	540	145	710	405	600	400
3	Soziales und Jugend	68 555	19 915	4 135	19 055	10 480	10 235	8 830
31 - 35	dar.: Soziale Hilfen <sup>1</sup>	24 755	3 235	1 580	5 530	2 155	2 930	530
311	dar.: Grundversorgung und Hilfen n. SGB XII <sup>1</sup>	3 315	825	1 375	465	450	1 225	65
312	Grundsicherung für Arbeits-suchende n. SGB II <sup>1</sup>	10 825	775	45	2 570	575	915	140
313	Hilfen für Asylbewerber <sup>1</sup>	1 995	370	20	545	175	110	30
315	Soziale Einrichtungen (o. Einrichtungen der Jugendhilfe) <sup>1</sup>	1 890	200	35	115	80	165	120
36	Kinder-, Jugend- und Familienhilfe <sup>1</sup>	43 795	16 680	2 510	13 525	8 325	7 070	5 800
365	dar.: Tageseinrichtungen für Kinder	27 495	13 895	1 895	11 390	6 920	4 730	5 110
4	Gesundheit und Sport	6 980	1 395	400	1 560	960	1 025	1 050
41	dar.: Gesundheitsdienste	4 510	645	230	960	445	745	770
42	Sportförderung	2 470	750	170	600	510	280	280
5	Gestaltung der Umwelt	38 390	6 325	3 495	8 595	4 445	6 255	5 985
51	dar.: Räumliche Planung und Entwicklung	7 445	955	300	1 965	720	490	575
52	Bauen und Wohnen <sup>2</sup>	6 970	1 145	545	950	705	755	1 260
53	Ver- und Entsorgung	3 370	310	110	190	150	555	70
54	Verkehrsflächen und -anlagen, ÖPNV	7 060	1 025	155	2 580	875	870	315
55	Natur- und Landschaftspflege	8 770	1 890	690	1 725	1 225	1 075	855
551	dar.: Öffentl. Grün / Landschaftsbau	5 795	735	400	720	625	550	455
57	Wirtschaft und Tourismus	3 065	890	1 620	650	535	2 300	2 460
	<b>Sonderrechnungen</b>	<b>50 560</b>	<b>7 815</b>	<b>1 185</b>	<b>12 045</b>	<b>7 730</b>	<b>4 285</b>	<b>2 595</b>
411	dar.: Krankenhäuser	18 210	955	0	4 095	1 450	0	0
53	Ver- und Entsorgung	5 800	4 180	525	1 265	830	2 220	940
	<b>Einrichtungen in öffentlich-rechtlicher Rechtsform<sup>3</sup></b>	<b>25 750</b>	<b>6 295</b>	<b>780</b>	<b>2 450</b>	<b>2 185</b>	<b>5 085</b>	<b>3 070</b>
411	dar.: Krankenhäuser	5 560	1 555	0	0	0	1 070	0
53	Ver- und Entsorgung	9 475	2 480	615	1 785	1 570	1 280	2 470

\* Kernhaushalte und Sonderrechnungen der Gemeinden/Gv. und kommunale Einrichtungen in öffentlich-rechtlicher Rechtsform einschl. Zweckverbände.

1 Ohne kameral buchende Gemeinden / Gv.

2 Einschl. Gliederungsnr. 60 (Bauverwaltung) bei kameral buchenden Gemeinden / Gv.

3 Einschl. Zweckverbände.

## 5 Personal des öffentlichen Dienstes im kommunalen Bereich

### 5.3.2 Vollzeitäquivalent der Beschäftigten am 30.06.2020 nach Aufgabenbereichen und Ländern

Produkt-Nr.	Kommunale Aufgabenbereiche (Produktgruppen)	Insgesamt	Baden-Württemberg	Bayern	Brandenburg	Hessen	Mecklenburg-Vorpommern	Niedersachsen
dar.: Kreisfreie Städte								
	<b>Zusammen</b>	<b>375 690</b>	<b>40 115</b>	<b>82 720</b>	<b>6 105</b>	<b>27 720</b>	<b>4 815</b>	<b>17 350</b>
	<b>Kernhaushalt</b>	<b>304 400</b>	<b>33 835</b>	<b>69 255</b>	<b>5 430</b>	<b>20 805</b>	<b>3 300</b>	<b>13 255</b>
1	Zentrale Verwaltung	119 740	12 460	20 650	2 740	9 110	1 840	5 910
11	dar.: Innere Verwaltung	65 995	7 640	11 555	1 390	4 440	925	3 375
12	Sicherheit und Ordnung	53 745	4 825	9 095	1 355	4 670	920	2 535
122	dar.: Ordnungsangelegenheiten	25 510	3 035	4 460	575	2 175	405	1 050
126	Brandschutz	22 925	1 640	3 880	405	2 080	390	1 265
2	Schule und Kultur	40 400	4 360	14 890	655	2 465	380	1 395
21 - 24	dar.: Schulträgeraufgaben	23 715	2 135	11 400	295	1 145	200	725
25 - 29	Kultur und Wissenschaft	16 685	2 230	3 490	360	1 320	180	670
26	Theater, Musikpflege, Musikschule	5 545	1 015	920	165	310	45	170
27	Volkshochschulen, Büchereien, sonst. Volksbildung	5 305	550	1 155	110	330	80	215
3	Soziales und Jugend	86 345	10 420	18 290	955	5 055	375	3 885
31 - 35	dar.: Soziale Hilfen <sup>1</sup>	24 430	2 765	2 510	525	1 955	210	1 420
311	dar.: Grundversorgung und Hilfen n. SGB XI <sup>1</sup>	4 850	510	130	115	460	70	665
312	Grundsicherung für Arbeits-suchende n. SGB II	9 110	1 125	290	185	905	0	335
313	Hilfen für Asylbewerber <sup>1</sup>	1 405	120	40	35	115	10	25
315	Soziale Einrichtungen (o. Einrichtungen der Jugendhilfe) <sup>1</sup>	3 915	290	1 910	30	155	0	75
36	Kinder-, Jugend- und Familienhilfe <sup>1</sup>	56 935	7 660	11 255	430	3 095	165	2 465
365	dar.: Tageseinrichtungen für Kinder	37 430	5 685	7 645	85	1 855	0	1 035
4	Gesundheit und Sport	7 940	555	1 520	185	640	165	365
41	dar.: Gesundheitsdienste	5 025	255	955	150	390	75	280
42	Sportförderung	2 915	295	565	35	250	90	85
5	Gestaltung der Umwelt	49 980	6 035	13 910	890	3 540	535	1 705
51	dar.: Räumliche Planung und Entwicklung	8 970	1 005	1 950	260	525	105	300
52	Bauen und Wohnen <sup>2</sup>	8 150	535	2 635	145	910	85	235
53	Ver- und Entsorgung	2 985	710	1 040	60	20	15	10
54	Verkehrsflächen und -anlagen, ÖPNV	9 885	1 275	2 535	170	580	95	375
55	Natur- und Landschaftspflege	13 610	1 735	3 335	180	1 170	225	650
551	dar.: Öffentl. Grün / Landschaftsbau	8 225	985	1 700	80	810	120	535
57	Wirtschaft und Tourismus	4 115	530	2 065	40	70	10	50
	<b>Sonderrechnungen</b>	<b>71 290</b>	<b>6 280</b>	<b>13 465</b>	<b>675</b>	<b>6 920</b>	<b>1 515</b>	<b>4 095</b>
411	dar.: Krankenhäuser	11 970	0	3 240	0	400	1 195	1 610
53	Ver- und Entsorgung	16 430	2 335	4 880	0	1 715	105	595

<sup>1</sup> Ohne kameral buchende Gemeinden / Gv.

<sup>2</sup> Einschl. Gliederungsnr. 60 (Bauverwaltung) bei kameral buchenden Gemeinden / Gv.

Die Geheimhaltung wurde durch 5er-Rundung der Zahlen berücksichtigt, dabei kann es zu Rundungsdifferenzen in den Summen kommen.

## 5 Personal des öffentlichen Dienstes im kommunalen Bereich

### 5.3.2 Vollzeitäquivalent der Beschäftigten am 30.06.2020 nach Aufgabenbereichen und Ländern

Produkt-Nr.	Kommunale Aufgabenbereiche (Produktgruppen)	Nordrhein-Westfalen	Rheinland-Pfalz	Saarland	Sachsen	Sachsen-Anhalt	Schleswig-Holstein	Thüringen
dar.: Kreisfreie Städte								
	<b>Zusammen</b>	<b>116 930</b>	<b>19 590</b>	<b>0</b>	<b>28 570</b>	<b>10 670</b>	<b>12 195</b>	<b>8 905</b>
	<b>Kernhaushalt</b>	<b>100 190</b>	<b>16 170</b>	<b>0</b>	<b>18 385</b>	<b>6 280</b>	<b>10 485</b>	<b>7 010</b>
1	Zentrale Verwaltung	42 940	6 670	0	7 515	2 795	4 220	2 890
11	dar.: Innere Verwaltung	23 560	3 860	0	4 145	1 310	2 360	1 440
12	Sicherheit und Ordnung	19 380	2 810	0	3 370	1 485	1 860	1 455
122	dar.: Ordnungsangelegenheiten	8 540	1 620	0	1 565	740	665	685
126	Brandschutz	8 795	1 095	0	1 320	635	830	590
2	Schule und Kultur	9 780	1 925	0	2 220	660	740	925
21 - 24	dar.: Schulträgeraufgaben	5 130	705	0	790	275	390	530
25 - 29	Kultur und Wissenschaft	4 655	1 220	0	1 435	385	350	395
26	Theater, Musikkpflege, Musikschule	1 505	620	0	655	45	25	70
27	Volkshochschulen, Büchereien, sonst. Volksbildung	1 720	265	0	400	135	210	140
3	Soziales und Jugend	30 165	5 350	0	5 260	1 325	3 580	1 680
31 - 35	dar.: Soziale Hilfen <sup>1</sup>	10 040	1 110	0	1 635	835	1 115	310
311	dar.: Grundversorgung und Hilfen n. SGB XII	1 790	310	0	205	145	395	55
312	Grundsicherung für Arbeits-suchende n. SGB II	4 645	205	0	600	310	435	65
313	Hilfen für Asylbewerber <sup>1</sup>	650	90	0	225	60	25	20
315	Soziale Einrichtungen (o. Einrichtungen der Jugendhilfe)	1 115	155	0	65	25	65	35
36	Kinder-, Jugend- und Familienhilfe <sup>1</sup>	20 125	4 240	0	3 625	490	2 465	920
365	dar.: Tageseinrichtungen für Kinder	13 155	3 145	0	2 700	55	1 535	535
4	Gesundheit und Sport	2 930	195	0	645	325	230	195
41	dar.: Gesundheitsdienste	2 005	20	0	425	115	190	165
42	Sportförderung	920	175	0	220	210	35	30
5	Gestaltung der Umwelt	14 375	2 035	0	2 745	1 175	1 715	1 320
51	dar.: Räumliche Planung und Entwicklung	3 105	395	0	630	270	155	280
52	Bauen und Wohnen <sup>2</sup>	2 545	235	0	275	105	110	330
53	Ver- und Entsorgung	675	110	0	40	15	270	15
54	Verkehrsflächen und -anlagen, ÖPNV	2 860	495	0	810	295	280	115
55	Natur- und Landschaftspflege	3 750	595	0	655	200	685	430
551	dar.: Öffentl. Grün / Landschaftsbau	2 475	325	0	425	95	440	240
57	Wirtschaft und Tourismus	615	135	0	135	215	180	65
	<b>Sonderrechnungen</b>	<b>16 735</b>	<b>3 415</b>	<b>0</b>	<b>10 185</b>	<b>4 395</b>	<b>1 710</b>	<b>1 895</b>
411	dar.: Krankenhäuser	0	560	0	3 515	1 450	0	0
53	Ver- und Entsorgung	2 330	1 150	0	1 100	485	1 095	640

1 Ohne kameral buchende Gemeinden / Gv.

2 Einschl. Gliederungsnr. 60 (Bauverwaltung) bei kameral buchenden Gemeinden / Gv.

Die Geheimhaltung wurde durch 5er-Rundung der Zahlen berücksichtigt, dabei kann es zu Rundungsdifferenzen in den Summen kommen.

## 5 Personal des öffentlichen Dienstes im kommunalen Bereich

### 5.3.2 Vollzeitäquivalent der Beschäftigten am 30.06.2020 nach Aufgabenbereichen und Ländern

Produkt-Nr.	Kommunale Aufgabenbereiche (Produktgruppen)	Insgesamt	Baden-Württemberg	Bayern	Brandenburg	Hessen	Mecklenburg-Vorpommern	Niedersachsen
dar.: Kreisangehörige Gemeinden								
	<b>Zusammen</b>	<b>539 200</b>	<b>111 585</b>	<b>74 400</b>	<b>23 260</b>	<b>49 910</b>	<b>9 700</b>	<b>60 550</b>
	<b>Kernhaushalt</b>	<b>500 010</b>	<b>103 750</b>	<b>70 605</b>	<b>22 505</b>	<b>45 235</b>	<b>8 215</b>	<b>57 105</b>
1	Zentrale Verwaltung	180 110	41 085	19 355	7 130	14 255	4 455	18 450
11	dar.: Innere Verwaltung	137 270	34 185	16 145	5 430	10 565	3 505	13 455
12	Sicherheit und Ordnung	42 840	6 900	3 210	1 700	3 690	950	4 995
122	dar.: Ordnungsangelegenheiten	26 855	5 805	2 225	1 215	2 800	655	3 375
126	Brandschutz	10 735	930	410	480	670	265	1 415
2	Schule und Kultur	45 290	12 625	6 060	1 615	1 355	825	5 865
21 - 24	dar.: Schulträgeraufgaben	28 585	8 355	3 710	1 000	430	460	4 030
25 - 29	Kultur und Wissenschaft	16 700	4 275	2 355	615	925	370	1 840
26	Theater, Musikpflege, Musikschule	4 070	1 420	815	45	160	35	270
27	Volkshochschulen, Büchereien, sonst. Volksbildung	6 870	1 565	860	255	430	130	925
3	Soziales und Jugend	166 620	35 400	19 285	10 440	18 165	1 455	19 030
31 - 35	dar.: Soziale Hilfen <sup>1</sup>	13 170	1 590	445	130	725	80	2 625
311	dar.: Grundversorgung und Hilfen n. SGB XI <sup>1</sup>	2 445	50	5	0	55	0	1 135
312	Grundsicherung für Arbeits-suchende n. SGB II	2 625	40	0	45	5	5	620
313	Hilfen für Asylbewerber <sup>1</sup>	1 725	125	5	0	60	0	135
315	Soziale Einrichtungen (o. Einrichtungen der Jugendhilfe) <sup>1</sup>	2 405	550	405	30	375	5	260
36	Kinder-, Jugend- und Familienhilfe <sup>1</sup>	152 950	33 640	18 670	10 310	17 440	1 375	16 405
365	dar.: Tageseinrichtungen für Kinder	137 570	31 600	17 780	10 110	16 090	1 295	13 780
4	Gesundheit und Sport	9 635	2 055	1 835	285	975	160	1 245
41	dar.: Gesundheitsdienste	1 005	55	440	0	140	5	225
42	Sportförderung	8 630	1 995	1 400	285	835	160	1 025
5	Gestaltung der Umwelt	98 360	12 585	24 065	3 040	10 485	1 315	12 510
51	dar.: Räumliche Planung und Entwicklung	9 195	1 760	445	450	1 090	225	1 290
52	Bauen und Wohnen <sup>2</sup>	14 315	2 305	3 565	310	1 320	165	1 350
53	Ver- und Entsorgung	8 135	940	2 740	10	1 145	15	635
54	Verkehrsflächen und -anlagen, ÖPNV	15 075	1 485	4 635	720	750	210	1 950
55	Natur- und Landschaftspflege	18 605	3 085	2 095	1 055	1 930	470	2 515
551	dar.: Öffentl. Grün / Landschaftsbau	11 790	1 420	1 420	870	1 115	330	1 530
57	Wirtschaft und Tourismus	31 750	2 840	10 255	490	4 115	215	4 620
	<b>Sonderrechnungen</b>	<b>39 185</b>	<b>7 835</b>	<b>3 795</b>	<b>755</b>	<b>4 675</b>	<b>1 485</b>	<b>3 445</b>
411	dar.: Krankenhäuser	0	0	0	0	0	0	0
53	Ver- und Entsorgung	13 965	2 990	1 920	100	1 345	265	1 390

1 Ohne kameral buchende Gemeinden / Gv.

2 Einschl. Gliederungsnr. 60 (Bauverwaltung) bei kameral buchenden Gemeinden / Gv.

Die Geheimhaltung wurde durch 5er-Rundung der Zahlen berücksichtigt, dabei kann es zu Rundungsdifferenzen in den Summen kommen.

## 5 Personal des öffentlichen Dienstes im kommunalen Bereich

### 5.3.2 Vollzeitäquivalent der Beschäftigten am 30.06.2020 nach Aufgabenbereichen und Ländern

Produkt-Nr.	Kommunale Aufgabenbereiche (Produktgruppen)	Nordrhein-Westfalen	Rheinland-Pfalz	Saarland	Sachsen	Sachsen-Anhalt	Schleswig-Holstein	Thüringen
dar.: Kreisangehörige Gemeinden								
	<b>Zusammen</b>	<b>107 560</b>	<b>18 220</b>	<b>10 765</b>	<b>25 780</b>	<b>17 305</b>	<b>17 245</b>	<b>12 915</b>
	<b>Kernhaushalt</b>	<b>97 655</b>	<b>17 305</b>	<b>9 625</b>	<b>24 940</b>	<b>15 950</b>	<b>14 695</b>	<b>12 425</b>
1	Zentrale Verwaltung	40 890	4 640	3 325	11 535	6 685	4 765	3 540
11	dar.: Innere Verwaltung	26 795	4 050	2 230	9 235	5 400	3 750	2 525
12	Sicherheit und Ordnung	14 095	590	1 095	2 305	1 285	1 015	1 015
122	dar.: Ordnungsangelegenheiten	5 540	505	730	1 545	995	785	680
126	Brandschutz	5 020	75	225	590	275	160	215
2	Schule und Kultur	10 160	745	625	1 795	910	2 200	500
21 - 24	dar.: Schulträgeraufgaben	6 745	380	340	960	435	1 640	105
25 - 29	Kultur und Wissenschaft	3 415	365	285	835	475	560	395
26	Theater, Musikpflege, Musikschule	1 120	55	35	15	35	45	15
27	Volkshochschulen, Büchereien, sonst. Volksbildung	1 455	155	100	300	160	385	145
3	Soziales und Jugend	27 000	9 855	2 305	8 960	6 070	4 105	4 555
31 - 35	dar.: Soziale Hilfen <sup>1</sup>	6 495	195	125	165	95	485	20
311	dar.: Grundversorgung und Hilfen n. SGB XII	875	55	60	5	0	205	0
312	Grundsicherung für Arbeits-suchende n. SGB II	1 795	10	0	15	10	85	0
313	Hilfen für Asylbewerber <sup>1</sup>	1 285	45	10	10	0	40	0
315	Soziale Einrichtungen (o. Einrichtungen der Jugendhilfe)	585	20	25	30	20	85	20
36	Kinder-, Jugend- und Familienhilfe <sup>1</sup>	20 500	9 660	2 180	8 795	5 975	3 540	4 455
365	dar.: Tageseinrichtungen für Kinder	13 850	9 315	1 880	8 665	5 785	3 070	4 355
4	Gesundheit und Sport	1 555	155	170	375	280	280	255
41	dar.: Gesundheitsdienste	45	5	5	5	5	55	20
42	Sportförderung	1 510	150	170	370	275	225	235
5	Gestaltung der Umwelt	18 050	1 915	3 195	2 275	2 005	3 340	3 575
51	dar.: Räumliche Planung und Entwicklung	2 440	115	225	505	330	205	110
52	Bauen und Wohnen <sup>2</sup>	3 175	175	410	395	260	260	620
53	Ver- und Entsorgung	2 260	10	105	65	20	180	10
54	Verkehrsflächen und -anlagen, ÖPNV	3 370	410	150	390	390	495	130
55	Natur- und Landschaftspflege	4 275	755	675	445	765	175	375
551	dar.: Öffentl. Grün / Landschaftsbau	3 205	385	395	290	505	105	215
57	Wirtschaft und Tourismus	2 210	445	1 585	440	240	1 990	2 305
	<b>Sonderrechnungen</b>	<b>9 905</b>	<b>915</b>	<b>1 140</b>	<b>845</b>	<b>1 355</b>	<b>2 550</b>	<b>490</b>
411	dar.: Krankenhäuser	0	0	0	0	0	0	0
53	Ver- und Entsorgung	3 360	485	525	165	155	1 125	140

1 Ohne kameral buchende Gemeinden / Gv.

2 Einschl. Gliederungsnr. 60 (Bauverwaltung) bei kameral buchenden Gemeinden / Gv.

Die Geheimhaltung wurde durch 5er-Rundung der Zahlen berücksichtigt, dabei kann es zu Rundungsdifferenzen in den Summen kommen.

## 5 Personal des öffentlichen Dienstes im kommunalen Bereich

### 5.3.2 Vollzeitäquivalent der Beschäftigten am 30.06.2020 nach Aufgabenbereichen und Ländern

Produkt-Nr.	Kommunale Aufgabenbereiche (Produktgruppen)	Insgesamt	Baden-Württemberg	Bayern	Brandenburg	Hessen	Mecklenburg-Vorpommern	Niedersachsen
dar.: Landkreise								
	<b>Zusammen</b>	<b>228 480</b>	<b>38 360</b>	<b>29 870</b>	<b>12 425</b>	<b>20 070</b>	<b>7 010</b>	<b>30 990</b>
	<b>Kernhaushalt</b>	<b>206 940</b>	<b>32 280</b>	<b>26 135</b>	<b>11 585</b>	<b>18 150</b>	<b>6 155</b>	<b>28 655</b>
1	Zentrale Verwaltung	76 305	9 925	10 010	4 215	6 460	2 485	11 100
11	dar.: Innere Verwaltung	46 120	6 130	6 310	2 865	4 100	1 570	6 930
12	Sicherheit und Ordnung	30 185	3 795	3 700	1 350	2 355	915	4 170
122	dar.: Ordnungsangelegenheiten	23 570	3 560	3 295	1 085	1 805	760	3 345
126	Brandschutz	1 740	155	85	130	145	70	330
2	Schule und Kultur	21 200	2 275	2 570	1 080	3 505	645	2 815
21 - 24	dar.: Schulträgeraufgaben	17 435	1 965	2 145	675	3 285	370	2 355
25 - 29	Kultur und Wissenschaft	3 765	310	425	405	220	275	460
26	Theater, Musikpflege, Musikschule	1 255	5	175	165	5	175	105
27	Volkshochschulen, Büchereien, sonst. Volksbildung	1 240	80	100	140	180	65	235
3	Soziales und Jugend	62 400	10 765	6 780	3 680	5 580	1 550	8 865
31 - 35	dar.: Soziale Hilfen <sup>1</sup>	35 250	6 125	1 150	2 525	3 600	815	5 400
311	dar.: Grundversorgung und Hilfen n. SGB XI <sup>1</sup>	7 340	725	290	250	835	265	1 565
312	Grundsicherung für Arbeits-suchende n. SGB II	15 460	1 785	225	1 455	1 595	225	2 555
313	Hilfen für Asylbewerber <sup>1</sup>	2 240	485	315	200	395	55	165
315	Soziale Einrichtungen (o. Einrichtungen der Jugendhilfe <sup>1</sup> )	1 160	460	120	45	160	30	100
36	Kinder-, Jugend- und Familienhilfe <sup>1</sup>	19 695	3 590	1 505	1 155	1 980	600	3 465
365	dar.: Tageseinrichtungen für Kinder	840	35	40	50	15	10	55
4	Gesundheit und Sport	10 860	950	990	630	1 005	270	1 845
41	dar.: Gesundheitsdienste	10 505	945	830	620	965	270	1 815
42	Sportförderung	355	5	160	5	35	0	25
5	Gestaltung der Umwelt	36 180	8 365	5 785	1 985	1 600	1 205	4 035
51	dar.: Räumliche Planung und Entwicklung	6 915	1 625	695	585	225	430	205
52	Bauen und Wohnen <sup>2</sup>	6 355	550	1 115	530	615	185	910
53	Ver- und Entsorgung	2 560	300	785	140	45	90	385
54	Verkehrsflächen und -anlagen, ÖPNV	9 125	2 885	2 085	155	35	240	1 155
55	Natur- und Landschaftspflege	6 655	2 365	460	375	525	165	670
551	dar.: Öffentl. Grün / Landschaftsbau	255	15	65	0	5	0	80
57	Wirtschaft und Tourismus	1 840	175	480	100	105	60	325
	<b>Sonderrechnungen</b>	<b>21 540</b>	<b>6 080</b>	<b>3 735</b>	<b>840</b>	<b>1 920</b>	<b>855</b>	<b>2 335</b>
411	dar.: Krankenhäuser	8 365	4 450	2 480	0	110	0	345
53	Ver- und Entsorgung	3 875	880	275	190	395	55	930

<sup>1</sup> Ohne kameral buchende Gemeinden / Gv.

<sup>2</sup> Einschl. Gliederungsnr. 60 (Bauverwaltung) bei kameral buchenden Gemeinden / Gv.

Die Geheimhaltung wurde durch 5er-Rundung der Zahlen berücksichtigt, dabei kann es zu Rundungsdifferenzen in den Summen kommen.



## 5 Personal des öffentlichen Dienstes im kommunalen Bereich

### 5.3.2 Vollzeitäquivalent der Beschäftigten am 30.06.2020 nach Aufgabenbereichen und Ländern

Produkt-Nr.	Kommunale Aufgabenbereiche (Produktgruppen)	Nordrhein-Westfalen	Rheinland-Pfalz	Saarland	Sachsen	Sachsen-Anhalt	Schleswig-Holstein	Thüringen
dar.: Landkreise								
	<b>Zusammen</b>	<b>34 805</b>	<b>10 970</b>	<b>3 815</b>	<b>14 130</b>	<b>10 215</b>	<b>7 060</b>	<b>8 750</b>
	<b>Kernhaushalt</b>	<b>33 715</b>	<b>9 575</b>	<b>3 765</b>	<b>13 115</b>	<b>8 235</b>	<b>7 035</b>	<b>8 535</b>
1	Zentrale Verwaltung	14 330	3 555	810	3 855	3 655	2 945	2 960
11	dar.: Innere Verwaltung	7 070	2 305	570	2 375	2 200	1 670	2 030
12	Sicherheit und Ordnung	7 260	1 245	245	1 480	1 460	1 275	930
122	dar.: Ordnungsangelegenheiten	4 445	1 150	175	1 290	1 035	945	685
126	Brandschutz	385	55	5	95	170	50	75
2	Schule und Kultur	2 195	1 630	600	710	1 070	435	1 665
21 - 24	dar.: Schulträgeraufgaben	1 785	1 375	545	590	685	380	1 280
25 - 29	Kultur und Wissenschaft	410	250	55	125	385	55	385
26	Theater, Musikpflege, Musikschule	80	155	0	25	180	15	170
27	Volkshochschulen, Büchereien, sonst. Volksbildung	100	65	45	15	105	0	115
3	Soziales und Jugend	9 435	2 850	1 830	4 440	2 015	2 240	2 370
31 - 35	dar.: Soziale Hilfen <sup>1</sup>	6 660	1 585	1 455	3 335	1 220	1 180	200
311	dar.: Grundversorgung und Hilfen n. SGB XII	645	340	1 315	250	305	540	10
312	Grundsicherung für Arbeits-suchende n. SGB II	4 380	545	45	1 955	250	365	75
313	Hilfen für Asylbewerber <sup>1</sup>	60	85	10	310	115	30	15
315	Soziale Einrichtungen (o. Einrichtungen der Jugendhilfe)	100	5	10	25	35	5	65
36	Kinder-, Jugend- und Familienhilfe <sup>1</sup>	2 770	1 270	330	1 105	790	940	200
365	dar.: Tageseinrichtungen für Kinder	490	75	15	25	15	25	5
4	Gesundheit und Sport	2 325	655	225	540	340	490	600
41	dar.: Gesundheitsdienste	2 290	615	225	525	325	490	585
42	Sportförderung	35	40	0	10	15	0	15
5	Gestaltung der Umwelt	5 430	890	300	3 570	1 155	925	940
51	dar.: Räumliche Planung und Entwicklung	1 795	115	75	830	80	75	185
52	Bauen und Wohnen <sup>2</sup>	870	335	135	275	330	325	180
53	Ver- und Entsorgung	435	55	5	85	115	75	50
54	Verkehrsflächen und -anlagen, ÖPNV	825	40	5	1 375	175	75	70
55	Natur- und Landschaftspflege	705	250	20	620	235	210	50
551	dar.: Öffentl. Grün / Landschaftsbau	75	10	5	5	0	0	0
57	Wirtschaft und Tourismus	235	70	35	70	75	30	80
	<b>Sonderrechnungen</b>	<b>1 090</b>	<b>1 395</b>	<b>45</b>	<b>1 015</b>	<b>1 985</b>	<b>30</b>	<b>215</b>
411	dar.: Krankenhäuser	0	395	0	580	0	0	0
53	Ver- und Entsorgung	105	695	0	0	190	0	155

1 Ohne kameral buchende Gemeinden / Gv.

2 Einschl. Gliederungsnr. 60 (Bauverwaltung) bei kameral buchenden Gemeinden / Gv.

Die Geheimhaltung wurde durch 5er-Rundung der Zahlen berücksichtigt, dabei kann es zu Rundungsdifferenzen in den Summen kommen.

## 5 Personal des öffentlichen Dienstes im kommunalen Bereich

### 5.3.2 Vollzeitäquivalent der Beschäftigten am 30.06.2020 nach Aufgabenbereichen und Ländern

Produkt-Nr.	Kommunale Aufgabenbereiche (Produktgruppen)	Insgesamt	Brandenburg	Mecklenburg-Vorpommern	Niedersachsen
dar.: Ämter, Verbandsgemeinden, Samtgemeinden					
	<b>Zusammen</b>	<b>33 785</b>	<b>2 815</b>	<b>1 710</b>	<b>9 065</b>
	<b>Kernhaushalt</b>	<b>31 670</b>	<b>2 815</b>	<b>1 680</b>	<b>8 980</b>
1	Zentrale Verwaltung	16 755	1 535	1 300	3 300
11	dar.: Innere Verwaltung	13 520	1 265	1 060	2 595
12	Sicherheit und Ordnung	3 240	270	235	705
122	dar.: Ordnungsangelegenheiten	2 920	235	220	670
126	Brandschutz	245	35	15	25
2	Schule und Kultur	2 900	140	65	1 000
21 - 24	dar.: Schulträgeraufgaben	2 700	125	60	935
25 - 29	Kultur und Wissenschaft	200	20	5	65
26	Theater, Musikpflege, Musikschule	20	0	0	0
27	Volkshochschulen, Büchereien, sonst. Volksbildung	110	10	0	50
3	Soziales und Jugend	7 200	850	95	2 785
31 - 35	dar.: Soziale Hilfen <sup>1</sup>	750	5	30	210
311	dar.: Grundversorgung und Hilfen n. SGB XI <sup>1</sup>	250	0	0	55
312	Grundsicherung für Arbeits-suchende n. SGB II	95	5	0	45
313	Hilfen für Asylbewerber <sup>1</sup>	185	0	0	20
315	Soziale Einrichtungen (o. Einrichtungen der Jugendhilfe <sup>1</sup> )	85	5	0	50
36	Kinder-, Jugend- und Familienhilfe <sup>1</sup>	6 410	840	70	2 570
365	dar.: Tageseinrichtungen für Kinder	5 950	815	50	2 335
4	Gesundheit und Sport	675	5	0	240
41	dar.: Gesundheitsdienste	20	0	0	0
42	Sportförderung	655	5	0	235
5	Gestaltung der Umwelt	4 140	290	225	1 655
51	dar.: Räumliche Planung und Entwicklung	740	45	50	200
52	Bauen und Wohnen <sup>2</sup>	935	50	70	205
53	Ver- und Entsorgung	360	5	15	175
54	Verkehrsflächen und -anlagen, ÖPNV	390	25	50	195
55	Natur- und Landschaftspflege	500	80	20	130
551	dar.: Öffentl. Grün / Landschaftsbau	190	60	10	75
57	Wirtschaft und Tourismus	1 205	80	15	750
	<b>Sonderrechnungen</b>	<b>2 110</b>	<b>0</b>	<b>25</b>	<b>85</b>
411	dar.: Krankenhäuser	0	0	0	0
53	Ver- und Entsorgung	1 890	0	20	20

<sup>1</sup> Ohne kameral buchende Gemeinden / Gv.

<sup>2</sup> Einschl. Gliederungsnr. 60 (Bauverwaltung) bei kameral buchenden Gemeinden / Gv.

Die Geheimhaltung wurde durch 5er-Rundung der Zahlen berücksichtigt, dabei kann es zu Rundungsdifferenzen in den Summen kommen.

## 5 Personal des öffentlichen Dienstes im kommunalen Bereich

### 5.3.2 Vollzeitäquivalent der Beschäftigten am 30.06.2020 nach Aufgabenbereichen und Ländern

Produkt-Nr.	Kommunale Aufgabenbereiche (Produktgruppen)	Rheinland-Pfalz	Sachsen	Sachsen-Anhalt	Schleswig-Holstein	Thüringen
<b>dar.: Ämter, Verbandsgemeinden, Samtgemeinden</b>						
	<b>Zusammen</b>	<b>13 720</b>	<b>100</b>	<b>1 965</b>	<b>3 415</b>	<b>995</b>
	<b>Kernhaushalt</b>	<b>11 725</b>	<b>100</b>	<b>1 965</b>	<b>3 415</b>	<b>995</b>
1	Zentrale Verwaltung	6 755	95	715	2 460	600
11	dar.: Innere Verwaltung	5 330	80	600	2 105	475
12	Sicherheit und Ordnung	1 425	10	110	355	120
122	dar.: Ordnungsangelegenheiten	1 245	10	100	335	105
126	Brandschutz	155	0	15	5	0
2	Schule und Kultur	1 280	0	55	345	20
21 - 24	dar.: Schulträgeraufgaben	1 190	0	50	330	10
25 - 29	Kultur und Wissenschaft	85	0	0	15	10
26	Theater, Musikpflege, Musikschule	20	0	0	0	0
27	Volkshochschulen, Büchereien, sonst. Volksbildung	45	0	0	5	0
3	Soziales und Jugend	1 860	0	1 075	315	225
31 - 35	dar.: Soziale Hilfen <sup>1</sup>	350	0	0	150	0
311	dar.: Grundversorgung und Hilfen n. SGB XII	115	0	0	80	0
312	Grundsicherung für Arbeits-suchende n. SGB II	15	0	0	30	0
313	Hilfen für Asylbewerber <sup>1</sup>	150	0	0	20	0
315	Soziale Einrichtungen (o. Einrichtungen der Jugendhilfe)	25	0	0	5	0
36	Kinder-, Jugend- und Familienhilfe <sup>1</sup>	1 510	0	1 070	125	225
365	dar.: Tageseinrichtungen für Kinder	1 360	0	1 065	100	220
4	Gesundheit und Sport	395	0	15	25	0
41	dar.: Gesundheitsdienste	10	0	0	5	0
42	Sportförderung	385	0	15	15	0
5	Gestaltung der Umwelt	1 435	5	110	275	150
51	dar.: Räumliche Planung und Entwicklung	335	0	45	60	5
52	Bauen und Wohnen <sup>2</sup>	400	5	10	65	130
53	Ver- und Entsorgung	135	0	5	30	0
54	Verkehrsflächen und -anlagen, ÖPNV	80	0	15	20	0
55	Natur- und Landschaftspflege	240	0	25	5	0
551	dar.: Öffentl. Grün / Landschaftsbau	15	0	20	5	0
57	Wirtschaft und Tourismus	240	0	10	100	15
	<b>Sonderrechnungen</b>	<b>2 000</b>	<b>0</b>	<b>0</b>	<b>0</b>	<b>0</b>
411	dar.: Krankenhäuser	0	0	0	0	0
53	Ver- und Entsorgung	1 850	0	0	0	0

1 Ohne kameral buchende Gemeinden / Gv.

2 Einschl. Gliederungsnr. 60 (Bauverwaltung) bei kameral buchenden Gemeinden / Gv.

Die Geheimhaltung wurde durch 5er-Rundung der Zahlen berücksichtigt, dabei kann es zu Rundungsdifferenzen in den Summen kommen.

## Personal des öffentlichen Dienstes im kommunalen Bereich

5.3.2 Vollzeitäquivalent der Beschäftigten am 30.06.2020 nach Aufgabenbereichen und Ländern

Produkt-Nr.	Kommunale Aufgabenbereiche (Produktgruppen)	Insgesamt	Baden-Württemberg	Bayern	Hessen	Nordrhein-Westfalen	Rheinland-Pfalz	Sachsen
dar.: Bezirksverbände								
	<b>Zusammen</b>	<b>41 825</b>	<b>395</b>	<b>8 730</b>	<b>1 435</b>	<b>29 925</b>	<b>855</b>	<b>480</b>
	<b>Kernhaushalt</b>	<b>14 270</b>	<b>395</b>	<b>4 110</b>	<b>1 415</b>	<b>7 100</b>	<b>765</b>	<b>480</b>
1	Zentrale Verwaltung	3 910	90	965	510	2 220	40	85
11	dar.: Innere Verwaltung	3 885	90	940	510	2 215	40	85
12	Sicherheit und Ordnung	25	0	25	0	5	0	0
122	dar.: Ordnungsangelegenheiten	0	0	0	0	0	0	0
126	Brandschutz	0	0	0	0	0	0	0
2	Schule und Kultur	4 315	20	1 175	230	2 220	670	0
21 - 24	dar.: Schulträgeraufgaben	2 505	20	875	220	1 060	330	0
25 - 29	Kultur und Wissenschaft	1 815	0	300	10	1 160	340	0
26	Theater, Musikpflege, Musikschule	330	0	40	0	0	290	0
27	Volkshochschulen, Büchereien, sonst. Volksbildung	20	0	0	0	0	15	0
3	Soziales und Jugend	5 065	275	1 800	640	1 955	0	395
31 - 35	dar.: Soziale Hilfen <sup>1</sup>	3 210	185	435	640	1 555	0	395
311	dar.: Grundversorgung und Hilfen n. SGB XI <sup>1</sup>	835	50	265	515	0	0	0
312	Grundsicherung für Arbeits-suchende n. SGB II	105	0	0	105	0	0	0
313	Hilfen für Asylbewerber <sup>1</sup>	0	0	0	0	0	0	0
315	Soziale Einrichtungen (o. Einrichtungen der Jugendhilfe) <sup>1</sup>	90	0	0	0	90	0	0
36	Kinder-, Jugend- und Familienhilfe <sup>1</sup>	535	90	45	0	400	0	0
365	dar.: Tageseinrichtungen für Kinder	60	25	35	0	0	0	0
4	Gesundheit und Sport	210	20	15	10	170	0	0
41	dar.: Gesundheitsdienste	210	20	15	10	170	0	0
42	Sportförderung	0	0	0	0	0	0	0
5	Gestaltung der Umwelt	765	0	155	25	535	55	0
51	dar.: Räumliche Planung und Entwicklung	105	0	0	0	105	0	0
52	Bauen und Wohnen <sup>2</sup>	475	0	70	20	380	5	0
53	Ver- und Entsorgung	10	0	10	0	0	0	0
54	Verkehrsflächen und -anlagen, ÖPNV	0	0	0	0	0	0	0
55	Natur- und Landschaftspflege	160	0	65	5	40	50	0
551	dar.: Öffentl. Grün / Landschaftsbau	40	0	0	0	40	0	0
57	Wirtschaft und Tourismus	5	0	0	0	5	0	0
	<b>Sonderrechnungen</b>	<b>27 555</b>	<b>0</b>	<b>4 615</b>	<b>20</b>	<b>22 825</b>	<b>90</b>	<b>0</b>
411	dar.: Krankenhäuser	22 020	0	3 810	0	18 210	0	0
53	Ver- und Entsorgung	0	0	0	0	0	0	0

<sup>1</sup> Ohne kameral buchende Gemeinden / Gv.

<sup>2</sup> Einschl. Gliederungsnr. 60 (Bauverwaltung) bei kameral buchenden Gemeinden / Gv.

Die Geheimhaltung wurde durch 5er-Rundung der Zahlen berücksichtigt, dabei kann es zu Rundungsdifferenzen in den Summen kommen.

## 6 Personal des öffentlichen Dienstes im Bereich der Sozialversicherung \*

6.1 Beschäftigte am 30.06.2020 nach Beschäftigungsverhältnis

Sozialversicherung	Insgesamt	Beamte/ Beamtinnen	Arbeitnehmer	
			zusammen	darunter DO-Angestellte
Insgesamt				
Beschäftigte				
Sozialversicherung unter Aufsicht der Länder				
Krankenversicherung	69 320	0	69 320	6 930
Unfallversicherung	3 285	285	2 995	640
Rentenversicherung	35 920	8 415	27 505	0
Sonstige Einrichtungen <sup>1</sup>	9 535	15	9 520	15
zusammen	118 060	8 715	109 345	7 585
Sozialversicherung unter Aufsicht des Bundes				
Krankenversicherung	73 855	0	73 855	630
Unfallversicherung	21 645	290	21 350	8 485
Rentenversicherung	23 525	4 230	19 295	5
Knappschaftsversicherung und landwirtschaftl. Sozialversicherung	16 125	2 380	13 745	2 145
Bundesagentur für Arbeit	114 155	11 800	102 355	0
Sonstige Einrichtungen <sup>1</sup>	610	0	610	5
zusammen	249 915	18 705	231 215	11 270
Insgesamt	367 975	27 420	340 560	18 855
Vollzeitäquivalent				
Sozialversicherung unter Aufsicht der Länder				
Krankenversicherung	60 425	0	60 425	6 000
Unfallversicherung	2 960	265	2 695	585
Rentenversicherung	31 355	7 495	23 860	0
Sonstige Einrichtungen <sup>1</sup>	8 380	15	8 365	15
zusammen	103 120	7 770	95 350	6 600
Sozialversicherung unter Aufsicht des Bundes				
Krankenversicherung	64 930	0	64 930	570
Unfallversicherung	19 675	265	19 410	7 890
Rentenversicherung	21 190	3 835	17 355	5
Knappschaftsversicherung und landwirtschaftl. Sozialversicherung	14 350	2 165	12 185	1 925
Bundesagentur für Arbeit	102 590	10 250	92 340	0
Sonstige Einrichtungen <sup>1</sup>	560	0	560	5
zusammen	223 290	16 510	206 780	10 395
Insgesamt	326 410	24 280	302 130	16 995

\* Einschl. Bundesagentur für Arbeit.

1 In öffentlich-rechtlicher Rechtsform. - In der Regel Verbände und medizinische Dienste.

Die Geheimhaltung wurde durch 5er-Rundung der Zahlen berücksichtigt, dabei kann es zu Rundungsdifferenzen in den Summen kommen.

## 6 Personal des öffentlichen Dienstes im Bereich der Sozialversicherung \*

6.1 Beschäftigte am 30.06.2020 nach Beschäftigungsverhältnis

Sozialversicherung	Insgesamt	Beamtinnen	Arbeitnehmer	
			zusammen	darunter DO-Angestellte
darunter Frauen				
Beschäftigte				
Sozialversicherung unter Aufsicht der Länder				
Krankenversicherung	50 750	0	50 750	3 300
Unfallversicherung	2 195	130	2 065	345
Rentenversicherung	25 195	4 880	20 315	0
Sonstige Einrichtungen <sup>1</sup>	7 235	5	7 230	0
zusammen	85 375	5 010	80 365	3 650
Sozialversicherung unter Aufsicht des Bundes				
Krankenversicherung	50 685	0	50 685	235
Unfallversicherung	13 080	155	12 925	3 945
Rentenversicherung	16 940	2 520	14 425	0
Knappschaftsversicherung und landwirtschaftl. Sozialversicherung	10 690	1 310	9 380	1 090
Bundesagentur für Arbeit	81 060	7 615	73 440	0
Sonstige Einrichtungen <sup>1</sup>	350	0	350	0
zusammen	172 800	11 600	161 200	5 270
Insgesamt	258 175	16 610	241 565	8 920
Vollzeitäquivalent				
Sozialversicherung unter Aufsicht der Länder				
Krankenversicherung	42 410	0	42 410	2 540
Unfallversicherung	1 905	110	1 795	300
Rentenversicherung	20 985	4 060	16 925	0
Sonstige Einrichtungen <sup>1</sup>	6 190	5	6 190	0
zusammen	71 490	4 170	67 320	2 840
Sozialversicherung unter Aufsicht des Bundes				
Krankenversicherung	42 455	0	42 455	180
Unfallversicherung	11 335	130	11 205	3 450
Rentenversicherung	14 840	2 180	12 655	0
Knappschaftsversicherung und landwirtschaftl. Sozialversicherung	9 050	1 125	7 930	900
Bundesagentur für Arbeit	70 350	6 225	64 120	0
Sonstige Einrichtungen <sup>1</sup>	315	0	315	0
zusammen	148 340	9 665	138 675	4 535
Insgesamt	219 830	13 835	205 995	7 375

\* Einschl. Bundesagentur für Arbeit.

1 In öffentlich-rechtlicher Rechtsform. - In der Regel Verbände und medizinische Dienste.

Die Geheimhaltung wurde durch 5er-Rundung der Zahlen berücksichtigt, dabei kann es zu Rundungsdifferenzen in den Summen kommen.

## 6 Personal des öffentlichen Dienstes im Bereich der Sozialversicherung \*

### 6.2 Beschäftigte am 30.06.2020 nach Arbeitsort und Beschäftigungsverhältnis

Arbeitsort	Insgesamt	Beamte/ Beamtinnen	Arbeitnehmer	
			zusammen	darunter DO-Angestellte
Beschäftigte				
Baden-Württemberg	42 230	2 835	39 395	2 650
Bayern	53 175	4 310	48 865	4 100
Berlin	31 710	3 545	28 165	670
Brandenburg	10 480	680	9 805	245
Bremen	4 775	300	4 475	285
Hamburg	16 190	745	15 445	1 320
Hessen	22 870	1 735	21 135	1 300
Mecklenburg-Vorpommern	8 400	830	7 570	55
Niedersachsen	32 005	2 120	29 885	1 360
Nordrhein-Westfalen	76 690	5 415	71 275	4 505
Rheinland-Pfalz	16 150	1 175	14 975	1 060
Saarland	5 050	485	4 565	160
Sachsen	17 865	875	16 990	305
Sachsen-Anhalt	9 445	655	8 790	140
Schleswig-Holstein	10 680	965	9 710	385
Thüringen	10 270	760	9 510	315
Insgesamt	367 975	27 420	340 560	18 855

### Vollzeitäquivalent

Baden-Württemberg	35 695	2 675	33 020	2 265
Bayern	45 495	3 815	41 680	3 625
Berlin	29 085	3 310	25 780	630
Brandenburg	9 625	630	8 990	230
Bremen	4 190	275	3 910	265
Hamburg	14 570	685	13 890	1 245
Hessen	19 880	1 615	18 265	1 235
Mecklenburg-Vorpommern	7 725	790	6 935	55
Niedersachsen	27 825	1 915	25 905	1 315
Nordrhein-Westfalen	67 590	4 965	62 625	4 225
Rheinland-Pfalz	13 785	1 085	12 695	975
Saarland	4 530	465	4 060	160
Sachsen	16 605	825	15 785	305
Sachsen-Anhalt	8 875	635	8 235	140
Schleswig-Holstein	9 280	875	8 405	360
Thüringen	9 685	720	8 965	280
<b>Insgesamt</b>	<b>326 410</b>	<b>24 280</b>	<b>302 130</b>	<b>16 995</b>

\* Einschl. Bundesagentur für Arbeit.

Die Geheimhaltung wurde durch 5er-Rundung der Zahlen berücksichtigt, dabei kann es zu Rundungsdifferenzen in den Summen kommen.

## 7 Ausgewählte Personalgruppen des öffentlichen Dienstes

### 7.1 Beschäftigte in Ausbildung im öffentlichen Dienst am 30.06.2020 nach Beschäftigungsverhältnis und Beschäftigungsbereichen

Beschäftigungsverhältnis	Insgesamt	Bundesbereich	Landesbereich	kommunaler Bereich	Sozialversicherung <sup>1</sup>
<b>Insgesamt</b>					
Beamte/Beamtinnen	140 520	14 760	113 195	11 800	765
Arbeitnehmer <sup>2</sup>	122 120	6 790	49 595	52 650	13 085
dar. Dienstordnungsangestellte	720	X	X	X	720
Insgesamt	262 640	21 545	162 790	64 450	13 850
<b>darunter Frauen</b>					
Beamte/Beamtinnen	77 175	5 120	65 195	6 340	525
Arbeitnehmer <sup>2</sup>	77 435	2 585	30 325	35 185	9 335
dar. Dienstordnungsangestellte	530	X	X	X	530
Insgesamt	154 610	7 705	95 520	41 525	9 860

<sup>1</sup> Einschl. Bundesagentur für Arbeit.

<sup>2</sup> Einschl. Dienstordnungsangestellte in der Sozialversicherung.

### 7.2 Arbeitnehmer mit Zeitvertrag im öffentlichen Dienst am 30.06.2020 nach Beschäftigungsverhältnis und Beschäftigungsbereichen

Beschäftigungsumfang	Insgesamt	Bundesbereich	Landesbereich	kommunaler Bereich	Sozialversicherung <sup>1</sup>
<b>Insgesamt</b>					
Vollzeitbeschäftigte	206 630	12 315	139 590	43 460	11 265
Teilzeitbeschäftigte	238 775	5 340	183 650	44 700	5 085
Insgesamt	445 405	17 650	323 240	88 160	16 355
<b>darunter Frauen</b>					
Vollzeitbeschäftigte	98 460	5 645	63 990	21 575	7 250
Teilzeitbeschäftigte	153 830	3 695	109 585	36 285	4 270
Insgesamt	252 290	9 340	173 575	57 860	11 520

<sup>1</sup> Einschl. Bundesagentur für Arbeit.

Die Geheimhaltung wurde durch 5er-Rundung der Zahlen berücksichtigt, dabei kann es zu Rundungsdifferenzen in den Summen kommen.



## 7 Ausgewählte Personalgruppen des öffentlichen Dienstes

### 7.3 Richter/-innen und Staatsanwälte/Staatsanwältinnen am 30.06.2020 nach Beschäftigungsbereichen und Besoldungsgruppen

Beschäftigungs- bereich	Insgesamt	Besoldungsordnung R			
		R 1	R 2	R 3	R 4 - R 10
Richter/-innen					
Insgesamt					
Bundesbereich <sup>1</sup>	450	0	80	20	350
Landesbereich	23 810	15 950	6 435	1 155	270
Insgesamt	24 255	15 950	6 515	1 175	615
darunter Frauen					
Bundesbereich <sup>1</sup>	145	0	20	5	120
Landesbereich	12 065	9 170	2 480	340	75
Insgesamt	12 210	9 170	2 500	345	195
Staatsanwälte/Staatsanwältinnen					
Insgesamt					
Bundesbereich	110	0	25	55	30
Landesbereich	6 305	4 910	1 195	125	75
Insgesamt	6 410	4 910	1 220	180	105
darunter Frauen					
Bundesbereich	40	0	10	20	10
Landesbereich	3 305	2 830	425	30	15
Insgesamt	3 345	2 830	435	50	25

1 Ohne Richterinnen und Richter des Bundesverfassungsgerichts.

### 7.4 Beamte/Beamtinnen im Bereich der Besoldungsordnungen C und W am 30.06.2020 nach Besoldungsgruppen \*

Besoldungsgruppen	Anzahl	durchschnittliche Brutto-Monats- bezüge	Durchschnitts- alter
<b>Insgesamt</b>			
C 4	2 875	9 270	60,8
C 3	3 890	7 620	60,6
C 2	1 500	6 800	58,2
C 1	10	4 750	41,8
zusammen	8 275	8 040	60,2
W 3	11 605	9 310	51,3
W 2	17 385	7 240	49,6
W 1	1 435	5 160	37,8
zusammen	30 425	7 930	49,7
<b>Insgesamt</b>	<b>38 700</b>	<b>7 960</b>	<b>52,0</b>
<b>darunter Frauen</b>			
C 4	330	8 840	60,2
C 3	690	7 470	59,8
C 2	360	6 640	57,2
C 1	10	4 440	42,8
zusammen	1 390	7 560	59,1
W 3	2 805	8 780	50,2
W 2	4 680	6 990	48,7
W 1	675	5 080	38,1
zusammen	8 160	7 450	48,3
<b>Insgesamt</b>	<b>9 545</b>	<b>7 470</b>	<b>49,9</b>

\* In der Regel Professoren oder Professorinnen.

Die Geheimhaltung wurde durch 5er-Rundung der Zahlen berücksichtigt, dabei kann es zu Rundungsdifferenzen in den Summen kommen.

## 7 Ausgewählte Personalgruppen des öffentlichen Dienstes

7.5 Entwicklung des Vollzeitäquivalents der Beschäftigten in den Kernhaushalten des Bundes und der Länder im Aufgabenbereich Polizei  
nach Beschäftigungsverhältnis und Ländern \*

Stichtag Bund/Land	30. Juni							
	1998	2014	2015	2016	2017	2018	2019	2020
<b>darunter Frauen</b>								
Bund	7 175	8 495	8 660	8 945	9 810	10 770	11 740	12 725
Baden-Württemberg	5 640	6 785	6 915	7 095	7 455	7 855	8 385	9 045
Bayern	5 995	8 190	8 400	8 625	9 000	9 435	9 845	10 280
Berlin	6 510	5 970	6 035	6 125	6 300	6 535	6 775	7 065
Brandenburg	2 375	2 265	2 280	2 335	2 360	2 490	2 550	2 620
Bremen	440	740	745	765	830	860	915	1 000
Hamburg	1 520	2 390	2 465	2 540	2 640	2 865	3 100	3 270
Hessen	3 390	4 495	4 585	4 835	5 055	5 345	5 605	5 875
Mecklenburg-Vorpommern	1 330	1 395	1 390	1 425	1 425	1 470	1 480	1 730
Niedersachsen	3 385	6 215	6 365	6 730	7 185	7 715	8 200	8 550
Nordrhein-Westfalen	7 260	11 000	11 395	11 935	12 625	13 345	14 250	15 280
Rheinland-Pfalz	1 595	2 795	2 920	3 070	3 290	3 475	3 670	3 810
Saarland	315	590	605	630	690	725	770	815
Sachsen	3 635	3 775	3 755	3 875	4 050	4 165	4 250	4 385
Sachsen-Anhalt	2 890	2 145	2 140	2 155	2 240	2 350	2 420	2 510
Schleswig-Holstein	1 260	1 815	1 865	1 935	2 085	2 195	2 285	2 415
Thüringen	1 895	1 905	1 935	1 920	1 930	1 945	2 040	2 040
Insgesamt	56 605	70 970	72 455	74 930	78 975	83 540	88 285	93 425
<b>Beamtinnen</b>								
Bund	3 710	5 340	5 565	5 805	6 545	7 335	8 175	9 030
Baden-Württemberg	2 630	4 455	4 625	4 835	5 175	5 535	6 010	6 615
Bayern	2 455	4 910	5 150	5 360	5 735	6 135	6 540	6 985
Berlin	3 900	4 535	4 615	4 715	4 875	5 070	5 305	5 580
Brandenburg	1 585	1 775	1 805	1 870	1 910	2 020	2 085	2 150
Bremen	250	610	620	645	675	705	735	810
Hamburg	845	1 900	1 985	2 060	2 160	2 360	2 565	2 710
Hessen	1 535	3 065	3 155	3 380	3 600	3 855	4 100	4 325
Mecklenburg-Vorpommern	785	1 030	1 025	1 060	1 075	1 115	1 145	1 390
Niedersachsen	1 580	4 290	4 455	4 805	5 200	5 690	6 190	6 575
Nordrhein-Westfalen	4 325	8 440	8 835	9 375	9 960	10 580	11 255	11 995
Rheinland-Pfalz	785	1 970	2 070	2 200	2 340	2 450	2 620	2 745
Saarland	100	430	450	465	515	550	600	640
Sachsen	2 145	2 600	2 600	2 715	2 790	2 875	2 975	3 150
Sachsen-Anhalt	1 340	1 480	1 505	1 545	1 665	1 810	1 920	2 020
Schleswig-Holstein	715	1 305	1 360	1 405	1 540	1 625	1 695	1 830
Thüringen	1 160	1 395	1 435	1 440	1 435	1 465	1 560	1 580
Zusammen	29 835	49 525	51 260	53 690	57 190	61 180	65 480	70 135
<b>Arbeitnehmer</b>								
Bund	3 465	3 155	3 095	3 135	3 265	3 440	3 565	3 700
Baden-Württemberg	3 015	2 330	2 290	2 260	2 280	2 315	2 375	2 430
Bayern	3 540	3 280	3 250	3 265	3 265	3 300	3 305	3 295
Berlin	2 610	1 440	1 425	1 405	1 425	1 460	1 470	1 485
Brandenburg	790	490	475	465	450	470	470	470
Bremen	195	130	125	125	155	155	180	190
Hamburg	675	490	475	475	485	505	535	560
Hessen	1 860	1 430	1 430	1 455	1 455	1 485	1 510	1 550
Mecklenburg-Vorpommern	545	365	365	360	350	355	340	340
Niedersachsen	1 805	1 930	1 915	1 925	1 985	2 025	2 005	1 975
Nordrhein-Westfalen	2 935	2 560	2 560	2 560	2 665	2 765	2 995	3 285
Rheinland-Pfalz	810	825	845	870	950	1 025	1 050	1 065
Saarland	210	160	155	165	175	175	165	180
Sachsen	1 490	1 175	1 155	1 155	1 260	1 290	1 275	1 235
Sachsen-Anhalt	1 555	665	630	610	570	540	500	490
Schleswig-Holstein	545	510	510	530	545	570	590	580
Thüringen	730	510	500	480	500	480	475	460
Zusammen	26 765	21 445	21 195	21 240	21 790	22 360	22 805	23 290

\* Einschließlich des Personals des Bundeskriminalamtes und der Landeskriminalämter sowie Personal in Ausbildung.  
Neben Polizeivollzugsbeamtinnen und -beamten ist hier auch das Verwaltungspersonal nachgewiesen.

Die Geheimhaltung wurde durch 5er-Rundung der Zahlen berücksichtigt, dabei kann es zu Rundungsdifferenzen in den Summen kommen.

## 7 Ausgewählte Personalgruppen des öffentlichen Dienstes

7.5 Entwicklung des Vollzeitäquivalents der Beschäftigten in den Kernhaushalten des Bundes und der Länder im Aufgabenbereich Polizei  
nach Beschäftigungsverhältnis und Ländern \*

Stichtag Bund/Land	30. Juni							
	1998	2014	2015	2016	2017	2018	2019	2020
<b>Insgesamt</b>								
Bund	43 420	42 725	43 045	43 610	45 935	48 465	50 840	53 455
Baden-Württemberg	31 050	28 935	28 815	28 860	29 085	29 465	30 040	30 520
Bayern	36 665	38 365	38 555	38 475	38 805	39 350	39 765	40 165
Berlin	27 940	22 575	22 905	23 275	24 020	24 710	25 175	25 495
Brandenburg	10 460	8 485	8 465	8 540	8 575	8 755	8 860	8 820
Bremen	3 405	3 200	3 170	3 180	3 285	3 310	3 410	3 525
Hamburg	9 675	9 435	9 450	9 500	9 620	9 985	10 290	10 535
Hessen	18 280	17 700	17 770	18 190	18 625	19 105	19 395	19 730
Mecklenburg-Vorpommern	6 830	5 730	5 605	5 580	5 540	5 530	5 450	6 165
Niedersachsen	21 665	22 815	22 850	23 175	23 715	24 370	24 960	25 215
Nordrhein-Westfalen	49 055	47 820	47 815	48 310	49 075	49 735	50 510	51 590
Rheinland-Pfalz	11 000	11 870	11 990	12 075	12 290	12 385	12 580	12 690
Saarland	3 245	3 220	3 175	3 150	3 160	3 140	3 125	3 135
Sachsen	15 130	13 500	13 335	13 555	14 175	14 460	14 535	14 720
Sachsen-Anhalt	11 475	7 780	7 600	7 455	7 705	7 695	7 895	7 960
Schleswig-Holstein	8 245	7 860	7 915	8 000	8 245	8 405	8 560	8 660
Thüringen	8 160	7 170	7 120	7 055	7 040	7 010	7 060	7 060
Insgesamt	315 705	299 175	299 585	301 990	308 890	315 865	322 455	329 440
<b>Beamte/Beamtinnen</b>								
Bund	35 435	35 755	36 260	36 805	38 955	41 215	43 360	45 640
Baden-Württemberg	26 355	25 610	25 585	25 645	25 820	26 120	26 610	27 035
Bayern	31 330	33 325	33 575	33 470	33 780	34 210	34 650	35 020
Berlin	21 185	18 635	18 915	19 210	19 755	20 310	20 675	20 975
Brandenburg	8 530	7 580	7 585	7 680	7 740	7 875	7 970	7 940
Bremen	3 085	2 955	2 935	2 950	2 980	3 000	3 035	3 110
Hamburg	8 050	8 240	8 280	8 345	8 445	8 705	8 935	9 065
Hessen	15 135	15 020	15 095	15 430	15 895	16 285	16 525	16 795
Mecklenburg-Vorpommern	5 940	5 085	4 970	4 945	4 915	4 885	4 820	5 525
Niedersachsen	18 470	19 485	19 550	19 830	20 255	20 845	21 440	21 690
Nordrhein-Westfalen	43 295	42 540	42 585	43 040	43 510	43 945	44 265	44 735
Rheinland-Pfalz	9 725	10 405	10 500	10 550	10 640	10 635	10 775	10 830
Saarland	2 880	2 905	2 870	2 825	2 815	2 800	2 790	2 780
Sachsen	12 650	11 630	11 485	11 540	11 725	11 950	12 155	12 455
Sachsen-Anhalt	8 985	6 770	6 645	6 530	6 820	6 875	7 140	7 220
Schleswig-Holstein	7 355	7 020	7 070	7 130	7 370	7 475	7 615	7 710
Thüringen	6 880	6 355	6 325	6 280	6 245	6 240	6 300	6 325
Zusammen	265 285	259 320	260 235	262 200	267 655	273 370	279 065	284 855
<b>Arbeitnehmer</b>								
Bund	7 985	6 970	6 785	6 805	6 980	7 245	7 485	7 815
Baden-Württemberg	4 690	3 325	3 235	3 215	3 265	3 350	3 430	3 485
Bayern	5 335	5 040	4 980	5 005	5 025	5 140	5 115	5 145
Berlin	6 760	3 940	3 990	4 065	4 265	4 400	4 500	4 520
Brandenburg	1 930	900	880	860	835	880	890	880
Bremen	320	240	230	230	300	310	370	410
Hamburg	1 625	1 195	1 170	1 160	1 180	1 280	1 355	1 475
Hessen	3 145	2 680	2 675	2 760	2 730	2 820	2 865	2 935
Mecklenburg-Vorpommern	890	645	635	635	625	645	630	640
Niedersachsen	3 195	3 330	3 300	3 345	3 465	3 525	3 520	3 525
Nordrhein-Westfalen	5 760	5 275	5 235	5 270	5 565	5 790	6 250	6 850
Rheinland-Pfalz	1 275	1 465	1 490	1 530	1 645	1 750	1 805	1 855
Saarland	365	315	305	325	345	340	340	360
Sachsen	2 485	1 875	1 855	2 010	2 450	2 510	2 380	2 265
Sachsen-Anhalt	2 490	1 010	955	925	885	820	760	745
Schleswig-Holstein	890	840	840	870	875	930	945	945
Thüringen	1 280	815	795	775	795	765	760	735
Zusammen	50 420	39 855	39 345	39 785	41 230	42 495	43 390	44 585

\* Einschließlich des Personals des Bundeskriminalamtes und der Landeskriminalämter sowie Personal in Ausbildung.  
Neben Polizeivollzugsbeamtinnen und -beamten ist hier auch das Verwaltungspersonal nachgewiesen.

Die Geheimhaltung wurde durch 5er-Rundung der Zahlen berücksichtigt, dabei kann es zu Rundungsdifferenzen in den Summen kommen.

## 7 Ausgewählte Personalgruppen des öffentlichen Dienstes

7.6 Beschäftigte im Landesbereich im Aufgabenbereich "Allgemeinbildende und berufliche Schulen" (ohne "Unterrichtsverwaltung", "Sonstige schulische Aufgaben" und Personal in Ausbildung) am 30.06.2020 nach Beschäftigungsverhältnis und Einstufungen

Beschäftigungsverhältnis ----- Einstufungen	Insgesamt	Grundschulen	Weiterführende allgemeinbildende Schulen	Sonder-/ Förderschulen	Berufliche Schulen
<b>Insgesamt</b>					
<b>Beamte / Beamtinnen</b>					
A15 und höher	33 460	350	22 475	1 305	9 330
A14	85 480	6 065	52 795	2 800	23 815
A13	280 440	25 830	170 470	42 295	41 845
A12	172 250	101 490	68 520	1 095	1 150
A11	10 810	1 735	3 490	1 540	4 045
A10	7 525	1 200	2 680	1 355	2 290
A2 bis A9	2 830	295	920	900	715
Zusammen	592 795	136 965	321 350	51 290	83 190
<b>Arbeitnehmer</b>					
E14 und höher	9 230	865	5 260	375	2 735
E13, E 13Ü	71 565	11 815	42 620	6 350	10 780
E12	10 195	1 315	5 040	720	3 120
E11	29 990	13 640	12 185	1 475	2 690
E10	24 255	11 005	7 765	2 660	2 830
E9	21 595	4 630	4 435	8 045	4 485
E1 bis E8	31 625	15 630	8 300	5 115	2 580
Sonstige <sup>1</sup>	250	135	50	5	65
Zusammen	198 715	59 030	85 650	24 750	29 280
<b>Beschäftigte insgesamt</b>	<b>791 510</b>	<b>195 995</b>	<b>407 000</b>	<b>76 040</b>	<b>112 470</b>
<b>darunter Frauen</b>					
<b>Beamtinnen</b>					
A15 und höher	14 325	260	9 790	745	3 530
A14	48 265	4 865	30 185	1 770	11 445
A13	197 080	22 740	114 950	34 590	24 795
A12	150 635	94 800	54 455	900	480
A11	7 550	1 715	2 665	1 260	1 915
A10	4 890	1 155	1 890	1 120	730
A2 bis A9	1 805	265	545	760	235
Zusammen	424 550	125 800	214 475	41 140	43 130
<b>Arbeitnehmer</b>					
E14 und höher	5 550	745	3 145	285	1 375
E13, E 13Ü	51 030	10 200	29 535	5 150	6 140
E12	6 200	945	2 765	510	1 985
E11	22 540	12 025	8 035	1 110	1 375
E10	17 220	8 660	4 815	2 040	1 705
E9	16 130	3 780	3 220	6 910	2 220
E1 bis E8	27 060	13 930	7 060	4 170	1 895
Sonstige <sup>1</sup>	190	120	30	5	35
Zusammen	145 925	50 405	58 605	20 180	16 730
<b>Beschäftigte insgesamt</b>	<b>570 475</b>	<b>176 205</b>	<b>273 085</b>	<b>61 325</b>	<b>59 865</b>

<sup>1</sup> Beinhaltet alle anderen Tarifverträge, die nicht dem TV-L zugeordnet wurden sowie einzelvertragliche Beschäftigungsverhältnisse.

Die Geheimhaltung wurde durch 5er-Rundung der Zahlen berücksichtigt, dabei kann es zu Rundungsdifferenzen in den Summen kommen.

## 7 Ausgewählte Personalgruppen des öffentlichen Dienstes

### 7.7 Beschäftigte in der Pflege\* im öffentlichen Dienst am 30.06.2020 nach Einstufungen und Beschäftigungsbereichen

Einstufung	Insgesamt					darunter Frauen				
	insgesamt	Bundesbereich	Landesbereich	kommunaler Bereich	Sozialversicherung <sup>1</sup>	zusammen	Bundesbereich	Landesbereich	kommunaler Bereich	Sozialversicherung <sup>1</sup>
P16, KR 12a	250	5	160	90	0	130	0	90	40	0
P15, KR 11b	495	5	265	225	0	275	0	155	115	0
P14, KR 11a	940	0	620	320	0	590	0	375	210	0
P13, KR 10a	2 425	20	1 100	1 305	0	1 520	10	760	755	0
P12, KR 9d	3 610	25	1 485	2 090	10	2 525	20	1 060	1 435	10
P11, KR 9c	2 680	20	1 530	1 050	75	1 990	20	1 140	770	65
P10, KR 9b	2 280	40	1 160	1 010	75	1 775	30	890	785	65
P9, KR 9a	17 175	180	10 375	6 605	15	12 765	130	7 745	4 875	15
P8, KR 8a	50 095	220	30 070	19 500	300	39 260	200	23 590	15 195	280
P7, KR 7a	51 785	375	27 060	23 165	1 190	45 060	330	23 155	20 465	1 110
P6, KR 4a	4 615	5	1 950	2 630	30	3 520	5	1 380	2 105	25
P5, KR 3a	9 765	0	3 955	5 800	15	7 060	0	2 405	4 645	15
in Ausbildung	16 355	30	10 325	6 005	0	13 035	25	8 300	4 705	0
Insgesamt	162 465	915	90 050	69 790	1 710	129 505	775	71 045	56 105	1 580

\* Beschäftigte in der Pflege bzw. im Pflegedienst, die nach den Entgeltgruppen der P-Tabelle (TVöD) oder der Kr-Tabelle (TV-L) eingruppiert sind oder für Zwecke dieser Statistik diesen zugeordnet wurden.

1 Einschl. Bundesagentur für Arbeit.

Die Geheimhaltung wurde durch 5er-Rundung der Zahlen berücksichtigt, dabei kann es zu Rundungsdifferenzen in den Summen kommen.

### 7.8 Durchschnittliche Bruttomonatsbezüge der Beschäftigten in der Pflege\* im Juni 2020 nach Einstufungen und Geschlecht

Einstufung	Insgesamt	darunter	
		Frauen	Männer
P16, KR 12a	6 000	5 890	6 130
P15, KR 11b	5 400	5 270	5 560
P14, KR 11a	5 030	4 890	5 270
P13, KR 10a	4 710	4 630	4 840
P12, KR 9d	4 370	4 290	4 560
P11, KR 9c	4 190	4 100	4 450
P10, KR 9b	3 800	3 710	4 110
P9, KR 9a	3 480	3 330	3 890
P8, KR 8a	3 150	3 070	3 430
P7, KR 7a	2 870	2 810	3 260
P6, KR 4a	2 690	2 580	3 030
P5, KR 3a	2 220	2 130	2 440
in Ausbildung	1 240	1 240	1 230
Insgesamt	2 930	2 840	3 290

\* Beschäftigte in der Pflege bzw. im Pflegedienst, die nach den Entgeltgruppen der P-Tabelle (TVöD) oder der Kr-Tabelle (TV-L) eingruppiert sind oder für Zwecke dieser Statistik diesen zugeordnet wurden.

## 8 Entwicklung des Personalstandes

### 8.1.1 Beschäftigte des öffentlichen Dienstes

Jahr (Stichtag)	Insgesamt	Bundes- bereich	Landes- bereich	kommunaler Bereich	Sozial- versicherung <sup>1</sup>
	1 000				
	<b>Insgesamt</b>				
30.6.2000	4 908,9	597,7	2 390,7	1 572,0	348,6
30.6.2008	4 505,1	536,5	2 262,8	1 331,4	374,4
30.6.2009	4 547,6	533,9	2 284,1	1 350,2	379,3
30.6.2010	4 586,1	530,3	2 317,8	1 355,3	382,8
30.6.2011	4 602,9	524,7	2 337,0	1 367,2	374,1
30.6.2012	4 617,4	513,9	2 346,5	1 386,1	370,8
30.6.2013	4 635,2	503,9	2 353,7	1 406,4	371,3
30.6.2014	4 652,5	496,6	2 356,6	1 428,0	371,4
30.6.2015	4 645,5	489,4	2 346,9	1 439,5	369,6
30.6.2016	4 689,0	489,5	2 364,1	1 464,4	371,1
30.6.2017	4 739,9	493,4	2 388,9	1 487,6	370,1
30.6.2018	4 802,9	496,3	2 419,8	1 518,6	368,2
30.6.2019	4 884,8	501,9	2 460,5	1 556,4	366,0
30.6.2020	4 968,0	509,9	2 493,3	1 596,8	368,0
	<b>Beamte/Beamtinnen und Richter/-innen</b>				
30.6.2000	1 684,6	209,8	1 255,0	178,6	41,1
30.6.2008	1 672,7	184,8	1 266,1	184,8	37,0
30.6.2009	1 674,2	183,6	1 268,9	185,5	36,2
30.6.2010	1 687,1	182,9	1 282,6	186,1	35,5
30.6.2011	1 698,2	182,4	1 293,9	186,2	35,6
30.6.2012	1 702,0	181,6	1 299,4	186,3	34,6
30.6.2013	1 694,5	180,3	1 293,8	186,5	33,9
30.6.2014	1 678,6	179,7	1 279,8	186,1	33,0
30.6.2015	1 671,3	179,7	1 273,3	186,1	32,1
30.6.2016	1 672,7	180,0	1 275,1	186,3	31,2
30.6.2017	1 678,9	181,7	1 279,6	187,3	30,3
30.6.2018	1 688,0	183,4	1 287,5	187,6	29,5
30.6.2019	1 703,2	185,2	1 301,7	187,8	28,6
30.6.2020	1 716,9	189,2	1 312,0	188,3	27,4
	<b>Berufs- und Zeitsoldaten/-soldatinnen</b>				
30.6.2000	186,6	186,6	X	X	X
30.6.2008	183,6	183,6	X	X	X
30.6.2009	185,0	185,0	X	X	X
30.6.2010	185,7	185,7	X	X	X
30.6.2011	185,5	185,5	X	X	X
30.6.2012	179,5	179,5	X	X	X
30.6.2013	174,2	174,2	X	X	X
30.6.2014	169,6	169,6	X	X	X
30.6.2015	166,0	166,0	X	X	X
30.6.2016	163,8	163,8	X	X	X
30.6.2017	165,6	165,6	X	X	X
30.6.2018	167,6	167,6	X	X	X
30.6.2019	170,6	170,6	X	X	X
30.6.2020	172,1	172,1	X	X	X
	<b>Arbeitnehmer <sup>2</sup></b>				
30.6.2000	3 037,8	201,3	1 135,7	1 393,4	307,4
30.6.2008	2 648,8	168,2	996,7	1 146,5	337,4
30.6.2009	2 688,4	165,3	1 015,2	1 164,7	343,1
30.6.2010	2 713,4	161,7	1 035,2	1 169,2	347,3
30.6.2011	2 719,2	156,8	1 043,0	1 181,0	338,4
30.6.2012	2 735,9	152,8	1 047,1	1 199,7	336,2
30.6.2013	2 766,6	149,4	1 059,9	1 219,9	337,4
30.6.2014	2 804,3	147,3	1 076,8	1 241,8	338,4
30.6.2015	2 808,2	143,7	1 073,6	1 253,4	337,5
30.6.2016	2 852,6	145,7	1 089,0	1 278,1	339,8
30.6.2017	2 895,4	146,1	1 109,3	1 300,2	339,8
30.6.2018	2 947,3	145,3	1 132,4	1 331,0	338,7
30.6.2019	3 011,1	146,2	1 158,8	1 368,7	337,4
30.6.2020	3 079,1	148,7	1 181,3	1 408,5	340,6

<sup>1</sup> Einschl. Bundesagentur für Arbeit. - Erhöhte Zunahme 2005 durch die erstmalige Erfassung der Betriebskrankenkassen.

<sup>2</sup> Einschl. Dienstordnungsangestellte in der Sozialversicherung.

## 8 Entwicklung des Personalstandes

### 8.1.2 Vollzeitbeschäftigte des öffentlichen Dienstes

Jahr (Stichtag)	Insgesamt	Bundes- bereich	Landes- bereich	kommunaler Bereich	Sozial- versicherung <sup>1</sup>
	1 000				
Insgesamt					
30.6.2000	3 697,0	555,2	1 804,8	1 066,0	271,1
30.6.2008	3 105,7	469,1	1 552,8	827,2	256,7
30.6.2009	3 121,0	466,1	1 562,3	834,3	258,2
30.6.2010	3 106,7	461,2	1 567,5	819,6	258,4
30.6.2011	3 119,4	457,7	1 583,9	827,5	250,3
30.6.2012	3 119,9	449,4	1 582,7	840,7	247,2
30.6.2013	3 143,6	442,0	1 598,1	856,3	247,2
30.6.2014	3 162,3	437,1	1 607,1	871,4	246,7
30.6.2015	3 158,7	432,0	1 603,9	878,2	244,7
30.6.2016	3 185,5	432,5	1 613,9	894,3	244,8
30.6.2017	3 207,4	436,5	1 623,7	906,2	241,0
30.6.2018	3 231,5	439,4	1 636,8	919,3	236,0
30.6.2019	3 268,9	444,3	1 657,3	935,7	231,6
30.6.2020	3 309,8	450,9	1 672,8	955,1	231,0
Beamte/Beamtinnen und Richter/-innen					
30.6.2000	1 403,2	197,5	1 011,1	159,0	35,6
30.6.2008	1 266,5	158,9	933,4	147,4	26,8
30.6.2009	1 269,8	156,7	940,9	146,5	25,8
30.6.2010	1 268,5	154,1	944,4	145,2	24,7
30.6.2011	1 278,0	154,0	954,9	144,6	24,5
30.6.2012	1 280,9	153,4	959,7	144,2	23,6
30.6.2013	1 276,0	152,6	956,7	143,8	22,9
30.6.2014	1 270,4	152,4	951,9	144,0	22,1
30.6.2015	1 268,0	152,8	950,0	144,1	21,1
30.6.2016	1 267,6	153,4	950,5	143,6	20,1
30.6.2017	1 267,9	155,1	949,7	144,0	19,0
30.6.2018	1 271,8	157,0	952,7	143,9	18,1
30.6.2019	1 278,3	158,8	958,5	143,9	17,2
30.6.2020	1 284,6	162,2	961,9	144,3	16,3
Berufs- und Zeitsoldaten/-soldatinnen					
30.6.2000	186,6	186,6	X	X	X
30.6.2008	183,3	183,3	X	X	X
30.6.2009	184,7	184,7	X	X	X
30.6.2010	185,3	185,3	X	X	X
30.6.2011	184,9	184,9	X	X	X
30.6.2012	178,7	178,7	X	X	X
30.6.2013	173,3	173,3	X	X	X
30.6.2014	168,5	168,5	X	X	X
30.6.2015	164,8	164,8	X	X	X
30.6.2016	162,4	162,4	X	X	X
30.6.2017	164,0	164,0	X	X	X
30.6.2018	165,7	165,7	X	X	X
30.6.2019	168,4	168,4	X	X	X
30.6.2020	169,8	169,8	X	X	X
Arbeitnehmer <sup>2</sup>					
30.6.2000	2 107,3	171,1	793,7	906,9	235,5
30.6.2008	1 656,0	126,9	619,4	679,8	229,9
30.6.2009	1 666,5	124,8	621,5	687,9	232,4
30.6.2010	1 653,0	121,8	623,1	674,4	233,7
30.6.2011	1 656,6	118,9	629,0	682,9	225,8
30.6.2012	1 660,3	117,3	622,9	696,5	223,6
30.6.2013	1 694,3	116,0	641,4	712,5	224,4
30.6.2014	1 723,4	116,1	655,3	727,4	224,6
30.6.2015	1 725,9	114,4	653,9	734,1	223,5
30.6.2016	1 755,5	116,8	663,4	750,7	224,7
30.6.2017	1 775,6	117,5	674,0	762,2	222,0
30.6.2018	1 794,0	116,6	684,0	775,4	218,0
30.6.2019	1 822,1	117,1	698,8	791,8	214,4
30.6.2020	1 855,4	118,9	710,9	810,8	214,8

<sup>1</sup> Einschl. Bundesagentur für Arbeit. - Erhöhte Zunahme 2005 durch die erstmalige Erfassung der Betriebskrankenkassen.

<sup>2</sup> Einschl. Dienstordnungsangestellte in der Sozialversicherung.

## 8 Entwicklung des Personalstandes

### 8.1.3 Teilzeitbeschäftigte des öffentlichen Dienstes

Jahr (Stichtag)	Insgesamt	Bundes- bereich	Landes- bereich	kommunaler Bereich	Sozial- versicherung <sup>1</sup>
	1 000				
	Insgesamt				
30.6.2000	1 211,8	42,5	585,9	506,1	77,4
30.6.2008	1 399,4	67,5	710,0	504,2	117,7
30.6.2009	1 426,6	67,8	721,8	515,9	121,1
30.6.2010	1 479,4	69,1	750,3	535,7	124,4
30.6.2011	1 483,5	67,0	753,1	539,7	123,7
30.6.2012	1 497,5	64,5	763,9	545,4	123,7
30.6.2013	1 491,6	62,0	755,6	550,1	124,0
30.6.2014	1 490,2	59,5	749,5	556,6	124,7
30.6.2015	1 486,8	57,5	743,0	561,3	124,9
30.6.2016	1 503,5	57,0	750,2	570,1	126,2
30.6.2017	1 532,5	56,9	765,2	581,4	129,1
30.6.2018	1 571,4	56,9	783,1	599,3	132,1
30.6.2019	1 616,0	57,6	803,2	620,8	134,4
30.6.2020	1 658,3	59,0	820,6	641,7	137,0
	Beamte/Beamtinnen und Richter/-innen				
30.6.2000	281,4	12,3	244,0	19,6	5,5
30.6.2008	406,2	25,9	332,7	37,4	10,2
30.6.2009	404,3	26,9	328,0	39,1	10,4
30.6.2010	418,6	28,8	338,2	40,8	10,8
30.6.2011	420,2	28,5	339,0	41,6	11,1
30.6.2012	421,1	28,2	339,7	42,1	11,0
30.6.2013	418,5	27,7	337,1	42,7	11,0
30.6.2014	408,2	27,3	327,9	42,2	10,9
30.6.2015	403,3	27,0	323,3	42,0	11,0
30.6.2016	405,1	26,6	324,6	42,7	11,1
30.6.2017	411,0	26,6	329,8	43,3	11,3
30.6.2018	416,2	26,4	334,8	43,7	11,4
30.6.2019	424,8	26,4	343,2	43,8	11,4
30.6.2020	432,3	27,0	350,1	44,0	11,2
	Berufs- und Zeitsoldaten/-soldatinnen				
30.6.2008	0,3	0,3	X	X	X
30.6.2009	0,4	0,4	X	X	X
30.6.2010	0,5	0,5	X	X	X
30.6.2011	0,7	0,7	X	X	X
30.6.2012	0,8	0,8	X	X	X
30.6.2013	0,9	0,9	X	X	X
30.6.2014	1,1	1,1	X	X	X
30.6.2015	1,2	1,2	X	X	X
30.6.2016	1,4	1,4	X	X	X
30.6.2017	1,7	1,7	X	X	X
30.6.2018	1,9	1,9	X	X	X
30.6.2019	2,2	2,2	X	X	X
30.6.2020	2,2	2,2	X	X	X
	Arbeitnehmer <sup>2</sup>				
30.6.2000	930,5	30,2	341,9	486,4	71,9
30.6.2008	992,8	41,3	377,3	466,8	107,5
30.6.2009	1 021,9	40,5	393,8	476,9	110,7
30.6.2010	1 060,4	39,8	412,2	494,8	113,6
30.6.2011	1 062,6	37,9	414,0	498,1	112,6
30.6.2012	1 075,6	35,5	424,2	503,3	112,6
30.6.2013	1 072,3	33,4	418,5	507,4	113,1
30.6.2014	1 081,0	31,2	421,5	514,4	113,8
30.6.2015	1 082,2	29,3	419,7	519,3	114,0
30.6.2016	1 097,0	28,9	425,6	527,4	115,1
30.6.2017	1 119,8	28,6	435,3	538,1	117,8
30.6.2018	1 153,2	28,6	448,3	555,6	120,7
30.6.2019	1 188,9	29,1	460,0	576,9	123,0
30.6.2020	1 223,7	29,8	470,4	597,7	125,8

<sup>1</sup> Einschl. Bundesagentur für Arbeit. - Erhöhte Zunahme 2005 durch die erstmalige Erfassung der Betriebskrankenkassen.

<sup>2</sup> Einschl. Dienstordnungsangestellte in der Sozialversicherung.



## 8 Entwicklung des Personalstandes

### 8.1.4 Vollzeitäquivalent der Beschäftigten des öffentlichen Dienstes

Jahr (Stichtag)	Insgesamt	Bundes- bereich	Landes- bereich	kommunaler Bereich	Sozial- versicherung <sup>1</sup>
	1 000				
Insgesamt					
30.6.2000	4 438,8	578,7	2 170,2	1 371,2	318,7
30.6.2008	3 921,9	506,3	1 966,8	1 121,4	327,4
30.6.2009	3 953,8	504,0	1 981,4	1 136,5	331,8
30.6.2010	3 973,6	500,3	2 006,9	1 132,2	334,3
30.6.2011	4 001,5	496,3	2 031,6	1 146,3	327,2
30.6.2012	4 026,2	487,3	2 046,3	1 167,4	325,1
30.6.2013	4 057,4	479,2	2 062,2	1 189,5	326,5
30.6.2014	4 083,0	473,7	2 069,4	1 212,3	327,6
30.6.2015	4 087,2	468,2	2 066,7	1 225,3	326,9
30.6.2016	4 132,7	469,3	2 083,9	1 250,1	329,4
30.6.2017	4 179,2	474,1	2 105,2	1 271,3	328,5
30.6.2018	4 232,7	477,8	2 130,4	1 297,8	326,7
30.6.2019	4 303,6	483,9	2 166,3	1 328,9	324,4
30.6.2020	4 376,6	492,0	2 195,1	1 363,1	326,4
Beamte/Beamtinnen und Richter/-innen					
30.6.2000	1 590,1	204,5	1 176,3	170,5	38,8
30.6.2008	1 523,9	173,7	1 147,6	169,6	32,9
30.6.2009	1 525,7	172,3	1 151,3	170,0	32,2
30.6.2010	1 532,2	171,0	1 160,1	169,7	31,4
30.6.2011	1 544,1	170,9	1 171,9	169,8	31,5
30.6.2012	1 549,7	170,5	1 178,6	169,9	30,7
30.6.2013	1 545,8	169,9	1 175,7	170,2	30,1
30.6.2014	1 536,9	169,8	1 167,3	170,4	29,5
30.6.2015	1 533,7	170,3	1 164,1	170,7	28,6
30.6.2016	1 536,8	171,2	1 166,9	171,0	27,8
30.6.2017	1 542,0	173,2	1 169,9	172,0	26,8
30.6.2018	1 551,0	175,6	1 176,8	172,5	26,1
30.6.2019	1 564,3	177,8	1 188,5	172,8	25,3
30.6.2020	1 576,5	181,8	1 196,9	173,4	24,3
Berufs- und Zeitsoldaten/-soldatinnen					
30.6.2000	186,6	186,6	X	X	X
30.6.2008	183,4	183,4	X	X	X
30.6.2009	184,9	184,9	X	X	X
30.6.2010	185,6	185,6	X	X	X
30.6.2011	185,4	185,4	X	X	X
30.6.2012	179,3	179,3	X	X	X
30.6.2013	174,0	174,0	X	X	X
30.6.2014	169,3	169,3	X	X	X
30.6.2015	165,7	165,7	X	X	X
30.6.2016	163,4	163,4	X	X	X
30.6.2017	165,2	165,2	X	X	X
30.6.2018	167,2	167,2	X	X	X
30.6.2019	170,1	170,1	X	X	X
30.6.2020	171,5	171,5	X	X	X
Arbeitnehmer <sup>2</sup>					
30.6.2000	2 662,1	187,7	993,9	1 200,7	279,9
30.6.2008	2 214,6	149,1	819,2	951,8	294,4
30.6.2009	2 243,2	146,8	830,2	966,5	299,7
30.6.2010	2 255,8	143,7	846,7	962,6	302,8
30.6.2011	2 272,1	140,1	859,8	976,5	295,7
30.6.2012	2 297,1	137,5	867,8	997,5	294,4
30.6.2013	2 337,7	135,4	886,6	1 019,3	296,4
30.6.2014	2 376,9	134,7	902,2	1 041,9	298,1
30.6.2015	2 387,7	132,2	902,6	1 054,6	298,3
30.6.2016	2 432,4	134,7	917,0	1 079,1	301,6
30.6.2017	2 471,7	135,5	935,1	1 099,3	301,7
30.6.2018	2 514,6	135,1	953,6	1 125,3	300,6
30.6.2019	2 569,2	136,1	977,9	1 156,1	299,2
30.6.2020	2 628,6	138,6	998,2	1 189,6	302,1

<sup>1</sup> Einschl. Bundesagentur für Arbeit. - Erhöhte Zunahme 2005 durch die erstmalige Erfassung der Betriebskrankenkassen.

<sup>2</sup> Einschl. Dienstordnungsangestellte in der Sozialversicherung.

## 9 Personal des öffentlichen Dienstes im früheren Bundesgebiet und den neuen Ländern

### 9.1 Beschäftigte am 30.06.2020 im früheren Bundesgebiet nach Beschäftigungsverhältnis und Beschäftigungsbereichen \*

Beschäftigungsverhältnis	Insgesamt	Bundes- bereich	Landes- bereich	kommunaler Bereich	Sozial- versicherung <sup>1</sup>
<b>Insgesamt</b>					
Beschäftigte					
Bezieher/-innen von Amtsgehalt	215	85	130	0	0
Beamte/Beamtinnen und Richter/-innen	1 535 190	167 375	1 169 090	175 095	23 625
Berufs- und Zeitsoldaten/-soldatinnen	143 810	143 810	X	X	X
Arbeitnehmer <sup>2</sup>	2 574 485	130 605	976 275	1 179 720	287 890
<b>Insgesamt</b>	<b>4 253 700</b>	<b>441 875</b>	<b>2 145 495</b>	<b>1 354 815</b>	<b>311 515</b>
Vollzeitbeschäftigte					
Bezieher/-innen von Amtsgehalt	215	85	130	0	0
Beamte/Beamtinnen und Richter/-innen	1 131 985	143 395	841 635	132 745	14 215
Berufs- und Zeitsoldaten/-soldatinnen	142 010	142 010	X	X	X
Arbeitnehmer <sup>2</sup>	1 546 340	103 595	576 330	683 200	183 215
<b>Zusammen</b>	<b>2 820 555</b>	<b>389 085</b>	<b>1 418 095</b>	<b>815 945</b>	<b>197 430</b>
Teilzeitbeschäftigte					
Beamte/Beamtinnen und Richter/-innen	403 205	23 985	327 455	42 350	9 415
Berufs- und Zeitsoldaten/-soldatinnen	1 795	1 795	X	X	X
Arbeitnehmer <sup>2</sup>	1 028 145	27 010	399 945	496 515	104 670
<b>Zusammen</b>	<b>1 433 150</b>	<b>52 790</b>	<b>727 405</b>	<b>538 870</b>	<b>114 085</b>
Vollzeitäquivalent					
Bezieher/-innen von Amtsgehalt	215	85	130	0	0
Beamte/Beamtinnen und Richter/-innen	1 400 830	160 605	1 058 820	160 600	20 805
Berufs- und Zeitsoldaten/-soldatinnen	143 355	143 355	X	X	X
Arbeitnehmer <sup>2</sup>	2 171 400	121 245	813 665	982 900	253 585
<b>Insgesamt</b>	<b>3 715 800</b>	<b>425 295</b>	<b>1 872 620</b>	<b>1 143 500</b>	<b>274 390</b>

\* Einschl. Berlin-Ost und Ausland. Zugeordnet nach Arbeitsort.

1 Einschl. Bundesagentur für Arbeit.

2 Einschl. Dienstordnungsangestellte in der Sozialversicherung.

Die Geheimhaltung wurde durch 5er-Rundung der Zahlen berücksichtigt, dabei kann es zu Rundungsdifferenzen in den Summen kommen.

## 9 Personal des öffentlichen Dienstes im früheren Bundesgebiet und den neuen Ländern

### 9.1 Beschäftigte am 30.06.2020 im früheren Bundesgebiet nach Beschäftigungsverhältnis und Beschäftigungsbereichen \*

Beschäftigungsverhältnis	Insgesamt	Bundes- bereich	Landes- bereich	kommunaler Bereich	Sozial- versicherung <sup>1</sup>
<b>Insgesamt</b>					
Teilzeitbeschäftigte ohne Altersteilzeitbeschäftigte					
Beamte/Beamtinnen und Richter/-innen	388 600	22 835	317 955	38 870	8 940
Berufs- und Zeitsoldaten/-soldatinnen	1 795	1 795	X	X	X
Arbeitnehmer <sup>2</sup>	1 008 335	25 885	397 800	482 520	102 135
<b>Insgesamt</b>	<b>1 398 735</b>	<b>50 515</b>	<b>715 755</b>	<b>521 390</b>	<b>111 075</b>
Altersteilzeitbeschäftigte					
Beamte/Beamtinnen und Richter/-innen	14 605	1 150	9 500	3 480	475
Berufs- und Zeitsoldaten/-soldatinnen	X	X	X	X	X
Arbeitnehmer <sup>2</sup>	19 810	1 125	2 150	14 000	2 535
<b>Insgesamt</b>	<b>34 415</b>	<b>2 275</b>	<b>11 650</b>	<b>17 480</b>	<b>3 010</b>
Altersteilzeitbeschäftigte im Blockmodell - Arbeitsphase					
Beamte/Beamtinnen und Richter/-innen	6 710	670	4 270	1 555	210
Berufs- und Zeitsoldaten/-soldatinnen	X	X	X	X	X
Arbeitnehmer <sup>2</sup>	11 285	725	1 115	8 315	1 130
<b>Zusammen</b>	<b>17 995</b>	<b>1 395</b>	<b>5 385</b>	<b>9 875</b>	<b>1 340</b>
Altersteilzeitbeschäftigte im Teilzeitmodell					
Beamte/Beamtinnen und Richter/-innen	1 710	65	1 340	270	35
Berufs- und Zeitsoldaten/-soldatinnen	X	X	X	X	X
Arbeitnehmer <sup>2</sup>	1 000	65	145	675	115
<b>Zusammen</b>	<b>2 710</b>	<b>130</b>	<b>1 485</b>	<b>945</b>	<b>150</b>
Altersteilzeitbeschäftigte im Blockmodell - Freistellungsphase					
Beamte/Beamtinnen und Richter/-innen	6 185	415	3 890	1 655	225
Berufs- und Zeitsoldaten/-soldatinnen	X	X	X	X	X
Arbeitnehmer <sup>2</sup>	7 525	340	890	5 005	1 290
<b>Zusammen</b>	<b>13 710</b>	<b>750</b>	<b>4 780</b>	<b>6 660</b>	<b>1 520</b>

\* Einschl. Berlin-Ost und Ausland. Zugeordnet nach Arbeitsort.

1 Einschl. Bundesagentur für Arbeit.

2 Einschl. Dienstordnungsangestellte in der Sozialversicherung.

Die Geheimhaltung wurde durch 5er-Rundung der Zahlen berücksichtigt, dabei kann es zu Rundungsdifferenzen in den Summen kommen.

## 9 Personal des öffentlichen Dienstes im früheren Bundesgebiet und den neuen Ländern

### 9.1 Beschäftigte am 30.06.2020 im früheren Bundesgebiet nach Beschäftigungsverhältnis und Beschäftigungsbereichen \*

Beschäftigungsverhältnis	Insgesamt	Bundes- bereich	Landes- bereich	kommunaler Bereich	Sozial- versicherung <sup>1</sup>
<b>darunter Frauen</b>					
<b>Beschäftigte</b>					
Bezieherinnen von Amtsgehalt	90	35	55	0	0
Beamtinnen und Richterinnen	806 580	53 225	658 675	80 785	13 890
Berufs- und Zeitsoldatinnen	16 330	16 330	X	X	X
Arbeitnehmer <sup>2</sup>	1 599 660	62 955	584 160	752 920	199 630
<b>Insgesamt</b>	<b>2 422 660</b>	<b>132 540</b>	<b>1 242 890</b>	<b>833 705</b>	<b>213 525</b>
<b>Vollzeitbeschäftigte</b>					
Bezieherinnen von Amtsgehalt	90	35	55	0	0
Beamtinnen und Richterinnen	457 570	35 245	371 470	44 850	6 010
Berufs- und Zeitsoldatinnen	14 830	14 830	X	X	X
Arbeitnehmer <sup>2</sup>	743 125	41 005	286 955	310 430	104 735
<b>Zusammen</b>	<b>1 215 620</b>	<b>91 115</b>	<b>658 480</b>	<b>355 280</b>	<b>110 745</b>
<b>Teilzeitbeschäftigte</b>					
Beamtinnen und Richterinnen	349 005	17 985	287 205	35 935	7 880
Berufs- und Zeitsoldatinnen	1 495	1 495	X	X	X
Arbeitnehmer <sup>2</sup>	856 540	21 945	297 205	442 490	94 895
<b>Zusammen</b>	<b>1 207 040</b>	<b>41 425</b>	<b>584 410</b>	<b>478 425</b>	<b>102 780</b>
<b>Vollzeitäquivalent</b>					
Bezieherinnen von Amtsgehalt	90	35	55	0	0
Beamtinnen und Richterinnen	686 155	47 905	558 650	68 190	11 405
Berufs- und Zeitsoldatinnen	15 935	15 935	X	X	X
Arbeitnehmer <sup>2</sup>	1 266 125	55 320	466 075	576 825	167 905
<b>Insgesamt</b>	<b>1 968 305</b>	<b>119 195</b>	<b>1 024 785</b>	<b>645 015</b>	<b>179 305</b>

\* Einschl. Berlin-Ost und Ausland. Zugeordnet nach Arbeitsort.

1 Einschl. Bundesagentur für Arbeit.

2 Einschl. Dienstordnungsangestellte in der Sozialversicherung.

Die Geheimhaltung wurde durch 5er-Rundung der Zahlen berücksichtigt, dabei kann es zu Rundungsdifferenzen in den Summen kommen.

## 9 Personal des öffentlichen Dienstes im früheren Bundesgebiet und den neuen Ländern

### 9.1 Beschäftigte am 30.06.2020 im früheren Bundesgebiet nach Beschäftigungsverhältnis und Beschäftigungsbereichen \*

Beschäftigungsverhältnis	Insgesamt	Bundes- bereich	Landes- bereich	kommunaler Bereich	Sozial- versicherung <sup>1</sup>
<b>darunter Frauen</b>					
Teilzeitbeschäftigte ohne Altersteilzeitbeschäftigte					
Beamtinnen und Richterinnen	341 395	17 630	281 715	34 390	7 660
Berufs- und Zeitsoldatinnen	1 495	1 495	X	X	X
Arbeitnehmer <sup>2</sup>	844 440	21 365	296 290	433 400	93 385
<b>Insgesamt</b>	<b>1 187 330</b>	<b>40 490</b>	<b>578 005</b>	<b>467 790</b>	<b>101 045</b>
Altersteilzeitbeschäftigte					
Beamtinnen und Richterinnen	7 610	350	5 490	1 550	220
Berufs- und Zeitsoldatinnen	X	X	X	X	X
Arbeitnehmer <sup>2</sup>	12 100	585	915	9 090	1 510
<b>Insgesamt</b>	<b>19 710</b>	<b>935</b>	<b>6 405</b>	<b>10 640</b>	<b>1 730</b>
Altersteilzeitbeschäftigte im Blockmodell - Arbeitsphase					
Beamtinnen und Richterinnen	3 505	205	2 530	670	100
Berufs- und Zeitsoldatinnen	X	X	X	X	X
Arbeitnehmer <sup>2</sup>	6 940	365	445	5 410	720
<b>Zusammen</b>	<b>10 445</b>	<b>565</b>	<b>2 970</b>	<b>6 080</b>	<b>825</b>
Altersteilzeitbeschäftigte im Teilzeitmodell					
Beamtinnen und Richterinnen	685	20	545	100	15
Berufs- und Zeitsoldatinnen	X	X	X	X	X
Arbeitnehmer <sup>2</sup>	545	35	85	370	50
<b>Zusammen</b>	<b>1 230</b>	<b>55</b>	<b>635</b>	<b>475</b>	<b>65</b>
Altersteilzeitbeschäftigte im Blockmodell - Freistellungsphase					
Beamtinnen und Richterinnen	3 420	130	2 415	775	105
Berufs- und Zeitsoldatinnen	X	X	X	X	X
Arbeitnehmer <sup>2</sup>	4 615	185	385	3 310	735
<b>Zusammen</b>	<b>8 040</b>	<b>315</b>	<b>2 800</b>	<b>4 085</b>	<b>840</b>

\* Einschl. Berlin-Ost und Ausland. Zugeordnet nach Arbeitsort.

1 Einschl. Bundesagentur für Arbeit.

2 Einschl. Dienstordnungsangestellte in der Sozialversicherung.

Die Geheimhaltung wurde durch 5er-Rundung der Zahlen berücksichtigt, dabei kann es zu Rundungsdifferenzen in den Summen kommen.

## 9 Personal des öffentlichen Dienstes im früheren Bundesgebiet und den neuen Ländern

### 9.2 Beschäftigte am 30.06.2020 in den neuen Ländern nach Beschäftigungsverhältnis und Beschäftigungsbereichen \*

Beschäftigungsverhältnis	Insgesamt	Bundes- bereich	Landes- bereich	kommunaler Bereich	Sozial- versicherung <sup>1</sup>
<b>Insgesamt</b>					
Beschäftigte					
Bezieher/-innen von Amtsgehalt	55	0	55	0	0
Beamte/Beamtinnen und Richter/-innen	181 435	21 700	142 745	13 200	3 790
Berufs- und Zeitsoldaten/-soldatinnen	28 260	28 260	X	X	X
Arbeitnehmer <sup>2</sup>	504 565	18 085	205 015	228 800	52 670
<b>Insgesamt</b>	<b>714 315</b>	<b>68 045</b>	<b>347 810</b>	<b>241 995</b>	<b>56 460</b>
Vollzeitbeschäftigte					
Bezieher/-innen von Amtsgehalt	55	0	55	0	0
Beamte/Beamtinnen und Richter/-innen	152 325	18 695	120 055	11 525	2 050
Berufs- und Zeitsoldaten/-soldatinnen	27 810	27 810	X	X	X
Arbeitnehmer <sup>2</sup>	309 020	15 310	134 550	127 620	31 545
<b>Zusammen</b>	<b>489 210</b>	<b>61 815</b>	<b>254 660</b>	<b>139 145</b>	<b>33 590</b>
Teilzeitbeschäftigte					
Bezieher/-innen von Amtsgehalt	0	0	0	0	0
Beamte/Beamtinnen und Richter/-innen	29 110	3 005	22 690	1 675	1 745
Berufs- und Zeitsoldaten/-soldatinnen	450	450	X	X	X
Arbeitnehmer <sup>2</sup>	195 545	2 775	70 460	101 180	21 125
<b>Zusammen</b>	<b>225 105</b>	<b>6 230</b>	<b>93 150</b>	<b>102 855</b>	<b>22 870</b>
Vollzeitäquivalent					
Bezieher/-innen von Amtsgehalt	55	0	55	0	0
Beamte/Beamtinnen und Richter/-innen	175 390	21 135	137 930	12 850	3 475
Berufs- und Zeitsoldaten/-soldatinnen	28 190	28 190	X	X	X
Arbeitnehmer <sup>2</sup>	457 185	17 370	184 535	206 735	48 545
<b>Insgesamt</b>	<b>660 820</b>	<b>66 695</b>	<b>322 520</b>	<b>219 585</b>	<b>52 020</b>

\* Ohne Berlin-Ost. Zugeordnet nach Arbeitsort.

1 Einschl. Bundesagentur für Arbeit.

2 Einschl. Dienstordnungsangestellte in der Sozialversicherung.

Die Geheimhaltung wurde durch 5er-Rundung der Zahlen berücksichtigt, dabei kann es zu Rundungsdifferenzen in den Summen kommen.

## 9 Personal des öffentlichen Dienstes im früheren Bundesgebiet und den neuen Ländern

### 9.2 Beschäftigte am 30.06.2020 in den neuen Ländern nach Beschäftigungsverhältnis und Beschäftigungsbereichen \*

Beschäftigungsverhältnis	Insgesamt	Bundes- bereich	Landes- bereich	kommunaler Bereich	Sozial- versicherung <sup>1</sup>
<b>Insgesamt</b>					
Teilzeitbeschäftigte ohne Altersteilzeitbeschäftigte					
Bezieher/-innen von Amtsgehalt	0	0	0	0	0
Beamte/Beamtinnen und Richter/-innen	28 370	2 900	22 300	1 475	1 695
Berufs- und Zeitsoldaten/-soldatinnen	450	450	X	X	X
Arbeitnehmer <sup>2</sup>	190 630	2 605	69 610	98 180	20 240
<b>Insgesamt</b>	<b>219 455</b>	<b>5 960</b>	<b>91 905</b>	<b>99 655</b>	<b>21 935</b>
Altersteilzeitbeschäftigte					
Beamte/Beamtinnen und Richter/-innen	735	105	390	195	45
Berufs- und Zeitsoldaten/-soldatinnen	X	X	X	X	X
Arbeitnehmer <sup>2</sup>	4 915	170	855	3 000	890
<b>Insgesamt</b>	<b>5 650</b>	<b>275</b>	<b>1 245</b>	<b>3 200</b>	<b>935</b>
Altersteilzeitbeschäftigte im Blockmodell - Arbeitsphase					
Beamte/Beamtinnen und Richter/-innen	175	45	60	60	15
Berufs- und Zeitsoldaten/-soldatinnen	X	X	X	X	X
Arbeitnehmer <sup>2</sup>	2 365	95	245	1 650	375
<b>Zusammen</b>	<b>2 540</b>	<b>140</b>	<b>305</b>	<b>1 710</b>	<b>385</b>
Altersteilzeitbeschäftigte im Teilzeitmodell					
Beamte/Beamtinnen und Richter/-innen	50	5	30	10	0
Berufs- und Zeitsoldaten/-soldatinnen	X	X	X	X	X
Arbeitnehmer <sup>2</sup>	150	10	55	70	15
<b>Zusammen</b>	<b>200</b>	<b>15</b>	<b>85</b>	<b>80</b>	<b>20</b>
Altersteilzeitbeschäftigte im Blockmodell - Freistellungsphase					
Beamte/Beamtinnen und Richter/-innen	515	55	300	125	30
Berufs- und Zeitsoldaten/-soldatinnen	X	X	X	X	X
Arbeitnehmer <sup>2</sup>	2 400	65	550	1 285	500
<b>Zusammen</b>	<b>2 915</b>	<b>120</b>	<b>855</b>	<b>1 410</b>	<b>530</b>

\* Ohne Berlin-Ost. Zugeordnet nach Arbeitsort.

1 Einschl. Bundesagentur für Arbeit.

2 Einschl. Dienstordnungsangestellte in der Sozialversicherung.

Die Geheimhaltung wurde durch 5er-Rundung der Zahlen berücksichtigt, dabei kann es zu Rundungsdifferenzen in den Summen kommen.

## 9 Personal des öffentlichen Dienstes im früheren Bundesgebiet und den neuen Ländern

9.2 Beschäftigte am 30.06.2020 in den **neuen Ländern** nach Beschäftigungsverhältnis und Beschäftigungsbereichen \*

Beschäftigungsverhältnis	Insgesamt	Bundes- bereich	Landes- bereich	kommunaler Bereich	Sozial- versicherung <sup>1</sup>
<b>darunter Frauen</b>					
<b>Beschäftigte</b>					
Bezieherinnen von Amtsgehalt	20	0	20	0	0
Beamtinnen und Richterinnen	92 360	7 055	77 440	5 150	2 715
Berufs- und Zeitsoldatinnen	2 985	2 985	X	X	X
Arbeitnehmer <sup>2</sup>	338 990	8 680	133 765	154 615	41 935
<b>Insgesamt</b>	<b>434 350</b>	<b>18 715</b>	<b>211 220</b>	<b>159 760</b>	<b>44 650</b>
<b>Vollzeitbeschäftigte</b>					
Bezieherinnen von Amtsgehalt	20	0	20	0	0
Beamtinnen und Richterinnen	66 970	4 780	57 295	3 720	1 175
Berufs- und Zeitsoldatinnen	2 635	2 635	X	X	X
Arbeitnehmer <sup>2</sup>	173 780	6 420	78 325	66 915	22 125
<b>Zusammen</b>	<b>243 405</b>	<b>13 835</b>	<b>135 635</b>	<b>70 635</b>	<b>23 300</b>
<b>Teilzeitbeschäftigte</b>					
Beamtinnen und Richterinnen	25 390	2 275	20 145	1 430	1 540
Berufs- und Zeitsoldatinnen	350	350	X	X	X
Arbeitnehmer <sup>2</sup>	165 210	2 260	55 440	87 700	19 805
<b>Zusammen</b>	<b>190 945</b>	<b>4 880</b>	<b>75 585</b>	<b>89 130</b>	<b>21 350</b>
<b>Vollzeitäquivalent</b>					
Bezieherinnen von Amtsgehalt	20	0	20	0	0
Beamtinnen und Richterinnen	87 115	6 625	73 195	4 860	2 430
Berufs- und Zeitsoldatinnen	2 925	2 925	X	X	X
Arbeitnehmer <sup>2</sup>	300 630	8 115	118 705	135 720	38 095
<b>Insgesamt</b>	<b>390 690</b>	<b>17 665</b>	<b>191 920</b>	<b>140 585</b>	<b>40 525</b>

\* Ohne Berlin-Ost. Zugeordnet nach Arbeitsort.

1 Einschl. Bundesagentur für Arbeit.

2 Einschl. Dienstordnungsangestellte in der Sozialversicherung.

Die Geheimhaltung wurde durch 5er-Rundung der Zahlen berücksichtigt, dabei kann es zu Rundungsdifferenzen in den Summen kommen.



## 9 Personal des öffentlichen Dienstes im früheren Bundesgebiet und den neuen Ländern

9.2 Beschäftigte am 30.06.2020 in den **neuen Ländern** nach Beschäftigungsverhältnis und Beschäftigungsbereichen \*

Beschäftigungsverhältnis	Insgesamt	Bundes- bereich	Landes- bereich	kommunaler Bereich	Sozial- versicherung <sup>1</sup>
<b>darunter Frauen</b>					
Teilzeitbeschäftigte ohne Altersteilzeitbeschäftigte					
Beamtinnen und Richterinnen	24 985	2 225	19 970	1 280	1 510
Berufs- und Zeitsoldatinnen	350	350	X	X	X
Arbeitnehmer <sup>2</sup>	161 300	2 155	54 805	85 335	19 010
<b>Insgesamt</b>	<b>186 635</b>	<b>4 730</b>	<b>74 770</b>	<b>86 615</b>	<b>20 515</b>
Altersteilzeitbeschäftigte					
Beamtinnen und Richterinnen	405	50	175	150	35
Berufs- und Zeitsoldatinnen	X	X	X	X	X
Arbeitnehmer <sup>2</sup>	3 905	105	640	2 365	800
<b>Insgesamt</b>	<b>4 310</b>	<b>150</b>	<b>815</b>	<b>2 515</b>	<b>835</b>
Altersteilzeitbeschäftigte im Blockmodell - Arbeitsphase					
Beamtinnen und Richterinnen	105	15	30	50	10
Berufs- und Zeitsoldatinnen	X	X	X	X	X
Arbeitnehmer <sup>2</sup>	1 885	60	190	1 300	340
<b>Zusammen</b>	<b>1 990</b>	<b>75</b>	<b>220</b>	<b>1 350</b>	<b>345</b>
Altersteilzeitbeschäftigte im Teilzeitmodell					
Beamtinnen und Richterinnen	25	5	10	5	0
Berufs- und Zeitsoldatinnen	X	X	X	X	X
Arbeitnehmer <sup>2</sup>	105	5	45	45	15
<b>Zusammen</b>	<b>130</b>	<b>10</b>	<b>55</b>	<b>55</b>	<b>15</b>
Altersteilzeitbeschäftigte im Blockmodell - Freistellungsphase					
Beamtinnen und Richterinnen	280	30	130	95	25
Berufs- und Zeitsoldatinnen	X	X	X	X	X
Arbeitnehmer <sup>2</sup>	1 910	40	405	1 020	445
<b>Zusammen</b>	<b>2 190</b>	<b>70</b>	<b>540</b>	<b>1 110</b>	<b>470</b>

\* Ohne Berlin-Ost. Zugeordnet nach Arbeitsort.

1 Einschl. Bundesagentur für Arbeit.

2 Einschl. Dienstordnungsangestellte in der Sozialversicherung.

Die Geheimhaltung wurde durch 5er-Rundung der Zahlen berücksichtigt, dabei kann es zu Rundungsdifferenzen in den Summen kommen.

# Anhang

# Finanzen und Steuern

## Personalstandstatistik



2020

Erscheinungsfolge: jährlich  
Erschienen im September 2021

Ihr Kontakt zu uns:  
[www.destatis.de/kontakt](http://www.destatis.de/kontakt)  
Telefon: +49 (0) 611-75 4316

© Statistisches Bundesamt (Destatis), 2021

Vervielfältigung und Verbreitung, auch auszugsweise, mit Quellenangabe gestattet.

# Kurzfassung

<b>1 Allgemeine Angaben zur Statistik</b>	<b>Seite 3</b>
<ul style="list-style-type: none"><li>• Die Personalstandstatistik ist eine jährliche Erhebung zum Personal der öffentlichen Arbeitgeber.</li></ul>	
<b>2 Inhalte und Nutzerbedarf</b>	<b>Seite 4</b>
<ul style="list-style-type: none"><li>• Die Statistik liefert unter anderem Angaben zu Art, Umfang und Dauer des Dienst- oder Arbeitsvertragsverhältnisses, sowie zu Einstufung und Alter der Beschäftigten des öffentlichen Dienstes.</li></ul>	
<b>3 Methodik</b>	<b>Seite 5</b>
<ul style="list-style-type: none"><li>• Die Personalstandsdaten werden als Vollerhebung überwiegend von zentralen Personalabrechnungsstellen geliefert.</li></ul>	
<b>4 Genauigkeit und Zuverlässigkeit</b>	<b>Seite 6</b>
<ul style="list-style-type: none"><li>• Keine stichprobenbedingten Fehler, da Vollerhebung. Da die Daten überwiegend von den Personalabrechnungsstellen kommen, sind insbesondere alle bezügerelevanten Angaben sehr zuverlässig.</li></ul>	
<b>5 Aktualität und Pünktlichkeit</b>	<b>Seite 6</b>
<ul style="list-style-type: none"><li>• Erhebungsstichtag: 30.06. des jeweiligen Jahres; Gesamtergebnisse werden gewöhnlich etwa ein Jahr nach dem Erhebungsstichtag veröffentlicht.</li></ul>	
<b>6 Vergleichbarkeit</b>	<b>Seite 6</b>
<ul style="list-style-type: none"><li>• In der Personalstandstatistik werden grundsätzlich jährlich die gleichen Merkmale erfragt. Allerdings sind einzelne Merkmale zahlreichen Anpassungen durch Änderungen in den jeweiligen Rechtsgrundlagen unterworfen. Dies beeinträchtigt die räumliche und zeitliche Vergleichbarkeit. Zu beachten ist auch, dass die Darstellungsweise 2011 geändert wurde.</li></ul>	
<b>7 Kohärenz</b>	<b>Seite 8</b>
<ul style="list-style-type: none"><li>• Die Personalstandstatistik hat zahlreiche Bezugspunkte zu anderen Statistiken. Kohärenz besteht insbesondere zur Versorgungsempfängerstatistik und zu den Finanzstatistiken.</li></ul>	
<b>8 Verbreitung und Kommunikation</b>	<b>Seite 9</b>
<ul style="list-style-type: none"><li>• Die Ergebnisse der Personalstandstatistik sind im Internet unter folgendem Link zu finden: <a href="https://www.destatis.de/DE/Themen/Staat/Oeffentlicher-Dienst/_inhalt.html#sprg236406">https://www.destatis.de/DE/Themen/Staat/Oeffentlicher-Dienst/_inhalt.html#sprg236406</a> Detaillierte Angaben enthält die Fachserie 14 Reihe 6 "Personal des öffentlichen Dienstes".</li></ul>	

# 1 Allgemeine Angaben zur Statistik

## 1.1 Grundgesamtheit

Die Personalstandstatistik liefert Daten über die Beschäftigten der öffentlichen Arbeitgeber, die in einem unmittelbaren Dienst- oder Arbeitsvertragsverhältnis mit der jeweiligen Einrichtung stehen. Die öffentlichen Arbeitgeber umfassen den öffentlichen Dienst und die Einrichtungen und Unternehmen in privater Rechtsform mit überwiegend öffentlicher Beteiligung. Zum öffentlichen Dienst gehören der Bund (einschl. des Bundeseisenbahnvermögens und den Beamtinnen und Beamten, die der Deutschen Bahn AG zugewiesen wurden), die Länder, die Gemeinden/Gemeindeverbände, die Sozialversicherungsträger einschließlich der Bundesagentur für Arbeit und andere öffentlich bestimmte rechtlich selbstständige Einrichtungen in öffentlich-rechtlicher Rechtsform. Die rechtlich selbstständigen Organisationen ohne Erwerbszweck für Wissenschaft, Forschung und Entwicklung mit überwiegend öffentlicher Finanzierung werden im Rahmen der Forschungsstatistik nachgewiesen. Nicht nachgewiesen sind Rundfunk- und Fernsehanstalten (außer Landesmedienanstalten), Geschäftsbanken, Wirtschafts- und Berufsvertretungen (Kammern und Berufsverbände) sowie Kirchen.

## 1.2 Statistische Einheiten (Darstellungs- und Erhebungseinheiten)

- Bund
- Länder einschl. Stadtstaaten Berlin, Bremen, Hamburg
- Gemeinden und Gemeindeverbände (Gv.)
- Sozialversicherung

Die Sozialversicherung umfasst die Bundesagentur für Arbeit als Träger der Arbeitsförderung, die gesetzlichen Krankenkassen, die soziale Pflegeversicherung, die gesetzliche Rentenversicherung (einschließlich Alterssicherung für Landwirte) sowie die gesetzliche Unfallversicherung.

- Staatliche und kommunale Fonds, Einrichtungen und Unternehmen, die in öffentlicher oder privater Rechtsform geführt werden einschließlich der kommunalen Zweckverbände. Diese werden in den Veröffentlichungen den oben genannten Ebenen zugeordnet. Einrichtungen für Forschung und Entwicklung sind nicht enthalten.

## 1.3 Räumliche Abdeckung

Öffentliche Arbeitgeber in Deutschland einschließlich des Personals des öffentlichen Dienstes, das im Ausland eingesetzt ist.

## 1.4 Berichtszeitraum/-zeitpunkt

Die Ergebnisse werden jeweils zum Stichtag 30.06. eines Jahres nachgewiesen.

## 1.5 Periodizität

Jährlich.

## 1.6 Rechtsgrundlagen und andere Vereinbarungen

Rechtsgrundlage ist das Finanz- und Personalstatistikgesetz (FPStatG) in Verbindung mit dem Bundesstatistikgesetz (BStatG). Die Bestimmungen für die Personalstandstatistik sind insbesondere in § 6 FPStatG zu finden.

## 1.7 Geheimhaltung

### 1.7.1 Geheimhaltungsvorschriften

Statistische Ergebnisse sind stets Zusammenfassungen der Ausgangsdaten, die sich aus den Angaben zu den einzelnen Beschäftigten zusammensetzen. Nur die zusammengefassten Ergebnisse, die keinen Rückschluss auf Einzelangaben ermöglichen, gelangen an die Öffentlichkeit. Nach § 16 BStatG sind Einzelangaben grundsätzlich geheim zu halten, soweit durch besondere Rechtsvorschriften nichts anderes bestimmt ist. § 15 FPStatG lässt die Veröffentlichung von Ergebnissen auf Ebene der Erhebungseinheit mit Ausnahme der in § 2 Absatz 1 Satz 1 Nummer 7 FPStatG genannten Stellen (Einrichtungen für Wissenschaft, Forschung und Entwicklung) zu. Angaben zu einzelnen Personen unterliegen aber der Geheimhaltung. Lediglich den obersten Bundes- und Landesbehörden dürfen nach § 14 FPStatG für die Verwendung gegenüber den gesetzgebenden Körperschaften und für Zwecke der Planung, jedoch nicht für die Regelung von Einzelfällen, Tabellen mit Ergebnissen übermittelt werden, auch wenn Tabellenfelder nur einen einzigen Fall enthalten.

### 1.7.2 Geheimhaltungsverfahren

Fallzahlen und Vollzeitäquivalente der Beschäftigten

Zur Sicherstellung der Geheimhaltung wird ein Rundungsverfahren angewendet. Alle Tabellenfelder werden zunächst ohne Rundung ermittelt. Anschließend wird jede Zahl für sich auf ein Vielfaches von 5 auf- oder abgerundet. Dieses Verfahren führt nur zu einem sehr geringen Informationsverlust. Wie in Tabelle 1 ersichtlich, beträgt je ausgewiesenem Datenfeld die Abweichung vom Echtwert maximal 2 Personen (bzw. weniger als 2,5 Vollzeitäquivalente). Dies gilt auch für summierte Werte innerhalb der Tabellen, da diese zunächst anhand der ungerundeten Werte ermittelt und anschließend gerundet werden. Diese Vorgehensweise hat zusätzlich den Vorteil, dass logisch identische Angaben in unterschiedlichen Tabellen

immer mit exakt demselben Wert angegeben werden (tabellenübergreifende Konsistenz). Gegenüber herkömmlichen Geheimhaltungsverfahren, haben Rundungsverfahren den Vorteil, dass keine Angaben mehr vollständig gesperrt werden müssen.

Tabelle 1

Echtwert	0	1	2	3	4	5	6	7	8	9	10	11	12	...
Nach Rundung	0			5				10				...		

Zu beachten ist, dass in den Tabellen Rundungsdifferenzen auftreten können, wenn man innerhalb einer Tabelle die gerundeten Werte aufsummiert. Ein Tabellenwert von 0 bedeutet, dass es sich um weniger als drei Beschäftigte oder zweieinhalb Vollzeitäquivalente handelt.

#### Durchschnittswerte

Für Wertmerkmale (z.B. Bezüge, Alter) werden die Durchschnitte mit den Echtwerten ermittelt. Alle Tabellenfelder mit (Durchschnitts-)werten, die auf einer tatsächlichen oder gerundeten Fallzahl von 0 beruhen, werden gesperrt und mit "." dargestellt. Durchschnittswerte werden in der Regel nicht mit voller Genauigkeit (z.B. allen Nachkommastellen) veröffentlicht, da bei zu genauer Angabe weitere Sperrungen notwendig werden können um die Geheimhaltung zu gewährleisten.

## 1.8 Qualitätsmanagement

### 1.8.1 Qualitätssicherung

Im Prozess der Statistikerstellung werden vielfältige Maßnahmen durchgeführt, die zur Sicherung der Qualität der Daten beitragen. Diese werden insbesondere in Kapitel 3 (Methodik) erläutert. Die Maßnahmen zur Qualitätssicherung, die an einzelnen Punkten der Statistikerstellung ansetzen, werden regelmäßig angepasst und um standardisierte Methoden der Qualitätsbewertung und -sicherung ergänzt. Zu diesen standardisierten Methoden zählt auch dieser Qualitätsbericht, in dem alle wichtigen Informationen zur Datenqualität zusammengetragen sind. Neben diesen regelmäßigen Maßnahmen, die im Vorfeld der Datenveröffentlichung durchgeführt werden, gibt es gezielte ex post Qualitätsuntersuchungen, bei denen beispielsweise Ergebnisse der Personalstandstatistik mit den Personalausgaben der Finanzstatistik abgeglichen werden. Derartige Untersuchungen werden teilweise auch in Zusammenarbeit mit wichtigen Nutzern durchgeführt. Aus den Ergebnissen solcher Untersuchungen werden umfangreiche Maßnahmen abgeleitet, um insbesondere die Qualität künftiger Erhebungen zu verbessern und mögliche Fehlerquellen schon im Vorfeld zu beseitigen.

Zur Verbesserung der Vergleichbarkeit der Daten auf internationaler Ebene und mit den Finanzstatistiken wird ab der Erhebung zum 30.06.2011 zusätzlich die Abgrenzung des Öffentlichen Gesamthaushalts dargestellt.

### 1.8.2 Qualitätsbewertung

Die Ergebnisse der Personalstandstatistik sind bei bezügerelevanten Merkmalen qualitativ sehr gut, da die Daten in der Regel von Bezügeabrechnungsstellen übermittelt werden. Bei anderen Merkmalen kommt es teilweise insbesondere bei kleinräumigen Analysen zu Ungenauigkeiten.

## 2 Inhalte und Nutzerbedarf

### 2.1 Inhalte der Statistik

#### 2.1.1 Inhaltliche Schwerpunkte der Statistik

Die Beschäftigten, die in einem unmittelbaren Dienst- oder Arbeitsvertragsverhältnis zu den auskunftspflichtigen Dienststellen stehen und in der Regel Gehalt oder Entgelt aus den Haushaltsmitteln dieser Stellen beziehen, werden nach folgenden Erhebungsmerkmalen erfasst:

1. Geburtsmonat und -jahr,
2. Geschlecht,
3. Art, Umfang und Dauer des Dienst- oder Arbeitsvertragsverhältnisses,
4. Laufbahngruppe, Einstufung, Stufe der Bezügetabelle, Stufe des Familienzuschlags, Bruttobezüge im Berichtsmonat (Juni),
5. Dienst- oder Arbeitsort sowie bei den in einem Dienstverhältnis stehenden Personen der Wohnort,
6. Einzelplan, Kapitel und Aufgabenbereich.

Für Beschäftigte bei privatrechtlichen Einheiten gilt ein eingeschränkter Merkmalskatalog. Hier werden nur zusammengefasste Daten zu den Merkmalen Art, Umfang und Dauer des Arbeitsvertragsverhältnisses sowie Geschlecht, Aufgabenbereich und Arbeitsort erfasst.

### **2.1.2 Klassifikationssysteme**

Den Aufgabenbereichen liegen die Funktionskennziffern der staatlichen Haushaltssystematik zu Grunde. Im kommunalen Bereich wird der Produktrahmen für das doppelte Rechnungswesen verwendet. Bei kameralem Rechnungswesen basieren die Aufgabenbereiche auf den Gliederungsnummern der kommunalen Haushaltssystematik.

### **2.1.3 Statistische Konzepte und Definitionen**

Für die Beschäftigten des öffentlichen Dienstes wird für jede Person ein Datensatz erstellt, so dass alle Merkmale beliebig miteinander kombiniert werden können. Neben Kopfzahlen können auch Vollzeitäquivalente ermittelt werden. Die Statistik liefert Angaben zum Einkommen und zu den Merkmalen, die für die Höhe der Bezüge ausschlaggebend sind. Über den Aufgabenbereich kann festgestellt werden, in welchen Bereichen das Personal eingesetzt ist. Die Definitionen der einzelnen Merkmale können meist unmittelbar aus den zu Grunde liegenden Gesetzen oder Tarifverträgen entnommen werden.

Für privatrechtliche Einheiten gilt ein eingeschränkter Merkmalskatalog (siehe 2.1.1). Hier werden nur zusammengefasste Daten zu den Beschäftigten erfasst.

Umfangreiche Begriffserläuterungen und Definitionen sind in der Fachserie 14 Reihe 6 "Personal des öffentlichen Dienstes" verfügbar.

## **2.2 Nutzerbedarf**

Die für Dienst-, Besoldungs-, Tarif- und Versorgungsrecht zuständigen Ministerien nutzen die Ergebnisse der Personalstandstatistik als Grundlage für politische Entscheidungen zur Weiterentwicklung des Dienst-, Besoldungs-, Tarif- und Versorgungsrechts. Die Personalstandstatistik bildet eine wichtige Datengrundlage für Änderungen des öffentlich-rechtlichen Alterssicherungssystems. Sie ist wichtige Basis für Vorausberechnungen über die Höhe der zukünftigen Versorgungsausgaben und wird für die Kalkulation der Zuweisungssätze zum Versorgungsfonds des Bundes genutzt. Die Ergebnisse der Personalstandstatistik dienen ferner der mittelfristigen Finanzplanung des Bundes und der Länder, sie sind Grundlage für Personalstruktur- und Organisationsuntersuchungen, die Aufstellung von Gleichstellungskonzepten sowie Benchmarking insbesondere im kommunalen Bereich und werden von Ländern und Gemeinden genutzt, um Rationalisierungspotenzial aufzudecken.

Da für öffentlich-rechtliche Dienstverhältnisse keine Sozialversicherungspflicht besteht, stellt die Personalstandstatistik die einzige umfassende Datenquelle zur Ergänzung der sozialversicherungspflichtigen Beschäftigten dar und fließt damit in Arbeitsmarktstatistiken und in die Volkswirtschaftlichen Gesamtrechnungen ein. Darüber hinaus werden die Ergebnisse der Personalstandstatistik für die Ermittlung der Arbeitskosten und für die Verdiensterhebung in den Bereichen 84 "Öffentliche Verwaltung, Verteidigung, Sozialversicherung" und 85 "Erziehung und Unterricht" der Klassifikation der Wirtschaftszweige verwendet. Hier ersetzen sie die ansonsten nötige Datenerhebung.

## **2.3 Nutzerkonsultation**

Die Weiterentwicklung der Personalstandstatistik erfolgt in enger Zusammenarbeit mit wichtigen Nutzern. Die Ministerien des Bundes und der Länder können unmittelbar über das Gesetzgebungsverfahren Einfluss auf das Erhebungsprogramm nehmen. Fachspezifische Fragen oder Anregungen können im Fachausschuss "Finanz- und Steuerstatistik" eingebracht werden.

## **3 Methodik**

### **3.1 Konzept der Datengewinnung**

Die Personalstandsdaten werden überwiegend von zentralen Personalabrechnungsstellen nach einem jährlich weitgehend gleich bleibenden Merkmalskatalog in Form von Einzeldatensätzen elektronisch geliefert. Die Ergebnisse werden über eine sichere Internetverbindung dem jeweiligen Statistikamt übermittelt. Bei der Personalstandstatistik handelt es sich um eine Vollerhebung, für die nach § 11 FPStatG Auskunftspflicht besteht.

### **3.2 Vorbereitung und Durchführung der Datengewinnung**

Bei allen Einheiten des Bundes und solchen, an denen mehrheitlich der Bund beteiligt ist, wird die Befragung zentral vom Statistischen Bundesamt durchgeführt. Die übrigen Einheiten werden von den Statistischen Ämtern der Länder befragt. Die Bundes- und einzelnen Länderergebnisse werden vom Statistischen Bundesamt in aggregierter Form zusammengeführt.

### **3.3 Datenaufbereitung (einschl. Hochrechnung)**

Alle Datensätze werden geprüft, ob sie in sich konsistent sind. Mit Hilfe von Vorjahresvergleichen werden datensatzübergreifende Fehler gesucht, die durch fehlerhafte Programmierungen und Dateneingaben seitens der Auskunftspflichtigen entstanden sind.

### **3.4 Preis- und Saisonbereinigung; andere Analyseverfahren**

Entfällt.

### **3.5 Beantwortungsaufwand**

Die benötigten Daten werden hauptsächlich aus laufend gepflegten Bezügeabrechnungssystemen der zentralen Personalabrechnungsstellen geliefert. Daher ist die Datenlieferung insbesondere bei Bund und Ländern auf relativ wenige Stellen beschränkt und die Belastung der einzelnen Berichtsstellen relativ gering.

## **4 Genauigkeit und Zuverlässigkeit**

### **4.1 Qualitative Gesamtbewertung der Genauigkeit**

Die Personalstandstatistik wird jährlich zum Stichtag 30.06. als Vollerhebung durchgeführt. Folglich sind stichprobenbedingte Fehler ausgeschlossen. Bei einer Vollerhebung sind nicht-stichprobenbedingte Fehler nicht völlig zu vermeiden, werden aber durch die Anbindung an die Personalabrechnungsstellen sowie durch entsprechend konzipierte Plausibilitätsprüfungen in den Statistischen Ämtern minimiert, so dass die Ergebnisse der Personalstandstatistik von hoher Datenqualität sind.

### **4.2 Stichprobenbedingte Fehler**

Keine, da Vollerhebung.

### **4.3 Nicht-Stichprobenbedingte Fehler**

Bei der Erfassung der Personalstandsdaten sind Antwortausfälle sowohl auf der Ebene der statistischen Einheiten als auch auf der Ebene statistischer Merkmale sehr selten.

Durch die weitgehend elektronische Lieferung der Daten von den Personalabrechnungsstellen gibt es insbesondere bei bezügerelevanten Merkmalen nur in seltenen Fällen fehlerhafte Angaben. Auftretende Fehler werden in der Aufbereitungsphase durch die Plausibilisierung der Angaben so weit möglich berichtigt. Merkmale, die nicht zahlungsrelevant sind, weisen dabei eine größere Ungenauigkeit auf als Merkmale, die zur Ermittlung der Bezüge benötigt werden. Bei sehr detaillierten Auswertungen ist bei folgenden Merkmalen mit Ungenauigkeiten zu rechnen: "Dienst- oder Arbeitsort" und "Aufgabenbereich", "Befristet Beschäftigte".

Der Kreis der Einrichtungen und Unternehmen in privater Rechtsform ist laufend Änderungen unterworfen. Ursache dafür sind neben den anhaltenden Ausgliederungstendenzen aus den öffentlichen Haushalten alle Vorgänge, die auch bei rein privatwirtschaftlichen Unternehmen auftreten können (Verschmelzung, Liquidation, Umwandlung, Gesellschafterwechsel, Veräußerung von Anteilen, Börsengang usw.). Die Qualität der Ergebnisse hängt somit entscheidend von der Aktualität der Kenntnisse über die Einheiten der Grundgesamtheit ab. Auf Grund der großen Dynamik in der Grundgesamtheit und der zeitlichen Verzögerung bei der Veröffentlichung solcher Vorfälle (Bundesanzeiger, Beteiligungsberichte von Kommunen, Bundesländern und Bund) ist von einer gewissen Untererfassung auszugehen, die aber nicht quantifiziert werden kann. Weniger bedeutsam ist die Übererfassung, bei der Einheiten befragt werden, die auf Grund geänderter Eigentumsverhältnisse nicht (mehr) zum Kreis der Berichtspflichtigen gehören. Diese Einheiten hinterfragen in der Regel ihre Berichtspflicht und werden aus der Grundgesamtheit gelöscht.

### **4.4 Revisionen**

#### **4.4.1 Revisionsgrundsätze**

Bei der Personalstandstatistik werden keine vorläufigen Ergebnisse veröffentlicht. Daher gelten veröffentlichte Daten als endgültig.

#### **4.4.2 Revisionsverfahren**

Entfällt.

#### **4.4.3 Revisionsanalysen**

Entfällt.

## **5 Aktualität und Pünktlichkeit**

### **5.1 Aktualität**

Erhebungsstichtag: 30.06. des jeweiligen Jahres; Gesamtergebnisse werden gewöhnlich etwa ein Jahr nach dem Erhebungsstichtag veröffentlicht.

Ergebnisse zu einzelnen Ländern sind bei den Statistischen Ämtern der Länder teilweise früher verfügbar.

### **5.2 Pünktlichkeit**

Die Ergebnisse stehen in der Regel termingerecht zur Verfügung.

## **6 Vergleichbarkeit**

### **6.1 Räumliche Vergleichbarkeit**

Die Personalstandstatistik wird für den Bund und alle Bundesländer nach dem gleichen Verfahren durchgeführt. Die Ergebnisse der einzelnen Bundesländer sind daher räumlich grundsätzlich vergleichbar. Die Ausgliederung von Aufgaben und Personal in rechtlich selbstständige Einrichtungen hat die Vergleichbarkeit der Ergebnisse zwischen den einzelnen



Bundesländern in der Vergangenheit aber zunehmend beeinträchtigt. Um dem entgegenzuwirken wurde die Darstellungspraxis 2011 geändert und die ausgegliederten Einheiten den einzelnen Ebenen zugerechnet. Vergleiche zwischen einzelnen Bundesländern sind dennoch nur unter Berücksichtigung der spezifischen Verwaltungsstrukturen möglich, da der Kommunalisierungsgrad in den einzelnen Bundesländern unterschiedlich ist. Besonders Vergleiche zwischen Stadtstaaten und Flächenländern können zu Fehlinterpretationen führen. Außerdem ist die Buchungspraxis bezüglich der funktionalen Zuordnung in den Länderhaushalten nicht immer einheitlich. Gleiches gilt für die Aufgabenbereiche auf kommunaler Ebene.

Für die Ergebnisse des öffentlichen Dienstes gibt es international keine entsprechenden Daten. Für internationale Vergleiche bietet die 2011 erstmals veröffentlichte Ebene des öffentlichen Gesamthaushalts Ergebnisse, die institutionell dem international gebräuchlichen Staatssektor der Volkswirtschaftlichen Gesamtrechnungen entsprechen. Die Ebene der "öffentlichen Arbeitgeber" entspricht weitgehend der international verbreiteten Abgrenzung des "Öffentlichen Sektors". Der Beschäftigtenbegriff der Personalstandstatistik ist allerdings enger gefasst als die international gebräuchliche Abgrenzung der Erwerbstätigen. Nicht enthalten sind insbesondere sogenannte Ein-Euro-Jobs und Freiwilligendienste (Wehr- und Sozialdienste). Geringfügig Beschäftigte werden in der Personalstandstatistik nur nachrichtlich ausgewiesen.

Bei einigen Merkmalen ist die zeitliche und räumliche Vergleichbarkeit durch rechtliche Änderungen oder den Erhebungsstichtag nur eingeschränkt möglich. Dies ist insbesondere bei der Interpretation folgender Merkmale zu beachten:

#### Bruttobezüge im Monatsmonat (Juni)

In einigen Bundesländern wird die Sonderzahlung für Beamtinnen und Beamte sowie Richterinnen und Richter seit dem Jahr 2004 monatlich anteilig ausbezahlt oder in die Grundgehälter integriert. Hierdurch steigen die im Rahmen der Personalstandstatistik erhobenen Bezüge für den Monat Juni, ohne dass dies zu einem Anstieg der Jahresbezüge führt. Die Änderung der Auszahlungsmodalitäten war in der Regel hingegen mit einer Kürzung der Sonderzahlung verbunden. Diese Kürzungen werden auf Grund des Erhebungsstichtags von den Ergebnissen der Personalstandstatistik nicht widerspiegelt. Aus diesem Grund sind die Durchschnittsbezüge nicht immer mit den Vorjahren vergleichbar. Auch ein Vergleich zwischen dem Bund und den einzelnen Bundesländern ist nicht mehr uneingeschränkt möglich.

#### Personal in Ausbildung

Zu Fehlinterpretationen kann es bei der Beurteilung der Ausbildungsleistung der öffentlichen Arbeitgeber kommen. Auf Grund des Stichtages 30.06. können ganze Ausbildungsjahrgänge die Ausbildung zum Erhebungsstichtag bereits beendet haben mit der Folge, dass die tatsächliche Ausbildungsleistung stichtagsbedingt unterzeichnet wird.

#### Einführung der Tarifwerke TVöD und TV-L, TV-H

Die Tariflandschaft im öffentlichen Dienst hat sich mit der Einführung des TVöD, des TV-L und des TV-H grundlegend gewandelt. Dies hatte zur Folge, dass Einstufungen im Arbeitnehmerbereich nicht intertemporär vergleichbar sind und die Unterscheidung zwischen Arbeitern und Angestellten entfallen ist.

#### Föderalisierung des Beamtenrechts

In Folge der Föderalisierung des Beamtenrechts können bundesweit keine Laufbahngruppen mehr dargestellt werden.

#### Einführung des doppischen Rechnungswesens bei den Kommunen

Seit dem Beschluss der Innenministerkonferenz zur Reform des Gemeindehaushaltsrechts vom 21. November 2003 wird in den Gemeinden und Gemeindeverbänden die bisherige Kameralistik schrittweise durch ein Haushalts- und Rechnungswesen mit doppelter Buchführung ersetzt. In zwei Ländern ist ein unbefristetes Wahlrecht zwischen den Buchungssystemen vorgesehen. Durch die Reform ändert sich die aus den Haushalten übernommene Systematik für das Merkmal "Aufgabenbereich" der Personalstandstatistik. Die Systematik der Produktgruppen tritt an die Stelle der Gliederungssystematik der Aufgabenbereiche.

Für die zusammenfassende statistische Berichterstattung werden seit 2011 die Gliederungsnummern des kameralen Rechnungswesens über Hilfsschlüssel in Produktnummern der doppisch buchenden Gemeinden überführt und mit den doppisch buchenden Berichtsstellen zusammengefasst. Bis 2010 erfolgte die Zusammenführung der Systematiken auf umgekehrtem Weg. Auf Grund beträchtlicher inhaltlicher und systematischer Unterschiede ist die Umschlüsselung allerdings nur eingeschränkt möglich. Daher sind Vergleiche zwischen kameral und doppisch buchenden Kommunen und intertemporale Analysen bezüglich des Merkmals "Aufgabenbereich" nur eingeschränkt möglich.

## **6.2 Zeitliche Vergleichbarkeit**

Bei Vergleichen über mehrere Jahre hinweg ist zu beachten, dass die Form der Darstellung 2011 geändert wurde. Grundsätzlich liegen aber unter Beachtung der unter 6.1 genannten Einschränkungen für einzelne Merkmale vergleichbare Daten seit 1998 vor.

Beim Merkmal "Aufgabenbereich" gibt es hinsichtlich der zeitlichen Vergleichbarkeit folgende Einschränkungen:

In den Jahren 2001 und 2012 gab es größere Umstellungen des staatlichen Funktionenplans. Daher gibt es zwischen 2000 und 2001 sowie zwischen 2011 und 2012 bei einigen Aufgaben größere Brüche, die rein methodisch bedingt sind. Für die

Einführung des Funktionenplans 2012 gibt es eine Übergangsfrist bis zum Haushaltsjahr 2014. Daher können Veröffentlichungen einzelner Länder 2012 und 2013 noch die alte Systematik enthalten. Länderübergreifende Darstellungen des Statistischen Bundesamtes basieren ab 2012 auf dem neuen Funktionenplan.

Auf der kommunalen Ebene wurde die Systematik der Gliederungsnummern 2011 durch Produktnummern ersetzt (siehe 6.1). Im Jahr 2002 wurde der kommunale Gliederungsplan revidiert. Dies führt im kommunalen Bereich zwischen 2001 und 2002 sowie zwischen 2010 und 2011 zu eingeschränkter Vergleichbarkeit der Aufgabenbereiche.

## 7 Kohärenz

### 7.1 Statistikübergreifende Kohärenz

Die Personalstandstatistik hat eine Reihe von Bezugspunkten zu anderen Statistiken. Gleiche Abgrenzungen und Systematiken werden insbesondere in der Versorgungsempfängerstatistik angewendet. Betrachtet man die Personalstandstatistik aus Sicht der öffentlichen Haushalte, so ergeben sich starke Verknüpfungen mit den Finanzstatistiken und den dort ausgewiesenen Personalausgaben. Auf Grund gleicher Merkmale (Funktionen und Produktgruppen bzw. Gliederungsnummern der staatlichen und kommunalen Haushaltssystematik) ist eine Vergleichbarkeit der Ergebnisse weitgehend gegeben. Zu beachten ist jedoch, dass Beschäftigte nicht in allen Fällen aus dem Haushaltstitel für Personalausgaben bezahlt werden müssen (insbesondere bei Durchführung temporärer Projektarbeiten). Bei Vergleichen der Vollzeitäquivalente der Personalstandstatistik mit den in öffentlichen Haushalten enthaltenen Stellenplänen kommt es wegen folgender Faktoren zu Diskrepanzen:

- Beschäftigte, die nicht aus dem Titel für die Personalausgaben finanziert werden, werden in der Regel nicht auf einer Stelle im Haushaltsplan geführt,
- Planstellen müssen nicht immer besetzt sein,
- Beschäftigte in Altersteilzeit werden bei der Ermittlung der Vollzeitäquivalente der Personalstandstatistik anteilig berücksichtigt. Im Stellenplan ist dies nicht der Fall. Hier wird über den gesamten Zeitraum der Altersteilzeit - also auch in der Freistellungsphase - eine Stelle benötigt. Bei Nachbesetzungen kann in der Freistellungsphase eine Ersatzplanstelle ausgebracht werden.

Aus Arbeitsmarktsicht bietet die Personalstandstatistik - neben der Haushaltsbefragung Mikrozensus bzw. der EU-Arbeitskräfteerhebung, die als Stichprobenerhebungen durchgeführt werden - eine umfassende Datenquelle der nicht sozialversicherungspflichtigen Beschäftigten im öffentlichen Dienst und ergänzt somit die Zahl der sozialversicherungspflichtigen Beschäftigten der Bundesagentur für Arbeit (BA) sowie die Daten der Rentenversicherungsträger und fließt somit in die Berechnung der Arbeitslosenquoten der BA und in die Volkswirtschaftlichen Gesamtrechnungen ein. Die international übliche Definition der Erwerbstätigen nach den ILO-Kriterien, wie sie beispielsweise in den Volkswirtschaftlichen Gesamtrechnungen genutzt wird, entspricht nicht dem in den Veröffentlichungen der Personalstandstatistik nachgewiesenen Konzept, welches sich an dem haushaltsorientierten Ansatz der Finanzstatistik orientiert und den Bedürfnissen der Hauptnutzer der Finanzstatistiken entspricht.

In der Personalstandstatistik werden nur Beschäftigte, die in einem unmittelbaren Dienst- oder Arbeitsvertragsverhältnis zu den öffentlichen Arbeitgebern stehen und in der Regel Gehalt, Entgelt, Vergütung oder Lohn aus den Haushaltsmitteln dieser Stellen beziehen, erfasst. Hierzu zählen auch Beschäftigte, die aus Drittmitteln finanziert werden. Nicht enthalten sind dagegen Beschäftigte mit Werkverträgen und Personen, die Arbeitsgelegenheiten nach § 16 d SGB II ("Ein-Euro-Jobs") wahrnehmen sowie freiwillig Wehr- oder Sozialdienstleistende.

In den Veröffentlichungen der Personalstandstatistik werden in der Regel geringfügig Beschäftigte nicht mit ausgewiesen, da sie weder in den Stellenplänen der Haushalte enthalten sind noch nach tarifvertraglichen Regelungen vergütet werden. Aus diesen Gründen erfolgt deren Nachweis nur nachrichtlich. Der in den Volkswirtschaftlichen Gesamtrechnungen verwendete Begriff "Sektor Staat" und der in zahlreichen Statistiken nachgewiesene Abschnitt O "Öffentliche Verwaltung, Verteidigung, Sozialversicherung" der Klassifikation der Wirtschaftszweige kann nicht mit dem in der Personalstandstatistik verwendeten Begriff "Öffentlicher Dienst" gleichgesetzt werden. Der "Sektor Staat" der Volkswirtschaftlichen Gesamtrechnungen entspricht institutionell dem ab 2011 in der Personalstandstatistik verfügbaren "Öffentlichen Gesamthaushalt".

Unter der Bezeichnung "Beamte" werden im Mikrozensus auch Richterinnen und Richter sowie Soldatinnen und Soldaten (einschließlich der Wehrdienstleistenden) sowie Dienstordnungsangestellte nachgewiesen, da diese in einem öffentlich-rechtlichen Dienstverhältnis stehen. Die Personalstandstatistik schließt die Wehrdienstleistenden generell nicht mit ein. Berufs- und Zeitsoldaten und -soldatinnen, Richterinnen und Richter sowie Dienstordnungsangestellte werden explizit erhoben und je nach Bedarf in unterschiedlicher Form nachgewiesen.

Die Personalstandstatistik hat darüber hinaus Berührungspunkte mit zahlreichen anderen Statistiken. Zu nennen sind hier beispielsweise die Rechtspflege-, Schul-, Hochschul- und Bildungsstatistik. Bei Vergleichen mit der Bildungsstatistik ist darauf zu achten, dass der dortige Nachweis "Ausbildung in Berufen des öffentlichen Dienstes" nicht mit Ausbildung im öffentlichen Dienst vergleichbar ist. Im öffentlichen Dienst werden auch andere Berufsausbildungen angeboten, die z.B. unter die so genannten Kammerberufe fallen.

## **7.2 Statistikinterne Kohärenz**

Die Personalstandstatistik ist intern kohärent.

## **7.3 Input für andere Statistiken**

Die Daten der Personalstandstatistik werden von der Arbeitskostenerhebung (AKE), den Erwerbstätigenrechnungen des Bundes und der Länder, den Verdienststatistiken und den Volkswirtschaftlichen Gesamtrechnungen genutzt.

# **8 Verbreitung und Kommunikation**

## **8.1 Verbreitungswege**

### **Pressemitteilungen**

### **Veröffentlichungen**

Die Ergebnisse der Personalstandstatistik sind im Internet unter folgendem Link zu finden:

[https://www.destatis.de/DE/Themen/Staat/Oeffentlicher-Dienst/\\_inhalt.html#sprg236406](https://www.destatis.de/DE/Themen/Staat/Oeffentlicher-Dienst/_inhalt.html#sprg236406)

Detaillierte Angaben enthält die Fachserie 14 Reihe 6 "Personal des öffentlichen Dienstes". Die Fachserie steht zum kostenlosen Download im Excel- oder PDF-Format zur Verfügung.

Aufsätze in "Wirtschaft und Statistik" (zuletzt für das Erhebungsjahr 2018):

[https://www.destatis.de/DE/Methoden/WISTA-Wirtschaft-und-Statistik/2018/05/entwicklung-oeffentlicher-dienst-052018.pdf?\\_\\_blob=publicationFile](https://www.destatis.de/DE/Methoden/WISTA-Wirtschaft-und-Statistik/2018/05/entwicklung-oeffentlicher-dienst-052018.pdf?__blob=publicationFile)

### **Online-Datenbank**

Über das Datenbanksystem GENESIS <https://www-genesis.destatis.de/genesis/online>

### **Zugang zu Mikrodaten**

### **Sonstige Verbreitungswege**

Länderergebnisse können über die Homepage des jeweiligen Landesamtes abgerufen werden. Diese erreichen Sie z.B. über die Homepage des Statistischen Bundesamtes unter folgendem Link:

<https://www.destatis.de/DE/PresseService/Adressbuch/National.html>

## **8.2 Methodenpapiere/Dokumentation der Methodik**

Umfangreiche Begriffserläuterungen können der Fachserie 14 Reihe 6 "Personal des öffentlichen Dienstes" entnommen werden.

## **8.3 Richtlinien der Verbreitung**

### **Veröffentlichungskalender**

Die Ergebnisse der Personalstandstatistik werden gewöhnlich etwa ein Jahr nach dem Erhebungsstichtag (30.06.) veröffentlicht und die zugehörigen Publikationen aktualisiert. Neue Ergebnisse werden in Pressemitteilungen und im Internet veröffentlicht.

### **Zugriff auf den Veröffentlichungskalender**

### **Zugangsmöglichkeiten der Nutzer/-innen**