

# **GÜTERVERZEICHNIS**

**für die**

**Verkehrsstatistiken**

**Ausgabe 1956**



**Herausgeber: Statistisches Bundesamt/Wiesbaden**

57.2810 C  
(55-02930)



Berichtigungsblatt  
zum Güterverzeichnis für die Verkehrsstatistiken  
Ausgabe 1956

Güterart	Seite	Nummer	
		bisher	jetzt
Akkumulatorenplatten	42	216	217
Aluminiumdraht ergänzen: <u>isoliert</u>	43	217	217
Bleiakkumulatoren	52	217	230
Bleiakkumulatorenplatten, neu	52	230	217
Elektroherde	65	230	199
Elektroschweißgeräte	66	230	199
Folien aus NE-Metallen	72	217	216
Heeresgut ohne nähere Be- zeichnung	81	231	241
Isolierte Drähte und Lei- tungen streichen	85	230	-
Landwirtschaftliche Geräte und Maschinen streichen: " <u>und Maschinen</u> "	98	-	-
Röhren aus Blei (Isolierröh- ren) streichen: " <u>(Isolierröh- ren)</u> "	120	216	216
Schweißdraht aus Eisen und Stahl	133	198	197

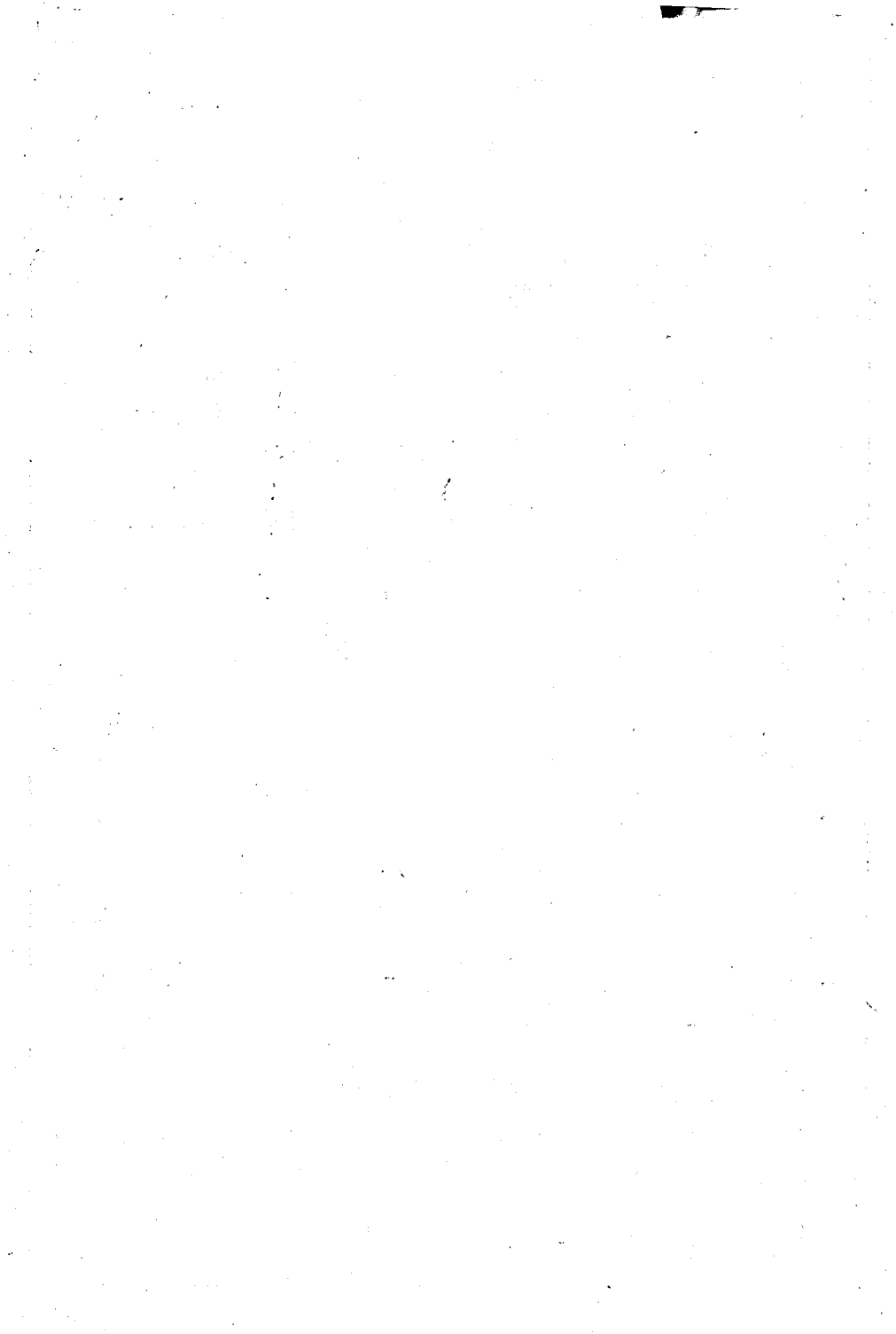

# Vorwort

Mit der nochmaligen Auflage des „Güterverzeichnisses für die Verkehrsstatistiken“ soll der Bedarf für die laufenden Arbeiten gedeckt werden. Im wesentlichen handelt es sich um einen Neuabdruck der seit Anfang 1935 gültigen, vom ehemaligen Statistischen Reichsamt letztmals 1938 und vom Statistischen Bundesamt 1951 bearbeiteten Fassung, die in einigen Teilen modernisiert worden ist.

Der ursprüngliche Plan, das Güterverzeichnis an die vorgesehene Systematik der Europäischen Wirtschaftskommission anzugleichen, die ihrerseits wieder auf der Standard International Trade Classification basiert, kann zunächst nicht realisiert werden, da die Arbeiten auf internationaler Ebene noch nicht abgeschlossen sind. Die vorliegende Ausgabe kann also nur eine Übergangslösung darstellen, denn das Güterverzeichnis wird zu gegebener Zeit generell zu überarbeiten und mit den nationalen Warenverzeichnissen für die Industriestatistik und für die Außenhandelsstatistik sowie der zu erwartenden Nomenklatur der Europäischen Wirtschaftskommission abgestimmt werden müssen, um auf diesem Wege auch allgemeine statistische Vergleiche zu erleichtern.

Dr. Gerhard Fürst

Präsident des Statistischen Bundesamtes

Wiesbaden

im Februar 1956

## **Inhaltsverzeichnis**

	<b>Seite</b>
I. Einführung	5
II. Verzeichnis der Gütergattungen	7
III. Systematisches Verzeichnis der wichtigeren Güterarten	11
IV. Alphabetisches Verzeichnis der Güterarten	40

# I. Einführung

Diese Fassung des Güterverzeichnis enthält 132 Gütergattungen und überschreitet damit das im Mai 1951 neu herausgegebene Verzeichnis um 2 Positionen. Deren Ausgliederung war zur Angleichung an die Gütersystematik der Europäischen Gemeinschaft für Kohle und Stahl (Montan-Union) erforderlich. Um die Gliederung des Verzeichnisses übersichtlicher zu gestalten, wurden die Gütergattungen zu Gruppen zusammengefaßt, die mit großen lateinischen Buchstaben gekennzeichnet sind. In der amtlichen Statistik werden jedoch für diese Gruppen keine Zahlenangaben gewonnen.

Den ersten Teil des Güterverzeichnis bilden die landwirtschaftlichen Güter und Nahrungsmittel, für welche die Gruppen A bis F vorgesehen sind. Die Gruppen A, B und C umfassen zumeist tierische und pflanzliche Rohstoffe, die entweder selbst Nahrungsmittel sind oder zu Nahrungs- und Genußmitteln verarbeitet werden. In der Gruppe D erscheinen die weiterverarbeiteten Nahrungs- und Genußmittel. Die Gruppe E hat die Futtermittel zum Inhalt, während die Gruppe F eine Restposition für die pflanzlichen und tierischen Rohstoffe darstellt, welche in einer anderen Gütergattung des Verzeichnisses nicht ausgewiesen werden.

Den landwirtschaftlichen Gütern und den Nahrungsmitteln schließt sich unter den Buchstaben G bis L die Gruppe der mineralischen Rohstoffe an. Gegenüber dem bisherigen Verzeichnis sind aus der Güternummer 70 die "Manganerze" herausgenommen. Sie werden jetzt als selbständige Gütergattung unter der Nummer 76 geführt. Diese gesonderte Nachweisung erfolgte auf besonderen Wunsch der Hohen Behörde der Montan-Union.

Für die Industriewaren sind die Gruppen M bis W vorgesehen. Die bisherige Gütergattung 191 "Halbzeug und Blöcke aus Stahl" wurde auf Antrag der Hohen Behörde der Montan-Union in zwei Positionen, und zwar 191 "Halbzeug aus Stahl" und 202 "Blöcke aus Stahl" aufgeteilt. Teilweise sind bei den Gruppen O (Lederwirtschaft), P (Textilwirtschaft) und Q (Holzwirtschaft), auch Rohstoffe wie Häute, Wolle, Stammholz usw. enthalten. Die gewichtsmäßig nicht sehr bedeutenden industriellen Fertigwaren der Gruppen O, P und R bilden keine besondere Güternummer. Sie sind vielmehr der Güternummer 230 "Nicht besonders genannte Industrieerzeugnisse" zugeordnet worden. Die in der letzten Ausgabe des Güterverzeichnis neu aufge-

nommene Güternummer 231 "Sammelgut ohne nähere Bezeichnung" (Stückgut usw.) hat sich bei der Tarifierung von Misch- und ähnlichen Sendungen als zweckmäßig erwiesen und wird deshalb beibehalten.

Zur Entlastung der für die industriellen Fertigwaren vorgesehenen Gütergattungen dient die Gruppe X mit der Güternummer 240 "Umzugsgut, gebrauchte Verpackungen, Baugerätschaften". Sie soll alle im Gebrauch befindlichen Güter (Nicht-Handels Güter) einbeziehen, die von Gebrauchsort zu Gebrauchsort befördert werden (gebrauchte Verpackungen, Möbelwagen nebst Inhalt, Zirkuswagen, die also nicht den "Fahrzeugen" zugerechnet werden dürfen, gebrauchte Krane, gebrauchte Bagger und dgl.). Die Zuordnung dieser im Gebrauch befindlichen Güter, beispielsweise zu den Gütergattungen der Holz- und Eisenwirtschaft, würde zu falschen Schlüssen über den Anteil von neuhergestellten Industrieerzeugnissen am Transportvolumen verleiten.

Für die "Nicht besonders genannten Güter des Militärverkehrs" ist die Gruppe Y (zugleich Güternummer 241) vorgesehen.

Der alphabetische Teil dieses Verzeichnisses ist unter Berücksichtigung wichtiger und neuer Güterarten modernisiert worden. Dagegen wurden Positionen, denen transporttechnisch keinerlei Wichtigkeit zugemessen werden kann bzw. die veraltet sind, aus dem Verzeichnis entfernt. Im alphabetischen Teil sind zur Zeit etwa 6000 Güterarten aufgeführt.

Durch den Aufbau des Güterverzeichnis und aus dem Systematischen Verzeichnis der wichtigeren Güterarten bzw. dem Alphabetischen Verzeichnis der Güterarten ist der Inhalt der einzelnen Gütergattungen klar erkennbar. Falls Zweifel über die Einordnung einzelner Güterarten bestehen, wird empfohlen, grundsätzlich das Alphabetische Verzeichnis zu Rate zu ziehen. Sollten jedoch Güter, deren Bezeichnung in diesem Verzeichnis nicht zu finden ist, auftreten, so sind sie nach ihrer stofflichen Beschaffenheit und entsprechend der jeweiligen Produktionsstufe bzw. dem Verarbeitungsgrad, dem sie entstammen, sinngemäß einzugliedern. Können auch durch dieses Verfahren richtige Zuordnungen nicht ermöglicht werden, sind entsprechende Rückfragen bei den Empfängern, Versendern usw. erforderlich.



## II. Verzeichnis der Gütergattungen

Für die mit großen lateinischen Buchstaben bezeichneten Zusammenfassungen der Gütergattungen werden keine Zahlenangaben gewonnen; sie dienen lediglich dazu, den Aufbau des Güterverzeichnisses verständlich zu machen.

<p>A. <u>Tierische Stoffe zur Ernährung</u></p> <ol style="list-style-type: none"> <li>1. Fische, auch Zubereitungen</li> <li>2. Fleisch, auch Zubereitungen</li> <li>3. Milch und Rahm</li> <li>4. Eier</li> </ol> <p>B. <u>Getreide, Hülsenfrüchte</u></p> <ol style="list-style-type: none"> <li>10. Weizen</li> <li>11. Roggen</li> <li>12. Gerste</li> <li>13. Hafer</li> <li>14. Mais</li> <li>15. Reis</li> <li>16. Hülsenfrüchte</li> </ol> <p>C. <u>Andere pflanzliche Rohstoffe zu Nahrungs- und Genußmitteln</u></p> <ol style="list-style-type: none"> <li>20. Gemüse</li> <li>21. Obst, Südfrüchte</li> <li>22. Kartoffeln</li> <li>23. Zuckerrüben</li> <li>24. Ölsaaten, Ölfrüchte</li> <li>25. Kaffee</li> <li>26. Rohtabak</li> <li>27. Tee</li> <li>28. Kakao</li> </ol> <p>D. <u>Zubereitete Nahrungs- und Genußmittel, Stärke, Spiritus</u></p> <ol style="list-style-type: none"> <li>30. Milcherzeugnisse</li> </ol>	<p>noch</p> <p>D. <u>Zubereitete Nahrungs- und Genußmittel, Stärke, Spiritus</u></p> <ol style="list-style-type: none"> <li>31. Speisefette, außer Butter</li> <li>32. Andere tierische und pflanzliche Fette und Öle</li> <li>33. Roggen- und Weizenmehl</li> <li>34. Malz</li> <li>35. Stärke</li> <li>36. Rohrzucker</li> <li>37. Verbrauchszucker</li> <li>38. Wein, Most</li> <li>39. Bier</li> <li>40. Spiritus</li> <li>41. Andere Nahrungs- und Genußmittel</li> </ol> <p>E. <u>Futtermittel</u></p> <ol style="list-style-type: none"> <li>50. Kleie und Futtermehl aus Getreide</li> <li>51. Ölkuchen</li> <li>52. Raufutter</li> <li>53. Stroh</li> <li>54. Andere Futtermittel</li> </ol> <p>F. 60. <u>Nicht besonders genannte tierische und pflanzliche Rohstoffe</u></p> <p>G. <u>Erze</u></p> <ol style="list-style-type: none"> <li>70. Eisenerze</li> <li>71. Schwefelkies</li> <li>72. Schwefelkiesabbrände</li> </ol>
--	---

noch

- G. Erze
- 73. Kupfererze
  - 74. Andere Erze
  - 75. Eisenschlacken zur Verhüttung
  - 76. Manganerze
- H. Kohlen, Torf
- 80. Steinkohlen
  - 81. Steinkohlenbriketts
  - 82. Steinkohlenkoks
  - 83. Rohbraunkohlen
  - 84. Braunkohlenbriketts
  - 85. Braunkohlenkoks
  - 86. Torf
- J. Mineralöle, Mineralölderivate
- 90. Rohes Erdöl, Stein- und Braunkohlenteer
  - 91. Benzin
  - 92. Benzol
  - 93. Gasöl, Dieselöl
  - 94. Andere Mineralöllderivate, Mineralölrückstände
- K. Steine, Erden, Bindemittel, Schutt
- 100. Rohe und bearbeitete Natursteine
  - 101. Gewöhnliche Erde, Kies, Sand
  - 102. Kalk und Gips, außer zum Düngen
  - 103. Zement, Mörtel
  - 104. Müll, Schutt (einschl. Bauschutt) und dgl.
- L. Andere mineralische Rohstoffe
- 110. Stein- und Siedesalz
  - 111. Tonerde, Bauxit, Kryolith

noch

- L. Andere mineralische Rohstoffe
- 112. Andere mineralische Rohstoffe
  - 113. Rohphosphate
- M. Chemische Erzeugnisse, außer Düngemitteln
- 120. Schwefelsäure
  - 121. Soda, Ätznatron, Pottasche
  - 122. Farbstoffe, Farben und Lacke
  - 123. Nicht besonders genannte chemische Erzeugnisse
- N. Düngemittel
- 130. Düngekalk
  - 131. Thomasmehl
  - 132. Andere Phosphordüngemittel, außer Mischdünger
  - 133. Kalidüngemittel, außer Mischdünger
  - 134. Stickstoffdüngemittel, außer Mischdünger
  - 135. Mischdünger
  - 136. Andere Düngemittel
- O. Rohstoffe und Halbwaren der Lederwirtschaft
- 140. Pflanzliche Gerbmittel
  - 141. Häute, Felle
  - 142. Leder
- P. Rohstoffe und Halbwaren der Textilwirtschaft
- 150. Wolle
  - 151. Baumwolle
  - 152. Andere Spinnstoffe
  - 153. Garne
  - 154. Lumpen

Q. Holz und Holzwaren

- 160. Stammholz über 1,5 m lang, Baustangen
- 161. Faserholz, Papierholz
- 162. Grubenholz
- 163. Anderes unbearbeitetes Holz, Holzabfälle
- 164. Hölzerne Schwellen
- 165. Schnittholz, Faßholz, Werkstücke
- 166. Holzwaren

R. Zellstoff, Papier

- 170. Zellstoff, Holzschliff, Strohstoff
- 171. Papier, Pappe

S. Kunststein-, Ton-, Glaswaren

- 180. Betonwaren
- 181. Künstliche Steine, Platten, Röhren
- 182. Andere Steingut-, Ton-, Porzellanwaren
- 183. Glas, Glaswaren

T. Eisen und Stahl, Eisen- und Stahlwaren

- 190. Roheisen, Eisenlegierungen
- 191. Halbzeug aus Stahl
- 192. Alteisen und Abfälle von Eisen und Stahl
- 193. Eisenbahnoberbauzeug aus Eisen und Stahl
- 194. Stab- und Formeisen und -stahl
- 195. Bleche und Platten aus Eisen und Stahl
- 196. Röhren und Rohre aus Eisen und Stahl
- 197. Eisen- und Stahldraht
- 198. Andere Gießerei- und Walzwerkserzeugnisse

noch

T. Eisen und Stahl, Eisen- und Stahlwaren

- 199. Maschinen, Apparate
- 200. Bauwerksteile aus Eisen und Stahl
- 201. Andere Eisen- und Stahlwaren
- 202. Blöcke aus Stahl

U. NE-Metalle und NE-Metallwaren

- 210. Rohkupfer, Kupferlegierungen
- 211. Rohzink, Zinklegierungen
- 212. Rohblei, Bleilegierungen
- 213. Rohe Leichtmetalle, auch Legierungen
- 214. Andere rohe NE-Metalle, auch Legierungen
- 215. Altmetalle und Abfälle von NE-Metallen
- 216. NE-Metallhalbzeug
- 217. NE-Metallwaren

V.220. Fahrzeuge aller Art

W. Nicht besonders genannte Industrieerzeugnisse, Sammelgut

- 230. Nicht besonders genannte Industrieerzeugnisse
- 231. Sammelgut ohne nähere Bezeichnung

X.240. Umzugsgut, gebrauchte Verpackungen, Baugerätschaften

Y.241. Nicht besonders genannte Güter des Militärverkehrs

Z.     Lebende Tiere

- 250. Pferde, Esel
- 251. Rindvieh, außer Kälbern
- 252. Kälber
- 253. Schafe, Ziegen
- 254. Schweine, außer Ferkeln
- 255. Ferkel
- 256. Geflügel
- 257. Andere lebende Tiere

### III. Systematisches Verzeichnis der wichtigeren Güterarten

<p>1. <u>Fische, auch Zubereitungen</u>  Austern  Fische, lebend und tot, auch geräuchert, jedoch nicht zu Futterzwecken und zum Düngen  Fischkonserven  Fischrogen, mariniert (Kaviarersatz)  Heringe  Heringsmilch, außer zu Futterzwecken  Hummer  Kaviar  Krabben, außer zu Futterzwecken  Krebse  Krebsfleisch  Muscheln  Schildkröten  Weichtiere zur menschlichen Ernährung</p> <p>2. <u>Fleisch, auch Zubereitungen</u>  Fleisch, frisch, geräuchert, gesalzen  Fleischkonserven  Fleischwaren  Geflügel, geschlachtet  Gefrierfleisch  Pökelfleisch  Räucherfleisch  Schinken  Speck, frisch, geräuchert, gesalzen  Vieh, geschlachtet  Wild, totes  Wurstwaren</p> <p>3. <u>Milch und Rahm</u>  Buttermilch, frisch</p>	<p>noch</p> <p>3. <u>Milch und Rahm</u>  Magermilch, frisch  Milch, frisch  Rahm, frisch  Sahne, frisch  Sauermilch, frisch  Vollmilch</p> <p>4. <u>Eier</u>  Eier, frisch  Gefriereeier  Kühlhauseier</p> <p>10. <u>Weizen</u>  Dinkel  Spelz  Weizen</p> <p>11. <u>Roggen</u></p> <p>12. <u>Gerste</u></p> <p>13. <u>Hafer</u></p> <p>14. <u>Mais</u>  Dari  Mais  Milokorn  Mohrenhirse</p> <p>15. <u>Reis</u>  Bruchreis  Reis, auch geschält, poliert</p> <p>16. <u>Hülsenfrüchte</u>  Bohnen, getrocknet  Buchweizen  Erbsen, getrocknet</p>
---	--

noch

16. Hülsenfrüchte

Futtererbsen

Getreidegemenge, auch mit  
Hülsenfrüchten gemischt

Hirse

Linsen, getrocknet

Lupinen

Pferdebohnen, getrocknet

Puffbohnen, getrocknet

Saubohnen, getrocknet

Wicken, getrocknet

20. Gemüse

Artischocken, frisch

Bohnen, grüne, frisch

Dill, -kraut, frisch

Erbsen, grüne, frisch

Gewürzkräuter, frisch

Gurken, frisch

Karotten, frisch

Knoblauch, frisch

Kohl, frisch

Kohlrabi (Oberrüben), **frisch**

Kraut (Kohl), frisch

Küchengewächse, frisch

Kürbisse, frisch

Meerrettich, frisch

Pilze, eßbare, frisch

Rewtiche

Rhabarber, frisch

Rüben (gelbe, rote), frisch

Salat, frisch

Schoten, frisch

Spargel, frisch

Spinat, frisch

Tomaten, frisch

Weißer Rüben zur menschlichen  
Ernährung

Wurzeln, eßbare, frisch

noch

20. Gemüse

Zwiebeln (Speisezwiebeln),  
frisch

21. Obst, Südfrüchte

Äpfel, frisch

Apfelsinen, frisch

Bananen, frisch

Beeren, frisch

Birnen, frisch

Datteln

Feigen

Kastanien, eßbare, frisch

Kirschen, frisch

Mandeln

Nüsse (Hasel-, Para-, Wal-  
nüsse)

Pfirsiche, frisch

Pflaumen, frisch

Trauben, frisch

Zitronen, frisch

22. Kartoffeln

23. Zuckerrüben

Zuckerrüben

Zuckerrübenschnitzel, außer  
zu Futterzwecken

24. Ölsaaten, Ölfrüchte

Baumwollsaamen.

Bucheckern

Dottersemen

Erdnüsse, frisch, auch ent-  
hüllt, geschält, auch un-  
geschält

Hanfsaat

Illipenüsse

Kokosnüsse, -nußkerne, ganz

Kopra

noch

24. Ölsaaten, Ölfrüchte

Leinsaat, -samen  
Oliven, frisch  
Palmkerne  
Rapssaat  
Rettichsaat, -samen  
Rizinuskerne, -saat  
Rübsaat, -samen, Rübsen  
Sesamsaat, -samen  
Sojabohnen  
Sonnenblumensaat, -samen

25. Kaffee

Kaffee, gebrannt  
Kaffee, roh

26. Rohtabak

Abfülle von Tabak, noch als  
Tabak verwendbar  
Kaboschen (Tabakrippen)  
Rohtabak  
Tabakblätter, -grus  
Tabakstengel

27. Tee

28. Kakao

Kakao, ~~-bohnen~~, -grus,  
masse, -mehl, -puder,  
-pulver

30. Milcherzeugnisse

Butter  
Buttermilch, eingedickt, ge-  
trocknet  
Butterschmalz  
Dauermilcherzeugnisse  
Joghurt  
Käse

noch

30. Milcherzeugnisse

Milch, eingedickt, getrock-  
net, kondensiert, pulveri-  
siert  
Quark  
Rahm, kondensiert  
Sahne, kondensiert

31. Speisefette, außer Butter

Erdnußfett, gereinigt  
Gänsefett, Gänseschmalz  
Kokosfett, gereinigt  
(Kokosbutter)  
Kunstspeisefette  
Lebertran, -emulsionen  
Margarine, -schmalz  
Oleomargarine  
Olivenöl  
Palmfett, Palmkernfett, ge-  
reinigt  
Schweinefett, Schweine-  
schmalz  
Speiseöle  
Speisetalg

32. Andere tierische und pflanz-  
liche Fette und Öle

Abfallfette und -öle, pflanz-  
licher und tierischer Her-  
kunft  
Adikafett  
Baumwollsaatöl, -samenöl  
Bucheckernöl, Buchelöl  
Erdnußöl  
Fischöl  
Fischtran  
Flachsöl  
Gerbefett  
Hanföl  
Hartfette, pflanzliche und  
tierische

noch

32. Andere tierische und pflanzliche Fette und Öle

Illipetalg

Japantalg, Japantran, Japanwachs

Kakaobutter, -fett

Kammfett

Kapoköl

Knochenfett, -öl

Kokosfett, ungereinigt

Kokosöl

Lederfett, -öl

Leimfett

Leinöl

Maisöl

Oleo, Oleomargarin

Palmfett, Palmkernfett, ungereinigt

Palmöl, Palmkernöl

Pflanzenöle, außer ätherischen, Pflanzenfette

Pflanzentalg, chinesischer

Rapsöl

Rizinusöl

Rüböl

Rückstände der Raffination pflanzlicher und tierischer Fette und Öle

Rückstände der Rübölreinigung

Schmalzöl

Sesamöl

Sheanuöl

Sojabohnenöl

Sonnenblumensamenöl

Talg, tierischer, außer Speisetalg

Tieröle

Walnuöl

Wollfett

33. Roggen- und Weizenmehl

34. Malz

35. Stärke

Dextrin

Dextrose (Stärkezucker)

Glukose

Kartoffelmehl

Kartoffelsago

Kartoffelstärke

Maissago

Maisstärke

Reisstärke

Sago, Kartoffel- und Maissago

Stärkemehl

Stärkepulver

Stärkeschlamm

Stärkezucker, -sirup

Traubenzucker, -sirup

Weizenstärke

36. Rohzucker

Rohrzucker, roh

Rübenzucker, roh

37. Verbrauchszucker

Farin (Zucker)

Melis (Zucker)

Puderzucker

Zucker, raffiniert

38. Wein, Most

Beerenwein

Most

Obstmost

Obstwein



noch

38. Wein, Most

Schaumwein

Wein

39. Bier

40. Spiritus

Spiritus

Sprit

Trinkbranntwein

Weingeist

41. Andere Nahrungs-und Genuß-  
mittel

Anis

Apfelschnitzel

Backpulver

Backwaren

Beeren, getrocknet, kon-  
serviert

Bohnenmehl

Buchweizenmehl, -grütze

Dörrgemüse

Eier, ausgeschlagen

Eis (außer Trockeneis)

Erbsen, gemahlen, geschält

Erdnüsse, gebrannt, ge-  
röstet

Essig, Essigessenz

Frischgurken (eingelegte  
Gurken)

Fruchtkonserven

Fruchtmarmelade, -mus

Fruchtsäfte, auch einge-  
dickt

Gemüse, gedörrt, getrock-  
net, eingelegt, einge-  
macht

Gemüsekonserven

Gerste, gebrannt

Gerstenmehl

noch

41. Andere Nahrungs-und Genuß-  
mittel

Getreide, geschält

Gewürze

Graupen aus Getreide

Grieß--

Grünkernmehl

Grütze

Haferflocken

Hafermehl

Hefe, außer Futterhefe

Honig, -kuchen

Ingwer

Kaffee-Ersatzmittel

Kaffee-Essenz

Kastanien (eßbare), ge-  
dörrt, getrocknet

Kleie aus Getreide, aufge-  
schlossen

Koriander

Kornkaffee

Kümmel

Kunsthonig

Limonaden

Linsenmehl

Lorbeerblätter

Maisflocken

Maismehl, nicht zu Futter-  
zwecken

Malzextrakt

Malzkaffee

Mineralwasser, auch mit Zu-  
sätzen

Nährmittel, -präparate,  
-salze (nicht chemisch zu-  
bereitet)

Nelken

Obst, gedörrt, getrocknet

Obstkonserven

Obstkraut

Obstmarmelade, -mus

noch

41. Andere Nahrungs- und Genußmittel

Obstsäfte, auch eingedickt  
Paprika, getrocknet  
Pfeffer  
Pfeilwurzelmehl  
Quellwasser  
Reismehl  
Roggenkleie, aufgeschlossen  
Rosinen  
Rübensirup  
Safran  
Sago, außer Kartoffel- und Maissago  
Sauerkraut  
Schnupftabak  
Schokolade, -waren  
Selterwasser  
Senf, -gurken, -mehl  
Senfkörner  
Sodawasser  
Südfrüchte, gedörst, getrocknet  
Suppenwürfel  
Tabakwaren  
Teigwaren  
Trinksale  
Vanille  
Weizenkleie, aufgeschlossen  
Zichorie, -mehl  
Zimt, echt  
Zucker, gebrannt (Karamell)  
Zuckerwaren, -werk

50. Kleie und Futtermehl aus Getreide

Bollmehl aus Getreide  
Futtermehl aus Getreide  
Getreide, gequetscht, geschrotet

noch

50. Kleie und Futtermehl aus Getreide

Kleie aus Getreide, außer aufgeschlossener Kleie  
Roggenbollmehl, -futtermehl, -schrot  
Roggenkleie, nicht aufgeschlossen  
Weizenkleie, nicht aufgeschlossen

51. Ölkuchen

Baumwollsaatkuchen  
Erdnußkuchen  
Extraktionsmehl  
Extraktionsschrot  
Leinsamenkuchen  
Ölkuchen, auch gebrochen und gemahlen  
Ölkuchenmehl  
Ölkuchenschrot  
Rapskuchen  
Sesamkuchen  
Sonnenblumensamenkuchen

52. Rauhfutter

Futterkräuter, grüne, getrocknet  
Grummet  
Häcksel von Heu  
Heu  
Klee, -heu

53. Stroh

Buchweizenstroh  
Häcksel von Stroh  
Hirsestroh, gewöhnliches  
Packstroh  
Stroh heimischer Art

#### 54. Andere Futtermittel

Blutkuchen, -mehl  
 Dikalziumphosphat (phosphorsaurer Kalk) zu Futterzwecken  
 Erdbirnen  
 Erdnußkleie  
 Fische zu Futterzwecken  
 Fischfuttermehl  
 Futtermehl aus Hülsenfrüchten  
 Futtermelasse  
 Futterrüben  
 Getreideschalen  
 Grieben, -kuchen, zu Futterzwecken  
 Hornmehl zu Futterzwecken  
 Kalkmehl zu Futterzwecken  
 Kleie aus Hülsenfrüchten  
 Knochenmehl  
 Knochenpräzipitat zu Futterzwecken  
 Kohlrüben zu Futterzwecken  
 Preßrückstände von Kartoffeln und Rüben  
 Rübenschnitzel zu Futterzwecken  
 Schlempe zu Futterzwecken  
 Schrot aus Hülsenfrüchten  
 Treber zu Futterzwecken  
 Trester zu Futterzwecken  
 Viehzucker  
 Zuckerrübenschnitzel zu Futterzwecken

#### 60. Nicht besonders genannte tierische und pflanzliche Rohstoffe

##### Abfälle

von Gummi und Gummiwaren  
 von Tabak, zur Pflanzenschädlingsbekämpfung

noch

#### 60. Nicht besonders genannte tierische und pflanzliche Rohstoffe

Alfalfasern, -gras  
 Altleder  
 Altpapier, gewöhnliches  
 Balata  
 Bast  
 Bein  
 Benzoe  
 Berberiswurzel  
 Bienenwachs  
 Binsen, -abfälle  
 Blanchierspäne, nicht zum Düngen  
 Blasen, tierische  
 Blauholz  
 Blumen, natürliche, auch geschnitten  
 Blumensamen  
 Blumenzwiebeln  
 Blutholz  
 Campecheholz  
 Chinarinde, -rindenabfälle  
 Crin d'afrique  
 Därme  
 Dammarharz  
 Drüsen aller Art  
 Elfenbein, -abfälle  
 Elfenbeinnüsse  
 Espartofasern, -gras, -stroh  
 Fädenabfälle, nicht spinnfähig  
 Färberreseda  
 Farbholzwurzeln, auch zerkleinert  
 Faulbaumrinde  
 Fiber (Pflanzenfasern)  
 Fischbein, -abfälle  
 Gelbholz  
 Gelbkraut, -wurzeln

noch

60. Nicht besonders genannte  
tierische und pflanzliche  
Rohstoffe

Gemüsesamen  
Grassamen  
Gummiarabicum, roh  
Guttapercha  
Haare von Tieren, außer  
Kamelhaaren, Schaf- und  
Ziegenwolle  
Hopfen  
Hopfenmehl  
Indische Faser  
Kakaoabfälle, außer zu Fut-  
terzwecken  
Kaliaturholz  
Kapok (Pflanzendaunen)  
Kastanien, wilde, ungenieß-  
bar  
Kautschukharz  
Knochen  
Kokosfasern  
Kokosnußschalen  
Korkabfälle  
Korkrinde  
Korksteinwaren, gebraucht  
Kräuter, medizinische  
Lederabfälle, nicht mehr  
als Leder verwendbar  
Leimleder  
Linoleumabfälle  
Mastix  
Nadelholzharze  
Olivensteinmehl  
Panamastroh  
Papierspäne, -schnitzel  
Perlmutter  
Pflanzen, lebend  
Pflanzenwachs  
Reiswurzeln, mexikanische  
Rohkautschuk

noch

60. Nicht besonders genannte  
tierische und pflanzliche  
Rohstoffe

Rohr, Schilfrohr, Stuhl-  
rohr  
Rotholz  
Sandarak  
Schellack  
Schwämme  
Setzlinge  
Stecklinge  
Steinnüsse  
Tamarinden  
Tampico  
Tragant  
Waldgras, -samen  
Weberfäden, nicht spinn-  
fähig  
Weinhefe  
Zakaton (mexikanische Reis-  
wurzel)  
Zichorienwurzeln

70. Eisenerze

Brauneisenstein  
Eisenerze (außer Schwefel-  
kies)  
Eisenglanz  
Eisenspat  
Eisenstein  
Flußeisenstein  
Magnet Eisenstein  
Minette  
Ocker, rot, roh,  
Raseneisenerz  
Raseneisenstein  
Roteisenstein  
Rotspat  
Spateisenstein, roh und  
geröstet

71. Schwefelkies

72. Schwefelkiesabbrände

Feinkiesabbrände

Schwefelkiesabbrände, entkuppert oder nicht kupferhaltig, auch agglomeriert

Stückkiesabbrände

73. Kupfererze

Kupfererz

Kupfergekrätz

Kupferhammerschlag

Kupferstein

Schlacken, Aschen und andere Rückstände von Kupfer, zur Verhüttung

Schwefelkiesabbrände, kupferhaltig

74. Andere Erze.

Antimonerz

Arsenerz

Bleierz

Bleigekrätz

Bleiglanz

Bleistein

Chrom Eisenstein

Chromerz

Galmei

Glasererz

Kobalterz

Kobaltspeise

Molybdänerz

Nickelerz

Nickelstein

Quecksilbererz (Zinnober)

Röstblende

noch

74. Andere Erze

Schlacken, Aschen und andere Rückstände zur Verhüttung

von Kupferlegierungen  
von anderen NE-Metallen und deren Legierungen (außer Kupfer)

Schwefelantimon

Silberbleierz

Vanadiumerz

Zinkblende

Zinkerz

Zinkgekrätz

Zinkoxyd zur Verhüttung

Zinkspat

Zinnerz

75. Eisenschlacken zur Verhüttung

Agglomerat aus Eisen- und Manganerzen

Eisenhaltige Rückstände

Eisenhammerschlag, -hammerschlacken

Eisenoxyd, natürliches

Eisensaue

Ferrosyanschamm

Flugstaub aus Eisenhochöfen (Gichtstaub)

Gasreinigungsmasse, eisenhaltig, manganhaltig

Thomasschlacken

Walzsinter (Walzenschlacken)

76. Manganerze

Braunit (Manganerz)

Braunstein (Manganerz)

Hausmannit

Manganeisenstein

noch

76. Manganerze

Manganerz  
Manganit  
Polianit  
Psilomelan  
Wad

80. Steinkohlen

Anthrazit  
Rauchkammerlösche  
Steinkohlen, auch gemahlen  
Steinkohlengrus  
Steinkohlenstaub

81. Steinkohlenbriketts

Preßkohlen aus Steinkohlen  
Steinkohlenbriketts  
Steinkohlenkoks briketts

82. Steinkohlenkoks

Gaskoks  
Gießereikoks  
Koksstaub  
Löschkoks (Auslese koks)  
Schlackenkoks  
Steinkohlenkoks, -grieß

83. Rohbraunkohlen

Braunkohlenschlamm  
Braunkohlenstaub  
Rohbraunkohlen

84. Braunkohlenbriketts

85. Braunkohlenkoks

Braunkohlenkoks  
Braunkohlenkoks briketts

noch

85. Braunkohlenkoks

Grudebriketts  
Grudekoks  
Grudekoks briketts  
Trockenbraunkohlen

86. Torf

Torf  
Torfbriketts  
Torfkohlen  
Torfkoks  
Torfmehl  
Torfmull  
Torfstreu

90. Rohes Erdöl, Stein- und Braunkohlenteer

Braunkohlenteer, roh  
Erdöl, roh, auch getoppt  
Erdteer  
Rohnaphtha  
Rohpetroleum  
Schieferteer  
**Steinkohlenteer, roh**  
**Steinöl, roh**  
Torfteer

91. Benzin

Benzin, roh, gereinigt,  
auch künstliches und mit  
Sprit vermischt  
Petroleumäther

92. Benzol

Karbüre  
Kohlenwasserstoffe der  
Ölgasbereitung  
Reinbenzol, Rohbenzol  
Toluol

noch

92. Benzol

Treibstoffgemische aus  
Benzin, Benzol, Spiritus  
usw.

Xylol (Steinkohlenteeröl)

93. Gasöl, Dieselöl

Dieselöl

Gasöl

Gelböl (Paraffinöl)

Ölgasteeröl

Treiböl (Schweröl)

94. Andere Mineralölderivate,  
Mineralölrückstände

Altöl (Mineralölabfall)

Anthracen

Anthracenöl, Rohanthracen-  
öl

Asphalt aus Steinkohlen-  
teer

Benzolwaschöl

Bitumen (Erdölasphalt)

Braunkohlenteerkoks

Braunkohlenteeröle, außer  
Treibstoffen

Braunkohlenteerpech

Braunkohlenteerrückstände

Erdöldestillate, außer  
Benzin, Dieselöl,  
Gasöl usw.

Heizöl

Kaltasphalt

Karbolineum aus Stein-  
kohlenteerölen

Kreosotöl

Leuchtpetroleum

Naphthalin, roh und ge-  
reinigt

Paraffin

Petroleumkoks

Petroleumpech

noch

94. Andere Mineralölderivate,  
Mineralölrückstände

Phenole

Präparierter Steinkohlen-  
teer

Putzöl

Pyridinbasen

Schmieröl

Schweröle aus Steinkohlen-  
teer, außer Gasöl und  
Treiböl

Steinkohlenteerkoks

Steinkohlenteerpech

Steinkohlenteerrückstände

Vaseline (Mineralfett)

Waschöle

100. Rohe und bearbeitete Natur-  
steine

Alabaster

Basaltsäulen, roh

Basaltsteine, roh

Bausteine aus Naturstein

Dachschiefer

Dolomit, roh, auch zerklei-  
nert, nicht zum Düngen

Gipsstein, natürlicher, nicht  
zum Düngen

Grabdenkmäler aus Natur-  
stein

Isoliermittel, -steine aus  
Naturstein

Kalkstein, natürlicher,  
kohlen-saurer, nicht zum  
Düngen

Lithographiesteine aus Na-  
turstein

Marmor, natürlicher

Marmorwaren aus Naturstein

Mosaikplatten aus Natur-  
stein

Mühlsteine aus Naturstein

Pflastersteine

noch

100. Rohe und bearbeitete Natursteine

Quarzitsteine als Bruchsteine

Schiefer

Schieferwaren

Schreibtafeln (Schiefer-  
tafeln)

Steine (Natursteine), gemahlen, soweit nicht zu 102, 112 und 130 gehörig

Steine (Natursteine), roh und bearbeitet, auch überzogen

Steingrus, auch überzogen

Steinhauerarbeiten aus Naturstein

Steinplatten aus Naturstein

Steinsand

Steinschlag, auch überzogen

Tuffsteine, natürliche, deutsche, nicht gemahlen

Waren aus Naturstein

Werkstücke aus Naturstein

Wetzsteine aus Naturstein

101. Gewöhnliche Erde, Kies, Sand

Aschen, zum Anschütten

Erde, gewöhnliche, auch bearbeitet

Heideplaggen

Hüttenbims

Kies

Mergel, auch bearbeitet, nicht zum Düngen

Papierschlamm

Quarzitsteine als Grobkies

Rasenplatten

Sand, auch bearbeitet

noch

101. Gewöhnliche Erde, Kies, Sand

Schlacken, nicht zur Verhüttung, auch überzogen

Schlackenkies, nicht zur Verhüttung, auch überzogen

Schlackmehl, nicht zur Verhüttung, auch überzogen

Schlackensand, nicht zur Verhüttung, auch überzogen

Steinschutt von Steinbrüchen

102. Kalk und Gips, außer zum Düngen

Alabaster, gebrannt, auch gemahlen

Brannkalk, auch gemahlen, nicht zum Düngen

Calciumsulfat (natürlicher Gips), nicht zum Düngen

Gips, natürlicher, gebrannt, nicht zum Düngen

Kalk, gebrannt, auch gemahlen, nicht zum Düngen

Kalk, gelöscht, gesumpft, nicht zum Düngen

Kalk, schwefelsaurer, nicht zum Düngen

Löschkalk

Zementkalk

103. Zement, Mörtel

Mörtel, feuerfest

Mörtelmischungen

Portlandzement

Zement

Zementklinker

104. Müll, Schutt (einschl. Bauschutt) und dgl.



110. Stein-und Siedesalz

Abfallsalz (Pfannenstein)  
 Chlornatrium (Salz)  
 Gewerbesalz  
 Kochsalz  
 Kochsalzlauge  
 Preßsalz (Viehsalzlecksteine)  
 Seesalz  
 Siedesalz  
 Speisesalz  
 Steinsalz

111. Tonerde, Bauxit, Kryolith

Alaunerde, künstliche  
 Aluminiumoxyd  
 Aluminiumsalze  
 Bauxit  
 Kryolith  
 Tonerdehydrate  
 Tonerde, kalzinierte, künstliche

112. Andere mineralische Rohstoffe

Alaunerde, natürliche  
 Alaunstein, natürlicher  
 Anhydrit (schwefelsaurer, kristallwasserfreier, natürlicher Kalk)  
 Apatit, nicht zum Düngen  
 Asbestabfälle  
 Asbestfäden, -fasern, roh  
 Asbest, gemahlen  
 Asphalterde (Trinidaderde)  
 Asphalt, natürlicher, roh, auch gereinigt  
 Bernstein  
 Bimskies, -sand  
 Bimstein, natürlicher  
 Chinaclay (Porzellanerde)

noch

112. Andere mineralische Rohstoffe

Dolomit, gebrannt, gemahlen, nicht zum Düngen  
 Eisenglimmer, roh, auch getrocknet  
 Eisenoxyd, natürliches, roh, auch getrocknet  
 Erdharz  
 Erdpech  
 Erdwachs, roh (Ozokerit, Retinit)  
 Erdwachs (Zeresin)  
 Fango (Badeschlamm)  
 Feldspat  
 Felsitporphyr  
 Feuerfester Ton  
 Flußspat  
 Glasabfälle, -galle, -schlacken  
 Glimmer, -abfälle, auch gemahlen (Glimmerpulver)  
 Graphit, natürlicher  
 Kalk, phosphorsaurer, natürlicher, nicht aufgeschlossen (Koprolith)  
 Kalkspat  
 Kalziumphosphat, natürliches, mineralisches  
 Kaolin (Porzellanerde)  
 Karstenit (schwefelsaurer, kristallwasserfreier, natürlicher Kalk)  
 Kieselerde, natürliche  
 Kieselgur (Infusorienerde), auch bearbeitet  
 Kieselgurmasse  
 Korund, natürlicher, auch bearbeitet  
 Kreide, nicht zum Düngen und zu Futterzwecken  
 Lehm, auch bearbeitet  
 Magnesia, gebrannte, kaustische (Bittererde, Talkerde)

noch

112. Andere mineralische Rohstoffe

Magnesia, natürliche, koh-  
lensaure (weiße)

Magnesit, roh und bearbei-  
tet

Meerschäum

Mikanit (Kunstglimmer)

Natronsalpeter, roh, nicht  
zum Düngen

Neuriazit (schwefelsaurer,  
kristallwasserfreier, na-  
türlicher Kalk)

Ocker, roh, gelber

Phosphorit, roh, nicht  
aufgeschlossen

Porzellanerde

Potee (eisenoxydhaltige,  
geschlämmte Erde)

Quarz

Schamotte

Schamottebrocken, auch ge-  
mahlen

Schleifmasse

Schmelz- (Emaille-) -mas-  
se, gekörnt

Schmirgel, roh und bear-  
beitet

Schwefel

Schwefelblüte (Schwefel-  
blume)

Schwerspat, natürlicher  
(schwefelsaurer Baryt)

Speckstein

Steatit

Steinholzmasse

Strontian, natürlicher

kohlensaurer (Stron-  
tianit)

schwefelsaurer (Zö-  
lestin)

Talk

Töpferton

Tonerde, natürliche

noch

112. Andere mineralische Rohstoffe

Ton, roh und bearbeitet

Traß, -mehl

Tripel (Polierschiefer)

Tuffsteine, natürliche,  
sizilianische, roh und  
gemahlen, auch deutsche,  
gemahlen

Weißerde (feuerfeste Erde)

Witherit, natürlicher,  
kohlensaurer Baryt

Würfelspat (schwefelsaurer,  
kristallwasserfreier, na-  
türlicher Kalk)

Zeresin (Erdwachs)

Zusatzmischungen zur Her-  
stellung von Zement

113. Rohphosphate

Phosphate, natürliche, roh,  
nicht aufgeschlossen

Phosphatkalk, -kreide,  
-salz, roh, nicht aufge-  
schlossen

120. Schwefelsäure

121. Soda, Ätznatron, Pottasche

Ätzkali, fest und flüssig

Ätznatron, fest und flüs-  
sig

Natron, kohlensaures

Pottasche

Soda, roh, kalziniert,  
kaustisch, kristallisiert

122. Farbstoffe, Farben und Lak-  
ke

Erdfarben

Farbholzauszüge

Firnisse

Lacke

noch

122. Farbstoffe, Farben und Lacke

Metallfarben  
Mineralfarben  
Ölfarben  
Pflanzenfarbstoffe  
Ruß  
Teerfarbstoffe  
Tinten  
Tintenpulver  
Tuschfarben  
Zinkoxyd zur Farbenherstellung

123. Nicht besonders genannte chemische Erzeugnisse

Äther  
Ätherische Öle  
Albumin (Eiweißstoffe)  
Alkohole, synthetisch  
Appreturmittel  
Beizmittel  
Bitter-und Glaubersalz  
Bleichmittel  
Chemisch-technische Papiere  
Desinfektionsmittel  
Eiweißstoffe  
Entfärbungskohle  
Feuerwerkskörper  
Galalith  
Gase, verflüssigt oder fest  
Gelatine  
Gerbstoffauszüge  
Gerbstoffe, künstliche  
Glühkörper (Glühstrümpfe)  
Holzgeist (Methylalkohol)  
Holzkohle  
Holzkonservierungsmittel, außer Teeröl

noch

123. Nicht besonders genannte chemische Erzeugnisse

Holzteer  
Karbid  
Kasein  
Kassiaöl  
Kitte  
Knochenkohle, -abfälle  
Kosmetische Erzeugnisse  
Kresole  
Kumaronharz  
Kunstharze  
Kunstthorn  
Leim  
Nährmittel, -präparate, -salze (chemisch zubereitet)  
Natron, doppeltkohlensaures  
Natronsalpeter, gereinigt (nicht zum Düngen)  
Parfümerien  
Pflanzenkohle  
Pflanzenöle, ätherische  
Pharmazeutische Erzeugnisse  
Photochemische Erzeugnisse  
Poliermittel, künstliche  
Realgar (ohne Zusatz) "Arsenfarbe"  
Salpetersäure  
Salzsäure  
Saponin  
Schädlingsbekämpfungsmittel  
Schuhcreme, -wichse  
Schweflige Säure  
Schwerchemikalien, soweit nicht zu 120 und 121 gehörig  
Sprengstoffe  
Stearin

noch

123. Nicht besonders genannte chemische Erzeugnisse

Zelluloid

Zündwaren

130. Düngekalk

Brantkalk

Dolomit

Gips

Kalkhaltige Rückstände

Kalk, kohlenaurer

Kreide

Marmor, gemahlen, zum Düngen

Mergel, zum Düngen

131. Thomasmehl (zum Düngen)

Siemens-Martin-Schlacken

Siemens-Martin-Schlackemehl

Thomasmehl

Thomasschlacken

132. Andere Phosphordüngemittel, außer Mischdünger

Apatit, zum Düngen

Knochenmehl

Knochenpräzipitat

Phosphate, aufgeschlossen

Phosphoritmehl

Sodaphosphat

Superphosphat

133. Kalidüngemittel, außer Mischdünger

Kainit

Kalimagnesia, kohlenaurer und schwefelsaurer

Kalirohsalze

Kali, salzsaures, schwefelsaurer

noch

133. Kalidüngemittel, außer Mischdünger

Karnallit

Phonolithmehl

134. Stickstoffdüngemittel, außer Mischdünger

Ammoniak, salzsaures, schwefelsaurer

Ammoniumbikarbonat

Ammonsalpeter

Ammonsulfatsalpeter

Chilesalpeter (natürlicher Natronsalpeter)

Harnstoff, künstlicher

Kalkammon

Kalkammonsalpeter

Kalksalpeter

Natronammonsalpeter

Natronsalpeter

135. Mischdünger

Ammoniak, phosphorsaures

Diammoniumphosphat

Hekaphos (Harnstoff-Kali-Phosphor)

Harnstoffammonphosphat

Harnstoffkalksalpeter

Huminal (Humus-Mischdünger)

Kaliphosphat

Kalisalpeter

Kalkammonphosphat

Nitrophoska

136. Andere Düngemittel

Fische

Guano

Mist

Tierischer Dünger

Trester, ausgebraucht

Vogeldünger

140. Pflanzliche Gerbmittel

Borke  
Eckerdoppeln  
Galläpfel  
Gambir  
Gerberloche  
Gerbhölzer  
Gerbrinden  
Knoppeln  
Myrobalanen (Gerbpflanzen)  
Quebrachoholz  
Sumach

141. Häute, Felle

Felle, frisch (grün, roh),  
gekalkt, gesalzen, ge-  
trocknet, halbgar, mit  
Konservierungsmitteln be-  
handelt

Häuse von Rindshäuten

Häute, frisch (grün, roh),  
gekalkt, gesalzen, ge-  
trocknet, halbgar, mit  
Konservierungsmitteln be-  
handelt

Kernstücke von Rindshäuten  
und Spalten

Kipse (Rinderhäute)

Roßhäuse

Roßschilder

Seiten (Bauchteile, Flan-  
ken) von Rindshäuten

Spalten von ungegerbten  
Häuten

142. Leder

Juchtenleder

Leder

Lederabfälle (als Leder  
noch verwendbar)

Sämisch-gares Leder

Spaltleder und Abfälle  
(als Leder noch verwend-  
bar)

noch

142. Leder

Zugerichtete Häute

150. Wolle

Abfälle von Wolle, spinn-  
fähig

Kämmlinge von Wolle

Kammzug

Krempelwolle und -abfälle,  
spinnfähig

Wolle

151. Baumwolle

Abfälle von Baumwolle,  
spinnfähig

Baumwolle

Kämmlinge von Baumwolle

Linters, roh, gebleicht

152. Andere Spinnstoffe

Abfälle von anderen pflanz-  
lichen Spinnstoffen als  
von Baumwolle und Jute,  
spinnfähig

Fädenabfälle, spinnfähig

Flachs

Flachshede, -stengel, -werg

Hanf

Hanfshede, -stengel, -werg

Jute

Juteabfälle, spinnfähig

Kämmlinge von Chinagrass,  
Flachs, Hanf und Ramie

Kunstbaumwolle

Kunstjute, spinnfähig

Kunstwolle

Nessel, indische (Ramie)

Reißbaumwolle

Reißwolle

Rohseide

Sisal

noch

152. Andere Spinnstoffe

Vistrafaser

Weberfäden, spinnfähig

Werg

Wollstrafaser

153. Garne

Fäden

Garne

Gespinnste

Kunstseidenfäden

Twiste

Vistrafaden

Werggarn

Wollstrafaden

Zwirn

154. Lumpen

Abfälle von Geweben,  
Strickwaren

Hadern

Lumpen

Packtücher, gebraucht

160. Stammholz über 1,5 m lang,  
Baustangen

Baustangen

Ebenholz

Mahagoniholz

Masten aus Holz, auch ge-  
teert

Nußbaumholz

Olivengholz, amerikanisches

Palisanderholz

Rollenholz über 1,5 m lang

Rundholz über 1,5 m lang

Stammholz über 1,5 m lang

Stangenholz über 1,5 m lang  
oder über 9 cm Durchmesser

Teakholz

noch

160. Stammholz über 1,5 m lang,  
Baustangen

Teeholz

Telegraphenstangen, auch  
getränkt

Zedernholz

161. Faserholz, Papierholz

Holzmehl zur Herstellung  
von Holzschniff oder Zell-  
stoff

Holzspäne zur Herstellung  
von Holzschniff oder Zell-  
stoff

Papierholz zur Herstellung  
von Holzschniff oder Zell-  
stoff

Schleifholz zur Herstellung  
von Holzschniff oder Zell-  
stoff

162. Grubenholz

163. Anderes unbearbeitetes  
Holz, Holzabfälle

Baumzweige, frisch

Bohnenstangen

Bryèrewurzelholz

Faschinen

Hopfenstangen

Prügelholz

Rebstecken

Reifholz

Reiserholz

Reisig

Rollenholz bis 1,5 m lang

Sägemehl zu Brennzwecken

Sägespäne zu Brennzwecken

Schwarten

Stammholz bis 1,5 m lang

Stangenholz bis 1,5 m lang  
oder bis 9 cm Durchmesser

noch

163. Anderes unbearbeitetes Holz, Holzabfälle

Weiden

Weihnachtsbäume

164. Hölzerne Schwellen

165. Schnittholz, Faßholz, Werkstücke

Balken, hölzerne

Bauholz, geschnitten oder beschlagen

Bohlen

Bretter

Dauben

Dielen aus Holz

Faßholz

Flitschholz

Furniere

Kanthölzer

Kistenteile

Latten

Parkettbodenteile

Rüstholz

Schnittholz

Schwartenbretter

Sparren aus Holz

Sperrholz

Stakschwartenbretter

Werkstücke aus Holz

166. Holzwaren

Besenhölzer, Besenstiele

Bottiche aus Holz, neu

Drehwaren aus Holz

Fässer aus Holz, neu

Fensterrahmen aus Holz

Gehäuse aus Holz

Haushaltsgegenstände aus Holz

noch

166. Holzwaren

Holzdraht

Holzhäuser

Holzkonstruktionsteile

Holzmehl (nicht zur Papierherstellung)

Holzmodelle

Holzschuhe

Holzspanschachteln, neu

Holzstifte

Holzwohle

Karosserien aus Holz

Kisten aus Holz, neu

Kübel aus Holz, neu

Möbel aus Holz

Rolläden aus Holz

Schindeln

Schnitzwaren aus Holz

Stöcke aus Holz

Treppen aus Holz

Türen aus Holz

Werkzeuge aus Holz

170. Zellstoff, Holzschliff, Strohstoff

Alfastoff

Holzschliff

Holzstoff

Papiermasse

Strohstoff

Zellstoff

Zellulose

171. Papier, Pappe (ohne solche der Nummern 215 und 230)

Abfälle von neuem Papier

Buntpapier

Filzpappe

Glanzpapier

Hartpappe

noch

171. Papier, Pappe (ohne solche der Nummern 215 und 230)

Lederpappe

Papier (ohne solches der Nummern 215 und 230)

Pappe (außer Dach-, Stein-Teerpappe)

Rohdachpappe

Schrenzpapier, -pappe

Seidenpapier

Speltpapier, -pappe

Tapetenpapier

Wellpappe

180. Betonwaren

Asbestzementsteine, -zementplatten, -zementröhren, -zementschiefer

Betonsteine

Betonwaren (Zementwaren)

Eisenbetonwaren

Glaseisenbetonplatten

Isoliermittel

Terrazzowaren

Werkstücke aus Beton (Zement)

181. Künstliche Steine, Platten, Röhren

Bausteine, künstliche

Dachziegel aus Ton

Feuerfeste Steine, künstliche

Isoliermittel

Kacheln aus Ton

Kalksandsteine

Klinker, Klinkersteine

Mauerziegel aus Ton

Platten aus Gips, Kunststein, Schamotte, Steingut, Steinzeug, Ton

noch

181. Künstliche Steine, Platten, Röhren

Röhren aus Schamotte, Steinzeug, Ton

Schlackensteine, Schwemmsteine, künstliche

Steine, künstliche, außer Betonsteinen

Werkstücke aus Kunststein, Schamotte, Steingut, Steinzeug, Ton

182. Andere Steingut-, Ton-, Porzellanwaren

Fayencewaren

Feuertonwaren

Gipswaren, soweit nicht zu 181 gehörig

Hartporzellan (Isolatoren)

Majolikawaren

Porzellanwaren

Schamottewaren, soweit nicht zu 181 gehörig

Steingutwaren, soweit nicht zu 181 gehörig

Steinzeugwaren, soweit nicht zu 181 gehörig

Terrakottawaren

Töpferwaren, soweit nicht zu 181 gehörig

Tonwaren, soweit nicht zu 181 gehörig

183. Glas, Glaswaren

Flachglas

Flaschen aus Glas

Glaswaren

Hohlglas

Spiegelglas

190. Roheisen, Eisenlegierungen  
Bessemerroheisen



noch

190. Roheisen, Eisenlegierungen

Eisenlegierungen

Masseleisen

Puddeleisen

Roheisen

Spiegeleisen

Thomasroheisen

191. Halbzeug aus Stahl

Brammen aus Stahl

Breiteisen und -stahl

Halbzeug aus Eisen und Stahl

Luppen aus Eisen und Stahl

Platinen aus Eisen und Stahl

Rohschienen (Luppenstäbe)

Schweißstahl

Zagel aus Stahl

192. Alteisen und Abfälle von Eisen und Stahl

Abfälle von Eisen und Stahl

Alteisen und -stahl

Ausschußeisen und -stahl

Eisenbruch

Eisenschrott

Eisenwaren, gebraucht

Lochkerne

Stahlbruch

Stahlschrott

Stahlspäne

193. Eisenbahnoberbauzeug aus Eisen und Stahl

Eisenbahnschienen

Schwellen aus Eisen

194. Stab- und Formeisen und -stahl

Bandeisen und -stahl

Belageisen und -stahl  
(Zoreseisen)

Formeisen und -stahl,  
auch mit Metall- und  
Schutzüberzügen

I- Eisen und -Stahl

Stabeisen und -stahl,  
auch mit Metall- und  
Schutzüberzügen

T - Eisen und -Stahl

U - Eisen und -Stahl

Universaleisen und -stahl

Winkelleisen und -stahl

Z - Eisen und -Stahl

195. Bleche und Platten aus Eisen und Stahl

Bleche und Platten aus  
Eisen und Stahl, auch  
mit Metall- und Schutz-  
überzügen

196. Röhren und Rohre aus Eisen und Stahl

Dampfüberhitzer

Economiser

Fittings (Röhrenverbindungsstücke)

Geschützrohre

Gewehrläufe

Gußrohre

Muffen

Ofenrohre

Radiatoren

Röhren und Rohre auch  
mit Metall- oder Schutz-  
überzügen

Tübbings

Vorwärmer

197. Eisen- und Stahldraht

Draht aus Eisen und Stahl, auch mit Metall- und Schutzüberzügen, geformt und geglättet, warm gewalzt, roh oder bearbeitet, kalt gewalzt oder gezogen

198. Andere Gießerei- und Walzwerkserzeugnisse

Achsbuchsen, eiserne, für Eisenbahnfahrzeuge

Achsen für Eisenbahnfahrzeuge

Achshalter, eiserne, für Eisenbahnfahrzeuge

Achslager, eiserne, für Eisenbahnfahrzeuge

Achsschenkel, eiserne, für Eisenbahnfahrzeuge

Ambosse, eiserne, unbearbeitet

Anker, eiserne, unbearbeitet

Behälter, gußeiserne, unbearbeitet

Bodenbelagplatten, gußeiserne, unbearbeitet

Formstücke, eiserne, gegossen, gepreßt, geschmiedet, gewalzt, unbearbeitet

Gußformen, eiserne, unbearbeitet

Gußstücke, eiserne, unbearbeitet

Gußwaren, eiserne, unbearbeitet

Hufeisen, roh, unbearbeitet

Kochherdplatten, eiserne, gegossen, unbearbeitet

Ofenroste, gußeiserne, unbearbeitet

Pfähle, eiserne, unbearbeitet

Preßstücke, eiserne, unbearbeitet

noch

198. Andere Gießerei- und Walzwerkserzeugnisse

Räder für Eisenbahnfahrzeuge

Rammblocke aus Eisen, unbearbeitet

Ringe, eiserne, gegossen, geschmiedet, gewalzt, unbearbeitet

Rostplatten, gegossen, unbearbeitet

Schmiedestücke, eiserne, unbearbeitet

Schwungräder, gußeiserne, unbearbeitet

Stahlwellen, unbearbeitet

Tiegel, gußeiserne, unbearbeitet

Walzen, eiserne, gegossen, auch mit Überzügen, unbearbeitet

Zahnräder, gußeiserne, unbearbeitet

199. Maschinen, Apparate

Ankerwinden, eiserne

Apparate, auch elektrische Automaten

Bagger, neu

Behälter, eiserne, für gewerbliche Betriebe

Bohrhämmer, neu

Dampfkessel

Dampfpflüge

Drehbänke

Elevatoren

Entlüfter und Entlüftungsanlagen

Fallhämmer und Fallwerke, neu

Flaschenzüge, neu

Fräswerke

Garbenbinder

Generatoren

noch

199. Maschinen, Apparate

Geschütze  
Getreidemühlen  
Getriebe, eiserne  
Greifer, neu  
Heuwender, fahrbar  
Hydraulische Hämmer, neu  
Kalander  
Kessel aus Eisen, für gewerbliche Betriebe  
Kesselmäntel, eiserne  
Kesselöfen, eiserne, auch mit Schamotteauskleidung  
Kipper, neu  
Kocher, eiserne, für Gewerbebetriebe  
Kohlenrutschen  
Kolbengebläse  
Kompressoren  
Kondensatoren  
Kontrollkassen  
Kurbelstangen, eiserne  
Lastmagnete  
Laufkatzen  
Lokomobilen, neu  
Lokomotivkessel  
Mahlgänge  
Maschinen, auch elektrische, neu  
Maschinenteile  
Maschinenwerkzeuge, neu  
Motoren, auch elektrische, neu  
Nähmaschinen  
Öfen, elektrische  
Pressen  
Preßluftwerkzeuge, neu  
Pumpen, neu  
Rechenmaschinen  
Retorten, eiserne

noch

199. Maschinen, Apparate

Sägegatter  
Schnellpressen  
Schreibmaschinen  
Separatoren  
Stanzen  
Steinbrecher  
Straßenwalzen, neu  
Transformatoren, neu  
Transmissionen  
Triebwerke  
Trommeln, eiserne, für Drehöfen, Rohrmühlen, Steinbrecher, Trockner usw.  
Turbinen  
Waagen, eiserne  
Webstühle, eiserne  
Winden aus Eisen, neu  
Zentrifugen

200. Bauwerksteile aus Eisen und Stahl

Zusammengesetzte Teile aus Eisen und Stahl von Brücken, Gerüsten, Hallen, Kranen, Masten usw.

201. Andere Eisen- und Stahlwaren

Ackergeräte  
Ambosse, eiserne, bearbeitet  
Anker, eiserne, bearbeitet  
Armaturen  
Backherde, eiserne  
Behälter, eiserne, bearbeitet, nicht für gewerbliche Betriebe  
Beschläge, eiserne  
Blechwaren, auch emailliert  
Bottiche, eiserne, neu, nicht für gewerbliche Betriebe

noch

201. Andere Eisen- und Stahl-  
waren

Drahtseile, eiserne

Drahtstifte, eiserne

Drahtwaren aus Eisen und  
Stahl

Emailliewaren aus Eisen-  
blech

Fässer, eiserne, neu

Federbunde aus Eisen und  
Stahl für Eisenbahnfahr-  
zeuge

Federstützen, eiserne

Felgen, eiserne

Feuerwehrgeräte, eiserne

Geldschränke, eiserne

Gewehre

Gußstücke aus Eisen und  
Stahl, bearbeitet

Gußwaren aus Eisen und  
Stahl, bearbeitet

Haushaltsgegenstände aus  
Eisen

Herde, eiserne

Instrumente, eiserne

Karosserien, eiserne

Ketten, eiserne

Kisten, eiserne, neu

Kleineisenzeug

Kugel- und Rollenlager

Messer, auch mit Griff

Möbel, eiserne

Muttern, eiserne

Nädeln, eiserne

Nägeln, eiserne

Nieten, eiserne

Räder, geschmiedet

Schlösser, eiserne

Schmiedestücke, bearbeitet

Schrauben, eiserne

Schreibfedern, eiserne

Stahlkurzwaren

noch

201. Andere Eisen- und Stahl-  
waren

Stahlmunition

Stahlsand

Tiegel, eiserne

Wagenkasten, eiserne

Werkzeuge, eiserne, auch  
mit Griff oder Stiel

Zahnräder, eiserne, bear-  
beitet

202. Blöcke aus Stahl

Blöcke aus Stahl,  
roh

Rohblöcke aus Stahl

Stahl-Rohblöcke

210. Rohkupfer, Kupferlegie-  
rungen

Alpaka, roh, in Barren,  
Blöcken, Platten, Stangen  
usw.

Bronze, roh

Deltametalle, roh

Eisenkupfer, roh

Kupferlegierungen, roh

Kupfer, roh

Messing, roh

Neusilber, roh

Schwarzkupfer, roh

Tombak, roh

Zementkupfer, roh

211. Rohzink, Zinklegierungen

Zinklegierungen, roh

Zink, roh

212. Rohblei, Bleilegierungen

Antimonblei, roh, in Bar-  
ren, Blöcken, Platten,  
Stangen usw., auch gerei-  
nigt

noch

212. Rohblei, Bleilegierungen

Bleilegierungen, roh

Blei, roh

Schriftmetall, roh

Schrotmetall, roh

Zinkblei, roh

213. Rohe Leichtmetalle, auch Legierungen

Aluminiumlegierungen, roh

Aluminium, roh, in Barren, Blöcken, Platten, Stangen usw.

Argilit, roh

Barium, roh

Beryllium, roh

Cäsium, roh

Kalium, roh

Kalzium, roh

Lithium, roh

Magnalium, roh

Magnesium, roh

Meteorit, roh

Natrium, roh

Rubidium, roh

Strontium, roh

214. Andere rohe NE-Metalle, auch Legierungen

Antimonmetall, roh, in Barren, Blöcken, Mulden, Platten oder Stangen

Arsenmetall, roh

Britanniametall, roh

Cerium, roh

Chrom, roh

Edelmetalle, roh

Kadmium, roh

Kobaltmetall, roh

Molybdänmetall, roh

noch

214. Andere rohe NE-Metalle, auch Legierungen

Nickel, roh

Platina, roh

Quecksilber, roh

Tantalmetall, roh

Thorium, roh

Titan, roh

Uranium, roh

Vanadium, roh

Wismutmetall, roh

Wolframmetall, roh

Zinn, roh

215. Altmetalle und Abfälle von NE-Metallen

Abfälle von NE-Metallen

Altblei

Altkupfer

Altmessing

Altzink

216. NE-Metallhalbzeug

Bänder aus NE-Metallen

Bleche aus Eisen und Stahl mit NE-Metallen plattiert

Bleche aus NE-Metallen

Draht aus NE-Metallen, nicht isoliert

Halbzeug aus NE-Metallen

Kupferblatt, -band, -blech

Platten aus NE-Metallen, gepreßt, gewalzt

Profile aus NE-Metallen

Rohre und Röhren aus NE-Metallen

Röhren aus Eisen und Stahl mit Mantel aus NE-Metallen

Scheiben aus NE-Metallen

noch

216. NE-Metallhalbzeug  
Segmente aus NE-Metallen  
Stangen aus NE-Metallen

217. NE-Metallwaren, neu  
Alpakawaren  
Aluminiumwaren  
Bleiwaren  
Bronzeware  
Edelmetallwaren  
Kupferkabel  
Kupferwaren  
Messingwaren  
Neusilberwaren  
Nickelwaren  
Preßstücke aus NE-Metallen  
Rotgußwaren  
Tombakwaren  
Zinkwaren  
Zinnwaren

220. Fahrzeuge aller Art  
Eisenbahnfahrzeuge  
Fahrzeuggestelle  
Geschützlafetten, -protzen  
Kraftfahrzeuge  
Lokomotiven  
Luftfahrzeuge  
Straßenfahrzeuge  
Wasserfahrzeuge

230. Nicht besonders genannte  
Industrieerzeugnisse  
Asbestwaren, neu  
Asphaltfilz  
Asphaltpappe  
Batterien, elektrische  
Baumwolltreibriemen  
Bereifungen für Kraftwagen,  
neu

noch

230. Nicht besonders genannte  
Industrieerzeugnisse  
Besen  
Bleistifte  
Briefpapier, -blocks, -ord-  
ner und -umschläge  
Bücher, neu  
Bühnenbedarfsgegenstände,  
neu  
Bürsten  
Chirurgische Instrumente,  
soweit nicht nur aus  
Eisen, Glas, NE-Metallen,  
Stahl  
Christbaumschmuck, soweit  
nicht nur aus Glas, Holz,  
NE-Metallen  
Chromopapier  
Dachpappe  
Elemente, elektrische  
Elfenbeinwaren  
Fahrradlaternen  
Federbetten  
Feinmechanische Erzeugnis-  
se, außer aus Eisen,  
Stahl und NE-Metallen  
Fernsprengeräte  
Filze und Filzwaren  
Flechtwaren aus Rohr,  
Schilf, Stroh usw.  
Galalithwaren  
Gewebe  
Glaspapier  
Glühbirnen  
Gummi und Gummiwaren, neu  
Gurte aus Spinnstoffen  
Guttapercha und -waren,  
neu  
Handschuhe  
Hartgummiwaren  
Hornwaren  
Hüte aus Filz oder Stoffen

noch

230. Nicht besonders genannte  
Industrieerzeugnisse

Isoliermittel aus Holzkohle, Holzschliff, Kork, Rohr, Seegras, Torf usw.  
Kartonagen, neu  
Kerzen  
Kleider  
Kohlenstifte  
Kokosmatten, -teppiche  
Korbwaren  
Korkwaren  
Korsetts  
Kränze  
Kunstgegenstände außer aus Eisen, Holz usw.  
Kunstleder, -lederwaren  
Lampen, -teile, elektrische  
Ledertuch  
Lederwaren  
Linkrusta, -tapeten  
Linoleum, -teppiche  
Matratzen, außer Drahtmatratzen  
Möbelstoffe  
Mützen aus Stoff  
Musikinstrumente  
Netzgarn, Netzwaren  
Ölpapiere  
Optische Erzeugnisse  
Papierwaren  
Pappwaren  
Pelze, Pelzwaren  
Photographische Apparate und Teile  
Pinsel  
Polstermöbel  
Putzmacherwaren  
Radioapparate und -teile

noch

230. Nicht besonders genannte  
Industrieerzeugnisse

Reißzeuge  
Rohrgeflechte, -gewebe  
Säcke aus Geweben, neu  
Schallplatten  
Schalttafeln  
Schirme  
Schnüre  
Schuhwaren  
Schulwaren  
Segeltuch  
Seifen, -lauge, -pulver  
Seile aus Gespinsten, Papier, Schilf, Stroh  
Specksteinwaren  
Spielwaren, soweit nicht nur aus Eisen, Holz usw.  
Spitzen, -waren  
Sportgeräte, soweit nicht nur aus Eisen, Holz usw.  
Stearinwaren  
Steinholzwaren  
Steinpappe  
Strickwaren aus Gespinsten  
Strohgeflechte  
Tapeten aus Papier  
Teerfilze  
Teerpapier, -pappe  
Teppiche aus Stoff  
Thermosflaschen  
Uhren, -teile  
Vulkanfiber, -koffer  
Wachstuch  
Wachswaren  
Wäsche  
Walzen, eiserne bearbeitet, auch mit Überzügen  
Waschmittel, -pulver  
Watte, -waren

noch

230. Nicht besonders genannte  
Industrieerzeugnisse

Weichkautschukwaren  
Wirkstoffe, -waren  
Zeitschriften, Zeitungen  
Zellhornwaren  
Zelluloidwaren

231. Sammelgut ohne nähere  
Bezeichnung

Sammelladungen  
Stückgut

240. Umzugsgut, gebrauchte Ver-  
packungen, Baugerätschaf-  
ten

Ausstellungsgut  
Bagger (Baugeräte), ge-  
braucht  
Baugerätschaften, ge-  
braucht, auch zerlegt  
Buden, Hallen, Zelte usw.,  
gebraucht, zerlegt, auch  
mit Zubehör  
Bühnenbedarfsgegenstände,  
gebraucht  
Dampf- und Motorstraßen-  
walzen, gebraucht, auch  
mit Zubehör  
Gase, verdichtet, in Stahl-  
flaschen  
Karusselle, gebraucht,  
zerlegt, auch mit Be-  
triebsmaschinen und Zu-  
behör  
Krane (Baugeräte), ge-  
braucht  
Landwirtschaftliche Ma-  
schinen und Geräte, ge-  
braucht, auch mit Zube-  
hör  
Möbelwagen, auch mit Um-  
zugsgut  
Schaustellwagen, gebraucht,  
auch mit Betriebsmaschi-  
nen und Zubehör

noch

240. Umzugsgut, gebrauchte Ver-  
packungen, Baugerätschaf-  
ten

Umzugsgut  
Verpackungen, gebraucht  
Wohnwagen (Künstlerwagen),  
gebraucht, auch mit Be-  
triebsmaschinen und Zu-  
behör

241. Nicht besonders genannte  
Güter des Militärver-  
kehrs

250. Pferde, Esel

Esel  
Fohlen  
Maulesel  
Maultiere  
Pferde

251. Rindvieh, außer Kälbern

Färsen  
Jungrinder (außer Kälbern)  
Kalbinnen  
Kühe  
Ochsen  
Stiere

252. Kälber

253. Schafe, Ziegen

Hammel  
Lämmer  
Schafe  
Ziegen

254. Schweine, außer Ferkeln

255. Ferkel



256. Geflügel, lebend

Enten

Gänse

Hühner

257. Andere lebende Tiere

# IV. Alphabetisches Verzeichnis der Güterarten

Abbauhämmer

Abfälle

Güterart	Nr.	Güterart	Nr.
<b>A</b>		<b>Abfälle</b>	
Abbauhämmer	199	von Flachs, Flachsgar-	
Abdeckereifett	32	nen, -hede, -werg	
Abfälle		und von der Flachs-	
aus synthetischen Fa-		spinnerei	
sern und Fäden		nicht spinnfähig	60
nicht spinnfähig	60	spinnfähig	152
spinnfähig	152	von Garnen	
der Mineralölverarbei-		nicht spinnfähig	60
tung	94	spinnfähig	152
der Reisstärkeberei-		von Getreide	54
tung	54	von Geweben, Strickwa-	
der Seidenspinnerei		ren	154
zu Futterzwecken	54	von Glas (Glasgalle,	
zum Düngen	136	Glasschlacken)	112
von Aluminium und Alu-		von Gummi und Gummiwa-	
miniumwaren	215	ren	60
von Asbest und Asbest-		von Hanf, Hanfgarnen,	
waren	112	-hede, -werg und von	
von Bast	60	der Hanfspinnerei	
von Baumwolle und		nicht spinnfähig	60
Baumwollgarnen, nicht		spinnfähig	152
spinnfähig		von Holz	163
außer zum Düngen	60	von Horn und Hufen	
zum Düngen	136	nicht zum Düngen	60
von Baumwolle, spinn-		zum Düngen	136
fähig	151	von Jute, -garnen	
von Baumwollgarnen,		nicht spinnfähig	60
spinnfähig	152	spinnfähig	152
von Blei und Bleiwaren	215	von Kautschuk und	
von Eisen und Stahl	192	Kautschukwaren	60
von Fäden		von Klauen und Kno-	
nicht spinnfähig	60	chen	
spinnfähig	152	nicht zum Düngen	60
von Faserpflanzen	152	zum Düngen	136
von Fischen		von Knochenkohlen	123
zum Düngen	136	von Kokosfasern und	
zu Futterzwecken	54	Kokosgarnen	60
		von Kork und Korkwaren	60

## Abfälle

## Abstechmaschinen

Güterart	Nr.	Güterart	Nr.
Abfälle		Abfälle	
von Krempelwolle, spinnfähig	150	von Wolle und Wollgarnen, nicht spinnfähig, außer zum Düngen	60
von Kunstseide (Reyon)	152	von Wollgarnen, spinnfähig	152
von Kupfer, Messing, Kupfer- und Messingwaren	215	von Zink und Zinn, Zink- und Zinnwaren	215
von Leder		Abfallfette und -öle pflanzlicher und tierischer Herkunft	32
nicht mehr als Leder verwendbar, außer zum Düngen	60	Abfalllauge	
noch als Leder verwendbar	142	der Melasseentzuckerung und Zuckergewinnung, zum Düngen	136
zum Düngen	136	der Salpetersäuregewinnung	123
von Leichtmetallen und Leichtmetallwaren	215	der Sulfitzelluloseherstellung	123
von NE-Metallen, deren Legierungen und NE-Metallwaren	215	Abfallmischsäure (gebrauchte Mischsäure)	123
von NE-Metallen der Gewinnung siehe bei den betreffenden Metallen		Abfallnatriumsulfat	123
von neuem Papier in Lagen oder Rollen	171	Abfallsalz der Salpeterherstellung	
von Ramie, Ramiegarnen und von der Ramiespinnerei, nicht spinnfähig	60	nicht zum Düngen	110
von Ramie, spinnfähig	152	zum Düngen	134
von Reyon		Abfallsalz (Pfannenstein)	110
nicht spinnfähig	60	Abfallschlamm der Salpeter- und Schwefelsäureherstellung	123
spinnfähig	152	Abfüllmaschinen	199
von Tabak		Ablauföl	94
noch als Tabak verwendbar	26	Abraumbagger	199
zur Pflanzenschädlingsbekämpfung	60	Abrund- und Abgratmaschinen	199
von Tierhaaren		Absauganlagen	199
nicht zum Düngen	60	Abschlußstücke, eiserne	201
zum Düngen	136	Abschmierpumpen	199
von Weizenstärke, zu Futterzwecken	54	Absinth	41
von Wolle, spinnfähig	150	Absinthkraut	60
		Abstechmaschinen	199

Güterart	Nr.	Güterart	Nr.
Abwerg, spinnfähig	152	Adressiermaschinen	199
Abwrackstahlschrott	192	Adular (Feldspat)	112
Abziehsteine		Äpfel	
aus Naturstein	100	frisch	21
künstliche	181	getrocknet , konser- viert	41
Acajougummi	60	Äste-Zellstoff (Abfälle von Holzzellstoff)	170
Acenaphthen	94	Äther	123
Acetat-Reyon (ohne Abfälle, künstliches Roßhaar und Borsten)	152	Ätherische Öle	123
Aceton	123	Äthylacetat	123
Acetylen	123	Äthyläther	123
Acetylenentwickler	199	Ätzkali, fest und flüs- sig	121
Achsbuchsen aus NE-Metallen	217	Ätzkalk	123
Achsbuchsen, eiserne		Ätzlaugen	123
für Eisenbahnfahrzeuge	198	Ätznatron, fest und flüssig	121
nicht für Eisenbahn- fahrzeuge	201	Afrikanisches Pflanzenhaar	60
Achseisen, -stahl	194	Agavefasern (Indiafasern), -hanf	152
Achsen, eiserne		Agglomerat aus Eisen und Manganerzen	75
für Eisenbahnfahrzeu- ge	198	Ahlen	201
nicht für Eisenbahn- fahrzeuge	201	Ajowan	41
Achsenöl	94	Ajowanfutter	51
Achsgabeln, Achshalter, -lager, -schenkel, eiserne		Akalit (Kunsthorn)	123
für Eisenbahnfahrzeuge	198	Akalitwaren	230
nicht für Eisenbahn- fahrzeuge	201	Akaroidharz	60
Achtkanteisen, Achtkant- stahl	194	Akaziengummi	60
Ackerdoppen (Eckerdopperrn)	140	Akkumulatoren	
Ackergeräte		gebraucht	215
eiserne	201	neu	230
hölzerne	166	Akkumulatorengläser	183
Acound (Kapok)	60	Akkumulatorenplatten	216
Adansoniafasern	60	Aktentaschen	230
Adikafett	32	Aktivkohle	123
Adlervitriol	123	Alabaster	
		gebrannt, auch gemah- len	102
		roh und bearbeitet	100

Güterart	Nr.	Güterart	Nr.
Alabasterplatten		Altleder	60
aus Naturstein	100	Altmessing	215
künstliche	181	Altöl (Mineralölabfall)	94
Alarmgeräte	230	Altpapier	
Alaun	123	aluminiumkaschiert, silberhaltig	215
Alaunerde		gewöhnliches	60
künstliche (künstliche Tonerde)	111	Alttombak	215
natürliche	112	Altzink	215
Alaunschiefer	112	Aludur, roh	213
Alaunstein		Alumidonsteine	181
künstlicher	123	Aluminium, Aluminiumlegierungen, roh, in Barren, Blöcken, Mulden, Platten, Stangen	213
natürlicher	112		
Albit (Feldspat)	112	Aluminiumabstriche, -aschen, -flugstaub, -gekrätz, -krätze, -ofenbruch, -schlacken, -schlamm, zur Verhüttung	74
Albizol	92	Aluminiumbänder, Aluminiumbleche	216
Albumin (Eiweißstoffe)	123	Aluminiumbrocken	215
Aldrey, roh	213	Aluminiumbronze, roh	210
Alfafasern, Alfagras	60	Aluminiumdraht	217
Alfamehl, zu Futterzwecken	54	Aluminiumfolien	216
Alfastoff (Zellstoff)	170	Aluminiumgrieß	215
Algarobilla (Gerbpflanze)	140	Aluminiumhydroxyd	111
Alizarin, -farbstoffe	122	Aluminiumkabel	217
Alkalien	123	Aluminiummessing, roh	210
Alkalimetalle	213	Aluminiumoxyd (Tonerdehydrat)	111
Alkaloide	123	Aluminiumpulver	217
Alkohole, synthetisch	123	Aluminiumsalze siehe Tonerde	
Allautal, roh	213	Aluminiumsulfat	123
Aloehanf	152	Aluminiumsulfidablauge	123
Alpaka, roh, in Barren, Blöcken, Platten, Stangen usw.	210	Aluminiumwaren	217
Alpakawaren	217	Alundum	112
Alpengras (Seegras)	60	Amalgame	214
Altaluminium, Altblei	215	Amaranthholz	160
Altee (Eibisch)	60		
Alteisen und -stahl	192		
Alte NE-Metalle	215		
Altkupfer	215		

Güterart	Nr.	Güterart	Nr.
Amazonenstein (Feldspat)	112	Ammonsulfatablauge	123
Amberger Erde	112	Ammonsulfatsalpeter	
Amboinawurzelholz	160	nicht zum Düngen	123
Ambosse, eiserne		zum Düngen	134
bearbeitet	201	Amphibolin (Farberde)	112
unbearbeitet	198	Ampullen	
Ameisensäure	123	aus Glas	183
Ammoniak		aus Kunststoff	230
kohlensaures	123	Amylalkohol	123
phosphorsaures, zum Düngen	135	Analysenwaagen	217
salzsaures und schwefelsaures, zum Düngen	134	Ananas	
schwefelsaures, nicht zum Düngen	123	frisch	21
wasserfreies	123	konserviert	41
Ammoniakalaun	123	Anchovis	1
Ammoniakgas, verflüssigt	123	Angelikawurzeln	60
Ammoniaksalpeter		Angolaholz (Farbholz)	60
nicht zum Düngen	123	Anhängewagen	220
zum Düngen	134	Anhydrid (wasserfreie Schwefelsäure)	120
Ammoniaksuperphosphat, Ammoniaksuperphosphatkali (Am-Su-Ka)	135	Anhydrit (schwefelsaurer, kristallwasserfreier, natürlicher Kalk), auch gemahlen	112
Ammoniakwasser		Anhydritsteine (Gipssteine), natürliche	100
nicht zum Düngen	123	Anilin	123
zum Düngen	134	Anilinfarben, -farbstoffe	122
Ammonitratlösung	123	Anilinöl	123
Ammoniumbikarbonat		Anilinsalze	123
nicht zum Düngen (Hirschhornsalz)	123	Anis	41
zum Düngen	134	Anisöl	123
Ammonphosphat	135	Anissamen	41
Ammonsalpeter		Anker für Dynamomaschinen, Elektromotore usw.	199
nicht zum Düngen	123	Anker, -teile, eiserne	
zum Düngen	134	bearbeitet	201
Ammonsulfat		unbearbeitet	198
nicht zum Düngen	123	Ankertonnen	201
zum Düngen	134	Ankerwinden, eiserne	199
		Anlasser, eiserne	199

Güterart	Nr.	Güterart	Nr.
Anodenbatterien	230	Apparate und Apparate- teile	
Anodenkupfer	210		
Anthracen	94	aus Eisen und Stahl, auch elektrische	199
Anthracenfarben, -farbstoffe	122	aus Kunststoff	230
Anthracenöl, Rohanthracenöl	94	aus NE-Metallen	217
Anthrazit	80	soweit nicht nur aus Eisen und NE-Me- tallen	230
Antibiotika	123	Appreturmaschinen	199
Antichlor	123	Appreturmittel	123
Anticorodal, roh	213	Aprikosen	
Antimonabstriche, -aschen, -flugstaub, -gekrätz, -krätze, -ofenbruch, - -schlacken, -schlamm, zur Verhüttung	74	frisch	21
		getrocknet, konser- viert	41
Antimonblei, roh, in Bar- ren, Blöcken, Platten, Stangen usw., auch gerei- nigt	212	Arachiden (Erdnüsse), frisch	24
Antimonerz	74	Arachidöl	32
Antimonfarben	122	Argentan, roh	214
Antimonicum crudum	74	Argilit, roh	213
Antimonmetall, roh, in Bar- ren, Blöcken, Mulden, Platten oder Stangen	214	Armaturen, eiserne	201
Antimonregulus, roh	214	Armbanduhren	230
Antimonsulfid (Antimonicum crudum)	74	Arrak	41
Antiquitäten	231	Arrowroot (Pfeilwurzel- mehl)	41
Antiseptika	123	Arsenerz	74
Apatit (natürliches Phos- phat)		Arsenfarben	122
gemahlen, zum Düngen	132	Arsenik, Arsenikalien	123
nicht zum Düngen	112	Arsenikglas, Arsenikmehl	123
Apfelkraut, -marmelade, -mus	41	Arsenikupferstäubemittel	123
Apfelmost	38	Arsenmehl	123
Apfelpektin	41	Arsenmetall, roh	214
Apfelringe, Apfelschnitzel	41	Arsensäure	123
Apfelsinen, frisch	21	Artischocken	
Apfelwein	38	frisch	20
Apothekerwaren	123	getrocknet	41
		Arzneimittel	123
		Asbestdichtungsstreifen	230
		Asbesterde	112
		Asbestfäden, -fasern, roh	112

Güterart	Nr.	Güterart	Nr.
Asbest, gemahlen, -abfälle	112	Asphaltgoudron	112
Asbestgewebe	230	Asphaltiermaschinen	199
Asbestine (Talkstein)	112	Asphaltkitt, -mastix, -pulver, -stein	112
Asbestkieselgurmasse	112	Asphaltlack	122
Asbestkieselgurplatten	181	Asphaltmakadam (Steingruß und dgl., überzogen)	100
Asbestkleidung	230	Asphaltpapier, -pappe	230
Asbestkupplungs- und -bremsbelag	230	Asphaltplatten, -pflaster- steine	181
Asbestmehl	112	Asphaltzement	103
Asbestpapier, -pappe, -platten	230	Astralit (Sprengstoff)	123
Asbestsand	112	Astronomische Instrumente	230
Asbestschnüre, -seile	230	Auberginen (Eierfrüchte)	20
Asbeststeine	112	Atemschutzgeräte	230
Asbestwaren			
gebraucht	112	Aufbereitungsanlagen, eiserne, auch eiserne	
neu	230	Teile von Aufbereitungs- anlagen (Eisenbauwerks- teile)	200
Asbestzementsteine, zement- platten, -zementröhren, -zementschiefer	180	Aufbruchhämmer	199
Aschen		Aufschnittmaschinen	199
von NE-Metallen, zur Verhüttung	74	Aufweit- und Verengungs- maschinen für Rohrenden	199
zum Anschütten, auch überzogen	101	Aufzüge, eiserne, auch eiserne Teile von Aufzü- gen (Eisenbauwerksteile)	200
zum Düngen	136	Augengläser	230
zur chemischen Verar- beitung	123	Augen, künstliche	230
zur Verhüttung	74	Auripigment (Arsenfarbe)	122
Aschenkohlen	80	Ausschußbleche aus Eisen und Stahl	195
Aschenkoks	82	Ausschuß Eisen, -stahl	192
Asphalt		Ausschußkorkrinde	60
aus Erdöl	94	Ausschußpapier	171
aus Steinkohlenteer	94	Ausschußschmelzeisen	192
natürlicher, roh, auch gereinigt	112	Außenbordmotoren	199
Asphaltbrocken	112	Ausstampfmasse	112
Asphaltdachpappe	230	Ausstellungsgut	240
Asphalterde (Trinidaderde)	112	Austern	1
Asphaltfilz	230		



## Austernschalen

## Bahiaplassava

Güterart	Nr.	Güterart	Nr.
Austernschalen		<b>B</b>	
außer zum Düngen und zu Futterzwecken	60	Babassöl	32
zerkleinert		Bablah (Gerbpflanze)	140
zu Futterzwecken	54	Backenbrecher	199
zum Düngen	130	Backhefe	41
Autogenmaschinen	199	Backherde, Backöfen, eiserne	201
Autoklaven	199	Backmasse	41
Automaten		Backpulver	41
für Metallbearbeitung	199	Backsteine (Ziegel)	181
Automatenwebstühle	199	Backwaren	41
Glückspielautomaten	199	Badeöfen	
Warenautomaten	199	eiserne	201
Automobile	220	vorwiegend aus Kupfer	217
Autoreifen, auch mit Rädern		Badesalze	123
gebraucht	60	Badeschlamm (Fango)	112
neu	230	Badewannen	
Autoteile aus Eisen	201	aus NE-Metallen	217
Avel, Awöl (Rapssaar)	24	eiserne	201
Azetalddehyd	123	keramische	182
Azetate	123	Bäckerei- und Konditorei- maschinen	199
Azeton, Azetonöl	123	Bänder	
Azetonrückläufe	123	aus NE-Metallen	216
Azetylchlorid	123	gewebt, aus Spinn- stoffen	230
Azetylen	123	Bagger	
Azotine	134	(Baugeräte), ge- braucht	240
		eiserne, auch eiserne Teile von Baggern (Eisenbauwerksteile)	200
		neu	199
		Baggerpontons, eiserne, auch eiserne Teile von Baggerpontons (Eisenbau- werksteile)	200
		Bahiaplassava	60

## Bahnschwellen

## Baubeschläge

Güterart	Nr.	Güterart	Nr.
Bahnschwellen		Bariumhydrat und Bariumhydroxyd	123
aus Beton	180	Bariumkarbonat	123
eiserne	193	Bariumnitrat	123
hölzerne	164	Bariumoxydhydrat	123
Baken		Bariumsalze, außer Bariumsulfat	123
eiserne	201	Bariumsulfat	122
hölzerne	166	Barometer	230
Balata	60	Barusinpappe	230
Balatatreibriemen	230	Baryt	
Balken, hölzerne	165	künstlicher, chlor-, kohlenalpetersaurer	123
Ballons (Packmittel), gebraucht	240	künstlicher, schwefelsaurer	122
Balsamterpentinöl	123	natürlicher, kohlen-saurer, schwefelsaurer	112
Bambusrohr	60	Barytfarben	122
Bambuswaren	230	Barythydrat (Ätzbaryt)	123
Bananen		Basaltlava	100
frisch	21	Basaltsäulen, roh	100
getrocknet	41	Basaltsteine, roh	100
Bandagen		Basaltwolle	100
eiserne, gebraucht	192	Basilit	123
eiserne, neu	198	Bassiafett	32
orthopädische	230	Bast	60
Bandeisen, -stahl	194	Bastgeflechte	230
Bandsägeblätter	201	Bastpapier	171
Bandsägemaschinen	199	Bastwaren	230
Bandwebstühle	199	Batiststoffe	230
Baracken		Batterien, elektrische	230
eiserne, neu	200	Batterie- und Elementenherstellungsmaschinen	199
gebraucht, auch mit Zubehör	240	Baubeschläge	
hölzerne, neu	166	aus Eisen	201
Barchent	230	aus Holz	166
Barium		aus Kunststoff	230
fett-, kohlen-, salpetersaures	123	aus NE-Metallen	217
roh	213		
schwefelsaures	122		

Güterart	Nr.	Güterart	Nr.
Bauchteile, Flanken (Seiten) von Rindshäuten	141	Bauplatten	
Bauelemente der Fernmelde- und Hochfrequenztechnik	230	gußeiserne, unbearbeitet	198
Baugeräte		hölzerne	165
eiserne, neu	201	Baurüstzeug, gebraucht	240
hölzerne, neu	166	Bauschutt	104
Baugerätschaften, gebraucht, auch zerlegt	240	Baustangen, hölzerne	160
Baugips	102	Bausteine	
Bauglas	183	aus Naturstein	100
Bauholz, geschnitten oder beschlagen	165	künstliche	181
Baukonstruktionsteile aus Eisen und Stahl	200	Bauten, eiserne, auch eiserne Teile von Bauten (Eisenbauwerksteile)	200
Baumöl	32	Bauwerkzeuge, gebraucht	240
Baumwachs	60	Bauxit	111
Baumwolldecken	230	Bauxitsteine	181
Baumwolle	151	Beeren	
Baumwolle, nitriert	123	frisch	21
Baumwollfäden	153	getrocknet, konserviert	41
Baumwollfilzwaren	230	Beerenwein	38
Baumwollgarn	153	Behälterbauten für feste Stoffe (Eisenbauwerksteile)	200
Baumwollgeflechte, -gewebe, -gurte	230	Behälter	
Baumwollhadern	154	aus Beton (Zement)	180
Baumwollpolstervlies, Baumwollpolsterwatte	60	aus Kunststoff	230
Baumwollsaat, -samen	24	aus NE-Metallen	217
Baumwollsaatkuchen, -kuchenehl	51	aus Papier und Pappe	230
Baumwollsaatöl, -samenöl	32	eiserne, bearbeitet, nicht für gewerbliche Betriebe	201
Baumwollsäcke, -schläuche	230	eiserne, für gewerbliche Betriebe	199
Baumwollstearin	123	gebraucht (Packmittel)	240
Baumwolltreibriemen	230	gläserne	183
Baumwollwatte	230	gußeiserne, unbearbeitet	198
Baumzapfen, entsamt, zu Brennzwecken	163	hölzerne	166
Baumzweige, frisch	163	Beile	201
Bauplatten, eiserne, bearbeitet	201	Bein	60

Güterart	Nr.	Güterart	Nr.
Beinschwarz (Knochenkohle)	122	Bergpech, natürliches, auch gereinigt	112
Beitel, eiserne	201	Bergteer	90
Beiwagen	220	Berieselungsröhren aus Eisen und Stahl	196
Beizmittel	123	Berliner Blau	122
Bekohlungsanlagen, eiserne, auch eiserne Teile von Bekohlungsanlagen (Eisenbauwerksteile)	200	Bernstein	112
Bekleidung	230	Beryllium, roh	213
Beladeeinrichtungen, eiserne, auch eiserne Teile von Beladeeinrichtungen (Eisenbauwerksteile)	200	Beschläge	
Belageisen, -stahl	194	aus Eisen	201
Belichtungsmesser	230	aus Holz	166
Bennisaat	24	aus Kunststoff	230
Benzin, roh, gereinigt, auch künstliches und mit Sprit vermischt	91	aus NE-Metallen	217
Benzinknochenfett	32	Beschlagteile von Fahrzeugen, eiserne	201
Benzinoform (Tetrachlorkohlenstoff)	123	Besen	
Benzinsprit	91	aus Haaren	230
Benzoe (Harz)	60	aus Heideginster und Reisig	166
Benzoesäure	123	Besenhölzer, Besenstiele	166
Benzol, auch mit Benzin gemischt	92	Besenreisig	163
Benzol, auch roh	92	Bessemerroheisen	190
Benzolsprit	92	Bessemerschlacken	
Benzolwaschöl	94	nicht zur Verhüttung, auch überzogen	101
Benzylchlorid (Benzolchlorid)	123	zur Verhüttung	75
Berberiswurzel, Berberitzenrinde	60	Bessemerstahl, roh oder als Halbzeug	191
Beregnungsanlagen	201	Betanaphthol	
Bereifungen für Kraftwagen		aus Braunkohlenteer	94
gebraucht	60	aus Steinkohlenteer	94
neu	230	Betondrahtgewebe	201
Bergblau, Berggrün	122	Betoneisen, -stahl, aus Stabstahl oder Walzdraht geflochten	201
Bergeversatzmaschinen	199	Betoneisenbiegemaschinen	199
Bergkieserit	133	Betoneisenschneider	199
		Beton- (Zement-) fliesen, -platten, -steine, -stufen	180
		BetongieStürme, gebraucht	240

Güterart	Nr.	Güterart	Nr.
Betongießtürme, neu	199	Bimsstein	
Betonmischmaschinen	199	künstlicher	181
Betonspritz- und -einpreß- maschinen	199	natürlicher	112
Beton- (Zement-) waren	180	Bimssteinwaren	181
Betonzuschlagstoffe	112	Bindegarn	230
Betten (Federbetten)	230	Bindfaden	230
Bettfedern	60	Bindfadenherstellungsmaschinen	199
Biberschwänze (Dachziegel)	181	Bingelkraut	60
Bichromate	123	Binitrobenzol, -chlorbenzol	123
Biegeschüsse	163	Binsen, -abfälle	60
Biege- und Richtmaschinen	199	Biochemische und homöopathische Präparate	123
Bienenhonig	41	Birkenrinde	140
Bienenwachs	60	Birnen	
Bier	39	frisch	21
Biercouleur (Bierfarbe)	41	getrocknet, konserviert	41
Bieressig	41	Birnenkraut, -marmelade, -mus	41
Bierfässer		Birnenmost, -wein	38
aus NE-Metallen, neu	217	Bisulfat (Natron)	123
gebraucht	240	Bittererde	112
hölzerne, neu	166	Bitterlauge	123
Bierfaßautomaten, Siphons	230	Bittersalz	123
Bierflaschenverschlüsse, auch mit anderen Stoffen verbunden	182	Bitumen (Erdölasphalt)	94
Bierglasuntersetzer aus Holzschliffpapier	230	Bitumenemulsion	112
Bierhefe	41	Bitumenfilz	230
Biertreiber, naß und trocken, auch zu Futterzwecken	54	Bitumenhanfgewebe, -jute-gewebe, -leinen	230
Bilder	230	Bitumenmasse	94
Bilette (Knüppel von Eisen)	191	Bitumenpappe	230
Bilsenkraut	60	Blätter aus NE-Metallen	216
Biometalldraht		Blätterwachs	60
gebraucht	215	Blancfixe	122
neu	216	Blanchierspäne	
Bimsbausteine	181	nicht zum Düngen	60
Bimskies, -sand	112	zum Düngen	136
Bismehl	112	Blasen, tierische	60
		Blattfedern	201

## Blattmetalle

## Bleistiftherstellungsmaschinen

Güterart	Nr.	Güterart	Nr.
Blattmetalle	216	Bleicherde	112
Blaugas (verflüssigtes Öl-gas)	123	Bleichkalk	123
Blauholz	60	Bleichlaugen	123
Blauholzauszüge	122	Bleichmittel (Bleichpulver, Bleichsalz und dgl.)	123
Blechabfälle, eiserne	192	Bleichsoda	121
Blecbearbeitungsmaschinen	199	Bleierz	74
Bleche		Bleiessig	123
aus Eisen und Stahl, auch verkupfert, verzinkt usw.	195	Bleifarben	122
aus Eisen und Stahl, mit NE-Metallen plattiert	216	Bleigitterplatten für Akkumulatoren	
aus NE-Metallen	216	neu	217
Blecheimer, -kanister, -kannen, eiserne		unbrauchbar, alt	215
gebraucht	240	Bleiglanz	74
neu	201	Bleiglätte	123
Blechgeschirr, emailliert	201	Bleikabel, -kabelteile	217
Blechmantelflaschen	230	Bleikonzentrate	74
Blechwaren, eiserne		Bleikugeln	217
gebraucht	192	Bleikupfererze	74
neu, auch emailliert	201	Bleilauge	123
Bleiabstriche, -aschen, -flugstaub, -gekrätz, -krätze, -ofenbruch, -schlacken, -schlamm zur Verhüttung	74	Bleileisten	216
Bleiakkumulatorenplatten		Bleimanganat	123
gebraucht	215	Bleimennige	122
neu	230	Bleioxyd	
Bleiakkumulatoren	217	zur chemischen Verarbeitung	123
Bleialtwaren	215	zur Farbenherstellung	122
Bleiarsenat	123	zur Verhüttung	74
Bleiarseniatpräparate	123	Bleiplomben, -ringe	217
Blei, Bleilegierungen, roh, in Barren, Blöcken, Mulden, Platten oder Stangen	212	Bleirohre	216
Bleiblende	74	Bleisalze	123
Bleibrocken	215	Bleischrote	217
		Bleischrott	215
		Bleiselenschlamm	74
		Bleistaub	215
		Bleistein	74
		Bleistifte	230
		Bleistiftherstellungsmaschinen	199

Güterart	Nr.	Güterart	Nr.
Bleisulfat, -vitriol gemahlen (Farbe) zur Verhüttung	122 74	Blutstein (natürliches, ro- tes Eisenoxyd)	112
Bleiwaren		Blutwasser	60
gebraucht	215	Bobinetstoffe	230
neu	217	Bodenbearbeitungsmaschinen	199
Bleiweiß	122	Bodenbelagplatten	
Bleiwolle	217	aus Gummi	230
Blei, zinkisches, roh	212	aus Holz	166
Bleizucker	123	aus Kunststein	181
Blende (Zinkerz)	74	aus Kunststoff	230
Blisterkupfer, roh	210	eiserne	201
Blitzableiter	201	gußeiserne, unbear- beitet	198
Blockmilch	30	keramische	182
Block- und Stellwerksein- richtungen	199	Bodenleder	142
Blöcke		Bodenmasse	101
aus Eisen, roh	190	Bodenzink, roh	211
aus Stahl, roh	202	Böcke, hölzerne	166
hölzerne	160	Böden	
Blößen von Schaf- und Ham- melfellen	141	eiserne	201
Blumen		für Fässer und Botti- che, hölzerne	165
künstliche	230	Böttcherwaren, hölzerne	166
natürliche, auch ge- schnitten	60	Bogenanleger	201
Blumenkohl		Bogenlampen	230
frisch	20	Bohlen	
konserviert	41	eiserne	198
Blumensamen	60	hölzerne	165
Blumentöpfe aus Ton	182	Bohnen	
Blumenzwiebeln	60	frisch	20
Blutalbumin	123	gemahlen	41
Blutholz	60	geschrotet	54
Blutkuchen, -mehl zu Fut- terzwecken	54	getrocknet	16
Blutlaugensalz	123	(Schnittbohnen), ge- trocknet, konserviert	41
Blut, nicht zum Düngen	60	Bohnenkleie	54
		Bohnenkraut (Pfefferkraut)	
		frisch	20
		getrocknet	41

## Bohnenmehl

## Branntwein

Güterart	Nr.	Güterart	Nr.
Bohnenmehl	41	Bootsmotoren	199
Bohnenstangen	163	Borax	123
Bohnerwachs	123	Borazit	112
Bohranlagen, -türme, eiserne, auch eiserne Teile von Bohranlagen (Eisenbauwerksteile)	200	Borde (Bretter)	165
Bohrer		Bordschwellen, -steine	
eiserne, auch mit Griff	201	aus Beton (Zement)	180
Handbohrer	201	aus Kunststein	181
Maschinenbohrer	199	aus Naturstein	100
Bohrgeräte, -hämmer, -knarren, -köpfe, -winden, eiserne	199	Borkalk	112
Bohrkerne, eiserne	192	Borke, roh	140
Bohrmaschinen für :		Bormineralie	112
Holzbearbeitung	199	Borsäure	123
Metallbearbeitung	199	Borsten	
zahnärztliche und chirurgische Zwecke	230	aus synthetischen Verbindungen	230
Bohröle	94	von Tieren	60
Bohrwerke	199	Bottiche	
Bohrwinden	199	aus Beton (Zement)	180
Boiler, eiserne	199	eiserne, für Gewerbebetriebe	199
Bojen, eiserne	201	eiserne, nicht für Gewerbebetriebe	201
Bollmehl aus Getreide	50	gebraucht	240
Bolus		hölzerne, auch mit Einlagen oder Verkleidungen von anderen Stoffen	166
Erdfarben	122	Bouretteseidengarn	153
Farberden	112	Boxen	
Bolzen		eiserne, neu	201
aus NE-Metallen	217	gebraucht	240
eiserne	201	hölzerne, neu	166
Bombayhanf (Sunnhanf)	152	Bradenkupfer, roh	210
Bonbongläser		Brammen aus Stahl	191
gebraucht	240	Branntkalk, auch gemahlen	
neu	183	nicht zum Düngen	102
Bonbonherstellungsmaschinen	199	zum Düngen	130
Bonbons	41	Branntwein	
Bondur, roh	213	roh und vergällt	40
Boote	220	Trinkbranntwein	41



Güterart	Nr.	Güterart	Nr.
Branntweintrester	54	Breitlinge (Sprossen)	1
Brauerpech, -auslaufpech	60	Bremsklötze	
Braugerste	12	eiserne	201
Brauneisenstein	70	hölzerne	166
Braunholzpapier, -pappe	171	Bremsteile, eiserne	201
Braunit (Manganerz)	76	Bremsvorrichtungen für:	
Braunkohlenbenzin	91	Eisenbahnen	201
Braunkohlenbriketts	84	Kraftfahrzeuge	201
Braunkohlenkoks, -abfälle, -briketts, -grieß, -grus, -kleie	85	Brennereianlagen	199
Braunkohlen, roh, -schlamm, -staub	83	Brenner, eiserne	201
Braunkohlenteerheizöl	94	Brennholz, -späne	163
Braunkohlenteerkoks	94	Bretter, Brettchen	165
Braunkohlenteeröle		Brettschwarten	165
Benzin	91	Brezeln	41
Diesel-, Gas-, Gelb-, Kreosot-, Ölgas- teer-, Paraffin-, Rot-, Treiböl	93	Briefblocks, -ordner, -pa- pier, -umschläge	230
Heizöl	94	Brikettieranlagen	199
Schmieröl	94	Brikettpressen	199
andere	94	Brillen	230
Braunkohlenteerpech	94	Brillengläser	230
Braunkohlenteer, roh	90	Britanniametallabfälle	215
Braunkohlenteerrückstände	94	Britanniametallaschen, -ge- krätz, -schlacken zur Ver- hüttung	74
Braunkohlenwachs, -pech	94	Britanniametall, roh	214
Braunstein		Brocken	
künstlicher	123	von aufgerissenem As- phaltpflaster	112
Manganerz	76	von Beton- (Zement-) waren und Dinasstei- nen	112
Brechbacken, -eisen, -stangen, eiserne	201	von Schamotte- und Tonwaren	112
Brechkoks	82	von Schmelzbasaltstein	100
Brechnüsse	60	Brockenglätte	123
Brechschnecken	199	Brokat (Kristallfarbstoff)	122
Brechweinstein	123	Brokatpapier	230
Breiteisen, -stahl	191	Bromsalze, -silber	123
Breitflacheisen, -stahl	194		
Breithämmer	199		

## Bronzeabfälle

## Bunker

Güterart	Nr.	Güterart	Nr.
Bronzeabfälle	215	Buchweizenstroh	53
Bronzeaschen, -gekrätz, -schlacken zur Verhüttung	74	Buckelbleche, -platten, aus Eisen und Stahl	195
Bronzeband, -blech	216	Buden, Hallen, Zelte usw. für Schaustellungen und dgl., gebraucht, zerlegt, auch mit Zubehör	240
Bronzebrocken	215	Bücher	
Bronzefarben, Bronzen, Bron- zepulver (Farbstoffe)	122	gebraucht	240
Bronze, roh	210	neu	230
Bronzeware		Büchsen aus NE-Metallen	
gebraucht	215	gebraucht	240
neu	217	neu	217
Brot	41	Büchsenfleisch	2
Bruch Eisen, -stahl	192	Bücklinge	1
Bruchreie	15	Bügeleisen, auch elektri- sche	201
Bruchsteine aus Naturstein	100	Bühenbedarfsgegenstände	
Bruch von NE-Metallen	215	gebraucht	240
Brücken, eiserne, auch eiserne Teile von Brücken (Eisenbauwerksteile)	200	neu	230
Brückenwaagen, eiserne, auch eiserne Teile von Brückenwaagen (Eisenbau- werksteile)	200	Bündelholz	163
Brunnensteine		Büroartikel	230
aus Beton (Zement)	180	Büromaschinen	199
aus Naturstein	100	Büromöbel	
aus Ton	181	aus Eisen und Stahl	201
Brüyewurzelholz	163	aus Holz	166
Buchbinderzeugstoffe	230	Bürsten	230
Buchdrückereimaschinen	199	Bürstenhölzer	166
Buchdruckertypen	217	Bürsten- und Besenherstel- lungsmaschinen	199
Buchdruckerwaren aus Alu- minium	217	Büsten	
Buchdruckfarben	122	aus Gips	182
Bucheckern	24	aus Kunststein	181
Bucheckernöl, Buchelöl	32	aus Metall	217
Buchsbaumholz	160	aus Naturstein	100
Buchweizen	16	Bullen	251
Buchweizenkleie	50	Buna	123
Buchweizenmehl, -grütze	41	Bunker, eiserne, auch eiser- ne Teile von Bunkern (Eisenbauwerksteile)	200

Güterart	Nr.	Güterart	Nr.
Buntglas	183		
Buntpapier	171		
Butan, verflüssigt	123		
Butanol	123		
Butter	30		
Buttermilch			
eingedickt, getrock-			
net	30		
frisch	3		
Butterschmalz	30		
Butyl	123		
Butylacetat	123		
Butylalkohol	123		
Butzenscheiben	183		
B-Zellwolle (ohne Abfälle)	152		

Güterart	Nr.	Güterart	Nr.
<b>C</b>		Chinin	123
Cachou		Chininverbindungen	123
Lakritzen	123	Chirurgische Instrumente	
roh	140	aus Eisen und Stahl	201
Cachouauszüge	123	aus Glas	183
Cäsium, roh	213	aus NE-Metallen	217
Calciumsulfat (natürlicher Gips), nicht zum Düngen	102	soweit nicht nur aus Eisen, Glas, NE-Metallen, Stahl	230
Campecheholz	60	Chloräthyl	123
Cellon	123	Chloraluminium, -aluminiumlauge	123
Celluloid	123	Chloratit	123
Celluloidabfälle, -altwaren	60	Chlorbarium	123
Celluloidwaren	230	Chlorbenzol	123
Cellulose	170	Chloressigsäure	123
Ceresan	123	Chlorhydrat	123
Ceresin	112	Chlorkalium	
Cerium, Ceriumlegierungen, roh	214	nicht zum Düngen	123
Cerusit (Bleierz)	74	zum Düngen	133
Chamoisleder	142	Chlorkalk	123
Champagner	38	Chlorkalzium, -kalziumlauge, auch mit Chlormagnesium gemischt	123
Champagnersteine (Mühlsteine, natürliche)	100	Chlorkohlenoxyd	123
Chausseewalzen (Straßenwalzen)		Chlorlauge	123
gebraucht	240	Chlormagnesium, -magnesiumlauge	123
neu	199	Chlormethyl, Chlormethan	123
Chemische Bindemittel	123	Chlornatrium (Salz)	110
Chemisch-technische Papiere	123	Chloroform	123
Chevreauleder	142	Chlorophyll	123
Chicorée	20	Chlorschwefel	123
Chilesalpeter		Chlor, verflüssigt	123
gereinigt	123	Chlorzink, -zinklauge, -zinklösung	123
roh, nicht zum Düngen	112	Christbäume	163
zum Düngen	134	Christbaumschmuck	
Chinaalkaloide	123	aus Glas	183
Chinaclay (Porzellanerde)	112	aus Holz	166
Chinarinde, -rindenabfälle	60		

Güterart	Nr.	Güterart	Nr.
Christbaumschmuck			
aus NE-Metallen	217		
soweit nicht nur aus Glas, Holz, NE-Me- tallen	230		
Chrom			
roh	214		
schwefelsaures	123		
Chromalaun	123		
Chromate	123		
Chrombaryt	123		
Chrombeize	123		
Chromchlorid	123		
Chromeisen, roh	190		
Chromeisenstein	74		
Chromerz	74		
Chromerzsteine	181		
Chromfarben	122		
Chromgerbmittel	123		
Chromhaltige Laugen und Rückstände	123		
Chromkali	123		
Chromlaugen	123		
Chromopapier	230		
Chromoxyd, -oxydhydrat	123		
Chromoxydkali	123		
Chromsäure	123		
Chromsalze	123		
Cölestin (natürlicher, kohlensaurer Strontian)	112		
Colemanit (Bormineral)	112		
Cottonmaschinen	199		
Cottonöl	32		
Crin d'afrique (Pflanzen- haar)	60		
Crotonaldehyd	123		
Cumaronharz	123		
Curcuma (Färberwurzeln)	60		
Cyanamidstickstoff	134		

Güterart	Nr.	Güterart	Nr.
<b>D</b>		Dauben, Daubenholz	165
Dachfilz	230	Dauermilcherzeugnisse	30
Dachhaken, eiserne	201	Daumenwellen, Daumenwellenlager, eiserne	201
Dachleinen	230	Daunen	60
Dachpappe	230	Davits, eiserne	199
Dachpfannen		Decken	
aus Glas	183	aus Kokosfasern,	
aus Ton	181	Rohr, Schilf, Stroh	
Dachpfannenbleche, eiserne	195	und dgl., neu	230
Dachrohr	60	aus Spinnstoffen	230
Dachschiefer	100	(Packmittel), gebraucht	240
Dachschindeln	166	Deckgläser	183
Dachsparren	165	Decoupiersägen	199
Dachsteine aus Beton	180	Delfter Waren (Steingut)	182
Dachteer		Deltametalte, roh	210
aus Braunkohlenteer	94	Demijohns	
aus Steinkohlenteer	94	gebraucht	240
Dachziegel		neu	230
aus Glas	183	Denaturierungsmittel	123
aus Ton oder Bims	181	Dentalporzellanmasse	182
Därme	60	Desinfektionsmittel	123
Damentaschen	230	Dexel (Äxte), auch mit	
Dammarharz	60	Stiel	201
Dampferzeuger	199	Dextrin	35
Dampfkessel, Dampflokombilen, eiserne, neu	199	Dextrose (Stärkezucker)	35
Dampfkochherde, eiserne	199	Diamantwerkzeuge	230
Dampfmaschinen	199	Diammoniumphosphat	
Dampfplüge	199	für technische Zwecke	123
Dampfturbinen	199	zum Düngen	135
Dampfüberhitzer aus Eisen und Stahl	196	Dichtungsmassen, metallische	230
Dampf- und Motorstraßenwalzen		Dichtungsmittel	230
gebraucht, auch mit Zubehör	240	Dichtungsstricke, auch geteert	230
neu	199	Dichtungswerk	152
Dari	14	Dielen aus Beton (Zement)	180
Datteln	21		

## Dielen

## Drahtwaren

Güterart	Nr.	Güterart	Nr.
Dielen		Dolomitteermischung	112
aus Bimskies, -sand, Gips	181	Dolorit (Basalt)	100
aus Holz	165	Dornkeile	166
aus Naturstein	100	Dosen	
Dieselmotoren	199	aus Blech	201
Dieselöl	93	aus Glas	183
Diffusionsrückstände, -schnittzel	54	aus Kunststoffen oder Pappe	230
Dikalziumphosphat		Dottersaat, Dottersamen	24
außer zum Düngen und zu Futterzwecken	123	Draht	
zu Futterzwecken (phosphorsaurer Kalk)	54	aus Eisen und Stahl, auch lackiert, ver- kupfert oder ver- zinkt	197
zum Düngen	132	aus Eisen und Stahl (isoliert)	201
Dill, Dillkraut		aus NE-Metallen, iso- liert, auch mit Stahlkern	217
frisch	20	aus NE-Metallen, nicht isoliert	216
getrocknet	41	Drahtgeflechte	
Dimethylätherschwefelsäure	123	aus Eisen	201
Dinasbruch, auch gemahlen	112	aus NE-Metallen	217
Dinasmörtel	103	Drahtgewebe aus Eisen und Stahl, auch mit Beton- oder Tonkörperchen	201
Dinasteine	181	Drahtglas	183
Dinatriumphosphat		Drahtketten	201
für technische Zwecke	123	Drahtkörbe	201
zum Düngen	132	Drahtseile	
Dinitrobenzol	123	aus NE-Metallen	217
Dinkel	10	eiserne	201
Dinkelmehl	33	Drahtseiltrommeln	
Dipenten	123	aus Eisen	201
Dividivi	140	aus NE-Metallen	217
Dochte	230	gebraucht	240
Docken aus Stroh	230	hölzerne, neu	166
Dörrgemüse	41	Drahtstifte, eiserne	201
Dolomit		Drahtwaren aus Eisen und Stahl	201
gebrannt, gemahlen, nicht zum Düngen	112		
roh, gebrannt, gemah- len, zum Düngen	130		
roh, nicht zum Düngen	100		

## Drahtwaren

## Duranametail

Güterart	Nr.	Güterart	Nr.
Drahtwaren aus NE-Metallen	217	Druckfarben.	122
Drahtwarenherstellungsmaschinen	199	Drucklettern	217
Drahtwebmaschinen	199	Druckluftbremsen	199
Drahtziegel	181	Druckluftpflämmer	199
Drahtzieheisen	201	Druckluftmotoren	199
Drainröhren		Druckluftwerkzeuge	199
aus Beton (Zement)	180	Druckmesser	230
aus Steinzeug, Ton	181	Druckplatten	
Draisinen	220	aus NE-Metallen	217
Drechslerwaren	166	Steindruckplatten	100
Drehbänke	199	Druckregler	199
Drehbleistifte	230	Drucksachen	
Dreh-, Bohr-, Abstechbänke	199	neu	230
Drehfutter	201	zum Einstampfen	60
Drehhöfen, Drehofentrommeln, -trommelschüsse, eiserne	199	Druck- und Drehbleistifte	230
Drehscheiben, eiserne, auch eiserne Teile von Drehscheiben (Eisenbauwerksteile)	200	Druckwalzen	230
Drehschemel, eiserne, für Fahrzeuge	201	Drüsen aller Art	60
Drehstähle in Stangen	194	Dübel, hölzerne	166
Drehtore, eiserne, auch eiserne Teile von Drehtoren (Eisenbauwerksteile)	200	Dübelsteine (Mauerdübel)	
Drehtransformatoren	199	aus Beton (Zement)	180
Drehwaren und -teile, hölzerne	166	aus Bimskies, -sand oder Ton	181
Drehwerkzeuge	201	Düngegips, -Kalk	130
Dreiräder, auch mit Kraftantrieb	220	Düngemittel	
Drell	230	Kalidüngemittel	133
Dreschmaschinen	199	Mischdünger	135
Drillbohrer	201	Phosphordünger	132
Drillich	230	Stickstoffdüngemittel	134
Drillmaschinen.	199	Düngermühlen, -streuer	199
Drogen	123	Dünger, tierischer	136
Druckapparate, -automaten, eiserne	199	Düngetorf	136
		Dunst (Müllereikehrlicht)	60
		Duralcar, -alumin, alplat, roh	213
		Duranalium, roh	213
		Duranametail, roh	210



## Düngetorf

## Eisenbahnfahrzeugteile

Güterart	Nr.	Güterart	Nr.
Düngetorf	136	<b>E</b>	
Durasbestdachplatten	230	Ebenholz	160
Durchlauferhitzer	230	Eckerdopperrn	140
Durchschreibeblocks, -bücher, -papier	230	Economiser, eiserne	196
Durra	14	Edelgase in Stahlflaschen	240
Dynamidonsteine	181	Edelhölzer	160
Dynamin	92	Edelmetalle, roh	214
Dynamit, Dynamitglyzerin	123	Edelmetallrückstände	
Dynamobleche, eiserne	195	der mechanischen Bearbeitung	215
Dynamomaschinen	199	zur Verhüttung	74
Dynamos	230	Edelmetallwaren	217
		Edelsplitt	100
		Eggen, Eggenzinken, eiserne, neu	201
		Eibisch	60
		Eichenrinde	140
		Eichenstäbe, roh, vièrkantig, beschlagen, für Felgen, Speichen und dgl.	165
		Eier	
		ausgeschlagen	41
		frisch, gefroren	4
		Eiererzeugnisse	41
		Eiergrauen	41
		Eierkisten, gebraucht	240
		Eigelb, auch gefroren	41
		Einachsschlepper	220
		Einlegehölzer für Riemenscheiben	166
		Einrichtungen und Einrichtungsgegenstände, gebraucht	240
		Einsatzmasse (Härtepulver) für Metalle	123
		Eipulver	41
		Eis (außer Trockeneis)	41
		Eisenbahnfahrzeuge	220
		Eisenbahnfahrzeugteile, eiserne, außer Achsen, Bandagen, Rädern, Kesseln	201

Güterart		Nr.	Güterart	Nr.
Eisenbahnoberbaugesgegenstände, eiserne, außer Schienen und Schwellen	201		Eisenkies (Schwefelkies)	71
Eisenbahnoberbauzeug aus Eisen und Stahl	193		Eisenkonstruktionsteile	200
Eisenbahnräder, -radkränze, -radreifen, eiserne	198		Eisenkupfer, roh	210
Eisenbahnschienen, -weichen, -weichenteile	193		Eisenlegierungen, roh	190
Eisenbahnschwellen			Eisenmangan, roh	190
aus Beton (Zement)	180		Eisenmasse, gekörnt oder gepulvert	201
eiserne	193		Eisenmennige	122
hölzerne	164		Eisenoxyd	
Eisenbahnsicherungsapparate, eiserne	199		geschlämmt	122
Eisenbahnsignalanlagen und -teile, eiserne	201		künstliches, zur Farbenherstellung	122
Eisenbahnwagenkasten			natürliches	
hölzerne	166		roh und getrocknet	112
-obergestelle, eiserne	201		zur Farbenherstellung	122
Eisenbahnwagenkessel	199		zur Verhüttung	75
Eisenbahnwerkstättenschrott, eiserner	192		schwefelsaures	123
Eisenbauwerksteile	200		Eisenoxydagglomerate	75
Eisenbeizen	123		Eisenoxydfarben	122
Eisenbetonwaren	180		Eisenoxydhydrat, -oxydul	123
Eisenbruch	192		Eisenplatten, auch verzinkt	195
Eisenchlorid, -chlorür	123		Eisenportlandzement	103
Eisenerze (außer Schwefelkies)	70		Eisenpulver	201
Eisenglanz	70		Eisen, roh	190
Eisenglimmer, roh, auch getrocknet	112		Eisenrot (Eisenröte)	122
Eisengranalien	190		Eisensaue	75
Eisenhaltige Rückstände und Schlacken zur Verhüttung	75		Eisenschlacken	
Eisenhammerschlacken, -hammerschlag	75		nicht zur Verhüttung, auch überzogen	101
Eisen, holzessigsaures, oxalsaures, phosphorsaures, salpetersaures	123		zur Verhüttung	75
Eisenkehricht	192		Eisenschrott	192
			Eisenschwamm	190
			Eisenschwarz	122
			Eisenschweißdraht	197
			Eisenschwellen	193

Güterart	Nr.	Güterart	Nr.
Eisenspat	70	Elektrische Signal- und Sicherheitsgeräte (auch Kraftfahrzeugsignalgeräte)	230
Eisenstein	70		
Eisenträger	194		
Eisenviolett	122	Elektrische Zeitdienstgeräte	230
Eisenvitriol, auch Gemen- ge von Eisenvitriolbraun- kohle	123	Elektrizitätszähler	230
Eisenwaren		Elektroakustische Geräte	230
gebraucht	192	Elektrochemische und elektrophysikalische Ge- räte und Einrichtungen (ohne Anoden bzw. Katho- den)	230
neu	201		
Eisenzucker	123		
Eisschränke		Elektroden, -kohlen	230
hölzerne (ohne elek- trische Einrichtung)	166	Elektrodenkohlenmasse	112
mit elektrischer Ein- richtung	230	Elektrodenkohlen, un- brauchbar	112
Eisstein (Kryolith, natür- licher)	111	Elektrogeneratoren	199
Eiweiß, auch gefroren	41	Elektroherde	230
Eiweißstoffe	123	Elektrokarren	220
Elektrische Ausrüstung für Kraftfahrzeuge und Ver- brennungsmotoren (auch Batterien)	230	Elektrokohlen und -bür- sten einschl. Bürsten- halter	230
Elektrische Förderer	230	Elektrokorund.	112
Elektrische Glühlampen	230	Elektrolyseapparate	230
Elektrische Industriebahn- fahrzeuge	220	Elektrolythkupfer, roh	210
Elektrische Industrieöfen	199	Elektrolythzink, roh	211
Elektrische Kühlschränke und Kühltruhen		Elektromagnetische Gerä- te	230
bis 250 l Inhalt	230	Elektromagnettrommeln	199
über 250 l Inhalt	199	Elektromedizinische Ap- parate und Geräte	230
Elektrische Leuchten (auch Fahrzeugleuchten)	230	Elektromotoren, auch fahrbare	199
Elektrische Meßgeräte	230	Elektromotorische Wirt- schaftsgeräte	230
Elektrische Prüfgeräte und Untersuchungseinrichtun- gen	230	Elektronen und Spezial- röhren, Kristalle und Halbleiter	230
Elektrische Regel- und Steuerungseinrichtungen	230	Elektronmetallabfälle	215
		Elektronmetall, roh	214
		Elektroofenschlacken zur Verhüttung	75

Güterart	Nr.	Güterart	Nr.
Elektrohröhre	230	Emulsionen von pflanzlichen Fetten und Ölen	32
Elektroschweißgeräte	230	Endoskope	230
Elektrostahl, roh oder als Halbzeug	191	Engelwurz	60
Elektrotechnische Artikel		Enten	
aus Eisen und Stahl	201	geschlachtet	2
aus Glas	183	lebend	256
aus Kautschuk	230	Entfärbungskohle	123
aus Kunststoff	230	Entfernungsmesser	230
aus NE-Metallen	217	Entkernungsmaschinen	199
aus Porzellan und Steinzeug	182	Entladeeinrichtungen, eiserne, auch eiserne Teile von Entladeeinrichtungen (Eisenbauwerksteile)	200
soweit nicht nur aus Eisen, Stahl, Glas, Kautschuk, Kunststoff, NE-Metallen, Porzellan, Steinzeug	230	Entladungslampen	230
Elektrotechnische Fertig- erzeugnisse zu elektrischen Isolierzwecken	230	Entöler	199
Elektrowärmegeräte	230	Entschlichtungsmittel	123
Elektrowerkzeuge	230	Entstaubungsanlagen	199
Elemente, elektrische	230	Ent- und Belüftungsanlagen	199
Elementenkohle	230	Entwickler für Fotografie und Textilindustrie	123
Elevatoranlagen, eiserne, auch eiserne Teile von Elevatoranlagen (Eisenbauwerksteile)	200	Entzunderungsmaschinen	199
Elevatoren	199	Erbsen	
Elfenbein, -abfälle	60	gemahlen, geschält, konserviert	41
Elfenbeinnüsse	60	geschrotet	54
Elfenbeinwaren	230	getrocknet	16
Emaillack	122	grüne, frisch	20
Emaillemasse, -rohmasse, -schmelzmasse	112	Erbsenkleie	54
Emaillwaren aus Eisenblech	201	Erbsenschalen, -schalenmehl, -schalenkleie	54
Emaillierspat	112	Erdäpfel, frisch	22
Emballagen		Erdalkalimetalle, roh	213
gebraucht	240	Erdanschlußkästen, eiserne, für elektrische Leitungen	201
neu	201	Erdartischocken	54
Emulgiermittel	123	Erdbeeren	
		frisch	21
		konserviert	41

Güterart	Nr.	Güterart	Nr.
Erdbeerpulver	41	Erdpech	112
Erdbirnen	54	Erdteer	90
Erde		Erdwachs, roh (Ozokerit, Retinit, Zeresin)	112
eisenoxydhaltig, geschlämmt (Potée)	112	Erlenrinde	140
englische	112	Erntemaschinen	199
feuerfeste (Weißerde)	112	Erzaufbereitungsanlagen	199
gewöhnliche	101	Erzwäschen, eiserne, auch eiserne Teile von Erzwäschen (Eisenbauwerksteile)	200
Erdfarben, auch mit Bindemitteln	122	Esel, lebend	250
Erdharz	112	Esparssetteheu	52
Erdmandeln	21	Esparssettesaat	60
Erdnaphtha, roh	90	Espartofasern, -gras, -stroh	60
Erdnüsse		EBgeräte	
frisch, auch enthülst, geschält	24	aus Eisen und Stahl	201
gebrannt, geröstet	41	aus Glas	183
Erdnußfett		aus Kunststoff	230
gereinigt	31	aus NE-Metallen	217
ungereinigt	32	aus Porzellan, Steingut, Steinzeug, Ton	182
Erdnußhäutchen, zu Futterzwecken	54	Essig, -essenz	41
Erdnußhülsen	60	Essigsäure, -äthylester, -anhydrid, -methylester	123
Erdnußkerne		EBkohlen	80
ganz	24	Etiketten	230
geschrotet	41	Exhaustoren	
Erdnußkleie, -melasse	54	aus NE-Metallen	217
Erdnußkuchen, -mehl, -kuchenschrot	51	aus Steinzeug	182
Erdnußöl	32	eiserne	199
Erdölbohranlagen		Extraktionskuchenmehl, -kuchenschrot	51
gebraucht	240	Extraktionsmehl, -schrot	51
neu	199		
Erdöldestillate, außer Benzin, Benzol, Dieselöl, Gasöl, Treiböl (Schweröl)	94		
Erdölpech	94		
Erdölraffinerien (Teile)	200		
Erdöl, roh, auch getoppt	90		

Güterart	Nr.	Güterart	Nr.
<b>F</b>			
Fäden	153	Fahrzeugteile, eiserne außer fahrbaren Fahrzeug- gestellen	201
Fädenabfälle			
nicht spinnfähig	60	Faktis (Kautschukersatz)	123
spinnfähig	152	Fallbären, eiserne	199
Färberdisteln, -flechten, -ginster, -kraut, -rese- da, -rinde, -röte, -wur- zeln, rohe, auch zerklei- nert	60	Fallhämmer und Fallwerke gebraucht	240
Färbereimaschinen	199	neu	199
Färsen	251	Faltboote	230
Fässer		Falzdachziegel	181
aus Kuhststoff, neu	230	Falzspäne	60
aus Papierstoff, Pap- pe und dgl., neu	230	Fango (Badeschlamm)	112
eiserne, neu	201	Farbbänder	230
gebraucht	240	Farbenbenzol	92
hölzerne, neu, auch mit Einlagen oder Verkleidungen von anderen Stoffen	166	Farben, Farbwaren	122
Fahrgestelle für Kraft- fahrzeuge	220	Farberden	112
Fahrraddecken	230	Farbhölzer	60
Fahrradfelgen, eiserne	201	Farbholzauszüge	122
Fahrradlaternen	230	Farbholzwurzeln	60
Fahrradpedale mit Gummi- auflagen	230	Farbkästen, gefüllt	230
Fahrradsättel	230	Farblacke	122
Fahrradschläuche	230	Farbmühlen	199
Fahrradteile, eiserne	201	Farbstifte	230
Fahrräder	220	Farbstoffe	122
Fahrzeuge	220	Farbzucker	41
Fahrzeuggestelle, fahrba- re	220	Farin (Zucker)	37
Fahrzeugteile		Farnkräuterrüben, -wurzeln	60
aus Holz, außer fahr- baren Fahrzeugge- stellen	166	Faschinen	163
aus Kunststoff	230	Faserholz, Papierholz	161
aus NE-Metallen	217	Faser, indische	60
		Faßböden, -bodenteile, -dauben, -deckel	165
		Faßholz	165
		Faßhülsen aus Schilf, Stroh usw., neu	230
		Fassoneisen, -stahl	194
		Fassonstücke, eiserne, be- arbeitet	201

## Fassonstücke

## Ferromangansilizium

Güterart	Nr.	Güterart	Nr.
Fassonstücke, gußeiserne, unbearbeitet	198	Felgen	
		eiserne	201
Faßpech	60	hölzerne	166
Faßreifen		Fellabfälle, nicht zum Düngen	60
eiserne, neu	201	Felle, frisch, gesalzen, getrocknet	141
hölzerne	166	Felsitporphyr	112
Faßstäbe	165	Fensterblei	216
Faulbaumrinde	60	Fenstereisen, -stahl	194
Fayencewaren	182	Fensterglas	183
Federbetten	230	Fensterrahmen	
Federböcke, eiserne	201	eiserne, bearbeitet, nicht verglast	201
Federbunde aus Eisen und Stahl für Eisenbahnfahrzeuge	201	gußeiserne, unbearbeitet	198
Federn aus Stahl	201	hölzerne, nicht verglast	166
Federplatten, -ringe, eiserne	201	Fenster- und Türstürze aus Beton (Zement)	180
Federstahl	194	Ferkel	255
Federstützen, eiserne	201	Fermente	123
Federweiß (Talkstein)	112	Ferngläser	230
Feigen	21	Fernsprechgeräte	230
Feilen, eiserne, auch mit Griff	201	Fernschreiber	230
Feinkiesabbrände	72	Fernsehapparate	230
Feinmechanische Erzeugnisse, außer aus Eisen, Stahl und NE-Metallen	230	Ferrisulfat (schwefelsaures Eisenoxyd)	123
Feinmühlen	199	Ferroaluminium, roh	190
Feldbahnschienen		Ferrobor, roh	190
gebraucht	240	Ferrochrom (Chromeisen), roh	190
neu	193	Ferrochromschlacken zur Verhüttung	75
Felddbetten		Ferrokupfer, roh	210
gebraucht	240	Ferromangan (Manganeisen, Eisenmangan), roh	190
neu	201	Ferromanganschlacken zur Verhüttung	75
Feldküchen, neu	199	Ferromangansilizium, -molybdän, -nickel, roh	190
Feldschmieden, neu	199		
Feldspat (Adular)	112		
Feldspatmehl	112		

Güterart	Nr.	Güterart	Nr.
Ferrophosphor, -silizium, roh	190	Fiebellrinde	60
Ferrosulfat (Eisenvitriol)	123	Feldkesselröhren aus Eisen und Stahl	196
Ferrotitan, -vanadium, -wolfram	190	Figuren, -teile	
Ferrozyanschlamm	75	aus Beton (Zement), auch poliert	180
Fette, pflanzliche und tierische	32	aus Gips, Porzellan und Steinzeug	182
Fettgasteer	90	aus Kunststein	181
Fettgrieben, -kuchen		aus Kunststoff	230
nicht zu Futterzwecken	60	hölzerne	166
zu Futterzwecken	54	Filme	
Fettkohlen	80	belichtet (Filmkopien)	230
Fettsäuren		unbelichtet (Filmpackungen)	123
synthetische	94	Filterabfälle	60
sonstige	32	Filter, -anlagen aus Steinzeug, Ton	182
Feudel (Putztücher)	230	Filterkerzen aus Steinzeug, Ton	182
Feueranzünder	230	Filterkies	101
Feuerfeste (r)		Filtermasse	112
Erde (Weißerde)	112	Filternapfe aus Steinzeug, Ton	182
Mörtel	103	Filterplatten aus Naturstein	100
Steine (künstliche)	181	Filterplatten, -röhren aus Steinzeug, Ton	182
Ton	112	Filtersteine aus Kunststein	181
Feuerlöschapparate mit Füllungen	230	Filtersteine, -trichter, -zylinder aus Steinzeug, Ton	182
Feuerlöschgeräte, eiserne	201	Filze und -waren	230
Feuerlöschpumpen, -spritzen	199	Filzpappe	171
Feuerschutzmittel	123	Findlinge	100
Feuertonwaren	182	Firnisse	122
Feuerwehrfahrzeuge	220	Fischauge (Feldspat)	112
Feuerwehrgeräte, eiserne	201	Fischbein, -abfälle	60
Feuerweherschläuche	230	Fischbeinwaren	230
Feuerwerkskörper	123		
Fiber	60		
Fibre (Lederstein)	230		
Fichtenharz	60		
Fichtenrinde, auch gerepelt	140		
Fichtenschößlinge	163		



Güterart	Nr.	Güterart	Nr.
Fische, lebend und tot, auch zubereitet, außer zu Futterzwecken und zum Düngen	1	Flanell	230
Fische, Fischmehl		Flanken, Bauchteile (Sei- ten) von Rindshäuten	141
zu Futterzwecken	54	Flanschen (Fittings)	196
zum Düngen oder zur Düngerbereitung	136	Flaschen	
Fischfuttermehl	54	aus Glas	183
Fischguano	136	aus Kunststoff	230
Fischkonserven (Vollkon- serven), -marinaden	1	aus Steinzeug, Ton, neu	182
Fischöl, -tran	32	eiserne, neu	201
Fischrogen		gebraucht	240
mariniert (Kaviarers- satz)	1	Flaschenfüllmaschinen	199
zu Futterzwecken	54	Flaschenhalter aus Schilf, Stroh usw.	230
Fisetholz, auch zerklei- nert	60	Flaschenhülsen aus Pappe, Schilf, Stroh usw.	230
Fitschen, eiserne	201	Flaschenverschlüsse aus Porzellan	182
Fittings (Röhrenverbin- dungsstücke) aus Eisen und Stahl	196	Flaschenzüge	
Flachdraht aus Eisen und Stahl	197	aus NE-Metallen	217
Flacheisen, -stahl	194	eiserne	199
Flachglas	183	Flaumfedern	60
Flachkupfer	216	Flechtmaschinen	199
Flachs, -fasern	152	Flechtwaren aus Baumwolle, Kunststoff, Rohr, Schilf, Stroh usw.	230
Flachsgarn	153	Fleischbrühwürfel	41
Flachsgewebe	230	Fleischextrakt	41
Flachshadern	154	Fleisch, frisch, gefroren, gepökelt, geräuchert, ge- salzen	2
Flachshede	152	Fleischkonserven	2
Flachskarden	60	Fleischwaren	2
Flachsöl	32	Fleischwölfe	199
Flachsschäben	60	Flintglas	183
Flachsstengel, roh oder geröstet	152	Flintsteine aus Naturstein, roh und bearbeitet	100
Flachswerg	152	Flinzgraphit, auch gemah- len	112
Flammrohrkessel	199	Flitschholz	165
		Flomen (Schmer)	31

Güterart	Nr.	Güterart	Nr.
Floridaerde	112	Formpuder	230
Floßgeschirr, gebraucht	240	Formsand (Gießereisand)	112
Floßweiden (Floßwieden)	163	Formsteine	
Flügel (Klaviere)	230	aus Naturstein	100
Flugstaub		aus Ton, Kunststein und Gips	181
aus Eisenhochöfen (Gichtstaub)	75	Formstücke	
von NE-Metallen siehe bei den betreffenden Metallen		aus Eisen und Stahl, bearbeitet	201
Flugzeuge	220	aus Eisen und Stahl, unbearbeitet	198
Flugzeugteile		Forstpflanzen	60
aus Aluminium und an- deren Leichtmetallen	217	Forstsämereien	60
eiserne	201	Fosdalen-Schliech-Erz	70
Flußeisenstein	70	Fräsautomaten, eiserne	199
Flußeisen und -stahl, in Rohbrammen	191	Fräser, eiserne	201
Flußspat	112	Fräswaren, hölzerne	166
Förderanlagen, -gerüste, -körbe, eiserne, auch eiserne Teile von Förder- anlagen (Eisenbauwerks- teile)	200	Fräswerke	199
Förderbänder	230	Fransen aus Glasperlen	183
Fördermaschinen (Bandför- derer, Becherwerke, Draht- seilförderer, Gleisförde- rer, Lademaschinen für Un- tertagebetrieb, pneumati- sche Förderanlagen)	199	Freiformschmiedestücke	191
Förderwagen		Friktionswinden	199
gebraucht (Baugeräte)	240	Frischgurken (eingelegte Gurken)	41
neu	220	Frischstahl, roh oder als Halbzeug	191
Förderwagenbleche	195	Frottiergewebe	230
Fohlen	250	Frottierwaren	230
Folien aus NE-Metallen	217	Fruchtkonserven	41
Formaldehyd	123	Fruchtmarmelade, -mus	41
Formeisen, -stahl, auch mit Metall- und Schutz- überzügen	194	Fruchtmuttersaft, -rohsaft, -sirup	41
Formiate (ameisensaure Sal- ze)	123	Fruchtsäfte, auch einge- dickt	41
		Fruchtwein	38
		Fruchtzucker	41
		Früchte, frische	21
		Füllen	250
		Füllhalter	230
		Füllkörper aus Steinzeug	182
		Füllmaschinen	199

**Fullstoff**
**Futterzerreißer**

Güterart	Nr.	Güterart	Nr.
<b>Fullstoff für Papiermasse</b>		<b>Futtertröge</b>	
aus Kaolin	112	aus Beton	180
aus künstlichem Gips	123	aus Holz	166
aus natürlichem Gips	102	aus Kunststein	181
<b>Fundamentsteine aus Natur-</b>		aus Naturstein	100
<b>    stein</b>	100	aus Steinzeug, Ton	182
<b>Funkenkarren</b>	199	<b>Futterweizen</b>	10
<b>Funkgeräte</b>	230	<b>Futterzerreißer</b>	199
<b>Furniere, Furnierplatten</b>	165		
<b>Furniermaschinen</b>	199		
<b>Furnierpressen</b>	199		
<b>Furnierscheren</b>	199		
<b>Fuselöl</b>	123		
<b>Fußbodenplatten</b>			
aus Glas	183		
aus Gummi	230		
aus Kunststein, Ton,			
Steinzeug	181		
aus Kunststoff	230		
eiserne	201		
hölzerne	166		
<b>Fußmatten</b>	230		
<b>Futterbohnen</b>	16		
<b>Futtererbsen</b>	16		
<b>Futtergerste</b>	12		
<b>Futterhafer</b>	13		
<b>Futterhefe</b>	54		
<b>Futterkräuter, grüne, ge-</b>			
<b>    trocknet</b>	52		
<b>Futtermehl</b>			
aus Getreide	50		
aus Hülsenfrüchten	54		
<b>Futtermelasse</b>	54		
<b>Futterroggen</b>	11		
<b>Futterrüben</b>	54		
<b>Futterrübensetzlinge</b>	60		
<b>Futterschneidemaschinen,</b>			
<b>    neu</b>	199		
<b>Futtersteine aus Ton</b>	181		

Güterart	Nr.	Güterart	Nr.
<b>G</b>			
Gablonzer Waren	230	Gaskalk, auch gemahlen, von der Gasreinigung	102
Gänse		Gaskocher	201
geschlachtet	2	Gaskoks	82
lebend	256	Gasmesser	199
Gänsefett, -schmalz	31	Gasmotoren	199
Gärungsessig	41	Gasöfen	201
Galalith	123	Gasöl	93
Galalithwaren	230	Gasometer, eiserne, auch eiserne Teile von Gasom- etern (Eisenbauwerks- teile)	200
Galläpfel	140	Gasreinigungsmasse	
Gallnüsse	140	eisenhaltig, mangan- haltig oder aus Ra- seneisenerz, zur Verhüttung	75
Galmei (Zinkspat)	74	neu, regeneriert und ausgebraucht, nicht zur Verhüttung	123
Gambir		Gasturbinen	199
Gerbstoffauszug	123	Gasuhren	199
roh	140	Gattersägen	199
Garbenbinder	199	Gebäck	41
Gardinen, -stoffe	230	Gebäude, eiserne, auch eiserne Teile von Gebäu- den (Eisenbauwerksteile)	200
Garne	153	Gebläsekies, -sand	101
Garnelen (Krabben), frisch, gekocht, getrocknet und zerkleinert, nicht zu Futterzwecken	1	Gebläsemaschinen	199
Garnhülsen, -röllchen, -schweiften, aus Holz		Gefäße	
gebraucht	240	aus Gips	182
neu	166	aus Holz, neu	230
Garouille	140	aus Kunststoff, Pa- pier und Pappe	230
Gasbojen, eiserne	201	eiserne, bearbeitet, neu	201
Gasdruckmesser	230	eiserne, für Gewerbe- betriebe	199
Gase		gußeiserne, unbear- beitet	198
verdichtet, in Stahl- flaschen	240	(Packmittel), ge- braucht	240
verflüssigt oder fest	123		
Gasflammkohlen	80		
Gasflaschen			
gebraucht	240		
neu	201		
Gasglühstrümpfe	123		

Güterart	Nr.	Güterart	Nr.
Geflechte aus Rohr, Schilf, Stroh und Kunststoff	230	Geophysikalische Instru- mente	230
Geflügel		Geräte	
geschlachtet	2	aus Holz	166
lebend	256	aus-Kunststoff	230
Geflügelfutter, -kalk	54	aus NE-Metallen	217
Gefriereeier	4	aus Porzellan, Steingut, Stein- zeug, Ton	182
Gefrierfleisch	2	Bau- (Baugerätschaf- ten)	240
Gegengewichte, gußeiserne	201	Geräte und Einrichtungen	
Gehäuse und Teile davon für Dynamos, Elektromo- toren usw.	199	der Drahtfernmelde- technik	230
Gehäuse		der Funkfernmelde- technik	230
aus Kunststoff	230	Gerbefett	32
hölzerne	166	Gerberbeize	123
Gelatine	123	Gerberlohe	140
Gelatinepapier	230	Gerbfässer, hölzerne	166
Gelbholz	60	Gerbhölzer, auch zerklei- nert	140
Gelbholzauszüge	122	Gerbholz, ausgelaugt	163
Gelbkraut, -wurzeln	60	Gerbmittel, pflanzliche	140
Gelböl (Paraffinöl)	93	Gerböl	32
Geldschränke und Tresoran- lagen, Geldschranktüren, eiserne	201	Gerbrinde, ausgelaugt (Lohkuchen)	163
Gelee	41	Gerbrinden	140
Gemälde	230	Gerbsäure	123
Gemüse		Gerbsalze	123
frisch	20	Gerbstaub	60
eingelegt, eingemacht, gedörst, gefroren, getrocknet, konser- viert	41	Gerbstoffauszüge	123
Gemüsekonserven	41	Gerbstoffe, künstliche und natürliche, außer Rohstoffen pflanzlicher Art	123
Gemüsepflanzlinge, -setz- linge, -stecklinge	60	Gerste	12
Gemüsesamen	60	Gerste, gebrannt, gerö- stet, gerollt	41
Generatoren	199	Gerstenmehl	41
Generatorenmäntel, eiserne	199		
Generatorteer	90		
Genuacord	230		

Güterart	Nr.	Güterart	Nr.
Gerstenschrot	50	Gewehrschäfte	
Gerstenstroh	53	aus Kunststoff	230
Gerüste, eiserne, auch eiserne Teile von Gerü- sten (Eisenbauwerksteile)	200	hölzerne	166
Gerüsthölzer	165	Gewerbesalz	110
Geschirr		Gewichte, Gewichtsplat- ten, gußeiserne	201
aus Aluminium	217	Gewürze	41
aus Eisenblech	201	Gewürzkräuter	
aus Glas	183	frisch	20
aus Holz	166	gedörst, getrocknet	41
aus Kunststoff	230	Gewürzmühlen	199
aus Porzellan, Stein- gut, Steinzeug, Ton	182	Gichtschwamm, eisenhal- tig, zur Verhüttung	75
Geschütze	199	Gichtstaub	
Geschützlafetten, -protzen	220	eisenhaltig, zur Verhüttung	75
Geschützrohre aus Eisen und Stahl	196	nicht-eisenmetall- haltig, zur Ver- hüttung	74
Gesenkschmiedestücke	191	Giebereierzeugnisse	198
Gespinnste (Garne)	153	Giebereihilfsmittel	123
Gestelle, fahrbar, zur Be- förderung von Lasten	220	Giebereikoks	82
Gesträuche, lebend	60	Giebereimaschinen	199
Getränkeessenzen	41	Giebereiroheisen	190
Getreide		Gips	
gequetscht, geschro- tet	50	künstlicher, auch in Breiform oder chemisch gereinigt oder gefärbt	123
geröstet, geschält	41	natürlicher	
Getreidefuttermehle	50	gebrannt, nicht zum Düngen	102
Getreidegemenge	16	roh, in Flie- sen, Platten, Werkstücken oder zerklei- nert	100
Getreidekaffee	41	zum Düngen	130
Getreidemischfutter	54	Gipsfiguren, -formen, -modelle, -ornamente	182
Getreidemühlen	199	Gipssteine, künstliche	181
Getreideschalen	54		
Getreideschrot	50		
Getriebe, eiserne	199		
Gewebe	230		
Gewehre	201		
Gewehrläufe	196		

Güterart	Nr.	Güterart	Nr.
Gipssteine (Anhydritsteine), natürliche	100	Glasgeschirr	183
Gipswaren (soweit nicht zu 181 gehörig)	182	Glaskurzwaren	183
Gittereisen, -stahl	194	Glasmehl, -sand, -staub	112
Glacéhandschuhe	230	Glaspapier	230
Glättpressen, -werke	199	Glasplatten (Fliesen)	183
Glanzpapier, -pappe	171	Gaspulver	112
Glanzstärke	35	Glasröhren	183
Glanzweiß	122	Glasscherben	112
Glas		Glasschlacken	112
Antikglas	183	Glasschmelzhäfen aus Schamotte und Ton	182
Drahtglas	183	Glasstäbe	183
Fensterglas	183	Glasurierz (Bleierz)	74
Glasmasse	183	Glasurmasse	112
Gußglas	183	Glaswaren, außer optischen Erzeugnissen	183
Kathedralglas	183	Glaswolle	183
nicht optisches	183	Glaubersalz, -abfälle	123
optisches	230	Gleichrichter, elektrische	199
Ornamentglas	183	Gleichrichterröhren	230
Spiegelglas	183	Gleisbrücken	193
Spiegelrohglas	183	Gleiskreuzungen	193
Tafelglas	183	Gleislose Batteriefahrzeuge	220
Glasabfälle	112	Gleisrahmen	193
Glasballons		Gleiswaagen	199
gebraucht	240	Glimmer, -abfälle, auch gemahlen (Glimmerpulver)	112
neu	183	Glimmer, roh	112
Glasbausteine	183	Glockenmühlen	199
Glasdachziegel	183	Glühbirnen, elektrische	230
Glaseisenbetonplatten	180	Glühkästen, eiserne	201
Glaserdiamanten	230	Glühkerzen	230
Glaserkitt	123	Glühkörper (Gasglühstrümpfe)	123
Glasfasern	183	Glühkolben aus Glas	183
Glasflaschen		Glühkopfmotoren	199
gebraucht	240	Glühlampen	230
neu	183		
Glasgalle	112		

Güterart	Nr.	Güterart	Nr.
Glühofenmäntel, eiserne	199	Grassamen	60
Glühtöpfe		Graupappe	171
eiserne, bearbeitet	201	Graupen aus Getreide	41
gußeiserne, unbearbeitet	198	Greifer	
Glukose (Glykose)	35	gebraucht	240
Glykol, -äther, -ätheracetat, -säure	123	neu	199
Glyzerin, auch glyzerinhaltige Unterlaugen	123	Grenadilleholz	160
Göpelwerke	199	Grenzsteine	
Goldbronze	122	aus Kunststein	181
Gold, roh	214	aus Naturstein	100
Goldsalze	123	Grieben zu Futterzwecken	54
Goldschwefel	122	Grieff	41
Goldwaren	217	Griffel (Schiefer)	100
Gossensteine		Großkoks	82
aus Beton (Zement)	180	Grubber	
aus Naturstein	100	gebraucht	240
aus Ton	181	neu	199
Grabdenkmäler, -steine, -urnen		Grubenholz (-rundholz, -stempel)	162
aus Beton (Zement)	180	Grubenlampen	230
aus Kunststein	181	Grubenschienen	193
aus Naturstein	100	Grubenschwellen	162
Granat (Krabben), frisch, gekocht, getrocknet, zerkleinert		Grubenstempel, eiserne	194
nicht zu Futterzwecken	1	Grudebriketts, -koks, -koksbricketts	85
zu Futterzwecken	54	Grünfütter-Silierungsmitel	123
Granatäpfel, frisch	21	Grünkern	10
Granit (Naturstein)	100	Grünkern, geschrotet	41
Graphitelektroden	230	Grünkernmehl	41
Graphiterde, -erz (Rohgraphit), auch aufbereitet und gemahlen	112	Grünkohl, frisch	20
Graphit, natürlicher	112	Grünöl	123
Graphitschmelztiegel und Zubehörteile	181	Grünstein	100
Gras, Grasheu	52	Grütze	41
Grasmäher	199	Grummet	52
		Guano	136
		Güter des Militärverkehrs, nicht besonders genannt	241



## Güterwagen

## Guttaperchawaren

Güterart	Nr.	Güterart	Nr.
Güterwagen	220	Gußstahlgeschosse	
Gummiarabicum (Leim, gereinigt)	123	gebraucht	192
Gummiarabicum, -traganth, roh	60	neu	201
Gummifäden	230	Gußstücke aus Eisen und Stahl	
Gummiharz, -milch	60	bearbeitet und zusammengesetzt	201
Gummimäntel	230	unbearbeitet	198
Gummipapier	230	Gußwaren	
Gummireifen (Vollreifen)		aus Eisen und Stahl	
gebraucht	60	bearbeitet	201
neu	230	unbearbeitet	198
Gummispielwaren	230	aus NE-Metallen	217
Gummistempel	230	Guttapercha, -abfälle	60
Gummitreibriemen	230	Guttaperchawaren	
Gummi und Gummiwaren		gebraucht	60
gebraucht	60	neu	230
neu	230		
Gummiverarbeitungsmaschinen	199		
Gummiwalzen	230		
Gurken			
eingelegt, eingemacht, gesalzen, konserviert	41		
frisch	20		
Gurkensamen	60		
Gurte aus Asbest, Baumwolle, Hanf, Leder, Spinnstoffen	230		
Gußbruch	192		
Gußformen aus Eisen und Stahl			
bearbeitet	201		
unbearbeitet	198		
Gußpfannen aus Eisen und Stahl			
bearbeitet und zusammengesetzt	201		
unbearbeitet	198		
Gußrohre aus Eisen und Stahl	196		

Güterart	Nr.	Güterart	Nr.
<b>H</b>		<b>Halbzeug</b>	
Haarbesen	230	aus Eisen und Stahl	191
Haardecken	230	aus NE-Metallen	216
Haare von Tieren, außer Kamelhaaren, Schaf- und Ziegenwolle	60	Halfafasern, -gras	60
Haarpflegemittel	123	Hallen, Buden, Zelte usw., für Schaustellungen und dgl., gebraucht, zerlegt, auch mit Zubehör	240
Haartrockner, elektrische	230	Hallen, eiserne, auch eiserne Teile von Hallen (Eisenbauwerksteile)	200
Hackblöcke, hölzerne	166	Hammel	253
Hacken	201	Hammeltalg, außer Speise- talg	32
Hackenstiele, hölzerne	166	Hammerbären, -brecher, -mühlen und -teile	199
Hadern (Lumpen)	154	Hammerschlag (Hammer- schlacken)	
Häcksel		von Eisen und Stahl	75
von Heu	52	von Kupfer, zur Ver- hüttung	73
von Heu und Streu, ge- mengt	54	Hammerwerkabfälle, eiser- ne	192
von Stroh	53	Handfeuerlöscher	230
Hälse von Rindshäuten	141	Handfeuerwaffen	201
Hämatit, Hämatitroheisen	190	Handholzpappe	171
Hämmer		Handsägen	201
hydraulische	199	Handschuhe aller Art	230
Werkzeug	201	Handtücher	230
Härtemasse, Härtepulver für Metalle	123	Hanf	152
Häute		Hanfbänder, -bindfaden	230
frisch, gesalzen, ge- trocknet	141	Hanfgarn	153
zugerichtet	142	Hanfgeflechte, -gewebe	230
Hafer	13	Hanfheide	152
Haferflocken	41	Hanfkarden	60
Hafermark, -mehl, -musmehl	41	Hanföl	32
Hakaphos (Harnstoff-Kali- Phosphor)	135	Hanf Saat	24
Haken aus Eisen	201	Hanfseile	230
Hakennägel, -platten, -schrauben, -zapfenplat- ten	201	Hanfstengel, roh oder ge- röstet	152
Halbwoollabfälle, spinnfä- hig	152		

Güterart	Nr.	Güterart	Nr.
Hanfwerk	152	Hauen, eiserne	201
Hanfwerkgeflechte, -gewebe	230	Haushaltsgegenstände	
Harken	201	aus Kunststoff	230
Harmonien	230	aus NE-Metallen	217
Harnstoffammonphosphat	135	aus Porzellan,	
Harnstoffkalksalpeter	135	Steinzeug, Ton	182
Harnstoff		eiserne	201
nicht zum Düngen	123	hölzerne	166
zum Düngen (künstlicher)	134	Hauskehricht, Hausmüll, Hausunrat	
Harnstoffnitrat	123	nicht zum Düngen	101
Harnstoffphos	135	zum Düngen	136
Hartaluminium, roh	213	Hausmannit	76
Hartblei, roh	212	Hausschuhe	230
Hartfaserplatten	230	Hautleim, -leimgallerte	123
Hartfette, pflanzliche und tierische	32	Hautpflegemittel	123
Hartgummi	60	Hebeböcke, eiserne	201
Hartgummiwaren		Hebemagnete	199
gebraucht	60	Hebewinden	199
neu	230	Hede, -abfälle, spinnfähig	152
Hartpappe	171	Hedegarnabfälle, nicht spinnfähig	60
Hartporzellan (Isolatoren)	182	Heeresgut ohne nähere Bezeichnung	231
Hartzink, roh	211	Hefe, außer Futterhefe	41
Harze		Heftpflaster	230
nicht von Nadelhölzern	123	Heideplaggen	101
von Nadelhölzern	60	Heilpflanzen	60
Harzleim	123	Heilsalze	123
Harzöle	123	Heilschlamm	112
Harzsaure Salze	123	Heilsera	123
Hasen		Heinzen, hölzerne	166
lebend	257	Heißhärter	123
tot	2	Heißluftmotoren	199
Hasenfelle	141	Heißwasserspeicher	201
Haspeln		Heizapparate, elektrische	230
eiserne, neu	201	Heizkörper	201
(Packmittel), gebraucht	240		
Haspelrollen, hölzerne	166		

Güterart	Nr.	Güterart	Nr.
Heizöle aus Braunkohlen- teer, Erdöl und Steinkoh- lenteer	94	Hochofenschaumschlacken (Thermosit), auch über- zogen	101
Heizungskörper aus Eisen und Stahl		Hochofenschlacken	
nicht röhrenförmige	201	eisenhaltige, zur Verhüttung	75
röhrenförmige	196	nicht zur Verhüt- tung, auch über- zogen	101
Hematite (Farberde)	112	Hoch- und Niederspannungs- schaltanlagen	230
Henequen (Hanf)	152	Hochspannungsschaltgeräte und -sicherungen	230
Herde		Höllenstein	123
aus Kunststein, Scha- motte	181	Hölzerne Schwellen	164
eiserne, auch mit Schamotteauskleidung	201	Hohldachziegel	181
elektrische	199	Hohlglas	183
Herdglas, auch gemahlen	112	Hohlspiegel	183
Herdwagen	201	Hohlwaren aus NE-Metallen	217
Heringe, frisch, konser- viert	1	Hohlziegel aus Ton	181
Heringsmilch		Holz	
nicht zu Futterzwecken	1	besägt, beschlagen, gerissen, gespalten	165
zu Futterzwecken	54	unbearbeitet	163
Heringsrogen	1	zu Brennzwecken	163
Herzspitzen, -stücke (Eisenbahnoberbauzeug)	193	zur Herstellung von Holzschliff oder Zellstoff	161
Heu	52	Holzbaracken, -häuser, gebraucht, auch mit Zu- behör	240
Heuwender, fahrbar	199	Holzbauwerksteile	166
Hirschtalg, außer Speise- talg	32	Holzbearbeitungsmaschi- nen	199
Hirse	16	Holzblöcke	160
Hirsekeimlinge, -schalen	54	Holzdielen	165
Hirsestroh, gewöhnliches	53	Holzdraht, -drahtgewebe, -drahtwaren	166
Hobelbänke, hölzerne	166	Holzeisig, Holzeisigsäu- re	123
Hobel, hölzerne	166	Holzfaserplatten	230
Hobelmaschinen	199	Holzgeist (Methylalkohol)	123
Hochdruckluftbehälter	199		
Hochfrequenzröhrengenera- toren	230		
Hochofengasmotoren	199		

## Holzhäuser

## Hühner

Güterart	Nr.	Güterart	Nr.
Holzhäuser, -baracken, neu	166	Holzspanschachteln	
Holzkästen, -kisten		gebraucht	240
gebraucht	240	neu	166
neu, auch mit Ausklei- dung von anderen Stoffen	166	Holzsparren	165
Holzkohle	123	Holzspulen, Holzspunde	166
Holzkonservierungsmittel, außer Teeröl	123	Holzsteine	230
Holzkonstruktionsteile	166	Holzstifte	166
Holzleisten	165	Holzstoff	170
Holzmantelflaschen	230	Holzstoffgefäße	
Holzmasse	170	gebraucht	240
Holzmasten, auch getränkt	160	neu	230
Holzmehl		Holzstoffpapier, Holz- stoffpappe	171
Fertigware (nicht zur Papierherstellung)	166	Holzteer, -öle, -pech	123
Holzsägemehl, -späne, nicht zur Herstellung von Zellstoff	163	Holzterrazzo (Steinholz- platten)	230
Holzsägemehl, -späne, zur Herstellung von Holzschliff oder Zellstoff	161	Holzwaren	166
Holzmodelle	166	Holzwolle	166
Holzöl, chinesisches	32	Holzwollwaren	166
Holzpantoffeln	166	Holzzellstoff	170
Holzpfähle		Holzzeugmasse	170
bearbeitet	165	Homöopathische Heilmittel	123
unbearbeitet, bis 9 cm Durchmesser	163	Homöopathische und bio- chemische Präparate	123
unbearbeitet, über 9 cm Durchmesser	160	Honig, -kuchen	41
Holzplatten	165	Hopfen, ausgebraut	
Holzschliff	170	zu Futterzwecken	54
Holzschrauben, eiserne	201	zum Düngen	136
Holzschuhe	166	Hopfen, Hopfenmehl	60
Holzschwellen, auch ge- tränkt	164	Hopfenstangen	163
Holzspanplatten	230	Hormone	123
		Hornmehl zu Futterzwecken	54
		Hornspitzen, Hornstücke	60
		Hornwaren	230
		Hornzapfen	60
		Hühner	
		geschlachtet	2
		lebend	256

Güterart	Nr.	Güterart	Nr.
Hülsen (Flaschenhülsen und dgl.)		I	
aus Rohr, Schilf, Stroh, neu	230	Ichthyol	123
gebraucht	240	IG-Wachs	123
Hülsenfrüchte		Illipenüsse	24
gemahlen, geschält	41	Illipetalg	32
geschrotet	54	Impfstoffe	123
getrocknet	16	Imprägniermittel, außer Teeröle	123
Hüte aus Filz oder Stoffen	230	Imprägnieröle	
Hüttenbims	101	aus Braunkohlenteer	94
Hufeisen		aus Steinkohlenteer	94
bearbeitet	201	Indanthrenfarbstoffe	122
unbearbeitet, roh	198	Indigo	122
Huffett	32	Indikatoren	199
Hufnägel	201	Indische Faser	60
Huminal (Humus-Mischdünger)	135	Indische Nessel (Ramie)	152
Hummer	1	Indischer Hanf	152
Humus	136	Induktoren und Induktorrenteile	199
Hundekuchen	54	Industrieöfen (sofern nicht eiserne Konstruktionsteile)	199
Hutmachermaschinen	199	Inertol	123
Hutstumpen	230	Infusorienerde (Kieselgur)	112
Hydranten, eiserne	201	Ingots	202
Hydraulische Hämmer		Ingwer	41
gebraucht	240	Installationsartikel	
neu	199	aus Eisen	201
Hydrierbenzin	91	aus Kunststoff	230
Hydrokarbüre	92	aus Porzellan, Steingut, Ton	182
Hydronalium, roh	213	Installationsgeräte, elektrische	230
Hydrosulfit	123	Installationsmaterial, elektrisches	230
		Instrumente	
		ärztliche	230
		eiserne	201
		aus anderen Stoffen	230

Güterart	Nr.	Güterart	Nr.
Insulin	123	Istle (Mexikanfasern)	60
Invertzucker (Zuckersirup)	41		
Isolatoren			
aus Kunststoff	230		
aus Porzellan, Stein- gut	182		
Isolatorenkappen, eiserne	201		
Isolatorenstützen und Iso- latorenträger, eiserne	201		
Isolierband	230		
Isolierdecken aus Lumpen oder Pflanzenfasern	230		
Isolierflaschen	230		
Isolierkörper			
aus Kunststoff	230		
aus Porzellan, Stein- gut	182		
aus Steatit	230		
Isoliermasse aus Erdöl- rückständen (Erdölpech) mit Zusätzen	94		
Isoliermineralmasse	112		
Isoliermittel, -platten, -röhren, -schalen, -stei- ne			
aus Asbest, Holzkohlen, Holzschliff, Kork, Rohr, Torf usw.	230		
aus Beton (Zement)	180		
aus Bimskies und -sand, Gips, Kieselgur, Kunststein, Mergel, Molererde, Porzellan, Schlackenwolle, Stein- zeug, Ton	181		
aus Naturstein	100		
Isolierröhren			
aus Blei	217		
aus Eisenblech	196		
aus Porzellan, Stein- zeug, Ton	181		
Isolierte Drähte und Lei- tungen	230		

Güterart	Nr.	Güterart	Nr.
<b>J</b>			
Jacarandaholz	160		
Jacquardmaschinen	199		
Jacquardpappe	171		
Japanreisekörbe	230		
Japantalg, -tran, -wachs	32		
Jodsalze	123		
Jod und Jodpräparate	123		
Joghurt	30		
Juchtenleder	142		
Jungrinder (außer Kälbern)	251		
Jute	152		
Juteabfälle			
spinnfähig	152		
andere	60		
Jutegarn	153		
Jutegeflechte und -gewebe	230		
Jutelumpen			
ganz	154		
gerissen			
nicht spinnfähig	60		
spinnfähig	152		
Jutepolsterwatte, -vlies	60		
Juteröhren	196		
Jutesäcke			
gebraucht	240		
neu	230		
Juteseile, -stricke, -taue	230		
Jutewerg	152		



Güterart	Nr.	Güterart	Nr.
<b>K</b>		<b>Kästen (Packmittel)</b>	
Kabel		eiserne, neu	201
aus Kupfer oder mit Kupferkern		gebraucht	240
gebraucht	215	Kaffee-Ersatzmittel, Kaffeezusatzmittel	41
neu	217	Kaffee-Essenz	41
eiserne	201	Kaffeemaschinen, elektrisch	230
Kabelgarnituren		Kaffeemühlen	
aus NE-Metallen	217	aus Eisen	199
eiserne	201	aus Messing	217
Kabelhauben aus Ton	181	soweit nicht nur aus Eisen und Messing	230
Kabelmasse (Isoliermasse)	94	Kaffeeröstmaschinen	199
Kabeltrommeln		Kaffee, roh oder gebrannt	25
gebraucht	240	Kaffeezusatz	41
hölzerne, neu	166	Kainit	133
Kabelpapier	230	Kajotarinde	140
Kabinenroller	220	Kakaoabfälle, außer zu Futterzwecken	60
Kaboschen (Tabakrippen)	26	Kakaobutter, -fett	32
Kacheln aus Klinker, Kunststein, Schamotte, Steingut, Ton	181	Kakaogrus, -masse, -mehl, -puder, -pulver	28
Kadmium, roh	214	Kakao, Kakaobohnen	28
Kadmiumschlamm	74	Kakaoröstmaschinen	199
Käfige		Kalander	199
gebraucht	240	Kalanderwalzen	201
neu	201	Kalbfelle	141
Kähne	220	Kalbfleisch	2
Kälber	252	Kalbinnen	251
Kältemaschinen	199	Kalender, -blöcke	230
Kältesalze	123	Kali	
Kämme	230	chlor-, chrom-, kiesel-, mangan-, oxal-, überchlor-, übermangansaures	123
Kämmlinge		phosphorsaures	
von Baumwolle	151	nicht zum Düngen	123
von Chinagrass, Flachs, Hanf, Ramie	152	zum Düngen	135
von Wolle	150		
Käse	30		
Kästen (Packmittel) aus Holz	166		

Güterart	Nr.	Güterart	Nr.
Kali		Kaliumbikarbonat	123
salpetersaures		Kaliumchlorid	
gereinigt	123	nicht zum Düngen	123
roh, nicht zum Düngen	112	zum Düngen	133
zum Düngen	135	Kalium, doppeltkohlensaures	123
salzsaures, zum Düngen	133	Kaliumhypochloridlauge	123
schwefelsaures		Kaliumnitrat siehe Kalisalpeter	
nicht zum Düngen	123	Kaliumoxalat, -permanganat	123
zum Düngen	133	Kalium, roh, in Barren, Blöcken, Platten, Stangen usw.	213
Kaliammoniaksuperphosphat	135	Kaliumsulfat	
Kaliammonsalpeter	135	nicht zum Düngen, Kaliumsulfatlauge	123
Kaliaturholz	60	zum Düngen	133
Kalibleichlauge	123	Kaliumsulfide	123
Kaliblutlaugesalz	123	Kalk	
Kalibrechweinstein	123	doppelschwefligsaurer	123
Kalidünger, -düngesalze	133	gebrannt, gelöscht, gemahlen, gesumpft, nicht zum Düngen	102
Kalilauge	121	-grieß, -mehl, zu Futterzwecken	54
Kalimagnesia		holzessigsaurer	123
kohlensaure, nicht zum Düngen	123	kohlensaurer	
kohlen- und schwefelsaure, zum Düngen	133	chemisch rein	123
Kalimagnesiumsulfat	133	gebrannt, gelöscht, gemahlen, gesumpft, zum Düngen	130
Kalinatronsalpeter	135	milch-, oxalsaurer	123
Kaliphosphat		phosphorsaurer	
nicht zum Düngen	123	aufgeschlossen, zum Düngen	132
zum Düngen	135	chemisch rein	123
Kalirohsalze		natürlicher, nicht aufgeschlossen (Koprolith)	112
zum Düngen	133		
sonstige	112		
Kalisalpeter			
gereinigt	123		
roh, nicht zum Düngen	112		
zum Düngen	135		
Kalischwefelleber	123		
Kalisuperphosphat	135		
Kaliumbichromat, Kaliumchlorat	123		

Güterart	Nr.	Güterart	Nr.
Kalk		Kalksalpeterlauge	123
schwefelsaurer		Kalksandsteine, -ziegel	181
(Gips, natürli-		Kalkschwefelleber	123
cher) nicht zum	102	Kalkspat	112
Düngen		Kalksteine	
(Gips, natürli-		gemahlen, zum Düngen	130
cher) zum Düngen	130	nicht zum Düngen	100
kristallwasser-		Kalkstickstoff	
freier, natürli-		nicht zum Düngen	123
cher (Anhydrid,		zum Düngen	134
Karstenit, Neu-	112	Kalkstreumaschinen	199
riazit, Würfel-		Kalkuttahanf (Jute)	152
spat)	123	Kaltasphalt	
künstlicher	123	aus Braunkohlenteer,	
schwellig-, weinsaurer	123	-pech und aus Erd-	
Kalkammonphosphat		ölpech	94
nicht zum Düngen	123	aus Steinkohlenteer,	
zum Düngen	135	-pech	94
Kalkammonphosphatsalpeter		Kalkkreissägen	199
nicht zum Düngen	123	Kalziumacetat	123
zum Düngen	135	Kalziumbiphosphat, -bi-	
Kalkammonsalpeter		sulfat	123
nicht zum Düngen	123	Kalziumchlorid, -formiat	123
zum Düngen	134	Kalziumhydrosulfür	123
Kalkammon, zum Düngen	134	Kalziumkarbid	
Kalkasche		nicht zum Düngen	123
nicht zum Düngen	102	zum Düngen	130
zum Düngen	130	Kalziumoxyd	
Kalkhydrat		nicht zum Düngen	102
nicht zum Düngen	102	zum Düngen	130
zum Düngen	130	Kalziumphosphat, natürli-	
Kalkmagnesiumsilikat	123	ches, mineralisches	112
Kalkmehl zu Futterzwecken	54	Kalzium, roh, in Barren,	
Kalkmergel		Blöcken, Platten, Stan-	
nicht zum Düngen	101	gen usw.	213
zum Düngen	130	Kalziumsulfat	123
Kalkmörtel	103	künstliches	123
Kalksalpeter		natürliches	
nicht zum Düngen	123	nicht zum Düngen	102
zum Düngen	134	zum Düngen	130

## Kalziumsulfhydrat

## Karusselldrehbänke

Güterart	Nr.	Güterart	Nr.
Kalziumsulfhydrat	123	Kardiographen (Elektro-)	230
Kalziumsulfid	123	Karmin	122
Kamelhaardecken	230	Karnallit	133
Kamelhaare	150	Karnaubawachs	60
Kamelhaargarn	153	Karosserien	
Kammfett	32	aus Eisen	201
Kammgarn	153	aus Holz	166
Kammzug, -abrisse	150	aus Kunststoff	230
Kampecheholz	60	Karotten	
Kampfer, Kampferöl	123	frisch	20
Kandiszucker	37	getrocknet und konserviert	41
Kaninchenfelle	141	Karren	220
Kaninchenhaare	60	Karstenit (schwefelsaurer, kristallwasserfreier, natürlicher Kalk)	112
Kanister	201	Kartoffelbackmehl, -dörrmehl	35
Kannen		Kartoffeldämpfanlagen	
aus Eisen	201	gebraucht	240
aus NE-Metall	217	neu	199
gebraucht	240	Kartoffelmehl	35
Kantel, Kanthölzer	165	Kartoffeln	
Kaolin (Porzellanerde)	112	frisch	22
Kapern, konserviert	41	getrocknet	54
Kapoköl	32	Kartoffelsago	35
Kapok (Pflanzendaunen)	60	Kartoffelsortiermaschinen, -waschmaschinen	
Kapseln aus Schamotte, Ton	182	gebraucht	240
Karamellen (Bonbons)	41	neu	199
Karbid	123	Kartoffelstärke, -stärkemehl, -stärkespeisemehl, -walzmehl	35
Karbidkalk		Kartonagen, Kartons	
nicht zum Düngen	102	gebraucht	240
zum Düngen	130	neu	230
Karbolineum		Kartonagenmaschinen	199
aus Holzteerölen	123	Karusselldrehbänke	199
aus Steinkohlenteerölen	94		
Karbolöl	94		
Karbolsäure	94		
Karborundum	112		
Karbüre (Kohlenwasserstoffe der Ölgasbereitung)	92		

Güterart	Nr.	Güterart	Nr.
Karusselle, gebraucht, zerlegt, auch mit Betriebsmaschinen und Zubehör	240	Kautschukwaren, gebraucht	60
Kaschiermaschinen	199	Kaviar, -ersatz	1
Kasein	123	Kefir	30
Kassenschränke, eiserne, auch mit Auskleidung von anderen Stoffen	201	Kegelbrecher	199
Kassiaöl	123	Keks	41
Kastanien		Kekskasten	
eßbar		aus Eisenblech, neu	201
frisch	21	gebraucht	240
getrocknet, gedörrt	41	Keks- und Waffelabfälle	54
wilde, ungenießbar	60	Keltermteile	
Kasten		eiserne	201
aus Kunststoff	230	hölzerne	166
aus Porzellan, Steinzeug, Ton	182	Keramikmaschinen	199
eiserne	201	Kernbindemittel (Kernbinder), Kernbinderpulver, Kernpulver	123
hölzerne, neu, auch mit Auskleidung oder Verkleidung von anderen Stoffen	166	Kernöl	
Katanol	123	aus Mineralölrückständen	94
Katechou siehe Cachou		außer aus Mineralölrückständen	123
Katgut	123	Kernstücke von Rindshäuten und Spalten	141
Kathedralglas	183	Kerzenherstellungsmaschinen	199
Kautabak	41	Kerzen (Lichte)	230
Kautschuk		Kessel	
natürlicher	60	aus Eisen und Stahl für gewerbliche Zwecke	199
synthetischer (Kautschukersatzstoffe)	123	aus Kunststein und Schamotte	181
Kautschukabfälle	60	aus Kupfer und anderen NE-Metallen	217
Kautschukharz, -milch	60	Kesselhäuser, eiserne, auch eiserne Teile von Kesselhäusern (Eisenbauwerksteile)	200
Kautschukindustriemaschinen	199	Kesselmäntel, -schüsse, -teile, eiserne	199
Kautschuklösungen	123	Kesselöfen, eiserne, auch mit Schamotteauskleidung	199
Kautschukregenerate	60		
Kautschukwaren, auch Waren von Kautschukersatzstoffen, neu	230		

## Ketten

## Kleider

Güterart	Nr.	Güterart	Nr.
Ketten, eiserne	201	Kipploren	
Kettenfräsmaschinen	199	gebraucht	240
Kettenhalter, eiserne	201	neu	220
Kettenherstellungsmaschinen	199	Kipse (Rinderhäute)	141
Kettenpumpen	199	Kirschen, frisch	21
Kettensägen	199	Kisten	
Kettspulmaschinen	199	aus Kunststoff, neu	230
Kettenstühle	199	aus Pappe, neu	230
Kiefernharz, -rohharz	60	eiserne, neu	201
Kiengalle, -grus, zum Düngen	136	gebraucht	240
Kienöl, Kienteer	123	hölzerne, neu	166
Kies	101	Kistenteile	
Kiesabbrände, kupferhaltig	73	aus Kunststoff	230
Kieselerde, natürliche	112	eiserne	201
Kieselfluornatrium	123	hölzerne	165
Kieselflußsäure	123	Kitte	
Kieselgur (Infusorienerde)	112	aus Bitumenstoffen	94
Kieselgurmasse (Wärmeschutzmasse)	112	außer aus Bitumenstoffen	123
Kieselmehl	112	Klärmittel für Schmutzwasser	123
Kieselsteine	100	Klappbetten	
Kieslige Kreiden	112	eiserne	201
Kilometerzähler	230	hölzerne, auch mit Leinen	166
Kinematografische Aufnahmeapparate	230	Klappstühle, hölzerne, auch mit Gurtbezug	166
Kinematografische Vorführgeräte	230	Klarglas	183
Kindermehle	41	Klaviere, Klaviaturen (Flügel)	230
Kinderschlitten	220	Klebsand	101
Kinderspielfahrzeuge		Klebstoff	123
eiserne	201	Klee, -heu	52
hölzerne	166	Kleereiter (Kleereuter, hölzerne)	166
Kinderspielwaren siehe Spielwaren		Kleesamen	60
Kinderwagen		Kleider	230
gebraucht	240		
neu	220		
Kipper	199		

Güterart	Nr.	Güterart	Nr.
Kleie		Knöpfe aus Bein, Horn, Kunststoff, Leder, Me- tall, Perlmutter, Stein- nuß	230
aus Getreide		Knopferstellungsmaschi- nen	199
aufgeschlossen	41	Knopperrn	140
außer aufge- schlossener Kleie	50	Knorpeltonerde (Alumi- niumoxyd, ungereinigt)	111
aus Hülsenfrüchten	54	Knotenbleche aus Eisen und Stahl	195
Kleineisenzeug	201	Knüppel aus Stahl	191
Kleinschlag	100	Knüppeleisen	191
Klemmplatten, eiserne	201	Kobaltabfälle	215
Kletterzungen	193	Kobalterz	74
Klimaanlagen	199	Kobaltfarbe	122
Klinker, -fliesen, -plat- ten, -steine, -ziegel	181	Kobaltmetall, roh	214
Klinkermehl	112	Kobaltoxyd	123
Klobenholz	163	Kobaltsalze	123
Klöppelmaschinen	199	Kobaltspeise, -stein	74
Klosettbecken	182	Kochenille	122
Klosettpapierrollen	171	Kocher, eiserne	
Kluppen, eiserne	201	für Gewerbebetriebe	199
Knaggenwinkel, eiserne	201	nicht für Gewerbebe- triebe	201
Knet- und Mischmaschinen	199	Kochherde, eiserne, auch mit Schamotteausklei- dung	201
Knoblauch, frisch	20	Kochherdplatten, -ringe, -roste,	
Knochen	60	eiserne, bearbeitet	201
Knochenfett	32	gußeiserne, unbear- beitet	198
Knochenkohle, -abfälle		Kochsalz, -lauge	110
als Farbe	122	Königsblau	122
außer als Düngemittel oder als Farbe	123	Königsholz	160
zum Düngen	132	Körper	230
Knochenmehl-Superphosphat	132	Körbe, gebraucht (Pack- mittel)	240
Knochenmehl zu Futterzwek- ken	54	Koffer	
Knochenmühlen	199	aus Fibre, Rohr	230
Knochenöl	32	aus Holz	166
Knochenpräzipitat			
zu Futterzwecken	54		
zum Düngen	132		

Güterart	Nr.	Güterart	Nr.
Koffer		Kohlrabi (Oberrüben)	
aus Leder, Kunststoff	230	frisch	20
aus NE-Metallen	217	konserviert	41
Kohl		Kohlrüben, frisch und ge-	
eingemacht	41	trocknet, zu Futterzweck-	
frisch	20	ken	54
Kohlenanzünder	230	Kohl Samen	60
Kohlen, galvanische, ge-		Kokillen, eiserne	201
formt, gepreßt	230	Kokosdecken	230
Kohlensaufbereitungsmaschi-		Kokosfasern	60
nen	199	Kokosfett	
Kohlenrutschen	199	gereinigt (Kokosbut-	
Kohlenrutschen, eiserne,		ter)	31
auch eiserne Teile von		ungereinigt	32
Kohlenrutschen (Eisenbau-	200	Kokosgarn	60
werksteile)		Kokosholz	160
Kohlensäure		Kokosmatten, -teppiche	230
fest (Trockeneis) und		Kokosnüsse, -nußkerne	
flüssig	123	ganz	24
verdichtet, in Stahl-		geraspelt	41
flaschen	240	Kokosnußschalen	60
Kohlensäureflaschen		Kokosöl	32
gebraucht	240	Kokostaue	230
eiserne, neu	201	Kokasche	
Kohlenschlacken, auch		von Braunkohlen zur	
überzogen	101	Befuerung	85
Kohlensinter	101	von Steinkohlen zur	
Kohlenstaub		Befuerung	81
von Braunkohlen, zu		zum Düngen	136
Brennzwecken	83	zur Anschüttung	101
von Steinkohlen, zu		Koksschlacken, auch über-	
Brennzwecken	80	zogen	101
zum Düngen	136	Koksschwarz	
Kohlenstaubmotoren	199	mit Rußzusatz	122
Kohlenstifte	230	sonstiges	82
Kohlenstoffsteine	181	Koksstaub	
Kohlentürme, -wäschen,		von der Braunkohlen-	
eiserne, auch eiserne		verschwelung	85
Teile von Kohlentürmen	200	von der Steinkohlen-	
(Eisenbauwerksteile)		verschwelung	82
Kohlenwasserstoffe der Öl-			
gasbereitung	92		



## Kolben

## Korund

Güterart	Nr.	Güterart	Nr.
Kolben, eiserne	199	Korbflaschen	
Kolbengebläse	199	gebraucht	240
Kolbenstangen, eiserne	201	neu	230
Kolkothar (Eisenoxyd, künstliches)	122	Korbflechtwaren	230
Kollergänge	199	Korbmöbel	230
Kollodium, -wolle	123	Korbwaren	230
Kolophonium	60	Koriander, -samen	41
Kompressoren	199	Korinthen	41
Kondensatoren, -mäntel	199	Korken, Korkflooten	230
Kondensatorenpapier	171	Korkholz, -abfälle	60
Kondenstöpfe	199	Korkpapier	171
Konfekt	41	Korkplatten	230
Konfektion	230	Korkrinde	60
Konfitüren	41	Korkrohre	230
Konserven		Korkscheiden, -scheiben	230
von Fischen	1	Korksteine	
von Fleisch und Wurst	2	gebraucht	60
von Gemüse und Obst	41	neu	230
Konservendosenherstellungsmaschinen	199	Korksteinkitt	94
Konservendosenschließmaschinen	199	Korksteinmehl	60
Konservendosen siehe Dosen		Korksteinplatten, -schalen	230
Konservengläser	183	Korksteinschrot	60
Konservenindustriemaschinen	199	Korksteinwaren	
Konservierungsmittel	123	gebraucht	60
Konstruktionsteile aus Eisen und Stahl	200	neu	230
Kontrollkassen	199	Korkstopfen (-pfropfen)	230
Kontrolluhren	230	Korkwaren	
Kopiermaschinen, -pressen		gebraucht	60
eiserne	199	neu	230
vorwiegend nicht aus Eisen	230	Korn	11
Kopra	24	Kornkaffee	41
Koralund (künstliche Schleifmasse)	112	Kornstroh	53
Korament	102	Korsetts	230
		Korubin, Korund (künstliche Schleifmasse)	112
		Korund, natürlicher, auch bearbeitet	112

## Korundscheibenbruchstücke

## Kühlmaschinenschränke

Güterart	Nr.	Güterart	Nr.
Korundscheibenbruchstücke, auch gemahlen	112	Kreosot	
Kosmetische Erzeugnisse	123	aus Braunkohlenteer	94
Krabben		aus Steinkohlenteer	94
nicht zu Futterzwecken	1	Kreosotöl	94
zu Futterzwecken	54	Kresole	123
Krabbenfleisch, frisch, konserviert	1	Kresolseifenlösung	123
Kränze	230	Kreuzungsstücke	193
Kräuteressig	41	Krippen	
Kräuterkäse	30	aus Holz	166
Kräuter, medizinische, frisch und getrocknet, zubereitet	60	aus Naturstein	100
Kraftfahrzeuge, -räder	220	aus Ton	182
Kraftwagen, -anhänger	220	Kristallglas, -waren	183
Kraftwagengummibereifung	230	Kristallspat	123
Kranbahnschienen	193	Krokodilleder	142
Krane, eiserne		Krollhaare	60
auch eiserne Teile von Kranen (Eisenbauwerksteile)	200	Krollsplint	60
gebraucht (Baugeräte)	240	Kronenkorken	230
neu	199	Krotzen (Steinschrott)	100
Krankenfahrstühle, -wagen	220	Krüge	
Kranwagen	220	aus NE-Metallen	217
Kratzen	199	aus Porzellan, Steinzeug, Ton	182
Kraut		Krustentiere	1
eingemacht (Sauerkraut)	41	Kryolith, natürlicher	111
frisch	20	Kubabast	60
Krebse, Krebsfleisch	1	Kuchen	41
Kreide		Kübel	
nicht zum Düngen und zu Futterzwecken	112	eiserne, neu	201
zu Futterzwecken	54	hölzerne, neu	166
zum Düngen	130	(Packmittel), gebraucht	240
Kreiselbrecher	199	Küchengeräte siehe Haushaltsgegenstände	
Krempelwolle, -abfälle, spinnfähig	150	Küchengewächse, frisch	20
		Kühe	251
		Kühlerhorden, hölzerne	166
		Kühlhauseier	4
		Kühlmaschinenschränke, Kühlschränke	230

Güterart	Nr.	Güterart	Nr.
Kühlsolen	123	Kunstkork	
Kümmel	41	aus Holz, Kunstkork- waren	166
Kürbisse		nicht aus Holz	230
frisch	20	Kunstleder, -waren	230
konserviert	41	Kunstseidenfäden, -garne	153
Kugellager	201	Kunstseidengewebe, -stof- fe, -waren (Reyon)	230
Kugelmühlen	199	Kunstspeisefette	31
Kugelmühlenstaub		Kunststoffe	123
kupferhaltig	73	Kunststoffschweißmaschi- nen, elektrische	230
messinghaltig	74	Kunststeine	
Kugelschreiber	230	aus Beton (Zement)	180
Kugel- und Rollenlager aus Eisen und Stahl	201	sonstige	181
Kultivatoren	199	Kunst- und Kunstgewerbe- gegenstände	
Kumaronharz, auch kumaron- harzhaltige Rückstände	123	aus Eisen und Stahl	201
Kunstbaumwolle	152	aus Glas	183
Kunstbraunstein	123	aus Holz	166
Kunstdärme	230	aus NE-Metallen	217
Kunsteisherstellungsanlagen	199	aus Porzellan, Stein- gut, Ton	182
Kunstglimmer (Mikanit)	112	sonstige	230
Kunstgummi	123	Kunstwolle	152
Kunstgummiwaren	230	Kupferabstriche, -aschen, -flugstaub, -gekrätz, krätze, -ofenbruch, -schlacken, -schlamm, zur Verhüttung	73
Kunsthharze und plastische Massen, Kondensations- und Polymerisationspro- dukte	123	Kupferband, -blatt, -blech	216
Kunsthharzmuffen	230	Kupferbleimatte	73
Kunsthharzwaren	230	Kupfererz	73
Kunsthonig	41	Kupfererzabbrände	73
Kunsthorn	123	Kupferfarben	122
Kunsthornabfälle		Kupferhammerschlag zur Verhüttung	73
nicht zum Düngen	123	Kupferhüttenschrott	192
(-späne, -staub) zum Düngen	136	Kupferhobelspäne	215
Kunsthornwaren	230	Kupferkabel	
Kunstjute		gebraucht	215
nicht spinnfähig	60	neu	217
spinnfähig	152		

## Kupferkalk

## Lebertran

Güterart	Nr.	Güterart	Nr.
Kupferkalk, -karbonat	123	<b>L</b>	
Kupferkessel	217	Lack, -farben, -firnisse	122
Kupferkonzentrate	73	Ladebäume	
Kupfer, -legierungen, roh, in Barren, Blöcken, Mul- den, Platten oder Stangen	210	eiserne	201
Kupfernitrat	123	hölzerne	166
Kupferoxydchlorid, -oxyd, -oxydol	123	Lämmer	253
Kupferpanzerstahldraht	216	Lagermetall	
Kupferpigmente, grün und blau	122	bleihaltig	212
Kupfersalze, außer Kupfer- farben	123	kupferhaltig	210
Kupfersalz, schwefelsaures	123	Lagermetallabfälle	215
Kupferspeise, -stein	73	Lakritzen	123
Kupferstiche	231	Lamellenrohre, hölzerne, mit Eisenbewehrung	166
Kupfervitriol, -lauge, -sul- fat	123	Lampen, -teile	230
Kupferwaren		Landwirtschaftliche Ge- räte und Maschinen	
gebraucht	215	eiserne, neu	201
neu	217	gebraucht, auch mit Zubehör	240
Kupolöfen	199	hölzerne, neu	166
Kupolofenschlacken zur Ver- hüttung	75	Langholzstämme	160
Kupplungen, eiserne	201	Langusten	1
Kurbelstangen, eiserne	199	Lanolin und Lanolinwaren	123
Kurbelwellen		Laschenabschnitte, -aus- schnitte, eiserne	192
bearbeitet, neu	201	Laschen, -schrauben, eiserne	201
unbearbeitet	198	Lastmagnete	199
		Laternen	
		elektrische	230
		Gaslaternen	230
		Latex (Kautschukmilch)	60
		Latten, hölzerne	165
		Lauch, frisch	20
		Laufkatzen	199
		Lavakies	101
		Lavasteine	100
		Lebertran, -emulsionen	31

Güterart	Nr.	Güterart	Nr.
Lederabfälle siehe unter Abfälle von Leder		Leuchtöle, -petroleum	94
Leder, auch sämisch-gares	142	Leuchtstoffröhren	230
Lederfett, -öl	32	Lichte (Kerzen)	230
Lederimitationspapier	230	Lichtpauspapier	230
Lederleim, -leimgallerte	123	Liebesgaben	231
Ledernachgerbmittel	123	Liköre	41
Lederpappe	171	Limonaden	41
Ledertuch	230	Limonen (Zitronen)	21
Lederwaren	230	Linkrusta, -tapeten	230
Lehm, auch bearbeitet	112	Linoleum, gebraucht, -ab- fälle	60
Lehmmergel, auch bearbei- tet		Linoleum, -teppiche, neu	230
zum Düngen	130	Linol (Steinholzplatten)	230
sonstiger	101	Linsen, getrocknet	16
Lehmsteine	181	Linsenmehl	41
Leichtbaukörper, -platten	230	Linsen, optische	230
Leichtbenzin	91	Linters, roh, gebleicht	151
Leichtbenzol	92	Lithium, roh	213
Leichtmetalle		Lithographiesteine aus Naturstein	100
gebraucht	215	Lithopone, Lithoponweiß	122
roh	213	Litzen	
Leichtmetallwaren	217	aus Eisendraht	201
Leim	123	aus NE-Metallen	217
Leimfett	32	Locheisen	201
Leimleder	60	Lochkarten	230
Leinen, -bänder, -gewebe	230	Lochkartenmaschinen	199
Leinengarnabfälle		Lochkerne	192
nicht spinnfähig	60	Lochstanzen	199
spinnfähig	152	Loden, -stoffe, -waren	230
Leinöl	32	Löschkalk	102
Leinölfirnis	122	Löschkoks (Auslesekoks)	82
Leinsaat, -samen	24	Löschpapier, -rollen	171
Leinsamenkuchen, -mehl	51	Lösungsmittel	123
Leitungsdraht, isoliert	217	Lötwasser	123
Leonische Waren	217	Lohe	140
Letternmetall	212	Lokomobilen, Lokomoti- ven (Baugeräte), ge- braucht	240
Leuchtfarben	122		

Güterart	Nr.	Güterart	Nr.
Lokomobilen, neu	199	<b>M</b>	
Lokomotiven, neu	220	Madrashanf	152
Lokomotivfedern	201	Mähbinder	199
Lokomotivkessel	199	Mähdrescher	199
Lokomotivräder	198	Mähmaschinen	199
Lorbeerblätter	41	Mäntel, eiserne, für Ge- neratoren, Glühofen, Kondensatoren usw.	199
Luftfahrzeuge	220	Märbel	
Luftfilter	199	aus Glas	183
Luft, flüssig	123	aus Naturstein	100
Lufthämmer		aus Porzellan, Stein- gut, Ton	182
gebraucht	240	Magerkohlen	80
neu	199	Magermilch, frisch	3
Lufttechnische Anlagen	199	Magnalium, roh	213
Luft- und Gasverflüssi- gungs- und -zerlegungs- maschinen	199	Magnesia	
Lumpen		gebrannt (kaustische), kohlen-saure (natür- liche, weiße)	112
aus Jute, gerissene		schwefelsaure	123
nicht spinnfähig	60	Magnesiakalk	
spinnfähig	152	gebrannt, gemahlen, zum Düngen	130
außer gerissene	154	roh und bearbeitet, nicht zum Düngen	100
außer Jute, gerissene	152	Magnesiakohlenstifte	230
Lumpenabfälle	154	Magnesiaringe	181
Lumpenhalbzeugmasse	170	Magnesiumsalze, -salzer- zeugnisse	123
Lupinen	16	Magnesiasteine, -zement- platten	181
Luppen aus Eisen und Stahl	191	Magnetit, roh, bearbeitet	112
Lupenschlacken		Magnetitsteine, -ziegel, künstliche	181
nicht zur Verhüttung, auch überzogen	101	Magnesiumabfälle	215
zur Verhüttung	75	Magnesiumoxyd	112
Luttenventilatoren	199	Magnesium, roh	213
Luzerne, Luzerneheu	52	Magnesiumsulfat, -sulfat- lauge	123
Luzernemehl	54	Magnete, eiserne	201
Luzernesamen	60		
Lycopodium	60		
Lysol	123		

## Magneteseisenstein

## Marmor

Güterart	Nr.	Güterart	Nr.
Magneteseisenstein	70	Malvenrot (Pflanzenfarbstoff)	122
Magnetophonbänder	230	Malz	34
Magnetzündler für Motoren	230	Malzbier	39
Magnoliametall, roh	213	Malzextrakt	41
Magnoliametallabfälle	215	Malzkaffee	41
Mahagoniholz	160	Mandeln	21
Mahlgänge und -trommeln	199	Mandiokknollen	60
Mais		Mangal, roh	213
frisch	14	Manganborat, -chlorür	123
gequetscht, geschrotet	50	Manganeisen	190
Maisflocken	41	Manganeisenstein	76
Maisfutter, -keimlinge	54	Manganerz	76
Maiskeimölkuchen, -ölkuchenehl, -ölkuchenschrot	51	Manganit	76
Maiskleber	54	Mangankupfer, roh	210
Maiskleie	50	Manganlauge	123
Maiskolben, entkörnt	54	Manganoxydul, -resinat	123
Maismehl		Mangan, roh	214
nicht zu Futterzwecken	41	Mangansalze	123
zu Futterzwecken	50	Manganschwarz	122
Maismelasse	54	Mangansulfat, -sulfatlauge, -vitriol	123
Maisöl	32	Manglerrinde	140
Maispuder	35	Mangold, frisch	20
Maisrebbler	199	Mangroverinde	140
Maissago	35	Maniokknollen, -wurzeln	60
Maisstärke, -stärkemehl, -stärkepulver	35	Maniokknollen, -wurzeln	60
Majolikawaren	182	Maniokstärke	41
Majoran		Manometer	230
frisch	20	Manufakturwaren	230
getrocknet	41	Margarine, -schmalz	31
Makadam (Steingrus usw., überzogen)	100	Marinaden	1
Makkaroni	41	Marmelade	41
Malakkarohr	60	Marmor	
Malettorinde (Malettrinde)	140	-blöcke, (natürlicher)	100
Maltose, -sirup, -zucker	41	gemahlen (Marmor-mehl)	
		nicht zum Düngen	100
		zum Düngen	130

Güterart	Nr.	Güterart	Nr.
Marmorplatten		Maschinen und Apparate aus Eisen für :	
künstliche	181	Büros	199
natürliche	100	Chemische Industrie	199
Marmorwaren aus Naturstein	100	Druckerei und Buchbindereien	199
Maronen		Fleischereien und Schlachthöfe	199
frisch	21	Getränkeindustrie	199
geröstet	41	Gießereien	199
Martinofenschlacken		Glasindustrie	199
nicht zur Verhüttung, auch überzogen	101	Gummiindustrie	199
zur Verhüttung	75	Holzbearbeitung	199
Marzipan	41	Hüttenwerke	199
Maschinenfett	94	Keramische Industrie	199
Maschinenhämmer, neu	199	Konservenindustrie	199
Maschinenhäuser, eiserne, auch eiserne Teile von Maschinenhäusern (Eisenbauwerksteile)	200	Landwirtschaft	199
Maschinen, Maschinenteile		Lederindustrie	199
aus Kunststoff	230	Metallbe- und -verarbeitung	199
aus Steinzeug	182	Molkereien	199
eiserne, auch elektrische, auch fahrbare	199	Müllereien	199
gebraucht, nebst Zubehör	240	Papierindustrie	199
hölzerne	166	Plastische Massen und verarbeitende Industrie	199
Maschinenöle, -öldestillate, -ölraffinate (Schmieröle), mineralische	94	Schuhindustrie	199
Maschinenpflüge		Speisefett- und Speiseölinindustrie	199
gebraucht, auch mit Zubehör	240	Süßwarenindustrie	199
neu	199	Tabakindustrie	199
Maschinen und Apparate aus Eisen für :		Textilindustrie	199
Bäckereien und Konditoreien	199	Wäschereien	199
Baugewerbe	199	Walzwerke	199
Baustoffindustrie	199	Ziegeleien	199
Bergbau	199	Zuckerindustrie	199
		Maschinenwerkzeuge (außer gebrauchten Baugeräten)	199
		Masselbrecher	199
		Masseleisen	190



Güterart	Nr.	Güterart	Nr.
Massicot (Bleigelb)	122	Meerrettich, frisch	20
Masten		Meerschaum	112
aus Beton (Zement)		Meerschaumwaren	230
und Eisenbeton, auch		Mehl	
Mastenfüße	180	aus Getreide, außer	
eiserne, auch eiserne		Roggen, Weizen,	
Teile von Masten		Spelz und Getreide-	
(Eisenbauwerksteile)	200	futtermehle	41
eiserne, bearbeitet,		aus Getreide, zu Fut-	
aus einem Stück	201	terzwecken	50
eiserne, gegossene,		aus Hülsenfrüchten	41
unbearbeitet	198	aus Roggen, Weizen,	
hölzerne, auch ge-		Spelz	33
teert	160	Meilensteine	
Mastix	60	aus Kunststein	181
Mate	41	aus Naturstein	100
Matratzen, außer Drahtma-		Meißelhammer	
tratten	230	gebraucht	240
Matrizenpappe	171	neu	199
Matten		Melasse	
aus Bastkork, Rohr,		nicht zu Futterzwek-	
Schilf, Seegras,		ken	60
Stroh usw.	230	zu Futterzwecken	54
aus Holzdraht	166	Melassefutter, -schlempe,	
(Packmittel), ge-		-trockenschnitzel	54
braucht	240	Melis (Zucker)	37
Mauerdübel		Melonen	
aus Beton (Zement)	180	frisch	20
aus Eisen	201	konserviert	41
aus Holz	166	Mennige	122
Mauereisen, -stahl	194	Mergel, auch bearbeitet	
Mauersteine		nicht zum Düngen	101
aus Beton (Zement)	180	zum Düngen	130
aus Naturstein, roh		Merinowolle	150
und bearbeitet	100	Messer, auch mit Griff	201
Künstliche, aus Bims-		Messingabstriche, -aschen,	
kies, -sand, Kalk-		-flugstaub, -gekrätz,	
sand, Klinker, Ton	181	-krätze, -ofenbruch,	
Mauerziegel	181	-schlacken, -schlamm,	
Maulesel, -tiere	250	zur Verhüttung	74
Mauerkellen, eiserne,		Messingband, -blech	216
auch mit Griff	201	Messingdraht	216
Medizinische Hölzer	60		

Güterart	Nr.	Güterart	Nr.
Messing, roh	210	Mikanit (Kunstglimmer)	112
Messingwaren		Mikrometer	199
gebraucht	215	Mikroskope	230
neu	217	Milch	
Meßinstrumente, eiserne		eingedickt (evapo-	
für Elektrizität,		riert), gegoren,	
Luft, Wärme	230	getrocknet, konser-	30
für Flüssigkeiten und		viert, pulverisiert	
Gase	199	frisch, auch homoge-	3
überwiegend aus Kup-		nisiert, saure	
fer und anderen		Milchenträhmer	199
NE-Metallen	217	Milchkollergänge, -prüf-	
Metallaschen siehe bei den		apparate	199
betreffenden Metallen		Milchpulver	30
Metallbeizen	123	Milchsäure, milchsaure	
Metallfarben	122	Salze	123
Metalloxyde siehe bei den		Milchseparatoren, -zen-	
betreffenden Metallen		trifugen	199
Metallschlacken		Milchtransportkannen	
nicht zur Verhüttung,		gebraucht	240
auch überzogen	101	neu	201
zur Verhüttung siehe		Militärgut	241
bei den betreffen-		Milokorn	14
den Metallen		Mimosaextrakt	140
Metallspiegel, eiserne	201	Mimosarinde	140
Metalltuben	217	Mineralfarben	122
Meteorit, roh	213	Mineralfett (Vaseline)	94
Meteorologische Geräte	230	Mineralölabfall (Altöl)	94
Methanol	123	Mineralschmieröle	94
Methan, verdichtet, in		Mineralwasser, auch mit	
Stahlflaschen	240	Zusätzen	41
Methylacetat	123	Minette	70
Methyläther, -alkohol,		Mirbanöl (Nitrobenzol)	123
-amin, -anon, -chlorid,	123	Mischdünger	135
-formiat		Mischgut ohne nähere Be-	
Methylenchlorid	123	zeichnung	231
Methylzellulose	170	Mischkoks	82
Mexikanfaser (Tampico),		Mischsäure, gebraucht	123
-abfälle	60	Mispeln, frisch	21
Mexikanische Fiber	60	Mist	136
Mexikanische Reisswurzeln	60	Mixed-Pickles	41
(Zakaton)			

Güterart	Nr.	Güterart	Nr.
Modellpuder	230	Mosaikplatten	
Möbelkasten, -wagen (Packmittel), gebraucht	240	aus Naturstein	100
Möbelstoffe	230	aus Steinzeug	181
Möbel, -teile		Most	38
eiserne	201	Mostereien, auch fahrbar	199
hölzerne, auch mit Flachpolsterung	166	Mostrich	41
Korb- und Vollpolstermöbel	230	Motorboote, -schiffe	220
Möbelwagen, auch mit Umzugsgut	240	Motoren, auch elektrische	
Mörtel, feuerfest, -mischungen	103	gebraucht	240
Mohairgarn	153	neu	199
Mohair (Ziegenwolle)	150	Motorpflüge	
Mohn	24	gebraucht	240
Mohnöl	32	neu	199
Mohnsaat	24	Motorräder, -roller	220
Mohnsaatkuchen, -kuchenschrot	51	Motorspritzen für Feuerwehr und Schädlingsbekämpfung	220
Mohrenhirse	14	Motor- und Dampfstraßenwalzen, auch mit Zubehör	
Mohrrüben		gebraucht	240
frisch	20	neu	199
gedörrt, getrocknet	41	Mowraöl	32
Molererde	112	Mühlsteine	
Molybdänierz	74	aus Naturstein	100
Molybdänmetall, roh	214	künstliche	181
Monazitsand	112	Müll, Schutt, auch Bauschutt und dgl.	104
Monellmetall, roh	214	Mützen aus Stoff	230
Moniereisen	194	Muffelrückstände	
Montanleim	123	nicht zur Verhüttung, auch überzogen	101
Montansalpeter	134	zur Verhüttung	
Montanwachs, -wachspech	94	bleihaltig	74
Moordünger	136	kupferhaltig	73
Moorerde, roh und bearbeitet	112	zinkhaltig	74
Moorplaggen	101	Muffen, -rohre	
Mopeds	220	aus Eisen und Stahl	196
Moraholz	160	für Filterröhren aus Steinzeug und Ton	182
Mosaikpflastersteine aus Naturstein	100		

Güterart	Nr.	Güterart	Nr.
Muffen, -rohre, für Isolier- und Kanalisationsröhren aus Steinzeug und Ton	181	<b>N</b>	
Mull (Verbandstoff)	230	Naben	
Munition	201	eiserne	201
Muschelfleisch, konserviert	1	hölzerne	166
Muschelgrieß, -mehl		Nadelholzharze	60
zu Futterzwecken	54	Nadelholzrinde	140
zum Düngen	130	Nadelholzteer, -öle	123
Muschelkalk siehe Kalksteine		Nadeln, eiserne	201
Muscheln	1	Nägel	
Musikalien, Musikapparate, -instrumente, -waren	230	aus Eisen	201
Musselinglas	183	aus NE-Metallen	217
Mutterlauge, -laugenauszug, -salz	123	Nähfäden, -garn	153
Muttern		Nähmaschinen	199
aus Kunststoff	230	Nähmaschinengehäuse, hölzerne	166
aus NE-Metallen	217	Nährmittel, -präparate, -salze	
eiserne	201	chemisch zubereitet	123
Myrobalanen (Gerbpflanzen)	140	nicht chemisch zubereitet	41
		Nähseide	153
		Naphthalin	
		mit Benzol, Spiritus usw. gemischt	92
		roh und gereinigt	94
		Naphthol	
		aus Braunkohlenteer	123
		aus Steinkohlenteer	123
		Naphtholpech	94
		Naphthylamine	123
		Naßpreßsteine (Braunkohlenbriketts)	84
		Natrammonsalpeter zum Düngen	134
		Natriumacetat	123
		Natriumaluminat	123
		Natriumbichromat, -lauge	123
		Natriumbikarbonat	123
		Natriumbiphosphat	123
		Natriumbisulfat	123

Güterart	Nr.	Güterart	Nr.
Natriumbisulfit	123	Natronalaun	123
Natriumchlorat	123	Natronammonsalpeter zum Düngen	134
Natriumformiat (ameisen-saures Natrium)	123	Natronbleichlauge	123
Natriumhydrosulfit, -hydrosulfür	123	Natronhydrat, -hydroxyd	121
Natriumhydroxyd	121	Natronlauge	121
Natriumhypochloritlauge	123	Natronphosphat	123
Natriumkarbonat	121	Natronsalpeter	
Natrium (Leichtmetall), roh	213	gereinigt, nicht zum Düngen	123
Natriummetaphosphat	123	künstlicher und natürlicher, zum Düngen	134
Natriumnitrat		roh, nicht zum Düngen	112
gereinigt	123	NE-Metalle	
roh, nicht zum Düngen	112	gebraucht	215
zum Düngen	134	roh siehe bei den betreffenden Metallen	
Natriumnitrit, -nitritlauge	123	NE-Metallhalbzeug	216
Natriumperborat, -perchlorat	123	NE-Metallwaren	
Natriumphosphat		gebraucht	215
nicht zum Düngen	123	neu	217
zum Düngen	132	Nelken, -pfeffer, -rinde, -stengel	41
Natriumpyrophosphat	123	Nemaltolith (Talkstein)	112
Natriumsilikat	123	Nessel, indische (Ramie)	152
Natriumsulfat, -sulfhydrat	123	Netzgarn, -waren	230
Natriumsulfid	123	Netzmittel	123
Natriumsulfit	123	Neuriazit (schwefelsaurer, kristallwasserfreier, natürlicher Kalk)	112
Natriumsuperoxyd	123	Neusilberabstriche, -aschen, -gekrätzt usw., zur Verhüttung	74
Natron		Neusilber, roh	210
chromsaures	123	Neusilberwaren	
doppeltkohlen-saures	123	gebraucht	215
kohlen-saures	121	neu	217
salpetersaures		Nichteisenmetalle, außer Blei, Kupfer, Leichtmetallen, Zink, roh	214
gereinigt	123		
roh, nicht zum Düngen	112		
zum Düngen	134		
saures, schwefelsaures	123		
schweifligsaures	123		
unterschwefligsaures	123		

Güterart	Nr.	Güterart	Nr.
Nichteisenmetallhaltige Abstriche, Aschen, Flug- staub, Gekrätz, Krätze, Ofenbruch, Schlacken, Schlamm, zur Verhüttung, außer Blei, Kupfer und Zink	74	Nußkerne	
Nickeleisen	190	ganz	21
Nickelerz, -stein	74	geraspelt	41
Nickel, roh	214	Nußkohlen	80
Nickelsalze	123	Nylongarne	153
Nickelwaren		Nylongewebe	230
gebraucht	215		
neu	217		
Nickelzinnabfälle	215		
Nickelzinn, roh	214		
Niederspannungsschaltgerä- te und -sicherungen	230		
Nieten			
aus Eisen	201		
aus NE-Metallen	217		
Nippsachen	230		
Nitrate für technische Zwecke	123		
Nitriersäure	123		
Nitrierstoff	170		
Nitritlauge	123		
Nitritpökelsalz	110		
Nitroanisol, -benzol, -chlorbenzol, -glyzerin, -naphthalin, -toluol, -xylol, -zellulose	123		
Nitrolack (Zelluloselack)	122		
Nitrophoska	135		
Nudeln	41		
Nüsse			
geraspelt	41		
Hasel-, Para-, Walnüs- se	21		
Nußbaumholz	160		
Nußbeize	122		

Güterart	Nr.	Güterart	Nr.
<b>O</b>		<b>Öle</b>	
Oberbauschrauben aus Eisen	201	ätherische	123
Oberkleidung	230	pflanzliche und tierische	32
Oberleder	142	Ölfarben	122
Oberrüben (Kohlrabi), frisch	20	Ölfrüchte	24
Obst		Ölgas	
frisch	21	verflüssigt	123
getrocknet, kandiert, konserviert	41	verdichtet, in Stahlflaschen	240
Obstbäume	60	Ölgasteeröl	93
Obstessig	41	Ölgasteer, roh	90
Obstgelee, -geliersäfte	41	Ölharzlack	122
Obstkerne, -steine	60	Ölkautschuk	123
Obstkonserven, -konfitüren, -kraut, -mark, -mar-melade	41	Ölkondensatoren	199
Obstmost	38	Ölkuchen, auch gebrochen und gemahlen	51
Obstmühlen	199	Ölkuchenbrecher	199
Obstpressen	199	Ölkuchenbrocken, -mehl, -schrot	51
Obstsäfte, auch eingedickt	41	Öllacke, Öllackfirnisse	122
Obstschränke, hölzerne	166	Ölmüllereimaschinen	199
Obstsirup	41	Ölpapiere	230
Obstwein	38	Ölsaaten	24
Obusse	220	Ölsaاتمehl	51
Ochsen	251	Ölsäuren	32
Ocker		Ölsamen	24
gelb, roh (Ockerton)	112	Ölsardinen	1
rot, roh	70	Ölschieferteer	90
rot, zur Farbenbereitung	122	Öltransformatoren	199
Öfen		Ofenbruch, nicht-eisenmetallhaltig, außer blei-, kupfer-, zinkhaltigem, zur Verhüttung	74
aus Kunststein, Schamotte	181	Ofenkacheln, -platten, aus Schamotte, Ton	181
eiserne, auch mit Schamotteauskleidung	201	Ofenplatten, -ringe, -roste	
elektrische	199	eiserne, bearbeitet	201
Ölabkühler, -abscheider	199	gußeiserne, unbearbeitet	198

Güterart	Nr.	Güterart	Nr.
Ofenrohre, -rohrknie, aus Eisen und Stahl	196	Oxyde	
Ofenroste, gußeiserne, unbearbeitet	198	von NE-Metallen	
Ofenschwärze	122	nicht zur chemischen Verarbeitung	
Olein, -säure	32	siehe bei den betreffenden Metallen	
Oleo, Oleomargarin	32	von NE-Metallen zur chemischen Verarbeitung	123
Oleomargarine	31		
Oleum (Schwefelsäure)	120	Ozokerit (rohes Erdwachs)	112
Oliven			
frisch	24		
konserviert	41		
Olivenholz, amerikanisches	160		
Olivenöl	31		
Olivensteinmehl	60		
Omnibusse	220		
Opaleszentglas	183		
Operment	122		
Ophthalmologische Geräte	230		
Optische Erzeugnisse	230		
Optisches Glas	230		
Orangeat	41		
Orangen	21		
Orchestrions	230		
Orgeln	230		
Orlean (Pflanzenfarbstoff)	122		
Ornamente			
aus Gips	182		
aus Zink	217		
Ornamentglas	183		
Orseille			
Flechtenfarbstoff	122		
roh, auch zerkleinert	60		
Orthopädische Geräte	230		
Orthopädische Paßteile	230		
Ossein (Knochenmehl) zum Düngen	136		
Oszillographen	230		
Oxalsäure	123		



# Packlagesteine

# Papierbearbeitungsmaschinen

Güterart	Nr.	Güterart	Nr.
<b>P</b>		<b>Papier</b>	
Packlagesteine	100	mit Tränkungen und Überzügen	230
Packmittel, gebraucht	240	silberhaltiges, gebraucht	215
Packpapier	171	Asbestpapier	230
Packstroh	53	Büttenpapier	230
Packtücher		Durchschlagpapier	230
gebraucht	154	Filterpapier	171
neu	230	Kartonpapier	171
Paddelboote, zerlegbar	230	Kohlepapier	230
Paddockholz	160	Krepp-Papier	171
Palisanderholz	160	Kunstdruckpapier	230
Palladium	214	Lichtpauspapier	230
Palmbutter	31	Lichtpausrh papier	171
Palmfett, Palmkernfett		Löschpapier	171
gereinigt	31	Millimeterpapier	230
ungereinigt	32	Ölpapier	230
Palmkerne	24	Packpapier	171
Palmkernkuchen, -kuchenmehl, -kuchenschrot	51	Pergamentersatzpapier	171
Palmkernöl	32	Pergamentpapier	230
Palmöl	32	Pergamynpapier	171
Palmwachs	60	Photopapier	230
Palmyrafasern, -piassava	60	Photroh papier	171
Panamastroh	60	Schleifpapier	230
Paniermehl	41	Schreibpapier	230
Pantal, roh	213	Seidenpapier	171
Pantoffelhölzer (Holzsohlen)	166	Strohpapier	171
Pantoffeln	230	Tapeten	230
Panzerplatten aus Eisen und Stahl	195	Tapetenroh papier	171
Papier		Toilettenpapier	171
gewöhnliches		Wachspapier	230
gebraucht	60	Zeichenpapier	230
neu	171	Zeitungsdruckpapier	171
lichtempfindliches, photographisches (chemisch präpariert)	230	Zigarettenpapier	230
		Papierbe- und -verarbeitungsmaschinen	199

Güterart	Nr.	Güterart	Nr.
Papierbeutel	230	Paraffinwaren	230
Papiergarn	230	Paranüsse	21
Papierherstellungsmaschinen	199	Parfümerien	123
Papierholz, Faserholz, zur Herstellung von Holzschliff oder Zellstoff	161	Parkettbodenteile	165
Papierisolierröhren (Eisenröhren mit Papiereinlagen)	196	Pastellfarben	122
Papiermasse	170	Patronen	230
Papierschlamm	101	Patronenhülsen	
Papierschnidemaschinen	199	gebraucht	215
Papierspäne, -schnitzel	60	neu	217
Papier- und Druckereimaschinen	199	Pech	94
Papierwaren	230	Peddigrohr	60
Papierwolle	230	Pektin	41
Papierzellstoff	170	Peluschken	16
Pappe		Pelzabfallstücke	60
aus Lederabfällen oder Holzschliff (Schuhabsatzpappe)	230	Pelze, Pelzwaren	230
gebraucht	60	Pelzfelle	141
neu (außer Dach-, Schuhabsatz-, Stein-, Teerpappe)	171	Pelznähmaschinen	199
Asbestpappe	230	Penicillin	123
Dachpappe	230	Perborate	123
Graupappe	171	Perbunan	123
Kraftpappe	171	Perchlorate	123
Strohpappe	171	Pergament	142
Wellpappe	171	Pergamentpapier	230
Pappenherstellungsmaschinen	199	Perlmutter	60
Pappwaren	230	Perlmutterwaren	230
Paprika		Perlongarn	153
frisch (Paprikaschoten)	20	Perlongewebe	230
getrocknet	41	Permanentweiß (künstlicher, schwefelsaurer Baryt)	122
Paraffin aus Braunkohlenteer und Erdöl	94	Pernambukholz	60
Paraffinöl (Gelböl)	93	Personenkraftwagen	220
		Petroleum	
		gereinigt	94
		roh	90
		Petroleumäther	91
		Petroleumasphalt	94
		Petroleumkoks	94

## Petroleumpech

## Phosphate

Güterart	Nr.	Güterart	Nr.
Petroleumpech, -teer	94	Pflanzliche Gerbmittel	140
Pfähle		Pflasterklötze, hölzerne	165
aus Beton (Zement)	180	Pflaster, pharmazeutische	123
eiserne, bearbeitet	201	Pflastersteine	
gußeiserne, unbearbeitet	198	aus Beton (Zement)	180
hölzerne, bearbeitet	165	aus Klinker, Ton	181
Pfannen, eiserne, nicht gegossen	201	aus Naturstein	100
Pfannenstein (Abfallsalz)	110	Pflaumen	
Pfeffer	41	frisch	21
Pfefferkuchen	41	getrocknet	41
Pfefferminzöl	123	konserviert	41
Pfeifenerde, -ton	112	Pflaumenmarmelade, -mus	41
Pfeilwurzelmehl	41	Pflockholz.	166
Pferde	250	Pflüge, eiserne, außer Dampfplüge	201
Pferdebohnen		Pflugschare	
frisch	20	eiserne, bearbeitet	201
geschrotet	54	eiserne, roh, vorbearbeitet	198
getrocknet	16	Pfosten	
Pferdehaare	60	aus Beton (Zement)	180
Pfirsiche		aus Bims Kies, -sand, Gips, Kunststein, Schamotte, Ton	181
frisch	21	eiserne, bearbeitet	201
konserviert	41	gußeiserne, unbearbeitet	198
Pflanzen, lebend	60	hölzerne	165
Pflanzendaunen (Kapok)	60	Pharmazeutische Erzeugnisse	123
Pflanzenfarbstoffe	122	Phenole	94
Pflanzenfasern, nicht spinnfähig	60	Phlium (Lieschgras)	52
Pflanzenglobulin	123	Phonolith	100
Pflanzenkohle	123	Phonolithmehl zum Düngen	133
Pflanzenöle		Phosgen (Chlorkohlenoxyd)	123
ätherische	123	Phosphate	
außer ätherischen, Pflanzenfette	32	künstliche	
Pflanzenschutzmittel	123	nicht zum Düngen	123
Pflanzensetzmaschinen	199	zum Düngen	132
Pflanzentalg, chinesischer	32		
Pflanzenwachs	60		

Güterart	Nr.	Güterart	Nr.
Phosphate		Pigmentfarben	122
natürliche		Pilze	
aufgeschlossen, zum Düngen	132	eßbare, frisch	20
roh, nicht auf- geschlossen	113	getrocknet, konser- viert	41
Phosphatglühdünger	132	Pinksalz	123
Phosphatkalk, -kreide, -salz, roh, nicht aufge- schlossen	113	Pinolin, roh	123
Phosphor	123	Pinself	230
Phosphorhaltige Schlacken, auch gemahlen, zum Düngen	131	Plättpressen	199
Phosphorit		Planchetten aus Eisen	201
aufgeschlossen, zum Düngen	132	Planen	
roh, nicht aufge- geschlossen	112	gebraucht	240
Phosphoritmehl zum Düngen	132	neu	230
Phosphorkupfer, roh	210	Planierpflüge	199
Phosphoroxydchlorid	123	Planierraupen	199
Phosphorsäure	123	Planken	165
Phosphoresquisulfid	123	Planolin (Formsand)	112
Phosphortrichlorid	123	Platina, roh	214
Photochemikalien	123	Platinenabfälle	192
Photochemische Erzeugnisse	123	Platinen aus Eisen und Stahl	191
Photographische Apparate und Teile	230	Platinsalze	123
Photographische Entwick- ler, Filme, Trockenplat- ten	123	Platten	
Photographische Papiere	230	aus Asphaltfilz	230
Photolaborgeräte, soweit nicht aus Glas oder Por- zellan	230	aus Eisen und Stahl, auch verzinkt usw.	195
Photoplatten, alt, abge- waschen	183	aus Eisen und Stahl, mit NE-Metallen plattiert	216
Piassava	60	aus Flachsabfällen mit Bindemitteln	230
Piassavabesen	230	aus Gummi, Kork, Kunststoff	230
Picken, eiserne, auch mit Stiel	201	aus Holzwolle mit Bindemitteln	230
Pickers (Lederwaren), ge- braucht	60	aus NE-Metallen, ge- walzt, gepreßt	216
		aus NE-Metallen, roh, gegossen, siehe bei den betreffenden Me- tallen	

## Platten

## Pressen

Güterart	Nr.	Güterart	Nr.
Platten		Pontons	
aus Richtstroh mit Bindemitteln	230	eiserne, auch eiserne Teile von Pontons (Eisenbauwerksteile)	200
aus Sperrholz mit Asbestzementstein belegt	230	eiserne, soweit nicht zu 200 gehörig	220
(Fliesen) aus Beton (Zement)	180	Porphyrstein	100
(Fliesen) aus Bims- kies, Gips, Kunst- stein, Steingut, Steinzeug, Ton	181	Porree	20
(Fliesen) aus Glas	183	Portlandzement	103
(Fliesen) aus Holz	165	Porzellanerde, -masse	112
(Fliesen) aus Natur- stein	100	Porzellanerde (Chinaclay)	112
Pleuelstangen, eiserne	199	Porzellanindustriemaschi- nen	199
Plüsch	230	Porzellanisolatoren	182
Pochhämmer, eiserne	199	Porzellanknöpfe	182
Pochkies, -sand	100	Porzellanwaren	182
Pochwerke	199	Porzellanzähne	182
Pökelfleisch	2	Posamentiermaschinen	199
Polianit	76	Posamentierwaren	230
Poliermittel		Postgut	231
aus Eisen- und Stahl- masse	201	Potée (eisenoxydhaltige, geschlämte Erde)	112
künstliche	123	Potentialregler	199
Poliermaschinen für :		Pottasche, -aschenlauge	121
Holzbearbeitung	199	Poudrette	136
Metallbearbeitung	199	Prähme	
Polierpapier	230	eiserne, auch eiser- ne Teile von Präh- men (Eisenbauwerks- teile)	200
Polierrot	112	eiserne, soweit nicht zu 200 gehö- rig	201
Polierschiefer (Tripel)	112	Präparierter Steinkohlen- teer	94
Polital, roh	213	Präzisionsstahlrohre	196
Pollopas	123	Prellsteine aus Natur- stein	100
Polster, -matratzen	230	Premier jus	31
Polstermöbel	230	Pressen	
Polsterwolle, -watte	60	Ballenpressen	199
Polyvinylchlorid	123	Brikettpressen	199
Ponceau (Teerfarbstoff)	122		

Güterart	Nr.	Güterart	Nr.
Pressen		Prüfmaschinen für Werkstoff- und Werkstückprüfung	199
Druckpressen	199	Prügelholz	
Exzenterpressen für Metallbearbeitung	199	nicht zur Herstellung von Holzschliff oder Zellstoff	163
Filterpressen	199	zur Herstellung von Holzschliff oder Zellstoff	161
Heu- und Strohpressen	199	Psilomelan	76
Hydraulische Pressen	199	Puddeleisen	190
Kunststoffpressen	199	Puddelluppen	191
Obstpressen	199	Puddelschlacken	
Packpressen	199	nicht zur Verhüttung, auch überzogen	101
Schmiedepressen	199	zur Verhüttung	75
Preßglas, -waren	183	Puddingmehl	35
Preßhefe	41	Puddingpulver	41
Preßkohlen		Puder, kosmetischer	123
aus Braunkohlen	84	Puderzucker	37
aus Steinkohlen	81	Puffbohnen	
Preßlinge	32	frisch	20
Preßluftbehälter, eiserne	201	geschrotet	54
Preßluftmotoren	199	getrocknet	16
Preßluftwerkzeuge	199	konserviert	41
Preßmassen (Kunststoff)	123	Puffer	
Preßrückstände von Kartoffeln und Rüben	54	gebraucht	192
Preßsalz (Viehsalzlecksteine)	110	neu	201
Preßspan (Glanzpappe)	171	Pufferteile	201
Preßstücke		Pulsometer	199
aus Eisen, bearbeitet	201	Pulver (Schießpulver)	123
aus Eisen, unbearbeitet	198	Pumpen	
aus NE-Metallen	217	aus Eisen	199
Preßtalg, außer Speisetalg	32	aus Holz	166
Preßtorf	86	aus Steinzeug	182
Preßzink, roh	211	Flüssigkeitspumpen	199
Primärelemente	230	Luftpumpen	230
Profile aus NE-Metallen	216	Puppen, -teile, -wagen	230
Profileisen, -stahl	194	Purble ore	72
Propan, verflüssigt	123		
Propeller, hölzerne	166		
Provenceöl	32		

Güterart	Nr.	Güterart	Nr.
Purpur	122	<b>Q</b>	
Puten, lebend	256	Quadersteine	100
Putzmacherwaren	230	Quadrasteisen, -stahl	194
Putzöl	94	Quark, Quarkkäse(Quargel)	30
Putzsteine		Quarz	112
aus Naturstein	100	Quarzitschiefermörtel	103
künstliche	181	Quarzitschotter	100
Putztücher	230	Quarzitsteine	
Putzwolle		als Bruchsteine	100
gebraucht	154	als Grobkies	101
neu	230	Quarzmehl, Quarzsand	112
Puzzolanerde (siziliani- scher Traß)	112	Quassiaholz	60
Pyridin	94	Quebrachoholz	140
Pyridinbasen	94	Quebrachoholzauszüge	123
Pyrit	71	Quecksilbererz (Zin- nobar)	74
Pyritasche	71	Quecksilberpräparate, -salze	123
Pyroglutin (Schamotte- mörtel)	103	Quecksilber, roh	214
Pyrometer	199	Quellokan	123
Pyrotechnische Artikel	123	Quellsalz, z. B. Karls- bader Salz	123
		Quellstärke	35
		Quellwasser	41
		Quetschmühlen	199
		Quillajarinde	60
		Quitten	
		frisch	21
		getrocknet, konser- viert	41

Güterart	Nr.	Güterart	Nr.
<b>R</b>		Ramiegarn	153
Radbänder, -bandagen,		Ramiegewebe	230
-kränze, -reifen, -sätze,		Ramie, -kämmlinge	152
-scheiben, eiserne		Rammblocke aus Eisen	
für Eisenbahnfahrzeu-	198	bearbeitet	201
ge		unbearbeitet	198
nicht für Eisenbahn-	201	Rammen	
fahrzeuge		eiserne, auch eiser-	
Radbögen, eiserne	201	ne Teile von Rammen	
Radfelgen		(Eisenbauwerkstei-	
eiserne	201	le)	200
hölzerne	166	gebraucht	240
Radiatoren, -glieder aus		Rammhämmer	199
Eisen und Stahl	196	Rangierwinden	199
Radierungen	231	Raps	24
Radioapparate und -teile	230	Rapskuchen	51
Radlenker	193	Rapsöl	32
Radnaben		Rapssaat	24
eiserne	201	Rapsstroh	53
hölzerne	166	Raseneisenerz, -eisenstein	70
Räder und -teile		Rasenmäher	199
eiserne		Rasenplatten	101
für Eisenbahnfahr-		Rauchkammerlösche	80
zeuge	198	Rauchtabak	41
nicht für Eisen-	201	Rauchwaren (Pelzwaren)	230
bahnfahrzeuge		Raufen	
hölzerne	166	eiserne	201
Räucherfleisch	2	hölzerne	166
Raffiabast, -holz	60	Rauhabfälle (Rauhflocken,	
Raffinadeblei	212	-haare)	
Raffinadekupfer	210	baumwollene, spinn-	
Raffinadezink	211	fähig	151
Raffinadezucker	37	von Spinnstoffen,	
Raffinationsfettsäuren	32	nicht spinnfähig	60
Rahm		wollene, spinnfähig	150
frisch	3	Rauhkarden	60
kondensiert	30	Ravisonsaat	24
Rahmen		Realgar (ohne Zusatz)"Ar-	
eiserne	201	senfarbe"	123
hölzerne	166	Rebstecken	163



Güterart	Nr.	Güterart	Nr.
Rechen		Reppelrinde	140
eiserne	201	Resina (Harz)	60
hölzerne	166	Resonanzböden, hölzerne	166
Rechenmaschinen	199	Resorcin	123
Rechenwerke	199	Retinit (rohes Erdwachs)	112
Redwoodholz (Rotholz), in-		Retorten	
disches	160	aus Glas	183
Regenmäntel	230	aus Schamotte, Ton	182
Regenschirme	230	eiserne, bearbeitet	199
Registrierkassen	199	gußeiserne, unbear-	
Reifholz	163	beitet	198
Reinaluminium, roh	213	zu Graphitschmelz-	
Reinbenzol	92	tiegeln	181
Reineklauden		Retortengraphit, -kohle	80
frisch	21	Rettiche	20
konserviert	41	Rettichsaat, -samen	24
Reis, auch geschält, poliert	15	Revolverdrehbänke	199
Reisekörbe	230	Reyongarn	153
Reiserbsen	166	Reyongewebe	230
Reiserholz, -wellen	163	Rhabarber, frisch	20
Reisetaschen	230	Rhea (indische Nessel),	
Reisholz	163	-kämmlinge	152
Reisig	163	Riebeln (Teigwaren)	41
Reiskleber, -kleie, -scha-		Riechstoffe, künstliche	
len, -schlempe, -schrot,		und natürliche	123
-spelzen	54	Riegel, eiserne	201
Reismehl	41	Riemenscheiben	
Reißbaumwolle	152	aus Holzstoff, Holz-	
Reißjute		zellstoff	230
nicht spinnfähig	60	eiserne	201
spinnfähig	152	hölzerne	166
Reißnägeln	230	Riffelbleche	195
Reißstärke, -stärkemehl	35	Riffelblei	216
Reißwolle	152	Rillenschienen	193
Reißzeuge	230	Rinde	
Reiswurzeln, mexikanische	60	ausgelaugt	163
Rekordin	91	sonstige	140
Remeltedzink	211	Rinder, auch Jungrinder	
		(außer Kälbern)	251

## Rinderfett

## Rohdachpappe

Güterart	Nr.	Güterart	Nr.
Rinderfett	31	Röhren	
Rinderhaare	60	aus Glas	183
Rinderhäute (Kipse)	141	aus Hartgummi	230
Rindertalg, außer Speise- talg	32	aus Holz, auch mit Eisenbewehrung	166
Rindfleisch	2	aus Kunststoff	230
Rindleder	142	aus Magnesit	181
Rindvieh, außer Kälbern	251	aus Naturstein	100
Ringe		aus NE-Metallen	216
aus Eisen und Stahl, gegossen, geschmie- det, gewalzt, unbe- arbeitet	198	aus Porzellan, Steinzeug, Ton (Isolierrohren)	181
eiserne, bearbeitet	201	aus Schamotte, Steinzeug, Ton (Kanalisationsröh- ren)	181
Ringschrauben		aus Steinzeug, Por- zellan, Ton (Fil- terröhren)	182
aus NE-Metallen	217		
eiserne	201		
Rinnen, -steine		Röhrenverbindungsstücke siehe unter Röhren	
aus Beton (Zement)	180	Röntgenapparate	230
aus Kunststein	181	Röntgenröhren	230
aus Naturstein	100	Röstblende	74
Rippenröhren aus Eisen und Stahl	196	Röstofenmäntel, eiserne	199
Rizinuskerne, -saat	24	Roggen	11
Rizinusöl	32	Roggenbollmehl, -futter- mehl, -schrot	50
Robbentran	32	Roggen, geröstet	41
Rodelschlitten	220	Roggenkleie	
Röhren		aufgeschlossen	41
aus Beton (Zement)	180	nicht aufgeschlossen	50
aus Blei, auch mit Zinnmantel oder ver- zinkt	216	Roggenmehl	33
aus Blei (Isolierroh- ren)	216	Roggenschlempe	54
aus Eisen mit Papier- einlage (Isolierroh- ren)	196	Roggenstärke	35
aus Eisen und Stahl (auch mit Metall- und Schutzüberzügen)	196	Roggenstroh	53
aus Eisen und Stahl mit Mantel aus NE-Me- tallen	216	Rohbenzol	92
		Rohblöcke aus Stahl	202
		Rohbrammen aus Stahl	191
		Rohbraunkohlen	83
		Rohdachpappe	171

Güterart	Nr.	Güterart	Nr.
Roheisen, gekörnt oder in Masseln	190	Rohseide	152
Rohkautschuk	60	Rohstahl in Blöcken oder Brammen	191
Rohkienöl	123	Rohtabak	26
Rohnaphtha (Erdöl)	90	Rohzink	211
Rohnaphthalin, -schlamm	94	Rolladenstäbe, -walzen	165
Rohöl (Erdöl), auch getoppt	90	Rolläden aus Holz	166
Rohpetroleum	90	Rollbahnschienen	193
Rohphenolnatronlauge	123	Rollblei	216
Rohphosphate		Rollenholz	
nicht zum Düngen	113	bis 1,5 m lang	163
zum Düngen	132	über 1,5 m lang	160
Rohr (Stuhlrrohr, Schilfrohr)	60	Rollenlager aus Eisen und Stahl	201
Rohrdecken	230	Rollen (Packmittel)	
Rohre siehe Röhren		gebraucht	240
Rohrformstücke, eiserne	196	neu	171
Rohrgeflechte, -gewebe	230	Rollvorhänge aus Holzdrahtgewebe	166
Rohrkassia		Romankalk (Romanzement)	102
getrocknet	60	Rangalit	123
zubereitet	123	Rosen	60
Rohrleitungen, eiserne	196	Rosenholz	160
Rohrluppen aus Eisen und Stahl	191	Rosenkohl	20
Rohrmasten aus Eisen und Stahl	196	Rosinen	41
Rohrmatten	230	Rosin (Kunstharz)	123
Rohrmühlen, -trommeln, -trommelschüsse	199	Rosinwaren	230
Rohrschlagen aus Eisen und Stahl	196	Roßhaar	60
Rohrschüsse aus Eisen und Stahl	196	Roßhaargewebe	230
Rohrschwelle	193	Roßhäuse, -häute, -schilder	141
Rohrstühle	230	Roste, -stäbe, -platten	
Rohrverbindungsstücke, eiserne	196	bearbeitet, eiserne	201
Rohrzucker		gußeiserne, unbearbeitet	158
raffiniert	37	Rostspat, -erz	70
roh	36	Roteisenstein	70
Rohschienen (Luppenstäbe)	191	Rotgußabfälle, -brocken, -kehricht, -schnittel, -schrot, -späne, -staub	215

Güterart	Nr.	Güterart	Nr.
Rotgußaschen, -gekrätz zur Verhüttung	74	Rückstände	
Rotguß, roh	210	der Alaunherstellung	112
Rotgußwaren		der Anthrazenreinigung	94
gebraucht	215	der Blutlaugensalzgewinnung	
neu	217	nicht zum Düngen	123
Rotholz	60	zum Düngen	136
Rotmessingabfälle	215	der Brechweinsteinherstellung	123
Rotmessing (-metall), roh	210	der Erdölreinigung, außer Heiz- und Schmieröl	94
Rotöl	93	der Erdwachsreinigung	112
Rotoren	199	der Fett- und Ölge- winnung aus Ölfrüch- ten	51
Rotspat	70	der Raffination pflanzlicher und tierischer Fette und Öle	32
Rubidium, roh	213	der Rübölreinigung	32
Rubber (Gummi)	60	der Rübsamenreinigung	54
Ruderboote	220	der Schwefelreinigung	123
Rüben (gelbe, rote, weiße), frisch, zur menschlichen Ernährung	20	der Seifensiederei (Holzasche)	121
Rüben, Rübenblätter, frisch und getrocknet, zu Futterzwecken	54	der Tonerdeherstel- lung	123
Rübenschnitzel, -abfälle		eisenoxydhaltige	75
frisch und getrocknet, zu Futterzwecken	54	kalkhaltige, zum Düngen	130
getrocknet, nicht ent- zuckert, zur Zucker- fabrikation	23	paraffin- und vase- linhaltige	94
Rübenschnitzel, außer zu Futterzwecken und Zucker- fabrikation	41	von Chlorzinnlösung	123
Rübensirup	41	zinkhydroxydhaltige	74
Rübenzucker		Rüstholz	165
raffiniert	37	Rum	41
roh	36	Rundeisen, -stahl	194
Rüböl	32	Rundfunk- und Fernsehap- parate	230
Rübsaat, -samen, Rübsen	24		
Rückstände			
aus Endlaugen der Kup- ferelektrolysen	123		
bariumhaltige	123		
chromhaltige	123		

Güterart	Nr.	Güterart	Nr.
Rundholz		<b>S</b>	
bis 1,5 m lang	163	Saatbeizen	123
über 1,5 m lang	160	Saccharin	123
zu Grubenzwecken	162	Sackgewebe aus Jute	230
zur Herstellung von		Sackkarren	220
Holzschliff oder Zell-			
stoff	161	Säcke aus Geweben	
Ruß	122	gebraucht	240
Rutilerz	74	neu	230
Rutschenbleche	195	Sägeblätter, eiserne	201
Rutschen für Bergwerksbe-		Sägegatter	199
triebe	199	Sägemaschinen für :	
Rutschenmotoren (Preßluft)	199	Holzbearbeitung	199
		Metallbearbeitung	199
		Sägemehl, - späne	
		zu Brennzwecken	163
		zur Herstellung von	
		Zellstoff	161
		Sägen, eiserne, auch mit	
		Griffen	201
		Sämereien, nicht zum Ent-	
		ölen	60
		Sämisched-gares Leder	142
		Säulen	
		eiserne, auch eiserne	
		Teile von Säulen	
		(Eisenbauwerksteile)	200
		aus Kunststein	181
		aus Naturstein	100
		eiserne, bearbeitet	
		(aus einem Stück)	201
		eiserne, gegossen, ge-	
		walzt, unbearbeitet	198
		Säulenfüße	
		aus Beton (Zement)	180
		aus Kunststein	181
		aus Naturstein	100
		Säulensteine aus Naturstein	100
		Säumlinge	163

Güterart	Nr.	Güterart	Nr.
Säureballons, -flaschen		Salzgurken	41
aus Glas, neu	183	Salzsäure	123
eiserne, neu	201	Salz (Speisesalz)	110
gebraucht	240	Samen, entölt	51
Säureharze (Mineralölrückstände)	94	Sammelgut, -ladungen ohne nähere Bezeichnung	231
Säureharzpech	94	Sandarak (Harz)	60
Säuren, außer Salz- und Schwefelsäuren	123	Sand, auch bearbeitet	101
Safran	41	Sandelholz	60
Sago		Sandpapier	230
außer Kartoffel- und Maissago	41	Sandsteine, natürliche	100
Kartoffel- und Maissago	35	Sanitolplatten (Steinholzplatten)	230
Sahne		Saponin	123
frisch	3	Sappanholz	60
kondensiert	30	Sardellen	1
Sahnepulver	30	Sardinien	1
Salat, frisch	20	Sassafrasholz, Sassaparille	60
Salatöl	31	Satinholz	160
Salben	123	Saubohnen, getrocknet	16
Salizylsäure, -salze	123	Saucen	41
Salmiak, -briketts, -geist	123	Sauerkohl, -kraut	41
Salpeter		Sauermilch, frisch	3
(Chilesalpeter), zum Düngen	134	Sauermilchkäse	30
(Natronsalpeter), künstlicher und natürlicher, zum Düngen	134	Sauerstoff	
roh, nicht zum Düngen	112	verdichtet, in Stahlflaschen	240
Salpeterlauge zum Düngen	134	verflüssigt	123
Salpetersäure	123	Saumsteine, siehe Bordsteine	
Salpetersalzsäure	123	Sechskanteisen, -stahl	194
Salze, ameisensaure, chlor-saure, essigsäure, milchsaure, ölsaure, (Oleate), phosphorsaure, (nicht zum Düngen), salpétrigsaure, überchlorsaure	123	Seesalz	110
Salzfische	1	Segelboote	220
		Segelflugzeuge	220
		Segeljachten	220
		Segeltuch	230
		Segmente aus NE-Metallen	216
		Seide (Rohseide)	152

## Seidengarne

## Siemens-Martinschlacken

Güterart	Nr.	Güterart	Nr.
Seidengarne	153	Sensenschärfer, -steine,	
Seidengewebe	230	-streicher, künstliche	181
Seidenpapier	171	Separatoren	
Seifen, -lauge, -pulver	230	eiserne, auch eiser-	
Seifensiederunterlaugen	123	ne Teile von Sepa-	
Seignettesalz	123	ratoren (Eisenbau-	200
Seile		werksteile)	
aus Eisendraht	201	eiserne, soweit	
aus Gespinsten, Papier,		nicht zu 200 gehö-	
Schilf, Stroh, Torf-		rig	199
fasern	230	Sera	
aus Holzwolle	166	Impfstoffe	123
aus NE-Metallen	217	Pflanzenschutzmit-	
Seilerwaren	230	tel	123
Seilscheiben		Seradellasamen	60
aus Eisen und Stahl,		Seronen zur Leimlederge-	
bearbeitet	201	winnung	60
aus Eisen und Stahl,		Sesamkuchen, -kuchennmehl,	
gegossen, geschmie-		-kuchenschrot	51
det, gepreßt, unbe-	198	Sesamöl	32
arbeitet		Sesamsaat, -samen	24
Seiten (Bauchteile, Flan-		Setzlinge	60
ken) von Rindshäuten	141	Setzmaschinen	199
Sekt	38	Setzmaschinenblei, -me-	
Sekunda jus	32	tall, roh	212
Selbsteinleger		Shea- (Shi-) Butter	32
gebraucht	240	Sheanußöl	32
neu	199	Sicheln, auch mit Griff	201
Selterwasser	41	Sicherheitsglas	183
Sendegeräte	230	Sicherheitskupplungen	201
Senderöhren	230	Sichtersalz	110
Senf	41	Siebbleche aus Eisen und	
Senfgurken	41	Stahl	195
Senfkörner	41	Siebkohlen (Braunkohlen)	83
Senfmehl	41	Siebrohre aus Eisen und	
Senfsaat	24	Stahl	196
Senksteine aus Naturstein	100	Siederohre aus Eisen und	
Sensen, auch mit Stiel	201	Stahl	196
Sensenschärfer, -steine,		Siedesalz	110
-streicher, aus Naturstein	100	Siegellack	230
		Siemens-Martinschlacken,	
		-schlackennmehl, zum Dün-	
		gen	131

Güterart	Nr.	Güterart	Nr.
Siemens-Martinschlacken, -schlackenmehl, zur Ver- hüttung	75	Siphons (Bierfaßautoma- ten)	230
Siemens-Martinstahl, roh oder als Halbzeug	191	Sirup	41
Signalbrücken, eiserne, auch eiserne Teile von Signalbrücken (Eisenbau- werksteile)	200	Sisalhanf	152
Signal- und Sicherheits- geräte	230	Sizilianischer Traß (Puz- zolanerde)	112
Sikkativ	123	Skizzenbleche aus Eisen und Stahl	195
Silberabfälle	215	Sodalauge, auch kausti- sche	121
Silberbleierz	74	Sodaphosphat	132
Silberblei, roh	212	Soda, roh, kalziniert, kaustisch, kristalli- siert	121
Silberbronze	122	Sodawasser	41
Silbereisen	190	Sohlenleder	142
Silber, roh	214	Sohlennägel	201
Silbersalze	123	Sohlsteine, -steinscha- len aus Beton (Zement)	180
Silberwaren	217	Sojabohnen	24
Silesiaweiß	122	Sojabohnenöl	32
Silika	181	Sojafett, Sojaöl	32
Silikabruch, auch gemahlen	112	Solaröl (Braunkohlenteer- öl)	94
Silikamörtel	103	Solsalz	110
Silikasteine	181	Solventnaphtha	92
Silikospiegel	190	Solvents (Lösungsmittel)	123
Siliziumeisen	190	Sonnenblumensamenöl	32
Siliziumkarbid, auch ge- mahlen	112	Sonnenblumensaat, -samen	24
Silos, eiserne, auch eiser- ne Teile von Silos (Eisen- bauwerksteile)	200	Sonnenblumensamenkuchen, -kuchenmehl	51
Siluminabfälle	215	Sorghobesen	230
Silumin, -vorlegierungen, roh	213	Späne	
Sinkkästen		von Eisen und Stahl	192
aus Beton (Zement)	180	von Holz	
aus Ton	181	zu Brennzwecken	163
eiserne, bearbeitet	201	zur Herstellung von Zellstoff	161
gußeiserne, unbear- beitet	198	von NE-Metallen	215
Sintermagnesit	112	Spalten von ungegerbten Häuten	141



## Spaltklinker

## Splinte

Güterart	Nr.	Güterart	Nr.
Spaltklinker, -steine, aus Ton	181	Spiegelglas, -rohglas	183
Spaltleder und Abfälle (noch als Leder verwendbar)	142	Spielautomaten	230
Spannplatten, eiserne	201	Spielkarten	230
Spannungsregler	230	Spielwaren	
Spannwerkzeuge	201	aus Eisen	201
Spargel		aus Gummi	230
frisch	20	aus Holz	166
konserviert	41	aus Kunststoff	230
Sparren, hölzerne	165	aus NE-Metallen	217
Spateisenstein, roh und geröstet	70	soweit nicht nur aus Eisen, Gummi, Holz oder NE-Metallen	230
Spaten, auch mit Stiel	201	Spillkopf (Ankerwinde)	199
Spatenstiele	166	Spinat	
Speck, frisch, geräuchert, gesalzen	2	frisch	20
Speckstein	112	konserviert	41
Specksteinwaren	230	Spindelbänke	199
Spediteursammelgut	231	Spindeln, eiserne	201
Speichen		Spindelpressen	199
eiserne	201	Spinnereihülsen	
hölzerne	166	hölzerne, neu	166
Speiseeessig	41	(Packmittel), gebraucht	240
Speiseöl	31	Spinnkannen aus Faserstoff, Holzstoff	230
Speisesalz	110	Spinnmaschinen	199
Speisetalg	31	Spiralen, eiserne	
Speisezwiebeln		gebraucht	192
frisch	20	neu	201
getrocknet	41	Spirituosen	41
Speltpapier, -pappe	171	Spiritus	40
Spelz	10	Spirituslacke	122
Sperrholz, -deckel, -platten	165	Spitzen, -waren	230
Spiegel		Spitzhacken, -hauen, auch mit Stiel	201
eingerahmt	230	Spitzsamen	54
nicht eingerahmt	183	Splinte	
Spiegeleisen	190	eiserne	201
		hölzerne	166

Güterart	Nr.	Güterart	Nr.
Splitt	100	Sulfitablauge	123
Sportgeräte		Sulfitkocher	199
eiserne	201	Sulfitzellstoffablauge	123
hölzerne	166	Sulfosäuren	123
soweit nicht nur aus		Sulfurfarben	122
Eisen und Holz	230	Sulfurylchlorid	123
Sportwagen	220	Sultaninen	41
Sprechapparate, -instru-		Sumachauszüge	123
mente, -maschinen	230	Sumach, -holz	140
Sprengkapseln	123	Sunnhanf	152
Sprengöle	123	Superphosphat	132
Sprengstoffe	123	Suppen, kochfertig	41
Sprengwagen	220	Suppenwürfel	41
Sprit	40	Sykomoreholz	160
Spritbenzin	91	Sylvinit, zum Düngen	133
Spritbenzol	92		
Spritzapparate, eiserne	199		
Spritzen, medizinische	230		
Spritzgußmaschinen	199		
Spritzmaschinen	199		
Sprossen	1		
Spülsteine			
aus Kunststein, Stein-			
zeug, Ton	181		
aus Naturstein	100		
Spülversatzrohre aus Eisen			
und Stahl	196		
Spulen (Packmittel), ge-			
braucht	240		
Spundbohlen, eiserne	194		
Spundwandeisen, -stahl	194		
Spurhalter, -plättchen,			
-regler, eiserne	201		
Spurrillenmaschinen, eiser-			
ne	193		
Spurstangen, eiserne	201		
Südfrüchte			
frisch	21		
getrocknet	41		
Süßstoff	123		

Güterart	Nr.	Güterart	Nr.
<b>Sch</b>			
Schachtanlagen, eiserne, auch eiserne Teile von Schachtanlagen (Eisenbauwerksteile)	200	Schaufelstiele, hölzerne	166
Schachteln		Schaumwein	38
aus Holzstoff oder Pappe	230	Schaustellerwagen (Künstlerwagen), neu	220
gebraucht	240	Schaustellerwagen, Schaustellungen, gebraucht, auch mit Betriebsmaschinen und Zubehör	240
Schäckel (Ketten), eiserne	201	Scheiben	
Schädlingsbekämpfungsmittel	123	aus NE-Metallen	216
Schafe	253	für Drahtseil- und Kabeltrommeln, hölzerne	166
Schafffleisch	2	Scheideschlamm	
Schaffleder	142	außer zum Düngen	112
Schafschwingel (Gräser Samen)	60	zum Düngen	130
Schaftalg, außer Speisetalg	32	Scheidewasser (Salpeter-Salzsäure)	123
Schafwolle	150	Scheitholz	
Schallplatten	230	zur Herstellung von Holzschliff oder Zellstoff	161
Schalttiere	1	anderes	163
Schaltgeräte	230	Schellack, -masse	60
Schalttafeln	230	Scherben von Graphit-schmelztiegeln, auch gemahlen	112
Schaltvorrichtungen, elektrische	230	Scheren, eiserne	201
Schamotte, -brocken, -bruch, auch gemahlen	112	Scherhaare	
Schamotteerde	112	baumwollene	
Schamottekapseln	182	spinnfähig	151
Schamottemörtel	103	nicht spinnfähig	60
Schamottemuffeln, -retorten	182	wollene, spinnfähig	150
Schamotteplatten, -röhren, -steine	181	Scheuerpulver	230
Schamottetiegel, -trichter	182	Schiebebühnen, eiserne, auch eiserne Teile von Schiebebühnen (Eisenbauwerksteile)	200
Schamottewaren (soweit nicht zu 181 gehörig)	182	Schiebekarren, -wagen	220
Schappeseidengarn	153	Schiefer	100
Scharniere, eiserne	201		
Schaukeln			
eiserne, auch mit Stiel	201		
hölzerne	166		

## Schiefergriffel

## Schlammkreiderückstände

Güterart	Nr.	Güterart	Nr.
Schiefergriffel, -tafeln (Schreibttafeln)	100	Schlacken	
Schieferkohlen	80	von Kupferlegierungen, zur Verhüttung	74
Schieferkoks	82	von Kupfer, zur Ver- hüttung	73
Schieferöle	94	von NE-Metallen und deren Legierungen (außer Kupfer), zur Verhüttung	74
Schieferplatten, -waren	100		
Schieferteer	90		
Schieferton	112		
Schienen		zur Verhüttung siehe auch bei den betr. Metallen	
gebraucht	192		
neu	193	Schlackenbrecher	199
Schienenbefestigungsgegen- stände, eiserne	201	Schlackeneisen	190
Schienenkreuzungsstücke	193	Schlackenkies	
Schienenennägeln	201	nicht zur Verhüttung, auch überzogen	101
Schienenstücke	192	zur Verhüttung	75
Schienenstühle	193	Schlackenkoks	
Schießbaumwolle, Schieß- pulver	123	zur Herstellung von Zementplatten	101
Schiffsantriebsmotoren	199	anderer	82
Schiffsgerätschaften, ge- braucht	240	Schlackemehl	
Schiffspanzer, eiserne	201	nicht zur Verhüttung, auch überzogen	101
Schiffsschrauben	201	zur Verhüttung	75
Schiffsteile	201	Schlackensand	
Schildkröten	1	nicht zur Verhüttung, auch überzogen	101
Schilf	60	zur Verhüttung	75
Schilfdecken, -matten	230	Schlackensteine	181
Schilfrohr	60	Schlackenwolle	112
Schilfrohrleistendecken	230	Schlackenziegel	181
Schilfwaren	230	Schlächtereimaschinen	199
Schindeln	166	Schlammkreide, außer zu Futterzwecken	112
Schinken	2	Schlammkreiderückstände	
Schirme	230	nicht zum Düngen	112
Schlacken		zum Düngen	130
nicht zur Verhüttung, auch überzogen	101		
phosphorhaltig, ge- mahlen, zum Düngen	131		

## Schläuche

## Schnittblumen

Güterart	Nr.	Güterart	Nr.
Schläuche		Schlüssel, -schrauben	201
aus Geweben, Gummi oder Kunststoff	230	Schlußstücke, eiserne	201
eiserne	201	Schmack	140
Schlaglotabfälle	215	Schmalz von Schweinen	31
Schlaglot, roh	210	Schmalzöl	32
Schlangenleder	142	Schmelzbutter	30
Schleifholz, zur Herstel- lung von Holzschliff oder Zellstoff	161	Schmelz- (Emaille-)-masse, gekörnt	112
Schleifmasse	112	Schmelzsicherungen, elek- trische	230
Schleifmittel aus Eisen und Stahl	201	Schmelztiegel und Zubehör- teile	
Schleifpapier	230	aus Graphit	181
Schleifpasten	123	aus Schamotte und Ton	182
Schleifräder, -scheiben, -steine, -walzen		Schmelzzement	103
aus Naturstein	100	Schmiedekohlen	80
künstliche	181	Schmiedemaschinen	199
Schlempe		Schmiedestücke aus Eisen und Stahl	
flüssig	60	bearbeitet	201
getrocknet, zu Futter- zwecken	54	unbearbeitet	198
Schlempekohle	121	Schmierfette, -öle, mine- ralische	94
Schlepper		Schmirgelleinen, -papier	230
Ackerschlepper	220	Schmirgel, roh und bearbei- tet	112
Einachsschlepper	220	Schmirgelscheiben	181
Schleppdampfer	220	Schmirgelscheibenbruch- stücke, auch gemahlen	112
Verkehrsschlepper	220	Schmuckwaren	
Schleudergebläse, -mühlen	199	aus Edelmetallen oder Edelmetallplattie- rungen	230
Schleusen, -anlagen, -tore, eiserne, auch eiserne Teil- e (Eisenbauwerksteile)	200	aus unedlen Metallen	230
Schlichte, Schlichtmittel	123	Schneepflüge, -schleudern	220
Schlichtspäne		Schneiderkreide	230
nicht zum Düngen	60	Schnellhefter	230
zum Düngen	136	Schnellpressen	199
Schlitten	220	Schnittblumen	60
Schlösser, eiserne	201		

Güterart	Nr.	Güterart	Nr.
Schnittbohnen		Schreibmaschinen	199
eingelegt, konser-		Schreibpapier	230
viert	41	Schreibtafeln (Schiefer-	
frisch	20	tafeln)	100
Schnittholz	165	Schrenzhadern, -lumpen	154
Schnitt- und Stanzwerk-		Schrenzpapier, -pappe	171
zeuge	201	Schriftgießereimaschinen	199
Schnittwaren	230	Schriftmetall, roh	212
Schnitzelmaschinen für:		Schrot	
Haushalt	201	aus entölten Ölfrüch-	
Zuckerindustrie	199	ten	51
Schnitzeltrockenapparate	199	aus Getreide	50
Schnitzstoffe, pflanzliche		aus Hülsenfrüchten	54
und tierische	60	Schrotmetall, roh	212
Schnitzwaren, -werke, höl-		Schrotmühlen	199
zerne	166	Schrott	
Schnüre	230	von Eisen und Stahl	192
Schnürgußglas	183	von NE-Metallen	215
Schnupftabak	41	Schrubberhölzer	166
Schokolade, -waren	41	Schubkarren	220
Schornsteine, -aufsätze		Schüsseln aus Porzellan,	
aus Eisenblech	201	Steingut, Steinzeug,	
aus Ton	181	Ton	182
Schornsteinteile aus Beton		Schuhcreme	123
(Zement)	180	Schuhwaren	
Schoten, frisch	20	aus Filz, Gummi,	
Schränke		Kunststoff, Leder,	
aus Holz	166	Stoff	230
aus Stahlblech	201	aus Holz	166
eiserne, auch feuer-		gebraucht	60
feste	201	Schulwaren	230
Schrauben, Bolzen, Muttern,		Schuppenglätte	123
Nägel, Schlüssel, Si-		Schußwaffen	201
cherungen, Sicherungs-		Schutt, einschl. Bauschutt	
plättchen, Zieher, eiserne	201	und dgl.	104
Schraubenmühlen	199	Schutzhüllen	
Schraubstöcke, eiserne	201	aus Kunststoffen	230
Schreibblocks	230	eiserne	201
Schreibfedern, eiserne	201	Schutzsteine aus Natur-	
Schreibkreide	230	stein	100

Güterart	Nr.	Güterart	Nr.
Schwämme	60	Schwefelkohlenstoff	123
Schwärzen	122	Schwefelleber	123
Schwarten		Schwefelnatrium, -lauge, rohschmelze	123
(Fleisch), außer Schweineschwarten aus Leimfabriken	2	Schwefel, roh und bearbei- tet	112
Holz	163	Schwefelsäure	120
Schwartenbretter, -pfähle		Schweilige Säure	123
nicht zu Grubenzwecken	165	Schweine, außer Ferkeln	254
zu Grubenzwecken	162	Schweinefett, -schmalz	31
Schwarzblechabfälle	192	Schweinfurter Grün	122
Schwarzbleche	195	Schweinsleder	142
Schwarzkupfer, roh	210	Schweißdraht	
Schwarzpulver	123	aus Eisen und Stahl	198
Schwarzwurzeln, frisch	20	aus NE-Metallen	216
Schwebefähren, eiserne, auch eiserne Teile von Schwebefähren (Eisenbau- werksteile)	200	Schweißisenpakete aus Ab- falleisen	192
Schwefeläther	123	Schweißisen, -stahl in Hohbrammen	191
Schwefelammoniumlauge	123	Schweißgeräte	199
Schwefelantimon	74	Schweißkohlelektroden	230
Schwefelbarium	123	Schweißmaschinen	199
Schwefelblei (Bleisulfit)	74	Schweißofenschlacken	
Schwefelblüte, -blume	112	nicht zur Verhüttung, auch überzogen	101
Schwefelchlorür	123	zur Verhüttung	75
Schwefeleisen	190	Schweißstransformatoren	230
Schwefelfarben, -farbstof- fe	122	Schweißumformer, rotierend	230
Schwefelkalkbrühe	123	Schwellen	
Schwefelkalzium	123	aus Beton (Zement)	180
Schwefelkies	71	aus Naturstein	100
Schwefelkiesabbrände		eiserne	193
bleihaltig	72	hölzerne	164
entkupfert oder nicht kupferhaltig, auch agglomeriert	72	Schwellenkeile, -schrauben, eiserne	201
kupferhaltig	73	Schwemmsteine aus Bimskies, -sand, Ton	181
Schwefelkiesasche		Schwerbenzin	91
kupferhaltig	73	Schwerbenzol	92
nicht kupferhaltig	72		

Güterart	Nr.	Güterart	Nr.
Schwerchemikalien, soweit nicht zu 120 und 121 gehörrig	123	<b>St</b> Staaken	165
Schweröle aus Braunkohlenteer		Stabeisen, -stahl, auch mit Metall- und Schutzüberzügen	194
Gasöl, Treiböl	93	Stacheldrant	197
Heizöl	94	Stärke, feucht, gebrannt, getrocknet, löslich	35
Schmieröl	94	Stärkecouleur	35
andere Öle	94	Stärkemehl, -puder, -pulver	35
Schweröle aus Erdöl		Stärkeschlamm	35
Gasöl, Treiböl	93	Stärkesirup, -zucker, -zuckersirup	35
Heizöl	94	Stärkewaren	35
Schmieröl	94	Stahlabfälle	192
andere Öle	94	Stahlbänder für Autobereifung	201
Schweröle aus Steinkohlenteer		Stahlbauwerksteile	200
Gasöl, Treiböl	93	Stahlbetonhärtmaterial aus Eisen und Stahl	201
Heizöl	94	Stahlblöcke, roh	202
Schmieröl	94	Stahlbruch	192
andere Öle	94	Stahldraht	197
Schwerspat, natürlicher (schwefelsaurer Baryt)	112	Stahldrahtgeflecht	201
Schwimmertöpfe aus Aluminium	217	Stahlflaschen	
Schwungräder		gebraucht	240
eiserne, bearbeitet	201	neu	201
gußeiserne, unbearbeitet	198	Stahlgießereiformmasse	112
		Stahlgußstücke, -waren	
		bearbeitet	201
		unbearbeitet	198
		Stahlhäuser (Konstruktionsteile)	200
		Stahlhammer	201
		Stahlhammerschlag	75
		Stahl in Rohblöcken	202
		Stahlknüppel, -brammen, -halbozeug	191
		Stahlkonstruktionsteile	200
		Stahlkurzwaren	201



Güterart	Nr.	Güterart	Nr.
Stahlmahlkörper, geschmiedet	198	Stampfmasse	112
Stahlmasse, gekörnt oder gepulvert	201	Stangen	
Stahlmöbel	201	aus Eisen und Stahl	194
Stahlmunition		aus NE-Metallen	216
gebraucht	192	Stangendraht aus Eisen und Stahl	197
neu	201	Stangenholz	
Stahlplatinen	191	bis 1,5 m lang oder bis 9 cm Durchmesser	163
Stahl-Rohblöcke	202	über 1,5 m lang oder über 9 cm Durchmesser	160
Stahlrohre	196	Stanniol (Zinkfolie)	216
Stahlrohrmasten	196	Stanzen	199
Stahlsäulen		Stanzstücke, -waren, eiserne	201
bearbeitet	201	Starkstromkondensatoren	230
eiserne, auch eiserne Teile von Stahlsäulen (Eisenbauwerksteile)	200	Stauanlagen, eiserne, auch eiserne Teile von Stauanlagen (Eisenbauwerksteile)	200
gegossen, unbearbeitet	198		
Stahlsand	201	Staubbinde- und -verteilungsmittel	123
Stahlschrott, -späne	192	Staubsaugapparate	199
Stahlwaren, röhrenförmig	196	Staufferfett	94
Stahlwellen		Stearin, -pech, -säure, -teer	123
bearbeitet	201	Stearinwaren	230
unbearbeitet	198	Steatit, -masse	112
Stahlwerksanlagen, eiserne, auch eiserne Teile von Stahlwerksanlagen (Eisenbauwerksteile)	200	Steatitwaren	230
Stahlwolle	201	Stecklinge	60
Stakbretter, -schalen	165	Stecknadeln	201
Staken	165	Stege, hölzerne	166
Stakschwarten, -schwartenbretter		Steigen	
nicht belegt	165	gebraucht	240
belegt (Leichtbaukörper)	230	hölzerne, neu	166
Stammholz		Steigerwagen	220
bis 1,5 m lang	163	Steinblöcke aus Naturstein	100
über 1,5 m lang	160	Steinbrecher	199
		Steindruckplatten	100
		Steine aus Beton (Zement)	180

Güterart	Nr.	Güterart	Nr.
Steine		Steinkohlenteeröle	
feuerfest	181	Schmieröl	94
künstliche, außer Be- tonsteine	181	andere Öle	94
(Natursteine), gemah- len (soweit nicht zu 102, 112 und 130 ge- hörig)	100	Steinkohlenteerpech, -pechschlacken	94
(Natursteine), roh und bearbeitet, auch über- zogen	100	Steinkohlenteerrückstände	94
Steingrus, auch überzogen	100	Steinmärbel	100
Steingußmasse	112	Steinmehl, auch überzogen	100
Steingutmasse	112	Steinnüsse, -abfälle, -mehl, -polierstaub, -späne	60
Steingutwaren (soweit nicht zu 181 gehörig)	182	Steinöl, roh	90
Steinhauerarbeiten aus Na- turstein	100	Steinpappe	230
Steinholzbaulichkeiten, -balken, -blöcke, -dielen, -körper, -pfeiler, -säulen	230	Steinplatten aus Natur- stein	100
Steinholzmasse	112	Steinsäulen aus Natur- stein, roh und bearbei- tet	100
Steinholzwaren	230	Steinsalz	110
Steinkohlen (auch gemah- len), -grus, -staub	80	Steinsand, auch überzogen	100
Steinkohlenbriketts, -koks- briketts	81	Steinschläger	199
Steinkohlenkoks, -grieß, -klein, -lösche	82	Steinschlag, auch überzo- gen	100
Steinkohlenteer		Steinschlaggabeln, eiser- ne, auch mit Stiel	201
präpariert	94	Steinschotter, auch über- zogen	100
roh	90	Steinschrotten (Krotzen)	100
Steinkohlenteerheizöle	94	Steinschutt von Steinbrü- chen	101
Steinkohlenteerkoks	94	Steinsplitt, auch über- zogen	100
Steinkohlenteeröle		Steinstaub von Naturstein	100
Anthrazen-, Diesel-, Gas-, Kreosot-, Treiböl	93	Steintafeln aus Natur- stein	100
Benzin	91	Steinwalzen aus Natur- stein, auch mit Eisen- wellen	100
Benzol, Cumol, Toluol, Xylol	92	Steinwaren aus Naturstein	100
Heizöl	94	Steinwolle	112
		Steinzeuggeschirr	182
		Steinzeugmasse	112
		Steinzeugwaren (soweit nicht zu 181 gehörig)	182

## Stellmacherhölzer

## Strohpuuffer

Güterart	Nr.	Güterart	Nr.
Stellmacherhölzer, fertig	166	Strebel, eiserne	196
Stellwerksgebäude, eiserne, auch eiserne Teile von Stellwerksgebäuden (Eisenbauwerksteile)	200	Strebelkessel	199
Stemmhämmer	199	Streckmaste, eiserne	200
Steppdecken	230	Streichbretter zu Pflügen, eiserne	
Stereotypmetall, roh	212	bearbeitet	201
Steuerruder, eiserne	201	roh, vorbearbeitet	198
Steven, eiserne	201	Streichhölzer	123
Stickstoff		Streichschalen	
verdichtet, in Stahlflaschen	240	aus Naturstein	100
verflüssigt	123	künstliche	181
Stickstoffdüngemehl	134	Streptomycin	123
Stickstoffdüngemittel	134	Stricke aus Gespinsten, Papier, Schilf, Stroh usw.	230
Stiere	251	Strickwarenablefälle	154
Stifte, eiserne	201	Strickwaren aus Gespinsten	230
Stockholz	163	Striegel, eiserne, auch mit Griff	201
Stöcke aus Holz	166	Strohbinder	
Stollen für Hufeisen	201	gebraucht	240
Stollmehl	136	neu	199
Stopfhämmer, eiserne, auch mit Stiel	201	Strohdecken, -docken	230
Stoßvorrichtungen für Fahrzeuge	201	Strohelevatoren	
Stragula	230	gebraucht	240
Straßenaufreißer	199	neu	199
Straßenbahnschienen	193	Strohgebläse	199
Straßenbaumaschinen	199	Strohgeflechte	230
Straßenfahrzeuge	220	Stroh heimischer Art	53
Straßenkehrmaschinen	199	Strohhülsen	
Straßenteer		neu	230
aus Braunkohlenteer	94	(Packmittel), gebraucht	240
aus Steinkohlenteer	94	Strohhüte, -hutstumpen	230
Straßenwalzen mit Dampf- und Motorbetrieb		Strohpapier, -pappe	171
gebraucht, auch mit Zubehör	240	Strohpressen	
neu	199	gebraucht	240
		neu	199
		Strohpuuffer, -reifen	230

## Strohschneider

## Stumpen

Güterart	Nr.	Güterart	Nr.
Strohschneider	199	Stufen	
Strohstoff, -teigmasse	170	aus Beton (Zement)	180
Strohwaren	230	aus Holz	166
Strohzellstoff, -stoffmasse	170	aus Kunststein	181
Stromerzeuger	199	aus Naturstein	100
Strommeßgeräte	230	Stuhlrohr, -abfälle	60
Stromrichter	230	Stumpen (Hutstumpen)	230
Stromwandler	230		
Strontian			
künstlicher, kohlen-saurer	123		
natürlicher, kohlen-saurer (Strontianit)	112		
schwefelsaurer (Zölestin)	112		
Strontianerde, künstliche, kohlensaure, schwefelsaure	123		
Strontianhydrat, -hydroxyd	123		
Strontiumkarbonat, -sulfat	123		
Strontium, roh	213		
Strophantin	123		
Strümpfe, Strumpfwaren	230		
Strumpfautomaten	199		
Stubben, Stückenholz	163		
Stückbleche aus Eisen und Stahl	195		
Stückgut, auch in Sammel-ladungen, ohne nähere Be-zeichnung	231		
Stückkiesabbrände	72		
Stückkohlen	80		
Stühle			
eiserne	201		
hölzerne, auch mit Flachpolsterung	166		
hölzerne, mit Voll-polsterung	230		
Stützen, -teile, eiserne			
für Leitungen	200		
nicht für Lei-tungen	201		

## Tabakblätter

## Telegrafienstreifen

Güterart	Nr.	Güterart	Nr.
<b>T</b>			
Tabakblätter, -grus, -rippen, -stengel	26	Taue, Tauwerk aus Stahldraht	
Tabakextrakt	123	gebraucht	240
Tabak, roh	26	neu	201
Tabakwaren	41	Teakholz	160
Tachometer	199	Tee	27
Tackse (Eisenstifte)	201	Teeholz	160
Tafelglas	183	Teerfarben, Teerfarbstoffe	122
Tafelsalz	110	Teerfettöle	94
Tafelscheren	199	Teerfilze	230
Talg, tierischer, außer Speisetalg	32	Teerhanfgewebe, -jutegewebe	230
Talkstein (Federweiß)	112	Teermakadam	100
Talk, Talkerde (Talkum)	112	Teermakadammaschinen, Teermaschinen	
Tallöl	123	gebraucht	240
Tallow (Talg)	32	neu	199
Tamarinden	60	Teerpapier, -pappe	230
Tamasol	123	Teer, präpariert	94
Tampico (Mexikanfasern)	60	Teerrückstände	94
Tanks		Teersalze	123
eiserne, auch eiserne Teile von Tanks (Eisenbauwerksteile)	200	Teerschlacken (geteerte Metallschlacken)	101
eiserne, für Gewerbebetriebe	199	Teersplitt	100
Tankwagen	220	Teerverdickungen	90
Tantalmetall, roh	214	Teigwaren	41
Tapetenleisten, hölzerne	166	Teilkammern aus Eisen und Stahl für Dampfkessel	196
Tapetenpapier, -stoffe	171	T-Eisen und -Stahl, I-Eisen und -Stahl	194
Tapeten, Tapetenborten aus Papier	230	Tektonbaustoffkörper	230
Tapiokamehl	41	Telefonapparate	230
Tapioka (Wurzelstärke)	41	Telegrafennapparate	230
Taschenlampen, -batterien, -birnen	230	Telegrafennmasten	
Taue, Tauwerk, aus Gespinsten		aus Beton (Zement)	180
gebraucht	154	eiserne	200
neu	230	Telegrafennstangen, auch getränkt	160
		Telegrafennstreifen	171

Güterart	Nr.	Güterart	Nr.
Tempererz	70	Thomasmehl, -phosphatmehl	131
Tempertöpfe		Thomasroheisen	190
bearbeitet	201	Thomasschlacken, -mehl	
unbearbeitet	198	nicht zum Düngen und	
Tender	220	zur Verhüttung	101
Teppiche aus Stoff	230	zum Düngen	131
Teppichnägeln	217	zur Verhüttung	75
Terpen	123	Thomasstahl, roh oder als	
Terpentin (Fichtenharz)		Halbzeug	191
gereinigt	123	Thorium, roh	214
roh	60	Thujaholz	160
Terpentinöl	123	Tiefbauwerke, eiserne, auch	
Terrakotta, Terrakottaware	182	eiserne Teile von Tiefbau-	
Terrazzosplitt, -kies	101	werken (Eisenbauwerkstei-	200
Terrazzosteine	181	le)	
Terrazzowaren, -platten	180	Tiefofenschlacken zur Ver-	
Testbenzine	91	hüttung	75
Textilmaschinen		Tiegel	
Posamentiermaschinen	199	aus Schamotte, Ton	182
Spinnereimaschinen	199	eiserne, bearbeitet	201
Spitzenmaschinen	199	gußeiserne, unbear-	
Strickmaschinen	199	beitet	198
Tüllmaschinen	199	Tiegeldruckpressen	199
Veredelungsmaschinen	199	Tierblutfuttermehl	54
Vorbereitungsmaschinen		Tiere	
für die Spinnerei	199	geschlachtet	2
Webereimaschinen	199	andere lebend (außer	
Wirkmaschinen	199	250 - 256)	257
Theaterausrüstungen		Tierkörperextrakt	54
gebraucht	240	Tiermehl	54
neu	230	Tieröle	32
Thermitschlacken	112	Tinten, Tintenpulver aller	
Thermometer	230	Art	122
Thermometerrohren	183	Tische	
Thermosflaschen	230	eiserne	201
Thermosith (Hochofenschau-		hölzerne	166
mischlacken), nicht zur Ver-		Tischkreissägen	199
hüttung, auch überzogen	101	Titan, roh	214
		Töpfe	
		aus Kunststoff	230
		aus Steinzeug, Ton	182

## Töpfe

## Torrahmen

Güterart	Nr.	Güterart	Nr.
Töpfe		Tonerdezement	103
eiserne, bearbeitet	201	Tonkinrohr	60
gußeiserne, unbearbeitet	198	Tonmehl	112
Töpfergeschirr	182	Tonmergel	
Töpfferton	112	nicht zum Düngen	101
Töpferwaren (soweit nicht zu 181 gehörig)	182	zum Düngen	130
Toluidin	123	Tonnen	
Toluol	92	eiserne, neu	201
Tomaten, frisch	20	hölzerne, neu	166
Tomatenkonserven, -mark	41	(Packmittel), gebraucht	240
Tombakabfälle, -brocken, -schnittel, -schrott, -späne, -staub	215	Ton, roh und bearbeitet, auch feuerfest	112
Tombak, roh	210	Tonschiefer	100
Tombakwaren, neu	217	Tonschmelztiegel	182
Tonballons		Tonsteine, gebrannt	181
gebraucht	240	Tontiegel, -töpfe, -trichter	182
neu	182	Tonwarenbrocken, -scherben	112
Tonbrocken, auch gemahlen	112	Tonwaren (soweit nicht zu 181 gehörig)	182
Tonerde		Tore	
Aluminiumsalze	111	eiserne, auch eiserne Teile von Toren (Eisenbauwerksteile)	200
ameisen-, essig-, kiesel-saure	123	eiserne, soweit nicht zu 200 gehörig	201
kalzinierte, künstliche	111	Torf, auch briкетtiert, zer-	
kolloidale	123	kleinert	86
künstliche (künstliche Alaunerde)	111	Torferde	101
natürliche	112	Torffasern	60
phosphorsaure		Torfitextrakt	123
nicht zum Düngen	123	Torfitsteinplatten	230
zum Düngen	132	Torfkohlen, -koks	86
salz- und schwefelsaure	123	Torfmehl, -mull, -staub, -streu	86
Tonerdehydrate, auch ge-glüht	111	Torfteer	90
Tonerdenatron	123	Torfteerpech	94
Tonerdesalze (Aluminiumsalze)	111	Torf zum Düngen	136
Tonerdeschleifmasse, Tonerdeschleifrückstände	112	Torrahmen, eiserne	201

Güterart	Nr.	Güterart	Nr.
Träger		Trester	
aus Beton (Zement)	180	nicht zum Düngen und	
eiserne (Eisenbauwerks-		zu Futterzwecken	60
teile), für Leitungen	200	zu Futterzwecken	54
eiserne, soweit nicht		Trestermark	41
zu 200 gehörig	194	Tribünen, eiserne, auch	
Tragant (Gummi)	60	eiserne Teile von Tribünen	
Tragfedern für Fahrzeuge	201	(Eisenbauwerksteile)	200
Traktoren	220	Trichloräthylen	123
Trane von Fischen	32	Trichter	
Transformatoren	199	aus Schamotte, Stein-	
Transformatorenbleche,		zeug, Ton	182
eiserne	195	eiserne	201
Transformatorwagen	199	Triebwagen	220
Transmissionen	199	Triebwerke	199
Transparit (Viskoseblätter)	123	Trieure	199
Transportanlagen, eiserne,		Trikotabfälle	154
auch eiserne Teile von		Trikotagen	230
Transportanlagen (Eisen-		Trinatriumphosphat	
bauwerksteile)	200	nicht zum Düngen	123
Transportgefäße, -kästen		zum Düngen	132
(Packmittel), gebraucht	240	Trinidadasphalt, natürli-	
Traß, -mehl	112	cher	112
Trauben, frisch	21	Trinidaderde (Asphalterde)	112
Traubenmost, -saft, -schaum-		Trinitrotoluol	123
wein, -wein	38	Trinkbranntwein	40
Traubenzucker, -zuckersirup	35	Trinksole	41
Treber, -melasse zu Futter-		Tripel, -erde	112
zwecken	54	Tripolith	112
Treiböl (Schweröl)	93	Troblako	54
Treibriemen aus Gespinsten,		Trockenapparate	199
Leder usw.	230	Trockenbatterien	230
Treibstoffgemische aus Ben-		Trockenbraunkohlen	85
zin, Benzol, Spiritus usw.	92	Trockenei	41
Treppenhpfosten, -stäbe,		Trockenelemente	
-stühle, -stufen, hölzerne	166	gebraucht	112
Treppenstühle, eiserne	201	neu	230
Treppenstufen aus Terrazzo	180	Trockengemüse	41
Trester, ausgebraucht, zum			
Düngen	136		



Güterart	Nr.	Güterart	Nr.
Trockenhefe zu Futterzweck- ken	54	Türrahmen, eiserne	201
Trockenmilch	30	Türrahmen, -schwellen, hölzerne	166
Trockenobst	41	Tüten	230
Trockenstärke	35	Tuffsteine	
Trockentransformatoren	199	künstliche	181
Trockentrommeln, Trockner- trommeln, -trommelschüsse	199	natürliche, deutsche	
Tröge		gemahlen	112
aus Beton (Zement)	180	nicht gemahlen	100
aus Kunststein	181	natürliche, sizilia- nische, roh, auch ge-	
aus Naturstein	100	mahlen	112
aus Schamotte, Stein- zeug, Ton	182	Tuffsteingrus, -mehl	112
eiserne, bearbeitet	201	Turbinen	
gußeiserne, unbear- beitet	198	Dampfturbinen	199
hölzerne	166	Gasturbinen	199
Trommeln, gebraucht	240	Wasserturbinen	199
Trommelschüsse, eiserne, für Drehöfen, Rohrmühlen, Steinbrecher, Trockner usw.	199	Turbogebälge	199
T-Stahl, -Stahl	194	Turbogeneratoren	199
Tuben aus Metall	217	Turngeräte	
Tuche	230	eiserne	201
Tübbings	196	hölzerne	166
Tücher		soweit nicht aus Eisen und Holz	230
neu	230	Tusche, Tuschfarben	122
(Packmittel), ge- braucht	240	Twiste	153
Tull	230		
Türbekleidungen, hölzerne	166		
Türbeschläge, eiserne	201		
Türen			
eiserne, auch eiserne Teile von Türen (Eisenbauwerksteile)	200		
hölzerne	166		
Türfutter, hölzerne	166		
Türkischrotöl	123		

Güterart	Nr.	Güterart	Nr.
<b>U</b>		Unkrautvertilgungsmittel	123
Überdachungen, eiserne, auch eiserne Teile von Überdachungen (Eisenbau- werksteile)	200	Unschlitt (Rohtalg)	32
Überhitzer	196	Untergestelle, fahrbare	220
Überschuhe	230	Unterkleidung	230
U-Eisen und -Stahl	194	Unterlängen von Stab- und Formeisen und -stahl	194
Uferbefestigungen, eiserne, auch eiserne Teile von Uferbefestigungen (Eisen- bauwerksteile)	200	Unterlagsbleche, -platten, -scheiben, eiserne	201
Uhren		Unterlagshölzer	165
Armbanduhren	230	Unterleder	142
Kontrolluhren	230	Unterputzdosen aus Ton und Teer	230
Meßuhren	230	Uranium, roh	214
Schiffsuhren	230	Ureum	123
Taschenuhren	230		
Turmuhren	230		
Wecker	230		
Uhrenteile	230		
Uhrfedern	230		
Uhrgehäuse	230		
Uhrgläser	230		
Uhrketten	230		
Uhrwerke	230		
Ulmal, roh	213		
Ulmenrollen für Radnaben	165		
Ulminium, roh	213		
Ultramarin	122		
Umbrafarben	122		
Umbra (Farberde)	112		
Umdruckpressen	199		
Umformer, -teile, elek- trische	199		
Umschläge aus Papier	230		
Umzugsgut	240		
Uniformen	230		
Universaleisen, -stahl	194		

Güterart	Nr.	Güterart	Nr.
<b>V</b>		<b>Vervielfältigungsapparate</b>	
Valonea, -mehl (Walonen, -mehl)	140	aus Eisen	199
Vanadiumabfälle	215	nicht aus Eisen	230
Vanadiumerz	74	Vieh, geschlachtet	2
Vanadium, roh	214	Viehsalz, -salzlecksteine	110
Vanille	41	Viehzucker	54
Vanillezucker	37	Vierkanteisen, -stahl	194
Vanillin	123	Vierradbrem sen	199
Vaseline (Mineralfett)	94	Vikaduholz	160
Veilchenholz	160	Violettholz	160
Velvet (Stoff)	230	Viskoseblätter, -häute	123
Ventilatoren	199	Viskosepapier	123
Verbandmull, -stoffe, -watte	230	Vistrafaden	153
Verblendsteine		Vistrafaser	152
aus Naturstein	100	Vitamine	123
künstliche, außer aus Zement	181	Vitriol, -lösungen	123
Verbrauchszucker	37	Vitriolöl	120
Verbrennungsmotoren	199	Vlies (Baumwollpolsterwatte)	60
Verdampfer, Vergaser	199	Vogeldünger	136
Vergasermotoren	199	Vogelerde, -sand	112
Vergüteöl	94	Vogelglanz, -hirse	54
Vergußmasse (Bitumen)	94	Vollei	41
Verladebrücken, eiserne, auch eiserne Teile von Verladebrücken (Eisenbauwerksteile)	200	Vollmilch	3
Verpackungen, gebraucht	240	Vollsalz	110
Verpackungsflaschen, -gläser		Voltal	94
neu	183	Vorbrecher	199
(Packmittel), gebraucht	240	Vorgelege	199
Verpackungskästen		Vorhängeschlösser	201
hölzerne, neu	166	Vorlegeklötze, hölzerne	166
hölzerne (Packmittel), gebraucht	240	Vorreiber	201
		Vorschmelzeisen	190
		Vorschubapparate für Holzbearbeitungsmaschinen	199
		Vorwärmer aus Eisen und Stahl	196
		Vulkanfiber, -koffer	230
		Vulkanisationsbeschleuniger	123
		Vulkanit	123
		Vulkator	123

Güterart	Nr.	Güterart	Nr.
<b>W</b>		<b>Walzen</b>	
Waagen, eiserne, automatisch	199	eiserne, mit Betonfüllung	230
Wachs, pflanzliches	60	gußeiserne, auch mit Überzügen, unbearbeitet	198
Wachstuch	230	hölzerne	166
Wachswaren	230	(Packmittel), gebraucht	240
Wad	76	Walzenbrecher, -mühlen	199
Wärmeschutzmasse		Walzenbruch	192
aus Pflanzenfasern	60	Walzenkupplungen	199
mineralische (Kieselgurmasse)	112	Walzenmäntel	201
Wäsche	230	Walzenringe	201
Wäscheklammern		Walzenschlacken (Eisenschlacken)	75
aus Holz	166	Walzenstände, -stühle, -tische	201
aus Kunststoff	230	Walzenwellen	201
Wäschepfähle, hölzerne	166	Walzsinter (Walzenschlacken)	75
Waffelbleche aus Eisen und Stahl	195	Walzwerksanlagen, eiserne, auch eiserne Teile von Walzwerksanlagen (Eisenbauwerksteile)	200
Wagenfedern	201	Walzwerkschrott	192
Wagenkasten, eiserne	201	Walzwerkserzeugnisse	198
Wagenkipper, eiserne, auch eiserne Teile von Wagenkippern (Eisenbauwerksteile)	200	Walzzink	216
Waldgras, -samen	60	Walzzunder	75
Waldmeister	20	Wandergut, -ausstellungsgut, gebraucht	240
Walfischtran	32	Wanduhren	230
Walfleischmehl, Walmehl zu Futterzwecken	54	Waren aus Naturstein	100
Walkabgänge	32	Warmwasserbereiter	230
Walkerde	112	Waschabgänge, fetthaltig	32
Walkfett	32	Waschbenzin	91
Walnußöl	32	Waschbenzol	92
Walöl	32	Waschmittel aus Bimsteinpulver	230
Walzabfälle	192	Waschmittel, -pulver	230
Walzen		Waschöle	94
aus Naturstein, auch mit Eisenwellen	100		
eiserne, bearbeitet, auch mit Überzügen, ohne Betonfüllung	199		

Güterart	Nr.	Güterart	Nr.
Wasserbausteine aus Naturstein	100	Weiden, auch geschält	163
Wasserblei (Graphit), natürlicher	112	Weidenrinde, auch zerkleinert	140
Wasserfahrzeuge	220	Weidensetzlinge, -stecklinge	60
Wassergas in Stahlflaschen	240	Weihnachtsbäume	163
Wasserglas	123	Wein	38
Wasserkalk	102	Weinbergspfähle	163
Wassermesser	199	Weinbrand	41
Wasserpumpen, -motoren, -mühlen	199	Weingeist	40
Wasserstoffsuperoxyd	123	Weinhefe	60
Wasserstoff, verdichtet, in Stahlflaschen	240	Weinsäure, -stein	123
Wasserschläuche	230	weintrauben	
Wasseruhren	199	frisch	21
Wasserwaagen	166	getrocknet	41
Watte, -waren	230	Weintreber, -trester zu Futterzwecken	54
Wau (Farbenkraut)	60	Weißblechabfälle	192
Weberdisteln	60	Weißbleche	195
Weberfäden		Weißerde, feuerfest	112
nicht spinnfähig	60	Weißkupfer	210
spinnfähig	152	Weißöl, auch Transformatoröl	94
Weberlitzen, abgenutzt	154	Weizen	10
Webervogel, gebraucht	60	Weizenkeimlinge, -kleber zu Futterzwecken	54
Webstühle		Weizenkleber, nicht zu Futterzwecken	60
eiserne	199	Weizenkleie	
hölzerne	166	aufgeschlossen	41
Webwaren	230	nicht aufgeschlossen	50
Webwarenabfälle	154	Weizenmehl	33
Wehranlagen, eiserne, auch eiserne Teile von Wehranlagen (Eisenbauwerksteile)	200	Weizenstärke, -mehl	35
Weichblei	212	weizenstroh	53
Weichen, -teile		Wellblechbaracken und -häuser, eiserne, auch eiserne Teile von Wellblechbaracken und -häusern (Eisenbauwerksteile)	200
gebraucht	192		
neu	193	Wellofenschlacken zur Verhüttung	75
weichkautschukwaren	230		
Weichtiere zur menschlichen Ernährung	1		

Güterart	Nr.	Güterart	Nr.
Wellpappe	171	Winderhitzer	199
Wellrohre aus Eisen und Stahl	196	Winkelbleche, eiserne	201
Werg		Winkelleisen, -stahl	194
nicht spinnfähig	60	Winkelstützen, eiserne, für elektrische Leitungen	201
spinnfähig	152	Wirkmaschinen	199
Werggarn	153	Wirkstoffe, -waren	230
Werkblei	212	Wismutmetall, roh	214
Werkholz, unbearbeitet	160	Witherit, natürlicher, kohlen-saurer Baryt	112
Werksteine aus Naturstein	100	Wohnwagen (Künstlerwagen), gebraucht, auch mit Betriebsmaschinen und Zubehör	240
Werkstücke		Wolframertz	74
aus Beton (Zement)	180	Wolframmetall, roh	214
aus Holz	165	Wolframsäure	123
aus Kunststein, Schamotte, Ton	181	Wollabfälle, spinnfähig (Flug)	150
aus Naturstein	100	Wolldecken	230
Werkzeuge		Wolle, tierische, spinnfähig	150
eiserne (außer Maschinenwerkzeugen), auch mit Griff oder Stiel	201	Wollfett	32
eiserne, für autogenes Schneide- und Schweißverfahren	199	Wollfettpech	60
hölzerne	166	Wollfilz, -waren	230
Werkzeuggriffe, Werkzeugstiele, hölzerne	166	Wollgewebe, -stoffe	230
Wermutbranntwein	41	Wollkämmlinge	150
Wermutkraut	60	Wollschweißfett	32
Wermutwein	38	Wollstrafaden	153
Wetzsteine		Wollstrafaser	152
aus Naturstein	100	Wringer, eiserne	201
künstliche	181	Wringmaschinen, hölzerne	166
Wichse, Schuhwichse	123	Wruken (Rüben)	54
Wicken, getrocknet	16	Würfelspat (schwefelsaurer, kristallwasserfreier, natürlicher Kalk)	112
Widder, hydraulische	199	Wurst, -konserven, -waren	2
Wiepen aus Stroh	230	Wurzeln, eßbare, frisch	20
Wildlinge, lebend	60	Wurzelholz	163
Wild, totes (Wildbret)	2	Wurzelreben	60
Winden aus Eisen			
gebraucht	240		
neu	199		

**Xylidin**
**Yttriumverbindungen**

Güterart	Nr.	Güterart	Nr.
<b>X</b>		<b>Y</b>	
Xylidin	123	Ytterbium	214
Xylolith	112	Ytterbiumverbindungen	123
Xylolithwaren	230	Yttrium	214
Xylol (Steinkohlenteeröl)	92	Yttriumverbindungen	123
Xylopal	112		
Xylopalwaren	230		

Güterart	Nr.	Güterart	Nr.
<b>Z</b>			
Zähler für Elektrizität	230	Zellstoffholz	161
Zäune		Zellstoffwatte	170
eiserne	201	Zelluloid	123
hölzerne	166	Zelluloidabfälle, -altwa- ren	60
Zagel aus Stahl	191	Zelluloidwaren	230
Zahnpflegemittel	123	Zellulose	170
Zahnräder		Zellulosederivate	123
aus Kunststoff	230	Zelluloseholz	161
eiserne, bearbeitet	201	Zelluloselacke	122
gußeiserne, unbearbei- tet	198	Zellwolle	152
Zahnringe, eiserne	201	Zellwollgewebe	230
Zahnstangen, eiserne	201	Zelte, Buden, Hallen für Schaustellungen usw., ge- braucht, auch mit Zubehör	240
Zahnzement	123	Zelte, neu	230
Zakaton (mexikanische Reis- wurzel)	60	Zelttuch	230
Zangen	201	Zement, -klinker	103
Zebraholz	160	Zementkalk	102
Zechenkoks	82	Zementkupfer, roh	210
Zedernholz	160	Zementschwemmsteine	181
Zeichengeräte	230	Zementstahl	191
Zeichenmaschinen	230	Zementsteine	180
Zeichenpapier	230	Zementwaren (Betonwaren)	180
Zeichenstifte	230	Zentrifugen	199
Zeichentische	230	Zeresin (Erdwachs)	112
Zeichnungen	231	Zeresinwaren (Erdwachswaren)	230
Zeitschriften und Zeitungen	230	Zerium, roh	214
Zeitungsdruckpapier	171	Zichorie, -mehl	41
Z-Eisen und -Stahl	194	Zichorienwurzel	60
Zellglas	123	Ziegelbrocken, auch gemahlen (Ziegelmehl)	101
Zellhorn	123	Ziegelsteine aus Klinker, Schamotte, Ton	181
Zellhornabfälle, -altwaren	60	Ziegen	253
Zellhornwaren	230	Ziegenfelle	141
Zelljute	152	Ziegenleder	142
Zellpech	123	Ziegenwolle	150
Zellstoff	170	Ziehbanke	199
Zellstoffherstellungsma- schinen	199		



Güterart	Nr.	Güterart	Nr.
Zierkorkrinde	60	Zinksulfat, -lauge, -lösung	123
Zigarettenpapier, -hülsen	230	Zinkvitriol, -lauge	123
Zigaretten, Zigarren	41	Zinkwaren	
Zimtblüten, -holz, -wurzeln	41	gebraucht	215
Zimt, echt	41	neu	217
Zinder	82	Zinnabstriche, -aschen, -flugstaub, -gekrätz, -krätze, -ofenbruch, -schlacken, -schlamm zur Verhüttung	74
Zinkabstriche, -aschen, -flugstaub, -gekrätz, -krätze, -ofenbruch, -schlacken, -schlamm zur Verhüttung	74	Zinnantimonblei, roh	212
Zinkasche siehe Zinkoxyd		Zinnblech	216
Zinkbadewannen	217	Zinnchlorid, salmiakhalti- ges, -chloridlösung	123
Zinkband, -blätter, -bleche	216	Zinndraht	216
Zinkblei, roh	212	Zinnerz	74
Zinkblende	74	Zinnoxid	
Zinkbrocken	215	zur chemischen Verar- beitung	123
Zinkchlorid, -lösung, -hy- drat	123	zur Farbenherstellung	122
Zinkdrahtgeflechte, -gewebe	217	zur Verhüttung	74
Zinkerz, -abbrände	74	Zinn, roh	214
Zinkfarben	122	Zinnsalmiakasche	74
Zinkfolien	216	Zinnwaren	
Zink, -legierungen, roh, in Barren, Blöcken, Mulden, Platten oder Stangen	211	gebraucht	215
Zinkoxyd		neu	217
zur chemischen Verar- beitung	123	Zirkon	74
zur Farbenherstellung	122	Zitronat (Zitronenschale, glasiert)	41
zur Verhüttung	74	Zitronen, frisch	21
Zinkoxydhydrat	123	Zitronenholz	160
Zinkplatten	216	Zitronensaft, -most	41
Zinkrohre	216	Zitwersamen	60
Zinksalmiakasche	74	Zölestin (natürlicher, schwefelsaurer Strontian)	112
Zinkscheiben	216	Zoreseisen, -stahl	194
Zinkschiffskesselplatten	216	Zuber	
Zinkschnitzel, -schrott	215	eiserne, neu	201
Zinkspat	74	gebraucht	240
Zinkstearat	123	hölzerne, neu	166

Güterart	Nr.	Güterart	Nr.
Zucker		Zwischenlagsplatten, höl-	
gebrannt (Karamel)	41	zerne	166
raffiniert	37	Zyanit	112
roh	36	Zyankalium, -kaliumlauge,	
Zuckercouleur (Farbe)	41	Zyanlauge	123
Zuckerrohr	60	Zyannatrium, -natriumlauge	123
Zuckerrüben	23	Zyanschlam	123
Zuckerrübenschnitzel		Zylinder	
nicht zu Futterzwecken	23	aus Eisen	199
zu Futterzwecken	54	aus Glas	183
Zuckerrübensetzlinge	60	(Packmittel), ge-	
Zuckerschnitzel		braucht	240
nicht zu Futterzwecken	23	Zylinderblöcke	
zu Futterzwecken	54	bearbeitet, neu	201
Zuckersirup, außer Stärke-		unbearbeitet	198
zuckersirup	41	Zylindermangeln	199
Zuckerwaren, -werk	41	Zylinderöl	94
Zündhölzer	123		
Zündholzdraht, -schachteln	166		
Zündkerzen	230		
Zündplättchen	123		
Zündschnüre	230		
Zündsteine	230		
Zündwaren	123		
Zugmaschinen	220		
Zugvorrichtungen	201		
Zungengelenkplatten	201		
Zungenschienen	193		
Zusatzmischungen zur Her-			
stellung von Zement	112		
Zwieback	41		
Zwiebelköpfe, -samen	60		
Zwiebeln			
Blumenzwiebeln	60		
Speisezwiebeln			
frisch	20		
getrocknet	41		
Zwirn	153		