

STATISTISCHES JAHRBUCH 1971

DER DEUTSCHEN
DEMOKRATISCHEN
REPUBLIK

16. JAHRGANG

Herausgegeben von der
Staatlichen Zentralverwaltung
für Statistik

Geographisches Institut der Universität Mannheim	
Inventar-Nr. E 7396	Standort-Nr. M 4 XII
Datum: 3.8.71	



Staatsverlag
der Deutschen Demokratischen
Republik · Berlin 1971

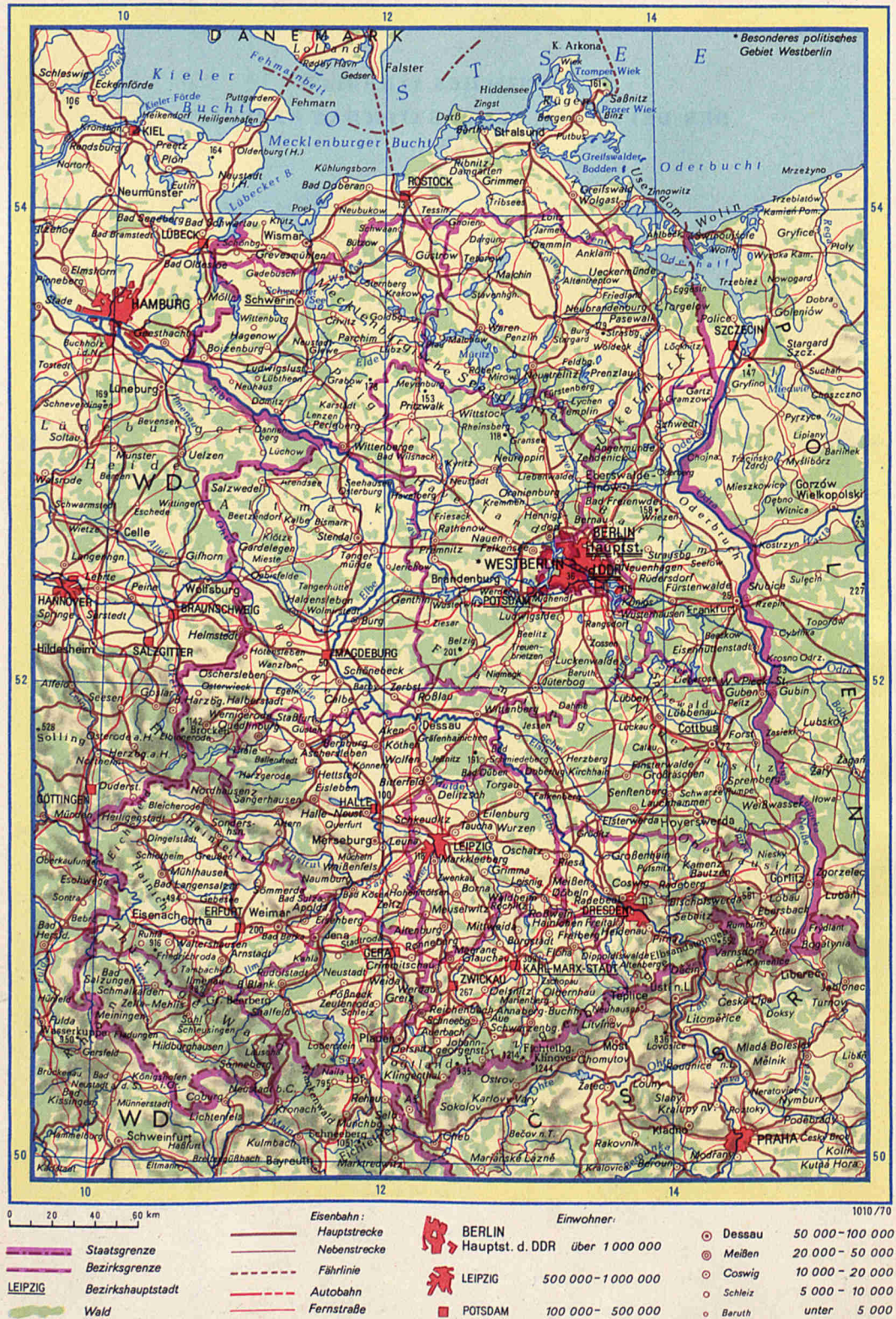

VORWORT

Durch schöpferische Arbeit und große Initiative haben die Werktätigen der DDR im Zeitraum von 1966 bis 1970 bedeutende Erfolge in allen Bereichen der Volkswirtschaft erzielt. Die grundlegenden wissenschaftlich-technischen, ökonomischen und sozialen Aufgaben wurden erfüllt. In enger brüderlicher Zusammenarbeit mit der Sowjetunion und den anderen sozialistischen Ländern hat sich die Volkswirtschaft der DDR weiter kontinuierlich und stabil entwickelt. Die statistischen Ergebnisse spiegeln die immer bessere Nutzung der Vorzüge unserer Gesellschaftsordnung wider.

Im Statistischen Jahrbuch der DDR 1971 sind Gliederung und Inhaltsprogramm gegenüber dem Vorjahr beibehalten, die Tabellen wurden für das Berichtsjahr vergleichbar fortgeschrieben. Neu aufgenommen sind vorläufige Ergebnisse aus der Volks-, Berufs-, Wohnraum- und Gebäudezählung vom 1. Januar 1971; sie betreffen die Wohnbevölkerung, die Haushalte und den Wohnungsbestand. Für die allgemeinbildenden Schulen sind erstmals Angaben über die Unterrichtsräume enthalten. Bei einer Anzahl von Tabellen und Kennziffern wurde die Aussage verbessert. Die letzten noch auf Basis unveränderlicher Planpreise dargestellten Angaben der Industrie sind auf konstante Preise umgerechnet.

Unseren Dank sagen wir allen staatlichen Organen, Institutionen und gesellschaftlichen Organisationen für ihre Unterstützung bei der Bereitstellung von Zahlenmaterial.

Berlin, im Mai 1971

Ministerrat
der Deutschen Demokratischen Republik
Staatliche Zentralverwaltung
für Statistik
Der Leiter
Prof. Dr. sc. Arno Donda



ABKÜRZUNGEN

Einheiten

BRT	—	Bruttoregistertonne
cm	—	Zentimeter
cm²	—	Quadratzentimeter
cm³	—	Kubikzentimeter
d	—	Tag
dt	—	Dezitonne (Doppelzentner)
ø	—	Durchmesser
f.	—	fach
fm	—	Festmeter
g	—	Gramm
grd	—	Grad als Bezeichnung für Temperaturdifferenzen
°C	—	Grad Celsius
GWh	—	Gigawattstunde
h	—	Stunde
ha	—	Hektar
hl	—	Hektoliter
hl w	—	Hektoliter Weingeist
kcal	—	Kilokalorie
kg	—	Kilogramm
km	—	Kilometer
km²	—	Quadratkilometer
km³	—	Kubikkilometer
kVA	—	Kilovoltampere
kWh	—	Kilowattstunde
l	—	Liter
m	—	Meter
m²	—	Quadratmeter
m³	—	Kubikmeter
M	—	Mark der DDR
min	—	Minute
Mio	—	Million
mm	—	Millimeter
Mp	—	Megapond
Mpm	—	Megapondmeter
Mrd	—	Milliarde
MW	—	Megawatt
MWh	—	Megawattstunde
NRT	—	Nettoregistertonne
Pers.	—	Person
Pkm	—	Personenkilometer
%	—	Prozent
PS	—	Pferdestärke
rm	—	Raummeter
s	—	Sekunde
St	—	Stück
t	—	Tonne
tdw	—	tons deadweight (Tragfähigkeit eines Schiffes)
tkm	—	Tonnenkilometer
VM	—	Valuta-Mark

Sonstige Abkürzungen

atro	—	absolut trocken
BHG	—	Bäuerliche Handelsgenossenschaft
CDU	—	Christlich-Demokratische Union
DBD	—	Demokratische Bauernpartei Deutschlands
DFD	—	Demokratischer Frauenbund Deutschlands
d. ö. R.	—	des öffentlichen Rechts
eff.	—	effektiv
FDGB	—	Freier Deutscher Gewerkschaftsbund
FDJ	—	Freie Deutsche Jugend
Gbl.	—	Gesetzblatt
GPG	—	Gärtnerische Produktionsgenossenschaft
IAP	—	Industrieabgabepreis
kP	—	konstante Preise
Kr.	—	Kreis
LDPD	—	Liberal-Demokratische Partei Deutschlands
LN	—	Landwirtschaftliche Nutzfläche
LPG	—	Landwirtschaftliche Produktionsgenossenschaft
MTS	—	Maschinen-Traktoren-Station
NDPD	—	National-Demokratische Partei Deutschlands
NN	—	Normal-Null
PGH	—	Produktionsgenossenschaft des Handwerks
PwF	—	Produktionsgenossenschaft werktätiger Fischer
RAW	—	Reichsbahnausbesserungswerk
RGW	—	Rat für gegenseitige Wirtschaftshilfe
RTS	—	Reparatur-Technische Station
SED	—	Sozialistische Einheitspartei Deutschlands
StGB	—	Strafgesetzbuch
Tbk	—	Tuberkulose
UPP	—	Unveränderliche Planpreise
VdgB	—	Vereinigung der gegenseitigen Bauernhilfe
VEB	—	Volkseigener Betrieb
VEG	—	Volkseigenes Gut
VVB	—	Vereinigung Volkseigener Betriebe

Zeichenerklärung

...	—	Entsprechende Angaben liegen nicht vor
...	—	Zahl lag bei Redaktionsschluß noch nicht vor
—	—	Ergebnis gleich Null
0	—	Zahl ist kleiner als die Hälfte der verwendeten Einheit
x	—	Angabe kann aus sachlichen Gründen nicht gemacht werden
davon	—	Summe der Einzelpositionen ergibt Gesamtsumme (Aufgliederung)
darunter	—	Nur ausgewählte Einzelpositionen (Ausgliederung)

Methodischer Hinweis: Beim Auf- und Abrunden von Zahlen entstehende Rundungsdifferenzen sind im Statistischen Jahrbuch nicht ausgeglichen. Dadurch können sich beim Summieren von Anteilsgrößen geringe Abweichungen gegenüber den veröffentlichten Summengrößen ergeben. Beim Berechnen von Indizes aus gerundeten Zahlen können Differenzen gegenüber den veröffentlichten Indexzahlen auftreten, da die Berechnung der veröffentlichten Indizes an Hand nichtgerundeter Zahlen erfolgte.

INHALTSÜBERSICHT

Übersicht über Gebiet und Bevölkerung	1
Volkswirtschaftliche Übersichten	
I. Entwicklungsreihen wichtiger volkswirtschaftlicher Kennziffern	19
II. Nationaleinkommen	37
III. Investitionen und Grundmittel	43
IV. Arbeitskräfte und Arbeitseinkommen	51
V. Regionale Struktur der Volkswirtschaft	75
Wirtschaftsbereiche	
VI. Industrie	95
VII. Bauwirtschaft	133
VIII. Handwerk	163
IX. Landwirtschaft und Nahrungsgüterwirtschaft	177
X. Verkehr, Post- und Fernmeldewesen	237
XI. Binnenhandel	261
XII. Außenwirtschaft	287
Finanzen, Preise, Verbrauch	
XIII. Staatshaushalt	315
XIV. Geldumlauf, Spareinlagen, Versicherung	321
XV. Preise	325
XVI. Verbrauch der Bevölkerung	343
Kulturelle und soziale Bereiche	
XVII. Volksbildung und Kultur	361
XVIII. Sport und Erholung	401
XIX. Gesundheits- und Sozialwesen	409
Bevölkerung	
XX. Bevölkerungsstruktur und -entwicklung	429
XXI. Eheschließungen, Geburten, Sterbefälle	441
XXII. Erkrankungen und Todesursachen	471
XXIII. Rechtspflege	479
Volksvertretungen und gesellschaftliche Organisationen	
XXIV. Volksvertretungen	487
XXV. Nationale Front und gesellschaftliche Organisationen	495
Geographische und meteorologische Angaben	
XXVI. Geographische Angaben	503
XXVII. Meteorologische Angaben	505
Westberlin	513
Anhang	
I. Länder des Rates für gegenseitige Wirtschaftshilfe	3*
II. Internationale Übersichten	19*
Sachregister	

TABELLENVERZEICHNIS

Die in diese Ausgabe neu aufgenommenen Tabellen sind mit einem † vor der Tabellennummer gekennzeichnet

Übersicht über Gebiet und Bevölkerung

1. Fläche, Kreise und Gemeinden, Wohnbevölkerung, Bevölkerungsdichte und mittlere Bevölkerung nach Bezirken 1970	3
2. Bevölkerung auf dem Gebiet der Deutschen Demokratischen Republik 1933 bis 1970	3
3. Fläche, Wohnbevölkerung, Bevölkerungsdichte und mittlere Bevölkerung der Bezirke und Kreise 1964 und 1970	4-8
4. Gemeinden nach Gemeindegrößengruppen 1939, 1946, 1950 und 1952 bis 1970; nach Bezirken 1970	9
5. Wohnbevölkerung nach Gemeindegrößengruppen 1939, 1946, 1950 und 1952 bis 1970; nach Bezirken 1970	10
6. Wohnbevölkerung sowie Bezirks- und Kreiszugehörigkeit der Gemeinden mit 10000 und mehr Einwohnern am 31. Dezember 1970	11-13
7. Gemeinden mit 10000 und mehr Einwohnern am 31. Dezember 1970 nach der Zahl der Einwohner geordnet	14
Ergebnisse der Volks-, Berufs-, Wohnraum- und Gebäudezählung vom 1. Januar 1971	
†8. Wohnbevölkerung der Bezirke und Kreise 1971	15/16

I. Entwicklungsreihen wichtiger volkswirtschaftlicher Kennziffern

1. Nationaleinkommen	19
2. Investitionen	20
3. Grundmittel	20
4. Berufstätige und Arbeitseinkommen	21/22
5. Industrie	23-26
6. Bauwirtschaft	26
7. Handwerk	27
8. Landwirtschaft und Nahrungsgüterwirtschaft	27-30
9. Verkehr	31/32
10. Binnenhandel	33
11. Außenhandel	34
12. Lebensstandard	34
13. Volksbildung	35
14. Kultur	35
15. Gesundheitswesen	36
16. Bevölkerung	36

II. Nationaleinkommen

1. Anteil der Eigentumsformen am Nettoprodukt je Wirtschaftsbereich 1950 und 1968 bis 1970	39
2. Index des produzierten Nationaleinkommens 1950, 1955, 1960 und 1963 bis 1970	39
3. Produziertes Nationaleinkommen und Nettoprodukt der Wirtschaftsbereiche 1950, 1955, 1960 und 1963 bis 1970	40
4. Bruttoprodukt der Wirtschaftsbereiche nach Wertbestandteilen 1970	41
5. Index des im Inland verwendeten Nationaleinkommens 1950, 1955, 1960 und 1963 bis 1970	41
6. Im Inland verwendetes Nationaleinkommen 1950, 1955, 1960 und 1963 bis 1970	42

III. Investitionen und Grundmittel

Investitionen	
1. Index der Investitionen 1950 bis 1970	43
2. Index des Bauanteils der Investitionen 1950 bis 1970	43
3. Index des Ausrüstungsanteils der Investitionen 1950 bis 1970	44
4. Investitionen nach Wirtschaftsbereichen 1960 bis 1970	44/45
5. Investitionen in der Industrie nach Bereichen 1960 und 1963 bis 1970	46
6. Index der Investitionen in der Industrie nach Bereichen 1962 bis 1970	47

Grundmittel

7. Struktur der Grundmittel in den produzierenden Bereichen der sozialistischen Wirtschaft nach Grundmittelarten 1969	46/47
8. Durchschnittlicher Grundmittelbestand in den produzierenden Bereichen der Volkswirtschaft 1955 und 1960 bis 1969	48
9. Durchschnittlicher Grundmittelbestand in der Industrie nach Bereichen 1955 und 1960 bis 1969	49
10. Durchschnittlicher Grundmittelbestand je Berufstätiger in den produzierenden Bereichen der Volkswirtschaft 1960 bis 1969	50

IV. Arbeitskräfte und Arbeitseinkommen

Berufstätige

1. Sozialökonomische Struktur der Berufstätigen 1955, 1960 und 1965 bis 1970	52
2. Berufstätige nach Eigentumsformen der Betriebe und nach Wirtschaftsbereichen 1969 und 1970	53/54
3. Berufstätige nach der Stellung im Betrieb und nach Eigentumsformen der Betriebe 1952, 1955, 1960, 1963 und 1965 bis 1970	55
4. Weibliche Berufstätige nach der Stellung im Betrieb und nach Eigentumsformen der Betriebe 1952, 1955, 1960, 1963 und 1965 bis 1970	56
5. Berufstätige nach der Stellung im Betrieb und nach Wirtschaftsbereichen 1952, 1955, 1960, 1963 und 1965 bis 1970	57
6. Weibliche Berufstätige nach der Stellung im Betrieb und nach Wirtschaftsbereichen 1952, 1955, 1960, 1963 und 1965 bis 1970	58
7. Anteil der weiblichen Berufstätigen an den Berufstätigen nach der Stellung im Betrieb und nach Wirtschaftsbereichen 1952, 1955, 1960, 1963 und 1965 bis 1970	59
8. Berufstätige nach der Stellung im Betrieb und nach Bezirken 1952, 1955, 1960, 1963 und 1965 bis 1970	60/61
9. Berufstätige nach der Stellung im Betrieb, nach Bezirken und Wirtschaftsbereichen 1970	62/63
10. Weibliche Berufstätige nach der Stellung im Betrieb, nach Bezirken und Wirtschaftsbereichen 1970	64/65
11. Berufstätige mit Hochschul- bzw. Fachschulabschluß in der sozialistischen Wirtschaft nach Wirtschaftsbereichen 1961 bis 1970 ..	66

Arbeiter und Angestellte im Jahresdurchschnitt

12. Arbeiter und Angestellte im Jahresdurchschnitt nach Eigentumsformen der Betriebe 1950, 1952, 1955, 1960, 1963 und 1965 bis 1970	67
13. Arbeiter und Angestellte im Jahresdurchschnitt nach Wirtschaftsbereichen 1950, 1952, 1955, 1960, 1963 und 1965 bis 1970	67
14. Arbeiter und Angestellte im Jahresdurchschnitt nach Eigentumsformen der Betriebe und nach Wirtschaftsbereichen 1968 bis 1970	68/69

Kollektive, Neuerungen, Auszeichnungen

15. Kollektive der sozialistischen Arbeit nach Bereichen, Gewerkschaften und Bezirken 1970 ..	70
16. Neuererbewegung: Neuerungen (Neuererorschläge, Erfindungen) in der volkseigenen Wirtschaft 1963 bis 1970; nach ausgewählten Verantwortungsbereichen 1970	71
17. Auf dem Gebiet der Aktivisten- und Wettbewerbsbewegung verliehene staatliche Auszeichnungen 1960 und 1965 bis 1970	72
18. Auf dem Gebiet der Aktivisten- und Wettbewerbsbewegung verliehene staatliche Auszeichnungen nach ausgewählten Verantwortungsbereichen 1970	72

VIII

Tabellenverzeichnis

Arbeitseinkommen

19. Durchschnittliches monatliches Arbeitseinkommen der vollbeschäftigten Arbeiter und Angestellten in volkseigenen Betrieben nach Wirtschaftsbereichen 1955 und 1960 bis 1970 73

Unfälle

20. Meldepflichtige Arbeitsunfälle und Wegeunfälle 1967 bis 1970 74

V. Regionale Struktur der Volkswirtschaft

1. Anteil der Bezirke am DDR-Ergebnis ausgewählter Kennziffern 1970 75/76
 2. Ausgewählte Kennziffern der Bezirke 1955, 1960 und 1967 bis 1970 77-91
 3. Berufstätige nach Wirtschaftsbereichen je Bezirk 1970 92

VI. Industrie

1. Index der Betriebe, Arbeiter und Angestellten und industriellen Bruttoproduktion 1949 und 1956 bis 1970 99

Produktionsindizes

2. Index der industriellen Bruttoproduktion 1949 bis 1970 100
 3. Index der industriellen Bruttoproduktion nach Industriebranchen 1949 und 1956 bis 1970 100
 4. Index der industriellen Bruttoproduktion nach Industriezweiggruppen 1960 bis 1970 101
 5. Index der industriellen Bruttoproduktion der Bezirke 1966 bis 1970 101
 6. Index der industriellen Bruttoproduktion nach Erzeugnishaupgruppen 1950 und 1955 bis 1970 102/103

Betriebe, Produktion

7. Betriebe, Arbeiter und Angestellte nach Industriebranchen und Eigentumsformen der Betriebe 1970 103
 8. Industrielle Bruttoproduktion nach Industriebranchen und Eigentumsformen der Betriebe 1970 104
 9. Industrielle Bruttoproduktion nach Erzeugnishaupgruppen und Eigentumsformen der Betriebe 1970 104
 10. Anteil der Bezirke an der industriellen Bruttoproduktion 1970 105
 11. Industrielle Bruttoproduktion nach Erzeugnishaupgruppen, Industriebranchen und Bereichen außerhalb der Industrie 1969 106/107
 12. Abgesetzte industrielle Warenproduktion nach Industriebranchen und Eigentumsformen der Betriebe 1970 108
 13. Anteil des Produktionsverbrauchs und des Nettoprodukts am Bruttoprodukt der Industriebranchen 1969 108

Betriebsgrößengruppen

14. Betriebe nach Betriebsgrößengruppen, Industriebranchen und Eigentumsformen der Betriebe 1969 109
 15. Betriebe, Arbeiter und Angestellte und industrielle Bruttoproduktion nach Betriebsgrößengruppen und Eigentumsformen der Betriebe 1969 110/111
 16. Betriebe, Arbeiter und Angestellte und industrielle Bruttoproduktion nach Betriebsgrößengruppen und Industriebranchen 1969 112/113

Produktion ausgewählter Erzeugnisse

17. Industrielle Produktion ausgewählter Erzeugnisse 1950, 1955, 1960 und 1968 bis 1970 114-120
 18. Industrielle Produktion ausgewählter Erzeugnisse, Monatsdurchschnitte 1950, 1955, 1960 und 1968 bis 1970; nach Monaten 1970 121/122

Produktivität

19. Index der Produktivität je Arbeiter und Angestellter, je Produktionsarbeiter und je Produktionsarbeiterstunde nach Industriebranchen, 1960 bis 1970 123

20. Arbeitsaufwand je 1000 Mark industrieller Bruttoproduktion in sozialistischen Betrieben nach Industriebranchen 1955 und 1960 bis 1970 124

Arbeiter und Angestellte, Arbeitseinkommen

21. Arbeiter und Angestellte sowie Produktionsarbeiter nach Industriebranchen und Eigentumsformen der Betriebe 1970 124
 22. Durchschnittliches monatliches Arbeitseinkommen in sozialistischen Betrieben nach Industriebranchen 1967 bis 1970 125
 23. Schichtarbeit der Produktionsarbeiter in der sozialistischen Industrie nach Industriebranchen 1967 bis 1970 125
 24. Anteil der Transport- bzw. Reparaturarbeiter an den Produktionsarbeitern in der sozialistischen Industrie nach Industriebranchen 1963 bis 1969 126
 25. Produktionsarbeiter der sozialistischen Industrie nach dem Grad der Qualifikation und nach Industriebranchen 1964 bis 1970 126

Materialverbrauch

26. Für den Inlandverbrauch zur Verfügung gestellte Mengen ausgewählter Rohstoffe und Materialien 1960, 1965 und 1967 bis 1970 127
 27. Kennziffern der ökonomischen Materialverwendung ausgewählter Erzeugnisse 1963 bis 1969 128

Energieerzeugung und -verbrauch

28. Stadtgasbilanz 1967 bis 1970 129
 29. Elektroenergieerzeugung nach Energieträgern 1960 und 1967 bis 1970 129
 30. Elektroenergiebilanz 1960 und 1967 bis 1970 130
 31. Elektroenergieerzeugung und -verbrauch in der Industrie nach Industriebranchen 1970 130
 32. Elektroenergieverbrauch je Produktionsarbeiter sowie je 1000 Mark industrieller Bruttoproduktion nach Industriebranchen und Eigentumsformen der Betriebe 1970 131
 33. Leistung und Ausnutzung der Elektroenergieerzeugungsanlagen in der Industrie nach Industriebranchen 1970 131

Wasserwirtschaft

34. Kapazität und Leistungen der Wasserversorgungs- und Abwasserbehandlungsbetriebe 1955, 1960 und 1962 bis 1970 132
 35. Wasseraufkommen und nutzbare Wassergebilde der Wasserversorgungs- und Abwasserbehandlungsbetriebe 1955, 1960 und 1962 bis 1970 132

VII. Bauwirtschaft

Bauindustrie und -handwerk

1. Betriebe, Berufstätige, Bau- und Montageproduktion nach Eigentumsformen der Betriebe 1950 bis 1970 135-138
 2. Index der Bau- und Montageproduktion der Bauwirtschaft 1950 bis 1970 138

Bauindustrie

3. Index der Bau- und Montageproduktion der Bauindustrie 1950 bis 1970 139
 4. Monatliche Bau- und Montageproduktion der volkseigenen Bauindustrie 1960 bis 1970 139
 5. Betriebe, Arbeiter und Angestellte, Bau- und Montageproduktion der Bauindustrie nach Eigentumsformen der Betriebe und nach der Zahl der Arbeiter und Angestellten im Betrieb 1970 140
 6. Betriebe, Arbeiter und Angestellte, Bau- und Montageproduktion der Bauindustrie je Bezirk nach der Zahl der Arbeiter und Angestellten im Betrieb 1970 141
 7. Betriebe, Arbeiter und Angestellte, Bau- und Montageproduktion der Bauindustrie nach Eigentumsformen der Betriebe und nach der Höhe der Bau- und Montageproduktion des Betriebes 1970 142
 8. Betriebe, Arbeiter und Angestellte, Bau- und Montageproduktion der Bauindustrie je Bezirk nach der Höhe der Bau- und Montageproduktion des Betriebes 1970 143

9. Arbeiter und Angestellte sowie Lehrlinge der Bauindustrie im Jahresdurchschnitt nach Eigentumsformen der Betriebe 1950, 1955, 1960 und 1965 bis 1970	144
10. Arbeiter und Angestellte der volkseigenen Bauindustrie nach Beschäftigungsgruppen 1965 bis 1970	144
11. Produktionsarbeiter der Bauindustrie nach ausgewählten Berufen 1965 und 1968 bis 1970	145
12. Durchschnittliches monatliches Arbeitseinkommen in der volkseigenen Bauindustrie 1955 und 1960 bis 1970	145
13. Bau- und Montageproduktion je Produktionsarbeiter und je Produktionsarbeiterstunde in der Bauindustrie 1950, 1955 und 1960 bis 1970	145
14. Bau- und Montageproduktion der Bauindustrie nach der Bezirkszugehörigkeit der Betriebe und der Baustellen 1970	140/147
15. Betriebe, Bau- und Montageproduktion der Bauindustrie nach Eigentumsformen der Betriebe und nach Bezirken 1970	148
16. Bau- und Montageproduktion der Bauindustrie nach Eigentumsformen der Betriebe 1950, 1955 und 1960 bis 1970; nach Erzeugnisgruppen bzw. -untergruppen 1967 bis 1970	149/150
17. Bau- und Montageproduktion der Bauindustrie nach Erzeugnisgruppen bzw. -untergruppen, Eigentumsformen der Betriebe und nach Bezirken 1970	151-154
Baumaschinen, Mechanisierungsgrad	
18. Ausnutzung ausgewählter Baumaschinen in der volkseigenen Bau- und Baumaterialienindustrie 1970	155
19. Ausgewählte Baumaschinen in der volkseigenen Bau- und Baumaterialienindustrie 1958 bis 1969	155
20. Ausgewählte Baumaschinen nach Baujahrsgruppen 1969	156
21. Mechanisierungsgrad ausgewählter Bauprozesse in der volkseigenen Bauindustrie 1960 bis 1970	157
22. Mechanisierungsgrad ausgewählter Bauprozesse in der volkseigenen Bauindustrie nach Erzeugnisgruppen 1970	157
Wohnungsbau	
23. Neugebaute und ausgebauten Wohnungen sowie für den Wohnungsbau aufgewendete Mittel 1949, 1950 und 1955 bis 1970; nach Bezirken 1969 und 1970	158
24. Neugebaute Wohnungen nach Bauzeitgruppen und durchschnittliche Bauzeit im Wohnungsbau 1960 und 1963 bis 1970	159
25. Neugebaute Wohnungen nach Baupreisgruppen, Bezirken und Wohnungsgrößengruppen der Wohnfläche 1970	159
Baureparaturen	
26. Baureparaturen der Bauwirtschaft 1960 und 1965 bis 1970	160
Landwirtschaftliches Bauen	
27. Zwischengenossenschaftliche Bauorganisationen, Berufstätige, Bau- und Montageproduktion 1963 bis 1970; nach Bezirken 1970	160
28. Volkseigene Meliorationsbaubetriebe, Berufstätige, Bau- und Montageproduktion 1964 bis 1970; nach Bezirken 1970	161
29. Meliorationsgenossenschaften, Berufstätige, Bau- und Montageproduktion 1964 bis 1970; nach Bezirken 1970	161
30. Fertiggestellte landwirtschaftliche Bauten 1960 bis 1970; nach Bezirken 1969 und 1970	162
VIII. Handwerk	
Gesamtes Handwerk	
1. Leistung des Handwerks nach Eigentumsformen der Betriebe 1953 bis 1970	164
2. Leistungsindex des Handwerks je Handwerkszweig und Bezirk 1961 bis 1970	165
3. Leistung des Handwerks nach Leistungsarten 1950, 1955 und 1960 bis 1970; nach Bezirken 1955, 1960, 1965 und 1968 bis 1970	166/167

Produktionsgenossenschaften des Handwerks

4. Produktionsgenossenschaften, Mitglieder und Leistung nach Handwerkszweigen 1960, 1963 und 1965 bis 1970	168/169
5. Produktionsgenossenschaften, Mitglieder und Leistung nach Bezirken 1953, 1955, 1960, 1963 und 1965 bis 1970	170
6. Produktionsgenossenschaften, Berufstätige und Leistung nach Leistungsarten je Handwerkszweig und Bezirk 1970	171
7. Produktionsgenossenschaften und Leistung nach Handwerkszweigen und Bezirken 1970	172/173

Privates Handwerk

8. Betriebe und Leistung des privaten Handwerks nach Handwerkszweigen und Bezirken 1970	174/175
9. Betriebe, Berufstätige und Leistung des privaten Handwerks nach Leistungsarten je Handwerkszweig und Bezirk 1970	176

IX. Landwirtschaft und Nahrungsgüterwirtschaft**Flächen, Betriebe, Genossenschaften**

1. Wirtschaftsfläche nach Nutzungsarten 1950 bis 1970	179
2. Landwirtschaftliche Nutzfläche 1950 bis 1970	179
3. Wirtschaftsfläche nach Nutzungsarten und Bezirken 1970	180
4. Landwirtschaftliche Nutzfläche nach Bezirken 1970	181
5. Betriebe und landwirtschaftliche Nutzfläche 1960 bis 1970; nach Bezirken 1960, 1968 und 1970	182/183
6. Wichtige Kennziffern der landwirtschaftlichen Produktionsgenossenschaften 1960 und 1965 bis 1970	184/185
7. Mitglieder landwirtschaftlicher Genossenschaften 1960 bis 1970; nach Bezirken 1970	186
8. Weibliche Mitglieder landwirtschaftlicher Genossenschaften 1960 bis 1970; nach Bezirken 1970	187

Berufstätige, Arbeitseinkommen

9. Berufstätige nach der Stellung im Betrieb und nach Bezirken 1965 bis 1970	188/189
10. Ständig Berufstätige 1964 bis 1970; nach Bezirken 1970	190-193
11. Zwischengenossenschaftliche Einrichtungen (ZGE) 1965 bis 1970; nach Bezirken 1970	194
12. Durchschnittliches monatliches Arbeitseinkommen in volkseigenen Betrieben 1955 und 1960 bis 1970	194

Ausbildungsstand

13. Ausbildungsstand der ständig Berufstätigen in der sozialistischen Landwirtschaft 1969 und 1970	195
14. Ausbildungsstand der ständig Berufstätigen in der sozialistischen Forstwirtschaft 1964 bis 1970; nach Bezirken 1970	195
15. Ausbildungsstand der ständig Berufstätigen in der sozialistischen Landwirtschaft 1963 bis 1970	196
16. Ausbildungsstand der ständig Berufstätigen in der sozialistischen Landwirtschaft nach Bezirken 1969 und 1970	196

Maschinenbestand, Leistungen

17. Maschinenbestand der sozialistischen Landwirtschaft 1960 bis 1970; nach Bezirken 1970	197
18. Fläche je Maschine in der sozialistischen Landwirtschaft 1960 und 1963 bis 1970; nach Bezirken 1970	198
19. Mit Großmaschinen durchgeführte Erntearbeiten in sozialistischen Landwirtschaftsbetrieben 1954 und 1958 bis 1970; nach Bezirken 1970	198

Pflanzliche Produktion

20. Versorgung der landwirtschaftlichen Betriebe mit mineralischen Düngemitteln 1938/39 und 1950 bis 1970; nach Bezirken 1969/70	199
21. Ernteflächen nach Fruchtarten 1934/38 und 1955 bis 1970	200/201
22. Hektarerträge nach Fruchtarten 1934/38 und 1955 bis 1970	202/203

23. Erntereinerträge nach Fruchtarten 1934/38 und 1955 bis 1970	204/205	Personenbeförderung	
24. Ernteflächen und -reinerträge nach Fruchtarten und Bezirken 1970	206-211	5. Personenbeförderung nach Verkehrszweigen 1950 bis 1970	241
25. Bestand und Erntereinertrag der ertragsfähigen Obstkulturen 1960 bis 1970; nach Bezirken 1970	212/213	Eisenbahn	
Viehbestand, tierische Produktion		6. Kennziffern des Güter- und Personenverkehrs der Deutschen Reichsbahn 1950, 1955 und 1960 bis 1970	242/243
26. Viehbestand 1938, 1950, 1955 und 1960 bis 1970	214/215	7. Gütertransportmenge der Deutschen Reichsbahn nach Güterarten 1950, 1955 und 1960 bis 1970	244
27. Viehbestand nach Bezirken 1970	216-219	Straßenverkehr	
28. Viehbestand in Großvieheinheiten 1960 und 1970	220	8. Gütertransport mit Kraftfahrzeugen der Kraftverkehrsbetriebe nach Güterarten 1968 bis 1970	244
29. Viehbesatz je 100 Hektar landwirtschaftlicher Nutzfläche 1938, 1950, 1955 und 1960 bis 1970; nach Bezirken 1970	220	9. Gütertransport mit Kraftfahrzeugen nach Eigentumsformen der Betriebe 1951 bis 1970	245
30. Unter Milchleistungsprüfung stehende Kühe 1960 bis 1969; nach Bezirken 1969	221	10. Gütertransport mit Kraftfahrzeugen nach Eigentumsformen der Betriebe und nach Bezirken 1970	246
31. Durchschnittliche Milchleistung und durchschnittlicher Fettgehalt der Milch der ganzjährig geprüften Kühe 1960 bis 1969; nach Bezirken 1969	221	11. Gütertransport mit Kraftfahrzeugen nach Nah- und Fernverkehr 1955 und 1960 bis 1970	246
32. Auftriebene Schlachttiere und Hausschlachtungen 1963 bis 1970; nach Bezirken 1970	222	12. Personenbeförderung mit Omnibussen im Kraftverkehr 1955 und 1960 bis 1970; nach Bezirken 1970	247
33. Erträge an Schlachtvieh, Eiern und Honig 1955 und 1958 bis 1970; nach Bezirken 1970	222	13. Bestand an zugelassenen Fahrzeugen 1950, 1955, 1960 und 1965 bis 1970	247
34. Durchschnittlicher Bestand an Milchkühen, Milchherzeugung und staatliches Aufkommen 1950 bis 1970; nach Bezirken 1969 und 1970	223/224	14. Fahrzeugbestand des städtischen Nahverkehrs 1958 bis 1970	247
Staatliches Aufkommen		15. Personenbeförderung des städtischen Nahverkehrs nach Fahrzeugarten 1955, 1960 und 1965 bis 1970; nach Bezirken 1970	248
35. Staatliches Aufkommen ausgewählter landwirtschaftlicher Erzeugnisse je Hektar landwirtschaftlicher Nutzfläche 1949 bis 1970; nach Bezirken 1969 und 1970	225	16. Personenbeförderung des städtischen Nahverkehrs 1955, 1960 und 1965 bis 1970; nach ausgewählten Städten 1970	248
36. Staatliches Aufkommen ausgewählter landwirtschaftlicher Erzeugnisse nach Bezirken 1955, 1960, 1963 und 1965 bis 1970	226-229	17. Taxi- und Mietwagenverkehr 1960 bis 1970; nach Bezirken 1970	249
37. Staatliches Aufkommen tierischer Erzeugnisse nach Monaten 1969 und 1970; nach Bezirken 1970	230/231	18. Straßenverkehrsunfälle 1963 bis 1970; nach Bezirken 1970	249
Nahrungsgüterwirtschaft		Zivile Luftfahrt	
38. Industrielle Warenproduktion sowie Arbeiter und Angestellte der sozialistischen Betriebe der Nahrungsgüterwirtschaft im Verantwortungsbereich der Räte für landwirtschaftliche Produktion und Nahrungsgüterwirtschaft der Bezirke 1970	232	19. Fluglinien und Personenbeförderung der zivilen Luftfahrt 1950 bis 1970	250
39. Industrielle Produktion ausgewählter Erzeugnisse der Nahrungsgüterwirtschaft 1950, 1955, 1960, 1965 und 1967 bis 1970	232	20. Beförderte Personen nach den wichtigsten Verkehrsverbindungen 1960 und 1962 bis 1970	250
Forstwirtschaft		21. Gütertransport und Wirtschaftsflüge der zivilen Luftfahrt 1950 bis 1970	250
40. Holzeinschlag, -einfuhr und -ausfuhr 1950 bis 1970	233	Binnenschifffahrt	
41. Holzeinschlag nach Holzsorten 1950 bis 1970	233	22. Gütertransportmenge der Binnenschifffahrt nach Güterarten 1950, 1955, 1960 und 1965 bis 1970	251
42. Rinden- und Harzgewinnung 1947 bis 1970; nach Vereinigungen Volkseigener Betriebe 1970	234	23. Anteil der Schiffstypen an Gütertransportmenge und -leistung der Binnenschifffahrt 1960 und 1965 bis 1970	251
43. Wildabschuß 1960 und 1965 bis 1970 und Wildbestand 1966 bis 1970	234	24. Gütertransportmenge der Binnenschifffahrt nach Verkehrsarten 1962 bis 1970	252
44. Aufforstung und Waldpflege 1950 bis 1970; nach Vereinigungen Volkseigener Betriebe 1970	235	25. Güterumschlag der Binnenhäfen nach Bezirken 1955 und 1960 bis 1970; nach Umschlagsrichtungen 1970	252
45. Waldbrände und Ursachen 1960 bis 1970	235	26. Güterumschlag in den Binnenhäfen 1960 bis 1970	253
Edelpelztiere, Fischerei		Seeschifffahrt	
46. Bestand an Edelpelztieren 1960 bis 1970	236	27. Schiffsverkehr in den Seehäfen der DDR 1958 bis 1970	253
47. Fangergebnis der Hochsee-, Küsten- und Binnenfischerei 1955 bis 1970	236	28. Schiffsverkehr in den Seehäfen der DDR nach Nationalität (Flagge) der Schiffe 1963 bis 1970	253
48. Fangergebnis der Binnenfischerei nach Fischarten 1955, 1960 und 1965 bis 1970	236	29. Schiffsbestand der Handelsflotte 1952 bis 1970; nach Schiffstypen 1970	254
X. Verkehr, Post- und Fernmeldewesen		30. Schiffsbestand der Handelsflotte nach Alters- und Größengruppen 1970	254
1. Länge der Verkehrswege nach Arten und Bezirken 1960, 1965 und 1968 bis 1970	238	31. Gütertransportmenge der Seeschifffahrt nach Verkehrsarten 1958 bis 1970	255
2. Liniennetz der öffentlichen Verkehrsmittel zur Personenbeförderung 1969 und 1970	238	32. Güterumschlag in den Seehäfen 1955 und 1960 bis 1970	255
Gütertransport		33. Güterumschlag der Seehäfen nach Güterarten 1960, 1965 und 1967 bis 1970	255
3. Gütertransportmenge nach Verkehrszweigen 1949 bis 1970	239	Post- und Fernmeldewesen	
4. Gütertransportleistung nach Verkehrszweigen 1949 bis 1970	240	34. Einrichtungen der Deutschen Post 1955, 1960, 1965 und 1968 bis 1970	256
		35. Fernsprechstellen nach Bezirken 1970	256
		36. Leistungen der Deutschen Post 1955, 1960, 1965 und 1968 bis 1970	257
		37. Rundfunkempfangsgenehmigungen nach Bezirken 1970	257

Berufstätige, Arbeitseinkommen

38. Berufstätige nach der Stellung im Betrieb und nach Bezirken 1960 und 1970	258
39. Weibliche Arbeiter und Angestellte sowie Lehrlinge nach Eigentumsformen der Betriebe 1960, 1965 und 1967 bis 1970	258
40. Arbeiter und Angestellte, Produktionsarbeiter und Lehrlinge im Jahresdurchschnitt nach Eigentumsformen der Betriebe 1950 und 1955 bis 1970	259
41. Durchschnittliches monatliches Arbeitseinkommen in volkseigenen Betrieben 1955 und 1960 bis 1970	260

XI. Binnenhandel**Belieferung des Binnenhandels**

1. Belieferung des Einzelhandels mit ausgewählten Nahrungs- und Genußmitteln 1960 und 1965 bis 1970; nach Bezirken 1970	263/264
2. Belieferung des Konsumgüter-Binnenhandels mit ausgewählten Industriewaren 1960 und 1965 bis 1970; nach Bezirken 1970	264/265

Berufstätige, Arbeitseinkommen

3. Berufstätige nach der Stellung im Betrieb und nach Bezirken 1952 und 1955 bis 1970	260/267
4. Arbeiter und Angestellte in Betrieben des sozialistischen Konsumgüter-Großhandels nach Beschäftigtengruppen und Branchen 1960 und 1970	268
5. Arbeiter und Angestellte in sozialistischen Einzelhandelsbetrieben nach Beschäftigten- und Eigentumsformen der Betriebe 1960 und 1970	268
6. Durchschnittliches monatliches Arbeitseinkommen in sozialistischen Handelsbetrieben 1955, 1960, 1965 und 1967 bis 1970	268

Einzelhandelsumsatz

7. Einzelhandelsumsatz nach Warenhauptgruppen 1950 bis 1970; nach Bezirken 1955, 1960, 1965 und 1967 bis 1970	269-271
8. Einzelhandelsumsatz nach Warengruppen 1965 bis 1970; nach Bezirken 1970	272
9. Monatlicher Einzelhandelsumsatz nach Warenhauptgruppen 1960 und 1970	273
10. Einzelhandelsumsatz pro Kopf der Bevölkerung nach Warenhauptgruppen und Bezirken 1960 und 1970	274
11. Einzelhandelsumsatz des Versandhandels nach Warenhauptgruppen 1964 bis 1970; nach Bezirken 1970	275
12. Einzelhandelsumsatz der privaten Kommissionshändler nach Warenhauptgruppen 1960 bis 1970; nach Bezirken 1970	275

Einzelhandelsverkaufsstellen

13. Einzelhandelsverkaufsstellen nach Eigentumsformen der Betriebe 1952, 1955 und 1960 bis 1967; nach Bezirken 1960 und 1962 bis 1967	276/277
14. Einzelhandelsverkaufsstellen je Branchengruppe nach Bezirken 1963 bis 1967	278/279
15. Einzelhandelsverkaufsstellen und Verkaufsraumfläche nach Eigentumsformen der Betriebe, nach Branchengruppen und Branchengruppen 1967	280

Gaststätten

16. Gaststätten nach Eigentumsformen der Betriebe 1952, 1955 und 1960 bis 1968; nach Bezirken 1960 und 1962 bis 1968	281/282
17. Gaststätten nach Branchen 1963, 1966 und 1968; nach Eigentumsformen der Betriebe 1968	283
18. Gaststätten mit gastronomisch nutzbarer Fläche und Sitzplätze nach Branchen 1968	283
19. Gaststätten mit gastronomisch nutzbarer Fläche und Sitzplätze nach Bezirken 1963, 1966 und 1968	284
20. Gaststättenumsatz 1950 bis 1970	285
21. Gaststättenumsatz nach Bezirken 1970	285

Hotels

22. Hotels und Beherbergungseinrichtungen nach der Zahl der Betten, Eigentumsformen der Betriebe und nach Bezirken 1968	286
---	-----

XII. Außenwirtschaft

1. Index der Ausfuhr und Einfuhr in vergleichbaren Preisen 1961 bis 1969	287
2. Ausfuhr und Einfuhr nach Ländergruppen 1940 bis 1970	288/289
3. Ausfuhr nach Ländergruppen und ausgewählten Ländern 1960 bis 1970	290
4. Einfuhr nach Ländergruppen und ausgewählten Ländern 1960 bis 1970	291
5. Struktur der Ausfuhr und Einfuhr 1960 und 1966 bis 1970	292
6. Ausfuhr und Einfuhr ausgewählter Erzeugnisse nach Ländern 1960 und 1965 bis 1970	292-304
7. Ausfuhr ausgewählter Erzeugnisse des Maschinenbaus nach Ländergruppen 1969	305
8. Ausfuhr ausgewählter Erzeugnisse 1960 und 1965 bis 1970	306-308
9. Einfuhr ausgewählter Erzeugnisse 1960 und 1965 bis 1970	309-311
10. Teilnahme der Außenhandelsbetriebe an wichtigen Messen und Fachausstellungen 1970	312

XIII. Staatshaushalt

1. Einnahmen und Ausgaben des Staatshaushalts 1950 bis 1970	315
2. Ausgaben des Staatshaushalts nach ausgewählten Aufgabenbereichen 1950 bis 1970 ..	316
3. Ausgaben des Staatshaushalts nach ausgewählten Aufgabenbereichen und nach Bezirken 1970	316
4. Ausgaben im Staatshaushalt für kulturelle, gesundheitliche und soziale Zwecke nach Aufgabenbereichen, Abschnitten und ausgewählten Kapiteln 1967 bis 1970	317
5. Ausgaben im Staatshaushalt für kulturelle, gesundheitliche und soziale Zwecke nach Aufgabenbereichen, Abschnitten, ausgewählten Kapiteln und nach Bezirken 1969	318/319
6. Einnahmen und Ausgaben der Sozialversicherung 1951 bis 1970	320

XIV. Geldumlauf, Spareinlagen, Versicherung**Geldumlauf**

1. Geldumlauf 1950 bis 1970	321
2. Geldumlauf nach Monaten 1950, 1955, 1960 und 1963 bis 1970	321

Spareinlagen

3. Spareinlagen bei den Kreditinstituten 1950 und 1955 bis 1970	322
4. Spareinlagen bei den Kreditinstituten nach Bezirken 1955, 1960 und 1964 bis 1970	322
5. Spareinlagen bei den Kreditinstituten pro Kopf der Bevölkerung nach Bezirken 1955, 1960 und 1964 bis 1970	323
6. Spareinlagen bei den Kreditinstituten, Gut- und Lastschriften nach Monaten 1967 bis 1970	323

Versicherung

7. Sparguthaben der Versicherungsnehmer 1950 bis 1970	323
8. Personenversicherung (ohne Sozialversicherung und freiwillige Rentenversicherung) nach Versicherungsarten 1955 bis 1970	324
9. Sachversicherung nach Versicherungsarten 1958 bis 1970	324

XV. Preise**Industrieabgabepreise**

1. Index der Industrieabgabepreise ausgewählter Erzeugnisuntergruppen 1964 bis 1970	327
---	-----

Baupreise

2. Preisindex der Bauwirtschaft 1957 bis 1970 ..	328
3. Wohnungsbaupreise 1955 bis 1970; nach Bezirken 1960, 1965 und 1968 bis 1970	328/329

Transportpreise

4. Index der Transportpreise nach Verkehrszweigen 1956 und 1960 bis 1970	330
--	-----

Landwirtschaftliche Preise

5. Durchschnittliche Verkaufserlöse je Produkteneinheit ausgewählter landwirtschaftlicher Produkte 1955 bis 1970 331
6. Index der durchschnittlichen Verkaufserlöse je Produkteneinheit 1955 bis 1970 332
7. Gesetzlich festgelegte Erfassungs-, Aufkauf- und Erzeugerpreise ausgewählter pflanzlicher Produkte 1955, 1958, 1960 und 1965 bis 1970 .. 333
8. Gesetzlich festgelegte Erfassungs-, Aufkauf- und Erzeugerpreise ausgewählter tierischer Produkte 1955, 1958, 1960 und 1965 bis 1970 334

Einzelhandelsverkaufs- und Leistungspreise

9. Einzelhandelsverkaufspreise ausgewählter Waren 1950, 1955, 1960, 1965 und 1968 bis 1970 335-338
10. Preise und Tarife ausgewählter Leistungen für die Bevölkerung 1955, 1960 und 1964 bis 1970 339
11. Index der Einzelhandelsverkaufspreise, der Leistungspreise und Tarife für die Bevölkerung insgesamt sowie Index der Kaufkraft der Mark der Deutschen Demokratischen Republik 1950, 1955, 1965 und 1967 bis 1970 340
12. Index der Einzelhandelsverkaufspreise, der Leistungspreise und Tarife für die Arbeiter- und Angestelltenhaushalte sowie Index der Kaufkraft der Mark der Deutschen Demokratischen Republik 1955, 1965 und 1967 bis 1970 341
13. Index der Einzelhandelsverkaufspreise, der Leistungspreise und Tarife für die Bevölkerung insgesamt 1950 und 1955 bis 1970 342

XVI. Verbrauch der Bevölkerung

1. Index des verbrauchswirksamen Pro-Kopf-Realeinkommens der Arbeiter- und Angestelltenhaushalte in vergleichbaren Preisen 1960 bis 1969 343
2. Pro-Kopf-Verbrauch ausgewählter Nahrungs- und Genußmittel 1955, 1960 und 1963 bis 1970 344
3. Jährliches mengenmäßiges Aufkommen ausgewählter industrieller Konsumgüter für den Inlandverbrauch 1955, 1960 und 1963 bis 1970 .. 345
4. Bestand ausgewählter industrieller Konsumgüter je 100 Haushalte 1955, 1960 und 1962 bis 1970 345
5. Bestand ausgewählter industrieller Konsumgüter je 100 Arbeiter- und Angestelltenhaushalte 1963 bis 1970 346
6. Anteil der Ausgabenpositionen an den durchschnittlichen jährlichen Ausgaben in Haushalten von Arbeitern und Angestellten nach Haushaltsgrößengruppen 1969 347
7. Anteil der Ausgabenpositionen an den durchschnittlichen jährlichen Ausgaben in 3-Personen-Haushalten von Arbeitern und Angestellten nach Haushaltsbruttoeinkommensgruppen 1969 347
8. Anteil der Ausgabenpositionen an den durchschnittlichen jährlichen Ausgaben in Haushalten von Mitgliedern der LPG Typ III mit und ohne persönliche Hauswirtschaft 1967 bis 1969 348
9. Anteil der Ausgabenpositionen an den durchschnittlichen jährlichen Ausgaben in Haushalten von Mitgliedern der LPG Typ III mit und ohne persönliche Hauswirtschaft 1967 bis 1969 348
10. Anteil der Ausgabenpositionen an den durchschnittlichen jährlichen Ausgaben in Rentnerhaushalten nach Haushaltsgrößengruppen 1969 349
11. Jährlich durchschnittlich gekaufte Mengen ausgewählter Nahrungs- und Genußmittel je 3-Personen-Haushalt 1963 bis 1969 349
12. Arbeiter- und Angestelltenhaushalte nach Haushaltsgrößen und Haushaltsnettoeinkommensgruppen 1960, 1963 und 1965 bis 1970 .. 350
13. Durchschnittliches monatliches Haushaltsnettoeinkommen in Arbeiter- und Angestelltenhaushalten nach Haushaltsgrößen 1960 bis 1970 351
14. Teilnahme der Ehefrau am Arbeitsprozeß in Familienhaushalten von Arbeitern und Angestellten 1970 351

15. Teilnahme der Ehefrau am Arbeitsprozeß in Familienhaushalten von Arbeitern und Angestellten nach Nettoeinkommensgruppen des Ehemannes 1960 und 1963 bis 1970 352
16. Anteil der Einkommensarten am durchschnittlichen monatlichen Haushaltsnettoeinkommen in Arbeiter- und Angestelltenhaushalten 1960 und 1963 bis 1970 352
17. Bilanz des Realeinkommens der Arbeiter- und Angestelltenhaushalte 1960 und 1962 bis 1969 353

Ergebnisse der Volks-, Berufs-, Wohnraum- und Gebäudezählung vom 1. Januar 1971

- †18. Wohnungsbestand und Wohnräume nach Bezirken 1961 und 1971 354
- †19. Von Privathaushalten bewohnte Wohnungen nach der Zahl der Wohnräume und nach Bezirken 1971 355/356
- †20. Von Privathaushalten bewohnte Wohnungen nach der Zahl der Wohnräume und nach Gemeindegrößengruppen 1971 357

Hauswirtschaftliche Dienstleistungen

21. Industrielle und Selbstbedienungsleistungen 1962 bis 1970; nach Bezirken 1970 358
22. Chemische Reinigungen 1962 bis 1970; nach Bezirken 1970 358

XVII. Volksbildung und Kultur

Vor- und außerschulische Erziehung

1. Einrichtungen der Vorschulerziehung, Plätze, Erzieher und Kinder 1955 bis 1970; nach Bezirken 1969 und 1970 363
2. Gruppen in Kindergärten und -wochenheimen nach der Zahl der Kinder je Gruppe 1955 und 1960 bis 1970; nach Bezirken 1970 364
3. Einrichtungen der Tageserziehung an den allgemeinbildenden polytechnischen Oberschulen, Schüler und Erzieher 1963 bis 1970; nach Bezirken 1970 364

Allgemeinbildende Schulen, Musikschulen

4. Allgemeinbildende polytechnische Oberschulen, Sonderschulen und erweiterte polytechnische Oberschulen 1955 und 1960 bis 1970; nach Bezirken 1970 365
- †5. Unterrichtsräume in allgemeinbildenden polytechnischen Oberschulen, Sonderschulen und erweiterten polytechnischen Oberschulen 1955, 1960 und 1965 bis 1970 365
6. Allgemeinbildende polytechnische Oberschulen mit den Stufen I bis X 1955 und 1960 bis 1970; nach Bezirken 1970 366
7. Sonderschulen 1955 und 1960 bis 1970; nach Bezirken 1970 366
8. Erweiterte polytechnische Oberschulen 1955, 1960 und 1965 bis 1970; nach Bezirken 1970 367
9. Schüler an allgemeinbildenden polytechnischen Oberschulen nach Stufen und Bezirken 1970 367
10. Teilnehmer an den Reifeprüfungen der erweiterten polytechnischen Oberschulen nach Bezirken 1955 und 1963 bis 1970 368
11. Musikschulen 1966 bis 1970; nach Bezirken 1970 368

Berufsausbildung, Erwachsenenqualifizierung

12. Berufsschulen 1950, 1955 und 1960 bis 1970; nach Bezirken 1970 369
13. Schüler an Berufsschulen 1962 bis 1970; nach Bezirken 1970 369
14. Facharbeiterprüfungen nach Berufsgruppen 1960 bis 1970 370
15. Facharbeiterprüfungen nach Berufsordnungen 1970 371
16. Ausbildung und Qualifizierung der Werktätigen in der sozialistischen Wirtschaft 1961 und 1965 bis 1970 372/373
17. Teilnehmer an Volkshochschullehrgängen 1964/65 bis 1969/70; nach Bezirken 1969/70 .. 374/375

Fachschulen

18. Fachschulen, Neuzulassungen und Absolventen 1960 bis 1970 374
19. Studierende im Fachschulstudium nach Studienformen 1960 bis 1970 375

20. Studierende im Fachschulstudium nach ausgewählten Grundstudienrichtungen 1960 bis 1970	376/377	3. Sporttreibende, Schieds- und Kampfrichter sowie Übungsleiter des Deutschen Turn- und Sportbundes nach Sportarten 1969 und 1970	402
21. Absolventen des Fachschulstudiums nach ausgewählten Grundstudienrichtungen 1960 bis 1970	378/379	4. Olympische Spiele, Welt- und Europameisterschaften	403/404
22. Studierende, Neuzulassungen und Absolventen im Fachschulstudium nach Studienformen und Grundstudienrichtungen 1970	380/381	5. Staatliche Auszeichnungen nach Sportarten 1953 bis 1970	405
Universitäten und Hochschulen		6. Urlauber in den Ostseebädern 1946 bis 1970	405
23. Universitäten und Hochschulen, Neuzulassungen und Absolventen 1951, 1955 und 1960 bis 1970	382	7. Reisebüro der Deutschen Demokratischen Republik	406/407
24. Studierende im Hochschulstudium nach Studienformen 1951, 1955 und 1960 bis 1970	382	8. Ferienheime, -plätze und -reisen des Freien Deutschen Gewerkschaftsbundes 1955 und 1960 bis 1970; nach Bezirken 1970	408
25. Studierende, Neuzulassungen und Absolventen im Hochschulstudium nach Grundstudienrichtungen 1970	383-385	9. Einrichtungen für die Jugend 1955 und 1960 bis 1969; nach Bezirken 1969	408
26. Studierende im Hochschulstudium nach ausgewählten Grundstudienrichtungen 1960 bis 1970	386/387	XIX. Gesundheits- und Sozialwesen	
27. Absolventen des Hochschulstudiums nach ausgewählten Grundstudienrichtungen 1960 bis 1970	388/389	Gesundheitswesen	
Theater, Musik, Film, Fernsehen, Museen		1. Krankenhäuser und Betten nach Eigentumsformen 1950 bis 1970; nach der Art der Krankenhäuser 1960, 1965 und 1967 bis 1970	410
28. Theater, Sitzplätze, Solistengruppen, Theaterchöre und Theaterballette 1951, 1955, 1960 und 1962 bis 1970; nach Bezirken 1970	390	2. Krankenhäuser und Betten je Bezirk nach Eigentumsformen der Krankenhäuser 1970	411
29. Theaterveranstaltungen und Besucher 1950/51, 1954/55, 1959/60 und 1961/62 bis 1970; nach Bezirken 1970	390	3. Betten in Krankenhäusern nach Fachrichtungen der Stationen 1955, 1960, 1965 und 1967 bis 1969	411
30. Arbeiter- und Bauerntheater, Ensemblemitglieder, Vorstellungen und Besucher 1961/62 bis 1970	391	4. Betten in Krankenhäusern nach Bezirken und Fachrichtungen der Stationen 1969	412
31. Orchester, Mitglieder, Konzertveranstaltungen und Besucher 1960 bis 1970	391	5. Durchschnittliche Verweildauer der Kranken in Krankenhäusern nach Fachrichtungen der Stationen und nach Bezirken 1969	413
32. Sendestunden des Deutschen Fernsehfunks 1955, 1960 und 1965 bis 1970	391	6. Polikliniken und Ambulatorien 1950, 1955 und 1960 bis 1970; nach Bezirken 1970	414
33. Von den VEB Konzert- und Gastspielfunktionen durchgeführte Veranstaltungen und deren Besucher nach Veranstaltungsarten und Bezirken 1965 bis 1970	392	7. Sonstige Einrichtungen für ambulante Behandlung 1950, 1955 und 1960 bis 1970; nach Bezirken 1970	414
34. Filmtheater und Dorckinos, Sitzplätze, Vorstellungen und Besucher 1960 bis 1970; nach Bezirken 1970	393	8. Vollbeschäftigte Ärzte, Zahnärzte und Apotheker 1939, 1946, 1949, 1952, 1955 und 1958 bis 1970; nach Bezirken 1970	415
35. Museen und Besucher 1965 bis 1970; nach Bezirken 1970	393	9. Anteil der Einrichtungen an den Konsultationen und Neuzugängen an Patienten der staatlichen Einrichtungen für ambulante Behandlung 1968 und 1969	415
Bibliotheken, Buch- und Zeitschriftenproduktion		10. Konsultationen und Neuzugänge an Patienten in staatlichen Einrichtungen für ambulante Behandlung nach der Art der Einrichtung und nach Bezirken 1968 und 1969	416/417
36. Staatliche allgemeine öffentliche Bibliotheken, allgemeinbildende Gewerkschaftsbibliotheken und wissenschaftliche Bibliotheken 1965 bis 1969; nach Bezirken 1970	394	11. BCG-Schutzimpfungen gegen Tuberkulose 1955, 1960, 1963 und 1965 bis 1969	418
37. Staatliche allgemeine öffentliche Bibliotheken 1960 bis 1970; nach Bezirken 1970	394	12. Apotheken und Arzneimittelausgabestellen 1950 bis 1970; nach Bezirken 1970	418
38. Allgemeinbildende Gewerkschaftsbibliotheken 1960 bis 1970; nach Bezirken 1970	395	Einrichtungen für Mutter und Kind	
39. Wissenschaftliche Bibliotheken 1964 bis 1969	395	13. Schwangerenberatungsstellen und betreute Schwangere 1960 und 1963 bis 1970; nach Bezirken 1970	419
40. Buch- und Zeitschriftenproduktion nach Sachgruppen 1970	396/397	14. Schwangerenerholungsheime, Entbindungsbetten, Mütter- und Säuglingsheime 1955, 1960 und 1963 bis 1970; nach Bezirken 1970	419
41. Buch- und Zeitschriftenproduktion 1955 bis 1970	396	15. Mütterberatungsstellen und betreute Säuglinge 1955, 1960 und 1963 bis 1970; nach Bezirken 1970	420
Kultur- und Klubbhäuser		16. Kinderkrippen und Dauerheime für Säuglinge und Kleinkinder 1955 und 1960 bis 1970; nach Bezirken 1970	420
42. Kultur- und Klubbhäuser und deren Veranstaltungsräume sowie in Kultur- und Klubbhäusern tätige Interessengemeinschaften 1965 bis 1970; nach Bezirken 1970	397	Sozialwesen	
43. Veranstaltungen und Besucher in Kultur- und Klubbhäusern nach Art der Veranstaltung 1961 bis 1970; nach Bezirken 1970	398/399	17. Heime der Sozialfürsorge 1960 und 1963 bis 1970; nach Bezirken 1970	421
Berufstätige		18. Kur- und Erholungsstätten 1955, 1960 und 1963 bis 1970; nach Bezirken 1970	421
44. Berufstätige in Einrichtungen der Volksbildung und Kultur 1969 und 1970	400	19. Abgeschlossene Kuren 1960 bis 1970; nach Bezirken 1970	422
XVIII. Sport und Erholung		20. Leistungen der Sozialversicherung nach dem Gesetz über den Mutter- und Kinderschutz 1955 und 1958 bis 1970	422
1. Ausgewählte öffentliche und betriebliche Sporteinrichtungen 1952, 1955, 1960 und 1962 bis 1970; nach Bezirken 1970	401	21. Geldleistungen der Sozialversicherung der Arbeiter und Angestellten im Krankheitsfall, bei Kuren und als Unterstützung für alleinlebende Werktätige bei Pflege erkrankter Kinder 1960 bis 1970	423
2. Sportgemeinschaften und Mitglieder des Deutschen Turn- und Sportbundes 1958 bis 1970	402	22. Arbeiter und Angestellte sowie Krankenstand in den Betrieben, die Barleistungen selbst auszahlen, 1960 bis 1970	423
		23. Anteil der Arbeitsausfalltage infolge Krankheit an den zu leistenden Arbeitstagen 1968 bis 1970	423

24. Renten nach Rentenarten sowie Pflegegelder, Monat Dezember 1969 und 1970	424
25. Sozialfürsorgeunterstützungsempfänger nach Geschlecht und Arbeitsfähigkeit 1960, 1965 und 1967 bis 1970; nach Bezirken 1970	425
26. Arbeitsfähige und nichtarbeitsfähige Sozialfürsorgeunterstützungsempfänger sowie Durchschnittsbeträge für Leistungen der Sozialfürsorge 1960, 1965 und 1967 bis 1970; nach Bezirken 1970	425
27. Deutsches Rotes Kreuz der DDR 1954 bis 1970	426

Berufstätige

28. Berufstätige in Einrichtungen des Gesundheits- und Sozialwesens 1969 und 1970	426
---	-----

XX. Bevölkerungsstruktur und -entwicklung

Altersgliederung

1. Wohnbevölkerung nach Geburtsjahren, Alter und Geschlecht 1970	430
2. Wohnbevölkerung nach Alter, Geschlecht und Familienstand 1968	431
3. Wohnbevölkerung nach Alter, Geschlecht und Familienstand 1969	432
4. Anteil der Altersgruppen an der Wohnbevölkerung nach dem Geschlecht 1950, 1960, 1964 und 1970	433
5. Anteil der Männer und Frauen an der Wohnbevölkerung 1939, 1946, 1950 und 1955 bis 1970; nach Bezirken 1970	433
6. Wohnbevölkerung im arbeitsfähigen und nichtarbeitsfähigen Alter nach dem Geschlecht 1939, 1946, 1950, 1955 und 1960 bis 1970; nach Bezirken 1970	434/435
7. Anteil der Bevölkerung im arbeitsfähigen und nichtarbeitsfähigen Alter an der Wohnbevölkerung 1939, 1946, 1950 und 1955 bis 1970; nach Bezirken 1970	434/435
8. Wohnbevölkerung der Bezirke nach Altersgruppen und Geschlecht 1970	430/437

Binnenwanderung

9. Binnenwanderung über die Kreisgrenzen nach Wegzugs- und Zuzugsbezirken 1969	438
10. Binnenwanderung über die Kreisgrenzen nach dem Geschlecht 1953 bis 1969	439
11. Binnenwanderung über die Gemeindegrenzen nach Gemeindegrößengruppen 1969	439
12. Zuzüge, Wegzüge und Wanderungssaldo der Binnenwanderung über die Gemeindegrenzen nach Gemeindegrößengruppen 1969	439

Ergebnisse der Volks-, Berufs-, Wohnraum- und Gebäudenzählung vom 1. Januar 1971

13. Wohnbevölkerung nach Haushaltsarten, Gemeindegrößengruppen und Bezirken 1971	440
--	-----

XXI. Eheschließungen, Geburten, Sterbefälle

Übersichten

1. Eheschließungen, Lebendgeborene und Gestorbene je 1000 der Bevölkerung sowie Säuglingssterblichkeit ab 1871	441
2. Eheschließungen, Ehescheidungen, Lebend- und Totgeborene sowie Gestorbene 1946 und 1949 bis 1970	442/443
3. Eheschließungen, Ehescheidungen, Lebendgeborene und Gestorbene je 1000 der Bevölkerung, Sexualproportion der Neugeborenen 1950 bis 1970; nach Bezirken 1969	442
4. Totgeborene je 1000 Geborene sowie Säuglingssterblichkeit 1950 bis 1970; nach Bezirken 1969	443
5. Eheschließende, Geborene und Gestorbene nach Bezirken und Kreisen 1969	444-451

Eheschließungen, Ehelösungen

6. Eheschließende nach gegenseitigem Alter 1969	452/453
7. Eheschließende nach dem Familienstand vor der Eheschließung 1950 und 1955 bis 1969	452/453
8. Eheschließende nach gegenseitigem Familienstand vor der Eheschließung 1950, 1955 und 1960 bis 1969	454
9. Eheschließende nach Alter und Familienstand vor der Eheschließung 1969	454

10. Durchschnittliches Heiratsalter der Ehegatten nach dem Familienstand vor der Eheschließung 1953 bis 1969	455
11. Eheschließungen sowie Ehelösungen durch Tod und gerichtliches Urteil 1950 bis 1970	455

Geburten

12. Geborene je 1000 der weiblichen Bevölkerung im gebärfähigen Alter (Fruchtbarkeitsziffern) nach dem Alter der Mutter 1960 bis 1969; nach Bezirken und in Großstädten 1969	456/457
13. Lebendgeborene nach der Lebendgeborenenfolge 1960 bis 1969	456
14. Geborene verheirateter Mütter nach der Geborenenfolge 1960 bis 1969	457
15. Geborene nach dem Geburtsjahr der Mutter und der Legitimität, darunter Geborene verheirateter Mütter nach der Geborenenfolge, 1969	458/459
16. Geborene nach Legitimität und nach Anstalts- und Hausgeborenen 1952 bis 1969	458
17. Mehrlingsgeburten nach Zwillings-, Drillings- und Vierlingsgeburten 1950 bis 1969	459

Säuglingssterblichkeit

18. Monatliche Säuglingssterblichkeit nach dem Geschlecht 1955, 1960 und 1963 bis 1969	460
19. Säuglingssterblichkeit je Geschlecht und Altersmonat 1955, 1960 und 1963 bis 1969	460
20. Gestorbene Säuglinge und Säuglingssterblichkeit nach dem Alter 1952 bis 1969	461

Sterbefälle, Sterbeziffern

21. Gestorbene nach Alter, Geburtsjahren und Geschlecht 1969	462
22. Gestorbene nach Altersgruppen 1955, 1960 und 1962 bis 1969	463
23. Sterbeziffern nach Altersgruppen 1955 und 1960 bis 1969	464
24. Allgemeine Sterbetafel 1967/68	465/466
25. Gestorbene und Sterbeziffern nach Altersgruppen, Geschlecht und Familienstand 1968	467
26. Sterbenswahrscheinlichkeiten und Lebenserwartung je Geschlecht und Altersjahr (in fünfjährigen Abständen) 1871 bis 1960	468/469
27. Lebenserwartung je Geschlecht und Altersjahr (in fünfjährigen Abständen) 1952, 1955 und 1960 bis 1969	470

XXII. Erkrankungen und Todesursachen

Erkrankungen

1. Erkrankungen an den wichtigsten übertragbaren Krankheiten, für die eine Meldepflicht besteht, 1950 bis 1970	471
2. Neugemeldete meldepflichtige Geschwulsterkrankungen 1955 bis 1970	472
3. Neugemeldete Erkrankungen an Syphilis und Gonorrhoe 1950 bis 1970; nach Bezirken 1970	472

Todesursachen

4. Gestorbene nach Todesursachen und Geschlecht 1950, 1955, 1960 und 1965 bis 1969	473
5. Gestorbene nach Todesursachen, Geschlecht und Altersgruppen 1969	474/475
6. Gestorbene nach Todesursachen, Geschlecht und Bezirken 1969	476/477
7. Gestorbene nach Todesursachen, Geschlecht und Bezirken je 10000 der Bevölkerung 1969	478

XXIII. Rechtspflege

1. Kriminalität und Täter 1946, 1950 und 1957 bis 1970	480
2. Kriminalitätsziffern der Bezirke und Anteil der Bezirke an der Kriminalität 1964 bis 1970	480
3. Ausgewählte Straftaten 1969 und 1970	481
4. Verfahrensabschluß gegen Täter nach Bezirken 1965 bis 1970	481
5. Einbeziehung gesellschaftlicher Kräfte in das Strafverfahren 1964 bis 1970	482
6. Übergaben an gesellschaftliche Gerichte für ausgewählte Straftatengruppen 1964 bis 1970	482
7. Bei den Gerichten beantragte und abgeschlossene Verfahren in Arbeitsrechtssachen 1964 bis 1970	483
8. Rechtskräftige Urteile auf Ehelösung nach Bezirken 1960 bis 1970	483

9. Eingegangene Anträge auf Einleitung von gerichtlichen Verfahren in Zivil- und Familienrechtssachen 1953 bis 1970	484	13. Preisindex für die Lebenshaltung und Anteil der Ausgabenpositionen an den durchschnittlichen jährlichen Ausgaben von Familienhaushalten der mittleren Verbrauchergruppe 1964 bis 1969	519
XXIV. Volksvertretungen		14. Allgemeinbildende Schulen 1968	519
1. Zusammensetzung der Volkskammer	487	15. Universitäten und Hochschulen, Studierende und Lehrpersonal 1955/56 und 1960/61 bis 1969/70	519
2. Zusammensetzung der Bezirkstage 1970	488/489	16. Theater und Filmtheater sowie Sitzplätze und Besucher 1960 bis 1969	520
3. Zusammensetzung der Kreistage (Landkreise) und Stadtverordnetenversammlungen (Stadtkreise) 1970	490/491	17. Ausgewählte Kennziffern des Gesundheitswesens 1955 und 1960 bis 1969	520
4. Zusammensetzung der Stadtverordnetenversammlungen bzw. Gemeindevertretungen (Städte bzw. Gemeinden) 1970	492/493	18. Verurteilte nach Altersgruppen, Geschlecht und ausgewählten Straftaten 1969	520
5. Zusammensetzung der Stadtbezirksversammlungen 1970	494		
XXV. Nationale Front und gesellschaftliche Organisationen		Anhang	
1. Nationale Front des demokratischen Deutschland, FDGB, DSF, DFD, Pionierorganisation „Ernst Thälmann“, Volkssolidarität	495	I. Länder des Rates für gegenseitige Wirtschaftshilfe	
2. Verband Deutscher Konsumgenossenschaften	496	1. Fläche, Bevölkerung und Hauptstadt der RGW-Länder 1969	3*
3. Urania – Gesellschaft zur Verbreitung wissenschaftlicher Kenntnisse	496	2. Index des Nationaleinkommens	3*
4. Deutscher Kulturbund	497	3. Investitionen in der Volkswirtschaft	3*
5. Kammer der Technik	498/499	4. Berufstätige mit Hochschul- bzw. Fachschulabschluß	4*
6. Verband der Kleingärtner, Siedler und Kleintierzüchter	500	5. Index der industriellen Bruttonproduktion	4*
XXVI. Geographische Angaben		6. Wachstumstempo der industriellen Bruttonproduktion	4*
1. Äußerste Grenzpunkte	503	7. Industrielle Produktion ausgewählter Erzeugnisse	5*-10*
2. Länge der Landgrenzen	503	8. Traktorenbestand in der Landwirtschaft	11*
3. Geographische Längen und Breiten sowie Ortszeiten ausgewählter Städte	503	9. Versorgung der Landwirtschaft mit mineralischen Düngemitteln je Hektar landwirtschaftlicher Nutzfläche	11*
4. Ortshöhenlagen ausgewählter Orte	503	10. Produktion pflanzlicher Erzeugnisse	12*
5. Inseln	503	11. Viehbestand und Viehbesatz je 100 Hektar landwirtschaftlicher Nutzfläche	13*
6. Talsperren und Speicheranlagen	504	12. Produktion tierischer Erzeugnisse	14*
7. Seen	504	13. Verkehr, Nachrichtenwesen, Binnenhandel ..	15*/16*
8. Flüsse	504	14. Außenhandel	17*
9. Kanäle	504	15. Volksbildung, Kultur, Gesundheitswesen ..	18*
10. Bodenerhebungen	504		
XXVII. Meteorologische Angaben		II. Internationale Übersichten	
1. Monats- und Jahresmittel der Lufttemperatur an ausgewählten meteorologischen Stationen im langjährigen Durchschnitt und 1966 bis 1970	505-507	Gebiet und Bevölkerung	
2. Monats- und Jahresmenge des Niederschlags an ausgewählten meteorologischen Stationen im langjährigen Durchschnitt und 1966 bis 1970	507-509	1. Größenangaben der Erde	19*
3. Witterungsverhältnisse an ausgewählten Beobachtungsstationen 1970	510/511	2. Fläche und Bevölkerung nach Erdteilen ..	19*
4. Extreme Monats- und Jahreswerte der Lufttemperatur und der Niederschlagsmenge für ausgewählte Stationen 1901 bis 1970	512	3. Anteil der Ländergruppen an Fläche und Bevölkerung der Welt	19*
Westberlin		4. Fläche, Bevölkerung und Hauptstadt der Länder	20*-24*
1. Gebiet und Bevölkerung 1946, 1950, 1955 und 1960 bis 1969	515	5. Lebendgeborene, Gestorbene und Geborenenüberschuß je 1000 der Bevölkerung	25*
2. Bevölkerung nach Altersgruppen und Geschlecht 1955 und 1969	515	Berufstätige, Streiks, Arbeitslose	
3. Bevölkerungsbewegung 1950, 1955 und 1960 bis 1969	515	6. Berufstätige nach der Stellung im Betrieb und nach Wirtschaftsbereichen	26*-29*
4. Berufstätige nach der Stellung im Betrieb und nach Wirtschaftsbereichen 1969	516	7. Streiks und Aussperrungen	30*
5. Betriebe, Beschäftigte und Umsatz der Industrie 1960 und 1969	516	8. Arbeitslose	31*
6. Index der Industrieproduktion nach ausgewählten Industriezweigen 1963 bis 1969	516	Industrie	
7. Beschäftigte und Umsatz im Bauhauptgewerbe 1955 und 1960 bis 1969	517	9. Index der industriellen Produktion	32*
8. Betriebe, Beschäftigte und Umsatz des Handwerks 1956, 1963 und 1967	517	10. Index der industriellen Produktion nach ausgewählten Zweigen	32*/33*
9. Güterverkehr über das Territorium der Deutschen Demokratischen Republik 1950, 1955 und 1960 bis 1969	517	Produktion ausgewählter Erzeugnisse	
10. Flugverkehr über das Territorium der Deutschen Demokratischen Republik 1960 und 1963 bis 1969	518	11. Elektroenergie	34*
11. Personenbeförderung des städtischen Nahverkehrs 1955 und 1960 bis 1969	518	12. Gas	35*
12. Index des Einzelhandelsumsatzes 1963 bis 1970	518	13. Erdgas	35*
		14. Steinkohle	36*
		15. Braunkohle	36*
		16. Erdöl	37*
		17. Eisenerz	37*
		18. Roheisen	38*
		19. Rohstahl	38*
		20. Zement	39*
		21. Kalzinierte Soda	39*
		22. Natriumhydroxid (kaustische Soda)	40*
		23. Schwefelsäure	40*
		24. Benzin	41*
		25. Kalidüngemittel	41*
		26. Stickstoffdüngemittel	42*
		27. Phosphatdüngemittel	42*

28. Zelluloseerzeugnisse (Zellwolle)	43*	Gerste	59*/60*
29. Kunstseide	43*	Hafer	61*/62*
30. Synthetische Fasern	44*	Mais	62*/63*
31. Plaste und synthetische Harze	44*	Reis	64*/65*
32. Synthetischer Kautschuk	44*	Kartoffeln	66*/67*
33. Schnittholz	45*	Baumwolle (Fasern)	68*/69*
34. Papier	45*	Zuckerrüben	69*/70*
35. Wollgewebe	46*	Zuckerrohr	71*
36. Baumwollgewebe	46*	Kaffee	72*
37. Eisenbahn-Güterwagen	47*	Tea	73*
38. Handelsschiffe	47*	Kakaobohnen	73*
39. Traktoren	47*	Apfelsinen, Mandarinen, Klementinen	74*
40. Lastkraftwagen	48*	Pampelmusen	74*
41. Personenkraftwagen	48*	Zitronen, Limonen und andere Zitrusfrüchte	74*
42. Rundfunkempfänger	49*	55. Viehbestand:	
43. Fernsehempfänger	49*	Rinder	75*
44. Elektrische Haushaltswaschmaschinen	50*	Schweine	76*
45. Haushaltskühlschränke	50*	Schafe	77*
46. Staubsauger	50*	56. Erzeugung von Wolle	78*
47. Margarine	51*		
48. Butter	51*	Verkehr und Handel	
49. Zucker	52*	57. Handelsflotte	79*
50. Fischfang	53*	58. Eisenbahn:	
51. Bier	53*	Gütertransportleistung	80*
52. Zigaretten	54*	Personenbeförderungsleistung	81*
Landwirtschaft		59. Welthandel nach Herkunfts- und Bestimmungsländergruppen und -ländern	82*/83*
53. Flächen nach Hauptnutzungs- bzw. Kulturarten	55*	60. Außenhandel	84*-86*
54. Flächen, Hektarerträge und Ernteerträge:		61. Kursnotierungen gegenüber der Mark der Deutschen Demokratischen Republik, gegenüber dem Rubel und dem Dollar	86*/87*
Weizen	56*/57*	62. Rundfunkempfangsgenehmigungen	88*
Roggen	58*/59*		

Lageskizze der Bodenschätze der Deutschen Demokratischen Republik

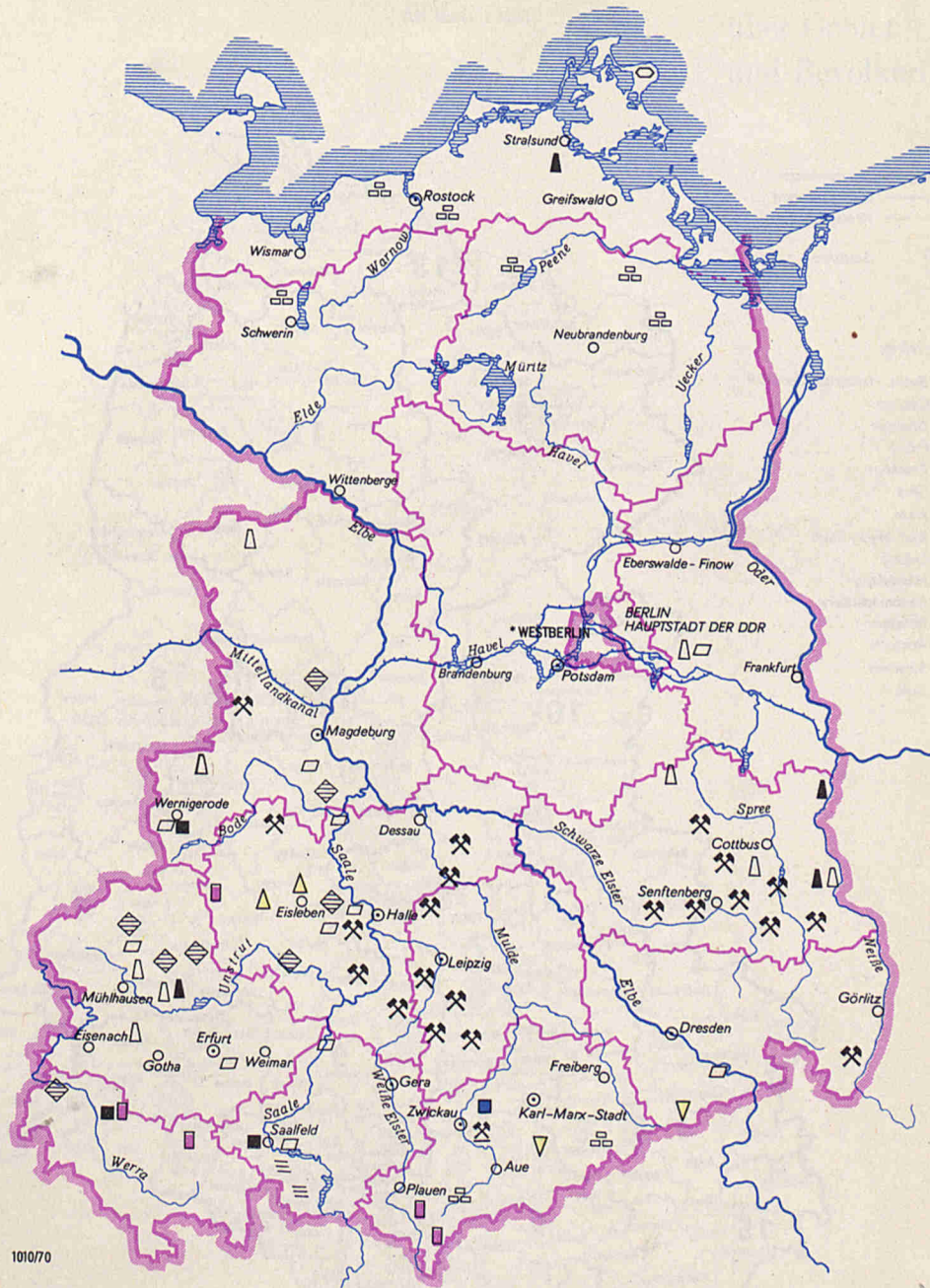

1010/70

Staatsgrenze

Bezirksgrenze

⊙ über 100 000 Ew.

○ unter 100 000 Ew.

Steinkohle

Braunkohle

Torf

Erdöl

Erdgas

Kreide

Kalialze

Kalk

Schiefer

Flußspat und Schwefspat

Eisenerz und Schwefelkies

Nickelerz

Kupferschiefer

Zinnerz

1:3 000 000

0 20 40 60 80 km

*Besonderes politisches Gebiet
Westberlin

Bezirke und Kreise der Deutschen Demokratischen Republik

Stand 1. Januar 1971

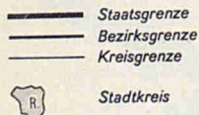

Bezirke:

- 1 Berlin, Hauptstadt der DDR
- 2 Cottbus
- 3 Dresden
- 4 Erfurt
- 5 Frankfurt
- 6 Gera
- 7 Halle
- 8 Karl-Marx-Stadt
- 9 Leipzig
- 10 Magdeburg
- 11 Neubrandenburg
- 12 Potsdam
- 13 Rostock
- 14 Schwerin
- 15 Suhl



1 : 3 000 000



* Besonderes politisches Gebiet Westberlin

**Übersicht
über Gebiet
und Bevölkerung**

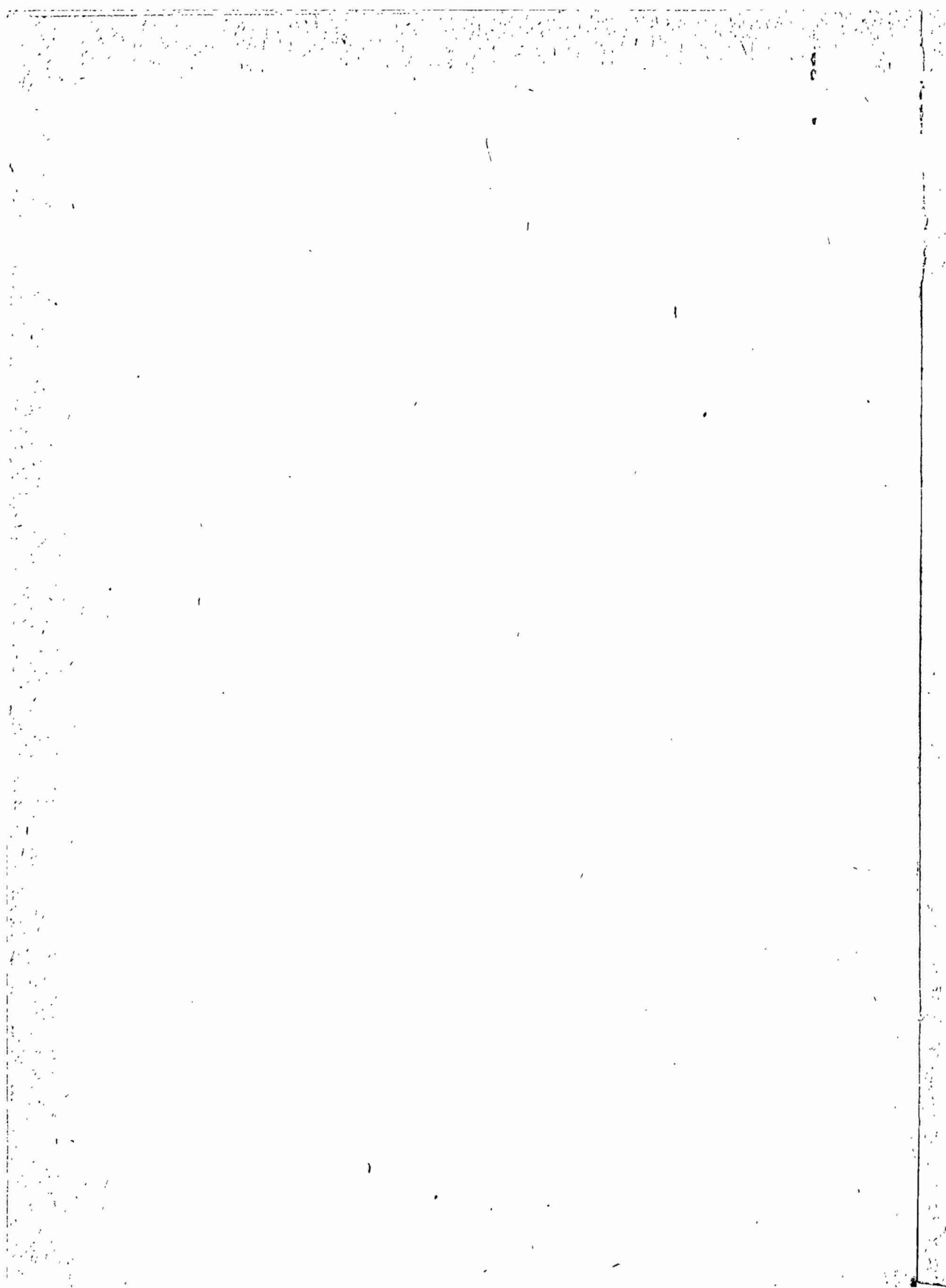

Übersicht über Gebiet und Bevölkerung

Methodischer Hinweis: Unter mittlere Bevölkerung ist ab 1967 der Bevölkerungsstand vom 30. Juni ausgewiesen. Die Angaben zu diesem Stichtag werden als mittlere Bevölkerung verstanden.

1. Fläche, Kreise und Gemeinden, Wohnbevölkerung, Bevölkerungsdichte und mittlere Bevölkerung nach Bezirken 1970

Gebietsstand 31. Dezember 1970

Bezirk	Kataster- fläche ¹⁾ km²	Zahl der			Wohnbevölkerung am 31. Dezember 1970				Mittlere Bevölke- rung
		Stadt- kreise	Land- kreise	Gemein- den ¹⁾	Insgesamt	männlich	weiblich	Je km² (Bevöl- kerungs- dichte)	
Hauptstadt Berlin.	403	1	—	1	1 085 441	484 960	600 481	2 693	1 083 728
Cottbus	8 202	1	14	715	801 001	402 055	458 400	104	858 585
Dresden	6 738	2	15	770	1 873 000	846 255	1 026 814	278	1 874 353
Erfurt	7 348	2	13	801	1 255 636	582 107	673 369	171	1 254 016
Frankfurt	7 185	3	9	474	680 576	318 254	362 322	95	678 466
Gera	4 004	2	11	579	738 451	340 657	397 794	184	737 527
Halle	8 771	3	20	728	1 025 088	895 147	1 030 841	220	1 028 308
Karl-Marx-Stadt ..	6 009	3	21	681	2 047 854	931 359	1 116 495	341	2 051 104
Leipzig	4 960	1	12	565	1 490 611	675 866	814 745	300	1 493 409
Magdeburg	11 525	1	19	778	1 317 511	609 458	708 053	114	1 318 614
Neubrandenburg ..	10 793	1	14	584	638 842	302 708	336 044	59	638 782
Potsdam	12 572	2	15	834	1 132 709	524 450	608 349	90	1 132 852
Rostock	7 074	3	10	405	858 846	405 234	453 612	121	857 703
Schwerin	8 672	1	10	547	597 378	279 356	318 022	69	597 001
Suhl	3 856	1	8	408	553 020	259 012	294 008	143	552 881
DDR	108 178	27	191	8 868	17 056 983	7 857 628	9 199 355	158	17 058 229

¹⁾ Katasterfläche nach dem neuesten Vermessungsstand. — ²⁾ Nach dem 31. Dezember 1970 gemeldete Umgemeindungen für das Jahr 1970 blieben unberücksichtigt.

2. Bevölkerung auf dem Gebiet der Deutschen Demokratischen Republik

Jahr	Bevölkerung 1000	Jahr	Bevölkerung 1000	Jahr	Bevölkerung 1000
Mittlere Bevölkerung					
1933 ¹⁾	15 842	1952	18 323	1962	17 102
1936	16 160	1953	18 178	1963	17 155
1938	16 569	1954	18 059	1964	16 983
1939 ¹⁾	16 745	1955	17 944	1965	17 020
1940	16 057	1956	17 716	1966	17 058
1947	18 892	1957	17 517	1967	17 082
1948	19 066	1958	17 355	1968	17 084
1949	18 892	1959	17 293	1969	17 076
1950 ¹⁾	18 388	1960	17 241	1970	17 058
1951	18 351	1961	17 125		
Stand am Jahresende					
1946	18 629	1955	17 832	1964	17 004
1947	19 102	1956	17 604	1965	17 040
1948	19 044	1957	17 411	1966	17 071
1949	18 793	1958	17 312	1967	17 090
1950	18 360	1959	17 236	1968	17 087
1951	18 350	1960	17 188	1969	17 075
1952	18 300	1961	17 079	1970	17 057
1953	18 112	1962	17 136		
1954	18 002	1963	17 181		

¹⁾ Ergebnis am Stichtag der Volkszählung.

3. Fläche, Wohnbevölkerung, Bevölkerungsdichte und mittlere Bevölkerung der Bezirke und Kreise

Gebietsstand 31. Dezember 1970

Bezirk Landkreis Stadtkreis	Kataster- fläche¹) km²	Wohnbevölkerung							
		31. Dezember 1964²)	31. Dezember 1970				Mittlere Bevölkerung 1970		
			Insgesamt	männlich	weiblich	Je km² (Bevölkerungs- dichte)	Insgesamt	männlich	weiblich
DDR	108 178	17 003 655	17 056 983	7 857 628	9 199 355	158	17 058 229	7 850 835	9 207 394
Hauptstadt Berlin	403	1 070 731	1 085 441	484 960	600 481	2 693	1 083 728	483 487	600 241
Stadtbezirk:									
Mitte	10,8	88 455	87 753	38 903	48 850	8 125	87 243	38 602	48 041
Prenzlauer Berg	10,8	204 619	198 783	86 997	111 786	18 406	198 539	86 726	111 813
Friedrichshain	9,7	142 860	145 386	63 654	81 732	14 988	144 444	63 060	81 384
Treptow	40,6	128 137	132 348	60 294	72 054	3 260	132 461	60 372	72 089
Köpenick	127,3	124 719	128 781	58 781	70 000	1 012	129 060	58 845	70 215
Lichtenberg	78,7	165 314	170 133	76 923	93 210	2 162	169 433	76 502	92 931
Weißensee	46,6	80 494	80 791	36 306	44 485	1 734	80 947	36 307	44 640
Pankow	78,5	136 133	141 466	63 102	78 364	1 802	141 601	63 073	78 528
Bezirk Cottbus	8 262	831 585	861 061	402 655	458 406	104	858 585	400 814	457 771
Landkreis:									
Bad Liebenwerda	598	57 771	58 320	27 183	31 137	98	58 360	27 181	31 179
Calau	618	57 506	61 860	29 365	32 495	100	61 037	29 214	32 423
Cottbus	724	50 597	49 230	23 107	26 123	68	49 445	23 201	26 244
Finsterwalde	645	58 900	58 618	27 158	31 460	91	58 516	27 020	31 496
Forst	307	45 488	44 576	20 112	24 464	145	44 804	20 187	24 617
Guben	381	35 721	39 227	17 965	21 262	103	39 227	17 947	21 280
Herzberg	668	39 803	40 198	18 744	21 454	60	40 005	18 654	21 351
Hoyerswerda	668	90 282	107 520	51 911	55 609	161	106 480	51 395	55 094
Jessen	621	33 842	33 921	15 565	18 356	55	33 988	15 571	18 417
Luckau	703	33 884	33 159	15 369	17 790	47	33 168	15 358	17 810
Lübben	806	34 259	33 793	15 788	18 005	42	33 913	15 857	18 056
Senftenberg	598	124 417	122 995	57 797	65 198	206	123 177	57 834	65 343
Spremberg	340	52 621	47 497	22 194	25 303	136	47 611	22 223	25 388
Weißwasser	525	43 136	47 250	22 360	24 884	90	46 451	21 775	24 676
Stadtkreis:									
Cottbus	51	73 358	82 897	38 031	44 866	1 625	81 794	37 397	44 397
Bezirk Dresden	6 738	1 883 817	1 873 069	846 255	1 026 814	278	1 874 353	845 880	1 028 473
Landkreis:									
Bautzen	693	131 395	130 489	59 664	70 825	188	130 741	59 716	71 025
Bischofswerda	317	73 966	72 293	32 791	39 502	228	72 586	32 906	39 680
Dippoldiswalde	458	50 710	48 919	22 720	26 199	107	49 141	22 794	26 347
Dresden	350	128 665	125 338	55 942	69 396	352	125 804	56 212	69 592
Freital	314	98 379	95 785	43 888	51 897	305	96 043	43 977	52 066
Görlitz	359	35 331	34 136	15 691	18 445	95	34 308	15 738	18 570
Großenhain	453	46 109	44 953	20 774	24 179	99	45 171	20 865	24 306
Kamenz	617	63 665	64 562	29 894	34 668	105	64 490	29 848	34 642
Löbau	390	110 350	108 735	49 385	59 350	275	109 013	49 441	59 572
Meißen	506	132 080	129 529	58 783	70 746	256	129 700	58 670	71 030
Niesky	521	41 468	41 617	19 367	22 250	80	41 640	19 350	22 290
Pirna	521	123 643	126 170	57 738	68 432	242	125 699	57 469	68 230
Riesa	368	93 218	102 292	47 887	54 405	278	101 907	47 653	54 254
Sebnitz	351	55 022	55 620	25 498	30 122	158	55 403	25 321	30 082
Zittau	256	107 206	103 815	46 584	57 231	406	104 249	46 744	57 505
Stadtkreis:									
Dresden	226	503 810	501 508	221 531	279 977	2 219	501 032	221 094	279 038
Görlitz	26	88 800	87 308	38 118	49 190	3 358	87 426	38 082	49 344

¹⁾ Katasterfläche nach dem neuesten Vermessungsstand. — ²⁾ Endgültige Zahlen der Volkszählung 1964. — ³⁾ Ohne 139 km² Haftanteil.

3. Fläche, Wohnbevölkerung, Bevölkerungsdichte und mittlere Bevölkerung der Bezirke und Kreise

Gebietsstand 31. Dezember 1970

Bezirk Landkreis Stadtkreis	Kataster- fläche¹) km²	Wohnbevölkerung							
		31. Dezember 1964²)	31. Dezember 1970				Mittlere Bevölkerung 1970		
			Insgesamt	männlich	weiblich	Je km² (Bevölke- rungs- dichte)	Insgesamt	männlich	weiblich
Bezirk Erfurt	7 348	1 246 235	1 255 536	582 167	673 369	171	1 254 916	581 258	673 658
Landkreis:									
Apolda	243	53 594	52 533	24 107	28 426	216	52 611	24 114	28 497
Arnstadt	502	68 343	70 010	32 556	37 454	139	70 005	32 563	37 442
Eisenach	707	118 985	119 380	55 616	63 764	169	119 298	55 560	63 738
Erfurt	535	52 724	51 710	24 548	27 162	97	51 643	24 490	27 153
Gotha	768	154 231	152 050	70 703	81 947	199	152 558	70 563	81 995
Heiligenstadt	386	41 878	42 596	19 705	22 891	110	42 602	19 679	22 923
Langensalza	507	50 648	50 178	23 550	26 610	99	50 331	23 589	26 742
Mühlhausen	571	98 912	98 285	45 412	52 873	172	98 453	45 434	53 019
Nordhausen	714	114 162	116 251	54 259	61 992	163	116 089	54 132	61 957
Sömmerda	556	60 421	67 580	32 007	35 513	122	67 683	32 081	35 602
Sondershausen	598	59 587	59 127	27 788	31 339	99	59 228	27 823	31 405
Weimar	543	45 309	45 730	21 534	24 196	84	45 769	21 530	24 239
Worbis	561	67 591	69 823	32 596	37 227	124	69 744	32 518	37 226
Stadtkreis:									
Erfurt	106	189 860	195 994	88 981	107 013	1 849	195 118	88 410	106 708
Weimar	51	63 990	63 689	28 736	34 953	1 249	63 784	28 772	35 012
Bezirk Frankfurt	7 185	652 464	680 576	318 254	362 322	95	678 466	316 929	361 537
Landkreis:									
Angermünde	939	46 561	43 928	20 905	23 023	47	44 298	21 035	23 263
Bad Freienwalde	588	42 340	41 097	19 583	22 414	71	42 112	19 616	22 496
Beeskow	941	37 802	37 427	17 456	19 971	40	37 530	17 465	20 065
Bernau	758	73 850	74 780	34 908	39 881	99	74 700	34 837	39 863
Eberswalde	714	78 059	79 849	37 114	42 735	112	79 598	36 992	42 606
Eisenhüttenstadt	573	25 791	24 593	11 533	13 060	43	24 695	11 593	13 102
Fürstenwalde	924	100 086	100 505	45 818	54 687	109	100 542	45 821	54 721
Seelow	865	46 798	46 227	22 041	24 186	53	46 401	22 086	24 315
Strausberg	689	86 851	89 932	41 949	47 983	131	90 003	41 967	48 036
Stadtkreis:									
Eisenhüttenstadt	54	36 574	45 194	21 724	23 470	837	44 904	21 575	23 329
Frankfurt/Oder	88	57 975	62 001	28 344	33 657	705	61 119	27 876	33 243
Schwedt/Oder	52	10 108	34 134	16 879	17 255	656	32 564	16 066	16 498
Bezirk Gera	4 004	733 898	738 451	340 657	397 794	184	737 527	339 958	397 569
Landkreis:									
Eisenberg	242	35 974	35 286	16 318	18 968	146	35 417	16 381	19 036
Gera	470	72 152	69 318	32 280	37 038	147	69 342	32 245	37 097
Greiz	228	66 465	64 674	29 026	35 648	284	64 894	29 101	35 793
Jena	366	38 970	37 752	17 601	20 091	103	37 438	17 486	19 952
Lobenstein	356	29 143	29 238	13 685	15 553	82	29 251	13 701	15 550
Pößneck	411	58 938	57 763	26 680	31 083	141	58 098	26 780	31 228
Rudolstadt	469	72 148	72 518	33 873	38 645	155	72 375	33 810	38 665
Saalfeld	337	60 088	61 404	28 680	32 724	182	61 405	28 655	32 750
Schleiz	454	35 950	35 114	16 196	18 918	77	35 261	16 283	18 978
Stadtroda	272	30 554	33 860	16 028	17 832	124	33 090	15 598	17 492
Zeulenroda	263	42 365	42 070	19 262	22 817	160	42 139	19 288	22 851
Stadtkreis:									
Gera	78	106 838	111 099	50 520	60 570	1 424	111 222	50 483	60 739
Jena	58	84 307	88 346	40 448	47 898	1 523	87 085	40 147	47 538

3. Fläche, Wohnbevölkerung, Bevölkerungsdichte und mittlere Bevölkerung der Bezirke und Kreise

Gebietsstand 31. Dezember 1970

Bezirk Landkreis Stadtkreis	Kataster- fläche ¹⁾ km²	Wohnbevölkerung							
		31. Dezember 1964 ²⁾	31. Dezember 1970				Mittlere Bevölkerung 1970		
			Insgesamt	männlich	weiblich	Je km² (Bevölke- rungs- dichte)	Insgesamt	männlich	weiblich
Bezirk Halle	8 771	1 928 518	1 925 988	895 147	1 030 841	220	1 928 308	895 851	1 032 457
Landkreis:									
Artern	473	60 035	59 841	28 098	31 743	127	60 018	28 175	31 843
Aschersleben	383	73 895	73 523	34 099	39 424	192	73 724	34 150	39 574
Bernburg	380	92 737	91 204	42 376	48 828	234	91 404	42 400	49 004
Bitterfeld	454	138 920	138 080	64 337	74 343	305	139 088	64 546	74 542
Eisleben	316	95 317	89 501	41 921	47 580	283	89 940	42 112	47 837
Gräfenhainichen	465	41 121	41 353	19 420	21 933	89	41 467	19 454	22 013
Hettstedt	465	61 268	61 224	29 034	32 190	132	61 370	29 101	32 269
Hohenmölsen	178	37 809	35 276	16 466	18 810	198	35 532	16 564	18 968
Köthen	480	92 609	90 507	42 029	48 478	189	90 701	42 109	48 592
Merseburg	473	154 270	149 818	71 595	78 223	317	150 042	72 054	78 588
Naumburg	359	65 869	64 557	29 506	35 051	180	64 798	29 594	35 204
Nebra	307	32 403	32 502	15 342	17 160	106	32 535	15 354	17 181
Quedlinburg	503	96 047	96 233	44 188	52 045	191	96 224	44 195	52 029
Querfurt	374	36 947	35 876	16 822	19 054	90	36 026	16 877	19 149
Roßlau	403	42 399	41 347	19 304	22 043	103	41 447	19 305	22 142
Saalkreis	616	83 857	80 883	38 078	42 805	132	81 133	38 188	42 945
Sangerhausen	690	78 920	82 375	39 269	43 106	119	82 466	39 259	43 207
Weidenfels	222	81 504	79 224	36 865	42 359	357	79 660	37 072	42 588
Wittenberg	609	96 067	96 397	44 168	52 229	158	96 578	44 248	52 330
Zeitz	353	97 076	94 926	43 477	51 440	269	95 342	43 645	51 697
Stadtkreis:									
Dessau	126	95 452	98 261	45 334	52 927	780	98 211	45 304	52 907
Halle/Saale	126		257 300	115 793	141 507	2 042	258 472	116 241	142 231
Halle-Neustadt	8	273 987	35 180	17 626	17 554	4 398	31 521	15 904	15 617
Bezirk Karl-Marx-Stadt	6 009	2 089 336	2 047 854	931 359	1 116 495	341	2 051 104	931 596	1 119 508
Landkreis:									
Annaberg	382	94 828	92 471	42 535	49 936	242	92 784	42 635	50 149
Aue	365	138 998	134 747	62 099	72 048	309	135 350	62 068	72 382
Auerbach	233	84 112	80 907	35 658	45 249	347	81 090	35 733	45 357
Brand-Erbisdorf	354	39 389	39 091	18 373	20 718	110	39 238	18 436	20 802
Flöha	263	60 219	58 471	26 671	31 800	222	58 587	26 654	31 933
Freiberg	310	87 471	87 480	40 628	46 852	282	87 033	40 347	46 686
Glauchau	174	79 262	77 477	34 043	42 834	445	77 515	34 597	42 918
Hainichen	318	78 906	76 101	34 557	41 544	239	76 154	34 566	41 588
Hohenstein-Ernstthal	134	70 394	68 691	31 478	37 213	513	69 027	31 582	37 445
Karl-Marx-Stadt	202	127 716	122 445	54 732	67 713	419	122 858	54 858	68 000
Klingenthal	236	41 221	39 642	17 656	21 986	168	39 798	17 741	22 057
Marienberg	434	71 349	69 066	32 185	37 481	161	69 840	32 234	37 606
Oelsnitz	348	45 473	43 797	19 510	24 287	126	44 007	19 024	24 443
Plauen	308	26 285	25 806	11 874	13 932	84	25 013	11 938	13 975
Reichenbach	155	68 814	66 614	29 419	37 195	430	66 867	29 533	37 334
Rochlitz	311	58 237	57 327	26 396	30 931	184	57 584	26 507	31 077
Schwarzenberg	108	62 123	61 022	28 635	32 387	308	60 992	28 600	32 392
Stollberg	196	97 438	93 179	43 120	50 059	476	93 515	43 223	50 292
Werdau	208	89 888	86 782	38 749	48 033	417	87 107	38 926	48 181
Zschopau	214	60 462	59 630	27 539	32 091	279	59 646	27 489	32 157
Zwickau	332	103 037	98 289	44 874	53 415	296	98 669	45 017	53 652
Stadtkreis:									
Karl-Marx-Stadt	129	293 133	299 312	135 226	164 086	2 320	298 472	134 331	164 141
Plauen	58	81 250	81 907	36 174	45 733	1 412	81 730	35 975	45 755
Zwickau	57	128 431	127 000	58 028	68 972	2 228	127 268	58 082	69 186

3. Fläche, Wohnbevölkerung, Bevölkerungsdichte und mittlere Bevölkerung der Bezirke und Kreise

Gebietsstand 31. Dezember 1970

Bezirk Landkreis Stadtkreis	Kataster- fläche ¹⁾ km²	Wohnbevölkerung							
		31. Dezember 1964 ²⁾	31. Dezember 1970				Mittlere Bevölkerung 1970		
			Insgesamt	männlich	weiblich	Je km² (Bevölke- rungs- dichte)	Insgesamt	männlich	weiblich
Bezirk Leipzig	4 966	1 510 724	1 490 611	675 866	814 745	300	1 493 409	676 897	816 512
Landkreis:									
Altenburg	345	113 380	111 844	51 358	60 486	324	112 255	51 465	60 790
Borna	388	94 354	90 211	45 427	50 784	261	90 430	45 555	50 875
Delitzsch	384	56 589	56 125	26 130	29 995	146	56 386	26 235	30 151
Döbeln	422	106 775	103 811	47 214	56 597	246	104 125	47 255	56 870
Ellenburg	489	50 924	51 657	24 103	27 554	106	51 750	24 135	27 615
Geithain	263	38 605	38 076	17 702	20 374	145	38 217	17 756	20 461
Grimma	465	70 612	70 203	32 183	38 020	151	70 344	32 226	38 118
Leipzig	442	174 854	169 630	77 367	92 269	384	169 975	77 569	92 406
Oschatz	458	55 251	55 480	25 507	29 973	121	55 363	25 422	29 941
Schmölln	224	40 338	39 281	18 050	21 231	175	39 544	18 162	21 382
Torgau	612	57 295	57 734	26 887	30 847	94	57 867	26 953	30 914
Wurzen	353	56 859	56 188	25 846	30 342	159	56 143	25 805	30 338
Stadtkreis:									
Leipzig	141	594 882	584 365	258 092	326 273	4 144	585 010	258 359	326 651
Bezirk Magdeburg	11 525	1 323 085	1 317 511	609 458	708 053	114	1 318 614	609 374	709 240
Landkreis:									
Burg	734	71 463	70 549	32 606	37 943	96	70 501	32 558	37 943
Gardelegen	580	28 872	28 716	13 500	15 216	50	28 730	13 480	15 250
Genthin	590	41 030	41 640	19 244	22 396	71	41 701	19 267	22 434
Halberstadt	665	99 613	98 977	45 083	53 294	149	99 102	45 058	53 444
Haldensleben	849	68 797	67 001	31 214	35 787	79	67 184	31 239	35 945
Havelberg	522	22 261	22 373	10 470	11 903	43	22 280	10 417	11 863
Kalbe/Milde	427	21 578	21 103	10 025	11 078	49	21 216	10 030	11 136
Klötze	611	33 845	32 982	15 491	17 491	54	33 116	15 567	17 549
Oschersleben	388	53 041	51 936	24 235	27 701	134	52 177	24 365	27 812
Osterburg	1 047	50 433	50 032	23 341	26 691	48	50 163	23 373	26 790
Salzwedel	717	43 294	42 703	10 781	22 082	60	42 825	10 795	23 030
Schönebeck	434	94 360	95 075	44 193	50 882	219	95 184	44 213	50 971
Staßfurt	386	83 235	80 801	37 244	43 557	209	80 948	37 291	43 657
Stendal	583	73 265	72 075	33 454	39 621	125	73 181	33 491	39 690
Tangerhütte	509	23 470	23 325	10 895	12 430	46	23 413	10 897	12 516
Wanzleben	455	50 548	48 213	22 464	25 749	106	48 372	22 557	25 815
Wernigerode	772	105 038	106 128	48 039	57 489	137	106 139	48 588	57 551
Wolmirstedt	386	47 022	48 293	22 815	25 478	125	48 239	22 765	25 474
Zerbst	707	44 420	43 937	20 567	23 370	62	44 116	20 653	23 463
Stadtkreis:									
Magdeburg	163	265 091	270 692	123 597	147 095	1 661	270 027	123 120	146 907
Bezirk Neubrandenburg	10 793	632 748	638 842	302 798	336 044	59	638 782	302 540	336 242
Landkreis:									
Altentreptow	501	28 234	27 566	13 012	14 554	55	27 695	13 022	14 673
Anklam	738	48 632	47 367	22 329	25 038	61	47 614	22 437	25 177
Demmin	783	57 077	56 043	26 177	29 866	72	56 267	26 265	30 002
Malchin	651	41 489	41 787	19 796	21 991	64	41 699	19 755	21 944
Neubrandenburg	650	32 597	32 318	15 493	16 825	49	32 535	15 557	16 978
Neustrelitz	1 243	60 730	60 603	28 348	32 345	49	60 927	28 402	32 525
Pasewalk	844	40 722	40 287	23 473	25 814	58	40 420	23 532	25 894
Prenzlau	795	47 987	48 298	23 014	25 284	61	48 230	22 987	25 243
Röbel/Müritzt	544	18 527	19 161	9 149	10 012	35	19 004	9 102	9 962
Strasburg	621	30 493	30 421	14 612	15 809	49	30 577	14 631	15 896
Tempeln	996	30 189	36 009	17 078	18 931	36	36 162	17 156	19 006
Teterow	675	37 206	36 425	17 321	19 104	54	36 627	17 389	19 238
Ueckermünde	³⁾ 653	52 965	53 191	25 418	27 773	81	53 019	25 331	27 688
Waren	1 007	52 952	54 591	25 702	28 889	54	54 666	25 744	28 922
Stadtkreis:									
Neubrandenburg	86	37 939	45 685	21 876	23 809	531	44 274	21 180	23 094

3. Fläche, Wohnbevölkerung, Bevölkerungsdichte und mittlere Bevölkerung der Bezirke und Kreise

Gebietsstand 31. Dezember 1970

Bezirk Landkreis Stadtkreis	Kataster- fläche ¹⁾ km ²	Wohnbevölkerung							
		31. Dezember 1964 ²⁾	31. Dezember 1970				Mittlere Bevölkerung 1970		
			Insgesamt	männlich	weiblich	Je km ² (Bevölke- rungs- dichte)	Insgesamt	männlich	weiblich
Bezirk Potsdam	12 572	1 123 783	1 132 799	524 450	608 349	90	1 132 852	523 976	608 876
Landkreis:									
Belzig	913	37 430	36 460	17 059	19 401	40	36 548	17 079	19 469
Brandenburg	883	43 203	41 561	19 012	21 949	47	41 782	19 722	22 060
Gransee	945	40 847	40 150	22 911	26 230	52	40 226	22 877	26 349
Jüterbog	766	41 853	40 914	18 931	21 983	53	41 031	18 977	22 054
Königs Wusterhausen	725	86 060	86 030	40 272	46 667	120	86 065	40 306	46 059
Kyritz	809	39 185	38 765	18 272	20 493	48	38 890	18 282	20 608
Luckenwalde	610	48 549	47 677	21 687	25 990	78	47 865	21 755	26 110
Nauen	893	89 176	88 600	40 965	47 635	99	88 807	41 021	47 780
Neuruppin	1 264	66 489	66 003	30 562	35 441	52	66 206	30 636	35 570
Oranienburg	857	129 862	131 663	61 292	70 371	154	131 520	61 194	70 326
Potsdam	743	99 734	102 550	47 343	55 207	138	102 436	47 271	55 165
Pritzwalk	762	35 792	35 577	16 667	18 910	47	35 640	16 693	18 947
Rathenow	818	63 307	64 997	30 243	34 754	79	64 882	30 143	34 739
Wittstock	574	22 908	22 707	10 494	12 213	40	22 751	10 507	12 244
Zossen	743	70 008	74 288	34 880	39 399	100	74 019	34 730	39 289
Stadtkreis:									
Brandenburg/Havel ..	167	89 697	93 660	43 270	50 390	561	93 342	43 059	50 283
Potsdam	100	110 083	111 288	49 981	61 307	1 113	110 942	49 724	61 218
Bezirk Rostock	7 074	834 593	858 846	405 234	453 612	121	857 703	404 480	453 223
Landkreis:									
Bad Doberan	550	51 828	51 657	24 288	27 369	94	51 890	24 372	27 518
Greifswald	637	73 305	76 995	35 741	41 254	121	70 710	35 575	41 135
Grevesmühlen	667	46 581	46 177	21 865	24 312	69	46 403	21 941	24 462
Grimmen	632	36 769	38 670	18 236	20 434	61	38 854	18 322	20 532
Ribnitz-Damgarten ..	942	68 988	68 746	32 105	36 641	73	68 821	32 106	36 715
Rostock	604	39 031	39 074	18 399	20 675	56	39 071	18 451	20 620
Rügen	973	85 436	86 216	41 235	44 981	89	86 324	41 271	45 053
Stralsund	593	31 793	30 610	14 640	15 970	52	30 733	14 690	16 043
Wismar	588	33 231	33 608	16 234	17 374	57	33 095	16 264	17 431
Wolgast	542	65 341	61 089	28 472	32 617	113	61 285	28 555	32 730
Stadtkreis:									
Rostock	176	179 372	198 396	94 294	104 102	1 127	196 797	93 508	103 289
Stralsund	39	67 851	71 551	33 332	38 219	1 835	71 384	33 207	38 177
Wismar	41	55 067	56 057	26 393	29 664	1 367	55 736	26 218	29 518
Bezirk Schwerin	8 672	593 477	597 378	279 356	318 022	69	597 001	279 005	317 996
Landkreis:									
Bützow	502	32 400	32 466	15 292	17 174	65	32 487	15 311	17 176
Gadebusch	536	28 201	27 929	13 358	14 571	52	28 003	13 418	14 645
Güstrow	1 002	74 267	73 178	34 279	38 899	73	73 347	34 307	38 980
Hagenow	1 550	70 070	78 081	36 697	41 384	50	78 236	36 777	41 459
Ludwigslust	1 123	63 641	63 887	29 576	34 311	57	63 710	29 464	34 255
Lübz	700	37 504	37 700	17 660	20 040	54	37 783	17 695	20 088
Parchim	703	40 617	41 087	19 306	21 781	58	40 582	19 017	21 565
Perleberg	1 076	83 954	83 917	30 110	44 807	78	84 170	30 204	44 066
Schwerin	857	37 028	36 753	17 661	19 092	43	36 809	17 714	19 095
Sternberg	493	24 941	25 431	12 184	13 247	52	25 597	12 254	13 343
Stadtkreis:									
Schwerin	130	91 164	96 949	44 233	52 710	746	96 208	43 784	52 424
Bezirk Suhl	3 856	548 661	553 020	259 012	294 008	143	552 881	258 790	294 091
Landkreis:									
Bad Salzungen	622	87 719	91 055	43 465	47 590	146	91 051	43 441	47 610
Hildburghausen	697	63 292	63 268	29 642	33 626	91	63 232	29 620	33 612
Ilmenau	347	68 662	67 550	31 459	36 091	105	67 430	31 321	36 109
Melningen	705	71 445	72 174	33 897	38 277	102	72 147	33 830	38 317
Neuhaus a. Rennweg ..	321	41 003	41 230	18 975	22 255	128	41 283	18 986	22 297
Schmalkalden	406	67 583	66 734	31 364	35 370	164	66 823	31 394	35 429
Sonneberg	306	65 247	65 042	30 065	34 977	213	65 205	30 148	35 057
Suhl	412	54 560	54 522	25 384	29 138	132	54 418	25 354	29 064
Stadtkreis:									
Suhl	40	28 190	31 445	14 761	16 684	786	31 292	14 696	16 596

4. Gemeinden nach Gemeindegrößengruppen und Bezirken

Gebietsstand 1952 bis 1963: Jeweils 1. Januar des nachfolgenden Jahres; ab 1964: 31. Dezember

Jahresende ¹⁾ Bezirk	Gemeinden										
	Ins- gesamt	Nach Gemeindegrößengruppen (Zahl der Einwohner)									
		Landgemeinden					Stadtgemeinden				
		unter 500	500 bis unter 1 000	1 000 bis unter 2 000	2 000 bis unter 3 000	3 000 bis unter 5 000	5 000 bis unter 10 000	10 000 bis unter 20 000	20 000 bis unter 50 000	50 000 bis unter 100 000	100 000 und mehr
1939	12 168	8 082	1 070	995	379	288	205	97	559	13	11
1940	12 249	6 508	3 054	1 422	442	353	209	110	66	15	10
1950 ²⁾	9 770	4 105	2 865	1 521	445	376	248	117	76	12	11
1952	9 782	4 283	2 779	1 457	432	370	245	117	72	17	10
1953	9 779	4 441	2 686	1 423	425	364	242	117	76	15	10
1954	9 778	4 515	2 633	1 392	420	359	244	114	76	15	10
1955	9 758	4 542	2 620	1 365	423	341	244	115	75	14	10
1956	9 570	4 371	2 672	1 327	413	336	243	121	70	13	10
1957	9 555	4 422	2 642	1 303	409	328	238	120	70	13	10
1958	9 502	4 421	2 615	1 282	400	335	237	118	71	13	10
1959	9 436	4 402	2 597	1 258	399	331	233	119	74	12	11
1960	9 375	4 423	2 520	1 261	407	321	227	119	74	12	11
1961	9 237	4 336	2 500	1 255	390	310	229	121	73	12	11
1962	9 208	4 338	2 475	1 256	386	307	228	118	76	13	11
1963	9 190	4 341	2 468	1 250	370	307	227	117	77	13	11
1964	9 173	4 502	2 388	1 169	383	288	229	111	78	14	11
1965	9 069	4 445	2 357	1 157	386	282	224	112	81	14	11
1966	9 055	4 396	2 392	1 160	384	285	218	114	81	14	11
1967	9 037	4 386	2 369	1 177	381	283	221	114	81	14	11
1968	9 011	4 372	2 360	1 179	378	281	223	112	80	15	11
1969	8 951	4 343	2 351	1 162	374	280	221	113	81	15	11
1970 ³⁾	8 868	4 287	2 336	1 150	374	286	212	115	81	16	11

Nach Bezirken 1970

Hauptstadt Berlin	1	—	—	—	—	—	—	—	—	—	1
Cottbus	715	471	140	46	14	17	14	4	7	2	—
Dresden	770	281	250	125	43	32	19	10	8	1	1
Erfurt	801	382	219	126	29	22	10	4	5	3	1
Frankfurt	474	282	93	46	15	18	8	7	4	1	—
Gera	579	406	89	35	19	10	7	8	3	1	1
Halle	728	181	227	184	50	35	27	7	14	2	1
Karl-Marx-Stadt	681	222	142	136	74	36	38	20	9	2	2
Leipzig	565	219	208	64	17	15	22	11	8	—	1
Magdeburg	776	372	204	112	31	25	16	9	6	—	1
Neubrandenburg	584	302	203	39	7	12	9	8	4	—	—
Potsdam	834	505	178	67	23	24	19	10	6	1	1
Rostock	405	153	128	72	20	15	5	8	1	2	1
Schwerin	547	326	154	35	5	9	10	4	3	1	—
Suhl	408	185	101	63	27	16	8	5	3	—	—

Anteil der Gemeindegrößengruppen an den Gemeinden

	Prozent										
1939	100	66,4	16,2	8,2	3,1	2,4	1,7	0,8	0,5	0,1	0,1
1940	100	53,1	24,9	11,6	3,6	2,9	2,2	0,9	0,6	0,1	0,1
1950 ²⁾	100	42,0	29,3	15,6	4,6	3,8	2,5	1,2	0,8	0,1	0,1
1952	100	43,8	28,4	14,9	4,4	3,8	2,5	1,2	0,7	0,2	0,1
1953	100	45,4	27,3	14,6	4,3	3,7	2,5	1,2	0,8	0,2	0,1
1954	100	46,2	26,9	14,2	4,3	3,7	2,5	1,2	0,8	0,1	0,1
1955	100	46,5	26,9	14,0	4,3	3,6	2,5	1,2	0,8	0,1	0,1
1956	100	45,6	27,9	13,9	4,3	3,5	2,5	1,3	0,7	0,1	0,1
1957	100	46,3	27,7	13,6	4,3	3,4	2,5	1,3	0,7	0,1	0,1
1958	100	46,6	27,5	13,5	4,2	3,5	2,5	1,3	0,7	0,1	0,1
1959	100	46,7	27,5	13,3	4,2	3,5	2,5	1,3	0,8	0,1	0,1
1960	100	47,2	26,9	13,5	4,3	3,4	2,4	1,3	0,8	0,1	0,1
1961	100	46,9	27,1	13,6	4,2	3,4	2,5	1,3	0,8	0,1	0,1
1962	100	47,1	26,9	13,6	4,2	3,3	2,5	1,3	0,8	0,2	0,1
1963	100	47,2	26,9	13,6	4,1	3,3	2,5	1,3	0,8	0,2	0,1
1964	100	49,1	26,0	12,7	4,2	3,2	2,5	1,2	0,8	0,2	0,1
1965	100	49,0	26,0	12,8	4,3	3,1	2,5	1,2	0,9	0,2	0,1
1966	100	48,6	26,4	12,8	4,2	3,1	2,4	1,3	0,9	0,2	0,1
1967	100	48,5	26,2	13,0	4,2	3,1	2,4	1,3	0,9	0,2	0,1
1968	100	48,5	26,2	13,1	4,2	3,1	2,5	1,2	0,9	0,2	0,1
1969	100	48,5	26,3	13,0	4,2	3,1	2,5	1,3	0,9	0,2	0,1
1970 ³⁾	100	48,3	26,3	13,0	4,2	3,2	2,4	1,3	0,9	0,2	0,1

¹⁾ 1939, 1946, 1950 und 1964 Ergebnis am Stichtag der Volkszählung. — ²⁾ Einschließlich 63 gemeindefreie Grundstücke (Gutsbezirke) ohne Bevölkerung. — ³⁾ Einschließlich Gemeinde Planitz, die seit dem 1. Januar 1944 zur Stadt Zwickau gehört. — ⁴⁾ Gebietsstand 4. Dezember 1952. — ⁵⁾ Nach dem 31. Dezember gemeldete Umgemeindungen für das Jahr 1970 blieben unberücksichtigt.

5. Wohnbevölkerung nach Gemeindegrößengruppen und Bezirken

Gebietsstand 1952 bis 1963: Jeweils 1. Januar des nachfolgenden Jahres; ab 1964: 31. Dezember

Jahresende ¹⁾ Bezirk	Wohnbevölkerung										
	Ins- gesamt	Nach Gemeindegrößengruppen (Zahl der Einwohner)									
		Landgemeinden			Stadtgemeinden						
		unter 500	500 bis unter 1 000	1 000 bis unter 2 000	2 000 bis unter 3 000	3 000 bis unter 5 000	5 000 bis unter 10 000	10 000 bis unter 20 000	20 000 bis unter 50 000	50 000 bis unter 100 000	100 000 und mehr
1 000											
1939	16 745,4	1 892,0	1 374,7	1 386,7	931,7	1 115,9	1 418,9	1 360,4	1 886,9	904,1	4 474,1
1946 ²⁾	18 355,0	1 863,2	2 119,6	1 957,2	1 080,2	1 344,7	1 831,7	1 642,4	2 107,2	1 023,6	3 485,2
1950 ³⁾	18 388,2	1 274,4	1 997,1	2 076,2	1 086,2	1 430,7	1 685,9	1 646,8	2 505,9	874,2	3 810,8
1952	18 300,1	1 309,6	1 935,6	1 997,5	1 048,3	1 406,8	1 672,2	1 648,0	2 328,5	1 205,9	3 747,7
1953	18 112,1	1 351,5	1 856,3	1 934,3	1 028,1	1 380,1	1 636,3	1 638,5	2 452,4	1 108,0	3 726,6
1954	18 001,5	1 366,6	1 634,8	1 893,4	1 017,6	1 353,7	1 653,7	1 610,5	2 441,1	1 108,5	3 721,6
1955	17 832,2	1 368,6	1 833,1	1 858,5	1 034,5	1 296,2	1 640,1	1 631,0	2 428,7	1 052,7	3 682,8
1956	17 603,6	1 336,3	1 862,3	1 810,6	1 005,6	1 272,2	1 624,5	1 729,3	2 330,5	991,5	3 640,8
1957	17 410,7	1 349,2	1 843,6	1 778,7	998,3	1 243,8	1 597,8	1 705,4	2 306,7	981,5	3 605,7
1958	17 311,7	1 350,3	1 826,1	1 757,0	971,5	1 259,1	1 590,3	1 677,0	2 312,4	980,0	3 579,0
1959	17 285,0	1 342,7	1 819,3	1 725,1	971,8	1 253,2	1 550,8	1 660,1	2 385,7	883,7	3 681,5
1960	17 188,5	1 339,2	1 790,2	1 721,1	991,5	1 211,7	1 544,2	1 668,5	2 392,7	887,7	3 671,4
1961	17 079,3	1 310,9	1 752,2	1 720,0	956,5	1 171,9	1 536,4	1 681,7	2 405,0	889,0	3 640,7
1962	17 135,9	1 308,9	1 735,7	1 724,5	955,6	1 154,3	1 538,0	1 652,2	2 441,2	940,4	3 676,1
1963	17 181,1	1 306,3	1 727,9	1 721,0	934,8	1 168,3	1 534,4	1 648,7	2 482,0	961,3	3 696,5
1964	17 003,0	1 336,8	1 667,3	1 602,1	941,2	1 096,0	1 553,0	1 575,6	2 504,6	1 010,6	3 716,2
1965	17 039,7	1 337,6	1 656,0	1 585,6	947,5	1 077,6	1 526,1	1 556,5	2 589,9	1 020,1	3 742,8
1966	17 071,4	1 308,1	1 682,7	1 594,7	944,3	1 092,5	1 485,6	1 595,6	2 603,6	1 021,2	3 743,2
1967	17 089,9	1 304,1	1 682,7	1 615,6	936,2	1 084,2	1 502,1	1 603,8	2 620,2	1 028,3	3 732,6
1968	17 087,2	1 294,3	1 654,0	1 617,3	930,9	1 070,0	1 523,6	1 591,8	2 577,9	1 085,5	3 735,0
1969	17 074,5	1 283,2	1 650,4	1 599,4	920,6	1 070,7	1 507,7	1 597,4	2 611,3	1 095,6	3 738,3
1970	17 057,0	1 268,6	1 638,3	1 570,8	917,1	1 097,1	1 442,9	1 608,3	2 606,6	1 155,8	3 742,4
Nach Bezirken 1970											
Hauptstadt Berlin	1 085,4	—	—	—	—	—	—	—	—	—	1 085,4
Cottbus	801,1	128,5	93,7	63,7	36,3	63,9	100,3	56,1	177,0	141,6	—
Dresden	1 873,1	90,9	174,2	178,0	104,4	126,1	129,2	150,0	331,5	87,3	501,5
Erfurt	1 255,5	107,4	155,4	173,2	69,3	83,4	65,8	62,5	170,6	171,9	196,0
Frankfurt	680,6	81,9	65,2	61,9	37,8	68,6	55,5	91,5	156,2	62,0	—
Gera	738,5	98,0	58,5	47,8	44,4	40,8	44,2	100,4	104,0	88,3	111,1
Halle	1 026,0	60,0	165,4	256,0	122,9	132,6	178,6	97,5	501,5	154,2	257,3
Karl-Marx-Stadt	2 047,9	63,8	106,2	193,3	181,1	143,3	274,0	283,3	244,3	132,2	426,3
Leipzig	1 490,6	74,2	148,4	80,7	40,9	57,6	145,4	142,5	210,6	—	584,4
Magdeburg	1 317,5	111,9	142,4	162,4	78,0	88,0	101,0	155,4	217,7	—	270,7
Neubrandenburg	638,8	99,0	139,0	43,0	15,7	46,5	64,1	110,2	116,4	—	—
Potsdam	1 132,8	148,0	121,9	91,7	59,2	90,5	136,9	127,0	152,1	93,7	111,3
Rostock	858,8	54,2	91,7	96,6	40,4	57,4	30,7	105,8	47,1	127,6	198,4
Schwerin	597,4	97,2	105,4	43,3	12,2	35,5	67,7	48,3	90,8	96,9	—
Suhl	553,0	52,8	71,0	87,2	65,5	63,1	40,7	77,2	86,6	—	—

Anteil der Gemeindegrößengruppen an der Wohnbevölkerung

Prozent											
1939	100	11,3	8,2	8,3	5,5	6,7	8,5	8,1	11,3	5,4	26,7
1946 ²⁾	100	10,1	11,5	10,7	5,9	7,3	10,0	8,4	11,5	5,6	19,0
1950 ³⁾	100	6,9	10,8	11,3	5,9	7,8	9,2	9,0	13,6	4,8	20,7
1952	100	7,2	10,6	10,9	5,7	7,7	9,1	9,0	12,7	6,6	20,5
1953	100	7,5	10,2	10,7	5,7	7,6	9,0	9,0	13,6	6,1	20,6
1954	100	7,6	10,2	10,5	5,7	7,5	9,2	8,9	13,6	6,1	20,7
1955	100	7,7	10,3	10,4	5,8	7,3	9,2	9,1	13,6	5,9	20,7
1956	100	7,6	10,6	10,3	5,7	7,2	9,2	9,8	13,2	5,7	20,7
1957	100	7,8	10,6	10,2	5,7	7,1	9,2	9,8	13,3	5,8	20,7
1958	100	7,8	10,5	10,1	5,6	7,3	9,2	9,7	13,4	5,7	20,7
1959	100	7,8	10,5	10,0	5,6	7,3	9,0	9,6	13,8	5,1	21,3
1960	100	7,8	10,2	10,0	5,8	7,0	9,0	9,7	13,9	5,2	21,4
1961	100	7,7	10,2	10,1	5,6	6,9	9,0	9,8	14,1	5,2	21,4
1962	100	7,6	10,1	10,1	5,5	6,7	9,0	9,6	14,3	5,5	21,5
1963	100	7,6	10,1	10,0	5,4	6,8	9,0	9,6	14,4	5,6	21,5
1964	100	7,9	9,8	9,4	5,5	6,4	9,1	9,3	14,7	5,9	21,9
1965	100	7,9	9,7	9,3	5,6	6,3	9,0	9,1	15,2	6,0	22,0
1966	100	7,7	9,9	9,3	5,5	6,4	8,7	9,3	15,3	6,0	21,9
1967	100	7,6	9,7	9,5	5,5	6,3	8,8	9,4	15,3	6,0	21,8
1968	100	7,6	9,7	9,5	5,4	6,3	8,9	9,3	15,1	6,4	21,9
1969	100	7,5	9,7	9,4	5,4	6,3	8,8	9,4	15,3	6,4	21,9
1970	100	7,4	9,6	9,3	5,4	6,4	8,5	9,4	15,3	6,8	21,9

¹⁾ 1939, 1946, 1950 und 1964 Ergebnis am Stichtag der Volkszählung. — ²⁾ Ohne Personen in Umsiedler-, Kriegsgefangenen- und anderen Durchgangslagern, Gebietsstand 29. Oktober 1946. — ³⁾ Gebietsstand 4. Dezember 1952.

6. Wohnbevölkerung sowie Bezirks- und Kreiszugehörigkeit der Gemeinden mit 10000 und mehr Einwohnern am 31. Dezember 1970

Gemeinde	Zugehörig zum		Wohnbevölkerung (jeweiliger Gebietsstand)				
	Kreis	Bezirk	17. Mai 1939	29. Oktober 1940	31. August 1950	31. Dezember 1964 ¹⁾	31. Dezember 1970
Aken/Elbe	Köthen	Halle	11 490	14 624	15 293	12 151	12 089
Altenburg	Altenburg	Leipzig	45 849	51 805	49 413	47 500	46 737
Angermünde	Angermünde	Frankfurt	9 476	10 813	11 928	12 327	11 682
Anklam	Anklam	Neubrandenburg	19 841	19 449	20 100	19 499	19 615
Annaberg-Buchholz	Annaberg	Karl-Marx-Stadt	19 278	19 584	30 060	28 810	27 892
Apolda	Apolda	Erfurt	8 954	8 067			
Arnstadt	Arnstadt	Erfurt	27 036	33 439	32 736	29 750	29 087
Aschersleben	Aschersleben	Erfurt	22 619	27 846	28 195	27 363	28 762
Aue	Aue	Halle	31 646	42 196	39 012	32 745	37 196
Auerbach/Vogtl.	Aue	Karl-Marx-Stadt	25 445	25 567	35 785	31 701	30 930
Bad Doberan	Auerbach	Karl-Marx-Stadt	18 774	18 708	21 705	19 801	18 903
Bad Freienwalde/Oder	Bad Doberan	Rostock	7 104	10 957	11 646	13 052	12 834
Bad Langensalza	Bad Freienwalde	Frankfurt	12 376	10 607	12 171	11 816	11 757
Bad Salungen	Langensalza	Erfurt	14 410	16 013	18 245	16 811	16 951
Barth	Bad Salungen	Suhl	0 214	7 878	10 000	11 477	15 539
Bautzen	Ribnitz-Damgarten	Rostock	11 639	13 794	13 838	12 781	12 575
Bergen/Rügen	Bautzen	Dresden	41 877	38 524	41 592	43 535	43 670
Berlin, Hauptstadt	Rügen	Rostock	6 366	8 745	9 028	10 929	11 046
Bernau b. Berlin	—	—	1 588 202	1 174 582	1 189 074	1 070 731	1 085 441
Bernburg/Saale	Bernau	Frankfurt	15 311	12 984	13 355	13 893	14 177
Bischofswerda	Bernburg	Halle	42 007	53 367	49 000	45 799	45 322
Bitterfeld	Bischofswerda	Dresden	10 191	10 835	11 973	11 488	11 214
Blankenburg, Bad	Bitterfeld	Halle	23 048	32 833	32 814	31 543	28 964
Blankenburg/Harz	Rudolstadt	Gera	5 292	6 001	7 084	10 662	10 628
Bühlitz-Ehrenberg	Wernigerode	Magdeburg	13 095	18 445	18 822	19 517	19 603
Boizenburg/Elbe	Leipzig	Leipzig	8 357	10 453	10 795	10 750	10 470
Borna	Hagenow	Schwerin	7 063	10 609	11 749	11 465	11 804
Brandenburg/Havel	Borna	Leipzig	15 117	18 425	17 807	19 063	21 923
Braunsbedra	Brandenburg, Stadtkreis	Potsdam	83 726	70 632	82 215	89 697	93 660
Burg b. Magdeburg	Merseburg	Halle	—	3 563	4 026	9 107	10 408
Burgstädt	Burg	Magdeburg	29 602	27 088	30 314	29 829	29 994
Calbe/Saale	Karl-Marx-Stadt	Karl-Marx-Stadt	17 906	19 453	18 329	17 110	16 311
Coswig/Anhalt	Schönebeck	Magdeburg	12 476	15 161	14 802	16 332	16 296
Coswig	Roßlau	Halle	12 625	14 591	14 402	13 218	12 953
Cottbus	Meißen	Dresden	9 850	11 705	17 401	18 063	20 215
Crimmitschau	Cottbus, Stadtkreis	Cottbus	55 509	49 131	60 874	73 358	82 897
Delitzsch	Werdau	Karl-Marx-Stadt	27 225	30 504	34 541	31 071	29 932
Demmin	Delitzsch	Leipzig	18 019	25 148	24 195	23 336	24 270
Dessau	Demmin	Neubrandenburg	16 094	18 006	17 715	16 713	17 062
Döbeln	Dessau, Stadtkreis	Halle	119 009	88 139	91 073	95 452	98 261
Dresden	Döbeln	Leipzig	25 330	28 841	31 037	28 641	27 754
Dürrenberg, Bad	Dresden, Stadtkreis	Dresden	630 216	467 960	494 187	503 810	501 508
Ebersbach	Merseburg	Halle	9 967	13 823	14 323	14 708	16 038
Eberswalde	Löbau	Dresden	9 553	11 315	11 789	11 312	11 044
Ellenburg	Eberswalde	Frankfurt	40 615	30 186	30 895	33 078	46 090
Eisenach	Ellenburg	Leipzig	20 750	19 980	18 766	21 191	21 888
Eisenberg	Eisenach	Erfurt	53 116	51 834	51 777	50 050	50 906
Eisenhüttenstadt	Eisenberg	Gera	11 103	15 299	14 261	13 858	13 671
Eisleben	Eisenhüttenstadt, Stadtkr.	Frankfurt	—	—	—	36 574	45 104
Elsterwerda	Eisleben	Halle	23 112	29 095	28 477	32 090	30 386
Erfurt	Bad Liebenwerda	Cottbus	8 721	9 749	10 235	10 133	10 405
Falkensee	Erfurt, Stadtkreis	Erfurt	165 615	174 633	188 050	189 860	195 994
Falkenstein/Vogtl.	Nauen	Potsdam	24 824	28 275	29 189	29 881	25 891
Finsterwalde	Auerbach	Karl-Marx-Stadt	14 516	13 888	17 244	15 368	14 951
Flöha	Finsterwalde	Cottbus	19 741	20 760	20 692	22 338	22 782
Forst/Lausitz	Flöha	Karl-Marx-Stadt	6 338	6 876	7 010	10 600	10 180
Frankenberg	Forst	Cottbus	44 763	29 829	30 475	29 860	29 284
Frankfurt/Oder	Hainichen	Karl-Marx-Stadt	15 306	15 103	15 264	16 842	16 764
Freiberg	Frankfurt/Oder, Stadtkr.	Frankfurt	83 669	51 577	52 822	57 975	62 001
Freital	Freiberg	Karl-Marx-Stadt	36 063	42 303	44 491	48 438	50 272
Fürstenwalde/Spree	Freital	Dresden	37 167	39 159	40 048	42 076	42 159
Gardelegen	Fürstenwalde	Frankfurt	29 472	21 782	30 388	30 458	30 830
Genthin	Gardelegen	Magdeburg	11 638	12 322	13 385	12 896	13 278
Gera	Genthin	Magdeburg	12 444	17 770	20 594	15 630	15 496
Glauchau	Gera, Stadtkreis	Gera	83 375	80 212	98 570	106 838	111 099
Görlitz	Glauchau	Karl-Marx-Stadt	33 830	34 096	35 357	33 318	32 127
Gotha	Görlitz, Stadtkreis	Dresden	93 808	85 686	100 147	88 600	87 308
Greifswald	Gotha	Erfurt	54 639	57 039	57 414	57 102	57 328
Greiz	Greifswald	Rostock	37 051	43 590	44 468	47 421	47 083
Grevesmühlén	Greiz	Gera	38 933	45 410	42 520	39 424	39 058
Grimma	Grevesmühlén	Rostock	6 197	10 670	10 518	10 755	11 061
Grimmen	Grimma	Leipzig	14 126	14 310	15 837	16 256	16 763
Großenhain	Grimmen	Rostock	5 926	8 298	11 585	11 529	14 355
Großräschen	Großenhain	Dresden	16 374	17 708	18 847	19 741	19 339
Güstrow	Senftenberg	Cottbus	7 268	11 895	11 000	12 609	13 557
Hagenow	Güstrow	Schwerin	28 191	32 899	35 237	37 982	37 218
Hainichen	Hagenow	Schwerin	6 631	9 443	10 764	10 392	10 956
	Hainichen	Karl-Marx-Stadt	7 098	8 875	11 984	11 467	10 968

6. Wohnbevölkerung sowie Bezirks- und Kreiszugehörigkeit der Gemeinden mit 10 000 und mehr Einwohnern am 31. Dezember 1970

Gemeinde	Zugehörig zum		Wohnbevölkerung (jeweiliger Gebietsstand)				
	Kreis	Bezirk	17. Mai 1939	29. Oktober 1946	31. August 1950	31. Dezember 1964 ¹⁾	31. Dezember 1970
Halberstadt	Halberstadt	Magdeburg	57 187	47 652	45 326	45 822	46 774
Haldensleben	Haldensleben	Magdeburg	18 093	22 010	22 302	20 413	19 090
Halle/Saale	Halle/Saale, Stadtkreis	Halle	220 092	222 505	280 119	273 987	257 300
Halle-Neustadt	Halle-Neustadt, Stadtkreis	Halle					35 180
Heidenau	Pirna	Dresden	17 774	18 694	19 559	20 177	19 840
Heiligenstadt, Heilbad	Heiligenstadt	Erfurt	9 082	12 733	12 444	12 456	13 024
Hennigsdorf b. Berlin	Oranienburg	Potsdam	12 983	13 071	15 968	20 566	24 747
Hermisdorf	Stadtröda	Gera	4 525	5 807	5 798	6 119	10 449
Hettstedt	Hettstedt	Halle	8 551	10 118	16 316	18 680	20 160
Hildburghausen	Hildburghausen	Suhl	6 922	7 870	7 568	8 673	10 882
Hohenstein-Ernstthal	Hohenstein-Ernstthal	Karl-Marx-Stadt	17 362	17 729	18 015	17 206	16 800
Hoyerswerda	Hoyerswerda	Cottbus	7 222	7 274	7 365	39 600	58 063
Ilmenau	Ilmenau	Suhl	16 505	18 603	18 538	19 615	19 376
Jena	Jena, Stadtkreis	Gera	70 573	82 722	80 309	84 307	88 346
Johanngeorgenstadt	Schwarzenberg	Karl-Marx-Stadt	6 861	6 559	32 870	10 849	10 872
Jüterbog	Jüterbog	Potsdam	13 928	15 137	15 912	14 275	13 850
Kamen	Kamen	Dresden	14 483	13 862	14 331	15 904	16 553
Karl-Marx-Stadt	Karl-Marx-Stadt, Stadtkr.	Karl-Marx-Stadt	337 057	250 188	293 373	293 133	299 312
Kleinmachnow	Potsdam	Potsdam	12 605	11 792	13 743	13 817	14 293
Klingenthal/Sa.	Klingenthal	Karl-Marx-Stadt	6 295	6 652	17 399	14 884	14 222
Königs Wusterhausen	Königs Wusterhausen	Potsdam	6 562	6 614	6 846	8 938	10 378
Köthen/Anhalt	Köthen	Halle	33 655	42 588	39 365	38 188	36 587
Lauchhammer	Senftenberg	Cottbus	5 170	6 401	22 012	28 024	27 458
Leipzig	Leipzig, Stadtkreis	Leipzig	707 885	607 655	617 574	594 882	584 365
Leisnig	Döbeln	Leipzig	9 776	10 077	9 590	9 009	10 096
Leuna	Merseburg	Halle	9 727	9 918	10 577	12 471	11 168
Lichtenstein/Sa.	Hohenstein-Ernstthal	Karl-Marx-Stadt	12 441	13 407	13 581	14 371	15 099
Limbach-Oberfrohna	Karl-Marx-Stadt	Karl-Marx-Stadt	17 188	17 693	28 493	26 303	25 400
Löbau	Löbau	Dresden	13 937	15 361	17 442	16 798	17 820
Luckenwalde	Luckenwalde	Potsdam	28 813	30 979	30 725	29 215	28 984
Ludwigsfelde	Zossen	Potsdam	3 256	5 800	5 810	12 200	16 534
Ludwigslust	Ludwigslust	Schwerin	10 521	12 487	12 080	11 422	11 956
Lübben/Spreewald	Lübben	Cottbus	10 816	9 433	9 155	12 354	12 900
Lübbenau/Spreewald	Calau	Cottbus	4 190	5 626	5 526	16 287	21 035
Lugau/Erzgeb.	Stollberg	Karl-Marx-Stadt	10 632	11 159	11 370	10 550	10 194
Magdeburg	Magdeburg, Stadtkreis	Magdeburg	336 838	236 326	260 305	265 091	270 692
Malchin	Malchin	Neubrandenburg	7 192	6 825	7 509	0 011	10 697
Marktleiberg	Leipzig	Leipzig	18 100	20 517	20 130	21 370	22 220
Meerane	Glauchau	Karl-Marx-Stadt	24 438	26 804	26 519	24 380	24 933
Meinungen	Meinungen	Suhl	22 272	23 700	23 484	24 878	25 357
Meißen	Meißen	Dresden	48 311	48 348	49 455	47 213	45 571
Merseburg/Saale	Merseburg	Halle	37 996	33 978	38 441	54 461	55 986
Meuselwitz	Altenburg	Leipzig	10 660	10 688	10 529	10 724	10 308
Mittweida	Hainichen	Karl-Marx-Stadt	18 734	22 794	20 459	20 314	19 600
Mühlhausen/Thür.	Mühlhausen	Erfurt	44 439	48 013	48 769	46 097	45 385
Nauen	Nauen	Potsdam	12 117	13 106	13 521	12 090	11 823
Naumburg/Saale	Naumburg	Halle	30 020	41 379	40 595	38 125	37 036
Neubrandenburg	Neubrandenburg, Stadtkr.	Neubrandenburg	21 854	20 446	22 412	37 039	45 685
Neuenhagen b. Berlin	Strausberg	Frankfurt	12 032	11 656	12 300	13 008	13 156
Neugersdorf	Löbau	Dresden	11 027	12 526	13 313	11 070	11 174
Neuruppin	Neuruppin	Potsdam	26 812	26 040	25 556	22 424	22 258
Neustadt/Orla	Pößneck	Gera	7 949	10 484	10 679	10 145	10 124
Neustrelitz	Neustrelitz	Neubrandenburg	26 094	24 692	26 780	27 533	27 788
Nordhausen	Nordhausen	Erfurt	42 576	32 848	39 452	41 913	44 505
Oelsnitz	Oelsnitz	Karl-Marx-Stadt	15 296	16 024	17 572	16 131	15 590
Oelsnitz/Erzgeb.	Stollberg	Karl-Marx-Stadt	18 597	20 034	19 632	18 556	17 575
Olbernhau	Marienbergr	Karl-Marx-Stadt	10 297	11 133	15 961	14 347	13 796
Oranienburg	Oranienburg	Potsdam	20 232	18 033	18 735	20 243	20 442
Oschatz	Oschatz	Leipzig	16 438	15 331	16 471	15 551	16 718
Oschersleben/Bode	Oschersleben	Magdeburg	17 803	21 011	21 048	18 119	18 085
Parchim	Parchim	Schwerin	15 387	19 048	19 048	19 178	20 534
Pasewalk	Pasewalk	Neubrandenburg	12 568	10 977	11 073	13 767	14 533
Perleberg	Perleberg	Schwerin	13 427	13 701	13 710	13 117	13 552
Pirna	Pirna	Dresden	36 203	37 426	38 676	41 903	47 408
Plauen	Plauen, Stadtkreis	Karl-Marx-Stadt	111 889	84 778	84 438	81 250	81 007
Pößneck	Pößneck	Gera	16 212	20 247	20 190	10 513	10 074
Potsdam	Potsdam, Stadtkreis	Potsdam	135 892	113 568	118 180	110 083	111 288
Prenzlitz	Rathenow	Neubrandenburg	3 846	6 387	6 089	10 082	11 720
Prenzlau	Prenzlau	Potsdam	26 868	17 669	18 017	20 359	21 551
Pritzwalk	Pritzwalk	Potsdam	8 923	9 958	9 958	9 897	10 581
Quedlinburg	Quedlinburg	Halle	30 320	35 142	35 555	30 820	30 829
Radeberg	Dresden	Dresden	16 200	16 622	16 440	17 420	18 532
Radebeul	Dresden	Dresden	37 652	41 207	44 203	41 508	39 626
Rathenow	Rathenow	Potsdam	33 472	27 566	29 353	28 961	28 823
Reichenbach/Vogtl.	Reichenbach	Karl-Marx-Stadt	31 681	34 708	32 320	29 535	28 818

6. Wohnbevölkerung sowie Bezirks- und Kreiszugehörigkeit der Gemeinden mit 10 000 und mehr Einwohnern am 31. Dezember 1970

Gemeinde	Zugehörig zum		Wohnbevölkerung (jeweiliger Gebietsstand)				
	Kreis	Bezirk	17. Mai 1939	29. Oktober 1946	31. August 1950	31. Dezember 1964 ¹⁾	31. Dezember 1970
Ribnitz-Damgarten	Ribnitz-Damgarten	Rostock	7 741	10 710	17 251	15 429	15 144
Riesa	Riesa	Dresden	4 711	5 723			
Rodewisch	Auerbach	Karl-Marx-Stadt	20 943	34 406	36 150	41 035	49 746
Ronneburg	Gera	Gera	11 119	10 985	12 300	10 584	10 164
Roßlau/Elbe	Roßlau	Halle	7 020	9 189	8 909	12 079	10 984
Roßwein	Döbeln	Leipzig	2 614	17 473	17 288	16 315	17 246
Rostock	Rostock, Stadtkreis	Rostock	9 692	10 675	10 990	10 609	10 350
Rudolstadt	Rudolstadt	Gera	121 192	114 869	133 109	179 372	198 396
Rüdersdorf b. Berlin	Fürstenwalde	Frankfurt	10 332	22 100	28 234	30 088	31 539
Saalfeld/Saale	Saalfeld	Gera	11 507	10 824	11 218	11 749	11 091
Salzwedel	Salzwedel	Magdeburg	22 915	26 387	27 673	31 030	33 405
Sangerhausen	Sangerhausen	Halle	19 440	24 504	23 571	19 013	19 960
Saßnitz	Rügen	Rostock	12 699	16 220	16 753	28 032	32 312
Schkeuditz	Leipzig	Leipzig	7 792	6 841	7 410	12 086	13 456
Schmalkalden, Kurort	Schmalkalden	Suhl	15 030	17 463	18 913	17 140	16 377
Schmölln	Schmölln	Leipzig	10 840	12 063	12 665	14 518	14 103
Schneeberg	Aue	Leipzig	13 020	15 084	14 964	13 073	13 866
Schönebeck/Elbe	Schönebeck	Karl-Marx-Stadt	14 545	13 602	32 092	21 353	21 234
Schönebeche b. Berlin	Fürstenwalde	Magdeburg	39 497	44 578	46 420	44 336	46 146
Schwarzenberg/Erzgeb.	Schwarzenberg	Frankfurt	9 128	8 709	9 561	9 083	10 178
Schwendt/Oder	Schwendt/Oder, Stadtkreis	Karl-Marx-Stadt	12 446	12 117	20 269	14 730	14 717
Schwerin	Schwerin, Stadtkreis	Schwerin	10 640	5 061	6 506	10 108	34 134
Sebnitz	Sebnitz	Dresden	64 614	88 164	93 576	91 164	96 949
Senftenberg	Senftenberg	Cottbus	12 082	13 053	15 729	14 767	14 181
Sömmerda	Sömmerda	Erfurt	17 566	17 783	18 260	24 053	24 301
Sondershausen	Sondershausen	Erfurt	11 785	13 932	13 568	15 954	17 966
Sonneberg	Sonneberg	Suhl	11 609	13 118	19 622	22 186	22 880
Spremberg	Spremberg	Cottbus	20 239	21 534	30 182	29 777	29 767
Staßfurt	Staßfurt	Magdeburg	14 481	17 498	18 400	23 443	22 629
Stendal	Stendal	Magdeburg	15 753	29 762	27 877	25 787	25 695
Stollberg/Erzgeb.	Stollberg	Karl-Marx-Stadt	36 894	40 325	40 618	35 923	36 478
Stralsund	Stralsund, Stadtkreis	Rostock	10 443	11 208	13 284	13 092	12 751
Strausberg	Strausberg	Frankfurt	52 931	50 389	58 303	67 551	71 551
Suhl	Suhl, Stadtkreis	Suhl	11 674	9 716	10 604	17 688	19 507
Tangermünde	Stendal	Magdeburg	23 549	24 598	24 020	28 190	31 445
Taucha	Leipzig	Leipzig	13 972	16 480	15 318	13 008	13 087
Teltow	Potsdam	Potsdam	15 667	16 940	16 062	15 328	14 851
Templin	Templin	Neubrandenburg	12 139	10 950	11 015	13 081	15 365
Teterow	Teterow	Neubrandenburg	8 840	9 070	10 579	10 998	11 323
Thale/Harz	Quedlinburg	Halle	7 799	9 612	11 010	11 238	11 223
Torgau	Torgau	Leipzig	13 520	18 082	17 068	16 038	17 596
Torgelow	Ueckermünde	Neubrandenburg	17 726	18 455	19 683	20 580	21 688
Ueckermünde	Ueckermünde	Neubrandenburg	7 309	10 066	9 690	13 338	13 840
Waldheim	Döbeln	Leipzig	8 930	11 177	12 565	11 706	11 015
Waltershausen	Gotha	Erfurt	13 170	12 721	12 588	11 850	11 580
Waren	Waren	Neubrandenburg	9 486	11 558	14 963	14 198	13 932
Weida	Gera	Gera	15 251	19 807	20 594	19 900	21 332
Weimar	Weimar, Stadtkreis	Erfurt	11 150	13 511	12 892	12 066	11 912
Weinböhla	Meißen	Dresden	65 892	66 659	64 452	63 990	63 689
Weißenfels	Weißenfels	Halle	9 361	10 398	10 797	10 370	10 145
Weißwasser	Weißwasser	Cottbus	42 465	50 995	47 967	46 863	46 120
Werdau	Werdau	Karl-Marx-Stadt	14 383	12 940	13 844	15 455	19 281
Wernigerode	Wernigerode	Magdeburg	21 354	27 041	25 804	23 842	23 023
Willehm-Pleick-Stadt	Guben	Cottbus	24 437	33 800	33 890	32 645	32 662
Wilkau-Haßlau	Zwickau	Karl-Marx-Stadt	45 773	25 297	25 020	25 492	29 521
Wismar	Wismar, Stadtkreis	Rostock	13 729	13 465	14 017	14 567	13 781
Wittenberg, Lutherstadt	Wittenberg	Halle	36 700	42 018	47 786	55 067	56 057
Wittenberge	Perleberg	Schwerin	37 082	41 304	49 852	46 828	47 151
Wittstock	Wittstock	Potsdam	27 834	31 485	31 343	32 444	33 028
Wolfen	Bittrfeld	Halle	0 189	9 460	10 440	10 291	10 606
Wolgast	Wolgast	Rostock	7 983	11 458	11 750	23 361	26 941
Wurzen	Wurzen	Leipzig	7 752	10 139	11 271	14 025	15 279
Zehdenick	Gransow	Potsdam	19 767	22 234	26 456	24 265	24 164
Zeitz	Zeitz	Halle	12 741	13 246	13 600	12 344	12 480
Zella-Mehlis	Suhl	Suhl	36 424	39 581	46 762	46 515	46 736
Zerbst	Zerbst	Magdeburg	16 535	17 352	16 914	17 140	17 286
Zeulenroda	Zeulenroda	Gera	23 637	19 237	18 802	19 515	19 589
Zittau	Zittau	Dresden	12 687	14 039	13 694	13 529	13 571
Zschopau	Zschopau	Karl-Marx-Stadt	38 628	45 084	46 092	42 850	43 087
Zwenkau	Leipzig	Leipzig	8 854	8 983	9 994	10 286	10 097
Zwickau	Zwickau, Stadtkreis	Karl-Marx-Stadt	9 507	11 821	11 937	9 799	10 240
			85 198	122 862	138 844	128 431	127 000

¹⁾ Endgültige Zahlen der Volkszählung 1964. — ²⁾ Einschließlich des jetzt zur Volksrepublik Polen gehörenden Stadteils. — ³⁾ 1939 Teil der Stadt Dessau. — ⁴⁾ Einschließlich der bisher selbständigen Gemeinde Finow.

7. Gemeinden mit 10000 und mehr Einwohnern am 31. Dezember 1970
nach der Zahl der Einwohner geordnet

Gemeinde	Wohn- bevöl- kerung	Gemeinde	Wohn- bevöl- kerung	Gemeinde	Wohn- bevöl- kerung	Gemeinde	Wohn- bevöl- kerung
Berlin, Hauptstadt	1 085 441	Wernigerode	32 662	Mittweida	10 600	Perleberg	13 552
Leipzig	584 365	Sangerhausen	32 312	Zerbst	10 589	Saßnitz	13 456
Dresden	501 508	Glauchau	32 127	Strausberg	10 507	Gardelegen	13 278
Karl-Marx-Stadt	290 312	Rudolstadt	31 539	Ilmenau	10 376	Neuenhagen b. Berlin	13 156
Magdeburg	270 692	Suhl	31 445	Großenhain	10 339	Tangermünde	13 087
Halle/Saale	257 200	Auo	30 930	Weißwasser	10 281	Coswig/Anhalt	12 953
Rostock	108 396	Fürstenwalde/Spree	30 830	Pößneck	10 074	Lübben/Spreewald	12 900
Erfurt	105 994	Quedlinburg	30 829	Auerbach/Vogtl.	18 903	Bad Doberan	12 834
Zwickau	127 000	Eisleben	30 886	Radeberg	18 532	Stollberg/Erzgeb.	12 751
Potsdam	111 288	Burg b. Magdeburg	29 094	Oschersleben/Bode	18 085	Barth	12 575
Gera	111 099	Crimmitschau	29 932	Sömmerda	17 966	Zehdenick	12 480
Dessau	98 261	Rathenow	29 823	Löbau	17 820	Aken/Elbe	12 089
Schwerin	96 949	Sonneberg	29 767	Thale/Harz	17 596	Ludwigslust	11 956
Brandenburg/Havel	93 660	Wilhelm-Pieck- Stadt Guben	29 521	Oelsnitz/Erzgeb.	17 575	Ueckermünde	11 915
Jena	88 346	Forst/Lausitz	29 284	Zella-Mehlis	17 286	Welda	11 012
Görlitz	87 308	Apolda	29 087	Roßlau/Elbe	17 246	Nauen	11 823
Cottbus	82 897	Luckenwalde	28 984	Demmin	17 062	Boizenburg/Elbe	11 804
Plauen	81 907	Bitterfeld	28 964	Bad Langensalza	16 951	Bad Freienwalde/ Oder	11 757
Stralsund	71 551	Reichenbach/Vogtl.	28 818	Hohenstein- Ernstthal	16 800	Prennitz	11 729
Weimar	63 689	Arnstadt	28 782	Frankenberg	16 764	Angermünde	11 682
Frankfurt/Oder	62 001	Annaberg-Buchholz	27 892	Grimma	16 763	Waldheim	11 580
Hoyerswerda	58 663	Neustrelitz	27 788	Oschatz	16 718	Templin	11 323
Gotha	57 328	Döbeln	27 754	Kamenz	16 653	Teterow	11 223
Wismar	56 057	Lauchhammer	27 458	Ludwigsfelde	16 534	Bischowswerda	11 214
Merseburg	55 986	Wolfen	26 941	Schkeuditz	16 377	Neugersdorf	11 174
Eisenach	50 906	Falkensee	25 891	Burgstädt	16 311	Leuna	11 168
Freiberg	50 272	Staßfurt	25 695	Calbe/Saale	16 296	Rüdersdorf b. Berlin	11 091
Riesa	49 746	Limbach-Oberfrohna	25 460	Dürrenberg, Bad	16 038	Grevesmühlen	11 061
Pirna	47 468	Melningen	25 357	Oelsnitz	15 590	Bergen/Rügen	11 046
Wittenberg, Lutherstadt	47 151	Meerane	24 933	Bad Salzungen	15 539	Ebersbach	11 044
Greifswald	47 083	Hennigsdorf b. Berlin	24 747	Genthin	15 496	Leisnig	10 996
Halberstadt	46 774	Senftenberg	24 301	Teltow	15 365	Ronneburg	10 984
Altenburg	46 737	Dellitzsch	24 270	Wolgast	15 279	Hainichen	10 963
Zeltz	46 736	Wurzen	24 164	Ribnitz-Damgarten	15 144	Hagenow	10 956
Schönebeck/Elbe	46 146	Werdau	23 023	Lichtenstein/Sa.	15 099	Hildburghausen	10 882
Weißfels	46 120	Sondershausen	22 880	Falkenstein/Vogtl.	14 951	Johanngeorgenstadt	10 872
Eberswalde	46 090	Finsterwalde	22 782	Taucha	14 851	Malchin	10 667
Neubrandenburg	45 085	Spremberg	22 629	Schwarzenberg/ Erzgeb.	14 717	Blankenburg, Bad	10 628
Meißen	45 571	Neuruppin	22 258	Pascwalk	14 533	Wittstock	10 606
Mühlhausen/Thür.	45 385	Markkleeberg	22 220	Grimmen	14 355	Pritzwalk	10 581
Bernburg/Saale	45 322	Borna	21 923	Kleinmachnow	14 293	Böhlitz-Ehrenberg	10 479
Eisenhüttenstadt	45 194	Eilenburg	21 888	Klingenthal/Sa.	14 222	Hermisdorf	10 449
Nordhausen	44 505	Torgau	21 688	Sebnitz	14 181	Braunsbedra	10 408
Bautzen	43 670	Prenzlau	21 551	Bernau b. Berlin	14 177	Elsterwerda	10 405
Zittau	43 087	Waren	21 332	Schmalkalden, Kurort	14 103	Königs Wusterhausen	10 378
Freital	42 159	Schneeberg	21 234	Waltershausen	13 932	Roßwein	10 350
Radebeul	39 626	Lübbenau/Spree- wald	21 035	Schmölln	13 866	Meuselwitz	10 308
Greiz	39 058	Parchim	20 534	Jüterbog	13 850	Zwenkau	10 240
Naumburg/Saale	37 636	Oranienburg	20 442	Torgelow	13 840	Lugau/Erzgeb.	10 194
Güstrow	37 213	Coswig	20 215	Olbernhau	13 796	Flöha	10 180
Aachernleben	37 196	Hettstedt	20 160	Wilkau-Haßlau	13 781	Schöneiche b. Berlin	10 178
Köthen/Anhalt	36 587	Haldensleben	19 999	Eisenberg	13 671	Rodewisch	10 164
Stendal	36 478	Salzwedel	19 960	Helligenstadt, Heilbad	13 624	Weinböhla	10 145
Halle-Neustadt	35 180	Heidenau	19 840	Zeulenroda	13 571	Neustadt/Orla	10 124
Schwedt/Oder	34 134	Anklam	19 615	Großräschen	13 557	Zschopau	10 097
Saalfeld/Saale	33 405	Blankenburg/Harz	19 603				
Wittenberge	33 028						

8. Wohnbevölkerung der Bezirke und Kreise 1971

Vorläufiges Ergebnis der Volks-, Berufs-, Wohnraum- und Gebäudezählung vom 1. Januar 1971. Siehe auch Vorbemerkung Seite 429.

Bezirk Landkreis Stadtkreis	Wohnbe- völkerung	Bezirk Landkreis Stadtkreis	Wohnbe- völkerung	Bezirk Landkreis Stadtkreis	Wohnbe- völkerung
DDR	17 040 926	Stadtkreis:		Rudolstadt	72 456
		Dresden	500 051	Saalfeld	61 761
		Görlitz	87 211	Schleiz	35 119
				Stadtroda	33 699
				Zeulenroda	42 139
Hauptstadt Berlin	1 084 866	Bezirk Erfurt	1 255 186	Stadtkreis:	
Stadtbezirk:		Landkreis:		Gera	111 534
Mitte	87 847	Apolda	52 299	Jena	88 270
Prenzlauer Berg	199 111	Arnstadt	60 831		
Friedrichshain	145 931	Eisenach	119 309		
Treptow	132 290	Erfurt	51 761		
Köpenick	128 223	Gotha	152 540	Bezirk Halle	1 922 353
Lichtenberg	160 271	Heiligenstadt	42 583	Landkreis:	
Weißensee	81 261	Langensalza	50 286	Artern	59 030
Pankow	140 932	Mühlhausen	98 070	Aschersleben	73 492
		Nordhausen	116 153	Bernburg	91 023
Bezirk Cottbus	860 929	Sömmerda	67 772	Blitzersfeld	138 444
Landkreis:		Sondershausen	59 166	Eisleben	80 817
Bad Liebenwerda ...	58 228	Weimar	45 754	Gräfenhainichen ...	41 275
Calau	62 159	Worbis	60 778	Hettstedt	61 103
Cottbus	49 108			Hohennölsen	35 205
Finsterwalde	58 344	Stadtkreis:		Köthen	90 473
Forst	44 209	Erfurt	196 198	Merseburg	148 268
Guben	39 178	Weimar	63 677	Naumburg	64 406
Herzberg	40 214			Nebra	32 553
Hoyerswerda	107 313	Bezirk Frankfurt	678 666	Quedlinburg	96 054
Jessen	33 893	Landkreis:		Querfurt	35 917
Lückau	33 133	Angermünde	43 890	Roßlau	41 265
Lübben	34 054	Bad Freienwalde ...	41 743	Saalkreis	80 679
Senftenberg	122 931	Beeskow	37 463	Sangerhausen	82 278
Spremberg	47 587	Bernau	74 378	Weißfels	79 182
Weißwasser	47 134	Eberswalde	79 766	Wittenberg	96 283
Stadtkreis:		Eisenhüttenstadt ...	24 491	Zeltz	94 616
Cottbus	83 354	Fürstenwalde	100 499		
		Seclow	46 144	Stadtkreis:	
		Strausberg	89 144	Dessau	98 121
Bezirk Dresden	1 871 463	Stadtkreis:		Halle/Saale	257 337
Landkreis:		Eisenhüttenstadt ...	44 885	Halle-Neustadt	35 132
Bautzen	130 336	Frankfurt/Oder	62 019		
Bischofswerda	72 243	Schwedt/Oder	34 244	Bezirk Karl-Marx-Stadt	2 044 762
Dippoldswalde	40 134			Landkreis:	
Dresden	120 462	Bezirk Gera	738 727	Annaberg	92 240
Freital	95 501	Landkreis:		Aue	134 653
Görlitz	34 261	Eisenberg	35 243	Auerbach	80 832
Großenhain	44 891	Gera	69 195	Brand-Erbisdorf ...	38 977
Kamenz	64 485	Greiz	64 807	Flöha	58 867
Löbau	108 468	Jena	37 646	Freiberg	87 455
Meißen	129 360	Lobenstein	29 147	Glauchau	77 500
Niesky	41 576	Pößneck	57 711	Hainichen	75 758
Pirna	126 106			Hohenstein-Ernstthal	68 547
Riesa	102 115				
Sebnitz	55 726				
Zittau	103 537				

8. Wohnbevölkerung der Bezirke und Kreise 1971

Vorläufiges Ergebnis der Volks-, Berufs-, Wohnraum- und Gebäudezählung vom 1. Januar 1971. Siehe auch Vorbemerkung Seite 429.

Bezirk Landkreis Stadtkreis	Wohnbe- völkerung	Bezirk Landkreis Stadtkreis	Wohnbe- völkerung	Bezirk Landkreis Stadtkreis	Wohnbe- völkerung
Karl-Marx-Stadt	122 404	Schönebeck	95 312	Stadtkreis:	
Klingenthal	39 543	Staßfurt	81 057	Brandenburg/Havel	93 916
Marienberg	69 619	Stendal	73 214	Potsdam	110 817
Oelsnitz	43 860	Tangerhütte	23 486		
Plauen	25 700	Wanzleben	48 478		
Reichenbach	68 547	Wernigerode	105 954	Bezirk Rostock	860 472
Rochlitz	57 307	Wolmirstedt	48 565		
Schwarzenberg	60 757	Zerbst	43 770	Landkreis:	
Stollberg	92 986			Bad Doberan	51 614
Werdau	86 622	Stadtkreis:		Greifswald	76 522
Zschopau	59 639	Magdeburg	270 503	Grevesmühlen	46 183
Zwickau	98 268			Grimmen	38 851
Stadtkreis:				Ribnitz-Damgarten	68 714
Karl-Marx-Stadt	298 335	Bezirk Neubrandenburg	636 930	Rostock	38 935
Plauen	81 944			Rügen	86 370
Zwickau	126 902	Landkreis:		Stralsund	30 495
		Altentreptow	27 579	Wismar	33 242
Bezirk Leipzig	1 489 594	Anklam	47 024	Wolgast	60 956
Landkreis:		Demmin	55 822	Stadtkreis:	
Altenburg	111 647	Malchin	41 744	Rostock	200 982
Borna	98 300	Neubrandenburg	32 305	Stralsund	71 345
Delitzsch	56 290	Neustrelitz	60 518	Wismar	56 263
Döbeln	103 706	Pasewalk	40 228		
Eilenburg	51 916	Prenzlau	48 317	Bezirk Schwerin	596 538
Geithain	37 962	Röbel/Müritz	19 139	Landkreis:	
Grimma	69 974	Strasburg	30 455	Bützow	32 273
Leipzig	170 160	Templin	35 818	Gadebusch	27 939
Oschatz	55 256	Teterow	52 856	Güstrow	73 300
Schmölln	39 179	Ueckermünde	54 230	Hagenow	77 926
Torgau	57 655	Waren		Ludwigslust	63 681
Wurzen	56 238	Stadtkreis:		Lübz	37 734
		Neubrandenburg	45 601	Parchim	41 114
Stadtkreis:				Perleberg	83 678
Leipzig	583 311			Schwerin	36 534
		Bezirk Potsdam	1 131 023	Sternberg	25 370
Bezirk Magdeburg	1 317 154	Landkreis:		Stadtkreis:	
Landkreis:		Belzig	36 491	Schwerin	96 929
Burg	70 531	Brandenburg	41 292	Bezirk Suhl	552 263
Gardelegen	28 644	Gransow	48 939	Landkreis:	
Genthin	41 636	Jüterbog	41 016	Bad Salzungen	91 071
Halberstadt	98 737	Königs Wusterhausen	86 985	Hildburghausen	63 146
Haldensleben	66 504	Kyritz	38 611	Ilmenau	67 270
Havelberg	22 434	Luckenwalde	47 472	Meiningen	72 039
Kalbe/Milde	21 103	Nauen	88 441	Neuhaus a. Rennweg	41 171
Klötze	33 050	Neuruppin	65 042	Schmalkalden	66 753
Oschersleben	51 493	Oranienburg	131 275	Sonneberg	95 005
Osterburg	50 113	Potsdam	101 802	Suhl	54 219
Salzwedel	42 570	Pritzwalk	35 823	Stadtkreis:	
		Rathenow	65 004	Suhl	31 589
		Wittstock	22 805		
		Zossen	74 392		

**Volkswirtschaftliche
Übersichten**

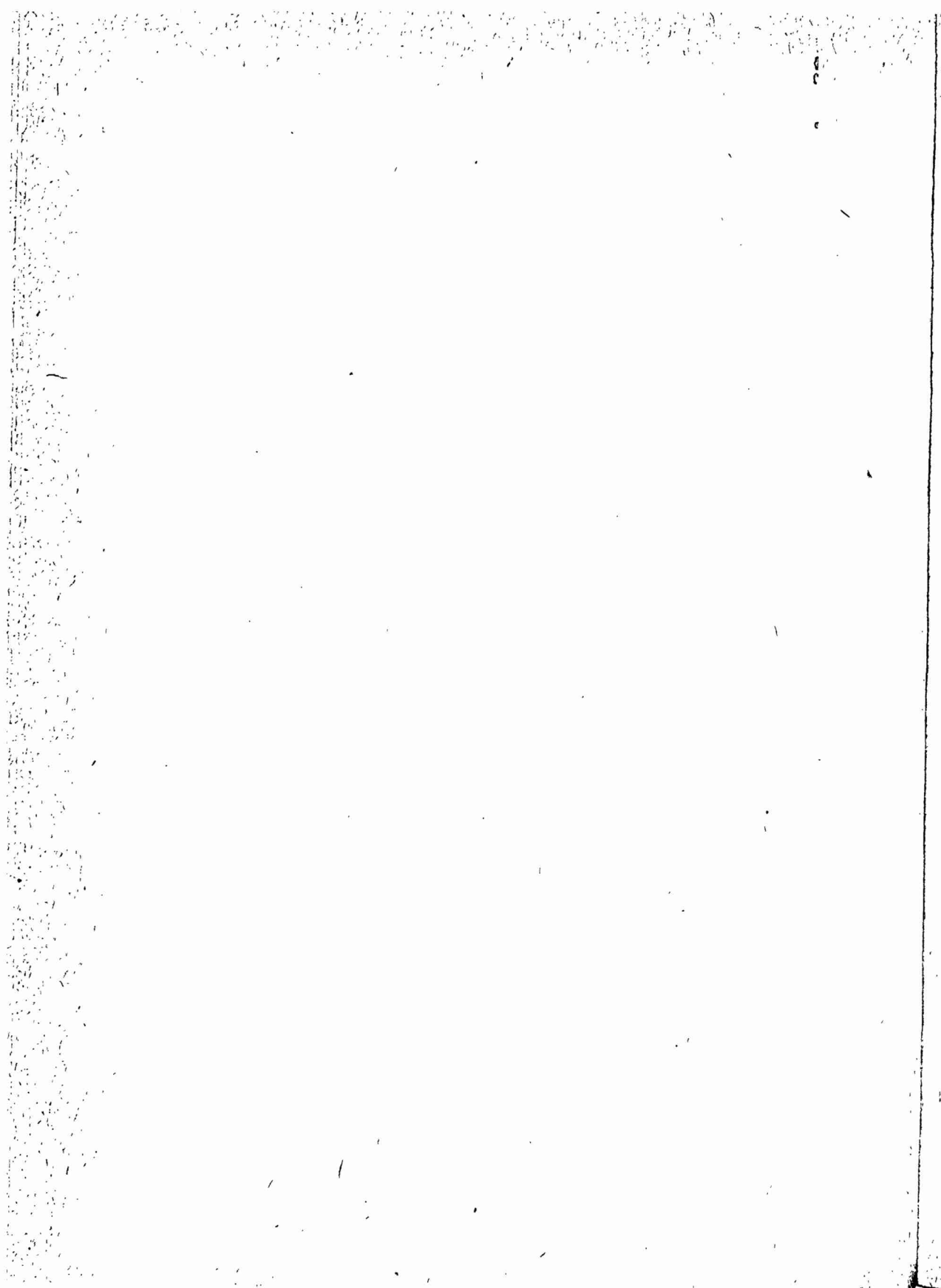

I. Entwicklungsreihen wichtiger volkswirtschaftlicher Kennziffern

Erläuterungen der verwendeten Kennziffern in den Vorbemerkungen der entsprechenden Abschnitte

1. Nationaleinkommen

In vergleichbaren Preisen

Jahr	Gesellschaftliches Gesamtprodukt	Produziertes Nationaleinkommen	Nettoprodukt ausgewählter Wirtschaftsbereiche			
			Industrie und produzierendes Handwerk (ohne Bauhandwerk)	Bauwirtschaft	Landwirtschaft ¹⁾	Verkehr, Post- und Fernmeldewesen
			Millionen Mark			
1949	51 530	22 320	11 740	1 750	7 340	2 045
1950	62 813	27 177	14 730	1 902	8 904	2 231
1955	108 675	50 347	28 237	3 141	10 903	3 576
1960	159 834	71 045	41 244	5 143	11 991	4 025
1963	179 030	76 692	47 288	5 301	11 106	4 338
1964	192 006	80 487	49 749	5 989	11 422	4 720
1965	204 228	84 175	51 930	6 440	12 147	4 756
1966	216 245	88 294	54 522	6 868	12 733	4 926
1967	229 612	93 043	57 557	7 373	13 525	5 041
1968	244 703	97 830	61 023	8 183	13 422	5 314
1969	260 559	102 947	64 845	8 844	12 485	5 447
1970 ²⁾	275 094	108 320	68 580	9 247	13 140	5 723

Jahr	Gesellschaftliches Gesamtprodukt	Produziertes Nationaleinkommen				Im Inland verwendetes Nationaleinkommen	
		Insgesamt	Je Kopf der Bevölkerung		Je Berufstätiger ³⁾ im produzierenden Bereich	Insgesamt	Je Kopf der Bevölkerung
			1950 = 100	Mark			
1940	82	82	1 181	80	3 394	81	82
1950	100	100	1 478	100	4 186	100	100
1955	173	185	2 806	190	7 283	174	189
1960	254	261	4 121	279	10 460	250	300
1963	286	282	4 471	303	11 709	280	310
1964	307	296	4 739	321	12 189	291	331
1965	325	310	4 946	335	12 711	304	349
1966	344	325	5 176	350	13 296	318	370
1967	366	342	5 447	369	13 926	333	386
1968	390	360	5 726	387	14 630	349	396
1969	415	379	6 029	408	15 414	368	431
1970 ²⁾	438	399	6 350	430	16 284	389	456

¹⁾ Einschließlich Forstwirtschaft. — ²⁾ Vorläufige Zahlen. — ³⁾ Einschließlich Lehrlinge; Jahresdurchschnitt.

2. Investitionen

Jahr	Investitionen in der Volkswirtschaft						
	Insgesamt	darunter			Insgesamt	darunter	
		Bauanteil		Ausrüstungs- anteil		Bauanteil	Ausrüstungs- anteil
		Millionen Mark	Prozent				
1949	2 862	1 501	55,6	976	70,5	79,7	72,5
1950	3 602	1 906	55,4	1 346	100	100	100
1951	4 547	2 771	60,9	1 263	126,2	138,8	93,8
1952	5 800	3 155	54,3	2 114	161,3	158,1	157,1
1953	6 983	3 725	53,3	2 570	193,9	180,6	190,9
1954	7 138	3 603	50,5	2 728	198,2	180,5	202,7
1955	8 127	3 862	47,5	2 883	225,0	193,5	214,2
1956	10 219	4 567	44,7	4 385	283,7	228,8	325,8
1957	10 597	4 809	45,4	4 338	294,2	240,0	322,3
1958	12 088	5 506	45,5	5 482	335,6	275,0	407,3
1959	14 590	6 501	44,6	7 038	405,1	325,7	522,0
1960	16 096	7 156	44,5	7 806	440,9	358,5	570,9
1961	16 310	7 055	43,3	8 009	452,8	353,5	595,0
1962	16 708	7 335	43,9	8 190	463,8	367,5	608,5
1963	17 091	7 245	42,4	8 695	474,5	363,0	640,0
1964	18 745	7 771	41,5	9 790	520,4	389,3	727,3
1965	20 489	8 497	41,5	10 734	568,8	425,7	797,5
1966	21 984	8 782	39,9	11 897	610,3	440,0	883,9
1967	24 005	9 798	40,8	12 611	666,4	490,9	936,9
1968	26 470	10 885	41,1	13 808	734,9	545,3	10,3 f.
1969	30 558	12 573	41,1	15 927	848,4	629,9	11,8 f.
1970 ¹⁾	32 600	13 200	40,5	17 100	905,0	661,3	12,7 f.

¹⁾ Vorläufige Zahlen.

3. Grundmittel

Jahr	Durchschnittlicher Grundmittelbestand in der Volkswirtschaft											
	Insgesamt		darunter in den produzierenden Bereichen									
			Insgesamt						darunter in der sozialistischen Wirtschaft			
	Mio Mark	1950 = 100	Mio Mark	1950 = 100	1955 = 100	Je Berufstätiger			Mio Mark	1955 = 100	Je Berufstätiger	
						Mark	1950 = 100	1955 = 100			Mark	1955 = 100
1949	266 000	99,1	119 434	98,4	87,2
1950	268 550	100	121 339	100	88,6	19 740	100	93,6
1951	271 760	101,2	123 787	102,0	90,4	20 155	102,1	95,0
1952	275 340	102,5	126 465	104,2	92,4	20 411	103,4	96,8
1953	279 320	104,0	129 287	106,6	94,4	20 766	105,2	98,5
1954	284 550	106,0	133 106	109,8	97,3	20 845	105,6	98,8
1955	289 572	107,8	136 926	112,8	100	21 088	106,8	100	118 181	100	31 304	100
1956	294 722	109,7	140 712	116,0	102,8	21 624	109,5	102,5	122 287	103,5	31 377	100,2
1957	300 851	112,0	144 909	119,5	105,0	22 097	111,9	104,8	126 814	107,3	31 400	100,3
1958	308 921	114,3	148 939	122,7	108,8	22 690	114,9	107,0	132 125	111,8	31 021	99,1
1959	315 499	117,5	154 987	127,7	113,2	23 425	118,7	111,1	139 553	118,1	30 551	97,6
1960	324 852	121,0	161 932	133,5	118,3	24 944	126,4	118,3	150 853	127,0	29 248	93,4
1961	336 929	125,5	171 354	141,2	125,1	26 787	135,7	127,0	160 171	135,5	30 609	98,0
1962	350 054	130,3	182 134	150,1	133,0	28 036	145,1	135,8	170 650	144,4	32 711	104,5
1963	363 805	135,5	193 653	159,6	141,4	30 057	155,3	145,4	182 154	154,1	35 044	111,9
1964	378 218	140,8	205 626	169,4	150,1	32 520	164,8	154,3	193 741	163,9	37 120	118,6
1965	392 518	146,2	217 466	179,2	158,8	34 505	174,8	163,0	205 396	173,8	39 310	125,6
1966	406 769	151,5	229 237	188,0	167,4	36 405	184,4	172,0	216 859	183,5	41 388	132,2
1967	419 270	156,1	239 094	197,0	174,6	37 022	192,1	179,8	226 006	191,7	43 119	137,7
1968	434 945	162,0	250 557	206,5	183,0	39 720	201,2	188,4	237 550	201,0	45 092	144,0
1969	448 586	167,0	261 171	215,2	190,7	41 449	210,0	196,6	247 083	209,1	46 733	149,3
1970 ¹⁾	465 000	173,2	274 000	225,8	200,1	43 617	221,0	206,8	259 204	219,3	49 115	156,9

¹⁾ Vorläufige Zahlen.

4. Berufstätige¹⁾ und Arbeitseinkommen

Jahr	Berufstätige (ohne Lehrlinge)			darunter			
	Insgesamt	darunter weiblich		Arbeiter und Angestellte		Mitglieder von Produktionsgenossenschaften	
				Insgesamt	darunter weiblich	Insgesamt	darunter weiblich
	1000	Prozent		1000			
1949	7 313	2 989	40,9	4 900	1 715	—	—
1950	7 196	2 880	40,0	5 019	1 790	—	—
1951	7 238	2 988	41,3	5 211	1 980	—	—
1952	7 271	3 104	42,7	5 422	2 236	40	16
1953	7 417	3 192	43,0	5 677	2 374	123	60
1954	7 034	3 337	43,7	5 898	2 494	159	77
1955	7 722	3 396	44,0	5 950	2 544	193	92
1956	7 677	3 371	43,9	5 981	2 565	219	101
1957	7 757	3 440	44,4	6 094	2 648	237	107
1958	7 725	3 389	43,9	6 070	2 625	416	171
1959	7 762	3 475	44,8	6 150	2 745	548	223
1960	7 086	3 456	45,0	6 198	2 840	1 064	459
1961	7 692	3 516	45,7	6 262	2 917	1 048	453
1962	7 682	3 536	46,0	6 251	2 927	1 082	468
1963	7 646	3 516	46,0	6 219	2 914	1 070	467
1964	7 658	3 546	46,3	6 229	2 945	1 079	467
1965	7 676	3 581	46,7	6 262	2 988	1 073	461
1966	7 684	3 606	46,9	6 280	3 022	1 072	458
1967	7 714	3 642	47,2	6 330	3 069	1 065	453
1968	7 712	3 656	47,4	6 377	3 106	1 041	437
1969	7 746	3 717	48,0	6 436	3 174	1 027	430
1970	7 769	3 750	48,3	6 493	3 228	1 008	420

Jahr	Berufstätige in den				Berufstätige in der sozialistischen Wirtschaft	Lehrlinge ¹⁾	Arbeits- einkommen ⁴⁾
	produzierenden Bereichen ²⁾		nichtproduzierenden Bereichen ³⁾				
	Insgesamt	darunter weiblich	Insgesamt	darunter weiblich			
	1000				Prozent	1000	Mark
1949	6 404	2 440	909	540	.	365	290
1950	6 297	2 378	899	502	.	385	311
1951	6 261	2 435	977	553	.	501	334
1952	6 228	2 498	1 043	606	53,4	543	352
1953	6 346	2 565	1 071	627	58,2	513	378
1954	6 468	2 639	1 166	698	60,4	474	408
1955	6 550	2 699	1 172	697	60,0	465	432
1956	6 495	2 665	1 181	706	62,0	456	444
1957	6 565	2 721	1 192	710	64,2	426	460
1958	6 550	2 697	1 175	692	68,1	406	404
1959	6 525	2 706	1 236	769	71,7	359	531
1960	6 495	2 691	1 191	765	81,5	307	555
1961	6 481	2 727	1 211	789	82,7	247	578
1962	6 451	2 718	1 231	818	83,0	260	583
1963	6 395	2 682	1 251	833	83,1	290	593
1964	6 413	2 707	1 245	840	83,3	353	610
1965	6 411	2 721	1 265	860	83,7	396	633
1966	6 399	2 727	1 284	879	84,1	419	646
1967	6 426	2 761	1 288	881	84,3	440	662
1968	6 408	2 756	1 304	900	84,5	461	693
1969	6 415	2 786	1 331	930	84,8	457	722
1970	6 414	2 798	1 355	952	85,3	440	755

¹⁾ Stichtagsangaben. — ²⁾ 1949 bis 1959 ohne „Sonstige produzierende Zweige“. — ³⁾ 1949 bis 1959 einschließlich „Sonstige produzierende Zweige“. — ⁴⁾ Durchschnittliches monatliches Arbeitseinkommen der vollbeschäftigten Arbeiter und Angestellten der sozialistischen Wirtschaft.

4. Berufstätige¹⁾ und Arbeitseinkommen

Jahr	Berufstätige (ohne Lehrlinge) in den produzierenden Wirtschaftsbereichen						
	Industrie	Produzierendes Handwerk ²⁾	Bauwirtschaft	Landwirtschaft ³⁾	Verkehr, Post- und Fernmeldewesen	Handel	Sonstige produzierende Zweige
	1000						
1949	1 990	630	474	2 242	448	620	.
1950	2 098	600	465	2 005	455	674	.
1951	2 216	561	443	1 842	474	725	.
1952	2 366	513	420	1 650	500	779	.
1953	2 496	482	455	1 628	482	802	.
1954	2 550	495	429	1 652	514	828	.
1955	2 542	506	435	1 721	501	845	.
1956	2 564	490	435	1 615	518	873	.
1957	2 664	484	442	1 561	531	882	.
1958	2 712	462	451	1 507	539	878	.
1959	2 765	435	465	1 430	548	883	.
1960	2 768	414	470	1 304	554	890	96
1961	2 775	402	456	1 278	563	902	106
1962	2 749	404	467	1 280	567	879	116
1963	2 752	395	458	1 255	564	860	111
1964	2 791	398	458	1 202	560	872	132
1965	2 796	393	469	1 179	553	885	136
1966	2 804	396	468	1 147	550	884	150
1967	2 817	402	483	1 124	545	884	172
1968	2 821	406	516	1 068	540	876	181
1969	2 823	407	559	1 026	551	868	181
1970	2 838	404	573	997	564	858	181

Jahr	Weibliche Berufstätige (ohne Lehrlinge) in den produzierenden Wirtschaftsbereichen						
	Industrie	Produzierendes Handwerk ²⁾	Bauwirtschaft	Landwirtschaft ³⁾	Verkehr, Post- und Fernmeldewesen	Handel	Sonstige produzierende Zweige
	1000						
1949	507	220	44	1 275	68	335	.
1950	600	207	45	1 077	80	370	.
1951	720	195	46	967	101	405	.
1952	863	169	52	843	130	440	.
1953	936	161	50	829	130	459	.
1954	954	168	42	848	146	481	.
1955	959	173	39	883	146	498	.
1956	982	167	39	807	153	520	.
1957	1 043	172	39	766	163	537	.
1958	1 071	161	39	712	169	545	.
1959	1 106	154	41	674	173	559	.
1960	1 121	139	41	596	176	575	41
1961	1 124	147	41	594	186	591	44
1962	1 105	150	41	604	190	578	50
1963	1 095	147	41	597	188	566	49
1964	1 109	150	42	580	189	579	59
1965	1 115	149	47	563	190	595	61
1966	1 130	155	49	540	193	593	68
1967	1 146	157	53	526	192	598	90
1968	1 157	159	63	492	192	599	94
1969	1 186	163	73	472	198	599	97
1970	1 207	162	78	457	203	594	97

¹⁾ Stichtangaben. - ²⁾ Ohne Bauhandwerk. - ³⁾ Einschließlich Forstwirtschaft.

5. Industrie

Jahr	Index der industriellen Bruttoproduktion							
	Industrie und Bereiche außerhalb der Industrie	Industrie insgesamt	Industriebereiche					
			Energie- und Brennstoff-Industrie	Chemische Industrie	Metallurgie	Baumaterialien-Industrie	Maschinen- und Fahrzeugbau	Elektrotechnik/ Elektronik/ Gerätebau
1950 = 100								
1949	70	79	94	83	75	83	74	77
1955	190	190	137	190	246	177	209	228
1956	203	203	148	208	268	194	230	252
1957	219	219	155	222	288	220	247	292
1958	242	242	163	245	313	246	278	341
1959	272	272	167	268	349	281	330	408
1960	294	294	169	290	354	308	365	460
1961	312	312	177	312	374	323	396	489
1962	332	332	190	337	386	345	429	552
1963	346	346	197	357	389	345	462	594
1964	369	369	209	386	416	395	495	650
1965	392	392	209	423	433	427	524	723
1966	417	418	219	458	458	448	556	801
1967	445	446	227	490	480	468	599	863
1968	471	473	232	532	509	496	645	927
1969	503	504	239	578	556	504	694	1 037
1970	537	535	247	613	587	571	734	1 144

Jahr	Noch: Index der industriellen Brutto- produktion			Anteil der sozialistischen Betriebe an der industriellen Brutto- produktion	Anteil der Industriebereiche		
	Leichtindustrie (ohne Textilindustrie)	Textil- industrie	Lebensmittel- Industrie		Chemische Industrie	Maschinen- und Fahrzeugbau	Elektrotechnik/ Elektronik/ Gerätebau
					1950 = 100		
				Prozent			
1949	80	73	78
1955	155	177	216	87,1	12,1	18,4	5,2
1956	155	185	227	88,5	12,3	19,0	5,3
1957	170	194	243	88,4	12,2	19,0	5,7
1958	189	212	263	88,6	12,1	19,4	6,0
1959	213	236	276	88,6	11,9	20,7	6,4
1960	225	246	299	88,5	12,0	21,3	6,6
1961	241	251	311	88,3	12,1	21,8	6,7
1962	250	259	310	88,3	12,4	22,4	7,1
1963	252	260	325	88,4	12,6	23,2	7,3
1964	266	267	338	88,2	12,8	23,3	7,5
1965	276	278	353	88,1	13,2	23,3	7,9
1966	291	294	368	88,0	13,4	23,4	8,3
1967	309	314	386	87,8	13,4	23,7	8,4
1968	326	319	402	88,5	13,8	24,0	8,5
1969	348	331	418	88,5	13,9	24,2	8,9
1970	372	344	439	88,7	13,9	24,0	9,2

¹⁾ Erstmals berechnet auf Basis konstanter Preise (kP₆₇).

5. Industrie

Jahr	Industrielle Bruttoproduktion			Arbeiter und Angestellte	Anteil der weiblichen Arbeiter und Angestellten an der Gesamtzahl	Durchschnittliches monatliches Arbeitseinkommen in der sozia- listischen Industrie	
	Je Arbeiter und, Angestellter	Je Produktions- arbeiter	Je Arbeits- stunde der Produktions- arbeiter in der sozialistischen Industrie			Vollbeschäftigte Arbeiter und Angestellte	Vollbeschäftigte Produktions- arbeiter
	1950 = 100		1955 = 100		Prozent	Mark	
1955	153	155	100	100	38,8	459	435
1956	164	166	108	101	38,8	473	450
1957	171	174	118	104	39,2	484	469
1958	186	188	129	106	39,4	521	506
1959	203	206	143	109	39,1	557	546
1960	217	224	155	110	39,5	575	567
1961	231	239	167	110	40,3	595	586
1962	246	257	180	110	39,7	602	590
1963	256	273	189	110	39,6	613	599
1964	276	293	202	109	40,1	631	618
1965	291	314	216	110	40,6	655	640
1966	310	337	233	110	40,7	668	653
1967	326	368	251	111	41,7	680	663
1968	343	383	269	111	41,1	710	691
1969	365	413	291	112	41,9	734	713
1970	388	445	310	112	42,0	768	748

Jahr	Produktion						
	Elektroenergie	Rohbraunkohle	Braunkohlenbriketts	Roh Eisen	Rohstahl ¹⁾	Walzstahl ²⁾	Schwefelsäure
	GWh	1000 Tonnen					t H ₂ SO ₄
1936	14 000	101 056	23 529	201,8	1 198,6	898,0	368 995
1946	11 536	108 400	29 000	123,6	152,7	104,0	107 812
1948	14 599	109 960	29 822	182,0	304,7	167,7	190 039
1950	19 466	137 050	37 697	337,2	1 256,7	780,7	300 447
1951	21 463	151 252	41 145	341,6	1 748,1	1 113,1	353 757
1952	23 183	158 462	43 599	659,5	2 248,8	1 130,6	369 785
1953	24 247	172 752	45 659	1 078,3	2 573,4	1 513,5	440 002
1954	26 044	181 913	46 886	1 317,8	2 701,2	1 711,1	531 297
1955	28 695	200 612	50 967	1 516,6	2 815,9	1 884,1	591 926
1956	31 182	205 866	51 634	1 573,7	3 045,9	2 010,5	611 322
1957	32 735	212 595	53 366	1 662,9	3 277,2	2 115,4	639 901
1958	34 874	214 970	54 008	1 774,9	3 420,9	2 264,8	650 334
1959	37 248	214 783	54 051	1 898,4	3 615,3	2 487,5	688 907
1960	40 305	225 465	56 047	1 994,7	3 749,9	2 613,3	729 941
1961	42 515	236 926	57 996	2 030,9	3 867,4	2 703,4	818 527
1962	45 063	246 992	59 727	2 075,2	4 048,2	2 798,4	860 817
1963	47 450	254 219	60 256	2 149,9	4 050,5	2 813,3	910 040
1964	51 032	256 926	61 504	2 259,9	4 263,9	2 900,3	937 112
1965	53 611	250 839	60 380	2 338,0	4 313,3	2 986,3	985 094
1966	56 866	249 040	59 426	2 447,7	4 484,9	3 051,0	973 280
1967	59 686	242 027	56 087	2 525,0	4 591,7	3 075,2	987 807
1968	63 230	247 113	56 380	2 332,9	4 695,4	3 156,0	1 077 737
1969	65 403	254 553	56 860	2 098,3	4 823,8	3 181,9	1 104 317
1970	67 650	260 582	57 078	1 994,0	5 052,7	3 406,5	1 099 204

Bis 1948 nur Rohstahl in Blöcken. — ²⁾ Ab 1950 einschließlich Halbzeug für nahtlose Rohre sowie für Schmiede- und Preßteile.

5. Industrie

Jahr	Noch: Produktion						
	Kalziumkarbid	Stickstoffdüngemittel	Phosphatdüngemittel	Kalldüngemittel	Synthetischer Kautschuk	Zement	Beton- erzeugnisse
	t ¹⁾	t N	t P ₂ O ₅	1000 t K ₂ O	t	1000 t	1000 t
1936	.	220 000	32 245	953	.	1 686	.
1940	.	.	6 735	655	23 997	570	.
1948	.	131 000	20 582	936	28 884	936	.
1950	606 148	231 449	24 736	1 336	39 804	1 412	280
1951	633 040	252 184	33 481	1 409	50 327	1 656	397
1952	675 980	256 852	38 101	1 346	57 277	2 023	578
1953	684 505	264 587	72 310	1 378	64 097	2 448	724
1954	715 101	276 681	79 203	1 463	67 707	2 635	1 073
1955	703 023	293 408	84 552	1 552	72 226	2 971	1 661
1956	801 659	299 929	111 702	1 556	73 435	3 269	2 671
1957	799 066	305 410	128 765	1 604	75 389	3 460	3 639
1958	830 707	320 010	136 324	1 650	84 969	3 558	4 391
1959	887 483	329 082	138 817	1 644	86 294	4 205	5 694
1960	922 724	334 117	165 750	1 666	86 765	5 032	6 073
1961	951 291	330 081	171 856	1 675	89 859	5 276	7 620
1962	1 013 109	338 202	180 964	1 752	90 480	5 432	8 592
1963	1 067 759	340 031	196 335	1 845	89 510	5 458	8 348
1964	1 160 232	334 245	197 902	1 857	93 693	5 767	9 393
1965	1 193 310	348 351	231 849	1 926	94 780	6 087	10 680
1966	1 248 717	344 072	253 909	2 006	101 380	6 450	11 333
1967	1 307 864	336 020	304 550	2 206	109 502	7 182	12 381
1968	1 335 084	351 420	345 827	2 293	101 643	7 551	13 171
1969	1 277 487	390 705	368 557	2 346	113 879	7 410	13 832
1970	1 248 441	378 009	402 850	2 419	117 971	7 987	16 551

Jahr	Noch: Produktion						
	Geräte und Einrichtungen für die Überwachung, Regelung und Steuerung	Wälzlager	Spanabhebende Werkzeugmaschinen	Diesel- und Elektrolokomotiven	Traktoren	Lastkraftwagen	Personenkraftwagen
	Mio Mark	1000 Stück	Mio Mark	Stück			
1946	—	—	1 439
1948	45	311	2 551
1950	20,9	3 399	.	184	5 170	1 003	7 165
1951	24,1	5 237	.	552	5 946	5 137	11 092
1952	25,8	6 887	.	344	5 811	6 687	12 161
1953	27,4	9 469	.	419	7 491	11 144	13 490
1954	29,3	12 355	.	701	8 745	12 222	19 677
1955	32,5	14 442	130,7	540	7 792	14 191	22 247
1956	38,6	16 411	198,9	553	6 950	17 201	28 145
1957	42,1	19 376	230,3	694	3 881	15 481	35 597
1958	64,4	22 561	284,4	611	4 293	15 741	38 422
1959	80,3	28 303	312,6	676	6 834	14 657	52 684
1960	104,7	32 029	344,0	675	9 076	12 864	64 071
1961	130,0	34 193	376,2	645	12 399	11 892	69 562
1962	176,9	34 752	404,1	664	14 180	8 041	72 209
1963	254,8	33 097	422,6	690	16 533	10 073	84 290
1964	295,8	37 264	420,0	590	18 028	11 755	93 095
1965	285,0	39 216	432,4	572	12 923	15 179	102 877
1966	339,0	43 460	495,0	500	12 210	20 166	100 460
1967	417,1	47 353	518,5	547	11 120	21 892	111 516
1968	493,3	50 718	543,7	594	14 202	23 621	114 611
1969	566,8	54 009	586,7	499	15 499	25 314	120 915
1970	610,7	54 146	670,8	633	16 376	24 180	126 611

¹⁾ Basis 300 Liter C₂H₂/kg.

5. Industrie

Jahr	Noch: Produktion						Papier aller Sorten
	Haushalts- kühlschränke	Elektrische Haushalts- waschmaschinen	Rundfunk- empfänger	Fernseh- empfänger	Gewebe	Lederschuhe	
					1000 m²	1000 Paar	
Stück							
1936	.	.	409 840	—	317 329	15 341	812,0
1946	—	.	.	—	.	5 540	201,9
1948	.	.	.	—	.	5 523	230,2
1950	658	769	277 258	—	289 099	7 958	320,8
1951	1 520	.	548 231	—	362 011	10 889	369,5
1952	2 394	.	626 243	33 006	391 459	14 145	387,2
1953	3 187	.	728 227	38 301	433 529	17 573	388,8
1954	6 159	.	856 109	40 565	483 310	19 374	391,4
1955	17 329	18 409	724 659	38 610	501 661	17 564	421,7
1956	23 898	24 824	652 992	55 358	503 884	17 166	438,7
1957	24 942	34 855	663 656	108 800	518 941	17 635	465,3
1958	53 398	44 036	718 214	180 038	549 174	19 774	487,3
1959	86 581	107 691	857 945	289 736	609 314	22 943	515,0
1960	138 569	132 461	809 582	416 490	609 029	25 041	542,0
1961	166 094	160 149	796 112	373 960	613 157	26 443	564,3
1962	191 571	196 102	1 076 370	461 189	639 695	28 314	583,4
1963	245 128	255 520	772 961	579 983	618 190	27 635	589,6
1964	323 918	276 782	626 596	591 154	603 856	28 334	632,5
1965	364 805	288 908	808 008	536 744	639 140	28 969	644,2
1966	359 625	314 324	900 751	561 564	654 350	29 418	639,7
1967	402 984	323 913	932 009	474 657	675 413	30 226	671,9
1968	376 954	292 941	814 692	400 391	678 771	30 166	688,6
1969	366 027	274 892	765 735	356 842	689 657	33 733	703,6
1970	380 325	254 494	806 947	380 117	714 758	36 381	719,9

6. Bauwirtschaft

Jahr	Bau- und Montageproduktion (Wirtschaftsbereich Bau und Betriebe anderer Wirtschaftsbereiche)				darunter Bau- und Montage- produktion im Wirtschafts- bereich Bau	Neugebaute und ausgebaute Wohnungen	Geschaffene Wohnfläche
	Insgesamt	Bauindustrie	Bauhandwerk	Genossen- schaftliche Bau- einrichtungen der Land- wirtschaft			
	Millionen Mark						1000 m²
1949	3 313	2 398	915	—	3 313	29 800	1 730
1950	3 610	2 614	995	—	3 610	31 000	1 800
1951	4 790	3 760	1 030	—	4 779	61 000	3 565
1952	4 919	3 839	1 110	—	4 949	47 000	2 882
1953	5 169	4 031	1 137	—	5 165	32 300	1 991
1954	5 355	3 925	1 431	—	5 342	34 700	2 237
1955	5 492	3 853	1 639	—	5 485	32 800	2 157
1956	6 343	4 600	1 743	—	6 050	32 800	2 109
1957	7 085	5 031	1 983	71	6 782	61 100	3 714
1958	7 478	5 486	1 875	117	7 062	63 500	3 750
1959	8 953	6 748	2 027	178	8 453	80 000	4 487
1960	9 662	7 285	2 111	266	9 072	80 500	4 447
1961	9 934	7 359	2 249	326	9 284	92 000	5 063
1962	10 469	7 711	2 432	326	9 817	87 200	4 867
1963	10 487	7 597	2 525	364	9 946	76 000	4 217
1964	11 544	8 245	2 738	561	10 928	76 600	4 017
1965	12 511	8 917	2 852	742	11 845	68 200	3 530
1966	13 247	9 241	3 029	977	12 474	65 300	3 370
1967	14 541	10 098	3 209	1 234	13 661	76 300	3 876
1968	15 951	10 905	3 537	1 510	15 016	76 000	4 126
1969	17 044	12 060	3 814	1 770	16 743	70 300	3 955
1970	18 576	12 535	4 074	1 967	17 678	76 100	4 256

7. Handwerk

Jahr	Handwerksleistungen						
	Insgesamt	Nach ausgewählten Leistungsarten¹)			Leistungen der Produktionsgenossenschaften des Handwerks		
		Produktion (ohne Bau)	darunter Reparaturen	Dienstleistungen	Insgesamt	Anteil an den Leistungen des gesamten Handwerks	Anteil an der Bau- und Montageproduktion des gesamten Handwerks
Millionen Mark					Prozent		
1950	4 728	3 484	768	240	—	—	—
1951	5 712	4 319	841	363	—	—	—
1952	6 036	4 503	926	423	—	—	—
1953	6 043	4 520	942	386	9	0,2	.
1954	7 104	5 197	1 010	476	16	0,2	
1955	7 837	5 699	1 081	499	25	0,3	0,5
1956	7 922	5 694	1 141	485	69	0,9	1,4
1957	8 587	6 092	1 191	512	127	1,5	2,6
1958	9 045	6 660	1 171	510	644	7,1	13,1
1959	9 589	7 034	1 214	527	2 012	21,0	40,9
1960	9 927	7 265	1 329	551	2 921	29,4	54,1
1961	10 404	7 582	1 427	572	3 572	34,3	59,2
1962	10 847	7 830	1 570	584	3 931	36,2	59,0
1963	11 305	8 201	1 699	579	4 184	37,0	59,1
1964	12 012	8 664	1 825	610	4 656	38,8	59,7
1965	12 559	9 069	1 918	638	5 046	40,2	60,3
1966	13 196	9 512	1 973	655	5 611	42,5	62,3
1967	14 577	10 682	2 188	686	6 525	44,8	64,6
1968	15 780	11 512	2 381	731	7 317	46,4	65,5
1969	16 837	12 249	2 550	774	8 116	48,2	66,8
1970	17 703	12 883	2 698	807	8 860	49,9	68,3

¹⁾ Differenz zu Insgesamt ist die Bau- und Montageproduktion des gesamten Handwerks (siehe Bau- und Montageproduktion des Bauhandwerks in Tabelle 6).

8. Landwirtschaft und Nahrungsgüterwirtschaft

Jahr	Landwirtschaftliche Nutzfläche				Landwirtschaftliche Produktionsgenossenschaften				
	Insgesamt	darunter		Anteil der sozialistischen Betriebe an der landwirtschaftlichen Nutzfläche	LPG	Mitglieder ¹⁾	Ständig Berufstätige	Landwirtschaftliche Nutzfläche (genossenschaftlich und persönlich genutzt)	
		Ackerland	Grünland (Wiesen und Weiden)					Insgesamt	Je LPG
Hektar			Prozent	Hektar					
1949	6 389 124	4 888 249	1 290 211	5,1	—	—	—	—	—
1950	6 526 554	5 017 294	1 291 097	5,7	—	—	—	—	—
1951	6 546 119	5 036 958	1 284 757	6,1	—	—	—	—	—
1952	6 523 898	5 030 312	1 268 109	6,7	1 906	37 000	.	218 000	114
1953	6 509 348	5 028 524	1 255 819	26,0	4 691	123 550	.	754 300	161
1954	6 495 185	5 008 617	1 260 440	24,5	5 120	158 356	.	833 509	163
1955	6 479 963	4 991 565	1 261 637	27,3	6 047	196 946	.	1 203 776	199
1956	6 477 385	4 979 850	1 267 837	30,4	6 281	219 599	.	1 461 004	233
1957	6 463 048	4 949 754	1 281 896	32,7	6 691	229 026	.	1 561 406	233
1958	6 445 399	4 921 126	1 297 173	37,8	9 637	352 938	.	1 897 342	197
1959	6 427 445	4 879 977	1 338 268	48,2	10 132	435 365	.	2 585 690	255
1960	6 419 755	4 847 831	1 382 021	92,5	10 313	901 490	.	5 408 064	280
1961	6 414 853	4 812 140	1 401 309	92,7	17 906	964 528	1 001 667	5 441 572	304
1962	6 391 226	4 760 630	1 422 230	93,3	16 624	973 854	1 011 309	5 472 404	329
1963	6 369 083	4 729 994	1 439 103	93,6	16 330	993 291	923 903	5 459 471	334
1964	6 368 802	4 727 613	1 436 915	93,7	15 861	982 219	924 736	5 458 382	344
1965	6 357 613	4 718 067	1 436 398	93,9	15 139	986 622	910 043	5 455 201	360
1966	6 340 315	4 694 047	1 441 875	94,0	14 216	985 356	896 674	5 452 739	384
1967	6 327 283	4 677 844	1 444 045	94,1	13 073	970 619	875 278	5 433 231	416
1968	6 313 229	4 660 380	1 450 294	94,1	11 513	957 410	829 018	5 416 081	470
1969	6 301 700	4 636 370	1 461 285	94,2	9 836	898 819	764 894	5 410 666	550
1970	6 286 392	4 618 075	1 469 172	94,2	9 009	890 521	745 348	5 392 416	599

¹⁾ Ab 1960 ohne Lehrlinge.

GEOGRAPHISCHES INSTITUT
DER UNIVERSITÄT MANNHEIM
68 MANNHEIM - SCHLOSS

8. Landwirtschaft und Nahrungsgüterwirtschaft

Jahr	Traktoren- bestand	Belieferung der Landwirtschaft mit mineralischen Düngemitteln ¹⁾ – Reinnährstoffgehalt				Hektarerträge		
		Stickstoff (N)	Phosphor- säure (P ₂ O ₅)	Kali (K ₂ O)	Kalk (CaO)	Getreide	darunter	
							Weizen	Roggen
kg je Hektar landwirtschaftlicher Nutzfläche						dt je ha		
1939	.	32,8	27,3	48,7	78,1	²⁾ 20,6	²⁾ 24,6	²⁾ 17,1
1949	18,1	22,7	18,1
1950	36 435	27,8	14,2	51,1	85,4	19,7	24,3	17,8
1951	.	20,5	11,6	55,9	86,3	25,0	30,8	22,3
1952	.	31,6	13,1	65,2	87,4	23,1	28,7	20,7
1953	46 521	29,6	12,5	63,1	86,2	22,4	27,4	18,7
1954	.	31,1	20,8	65,0	89,8	21,6	25,5	19,7
1955	55 000	31,6	19,9	61,7	104,1	24,8	30,3	21,8
1956	.	30,8	23,5	70,7	107,6	23,6	28,6	20,7
1957	65 915	34,9	28,5	71,1	114,8	23,3	30,0	20,3
1958	.	34,7	28,6	70,4	115,9	25,2	31,0	21,6
1959	.	35,2	33,4	79,6	122,0	24,4	31,5	20,7
1960	70 566	38,0	32,7	82,3	128,2	27,5	34,8	22,5
1961	89 882	38,5	35,1	82,3	117,1	21,7	27,5	18,2
1962	99 883	39,8	33,0	77,3	118,4	26,4	31,1	21,3
1963	111 226	42,8	35,1	82,8	138,8	24,7	30,0	20,4
1964	117 714	48,3	41,3	85,2	183,4	27,0	31,1	23,0
1965	124 259	62,4	52,6	85,7	202,2	29,2	36,7	23,2
1966	132 761	66,4	47,7	92,8	226,2	26,1	31,4	21,3
1967	138 739	70,1	51,5	98,2	248,8	31,8	37,8	26,6
1968	144 348	70,5	59,0	93,8	218,0	33,4	41,7	26,3
1969	145 838	79,6	58,7	92,3	191,4	29,5	35,5	22,4
1970	148 865	78,7	65,3	101,8	177,5	28,2	35,6	21,8

Jahr	Noch: Hektarerträge						
	Ölfrüchte	Kartoffeln	Zuckerrüben	Futterhack- früchte	Wiesen und Weiden (Heuertrag)	Feldfutter- pflanzen – ohne Mais – (umgerechnet auf Heuertrag)	Grün- und Silomais als Hauptfrucht (Grünmasse)
	dt je ha						
1934/38	14,6	173,0	291,0	426,4	³⁾ 39,5	.	.
1949	.	112,2	176,4
1950	9,5	168,9	250,2	327,6	.	.	.
1951	13,0	163,5	257,3	360,8	.	.	.
1952	9,3	152,6	265,9	361,3	.	.	.
1953	9,5	159,3	284,8	399,5	.	.	.
1954	10,3	180,1	321,9	510,6	.	.	.
1955	14,4	132,8	265,9
1956	12,8	173,4	215,6	366,6	43,0	.	241,5
1957	12,4	179,3	295,2	472,0	42,4	.	392,9
1958	9,3	149,5	312,7	489,8	46,4	53,9	354,5
1959	13,7	161,3	198,9	344,1	38,2	48,9	303,1
1960	14,4	192,4	287,6	533,6	44,7	58,7	340,4
1961	13,5	123,7	213,8	402,2	47,6	60,5	278,5
1962	14,4	179,0	213,8	436,5	38,8	51,5	271,2
1963	11,2	172,6	266,0	508,9	45,4	56,5	316,2
1964	14,3	172,8	261,3	479,7	38,0	50,0	302,4
1965	18,4	177,2	263,1	491,0	45,1	63,9	337,4
1966	17,7	184,8	313,5	591,1	48,9	66,2	392,8
1967	22,5	205,0	332,6	623,5	50,0	66,4	404,1
1968	21,7	188,1	343,8	634,1	52,6	69,2	363,4
1969	15,1	140,2	253,2	453,8	50,4	61,4	304,5
1970	17,9	195,7	320,1	549,0	53,8	60,9	348,0

¹⁾ Die Angaben beziehen sich auf Wirtschaftsjahre, z. B. 1950 = Wirtschaftsjahr 1949/50, 1960 = Wirtschaftsjahr 1959/60. –
²⁾ 1934/38. – ³⁾ Nur Wiesen.

8. Landwirtschaft und Nahrungsgüterwirtschaft

Jahr	Viehbestand				Viehbesatz je 100 ha LN			
	Rinder	darunter Kühe	Schweine	Leghennen	Rinder	darunter Kühe	Schweine	Leghennen
	1 000				Stück			
1938	3 653,3	1 045,2	5 706,9	11 003,3	54,9	29,2	85,7	165,3
1940	2 767,3	1 368,5	1 968,7	3 416,8	43,6	21,6	31,0	53,8
1949	3 316,9	1 480,1	4 322,1	6 788,0	51,9	22,4	67,6	106,2
1950	3 614,7	1 616,4	5 704,8	8 725,1	55,4	24,8	87,4	133,6
1951	3 808,3	1 806,3	7 088,3	20 364,4	58,2	27,6	108,3	310,8
1952	3 936,4	1 993,3	9 090,9	21 897,0	60,3	30,5	139,4	335,5
1953	3 796,2	2 018,7	8 208,1	21 246,8	58,3	31,0	126,1	326,3
1954	3 793,4	2 055,9	8 367,1	21 201,0	58,4	31,6	128,8	326,3
1955	3 759,5	2 100,1	9 029,3	22 032,8	58,0	32,4	139,3	339,9
1956	3 718,5	2 115,0	8 325,6	23 090,6	57,4	32,6	128,5	356,4
1957	3 744,1	2 112,8	8 254,6	25 547,7	57,9	32,7	127,7	395,1
1958	4 144,9	2 133,7	7 503,6	20 390,3	64,3	33,1	116,4	409,3
1959	4 404,8	2 157,5	8 283,0	20 093,8	69,4	33,6	128,8	452,5
1960	4 675,3	2 175,1	8 316,1	28 120,8	72,8	33,9	129,5	437,9
1961	4 547,6	2 170,2	8 864,4	22 880,4	70,9	33,8	138,1	356,5
1962	4 507,5	2 092,3	8 045,2	21 608,2	70,5	32,7	125,8	338,9
1963	4 614,0	2 102,2	9 288,5	22 398,3	72,4	33,0	145,8	351,5
1964	4 682,2	2 132,0	8 750,2	24 557,8	73,5	33,5	137,5	385,4
1965	4 762,3	2 168,6	8 877,8	26 008,5	74,9	34,1	139,6	408,9
1966	4 918,3	2 195,5	9 312,2	25 365,9	77,5	34,6	140,8	399,9
1967	5 018,5	2 188,2	9 253,9	26 274,6	79,3	34,6	146,3	399,5
1968	5 108,6	2 165,5	9 522,8	24 080,1	80,9	34,3	150,8	395,7
1969	5 171,4	2 166,9	9 237,3	25 266,2	82,1	34,4	146,6	401,0
1970	5 190,2	2 162,9	9 683,6	25 469,6	82,6	34,4	154,0	405,2

Jahr	Erzeugung						
	Schlachtvieh, Lebendgewicht				Eier	Kuhmilch (3,5% Fettgehalt)	
	Insgesamt	darunter nach Tierarten				Insgesamt	Je Kuh
		Schweine	Rind und Kalb	Geflügel			
1000 Tonnen				Millionen Stück	1000 Tonnen	kg	
1949	349	219	1)130	.	878	2 629	1 782
1950	625	402	1)223	.	1 209	2 877	1 891
1951	.	565	.	.	1 320	3 719	2 151
1952	.	741	.	.	1 594	4 292	2 251
1953	.	800	.	.	1 922	4 143	2 061
1954	.	784	260	.	1 977	4 595	2 261
1955	1 202	829	261	44	2 043	4 962	2 394
1956	1 199	834	257	42	2 400	4 086	2 367
1957	1 271	877	284	49	2 742	5 287	2 508
1958	1 280	882	280	56	3 027	5 656	2 676
1959	1 266	801	337	62	3 127	5 826	2 728
1960	1 363	843	376	73	3 512	5 730	2 646
1961	1 407	845	420	80	3 602	5 612	2 576
1962	1 225	672	415	81	3 100	5 216	2 448
1963	1 346	813	385	89	3 250	5 569	2 650
1964	1 494	936	407	90	3 696	5 751	2 719
1965	1 578	997	440	90	3 935	6 371	2 982
1966	1 660	1 022	499	91	3 894	6 728	3 090
1967	1 731	1 052	539	96	3 995	6 904	3 166
1968	1 798	1 093	559	102	4 046	7 227	3 344
1969	1 825	1 094	575	110	4 193	7 232	3 363
1970	1 800	1 040	600	114	4 442	7 091	3 314

¹⁾ Einschließlich übriges Schlachtvieh.

8. Landwirtschaft und Nahrungsgüterwirtschaft

Jahr	Staatliches Aufkommen						
	Getreide	Kartoffeln	Zuckerrüben	Schlachtvieh (Lebendgewicht)		Milch (3,5 % Fettgehalt)	Eier
				Insgesamt ¹⁾	darunter Schlachtschwein		
1000 Tonnen							Millionen Stück
1949	.	.	.	242,5	110,6	1 404,3	206,0
1950	2 724,0	4 804,0	5 429,7	375,9	217,3	1 739,4	314,3
1951	.	4 441,1	5 185,5	544,1	351,2	2 327,2	512,0
1952	.	4 337,5	5 096,5	787,0	527,4	2 090,5	760,6
1953	2 223,5	3 721,2	5 249,6	836,6	578,7	2 689,9	914,1
1954	2 108,6	4 011,0	5 762,8	832,7	593,7	3 062,2	886,3
1955	2 041,7	3 429,9	4 014,4	874,0	637,0	3 301,0	1 031,2
1956	1 916,5	3 554,0	4 034,2	871,7	641,0	3 301,9	1 172,2
1957	2 018,2	3 822,2	6 129,3	933,1	672,9	3 586,2	1 490,9
1958	1 933,1	3 296,9	6 753,2	967,7	692,5	4 240,1	1 608,6
1959	1 970,9	3 547,6	4 345,3	977,7	627,4	4 631,4	1 773,7
1960	1 881,8	3 441,1	6 516,7	1 080,5	685,1	4 878,3	2 170,3
1961	1 704,8	2 957,6	4 407,5	1 140,0	691,9	4 951,6	2 350,2
1962	1 912,3	3 766,6	4 520,4	1 000,1	548,4	4 630,5	2 061,6
1963	1 884,2	3 895,5	5 764,4	1 119,3	686,2	4 923,2	2 208,8
1964	2 024,4	3 893,0	5 700,5	1 256,8	798,6	5 084,8	2 655,7
1965	2 220,5	3 820,3	5 389,6	1 373,1	880,0	5 693,6	2 908,5
1966	2 161,4	3 800,0	6 119,5	1 457,2	901,6	6 038,7	2 871,5
1967	2 166,3	3 938,2	6 113,2	1 543,4	935,4	6 203,3	2 976,0
1968	2 191,7	3 833,8	6 072,2	1 620,0	980,6	6 530,3	3 060,1
1969	2 220,1	3 828,9	4 060,8	1 654,8	985,2	6 564,2	3 218,5
1970	2 441,6	4 254,2	5 125,3	1 651,0	948,1	6 492,3	3 504,8

Jahr	Industrielle Produktion						
	Fleisch (ohne Geflügel-fleisch)	Fleisch- und Wurstwaren	Fleisch- und Wurstkon-serven und -präserven	Tierische Fette, bearbeitet	Butter	Mehl aller Sorten	Weißzucker
	1000 Tonnen						
1936	.	43,0	.	.	85,2	1 275	.
1946	.	3,9	.	.	54,4	1 237	.
1948	.	5,5	.	.	44,7	1 606	.
1950	99,3	45,2	2,1	11,3	71,2	1 252	605
1951	195,1	88,4	3,2	22,4	85,5	1 326	739
1952	377,8	137,5	6,4	41,8	98,7	1 335	690
1953	441,4	196,5	13,5	39,9	98,4	1 404	725
1954	464,1	193,8	12,1	39,3	108,7	1 308	733
1955	496,4	189,1	14,9	35,9	143,8	1 368	642
1956	527,2	206,9	18,1	43,3	140,8	1 370	550
1957	562,4	202,8	19,9	46,3	151,7	1 275	648
1958	587,2	251,6	18,3	45,0	157,6	1 273	766
1959	604,2	298,4	18,9	36,6	161,0	1 247	730
1960	664,1	302,3	20,9	44,5	174,6	1 348	660
1961	697,0	295,6	20,5	43,9	177,9	1 364	733
1962	612,5	280,5	22,9	39,3	160,3	1 360	659
1963	679,3	284,5	25,3	43,3	168,1	1 303	686
1964	762,3	288,8	24,4	46,7	173,0	1 380	737
1965	821,2	299,3	23,9	54,5	197,4	1 339	569
1966	868,2	300,7	24,4	58,7	205,6	1 332	618
1967	905,5	303,5	25,7	57,8	209,4	1 315	627
1968	965,3	307,0	30,2	62,6	219,8	1 239	555
1969	986,3	310,0	32,2	63,1	215,2	1 289	517
1970	1 008,3	313,1	34,6	64,4	215,7	1 325	540

¹⁾ Bis 1954 ohne Geflügel.

9. Verkehr

Jahr	Gütertransportmenge					Anteil der Traktionsarten bei der Eisenbahn (Deutsche Reichsbahn)*)		
	Insgesamt	darunter ¹⁾				Dampf-	Elektro- Lokomotiven	Diesel- ³⁾
		Eisenbahn (Deutsche Reichsbahn)	Kraftverkehr (einschließ- lich Werk- verkehr)	Binnen- schifffahrt	Seeschifffahrt			
1000 Tonnen						Prozent		
1949	184 778	110 987	65 551	8 240	—	99,3	0,7	
1950	225 794	128 504	87 289	10 001	—	99,3	0,7	
1951	267 867	153 214	103 694	10 950	9	99,3	0,7	
1952	291 386	158 287	120 530	12 539	30	99,3	0,7	
1953	336 480	182 257	141 330	12 843	50	99,4	0,6	
1954	357 151	191 437	154 064	11 619	31	99,5	0,5	
1955	389 667	207 514	169 117	12 903	133	99,2	0,8	
1956	411 200	210 207	187 366	13 455	172	98,4	1,6	
1957	443 650	220 335	208 409	14 444	370	97,1	2,2	0,7
1958	469 192	227 199	226 535	14 863	593	96,4	3,0	0,6
1959	501 356	229 107	250 697	14 478	981	95,2	4,1	0,7
1960	522 148	237 789	270 946	12 633	1 375	94,4	4,9	0,7
1961	548 935	248 714	286 679	11 944	1 593	94,4	5,0	0,6
1962	580 285	259 818	306 276	11 440	2 745	94,0	5,5	0,5
1963	596 890	261 097	320 185	10 985	4 614	92,9	6,5	0,6
1964	620 638	267 039	335 873	12 023	5 694	91,1	7,6	1,3
1965	624 034	260 430	345 821	12 129	6 243	88,4	8,6	3,0
1966	640 814	262 523	358 432	13 370	6 477	84,6	9,9	5,6
1967	646 623	253 083	372 616	13 682	7 228	74,1	12,0	13,8
1968	681 862	252 942	399 635	13 142	7 364	64,1	14,7	21,2
1969	719 044	251 055	436 553	12 406	7 203	49,8	15,0	35,2
1970	764 015	262 901	463 567	13 660	8 511	42,3	16,2	41,5

Jahr	Gütertransportleistung					Güterumschlag in den Seehäfen		Güterumschlag in den Binnenhäfen
	Insgesamt	darunter ¹⁾				Insgesamt	darunter Rostock	
		Eisenbahn (Deutsche Reichsbahn) ⁴⁾	Kraftverkehr (einschließlich Werkverkehr)	Binnenschifffahrt	Seeschifffahrt			
Millionen Tonnenkilometer					1000 Tonnen			
1949	15 161	12 398	1 640	1 123	—	2 400	.	5 800
1950	18 588	15 084	1 945	1 579	—	2 200	.	6 200
1951	21 294	17 291	2 201	1 797	5	2 574	.	6 950
1952	23 206	19 077	2 404	1 707	18	2 754	.	7 700
1953	26 453	22 112	2 569	1 738	34	2 694	.	8 500
1954	27 915	23 182	2 945	1 742	46	2 130	671	8 400
1955	31 064	25 222	3 194	2 168	480	2 342	704	10 307
1956	33 506	27 334	3 492	2 268	412	2 651	801	11 096
1957	35 884	28 635	3 916	2 498	833	3 282	1 009	11 689
1958	40 386	30 101	4 147	2 398	3 738	3 263	901	12 161
1959	47 747	31 648	4 622	2 376	9 098	3 810	973	12 502
1960	50 637	32 860	5 002	2 252	10 518	4 461	1 406	12 983
1961	53 562	34 733	5 270	2 202	11 353	5 314	2 588	13 445
1962	59 536	37 410	5 653	2 162	14 903	6 811	3 956	14 138
1963	66 239	37 591	6 201	2 003	20 435	7 597	5 079	13 843
1964	74 900	39 113	6 648	2 138	26 990	8 431	5 818	14 418
1965	78 493	38 868	7 213	2 196	30 204	8 934	5 897	14 635
1966	82 732	39 685	7 839	2 556	32 636	8 897	6 282	15 258
1967	92 964	38 473	8 171	2 576	43 722	10 113	7 380	15 488
1968	99 998	38 506	9 254	2 443	49 080	9 612	6 998	15 496
1969	108 369	39 445	10 749	2 143	54 843	10 505	8 110	14 182
1970	128 008	41 513	12 233	2 358	69 721	12 776	10 138	15 763

¹⁾ Differenz zu Insgesamt = Zivile Luftfahrt und ab 1968 außerdem Rohrleitungen (ohne Gasleitungen). — ²⁾ Berechnet nach den Bruttotonnenkilometern; bis 1956 nur Güterzugdienst. — ³⁾ Einschließlich Dieseltreibzüge. — ⁴⁾ Tariftonnenkilometer.

9. Verkehr

Jahr	Beförderte Personen				Personenbeförderungsleistung		
	Insgesamt	darunter			Insgesamt	darunter	
		Eisenbahn (Deutsche Reichsbahn)	Kraftverkehr (einschließlich Werkverkehr)	Städtische Nahverkehrs- betriebe		Eisenbahn (Deutsche Reichsbahn)	Kraftverkehr (einschließlich Werkverkehr)
	Millionen				Millionen Personenkilometer		
1949	2 605	876	89	1 633	.	17 366	1 609
1950	2 830	954	111	1 758	.	18 576	1 907
1951	2 904	1 006	119	1 770	.	19 527	2 234
1952	3 003	1 056	164	1 776	30 089	20 801	2 486
1953	3 025	997	213	1 808	30 724	20 529	3 233
1954	3 056	1 008	289	1 750	33 518	22 632	4 149
1955	3 078	1 016	357	1 697	34 448	22 905	4 986
1956	3 219	1 022	406	1 783	35 134	22 560	5 644
1957	3 269	1 011	457	1 794	36 224	22 785	6 416
1958	3 426	980	532	1 906	36 507	21 399	7 588
1959	3 530	958	611	1 952	37 661	21 388	8 851
1960	3 607	943	688	1 967	39 004	21 288	9 935
1961	3 475	830	738	1 899	37 707	19 540	10 583
1962	3 346	691	777	1 868	35 489	16 791	11 088
1963	3 336	666	821	1 840	35 448	16 263	11 667
1964	3 473	685	890	1 889	37 862	17 378	12 810
1965	3 522	684	941	1 888	38 611	17 446	13 507
1966	3 507	668	982	1 847	39 378	17 386	14 318
1967	3 491	649	1 009	1 823	39 975	17 462	14 822
1968	3 461	634	1 037	1 782	40 168	17 098	15 395
1969	3 499	636	1 092	1 762	41 654	17 610	16 332
1970	3 486	626	1 187	1 714	42 525	17 666	17 284

Jahr	Bestand an zugelassenen Kraftfahrzeugen			Schiffe der Handelsflotte			Fernsehrundfunk-empfangsgenehmigungen	
	Last- kraft- wagen ¹⁾	Personen- kraft- wagen	Motor- räder und -roller	Anzahl	Wasser- ver- drängung	Trag- fähig- keit	Insgesamt	Je 100 der Bevölkerung
					BRT	tdw		
1949	89 792	63 850	178 776	—	—	—	—	—
1950	96 796	75 710	197 547	—	—	—	—	—
1951	94 980	81 333	215 583	—	—	—	—	—
1952	96 178	89 153	229 133	1	917	1 250	—	—
1953	92 900	90 766	241 280	2	1 420	2 000	—	—
1954	93 853	101 824	284 244	3	7 732	10 345	2,3	0,0
1955	99 658	117 072	347 846	9	10 316	13 345	13,0	0,1
1956	108 934	138 542	430 135	17	13 804	17 295	70,6	0,4
1957	123 260	166 397	535 101	21	35 416	46 859	150,5	0,9
1958	125 859	194 359	628 991	31	103 994	142 088	317,6	1,8
1959	126 951	240 518	724 309	33	148 038	205 570	593,5	3,4
1960	131 738	298 575	848 004	47	196 898	277 424	1 035,0	6,0
1961	131 597	383 382	991 161	61	238 210	334 877	1 459,3	8,5
1962	139 249	445 836	1 073 362	82	350 648	482 424	1 892,5	11,1
1963	144 565	507 170	1 110 990	97	421 103	584 484	2 378,9	13,8
1964	159 183	580 833	1 149 153	110	493 882	688 625	2 800,8	16,5
1965	165 596	661 584	1 187 207	127	569 602	794 715	3 216,4	18,9
1966	172 564	721 031	1 239 119	150	658 496	912 156	3 600,4	21,1
1967	182 757	826 991	1 284 903	162	755 824	1 021 245	3 932,9	23,0
1968	194 280	920 201	1 312 051	162	776 709	1 048 180	4 173,4	24,4
1969	209 783	1 039 229	1 342 010	169	878 130	1 201 671	4 337,0	25,4
1970	228 885	1 159 778	1 374 006	175	940 060	1 339 053	4 499,2	26,4

¹⁾ Einschließlich Spezialkraftfahrzeuge.

10. Binnenhandel

Jahr	Einzelhandelsumsatz						
	Insgesamt	Nach Warenhauptgruppen					Anteil des sozialistischen Handels
		Nahrungs- mittel	Genußmittel	Schuhe ¹⁾	Textilien und Bekleidung	Sonstige Industriewaren	
Millionen Mark							Prozent
1949	13 818	5 325	3 334	280	1 823	3 055	38,5
1950	17 200	7 037	3 513	410	2 788	3 512	47,2
1951	21 407	9 084	3 863	513	3 886	4 061	55,8
1952	25 016	10 743	4 597	628	4 750	4 298	63,1
1953	27 371	11 546	5 230	726	5 073	4 796	69,1
1954	29 719	12 123	5 453	819	5 641	5 683	66,5
1955	31 559	12 455	5 759	897	5 852	6 596	68,0
1956	32 648	12 924	5 913	838	5 587	7 386	69,6
1957	34 838	13 259	6 492	871	5 985	8 231	69,8
1958	38 169	14 897	6 831	924	6 256	9 262	73,0
1959	42 053	16 555	7 371	922	6 683	10 523	75,3
1960	44 957	17 230	7 691	1 022	7 227	11 787	77,2
1961	47 584	17 943	8 262	1 099	7 728	12 552	78,1
1962	47 272	18 023	8 592	1 037	7 166	12 454	77,7
1963	47 434	18 183	8 780	1 042	6 758	12 672	77,3
1963 ¹⁾	47 434	18 585	8 378	1 280	6 690	12 502	77,3
1964	49 001	19 043	8 823	1 352	6 892	12 892	77,6
1965	51 086	19 829	9 051	1 450	7 213	13 542	77,9
1966	53 185	20 585	9 528	1 496	7 486	14 091	78,4
1967	55 244	21 391	10 003	1 513	7 540	14 796	78,8
1968	57 941	22 226	10 597	1 616	7 988	15 514	79,2
1969	61 394	23 250	11 300	1 708	8 497	16 039	79,9
1970	64 059	24 054	11 723	1 761	8 806	17 715	80,5

Jahr	Index des Einzelhandels- umsatzes		Anteil am Einzelhandelsumsatz		Einzelhandelsumsatz pro Kopf der Bevölkerung		
	Nahrungs- und Genußmittel	Industrie- waren	Nahrungs- und Genußmittel	Industrie- waren	Insgesamt	Nahrungs- und Genußmittel	Industrie- waren
	1950 = 100		Prozent		Mark		
1949	82,1	76,9	62,7	37,3	731	458	273
1950	100	100	61,1	38,9	939	574	365
1951	122,7	126,1	60,5	39,5	1 166	705	461
1952	145,4	144,2	61,3	38,7	1 365	837	528
1953	159,0	157,9	61,3	38,7	1 506	923	583
1954	166,6	181,0	59,1	40,9	1 646	973	672
1955	172,6	198,9	57,7	42,3	1 759	1 015	744
1956	178,5	205,8	57,7	42,3	1 843	1 063	780
1957	187,2	224,8	56,7	43,3	1 989	1 128	861
1958	206,0	245,0	56,9	43,1	2 199	1 252	947
1959	226,8	270,2	56,9	43,1	2 431	1 383	1 048
1960	236,2	298,6	55,4	44,6	2 608	1 445	1 162
1961	248,4	318,6	55,1	44,9	2 779	1 530	1 248
1962	252,3	307,9	56,3	43,7	2 764	1 556	1 208
1963	255,6	305,1	56,8	43,2	2 785	1 572	1 193
1964	264,1	315,0	56,9	43,1	2 884	1 640	1 244
1965	273,7	330,9	56,5	43,5	3 000	1 696	1 304
1966	285,4	343,9	56,6	43,4	3 116	1 764	1 352
1967	297,6	355,4	56,8	43,2	3 234	1 838	1 396
1968	311,1	374,3	56,6	43,4	3 391	1 921	1 470
1969	327,5	400,1	56,3	43,7	3 505	2 023	1 572
1970	339,1	421,5	55,8	44,1	3 755	2 097	1 658

¹⁾ Siehe Vorbemerkung zu Abschnitt XI.

11. Außenhandel

Jahr	Umsatz							
	Insgesamt	davon		Sozialistische Länder	darunter RGW- Länder	darunter UdSSR	Entwick- lungs- länder	Kapitalistische Industrie- länder
		Ausfuhr	Einfuhr					
Millionen Valuta-Mark								
1949	2 702,0	1 386,8	1 315,2	1 755,6	1 754,9	1 018,9	8,4	938,0
1950	3 677,8	1 705,3	1 972,5	2 659,9	2 659,9	1 460,7	13,6	1 004,4
1951	5 545,2	2 993,3	2 551,9	4 225,7	4 076,1	2 526,7	60,6	1 258,9
1952	6 348,1	3 102,4	3 245,6	4 766,0	4 463,0	2 686,5	93,9	1 488,2
1953	8 190,1	4 063,5	4 126,6	6 353,1	5 826,9	3 745,4	58,3	1 778,7
1954	10 020,5	5 401,7	4 618,8	7 625,4	6 864,9	4 381,6	137,5	2 257,6
1955	10 389,3	5 437,3	4 952,0	7 494,1	6 650,1	3 967,8	303,5	2 501,8
1956	11 562,1	5 942,2	5 619,9	8 451,5	7 594,5	4 730,9	389,4	2 721,3
1957	14 566,4	7 702,3	6 864,1	10 079,0	9 687,0	6 492,4	569,1	3 318,3
1958	15 194,5	8 041,5	7 153,0	11 242,8	9 931,6	6 493,9	666,6	3 285,2
1959	17 466,0	8 994,0	8 472,0	13 271,8	11 965,8	7 836,9	626,0	3 568,3
1960	18 487,4	9 270,8	9 216,6	13 798,8	12 497,1	7 907,4	791,3	3 897,2
1961	19 034,6	9 581,9	9 452,7	14 279,8	13 492,8	8 326,9	912,6	3 842,3
1962	20 098,5	9 987,4	10 111,2	15 873,0	15 050,9	9 823,5	728,4	3 497,2
1963	21 182,9	11 394,6	9 788,3	16 628,4	15 765,9	10 287,2	730,9	3 823,6
1964	23 373,6	12 312,4	11 061,2	17 853,7	16 900,1	10 897,8	891,1	4 628,8
1965	24 693,2	12 892,9	11 800,4	18 240,8	17 149,2	10 565,7	1 106,1	5 340,2
1966	26 963,8	13 460,8	13 503,0	19 709,1	18 373,1	11 176,0	1 249,1	6 005,5
1967	28 286,1	14 515,2	13 770,9	20 971,9	19 601,4	11 860,8	1 276,7	6 037,5
1968	30 172,6	15 922,8	14 249,8	22 938,6	21 569,8	12 851,6	1 232,6	6 001,4
1969	34 760,8	17 443,0	17 317,8	25 289,0	23 859,8	14 287,7	1 442,7	8 028,9
1970	39 597,4	19 240,2	20 357,2	28 340,1	26 658,8	16 484,5	1 601,4	9 056,0

12. Lebensstandard

Jahr	Index der Einzelhandelsverkaufspreise, Leistungspreise und Tarife ¹⁾		Geldumlauf	Spareinlagen der Bevölkerung bei den Kreditinstituten		Ausgaben der Sozialversicherung pro Kopf der Bevölkerung	
	Für die gesamte Bevölkerung	Für Arbeiter- und Angestelltenhaushalte		Insgesamt	Pro Kopf der Bevölkerung	für soziale Zwecke	für gesundheitliche Zwecke
1960 = 100			Mio Mark		Mark		
1950	189,8	181,5	3 363	1 275	69	165	67
1951	148,6	.	3 331	1 451	79	187	89
1952	128,9	.	3 353	2 030	111	193	103
1953	121,9	.	3 564	2 543	140	209	105
1954	115,7	.	4 298	3 709	206	216	110
1955	110,4	111,6	4 123	4 936	277	205	101
1956	109,0	.	4 496	6 083	346	260	109
1957	108,1	.	3 479	8 990	516	275	112
1958	103,2	103,7	3 756	11 265	651	303	116
1959	101,1	101,6	4 161	14 032	812	323	127
1960	100	100	4 543	17 498	1 018	330	141
1961	100,1	100,1	4 225	20 167	1 181	340	146
1962	100,4	100,8	4 413	21 552	1 258	340	147
1963	100,3	100,8	4 512	23 699	1 379	379	156
1964	100,4	100,6	4 503	27 374	1 609	389	161
1965	100,1	100,3	5 162	31 275	1 835	396	162
1966	100,1	100,2	5 466	35 030	2 051	406	173
1967	100,0	100,2	5 844	38 976	2 282	430	182
1968	100,2	100,4	6 428	43 319	2 535	476	195
1969	100,0	100,2	7 045	48 040	2 814	494	209
1970	99,9	100,1	7 407	52 149	3 057		

¹⁾ Ausgabenstruktur 1968; dieser Index ist nicht zur Umrechnung von Werten zu gleichbleibenden Preisen geeignet (siehe Vorbemerkung zu Abschnitt XV).

13. Volksbildung

Jahr	Plätze in Kindergärten und -wochenheimen (einschließl. Saisonseinrichtungen)		Studierende im Fachschulstudium ¹⁾		Studierende im Hochschulstudium		
	Insgesamt	Je 1000 Kinder im Alter von 3 Jahren bis zum Schuleintritt	Insgesamt	Je 10 000 der Bevölkerung	Insgesamt	Je 10 000 der Bevölkerung	Weibliche Studierende Prozent
1936 ²⁾					67 082	10,0	14,0
1949	110 000	141	16 000	8,5	28 500	15,1	18,6
1950	129 000	167	21 000	11,9	30 000	16,3	19,2
1951	144 000	200	34 737	18,9	31 512	17,2	20,7
1952	167 000	215	52 180	28,5	42 153	23,0	20,4
1953	207 000	237	72 173	39,8	55 201	30,4	22,1
1954	254 125	268	79 525	44,2	70 666	39,1	24,6
1955	282 569	281	85 285	47,8	74 742	41,7	25,6
1956	335 000	326	126 715	72,0	79 979	45,4	26,0
1957	357 470	349	115 753	66,5	85 729	48,9	25,8
1958	368 279	363	110 073	63,4	82 819	47,7	27,9
1959	383 943	383	127 714	73,8	89 090	51,5	26,9
1960	409 158	416	126 018	73,1	101 773	59,0	25,0
1961	430 530	445	141 475	82,6	112 929	65,9	25,4
1962	445 970	455	134 974	78,9	114 002	60,7	26,3
1963	456 733	455	120 209	70,1	115 673	67,4	25,9
1964	474 595	457	110 898	65,3	110 664	65,1	25,8
1965	475 367	446	111 822	65,7	108 791	63,8	26,1
1966	510 753	473	119 326	69,9	106 422	62,3	27,3
1967	533 983	494	124 064	72,6	106 534	62,4	29,2
1968	554 193	516	140 595	82,3	110 581	64,7	31,7
1969	582 428	554	150 982	88,4	122 700	71,9	33,9
1970 ³⁾	606 430	597	164 571	96,5	138 666	81,3	35,6

¹⁾ 1949 bis 1955 ohne Fachschulen für Lehrer- und Erzieherausbildung des Ministeriums für Volksbildung. 1949 bis 1959 einschließlich medizinische Fachschulen und Meisterausbildung an Fachschulen. — ²⁾ Studierende: Deutsches Reich; Wintersemester. — ³⁾ Studierende im Hochschulstudium: vorläufige Zahlen.

14. Kultur

Jahr	Theater- besucher ¹⁾	Film- besucher	Theater- besucher ¹⁾	Film- besucher	Sende- stunden des Deutschen Fernsch- funks	Neuerschel- nungen von Büchern und Broschüren (Auflage)	Zeitschriften- produktion ²⁾ (Auflage)
	1000		Je 100 der Bevölkerung			1000	
1949	13 100,0	168 000,0	69,3	889	—	33 400	65 500
1950	13 500,0	178 000,0	73,4	908	—	40 100	76 500
1951	13 957,8	188 546,8	76,1	1 027	—	43 800	87 500
1952	15 670,6	197 476,1	85,5	1 077	—	59 200	98 500
1953	16 570,1	211 359,6	91,2	1 163	—	62 200	97 490
1954	16 650,0	272 215,7	92,2	1 507	—	70 000	132 137
1955	17 462,8	309 914,5	97,3	1 485	786	63 500	134 118
1956	17 900,9	301 842,8	101,0	1 619	1 138	77 240	142 128
1957	17 197,5	315 022,8	98,2	1 804	1 448	76 497	156 515
1958	17 103,6	273 068,2	98,6	1 573	1 855	88 103	164 391
1959	16 673,2	258 641,0	96,4	1 495	2 539	88 872	171 047
1960	16 127,1	237 906,0	93,5	1 380	3 007	96 437	271 716
1961	14 874,1	218 961,6	86,9	1 279	3 259	101 077	306 759
1962	14 020,4	191 129,5	82,0	1 118	3 420	94 605	364 175
1963	13 113,3	157 778,9	76,4	920	3 807	86 269	381 055
1964	13 016,3	140 607,5	70,6	828	3 767	93 580	400 264
1965	12 270,6	118 953,0	72,1	699	3 774	90 328	422 968
1966	11 958,6	102 022,8	70,1	598	4 142	105 091	437 504
1967	12 360,6	99 205,6	72,3	580	4 514	113 735	³⁾ 421 919
1968	12 369,7	100 558,4	72,4	589	4 642	114 762	428 724
1969	12 488,1	93 301,1	73,1	546	5 193	113 930	432 679
1970	12 268,6	91 355,4	71,9	536	6 028	121 857	421 881

¹⁾ Die Angaben beziehen sich bis 1968 auf die Spielzeit, z. B. 1951 = Spielzeit 1950/51, 1968 = Spielzeit 1967/68. — ²⁾ Bis 1959 nur beim Ministerium für Kultur lizenzierte Zeitschriften, ab 1960 einschließlich der beim Presseamt lizenzierten Zeitschriften. — ³⁾ Veränderte Systematik; siehe Fußnote zu Tabelle 41, Seite 396.

15. Gesundheitswesen

Jahr	Plätze in Kinderkrippen und Dauerheimen für Säuglinge und Kleinkinder (einschließlich Saison- einrichtungen)		Poli- kliniken	Ambulatorien		Betten in Kranken- häusern	Ärzte	Zahnärzte	Apotheker
	Insgesamt	Je 1000 Kinder unter 3 Jahren		Insgesamt	darunter Land- ambula- torien				
1949			180	520	88	98	7,0	3,8	1,4
1950	8 542	11,8	184	575	136	102	7,2	3,9	1,4
1951	12 640	15,4	229	573	167	103	7,4	4,0	1,4
1952	20 329	23,7	269	629	204	106	7,5	4,0	1,4
1953	35 319	41,2	327	680	250	109	7,6	4,0	1,4
1954	55 054	64,7	354	684	273	111	7,7	4,0	1,3
1955	67 106	79,9	369	720	299	113	7,7	4,1	1,3
1956	75 705	92,2	373	736	315	115	7,8	4,1	1,3
1957	82 256	102,4	384	771	345	117	8,0	4,1	1,3
1958	86 028	110,1	391	786	351	118	8,0	3,9	1,3
1959	93 448	116,4	394	823	366	118	8,3	3,8	1,3
1960	104 781	127,6	399	766	373	119	8,5	3,7	1,3
1961	114 726	135,1	409	812	377	121	8,5	3,6	1,3
1962	123 228	142,9	409	816	386	121	9,1	3,4	1,3
1963	129 615	148,3	409	825	391	120	9,7	3,5	1,4
1964	135 185	156,2	399	858	379	121	10,6	3,6	1,5
1965	142 242	165,3	412	855	376	121	11,5	3,6	1,5
1966	150 007	182,8	417	850	375	119	12,5	3,7	1,6
1967	158 255	201,8	423	802	367	116	13,3	4,0	1,7
1968	165 909	215,2	436	810	368	114	14,4	3,9	1,7
1969	175 016	236,9	444	819	376	112	15,2	4,1	1,7
1970	183 412	256,4	452	828	378	111	16,0	4,3	1,7

16. Bevölkerung

Jahr	Wohnbevölkerung am Jahresende		darunter Wohnbevölkerung im arbeitsfähigen Alter		Lebend- geborene	Gestorbene	Gestorbene Säuglinge
	Insgesamt	darunter weiblich	Insgesamt	darunter weiblich	Je 1000 der Bevölkerung		Je 1000 Lebend- geborene
1938	18,0	11,9	55
1949	18 793 282	10 440 760	11 973 330	6 640 396	14,5	13,4	78
1950	¹⁾ 18 388 172	¹⁾ 10 226 083	¹⁾ 11 781 917	¹⁾ 6 528 034	16,5	11,9	72
1951	18 350 128	10 191 113	11 734 400	6 463 635	16,9	11,4	64
1952	18 300 111	10 153 721	11 698 126	6 424 654	16,7	12,1	59
1953	18 112 122	10 040 333	11 580 338	6 333 823	16,4	11,7	54
1954	18 001 547	9 964 835	11 521 642	6 271 725	16,3	12,2	50
1955	17 832 232	9 863 516	11 402 495	6 181 664	16,3	11,9	49
1956	17 603 578	9 727 273	11 202 759	6 044 272	15,9	12,0	47
1957	17 410 670	9 615 429	11 004 389	5 912 936	15,6	12,9	46
1958	17 311 707	9 541 891	10 880 641	5 811 126	15,6	12,7	44
1959	17 285 902	9 511 213	10 763 868	5 722 541	16,9	13,3	41
1960	17 188 488	9 443 214	10 542 093	5 580 994	17,0	13,6	39
1961	17 079 306	9 374 949	10 295 045	5 432 965	17,6	13,0	34
1962	17 135 867	9 391 931	10 210 734	5 366 094	17,4	13,7	32
1963	17 181 083	9 396 601	10 144 342	5 312 948	17,6	12,9	31
1964	17 003 632	9 255 407	9 932 609	5 152 870	17,2	13,3	29
1965	17 039 717	9 260 056	9 916 271	5 127 016	16,5	13,5	25
1966	17 071 380	9 263 125	9 898 995	5 098 521	15,7	13,2	23
1967	17 089 884	9 259 979	9 884 650	5 073 523	14,8	13,3	21
1968	17 087 236	9 243 733	9 879 344	5 049 096	14,3	14,2	20
1969	17 074 504	9 222 931	9 870 694	5 025 121	14,0	14,3	20
1970	17 056 983	9 199 355	9 865 865	5 005 160	²⁾ 13,9	²⁾ 14,1	²⁾ 19

¹⁾ Ergebnis der Volkszählung vom 31. August 1950. — ²⁾ Vorläufige Zahlen.

II. Nationaleinkommen

Vorbemerkung

Methodische Hinweise

Grundlage für die Berechnung des gesellschaftlichen Gesamtprodukts, des produzierten und verwendeten Nationaleinkommens bildet die Betriebssystematik (Ausgabe 1966).

Auswirkungen der Kombinatiensbildung auf die Größe des Nettoprodukts der Wirtschaftsbereiche, die sich aus den Veränderungen der Zuordnung der Betriebe zu den Wirtschaftsbereichen ergeben, wurden im Interesse einer langfristigen vergleichbaren Darstellung des Nettoprodukts der Wirtschaftsbereiche — beginnend im Jahre 1969 — eliminiert. Das Nettoprodukt der Wirtschaftsbereiche in den Jahren 1969 und 1970 entspricht damit der Wirtschaftsstruktur des Jahres 1968.

Die vorliegenden Entwicklungsreihen des gesellschaftlichen Gesamtprodukts und des Nationaleinkommens spiegeln die volkswirtschaftlichen Wachstumsproportionen entsprechend den Preisbedingungen des Jahres 1967 (Basisjahr) wider.

Gesellschaftliches Gesamtprodukt (Bruttoprodukt)

Gesamtheit der von der Gesellschaft in einem bestimmten Zeitabschnitt, in der Regel in einem Jahr, erzeugten materiellen Güter und produktiven Leistungen. Ermittelt wurde das gesellschaftliche Gesamtprodukt als Summe der Bruttoproduktwerte der zum produzierenden Bereich der Volkswirtschaft gehörenden Betriebe. Dabei wurde die Gesamtleistung eines Betriebes dem Wirtschaftsbereich zugerechnet, in dem die Haupttätigkeit liegt, und zwar für die einzelnen Wirtschaftsbereiche wie folgt:

Industrie und produzierendes Handwerk (ohne Bauhandwerk)

Industrielle Bruttoproduktion, nichtindustrielle produktive Leistungen (z. B. Bau- und Montageproduktion, Transportleistungen, Handelslöhne der Industrieläden) und Leistungen des produzierenden Handwerks (Produktion aus eigenem Material und aus Kundenmaterial, Reparaturen, Erträge aus dem Umsatz fertig bezogener Handelsware). Nicht einbezogen sind das Bauhandwerk und das dienstleistende Handwerk. Das Bruttoprodukt wurde errechnet aus der abgesetzten Warenproduktion zu Industrieabgabepreisen, den Bestandsveränderungen an unfertigen und fertigen Erzeugnissen bzw. Leistungen zu Gesamtselbstkosten sowie den nicht in der Warenproduktion enthaltenen produktiven Leistungen zu Abgabepreisen.

Bauwirtschaft

Bau- und Montageproduktion, industrielle Nebenproduktion, nichtindustrielle produktive Nebenleistungen und ab 1963 Leistungen der Nachauftragnehmer.

Das Bruttoprodukt der Betriebe der Bauindustrie errechnet sich aus der abgesetzten Warenproduktion zu Industrieabgabepreisen sowie den Bestandsveränderungen an unfertigen und fertigen Erzeugnissen bzw. Leistungen zu Gesamtselbstkosten. Zum Bruttoprodukt der Betriebe des Bauhandwerks zählen die Bau- und Montageproduktion, die Reparaturen, die produktiven Leistungen sowie die Erträge aus dem Umsatz fertig bezogener Handelsware.

Landwirtschaft (einschließlich Forstwirtschaft)

Pflanzliche und tierische Produktion, Gartenbau und Binnenschifffahrt
Warenproduktion (Staatliches Aufkommen, sonstiger Verkauf und Belegschaftsversorgung der volkseigenen Betriebe), individueller Eigenverbrauch und Bestandsveränderungen an unfertigen und fertigen Erzeugnissen bzw. Leistungen. Nicht einbezogen wurde der Eigenverbrauch an Saatgut und Futtermitteln. Einbezogen wurden die Erträge aus der Vatterhaltung.

Forstwirtschaft

Rohholz-, Rinden- und Harzgewinnung, Holzabfuhr, Wertveränderung der Waldbestände, Einnahmen aus dem Verkauf von Pilzen und Beeren.

Maschinen-Traktoren-Stationen/Reparatur-Technische Stationen

Erträge aus produktiven Leistungen der Maschinen-Traktoren-Stationen/Reparatur-Technischen Stationen bis 1963.

Veterinärwesen

Leistungen des Veterinärwesens am Nutzvieh.

Sonstige nichtlandwirtschaftliche und nichtforstwirtschaftliche Produktion

Industrielle Nebenproduktion, Bau- und Montageproduktion, sonstige produktive Leistungen (Handwerksleistungen, Transportleistungen).

Verkehr, Post- und Fernmeldewesen

Einnahmen aus Personen-, Güter- und Nachrichtenbeförderung, aus industrieller Produktion und nichtindustriellen produktiven Leistungen (z. B. Handelslöhne; Bau- und Montageproduktion). Das Bruttoprodukt der Betriebe des Verkehrs, Post- und Fernmeldewesens errechnet sich aus den realisierten Produktionsleistungen, den übrigen Leistungen und den Bestandsveränderungen an unfertigen und fertigen Erzeugnissen bzw. Leistungen zu Gesamtselbstkosten.

Binnenhandel

Handelslöhne und Verbrauchsabgaben sowie Gesamtwert der industriellen Bruttoproduktion der Binnenhandelsbetriebe einschließlich Gaststätten, jedoch ohne Handwerksbetriebe.

Sonstige produzierende Zweige

Leistungen der Projektierungsbetriebe; Umsatz der Verlage; Leistungen der Textilreinigungsbetriebe (Wäschereien, Färbereien, chemische Reinigungen); ab 1950 Leistungen der hauswirtschaftlichen Reparaturkombinate und -betriebe; Leistungen der Rechenbetriebe; Wert der freiwilligen Leistungen der Bevölkerung im Nationalen Aufbauwerk sowie der Arbeitsleistungen der Mitglieder der Arbeiterwohnungsbaugenossenschaften.

Verrechnungen

Verrechnungen sind Ausgleichsbeträge, die vom Staatshaushalt für bestimmte Erzeugnisse, die in den produktiven Materialverbrauch eingehen, gezahlt werden. Der abnehmende Betrieb zahlt nicht den vollen Preis für die gelieferten Erzeugnisse. In der Summe aller produzierenden Betriebe wird dadurch die Größe des Nettoprodukts um die Ausgleichsbeträge zu hoch ausgewiesen. Deshalb wurde zur Berechnung des produzierten Nationaleinkommens das Nettoprodukt der Wirtschaftsbereiche um die Ausgleichsbeträge vermindert und der Produktionsverbrauch erhöht.

Eigentumsformen der Betriebe

In der volkswirtschaftlichen Bilanzierung werden 4 Eigentumsformen unterschieden:

Volkseigene Betriebe	} Sozialistische Betriebe
Genossenschaftliche Betriebe	
Betriebe mit staatlicher Beteiligung bzw. mit Kommissionsvertrag	
Private Betriebe	

Produktionsverbrauch

Wertteil des gesellschaftlichen Gesamtprodukts, der den im Produktionsprozeß übertragenen Wert der Arbeitsmittel und -gegenstände auf das neue Produkt darstellt. Der Produktionsverbrauch ist die Gesamtheit der materiellen Produktionsaufwendungen eines Betriebes, eines Zweiges bzw. der Volkswirtschaft; er setzt sich zusammen aus

- den Abschreibungen für Grundmittel sowie den Mieten, Pachten und Nutzungsentgelten für die Nutzung fremder Grundmittel,
- dem Verbrauch von Material und produktiven Leistungen.

Abschreibungen, Mieten, Pachten und Nutzungsentgelte

Von den Betrieben auf Grund von Abschreibungsnormen berechneter Wert der jährlichen Abnutzung an Grundmitteln und für die Nutzung gemieteter und gepachteter Grundmittel gezahlte Mieten, Pachten und Nutzungsentgelte.

Verbrauch von Material und produktiven Leistungen

Kosten des von den Betrieben verbrauchten Grundmaterials, des Hilfsmaterials (Energie, Brenn- und Kraftstoffe, geringwertige und schnellverschleißende Arbeitsmittel, übriges Hilfsmaterial) und der bezogenen produktiven Leistungen (z. B. Kooperationsleistungen, Reparaturleistungen, Transport-, Umschlags- und Lagerleistungen, Nachrichtenbeförderungsleistungen).

Produziertes Nationaleinkommen

Wertteil des gesellschaftlichen Gesamtprodukts, der durch die produktive (lebendige) Arbeit neu geschaffen wird.

Das produzierte Nationaleinkommen wird als Differenz zwischen dem gesellschaftlichen Gesamtprodukt und dem Produktionsverbrauch ermittelt; es ist die Summe der Nettoproduktwerte der Wirtschaftsbereiche abzüglich Verrechnungen für den Produktionsverbrauch.

Im Inland verwendetes Nationaleinkommen**Akkumulation**

Teil des im Inland verwendeten Nationaleinkommens für die

- Erweiterung der Produktionsgrundfonds;
- Investitionen, die nicht produktiven Zwecken dienen;
- Erhöhung der Produktionsumlaufvermögen;
- Erweiterung der materiellen Zirkulationsfonds;
- Erhöhung der Reserven.

Die Akkumulation wurde als Summe der Teilpositionen: Nettoinvestitionen im produzierenden Bereich, Investitionen im nicht-produzierenden Bereich und Veränderung der Bestände und Reserven (Veränderung der Bestände an materiellen Umlaufmitteln und Reserven, der Viehbestände und der Waldbestände) ermittelt.

Die Nettoinvestitionen im produzierenden Bereich werden ausgehend vom materiellen Fertigungsstand der Investitionsvorhaben durch den Abzug der Abschreibungen, Mieten, Pachten und Nutzungsentgelte von den Bruttoinvestitionen ermittelt.

Konsumtion

Teil des im Inland verwendeten Nationaleinkommens für die individuelle und gesellschaftliche Konsumtion.

Die Konsumtion setzt sich aus folgenden Teilpositionen zusammen:

Individuelle Konsumtion

- Einzelhandelsumsatz;
- Warenverkäufe auf dem landwirtschaftlichen Markt (Umsätze auf dem Bauernmarkt, Verkäufe ab Hof);
- anderer Verbrauch materieller Güter (individueller Eigenverbrauch der Landwirtschaft, Deputate in der Industrie, materielle Leistungen der Sozialversicherung, Gemeinschaftsverpflegung);
- Inanspruchnahme von Verkehrs- und Nachrichtenleistungen;
- produktive Leistungen des Handwerks und Reparaturleistungen der volkseigenen Wirtschaft und der Konsumgenossenschaften an Konsumgütern; Leistungen der Textilreinigungsbetriebe für die Bevölkerung;
- Strom-, Gas- und Wasserlieferungen an die Bevölkerung;
- Reparaturen am Wohnungsbestand.

Gesellschaftliche Konsumtion

Verbrauch von Material und produktiven Leistungen in Einrichtungen zur kulturellen, sozialen und gesundheitlichen Betreuung der Bevölkerung (lebensstandardwirksame gesellschaftliche Konsumtion) sowie in staatlichen Einrichtungen, Einrichtungen der Parteien und Massenorganisationen, Geld- und Kreditinstituten usw. (nichtlebensstandardwirksame gesellschaftliche Konsumtion).

In die lebensstandardwirksame gesellschaftliche Konsumtion wird der Wert der freiwilligen Leistungen der Bevölkerung im Nationalen Aufbauwerk einbezogen.

1. Anteil der Eigentumsformen am Nettoprodukt je Wirtschaftsbereich

in effektiven Preisen

Jahr	Nettoprodukt						
	Insgesamt ¹⁾	Je Wirtschaftsbereich					
		Industrie und produzierendes Handwerk (ohne Bauhandwerk)	Bauwirtschaft	Land- wirtschaft ²⁾	Verkehr, Post- und Fern- meldewesen	Binnenhandel	Sonstige produzierende Zweige
Prozent							
Sozialistische Betriebe							
1950	56,8	68,8	41,3	3,4	83,7	60,7	83,1
1968	85,5	83,2	80,1	94,4	93,6	86,4	94,7
1969	85,3	82,6	81,5	94,6	93,1	87,1	94,7
1970 ³⁾	85,6	82,9	82,4	95,3	93,0	87,3	93,9
Volkseigene Betriebe							
1950	50,5	67,4	41,3	3,4	83,7	30,8	83,1
1968	88,1	78,4	54,7	13,5	93,6	66,2	93,0
1969	88,2	79,4	54,7	14,1	93,1	63,1	92,8
1970 ³⁾	88,3	79,6	54,9	14,2	93,0	63,7	92,1
Genossenschaftliche Betriebe							
1950	6,3	1,4	—	—	—	20,9	—
1968	17,4	4,7	25,4	80,9	—	20,2	1,7
1969	17,1	3,2	20,7	80,5	—	23,9	1,8
1970 ³⁾	17,3	3,4	27,5	81,1	—	23,6	1,8
Betriebe mit staatlicher Beteiligung und Kommissionsvertrag							
1950	—	—	—	—	—	—	—
1968	8,3	10,7	9,7	0,1	3,3	7,1	2,4
1969	8,7	11,4	9,8	0,1	3,7	7,0	2,5
1970 ³⁾	8,7	11,4	9,0	0,1	3,8	7,1	3,0
Private Betriebe							
1950	48,2	31,2	58,7	96,6	16,3	39,3	16,9
1968	6,2	6,1	10,2	5,6	3,1	6,6	2,9
1969	6,0	6,0	9,2	5,3	3,2	5,9	2,9
1970 ³⁾	5,7	5,7	8,6	4,6	3,2	5,6	3,1

¹⁾ Ohne Nettoprodukt der Haus- und Kleingärten. — ²⁾ Einschließlich Forstwirtschaft. — ³⁾ Vorläufige Zahlen.

2. Index des produzierten Nationaleinkommens

in vergleichbaren Preisen

Jahr	Basisjahre										
	1950	1955	1960	1963	1964	1965	1966	1967	1968	1969	1970 ³⁾
	Jeweiliges Jahr = 100										
1950	100	54,0	38,3	35,4	33,8	32,3	30,8	29,2	27,8	26,4	25,1
1955	185,3	100	70,9	65,6	62,6	59,8	57,0	54,1	51,4	48,9	46,5
1960	261,4	141,1	100	92,6	88,3	84,4	80,5	76,4	72,6	69,0	65,6
1963	282,2	152,3	107,9	100	95,3	91,1	86,9	82,4	78,4	74,5	70,8
1964	296,2	159,9	113,3	104,9	100	95,6	91,2	86,5	82,3	78,2	74,3
1965	309,7	167,2	118,5	109,8	104,6	100	95,3	90,5	86,0	81,8	77,7
1966	324,9	175,4	124,3	115,1	109,7	104,9	100	94,9	90,3	85,8	81,5
1967	342,4	184,8	131,0	121,3	115,6	110,5	105,4	100	95,1	90,4	85,9
1968	360,0	194,3	137,7	127,6	121,6	116,2	110,8	105,1	100	95,0	90,3
1969	378,8	204,5	144,9	134,2	127,9	122,3	116,6	110,6	105,2	100	95,0
1970 ³⁾	398,6	215,1	152,5	141,2	134,6	128,7	122,7	116,4	110,7	105,2	100

³⁾ Vorläufige Zahlen.

3. Produziertes Nationaleinkommen und Nettoprodukt der Wirtschaftsbereiche in vergleichbaren Preisen

Jahr	Nationaleinkommen und Nettoprodukt der Wirtschaftsbereiche								
	Produziertes National- einkommen	Verrech- nungen für den Pro- duktions- verbrauch	Nettopro- dukt der Wirt- schafts- bereiche	Nettoprodukt nach Wirtschaftsbereichen					
				Industrie und produ- zierendes Handwerk (ohne Bau- handwerk)	Bauwirt- schaft	Landwirt- schaft ¹⁾	Verkehr, Post- und Fernmelde- wesen	Binnen- handel	Sonstige produzie- rende Zweige
Millionen Mark									
1950	27 177	4 155	31 332	14 730	1 902	8 904	2 231	3 176	380
1955	50 347	3 802	54 149	28 237	3 141	10 063	3 576	7 088	544
1960	71 045	2 026	73 071	41 244	5 143	11 091	4 025	9 516	1 152
1963	76 692	2 377	79 069	47 288	5 301	11 106	4 338	9 768	1 268
1964	80 487	3 090	83 583	49 740	5 089	11 422	4 720	10 379	1 324
1965	84 175	3 535	87 710	51 930	6 449	12 147	4 756	10 975	1 453
1966	88 294	3 794	92 088	54 522	6 868	12 733	4 920	11 547	1 492
1967	93 043	4 158	97 201	57 557	7 373	13 525	5 041	12 076	1 629
1968	97 830	4 591	102 421	61 023	8 183	13 422	5 314	12 637	1 842
1969	102 947	4 240	107 187	64 845	8 844	12 485	5 447	13 711	1 855
1970 ²⁾	108 320	4 233	112 553	68 580	9 247	13 140	5 723	14 181	1 682
Anteil der Wirtschaftsbereiche am Nettoprodukt									
Prozent									
1950			100	47,0	6,1	28,4	7,1	10,1	1,2
1955			100	52,1	5,8	20,2	6,6	14,2	1,0
1960			100	50,4	7,0	16,4	5,5	13,0	1,6
1963			100	59,8	6,7	14,0	5,5	12,4	1,6
1964			100	59,5	7,2	13,7	5,6	12,4	1,6
1965			100	59,2	7,4	13,8	5,4	12,5	1,7
1966			100	59,2	7,5	13,8	5,3	12,5	1,6
1967			100	59,2	7,6	13,9	5,2	12,4	1,7
1968			100	59,6	8,0	13,1	5,2	12,3	1,8
1969			100	60,5	8,3	11,7	5,1	12,8	1,7
1970 ²⁾			100	60,9	8,2	11,7	5,1	12,6	1,5
1950 = 100									
1955	185	92	173	192	165	123	160	242	140
1960	261	49	233	280	270	135	180	300	206
1963	282	57	252	321	270	125	194	308	326
1964	296	75	267	338	315	128	212	327	340
1965	310	85	280	353	339	136	213	346	374
1966	325	91	294	370	361	143	221	364	384
1967	342	100	310	391	388	152	226	380	419
1968	360	110	327	414	430	151	238	398	474
1969	379	102	342	440	465	140	244	432	477
1970 ²⁾	399	102	359	466	486	148	257	447	432
1960 = 100									
1950	38	205	43	36	37	74	55	33	34
1955	71	188	74	68	61	91	89	81	47
1960	100	100	100	100	100	100	100	100	100
1963	108	117	108	115	103	93	108	103	110
1964	113	153	114	121	116	95	117	109	115
1965	118	174	120	126	125	101	118	115	126
1966	124	187	126	132	134	106	122	121	130
1967	131	205	133	140	143	113	125	127	141
1968	138	227	140	148	159	112	132	133	160
1969	145	209	147	157	172	104	135	144	161
1970 ²⁾	152	209	154	166	180	110	142	149	146

¹⁾ Einschließlich Forstwirtschaft. — ²⁾ Vorläufige Zahlen.

4. Bruttoproduct der Wirtschaftsbereiche nach Wertbestandteilen 1970¹⁾

in vergleichbaren Preisen

Wirtschaftsbereich	Bruttoprodukt				
	Insgesamt	Nach Wertbestandteilen			Nettoprodukt
		Produktions- verbrauch	davon		
			Abschreibungen auf Grund- mittel sowie Mieten, Pachten und Nutzungs- entgelte	Verbrauch von Material und produktiven Leistungen	
	Millionen Mark				
Industrie und produzierendes Handwerk (ohne Bauhandwerk).....	185 700	117 120	7 353	109 767	68 580
Bauwirtschaft	24 293	15 046	602	14 444	9 247
Landwirtschaft ²⁾	26 736	13 596	1 368	12 228	13 140
Verkehr, Post- und Fernmeldewesen	14 200	8 477	1 712	6 765	5 723
Binnenhandel.....	21 323	7 142	889	6 253	14 181
Sonstige produzierende Zweige	2 842	1 160	124	1 036	1 682
Wirtschaftsbereiche zusammen	275 094	162 541	12 048	150 493	112 553
Verrechnungen für den Produktions- verbrauch	—	4 233	—	4 233	— 4 233
Zusammen	275 094	166 774	12 048	154 726	108 320

¹⁾ Vorläufige Zahlen. — ²⁾ Einschließlich Forstwirtschaft.

5. Index des im Inland verwendeten Nationaleinkommens

in vergleichbaren Preisen

Jahr	Basisjahr										
	1950	1955	1960	1963	1964	1965	1966	1967	1968	1969	1970 ¹⁾
	Jeweiliges Jahr = 100										
1950	100	54,3	35,6	34,6	32,7	30,9	29,1	27,0	27,2	25,0	23,7
1955	184,2	100	65,5	63,7	60,2	57,0	53,7	51,3	50,1	46,1	43,6
1960	281,1	152,6	100	97,2	91,9	87,0	81,9	78,3	76,4	70,3	66,5
1963	289,4	157,1	102,9	100	94,6	89,5	84,3	80,6	78,6	72,4	68,5
1964	300,0	160,1	108,8	105,7	100	94,6	89,2	85,2	83,1	76,5	72,4
1965	323,3	175,5	115,0	111,7	105,7	100	94,2	90,0	87,8	80,8	76,5
1966	343,1	186,3	122,0	118,6	112,1	106,1	100	95,6	93,2	85,8	81,2
1967	359,0	194,9	127,7	124,1	117,8	111,1	104,6	100	97,5	89,8	84,9
1968	368,1	199,8	130,9	127,2	120,3	113,9	107,3	102,5	100	92,0	87,1
1969	399,9	217,1	142,2	138,2	130,7	123,7	116,5	111,4	108,6	100	94,6
1970 ¹⁾	422,7	229,5	150,3	146,1	138,1	130,7	123,2	117,7	114,8	105,7	100

¹⁾ Vorläufige Zahlen.

6. Im Inland verwendetes Nationaleinkommen

in vergleichbaren Preisen

Jahr	Verwendetes Nationaleinkommen							
	Ins- gesamt	davon						
		Akkumulation				Konsumtion		
		Ins- gesamt	davon			Ins- gesamt	davon	
			Nettoin- vestitionen im produ- zierenden Bereich	Investi- tionen im nichtprodu- zierenden Bereich	Zuwachs an Beständen und Reserven		Individu- elle Kon- sumtion	Gesell- schaft- liche Kon- sumtion darunter lebensstan- dardwirk- same ge- sellschaft- liche Kon- sumtion

Im Inland verwendetes Nationaleinkommen = 100

1950	100	8,5	-1,5	4,6	5,4	91,5	82,9	8,6	2,5
1955	100	9,8	3,7	5,0	1,1	90,2	81,3	8,9	2,9
1960	100	18,1	9,0	6,0	3,2	81,9	73,7	8,2	2,8
1963	100	17,2	8,0	6,2	3,0	82,8	74,4	8,4	3,0
1964	100	18,9	8,8	6,1	4,0	81,1	72,8	8,3	2,9
1965	100	19,9	9,4	6,0	4,5	80,1	71,6	8,5	2,8
1966	100	21,1	9,7	6,2	5,3	78,9	70,4	8,4	2,8
1967	100	21,4	10,5	6,8	4,1	78,6	69,9	8,7	2,8
1968	100	19,7	10,9	7,8	1,0	80,3	70,9	9,4	3,1
1969	100	21,9	12,6	8,3	1,1	78,1	68,8	9,3	2,9
1970 ¹⁾	100	23,1	12,7	7,8	2,5	76,9	67,7	9,2	2,8

1950 = 100

1955	184	213	x	197	39	182	181	189	208
1960	281	599	x	365	165	252	250	266	309
1963	289	586	x	388	160	262	260	281	342
1964	306	678	x	402	225	271	269	295	347
1965	323	756	x	418	270	283	279	318	356
1966	343	851	x	455	336	296	292	336	379
1967	359	901	x	525	272	309	303	363	398
1968	368	851	x	615	70	323	315	403	450
1969	400	10,3 f.	x	714	82	341	332	431	463
1970 ¹⁾	423	11,5 f.	x	713	199	355	346	450	466

1955 = 100

1950	54	47	x	51	253	55	55	53	48
1960	153	282	369	185	418	139	138	141	149
1963	157	275	340	197	406	144	144	149	164
1964	166	319	394	204	569	149	149	156	167
1965	176	355	445	212	683	156	155	168	171
1966	186	400	486	231	850	163	161	178	182
1967	195	423	552	266	688	170	168	192	191
1968	200	394	587	312	176	178	174	213	216
1969	217	484	735	362	207	188	184	228	222
1970 ¹⁾	229	538	785	362	503	196	191	238	224

¹⁾ Vorläufige Zahlen.

III. Investitionen und Grundmittel

Vorbemerkung

Investitionen

Die Zuordnung der Investitionen auf die Wirtschaftsbereiche und Industriebereiche erfolgt entsprechend der Zweckbestimmung der Investitionen. Die Komplexinvestitionen der Stadtzentren und des Wohnungsbaues werden ebenfalls auf die einzelnen Wirtschaftsbereiche und Industriebereiche aufgegliedert.

Die Bewertung der Investitionen erfolgt vergleichbar auf der Preisbasis des Jahres 1967.
Generalreparaturen sind nicht enthalten.

Grundmittel

Die absoluten Grundmittelkennziffern und alle sich daraus ergebenden Verhältniszahlen (Struktur nach Grundmittelarten; Struktur des Grundmittelbestandes nach Wirtschaftsbereichen und Grundmittelbestand je Berufstätiger) sowie die entsprechenden Indizes basieren auf den zur Zeit der Umbewertung der Grundmittel gültigen Preisen.

1. Index der Investitionen

Jahr	Basisjahre																				
	1950	1951	1952	1953	1954	1955	1956	1957	1958	1959	1960	1961	1962	1963	1964	1965	1966	1967	1968	1969	1970 ¹⁾
	Jewelliges Jahr = 100																				
1950	100	79	62	52	51	44	35	34	30	25	22	22	22	21	19	18	16	15	14	12	11
1951	126	100	78	65	64	56	45	43	38	31	28	28	27	24	22	21	19	17	15	14	11
1952	161	128	100	83	81	72	57	55	48	40	36	36	35	34	31	28	26	24	22	19	18
1953	194	154	120	100	98	86	68	66	58	48	43	43	42	41	37	34	32	29	26	23	21
1954	198	157	123	102	100	88	70	67	59	49	44	44	43	42	38	35	33	30	27	23	22
1955	226	178	140	116	114	100	80	77	67	56	51	50	49	48	43	40	37	34	31	27	25
1956	284	225	176	146	143	126	100	96	85	70	64	63	61	60	55	50	47	43	39	33	31
1957	294	233	182	152	149	130	104	100	88	73	66	65	63	62	57	52	48	44	40	35	33
1958	336	266	208	173	169	149	118	114	100	83	75	74	72	71	65	59	55	50	46	40	37
1959	405	327	251	209	204	180	143	138	121	100	91	90	87	85	78	71	66	61	55	48	45
1960	447	354	277	231	226	198	158	152	133	110	100	99	96	94	86	79	73	67	61	53	49
1961	453	350	287	234	229	201	160	154	135	112	101	100	98	95	87	80	74	68	62	53	50
1962	464	367	288	230	234	206	164	158	138	115	104	102	100	98	89	82	76	70	63	55	51
1963	475	376	294	245	239	210	167	161	141	117	106	105	102	100	91	83	78	71	65	56	52
1964	520	412	323	268	263	231	183	177	155	129	117	116	112	110	100	92	85	78	71	61	58
1965	569	457	353	293	287	252	201	193	170	140	127	126	123	120	109	100	93	85	77	67	63
1966	610	484	378	315	308	271	215	208	182	151	137	135	132	129	117	107	100	92	83	72	67
1967	660	528	413	344	336	295	235	227	199	165	149	147	144	141	128	117	109	100	91	79	74
1968	735	582	450	379	371	326	259	250	219	181	164	162	158	155	141	129	120	110	100	87	81
1969	848	672	526	438	428	376	299	288	253	209	190	187	183	179	163	149	139	127	115	100	94
1970 ¹⁾	905	717	561	467	467	401	319	308	270	223	203	200	195	191	174	160	148	136	123	107	100

¹⁾ Vorläufige Zahlen.

2. Index des Bauanteils der Investitionen

Jahr	Basisjahre																				
	1950	1951	1952	1953	1954	1955	1956	1957	1958	1959	1960	1961	1962	1963	1964	1965	1966	1967	1968	1969	1970 ¹⁾
	Jeweiliges Jahr = 100																				
1950	100	72	63	54	55	52	44	42	36	31	28	28	27	28	26	24	23	20	18	16	15
1951	139	100	88	74	77	72	61	58	50	43	39	39	38	38	36	33	32	28	25	22	21
1952	168	114	100	85	88	82	69	66	57	49	44	45	43	44	41	37	36	32	29	25	24
1953	187	135	118	100	104	97	82	78	68	57	52	53	51	52	48	44	43	38	34	30	28
1954	181	130	114	97	100	93	79	75	65	55	50	51	49	50	46	42	41	37	33	29	27
1955	194	139	122	104	107	100	85	80	70	59	54	55	53	53	50	46	44	39	35	31	29
1956	229	165	145	123	127	118	100	95	83	70	64	65	62	63	59	54	52	47	42	36	35
1957	241	174	152	129	134	125	105	100	87	74	67	68	66	66	62	57	55	49	44	38	36
1958	276	199	175	148	153	143	121	115	100	85	77	78	75	76	71	65	63	56	51	44	42
1959	326	235	206	174	180	168	142	135	118	100	91	92	89	90	84	77	74	66	60	52	49
1960	359	258	227	192	199	185	157	149	130	110	100	101	98	99	92	84	82	73	66	57	54
1961	354	255	224	189	196	183	155	147	128	109	99	100	96	97	91	83	80	72	65	56	53
1962	368	265	233	197	204	190	161	153	134	113	103	104	100	101	94	86	84	75	67	58	56
1963	363	262	230	194	201	188	159	151	132	111	101	103	99	100	93	85	83	74	67	58	55
1964	389	280	246	208	216	201	170	162	141	120	109	110	106	107	100	92	89	79	71	62	59
1965	426	306	269	227	235	220	188	176	154	131	119	120	116	117	109	100	97	87	78	68	64
1966	440	317	278	236	244	227	192	183	160	135	123	125	120	121	113	103	100	90	81	70	67
1967	491	354	311	263	272	254	215	204	178	151	137	139	134	135	126	115	112	100	90	78	74
1968	545	393	345	292	302	282	238	226	198	167	152	154	148	150	140	128	124	111	100	87	82
1969	630	454	399	338	349	326	275	261	228	193	178	171	174	162	148	143	128	116	100	87	81
1970 ¹⁾	661	476	418	354	366	342	289	274	240	203	184	187	180	182	170	155	150	135	121	105	100

¹⁾ Vorläufige Zahlen.

3. Index des Ausrüstungsanteils der Investitionen

Jahr	Basisjahre																				
	1950	1951	1952	1953	1954	1955	1956	1957	1958	1959	1960	1961	1962	1963	1964	1965	1966	1967	1968	1969	1970 ¹⁾
	Jeweiliges Jahr = 100																				
1950	100	107	64	52	49	47	31	31	25	19	17	17	16	16	14	13	11	11	10	8	8
1951	94	100	60	49	46	44	29	29	23	18	16	16	15	15	13	12	11	10	9	8	7
1952	157	167	100	82	78	73	48	40	39	30	27	26	26	24	22	20	18	17	15	13	12
1953	191	204	122	100	94	89	59	59	47	37	33	32	31	30	26	24	22	20	19	16	15
1954	203	216	129	106	100	95	62	63	50	39	35	34	33	31	28	25	23	22	20	17	16
1955	214	228	136	112	100	100	66	67	53	41	37	36	35	33	29	27	24	23	21	18	17
1956	326	347	207	171	161	152	100	101	80	62	56	55	54	50	45	41	37	35	32	28	26
1957	322	343	205	169	159	150	99	100	79	62	58	54	53	50	44	40	36	34	31	27	25
1958	407	434	259	213	201	190	125	127	100	78	70	68	67	63	56	51	46	44	40	34	32
1959	523	557	333	274	258	244	161	163	128	100	90	88	80	81	72	66	59	56	51	44	41
1960	580	618	369	304	286	271	178	180	142	111	100	98	95	90	79	73	66	62	57	49	46
1961	595	634	379	312	294	278	183	185	146	114	103	100	98	92	82	75	67	64	58	50	47
1962	609	649	387	319	300	284	187	189	149	116	105	102	100	94	84	76	69	65	59	51	48
1963	646	688	411	338	319	302	198	201	159	124	111	109	106	100	89	81	73	69	63	55	51
1964	727	775	463	381	359	340	223	226	179	139	125	122	120	113	100	91	82	78	71	61	57
1965	798	850	508	418	394	372	245	248	196	153	138	134	131	124	110	100	90	85	78	67	63
1966	884	942	563	463	436	413	271	275	217	169	152	149	145	137	122	111	100	94	86	75	70
1967	937	999	597	491	462	437	288	291	230	179	162	158	154	145	129	118	108	100	91	79	74
1968	10,3f.	10,9f.	653	537	506	479	315	318	252	196	177	172	169	160	141	129	116	109	100	87	81
1969	11,8f.	12,6f.	753	620	584	552	363	367	291	226	204	199	194	183	163	148	134	126	115	100	93
1970 ¹⁾	12,7 f.	13,5 f.	809	665	627	593	390	394	312	243	219	214	209	197	175	159	144	136	124	107	100

¹⁾ Vorläufige Zahlen.

4. Investitionen nach Wirtschaftsbereichen

Jahr	Investitionen								
	Insgesamt	Nach Wirtschaftsbereichen							
		Industrie	Bau- wirtschaft	Land- wirtschaft ¹⁾	Verkehr, Post- und Fernmelde- wesen	Binnen- handel	Sonstige produzierende Zweige	Kulturelle und soziale Ein- richtungen ²⁾	Übrige nichtprodu- zierende Bereiche ³⁾
Millionen Mark									
1960	16 096	8 003	423	1 029	1 723	475	65	565	2 913
1961	16 310	7 883	377	2 187	1 916	599	68	519	2 763
1962	16 708	8 270	334	2 121	2 105	513	68	541	2 754
1963	17 091	8 804	251	2 396	1 845	444	69	601	2 681
1964	18 745	10 037	373	2 360	1 884	599	76	625	2 791
1965	20 489	11 291	408	2 768	1 951	897	83	639	2 452
1966	21 984	11 847	531	3 127	1 956	1 067	89	807	2 560
1967	24 005	12 363	701	3 365	2 303	1 318	104	975	2 876
1968	26 470	12 874	854	3 866	2 438	1 568	206	963	3 701
1969	30 558	15 052	1 083	4 396	2 766	1 612	218	1 050	4 381
1970 ⁴⁾	32 600	17 000	1 000	4 630	2 670	1 580	420	1 125	4 175
darunter									
Bauanteil									
1960	7 156	2 118	106 [*]	1 176	572	178	16	225	2 765
1961	7 055	2 026	75	1 131	662	193	16	276	2 670
1962	7 335	2 161	46	1 094	837	183	16	322	2 676
1963	7 245	2 263	30	1 301	719	172	17	227	2 516
1964	7 771	2 750	73	1 150	514	259	19	349	2 657
1965	8 497	3 393	107	1 448	452	485	21	284	2 307
1966	8 782	3 313	148	1 668	374	492	19	424	2 344
1967	9 798	3 518	238	1 978	416	557	24	485	2 582
1968	10 885	3 734	252	2 319	412	742	46	594	2 786
1969	12 573	4 506	274	2 642	507	768	68	622	3 096
1970 ⁴⁾	13 200	5 100	340	2 600	465	710	120	690	3 175
Ausrüstungsanteil									
1960	7 806	5 183	286	678	997	230	48	266	118
1961	8 009	5 164	276	940	1 110	273	49	146	51
1962	8 190	5 404	266	919	1 167	261	51	108	34
1963	8 695	5 757	218	968	1 062	225	51	288	126
1964	9 790	6 552	297	1 010	1 320	289	55	181	86
1965	10 734	7 098	281	1 152	1 437	307	60	242	97
1966	11 897	7 635	361	1 360	1 506	532	57	286	160
1967	12 611	7 751	433	1 257	1 809	696	74	371	220
1968	13 808	8 066	577	1 395	1 906	732	151	317	724
1969	15 927	9 107	785	1 556	2 172	776	139	380	1 012
1970 ⁴⁾	17 100	10 180	630	1 875	2 110	750	295	370	890

¹⁾ Einschließlich Forstwirtschaft. — ²⁾ Ohne Wissenschaft und Forschung. — ³⁾ Darunter Aufwendungen für den Wohnungsbau, siehe Seite 158. — ⁴⁾ Vorläufige Zahlen.

4. Investitionen nach Wirtschaftsbereichen

Jahr	Investitionen								
	Insgesamt	Nach Wirtschaftsbereichen							
		Industrie	Bauwirtschaft	Landwirtschaft ¹⁾	Verkehr, Post- und Fernmeldewesen	Binnenhandel	Sonstige produzierende Zweige	Kulturelle und soziale Einrichtungen ²⁾	Übrige nichtproduzierende Bereiche
1960 = 100									
1961	101,3	98,5	80,1	113,4	111,2	126,1	101,5	91,0	94,9
1962	103,8	103,3	79,0	110,0	122,2	108,0	104,6	95,8	94,5
1963	106,2	110,0	59,3	124,2	107,1	93,5	106,2	106,4	92,0
1964	116,5	125,4	88,2	122,3	109,3	126,1	116,9	110,6	95,8
1965	127,3	141,1	96,5	143,5	113,2	188,8	127,7	113,1	84,2
1966	136,6	148,0	125,5	162,1	113,5	224,6	136,9	142,8	87,9
1967	149,1	154,5	165,7	174,4	133,7	277,5	160,0	172,6	98,7
1968	164,5	160,9	201,9	200,4	141,5	330,1	316,9	170,4	127,1
1969	189,8	188,1	256,0	227,9	160,5	339,4	335,4	185,8	150,4
1970 ³⁾	202,5	212,4	236,4	240,0	155,0	332,6	646,2	199,1	143,3
Bauanteil									
1961	98,6	95,7	70,8	96,2	115,7	108,4	100,0	122,7	96,8
1962	102,5	102,0	43,4	93,0	146,3	102,8	100,0	143,1	96,8
1963	101,2	106,8	28,3	110,6	125,7	96,6	106,3	100,9	91,0
1964	108,6	129,8	68,9	97,8	89,9	145,5	118,8	155,1	96,1
1965	118,7	160,2	100,0	123,1	79,0	272,5	131,3	126,2	83,4
1966	122,7	156,4	139,6	141,8	65,4	270,4	118,8	188,4	84,8
1967	136,9	166,1	224,5	168,2	72,7	312,9	150,0	215,6	93,4
1968	152,1	176,3	237,7	197,2	72,0	416,9	287,5	264,0	100,8
1969	175,7	217,0	258,5	224,7	88,6	431,5	425,0	276,4	112,0
1970 ³⁾	184,5	240,8	320,8	221,1	81,3	398,9	750,0	306,7	114,8
Ausrüstungsanteil									
1961	102,6	99,6	90,5	138,6	111,3	118,7	102,1	54,9	43,2
1962	104,9	104,3	93,0	135,5	116,0	113,5	106,3	36,8	28,8
1963	111,4	111,1	76,2	142,8	106,5	97,8	106,3	108,3	106,8
1964	125,4	126,4	103,8	149,0	132,4	125,7	114,6	68,0	72,9
1965	137,5	136,9	98,3	169,9	144,1	150,6	125,0	91,0	82,2
1966	152,4	147,3	126,2	200,6	151,1	231,3	118,8	107,5	135,6
1967	161,6	149,5	151,4	185,4	181,4	302,6	154,2	139,5	180,4
1968	176,9	154,5	201,7	205,8	191,2	318,3	314,6	119,2	613,6
1969	204,0	175,7	274,5	229,5	217,9	337,4	289,6	142,9	857,6
1970 ³⁾	219,1	196,4	220,3	276,6	211,6	326,1	614,6	139,1	754,2
Anteil der Wirtschaftsbereiche an den Investitionen — Prozen									
1960	100	49,7	2,6	12,0	10,7	3,0	0,4	3,5	18,1
1961	100	48,3	2,3	13,4	11,7	3,7	0,4	3,2	16,9
1962	100	49,5	2,0	12,7	12,0	3,1	0,4	3,2	16,5
1963	100	51,5	1,5	14,0	10,8	2,6	0,4	3,5	15,7
1964	100	53,5	2,0	12,6	10,1	3,2	0,4	3,3	14,9
1965	100	55,1	2,0	13,5	9,5	4,4	0,4	3,1	12,0
1966	100	53,9	2,4	14,2	8,9	4,9	0,4	3,7	11,6
1967	100	51,5	2,9	14,0	9,6	5,5	0,4	4,1	12,0
1968	100	48,6	3,2	14,6	9,2	5,9	0,8	3,6	14,0
1969	100	49,3	3,5	14,4	9,1	5,3	0,7	3,4	14,3
1970 ³⁾	100	52,1	3,1	14,2	8,2	4,9	1,3	3,4	12,8
Anteil der Bauleistungen bzw. der Ausrüstungen an den Investitionen je Wirtschaftsbereich — Prozent									
Bauanteil									
1960	44,5	26,5	25,1	61,0	33,2	37,5	24,6	39,8	94,9
1963	42,4	25,7	12,0	54,3	30,0	38,7	24,6	37,8	93,8
1964	41,5	27,4	19,6	48,7	27,3	43,2	25,0	55,8	95,2
1965	41,5	30,1	26,2	52,3	23,2	54,1	25,3	44,4	94,1
1966	39,9	28,0	27,9	53,3	19,1	46,1	21,3	52,5	91,6
1967	40,8	28,5	34,0	58,8	18,1	42,3	23,1	49,7	89,8
1968	41,1	29,0	29,5	60,0	16,0	47,3	22,3	61,7	75,3
1969	41,1	30,5	25,3	60,1	18,3	47,6	31,2	59,2	70,7
1970 ³⁾	40,5	30,0	34,0	56,2	17,4	44,9	28,0	61,3	76,1
Ausrüstungsanteil									
1960	48,5	64,8	67,6	35,1	57,9	48,4	73,8	47,1	4,1
1963	50,9	65,4	86,9	40,4	57,0	50,7	73,9	47,9	4,7
1964	52,2	65,3	79,6	42,8	70,1	48,2	72,4	29,0	3,1
1965	52,4	62,9	68,9	41,6	73,7	40,9	72,3	37,9	4,0
1966	54,1	64,4	68,0	43,5	77,0	49,0	64,0	35,4	6,3
1967	52,5	62,7	61,8	37,4	78,5	52,8	71,2	38,1	7,6
1968	52,2	62,2	67,6	36,1	78,2	46,7	73,3	32,9	19,6
1969	52,1	60,5	72,5	35,4	78,5	48,1	63,8	36,2	23,1
1970 ³⁾	52,5	59,9	63,0	40,5	79,0	47,5	70,2	32,9	21,3

¹⁾ Einschließlich Forstwirtschaft. — ²⁾ Ohne Wissenschaft und Forschung. — ³⁾ Vorläufige Zahlen.

5. Investitionen in der Industrie nach Bereichen

Industriebereich	Investitionen								
	1960	1963	1964	1965	1966	1967	1968	1969	1970 ¹⁾
	Millionen Mark								
Energie- und Brennstoffindustrie	3 081	3 080	3 460	3 609	3 164	2 768	2 828	3 029	3 380
Chemische Industrie	1 461	1 734	2 064	2 487	2 088	2 623	2 608	2 823	3 750
Metallurgie	451	043	098	825	857	950	887	048	720
Baumaterialienindustrie	382	305	300	352	371	415	518	845	970
Wasserwirtschaft	524	509	042	723	697	720	861	917	870
Maschinen- und Fahrzeugbau	855	1 078	1 341	1 545	2 020	2 207	2 180	2 739	2 930
Elektrotechnik/Elektronik/Gerätebau	298	406	436	495	556	747	818	1 259	1 600
Leichtindustrie (ohne Textilindustrie)	447	440	456	496	550	738	818	975	1 040
Textilindustrie	275	304	291	297	313	425	474	654	690
Lebensmittelindustrie	220	305	349	462	625	755	874	1 103	1 050
Zusammen	8 003	8 804	10 037	11 291	11 847	12 363	12 874	15 052	17 000

¹⁾ Vorläufige Zahlen.

7. Struktur der Grundmittel in den produzierenden Bereichen

		Stand					
Lfd. Nr.	Grundmittelart	Anteil der Grundmittellarten am					
		Indu					
		Nach					
		Insgesamt	Energie- und Brenn- stoff- industrie	Chemische Indu- strie	Metall- urgie	Bau- materi- allen- Indu- strie	Wasser- wirt- schaft
Pro							
1	Gebäude und bauliche Anlagen	47,1	31,0	40,8	43,5	50,1	92,9
2	Kraftmaschinen und Kraftanlagen	11,5	20,7	12,8	10,6	7,5	2,2
3	Einrichtungen zur Speicherung und Fortleitung von Elektroenergie, Gas und Wärme	8,2	28,9	3,0	0,5	0,5	0,0
4	Arbeits- und Werkzeugmaschinen sowie sonstige technologische Ausrüstungen	21,2	10,1	20,8	81,0	24,2	2,7
5	Werkzeuge, Vorrichtungen, Modelle	0,3	0,0	0,0	0,2	0,5	0,0
6	Hebezeuge, Fördermittel	3,8	1,9	3,8	6,9	10,2	0,2
7	Fahrzeuge des Schienen-, Straßen-, Wasser- und Luftverkehrs	3,1	3,3	2,0	2,7	4,2	0,6
8	Labor-, Meß- und Prüfgeräte, Waagen	1,9	2,2	3,2	1,3	1,0	0,6
9	Betriebs- und Büroausstattungen	2,6	1,7	3,3	2,8	1,4	0,2
10	Erstaussstattungen	0,5	0,1	0,6	0,4	0,5	0,7
11	Zusammen	100	100	100	100	100	100

¹⁾ Einschließlich Forstwirtschaft; ohne LPG Typ I und II.

6. Index der Investitionen in der Industrie nach Bereichen

Industriebereich	Investitionen									
	1962	1963	1964	1965	1966	1967	1968	1969	1970 ^{a)}	
	1960 = 100									
Energie- und Brennstoffindustrie	97,9	100,0	112,3	117,1	102,7	89,8	91,8	98,3	109,7	
Chemische Industrie	104,9	118,7	141,3	170,2	184,0	179,5	178,5	193,2	256,7	
Metallurgie	126,2	142,6	154,8	182,9	190,0	212,0	196,7	143,7	159,7	
Baumaterialienindustrie	98,7	79,8	78,5	92,1	97,1	108,6	135,6	221,2	253,9	
Wasserwirtschaft	88,0	97,1	122,5	138,0	133,0	139,1	164,3	175,0	166,0	
Maschinen- und Fahrzeugbau	104,4	126,1	156,8	180,7	238,3	258,1	256,0	320,4	342,7	
Elektrotechnik/Elektronik/Gerätebau	131,9	136,2	146,3	166,1	186,6	250,7	274,5	422,5	536,9	
Leichtindustrie (ohne Textilindustrie)	98,7	98,4	102,0	111,0	124,4	165,1	183,0	218,1	232,7	
Textilindustrie	90,2	110,5	105,8	108,0	113,8	154,5	172,4	237,8	250,9	
Lebensmittelindustrie	147,2	133,2	152,4	201,7	272,9	329,7	381,7	507,9	458,5	
Zusammen	103,3	110,0	125,4	141,1	148,0	154,5	160,9	188,1	212,4	

¹⁾ Vorläufige Zahlen.

der sozialistischen Wirtschaft nach Grundmittelarten 1969

31. Dezember

[illegible]

8. Durchschnittlicher Grundmittelbestand in den produzierenden Bereichen der Volkswirtschaft

Wirtschaftsbereich	Durchschnittlicher Grundmittelbestand									
	1955	1960	1961	1962	1963	1964	1965	1966	1967	1968

Millionen Mark

Industrie	77 009	94 699	100 357	106 388	112 672	122 253	130 382	137 613	143 441	150 848	157 943
Produzierendes Handwerk (ohne Bauhandwerk)	1 240	1 580	1 640	1 725	1 770	1 900	2 010	2 068	2 122	2 256	2 396
Bauwirtschaft	1 957	2 808	3 151	3 648	4 027	4 335	4 559	4 880	5 252	5 883	6 700
Landwirtschaft ¹⁾	16 933	20 486	22 270	24 398	26 697	27 070	28 400	30 289	32 175	34 559	35 722
Verkehr, Post- und Fernmelde- wesen	31 082	33 078	34 276	35 749	37 765	38 754	40 111	41 428	42 415	43 363	44 050
Binnenhandel	7 321	8 730	9 064	9 584	10 031	10 476	11 248	12 155	12 817	12 717	13 300
Sonstige produzierende Zweige	394	551	596	642	691	738	756	804	872	931	1 060
Zusammen	136 926	161 932	171 354	182 134	193 653	205 526	217 466	229 237	239 094	250 657	261 171

1955 = 100

Industrie	100	121,4	128,7	136,4	144,5	156,7	167,2	176,4	183,9	193,4	202,5
Produzierendes Handwerk (ohne Bauhandwerk)	100	127,4	132,3	139,1	142,7	153,2	162,1	166,8	171,1	181,9	193,2
Bauwirtschaft	100	143,5	161,0	180,4	205,8	221,5	233,0	249,4	268,4	300,6	342,4
Landwirtschaft ¹⁾	100	121,0	131,5	144,1	157,7	159,9	167,7	178,9	190,0	204,1	211,0
Verkehr, Post- und Fernmelde- wesen	100	106,4	110,3	115,0	121,5	124,7	129,0	133,2	136,5	139,5	141,7
Binnenhandel	100	119,2	123,8	130,9	137,0	143,1	153,6	166,0	175,1	173,7	181,7
Sonstige produzierende Zweige	100	139,8	151,3	162,9	175,4	187,3	191,9	204,1	221,3	230,3	269,0
Zusammen	100	118,3	125,1	133,0	141,4	150,1	158,8	167,4	174,6	183,0	190,7

1960 = 100

Industrie	82,4	100	106,0	112,3	119,0	129,1	137,7	145,3	151,5	159,3	166,8
Produzierendes Handwerk (ohne Bauhandwerk)	78,5	100	103,8	109,2	112,0	120,3	127,2	130,9	134,3	142,8	151,0
Bauwirtschaft	69,7	100	112,2	129,9	143,4	154,4	162,4	173,8	187,0	209,5	238,6
Landwirtschaft ¹⁾	82,7	100	108,7	119,1	130,3	132,1	138,6	147,9	157,1	168,7	174,4
Verkehr, Post- und Fernmelde- wesen	94,0	100	103,6	108,1	114,2	117,2	121,3	125,2	128,2	131,1	133,2
Binnenhandel	83,0	100	103,8	109,8	114,9	120,0	128,8	139,2	146,8	145,7	152,3
Sonstige produzierende Zweige	71,5	100	108,2	116,5	125,4	133,9	137,2	145,9	158,3	169,0	192,4
Zusammen	84,6	100	105,8	112,5	119,6	126,9	134,3	141,6	147,7	154,7	161,3

Anteil der Wirtschaftsbereiche am durchschnittlichen Grundmittelbestand

Prozent

Industrie	57,0	58,5	58,6	58,4	58,2	59,5	60,0	60,0	60,0	60,2	60,5
Produzierendes Handwerk (ohne Bauhandwerk)	0,9	1,0	1,0	0,9	0,9	0,9	0,9	0,9	0,9	0,9	0,9
Bauwirtschaft	1,4	1,7	1,8	2,0	2,1	2,1	2,1	2,1	2,2	2,3	2,6
Landwirtschaft ¹⁾	12,4	12,7	13,0	13,4	13,8	13,2	13,1	13,2	13,5	13,8	13,7
Verkehr, Post- und Fernmelde- wesen	22,7	20,4	20,0	19,6	19,5	18,9	18,4	18,1	17,7	17,3	16,9
Binnenhandel	5,3	5,4	5,3	5,3	5,2	5,1	5,2	5,3	5,4	5,1	5,1
Sonstige produzierende Zweige	0,3	0,3	0,3	0,4	0,3	0,3	0,3	0,3	0,3	0,4	0,4
Zusammen	100	100	100	100	100	100	100	100	100	100	100

¹⁾ Einschließlich Forstwirtschaft.

Wohnbevölkerung der Bezirke nach Gemeindegrößengruppen 1971

Vorläufiges Ergebnis der Volks-, Berufs-, Wohnraum- und Gebäudezählung vom 1. Januar 1971

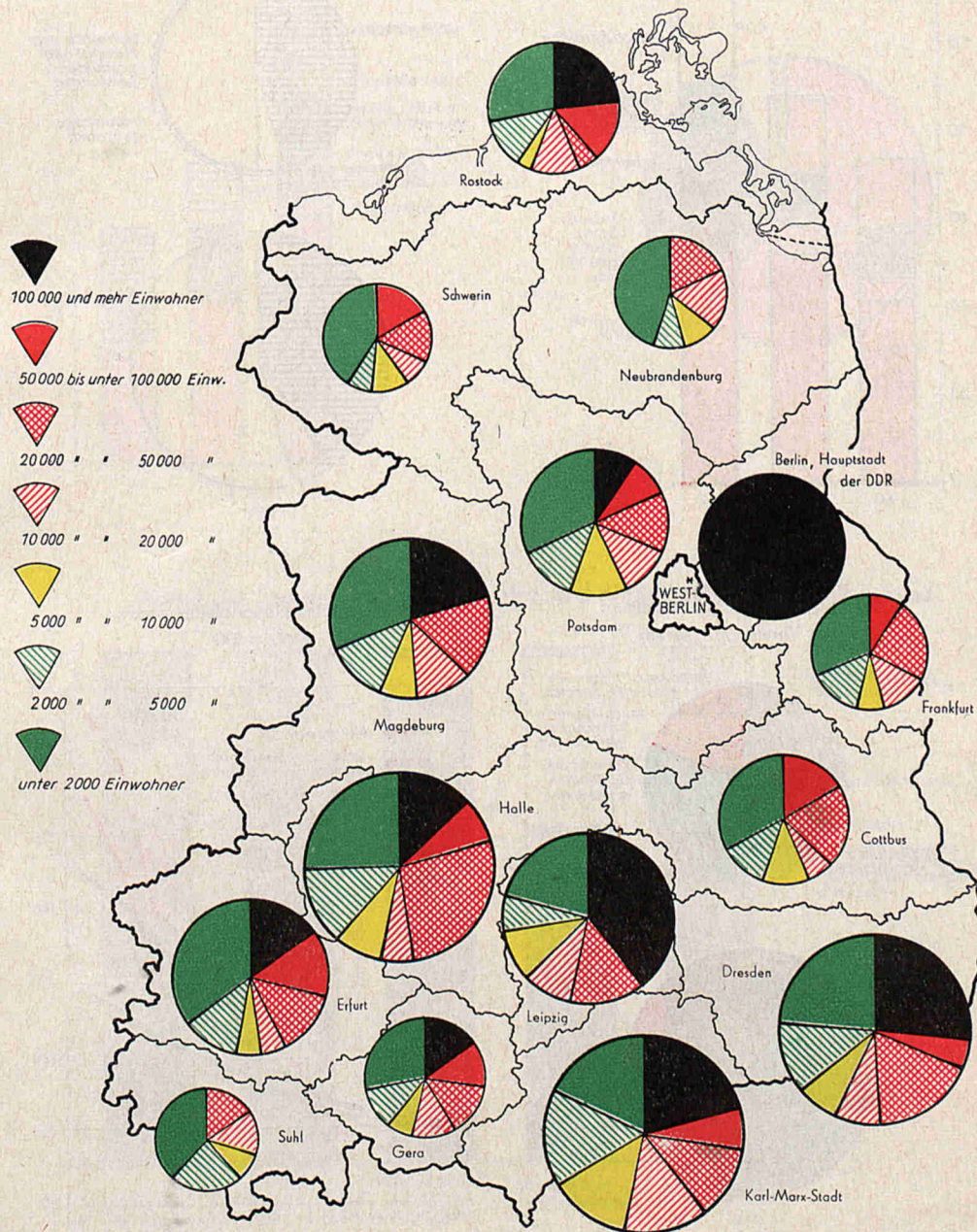

* Besonderes politisches Gebiet Westberlin

Nettoprodukt nach Wirtschaftsbereichen

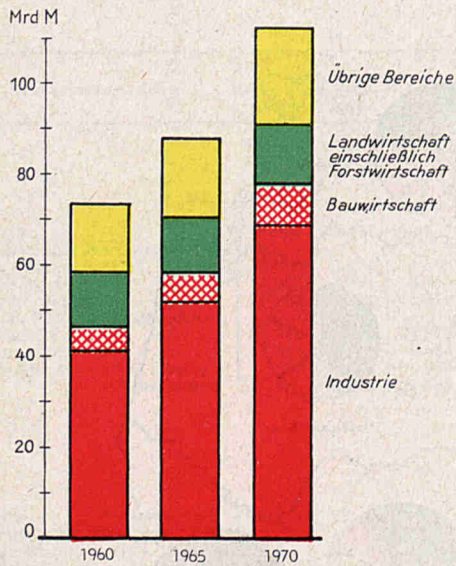

Bruttoprodukt nach Wertbestandteilen

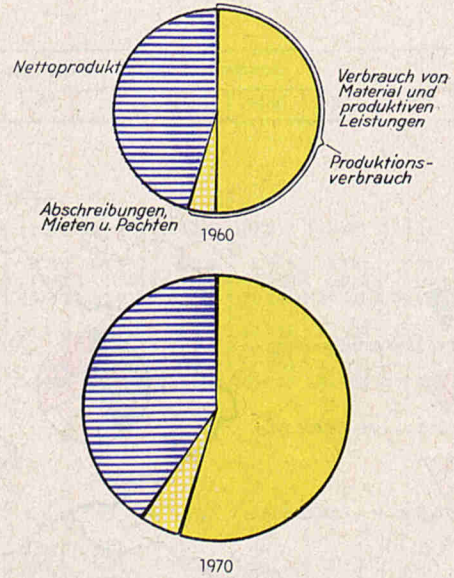

Verwendetes Nationaleinkommen nach Verwendungsarten

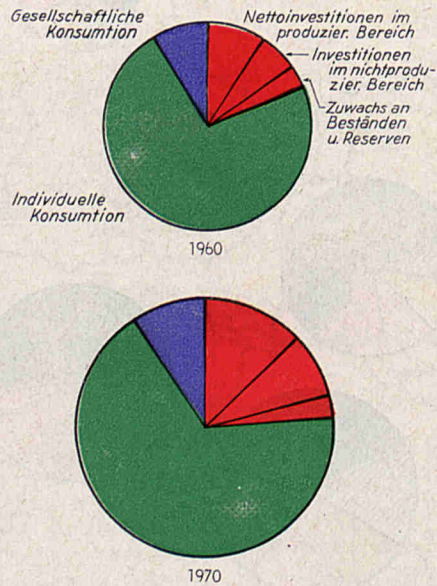

Verwendetes Nationaleinkommen 1960 = 100

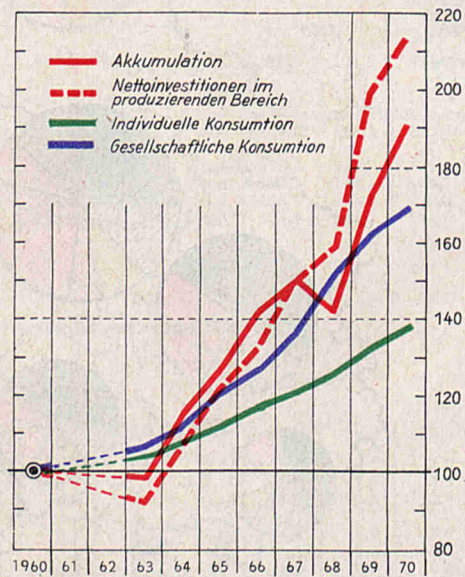

Investitionen nach Wirtschaftsbereichen

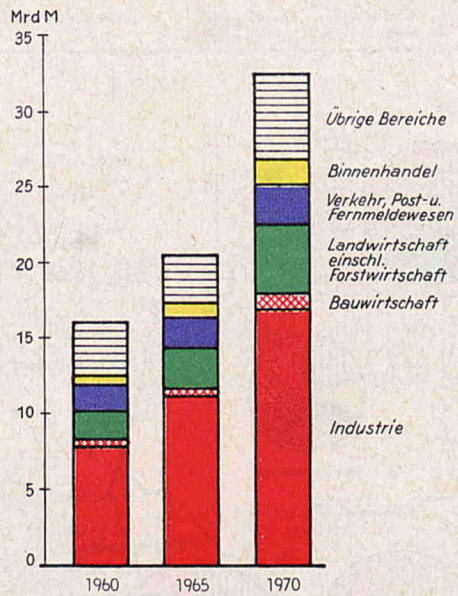

Anteil der produzierenden Bereiche am Grundmittelbestand 1969

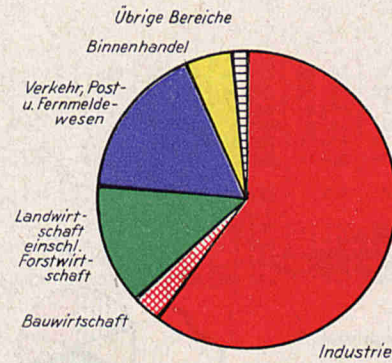

Anteil der Grundmittelarten am durchschnittlichen Grundmittelbestand

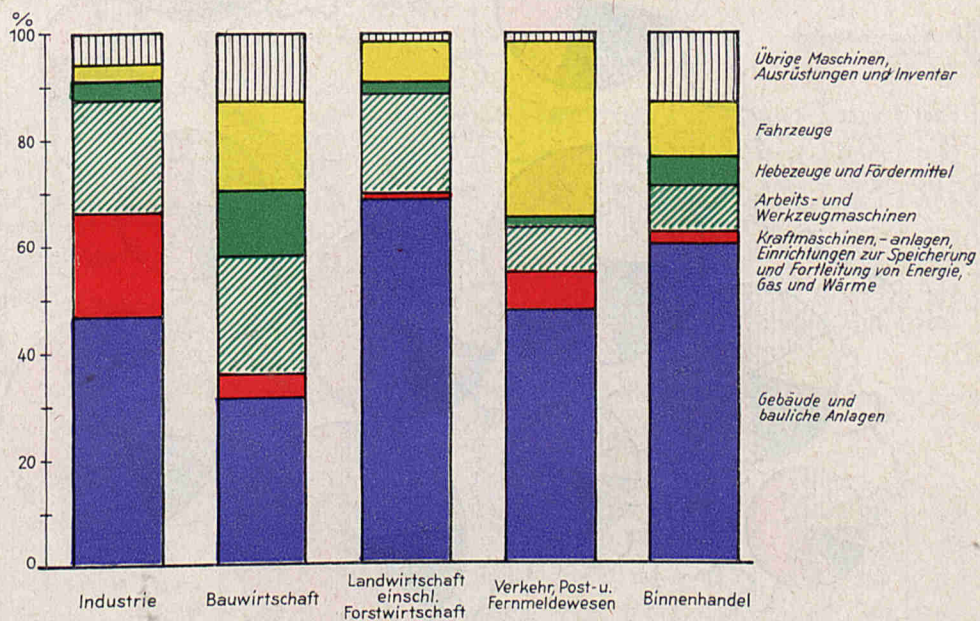

Berufstätige der Bezirke nach Wirtschaftsbereichen 1970

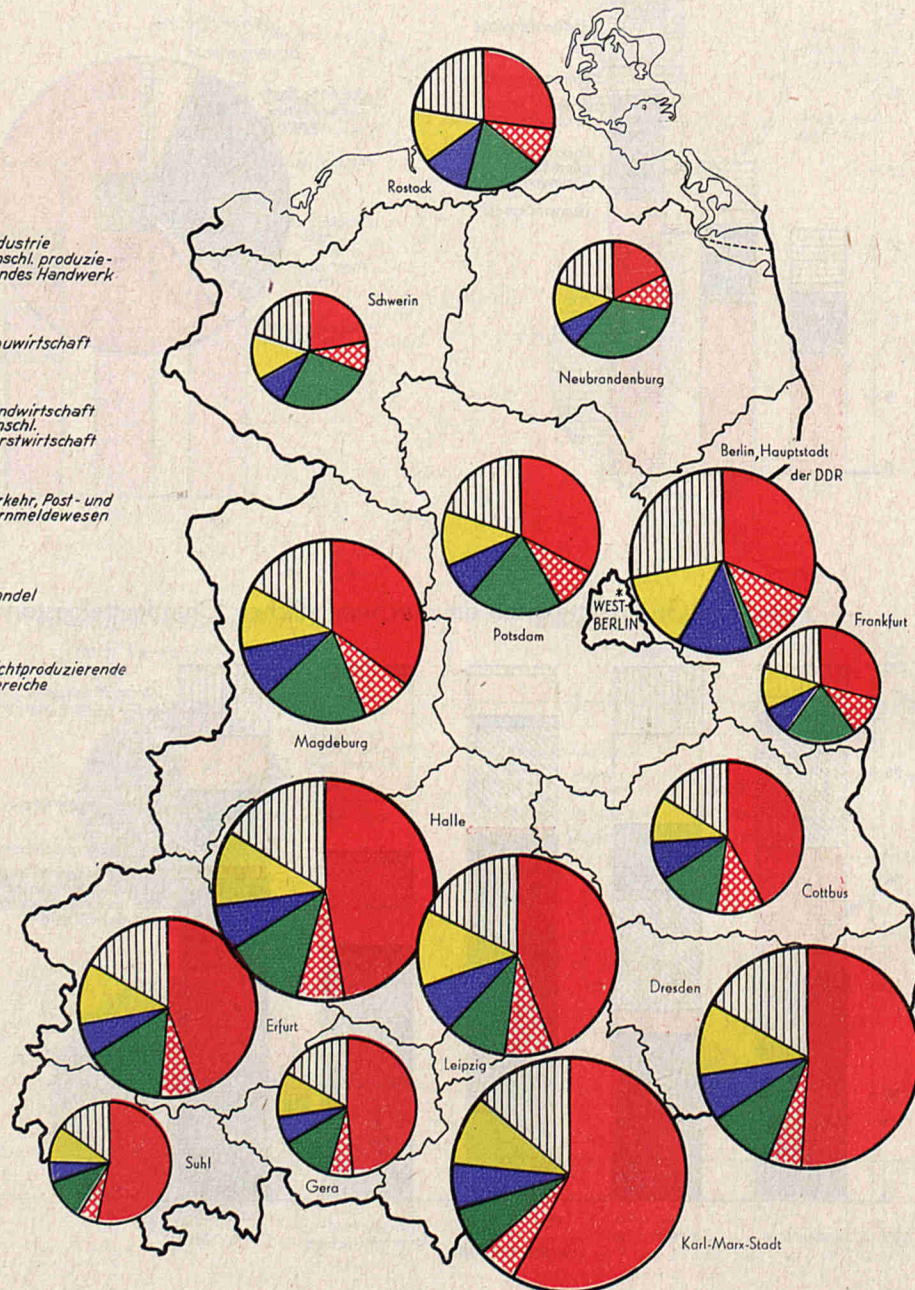

* Besonderes politisches Gebiet Westberlin

9. Durchschnittlicher Grundmittelbestand in der Industrie nach Bereichen

Industriebereich	Durchschnittlicher Grundmittelbestand										
	1955	1960	1961	1962	1963	1964	1965	1966	1967	1968	1969

Millionen Mark

Energie- und Brennstoff-Industrie	10 434	22 405	24 002	25 808	28 273	30 603	32 893	35 057	36 925	37 812	38 340
Chemische Industrie	15 333	17 227	18 111	19 120	20 094	21 816	23 440	24 955	26 420	27 851	29 556
Metallurgie	4 001	5 287	5 565	5 994	6 474	7 016	7 518	8 114	8 324	8 786	9 576
Baumaterialienindustrie	2 229	3 356	3 602	4 016	4 333	4 700	4 890	5 037	5 186	5 489	5 801
Wasserwirtschaft	7 260	7 941	8 011	8 170	8 302	8 601	10 082	10 765	11 078	11 013	12 072
Maschinen- und Fahrzeugbau ..	10 002	12 066	14 311	15 411	16 105	18 718	19 604	20 532	21 513	22 992	24 240
Elektrotechnik/Elektronik/ Gerätebau	3 056	3 754	4 004	4 310	4 704	5 162	5 584	6 118	6 438	6 958	7 587
Leichtindustrie (ohne Textil- industrie)	6 751	7 682	8 086	8 569	8 934	9 498	9 876	10 196	10 370	10 926	11 607
Textilindustrie	5 305	6 223	6 487	6 672	6 847	7 088	7 292	7 390	7 353	7 647	7 890
Lebensmittelindustrie	7 028	7 858	8 118	8 318	8 606	8 985	9 203	9 449	9 834	10 773	11 374
Zusammen	77 999	94 699	100 357	106 388	112 672	122 253	130 382	137 613	143 441	150 848	157 943

1955 = 100

Energie- und Brennstoff-Industrie	100	130,3	146,1	157,0	172,0	182,9	200,2	213,3	224,7	230,1	233,3
Chemische Industrie	100	112,4	118,1	124,7	131,1	142,3	152,9	162,8	172,3	181,6	192,8
Metallurgie	100	132,1	139,1	149,8	161,8	175,4	187,9	202,8	208,0	219,6	230,3
Baumaterialienindustrie	100	150,6	164,3	180,2	194,4	211,1	219,4	226,0	232,7	246,3	260,3
Wasserwirtschaft	100	109,4	110,3	112,5	114,4	118,5	138,9	148,3	152,6	160,0	166,3
Maschinen- und Fahrzeugbau ..	100	122,3	135,0	145,4	151,9	170,6	184,9	193,7	202,0	210,9	228,6
Elektrotechnik/Elektronik/ Gerätebau	100	122,8	131,0	141,0	153,9	168,9	182,7	200,2	210,7	227,7	248,3
Leichtindustrie (ohne Textil- industrie)	100	113,8	119,8	126,9	132,3	140,7	146,3	151,0	153,6	161,8	170,4
Textilindustrie	100	117,3	122,3	125,8	129,1	133,6	137,5	139,3	138,6	144,1	148,7
Lebensmittelindustrie	100	111,8	116,5	118,4	122,5	127,8	130,9	134,4	139,0	153,3	161,8
Zusammen	100	121,4	128,7	136,4	144,5	156,7	167,2	176,4	183,9	193,4	202,5

1960 = 100

Energie- und Brennstoff-Industrie	73,3	100	107,1	115,2	126,2	136,9	146,8	156,5	164,8	168,8	171,1
Chemische Industrie	89,0	100	105,1	111,0	116,0	126,6	136,1	144,9	153,4	161,7	171,6
Metallurgie	75,7	100	105,3	113,4	122,5	132,7	142,2	153,5	157,4	166,2	181,1
Baumaterialienindustrie	66,4	100	109,1	119,7	129,1	140,2	145,7	150,1	154,5	163,6	172,9
Wasserwirtschaft	91,4	100	100,9	102,9	104,5	108,3	127,0	135,6	139,5	146,2	152,0
Maschinen- und Fahrzeugbau ..	81,8	100	110,4	118,9	124,2	144,4	151,2	158,4	165,9	177,3	187,0
Elektrotechnik/Elektronik/ Gerätebau	81,4	100	100,7	114,8	125,3	137,5	148,7	163,0	171,5	185,3	202,1
Leichtindustrie (ohne Textil- industrie)	87,9	100	105,3	111,5	116,3	123,6	128,6	132,7	135,0	142,2	149,8
Textilindustrie	85,2	100	104,2	107,2	110,0	113,9	117,2	118,8	118,2	122,9	126,8
Lebensmittelindustrie	89,4	100	103,3	105,9	109,5	114,3	117,1	120,2	125,1	137,1	144,7
Zusammen	82,4	100	106,0	112,3	119,0	129,1	137,7	145,3	151,5	159,3	166,8

Anteil der Industriebereiche am durchschnittlichen Grundmittelbestand

Prozent

Energie- und Brennstoff-Industrie	21,1	23,0	23,0	24,2	25,1	25,1	25,3	25,5	25,8	25,1	24,3
Chemische Industrie	19,7	18,2	18,0	18,0	17,8	17,9	18,0	18,1	18,4	18,5	18,7
Metallurgie	5,1	5,6	5,5	5,6	5,8	5,7	5,8	5,9	5,8	5,8	6,1
Baumaterialienindustrie	2,9	3,5	3,6	3,8	3,8	3,8	3,7	3,7	3,6	3,6	3,7
Wasserwirtschaft	9,3	8,4	8,0	7,7	7,4	7,0	7,7	7,8	7,7	7,7	7,6
Maschinen- und Fahrzeugbau ..	13,6	13,7	14,3	14,5	14,3	15,3	15,0	14,9	15,0	15,3	15,3
Elektrotechnik/Elektronik/ Gerätebau	3,0	4,0	4,0	4,1	4,2	4,2	4,3	4,4	4,5	4,6	4,8
Leichtindustrie (ohne Textil- industrie)	8,7	8,1	8,1	8,0	7,9	7,8	7,6	7,4	7,2	7,2	7,3
Textilindustrie	6,8	6,6	6,5	6,3	6,1	5,8	5,6	5,4	5,1	5,1	5,0
Lebensmittelindustrie	9,0	8,3	8,1	7,8	7,6	7,4	7,0	6,9	6,9	7,1	7,2
Zusammen	100	100	100	100	100	100	100	100	100	100	100

10. Durchschnittlicher Grundmittelbestand je Berufstätiger in den produzierenden Bereichen der Volkswirtschaft

Wirtschaftsbereich Industriebereich	Durchschnittlicher Grundmittelbestand je Berufstätiger (ohne Lehrlinge)									
	1960	1961	1962	1963	1964	1965	1966	1967	1968	1969
Mark										
Industrie	34 350	36 241	38 550	40 975	44 039	46 825	49 201	51 082	53 454	55 522
Produzierendes Handwerk (ohne Bauhandwerk) ...	3 737	4 080	4 340	4 474	4 825	5 127	5 246	5 281	5 599	5 911
Bauwirtschaft	6 083	6 968	8 072	8 970	9 455	9 762	10 503	11 028	11 541	12 517
Landwirtschaft ¹⁾	15 316	17 653	19 630	21 838	22 818	24 455	26 481	28 770	31 851	34 702
Verkehr, Post- und Fernmeldewesen	60 254	61 642	63 904	67 392	69 741	73 487	76 598	79 031	81 338	81 097
Binnenhandel	9 812	10 286	10 973	11 622	12 068	12 979	14 018	14 730	14 735	15 686
Sonstige produzierende Zweige	7 406	7 957	8 425	9 050	9 232	8 892	8 810	9 293	10 093	11 125
Zusammen	24 944	26 787	28 636	30 657	32 529	34 505	36 405	37 922	39 720	41 449

Industrie nach Industriebereichen

Energie- und Brennstoff- Industrie	113 505	121 066	128 800	139 285	150 299	160 739	172 176	187 703	204 089	217 544
Chemische Industrie	56 642	59 402	62 306	65 207	69 973	73 817	78 020	82 033	85 503	90 522
Metallurgie	47 460	49 333	53 154	57 805	62 050	64 697	68 602	70 217	72 984	79 701
Baumaterialienindustrie ...	35 544	39 517	43 952	48 222	52 422	54 761	56 585	58 720	62 270	65 595
Wasserwirtschaft	448 619	449 072	438 799	445 386	463 410	520 613	571 937	589 130	607 851	626 206
Maschinen- und Fahrzeug- bau	18 658	20 017	21 558	22 161	24 549	25 328	26 175	26 992	28 460	29 490
Elektrotechnik/Elektronik/ Gerätebau	13 006	13 757	14 550	15 613	16 618	17 628	18 873	19 357	20 309	21 160
Leichtindustrie (ohne Textilindustrie) ...	15 272	16 184	17 261	18 598	20 068	21 289	22 044	22 542	23 808	25 058
Textilindustrie	18 718	20 010	21 281	22 644	24 409	25 916	26 831	27 138	28 999	30 645
Lebensmittelindustrie	36 874	38 108	39 904	41 541	44 470	45 654	47 037	48 440	51 031	52 622
Zusammen	34 350	36 241	38 550	40 975	44 039	46 825	49 201	51 082	53 454	55 522

1960 = 100

Industrie	100	105,5	112,3	119,3	128,2	136,3	143,2	148,7	155,6	161,6
Produzierendes Handwerk (ohne Bauhandwerk) ...	100	109,2	116,1	119,7	129,1	137,2	140,4	141,3	149,8	158,2
Bauwirtschaft	100	114,5	132,7	147,5	155,4	160,5	172,7	181,3	189,7	205,8
Landwirtschaft ¹⁾	100	115,3	128,2	142,6	149,0	159,7	172,9	187,9	208,0	226,6
Verkehr, Post- und Fernmeldewesen	100	102,3	106,1	111,8	115,7	122,0	127,1	131,2	135,0	134,6
Binnenhandel	100	104,8	111,8	118,5	123,0	132,3	142,9	150,1	150,2	159,9
Sonstige produzierende Zweige	100	107,4	113,8	122,2	124,7	120,1	119,1	125,5	136,3	150,2
Zusammen	100	107,4	114,8	122,9	130,4	138,3	145,9	152,0	159,2	166,2

Industrie nach Industriebereichen

Energie- und Brennstoff- Industrie	100	106,7	113,6	122,7	132,4	141,6	151,7	165,4	180,6	191,7
Chemische Industrie	100	104,0	110,0	115,1	123,5	130,3	137,8	144,8	151,0	159,8
Metallurgie	100	103,9	112,0	121,8	130,7	136,3	144,5	147,9	153,8	163,1
Baumaterialienindustrie ...	100	111,2	123,7	135,7	147,5	154,0	159,2	165,2	175,2	184,5
Wasserwirtschaft	100	100,1	97,8	99,3	103,3	117,4	127,5	131,3	135,5	139,6
Maschinen- und Fahrzeug- bau	100	107,3	115,5	118,8	131,6	135,7	140,3	144,7	152,5	158,1
Elektrotechnik/Elektronik/ Gerätebau	100	105,8	111,9	120,0	127,8	135,5	145,1	148,8	156,2	162,7
Leichtindustrie (ohne Textilindustrie) ...	100	106,0	113,0	121,8	131,4	139,4	144,3	147,6	155,9	164,1
Textilindustrie	100	107,0	113,7	121,0	130,4	138,5	143,3	145,0	154,9	163,2
Lebensmittelindustrie	100	103,3	108,4	112,7	120,6	123,8	127,6	131,4	138,4	142,7
Zusammen	100	105,5	112,3	119,3	128,2	136,3	143,2	148,7	155,6	161,6

¹⁾ Einschließlich Forstwirtschaft.

IV. Arbeitskräfte und Arbeitseinkommen

Vorbemerkung

Methodische Hinweise

Die Einführung einer neuen Betriebssystematik ab 1967 veränderte die Abgrenzung der Wirtschaftsbereiche. Alle Ergebnisse der zurückliegenden Jahre sind vergleichbar gemacht. Gleichzeitig wurden einige frühere Ergebnisse bereinigt.

Im Bereich Handwerk sind Angaben enthalten, die über den im Abschnitt VIII. erfaßten Betriebskreis (in die Handwerks- bzw. Gewerbetriebe eingetragene Betriebe) hinausgehen, im produzierenden Handwerk z. B. Hausschneiderinnen und Küstenfischer, im dienstleistenden Handwerk z. B. Verleiher und gewerbliche Zimmervermieter.

Angaben über gesellschaftliche Organisationen sind nicht enthalten.

Berufstätige (Beschäftigte)

Im Arbeitsprozeß stehende Personen. Sie werden nach der Stellung im Betrieb untergliedert in:

Arbeiter und Angestellte

Arbeitskräfte, die in einem Arbeitsrechtsverhältnis zu einem Betrieb, einer Einrichtung, einem Verwaltungsorgan, einer Produktionsgenossenschaft, einem Rechtsanwaltskollegium, einer ein Gewerbe oder eine freiberufliche Tätigkeit ausübenden Person stehen. Heimarbeiter sowie Hausangestellte in privaten Haushalten zählen ebenfalls hierzu. Laut Arbeitsvertrag verkürzt arbeitende Arbeiter und Angestellte werden unabhängig von der vereinbarten Arbeitszeit als eine Person ausgewiesen.

Nicht zu den Arbeitern und Angestellten zählen Lehrlinge.

Mitglieder von Produktionsgenossenschaften bzw. Rechtsanwaltskollegien

Von der Mitgliederversammlung einer Produktionsgenossenschaft bzw. eines Rechtsanwaltskollegiums als Mitglied aufgenommene Personen, soweit sie mitarbeitende Mitglieder sind. Kandidaten der Produktionsgenossenschaften werden gleichfalls einbezogen.

Lehrlinge, die Mitglied oder Kandidat einer Produktionsgenossenschaft sind, zählen nicht hierzu.

Selbständig Erwerbstätige

Komplementäre, Inhaber, Mitinhaber und Pächter von Betrieben, die selbst im Betrieb tätig sind, sowie nicht im Arbeitsrechtsverhältnis stehende Personen, die ein Gewerbe oder eine freiberufliche Tätigkeit ausüben.

Mithelfende Familienangehörige

Familienangehörige des Komplementärs, Inhabers, Mitinhabers oder Pächters eines Betriebes, die ohne Arbeitsrechtsverhältnis im Betrieb mitarbeiten und keine lohnsteuerpflichtigen und sozialversicherungspflichtigen Lohneinkünfte vom Betrieb beziehen. Sinngemäß gilt dies auch für Familienangehörige der freiberuflich Tätigen und der sonstigen ein Gewerbe ausübenden Personen. Familienangehörige, die in einem Arbeitsrechtsverhältnis zum Betrieb stehen, zählen als Arbeiter und Angestellte des Betriebes.

Ausschließlich in der persönlichen Hauswirtschaft tätige Familienangehörige von Mitgliedern landwirtschaftlicher Produktionsgenossenschaften sind nicht einbezogen.

Lehrlinge

Schulentlassene Jugendliche, mit denen ein Lehrvertrag für Ausbildungsberufe (lt. Systematik der Ausbildungsberufe) bzw. ein Ausbildungsvertrag zum Erwerb des Abschlusses auf einem Teilgebiet eines Ausbildungsberufes abgeschlossen wurde. Hierzu zählen auch im Lehrverhältnis stehende Jugendliche in den Abiturklassen der Berufsschule.

Nicht als Lehrlinge zählen Schüler

- a) der erweiterten polytechnischen Oberschulen in der vollen Berufsausbildung;
- b) der allgemeinbildenden polytechnischen Oberschulen in der beruflichen Grundausbildung;
- c) im polytechnischen Unterricht.

Personen mit Hochschulabschluß

- a) Fachkräfte mit Diplom oder Staatsexamen über den erfolgreichen Abschluß eines Studiums an einer Universität, Hochschule, Ingenieur-Hochschule, Akademie oder einem Institut mit Hochschulcharakter.
- b) Fachkräfte, denen ohne Absolvierung eines Studiums an einer Hochschuleinrichtung, jedoch auf Grund gesetzlicher Bestimmungen oder besonderer wissenschaftlicher Leistungen, ein wissenschaftlicher Grad oder Titel verliehen wurde.
- c) Inhaber von Abschluszeugnissen staatlich anerkannter Hochschulen und Universitäten anderer Länder, die eine entsprechende Qualifikation gewährleisten.

Nicht hierzu zählen Teilnehmer an einem verkürzten Sonderstudium (z. B. Tellstudium), sofern es nicht mit dem Erwerb eines Diploms oder Staatsexamens abschließt.

Personen mit Fachschulabschluß

- a) Fachkräfte, die eine Ingenieur- oder Fachschule erfolgreich absolviert und damit den Qualifikationsgrad „Ingenieur“ oder „Techniker“ erworben haben.
- b) Fachkräfte, denen auf Grund gesetzlicher Bestimmungen ein Titel mit dem Qualifikationsgrad „Ingenieur“ zuerkannt wurde.
- c) Fachkräfte nichttechnischer Fachrichtungen, die berechtigt eine dem „Ingenieur“ oder „Techniker“ gleichwertige Berufsbezeichnung entsprechend ihrer Fachrichtung führen.
- d) Inhaber von Abschluszeugnissen staatlich anerkannter mittlerer und höherer Fachschulen anderer Länder, die eine entsprechende Qualifikation gewährleisten.

Nicht hierzu zählen Teilnehmer an einem verkürzten Sonderstudium (z. B. Tellstudium), sofern es nicht mit einem unter a) bis d) aufgeführten Qualifikationsgrad abschließt, sowie Meister, auch wenn der Titel an einer Ingenieur- oder Fachschule erworben wurde, und mittlere medizinische Fachkräfte im Gesundheits- und Sozialwesen.

Durchschnittliches monatliches Arbeitseinkommen

Das durchschnittliche monatliche Arbeitseinkommen umfaßt folgende Bestandteile:

- a) Alle aus dem Lohnfonds gezahlten Beträge sowie Lohn- und Sonderzuschläge, welche auf Grund der Verordnungen vom 23. Mai 1958 im Zusammenhang mit der Abschaffung der Roste der Lebensmittelkarten noch gesondert gezahlt werden.
- b) Prämien aus dem Betriebsprämienfonds sowie für Materialeinsparungen auf Grund persönlicher Konten.
- c) Ehegattenzuschläge und staatliche Kinderzuschläge (lt. Verordnung vom 23. Mai 1958) sowie staatliches Kindergeld (lt. Verordnungen vom 3. Mai 1967 und 27. August 1969).
- d) Weihnachtsgeld.

1. Sozialökonomische Struktur der Berufstätigen

Beschäftigtengruppe	Berufstätige									
	1955	1970	1955	1960	1965	1966	1967	1968	1969	1970
	1 000		Prozent							
Berufstätige (einschließlich Lehrlinge)	8 188,0	8 218,1	100	100	100	100	100	100	100	100
Arbeiter und Angestellte (einschließlich Lehrlinge)	6 415,0	6 042,1	78,4	81,0	82,5	82,8	83,2	83,7	84,0	84,5
Mitglieder von Produktionsgenossenschaften ¹⁾	192,8	1 007,8	2,4	13,8	13,3	13,2	13,0	12,7	12,5	12,3
darunter: LPG	190,2	711,0	2,3	12,0	10,0	10,5	10,2	9,6	8,9	8,7
PGH	2,4	251,6	0,0	1,8	2,4	2,5	2,7	2,8	3,0	3,1
Komplementäre und Kommissionshändler ²⁾	—	37,6	—	0,5	0,5	0,5	0,5	0,5	0,5	0,5
Übrige Berufstätige ²⁾	1 570,2	230,6	10,3	4,8	3,7	3,5	3,3	3,1	3,0	2,8
darunter:										
Einzelbauern und private Gärtner	1 028,9	9,3	12,6	0,4	0,2	0,2	0,1	0,1	0,1	0,1
Private Handwerker	320,0	141,2	3,9	2,8	2,5	2,3	2,2	2,1	2,0	1,7
Private Groß- und Einzelhändler	148,3	25,8	1,8	0,8	0,5	0,5	0,4	0,4	0,4	0,3
Freiberuflich Tätige	33,9	15,6	0,4	0,3	0,2	0,2	0,2	0,2	0,2	0,2

¹⁾ Einschließlich Mitglieder von Rechtsanwaltskollegien. — ²⁾ Einschließlich mithelfende Familienangehörige.

2. Berufstätige nach Eigentumsformen der Betriebe und nach Wirtschaftsbereichen

Stand 30. September

Wirtschaftsbereich	Berufstätige (ohne Lehrlinge)		darunter Arbeiter und Angestellte (ohne Lehrlinge)		Lehrlinge	
	1969	1970	1969	1970	1969	1970
1000						
Industrie	2 823,0	2 838,2	2 813,6	2 829,1	199,1	194,5
Produzierendes Handwerk (ohne Bauhandwerk)	407,0	403,8	153,2	151,5	27,6	23,9
Bauwirtschaft	558,7	572,5	446,4	458,2	76,3	83,3
Landwirtschaft ¹⁾	1 026,3	997,1	233,6	232,2	31,5	26,0
Verkehr, Post- und Fernmeldewesen	551,0	563,9	538,9	552,5	28,5	31,0
Handel	868,2	857,9	804,6	799,0	43,3	38,8
Sonstige produzierende Zweige	181,1	180,7	176,6	176,5	5,1	7,0
Nichtproduzierende Bereiche	1 330,7	1 355,2	1 269,0	1 294,3	45,8	44,5
Zusammen	7 745,9	7 769,3	6 435,8	6 493,3	457,3	448,8

Eigentumsformen der Betriebe, Einrichtungen, Verwaltungen

Sozialistisch

Industrie	2 376,4	2 404,5	2 376,4	2 404,5	187,1	184,5
Produzierendes Handwerk (ohne Bauhandwerk)	135,3	138,6	9,1	8,5	9,1	8,2
Bauwirtschaft	457,7	472,6	365,2	377,2	68,5	74,4
Landwirtschaft ¹⁾	1 002,0	973,8	219,5	218,2	31,0	25,5
Verkehr, Post- und Fernmeldewesen	525,1	538,6	525,1	538,6	28,5	31,0
Handel	717,1	711,5	717,1	711,5	41,6	37,4
Sonstige produzierende Zweige	166,1	166,4	164,9	165,4	4,9	6,7
Nichtproduzierende Bereiche	1 189,5	1 218,8	1 165,3	1 193,4	40,1	39,6
Zusammen	6 569,1	6 625,0	5 542,5	5 617,2	408,7	407,4

Staatliche Beteiligung

Industrie	362,6	356,1	357,8	351,2	10,7	9,0
Bauwirtschaft	47,1	47,9	46,2	47,2	4,2	4,1
Landwirtschaft ¹⁾	1,6	1,6	1,6	1,6	0,2	0,2
Verkehr	3,0	3,2	2,9	3,1	0	0
Handel	70,0	70,6	37,0	38,7	0,7	0,6
Sonstige produzierende Zweige	5,5	5,4	5,4	5,3	0,2	0,2
Nichtproduzierende Bereiche	0,6	0,8	0,6	0,7	0	0
Zusammen	490,4	485,5	451,5	447,9	16,0	14,0

Privat

Industrie	84,0	77,5	79,4	73,4	1,4	1,0
Produzierendes Handwerk (ohne Bauhandwerk)	271,7	265,2	144,1	143,0	18,4	15,6
Bauwirtschaft	54,0	52,0	34,0	33,7	5,6	4,8
Landwirtschaft ¹⁾	22,7	21,7	12,6	12,4	0,4	0,3
Verkehr	22,9	22,1	10,9	10,8	0	0
Handel	81,1	75,8	50,0	48,8	0,9	0,7
Sonstige produzierende Zweige	9,5	8,9	6,3	5,8	0,1	0,1
Nichtproduzierende Bereiche	140,6	135,6	103,1	100,2	5,7	4,9
Zusammen	686,3	658,8	441,8	428,2	32,5	27,5

¹⁾ Einschließlich Forstwirtschaft.

2. Berufstätige nach Eigentumsformen der Betriebe und nach Wirtschaftsbereichen

Stand 30. September

Wirtschaftsbereich	Berufstätige (ohne Lehrlinge)		darunter Arbeiter und Angestellte (ohne Lehrlinge)		Lehrlinge	
	1969	1970	1969	1970	1969	1970

1000

Weitere Unterteilung

Volkseigen

Industrie	2 338,2	2 364,3	2 338,2	2 364,3	185,0	182,4
Bauwirtschaft	329,1	337,8	329,1	337,8	52,0	60,7
Landwirtschaft ¹⁾	130,6	138,0	130,6	138,0	13,0	12,4
Verkehr, Post- und Fernmeldewesen	525,1	538,6	525,1	538,6	28,5	31,0
Handel	451,9	447,4	451,9	447,4	26,8	24,4
Sonstige produzierende Zweige	161,6	161,6	161,6	161,6	4,8	6,7
Nichtproduzierende Bereiche	1 158,5	1 186,1	1 158,5	1 186,1	36,8	36,4
Zusammen	5 101,0	5 173,9	5 101,0	5 173,9	347,6	353,9

Genossenschaftlich

Industrie	38,2	40,2	38,2	40,2	2,0	2,1
Produzierendes Handwerk (ohne Bauhandwerk)	135,3	138,6	9,1	8,5	0,1	8,2
Bauwirtschaft	128,6	134,8	36,2	39,4	14,5	13,8
Landwirtschaft ¹⁾	865,4	835,9	82,9	80,2	17,4	13,2
Handel	265,2	264,1	265,2	264,1	14,8	13,0
Sonstige produzierende Zweige	4,4	4,8	3,3	3,8	0,1	0,1
Nichtproduzierende Bereiche	31,0	32,7	6,7	7,2	3,2	3,2
Zusammen	1 468,2	1 451,0	441,6	443,3	61,2	53,6

Produktionsgenossenschaften

Industrie	3,1	3,2	3,1	3,2	0	0
Produzierendes Handwerk (ohne Bauhandwerk)	135,3	138,6	9,1	8,5	0,1	8,2
Bauwirtschaft	128,6	134,8	36,2	39,4	14,5	13,8
Landwirtschaft ¹⁾	865,4	835,9	82,9	80,2	17,4	13,2
Handel	1,1	1,6	1,1	1,0	0	0
Sonstige produzierende Zweige	1,5	1,4	0,3	0,4	0	0
Nichtproduzierende Bereiche	26,4	27,8	2,6	2,9	3,2	3,2
Zusammen	1 161,4	1 143,3	135,3	136,1	44,4	38,4

Vereinigung der gegenseitigen Bauernhilfe (Bäuerliche Handelsgenossenschaften)

Industrie	16,8	16,6	16,8	16,6	0,9	0,9
Handel	38,9	40,1	38,9	40,1	1,2	0,9
Sonstige produzierende Zweige	0,1	0,1	0,1	0,1	—	—
Nichtproduzierende Bereiche	1,4	1,2	1,4	1,2	0	—
Zusammen	57,2	58,0	57,2	58,0	2,1	1,8

Konsumgenossenschaften

Industrie	18,3	20,4	18,3	20,4	1,1	1,2
Handel	225,2	222,5	225,2	222,5	13,6	12,1
Sonstige produzierende Zweige	2,9	3,3	2,9	3,3	0	0
Nichtproduzierende Bereiche	0,7	0,7	0,7	0,7	0	0
Zusammen	247,1	246,9	247,1	246,9	14,7	13,3

Rechtsanwaltskollegien

Nichtproduzierende Bereiche	2,5	2,9	2,0	2,4	0	0
-----------------------------------	-----	-----	-----	-----	---	---

Staatliche Beteiligung
darunter Kommissionshandel

Großhandel	0,8	.	0,8	.	0	.
Einzelhandel	61,1	.	28,4	.	0,6	.
Zusammen	61,9	62,3	29,2	30,8	0,6	0,4

Privat
darunter Handwerk

Produzierendes Handwerk (ohne Bauhandwerk)	288,0	260,1	142,7	141,1	18,4	15,2
Bauhandwerk	48,7	47,0	30,0	29,0	5,2	4,2
Dienstleistendes Handwerk	42,1	40,4	23,2	22,2	4,2	3,2
Zusammen	358,8	347,5	195,8	192,3	27,8	22,6

¹⁾ Einschließlich Forstwirtschaft.

3. Berufstätige nach der Stellung im Betrieb und nach Eigentumsformen der Betriebe

Stand 30. September; 1952 und 1955: 31. Dezember

Jahr	Berufstätige bzw. Lehrlinge											
	Ins- gesamt	Nach Eigentumsformen der Betriebe, Einrichtungen, Verwaltungen										
		Sozialistisch							Staat- liche Beteil- lung	Privat		
		Genossenschaftlich					darunter					
		Ins- gesamt	Volks- eigen	Ins- gesamt	Produk- tions- ge- nossen- schaften	VdgB (BHG)	Kon- sum- ge- nossen- schaften	Rechts- anwalts- kolle- gien		Ins- gesamt	Frei- beruf- liche Tätig- keit	Private Körpers- chaften d. ö. R.
1 000												

1 000

Berufstätige (ohne Lehrlinge)

1952	7 271,0	3 882,7	3 633,4	240,2	41,0	30,1	169,1	—	—	3 388,8	63,7	28,0	—
1955	7 722,5	4 633,2	4 167,2	466,0	217,5	31,8	215,6	1,1	—	3 089,3	53,0	43,7	65,9
1960	7 695,6	6 255,8	4 822,8	1 433,0	1 180,9	41,3	209,2	1,5	308,1	1 031,8	38,8	46,0	38,6
1963	7 646,0	6 356,6	4 868,5	1 488,1	1 235,1	41,0	210,6	1,4	464,0	824,5	33,4	46,7	28,1
1965	7 075,8	6 427,5	4 929,6	1 497,9	1 235,2	43,7	217,5	1,4	487,8	780,5	31,5	48,2	25,3
1966	7 083,8	6 460,2	4 973,0	1 487,2	1 221,1	40,6	218,1	1,5	471,1	752,5	30,3	47,2	23,9
1967	7 713,7	6 505,7	5 021,2	1 484,5	1 213,2	52,2	217,6	1,0	476,5	731,5	28,2	49,7	21,0
1968	7 711,8	6 517,5	5 050,6	1 458,0	1 180,7	54,0	222,0	1,4	482,4	711,9	26,4	47,9	20,5
1969	7 745,9	6 569,1	5 101,0	1 408,2	1 161,4	57,2	247,1	2,5	490,4	686,3	26,8	49,8	19,0
1970	7 769,3	6 625,0	5 173,9	1 451,0	1 143,3	58,0	246,9	2,0	485,5	658,8	24,7	48,9	18,4

Arbeiter und Angestellte (ohne Lehrlinge)

1952	5 422,4	3 843,0	3 633,4	209,6	1,4	39,1	169,1	—	—	1 570,4	28,6	28,0	—
1955	5 950,5	4 440,4	4 167,2	273,3	25,0	31,8	215,6	0,9	—	1 510,0	20,1	43,7	65,9
1960	6 198,3	5 192,2	4 822,8	369,4	117,9	41,3	209,2	1,0	361,2	644,9	14,4	46,0	38,6
1963	6 219,1	5 286,3	4 868,5	417,8	105,2	41,0	210,6	1,0	424,4	508,4	13,1	46,7	28,1
1965	6 262,3	5 354,2	4 929,6	424,6	162,4	43,7	217,5	1,0	427,1	481,0	12,7	48,2	25,3
1966	6 289,4	5 388,7	4 973,0	415,7	150,0	40,6	218,1	1,0	430,6	470,1	11,7	47,2	23,9
1967	6 330,0	5 440,7	5 021,2	419,6	148,0	52,2	217,6	1,2	436,1	462,2	10,7	49,7	21,0
1968	6 377,4	5 476,1	5 050,6	416,5	139,6	54,0	222,0	1,0	445,1	450,1	10,0	47,9	20,5
1969	6 435,8	5 542,5	5 101,0	441,6	135,3	57,2	247,1	2,0	451,5	441,8	9,7	49,8	19,0
1970	6 493,3	5 617,2	5 173,9	443,3	136,1	58,0	246,9	2,4	447,9	428,2	9,0	48,9	18,4

Mitglieder von Produktionsgenossenschaften und Rechtsanwaltskollegien.

1952	39,6	39,6	—	39,6	39,6	—	—	—	—	—	—	—	—
1955	192,8	192,8	—	192,8	192,8	—	—	0,2	—	—	—	—	—
1960	1 063,5	1 063,5	—	1 063,5	1 063,1	—	—	0,5	—	—	—	—	—
1963	1 070,3	1 070,3	—	1 070,3	1 069,9	—	—	0,4	—	—	—	—	—
1965	1 073,3	1 073,3	—	1 073,3	1 072,9	—	—	0,4	—	—	—	—	—
1966	1 071,5	1 071,5	—	1 071,5	1 071,1	—	—	0,4	—	—	—	—	—
1967	1 065,0	1 065,0	—	1 065,0	1 064,6	—	—	0,4	—	—	—	—	—
1968	1 041,5	1 041,5	—	1 041,5	1 041,1	—	—	0,4	—	—	—	—	—
1969	1 026,6	1 026,6	—	1 026,6	1 026,1	—	—	0,5	—	—	—	—	—
1970	1 007,8	1 007,8	—	1 007,8	1 007,2	—	—	0,5	—	—	—	—	—

Selbständig Erwerbstätige und mithelfende Familienangehörige

1952	1 809,0	—	—	—	—	—	—	—	—	1 809,0	35,1	—	—
1955	1 570,2	—	—	—	—	—	—	—	—	1 570,2	33,9	—	—
1960	423,7	—	—	—	—	—	—	—	30,9	386,0	24,4	—	—
1963	356,5	—	—	—	—	—	—	—	40,5	316,0	20,3	—	—
1965	340,1	—	—	—	—	—	—	—	40,7	299,5	18,8	—	—
1966	322,9	—	—	—	—	—	—	—	40,4	282,4	18,6	—	—
1967	309,7	—	—	—	—	—	—	—	40,4	269,3	17,6	—	—
1968	293,0	—	—	—	—	—	—	—	37,2	255,8	16,4	—	—
1969	283,5	—	—	—	—	—	—	—	38,0	244,6	17,0	—	—
1970	268,2	—	—	—	—	—	—	—	37,6	230,6	15,6	—	—

Lehrlinge

1952	543,4	360,0	338,6	21,4	0,1	3,2	18,2	—	—	183,4	2,5	0,5	—
1955	465,5	291,3	260,3	31,0	4,5	2,8	23,7	0	—	174,2	1,1	0,7	—
1960	307,4	246,0	208,4	37,6	23,6	1,4	12,6	0	7,9	53,5	0,3	0,7	—
1963	299,0	259,8	215,2	44,7	33,8	1,5	9,4	0	8,0	31,2	0,4	0,9	—
1965	306,0	342,1	—	—	—	—	—	0	14,0	30,9	0,2	—	—
1966	418,7	363,8	301,8	62,0	46,8	1,9	13,3	0	15,2	30,7	0,2	1,1	—
1967	449,0	394,5	331,3	63,2	47,0	2,3	14,0	—	16,5	38,0	0,1	1,1	—
1968	460,6	407,2	342,9	64,3	47,7	2,3	14,3	—	16,9	36,5	0,1	1,3	—
1969	457,3	408,7	347,6	61,2	44,4	2,1	14,7	0	16,0	32,5	0,1	1,4	—
1970	448,8	407,4	353,9	53,6	38,4	1,8	13,3	0	14,0	27,5	0,1	1,4	—

4. Weibliche Berufstätige nach der Stellung im Betrieb und nach Eigentumsformen der Betriebe

Stand 30. September; 1952 und 1955: 31. Dezember

Jahr	Weibliche Berufstätige bzw. weibliche Lehrlinge																		
	Ins- gesamt	Nach Eigentumsformen der Betriebe, Einrichtungen, Verwaltungen								Staat- liche Betei- ligung	Privat								
		Sozialistisch						Genossenschaftlich			darunter								
		Ins- gesamt	Volks- eigen	Ins- gesamt	Produk- tions- ge- nossen- schaften	VdgB (BHG)	Kon- sum- ge- nossen- schaften								Rechts- anwalts- kolle- gien	Ins- gesamt	Frei- beruf- liche Tätig- keit	Private Körper- schaften d. ö. R.	Pri- vate Haus- halte
1000																			
Weibliche Berufstätige (ohne Lehrlinge)																			
1952	3 103,8	1 467,6	1 334,2	133,4	17,0	11,5	104,8	—	—	1 636,2	33,9	14,5	—						
1955	3 395,6	1 890,1	1 637,7	252,4	104,9	9,3	137,6	0,6	—	1 505,5	27,9	23,7	65,7						
1960	3 456,4	2 773,4	2 059,7	713,7	538,8	17,4	156,7	0,9	201,7	481,2	21,4	26,3	38,6						
1963	3 515,5	2 876,2	2 124,4	761,8	574,5	17,6	158,8	0,9	242,3	397,0	19,2	27,9	28,0						
1965	3 580,8	2 953,7	2 206,7	747,0	559,5	19,0	167,6	0,9	247,9	370,2	18,2	29,3	25,3						
1966	3 605,7	2 984,4	2 251,2	733,2	543,7	20,4	168,1	0,9	251,6	369,7	17,5	28,5	23,9						
1967	3 642,3	3 029,0	2 290,9	729,1	534,5	23,3	170,3	1,0	254,4	358,9	16,1	30,7	21,0						
1968	3 656,4	3 048,7	2 340,4	708,3	509,1	24,6	173,7	0,9	259,1	348,6	15,2	29,5	20,4						
1969	3 716,7	3 111,5	2 401,0	710,5	494,5	25,9	188,8	1,4	266,5	338,7	15,0	31,9	19,0						
1970	3 749,7	3 162,4	2 461,8	700,6	483,4	26,5	189,0	1,7	264,1	323,1	13,6	31,4	18,4						
Arbeiter und Angestellte (ohne Lehrlinge)																			
1952	2 235,7	1 451,2	1 334,2	117,0	0,6	11,5	104,8	—	—	784,5	21,6	14,5	—						
1955	2 543,5	1 798,1	1 637,7	160,4	13,0	9,3	137,6	0,6	—	745,4	15,8	23,7	65,7						
1960	2 840,4	2 314,9	2 059,7	255,2	80,3	17,4	156,7	0,8	183,4	342,0	12,3	26,3	38,6						
1963	2 913,8	2 409,6	2 124,4	285,2	107,9	17,6	158,8	0,8	222,3	281,0	11,4	27,9	28,0						
1965	2 988,0	2 492,2	2 206,7	285,5	98,1	19,0	167,6	0,8	227,6	268,1	10,9	29,3	25,3						
1966	3 022,2	2 526,3	2 251,2	275,1	85,7	20,4	168,1	0,9	231,3	264,6	10,2	28,5	23,9						
1967	3 060,4	2 576,4	2 290,9	276,5	81,9	23,3	170,3	1,0	235,3	257,7	9,2	30,7	21,0						
1968	3 106,3	2 612,1	2 340,4	271,7	72,5	24,6	173,7	0,9	240,3	253,9	8,5	29,5	20,4						
1969	3 174,3	2 681,8	2 401,0	280,9	64,9	25,9	188,8	1,3	246,0	246,5	8,4	31,9	19,0						
1970	3 227,0	2 742,2	2 461,8	280,4	63,2	26,5	189,0	1,6	245,2	240,5	7,8	31,4	18,4						
Mitglieder von Produktionsgenossenschaften und Rechtsanwaltskollegien																			
1952	16,4	16,4	—	16,4	16,4	—	—	—	—	—	—	—	—						
1955	92,0	92,0	—	92,0	92,0	—	—	0	—	—	—	—	—						
1960	458,5	458,5	—	458,5	458,5	—	—	0	—	—	—	—	—						
1963	466,6	466,6	—	466,6	466,6	—	—	0	—	—	—	—	—						
1965	461,4	461,4	—	461,4	461,4	—	—	0	—	—	—	—	—						
1966	458,1	458,1	—	458,1	458,0	—	—	0	—	—	—	—	—						
1967	452,6	452,6	—	452,6	452,6	—	—	0	—	—	—	—	—						
1968	436,6	436,6	—	436,6	436,6	—	—	0	—	—	—	—	—						
1969	429,7	429,7	—	429,7	429,6	—	—	0,1	—	—	—	—	—						
1970	420,3	420,3	—	420,3	420,2	—	—	0,1	—	—	—	—	—						
Selbständig Erwerbstätige und mithelfende Familienangehörige																			
1952	851,7	—	—	—	—	—	—	—	—	851,7	12,3	—	—						
1955	760,1	—	—	—	—	—	—	—	—	760,1	12,1	—	—						
1960	157,5	—	—	—	—	—	—	—	18,3	139,2	0,2	—	—						
1963	135,1	—	—	—	—	—	—	—	20,0	115,1	7,8	—	—						
1965	131,4	—	—	—	—	—	—	—	20,3	111,1	5,3	—	—						
1966	125,4	—	—	—	—	—	—	—	20,2	105,1	5,4	—	—						
1967	120,3	—	—	—	—	—	—	—	19,2	101,2	6,9	—	—						
1968	113,5	—	—	—	—	—	—	—	18,9	94,7	6,7	—	—						
1969	112,7	—	—	—	—	—	—	—	20,5	92,2	6,6	—	—						
1970	101,5	—	—	—	—	—	—	—	18,0	82,6	5,8	—	—						
Weibliche Lehrlinge																			
1952	202,9	146,5	129,1	17,5	0	2,4	15,0	—	—	56,4	0,2	0,5	—						
1955	179,8	129,2	105,0	24,2	2,1	2,2	19,0	0	—	50,5	1,0	0,6	—						
1960	120,6	100,3	79,1	21,2	8,8	1,0	11,4	0	2,8	17,4	0,3	0,7	—						
1963	130,5	116,5	94,6	22,0	12,5	1,3	8,3	0	3,7	10,2	0,3	0,8	—						
1965	176,3	156,3	—	—	—	—	—	0	7,0	13,0	0,2	—	—						
1966	184,5	163,6	134,8	28,8	15,6	1,6	11,6	0	7,8	13,2	0,2	1,0	—						
1967	199,1	170,1	149,4	29,7	15,3	1,8	12,6	—	8,3	11,7	0,1	0,9	—						
1968	208,1	187,9	157,6	30,3	15,6	1,9	12,8	—	8,4	11,8	0,1	1,2	—						
1969	206,0	187,9	159,4	28,6	13,9	1,8	12,9	0	7,6	10,5	0,1	1,3	—						
1970	200,5	185,6	161,0	24,6	11,4	1,4	11,8	0	6,4	8,6	0,1	1,3	—						

5. Berufstätige nach der Stellung im Betrieb und nach Wirtschaftsbereichen

Stand 30. September; 1952 und 1955: 31. Dezember

Jahr	Berufstätige bzw. Lehrlinge								
	Insgesamt	Nach Wirtschaftsbereichen							
		Industrie	Produzierendes Handwerk (ohne Bauhandwerk)	Bauwirtschaft	Landwirtschaft ¹⁾	Verkehr, Post- und Fernmeldewesen	Handel	Sonstige produzierende Zweige	Nichtproduzierende Bereiche
1 000									
Berufstätige (ohne Lehrlinge)									
1952	7 271,0	2 365,6	512,7	420,1	1 650,2	500,1	778,8	1 043,4	
1955	7 722,5	2 542,4	505,6	435,2	1 720,6	501,4	844,8	1 172,4	
1960	7 685,6	2 767,8	414,1	469,8	1 303,7	553,6	890,2	95,0	1 100,9
1963	7 646,0	2 752,3	395,2	457,7	1 254,6	503,6	860,5	111,1	1 251,1
1965	7 675,8	2 796,3	393,1	469,5	1 178,6	552,6	885,1	135,6	1 265,0
1966	7 683,8	2 804,2	390,4	467,0	1 147,1	550,5	883,6	149,7	1 284,4
1967	7 713,7	2 816,8	401,6	482,6	1 124,0	545,0	883,8	171,8	1 288,2
1968	7 711,8	2 821,5	405,7	516,1	1 087,5	540,3	876,0	180,9	1 303,0
1969	7 745,9	2 823,0	407,0	558,7	1 026,3	551,0	868,2	181,1	1 330,7
1970	7 769,3	2 838,2	403,8	572,5	997,1	563,9	857,9	180,7	1 355,2
Arbeiter und Angestellte (ohne Lehrlinge)									
1952	5 422,4	2 346,4	246,5	376,8	395,1	480,5	604,0	973,2	
1955	5 950,5	2 526,5	250,1	390,4	500,9	481,4	696,5	1 095,6	
1960	6 198,3	2 754,7	163,9	381,5	352,0	536,7	790,5	90,9	1 128,2
1963	6 210,1	2 740,5	142,9	358,8	354,4	548,8	777,5	100,4	1 189,8
1965	6 262,3	2 785,4	137,9	369,0	290,0	538,0	807,9	131,0	1 203,2
1966	6 280,4	2 793,6	143,8	367,3	269,6	536,6	809,8	145,2	1 223,6
1967	6 330,0	2 806,5	140,2	380,8	263,7	531,7	813,0	167,1	1 227,0
1968	6 377,4	2 812,1	152,8	400,4	245,1	527,7	811,2	176,3	1 242,7
1969	6 435,8	2 813,6	153,2	446,4	233,6	538,9	804,6	176,6	1 269,0
1970	6 493,3	2 829,1	151,5	458,2	232,2	552,5	799,0	176,5	1 294,3
Mitglieder von Produktionsgenossenschaften und Rechtsanwaltskollegien									
1952	39,6	—	0,6	0,0	30,1	—	—	—	—
1955	192,8	—	1,5	0,6	190,2	—	—	—	0,5
1960	1 063,5	—	73,2	61,6	916,9	—	—	0,5	11,3
1963	1 070,3	—	95,4	74,4	884,7	—	—	0,8	15,1
1965	1 073,3	—	103,5	76,6	874,5	—	—	1,0	17,7
1966	1 071,5	—	108,5	78,3	864,5	—	—	1,1	19,1
1967	1 065,0	—	114,2	81,1	848,0	—	—	1,2	20,5
1968	1 041,5	—	119,8	86,8	811,5	—	—	1,2	22,1
1969	1 026,0	—	120,3	92,4	782,5	—	—	1,2	24,3
1970	1 007,8	—	130,1	95,4	755,7	—	—	1,1	25,5
Selbständig Erwerbstätige und mithelfende Familienangehörige									
1952	1 809,0	19,2	265,7	43,3	1 216,0	19,6	174,8	70,2	
1955	1 579,2	15,9	245,0	44,2	1 029,5	20,0	148,3	76,3	
1960	423,7	13,1	177,0	26,7	34,8	10,9	99,7	4,2	51,3
1963	350,5	11,8	156,9	24,5	15,5	14,7	83,0	3,8	46,3
1965	340,1	11,0	151,7	23,9	14,2	14,6	77,2	3,6	44,1
1966	322,9	10,6	144,2	22,3	13,1	13,9	73,8	3,5	41,7
1967	309,7	10,3	138,2	20,8	12,3	13,2	70,8	3,5	40,7
1968	293,0	9,4	133,0	19,9	10,9	12,5	64,8	3,4	39,1
1969	283,5	9,4	127,6	19,9	10,1	12,1	63,6	3,3	37,5
1970	268,2	9,1	122,2	18,9	9,3	11,4	58,8	3,2	35,4
Lehrlinge									
1967	449,0	205,3	30,2	56,5	37,4	30,6	44,5	4,9	39,6
1968	460,6	203,6	30,2	64,9	36,1	29,9	45,7	5,4	44,7
1969	457,3	199,1	27,6	76,3	31,5	28,5	43,3	5,1	45,8
1970	448,8	194,5	23,9	83,3	26,0	31,0	38,8	7,0	44,5

¹⁾ Einschließlich Forstwirtschaft.

6. Weibliche Berufstätige nach der Stellung im Betrieb und nach Wirtschaftsbereichen

Stand 30. September; 1952 und 1955: 31. Dezember

Jahr	Weibliche Berufstätige bzw. weibliche Lehrlinge								
	Insgesamt	Nach Wirtschaftsbereichen							
		Industrie	Produzierendes Handwerk (ohne Bauhandwerk)	Bauwirtschaft	Landwirtschaft ¹⁾	Verkehr, Post- und Fernmeldewesen	Handel	Sonstige produzierende Zweige	Nichtproduzierende Bereiche

1 000

Weibliche Berufstätige (ohne Lehrlinge)

1952	3 103,8	863,2	160,3	52,3	843,3	130,1	439,6	606,0	
1955	3 395,6	959,2	173,3	39,2	883,0	146,1	498,1	606,7	
1960	3 456,4	1 121,4	139,1	40,5	595,6	178,9	575,0	40,9	704,9
1963	3 515,5	1 095,1	146,9	41,2	596,8	187,5	565,9	48,8	833,4
1965	3 580,8	1 115,2	140,4	46,7	563,3	189,8	594,9	61,3	860,1
1966	3 605,7	1 130,3	154,8	48,6	539,5	192,0	592,9	67,9	878,8
1967	3 642,3	1 146,1	156,7	52,6	526,0	192,3	597,6	80,9	881,1
1968	3 656,4	1 157,0	159,0	62,5	492,2	192,2	599,1	94,2	900,2
1969	3 716,7	1 185,8	162,5	72,7	471,9	198,0	599,0	96,5	930,4
1970	3 749,7	1 207,1	161,8	78,2	456,8	202,9	593,7	97,1	951,9

Arbeiter und Angestellte (ohne Lehrlinge)

1952	2 235,7	858,9	84,1	47,1	192,6	126,0	347,6	579,3	
1955	2 543,5	955,4	93,5	33,7	233,9	141,8	419,0	600,2	
1960	2 840,4	1 117,8	59,4	36,4	156,1	175,2	520,5	38,2	736,8
1963	2 913,8	1 092,0	59,3	35,7	172,8	184,3	520,1	40,0	803,5
1965	2 988,0	1 112,3	57,0	40,6	152,1	186,5	552,1	58,6	828,7
1966	3 022,2	1 127,4	62,6	42,4	136,2	189,7	551,9	65,1	847,0
1967	3 069,4	1 143,4	64,2	45,6	132,4	189,4	558,3	67,1	849,0
1968	3 106,3	1 154,2	66,1	55,0	120,3	189,5	562,7	61,3	867,2
1969	3 174,3	1 182,6	67,1	64,1	113,2	195,3	562,9	93,4	895,7
1970	3 227,9	1 204,5	68,7	69,5	111,5	200,5	561,3	94,4	917,6

Mitglieder von Produktionsgenossenschaften und Rechtsanwaltskollegien

1952	16,4	—	0,2	0,0	16,2	—	—	—	—
1955	92,0	—	0,4	0,0	91,5	—	—	—	0,1
1960	455,5	—	27,3	2,0	422,2	—	—	0,4	0,6
1963	466,6	—	30,9	2,9	416,3	—	—	0,6	9,9
1965	461,4	—	41,1	3,3	404,4	—	—	0,8	12,0
1966	458,1	—	43,5	3,6	397,0	—	—	0,9	13,1
1967	452,6	—	46,0	4,1	387,6	—	—	0,9	14,0
1968	436,6	—	48,5	4,8	366,6	—	—	0,9	15,8
1969	429,7	—	51,6	5,5	353,9	—	—	1,0	17,6
1970	420,3	—	53,4	6,1	341,0	—	—	0,9	18,9

Selbständig Erwerbstätige und mithelfende Familienangehörige

1952	851,7	4,3	84,9	5,3	634,5	4,1	92,0	26,6	
1955	760,1	3,8	79,4	5,5	557,6	4,3	79,1	30,4	
1960	157,5	3,6	62,4	2,1	17,3	3,7	54,5	2,4	21,5
1963	135,1	3,0	50,7	2,6	7,7	3,3	45,8	2,2	20,0
1965	131,4	2,9	51,4	2,8	6,8	3,3	42,8	2,0	19,4
1966	125,4	2,8	48,7	2,7	6,4	3,2	41,0	1,9	18,7
1967	120,3	2,7	46,5	2,9	6,0	3,0	39,3	2,0	18,1
1968	113,5	2,8	44,4	2,7	5,2	2,7	36,4	2,1	17,2
1969	112,7	3,1	43,0	3,0	4,8	2,7	36,1	2,1	17,0
1970	101,5	2,6	39,8	2,6	4,3	2,4	32,4	1,0	15,4

Weibliche Lehrlinge

1967	199,1	83,5	5,9	2,9	16,7	11,9	38,3	3,8	36,2
1968	208,1	83,8	6,3	4,7	16,4	12,0	39,6	4,1	41,3
1969	206,0	83,9	5,9	6,8	14,7	11,7	36,9	3,8	42,4
1970	200,5	84,3	4,9	8,5	11,9	11,9	33,1	4,8	41,1

¹⁾ Einschließlich Forstwirtschaft.

7. Anteil der weiblichen Berufstätigen an den Berufstätigen nach der Stellung im Betrieb und nach Wirtschaftsbereichen

Stand 30. September; 1952 und 1955: 31. Dezember

Jahr	Anteil der weiblichen Berufstätigen bzw. der weiblichen Lehrlinge								
	Insgesamt	Nach Wirtschaftsbereichen							
		Industrie	Produzierendes Handwerk (ohne Bauhandwerk)	Bauwirtschaft	Landwirtschaft ¹⁾	Verkehr, Post- und Fernmeldewesen	Handel	Sonstige produzierende Zweige	Nichtproduzierende Bereiche
Prozent									

Weibliche Berufstätige (ohne Lehrlinge)

1952	42,7	36,5	33,0	12,5	51,1	26,0	56,4	58,1	
1955	44,0	37,7	34,3	9,0	51,3	23,7	59,0	59,4	
1960	45,0	40,5	33,6	8,6	45,7	32,3	64,6	42,8	64,2
1963	46,0	39,8	37,2	9,0	47,6	33,3	65,8	43,9	66,6
1965	46,7	39,9	38,0	9,0	47,8	34,3	67,2	45,2	68,0
1966	46,9	40,3	39,1	10,4	47,0	35,0	67,1	45,3	68,4
1967	47,2	40,7	39,0	10,9	46,8	35,3	67,6	52,4	68,4
1968	47,4	41,0	39,2	12,1	46,1	35,6	68,4	52,1	69,0
1969	48,0	42,0	39,9	13,0	46,0	35,9	69,0	53,3	69,9
1970	48,3	42,5	40,1	13,7	45,8	36,0	69,2	53,7	70,2

Arbeiter und Angestellte (ohne Lehrlinge)

1952	41,2	36,6	34,1	12,5	48,8	20,2	57,5	59,5	
1955	42,7	37,8	36,1	8,6	46,7	29,5	60,2	60,8	
1960	45,8	40,6	36,3	9,5	44,3	32,6	65,8	42,0	65,3
1963	46,9	39,8	41,5	9,9	48,8	33,6	66,9	43,2	67,5
1965	47,7	39,9	41,3	11,0	52,5	34,7	68,3	44,7	68,9
1966	48,1	40,4	43,5	11,5	50,5	35,4	68,1	44,8	69,2
1967	48,4	40,7	43,0	12,0	50,2	35,6	68,7	52,1	69,2
1968	48,7	41,0	43,3	13,4	49,1	35,9	69,4	51,8	69,8
1969	49,3	42,0	43,8	14,4	48,4	36,2	70,0	52,9	70,6
1970	49,7	42,6	45,3	15,2	48,0	36,3	70,3	53,5	70,9

Mitglieder von Produktionsgenossenschaften und Rechtsanwaltskollegien

1952	41,4	—	41,5	—	41,4	—	—	—	—
1955	47,7	—	27,1	2,1	48,1	—	—	—	21,1
1960	43,1	—	37,3	3,2	46,0	—	—	70,0	58,0
1963	43,6	—	38,7	3,9	47,1	—	—	75,0	65,5
1965	43,0	—	30,7	4,3	46,2	—	—	76,5	67,5
1966	42,7	—	40,1	4,6	45,9	—	—	76,4	68,8
1967	42,5	—	40,3	5,0	45,7	—	—	76,3	68,2
1968	41,9	—	40,4	5,5	45,2	—	—	75,9	71,5
1969	41,9	—	40,9	6,0	45,2	—	—	83,8	72,8
1970	41,7	—	41,0	6,4	45,1	—	—	83,2	74,1

Selbständig Erwerbstätige und mithelfende Familienangehörige

1952	47,1	22,3	32,0	12,1	52,2	20,7	52,6	37,9	
1955	48,1	24,0	32,4	12,4	54,2	21,4	53,3	39,8	
1960	37,2	27,1	29,6	8,1	49,8	22,1	54,7	56,3	41,9
1963	37,9	25,7	32,3	10,4	49,5	22,3	55,1	56,2	43,2
1965	38,6	26,2	33,9	11,6	48,3	22,6	55,4	56,1	44,1
1966	38,8	26,5	33,8	12,1	48,7	22,8	55,6	56,2	44,8
1967	38,8	26,4	33,6	13,9	48,7	22,3	55,5	56,3	44,5
1968	38,8	30,0	33,4	13,8	48,1	21,8	56,1	59,6	44,1
1969	39,8	33,5	34,4	15,3	47,5	22,1	56,8	62,0	45,3
1970	37,8	29,0	32,6	13,9	46,2	21,2	55,1	58,6	43,7

Weibliche Lehrlinge

1967	44,3	40,7	19,7	5,1	44,5	38,9	86,0	77,4	91,4
1968	45,2	41,1	20,7	7,2	45,5	40,0	86,6	75,1	92,4
1969	45,1	42,1	21,3	8,9	46,5	41,0	85,2	74,8	92,7
1970	44,7	43,4	20,5	10,2	45,7	38,3	85,4	69,7	92,4

¹⁾ Einschließlich Forstwirtschaft.

8. Berufstätige nach der Stellung

Stand 30. September;

Jahr	Berufstätige							
	DDR insgesamt	Nach Be						
		Hauptstadt Berlin	Cottbus	Dresden	Erfurt	Frankfurt	Gera	Halle
Berufstätige								
1952	7 271,0	552,4	350,9	837,3	546,3	223,3	339,2	813,1
1955	7 722,5	568,4	371,7	893,3	573,1	241,2	355,3	850,9
1960	7 685,6	554,3	375,0	897,2	578,7	237,6	349,5	869,4
1963	7 640,0	568,8	375,4	892,7	561,2	240,9	342,8	866,5
1965	7 675,8	581,4	386,0	880,9	570,5	246,4	339,3	873,7
1966	7 683,8	587,8	388,2	881,0	569,8	249,1	339,1	875,4
1967	7 713,7	594,0	389,4	883,6	573,3	250,4	339,8	876,8
1968	7 711,8	596,0	388,3	879,4	572,2	250,1	337,0	877,9
1969	7 745,9	613,0	386,7	854,3	578,6	268,8	336,9	868,1
1970	7 769,3	604,3	390,9	878,0	561,0	252,1	338,6	862,1
Arbeiter und Angestellte								
1952	5 422,4	500,4	229,3	666,7	374,5	143,5	255,1	651,1
1955	5 950,5	522,4	257,3	728,6	411,9	167,3	275,4	691,4
1960	6 198,3	515,6	291,1	780,7	438,5	177,3	283,7	719,1
1963	6 219,1	531,3	297,1	758,1	432,2	186,6	279,3	721,1
1965	6 262,3	544,9	307,9	747,4	442,9	192,8	276,3	731,9
1966	6 289,4	552,1	310,9	749,3	444,6	196,0	276,9	735,7
1967	6 339,0	558,5	313,4	754,1	449,4	197,7	279,0	739,0
1968	6 377,4	561,0	314,9	754,1	452,5	199,1	278,5	742,6
1969	6 435,8	578,2	314,4	730,3	460,9	218,6	280,2	734,4
1970	6 493,3	570,4	330,3	750,7	440,2	203,0	283,3	732,2
Mitglieder von Produktionsgenossenschaften								
1952	39,0	—	0,8	1,7	2,2	1,6	0,9	0,4
1955	192,8	0,4	5,2	9,6	10,2	9,7	4,5	30,2
1960	1 063,5	8,5	66,5	77,9	110,6	49,5	46,6	112,5
1963	1 070,3	11,6	63,8	83,8	103,1	45,2	46,7	114,7
1965	1 073,3	12,5	64,0	84,8	102,3	45,1	46,8	112,3
1966	1 071,5	13,0	63,9	85,2	101,0	45,0	46,6	111,0
1967	1 065,0	13,6	62,9	84,6	100,6	45,0	45,8	111,5
1968	1 041,5	14,3	61,1	83,1	97,6	43,9	44,3	110,1
1969	1 026,6	15,1	60,1	83,1	96,2	43,1	42,8	109,6
1970	1 007,8	15,5	58,0	82,6	92,4	42,3	42,0	107,3
Selbständig Erwerbstätige und								
1952	1 809,0	52,0	129,8	168,9	169,5	78,2	83,2	152,6
1955	1 579,2	45,7	109,2	155,1	151,0	64,2	75,4	120,3
1960	423,7	30,1	17,5	58,6	29,5	10,8	19,3	37,8
1963	356,5	25,9	14,5	50,8	26,0	9,1	16,8	30,7
1965	340,1	24,0	14,1	48,7	25,3	8,5	16,2	29,5
1966	322,9	22,7	13,3	46,5	24,2	8,0	15,6	28,0
1967	309,7	21,9	13,0	44,0	23,3	7,7	15,0	26,3
1968	293,0	20,7	12,3	42,2	22,1	7,2	14,2	25,1
1969	283,5	19,7	12,1	40,8	21,5	7,1	13,8	24,1
1970	268,2	18,4	11,6	38,8	20,3	6,8	13,3	22,6
Lehr								
1952	543,4	34,7	26,6	62,0	42,0	16,9	20,7	70,0
1955	405,5	30,0	22,8	50,7	36,1	14,8	22,3	58,0
1960	307,4	17,1	14,5	34,9	23,0	9,8	14,8	38,2
1963	299,0	15,5	13,4	31,2	25,8	8,8	14,9	30,5
1965	396,0	—	—	—	—	—	—	—
1966	418,7	21,2	21,7	41,2	34,7	13,7	19,3	51,8
1967	449,0	22,2	24,4	46,4	37,3	15,4	19,4	55,2
1968	460,6	24,0	24,5	47,2	38,3	16,5	21,5	56,8
1969	457,3	25,2	24,3	43,3	37,8	18,9	22,4	53,4
1970	448,8	27,3	24,4	44,7	41,6	19,9	23,5	50,4

im Betrieb und nach Bezirken

1952 und 1955: 31. Dezember

bzw. Lehrlinge								Jahr
zirken								
Karl-Marx-Stadt	Leipzig	Magdeburg	Neu- brandenburg	Potsdam	Rostock	Schwerin	Suhl	
1 000								

(ohne Lehrlinge)

934,6	641,4	532,6	254,8	426,9	318,9	257,9	232,2	1952
997,5	695,1	595,4	265,0	458,0	332,0	265,1	260,5	1955
1 010,8	711,9	587,8	245,1	443,1	327,9	241,4	256,3	1960
991,9	698,2	578,9	246,9	449,4	336,3	237,6	258,7	1963
976,1	702,9	578,6	249,9	443,7	346,0	240,8	259,6	1965
967,9	701,8	580,1	248,8	445,7	348,8	240,8	259,6	1966
988,1	704,6	581,6	251,2	447,5	352,3	242,2	258,9	1967
971,9	703,6	579,9	252,0	448,8	356,1	239,6	259,1	1968
968,3	718,6	583,7	249,8	462,9	363,7	239,1	253,5	1969
981,1	717,5	589,8	254,4	457,2	368,0	242,1	261,0	1970

(ohne Lehrlinge)

763,2	522,7	390,7	125,3	287,0	211,0	146,7	155,0	1952
835,9	578,9	434,0	144,1	321,9	229,8	161,0	190,5	1955
869,4	603,0	440,9	157,6	332,5	250,7	164,6	193,6	1960
852,2	591,0	440,4	161,6	343,7	260,3	165,0	199,4	1963
836,3	597,3	443,0	163,8	338,8	270,5	168,3	200,3	1965
829,9	597,6	445,6	164,3	341,7	274,6	168,6	201,7	1966
831,6	601,6	449,4	167,9	345,0	279,2	170,9	202,4	1967
837,9	603,0	451,8	172,2	349,2	285,3	171,0	204,4	1968
835,4	618,5	458,2	173,1	366,1	295,1	171,8	200,8	1969
849,8	620,3	468,1	179,7	362,3	301,8	176,7	209,4	1970

und Rechtsanwaltskollegien

1,2	4,2	5,7	3,1	2,1	2,9	3,3	0,6	1952
5,7	14,8	36,0	16,8	19,0	15,3	13,6	1,8	1955
73,6	66,9	116,0	78,0	83,9	64,7	61,5	46,9	1960
82,3	70,9	113,7	77,3	84,4	64,5	63,1	45,2	1963
84,7	71,1	112,2	78,6	84,6	64,9	63,6	45,7	1965
85,0	71,5	112,6	77,4	84,4	64,2	63,9	45,4	1966
86,1	71,5	111,3	76,6	83,8	63,7	63,4	44,5	1967
86,2	71,0	108,5	73,5	81,8	61,8	61,1	43,1	1968
86,7	71,5	106,5	70,8	79,5	60,0	60,2	41,5	1969
87,9	70,2	103,6	69,1	78,1	58,7	58,6	41,4	1970

mithelfende Familienangehörige

170,2	114,5	136,2	126,3	137,9	105,0	107,9	76,6	1952
155,9	101,4	125,3	104,0	117,0	87,0	90,6	68,1	1955
67,8	42,0	30,7	9,5	26,6	12,5	15,3	15,7	1960
57,4	36,3	24,7	8,0	21,2	11,6	9,5	14,0	1963
55,0	34,5	23,4	7,4	20,2	10,7	8,9	13,6	1965
52,5	32,7	21,9	7,1	19,6	10,0	8,4	12,5	1966
50,6	31,5	20,9	6,7	18,7	9,4	7,9	12,1	1967
47,8	29,7	19,5	6,3	17,9	9,0	7,5	11,6	1968
46,3	28,6	19,0	5,9	17,3	8,7	7,2	11,2	1969
43,5	26,0	18,1	5,7	16,7	8,1	6,8	10,8	1970

linge

68,5	51,3	42,2	12,5	33,1	22,5	14,9	17,8	1952
54,8	40,7	36,1	14,8	29,4	23,7	16,5	14,7	1955
37,9	28,8	24,1	10,6	20,4	13,4	11,2	8,7	1960
37,0	26,6	24,4	11,5	17,5	15,0	10,9	10,2	1963
54,9	38,1	30,8	15,3	24,6	21,7	15,1	14,7	1965
58,0	40,8	33,9	15,7	26,5	23,6	16,3	14,0	1966
54,3	40,9	36,1	16,4	27,5	25,1	16,8	14,8	1967
52,3	43,4	35,7	16,5	28,0	25,6	16,7	13,7	1968
46,4	41,7	32,8	15,0	20,4	25,3	15,9	12,5	1969

9. Berufstätige nach der Stellung im Betrieb,

Stand

Lfd. Nr.	Wirtschaftsbereich	Berufs					
		DDR insgesamt	Nach Be				
			Hauptstadt Berlin	Cottbus	Dresden	Erfurt	Frankfurt
Berufstätige							
1	Industrie ²⁾	2 838,2	160,1	149,0	392,0	209,8	61,4
2	Produzierendes Handwerk (ohne Bauhandwerk)	403,8	24,0	17,5	50,8	34,8	9,0
3	Bauwirtschaft ³⁾	572,5	63,8	39,7	41,0	37,4	27,4
4	Landwirtschaft ¹⁾	997,1	8,2	58,4	83,0	84,0	50,4
5	Verkehr, Post- und Fernmeldewesen	563,9	71,1	30,2	55,5	33,0	20,4
6	Handel	857,9	80,5	38,2	90,0	60,5	28,5
7	Sonstige produzierende Zweige	180,7	35,9	6,3	17,4	8,0	5,2
8	Nichtproduzierende Bereiche	1 355,2	160,8	60,5	142,3	93,0	48,8
9	Zusammen	7 769,3	604,3	399,9	878,0	561,9	252,1
Arbeiter und Angestellte							
1	Industrie ²⁾	2 820,1	159,7	148,8	300,6	209,1	61,3
2	Produzierendes Handwerk (ohne Bauhandwerk)	151,5	12,1	6,3	22,6	11,2	3,7
3	Bauwirtschaft ³⁾	458,2	57,6	34,8	31,1	28,2	23,2
4	Landwirtschaft ¹⁾	232,2	5,6	11,2	18,9	15,7	15,0
5	Verkehr, Post- und Fernmeldewesen	552,5	70,5	29,6	54,0	32,8	19,0
6	Handel	799,0	76,0	35,4	87,6	55,9	27,3
7	Sonstige produzierende Zweige	170,5	35,5	6,2	16,9	7,6	5,1
8	Nichtproduzierende Bereiche	1 294,3	153,6	57,9	134,9	88,8	46,4
9	Zusammen	6 493,3	570,4	330,3	756,7	449,2	203,0
Mitglieder von Produktionsgenossenschaften							
2	Produzierendes Handwerk (ohne Bauhandwerk)	130,1	5,8	5,7	10,6	14,2	2,0
3	Bauwirtschaft	95,4	4,8	4,1	7,4	7,7	3,7
4	Landwirtschaft ¹⁾	755,7	2,4	46,8	62,0	68,8	34,1
7	Sonstige produzierende Zweige	1,1	0,1	0	0	0,2	—
8	Nichtproduzierende Bereiche	25,5	2,4	1,5	2,6	1,6	1,6
9	Zusammen	1 007,8	15,5	58,0	82,6	92,4	42,3
Selbständig Erwerbstätige und							
1	Industrie	0,1	0,4	0,2	1,4	0,7	0,1
2	Produzierendes Handwerk (ohne Bauhandwerk)	122,2	6,1	5,5	17,7	9,4	3,2
3	Bauwirtschaft	18,9	1,4	0,8	2,5	1,5	0,6
4	Landwirtschaft ¹⁾	9,3	0,2	0,5	2,2	0,5	0,4
5	Verkehr, Post- und Fernmeldewesen	11,4	0,6	0,6	1,5	0,8	0,5
6	Handel	58,8	4,5	2,7	8,4	4,5	1,2
7	Sonstige produzierende Zweige	3,2	0,3	0,1	0,4	0,2	0,1
8	Nichtproduzierende Bereiche	35,4	4,9	1,1	4,7	2,6	0,8
9	Zusammen	268,2	18,4	11,6	38,8	20,3	6,8
Lehr							
1	Industrie	194,5	11,3	9,8	22,8	21,4	8,6
2	Produzierendes Handwerk (ohne Bauhandwerk)	23,9	0,6	1,5	2,7	1,9	0,6
3	Bauwirtschaft	83,3	4,3	6,2	5,7	7,2	4,5
4	Landwirtschaft ¹⁾	20,0	0,4	1,2	1,9	1,7	1,6
5	Verkehr, Post- und Fernmeldewesen	31,0	4,2	1,3	2,2	2,7	1,4
6	Handel	38,8	2,5	2,1	4,2	2,7	1,4
7	Sonstige produzierende Zweige	7,0	1,0	0,3	0,5	0,4	0,4
8	Nichtproduzierende Bereiche	44,5	3,1	2,0	4,8	3,6	1,3
9	Zusammen	448,8	27,3	24,4	44,7	41,6	19,9

¹⁾ Einschließlich Forstwirtschaft. — ²⁾ Bezirksangaben vorläufig.

nach Bezirken und Wirtschaftsbereichen 1970

30. September

tätige										Lfd. Nr.
zirken										
Gera	Halle	Karl-Marx-Stadt	Leipzig	Magdeburg	Neu- branden- burg	Potsdam	Rostock	Schwerin	Suhl	
1000										

(ohne Lehrlinge)

147,0	364,9	492,8	274,7	179,2	36,9	126,9	87,0	43,3	113,2	1
16,4	38,2	70,2	37,6	20,5	7,7	23,1	11,4	9,3	26,3	2
20,5	59,9	52,0	52,6	52,0	25,2	30,3	31,6	19,7	13,3	3
39,9	100,7	64,7	66,9	109,7	85,0	80,7	63,8	66,0	28,7	4
18,8	55,5	57,5	51,5	48,8	16,3	31,6	38,7	20,7	13,5	5
35,0	90,6	90,0	82,5	66,1	29,5	51,8	46,5	31,2	25,0	6
4,2	15,4	15,2	32,5	10,4	3,9	9,9	9,9	3,8	2,7	7
56,0	136,8	132,8	110,1	97,1	49,8	90,8	79,7	48,1	38,8	8
338,6	862,1	981,1	717,5	589,8	254,4	457,2	368,6	242,1	261,6	9

(ohne Lehrlinge)

146,6	364,1	490,3	273,6	178,9	36,9	126,7	86,9	43,2	112,5	1
6,5	11,9	27,3	14,7	9,2	2,7	9,0	4,3	3,3	6,0	2
15,6	45,2	38,6	43,0	41,3	20,9	28,9	25,5	15,1	8,2	3
6,3	25,0	10,3	16,0	25,1	22,6	21,9	15,1	14,7	6,8	4
18,5	54,7	56,0	50,4	48,0	16,0	30,6	38,2	20,3	13,1	5
31,5	85,3	86,9	76,5	62,5	28,3	48,4	45,0	30,0	22,4	6
4,0	15,0	14,8	31,9	10,0	3,0	9,6	9,8	3,7	2,5	7
54,3	130,9	125,6	112,5	93,1	48,4	87,3	76,9	46,3	37,3	8
283,3	732,2	849,8	620,3	468,1	179,7	362,3	301,8	176,7	209,4	9

und Rechtsanwaltskollegien

3,9	15,2	22,1	11,5	8,5	2,2	7,0	3,3	2,7	14,6	2
3,8	13,7	10,2	6,6	9,6	3,9	0,1	5,6	4,0	4,3	3
33,0	74,9	53,4	49,2	83,8	62,2	63,7	48,5	51,0	21,7	4
0,1	0,1	—	0,2	0	0	0,1	0,1	0	0,1	7
1,2	3,3	2,2	2,8	1,6	0,8	1,3	1,2	0,8	0,7	8
42,0	107,3	87,9	70,2	103,6	69,1	78,1	58,7	58,6	41,4	9

mithelfende Familienangehörige

0,4	0,8	2,5	1,1	0,3	0,1	0,2	0,1	0,1	0,7	1
6,0	11,1	20,9	11,4	8,8	2,8	7,1	3,8	3,3	5,1	2
1,0	1,0	3,2	2,2	1,0	0,4	1,4	0,5	0,5	0,7	3
0,5	0,8	0,9	0,9	0,7	0,2	1,0	0,2	0,2	0,2	4
0,4	0,8	1,5	1,1	0,8	0,4	1,1	0,5	0,3	0,5	5
3,5	5,3	9,1	6,1	3,6	1,2	3,4	1,4	1,3	2,7	6
0,1	0,3	0,4	0,3	0,4	0	0,2	0,1	0,1	0,1	7
1,4	2,5	4,9	3,8	2,4	0,6	2,3	1,5	0,9	0,8	8
13,3	22,6	43,5	26,9	18,1	5,7	16,7	8,1	6,8	10,8	9

linge

14,2	24,4	24,0	16,3	10,3	3,4	10,6	7,6	4,1	5,1	1
0,8	2,5	3,4	1,9	2,1	0,9	1,9	1,3	1,0	0,8	2
3,2	7,9	5,4	11,9	7,3	4,2	4,1	5,3	3,6	2,3	3
0,7	2,5	1,9	1,8	2,8	2,2	2,7	2,2	1,9	0,5	4
0,9	2,6	2,6	2,5	2,6	0,9	1,7	2,8	1,7	0,9	5
1,5	4,4	3,6	3,1	3,5	1,9	2,6	2,4	1,5	1,3	6
0,3	1,0	0,3	0,8	0,4	0,4	0,3	0,6	0,2	0,2	7
1,9	5,1	4,6	3,4	3,8	1,9	2,6	3,0	1,9	1,4	8
23,5	50,4	46,4	41,7	32,8	15,9	26,4	25,3	15,9	12,5	9

10. Weibliche Berufstätige nach der Stellung im Betrieb,

Stand

Lfd. Nr.	Wirtschaftsbereich	Weibliche					
		DDR insgesamt	Nach Be				
			Hauptstadt Berlin	Cottbus	Dresden	Erfurt	Frankfurt

Weibliche Berufstätige

1	Industrie ²⁾	1 207,1	64,7	58,9	176,4	97,6	23,7
2	Produzierendes Handwerk (ohne Bauhandwerk) ..	161,8	9,0	7,0	20,8	14,9	3,1
3	Bauwirtschaft ¹⁾	78,2	10,3	0,6	5,3	4,3	4,6
4	Landwirtschaft ¹⁾	456,8	3,5	31,0	41,8	41,8	21,7
5	Verkehr, Post- und Fernmeldewesen	202,9	25,7	10,8	20,9	11,1	7,6
6	Handel	593,7	50,5	28,1	68,3	39,5	20,6
7	Sonstige produzierende Zweige	97,1	17,8	3,3	9,5	4,1	3,1
8	Nichtproduzierende Bereiche	951,0	101,1	45,4	99,5	64,6	37,0
9	Zusammen	3 749,7	282,5	191,1	442,5	277,9	121,3

Arbeiter und Angestellte

1	Industrie ²⁾	1 204,5	64,6	58,0	176,0	97,4	23,7
2	Produzierendes Handwerk (ohne Bauhandwerk) ..	68,7	5,6	3,1	10,3	5,1	1,4
3	Bauwirtschaft ¹⁾	69,5	9,7	6,2	4,3	3,7	4,2
4	Landwirtschaft ¹⁾	111,5	2,3	5,5	10,3	7,4	7,6
5	Verkehr, Post- und Fernmeldewesen	200,5	25,0	10,0	20,6	10,9	7,4
6	Handel	561,3	48,1	26,5	63,7	37,0	20,0
7	Sonstige produzierende Zweige	94,4	17,6	3,3	9,3	3,9	3,0
8	Nichtproduzierende Bereiche	917,6	97,4	43,7	95,3	62,4	35,5
9	Zusammen	3 227,9	270,7	157,8	389,7	227,9	102,9

Mitglieder von Produktionsgenossenschaften

2	Produzierendes Handwerk (ohne Bauhandwerk) ..	53,4	1,4	2,2	4,2	6,8	0,8
3	Bauwirtschaft	6,1	0,3	0,3	0,6	0,4	0,2
4	Landwirtschaft ¹⁾	341,0	1,1	25,3	30,4	34,2	13,9
7	Sonstige produzierende Zweige	0,0	0,1	0	0	0,1	-
8	Nichtproduzierende Bereiche	18,9	1,4	1,2	1,9	1,1	1,2
9	Zusammen	420,3	4,3	29,0	37,1	42,7	16,1

Selbständig Erwerbstätige und

1	Industrie	2,6	0,1	0	0,4	0,2	0
2	Produzierendes Handwerk (ohne Bauhandwerk) ..	39,8	2,0	1,7	6,3	2,9	0,9
3	Bauwirtschaft	2,6	0,3	0,1	0,4	0,2	0,1
4	Landwirtschaft ¹⁾	4,3	0,1	0,2	1,1	0,2	0,2
5	Verkehr, Post- und Fernmeldewesen	2,4	0,1	0,1	0,3	0,2	0,1
6	Handel	32,4	2,4	1,6	4,7	2,5	0,7
7	Sonstige produzierende Zweige	1,9	0,1	0	0,2	0,1	0
8	Nichtproduzierende Bereiche	15,4	2,3	0,5	2,3	1,0	0,3
9	Zusammen	101,5	7,5	4,3	15,7	7,4	2,3

Weibliche

1	Industrie	84,3	3,9	4,4	9,2	9,9	3,8
2	Produzierendes Handwerk (ohne Bauhandwerk) ..	4,9	0,1	0,3	0,6	0,5	0,1
3	Bauwirtschaft	8,5	0,5	0,7	0,4	0,7	0,6
4	Landwirtschaft ¹⁾	11,9	0,2	0,6	0,0	0,7	0,8
5	Verkehr, Post- und Fernmeldewesen	11,9	1,2	0,4	0,9	1,0	0,5
6	Handel	33,1	2,0	1,8	3,4	2,2	1,3
7	Sonstige produzierende Zweige	4,8	0,8	0,2	0,4	0,2	0,3
8	Nichtproduzierende Bereiche	41,1	2,6	1,9	4,3	3,2	1,2
9	Zusammen	200,5	11,4	10,4	20,0	18,4	8,7

1) Einschließlich Forstwirtschaft. — 2) Bezirksangaben vorläufig.

nach Bezirken und Wirtschaftsbereichen 1970

30. September

Berufstätige										Lfd. Nr.
zirken										
Gera	Halle	Karl-Marx-Stadt	Leipzig	Magdeburg	Neu- branden- burg	Potsdam	Rostock	Schwerin	Suhl	
1000										

(ohne Lehrlinge)

65,6	136,0	247,8	113,6	67,4	12,7	51,2	25,3	17,5	48,6	1
6,5	14,9	31,6	15,2	9,0	2,3	8,1	3,9	3,1	11,7	2
2,3	8,0	5,1	9,1	6,9	3,1	4,4	4,5	2,4	1,3	3
20,0	48,8	28,7	33,2	48,6	33,6	38,6	23,1	27,0	15,4	4
6,7	21,5	18,7	20,2	17,8	5,9	12,0	12,4	7,3	4,4	5
24,2	64,7	60,7	58,4	46,4	20,1	35,3	32,7	20,9	17,3	6
2,7	8,9	8,5	15,2	6,3	2,4	5,8	5,4	2,6	1,6	7
30,9	98,0	89,6	84,9	71,0	36,5	64,9	57,8	34,7	26,5	8
167,9	401,4	496,6	349,9	274,2	116,6	220,2	165,1	115,5	126,8	9

(ohne Lehrlinge)

65,5	135,9	247,0	113,2	67,3	12,7	51,2	25,3	17,5	48,4	1
2,8	5,7	13,4	6,9	3,9	0,9	3,3	1,6	1,3	3,2	2
2,0	6,9	4,1	8,2	6,2	2,9	3,8	4,1	2,0	1,0	3
3,1	13,7	4,8	9,8	12,0	9,3	10,1	6,4	6,4	2,5	4
6,7	21,3	18,4	20,0	17,6	5,8	11,7	12,3	7,3	4,3	5
22,3	61,8	61,8	55,1	44,4	19,5	33,3	31,9	20,2	15,7	6
2,6	8,6	8,2	14,8	6,0	2,4	5,6	5,3	2,5	1,5	7
38,4	95,2	85,8	81,0	68,7	35,6	63,0	56,0	33,7	25,7	8
143,4	349,2	443,5	309,0	226,2	89,1	182,2	143,0	91,0	102,2	9

und Rechtsanwaltskollegien

1,8	5,4	11,1	4,4	3,1	0,5	2,5	1,1	0,7	7,3	2
0,2	0,9	0,6	0,5	0,6	0,2	0,4	0,4	0,3	0,3	3
16,6	34,7	23,5	23,0	36,2	24,2	28,0	16,7	20,5	12,8	4
0,1	0,1	—	0,2	0	0	0	0,1	0	0,1	7
0,9	2,6	1,6	2,1	1,3	0,6	0,9	1,0	0,6	0,5	8
19,5	43,7	36,8	30,2	41,2	25,6	31,8	19,2	22,1	21,0	9

mithelfende Familienangehörige

0,1	0,1	0,8	0,5	0,1	0	0,1	0	0	0,2	1
1,9	3,7	7,1	4,0	2,9	0,8	2,2	1,2	1,0	1,3	2
0,1	0,1	0,4	0,4	0,1	0	0,2	0,1	0,1	0,1	3
0,2	0,4	0,4	0,4	0,4	0,1	0,5	0,1	0,1	0,1	4
0,1	0,2	0,3	0,2	0,2	0,1	0,3	0,1	0	0,1	5
1,9	2,9	5,0	3,3	2,0	0,6	2,0	0,7	0,7	1,6	6
0,1	0,2	0,3	0,2	0,3	0	0,1	0	0	0,1	7
0,6	0,8	2,2	1,7	1,0	0,2	1,0	0,8	0,4	0,3	8
4,9	8,4	16,4	10,7	6,9	1,9	6,3	2,9	2,4	3,6	9

Lehrlinge

7,5	10,5	13,5	6,6	4,3	1,1	4,1	2,1	1,4	2,1	1
0,1	0,6	0,6	0,5	0,4	0,1	0,4	0,2	0,2	0,2	2
0,4	0,7	0,3	1,2	0,7	0,6	0,3	0,7	0,4	0,2	3
0,3	1,2	0,7	0,8	1,2	1,1	1,2	1,2	0,9	0,2	4
0,4	1,1	0,8	1,2	1,1	0,3	0,7	1,3	0,8	0,3	5
1,2	3,8	3,0	2,7	3,1	1,7	2,3	2,2	1,3	1,1	6
0,2	0,6	0,2	0,5	0,2	0,3	0,2	0,4	0,1	0,1	7
1,8	4,8	4,3	3,2	3,6	1,8	2,4	2,8	1,8	1,3	8
12,1	23,2	23,3	16,7	14,6	7,0	11,5	10,8	6,8	5,5	9

11. Berufstätige mit Hochschul- bzw. Fachschulabschluß in der sozialistischen Wirtschaft nach Wirtschaftsbereichen¹⁾

Stand zwischen September und Dezember

Jahr	Berufstätige mit Hochschul- bzw. Fachschulabschluß							
	Insgesamt	Nach Wirtschaftsbereichen						
		Industrie	Bau- industrie	Land- wirtschaft ²⁾	Verkehr, Post- und Fern- meldewesen	Handel	Sonstige produ- zierende Zweige	Nichtprodu- zierende Bereiche
Hochschulabschluß								
1961	129 940	13 772	900	5 595	1 457	1 434	10 320	96 471
1962	143 013	16 166	1 284	6 926	1 713	1 657	11 529	103 748
1963	153 629	18 855	1 632	8 754	1 950	2 013	12 050	110 369
1964	168 396	21 059	1 823	7 325	2 497	2 384	12 052	120 056
1965	186 139	24 152	2 258	8 004	2 995	2 950	15 215	130 556
1966	202 010	28 611	2 558	8 804	3 380	3 530	16 100	141 927
1967	216 728	30 586	2 949	9 441	3 606	3 882	17 579	148 655
1968	230 273	34 153	4 300	10 092	3 984	4 464	18 141	155 139
1969	247 339	36 801	5 380	10 852	4 376	4 889		185 041
1970 ³⁾	257 835	40 295	6 001	11 267	4 868	5 340		190 064
darunter weiblich								
1961	30 708	1 014	38	635	110	402	1 185	27 324
1962	34 464	1 197	52	655	131	464	1 338	30 627
1963	42 636	1 735	91	603	198	596	1 599	37 814
1964	46 830	2 198	123	683	247	681	1 972	40 926
1965	52 141	2 472	151	760	290	777	2 204	45 487
1966	55 935	2 867	191	828	295	854	2 262	48 638
1967	59 756	3 169	306	934	336	937	2 398	51 676
1968	65 957	3 520	372	981	402	1 085		50 597
1970 ³⁾	69 512	4 060	481	1 070	450	1 212		62 233
Berufstätige mit Hochschulabschluß je 1000 Berufstätige								
1961	21,8	6,0	3,3	4,9	2,8	2,0		103,0
1962	24,0	7,1	4,8	6,0	3,2	2,4		107,8
1963	25,8	8,3	6,2	6,0	3,7	3,0		112,9
1964	28,1	9,1	7,0	6,7	4,8	3,5		121,4
1965	30,9	10,4	8,4	7,4	5,8	4,3		129,7
1966	33,5	11,4	9,7	8,2	6,6	5,1		136,1
1967	35,7	13,0	10,7	9,1	7,1	5,5		139,5
1968	37,9	14,4	14,4	10,2	7,9	6,4		142,6
1969	40,4	15,5	16,4	11,3	8,5	7,0		149,4
1970 ³⁾	41,8	16,8	17,8	12,0	9,2	7,7		150,1
Fachschulabschluß								
1961	232 593	63 409	7 274	18 376	7 254	2 645	22 684	110 951
1962	259 824	72 210	8 301	21 498	8 479	3 471	24 417	121 448
1963	283 181	81 531	9 439	22 936	9 488	4 570	24 662	130 549
1964	306 787	90 007	9 970	24 422	10 815	6 364	24 915	140 274
1965	329 761	98 660	11 625	26 001	12 782	7 644	25 634	147 415
1966	354 210	109 726	12 628	28 047	14 425	9 388	29 101	160 895
1967	382 786	125 518	14 649	29 522	16 139	10 753	29 521	166 684
1968	402 832	134 685	19 525	30 467	17 807	12 585	26 621	161 142
1969	418 153	140 072	22 797	32 357	19 239	14 682		189 006
1970 ³⁾	457 703	144 440	24 807	33 758	21 483	16 971		216 244
darunter weiblich								
1961	74 036	3 621	203	2 177	413	660	2 112	64 850
1962	87 886	4 531	265	2 542	534	900	2 817	76 297
1963	103 118	6 641	375	2 866	740	1 846	3 204	87 440
1964	113 663	8 148	498	3 059	986	2 140	3 296	95 536
1965	120 483	9 719	653	3 369	1 186	2 816	4 110	98 630
1966	129 598	11 776	810	3 583	1 475	3 228	3 904	104 824
1967	139 424	13 581	1 439	4 063	1 648	3 700	4 082	110 911
1968	146 682	15 608	2 020	4 774	2 069	4 584		117 627
1970 ³⁾	167 359	18 064	2 462	5 575	2 462	5 283		133 513
Berufstätige mit Fachschulabschluß je 1000 Berufstätige								
1961	39,0	27,7	26,9	16,2	13,8	3,7		128,9
1962	43,6	31,9	30,9	18,7	16,0	5,1		136,4
1963	47,6	35,8	35,7	20,3	17,9	6,9		143,1
1964	51,3	38,8	38,4	22,3	20,6	9,4		150,4
1965	54,8	42,8	43,3	24,0	24,7	11,1		154,0
1966	58,5	46,9	47,7	26,1	28,1	13,5		155,0
1967	63,0	53,2	53,8	28,5	31,6	15,3		156,2
1968	66,2	56,9	65,6	30,6	35,1	18,0		154,5
1969	68,4	59,1	69,5	33,6	37,2	21,0		152,6
1970 ³⁾	74,3	60,2	73,6	36,1	40,6	24,4		170,8

¹⁾ Ohne PGH und Rechtsanwaltskollegien. Für Konsumgenossenschaften und VdGB nur Handels- und Produktionsbetriebe. —
²⁾ Einschließlich Forstwirtschaft. — ³⁾ Vorläufige Zahlen.

12. Arbeiter und Angestellte im Jahresdurchschnitt nach Eigentumsformen der Betriebe

Arbeiter und Angestellte bzw. Lehrlinge													
Jahr	Nach Eigentumsformen der Betriebe, Einrichtungen, Verwaltungen												
	Ins-gesamt	Sozialistisch							Staatliche Beteiligung	Privat			
		Ins-gesamt	Volks-eigen	Genossenschaftlich				Ins-gesamt		darunter			
				Ins-gesamt	Produktions-ge-nossen-schaften	VdGB (BHG)	Kon-sum-ge-nossen-schaften			Rechts-an-walts-kolle-gien	Frei-beruf-liche Tätig-keit	Private Körper-schaften d. ö. R.	Private Haus-halte
1000													
Arbeiter und Angestellte (ohne Lehrlinge)													
1950	4 901,1	3 020,5	2 870,8	140,7	—	—	—	—	1 880,6	—	—	—	146,0
1952	5 252,0	3 708,5	3 512,9	195,6	0,4	—	—	—	1 543,5	—	—	—	—
1955	5 810,7	4 412,8	4 144,9	207,9	30,1	33,2	203,7	0,0	—	1 403,8	21,9	43,3	65,9
1960	6 095,6	5 080,7	4 727,9	352,8	94,3	41,0	216,4	1,1	364,3	650,0	14,5	46,0	38,6
1963	6 132,9	5 196,1	4 820,3	375,8	125,1	41,0	208,7	1,0	426,5	510,3	13,2	46,7	28,1
1965	6 156,1	5 251,7	4 851,8	399,9	145,5	43,7	209,7	1,0	430,4	474,0	12,5	47,0	25,3
1966	6 198,2	5 302,6	4 900,5	402,1	143,3	45,5	212,3	1,0	432,3	463,3	12,9	45,8	23,8
1967	6 244,3	5 347,0	4 945,7	402,1	138,7	40,3	212,9	1,2	438,0	457,5	10,5	48,0	21,0
1968	6 311,7	5 416,5	5 000,7	415,7	145,2	50,8	218,7	1,0	448,1	447,1	10,6	46,6	20,5
1969	6 374,3	5 484,0	5 041,9	442,1	141,2	54,2	244,7	2,0	453,4	436,9	9,6	48,7	19,0
1970 ²⁾	6 457,5	5 586,6	5 135,0	451,6	153,6	53,8	241,0	2,4	448,9	421,0	8,9	47,9	18,4
Lehrlinge													
1950	372,3	188,2	175,6	12,6	—	1,7	11,0	—	—	184,1	—	—	—
1952	507,7	332,2	313,7	18,4	—	2,1	16,4	—	—	175,5	—	—	—
1955	453,7	287,7	258,6	29,1	3,4	2,6	23,1	0	—	100,0	1,3	0,7	—
1960	323,2	255,7	218,6	37,1	23,4	1,0	12,1	0	8,8	58,8	0,3	0,6	—
1963	264,6	228,9	191,4	37,5	28,0	1,4	8,1	0	7,0	28,8	0,4	0,9	—
1965	351,8	298,9	240,0	58,9	45,6	1,9	11,4	0	13,3	39,6	0,2	0,9	—
1966	374,8	317,9	259,3	58,6	44,4	1,9	12,3	0	15,7	41,2	0,5	1,1	—
1967	419,2	363,8	301,3	62,4	46,9	2,1	13,4	—	16,8	38,7	0,1	1,1	—
1968	424,5	371,9	313,0	58,9	42,8	1,9	14,2	—	16,9	35,7	0,1	1,3	—
1969	422,2	375,2	317,1	58,1	42,3	1,9	13,9	0	16,2	31,8	0,1	1,4	—
1970 ²⁾	416,9	376,8	323,2	53,6	39,2	1,7	12,8	0	13,2	27,0	0,1	1,4	—

13. Arbeiter und Angestellte im Jahresdurchschnitt nach Wirtschaftsbereichen

Jahr	Arbeiter und Angestellte bzw. Lehrlinge								
	Insgesamt	Nach Wirtschaftsbereichen							
		Industrie	Produzierendes Handwerk (ohne Bauhandwerk)	Bauwirtschaft	Landwirtschaft ¹⁾	Verkehr, Post- und Fernmeldewesen	Handel	Sonstige produzierende Zweige	Nichtproduzierende Bereiche
1000									
Arbeiter und Angestellte (ohne Lehrlinge)									
1950	4 901,1	2 030,0	291,7	280,8	509,1	405,5	371,5		994,8
1952	5 252,0	2 281,8	249,7	381,9	346,1	460,6	565,0		967,0
1955	5 816,7	2 506,1	256,8	387,7	428,1	487,7	695,1		1 055,1
1960	6 095,6	2 743,8	173,0	378,2	325,0	530,8	786,3	106,3	1 052,2
1963	6 132,9	2 788,0	141,7	351,9	321,9	545,3	778,7	132,7	1 122,7
1965	6 156,1	2 773,5	136,7	366,6	267,1	531,0	788,0	148,6	1 144,7
1966	6 198,2	2 786,3	140,3	364,0	261,2	526,6	791,6	159,0	1 160,2
1967	6 244,3	2 797,7	149,0	374,5	249,6	523,1	797,9	161,5	1 190,9
1968	6 311,7	2 812,7	150,0	405,1	243,9	520,2	795,2	161,0	1 223,5
1969	6 374,3	2 818,8	151,5	439,5	236,8	531,1	784,3	168,0	1 243,7
1970 ²⁾	6 457,5	2 817,8	149,4	440,8	252,7	545,3	788,7	179,6	1 274,2
Lehrlinge									
1950	372,3	152,9	84,5	43,7	18,2	13,4	31,2		28,5
1952	507,7	238,0	84,4	50,3	31,2	24,3	46,9		26,6
1955	453,7	189,5	83,8	58,8	27,5	22,3	56,8		35,1
1960	323,2	124,5	39,4	40,2	34,2	19,9	34,1		30,9
1963	264,6	103,1	21,3	34,5	33,8	14,6	23,4		33,9
1965	351,8	146,0	29,6	48,8	38,4	18,5	36,1		34,4
1966	374,8	159,5	30,6	58,2	36,4	22,6	37,0		35,7
1967	419,2	181,3	30,2	56,2	37,7	26,1	41,9		45,8
1968	424,5	175,0	28,9	66,0	35,4	26,8	43,2	4,6	44,4
1969	422,2	169,7	26,4	79,5	31,8	26,1	42,1	3,0	48,6
1970 ²⁾	416,9	166,0	23,5	88,4	28,3	29,1	36,2	3,1	42,4

¹⁾ Einschließlich Forstwirtschaft. — ²⁾ Vorläufige Zahlen.

14. Arbeiter und Angestellte im Jahresdurchschnitt
nach Eigentumsformen der Betriebe und nach Wirtschaftsbereichen

Wirtschaftsbereich	Arbeiter und Angestellte (ohne Lehrlinge)			Lehrlinge		
	1968	1969	1970 ¹⁾	1968	1969	1970 ²⁾
	1000					
Industrie	2 812,7	2 818,8	2 817,8	175,0	169,7	168,0
Produzierendes Handwerk (ohne Bauhandwerk)	150,0	151,5	149,4	23,9	26,4	23,5
Bauwirtschaft	405,1	439,5	449,8	66,0	79,5	88,4
Landwirtschaft ¹⁾	243,9	236,8	252,7	35,4	31,8	28,3
Verkehr, Post- und Fernmeldewesen	520,2	531,1	545,3	26,8	26,1	29,1
Handel	795,2	784,3	788,7	43,2	42,1	36,2
Sonstige produzierende Zweige	161,0	168,6	179,6	4,6	3,0	3,1
Nichtproduzierende Bereiche	1 223,5	1 243,7	1 274,2	44,4	43,6	42,4
Zusammen	6 311,7	6 374,3	6 457,5	424,5	422,2	416,9

Eigentumsformen der Betriebe, Einrichtungen, Verwaltungen

Sozialistisch

Industrie	2 371,2	2 379,3	2 391,5	161,2	166,9	155,7
Produzierendes Handwerk (ohne Bauhandwerk)	9,1	9,0	8,8	8,8	8,4	8,1
Bauwirtschaft	325,3	359,9	369,9	56,5	71,5	80,9
Landwirtschaft ¹⁾	231,3	222,6	240,5	34,7	31,2	27,8
Verkehr, Post- und Fernmeldewesen	506,4	517,4	531,6	26,7	26,1	29,1
Handel	704,9	696,8	701,2	41,4	40,4	34,9
Sonstige produzierende Zweige	149,8	157,0	168,5	4,4	2,7	2,8
Nichtproduzierende Bereiche	1 118,6	1 141,9	1 174,6	38,1	37,9	37,4
Zusammen	5 416,5	5 484,0	5 586,6	371,9	375,2	376,8

Staatliche Beteiligung

Industrie	355,3	359,9	353,0	12,0	11,3	9,3
Bauwirtschaft	45,1	46,1	46,7	3,7	2,8	2,9
Landwirtschaft ¹⁾	1,6	1,6	1,5	0,2	0,2	0,2
Verkehr	2,8	2,9	2,9	0,0	—	0,0
Handel	37,2	37,0	38,7	0,8	0,7	0,6
Sonstige produzierende Zweige	5,2	5,4	5,3	0,2	0,2	0,2
Nichtproduzierende Bereiche	0,9	0,6	0,7	0,0	0,0	0,0
Zusammen	448,1	453,4	448,9	16,9	15,2	13,2

Privat

Industrie	86,2	79,6	73,2	1,8	1,5	1,1
Produzierendes Handwerk (ohne Bauhandwerk)	140,9	142,5	140,6	20,1	18,0	15,4
Bauwirtschaft	34,8	33,5	33,2	5,8	5,2	4,5
Landwirtschaft ¹⁾	11,1	12,6	10,7	0,5	0,4	0,3
Verkehr	11,0	10,8	10,8	0,0	0,0	0,0
Handel	53,1	50,6	48,8	1,0	0,9	0,7
Sonstige produzierende Zweige	6,1	6,2	5,8	0,1	0,1	0,1
Nichtproduzierende Bereiche	104,0	101,2	98,0	6,4	5,7	4,9
Zusammen	447,1	436,9	421,9	35,7	31,8	27,0

¹⁾ Einschließlich Forstwirtschaft. — ²⁾ Vorläufige Zahlen. — ³⁾ Industrie 1970: Einschließlich den VEB gleichgestellte Betriebe.

14. Arbeiter und Angestellte im Jahresdurchschnitt nach Eigentumsformen der Betriebe und nach Wirtschaftsbereichen

Wirtschaftsbereich	Arbeiter und Angestellte (ohne Lehrlinge)			Lehrlinge		
	1968	1969	1970 ³⁾	1968	1969	1970 ³⁾

1000

Weitere Unterteilung

Volkseigen³⁾

Industrie	2 338,1	2 341,2	2 353,1	159,7	155,2	153,9
Bauwirtschaft	295,9	323,5	333,3	46,2	57,9	67,7
Landwirtschaft ¹⁾	133,1	133,9	140,2	14,4	14,2	13,3
Verkehr, Post- und Fernmeldewesen	506,4	517,4	531,6	20,7	26,1	29,1
Handel	468,8	436,9	444,5	26,8	26,3	22,2
Sonstige produzierende Zweige	145,6	153,7	164,8	4,3	2,7	2,8
Nichtproduzierende Bereiche	1 112,8	1 135,2	1 167,5	34,9	34,6	34,3
Zusammen	5 000,7	5 041,9	5 135,0	313,0	317,1	323,2

Genossenschaftlich

Industrie	33,1	38,1	38,5	1,5	1,8	1,7
Produzierendes Handwerk (ohne Bauhandwerk)	9,1	9,0	8,8	8,8	8,4	8,1
Bauwirtschaft	29,3	36,4	36,0	10,3	13,6	13,3
Landwirtschaft ¹⁾	98,1	88,7	100,3	20,3	17,0	14,5
Handel	230,1	259,8	256,7	14,5	14,1	12,7
Sonstige produzierende Zweige	4,1	3,4	3,7	0,2	0,1	0,1
Nichtproduzierende Bereiche	5,8	6,7	7,1	3,2	3,2	3,2
Zusammen	415,7	442,1	451,6	58,9	58,1	53,6

Produktionsgenossenschaften

Industrie	3,1	3,1	3,1	0,0	0,0	0,0
Produzierendes Handwerk (ohne Bauhandwerk)	9,1	9,0	8,8	8,8	8,4	8,1
Bauwirtschaft	29,3	36,4	36,0	10,3	13,6	13,3
Landwirtschaft ¹⁾	98,1	88,7	100,3	20,3	17,0	14,5
Handel	1,9	1,1	1,0	0,0	0,0	0,0
Sonstige produzierende Zweige	0,2	0,3	0,3	0,0	0,0	0,0
Nichtproduzierende Bereiche	3,5	2,6	2,8	3,2	3,2	3,2
Zusammen	145,2	141,2	153,6	42,8	42,3	39,2

Vereinigung der gegenseitigen Bauernhilfe (Bäuerliche Handelsgenossenschaften)

Industrie	16,3	16,8	16,1	0,8	0,7	0,7
Handel	33,0	35,9	36,3	1,1	1,2	0,9
Sonstige produzierende Zweige	0,8	0,1	0,1	0,0	—	—
Nichtproduzierende Bereiche	0,7	1,4	1,2	0,0	0,0	—
Zusammen	50,8	54,2	53,8	1,9	1,9	1,7

Konsumgenossenschaften

Industrie	13,8	18,3	19,2	0,7	1,0	1,0
Handel	201,2	222,8	218,8	13,4	12,9	11,8
Sonstige produzierende Zweige	3,1	3,0	3,2	0,1	0,0	0,0
Nichtproduzierende Bereiche	0,6	0,7	0,7	0,0	0,0	0,0
Zusammen	218,7	244,7	241,9	14,2	13,9	12,8

Rechtsanwaltskollegien

Nichtproduzierende Bereiche	1,0	2,0	2,4	—	0,0	0,0
-----------------------------------	-----	-----	-----	---	-----	-----

Staatliche Beteiligung

darunter Kommissionshandel

Handel	30,1	29,2	30,8	0,6	0,6	0,4
--------------	------	------	------	-----	-----	-----

Privat

darunter Handwerk

Produzierendes Handwerk (ohne Bauhandwerk)	140,9	142,5	141,1	20,1	18,0	15,2
Bauhandwerk	29,0	29,6	29,0	5,9	5,0	4,2
Dienstleistendes Handwerk	22,3	22,9	22,2	5,2	4,0	3,2
Zusammen	192,1	195,1	192,3	31,1	27,0	22,7

15. Kollektive der sozialistischen Arbeit nach Bereichen, Gewerkschaften und Bezirken 1970

Stand 31. August

Bereich Gewerkschaft Bezirk	Im Wettbewerb um den Titel „Kollektiv der sozialistischen Arbeit“ stehende Produktionskollektive		Arbeits- und Forschungs- gemeinschaften	
	Anzahl	Mitglieder	Anzahl	Mitarbeiter
Sozialistische Industrie	62 695	1 436 570	20 826	157 540
Volkseigene Bauindustrie	7 830	131 788	2 518	18 402
Volkseigener Verkehr	11 433	240 698	2 183	11 327
Post- und Fernmeldewesen	5 513	93 492	1 374	7 659
Sozialistischer Handel	18 996	219 610	2 300	16 225
Übrige sozialistische Bereiche	23 132	379 839	3 066	29 931
Zusammen	129 608	2 501 997	32 927	241 084

Nach Gewerkschaften

Industriegewerkschaft Bergbau/Energie	9 487	203 146	2 844	19 116
Industriegewerkschaft Chemie	8 510	200 906	2 666	20 292
Industriegewerkschaft Metall	30 202	698 088	10 165	80 703
Industriegewerkschaft Textil - Bekleidung - Leder	6 035	171 022	2 384	18 625
Industriegewerkschaft Druck und Papier	2 164	43 021	640	4 417
Industriegewerkschaft Bau - Holz	10 091	178 931	3 410	24 057
Gewerkschaft Land, Nahrungsgüter und Forst	9 552	147 705	2 087	14 729
Industriegewerkschaft Transport und Nachrichtenwesen	16 946	334 100	3 557	18 986
Gewerkschaft Handel, Nahrung und Genuß	21 303	265 130	3 083	20 975
Übrige Gewerkschaften	15 318	259 858	2 085	19 284

Nach Bezirken

Hauptstadt Berlin	9 015	156 068	2 281	17 950
Cottbus	7 042	138 447	1 737	11 531
Dresden	16 936	297 675	4 180	30 532
Erfurt	9 464	208 578	2 570	18 389
Frankfurt	4 822	83 919	898	6 245
Gera	5 655	105 403	1 547	12 365
Halle	14 112	293 361	3 941	31 150
Karl-Marx-Stadt	14 519	321 480	4 176	29 914
Leipzig	11 898	234 606	3 231	22 791
Magdeburg	10 677	205 798	2 672	19 227
Neubrandenburg	3 316	47 781	629	4 483
Potsdam	7 600	135 452	1 579	11 216
Rostock	5 885	115 575	1 619	12 563
Schwerin	4 011	71 210	783	5 041
Suhl	4 656	80 694	1 084	7 687

16. Neuererbewegung: Neuerungen (Neuerervorschläge, Erfindungen) in der volkseigenen Wirtschaft¹⁾

Kennziffer	1963	1964	1965	1966	1967	1968	1969	1970 ²⁾
	1000							
Neuerer, die Neuerungen eingereicht haben	579	541	582	607	611	602	636	681
darunter:								
Frauen	86	82	97	111	116	118	137	151
Jugendliche	79	79	85	80	91	93	105	117

Jahr	Anteil der Neuerer, die Neuerungen eingereicht haben, an den Berufstätigen			In Benutzung genommene Neuerungen (ohne Nachbenutzungen)	Anteil der in Benutzung genommenen Neuerungen an den abgeschlossen bearbeiteten	Nutzen aus den in Benutzung genommenen Neuerungen für ein Benutzungsjahr		Durchschnittlicher Nutzen je in Benutzung genommene Neuerung	
	Ins-gesamt	darunter				Insgesamt (einschl. Nachbenutzungen)	darunter aus Neuerervereinbarungen (ohne Nachbenutzungen)	aus Neuerervereinbarungen	aus den übrigen Neuerungen
		Frauen ³⁾	Jugendliche ³⁾						
Verantwortungsbereich									

1963	14,9	5,8	10,3	519	67,6	1 239,4	16,0	22,4	1,9
1964	12,8	4,6	10,7	448	70,0	1 156,6	22,9	21,8	1,9
1965	13,6	5,3	11,3	435	73,5	1 248,2	26,4	19,7	2,1
1966	14,0	6,1	12,9	407	74,5	1 365,2	28,4	19,2	2,4
1967	14,3	6,4	14,1	364	75,0	1 579,9	30,1	22,2	3,3
1968	13,9	6,4	14,8	335	74,6	1 920,9	33,8	28,7	4,0
1969	14,9	7,2	16,5	329	75,0	2 069,1	35,3	25,6	4,4
1970 ⁴⁾	15,3	7,7	17,2	313	75,4	2 471,7	39,0	34,3	5,2

Nach ausgewählten Verantwortungsbereichen 1970⁵⁾

Ministerium für Grundstoffindustrie ...	27,3	13,6	28,3	25	84,2	340,9	20,1	75,4	9,6
Erzbergbau, Metallurgie und Kall	31,2	15,4	35,9	32	80,2	194,9	45,0	100,8	3,4
Chemische Industrie ..	20,9	10,4	20,5	40	79,6	366,7	37,1	83,9	6,1
Elektrotechnik und Elektronik	20,7	10,5	21,3	32	69,3	285,6	48,7	46,1	5,0
Schwermaschinen- und Anlagenbau	24,8	10,0	23,0	35	74,0	174,4	40,1	30,2	3,1
Verarbeitungs-maschinen- und Fahrzeugbau	19,5	7,7	15,7	33	63,9	159,7	27,8	22,0	3,6
Leichtindustrie	16,3	10,2	16,3	23	77,7	125,5	37,4	27,9	3,6
Staatssekretariat für Geologie	14,4	6,7	11,1	1	73,8	10,3	59,2	45,2	5,9
Ministerium für Bezirksgeleitete Industrie und Lebensmittelindustrie ⁶⁾	17,4	9,7	19,8	2	76,6	16,5	54,9	56,4	3,0
Bauwesen	14,0	5,7	14,6	19	73,5	288,8	33,5	49,6	11,1
Verkehrswesen	7,5	3,1	7,5	16	69,4	114,2	40,5	24,1	4,9
Post- und Fernmelde-wesen	12,9	8,1	25,1	6	81,3	7,4	58,6	2,2	0,8
Rat für landwirtschaftliche Produktion und Nahrungsgüterwirtschaft	10,6	5,2	14,1	17	85,1	164,0	40,7	21,9	6,2
Ministerium für Handel und Versorgung	12,5	9,9	24,9	9	77,1	62,4	59,6	16,7	3,3
Verband Deutscher Konsumgenossenschaften	10,3	7,9	22,5	6	84,0	15,2	49,3	6,1	1,5
Wirtschaftsräte der Bezirke	11,4	6,5	11,1	7	75,8	34,8	44,0	18,1	3,1

¹⁾ Einschließlich Verband Deutscher Konsumgenossenschaften. — ²⁾ Vorläufige Zahlen. — ³⁾ Die Anteile wurden jeweils für die insgesamt beschäftigten Frauen bzw. Jugendlichen berechnet. — ⁴⁾ Die Angaben dieses Ministeriums enthalten nur die zentralgeleitete Lebensmittelindustrie.

17. Auf dem Gebiet der Aktivisten- und Wettbewerbsbewegung verliehene staatliche Auszeichnungen

Auszeichnung	1960	1965	1966	1967	1968	1969	1970
Held der Arbeit	25	14	8	12	8	21	15
Banner der Arbeit							
an Einzelpersonen	177	96	75	61	87	70	95
an Kollektive	19	39	34	36	49	97	67
an Betriebe	56	26	20	34	23	72	48
Verdienter Aktivist	597	1 172	1 023	1 045	1 234	2 675	1 555
Verdienter Erfinder	99	36	64	28	28	62	40
Verdienter Meister	98	117	123	101	106	103	115
Aktivist der sozialistischen Arbeit ..	96 941	186 158	145 452	.	146 062	259 763	168 820
Kollektiv der sozialistischen Arbeit ..	1 220	6 706	9 502	.	15 642	31 504	24 613

darunter weiblich

Held der Arbeit	4	—	1	2	1	6	2
Banner der Arbeit an Einzelpersonen	16	13	2	9	11	17	11
Verdienter Aktivist	46	155	99	115	186	427	268
Verdienter Erfinder	—	2	4	—	—	1	2
Verdienter Meister	2	12	9	4	6	30	11
Aktivist der sozialistischen Arbeit ..	15 059	42 306	39 032	.	43 133	73 553	51 435

18. Auf dem Gebiet der Aktivisten- und Wettbewerbsbewegung verliehene staatliche Auszeichnungen nach ausgewählten Verantwortungsbereichen¹⁾ 1970

Verantwortungsbereich	Held der Arbeit	Banner der Arbeit an Einzelpersonen, Kollektive und Betriebe	Verdienter Aktivist	Verdienter Erfinder	Verdienter Meister	Aktivist der sozialistischen Arbeit	Kollektiv der sozialistischen Arbeit
Grundstoffindustrie (einschließlich Geologie)	2	5	49	2	6	5 814	575
Erzbergbau, Metallurgie und Kall	3	9	48	4	9	8 374	630
Chemische Industrie	—	12	62	6	10	10 565	962
Elektrotechnik und Elektronik ..	1	4	40	2	13	8 838	1 064
Schwermaschinen- und Anlagenbau ..	2	11	33	7	5	7 602	1 126
Verarbeitungsmaschinen- und Fahrzeugbau	—	10	40	4	3	7 882	1 172
Leichtindustrie	1	11	49	1	8	8 435	804
Bezirksgeleitete Industrie und Lebensmittelindustrie	—	6	4	—	—	1 138	102
Örtlichgeleitete volkseigene Industrie	—	2	46	—	6	5 824	698
Genossenschaftliche Industrie	1	7	64	—	3	2 940	444
Volkseigene Bauindustrie	1	11	86	1	15	8 658	1 007
Produktionsgenossenschaften des Bauhandwerks	—	—	62	—	3	2 117	231
Wasserwirtschaft	—	—	6	—	2	480	135
Volkseigener Verkehr	1	4	26	—	3	6 100	886
Post	—	2	20	1	2	4 052	1 272
Sozialistischer Handel	—	5	134	—	4	17 208	2 831
Nichtproduzierende Bereiche	3	104	528	7	14	30 030	7 301
Betriebe mit staatlicher Beteiligung ..	—	3	162	—	1	4 570	372
darunter Industriebetriebe	—	3	134	—	1	3 507	276
Private Betriebe	—	—	14	—	—	493	60
darunter Industriebetriebe	—	—	6	—	—	238	28

¹⁾ Die Angaben der Bereiche Grundstoff- bis Leichtindustrie sowie der Lebensmittelindustrie umfassen Auszeichnungen, die an Beschäftigte in zentralgeleiteten volkseigenen Betrieben verliehen wurden, ohne Industriebetriebe anderer zentraler Verwaltungsorgane.

19. Durchschnittliches monatliches Arbeitseinkommen der vollbeschäftigten Arbeiter und Angestellten in volkseigenen Betrieben nach Wirtschaftsbereichen¹⁾

Jahr	Durchschnittliches monatliches Arbeitseinkommen						
	Insgesamt	Nach Wirtschaftsbereichen					
		Industrie	Bauindustrie	Landwirtschaft ²⁾	Verkehr	Post- und Fernmeldewesen	Handel

Mark

1955	439	460	440	324	444	345	380
1960	558	571	600	475	587	468	487
1961	581	592	619	496	622	536	503
1962	589	603	627	501	624	546	499
1963	598	613	639	509	629	558	506
1964	616	633	652	530	651	565	516
1965	640	656	686	573	672	574	536
1966	653	669	703	603	689	587	544
1967	669	680	724	627	710	601	574
1968	700	710	766	679	737	600	606
1969	730	736	805	686	773	638	642
1970	762	770	833	710	806	653	668

1955 = 100

1960	127,1	124,2	136,4	146,6	132,2	135,6	128,1
1961	132,3	128,7	140,8	153,0	140,2	155,3	132,5
1962	134,2	131,1	142,5	154,6	140,5	158,1	131,4
1963	136,2	133,4	145,4	157,1	141,6	161,6	133,2
1964	140,3	137,6	148,2	163,5	146,5	163,6	135,9
1965	145,8	142,6	156,0	176,7	151,5	166,4	141,2
1966	148,7	145,4	159,7	186,0	155,1	170,0	143,2
1967	152,4	147,0	164,5	193,2	159,8	174,0	151,2
1968	159,5	154,4	174,1	209,4	165,9	173,9	159,5
1969	166,3	160,0	183,0	211,7	174,1	184,9	168,9
1970	173,6	167,4	189,3	219,1	181,5	189,3	175,8

1960 = 100

1961	104,1	103,6	103,2	104,4	106,0	114,6	103,4
1962	105,0	105,5	104,5	105,5	106,2	116,6	102,6
1963	107,2	107,3	106,6	107,1	107,0	119,2	103,9
1964	110,4	110,8	108,7	111,5	110,7	120,7	106,1
1965	114,7	114,7	114,4	120,6	114,5	122,7	110,2
1966	117,0	117,0	117,1	120,8	117,2	125,4	111,7
1967	119,9	119,0	120,6	131,8	120,8	128,4	118,0
1968	125,4	124,3	127,7	142,8	125,4	128,3	124,5
1969	130,8	128,9	134,2	144,4	131,7	136,3	131,8
1970	136,6	134,0	138,8	149,5	137,3	139,5	137,2

¹⁾ Ohne sonstige produzierende Zweige und nichtproduzierende Bereiche. — ²⁾ Einschließlich Forstwirtschaft.

20. Meldepflichtige Arbeitsunfälle und Wegeunfälle

Wirtschaftsbereich ¹⁾ Zweig ¹⁾	Unfälle						
	Insgesamt				Je 1000 Berufstätige		
	1967	1968	1969 ²⁾	1970	1968	1969	1970

Meldepflichtige Arbeitsunfälle

Industrie (einschließlich Handwerk) ...	175 252	172 035	165 406	166 111	50,75	48,72	48,95
darunter:							
Bergbau	8 106	5 855	4 870	4 762	33,50	31,30	32,07
Chemie	16 303	17 115	17 377	17 502	51,81	53,16	53,80
Metallurgie	10 458	9 987	9 104	9 613	75,45	70,55	74,97
Schwermaschinenbau	23 523	20 497	28 146	28 077	62,22	60,32	63,20
Allgemeiner Maschinenbau	36 426	31 162	29 439	28 105	65,85	63,81	60,85
Elektrotechnik	11 639	11 712	11 313	11 753	35,22	34,47	34,56
Textil, Bekleidung, Leder	13 047	13 000	12 731	12 501	23,18	23,28	23,28
Nahrungs- und Genußmittel	19 293	19 396	18 596	18 096	63,03	60,77	61,44
Bauwirtschaft	33 736	35 334	40 885	42 750	61,02	70,37	67,33
Landwirtschaft ³⁾	63 012	59 319	56 090	54 369	47,56	45,74	46,09
Verkehr	21 849	20 901	20 388	21 516	48,13	47,53	49,25
Post- und Fernmeldewesen	4 045	4 209	4 352	4 340	20,70	30,81	30,41
Handel	20 292	20 299	19 898	20 458	23,64	23,21	23,30
Nichtproduzierende Bereiche	22 441	24 109	24 231	25 057	15,88	15,73	16,10
Zusammen	340 627	336 206	331 338	334 610	41,19	40,54	40,79

Meldepflichtige Wegeunfälle

Industrie (einschließlich Handwerk) ...	32 543	32 774	36 046	39 570	9,67	10,61	11,66
darunter:							
Bergbau	1 600	1 219	1 141	1 334	6,98	7,33	9,01
Chemie	3 445	3 600	4 013	4 519	10,90	12,28	13,82
Metallurgie	1 191	1 227	1 440	1 455	9,38	11,16	11,34
Schwermaschinenbau	3 369	4 505	5 042	5 538	9,50	10,81	12,08
Allgemeiner Maschinenbau	5 689	5 010	5 350	5 660	10,59	11,60	12,26
Elektrotechnik	3 199	3 407	3 910	4 443	10,24	11,91	13,08
Textil, Bekleidung, Leder	5 243	4 941	5 325	5 884	8,81	9,74	10,96
Nahrungs- und Genußmittel	2 306	2 594	2 779	3 073	8,55	9,08	9,94
Bauwirtschaft	4 976	5 788	7 293	7 960	10,09	12,55	12,53
Landwirtschaft ³⁾	6 491	6 346	6 996	6 442	5,09	5,71	5,53
Verkehr	3 017	4 038	4 705	5 234	9,30	10,97	11,98
Post- und Fernmeldewesen	1 258	1 414	1 583	1 776	10,01	11,21	12,44
Handel	5 758	6 107	6 961	7 924	7,11	8,12	9,06
Nichtproduzierende Bereiche	9 497	10 665	12 550	14 180	7,02	8,15	9,11
Zusammen	64 438	67 132	76 134	83 086	8,22	9,32	10,13

¹⁾ Gliederung nach der Systematik der Gewerkschaft. — ²⁾ Einschließlich Forst- und Wasserwirtschaft. — ³⁾ In einigen Wirtschaftsbereichen ist durch Strukturveränderungen die Vergleichbarkeit zum Vorjahr eingeschränkt.

V. Regionale Struktur der Volkswirtschaft

Erläuterungen der verwendeten Kennziffern in den Vorbemerkungen der entsprechenden Abschnitte. Stand Jahresende. Berufstätige ab 1960 Stand 30. September. Landwirtschaftliche Nutzfläche nach der landwirtschaftlichen Berichterstattung Stand Jahresmitte.

1. Anteil der Bezirke am DDR-Ergebnis ausgewählter Kennziffern 1970

Prozent

Bezirk	Gebiet	Wohnbevölkerung	Wohnbevölkerung im arbeitsfähigen Alter	Berufstätige (ohne Lehrlinge)				
				Insgesamt	Industrie	Bauwirtschaft	Landwirtschaft ¹⁾	Nichtproduzierende Bereiche
Hauptstadt Berlin..	0,4	0,4	0,4	7,8	5,0	11,1	0,8	11,9
Cottbus	7,6	5,0	5,0	5,1	5,3	0,9	5,9	4,5
Dresden	6,2	11,0	10,8	11,3	13,8	7,2	8,3	10,5
Erfurt	6,8	7,4	7,4	7,2	7,4	0,5	8,5	6,9
Frankfurt	6,6	4,0	3,9	3,2	2,2	4,8	5,1	3,6
Gera	3,7	4,3	4,4	4,4	5,2	3,6	4,0	4,2
Halle	8,1	11,3	11,5	11,1	12,9	10,5	10,1	10,1
Karl-Marx-Stadt ...	5,6	12,0	12,1	12,6	17,4	9,1	6,5	9,8
Leipzig	4,6	8,7	8,7	0,2	9,7	0,2	6,7	8,8
Magdeburg	10,7	7,7	7,7	7,0	6,3	0,1	11,0	7,2
Neubrandenburg ...	10,0	3,7	3,7	3,3	1,3	4,4	8,5	3,7
Potsdam	11,6	6,6	6,6	5,9	4,5	6,3	8,7	6,7
Rostock	0,5	5,0	5,0	4,7	3,1	5,5	6,4	5,9
Schwerin	8,0	3,5	3,4	3,1	1,5	3,4	6,6	3,5
Suhl	3,6	3,2	3,3	3,4	4,0	2,3	2,0	2,9

Bezirk	Bruttoproduktion der Industrie	Bruttoproduktion nach Industriebereichen						
		Energie- und Brennstoffindustrie	Chemische Industrie	Metallurgie	Baumaterialienindustrie	Wasserwirtschaft	Maschinen- und Fahrzeugbau	Elektrotechnik/ Elektronik/ Gerätebau
Hauptstadt Berlin..	5,4	3,4	4,1	0	0,2	12,7	3,9	21,1
Cottbus	5,1	45,6	3,5	-	4,1	4,5	2,6	1,0
Dresden	12,7	7,6	7,8	17,4	18,3	11,4	12,2	17,1
Erfurt	7,0	1,0	4,8	-	5,0	5,6	8,3	12,4
Frankfurt	4,2	0	8,8	16,8	8,9	2,9	1,6	1,6
Gera	4,5	1,4	3,8	4,8	3,7	4,9	2,8	7,9
Halle	15,1	17,1	40,5	31,7	22,4	10,9	10,5	2,6
Karl-Marx-Stadt ...	14,4	4,5	4,5	7,2	4,2	9,5	16,1	12,6
Leipzig	9,7	12,9	10,9	1,6	7,7	11,4	13,1	6,6
Magdeburg	6,5	-	5,0	1,4	12,1	5,8	9,4	5,4
Neubrandenburg ...	1,5	-	0	-	3,2	3,0	1,2	0,1
Potsdam	5,8	4,5	3,0	18,4	3,4	6,5	6,7	4,4
Rostock	3,2	1,6	0,2	-	1,7	5,6	6,2	0,4
Schwerin	2,1	0	0,9	-	2,9	2,3	1,8	1,6
Suhl	2,9	0,3	2,5	0,6	2,2	3,0	3,6	5,4

Bezirk	Noch: Bruttoproduktion nach Industriebereichen			Bau- und Montageproduktion der Bauindustrie des Wirtschaftsbereichs Bau		Leistungen des Handwerks		
	Leichtindustrie (ohne Textilindustrie)	Textilindustrie	Lebensmittelindustrie	Insgesamt	Wohnbauten	Insgesamt	Reparaturen	Dienstleistungen
Hauptstadt Berlin..	5,0	0	5,6	13,3	9,6	6,1	6,5	12,2
Cottbus	4,5	2,9	3,3	8,6	7,6	4,5	3,8	4,2
Dresden	15,1	16,5	11,1	5,9	9,3	10,9	13,3	10,2
Erfurt	7,1	7,9	8,9	7,9	6,2	8,4	7,4	8,3
Frankfurt	3,3	-	2,9	6,3	6,4	2,8	3,8	3,6
Gera	7,4	8,0	3,5	2,6	5,4	4,1	4,5	3,9
Halle	6,4	0,3	9,6	8,7	7,9	10,5	9,5	9,6
Karl-Marx-Stadt ...	22,4	53,3	8,5	5,1	8,0	15,4	14,4	10,9
Leipzig	10,1	9,7	8,3	13,2	11,1	9,7	10,7	10,4
Magdeburg	4,6	0,1	11,4	10,8	6,3	7,2	6,3	7,0
Neubrandenburg ...	1,1	0,2	5,7	3,7	4,7	2,4	3,0	2,5
Potsdam	3,2	0,7	6,1	3,9	5,0	6,4	6,6	7,4
Rostock	1,5	-	7,4	5,4	7,6	3,7	4,0	4,1
Schwerin	1,9	0,3	6,4	2,8	3,6	2,7	2,9	2,8
Suhl	6,6	0,1	1,6	1,7	1,2	5,4	3,1	2,9

¹⁾ Einschließlich Forstwirtschaft.

1. Anteil der Bezirke am DDR-Ergebnis ausgewählter Kennziffern 1970

Prozent

Bezirk	Wald- fläche	Landwirtschaftliche Nutzfläche			Maschinenbestand der sozialistischen Landwirtschaft			
		Insgesamt	Ackerland	Grünland (Wiesen und Weiden)	Traktoren	Mäh- drescher	Kartoffel- vollern- maschinen	Rüben- vollern- maschinen und -rodelader
Hauptstadt Berlin ..	0,3	0,5	0,5	0,4	0,6	0,3	0,3	0,2
Cottbus	11,2	5,5	5,1	6,9	5,8	5,4	6,7	1,3
Dresden	5,8	6,4	6,0	7,1	7,2	6,0	6,6	3,8
Erfurt	5,6	7,5	8,3	4,5	8,2	8,8	6,3	10,0
Frankfurt	8,7	5,7	6,4	3,6	5,5	5,7	5,6	5,1
Gera	5,0	3,3	3,0	3,9	4,1	4,4	3,3	2,0
Halle	5,6	9,2	10,5	4,2	9,4	8,9	8,0	15,4
Karl-Marx-Stadt ..	6,2	5,4	4,7	7,2	6,0	5,8	6,0	1,6
Leipzig	2,3	5,6	6,2	3,3	6,1	5,1	6,2	8,4
Magdeburg	9,3	11,8	12,1	11,0	11,4	11,0	10,8	21,1
Neubrandenburg ..	8,5	10,7	10,9	10,7	9,8	10,6	11,2	12,8
Potsdam	14,3	9,9	9,1	12,5	8,9	8,4	10,8	3,9
Rostock	3,9	7,7	7,8	8,2	7,5	8,8	7,8	8,8
Schwerin	6,9	8,7	7,7	12,0	7,7	8,8	8,9	5,4
Suhl	6,4	2,3	1,6	4,5	2,1	1,9	1,4	0,3

Bezirk	Viehbestand					Staatliches Aufkommen		
	Rinder insgesamt	Kühe	Schweine	Schafe	Lege- hennen	Schlacht- schweine	Schlacht- rinder und sonstiges Schlacht- vieh ¹⁾	Milch 3,5 Prozent Fettgehalt
Hauptstadt Berlin ..	0,7	0,6	0,9	0,8	0,7	1,6	0,9	0,8
Cottbus	5,6	5,9	5,2	3,0	5,9	5,4	5,3	5,8
Dresden	8,3	9,2	5,8	5,0	7,9	6,7	8,9	9,4
Erfurt	7,2	7,3	8,2	14,3	7,7	6,6	7,9	7,2
Frankfurt	5,0	4,6	6,2	4,8	6,9	5,8	5,0	4,4
Gera	4,3	4,7	3,7	3,1	3,5	3,4	4,4	4,6
Halle	8,0	7,4	10,8	10,4	9,9	10,1	8,7	7,8
Karl-Marx-Stadt ..	7,5	8,4	5,1	4,3	6,9	5,3	7,6	8,5
Leipzig	6,5	6,5	6,8	6,8	7,5	7,2	6,8	6,9
Magdeburg	10,7	9,8	12,4	16,5	10,7	11,9	10,0	10,0
Neubrandenburg ..	8,9	8,6	9,6	7,0	7,2	10,1	9,0	8,1
Potsdam	9,2	8,7	9,2	5,3	9,3	9,6	8,9	8,6
Rostock	7,3	7,4	7,4	4,4	7,4	7,8	6,7	7,2
Schwerin	8,1	8,1	7,3	2,8	6,8	7,6	7,3	8,1
Suhl	2,6	2,6	1,4	2,6	2,0	1,1	2,7	2,6

Bezirk	Gütertransport mit Kraftfahrzeugen ²⁾		Straßen- verkehrs- unfälle	Fernsch- rundfunk- empfangs- genehmi- gungen	Einzelhandelsumsatz			Spar- einlagen bei den Kredit- instituten
	Transport- menge	Transport- leistung			Ins- gesamt	Nahrungs- und Genuß- mittel	Industrie- waren	
Hauptstadt Berlin ..	5,3	4,2	10,1	7,5	8,5	7,9	9,3	5,7
Cottbus	4,8	5,7	4,7	4,6	4,7	4,8	4,6	5,2
Dresden	10,0	10,0	13,4	10,2	11,0	11,1	11,0	12,3
Erfurt	7,6	7,4	6,5	7,4	7,0	6,8	7,2	6,8
Frankfurt	4,3	4,4	3,6	4,0	3,6	3,7	3,5	3,5
Gera	4,9	4,4	3,3	4,2	4,4	4,4	4,3	5,0
Halle	12,1	11,7	8,8	11,5	10,6	10,5	10,8	10,0
Karl-Marx-Stadt ..	12,5	11,0	11,2	12,0	12,0	12,2	11,8	14,1
Leipzig	8,2	9,1	10,8	8,9	9,1	8,9	9,2	9,0
Magdeburg	7,3	8,2	6,8	8,1	7,3	7,3	7,3	7,4
Neubrandenburg ..	4,3	4,5	3,7	3,3	3,4	3,5	3,3	3,3
Potsdam	5,1	7,0	6,0	7,0	6,3	6,5	6,2	6,3
Rostock	6,1	5,6	5,1	4,7	5,5	5,7	5,3	4,4
Schwerin	3,6	3,4	3,3	3,4	3,3	3,3	3,2	3,4
Suhl	3,8	3,3	2,7	3,0	3,2	3,3	3,2	3,7

¹⁾ Ohne Geflügel. — ²⁾ Öffentlicher Kraftverkehr und Werkverkehr.

2. Ausgewählte Kennziffern der Bezirke

Bei der Gliederung der Berufstätigen nach Wirtschaftsbereichen sind die Bereiche ausgewiesen, die im Jahre 1970 den höchsten Anteil am Bezirksresultat hatten. Sie sind nach der Höhe ihres Anteils 1970 geordnet. Die Angaben enthalten in den „Nichtproduzierenden Bereichen“ bis 1960 auch die „Sonstigen produzierenden Zweige“.

Die Bauproduktion der Bauwirtschaft ist für die Jahre vor 1967 auf die ab 1967 geltenden Preise nach der Industriepreisaufstellung vergleichbar umgerechnet. Sie umfaßt die Bauproduktion des Wirtschaftsbereichs Bau und der Betriebe anderer Wirtschaftsbereiche.

Hauptstadt Berlin

Struktur und Entwicklung des Bezirks

Kennziffer	Einheit	1955	1960	1967	1968	1969	1970
Bevölkerung im arbeitsfähigen Alter	1000	737,4	670,1	634,7	631,8	628,7	627,6
männlich	1000	331,7	308,9	305,0	304,5	303,9	304,2
weiblich	1000	405,7	361,2	329,7	327,3	324,8	323,4
Berufstätige (ohne Lehrlinge)	1000	568,4	554,3	594,0	598,0	613,0	604,3
darunter:							
Nichtproduzierende Bereiche	Prozent	25,3	28,9	25,3	25,8	25,7	26,6
Industrie	Prozent	20,8	30,2	28,9	28,6	28,5	28,5
Handel	Prozent	15,3	14,6	13,3	12,8	12,7	13,3
Verkehr, Post- und Fernmelde- wesen	Prozent	12,2	11,2	12,2	12,0	11,9	11,8
Index der industriellen Brutto- produktion	1965 = 100	.	.	110	113	120	126
Bau- und Montageproduktion der Bauwirtschaft	Mio Mark	745,8	1 115,2	1 571,0	1 730,8	2 029,4	1 945,0
Einzelhandelsumsatz	Mio Mark	3 182	3 712	4 483	4 748	5 171	5 441

Anteil an der industriellen Bruttoproduktion 1970

Industriebereich	Anteil des Bezirks an der industriellen Bruttoproduktion der DDR je Industriebereich	Anteil der Industriebereiche an der industriellen Bruttoproduktion des Bezirks
	Prozent	
Energie- und Brennstoffindustrie	3,4	3,4
Chemische Industrie	4,1	10,4
Metallurgie	0	0
Baumaterialienindustrie	0,2	0,1
Wasserwirtschaft	12,7	1,2
Maschinen- und Fahrzeugbau	3,0	17,1
Elektrotechnik/Elektronik/Gerätebau	21,1	35,3
Leichtindustrie (ohne Textilindustrie)	5,0	9,5
Textilindustrie	0	0
Lebensmittelindustrie	5,6	17,1
Industrie zusammen	5,4	94,1
Bereiche außerhalb der Industrie	9,5	5,9
Zusammen	5,5	100

Bezirk Cottbus

Struktur und Entwicklung des Bezirks

Kennziffer	Einheit	1955	1960	1967	1968	1969	1970
Bevölkerung im arbeitsfähigen Alter	1000	514,8	497,7	485,1	489,1	492,0	495,1
männlich	1000	241,3	243,5	238,5	241,3	243,6	240,4
weiblich	1000	273,5	254,3	246,6	247,8	248,4	248,7
Berufstätige (ohne Lehrlinge)	1000	371,7	375,0	389,4	388,3	386,7	399,9
darunter:							
Industrie	Prozent	31,6	35,3	36,8	36,0	35,1	37,3
Nichtproduzierende Bereiche	Prozent	11,5	12,9	14,3	14,0	15,2	15,1
Landwirtschaft ¹⁾	Prozent	29,7	21,2	17,1	16,3	15,8	14,6
Bauwirtschaft	Prozent	6,4	8,5	8,2	9,0	10,2	9,9
Index der industriellen Brutto-							
produktion	1965 = 100			119	126	133	140
Bau- und Montageproduktion der							
Bauwirtschaft	Mio Mark	295,2	675,9	985,6	1 072,1	1 253,5	1 302,3
Landwirtschaftliche Nutzfläche	1000 ha	305,7	355,9	347,6	347,5	345,9	345,5
darunter:							
Ackerland	1000 ha	259,2	248,2	238,7	238,9	237,4	236,2
Grünland	1000 ha	98,1	100,6	101,3	101,2	101,0	101,4
Hektarertrag							
Getreide	dt je ha	18,6	22,0	24,9	26,0	22,6	22,7
Kartoffeln	dt je ha	135,6	183,8	188,0	164,5	135,3	175,5
Zuckerrüben	dt je ha	242,5	300,7	353,6	386,8	289,0	338,3
Viehbestand							
Rinder	1000	235,6	268,1	283,7	289,4	287,5	291,1
darunter Kühe	1000	133,1	137,0	129,5	128,4	127,4	128,2
Schweine	1000	515,4	471,9	517,7	516,1	481,0	608,2
Viehbesatz je 100 ha LN							
Rinder	Stück	64,4	75,3	81,6	83,3	83,1	84,3
darunter Kühe	Stück	36,4	38,5	37,3	37,0	36,8	37,1
Schweine	Stück	140,9	132,6	148,9	148,5	139,1	147,1
Staatliches Aufkommen je ha LN							
Getreide	kg	206,7	165,8	165,3	155,0	143,8	167,3
Kartoffeln	kg	602,0	536,6	560,8	563,2	558,9	639,5
Zuckerrüben	kg	77,5	123,0	62,7	70,0	74,6	82,0
Schlachtvieh, Lebendgewicht	kg	136,7	196,7	248,7	259,9	262,2	250,9
Milch (3,5 Prozent Fettgehalt)	kg	448,7	761,1	987,2	1 030,1	1 004,1	1 093,5
Einzelhandelsumsatz	Mio Mark	1 300	2 036	2 594	2 746	2 964	3 039

¹⁾ Einschließlich Forstwirtschaft.

Anteil an der industriellen Bruttoproduktion 1970

Industriebereich	Anteil des Bezirks an der industriellen Bruttoproduktion der DDR je Industriebereich	Anteil der Industriebereiche an der industriellen Bruttoproduktion des Bezirks
	Prozent	
Energie- und Brennstoffindustrie	45,6	48,0
Chemische Industrie	3,5	9,5
Metallurgie	—	—
Baumaterialienindustrie	4,1	1,8
Wasserwirtschaft	4,5	0,5
Maschinen- und Fahrzeugbau	2,6	12,3
Elektrotechnik/Elektronik/Gerätebau	1,0	1,8
Leichtindustrie (ohne Textilindustrie)	4,5	9,0
Textilindustrie	2,9	3,8
Lebensmittelindustrie	3,3	10,7
Industrie zusammen	5,1	97,1
Bereiche außerhalb der Industrie	4,3	2,9
Zusammen	5,1	100

Bezirk Dresden

Struktur und Entwicklung des Bezirks

Kennziffer	Einheit	1955	1960	1967	1968	1969	1970
Bevölkerung im arbeitsfähigen Alter.	1000	1 231,0	1 151,1	1 070,8	1 072,7	1 068,0	1 064,4
männlich	1000	552,8	534,7	518,5	518,7	518,5	519,0
weiblich	1000	678,2	616,5	552,3	554,1	549,5	545,4
Berufstätige (ohne Lehrlinge)	1000	893,3	897,2	883,6	879,4	854,3	878,0
darunter:							
Industrie	Prozent	40,0	43,6	44,0	44,0	43,1	44,7
Nichtproduzierende Bereiche	Prozent	13,8	16,0	15,3	15,7	16,3	16,2
Handel	Prozent	10,8	11,8	11,4	11,2	11,3	10,9
Landwirtschaft ¹⁾	Prozent	15,0	11,3	10,4	10,0	9,9	9,5
Index der industriellen Brutto-							
produktion	1965 = 100	.	.	112	117	127	135
Bau- und Montageproduktion der							
Bauwirtschaft	Mio Mark	680,2	819,7	924,0	1 006,9	1 140,9	1 182,4
Landwirtschaftliche Nutzfläche	1000 ha	413,6	410,3	406,2	405,7	403,9	403,4
darunter:							
Ackerland	1000 ha	307,3	299,1	288,0	280,1	281,6	277,8
Grünland	1000 ha	82,4	87,0	96,3	97,9	100,5	104,3
Hektarertrag							
Getreide	dt je ha	25,0	29,9	32,1	32,8	30,9	31,6
Kartoffeln	dt je ha	131,2	205,0	101,3	184,5	150,5	191,8
Zuckerrüben	dt je ha	302,4	301,0	345,1	370,6	257,9	320,8
Viehbestand							
Rinder	1000	340,5	387,4	429,5	440,7	441,5	432,2
darunter Kühe	1000	206,9	206,5	200,3	201,3	200,9	199,7
Schweine	1000	599,4	515,3	600,2	600,0	549,0	558,2
Viehbesatz je 100 ha LN							
Rinder	Stück	83,7	94,4	105,7	108,6	109,3	107,2
darunter Kühe	Stück	50,0	50,3	49,3	49,6	49,7	49,5
Schweine	Stück	144,0	125,5	147,8	149,4	135,9	138,4
Staatliches Aufkommen je ha LN							
Getreide	kg	353,2	306,9	313,2	302,7	298,6	304,4
Kartoffeln	kg	630,0	841,7	768,2	774,4	777,1	869,3
Zuckerrüben	kg	344,2	844,0	598,5	573,7	370,5	437,3
Schlachtvieh, Lebendgewicht	kg	168,2	204,9	279,4	292,4	303,4	307,2
Milch (3,5 Prozent Fettgehalt)	kg	753,9	1 146,6	1 378,4	1 458,8	1 488,3	1 513,0
Einzelhandelsumsatz	Mio Mark	3 387	5 039	6 117	6 404	6 763	7 073

¹⁾ Einschließlich Forstwirtschaft.

Anteil an der industriellen Bruttoproduktion 1970

Industriebereich	Anteil des Bezirks an der industriellen Bruttoproduktion der DDR je Industriebereich	Anteil der Industriebereiche an der industriellen Bruttoproduktion des Bezirks
	Prozent	
Energie- und Brennstoffindustrie	7,6	3,2
Chemische Industrie	7,8	8,6
Metallurgie	17,4	10,4
Baumaterialienindustrie	18,3	2,9
Wasserwirtschaft	11,4	0,5
Maschinen- und Fahrzeugbau	12,2	23,3
Elektrotechnik/Elektronik/Gerätebau	17,1	12,5
Leichtindustrie (ohne Textilindustrie)	16,1	12,4
Textilindustrie	16,5	8,8
Lebensmittelindustrie	11,1	14,8
Industrie zusammen	12,7	97,3
Bereiche außerhalb der Industrie	10,1	2,7
Zusammen	12,6	100

Bezirk Erfurt

Struktur und Entwicklung des Bezirks

Kennziffer	Einheit	1955	1960	1967	1968	1969	1970
Bevölkerung im arbeitsfähigen Alter	1000	824,0	757,9	732,2	732,8	733,5	734,1
männlich	1000	372,7	351,6	355,7	357,8	359,7	361,5
weiblich	1000	451,3	406,3	376,5	375,0	373,8	372,7
Berufstätige (ohne Lehrlinge)	1000	573,1	578,7	573,3	572,2	578,6	561,0
darunter:							
Industrie	Prozent	31,3	35,1	36,7	36,9	37,5	37,3
Nichtproduzierende Bereiche	Prozent	13,7	15,4	15,3	15,6	15,7	16,5
Landwirtschaft ¹⁾	Prozent	27,1	20,9	17,3	16,3	15,6	15,1
Handel	Prozent	10,4	11,0	10,9	10,7	10,5	10,8
Index der industriellen Brutto-							
produktion	1965 = 100			117	126	137	147
Bau- und Montageproduktion der							
Bauwirtschaft	Mio Mark	314,5	571,5	1 080,7	1 179,3	1 348,5	1 420,7
Landwirtschaftliche Nutzfläche	1000 ha	479,8	480,1	473,4	472,6	471,3	469,1
darunter:							
Ackerland	1000 ha	415,6	407,3	390,3	388,3	385,8	384,0
Grünland	1000 ha	46,0	56,1	63,9	65,1	66,0	66,6
Hektarertrag							
Getreide	dt je ha	26,7	33,1	36,4	38,9	34,2	32,3
Kartoffeln	dt je ha	136,5	185,6	209,2	212,3	170,9	192,3
Zuckerrüben	dt je ha	297,6	324,0	337,8	369,0	292,8	342,7
Viehbestand							
Rinder	1000	289,3	332,5	352,8	363,8	373,0	371,9
darunter Kühe	1000	186,7	164,2	160,1	157,5	158,6	158,5
Schweine	1000	791,4	667,4	751,3	788,2	763,2	792,4
Viehbesatz je 100 ha LN							
Rinder	Stück	60,3	60,2	74,5	77,0	79,1	79,3
darunter Kühe	Stück	34,7	34,2	33,8	33,3	33,7	33,8
Schweine	Stück	164,9	130,0	158,7	166,8	161,0	168,0
Staatliches Aufkommen je ha LN							
Getreide	kg	383,4	376,8	458,7	481,6	495,2	533,7
Kartoffeln	kg	460,7	415,0	486,6	485,4	550,2	506,7
Zuckerrüben	kg	653,9	852,0	894,2	884,6	703,2	875,8
Schlachtvieh, Lebendgewicht	kg	137,8	152,8	231,7	239,7	246,8	240,7
Milch (3,5 Prozent Fettgehalt)	kg	551,5	670,4	911,5	1 002,7	1 021,2	993,2
Einzelhandelsumsatz	Mio Mark	2 082	3 040	3 849	4 035	4 269	4 472

¹⁾ Einschließlich Forstwirtschaft.

Anteil an der industriellen Bruttoproduktion 1970

Industriebereich	Anteil des Bezirks an der industriellen Bruttoproduktion der DDR je Industriebereich	Anteil der Industriebereiche an der industriellen Bruttoproduktion des Bezirks
	Prozent	
Energie- und Brennstoffindustrie	1,0	0,8
Chemische Industrie	4,8	0,6
Metallurgie	—	—
Baumaterialienindustrie	5,0	1,4
Wasserwirtschaft	5,6	0,4
Maschinen- und Fahrzeugbau	8,3	28,8
Elektrotechnik/Elektronik/Gerätebau	12,4	10,5
Leichtindustrie (ohne Textilindustrie)	7,1	10,5
Textilindustrie	7,9	7,7
Lebensmittelindustrie	8,9	21,5
Industrie zusammen	7,0	97,2
Bereiche außerhalb der Industrie	5,7	2,8
Zusammen	6,9	100

Bezirk Frankfurt

Struktur und Entwicklung des Bezirks

Kennziffer	Einheit	1955	1960	1967	1968	1969	1970
Bevölkerung im arbeitsfähigen Alter	1 000	425,3	396,1	376,9	380,4	383,6	387,7
männlich	1 000	198,7	189,9	185,9	188,3	190,3	192,9
weiblich	1 000	226,5	206,2	191,0	192,0	193,3	194,7
Berufstätige (ohne Lehrlinge)	1 000	241,2	237,6	250,4	250,1	268,8	252,1
darunter:							
Industrie	Prozent	17,2	20,4	22,6	23,4	27,7	24,4
Landwirtschaft ¹⁾	Prozent	36,9	28,8	22,0	21,2	19,0	20,0
Nichtproduzierende Bereiche	Prozent	15,2	17,4	19,0	18,4	17,9	19,4
Handel	Prozent	10,1	12,5	12,1	11,9	11,0	11,3
Index der industriellen Bruttonproduktion	1965 = 100			120	128	148	166
Bau- und Montageproduktion der Bauwirtschaft	Mio Mark	217,1	431,2	771,7	853,4	940,6	1 010,0
Landwirtschaftliche Nutzfläche	1 000 ha	369,8	368,0	359,2	357,1	356,2	355,4
darunter:							
Ackerland	1 000 ha	309,3	305,4	296,7	295,5	294,8	294,6
Grünland	1 000 ha	48,6	54,3	53,9	53,6	53,2	52,8
Hektarertrag							
Getreide	dt je ha	23,2	22,8	27,6	28,1	23,9	23,1
Kartoffeln	dt je ha	128,8	176,0	192,5	159,9	119,6	125,9
Zuckerrüben	dt je ha	277,5	246,2	331,6	322,6	222,8	246,9
Viehbestand							
Rinder	1 000	166,7	230,5	251,9	254,7	259,0	259,2
darunter Kühe	1 000	85,8	95,5	98,4	98,1	99,7	99,4
Schweine	1 000	453,2	436,8	498,6	511,4	519,5	508,7
Viehbesatz je 100 ha LN							
Rinder	Stück	45,0	62,5	70,1	71,4	72,7	73,9
darunter Kühe	Stück	23,2	25,9	27,4	27,5	28,0	28,0
Schweine	Stück	122,4	118,5	138,8	143,4	145,8	168,5
Staatliches Aufkommen je ha LN							
Getreide	kg	270,8	235,5	282,5	281,7	286,6	336,9
Kartoffeln	kg	620,7	560,0	643,5	603,0	547,6	580,6
Zuckerrüben	kg	568,8	646,1	695,4	700,8	418,1	455,1
Schlachtvieh, Lebendgewicht	kg	119,5	158,1	233,1	247,6	251,6	262,4
Milch (3,5 Prozent Fettgehalt)	kg	318,7	523,2	755,6	816,1	830,3	811,1
Einzelhandelsumsatz	Mio Mark	973	1 514	1 967	2 101	2 197	2 301

¹⁾ Einschließlich Forstwirtschaft.

Anteil an der industriellen Bruttonproduktion 1970

Industriebereich	Anteil des Bezirks an der industriellen Bruttonproduktion der DDR je Industriebereich	Anteil der Industriebereiche an der industriellen Bruttonproduktion des Bezirks
	Prozent	
Energie- und Brennstoffindustrie	0	0
Chemische Industrie	8,8	29,4
Metallurgie	10,8	30,4
Baumaterialienindustrie	8,9	4,2
Wasserwirtschaft	2,9	0,4
Maschinen- und Fahrzeugbau	1,6	9,1
Elektrotechnik/Elektronik/Gerätebau	1,6	3,4
Leichtindustrie (ohne Textilindustrie)	3,3	8,2
Textilindustrie	—	—
Lebensmittelindustrie	2,9	11,5
Industrie zusammen	4,2	96,5
Bereiche außerhalb der Industrie	4,3	3,5
Zusammen	4,2	100

Bezirk Gera

Struktur und Entwicklung des Bezirks

Kennziffer	Einheit	1955	1960	1967	1968	1969	1970
Bevölkerung im arbeitsfähigen Alter	1 000	476,8	440,2	431,2	431,5	431,3	431,4
männlich	1 000	217,5	210,3	209,6	210,9	211,7	212,3
weiblich	1 000	259,3	238,9	221,6	220,6	219,7	219,1
Berufstätige (ohne Lehrlinge)	1 000	355,3	340,5	339,8	337,0	336,9	338,6
darunter:							
Industrie	Prozent	40,0	43,5	43,5	43,2	43,1	43,4
Nichtproduzierende Bereiche	Prozent	13,7	15,8	16,3	16,4	16,7	16,8
Landwirtschaft ¹⁾	Prozent	20,4	15,0	13,6	12,9	12,2	11,8
Handel	Prozent	9,8	10,9	10,8	10,9	10,7	10,3
Index der industriellen Bruttoproduktion	1965 = 100			112	119	128	130
Bau- und Montageproduktion der Bauwirtschaft	Mio Mark	168,5	201,1	357,3	423,0	492,7	540,9
Landwirtschaftliche Nutzfläche	1 000 ha	211,3	212,4	209,3	208,4	207,4	206,1
darunter:							
Ackerland	1 000 ha	150,5	140,0	142,0	142,4	140,9	139,8
Grünland	1 000 ha	51,4	54,1	57,1	56,8	57,2	57,8
Hektarertrag							
Getreide	dt je ha	27,5	31,2	35,0	35,5	30,9	31,0
Kartoffeln	dt je ha	155,3	210,9	215,0	215,9	177,2	210,7
Zuckerrüben	dt je ha	304,9	276,4	308,4	341,0	237,4	327,0
Viehbestand							
Rinder	1 000	173,3	196,4	219,9	224,3	226,9	224,9
darunter Kühe	1 000	100,0	102,8	101,1	100,5	101,6	101,2
Schweine	1 000	348,5	300,7	351,8	362,5	332,1	356,2
Viehbesatz je 100 ha LN							
Rinder	Stück	82,0	92,4	105,1	107,0	109,4	109,1
darunter Kühe	Stück	47,3	48,4	48,3	48,2	49,0	49,1
Schweine	Stück	164,9	141,5	168,1	173,9	160,1	172,8
Staatliches Aufkommen je ha LN							
Getreide	kg	279,4	253,1	240,2	227,5	213,7	221,6
Kartoffeln	kg	544,8	530,6	579,3	585,9	604,3	635,8
Zuckerrüben	kg	182,0	308,6	118,3	94,6	51,3	30,4
Schlachtvieh, Lebendgewicht	kg	157,7	205,0	288,1	304,5	305,6	299,8
Milch (3,5 Prozent Fettgehalt)	kg	744,7	1 069,6	1 386,5	1 454,8	1 460,4	1 443,0
Einzelhandelsumsatz	Mio Mark	1 332	1 945	2 374	2 494	2 666	2 795

¹⁾ Einschließlich Forstwirtschaft.

Anteil an der industriellen Bruttoproduktion 1970

Industriebereich	Anteil des Bezirks an der industriellen Bruttoproduktion der DDR je Industriebereich	Anteil der Industriebereiche an der industriellen Bruttoproduktion des Bezirks
	Prozent	
Energie- und Brennstoffindustrie	1,4	1,7
Chemische Industrie	3,8	11,9
Metallurgie	4,8	8,2
Baumaterialienindustrie	3,7	1,7
Wasserwirtschaft	4,9	0,6
Maschinen- und Fahrzeugbau	2,8	15,2
Elektrotechnik/Elektronik/Gerätebau	7,9	10,5
Leichtindustrie (ohne Textilindustrie)	7,4	17,3
Textilindustrie	8,0	12,3
Lebensmittelindustrie	3,5	13,5
Industrie zusammen	4,5	98,7
Bereiche außerhalb der Industrie	1,7	1,4
Zusammen	4,4	100

Bezirk Halle
Struktur und Entwicklung des Bezirks

Kennziffer	Einheit	1955	1960	1967	1968	1969	1970
Bevölkerung im arbeitsfähigen Alter	1 000	1 322,9	1 227,3	1 141,5	1 140,1	1 139,1	1 136,0
männlich	1 000	612,8	585,3	557,9	559,8	561,7	561,5
weiblich	1 000	710,1	642,0	583,6	580,4	577,5	574,5
Berufstätige (ohne Lehrlinge)	1 000	850,9	869,4	876,8	877,9	868,1	862,1
darunter:							
Industrie	Prozent	39,5	42,8	43,3	43,7	42,4	42,3
Nichtproduzierende Bereiche	Prozent	13,4	14,9	15,0	15,1	15,8	15,9
Landwirtschaft ¹⁾	Prozent	19,3	15,5	13,1	12,3	12,0	11,7
Handel	Prozent	10,2	10,5	10,6	10,6	10,7	10,5
Index der industriellen Bruttoproduktion	1965 = 100	.	.	111	119	128	132
Bau- und Montageproduktion der Bauwirtschaft ...	Mio Mark	614,6	950,1	1 452,3	1 420,5	1 541,3	1 605,4
Landwirtschaftliche Nutzfläche	1 000 ha	601,1	591,7	577,3	576,9	576,7	576,0
darunter:							
Ackerland	1 000 ha	521,3	507,8	489,7	488,3	486,6	485,1
Grünland	1 000 ha	51,4	55,7	60,0	61,0	61,8	61,8
Hektarertrag							
Getreide	dt je ha	28,2	34,1	36,9	40,1	37,7	36,3
Kartoffeln	dt je ha	131,0	188,0	202,2	193,5	139,8	214,2
Zuckerrüben	dt je ha	277,8	283,9	318,5	349,4	247,9	365,5
Viehbestand							
Rinder	1 000	307,0	307,6	412,1	414,9	418,4	415,9
darunter Kühe	1 000	156,3	163,3	167,2	163,8	161,6	160,4
Schweine	1 000	973,2	942,1	1 008,3	1 024,8	1 010,1	1 046,9
Viehbesatz je 100 ha LN							
Rinder	Stück	51,1	67,2	71,4	71,9	72,2	72,2
darunter Kühe	Stück	26,0	27,6	29,0	28,4	28,0	27,0
Schweine	Stück	161,9	159,2	174,7	177,6	176,2	181,8
Staatliches Aufkommen je ha LN							
Getreide	kg	430,2	413,7	544,1	576,4	594,6	652,6
Kartoffeln	kg	435,3	447,6	554,1	567,4	570,8	603,4
Zuckerrüben	kg	2 112,2	2 402,7	2 211,2	2 345,2	1 527,4	2 345,2
Schlachtvieh, Lebendgewicht	kg	138,0	172,6	240,3	267,1	272,5	272,5
Milch (3,5 Prozent Fettgehalt)	kg	440,7	616,4	830,8	892,2	890,8	879,0
Einzelhandelsumsatz	Mio Mark	3 454	4 921	6 004	6 266	6 561	6 800

¹⁾ Einschließlich Forstwirtschaft.

Anteil an der industriellen Bruttoproduktion 1970

Industriebereich	Anteil des Bezirks an der industriellen Bruttoproduktion der DDR je Industriebereich	Anteil der Industriebereiche an der industriellen Bruttoproduktion des Bezirks
	Prozent	
Energie- und Brennstoffindustrie	17,1	6,2
Chemische Industrie	40,5	38,2
Metallurgie	31,7	16,1
Baumaterialienindustrie	22,4	3,0
Wasserwirtschaft	10,0	0,4
Maschinen- und Fahrzeugbau	10,5	17,1
Elektrotechnik/Elektronik/Gerätebau	2,6	1,6
Leichtindustrie (ohne Textilindustrie)	6,4	4,5
Textilindustrie	0,3	0,2
Lebensmittelindustrie	9,6	10,9
Industrie zusammen	15,1	98,1
Bereiche außerhalb der Industrie	8,4	1,9
Zusammen	14,8	100

Bezirk Karl-Marx-Stadt

Struktur und Entwicklung des Bezirks

Kennziffer	Einheit	1955	1960	1967	1968	1969	1970
Bevölkerung im arbeitsfähigen Alter	1 000	1 425,2	1 300,6	1 220,7	1 213,3	1 205,1	1 196,6
männlich	1 000	654,2	608,0	592,3	592,2	590,8	589,3
weiblich	1 000	771,0	694,7	628,3	621,1	614,2	607,4
Berufstätige (ohne Lehrlinge)	1 000	997,5	1 010,8	968,1	971,9	968,3	981,1
darunter:							
Industrie	Prozent	48,3	51,9	49,9	50,4	50,3	50,2
Nichtproduzierende Bereiche	Prozent	11,6	12,9	13,3	13,4	13,6	13,5
Handel	Prozent	10,9	10,8	10,7	10,4	10,2	9,8
Produzierendes Handwerk (ohne Bauhandwerk)	Prozent	8,1	7,0	7,1	7,2	7,3	7,2
Index der industriellen Bruttonproduktion	1965 = 100	.	.	112	120	126	134
Bau- und Montageproduktion der Bauwirtschaft	Mio Mark	511,7	810,3	990,6	1 109,3	1 169,1	1 227,6
Landwirtschaftliche Nutzfläche	1 000 ha	355,6	348,8	343,0	342,0	341,7	340,0
darunter:							
Ackerland	1 000 ha	201,6	248,8	231,6	227,6	224,2	219,1
Grünland	1 000 ha	74,4	82,6	95,6	98,6	101,5	106,5
Hektarertrag							
Getreide	dt je ha	26,0	29,6	32,8	34,3	31,6	31,4
Kartoffeln	dt je ha	150,2	219,2	213,5	213,9	178,0	202,5
Zuckerrüben	dt je ha	310,4	273,5	330,1	349,4	244,9	319,4
Viehbestand							
Rinder	1 000	315,0	357,7	373,8	380,6	390,2	389,4
darunter Kühe	1 000	191,0	184,1	179,4	180,0	180,7	181,4
Schweine	1 000	407,3	411,4	471,0	486,8	459,2	490,6
Viehbesatz je 100 ha LN							
Rinder	Stück	88,6	102,5	109,0	111,3	114,2	114,5
darunter Kühe	Stück	53,7	52,8	52,3	52,6	52,9	53,4
Schweine	Stück	131,4	117,0	137,3	142,3	134,4	144,3
Staatliches Aufkommen je ha LN							
Getreide	kg	287,6	247,9	232,1	220,8	205,8	195,4
Kartoffeln	kg	596,7	598,0	690,6	696,6	817,7	771,1
Zuckerrüben	kg	64,2	176,4	124,3	108,2	66,5	29,7
Schlachtvieh, Lebendgewicht	kg	168,6	201,9	281,2	291,5	295,0	299,0
Milch (3,5 Prozent Fettgehalt)	kg	728,0	1 165,9	1 473,9	1 568,2	1 608,6	1 627,0
Einzelhandelsumsatz	Mio Mark	4 129	5 642	6 733	7 032	7 400	7 710

Anteil an der industriellen Bruttonproduktion 1970

Industriebereich	Anteil des Bezirks an der industriellen Bruttonproduktion der DDR je Industriebereich	Anteil der Industriebereiche an der industriellen Bruttonproduktion des Bezirks
	Prozent	
Energie- und Brennstoffindustrie	4,5	1,8
Chemische Industrie	4,5	4,5
Metallurgie	7,2	3,9
Baumaterialienindustrie	4,2	0,6
Wasserwirtschaft	0,5	0,3
Maschinen- und Fahrzeugbau	16,1	27,8
Elektrotechnik/Elektronik/Gerätebau	12,6	8,3
Leichtindustrie (ohne Textilindustrie)	22,4	16,6
Textilindustrie	53,3	25,8
Lebensmittelindustrie	8,5	10,2
Industrie zusammen	14,4	99,8
Bereiche außerhalb der Industrie	0,7	0,2
Zusammen	13,9	100

Bezirk Leipzig Struktur und Entwicklung des Bezirks

Kennziffer	Einheit	1955	1960	1967	1968	1969	1970
Bevölkerung im arbeitsfähigen Alter	1 000	1 013,6	939,9	880,0	873,8	867,7	861,6
männlich	1 000	450,0	437,1	424,5	423,5	422,1	420,4
weiblich	1 000	557,6	502,8	455,4	450,4	445,6	441,2
Berufstätige (ohne Lehrlinge)	1 000	695,1	711,9	704,6	703,6	718,6	717,5
darunter:							
Industrie	Prozent	40,1	41,6	39,0	39,4	38,7	38,3
Nichtproduzierende Bereiche	Prozent	13,9	17,2	16,2	16,4	16,1	16,6
Handel	Prozent	11,6	11,8	12,4	12,3	11,7	11,5
Landwirtschaft ¹⁾	Prozent	14,9	11,9	10,0	10,1	9,7	9,3
Index der industriellen Bruttoproduktion	1965 = 100	.	.	111	115	126	133
Bau- und Montageproduktion der Bauwirtschaft	Mio Mark	427,5	736,9	1 129,4	1 198,1	1 614,8	2 050,7
Landwirtschaftliche Nutzfläche	1 000 ha	368,2	361,9	353,4	352,3	352,1	350,5
darunter:							
Ackerland	1 000 ha	308,3	299,8	289,8	288,7	288,2	286,7
Grünland	1 000 ha	41,2	45,9	46,9	47,1	47,2	47,9
Hektarertrag							
Getreide	dt je ha	29,3	32,8	36,6	39,5	34,3	34,5
Kartoffeln	dt je ha	138,1	198,4	210,5	201,1	149,4	205,2
Zuckerrüben	dt je ha	309,6	323,0	350,3	374,2	241,4	333,3
Viehbestand							
Rinder	1 000	253,5	312,8	334,4	341,8	337,5	338,8
darunter Kühe	1 000	136,7	145,4	145,8	144,0	141,6	141,4
Schweine	1 000	616,3	594,6	672,4	677,6	628,1	655,3
Viehbesatz je 100 ha LN							
Rinder	Stück	68,8	86,4	94,6	97,0	96,0	96,6
darunter Kühe	Stück	37,1	40,2	41,3	40,9	40,3	40,3
Schweine	Stück	167,3	164,2	190,3	192,3	178,6	187,0
Staatliches Aufkommen je ha LN							
Getreide	kg	404,2	414,2	409,5	469,2	474,5	502,3
Kartoffeln	kg	551,6	577,9	692,1	691,0	687,0	752,7
Zuckerrüben	kg	1 204,9	1 646,2	1 488,4	1 459,6	991,6	1 396,6
Schlachtvieh, Lebendgewicht	kg	158,6	217,1	301,5	324,0	332,2	327,5
Milch (3,5 Prozent Fettgehalt)	kg	629,1	947,1	1 216,8	1 288,7	1 284,8	1 285,4
Einzelhandelsumsatz	Mio Mark	2 877	4 241	5 031	5 264	5 590	5 814

¹⁾ Einschließlich Forstwirtschaft.

Anteil an der industriellen Bruttoproduktion 1970

Industriebereich	Anteil des Bezirks an der industriellen Bruttoproduktion der DDR je Industriebereich	Anteil der Industriebereiche an der industriellen Bruttoproduktion des Bezirks
	Prozent	
Energie- und Brennstoffindustrie	12,9	7,0
Chemische Industrie	10,9	15,4
Metallurgie	1,6	1,2
Baumaterialienindustrie	7,7	1,6
Wasserwirtschaft	11,4	0,6
Maschinen- und Fahrzeugbau	13,1	32,0
Elektrotechnik/Elektronik/Gerätobau	6,6	6,1
Leichtindustrie (ohne Textilindustrie)	10,1	10,6
Textilindustrie	9,7	6,6
Lebensmittelindustrie	8,3	14,2
Industrie zusammen	9,7	95,3
Bereiche außerhalb der Industrie	13,6	4,7
Zusammen	9,9	100

Bezirk Magdeburg

Struktur und Entwicklung des Bezirks

Kennziffer	Einheit	1955	1960	1967	1968	1969	1970
Bevölkerung im arbeitsfähigen Alter	1 000	920,0	844,4	763,8	762,8	761,3	760,9
männlich	1 000	423,2	399,3	373,0	374,1	375,0	376,2
weiblich	1 000	496,8	445,0	390,8	388,7	386,3	384,7
Berufstätige (ohne Lehrlinge)	1 000	595,4	587,8	581,0	570,9	583,7	589,8
darunter:							
Industrie	Prozent	25,0	29,1	28,9	28,7	29,2	30,4
Landwirtschaft ¹⁾	Prozent	31,4	25,1	21,6	20,6	19,6	18,6
Nichtproduzierende Bereiche	Prozent	14,0	16,3	16,1	16,2	16,5	16,5
Handel	Prozent	10,7	11,6	11,6	11,4	11,3	11,2
Index der industriellen Bruttoproduktion	1965 = 100			111	118	123	129
Bau- und Montageproduktion der Bauwirtschaft	Mio Mark	366,4	732,3	1 608,9	1 878,6	1 775,9	1 783,9
Landwirtschaftliche Nutzfläche	1 000 ha	705,0	756,3	743,9	742,2	741,5	740,7
darunter:							
Ackerland	1 000 ha	591,8	578,1	557,8	557,3	556,9	557,6
Grünland	1 000 ha	148,7	155,6	163,4	162,6	162,3	161,7
Hektarertrag							
Getreide	dt je ha	26,7	29,3	31,9	35,0	30,1	29,8
Kartoffeln	dt je ha	130,4	103,5	209,8	182,9	135,0	217,0
Zuckerrüben	dt je ha	253,3	313,6	328,7	335,1	259,5	327,8
Viehbestand							
Rinder	1 000	376,6	486,4	526,5	531,0	543,0	552,8
darunter Kühe	1 000	192,7	202,1	212,3	210,2	212,1	211,1
Schweine	1 000	1 139,3	1 047,5	1 114,8	1 160,0	1 160,6	1 205,6
Viehbesatz je 100 ha LN							
Rinder	Stück	49,2	64,3	70,8	71,5	73,2	74,6
darunter Kühe	Stück	25,2	26,7	28,5	28,3	28,6	28,5
Schweine	Stück	148,9	138,4	149,9	156,3	156,5	162,8
Staatliches Aufkommen je ha LN							
Getreide	kg	317,0	335,9	422,1	433,6	456,0	515,6
Kartoffeln	kg	449,4	539,1	592,9	568,9	536,3	653,0
Zuckerrüben	kg	1 429,5	2 202,0	2 069,8	2 132,0	1 521,4	1 869,0
Schlachtvieh, Lebendgewicht	kg	125,8	154,3	233,7	240,6	249,2	249,8
Milch (3,5 Prozent Fettgehalt)	kg	468,6	631,7	832,1	864,8	877,7	878,4
Einzelhandelsumsatz	Mio Mark	2 359	3 353	4 107	4 271	4 462	4 693

¹⁾ Einschließlich Forstwirtschaft.

Anteil an der industriellen Bruttoproduktion 1970

Industriebereich	Anteil des Bezirks an der industriellen Bruttoproduktion der DDR je Industriebereich		Anteil der Industriebereiche an der industriellen Bruttoproduktion des Bezirks	
	Prozent		Prozent	
Energie- und Brennstoffindustrie	—		—	
Chemische Industrie	5,0		10,6	
Metallurgie	1,4		1,7	
Baumaterialienindustrie	12,1		3,7	
Wasserwirtschaft	5,8		0,5	
Maschinen- und Fahrzeugbau	9,4		34,9	
Elektrotechnik/Elektronik/Gerätebau	5,4		7,6	
Leichtindustrie (ohne Textilindustrie)	4,0		7,2	
Textilindustrie	0,1		0,1	
Lebensmittelindustrie	11,4		29,5	
Industrie zusammen	6,5		95,8	
Bereiche außerhalb der Industrie	8,0		4,2	
Zusammen	6,5		100	

Bezirk Neubrandenburg

Struktur und Entwicklung des Bezirks

Kennziffer	Einheit	1955	1960	1967	1968	1969	1970
Bevölkerung im arbeitsfähigen Alter	1000	430,8	381,5	352,4	355,6	358,8	361,5
männlich	1000	199,6	180,9	173,9	176,6	179,0	180,8
weiblich	1000	231,2	200,6	178,5	179,0	179,8	180,7
Berufstätige (ohne Lehrlinge)	1000	265,0	245,1	251,2	252,0	249,8	254,4
darunter:							
Landwirtschaft ¹⁾	Prozent	54,7	44,8	38,2	36,2	35,0	33,4
Nichtproduzierende Bereiche	Prozent	13,5	16,9	18,3	18,7	19,3	19,6
Industrie	Prozent	7,9	9,6	12,8	13,1	13,2	14,5
Handel	Prozent	9,7	12,5	12,2	12,3	12,2	11,6
Index der industriellen Bruttonproduktion	1965 = 100			116	127	139	152
Bau- und Montageproduktion der Bauwirtschaft	Mio Mark	156,1	319,0	553,1	684,0	725,2	746,9
Landwirtschaftliche Nutzfläche	1000 ha	680,1	673,6	671,0	669,0	669,4	669,9
darunter:							
Ackerland	1000 ha	533,3	517,6	507,7	506,3	504,3	504,6
Grünland	1000 ha	137,2	140,5	154,8	154,7	150,2	157,1
Hektarertrag							
Getreide	dt je ha	24,2	25,4	30,6	31,8	28,0	24,3
Kartoffeln	dt je ha	131,4	184,0	210,9	174,6	146,7	180,4
Zuckerrüben	dt je ha	261,9	260,4	342,4	325,0	252,7	256,7
Viehbestand							
Rinder	1000	315,5	437,1	450,9	459,3	460,7	460,6
darunter Kühe	1000	177,1	189,8	192,4	187,3	187,8	186,1
Schweine	1000	797,8	793,0	847,0	888,0	888,1	932,8
Viehbesatz je 100 ha LN							
Rinder	Stück	46,4	64,9	67,2	68,7	68,8	68,8
darunter Kühe	Stück	26,0	28,2	28,7	28,0	28,1	27,8
Schweine	Stück	117,3	117,7	126,2	132,7	132,7	139,2
Staatliches Aufkommen je ha LN							
Getreide	kg	305,3	312,5	393,4	406,9	427,7	473,4
Kartoffeln	kg	493,2	533,5	650,5	603,5	608,6	706,1
Zuckerrüben	kg	844,1	984,3	1 039,4	1 011,0	658,5	660,8
Schlachtvieh, Lebendgewicht	kg	118,6	144,4	210,3	222,3	234,0	233,9
Milch (3,5 Prozent Fettgehalt)	kg	454,7	672,2	813,3	832,7	821,9	786,3
Einzelhandelsumsatz	Mio Mark	980	1 504	1 016	2 010	2 120	2 185

¹⁾ Einschließlich Forstwirtschaft.

Anteil an der industriellen Bruttonproduktion 1970

Industriebereich	Anteil des Bezirks an der industriellen Bruttonproduktion der DDR je Industriebereich	Anteil der Industriebereiche an der industriellen Bruttonproduktion des Bezirks
	Prozent	
Energie- und Brennstoffindustrie	—	—
Chemische Industrie	0	0,2
Metallurgie	—	—
Baumaterialienindustrie	3,2	4,1
Wasserversorgung	3,0	1,0
Maschinen- und Fahrzeugbau	1,2	18,4
Elektrotechnik/Elektronik/Gerätebau	0,1	0,9
Leichtindustrie (ohne Textilindustrie)	1,1	7,2
Textilindustrie	0,2	0,8
Lebensmittelindustrie	5,7	60,9
Industrie zusammen	1,5	93,3
Bereiche außerhalb der Industrie	3,1	6,7
Zusammen	1,6	100

Bezirk Potsdam

Struktur und Entwicklung des Bezirks

Kennziffer	Einheit	1955	1960	1967	1968	1969	1970
Bevölkerung im arbeitsfähigen Alter	1 000	772,8	710,9	644,7	645,7	646,2	648,0
männlich	1 000	353,7	335,7	315,1	317,0	318,7	320,8
weiblich	1 000	419,1	375,2	329,6	328,6	327,5	327,1
Berufstätige (ohne Lehrlinge)	1 000	458,0	443,1	447,5	448,8	462,9	457,2
darunter:							
Industrie	Prozent	21,3	25,0	26,9	28,5	30,5	27,8
Nichtproduzierende Bereiche	Prozent	16,1	19,6	19,2	19,5	19,2	19,9
Landwirtschaft ¹⁾	Prozent	31,7	25,4	21,6	20,6	19,1	19,0
Handel	Prozent	10,9	11,7	11,9	11,7	11,4	11,3
Index der industriellen Bruttonproduktion	1965 = 100			124	136	144	157
Bau- und Montageproduktion der Bauwirtschaft	Mio Mark	363,9	586,5	700,8	789,5	852,4	900,5
Landwirtschaftliche Nutzfläche	1 000 ha	651,5	647,0	626,6	624,9	623,8	621,6
darunter:							
Ackerland	1 000 ha		438,9	420,4	420,5	420,1	410,9
Grünland	1 000 ha	453,8	187,3	186,3	184,9	185,9	183,1
174,5							
Hektarertrag							
Getreide	dt je ha	21,3	21,8	28,0	27,8	22,9	22,4
Kartoffeln	dt je ha	126,7	195,1	193,5	167,4	125,8	185,0
Zuckerrüben	dt je ha	270,9	307,0	346,3	339,4	241,2	303,3
Viehbestand							
Rinder	1 000	318,6	430,2	462,5	471,1	474,7	478,0
darunter Kühe	1 000	171,2	187,1	192,3	189,4	190,0	188,9
Schweine	1 000	788,2	768,2	856,8	879,4	861,5	887,5
Viehbesatz je 100 ha LN							
Rinder	Stück	48,9	66,4	73,8	75,3	76,1	76,9
darunter Kühe	Stück	26,3	28,9	30,7	30,3	30,5	30,4
Schweine	Stück	121,0	117,0	136,7	140,6	138,1	142,8
Staatliches Aufkommen je ha LN							
Getreide	kg	238,3	200,7	218,7	215,2	214,4	236,4
Kartoffeln	kg	676,6	681,3	765,8	704,3	645,7	812,6
Zuckerrüben	kg	277,7	441,9	366,2	348,8	218,3	264,6
Schlachtvieh, Lebendgewicht	kg	114,8	165,8	238,6	251,8	256,4	255,2
Milch (3,5 Prozent Fettgehalt)	kg	402,3	661,4	866,0	901,7	903,6	894,8
Einzelhandelsumsatz	Mio Mark	1 913	2 832	3 524	3 682	3 905	4 066

¹⁾ Einschließlich Forstwirtschaft.

Anteil an der industriellen Bruttonproduktion 1970

Industriebereich	Anteil des Bezirks an der industriellen Bruttonproduktion der DDR je Industriebereich		Anteil der Industriebereiche an der industriellen Bruttonproduktion des Bezirks	
	Prozent		Prozent	
Energie- und Brennstoffindustrie	4,5		4,1	
Chemische Industrie	3,0		7,1	
Metallurgie	18,4		23,7	
Baumaterialienindustrie	3,4		1,2	
Wasserwirtschaft	6,5		0,6	
Maschinen- und Fahrzeugbau	6,7		27,7	
Elektrotechnik/Elektronik/Gerätebau	4,4		7,0	
Leichtindustrie (ohne Textilindustrie)	3,2		5,7	
Textilindustrie	0,7		0,8	
Lebensmittelindustrie	6,1		17,5	
Industrie zusammen	5,8		95,3	
Bereiche außerhalb der Industrie	8,0		4,7	
Zusammen	5,9		100	

Bezirk Rostock

Struktur und Entwicklung des Bezirks

Kennziffer	Einheit	1955	1960	1967	1968	1969	1970
Bevölkerung im arbeitsfähigen Alter	1000	541,0	504,7	484,6	488,5	492,2	496,4
männlich	1000	255,0	242,6	237,8	240,5	243,3	246,1
weiblich	1000	286,0	262,1	246,8	247,0	248,9	250,3
Berufstätige (ohne Lehrlinge)	1000	332,0	327,9	352,3	356,1	363,7	368,6
darunter:							
Industrie	Prozent	10,7	20,1	21,6	22,3	23,1	23,6
Nichtproduzierende Bereiche	Prozent	17,0	20,6	21,0	21,2	21,3	21,6
Landwirtschaft ¹⁾	Prozent	33,4	25,2	20,4	19,3	18,0	17,3
Handel	Prozent	11,3	13,6	13,4	13,2	12,9	12,6
Index der Industriellen Bruttonproduktion	1965 = 100			109	117	129	136
Bau- und Montageproduktion der Bauwirtschaft	Mio Mark	370,6	564,8	834,4	853,8	981,9	960,9
Landwirtschaftliche Nutzfläche	1000 ha	502,2	497,8	490,2	490,6	489,7	486,7
darunter:							
Ackerland	1000 ha	389,5	374,5	350,5	359,4	359,1	358,4
Grünland	1000 ha	102,9	116,5	123,2	123,4	122,8	120,6
Hektarertrag							
Getreide	dt je ha	23,2	25,4	33,0	34,1	30,6	26,6
Kartoffeln	dt je ha	118,6	170,6	216,7	206,0	164,1	227,3
Zuckerrüben	dt je ha	212,7	231,2	325,7	321,3	239,5	274,8
Viehbestand							
Rinder	1000	255,8	339,4	364,6	371,8	375,3	380,6
darunter Kühe	1000	147,4	155,9	160,5	157,1	157,1	161,0
Schweine	1000	632,7	589,0	657,1	701,7	690,3	717,5
Viehbesatz je 100 ha LN							
Rinder	Stück	50,9	68,2	74,4	75,8	76,6	78,2
darunter Kühe	Stück	29,4	31,3	32,7	32,0	32,1	33,1
Schweine	Stück	126,0	118,3	134,0	143,0	141,0	147,4
Staatliches Aufkommen je ha LN							
Getreide	kg	334,6	301,2	358,3	363,7	377,4	426,0
Kartoffeln	kg	480,5	483,6	627,7	626,5	626,2	713,6
Zuckerrüben	kg	767,5	942,2	1 078,0	992,4	563,9	660,1
Schlachtvieh, Lebendgewicht	kg	132,3	163,9	230,4	245,4	250,4	248,2
Milch (3,5 Prozent Fettgehalt)	kg	608,9	788,4	973,7	1 024,7	984,0	963,2
Einzelhandelsumsatz	Mio Mark	1 517	2 277	2 908	3 144	3 349	3 509

¹⁾ Einschließlich Forstwirtschaft.

Anteil an der industriellen Bruttonproduktion 1970

Industriebereich	Anteil des Bezirks an der industriellen Bruttonproduktion der DDR je Industriebereich	Anteil der Industriebereiche an der industriellen Bruttonproduktion des Bezirks
	Prozent	
Energie- und Brennstoffindustrie	1,6	2,6
Chemische Industrie	0,2	0,7
Metallurgie	—	—
Baumaterialienindustrie	1,7	1,0
Wasserwirtschaft	5,6	0,9
Maschinen- und Fahrzeugbau	6,2	40,3
Elektrotechnik/Elektronik/Gerätebau	0,4	1,1
Leichtindustrie (ohne Textilindustrie)	1,5	4,7
Textilindustrie	—	—
Lebensmittelindustrie	7,4	38,8
Industrie zusammen	3,2	96,1
Bereiche außerhalb der Industrie	3,6	3,9
Zusammen	3,2	100

Bezirk Schwerin

Struktur und Entwicklung des Bezirks

Kennziffer	Einheit	1955	1960	1967	1968	1969	1970
Bevölkerung im arbeitsfähigen Alter	1000	412,0	372,5	334,1	335,6	337,7	339,1
männlich	1000	188,4	175,1	162,8	164,3	166,1	167,5
weiblich	1000	223,6	197,5	171,3	171,3	171,6	171,6
Berufstätige (ohne Lehrlinge)	1000	265,1	241,4	242,2	230,6	230,1	242,1
darunter:							
Landwirtschaft ¹⁾	Prozent	46,4	35,6	30,7	29,4	28,4	27,3
Nichtproduzierende Bereiche	Prozent	14,6	17,9	18,6	19,2	20,0	19,9
Industrie	Prozent	12,0	15,1	17,5	17,2	16,6	17,0
Handel	Prozent	10,9	12,4	13,2	13,3	13,2	12,0
Index der industriellen Bruttonproduktion	1965 = 100	.	.	122	128	137	148
Bau- und Montageproduktion der Bauwirtschaft	Mio Mark	142,7	288,3	437,4	508,0	538,1	606,5
Landwirtschaftliche Nutzfläche	1000 ha	551,6	549,2	546,2	545,6	544,7	544,3
darunter:							
Ackerland	1000 ha	388,9	376,0	361,5	359,7	357,6	357,3
Grünland	1000 ha	150,5	161,7	174,8	175,9	176,6	176,4
Hektarertrag							
Getreide	dt je ha	23,3	22,0	28,6	29,4	24,9	22,0
Kartoffeln	dt je ha	133,9	107,5	220,4	209,2	148,2	219,3
Zuckerrüben	dt je ha	254,6	241,1	339,4	327,9	245,9	282,7
Viehbestand							
Rinder	1000	284,0	364,0	390,5	398,3	413,0	420,0
darunter Kühe	1000	160,8	170,9	177,2	170,8	178,2	175,2
Schweine	1000	661,3	598,8	667,4	688,6	679,6	710,0
Viehbesatz je 100 ha LN							
Rinder	Stück	51,5	66,3	71,5	73,0	75,8	77,2
darunter Kühe	Stück	29,2	31,1	32,4	32,4	32,7	32,2
Schweine	Stück	119,9	100,0	122,2	126,2	124,8	130,4
Staatliches Aufkommen je ha LN							
Getreide	kg	273,0	241,8	281,7	280,9	281,2	314,4
Kartoffeln	kg	516,6	530,2	613,3	596,4	575,4	684,8
Zuckerrüben	kg	339,6	478,6	506,6	474,1	288,7	325,3
Schlachtvieh, Lebendgewicht	kg	122,3	146,9	216,7	226,1	226,8	225,1
Milch (3,5 Prozent Fettgehalt)	kg	468,8	732,9	951,2	992,5	995,9	963,1
Einzelhandelsumsatz	Mio Mark	996	1 470	1 813	1 896	2 007	2 086

¹⁾ Einschließlich Forstwirtschaft.

Anteil an der industriellen Bruttonproduktion 1970

Industriebereich	Anteil des Bezirks an der industriellen Bruttonproduktion der DDR je Industriebereich	Anteil der Industriebereiche an der industriellen Bruttonproduktion des Bezirks
	Prozent	
Energie- und Brennstoffindustrie	0	0
Chemische Industrie	0,9	5,4
Metallurgie	—	—
Baumaterialienindustrie	2,0	2,7
Wasserversorgung	2,3	0,5
Maschinen- und Fahrzeugbau	1,8	19,9
Elektrotechnik/Elektronik/Gerätebau	1,6	6,8
Leichtindustrie (ohne Textilindustrie)	1,9	8,9
Textilindustrie	0,3	0,9
Lebensmittelindustrie	6,4	49,0
Industrie zusammen	2,1	94,3
Bereiche außerhalb der Industrie	3,7	5,8
Zusammen	2,2	100

Bezirk Suhl
Struktur und Entwicklung des Bezirks

Kennziffer	Einheit	1955	1960	1967	1968	1969	1970
Bevölkerung im arbeitsfähigen Alter	1 000	355,0	338,2	320,0	325,6	325,3	325,4
männlich	1 000	163,4	160,5	160,5	160,7	161,2	161,8
weiblich	1 000	191,6	177,7	165,5	164,9	164,1	163,6
Berufstätige (ohne Lehrlinge)	1 000	260,5	256,3	258,9	259,1	253,5	261,6
darunter:							
Industrie	Prozent	38,5	41,8	42,6	42,9	41,7	43,3
Nichtproduzierende Bereiche	Prozent	11,5	12,6	14,1	14,3	15,1	14,8
Landwirtschaft ¹⁾	Prozent	22,9	16,7	12,8	11,8	11,1	11,0
Produzierendes Handwerk (ohne Bauhandwerk) ..	Prozent	0,5	10,2	10,3	10,3	10,5	10,1
Index der industriellen Bruttoproduktion	1965 = 100			111	118	128	137
Bau- und Montageproduktion der Bauwirtschaft	Mio Mark	110,4	170,0	264,2	308,3	338,4	385,0
Landwirtschaftliche Nutzfläche	1 000 ha	150,6	150,4	145,8	144,5	143,2	142,8
darunter:							
Ackerland	1 000 ha	94,0	89,5	79,8	78,1	75,1	73,0
Grünland	1 000 ha	53,2	56,6	61,7	62,2	64,0	66,0
Hektarertrag							
Getreide	dt je ha	22,8	25,9	27,0	29,5	26,2	26,1
Kartoffeln	dt je ha	148,2	206,2	210,3	197,8	164,5	183,2
Zuckerrüben	dt je ha	—	—	383,6	326,4	325,8	338,6
Viehbestand							
Rinder	1 000	114,8	123,0	130,4	131,4	134,9	137,5
darunter Kühe	1 000	69,7	68,4	60,0	59,0	56,9	57,0
Schweine	1 000	196,5	145,9	154,6	146,7	130,7	134,3
Viehbesatz je 100 ha LN							
Rinder	Stück	70,3	81,8	89,4	90,9	94,2	96,3
darunter Kühe	Stück	46,3	44,1	41,1	40,8	39,7	39,9
Schweine	Stück	130,5	97,0	106,0	101,5	91,3	94,0
Staatliches Aufkommen je ha LN							
Getreide	kg	124,6	98,4	40,1	34,3	19,6	9,8
Kartoffeln	kg	310,4	260,4	250,8	251,5	278,1	289,1
Zuckerrüben	kg	—	—	—	—	7,7	10,8
Schlachtvieh, Lebendgewicht	kg	115,4	140,8	188,6	192,7	194,1	192,9
Milch (3,5 Prozent Fettgehalt)	kg	506,8	771,2	1 009,3	1 105,6	1 142,6	1 161,7
Einzelhandelsumsatz	Mio Mark	930	1 422	1 767	1 848	1 972	2 075

¹⁾ Einschließlich Forstwirtschaft.

Anteil an der industriellen Bruttoproduktion 1970

Industriebereich	Anteil des Bezirks an der industriellen Bruttoproduktion der DDR je Industriebereich	Anteil der Industriebereiche an der industriellen Bruttoproduktion des Bezirks
	Prozent	
Energie- und Brennstoffindustrie	0,3	0,5
Chemische Industrie	2,5	10,0
Metallurgie	0,6	1,4
Baumaterialienindustrie	2,2	1,3
Wasserwirtschaft	3,0	0,5
Maschinen- und Fahrzeugbau	3,6	26,3
Elektrotechnik/Elektronik/Gerätebau	5,4	15,0
Leichtindustrie (ohne Textilindustrie)	6,6	20,7
Textilindustrie	0,1	0,2
Lebensmittelindustrie	1,6	8,0
Industrie zusammen	2,9	84,4
Bereiche außerhalb der Industrie	15,1	15,6
Zusammen	3,3	100

3. Berufstätige nach Wirtschaftsbereichen je Bezirk 1970

Stand 30. September

Bezirk	Berufstätige (ohne Lehrlinge)								
	Insgesamt	Nach Wirtschaftsbereichen							
		Indu- strie ¹⁾	Produzie- rendes Handwerk (ohne Bau- handwerk)	Bau- wirt- schaft ¹⁾	Land- wirt- schaft ¹⁾	Verkehr, Post- und Fernmelde- wesen	Handel	Sonstige produ- zierende Zweige	Nichtpro- duzierende Bereiche
	Prozent								
Hauptstadt Berlin ...	100	26,5	4,0	10,6	1,4	11,8	13,3	5,9	26,6
Cottbus	100	37,3	4,4	9,9	14,6	7,6	9,6	1,6	15,1
Dresden	100	44,7	5,8	4,7	9,5	6,3	10,9	2,0	16,2
Erfurt	100	37,3	6,2	6,6	15,1	6,0	10,3	1,4	16,5
Frankfurt	100	24,4	3,9	10,9	20,0	8,1	11,3	2,1	19,4
Gera	100	43,4	4,9	6,0	11,8	5,6	10,3	1,2	16,8
Halle	100	42,3	4,4	6,9	11,7	6,4	10,5	1,8	15,9
Karl-Marx-Stadt	100	50,2	7,2	5,3	6,6	5,9	9,8	1,6	13,5
Leipzig	100	38,3	5,2	7,3	9,3	7,2	11,5	4,5	16,6
Magdeburg	100	30,4	4,5	8,8	18,6	8,3	11,2	1,8	16,5
Neubrandenburg	100	14,5	3,0	9,9	33,4	6,4	11,6	1,5	10,6
Potsdam	100	27,8	5,1	8,0	19,0	6,9	11,3	2,2	19,9
Rostock	100	23,6	3,1	8,6	17,3	10,5	12,6	2,7	21,6
Schwerin	100	17,9	3,9	8,1	27,3	8,5	12,9	1,6	19,9
Suhl	100	43,3	10,1	5,1	11,0	5,2	9,6	1,0	14,8
DDR	100	36,5	5,2	7,4	12,8	7,3	11,0	2,3	17,4

¹⁾ Einschließlich Forstwirtschaft: — ²⁾ Vorläufige Zahlen.

Wirtschaftsbereiche

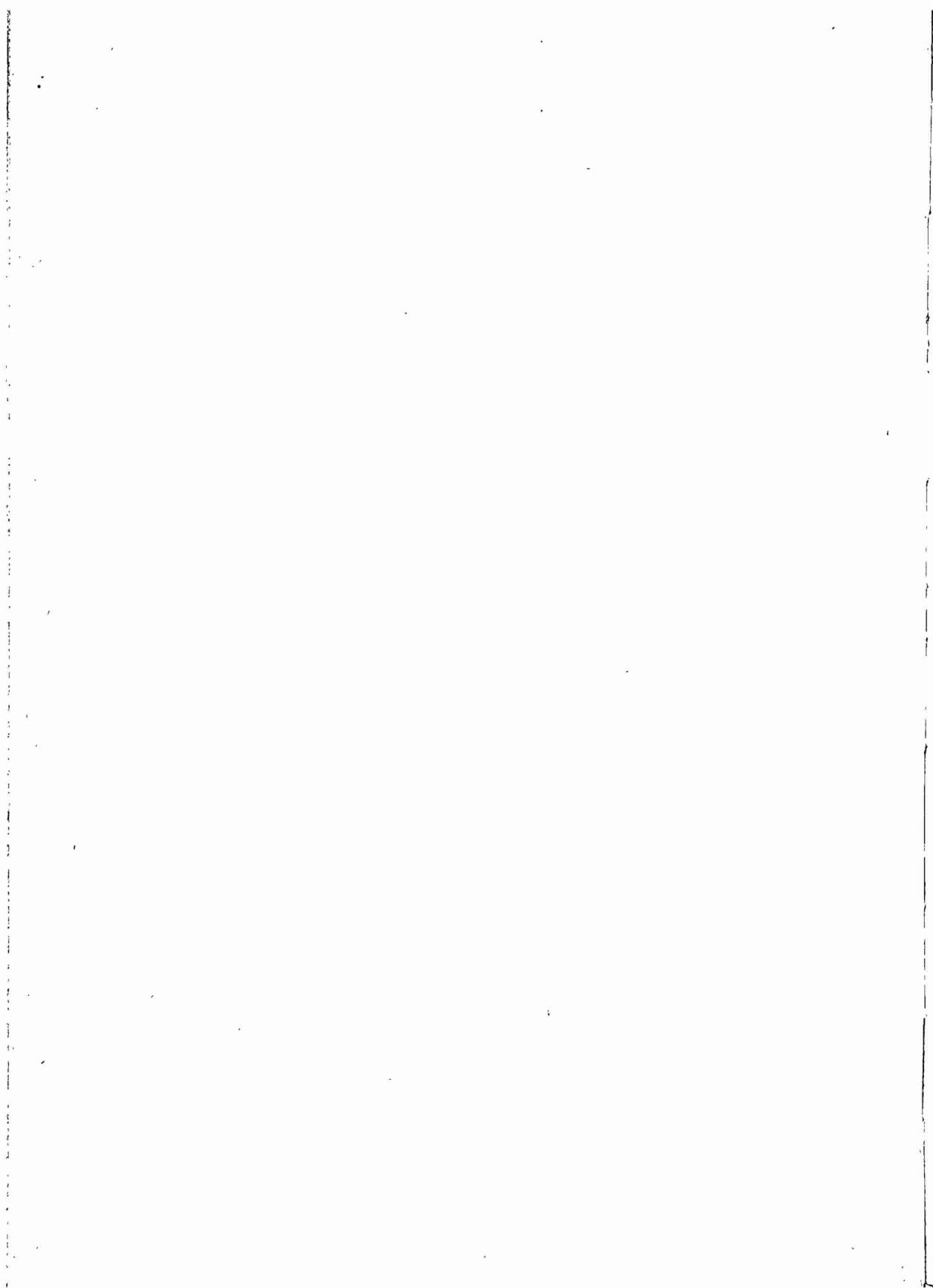

VI. Industrie

Vorbemerkung

Methodische Hinweise

Um den Anforderungen der Planung und Leitung der Volkswirtschaft im ökonomischen System des Sozialismus zu entsprechen, wurden in den Jahren 1967 und 1968 neue Systematiken eingeführt und erstmals den Veröffentlichungen im Statistischen Jahrbuch 1969 zugrunde gelegt; es wurden eingeführt

- die Erzeugnis- und Leistungsamenklatur der DDR (ELN),
- eine neue Gliederung der Volkswirtschaft nach Bereichen und Zweigen (Betriebssystematik).

Die neue Betriebssystematik enthält 71 Industriezweige, die zu 10 Industriebereichen zusammengefaßt sind. Für die Darstellung der Produktionsentwicklung wurde darüber hinaus eine tiefere Gliederung der Bereiche in 26 Industriezweiggruppen vorgenommen. Es ist zu beachten, daß gegenüber der bisherigen Systematik den in der Bezeichnung gleichlautenden Bereichen und Zweigen eine unterschiedliche Abgrenzung der Betriebe zugrunde liegt.

Zuordnung der Industriezweige zu den Industriebereichen nach der neuen Betriebssystematik sowie Zusammenfassung zu Industriezweiggruppen

Nr.	Industriebereich Industriezweig	Industriezweiggruppe
10	Energie- und Brennstoffindustrie	
1011	Energiebetriebe	} Energiebetriebe Kohleindustrie
1012	Steinkohlenindustrie	
1013	Braunkohlenindustrie	
11	Chemische Industrie	
1114	Kali- und Steinsalzindustrie	} Bergbau- und Grundchemie
1115	Erdöl-, Erdgas- und Kohlewertstoffindustrie	
1116	Anorganische Grundchemie	
1117	Organische Grundchemie	
1118	Pharmazeutische Industrie	} Pharmazeutische Industrie
1119	Plastindustrie	
1121	Gummi- und Asbestindustrie	} Chemiefaser-, Plast- und Gummiindustrie
1122	Chemiefaserindustrie	
1123	Industrie chemischer und chemisch-technischer Spezial- erzeugnisse	Industrie chemischer und chemisch-technischer Spezial- erzeugnisse
12	Metallurgie	
1224	Schwarzmetallurgie	
1225	NE-Metallurgie	
13	Baumaterialienindustrie	
1326	Baustoffindustrie	
1327	Vorfertigungsindustrie der Bauwirtschaft	
14	Wasserwirtschaft	
15	Maschinen- und Fahrzeugbau	
1531	Energiemaschinenbau	} Ausrüstungen für Grundstoff- industrie und Bauwirtschaft
1532	Bau von Bergbauausrüstungen	
1533	Metallurgieausrüstungsbau	
1534	Chemieausrüstungsbau	
1535	Bau-, Baustoff- und Keramikmaschinenbau	} Ausrüstungen für die metall- verarbeitende Industrie
1539	Plast- und Elastverarbeitungsmaschinenbau	
1537	Werkzeugmaschinenbau	
1538	Werkzeug- und Vorrichtungsbau	
1541	Bau von technologischen Spezialausrüstungen	} Ausrüstungen für die Leicht- und Lebensmittelindustrie
1542	Holzbearbeitungsmaschinenbau	
1543	Papierindustriemaschinenbau	
1544	Polygraphiemaschinenbau	
1545	Textil-, Konfektions- und Lederverarbeitungsmaschinenbau	} Fahrzeugbau einschließlich Schiffbau, Landmaschinenbau
1540	Lebensmittel- und Verpackungsmaschinenbau	
1547	Straßenfahrzeug- und Traktorenbau	
1549	Schiffbau	
1551	Landmaschinenbau	} Bau von Fördermitteln, Hebe- zeugen, Metallkonstruktionen
1552	Fördermittel- und Hebezeugbau	
1555	Bau von Metallkonstruktionen	} Zulieferindustrie für den Maschinen- und Fahrzeugbau
1557	Metallwarenindustrie	
1553	Verbrennungskraftmaschinen-, Pumpen- und Verdichterbau	
1554	Bauteile- und Maschinenelementeindustrie	
1556	Gleiseisen und Schienen	
1556	Bau von luft- und kältetechnischen Ausrüstungen	

Nr.	Industriebereich Industriebranche	Industriebranchegruppe
16	Elektrotechnik/Elektronik/Gerätebau	} Elektrotechnische und elektro- nische Industrie
1661	Elektrotechnische Industrie	
1662	Elektronische Industrie	
1663	Industrie der Meß-, Steuer- und Regelungstechnik	
1664	Datenverarbeitungs- und Büromaschinenindustrie	
1665	Feinmechanische und optische Industrie	} Gerätebau
17	Leichtindustrie (ohne Textilindustrie)	} Holz- und Kulturwarenindustrie
1771	Holzbearbeitende Industrie	
1774	Kulturwarenindustrie	
1772	Zellstoff- und Papierindustrie	
1773	Polygraphische Industrie	
1775	Konfektionsindustrie	
1776	Leder-, Schuh- und Rauchwarenindustrie	
1777	Glas- und feinkeramische Industrie	} Glas- und feinkeramische Industrie
18	Textilindustrie	}
1881	Industrie zur Aufbereitung textiler Rohstoffe	
1882	Spinnereien und Zwiernereien	
1883	Industrie textiler Flächengebilde	
1884	Wirkereien und Strickereien	
1885	Textilveredlungs- und -reparaturbetriebe	
19	Lebensmittelindustrie	
1987	Fischindustrie	} Verarbeitung tierischer Produkte
1988	Fleischindustrie	
1989	Milch- und eilverarbeitende Industrie	
1991	Mühlen-, Nahrungsmittel- und Backwarenindustrie	} Verarbeitung pflanzlicher Produkte
1992	Pflanzenöl- und -fettindustrie	
1993	Zucker- und Stärkeindustrie	
1994	Süßwaren-, Kaffee-, Tee- und Kakaowarenindustrie	
1995	Obst- und gemüseverarbeitende Industrie	} Futtermittelindustrie
1996	Gärungs- und Getränkeindustrie	
1997	Tabakwarenindustrie	
1998	Gewürz- und übrige Lebensmittelindustrie	
1999	Futtermittelindustrie	

Für wichtige Kennziffern wurden langfristige Reihen überwiegend als Index ausgewiesen; alle den Vergleich störenden Veränderungen sind eliminiert.

Die wichtigsten methodischen Veränderungen, die sich seit 1955 für die einzelnen Kennziffern ergeben haben, sind bei den jeweiligen Kennziffern erläutert.

Die Tabellen „Industrielle Produktion ausgewählter Erzeugnisse“ und „Arbeitsaufwand je 1 000 Mark industrieller Brutto-Produktion“, die als absolute Größen ausgewiesen werden, sind vergleichbar gemacht. Im Prinzip werden jedoch absolute Angaben nur für das laufende Jahr in der Betriebsstruktur des jeweiligen Jahres gegeben.

Veränderungen in der Abgrenzung der Industrie zwischen alter und neuer Betriebssystematik

Im wesentlichen sind zu beachten:

- Die Wasserwirtschaft wurde in die Industrie aufgenommen. Eine Rückrechnung von Kennziffern für diesen Bereich war nicht möglich. Die langfristigen Reihen werden deshalb für die Industrie ohne Wasserwirtschaft ausgewiesen.
- In den Übersichten ab Berichtsjahr 1968 ist die Wasserwirtschaft jedoch enthalten.
- Anlagenbaubetriebe und Betriebe, die geologische Untersuchungen durchführen, gehören nach der neuen Betriebssystematik nicht mehr zur Industrie. Soweit diese Betriebe industrielle Produktion haben, ist sie als Produktion des Wirtschaftsbereichs „Sonstige produzierende Zweige“ in die Summe der Produktion der Bereiche außerhalb der Industrie einbezogen.
- Betriebe der Deutschen Reichsbahn sind nicht mehr in der Industrie enthalten.
- Kreisbetriebe für Landtechnik gehören ab 1964 zum Industriezweig Straßenfahrzeug- und Traktorenbau. Im Gegensatz zu anderen Abschnitten des Statistischen Jahrbuchs, z. B. Abschnitt Arbeitskräfte und Arbeitseinkommen, sind die Kreisbetriebe für Landtechnik im Sinne ihrer derzeitigen Struktur im Abschnitt Industrie für alle zurückliegenden Jahre dem Wirtschaftsbereich Industrie zugeordnet.

Betriebe

Sämtliche Betriebe, deren Haupttätigkeit industrielle Produktion ist. Dazu rechnen nicht die Bauleistungen. Betriebe, die neben anderer Haupttätigkeit auch industrielle Produktion haben, zählen nicht als Industriebetriebe. Die in der Industrieberichterstattung erfaßten Betriebe haben in der Regel mehr als 10 Berufstätige. Als Betrieb zählt die selbständig bilanzierende Einheit. Hierbei kann es sich um einen räumlich zusammenhängenden oder um einen aus mehreren örtlich getrennten Betriebsteilen bestehenden Betrieb handeln. Vorübergehend nicht produzierende Betriebe (Saisonbetriebe) sind in die Zahl der Betriebe einbezogen.

Im Jahre 1969 wurden im Zuge der planmäßigen Konzentrations- und Kombinationsmaßnahmen zahlreiche Veränderungen der Betriebsstruktur wirksam. Es wurden große volkseigene Kombinate aus bis dahin juristisch selbständigen volkseigenen Betrieben gebildet, die aber auch weiterhin ihre wirtschaftliche Selbständigkeit behielten. Der Darstellung der Anzahl der Betriebe und deren Entwicklung wird ab 1969 deshalb die Summe aller juristisch selbständigen Betriebe (ohne volkseigene Kombinate) und der Betriebe der volkseigenen Kombinate zugrunde gelegt. Soweit einzelne Tabellen von diesem Prinzip abweichen, wird darauf besonders hingewiesen.

Industriebereiche und -zweige, Bereiche außerhalb der Industrie

In der Gliederung nach Industriebereichen sind die Industriebetriebe jeweils mit ihrer gesamten Produktion und sämtlichen Berufstätigen, den Kennziffern der Arbeitsproduktivität und dem monatlichen Arbeitseinkommen dem Industriebereich bzw. -zweig zugeordnet, dessen spezifische Erzeugnisse den höchsten Anteil an der industriellen Produktion des Betriebes ausmachen.

In einigen Tabellen wird auch die industrielle Bruttoproduktion von Betrieben der Bereiche außerhalb der Industrie ausgewiesen.

Entsprechend den Erläuterungen zur Anzahl der Betriebe (siehe S. 96) erfolgte die Zuordnung zu Wirtschaftszweigen und -bereichen bei volkseigenen Kombinatn nicht auf Grundlage des gesamten Kombinates, sondern für jeden einzelnen Betrieb des volkseigenen Kombinates, entsprechend seiner spezifischen Produktion.

Auf diese Weise ist auch hinsichtlich der Zweigstruktur die Vergleichbarkeit zu den Vorjahren gewahrt.

Eigentumsformen der Betriebe

Die Gliederung langfristiger Reihen auf der Grundlage der neuen Betriebssystematik wurde nicht für alle bisher veröffentlichten Eigentumsformen vorgenommen.

Die Zahl der Industriebetriebe mit staatlicher Beteiligung bezieht sich jeweils auf den 31. Dezember des entsprechenden Jahres. Die Angaben über industrielle Produktion sowie Arbeiter und Angestellte für das Jahr beziehen sich auf diesen Betriebsstand, unabhängig vom Zeitpunkt des Abschlusses des Gesellschaftsvertrages der ehemals privaten Industriebetriebe.

Arbeiter und Angestellte, Produktionsarbeiter; durchschnittliches monatliches Arbeitseinkommen

Siehe entsprechende Bemerkungen zu Abschnitt IV.

Die Kennziffer Produktionsarbeiter enthält ab 1963 entsprechend den neu eingeführten Beschäftigtengruppenkatalogen die direkt in der Produktion sowie für Zwischenlagerung, Reparatur- und Transportleistungen tätigen Produktionsarbeiter. Dadurch werden die Produktionsarbeiter, die für Forschung und Entwicklung der Produktion sowie für die Konstruktion und Projektierung tätig sind, nicht mehr ausgewiesen.

Selbständige Lehrkombinate sind in den Berufstätigenangaben nicht enthalten.

Die Höhe des durchschnittlichen monatlichen Arbeitseinkommens der Arbeiter und Angestellten und der Produktionsarbeiter der sozialistischen Industrie wird ab 1966 dadurch beeinflusst, daß die Prämienmittel in größerem Umfang für Jahresendprämien bereitgestellt werden, deren Auszahlung im I. Quartal des darauffolgenden Jahres erfolgt. Dadurch tritt besonders in den Jahren 1966 und 1967, in denen der Übergang zum System der Jahresendprämierung erfolgte, eine zeitliche Verschiebung im Zuwachs des Arbeitseinkommens ein.

Die Betriebe der Wasserwirtschaft und die Kreisbetriebe für Landtechnik wurden erst 1968 in die Berechnung des durchschnittlichen monatlichen Arbeitseinkommens des jeweiligen Bereichs und der Industrie insgesamt einbezogen.

Arbeitsaufwand

Aufwand an tatsächlich geleisteten Arbeitsstunden (einschließlich Überstunden) der Produktionsarbeiter je 1'000 Mark industrieller Bruttoproduktion, einschließlich Bestandsveränderungen an unvollendeten Erzeugnissen in den sozialistischen Betrieben der Industriebereiche Maschinen- und Fahrzeugbau sowie Elektrotechnik/Elektronik/Gerätebau — in dieser Ausgabe erstmalig berechnet auf der Basis konstanter Preise.

Damit ist die Entwicklung des Arbeitsaufwandes voll vergleichbar.

Schichtarbeit

Die Zahl der Produktionsarbeiter wird nach der Besetzung der 1., 2. und 3. Schicht am Stichtag (1970 am 6. Oktober) entsprechend der Anschriftung je Schicht aus der Anwesenheitsliste der Betriebe ausgewiesen. Nicht erfaßt sind die Produktionsarbeiter, die an Sonntagen bzw. Feiertagen lediglich Arbeiten zur Aufrechterhaltung der Produktion außerhalb des normalen Schichtrhythmus verrichten, sowie abwesende Produktionsarbeiter (Urlaub, Krankheit usw.).

Bruttoprodukt, Abschreibungen auf Grundmittel, Verbrauch von Material und produktiven Leistungen, Nettoprodukt

Siehe entsprechende Bemerkungen zu Abschnitt II.

Industrielle Bruttoproduktion

Die industrielle Bruttoproduktion umfaßt:

- alle fertiggestellten und zum Absatz bestimmten industriellen Produkte (einschließlich der Erzeugnisse, die zur Erhöhung der Bestände an Fertigerzeugnissen des Betriebes führen bzw. die unentgeltlich, zu herabgesetzten oder zu normalen Preisen an die Belegschaft abgegeben werden), unabhängig davon, ob diese vollständig im eigenen Betrieb oder in anderen Betrieben im Lohnauftrag hergestellt werden;
- alle abgeschlossenen materiellen Leistungen industrieller Art für fremde Auftraggeber, wie Lohnarbeiten, Reparaturen und Montagearbeiten;
- die fertiggestellten Erzeugnisse und abgeschlossenen materiellen Leistungen industrieller Art, die für eigene Investitionen und Generalreparaturen bestimmt sind, soweit sie im System von Rechnungsführung und Statistik der volkseigenen Wirtschaft als Grundmittel in der Kontenklasse 0 erfaßt werden oder in Betrieben mit staatlicher Beteiligung bzw. Privatbetrieben das Anlagekapital verändern (jedoch nur bis 1964);
- den Wert der Bestandsveränderungen an unvollendeten Erzeugnissen und Leistungen industrieller Art in den sozialistischen Betrieben der Industriebereiche Maschinen- und Fahrzeugbau sowie Elektrotechnik/Elektronik/Gerätebau (jedoch erst ab 1959 und mit Ausnahme der nach Erzeugnisgruppen gegliederten Tabellen).

In Übereinstimmung mit dem bereits erläuterten Prinzip der Einbeziehung der Betriebe der volkseigenen Kombinate (siehe unter „Betriebe“ und „Industriebereiche und -zweige ...“) werden ab 1969 in die Kennziffern industrielle Brutto- und Warenproduktion ausnahmsweise auch die Leistungen von Betrieben volkseigener Kombinate für andere Betriebe des gleichen volkseigenen Kombinates einbezogen, obwohl sie nach der gültigen Definition nicht zur Warenproduktion zählen.

Nicht in die industrielle Bruttoproduktion einbezogen sind:

- Erzeugnisse der eigenen Produktion, die im eigenen Betrieb weiterverarbeitet bzw. verwendet werden (bis 1963 mit Ausnahme von Kohle, Erzen, Rohisen, Rohstahl und Fischfang);
- Laufende Reparaturen an Gebäuden, Maschinen und Einrichtungen des eigenen Betriebes;
- Selbst hergestellte und innerhalb eines Jahres verschleißende Arbeitsmittel, die aus Umlaufmitteln finanziert werden;
- Leistungen zur Realisierung von Garantie- und Gewährleistungsansprüchen;
- Leistungen für Forschung und Entwicklung mit Ausnahme der zum Absatz bestimmten Fertigungsmuster, Nullserien und großtechnischen Versuchsanlagen;
- Ausschuß aller Art, einschließlich des zum Verkauf gelangenden, sowie Abfälle;
- Erzeugnisse und Leistungen, soweit sie den festgelegten technischen Güte- und Lieferbedingungen, Werkstandards oder anderen Qualitätsfestlegungen nicht entsprechen;
- Erzeugnisse, an denen Lohnarbeiten ausgeführt, die repariert bzw. montiert werden;
- Handelsware, Verpackungsmittel, die bereits im Preis der verpackten Erzeugnisse einbegriffen sind, sowie nichtindustrielle Erzeugnisse und Leistungen (wie Bauleistungen, Transportleistungen, Projektierungs- und Konstruktionsleistungen, landwirtschaftliche Erzeugnisse usw.).

Unveränderliche Planpreise (UPP) und Konstante Preise (kP₁₉₅₅)

Für den Nachweis der Entwicklung des gebrauchswertmäßigen Volumens der Industrieproduktion wurden von 1955 bis 1967 als Repräsentanten des gesellschaftlichen Arbeitsaufwandes je Erzeugnis die Planpreise des Jahres 1955 (UPP) als unveränderliche Gewichte beibehalten. Die im Jahre 1955 gebildeten unveränderlichen Planpreise wiesen durch verschiedene Einflüsse, insbesondere die sehr unterschiedliche Arbeitsproduktivitätsentwicklung bei den einzelnen Erzeugnissen, große Abweichungen zu den tatsächlichen Wertrelationen auf. Mit der Durchführung der Industriepreisreform wurden den tatsächlichen Wertrelationen annähernd entsprechende Preise gebildet, die als Konstante Preise (kP₁₉₅₅) mit Beginn des Jahres 1968 zur Bewertung der Industrieproduktion eingeführt wurden.

In die unveränderlichen Planpreise und die konstanten Preise sind nicht einbezogen die Produktionsabgabe bzw. Verbrauchsabgabe, Umsatz- und Gewerbesteuer.

Für alle langfristigen Reihen über industrielle Bruttonproduktion, Arbeitsproduktivität, Arbeitsaufwand, Erzeugnisse in Wertangaben und die Berechnung von Zweigstrukturen wurde die Vergleichbarkeit durch Verkettung der nach alter und nach neuer Methodik vorliegenden Angaben gesichert.

Erzeugnishauptgruppen und Erzeugnisgruppen

Für die Gliederung der industriellen Produktion nach Erzeugnisgruppen ist nur die Art der Erzeugnisse, nicht die Zugehörigkeit des produzierenden Betriebes zu einem Industriebereich und -zweig oder überhaupt zur Industrie maßgebend.

Erzeugnishauptgruppen

- 10 Energie und feste Brennstoffe
- 11 Chemische Erzeugnisse
- 12 Metallurgische Erzeugnisse
- 13 Baumaterialien
- 14 Wasserwirtschaftliche Produktion
- 15 Erzeugnisse des Maschinen- und Fahrzeugbaus
- 16 Elektrotechnische, elektronische und Gerätebauerzeugnisse
- 17 Erzeugnisse der Leichtindustrie (ohne Textilien)
- 18 Textilien
- 19 Lebensmittel

Produktion ausgewählter Erzeugnisse

Produktion einschließlich des innerbetrieblichen Eigenverbrauchs.

Im wesentlichen wurde die Weiterführung langfristiger Reihen ausgewählter Erzeugnisse auch nach Einführung der Erzeugnis- und Leistungsnummern gesichert. Zum Teil haben jedoch gegenüber früheren Veröffentlichungen gleichartig benannte Erzeugnisse einen anderen Inhalt, zum Teil wurde nur die Bezeichnung der Erzeugnisse bei gleichem Zahleninhalt geändert. Wertangaben erfolgen in kP₁₉₅₅ für alle Jahre, sie sind durch Verkettung alter und neuer Angaben vergleichbar gemacht.

Industrieabgabepreise

In volkseigenen Industriebetrieben enthält der Abgabepreis den Betriebspreis und das zentralisierte Reineinkommen des Staates in Form der Produktions- bzw. Dienstleistungsabgabe; in den Betrieben der übrigen Eigentumsformen den Betriebspreis, das zentralisierte staatliche Reineinkommen in Form der Verbrauchsabgabe sowie die Umsatz- und Gewerbesteuer.

Materialverbrauch

Die für den Inlandverbrauch zur Verfügung gestellten Mengen (Tabelle 26) ergeben sich aus der Produktion zuzüglich des Imports, abzüglich des Exports und unter Berücksichtigung der Bestandsveränderungen bei den Lieferanten.

Energiebetriebe

Elektroenergie- und gaserzeugende Betriebe der VVB Energieversorgung und VVB Kraftwerke.

Installierte Kraftwerksleistung

Summe der Nennwirkleistung aller Stromerzeuger eines Kraftwerkes, einschließlich der Stromerzeuger zur Deckung des Eigenbedarfs. Einbezogen werden auch die Nennleistungen der in Probebetrieb befindlichen Stromerzeuger (Neuanlagen).

Höchstmögliche Kraftwerksleistung

Höchste Leistung, die im Zusammenwirken aller Anlagenteile bei betriebsfähigem Zustand der gesamten Ausrüstung erreichbar ist.

Verfügte Kraftwerksleistung

Am Netz wirksame Leistung.

Ausnutzung der installierten Kraftwerksleistung

Verhältnis der höchstmöglichen zur installierten Kraftwerksleistung.

Vorhandene maximale Tageskapazität an Trink- und Brauchwasser

Größtmögliche Leistungsfähigkeit, die im Zusammenwirken aller Produktionsabschnitte (Gewinnung, Förderung, Zuleitung, Aufbereitung unter Berücksichtigung des Fremdbezuges von Wasser) erreichbar ist. Die Kapazität der Gesamtanlage wird dabei bestimmt durch den Produktionsabschnitt mit der geringsten Kapazität.

Maximales Tageswasseraufkommen

Das im Laufe eines Jahres gemessene höchste Tagesaufkommen an Wasser. Es ergibt sich aus der Eigenförderung der Wasserversorgungsbetriebe und dem Fremdbezug von Wasser.

1. Index der Betriebe, Arbeiter und Angestellten und industriellen Bruttoproduktion

Betriebe: Stand 31. Dezember; Arbeiter und Angestellte: Jahresdurchschnitt

Jahr	Betriebe	Arbeiter und Angestellte (ohne Lehrlinge)	Industrielle Bruttoproduktion
1955 = 100			
1949	78	42
1956	101	101	107
1957	98	104	115
1958	95	106	128
1959	94	109	144
1960	90	110	155
1961	88	110	164
1962	86	110	175
1963	84	110	183
1964	81	109	195
1965	78	110	207
1966	76	110	220
1967	75	111	235
1968	72	111	249
1969	69	112	266
1970	65	112	282
darunter sozialistisch			
1956	101	101	109
1957	100	105	117
1958	97	107	130
1959	94	110	146
1960	88	111	157
1961	85	112	167
1962	84	111	178
1963	81	111	185
1964	74	111	197
1965	70	112	209
1966	68	113	223
1967	65	113	237
1968	60	114	251
1969	54	114	268
1970	46	115	285
Anteil der sozialistischen Betriebe Prozent			
1956	33,2	82,9	88,5
1957	34,0	83,2	88,4
1958	34,0	83,0	88,6
1959	33,0	83,1	88,6
1960	32,5	83,1	88,5
1961	32,3	83,3	88,3
1962	32,6	83,2	88,3
1963	32,0	83,3	88,4
1964	30,7	83,4	88,2
1965	30,0	83,8	88,1
1966	29,5	84,0	88,0
1967	29,1	84,1	87,8
1968	27,9	84,2	88,5
1969	26,0	84,3	88,5
1970	23,7	84,8	88,7

2. Index der industriellen Bruttoproduktion

Industrie und Bereiche außerhalb der Industrie

Jahr	Basisjahre																			
	1949	1950	1951	1952	1953	1954	1955	1956	1957	1958	1959	1960	1961	1962	1963	1964	1965	1966	1967	1968
	Jeweiliges Jahr = 100																			
1949	100	79	64	55	49	45	42	39	36	33	29	27	25	24	23	21	20	19	18	17
1950	127	100	82	70	63	57	53	49	46	41	37	34	32	30	29	27	26	24	22	21
1951	155	123	100	86	77	70	65	61	56	51	46	42	39	37	35	33	31	29	28	26
1952	180	142	116	100	89	81	75	70	65	59	52	48	46	43	41	39	36	34	32	30
1953	202	160	130	112	100	91	84	79	73	66	59	54	51	48	46	43	41	38	36	34
1954	223	176	144	124	110	100	93	87	80	73	65	60	56	53	51	48	45	42	40	37
1955	240	190	155	133	119	108	100	94	87	78	70	65	61	57	55	51	48	46	43	40
1956	257	203	165	142	127	115	107	100	93	84	74	69	65	61	59	55	52	49	46	43
1957	277	219	178	154	137	124	115	108	100	90	80	75	70	66	63	59	56	53	49	46
1958	307	242	198	170	152	138	128	120	111	100	89	83	78	73	70	66	62	58	55	51
1959	345	272	222	191	171	155	144	134	124	112	100	93	87	82	79	74	69	65	61	58
1960	372	294	230	206	184	167	155	145	134	121	108	100	94	88	85	80	75	70	66	62
1961	396	312	255	219	198	177	165	154	143	129	115	106	100	94	90	85	80	75	70	66
1962	421	332	271	233	208	189	175	164	152	137	122	113	106	100	96	90	85	80	75	71
1963	438	340	282	243	217	196	182	171	158	143	127	118	111	104	100	94	88	83	78	73
1964	467	369	301	259	231	209	194	182	168	152	135	126	118	111	107	100	94	88	83	78
1965	496	392	320	275	245	223	207	193	179	162	144	133	125	118	113	106	100	94	88	83
1966	528	417	340	293	261	237	220	206	190	172	153	142	133	125	121	113	106	100	94	89
1967	564	445	363	313	279	253	234	219	203	183	163	151	142	134	128	121	113	107	100	94
1968	597	471	384	331	295	268	248	232	215	194	173	160	151	142	136	128	120	113	106	100
1969	638	503	411	354	316	286	265	248	230	208	185	171	161	151	146	136	128	121	113	107
1970	681	537	438	378	337	306	283	265	245	222	197	183	172	162	155	146	137	129	121	114

3. Index der industriellen Bruttoproduktion nach Industriebereichen

Industriebereich	Industrielle Bruttoproduktion																
	1949	1956	1957	1958	1959	1960	1961	1962	1963	1964	1965	1966	1967	1968	1969	1970	
	1955 = 100																
Energie- und Brennstoff- Industrie	69	108	113	119	123	124	130	139	144	153	153	160	167	170	175	181	
Chemische Industrie	43	109	117	128	141	152	164	177	188	203	222	241	258	280	301	322	
Metallurgie	30	109	117	127	142	144	152	157	158	169	176	186	195	207	228	238	
Baumaterialienindustrie	47	110	124	139	159	174	182	195	195	223	241	253	264	280	285	323	
Maschinen- und Fahrzeugbau	35	110	118	133	158	175	189	205	221	237	251	266	287	309	332	351	
Elektrotechnik/Elektronik/ Gerätebau	34	111	128	150	179	202	214	242	260	285	317	351	378	406	454	501	
Leichtindustrie (ohne Textilindustrie)	52	100	110	122	138	146	156	165	163	172	179	188	200	211	226	241	
Textilindustrie	41	104	109	120	133	139	142	146	147	151	157	166	178	180	187	194	
Lebensmittelindustrie	36	105	113	122	128	138	144	143	150	157	163	170	179	186	193	203	
Industrie zusammen	42	107	115	128	144	155	164	175	183	195	207	220	235	249	266	282	
Bereiche außerhalb der Industrie	42	105	113	128	146	156	172	172	171	178	197	190	204	216	245	303	
Zusammen	42	107	115	128	144	155	165	175	182	194	207	220	234	248	265	283	

darunter sozialistische Betriebe

Energie- und Brennstoff- Industrie	108	113	120	123	124	130	139	145	154	154	161	167	170	176	182
Chemische Industrie	110	117	129	141	152	164	176	188	202	221	239	255	274	294	314
Metallurgie	109	117	127	142	144	152	157	157	169	176	185	195	207	226	238
Baumaterialienindustrie	111	126	144	167	185	195	208	208	240	260	273	282	298	302	345
Maschinen- und Fahrzeugbau	111	119	133	158	174	189	205	221	236	249	264	284	306	329	348
Elektrotechnik/Elektronik/ Gerätebau	111	130	152	180	204	216	243	262	286	317	352	378	405	457	506
Leichtindustrie (ohne Textilindustrie)	103	113	127	144	152	162	171	168	174	180	188	199	210	226	243
Textilindustrie	108	113	124	137	142	144	149	149	152	158	167	179	181	186	195
Lebensmittelindustrie	106	115	125	131	142	146	145	152	159	166	172	181	188	196	206
Industrie zusammen	109	117	130	146	157	167	178	185	197	209	223	237	251	263	285
Bereiche außerhalb der Industrie	104	112	127	145	154	170	169	176	194	187	200	211	240	298	
Zusammen	109	117	130	146	157	167	177	185	197	209	222	236	250	267	286

4. Index der industriellen Bruttonproduktion nach Industriezweiggruppen

Industriebereich Industriezweiggruppe	Industrielle Bruttonproduktion										
	1960	1961	1962	1963	1964	1965	1966	1967	1968	1969	1970
	1955 = 100										
Energie- und Brennstoffindustrie	124	130	139	144	153	153	160	167	170	175	181
Energiebetriebe	160	168	181	190	206	210	230	251	256	266	277
Kohleindustrie	100	110	118	121	126	124	122	124	126	120	132
Chemische Industrie	152	164	177	188	203	222	241	258	280	301	322
Bergbau- und Grundchemie	143	154	162	172	186	201	216	225	240	253	269
Chemiefaser-, Plast- und Gummi- Industrie	152	165	180	196	216	237	265	295	329	366	406
Pharmazeutische Industrie	230	260	292	305	338	402	426	440	400	535	571
Industrie chemischer und chemisch- technischer Spezialerzeugnisse	157	164	181	185	193	211	224	240	259	277	285
Metallurgie	144	152	157	158	169	176	186	195	207	226	238
Baumaterialienindustrie	174	182	195	195	223	241	253	264	280	285	323
Maschinen- und Fahrzeugbau	175	189	205	221	237	251	266	287	309	332	351
Ausrüstungen für die Grundstoff- Industrie und Bauwirtschaft	173	180	189	199	230	250	273	286	302	311	330
Ausrüstungen für die metall- verarbeitende Industrie	183	197	218	237	249	261	276	300	311	338	356
Ausrüstungen für die Leicht- und Lebensmittelindustrie	150	171	176	190	202	204	217	248	262	286	280
Fahrzeugbau einschließlich Schiffbau, Landmaschinenbau	167	177	189	209	225	235	247	266	295	321	337
Bau von Fördermitteln, Hebezeugen, Metallkonstruktionen	170	188	213	224	220	242	236	264	291	332	353
Metallwarenindustrie	203	228	257	275	290	306	337	366	401	421	447
Zulieferindustrie für den Maschinen- und Fahrzeugbau	177	204	224	234	252	267	288	308	319	338	366
Elektrotechnik/Elektronik/Gerätebau Elektrotechnische und elektronische Industrie	202	214	242	260	285	317	351	378	406	454	501
Gerätebau	214	226	257	277	304	330	352	378	408	439	490
Leichtindustrie (ohne Textilindustrie) Holz- und Kulturwarenindustrie	171	184	203	217	237	282	349	380	402	492	530
Zellstoff-, Papier- und polygraphische Industrie	146	156	165	163	172	179	188	200	211	226	241
Konfektionsindustrie	155	165	176	170	188	193	205	225	246	266	285
Leder-, Schuh- und Rauchwarenindustrie	136	142	146	148	159	166	173	186	194	205	211
Glas- und feinkeramische Industrie	148	163	175	159	166	173	181	185	190	197	218
Textilindustrie	147	156	169	168	175	184	195	205	218	230	249
Lebensmittelindustrie	134	138	141	151	163	170	181	184	189	201	224
Verarbeitung tierischer Produkte	139	142	146	147	151	157	166	178	180	187	194
Verarbeitung pflanzlicher Produkte	138	144	143	150	157	163	170	179	186	193	203
Futtermittelindustrie	154	161	151	165	172	187	196	206	215	223	229
	127	131	135	138	141	142	147	153	158	161	172
	411	493	504	596	876	1 017	1 024	1 189	1 309	1 784	2 138

5. Index der industriellen Bruttonproduktion der Bezirke

Bezirk	Industrielle Bruttonproduktion				
	1966	1967	1968	1969	1970
	1965 = 100				
Hauptstadt Berlin	102	110	113	120	126
Cottbus	108	119	126	133	140
Dresden	107	112	117	127	135
Erfurt	109	117	126	137	147
Frankfurt	112	120	128	148	166
Gera	105	112	119	128	139
Halle	105	111	119	126	132
Karl-Marx-Stadt	106	112	120	126	134
Leipzig	105	111	115	126	133
Magdeburg	107	111	118	123	129
Neubrandenburg	110	116	127	139	152
Potsdam	108	124	136	144	157
Rostock	100	109	117	129	136
Schwerin	111	122	128	137	148
Suhl	106	111	118	128	137
DDR	106	113	120	128	137

6. Index der industriellen Bruttoproduktion nach Erzeugnishaupgruppen

Erzeugnishaupgruppe	Industrielle Bruttoproduktion												
	1950	1955	1960	1961	1962	1963	1964	1965	1966	1967	1968	1969	1970
	1936 = 100												
Energie und feste Brennstoffe	133	187	231	242	255	264	275	277	287	294	296	305	317
Chemische Erzeugnisse	177	324	493	533	573	612	663	729	793	855	926	10,0f.	10,7f.
Metallurgische Erzeugnisse	60	145	207	217	224	228	242	254	268	282	298	327	360
Baumaterialien ¹⁾	89	159	258	270	285	288	321	341	354	380	400	433	470
Erzeugnisse des Maschinen- und Fahrzeugbaus	110	237	409	436	476	509	543	577	608	651	703	765	809
Elektrotechnische, elektronische und Gerätebauerzeugnisse	165	368	751	796	913	977	10,8f.	11,7f.	12,8f.	14,2f.	15,1f.	16,8f.	18,1f.
Erzeugnisse der Leichtindustrie ²⁾ (ohne Textilien)	110	174	264	283	299	292	306	319	337	358	380	403	431
Textilien	98	171	234	237	246	247	252	266	280	292	296	304	325
Lebensmittel	78	170	236	246	246	256	267	278	289	301	314	327	345
Zusammen	111	210	324	342	365	380	404	429	455	486	514	550	586

Erzeugnishaupgruppe	Industrielle Bruttoproduktion										
	1955	1960	1961	1962	1963	1964	1965	1966	1967	1968	1969
	1950 = 100										
Energie und feste Brennstoffe	141	174	182	192	199	207	208	216	222	223	230
Chemische Erzeugnisse	183	279	302	325	346	375	413	440	484	525	568
Metallurgische Erzeugnisse	240	343	361	373	379	403	421	445	469	495	543
Baumaterialien ¹⁾	179	291	304	321	325	362	385	399	428	451	489
Erzeugnisse des Maschinen- und Fahrzeugbaus	216	372	397	433	464	494	525	553	592	640	696
Elektrotechnische, elektronische und Gerätebauerzeugnisse	224	455	483	554	593	654	710	779	859	919	10,2f.
Erzeugnisse der Leichtindustrie ²⁾ (ohne Textilien)	159	241	258	273	267	280	291	308	326	347	368
Textilien	174	239	242	251	252	257	271	285	298	302	311
Lebensmittel	217	302	313	314	326	341	354	369	384	400	417
Zusammen	190	293	310	330	343	365	388	412	439	465	497

Erzeugnishaupgruppe	Industrielle Bruttoproduktion													
	1956	1957	1958	1959	1960	1961	1962	1963	1964	1965	1966	1967	1968	1969
	1955 = 100													
Energie und feste Brennstoffe	106	111	115	117	124	129	136	141	147	148	154	157	158	163
Chemische Erzeugnisse	108	116	129	143	152	165	177	189	205	225	245	264	286	310
Metallurgische Erzeugnisse	108	114	122	135	143	150	155	158	168	175	185	195	206	226
Baumaterialien	112	129	141	163	170	189	200	201	228	244	253	274	292	312
Erzeugnisse des Maschinen- und Fahrzeugbaus	110	116	133	156	172	184	201	215	220	243	256	274	296	322
Elektrotechnische, elektronische und Gerätebauerzeugnisse	109	126	149	180	204	216	248	265	292	318	348	384	411	456
Erzeugnisse der Leichtindustrie ²⁾ (ohne Textilien)	101	111	124	141	150	160	169	166	174	182	192	203	215	229
Textilien	103	109	119	131	137	139	144	145	148	156	164	171	174	178
Lebensmittel	104	112	121	128	139	145	145	151	157	163	170	177	184	192
Zusammen	106	114	127	143	155	163	174	181	193	205	217	232	245	262

¹⁾ Einschließlich Glas- und feinkeramische Industrie. — ²⁾ Ohne Glas- und feinkeramische Industrie.

6. Index der industriellen Bruttoproduktion nach Erzeugnishauptgruppen

Erzeugnishauptgruppe	Industrielle Bruttoproduktion									
	1961	1962	1963	1964	1965	1966	1967	1968	1969	1970
	1960 = 100									
Energie und feste Brennstoffe	105	110	114	119	120	124	127	128	132	137
Chemische Erzeugnisse	108	116	124	134	148	161	174	188	203	218
Metallurgische Erzeugnisse	105	109	110	117	123	130	137	144	158	174
Baumaterialien	105	112	112	127	136	141	153	163	174	189
Erzeugnisse des Maschinen- und Fahrzeugbaus	107	116	125	133	141	149	159	172	187	198
Elektrotechnische, elektronische und Gerätebauerzeugnisse	106	122	130	144	156	171	189	202	224	241
Erzeugnisse der Leichtindustrie (ohne Textilien)	107	113	111	116	121	128	136	144	153	163
Textilien	102	105	106	108	114	120	125	126	130	139
Lebensmittel	104	104	108	113	117	122	127	133	138	146
Zusammen	106	113	117	125	132	141	150	159	170	181

7. Betriebe, Arbeiter und Angestellte nach Industriebereichen und Eigentumsformen der Betriebe 1970

Betriebe: Stand 31. Dezember; Arbeiter und Angestellte: Jahresdurchschnitt

Industriebereich	Betriebe, Arbeiter und Angestellte				
	Insgesamt	Nach Eigentumsformen der Betriebe			
		Sozialistisch	darunter volkseigen	Staatliche Beteiligung	Privat
Betriebe					
Energie- und Brennstoffindustrie	52	46	45	1	5
Chemische Industrie	876	200	185	389	287
Metallurgie	31	21	21	8	2
Baumaterialienindustrie	540	159	154	286	101
Wasserwirtschaft	16	16	16	—	—
Maschinen- und Fahrzeugbau	2 589	868	846	1 240	472
Elektrotechnik/Elektronik/Gerätebau	688	218	208	308	162
Leichtindustrie (ohne Textilindustrie)	3 903	553	507	1 085	1 365
Textilindustrie	1 369	123	114	789	457
Lebensmittelindustrie	1 494	544	341	617	333
Zusammen	11 564	2 748	2 437	5 632	3 184

Arbeiter und Angestellte (ohne Lehrlinge)

Energie- und Brennstoffindustrie	174 390	174 323	170 779	39	28
Chemische Industrie	323 212	293 468	291 500	24 115	5 029
Metallurgie	120 458	120 155	120 155	269	34
Baumaterialienindustrie	91 652	77 246	76 971	12 518	1 888
Wasserwirtschaft	19 480	19 480	19 480	—	—
Maschinen- und Fahrzeugbau	809 242	724 857	723 229	74 849	9 536
Elektrotechnik/Elektronik/Gerätebau	363 867	335 788	335 236	24 278	3 801
Leichtindustrie (ohne Textilindustrie)	450 240	295 495	268 081	121 199	33 546
Textilindustrie	248 688	168 838	168 083	67 486	12 364
Lebensmittelindustrie	216 538	181 889	148 455	28 280	6 369
Zusammen	2 817 767	2 391 539	2 322 059	353 033	73 195

8. Industrielle Bruttoproduktion nach Industriebereichen und Eigentumsformen der Betriebe 1970

Industriebereich	Industrielle Bruttoproduktion				
	Insgesamt	Nach Eigentumsformen der Betriebe			
		Sozialistisch	darunter volkseigen	Staatliche Beteiligung	Privat
Mio Mark konstante Preise					
Energie- und Brennstoffindustrie	8 103,9	8 099,5	7 065,3	3,8	0,5
Chemische Industrie	21 036,6	19 169,9	19 055,3	1 613,5	253,2
Metallurgie	11 365,6	11 336,4	11 336,4	25,2	4,1
Baumaterialienindustrie	3 007,4	2 611,3	2 603,6	354,9	41,2
Wasserwirtschaft	758,3	758,3	758,3	—	—
Maschinen- und Fahrzeugbau	36 296,0	32 760,8	32 675,9	3 229,1	306,1
Elektrotechnik/Elektronik/Gerätebau	13 877,6	12 889,7	12 880,3	890,5	97,4
Leichtindustrie (ohne Textilindustrie)	16 268,0	11 696,8	10 823,2	3 818,0	753,2
Textilindustrie	10 144,9	7 546,3	7 528,1	2 313,3	285,3
Lebensmittelindustrie	25 392,1	22 918,5	17 896,3	2 178,6	205,0
Industrie zusammen	146 251,3	129 787,4	123 522,8	14 427,8	2 036,0
Bereiche außerhalb der Industrie	5 145,3	4 987,5	2 118,3	138,0	19,7
Zusammen	151 396,6	134 775,0	125 641,1	14 565,9	2 055,7

9. Industrielle Bruttoproduktion nach Erzeugnishauptgruppen und Eigentumsformen der Betriebe 1970

Erzeugnishauptgruppe	Industrielle Bruttoproduktion			
	Insgesamt	Nach Eigentumsformen der Betriebe		
		Sozialistisch	Staatliche Beteiligung	Privat
Mio Mark konstante Preise				
Energie und feste Brennstoffe	8 240,2	8 235,8	4,1	0,3
Chemische Erzeugnisse	20 105,5	18 346,6	1 510,3	248,7
Metallurgische Erzeugnisse	10 930,0	10 872,1	47,8	10,2
Baumaterialien	3 554,6	3 090,4	410,7	53,5
Wasserwirtschaftliche Produktion	764,6	764,6	—	—
Erzeugnisse des Maschinen- und Fahrzeugbaus	37 777,7	34 264,2	3 213,8	299,7
Elektrotechnische, elektronische und Gerätebauerzeugnisse	14 028,8	12 084,8	918,2	95,8
Erzeugnisse der Leichtindustrie (ohne Textilien)	16 995,9	12 142,2	4 072,4	781,4
Textilien	9 039,0	7 478,5	2 197,2	203,4
Lebensmittel	28 475,2	26 010,0	2 161,5	302,7
Zusammen	150 811,6	134 190,0	14 565,9	2 055,7

Die Differenz der industriellen Bruttoproduktion zwischen den nach Industriebereichen bzw. nach Erzeugnishauptgruppen gegliederten Tabellen umfaßt die Bestandsveränderungen an unvollendeten Erzeugnissen in den sozialistischen Betrieben der Industriebereiche Maschinen- und Fahrzeugbau sowie Elektrotechnik/Elektronik/Gerätebau. Siehe Vorbemerkung.

Industriebereich

Industriebereich	Industrielle Bruttoproduktion							
	DDR insgesamt	Nach Bezirken						
		Haupt- stadt Berlin	Cottbus	Dresden	Erfurt	Frankfurt	Gera	Halle
		Prozent						

Anteil des Bezirks an der industriellen Bruttoproduktion je Industriezweig								
Energie- und Brennstoffindustrie	100	3,4	45,0	7,0	1,0	0	1,4	17,1
Chemische Industrie	100	4,1	3,5	7,8	4,8	8,8	3,8	40,5
Metallurgie	100	0	—	17,4	—	16,8	4,8	31,7
Baumaterialienindustrie	100	0,2	4,1	18,3	5,0	8,9	3,7	22,4
Wasserwirtschaft	100	12,7	4,5	11,4	5,6	2,9	4,9	10,9
Maschinen- und Fahrzeugbau	100	3,0	2,6	12,2	8,3	1,6	2,8	10,5
Elektrotechnik/Elektronik/Gerätebau	100	21,1	1,0	17,1	12,4	1,6	7,0	2,6
Leichtindustrie (ohne Textilindustrie) ...	100	5,0	4,5	15,1	7,1	3,3	7,4	6,4
Textilindustrie	100	0	2,9	10,5	7,9	—	8,0	0,3
Lebensmittelindustrie	100	5,6	3,3	11,1	8,9	2,9	3,5	9,6
Industrie zusammen	100	5,4	5,1	12,7	7,0	4,2	4,5	15,1
Bereiche außerhalb der Industrie	100	0,5	4,3	10,1	5,7	4,3	1,7	8,4
Zusammen	100	5,5	5,1	12,6	6,9	4,2	4,4	14,8

[illegible]

Industriebereich

Karl-Marx-Stadt	Leipzig	Magdeburg	Neubrandenburg	Potsdam	Rostock	Schwerin	Suhl
Prozent							

Anteil der Bezirke an der industriellen Brutproduktion je Industriebereich							
Energie- und Brennstoffindustrie	4,5	12,9	—	—	4,5	1,6	0,3
Chemische Industrie	4,5	10,9	5,0	0	3,0	0,9	2,5
Metallurgie	7,2	1,6	1,4	—	18,4	—	0,6
Baumaterialienindustrie	4,2	7,7	12,1	3,2	3,4	1,7	2,9
Wasserwirtschaft	9,5	11,4	5,8	3,0	6,5	5,6	3,0
Maschinen- und Fahrzeugbau	16,1	13,1	9,4	1,2	0,7	6,2	1,8
Elektrotechnik/Elektronik/Gerätebau ...	12,6	6,6	5,4	0,1	4,4	0,4	5,4
Leichtindustrie (ohne Textilindustrie) ...	22,4	10,1	4,6	1,1	3,2	1,5	6,6
Textilindustrie	53,3	9,7	0,1	0,2	0,7	—	0,3
Lebensmittelindustrie	8,5	8,3	11,4	5,7	6,1	7,4	6,4
Industrie zusammen	14,4	9,7	6,5	1,5	5,8	3,2	2,9
Bereiche außerhalb der Industrie	0,7	13,6	8,0	3,1	8,0	3,6	15,1
Zusammen	13,9	9,9	6,5	1,6	5,9	3,2	3,3

[illegible]

11. Industrielle Bruttoproduktion nach Erzeugnishauptgruppen,

Verflechtung der technischen

Lfd. Nr.	Erzeugnishauptgruppe	Industrielle							
		Industriebereiche							
		Energie- und Brenn- stoff- industrie	Chemische Industrie	Metall- urgie	Baumate- rialien- industrie	Wasser- wirt- schaft	Maschi- nen- und Fahrzeug- bau	Elektro- technik, Elek- tronik, Gerätebau	Leicht- industrie (ohne Textil- industrie)

1 000 Mark

1	Energie und feste Brennstoffe	7 278 536	530 865	30 288	1 454	911	22 104	8 136	23 773
2	Chemische Erzeugnisse	149 059	17 742 946	260 114	48 577	106	125 059	23 557	232 124
3	Metallurgische Erzeugnisse	—	332 044	9 268 974	20 130	—	253 293	39 710	1 392
4	Baumaterialien	15 897	178 255	131 629	2 530 346	—	44 337	13 724	83 819
5	Wasserwirtschaftliche Produktion	3 309	4 370	941	—	719 180	12	10	87
6	Erzeugnisse des Maschinen- und Fahrzeugbaus	163 501	337 765	844 667	39 979	1 568	33 083 928	639 873	147 000
7	Elektrotechnische, elektronische und Gerätebauerzeugnisse	235 230	46 873	200 689	54	353	517 103	11 478 977	77 914
8	Erzeugnisse der Leichtindustrie (ohne Textilien)	2 295	237 950	31 346	15 589	24	189 865	146 094	14 556 246
9	Textilien	—	104 561	—	490	—	18 183	28	97 240
10	Lebensmittel	77	137 620	1 061	157	—	777	52	10 313
11	Zusammen	7 847 904	19 654 155	10 778 709	2 656 776	722 142	34 255 261	12 350 173	15 238 908

Pro

Anteil der Erzeugnishauptgruppen an

1	Energie und feste Brennstoffe	92,7	2,7	0,4	0,1	0,1	0,1	0,1	0,2
2	Chemische Erzeugnisse	1,9	90,3	2,4	1,8	0	0,4	0,2	1,5
3	Metallurgische Erzeugnisse	—	1,7	86,0	0,8	—	0,7	0,3	0
4	Baumaterialien	0,2	0,9	1,2	95,2	—	0,1	0,1	0,6
5	Wasserwirtschaftliche Produktion	0	0	0	—	99,6	0	0	0
6	Erzeugnisse des Maschinen- und Fahrzeugbaus	2,1	1,7	7,8	1,5	0,2	96,6	5,2	1,0
7	Elektrotechnische, elektronische und Gerätebauerzeugnisse	3,0	0,2	1,9	0	0	1,5	92,9	0,5
8	Erzeugnisse der Leichtindustrie (ohne Textilien)	0	1,2	0,3	0,6	0	0,6	1,2	95,5
9	Textilien	—	0,5	—	0	—	0,1	0	0,6
10	Lebensmittel	0	0,7	0	0	—	0	0	0,1
11	Zusammen	100	100	100	100	100	100	100	100

Anteil der Bereiche an der Brutto

1	Energie und feste Brennstoffe	91,9	6,7	0,5	0	0	0,3	0,1	0,3
2	Chemische Erzeugnisse	0,8	94,9	1,4	0,3	0	0,7	0,1	1,2
3	Metallurgische Erzeugnisse	—	3,4	93,5	0,2	—	2,0	0,4	0
4	Baumaterialien	0,5	5,9	4,4	84,1	—	1,5	0,5	2,8
5	Wasserwirtschaftliche Produktion	0,5	0,6	0,1	—	98,8	0	0	0
6	Erzeugnisse des Maschinen- und Fahrzeugbaus	0,5	1,0	2,4	0,1	0	93,7	1,8	0,4
7	Elektrotechnische, elektronische und Gerätebauerzeugnisse	1,9	0,4	1,6	0	0	4,1	91,3	0,6
8	Erzeugnisse der Leichtindustrie (ohne Textilien)	0	1,5	0,2	0,1	0	1,2	0,9	92,3
9	Textilien	—	1,1	—	0	—	0,2	0	1,0
10	Lebensmittel	0	0,6	0	0	—	0	0	0,1
11	Zusammen	5,7	14,3	7,8	1,9	0,5	24,9	9,0	11,1

1) Einschließlich Forstwirtschaft.

Industriebereichen und Bereichen außerhalb der Industrie 1969

und örtlichen Einheiten

Bruttoproduktion											Lfd. Nr.
		Wirtschaftsbereiche								Zusammen	
Textil- industrie	Lebens- mittel- industrie	Industrie	Bau- wirt- schaft	Land- wirt- schaft ¹⁾	Verkehr, Post- und Fern- melde- wesen	Handel	Sonstige produ- zierende Zweige	Kulturelle und soziale Einrich- tungen	Übrige nicht- produ- zierende Bereiche		

konstante Preise

6 740	10 402	7 022 260	9 256	—	617	602	4 738	177	4 537	7 042 286	1
30 772	86 726	18 699 640	8 008	1 215	—	2 329	17	35 424	—	18 746 633	2
—	—	9 910 449	5 720	—	—	16 391	—	—	—	9 938 560	3
8 151	1 032	3 007 190	242 421	8 743	—	13 014	4 170	—	466	3 275 994	4
4	248	728 167	—	—	—	—	—	—	465	728 632	5
24 417	20 083	35 302 781	156 725	2 853	242 880	11 235	17 288	420	2 215	35 736 397	6
8 185	3 720	12 560 104	107 534	—	302 784	947	41 230	2 348	785	13 024 732	7
590 870	1 701	15 771 980	41 755	47 298	100	58 029	3 858	326	1 603	15 925 009	8
9 087 448	200	9 308 216	571	602	—	1 322	2 419	—	—	9 313 130	9
108	24 050 029	24 209 290	—	99 921	176	2 636 132	2 683	964	1 778	20 950 944	10
9 756 785	24 174 273	137 435 086	571 990	160 632	546 617	2 740 091	76 403	39 659	11 839	141 582 317	11

zent

der Bruttoproduktion der Bereiche

0,1	0	5,8	1,6	—	0,1	0	6,2	0,4	38,3	5,6	1
0,3	0,4	13,6	1,4	0,8	—	0,1	0	89,3	—	13,2	2
—	—	7,2	1,0	—	—	0,6	—	—	—	7,0	3
0,1	0	2,2	42,4	5,4	—	0,5	5,5	—	3,9	2,3	4
0	0	0,5	—	—	—	—	—	—	3,9	0,5	5
0,3	0,1	25,7	27,4	1,8	44,4	0,4	22,6	1,1	18,7	25,2	6
0,1	0	0,1	18,8	—	55,4	0	54,0	5,9	6,6	9,2	7
0,1	0	11,5	7,3	20,4	0	2,1	5,0	0,8	13,5	11,2	8
93,1	0	6,8	0,1	0,4	—	0	3,2	—	—	6,6	9
0	99,5	17,0	—	62,2	0	96,2	3,5	2,4	15,0	19,0	10
100	100	100	100	100	100	100	100	100	100	100	11

produktion der Erzeugnishaupgruppen

0,1	0,1	99,7	0,1	—	0	0	0,1	0	0,1	100	1
0,2	0,5	99,7	0	0	—	0	0	0,2	—	100	2
—	—	99,8	0,1	—	—	0,2	—	—	—	100	3
0,2	0	91,8	7,4	0,3	—	0,4	0,1	—	0	100	4
0	0	99,9	—	—	—	—	—	—	0,1	100	5
0,1	0,1	98,8	0,4	0	0,7	0	0	0	0	100	6
0,1	0	96,5	0,8	—	2,3	0	0,3	0	0	100	7
3,7	0	99,0	0,3	0,3	0	0,4	0	0	0	100	8
97,6	0	99,9	0	0	—	0	0	—	—	100	9
0	99,3	89,8	—	0,4	0	9,8	0	0	0	100	10
7,1	17,6	97,1	0,4	0,1	0,4	1,9	0	0	0,1	100	11

12. Abgesetzte industrielle Warenproduktion nach Industriebereichen und Eigentumsformen der Betriebe 1970

Industriebereich	Abgesetzte Industrielle Warenproduktion					Anteil der Industrie- bereiche
	Insgesamt	Nach Eigentumsformen der Betriebe				
		Sozialistisch	darunter volkseigen	Staatliche Beteiligung	Privat	
	Mio Mark Industrieabgabepreise					Prozent
Energie- und Brennstoffindustrie	11 584,1	11 570,0	11 274,0	3,4	0,8	7,1
Chemische Industrie	24 065,1	22 044,5	21 880,5	1 750,5	270,1	14,8
Metallurgie	10 051,6	10 022,2	10 022,2	25,3	4,1	6,2
Baumaterialienindustrie	3 072,4	2 667,2	2 650,5	362,7	42,5	1,0
Wasserwirtschaft	600,8	600,8	600,8	—	—	0,4
Maschinen- und Fahrzeugbau	36 762,7	33 200,5	33 114,0	3 252,5	309,7	22,7
Elektrotechnik/Elektronik/Gerätebau ..	13 744,4	12 744,5	12 733,6	902,0	97,9	8,5
Leichtindustrie (ohne Textilindustrie) ..	18 010,4	12 750,0	11 841,0	4 425,1	835,2	11,1
Textilindustrie	11 395,5	8 314,3	8 295,2	2 767,7	323,5	7,0
Lebensmittelindustrie	32 784,3	29 795,2	24 614,2	2 651,6	337,5	20,2
Zusammen	162 140,3	143 788,1	137 105,4	16 130,9	2 221,3	100

13. Anteil des Produktionsverbrauchs und des Nettoprodukts am Bruttoprodukt der Industriebereiche 1969¹⁾

Industriebereich	Bruttoprodukt der Industrie				
	Insgesamt	Produktionsverbrauch			Netto- produkt
		Insgesamt	davon		
			Abschreibungen auf Grundmittel sowie Mieten, Pachten und Nutzungsentgelte	Verbrauch von Material und produktiven Leistungen	
Prozent					
Energie- und Brennstoffindustrie	100	71,8	13,0	57,9	28,2
Chemische Industrie	100	59,3	6,3	53,0	40,7
Metallurgie	100	75,8	4,0	70,9	24,2
Baumaterialienindustrie	100	64,4	8,0	56,4	35,6
Wasserwirtschaft	100	60,5	35,0	25,5	39,5
Maschinen- und Fahrzeugbau	100	61,7	2,9	58,8	38,3
Elektrotechnik/Elektronik/Gerätebau ..	100	54,7	2,8	52,0	45,3
Leichtindustrie (ohne Textilindustrie) ..	100	56,3	2,6	53,7	43,7
Textilindustrie	100	60,3	2,5	57,8	39,7
Lebensmittelindustrie	100	76,1	1,2	74,9	23,0
Zusammen	100	64,6	4,1	60,5	35,4

¹⁾ Die Angaben sind mit den Vorjahren nicht vergleichbar, da effektive Preise zugrunde liegen und die Auswirkungen der Kombiatsbildung nicht eliminiert wurden.

14. Betriebe nach Betriebsgrößengruppen, Industriebereichen und Eigentumsformen der Betriebe 1969¹⁾

Stand 31. Dezember

Zahl der Arbeiter und Angestellten im Betrieb		Betriebe									
		Nach Industriebereichen									
		Insgesamt	Energie- und Brenn- stoff- Industrie	Chemische Industrie	Metall- urgie	Baumaterialien- Industrie	Wasser- wirt- schaft	Maschinen- und Fahr- zeugbau	Elektro- technik/ Elek- tronik/ Geräte- bau	Leicht- industrie (ohne Textil- industrie)	Textil- industrie
Industrielle Brutto- produktion des Betriebes											
1 000 Mark konstante Preise											
Nach der Zahl der Arbeiter und Angestellten im Betrieb											
Sozialistisch											
bis 25	127	2	10	—	7	—	17	7	33	3	42
26 „ 50	170	2	23	—	10	—	25	10	37	7	56
51 „ 100	342	3	33	—	20	—	62	21	93	13	97
101 „ 200	593	—	32	—	35	—	229	18	121	6	152
201 „ 500	757	2	42	2	54	1	292	31	210	19	104
501 „ 1 000	435	2	32	1	23	7	138	41	109	39	43
1 001 „ 2 500	389	10	20	—	19	8	117	53	60	51	42
2 501 „ 5 000	110	13	14	—	2	—	44	15	5	12	5
über 5 000	73	13	12	0	—	—	19	17	2	3	1
Betriebe mit staatlicher Beteiligung											
bis 25	1 483	—	118	2	110	—	369	54	478	93	253
26 „ 50	1 814	1	134	6	101	—	414	91	650	220	197
51 „ 100	1 430	—	75	2	53	—	289	84	536	276	124
101 „ 200	609	—	41	—	15	—	132	55	242	139	45
201 „ 500	210	—	14	—	2	—	49	20	67	58	9
501 „ 1 000	22	—	4	—	1	—	3	2	4	8	—
1 001 „ 2 500	—	—	—	—	—	—	—	—	—	—	—
2 501 „ 5 000	—	—	—	—	—	—	—	—	—	—	—
über 5 000	—	—	—	—	—	—	—	—	—	—	—
Privat											
bis 25	2 422	6	240	2	77	—	374	106	1 003	315	293
26 „ 50	749	—	40	—	25	—	100	53	335	113	74
51 „ 100	204	—	13	—	2	—	17	11	103	41	12
101 „ 200	33	—	3	—	—	—	2	1	15	11	1
201 „ 500	7	—	—	—	—	—	—	—	2	5	—
501 „ 1 000	1	—	—	—	—	—	—	—	1	—	—
1 001 „ 2 500	—	—	—	—	—	—	—	—	—	—	—
2 501 „ 5 000	—	—	—	—	—	—	—	—	—	—	—
über 5 000	—	—	—	—	—	—	—	—	—	—	—
Nach der industriellen Bruttoproduktion des Betriebes											
Sozialistisch											
bis 150	23	—	1	—	3	—	4	2	6	1	6
über 150 „ 300	24	1	1	—	2	—	5	1	6	—	8
„ 300 „ 500	45	1	3	—	5	—	5	6	13	1	11
„ 500 „ 1 000	97	1	13	—	9	—	11	9	33	6	15
„ 1 000 „ 3 000	311	4	22	—	38	—	63	17	105	10	52
„ 3 000 „ 5 000	292	—	19	—	32	—	101	15	78	8	39
„ 5 000 „ 10 000	533	1	34	1	34	—	241	23	118	14	67
„ 10 000 „ 25 000	719	3	43	2	35	5	248	37	195	27	124
„ 25 000 „ 50 000	456	7	38	—	14	6	132	41	71	33	114
„ 50 000 „ 100 000	269	4	23	—	4	5	71	35	37	30	60
über 100 000	236	25	36	6	3	—	62	27	8	23	46
Betriebe mit staatlicher Beteiligung											
bis 150	54	—	3	—	8	—	9	3	15	5	11
über 150 „ 300	283	—	17	2	38	—	50	14	121	16	25
„ 300 „ 500	562	—	25	—	60	—	123	32	209	49	58
„ 500 „ 1 000	1 224	—	50	—	85	—	284	66	506	138	95
„ 1 000 „ 3 000	2 243	—	101	3	71	—	504	115	818	359	212
„ 3 000 „ 5 000	697	1	50	2	11	—	140	28	193	128	105
„ 5 000 „ 10 000	438	—	40	2	8	—	101	33	100	68	86
„ 10 000 „ 25 000	150	—	27	1	1	—	43	14	13	28	32
„ 25 000 „ 50 000	14	—	2	—	—	—	2	1	2	3	4
„ 50 000 „ 100 000	2	—	2	—	—	—	—	—	—	—	—
über 100 000	—	—	—	—	—	—	—	—	—	—	—
Privat											
bis 150	580	5	35	—	20	—	53	26	275	96	70
über 150 „ 300	760	1	58	—	24	—	129	38	357	87	66
„ 300 „ 500	759	—	62	1	26	—	114	40	338	104	74
„ 500 „ 1 000	702	—	75	—	21	—	116	34	332	114	70
„ 1 000 „ 3 000	480	—	70	—	7	—	73	30	144	78	84
„ 3 000 „ 5 000	52	—	10	1	—	—	7	3	14	3	14
„ 5 000 „ 10 000	10	—	1	—	—	—	1	—	3	3	2
„ 10 000 „ 25 000	1	—	—	—	—	—	—	—	1	—	—
„ 25 000 „ 50 000	—	—	—	—	—	—	—	—	—	—	—
„ 50 000 „ 100 000	—	—	—	—	—	—	—	—	—	—	—
über 100 000	—	—	—	—	—	—	—	—	—	—	—

¹⁾ Siehe Anmerkung Seite 110.

15. Betriebe, Arbeiter und Angestellte und industrielle Bruttoproduktion

Nach der Zahl der Arbeiter und Angestellten im Betrieb

Zahl der Arbeiter und Angestellten im Betrieb	Betriebe, Arbeiter und Angestellte, industrielle Bruttoproduktion							
	Insgesamt	Nach Eigentumsformen der Betriebe			Insgesamt	Je Eigentumsform der Betriebe		
		Sozialistisch	Staatliche Beteiligung	Privat		Sozialistisch	Staatliche Beteiligung	Privat
Prozent								

Betriebe

Stand 31. Dezember

bis 25	4 032	127	1 483	2 422	33,4	4,2	26,3	70,9
26 „ 50	2 742	179	1 814	740	22,7	6,0	32,1	21,9
51 „ 100	1 085	342	1 430	204	10,5	11,4	25,5	6,0
101 „ 200	1 295	593	669	33	10,7	19,7	11,8	1,0
201 „ 500	983	757	219	7	8,2	25,2	3,9	0,2
501 „ 1 000	458	435	22	1	3,8	14,5	0,4	0
1 001 „ 2 500	389	389	—	—	3,2	12,9	—	—
2 501 „ 5 000	110	110	—	—	0,9	3,7	—	—
über 5 000	73	73	—	—	0,6	2,4	—	—
Zusammen	12 067	3 005	5 646	3 416	100	100	100	100

Arbeiter und Angestellte (ohne Lehrlinge)

Jahresdurchschnitt

bis 25	61 152	2 023	25 900	33 229	2,2	0,1	7,2	41,8
26 „ 50	99 225	7 103	60 250	25 872	3,5	0,3	18,4	32,5
51 „ 100	140 635	25 977	101 119	13 539	5,0	1,1	28,1	17,0
101 „ 200	183 970	87 323	92 385	4 262	0,5	3,7	25,7	5,4
201 „ 500	305 978	243 330	60 880	1 768	10,9	10,2	16,9	2,2
501 „ 1 000	319 599	305 389	13 331	879	11,3	12,8	3,7	1,1
1 001 „ 2 500	609 880	609 880	—	—	21,6	25,6	—	—
2 501 „ 5 000	379 635	379 635	—	—	13,5	16,0	—	—
über 5 000	718 682	718 682	—	—	25,5	30,2	—	—
Zusammen	2 818 756	2 379 342	359 865	79 549	100	100	100	100

Industrielle Bruttoproduktion

1 000 Mark konstante Preise

bis 25	2 300 482	120 304	1 215 186	964 992	1,7	0,1	8,9	46,4
26 „ 50	3 847 984	473 538	2 690 016	683 830	2,8	0,4	10,8	32,9
51 „ 100	6 018 237	1 946 550	3 757 240	314 438	4,4	1,6	27,6	15,1
101 „ 200	9 216 315	5 850 021	3 271 134	86 160	0,8	4,9	24,0	4,1
201 „ 500	15 800 430	13 527 880	2 255 649	16 901	11,7	11,3	16,6	0,8
501 „ 1 000	14 609 137	14 189 195	425 755	14 187	10,8	11,8	3,1	0,7
1 001 „ 2 500	27 268 183	27 268 183	—	—	20,1	22,8	—	—
2 501 „ 5 000	19 710 512	19 710 512	—	—	14,6	16,5	—	—
über 5 000	36 651 640	36 651 640	—	—	27,1	30,6	—	—
Zusammen	135 422 920	119 726 832	13 615 580	2 080 508	100	100	100	100

¹⁾ In den Tabellen 14 bis 16 ergeben sich bei den Betrieben und der industriellen Bruttoproduktion für die Industrie insgesamt und die sozialistische Industrie Abweichungen gegenüber den Angaben im Statistischen Jahrbuch 1970, Seiten 103 und 104 (Tabellen 7 und 8). Sie sind durch technisch-organisatorische Veränderungen in der Aufbereitung im Zusammenhang mit den Strukturveränderungen in der Industrie begründet.

nach Betriebsgrößengruppen und Eigentumsformen der Betriebe 1969¹⁾

Nach der Industriellen Bruttoproduktion des Betriebes

Industrielle Bruttoproduktion des Betriebes	Betriebe, Arbeiter und Angestellte, Industrielle Bruttoproduktion							
	Insgesamt	Nach Eigentumsformen der Betriebe			Insgesamt	Je Eigentumsform der Betriebe		
		Sozialistisch	Staatliche Beteiligung	Privat		Sozialistisch	Staatliche Beteiligung	Privat
1 000 Mark konstante Preise								Prozent

Betriebe

Stand 31. Dezember

bis 150	663	23	54	586	5,5	0,8	1,0	17,2
über 150 „ 300	1 067	24	283	760	8,8	0,8	5,0	22,2
„ 300 „ 500	1 366	45	562	759	11,3	1,5	10,0	22,2
„ 500 „ 1 000	2 083	97	1 224	762	17,3	3,2	21,7	22,3
„ 1 000 „ 3 000	3 040	311	2 243	486	25,2	10,3	39,7	14,2
„ 3 000 „ 5 000	1 011	292	667	52	8,4	9,8	11,8	1,5
„ 5 000 „ 10 000	981	533	438	10	8,1	17,7	7,8	0,3
„ 10 000 „ 25 000	879	710	159	1	7,3	24,0	2,8	0
„ 25 000 „ 50 000	470	456	14	—	3,9	15,2	0,2	—
„ 50 000 „ 100 000	271	269	2	—	2,2	8,9	0	—
über 100 000	236	236	—	—	2,0	7,9	—	—
Zusammen	12 067	3 005	5 646	3 416	100	100	100	100

Arbeiter und Angestellte (ohne Lehrlinge)

Jahresdurchschnitt

bis 150	6 837	526	918	5 393	0,2	0	0,3	0,8
über 150 „ 300	16 266	419	4 657	11 190	0,6	0	1,3	14,1
„ 300 „ 500	28 840	1 037	12 540	15 272	1,0	0	3,5	10,2
„ 500 „ 1 000	64 652	3 956	39 739	20 957	2,3	0,2	11,0	26,3
„ 1 000 „ 3 000	175 565	25 855	128 120	21 590	6,2	1,1	35,6	27,1
„ 3 000 „ 5 000	109 058	40 420	65 385	3 253	3,9	1,7	18,2	4,1
„ 5 000 „ 10 000	179 703	114 696	63 992	1 015	6,4	4,8	17,8	1,3
„ 10 000 „ 25 000	341 599	302 493	38 227	879	12,1	12,7	10,6	1,1
„ 25 000 „ 50 000	361 878	350 310	5 568	—	12,8	15,0	1,5	—
„ 50 000 „ 100 000	406 300	405 581	719	—	14,4	17,0	0,2	—
über 100 000	1 128 049	1 128 049	—	—	40,0	47,4	—	—
Zusammen	2 818 756	2 379 342	359 865	79 549	100	100	100	100

Industrielle Bruttoproduktion

1 000 Mark konstante Preise

bis 150	58 534	2 143	4 004	51 787	0	0	0	2,5
über 150 „ 300	243 400	5 634	66 065	171 791	0,2	0	0,5	8,3
„ 300 „ 500	540 051	17 747	228 158	294 146	0,4	0	1,7	14,1
„ 500 „ 1 000	1 513 088	74 920	901 311	536 848	1,1	0,1	6,6	25,8
„ 1 000 „ 3 000	5 375 549	618 934	3 997 203	759 412	4,0	0,5	29,4	36,5
„ 3 000 „ 5 000	3 924 756	1 158 630	2 575 621	190 505	2,9	1,0	18,9	9,2
„ 5 000 „ 10 000	6 937 550	3 847 216	3 028 502	61 832	5,1	3,2	22,2	3,0
„ 10 000 „ 25 000	13 970 848	11 784 175	2 178 486	14 187	10,3	9,8	16,0	0,7
„ 25 000 „ 50 000	16 703 106	16 234 957	468 149	—	12,3	13,5	3,4	—
„ 50 000 „ 100 000	19 409 279	19 241 798	167 481	—	14,3	16,1	1,2	—
über 100 000	66 740 669	66 740 669	—	—	49,3	55,7	—	—
Zusammen	135 422 920	119 726 832	13 615 580	2 080 508	100	100	100	100

16. Betriebe, Arbeiter und Angestellte und industrielle Bruttoproduktion

Lfd. Nr.		Zahl der Arbeiter und Angestellten im Betrieb Industrielle Bruttoproduktion des Betriebes 1 000 Mark konstante Preise		Betriebe, Arbeiter und Angestellte, Nach Industriebereichen										
				Ins- gesamt	Energie- und Brenn- stoff- industrie	Che- mische Industrie	Metall- urgie	Bauma- terialien- industrie	Wasser- wirt- schaft	Maschi- nen- und Fahr- zeug- bau	Elektro- technik/ Elek- tronik/ Geräte- bau	Leicht- industrie (ohne Textil- Industrie)	Textil- Industrie	
Nach der Zahl der Arbeiter Betriebe														
1	bis	25	4 032	8	380	4	200	—	760	167	1 514	411		
2	26 ..	50	2 742	3	206	6	145	—	530	154	1 022	340		
3	51 ..	100	1 985	3	121	2	75	—	368	116	737	330		
4	101 ..	200	1 295	—	76	—	50	—	363	74	378	156		
5	201 ..	500	983	2	56	2	56	1	341	51	279	82		
6	501 ..	1 000	458	2	36	1	24	7	141	43	114	47		
7	1 001 ..	2 500	389	10	29	—	19	8	117	53	60	51		
8	2 501 ..	5 000	110	13	14	—	2	—	44	15	5	12		
9	über	5 000	73	13	12	3	—	—	10	17	2	3		
Arbeiter und Angestellte														
1	bis	25	61 152	60	5 309	68	3 056	—	12 205	2 731	23 233	6 383		
2	26 ..	50	99 225	126	7 584	214	5 108	—	19 530	5 310	37 113	12 512		
3	51 ..	100	140 635	251	8 402	110	5 336	—	26 576	8 149	51 790	23 212		
4	101 ..	200	183 970	—	10 693	—	7 319	—	53 886	10 425	53 263	21 384		
5	201 ..	500	305 078	721	17 715	719	17 094	373	107 970	16 061	87 443	23 030		
6	501 ..	1 000	319 599	1 285	23 994	660	16 036	5 792	99 378	30 327	78 000	34 055		
7	1 001 ..	2 500	609 880	18 128	48 441	—	26 674	13 113	181 602	83 785	80 536	85 570		
8	2 501 ..	5 000	379 635	48 354	48 717	—	6 284	—	149 386	54 576	16 785	38 331		
9	über	5 000	718 682	107 306	154 862	118 220	—	—	153 585	149 384	11 717	17 064		
Industrielle Bruttoproduktion														
1	bis	25	2 300,5	1,2	306,3	8,9	74,0	—	421,7	72,6	583,2	175,6		
2	26 ..	50	3 848,0	6,7	462,4	16,7	130,8	—	700,2	161,6	1 052,7	390,2		
3	51 ..	100	6 018,2	4,2	575,2	19,2	142,4	—	1 071,2	271,5	1 475,0	716,2		
4	101 ..	200	9 216,3	—	636,6	—	185,3	—	2 105,0	300,5	1 649,0	681,4		
5	201 ..	500	15 800,4	73,8	1 264,5	17,3	513,2	18,9	4 499,5	552,8	3 132,4	739,1		
6	501 ..	1 000	14 609,1	44,7	1 423,9	14,4	398,1	184,9	4 007,0	1 081,0	2 915,3	1 252,6		
7	1 001 ..	2 500	27 268,2	789,3	2 350,0	—	878,4	518,3	6 950,7	2 827,3	3 280,8	3 099,7		
8	2 501 ..	5 000	19 710,5	3 181,0	2 598,2	—	328,4	—	6 664,2	2 019,6	466,0	1 349,9		
9	über	5 000	36 651,6	3 711,1	9 752,7	9 772,0	—	—	7 076,1	5 072,4	379,4	620,9		
Nach der industriellen Betriebe														
1	bis	150	663	5	39	—	37	—	66	31	296	102		
2	über 150 ..	300	1 067	2	76	2	64	—	184	53	484	103		
3	300 ..	500	1 366	1	90	1	97	—	242	78	560	154		
4	500 ..	1 000	2 083	1	138	—	115	—	411	109	871	258		
5	1 000 ..	3 000	3 040	4	253	3	116	—	640	162	1 067	447		
6	3 000 ..	5 000	1 011	1	88	3	43	—	248	46	285	139		
7	5 000 ..	10 000	981	1	75	3	42	—	343	56	221	85		
8	10 000 ..	25 000	879	3	70	3	36	5	291	51	209	55		
9	25 000 ..	50 000	470	7	40	—	14	6	134	42	73	36		
10	50 000 ..	100 000	271	4	25	—	4	5	71	35	37	30		
11	über 100 000	236	25	36	6	3	—	—	62	27	8	23		
Arbeiter und Angestellte														
1	bis	150	6 837	19	230	—	366	—	1 175	303	3 035	1 193		
2	über 150 ..	300	16 266	25	916	39	914	—	2 342	917	7 737	2 017		
3	300 ..	500	28 840	16	1 495	14	2 146	—	4 440	2 046	12 401	3 764		
4	500 ..	1 000	64 652	37	3 316	—	3 981	—	11 240	3 682	29 516	8 611		
5	1 000 ..	3 000	175 565	300	10 382	96	8 626	—	33 652	10 588	69 130	29 216		
6	3 000 ..	5 000	109 058	40	6 429	94	6 938	—	27 956	5 898	35 575	16 377		
7	5 000 ..	10 000	179 703	221	8 777	353	12 533	—	65 848	11 332	48 762	17 952		
8	10 000 ..	25 000	341 509	6 787	17 886	1 181	21 046	3 509	117 817	27 165	94 048	24 953		
9	25 000 ..	50 000	361 878	11 802	26 868	—	15 553	6 747	120 355	41 889	66 505	33 295		
10	50 000 ..	100 000	406 300	7 274	30 446	—	6 314	9 022	124 787	75 614	57 613	53 070		
11	über 100 000	1128 049	149 710	218 972	118 220	8 400	—	—	288 057	181 116	24 558	71 088		
Industrielle Bruttoproduktion														
1	bis	150	58,5	0,4	3,2	—	3,0	—	6,5	3,2	26,6	9,2		
2	über 150 ..	300	243,5	0,4	17,6	0,4	14,3	—	42,0	11,8	110,5	23,7		
3	300 ..	500	540,1	0,5	35,2	0,3	30,0	—	97,2	31,3	218,8	60,6		
4	500 ..	1 000	1 513,1	0,9	99,5	—	80,4	—	300,0	78,2	632,6	187,8		
5	1 000 ..	3 000	5 375,5	6,4	452,1	6,3	212,4	—	1 140,7	284,7	1 849,7	792,2		
6	3 000 ..	5 000	3 924,8	3,7	344,1	12,8	160,3	—	972,0	180,7	1 100,3	534,1		
7	5 000 ..	10 000	6 937,6	5,1	520,0	17,1	302,6	—	2 413,5	306,7	1 580,4	605,9		
8	10 000 ..	25 000	13 976,8	44,8	1 044,1	39,6	570,0	98,0	4 583,5	790,3	3 358,5	857,3		
9	25 000 ..	50 000	16 703,1	272,0	1 393,7	—	511,6	232,4	4 860,2	1 435,6	2 479,5	1 295,6		
10	50 000 ..	100 000	19 409,3	269,8	1 776,7	—	266,6	391,8	5 124,7	2 431,2	2 474,0	2 151,9		
11	über 100 000	66 740,7	7 208,2	13 683,7	9 772,9	480,4	—	—	14 006,9	6 775,6	1 106,7	3 407,2		

*) Siehe Anmerkung Seite 110.

nach Betriebsgrößengruppen und Industriebereichen 1969¹⁾

industrielle Bruttoproduktion

Lebens- mittel- industrie	Ins- gesamt	Nach Industriebereichen										Lfd. Nr.
		Energie- und Brenn- stoff- industrie	Che- mische Industrie	Metall- urgie	Bauma- terialien- industrie	Wasser- wirt- schaft	Maschi- nen- und Fahr- zeug- bau	Elektro- technik/ Elek- tronik/ Geräte- bau	Leicht- industrie (ohne Textil- industrie)	Textil- industrie	Lebens- mittel- industrie	
		Prozent										

und Angestellten im Betrieb

— Stand 31. Dezember

588	33,4	14,8	40,9	19,0	35,0	—	28,2	24,2	36,8	23,7	37,9	1
327	22,7	5,6	22,2	28,6	25,4	—	20,0	22,3	24,9	23,7	21,1	2
233	16,4	5,6	13,0	9,5	13,1	—	13,7	16,8	17,0	23,0	15,0	3
198	10,7	—	8,2	—	8,8	—	13,5	10,7	9,2	10,9	12,8	4
113	8,1	3,7	6,0	9,5	9,8	6,3	12,7	7,4	6,8	5,7	7,3	5
43	3,8	3,7	3,0	4,8	4,2	43,8	5,2	6,2	2,8	3,3	2,8	6
42	3,2	18,5	3,1	—	3,3	50,0	4,3	7,7	1,5	3,6	2,7	7
5	0,9	24,1	1,5	—	0,4	—	1,6	2,2	0,1	0,8	0,3	8
1	0,6	24,1	1,3	28,6	—	—	0,7	2,5	0	0,2	0,1	9

(ohne Lehrlinge) — Jahresdurchschnitt

8 107	2,2	0	1,6	0,1	3,5	—	1,5	0,8	5,2	2,4	3,8	1
11 719	3,5	0,1	2,3	0,2	5,8	—	2,4	1,5	8,3	4,8	5,4	2
16 803	5,0	0,1	2,6	0,1	6,1	—	3,3	2,3	11,5	8,9	7,8	3
27 500	6,5	—	3,3	—	8,3	—	6,6	2,0	11,9	8,2	12,8	4
33 952	10,0	0,4	5,4	0,6	20,5	1,9	13,4	4,5	10,5	8,8	15,8	5
30 072	11,3	0,7	7,4	0,5	18,3	30,0	12,4	8,4	17,4	13,0	14,0	6
63 178	21,6	10,3	14,9	—	30,4	68,0	22,6	23,2	19,9	32,7	29,4	7
17 202	13,5	27,4	15,0	—	7,2	—	18,6	15,1	3,7	14,7	8,0	8
6 535	25,5	60,9	47,5	98,5	—	—	10,1	41,4	2,6	0,5	3,0	9

— Millionen Mark konstante Preise

657,1	1,7	0	1,6	0,1	2,8	—	1,3	0,6	3,9	1,8	2,7	1
866,7	2,8	0,1	2,4	0,2	4,9	—	2,3	1,3	7,1	3,9	3,6	2
1 743,5	4,4	0,1	3,0	0,2	5,4	—	3,2	2,2	9,9	7,2	7,2	3
3 597,7	6,8	—	3,3	—	7,0	—	6,3	2,0	11,0	6,9	14,9	4
4 988,9	11,7	0,9	6,5	0,2	19,4	2,6	13,4	4,5	21,0	7,4	20,6	5
3 286,5	10,8	0,6	7,4	0,2	15,0	25,6	11,9	8,7	19,5	12,6	13,6	6
5 664,6	20,1	10,1	12,1	—	33,1	71,8	20,7	22,8	22,0	40,3	23,4	7
3 103,2	14,6	40,7	13,4	—	12,4	—	19,9	16,3	3,1	13,6	12,8	8
268,1	27,1	47,5	50,3	99,2	—	—	21,1	40,8	2,5	0,3	1,1	9

Bruttoproduktion des Betriebes

— Stand 31. Dezember

87	5,5	9,3	4,2	—	6,5	—	2,5	4,5	7,2	7,1	5,6	1
99	8,8	3,7	8,2	9,5	11,2	—	6,8	7,7	11,8	7,2	6,4	2
143	11,3	1,0	9,7	4,8	17,0	—	9,0	11,3	13,6	10,8	9,2	3
180	17,3	1,9	14,8	—	20,1	—	15,3	15,8	21,2	18,0	11,6	4
348	25,2	7,4	27,2	14,3	20,3	—	23,8	23,5	26,0	31,2	22,5	5
158	8,4	1,9	9,5	14,3	7,5	—	9,2	6,7	6,9	9,7	10,2	6
155	8,1	1,0	8,1	14,3	7,4	—	12,7	8,1	5,4	5,9	10,0	7
156	7,3	5,6	7,5	14,3	6,3	31,3	10,8	7,4	5,1	3,8	10,1	8
118	3,9	13,0	4,3	—	2,5	37,5	5,0	6,1	1,8	2,5	7,6	9
60	2,2	7,4	2,7	—	0,7	31,3	2,6	5,1	0,9	2,1	3,9	10
46	2,0	46,3	3,9	28,6	0,5	—	2,3	3,9	0,2	1,6	3,0	11

(ohne Lehrlinge) — Jahresdurchschnitt

511	0,2	0	0,1	—	0,4	—	0,1	0,1	0,7	0,5	0,2	1
1 359	0,6	0	0,3	0	1,0	—	0,3	0,3	1,7	0,8	0,6	2
2 527	1,0	0	0,5	0	2,4	—	0,6	0,6	2,8	1,4	1,2	3
4 260	2,3	0	1,0	—	4,5	—	1,4	1,0	6,6	3,3	2,0	4
13 575	6,2	0,2	3,2	0,1	9,8	—	4,2	2,9	15,4	11,2	6,3	5
9 751	3,9	0,0	2,0	0,1	7,9	—	3,5	1,6	7,9	6,3	4,5	6
13 025	6,4	0,1	2,7	0,3	14,3	—	8,2	3,1	10,0	6,9	6,5	7
26 307	12,1	3,9	5,5	1,0	25,0	18,2	14,7	7,5	21,0	9,5	12,2	8
32 804	12,8	0,7	8,2	—	17,7	35,0	15,7	11,6	14,8	12,7	15,3	9
42 160	14,4	4,1	9,3	—	7,2	46,8	15,5	21,0	12,8	20,3	19,6	10
67 820	40,0	85,0	67,2	98,5	9,7	—	35,8	50,2	5,5	27,2	31,5	11

— Millionen Mark konstante Preise

5,5	0	0	0	—	0,1	—	0	0	0,2	0,1	0	1
22,7	0,2	0	0,1	0	0,5	—	0,1	0,1	0,7	0,2	0,1	2
57,1	0,4	0	0,2	0	1,5	—	0,3	0,3	1,5	0,6	0,2	3
133,8	1,1	0	0,5	—	3,0	—	0,9	0,6	4,2	1,9	0,6	4
631,2	4,0	0,1	2,3	0,1	8,0	—	3,4	2,3	12,4	8,0	2,6	5
616,8	2,9	0,1	1,8	0,1	6,0	—	2,9	1,5	7,4	5,4	2,6	6
1 090,2	5,1	0,1	2,7	0,2	11,4	—	7,2	3,2	10,6	6,1	4,5	7
2 581,6	10,3	0,6	5,4	0,4	21,8	13,6	13,7	6,4	22,5	8,6	10,7	8
4 213,5	12,3	3,5	7,2	—	19,3	32,2	14,5	11,6	16,6	13,1	17,4	9
4 522,8	14,3	3,4	9,2	—	10,1	54,3	15,3	10,6	16,6	21,7	18,7	10
10 299,0	49,3	92,3	70,6	99,2	18,1	—	41,7	54,5	7,4	34,3	42,6	11

GEOGRAPHISCHES INSTITUT
DER UNIVERSITÄT MANNHEIM
68 MANNHEIM - SCHLOSS

17. Industrielle Produktion ausgewählter Erzeugnisse

Wertangaben in konstanten Preisen

Erzeugnis	Einheit	Produktion					
		1950	1955	1960	1968	1969	1970
Energie und feste Brennstoffe							
Elektroenergie	GWh	19 466	28 695	40 305	63 230	65 463	67 650
Stadtgas	Mio m ³	1 498	2 410	3 045	3 868	4 066	4 269
Steinkohlenskoks	1000 t	1 528	2 705	3 206	2 551	2 391	2 572
Rohbraunkohle	1000 t	137 050	200 612	225 465	247 113	254 553	260 582
Braunkohlenbriketts	1000 t	37 697	50 987	56 047	56 389	56 869	57 078
Braunkohlentieftemperaturkoks	1000 t	5 224	6 368	6 691	5 701	5 334	4 968
Braunkohlenhochtemperaturkoks	1000 t	—	458	1 008	1 093	1 100	1 308
Chemische Erzeugnisse							
Benzin	1000 t	486,0	895,0	1 079,7	1 826,2	1 897,8	2 236,2
Dieselmotoren (einschließlich Petroleum und Treiböl)	1000 t	445,7	706,7	1 289,3	2 995,7	3 252,9	3 618,8
Heizöle	1000 t	63,3	134,6	392,5	3 126,8	3 880,4	4 603,9
Schmieröle	1000 t	123,9	148,5	218,0	322,9	338,3	351,8
Bitumen	1000 t	11,0	76,2	132,1	469,1	534,3	566,2
Steinsalz	1000 t	983,0	1 522,2	1 784,6	1 896,1	1 910,9	2 130,7
Siedesalz	1000 t	107,6	125,5	77,4	74,0	60,6	49,3
Schwefel	t	65 526	95 403	111 897	119 484	109 554	109 022
Schwefelkohlenstoff	t	28 097	40 110	46 074	40 484	48 875	46 880
Schwefelsäure	t H ₂ SO ₄	300 447	591 026	720 041	1 077 737	1 104 317	1 099 204
Natriumhydroxid (kaustische Soda)	t NaOH	149 822	256 894	327 040	405 243	394 086	412 810
Natriumsulfat	t Na ₂ SO ₄	210 953	281 817	298 423	279 112	266 455	232 013
Kalzinierte Soda	t Na ₂ CO ₃	103 285	458 456	593 722	635 079	605 738	676 295
Kaliumhydroxid	t KOH	21 399	30 320	35 138	39 803	41 390	44 957
Salzsäure	t HCl	56 169	79 759	74 738	74 969	74 852	77 908
Ammoniak	t NH ₃	293 882	407 565	477 129	558 788	592 948	584 678
Kalziumkarbid (Basis 300 Liter C ₂ H ₂ /kg)	1000 t	606	793	923	1 335	1 277	1 248
Kalzinierte Tonerde	t Al ₂ O ₃	—	46 239	58 896	53 566	53 729	54 706
Kalidüngemittel	1000 t K ₂ O	1 336	1 552	1 066	2 293	2 346	2 419
Stickstoffdüngemittel	t N	231 449	293 408	334 117	351 429	390 705	378 009
Ammoniumsulfat	t N	131 787	165 081	178 432	166 586	152 634	167 066
Kalkammonsalpeter	t N	61 955	97 163	122 008	145 316	155 484	122 712
Phosphatdüngemittel	t P ₂ O ₅	24 736	84 552	165 750	345 827	368 557	402 850
Superphosphate	t P ₂ O ₅	17 830	52 348	99 609	186 198	193 097	206 204
Thermophosphate	t P ₂ O ₅	2 028	24 673	55 299	122 048	127 140	134 018
Thomaspophosphate	t P ₂ O ₅	4 878	7 531	10 842	12 611	12 538	13 784
Borax	t	—	—	1 782	4 000	3 756	4 211
Methanol	t	37 754	59 570	73 392	121 505	134 707	163 487
Butanol	t	—	20 082	28 354	47 209	50 150	50 434
Azeton	t	3 058	5 176	7 147	8 921	9 878	9 208
Essigsäure, berechnet auf 100%	t	23 942	31 861	51 262	117 358	123 842	128 774
Organische Farbstoffe	t	4 869	7 894	8 423	12 495	12 487	13 437
Kaprolaktam	t	1 066	4 891	9 052	22 823	30 133	33 785
Streptomycin	kg	—	457	4 770	12 137	12 029	10 040
Chloramphenikol	kg	—	1 015	3 759	29 002	36 768	31 423
Penizillin ¹⁾	Mrd Einheiten	489	3 400	5 665	11 484	14 466	14 313
Insulin	Mio Einheiten	80	360	682	1 450	1 518	1 363
Plaste und synthetische Harze	1000 t	—	72,1	115,1	305,6	327,8	370,2
Synthetischer Kautschuk (einschließlich Pervinan und Plastikator)	t	39 804	72 226	86 765	101 643	113 870	117 971
Kraftfahrzeugdecken (einschließlich Vollgummireifen und sonstige Decken für Karren und Gespannwagen)	1000 Stück	467,5	1 438,0	2 714,3	4 339,5	4 365,2	4 601,9
Reifen für Fahrräder und Mopeds	1000 Stück	240,0	4 844,2	5 284,1	4 307,0	4 298,7	4 280,7
Luftschläuche für Fahrrad- und Mopedreifen	1000 Stück	330,0	4 180,3	5 760,2	4 843,0	5 114,0	5 648,0
Chemische Faserstoffe	1000 t	93,0	131,7	155,8	196,2	203,7	214,8
Zelluloseerzeugerfasern (Zellwolle)	1000 t	78,0	96,9	110,6	118,8	115,8	115,4
Synthetische Fasern	1000 t	0,7	3,4	7,8	28,6	34,8	47,6
Seife (60%)	1000 t	22,9	27,1	36,3	25,7	27,2	26,9

¹⁾ Ab 1960 ohne Penizillin für Futterzwecke.

17. Industrielle Produktion ausgewählter Erzeugnisse

Wertangaben in konstanten Preisen

Erzeugnis	Einheit	Produktion					
		1950	1955	1960	1963	1969	1970
Metallurgische Erzeugnisse							
Eisenerz, roh (einschließlich Rösterz)	1000 t eff.	401	1 664	1 642	1 414	899	422
Roheisen	1000 t	337,2	1 516,6	1 994,7	2 332,9	2 098,3	1 994,0
Rohstahl ¹⁾	1000 t	1 256,7	2 815,9	3 749,9	4 695,4	4 823,8	5 052,7
Walzstahl, warmgewalzt ²⁾	1000 t	780,7	1 884,1	2 613,3	3 156,0	3 181,9	3 406,5
Erzeugnisse der II. Verarbeitungsstufe	1000 t	74,0	312,1	497,5	1 005,9	1 408,2	1 692,4
Baumaterialien							
Gebrannter Industriekalk	1000 t	778	1 580	2 116	2 584	2 513	2 673
Gips, gebrannt	t	111 749	176 167	217 068	225 909	237 860	243 619
Splitt	1000 t	938	1 703	3 864	7 575	8 439	9 391
Schotter	1000 t	1 360	1 962	3 806	6 832	7 146	7 167
Ziegelsteine, Normalformat	Mio Stück	1 356	1 968	2 272	1 352	1 299	1 280
Dachziegel, Bibereinheiten	Mio Stück	262,6	308,3	358,5	286,1	255,2	178,2
Steinzeugrohre und -formstücke	t	48 950	65 978	95 217	145 401	152 141	152 679
Betonzeugnisse	1000 t	280	1 661	6 073	13 171	13 832	16 551
Zement	1000 t	1 412	2 971	5 032	7 551	7 410	7 987
Erzeugnisse des Maschinen- und Fahrzeugbaus							
Bagger	Stück	103	209	478	548	585	460
Bagger	Mio Mark	.	79,1	134,8	284,4	211,3	143,9
Ausrüstungen für Metallurgie (ohne Gießereiausrüstungen)	Mio Mark	.	153,0	135,2	325,4	354,5	396,4
Maschinen und Ausrüstungen für Gießereien	Mio Mark	.	.	35,7	67,7	66,4	69,4
Walzwerkmaschinen	1000 t	17,2	24,3	15,9	15,6	8,9	15,4
Maschinen und Ausrüstungen der chemischen Verfahrenstechnik	Mio Mark	.	.	348,8	647,4	668,4	723,9
Betonmischer	Stück	.	1 824	2 044	4 357	5 813	5 993
Bau- und Wegebaumaschinen (ohne Bagger und Brecher)	Mio Mark	.	51,8	68,1	108,7	221,7	241,0
Lufttechnische Ausrüstungen	Mio Mark	.	50,9	120,9	332,0	369,3	483,3
Kältetechnische Ausrüstungen	Mio Mark	.	.	211,8	647,5	719,8	787,3
Spanabhebende Werkzeugmaschinen	Mio Mark	.	139,7	344,0	543,7	586,7	679,8
Drehmaschinen (ohne Uhrmacherdrehmaschinen)	Stück	.	4 373	4 072	2 947	2 971	3 364
Revolverdrehmaschinen	Stück	127	533	591	711	722	737
Drehautomaten	Stück	152	270	521	265	249	317
Karusselldrehmaschinen	Stück	140	75	92	51	34	47
Gewindeschneidmaschinen	Stück	473	316	878	413	419	433
Einspindlbohrmaschinen (ohne Tischbohrmaschinen)	Stück	3 761	5 610	7 439	4 694	3 057	2 986
Radialbohrmaschinen	Stück	106	130	289	291	263	339
Feinbohrmaschinen	Stück	21	163	90	154	148	196
Bohrwerke	Stück	209	561	786	933	922	917
Fräsmaschinen (ohne Verzahnmaschinen)	Stück	1 933	1 687	2 494	2 033	2 051	2 211
Verzahnmaschinen	Stück	.	488	691	1 118	817	823
Hobelmaschinen	Stück	69	33	60	40	50	62
Senkrecht-Stoßmaschinen	Stück	237	127	250	60	72	—
Schleifmaschinen	Stück	.	5 283	4 812	5 388	5 056	5 208
Außenrundscheifmaschinen	Stück	125	322	376	343	305	252
Flachscheifmaschinen (einschließlich Führungsbahnscheifmaschinen)	Stück	294	251	450	505	543	665

¹⁾ Einschließlich Flüssigstahl für Formguß. — ²⁾ Einschließlich Halbzeuge für Schmiede- und Preßteile und für nahtlose Rohre.

17. Industrielle Produktion ausgewählter Erzeugnisse

Wertangaben in konstanten Preisen

Erzeugnis	Einheit	Produktion					
		1950	1955	1960	1968	1969	1970
Kaltumformende Werkzeugmaschinen und Scheren (ohne hand- und fußbetriebe)	Mio Mark	45,5	116,5	200,8	250,6	310,9	243,8
Exzenter-, Kurbel- und Kniehebelpressen	Stück	556	984	2 109	1 337	1 340	1 225
Exzenter-, Kurbel- und Kniehebelpressen	1000 Mark	.	57 403	106 479	88 216	137 340	129 755
Hydraulische Pressen	Stück	.	.	.	1 241	1 312	1 312
Hydraulische Pressen	1000 Mark	.	.	.	22 519	21 080	23 880
Scheren (einschl. hand- und fußbetriebe)	Stück	.	.	1 296	4 981	4 704	4 370
Scheren (einschl. hand- und fußbetriebe)	1000 Mark	.	.	29 522	49 238	46 199	42 289
Langmesserschere	Stück	298	534	729	666	648	534
Spannzeuge (maschinengebunden)	Mio Mark	.	.	.	35,0	32,0	34,4
Sägewerkzeuge	Mio Mark	.	.	.	26,7	25,7	25,7
Werkzeuge der Umformtechnik	Mio Mark	.	.	74,5	152,7	154,5	159,8
Maschinen und Ausrüstungen für die Plast- und Elastverarbeitung (ohne Schweißausrüstungen für Plaste)	Mio Mark	.	.	.	113,9	124,4	146,8
Elektrische Brückenkrane	Stück	392	354	532	888	1 048	1 030
Maschinen und Ausrüstungen für die Holzbe- und -verarbeitung	Mio Mark	.	34,3	71,3	59,3	53,1	50,6
Maschinen für die Papiererzeugung	Mio Mark	.	17,5	41,0	47,6	38,0	19,5
Maschinen und Ausrüstungen für die polygraphische Industrie	Mio Mark	.	66,3	114,2	249,2	285,4	264,3
Druckmaschinen	Stück	.	.	15 026	15 379	19 121	21 004
Baugruppen, Einzel- und Ersatzteile für Maschinen und Ausrüstungen der polygraphischen Industrie	Mio Mark	.	10,3	19,9	65,8	59,5	55,4
Maschinen und Ausrüstungen für die Textil-, Bekleidungs- und Lederindustrie	Mio Mark	.	178,2	293,9	588,5	618,9	604,4
Maschinen und Ausrüstungen für die Herstellung von Chemiefasern	Mio Mark	.	.	14,4	27,7	22,0	26,1
Spinnmaschinen	Stück	236	298	756	303	330	371
Maschinen für die Konfektion	Mio Mark	.	.	16,2	47,9	47,9	50,3
Nähmaschinen (ohne Haushaltsnähmaschinen)	Stück	26 335	28 557	17 125	20 734	22 743	27 333
Ausrüstungen für die Nahrungs- und Genussmittelindustrie (einschließlich Verpackungsmaschinen)	Mio Mark	.	156,9	267,1	414,5	471,4	467,2
Diesel- und Elektrolokomotiven	Stück	184	540	675	504	499	633
Eisenbahn-Personenwagen	Stück	433	697	1 705	1 267	1 289	1 519
Eisenbahn-Güterwagen	Stück	6 352	4 002	2 380	5 504	5 388	5 709
Personenkraftwagen	Stück	7 165	22 247	64 071	114 611	120 015	126 611
Lastkraftwagen	Stück	1 003	14 191	12 864	23 621	25 314	24 180
Kleinkraftwagen	Stück	—	19 000	161 150	112 251	125 807	139 700
Motorräder	Stück	9 607	61 141	90 319	69 840	72 650	71 100
Autobusse	Stück	75	708	415	884	1 451	2 587
Fahrräder	1000 Stück	338,3	723,8	017,7	373,6	394,0	410,7
See- und Küstenschiffe	Stück	.	.	47	58	70	65
See- und Küstenfrachtschiffe	Mio Mark	.	.	531,7	717,3	800,2	899,0
See- und Küstenfrachtschiffe	Stück	—	12	26	27	44	38
See- und Küstenfrachtschiffe	1000 tdw	—	.	154,3	216,9	273,7	277,9
Fischereifahrzeuge	Stück	200	245	97	75	55	48
Landwirtschaftliche Maschinen	Mio Mark	.	330,6	600,6	1 066,5	1 280,7	1 535,6
Traktoren	Stück	5 170	7 792	1076	14 202	15 499	16 376
Traktorenplüge	Stück	7 304	3 572	6 414	7 715	9 336	4 916
Traktoren-Drill- und -Sämaschinen	Stück	4 208	2 390	6 752	4 768	3 917	3 320
Kartoffelvollerntemaschinen	Stück	—	153	2 813	2 989	3 540	3 222
Mähhäcker	Stück	—	.	1 569	2 724	3 074	4 615
Heu- und Strohpressen	Stück	1 125	3 816	3 371	5 133	5 267	5 743
Elektrodämpfer	Stück	.	35 905	38 829	48 593	17 535	29 434

17. Industrielle Produktion ausgewählter Erzeugnisse

Wertangaben in konstanten Preisen

Erzeugnis	Einheit	Produktion					
		1950	1955	1960	1968	1969	1970
Hebezeuge und Fördermittel (ohne Bagger)	Mio Mark	.	405,5	667,5	1 208,0	1 525,3	1 725,9
Förderer	Stück	3 852	8 725	22 041	35 724	37 347	49 064
Pumpen und Verdichter (ohne Kälte- mittelverdichter)	Mio Mark	.	.	239,0	388,3	398,9	344,0
Dieselmotoren	Stück	1 149	15 388	31 941	58 473	68 203	72 466
Einzel- und Ersatzteile für Ver- brennungsmotoren	1000 PS	110	1 320	1 694	4 828	5 832	6 222
Armaturen	1000 Mark	.	126 365	221 150	586 977	640 658	714 162
Wälzlager	Mio Mark	.	126,5	261,7	507,8	512,3	538,8
Schrauben und Muttern	1000 Stück	3 309	14 442	32 020	50 718	54 009	54 146
Holzschrauben	t	.	27 307	43 480	55 704	78 926	78 188
Ketten	t	382	1 453	2 391	4 752	5 302	5 768
Rohrleitungselemente aus Stahl	t	3 182	6 347	10 093	14 893	15 001	15 909
Rohrleitungselemente aus Stahl	Mio Mark	.	45,7	103,1	255,8	272,6	328,3
Gußeisen, Temper- und Stahlguß ...	1000 t	10,8	51,2	103,0	150,0	166,6	207,9
Gußeisen	1000 t	550,8	840,0	1 141,8	1 023,0	1 034,3	1 057,9
Temperguß	1000 t	409,7	651,1	887,4	809,7	833,1	856,4
Stahlguß	1000 t	11,3	24,0	30,0	30,6	21,4	22,0
Freiform- und Gesenkschmiede- stücke aus Stahl	1000 t	135,8	164,9	224,4	182,7	179,8	179,5
Emalliertesgeschirr	t	12 888	24 808	28 502	26 159	34 933	31 682
Aluminiumgeschirr	t	2 526	4 128	3 558	3 434	3 657	4 141
Elektrische Haushaltsgeräte	Mio Mark	.	83,8	268,8	679,7	735,2	723,5
Staubsauger	Stück	14 583	163 331	431 330	440 818	458 583	471 293
Elektrische Haushaltsgeräte	Stück	6 313	10 778	62 868	75 407	67 035	73 782
Durchlauferhitzer und Heißwasser- speicher, elektrisch und gasbeheizt	Stück	.	97 725	169 347	276 231	356 130	384 400
Elektrische Haushaltswasch- maschinen	Stück	769	18 409	132 461	292 941	274 892	254 494
Haushaltskühlschränke	Stück	658	17 329	138 569	370 954	366 027	380 325
Haushaltsnaßmaschinen	Stück	79 198	214 739	261 790	185 487	169 575	190 046
Schlosser- und Montagewerkzeuge ..	Mio Mark	.	30,8	43,6	67,3	61,7	63,8
Elektrotechnische, elektro- nische und Gerätebau- erzeugnisse							
Leistungstransformatoren	Stück	3 938	6 239	12 770	9 678	8 923	9 087
Hoch- und Niederspannungs- schaltgeräte und Zubehör	Mio Mark	.	195,0	556,2	1 170,9	1 177,7	1 238,3
Kabel und Leitungen	Mio Mark	.	423,1	623,6	1 246,7	1 324,2	1 437,0
Starkstromkabel	Mio Mark	.	99,8	166,5	310,9	326,8	355,2
Lack- und Wicklungsdrähte	Mio Mark	.	93,8	146,9	228,6	254,1	272,5
Installationsmaterial	Mio Mark	.	56,4	123,0	294,0	318,6	337,4
Röntgenapparate und Zubehör	Mio Mark	.	13,5	17,4	48,4	57,2	61,1
Elektromedizinische Apparate	Mio Mark	.	6,1	14,9	26,5	29,4	35,1
Akkumulatoren	Mio Mark	.	74,8	102,6	184,1	201,7	220,6
Rundfunkempfänger	Stück	277 258	724 659	809 582	814 692	765 735	806 947
Koffereempfänger	Stück	.	.	137 327	302 397	346 344	417 214
Fernseheempfänger, -truhen und -schränke	Stück	—	38 610	416 490	400 301	356 842	380 117
Großglühlampen	1000 Stück	23 468	46 596	63 567	99 773	110 593	110 034
Kleinglühlampen	1000 Stück	44 935	44 805	48 687	92 870	93 940	96 074
Entladungslampen	Mio Mark	.	7,5	22,0	84,9	83,5	114,1
Empfängerrohre	1000 Stück	.	.	.	17 582	14 985	18 383
Bildröhren	1000 Stück	—	46	408	735	587	639
Bauelemente der Elektronik	Mio Mark	.	35,5	132,8	626,5	785,6	901,7
Halbleiterbauelemente	Mio Mark	.	.	.	276,8	377,2	404,2
Geräte und Einrichtungen für die Überwachung, Regelung und Steuerung	Mio Mark	20,9	32,5	104,7	493,3	566,8	619,7

17. Industrielle Produktion ausgewählter Erzeugnisse

Wertangaben in konstanten Preisen

Erzeugnis	Einheit	Produktion					
		1950	1955	1960	1968	1969	1970
Maschinen und Ausrüstungen für die Datenverarbeitung und Büro-technik	Mio Mark			188,6	711,9	997,3	1 225,4
Rechen- und Fakturiermaschinen	Stück	52 781	65 323	93 550	94 058	87 707	74 546
Großschreibmaschinen	Stück	119 340	44 432	79 000	139 569	140 588	170 315
Klein- und Reiseschreibmaschinen	Stück	90 389	135 374	104 627	112 120	115 636	117 118
Zeichen- und Rechenhilfsgeräte	Mio Mark		8,8	10,5	25,9	29,1	30,7
Elektrische Meß- und Prüfeinrichtungen	Mio Mark		27,6	50,9	139,3	149,6	148,7
Ferngläser	Stück	41 791	119 094	113 936	114 871	124 003	135 505
Fotoapparate	Stück	142 562	917 561	530 002	550 023	696 324	723 252
Kleinbildkameras	Stück			243 863	115 000	146 000	199 710
Spiegelreflexkameras	Stück	35 503	151 265	98 400	256 260	275 507	291 192
Foto- und Kinobehör	Mio Mark		35,5	34,2	39,2	46,9	48,3
Lose Optik und Augenoptik	Mio Mark		36,8	48,7	70,5	49,5	84,8
Uhren	Mio Mark		66,3	121,1	157,3	175,4	191,1
Armbanduhren	1000 Stück	832,4	1 829,1	2 748,4	3 064,5	3 279,9	3 307,0
Wecker	1000 Stück	630,4	1 445,0	1 516,2	1 780,7	2 067,9	2 312,3
Meß- und Prüfgeräte für geometrische Größen	Mio Mark		18,8	24,7	53,9	41,0	55,8
Maschinen und Geräte zur Materialprüfung	Mio Mark		15,2	32,2	46,6	45,0	35,9
Medizin-mechanische Erzeugnisse	Mio Mark		45,8	70,6	131,4	140,0	131,7
Ärztliche Untersuchungsgeräte und -instrumente	Mio Mark		10,9	18,5	30,1	33,3	35,7
Ärztliche Behandlungsgeräte	Mio Mark		4,5	9,2	31,2	29,4	32,2
Ärztliche Behandlungseinrichtungen	Mio Mark		23,5	20,9	40,0	46,2	50,9
Atemschutz- und Atmungsgeräte	Mio Mark		5,0	10,1	13,0	13,7	14,6
Laborgeräte	Mio Mark		18,4	38,6	71,6	86,2	94,0
Erzeugnisse der Leichtindustrie							
Lagenholz	m³	10 000	10 772	23 667	31 068	32 001	35 559
Spanplatten	1000 m³			44,0	386,5	415,2	451,0
Faserplatten	m³	11 000	18 974	46 823	88 493	91 964	93 736
Möbel (ohne Metallmöbel) und Polsterwaren	Mio Mark		556,7	989,9	1 623,6	1 903,2	2 022,9
Schlafzimmer-Garnituren	Mio Mark		75,1	140,9	135,3	138,1	127,8
Wohn- und Arbeitszimmer-Garnituren	Mio Mark		35,2	50,1	41,2	48,1	42,2
Küchenmöbel (einschließlich An- und Einbauküchen)	Mio Mark				186,1	232,5	240,8
Polstermöbel	Mio Mark			123,5	262,4	305,3	330,4
Zellstoff	1000 t atro	226,1	303,0	336,5	379,4	389,9	406,7
Papier	1000 t	320,8	421,7	542,0	688,8	703,6	719,9
Zeitungsdruckpapier	1000 t	44,5	78,7	89,3	93,0	94,7	96,8
Schreib- und Druckpapier und -karton	1000 t		140,6	175,7	190,1	198,7	197,0
Verpackungskarton und Pappe	1000 t	170,9	229,3	267,6	311,9	333,2	343,0
Tapeten	t	2 536	5 519	10 213	15 548	14 838	15 607
Echt Pergamentpapier	t		3 767	5 056	5 262	5 567	5 873
Wellpappe	1000 t			83,0	148,1	152,6	163,9
Verpackungen aus Wellpappe	t			66 843	110 712	121 564	129 815
Säcke aus Papier	t	13 450	25 434	32 055	61 783	60 417	62 133
Beutel	t	10 604	21 896	31 691	42 487	43 383	42 763
Kartonagen ¹⁾	t	46 846	79 601	104 261	139 816	146 787	153 589
Briefumschläge und Briefpapierausstattungen	t	3 829	4 505	7 091	13 440	16 005	16 547
Zeitungen	Mio Stück	1 344,7	1 831,3	2 164,3	2 374,0	2 380,0	2 410,0
Musikinstrumente	Mio Mark		72,4	94,7	132,9	145,4	158,7
Pianos und Flügel	Stück	2 006	7 937	9 998	20 566	21 251	21 051
Akkordeons, Bandonien, Harmonikas	Stück	73 315	160 373	179 577	115 031	110 405	107 725

¹⁾ Einschließlich gezogene und gewickelte Ründgefäße.

17. Industrielle Produktion ausgewählter Erzeugnisse

Wertangaben in konstanten Preisen

Erzeugnis	Einheit	Produktion					
		1950	1955	1960	1968	1969	1970
Kulturwaren, Spielwaren und Turn- und Sportgeräte	Mio Mark	.	220,0	375,3	748,8	882,0	929,7
Turn- und Sportgeräte	Mio Mark	.	25,0	39,0	59,9	84,6	95,0
Spielwaren	Mio Mark	.	99,9	181,3	437,9	480,4	520,0
Besen, Bürsten und Pinsel	Mio Mark	.	49,7	72,2	110,2	110,3	123,0
Oberkleidung für Herren und Junioren	Mio Mark	.	410,7	537,0	795,6	804,6	815,0
Oberkleidung für Damen und jugendliche Damen	Mio Mark	.	410,9	611,0	824,7	838,4	860,0
Oberbekleidung für Knaben und Mädchen	Mio Mark	.	74,1	261,8	320,7	334,5	378,1
Arbeits-, Arbeitsschutz-, Dienst- und Hygienekleidung	Mio Mark	.	231,8	311,4	415,5	407,4	398,1
Leibwäsche	Mio Mark	.	260,5	489,7	581,0	502,6	547,1
Haushaltwäsche	Mio Mark	.	157,6	305,7	392,3	398,0	419,4
Bettwäsche (ohne Inlette)	Mio Stück	.	.	14,5	19,1	19,6	20,2
Hartes Leder	t	5 774	11 034	12 175	5 506	4 679	3 802
Welches Leder	1000 m²	3 960	7 601	10 221	13 877	13 780	13 383
Kunstleder auf Basis textiler Flächengebilde	1000 m²	8 149	12 002	17 710	20 969	32 764	36 417
Wachstuch	1000 m²	460	3 464	4 237	5 723	5 528	6 971
Pelzkleidung	Mio Mark	15,1	28,9	42,7	56,8	53,8	56,6
Schuhe	1000 Paar	32 303	40 695	54 078	66 335	68 855	73 839
Lederschuhe	1000 Paar	7 958	17 564	25 041	30 166	33 733	36 381
Erzeugnisse der Lederwarenindustrie	Mio Mark	.	177,7	304,4	472,5	591,2	614,4
Fensterglas, Einheitsdicke	1000 m²	13 213	14 281	16 090	18 114	19 046	20 978
Glasfasern	t	.	6 804	12 209	16 320	11 207	10 450
Glasfaservlies	1000 m²	.	.	.	29 770	33 031	42 355
Fernschkolben mit 70° und 110° Ablenkung	1000 Stück	—	—	—	604	697	702
Haushalt- und Hotelporzellan	t	11 738	18 204	22 151	26 091	26 285	28 177
Sanitäre Keramik	t	6 250	9 800	13 313	13 127	13 042	13 057
Textilien							
Bastfasern	t	18 560	17 080	12 807	14 395	12 816	12 862
Erzeugnisse der Spinnereien	t	170 050	251 085	275 033	246 702	237 861	244 594
3- und 4-Zylinder-Baumwollgarne	t	23 061	63 097	72 643	73 329	69 432	68 452
Kammgarne	t	21 848	31 207	38 219	32 385	33 086	32 759
Kammgarne aus Wolle	t	1 636	6 464	15 582	16 046	15 824	16 896
Streichgarne	t	20 962	30 552	41 915	34 486	34 222	35 440
Gewebe	1000 m²	289 099	501 661	609 029	678 771	689 657	714 758
Baumwoll- und baumwollartige Gewebe (einschließlich Mull und Gaze)	1000 m²	154 379	266 672	382 592	398 206	406 518	385 603
Baumwollgewebe	1000 m²	74 402	200 508	253 059	249 799	236 753	248 338
Kammgarn- und Halbkammgarn-gewebe	1000 m²	46 648	67 665	60 761	56 399	55 717	55 474
Kammgarn- und Halbkamm-garn-gewebe (Wolle)	1000 m²	2 561	13 082	22 117	19 021	19 525	20 832
Streichgarn-gewebe	1000 m²	46 174	43 106	56 340	37 890	35 555	32 835
Streichgarn-gewebe (Wolle)	1000 m²	12 399	19 181	25 429	15 871	15 110	14 553
Gewebe aus Viskoseacide (einschließlich Azetat- und Kupfer-seide)	1000 m²	13 860	52 042	57 237	65 175	64 110	65 876
Leinen- und Halbleinengewebe	1000 m²	5 511	10 907	12 704	11 404	10 712	10 511
Sack- und Verpackungsgewebe	1000 m²	20 094	26 882	27 225	34 335	37 389	35 726
Gewebe für Möbel	1000 m²	3 109	11 947	15 768	20 801	22 280	23 395
Dekorationsgewebe	1000 m²	.	20 762	33 408	40 338	43 197	42 429
Teppiche und Läufer	1000 m²	3 319	5 069	8 115	12 784	13 585	14 845
Tüll und Gardinen	1000 m²	22 835	44 233	56 811	70 520	72 637	78 318

17. Industrielle Produktion ausgewählter Erzeugnisse

Wertangaben in konstanten Preisen

Erzeugnis	Einheit	Produktion					
		1950	1955	1960	1968	1969	1970
Schlafdecken	1000 Stück	2 823	8 050	11 175	8 052	8 228	8 541
Strumpfwaren	1000 Paar	145 890	142 108	151 385	197 114	193 057	198 540
Untertrikotagen	1000 Stück	48 567	103 587	137 131	144 473	145 082	144 653
Untertrikotagen aus Kunstseide, Naturseide und Dederonseide ..	1000 Stück	—	33 612	50 960	45 504	45 275	47 492
Obertrikotagen	1000 Stück	9 387	15 810	20 688	30 588	32 586	33 975
Säcke aus Geweben	1000 Stück	10 638	12 697	18 407	18 854	14 168	11 751
Fadenlagen und Polfadenlagennäh- gewirke aus Wolle und Baumwolle	1000 m ²	—	—	—	35 990	44 350	55 702
Lebensmittel							
Fischfang (ohne Binnenfischerei) ...	1000 t	26,0	62,2	106,8	290,8	296,4	300,1
Fischfilet	t	—	—	5 408	49 850	49 700	43 398
Fischkonserven	t	1 139	5 608	10 883	17 530	19 086	18 397
Fischpräserven	t	11 539	20 103	32 520	35 222	36 064	30 013
Fleisch (ohne Geflügelfleisch)	1000 t	90,3	490,4	664,1	905,3	986,3	1 008,3
Geflügelfleisch	1000 t	—	—	19,9	45,0	54,4	57,3
Tierische Fette, bearbeitet	t	11 331	35 855	44 509	62 507	63 068	64 444
Fleisch- und Wurstwaren	1000 t	45,2	189,1	302,3	307,0	310,0	313,1
Fleisch- und Wurstkonserven und -präserven	t	2 141	14 876	20 928	30 155	32 185	34 599
Butter	1000 t	71,2	143,8	174,0	219,8	215,2	215,7
Trockenmilch	t	2 387	7 695	17 437	56 286	73 614	97 050
Kondensmilch	t	5 663	12 105	18 414	47 667	50 371	66 995
Mehl aller Sorten ¹⁾	1000 t	1 252,0	1 368,1	1 348,0	1 238,9	1 288,0	1 324,8
Brot und Kleingebäck	1000 t	381,7	545,8	621,2	693,7	692,0	694,0
Dauerbackwaren	t	—	43 091	48 300	63 606	64 500	66 200
Nährmittel aller Sorten (einschließlich Reis) ²⁾	1000 t	98,5	144,7	161,4	134,8	134,0	139,5
Teigwaren	t	78 084	60 567	53 090	45 062	47 819	47 177
Pflanzenöl, raffiniert	1000 t	43,2	167,5	199,1	219,2	226,2	229,1
Margarine	1000 t	46,3	183,3	180,6	188,8	186,3	187,7
Weißzucker	1000 t	605,0	641,6	680,1	554,7	516,6	540,1
Zuckerwaren	t	—	71 880	70 554	72 020	71 871	75 835
Gemüsekonserven	1000 t	22,5	55,2	59,6	82,5	75,5	99,7
Obstkonserven	1000 t	—	10,6	47,0	40,2	42,3	20,7
Süßmost und trinkfertige Obstsaften	t	3 113	13 333	33 352	34 062	43 391	40 669
Rohsprit	1000 hlw	352,0	431,8	500,0	371,6	369,5	348,2
Spiritosen	1000 hl	243,0	696,2	579,2	962,5	1 052,4	1 154,4
Malz	1000 t	70,9	153,6	176,8	228,2	240,4	250,2
Bier	1000 hl	3 800	11 772	13 424	15 014	15 982	16 642
Alkoholfreie Getränke	1000 hl	923,0	1 415,5	3 545,5	5 544,6	6 221,4	6 460,6
Zigaretten	Mio Stück	9 877	17 811	18 187	16 908	15 971	16 567
Zigarren und Zigarillos	Mio Stück	391	713	1 765	1 436	1 387	1 321
Bauchtabak	t	2 267	3 064	2 234	1 307	1 212	1 011
Röstkaffee	t	—	4 152	19 515	34 604	36 464	37 972

1) Ab 1960 einschließlich Weizengrieß. — 2) Ab 1960 ohne Weizengrieß.

18. Industrielle Produktion ausgewählter Erzeugnisse, Monatsdurchschnitte und Monate

Monatsdurchschnitt Monat	Elektro- energie	Stadtgas	Dieselloft- stoff (ein- schließlich Petroleum und Treiböl)	Schwefel- säure	Natrium- hydroxid	Kalzinierte Soda	Kalzium- karbid ¹⁾	Kalzinierte Tonerde
	GWh	Mio m ³	1 000 t	t H ₂ SO ₄	t NaOH	t Na ₂ CO ₃	t	t Al ₂ O ₃
1950	1 622	124,8	37,1	25 037	12 485	8 607	50 512	
1955	2 391	200,8	58,0	40 327	21 407	38 205	66 085	3 853
1960	3 350	253,8	107,4	60 828	27 254	49 477	76 804	4 908
1968	5 260	322,3	240,6	80 811	33 770	52 023	111 257	4 404
1969	5 455	338,8	271,1	92 026	32 841	50 478	106 457	4 477
1970	5 638	355,8	301,6	91 600	34 402	56 358	104 037	4 506
Januar	6 090	427,6	275,1	83 789	34 868	54 211	106 569	4 758
Februar	5 438	372,5	240,5	70 410	31 060	48 376	91 510	4 951
März	5 763	386,6	267,3	80 087	36 323	54 888	97 366	4 524
April	5 493	305,7	287,1	91 136	34 389	57 023	108 358	4 102
Mai	5 320	340,8	290,3	92 952	35 849	58 757	114 554	4 080
Juni	5 161	311,7	317,2	89 508	33 745	51 776	108 470	4 166
Juli	5 330	295,7	348,6	89 418	35 035	53 580	108 921	4 978
August	5 324	320,5	330,3	118 001	34 060	53 352	103 967	4 376
September	5 440	316,4	312,1	95 216	34 213	56 023	94 678	4 689
Oktober	5 040	356,1	317,3	94 887	35 865	61 497	101 455	4 433
November	6 014	368,4	306,4	87 852	34 526	61 274	103 093	4 585
Dezember	6 331	401,2	320,6	100 448	31 986	65 138	109 500	5 154

Monatsdurchschnitt Monat	Kali- düngemittel	Stickstoff- düngemittel	Phosphat- düngemittel	Kraftfahr- zeugdecken ²⁾	Zellulose- regenerat- fasern	Roheisen	Rohstahl	Walzstahl, warm- gewalzt ³⁾
	1 000 t K ₂ O	t N	t P ₂ O ₅	1 000 Stück	t	1 000 t		
1950	100,3	19 287	2 061	39,0	6 504	28,1	104,7	65,1
1955	118,8	24 451	7 046	120,0	8 071	120,4	234,7	157,0
1960	133,2	27 843	13 813	226,2	9 215	160,2	312,5	217,8
1968	191,1	29 286	28 819	361,6	9 002	194,4	391,3	268,0
1969	195,5	32 559	30 713	363,8	9 651	174,8	402,0	265,2
1970	201,6	31 501	33 571	391,0	9 618	166,1	421,1	283,9
Januar	211,3	27 065	29 101	354,2	10 016	171,5	403,3	270,2
Februar	197,1	28 689	28 995	378,1	10 016	157,2	378,2	263,7
März	200,3	34 226	36 772	415,2	10 015	178,7	428,7	278,5
April	216,2	31 652	32 162	384,4	9 565	172,6	425,0	288,1
Mai	194,3	31 119	35 527	367,6	9 565	173,8	436,1	289,5
Juni	207,7	26 140	36 085	430,0	9 564	160,4	418,2	295,6
Juli	187,5	29 140	34 929	388,5	9 745	161,6	425,8	288,9
August	198,5	33 203	29 861	368,7	9 745	159,2	417,6	272,1
September	201,4	37 812	34 484	424,6	9 744	164,5	404,7	283,9
Oktober	196,3	29 754	33 073	385,3	9 140	165,6	435,2	287,6
November	209,0	31 052	42 470	410,1	9 140	162,7	435,6	291,5
Dezember	198,0	37 248	29 301	384,3	9 148	166,2	443,4	287,9

Monatsdurchschnitt Monat	Metall- urgische Erzeugnisse der II. Ver- arbeitungs- stufe	Beton- erzeugnisse	Maschinen und Aus- rüstungen der chemi- schen Ver- fahrenstechnik	Span- abhebende Werkzeug- maschinen	Kalt- umformende Werkzeug- maschinen und Scheren ⁴⁾	Maschinen und Aus- rüstungen für die Tex- til-, Beklei- dungs- und Lederind.	Personen- kraftwagen	Landwirt- schaftliche Maschinen
	t	1000 t	1 000 Mark			Stück		1 000 Mark
1950	6 245	23			3 792		597	
1955	26 009	138		11 642	9 708	14 850	1 854	27 550
1960	41 457	581	22 067	28 667	16 733	24 492	5 330	50 050
1968	83 820	1 098	53 949	45 311	20 879	40 045	9 551	88 876
1969	117 351	1 153	55 697	48 892	25 905	51 576	10 070	106 728
1970	141 036	1 370	60 322	56 052	20 313	55 363	10 551	127 969
Januar	134 915	1 103	54 498	55 647	18 181	47 304	10 493	110 281
Februar	127 952	1 187	58 593	55 648	18 181	47 304	9 858	131 902
März	138 891	1 312	62 065	55 648	18 182	47 306	10 626	127 870
April	135 645	1 308	62 456	51 516	20 440	59 487	10 929	128 791
Mai	135 359	1 391	56 092	51 516	20 450	60 487	9 661	114 302
Juni	140 628	1 357	63 857	51 517	20 450	61 488	11 258	150 174
Juli	136 805	1 353	62 531	58 222	21 318	50 477	10 705	126 068
August	143 050	1 336	53 628	58 222	21 318	54 477	9 926	122 883
September	148 932	1 443	61 206	58 222	21 310	56 477	11 116	130 155
Oktober	147 391	1 402	59 417	61 222	21 301	59 184	10 509	127 831
November	152 255	1 506	58 023	61 223	21 302	60 186	10 914	118 101
Dezember	144 496	1 583	60 637	61 223	21 302	60 184	10 526	138 165

¹⁾ Basis 300 Liter C₂H₅/kg. — ²⁾ Einschließlich Vollgummireifen und sonstige Decken für Karren und Gespannwagen. — ³⁾ Einschließlich Halbzeuge für Schmiede- und Presseleiste und für nahtlose Röhre. — ⁴⁾ Ohne hand- und fußbetriebene.

18. Industrielle Produktion ausgewählter Erzeugnisse, Monatsdurchschnitte und Monate

Monatsdurchschnitt Monat	Traktoren	Armaturen	Wälzlager	Gußeisen	Stahlguß	Elektrische Haushalts- wasch- maschinen	Haushalts- kühl- schränke	Hoch- und Niederspan- nungsschalt- geräte und Zubehör
	Stück	1 000 Mark	1 000 Stück	t		Stück		1 000 Mark
1950	431		283	34 100	11 317	—	55	
1955	649	10 542	1 204	54 300	13 742	1 534	1 444	16 250
1960	756	21 808	2 744	74 000	18 700	11 038	11 547	40 350
1968	1 184	42 313	4 227	67 476	16 226	27 267	31 413	97 572
1969	1 292	42 677	4 501	69 429	14 980	22 908	30 502	98 141
1970	1 365	44 004	4 512	71 367	14 961	21 208	31 694	103 188
Januar	1 166	39 012	4 024	70 825	14 374	19 967	33 182	89 457
Februar	1 274	39 055	4 130	69 917	15 107	24 090	32 508	91 159
März	1 360	46 175	4 525	72 511	14 953	24 731	34 930	96 475
April	1 321	45 651	4 050	72 234	15 588	24 157	35 065	100 995
Mai	1 424	46 247	4 309	71 816	14 669	21 621	32 433	97 406
Juni	1 586	49 903	5 014	71 978	15 369	23 159	39 374	118 561
Juli	1 432	46 018	3 714	71 536	14 863	19 797	37 293	105 160
August	1 376	40 924	4 954	70 977	14 543	13 809	30 598	97 456
September	1 307	50 726	4 917	69 426	14 714	16 032	32 087	110 783
Oktober	1 523	40 920	4 400	70 888	15 163	23 031	22 587	105 247
November	1 275	50 566	5 078	71 025	15 249	23 969	20 040	109 156
Dezember	1 332	42 746	4 425	72 677	14 938	20 131	29 319	116 402

Monatsdurchschnitt Monat	Kabel und Leitungen	Lastkraft- wagen	Spiegel- reflex- kameras	Armband- uhren	Faser- platten	Papier	Karton und Pappe	Fensterglas, Einheits- dicke
	1 000 Mark		Stück		m ²	t		1 000 m ²
1950		84	4 625	60 369	917	26 733	14 241	1 101
1955	35 258	1 182	22 605	152 426	1 581	34 816	10 111	1 190
1960	51 967	1 072	8 205	229 037	3 901	45 170	22 251	1 341
1968	103 890	1 968	21 355	255 374	7 374	57 384	25 988	1 510
1969	110 353	2 110	22 059	273 325	7 664	58 634	27 763	1 587
1970	119 746	2 015	24 266	275 585	7 811	59 992	28 583	1 748
Januar	113 156	1 828	19 370	256 822	8 087	58 531	26 900	1 227
Februar	113 013	1 781	21 010	278 691	8 112	55 146	27 330	1 589
März	117 559	2 710	25 805	258 092	6 804	56 832	28 500	1 598
April	118 915	2 300	28 300	279 179	8 193	63 358	30 122	1 824
Mai	113 328	1 970	23 659	259 561	7 828	57 140	28 111	1 772
Juni	118 277	2 116	32 304	308 060	7 865	62 444	30 178	1 736
Juli	118 877	1 907	20 614	275 751	8 214	60 967	27 555	1 823
August	112 972	1 629	20 043	253 982	8 599	65 073	27 097	1 830
September	122 099	2 202	22 210	285 604	8 238	59 234	29 287	1 890
Oktober	123 969	1 656	25 070	292 661	8 606	60 713	29 533	1 773
November	121 055	2 182	25 336	296 882	8 330	62 854	29 529	1 944
Dezember	142 838	1 899	26 571	261 732	7 860	57 609	28 858	1 972

Monatsdurchschnitt Monat	Baumwoll- gewebe	Kammgarn- und Halb- kammgarn- gewebe (Wolle)	Strech- garngewebe (Wolle)	Unter- trikotagen	Ober- trikotagen	Fischfang (ohne Binnen- fischerei)	Fleisch (ohne Geflügel- fleisch)	Butter
	1 000 m ²			1 000 Stück		t		
1950	6 200	213	1 033	4 047	782	2 220	8 276	5 033
1955	16 709	1 090	1 598	8 632	1 318	5 181	41 368	10 222
1960	21 163	1 843	2 119	11 428	1 733	8 898	55 346	14 548
1968	20 816	1 585	1 323	12 039	2 549	24 230	80 439	18 315
1969	19 729	1 627	1 259	12 090	2 716	24 697	82 195	17 933
1970	20 694	1 736	1 213	12 054	2 831	25 513	84 028	17 075
Januar	19 004	1 485	1 098	10 445	2 327	24 386	86 616	13 924
Februar	18 082	1 582	1 027	10 385	2 489	23 803	75 243	13 082
März	20 690	1 705	1 310	13 895	2 808	24 217	70 160	15 612
April	21 869	1 806	1 217	11 787	3 053	24 670	78 083	16 867
Mai	19 651	1 534	1 153	10 866	2 720	31 323	81 143	20 721
Juni	23 215	1 958	1 500	14 638	3 167	30 320	75 150	21 883
Juli	20 225	1 699	1 213	10 742	2 757	25 805	80 721	23 066
August	18 813	1 502	1 091	9 568	2 357	19 425	82 590	20 904
September	21 813	1 953	1 360	13 948	2 950	28 469	93 579	18 997
Oktober	20 912	1 847	1 220	12 242	2 953	32 190	95 279	18 293
November	22 589	1 764	1 244	12 266	3 118	21 131	93 994	16 033
Dezember	21 475	1 907	1 120	13 871	3 216	20 383	85 868	15 718

**19. Index der Produktivität je Arbeiter und Angestellter, je Produktionsarbeiter
und je Produktionsarbeiterstunde nach Industriebereichen**

Industriebereich	Produktivität										
	1960	1961	1962	1963	1964	1965	1966	1967	1968	1969	1970
	1955 = 100 ¹⁾										

Industrielle Bruttoproduktion je Arbeiter und Angestellter

Energie- und Brennstoffindustrie	115	120	127	130	138	137	144	155	169	182	190
Chemische Industrie	140	150	161	170	182	195	210	223	239	257	277
Metallurgie	135	141	146	147	156	158	164	172	180	197	207
Baumaterialienindustrie	152	162	175	178	204	222	234	246	261	264	288
Maschinen- und Fahrzeugbau	152	160	174	184	195	203	213	226	240	259	272
Elektrotechnik/Elektronik/Gerätebau ...	169	178	197	209	222	241	262	275	286	306	332
Leichtindustrie (ohne Textilindustrie) ...	137	148	158	161	172	183	193	207	217	232	251
Textilindustrie	140	147	156	163	174	187	202	221	229	243	261
Lebensmittelindustrie	124	129	132	139	148	155	162	168	168	171	178
Zusammen	141	149	159	167	178	188	200	213	224	238	253

Industrielle Bruttoproduktion je Produktionsarbeiter (einschließlich Heimarbeiter)

Energie- und Brennstoffindustrie	113	117	125	129	136	138	147	161	178	192	204
Chemische Industrie	143	153	166	177	191	208	227	243	265	289	319
Metallurgie	135	141	147	150	160	165	173	182	194	217	232
Baumaterialienindustrie	151	162	180	185	210	230	246	261	279	286	314
Maschinen- und Fahrzeugbau	157	168	182	199	212	225	238	253	271	290	316
Elektrotechnik/Elektronik/Gerätebau ...	171	183	205	222	240	262	289	305	321	349	378
Leichtindustrie (ohne Textilindustrie) ...	138	149	160	165	177	188	200	215	227	244	267
Textilindustrie	141	149	161	170	183	198	217	236	247	264	283
Lebensmittelindustrie	123	127	131	140	149	159	167	175	179	186	197
Zusammen	143	152	164	175	188	202	217	237	247	266	287

**Industrielle Bruttoproduktion je tatsächlich geleistete Arbeitsstunde
der Produktionsarbeiter der sozialistischen Industrie (einschließlich Überstunden)**

Energie- und Brennstoffindustrie	120	125	133	136	145	147	159	176	197	213	225
Chemische Industrie	158	171	185	195	210	228	251	273	298	326	347
Metallurgie	143	150	155	156	167	175	184	198	211	238	253
Baumaterialienindustrie	163	174	192	202	222	244	260	277	298	311	336
Maschinen- und Fahrzeugbau	169	182	196	213	226	236	251	269	276	303	318
Elektrotechnik/Elektronik/Gerätebau ...	180	207	232	240	269	294	325	346	368	403	433
Leichtindustrie (ohne Textilindustrie) ...	154	170	184	183	191	204	218	235	251	273	296
Textilindustrie	157	168	183	188	198	220	243	272	286	309	333
Lebensmittelindustrie	132	139	145	154	163	174	183	189	193	199	208
Zusammen	155	167	180	189	202	216	233	251	269	291	310

¹⁾ Basis 1950 = 100 siehe Seite 24.

20. Arbeitsaufwand je 1000 Mark industrieller Bruttoproduktion in sozialistischen Betrieben nach Industriebereichen

Industriebereich	Arbeitsstunden (einschließlich Überstunden) je 1 000 Mark industrieller Bruttoproduktion — konstante Preise											
	1955	1960	1961	1962	1963	1964	1965	1966	1967	1968	1969	1970
	Stunden											
Energie- und Brennstoffindustrie	60	50	48	45	44	41	41	38	34	30	28	27
Chemische Industrie	61	39	36	33	32	29	27	24	23	21	19	18
Metallurgie	33	23	22	21	21	20	19	18	17	16	14	13
Baumaterialienindustrie	140	86	80	73	69	63	57	54	50	47	45	42
Wasserwirtschaft	33	30	29
Maschinen- und Fahrzeugbau	84	50	46	43	39	37	36	34	31	29	27	25
Elektrotechnik/Elektronik/Gerätebau ..	119	63	58	51	48	44	41	37	34	32	30	28
Leichtindustrie (ohne Textilindustrie) ..	98	63	57	53	53	51	48	45	41	39	36	33
Textilindustrie	93	59	55	51	49	47	42	38	34	32	30	28
Lebensmittelindustrie	21	16	15	14	14	13	12	11	11	11	11	10
Zusammen	68	44	41	38	36	34	31	29	27	25	23	22

21. Arbeiter und Angestellte sowie Produktionsarbeiter nach Industriebereichen und Eigentumsformen der Betriebe 1970

Jahresdurchschnitt

Industriebereich	Arbeiter und Angestellte bzw. Produktionsarbeiter			
	Insgesamt	Nach Eigentumsformen der Betriebe		
		Sozialistisch	Staatliche Beteiligung	Privat

Arbeiter und Angestellte (ohne Lehrlinge)

Energie- und Brennstoffindustrie	174 390	174 323	39	28
Chemische Industrie	323 212	293 468	24 115	5 629
Metallurgie	120 458	120 155	269	34
Baumaterialienindustrie	91 652	77 246	12 518	1 888
Wasserwirtschaft	19 480	19 480	—	—
Maschinen- und Fahrzeugbau	809 242	724 857	74 849	9 536
Elektrotechnik/Elektronik/Gerätebau ..	363 867	335 788	24 278	3 801
Leichtindustrie (ohne Textilindustrie) ..	450 240	295 495	121 109	33 546
Textilindustrie	248 688	168 838	67 486	12 364
Lebensmittelindustrie	216 538	181 889	28 280	6 369
Zusammen	2 817 767	2 391 539	353 033	73 195

darunter Produktionsarbeiter

Energie- und Brennstoffindustrie	113 283	113 227	34	22
Chemische Industrie	201 124	178 288	18 262	4 574
Metallurgie	79 957	79 713	221	23
Baumaterialienindustrie	67 026	55 098	10 354	1 574
Wasserwirtschaft	11 858	11 858	—	—
Maschinen- und Fahrzeugbau	492 645	427 909	56 675	8 001
Elektrotechnik/Elektronik/Gerätebau ..	215 645	193 464	18 905	3 276
Leichtindustrie (ohne Textilindustrie) ..	346 811	214 398	102 683	29 730
Textilindustrie	187 348	119 854	56 394	11 100
Lebensmittelindustrie	145 835	118 511	22 291	5 033
Zusammen	1 861 532	1 512 380	285 819	63 333

Weibliche Arbeiter und Angestellte (ohne Lehrlinge)

Energie- und Brennstoffindustrie	43 900	43 894	1	5
Chemische Industrie	130 498	113 578	13 113	3 807
Metallurgie	30 655	30 591	57	7
Baumaterialienindustrie	23 185	19 782	3 033	370
Wasserwirtschaft	4 857	4 857	—	—
Maschinen- und Fahrzeugbau	231 047	202 395	24 504	4 148
Elektrotechnik/Elektronik/Gerätebau ..	160 220	153 040	13 898	2 291
Leichtindustrie (ohne Textilindustrie) ..	270 937	162 787	83 791	24 350
Textilindustrie	172 604	113 253	49 517	9 834
Lebensmittelindustrie	106 944	86 459	16 520	3 965
Zusammen	1 183 856	930 636	204 434	48 786

22. Durchschnittliches monatliches Arbeitseinkommen in sozialistischen Betrieben nach Industriebereichen

Industriebereich	Durchschnittliches monatliches Arbeitseinkommen							
	Vollbeschäftigte Arbeiter und Angestellte				Vollbeschäftigte Produktionsarbeiter			
	1967	1968	1969	1970	1967	1968	1969	1970
	Mark							
Energie- und Brennstoffindustrie	740	787	810	832	742	776	795	812
Chemische Industrie	717	748	763	801	691	721	734	777
Metallurgie	704	823	836	873	794	813	819	867
Baumaterialienindustrie	685	717	746	773	691	724	753	782
Wasserwirtschaft	673	696	716	.	635	656	678
Maschinen- und Fahrzeugbau	710	738	765	804	701	728	754	794
Elektrotechnik/Elektronik/Gerätebau	671	704	740	771	627	658	690	726
Leichtindustrie (ohne Textilindustrie)	597	622	646	676	586	609	633	657
Textilindustrie	540	574	594	618	534	558	577	601
Lebensmittelindustrie	615	648	677	709	613	646	671	707
Zusammen	680	710	734	768	663	691	713	748

23. Schichtarbeit der Produktionsarbeiter in der sozialistischen Industrie nach Industriebereichen

Industriebereich	Anteil der Produktionsarbeiter in der 1., 2. und 3. Schicht an den Produktionsarbeitern insgesamt											
	1. Schicht				2. Schicht				3. Schicht			
	1967	1968	1969	1970 ¹⁾	1967	1968	1969	1970 ¹⁾	1967	1968	1969	1970 ¹⁾
	Prozent											
Energie- und Brennstoffindustrie	70,0	70,1	70,0	70,3	16,3	16,0	15,9	15,1	13,8	13,9	14,2	14,6
Chemische Industrie	68,4	68,5	67,9	67,4	18,4	18,2	18,5	18,3	13,2	13,3	13,7	14,3
Metallurgie	56,8	57,6	57,3	58,4	24,6	23,8	23,6	21,6	18,6	18,6	19,1	20,0
Baumaterialienindustrie	75,6	74,6	72,0	71,2	17,1	17,6	18,5	18,6	7,4	7,8	9,4	10,3
Wasserwirtschaft	89,7	89,7	90,4	90,7	5,4	5,4	5,5	5,4	4,0	4,0	4,1	3,8
Maschinen- und Fahrzeugbau	80,1	80,8	80,2	80,0	14,8	14,2	14,4	14,4	5,1	4,9	5,5	5,6
Elektrotechnik/Elektronik/Gerätebau ..	86,2	85,7	84,9	84,5	11,6	11,9	12,4	12,6	2,2	2,4	2,7	2,9
Leichtindustrie (ohne Textilindustrie) ..	83,4	83,3	82,3	82,2	12,2	12,3	12,4	12,6	4,4	4,5	5,3	5,2
Textilindustrie	71,0	70,9	71,8	72,0	23,5	23,2	21,9	21,5	5,5	5,9	6,3	6,5
Lebensmittelindustrie	75,7	77,0	76,6	78,1	14,8	14,4	14,3	13,7	9,5	8,5	9,0	8,2
Zusammen	76,7	77,2	76,7	76,6	15,8	15,5	15,5	15,3	7,4	7,3	7,8	8,0

¹⁾ Von den Produktionsarbeitern arbeiteten 1970 einschichtig 61,3 Prozent, zweischichtig 14,6 Prozent und dreischichtig 24,0 Prozent.

24. Anteil der Transport- bzw. Reparaturarbeiter an den Produktionsarbeitern in der sozialistischen Industrie nach Industriebereichen

Stand 10. Mai

Industriebereich	Anteil der Transportarbeiter an der Gesamtzahl der Produktionsarbeiter				Anteil der Reparaturarbeiter an der Gesamtzahl der Produktionsarbeiter			
	1963	1965	1967	1969	1963	1965	1967	1969
	Prozent							
Energie- und Brennstoffindustrie	3,3	3,7	4,2	2,9	28,0	31,0	33,5	30,7
Chemische Industrie	6,5	6,0	6,5	5,7	26,8	27,4	27,7	28,2
Metallurgie	11,4	11,7	11,6	9,0	10,7	22,3	22,5	22,0
Baumaterialienindustrie	14,4	11,3	12,3	10,8	13,7	14,5	15,5	16,0
Wasserwirtschaft	2,2	.	.	.	55,4
Maschinen- und Fahrzeugbau	6,7	6,9	6,8	6,1	11,5	12,7	13,5	15,1
Elektrotechnik/Elektronik/Gerätebau	3,6	3,3	3,3	3,1	7,6	9,0	8,9	8,4
Leichtindustrie (ohne Textilindustrie)	5,8	5,6	5,2	4,6	6,4	6,8	7,3	7,0
Textilindustrie	5,1	5,0	5,0	4,8	6,7	7,5	8,3	8,0
Lebensmittelindustrie	10,0	11,6	10,6	9,5	7,5	8,0	8,3	7,8
Sozialistische Industrie zusammen	6,5	6,6	6,4	5,7	13,5	14,8	15,5	15,6

25. Produktionsarbeiter der sozialistischen Industrie nach dem Grad der Qualifikation und nach Industriebereichen

Stand 10. bzw. 12. Mai

Industriebereich	Produktionsarbeiter nach der Qualifikation											
	1964			1966			1968			1970		
	Fach- arbei- ter	Ange- lernte Arbei- ter	Unge- lernte Arbei- ter	Fach- arbei- ter	Ange- lernte Arbei- ter	Unge- lernte Arbei- ter	Fach- arbei- ter	Ange- lernte Arbei- ter	Unge- lernte Arbei- ter	Fach- arbei- ter	Ange- lernte Arbei- ter	Unge- lernte Arbei- ter
	Prozent											
Energie- und Brennstoff- industrie	53,3	37,0	9,6	56,0	33,2	10,2	60,3	32,6	7,1	61,7	30,9	7,4
Chemische Industrie	45,9	45,5	8,6	49,5	41,0	8,9	53,3	30,2	7,5	56,8	37,2	6,0
Metallurgie	50,2	41,3	8,5	54,8	37,2	7,9	56,9	37,2	5,9	59,9	35,1	5,0
Baumaterialienindustrie	30,2	52,1	17,9	34,8	48,9	16,4	36,7	49,4	13,9	40,4	48,1	11,5
Wasserwirtschaft	51,7	33,6	14,7	55,8	20,8	17,4
Maschinen- und Fahrzeugbau .	55,1	33,5	11,4	55,9	33,7	10,4	58,8	31,7	9,5	61,5	30,4	8,1
Elektrotechnik/Elektronik/ Gerätebau	40,6	47,2	12,2	41,2	46,8	12,0	43,8	44,4	11,8	46,6	43,2	10,2
Leichtindustrie (ohne Textil- industrie)	38,1	47,6	14,3	40,7	45,9	13,4	41,5	46,0	12,4	42,4	46,0	11,6
Textilindustrie	35,2	55,4	9,4	38,5	51,4	10,1	42,3	49,1	8,6	47,6	43,4	9,0
Lebensmittelindustrie	30,1	47,4	22,5	32,5	45,2	22,5	34,7	44,9	20,4	36,2	44,0	19,8
Sozialistische Industrie zusammen	45,0	43,0	12,0	47,4	41,0	11,7	50,2	39,5	10,4	52,5	37,9	9,6

26. Für den Inlandverbrauch zur Verfügung gestellte Mengen ausgewählter Rohstoffe und Materialien

Erzeugnis	Einheit	Zur Verfügung gestellte Mengen					
		1960	1965	1967	1968	1969	1970
Chemische Erzeugnisse							
Heizöle	1000 t	317,9	1 460,1	2 453,5	2 932,8	3 769,6	4 563,8
Tafelparaffin (Hartparaffin), Paraffinschuppen und zerstäubtes Paraffin	1000 t	20,7	22,7	18,5	18,6	18,5	19,3
Stickstoffdüngemittel	1000 t N	236,6	388,3	377,2	403,2	470,7	472,7
Phosphatdüngemittel	1000 t P ₂ O ₅	218,3	316,8	363,6	404,7	426,4	440,1
Viskosecelle, Kord-Typ	1000 t	8,7	11,7	12,5	12,3	13,2	14,3
Viskosefaser, B-Typ	1000 t	87,7	110,5	117,6	62,5	61,0	55,3
Viskosefaser, W-Typ	1000 t				47,6	50,6	46,5
Viskosefaser, J-Typ	1000 t				9,4	9,5	9,7
Metallurgische Erzeugnisse							
Roh Eisen und Hochofenferro- legierungen	1000 t	2 398,5	2 333,6	2 257,5	2 065,7	2 102,3	2 370,4
Fertige Walzstahlerzeugnisse	1000 t	3 580,4	4 392,6	4 329,5	4 888,1	5 656,5	5 599,5
Grobbleche	1000 t	849,8	1 117,6	1 064,9	1 057,7	1 113,1	1 207,6
Sonstiges Walzmaterial	1000 t	49,5	68,0	53,1	57,8	57,8	62,7
Erzeugnisse der metallurgischen Weiterverarbeitung von Walzstahl (II. Verarbeitungsstufe)	1000 t	386,5	578,5	632,6	707,3	812,0	1 406,4
Gezogener Stahldraht in Ringen ..	1000 t	170,3	227,9	247,5	251,7	268,9	302,5
Baumaterialien							
Splitte (ohne Schiefer- und Streu- splitt)	1000 t	3 584,0	5 604,8	6 327,7	7 303,0	7 455,4	9 649,5
Dachziegel, Bibereinheiten	Mio Stück	347	323	302	292	377,1	176,6
Erzeugnisse des Maschinen- und Fahrzeugbaus							
Freiformschmiedestücke aus Stahl ..	1000 t	147,2	194,8	184,7	165,5	160,3	162,9
Gesensschmiedestücke aus Stahl ...	1000 t		170,7	182,0	163,4	167,8	177,3
Flüssigkeitsgetriebe und Dreh- momentwandler (hydrodynamisch)	Mio Mark		174,2	209,3	34,5	34,2	...
Industriegetriebe	Mio Mark			249,3	254,6	273,1	
Erzeugnisse der Leichtindustrie (ohne Textilien)							
Fensterglas, Einheitsdicke	1000 m ²	14 096	19 638	18 011	15 175	17 598	20 455
Schmittholz aus Nadelhölzern	1000 m ³	3 121,7	2 694,6	2 591,1	2 682,4	2 670,0	2 736,7
Furniere	Mio m ²	93,5	90,9	88,3	90,4	90,1	89,5
Lagenholz (Furnierplatten)	1000 m ³	31,4	40,6	48,8	52,8	55,8	61,6
Verbundplatten	1000 m ³	27,6	29,6	22,9	23,3	23,6	23,4
Spanplatten (Möbelqualität)	1000 m ³	39,8	252,6	371,3	426,6	470,3	500
Faserplatten (nicht oberflächen- veredelt)	1000 m ³	65,1	93,7	120,5	125,2	132,0	144,6
Sonstige Platten aus Holz und Ein- jahrespflanzen (ohne mineralisch gebundene), nicht Möbelqualität ..	1000 m ³	26,2	47,6	63,5	65,8	66,4	71,8
Zellstoff	1000 t atro	549,2	633,0	670,8	502,0	514,3	544,3
Wellpappe	1000 t	83,0	128,3	140,3	146,7	150,1	...
Säcke aus Papier	1000 t	36,7	50,5	57,3	60,4	58,9	58,5
Textilien							
Kammgarne und Kammgarnzwirne aus Wolle ab 30% Wollanteil ...	1000 t	15,6	16,3	16,3	16,4	17,5	18,5
Kammgarne und Kammgarnzwirne aus 100% Viskosefaser	1000 t	20,7	17,6	17,3	4,7	4,1	3,7
Kammgarne und Kammgarnzwirne mit einem Anteil von mindestens 15% synthetischer Fasern	1000 t				11,8	10,5	11,2
Kammgarne mit Tierhaaren	t				1 325	1 133	1 224
Streichgarne mit einem Anteil unter 15% synthetischer Fasern bzw. ab 15% und mit 30% Wollanteil ..	1000 t	19,0	15,3	15,3	14,6	15,4	13,7
Flachgarne	1000 t	3 666,4	5 700,3	6 170,8	6 536,2	...	2 325

¹⁾ Einschließlich Betondachsteine.

GEOGRAPHISCHES INSTITUT
DER UNIVERSITÄT MANNHEIM
68 MANNHEIM - SCHLOSS

27. Kennziffern der ökonomischen Materialverwendung ausgewählter Erzeugnisse

Erzeugnis Einsatzmaterial	Einheit	Technisch-wirtschaftliche Kennziffern						
		1963	1964	1965	1966	1967	1968	1969
Chemische Erzeugnisse¹⁾								
Kalkammonsalpeter								
Ammoniak	t Inh./t N	0,623	0,623	0,622	0,619	0,628	0,642	0,604
Salpetersäure	t Inh./t N	2,296	2,209	2,293	2,295	2,297	*)3,669	*)2,912
Kalkstickstoff								
Kalziumkarbid (300 l C ₂ H ₂ /kg) ...	t Nk/t N	3,381	3,421	3,434	3,430	3,478	3,455	*)3,345
Superphosphate								
Rohphosphat und Apatit-								
konzentrat	t Inh./t Inh.	1,106	1,136	1,118	1,115	1,112	1,112	1,115
Schwefelsäure	t Inh./t Inh.	1,505	1,609	1,392	1,491	1,484	1,801	1,768
Viskosefaser B-Typ								
Schwefelkohlenstoff	t/t	0,183	0,187	0,205	0,204	0,201	0,189	0,185
Schwefelsäure	t Inh./t	0,901	0,929	0,940	0,946	0,927	1,122	1,103
Natriumhydroxid	t Inh./t	0,798	0,795	0,796	0,806	0,803	0,794	0,789
Zellstoff	t atro/t	0,996	1,000	1,005	1,004	1,000	0,996	0,994
Viskosefaser W-Typ								
Schwefelkohlenstoff	t/t	0,250	0,246	0,241	0,247	0,244	0,219	0,230
Schwefelsäure	t Inh./t	0,855	0,851	0,831	0,823	0,820	0,990	0,982
Natriumhydroxid	t Inh./t	0,785	0,771	0,766	0,760	0,740	0,729	0,725
Zellstoff	t atro/t	1,006	1,002	1,005	0,999	0,995	0,989	0,990
Viskosefaser J-Typ								
Schwefelkohlenstoff	t/t	0,277	0,276	0,280	0,274	0,284	0,257	0,260
Schwefelsäure	t Inh./t	0,874	0,881	0,856	0,850	0,853	1,019	1,010
Natriumhydroxid	t Inh./t	0,749	0,765	0,788	0,772	0,769	0,743	0,726
Zellstoff	t atro/t	0,984	0,993	1,021	1,002	1,021	0,999	0,988
Metallurgische Erzeugnisse								
Materialausnutzungskoeffizient								
Stahl ¹⁾ in der metall-								
verarbeitenden Industrie	Prozent	76,4	77,6	76,7	75,8	76,6	*)76,2	78,0
Erzeugnisse der Leichtindustrie								
Ausbeute je fm Rohholz								
Schnittholz aus Nadelhölzern	Prozent	72,1	72,2	71,9	71,9	71,6	71,4	72,0
Schnittholz aus Buche	Prozent	81,1	81,1	81,2	81,3	81,1	81,1	81,5
Messerfurniere (einschließlich								
Exzentrerschälfurniere)	Prozent	71,1	69,4	71,3	71,3	71,6	72,2	69,8
Rundschälfurniere	Prozent	67,3	66,3	67,4	67,6	67,6	68,1	67,4
Lagenholz ¹⁾								
Furniere	m ³ /m ³	788,8	732,0	815,1	707,4	807,0	830,8	833,6
Verbundplatten								
Schnittholz aus Nadelhölzern	m ³ /m ³	1,370	1,365	0,931	0,753	0,896	1,115	0,977
Furniere	m ³ /m ³	121,600	136,300	170,200	150,600	153,714	140,957	154,826
Textilien								
Garnelnsatzgewichte in den								
zentralgeleiteten Weberelen								
Kammgarngewebe mit Wollanteil								
ab 30 Prozent	g/m ²	317	307	321	317	314	321	316
Möbelbezugsgewebe und -gewirke								
sowie gewebte und gewirke								
Diwandecken und Wandbehänge ..	g/m ²	548	549	531	529	525	520	510
Streichgarngewebe mit Wollanteil								
ab 30 Prozent	g/m ²	505	492	492	501	508	504	505
Dekorationsgewebe und -gewirke								
sowie gewebte und gewirke								
Dekorationsischdecken, -kissen								
und -wandbehänge	g/m ²	233	227	221	224	203	216	203

¹⁾ In den Jahren 1964 bis 1966 Zeitraum 1. Januar bis 30. September. — ²⁾ Anteil der in den Enderzeugnissen der metallverarbeitenden Industrie enthaltenen Stahlmenge an der Gesamtmenge des eingesetzten Stahls. — ³⁾ Einheit t/t Inhalt. — ⁴⁾ Ohne Chemieanlagen- und Stahlbau.

28. Stadtgasbilanz

Erzeuger Verbraucher	Stadtgasaufkommen und -verwendung							
	1967	1968	1969	1970	1967	1968	1969	1970
	Mio m³				Prozent			
Aufkommen								
Gaswerke des Industriezweigs								
Energie- und Brennstoffindustrie								
(Öffentliche Gaswerke)	3 168	3 345	3 560	3 778	88,3	85,0	84,6	85,4
Industriegaswerke	382	523	506	491	10,7	13,3	12,0	11,1
Einfuhr	30	66	142	155	1,0	1,7	3,4	3,5
Zusammen	3 586	3 934	4 208	4 424	100	100	100	100
Verwendung								
Energie- und Brennstoffindustrie	57	44	43	41	1,6	1,1	1,0	0,9
Chemische Industrie	78	91	106	110	2,2	2,3	2,5	2,5
Metallurgie	380	387	381	375	10,6	9,8	9,1	8,5
Baumaterialienindustrie	47	48	49	51	1,3	1,2	1,2	1,2
Wasserwirtschaft	—	2	2	2	—	0,1	0	0
Maschinen- und Fahrzeugbau	453	407	476	483	12,6	11,0	11,3	10,9
Elektrotechnik/Elektronik/Gerätebau ...	59	62	67	71	1,7	1,6	1,6	1,6
Leichtindustrie (ohne Textilindustrie) ...	172	204	240	234	4,8	5,2	5,7	5,3
Textilindustrie	10	11	11	10	0,3	0,3	0,3	0,2
Lebensmittelindustrie	80	92	101	98	2,2	2,3	2,4	2,2
Sonstiger Industrieverbrauch	145	227	284	262	4,0	5,8	6,7	5,9
Industrie zusammen	1 481	1 635	1 760	1 737	41,3	41,6	41,8	39,2
Nichtindustrielle Verbraucher (ein- schließlich Haushalte)	1 669	1 816	2 008	2 086	46,5	46,2	47,7	47,2
Sonstiger Verbrauch ¹)	70	92	55	75	2,0	2,3	1,3	1,7
Netzverluste	343	350	352	488	9,6	9,1	8,4	11,0
Ausfuhr	23	32	33	38	0,6	0,8	0,8	0,9
Zusammen	3 586	3 934	4 208	4 424	100	100	100	100

¹⁾ Einschließlich Bestandsveränderung in den Speichern.

29. Elektroenergieerzeugung nach Energieträgern

Energieträger	Elektroenergieerzeugung									
	1960	1967	1968	1969	1970	1960	1967	1968	1969	1970
	GWh					Prozent				
Steinkohle	1 769,7	1 304,6	1 147,4	1 022,3	972,1	4,4	2,2	1,8	1,6	1,4
Rohbraunkohle	20 292,7	48 571,2	51 089,5	53 871,6	56 289,1	72,7	81,4	82,2	82,3	83,2
Braunkohlenbriketts	2 738,2	1 484,1	1 397,6	1 407,5	1 216,2	6,8	2,5	2,2	2,2	1,8
Wasserkraft	617,4	1 059,7	1 197,0	1 243,3	1 250,7	1,5	1,8	1,9	1,9	1,8
Mineralöl	57,2	1 267,0	1 383,5	1 781,3	1 771,9	0,1	2,1	2,2	2,7	2,6
Sonstige Brennstoffe	5 820,6	5 999,4	6 115,5	6 137,0	6 150,0	14,5	10,0	9,7	9,4	9,1
Zusammen	40 304,8	59 686,0	63 230,5	65 463,0	67 650,0	100	100	100	100	100

30. Elektroenergiebilanz

Erzeuger Verbraucher	Elektroenergieaufkommen und -verbrauch									
	1960	1967	1968	1969	1970	1960	1967	1968	1969	1970
	GWh					Prozent				
Aufkommen										
Kraftwerke des Industriezweigs Energie- und Brennstoffindustrie (Öffentliche Kraftwerke)	27 645	43 430	46 909	49 274	51 206	68,4	71,8	73,1	73,6	74,3
Industriekraftwerke	12 365	16 013	16 101	15 714	15 962	30,6	26,4	25,1	23,5	23,2
Sonstige Stromerzeugungsanlagen	295	243	221	475	482	0,7	0,4	0,3	0,7	0,7
Einfuhr ¹⁾	103	821	966	1 456	1 230	0,3	1,4	1,5	2,2	1,8
Zusammen	40 408	60 507	64 197	66 919	68 880	100	100	100	100	100
Verbrauch										
Energie- und Brennstoffindustrie	6 171	10 356	10 507	10 977	11 196	15,3	17,1	16,4	16,4	16,3
Chemische Industrie	13 007	17 492	18 279	19 120	19 590	32,2	28,9	28,5	28,6	28,4
Metallurgie	2 684	3 845	4 048	3 974	4 071	6,6	6,4	6,3	5,9	5,9
Baumaterialienindustrie	749	1 345	1 375	1 359	1 520	1,9	2,2	2,1	2,0	2,2
Wasserwirtschaft	—	—	492	516	577	—	—	0,8	0,8	0,8
Maschinen- und Fahrzeugbau	1 791	3 090	3 217	3 357	3 489	4,4	5,1	5,0	5,0	5,1
Elektrotechnik/Elektronik/Gerätebau	457	790	866	927	1 093	1,1	1,3	1,3	1,4	1,6
Leichtindustrie (ohne Textilindustrie)	1 490	2 125	2 225	2 385	2 495	3,7	3,5	3,5	3,6	3,6
Textilindustrie	865	1 126	1 150	1 185	1 208	2,1	1,9	1,8	1,8	1,8
Lebensmittelindustrie	777	1 134	1 205	1 251	1 358	1,9	1,9	1,9	1,9	2,0
Sonstiger Industrieverbrauch	1 308	1 292	1 170	1 172	1 191	3,2	2,1	1,8	1,7	1,7
Industrie zusammen (einschließlich Eigenverbrauch der Kraftwerke)	29 299	42 595	44 534	46 223	47 788	72,5	70,4	69,4	69,1	69,4
Verkehr und Post	772	1 157	1 260	1 391	1 464	1,9	1,9	2,0	2,1	2,1
Handel, Handwerk und Gewerbe	2 926	4 830	5 070	5 280	5 028	7,3	8,0	7,9	7,9	7,3
Landwirtschaft ²⁾	1 351	1 240	1 437	1 609	1 870	3,3	2,0	2,2	2,5	2,7
Haushalte ²⁾	2 823	5 495	6 403	6 879	7 118	7,0	9,1	10,0	10,3	10,3
Sonstige Verbraucher	203	442	510	572	599	0,5	0,7	0,8	0,8	0,9
Netzverluste	2 553	3 880	4 095	4 144	4 183	6,3	6,4	6,4	6,2	6,1
Ausfuhr ¹⁾	481	868	888	761	830	1,2	1,4	1,4	1,1	1,2
Zusammen	40 408	60 507	64 197	66 919	68 880	100	100	100	100	100

¹⁾ Ab 1967 einschließlich dreiseitiger Elektroenergieaustausch zwischen der Volksrepublik Polen, der ČSSR und der DDR. — ²⁾ Ab 1967 ohne Verbrauch der landwirtschaftlichen Haushalte. — ³⁾ Ab 1967 einschließlich Verbrauch der landwirtschaftlichen Haushalte.

31. Elektroenergieerzeugung und -verbrauch in der Industrie nach Industriebereichen 1970

Industriebereich	Elektroenergieerzeugung			Elektroenergieverbrauch		
	darunter Abgabe an			davon aus		
	Insgesamt	Öffentliches Netz	Nachbarbetriebe	Insgesamt	Eigen-erzeugung	Öffentlichem Netz und Direktbezug von anderen Anlagen
MWh						
Energie- und Brennstoffindustrie	51 206 300	42 194 064	664 381	11 105 525	8 347 045	2 848 480
Chemische Industrie	13 860 785	3 343 049	142 351	10 590 107	10 374 485	9 215 622
Metallurgie	821 823	208 687	16 333	4 070 563	596 803	3 473 760
Baumaterialienindustrie	11 013	1 237	18	1 520 108	9 758	1 510 350
Wasserwirtschaft	5 915	2 487	—	570 634	3 428	573 206
Maschinen- und Fahrzeugbau	176 835	35 700	325	3 489 344	140 810	3 348 534
Elektrotechnik/Elektronik/Gerätebau	85 107	12 762	—	1 092 843	72 345	1 020 498
Leichtindustrie (ohne Textilindustrie)	651 247	28 793	632	2 495 043	621 822	1 874 121
Textilindustrie	98 717	10 195	952	1 208 191	81 570	1 126 621
Lebensmittelindustrie	250 147	24 172	618	1 358 130	225 357	1 132 773
Zusammen	67 167 979	45 868 946	825 610	46 597 388	20 473 423	26 123 965

32. Elektroenergieverbrauch je Produktionsarbeiter sowie je 1000 Mark industrieller Bruttoproduktion nach Industriebereichen und Eigentumsformen der Betriebe 1970

Industriebereich	Verbrauch				
	Insgesamt	Nach Eigentumsformen der Betriebe			
		Sozialistisch	darunter volkseigen	Staatliche Beteiligung	Privat
kWh					

Verbrauch je Produktionsarbeiter

Energie- und Brennstoffindustrie	98 828	98 872	98 097	13 588	4 501
Chemische Industrie	97 403	109 338	110 124	4 675	2 623
Metallurgie	50 909	51 024	51 025	11 792	7 565
Baumaterialienindustrie	22 079	26 630	26 696	4 014	3 238
Wasserwirtschaft	48 628	48 628	48 628	—	—
Maschinen- und Fahrzeugbau	7 083	7 055	7 666	3 162	1 974
Elektrotechnik/Elektronik/Gerätebau	5 068	5 476	5 484	1 555	1 255
Leichtindustrie (ohne Textilindustrie)	7 197	10 462	11 088	2 166	1 028
Textilindustrie	6 449	8 546	8 570	2 984	1 410
Lebensmittelindustrie	9 313	9 816	10 206	8 080	2 930
Zusammen	25 032	30 128	30 818	3 204	1 811

Verbrauch je 1000 Mark industrieller Bruttoproduktion

Energie- und Brennstoffindustrie	1 382	1 382	1 387	121	186
Chemische Industrie	931	1 017	1 023	53	47
Metallurgie	358	359	359	103	155
Baumaterialienindustrie	505	502	503	135	124
Wasserwirtschaft	760	760	760	—	—
Maschinen- und Fahrzeugbau	96	100	100	55	49
Elektrotechnik/Elektronik/Gerätebau	79	82	82	33	42
Leichtindustrie (ohne Textilindustrie)	153	192	199	58	41
Textilindustrie	119	136	136	73	55
Lebensmittelindustrie	53	51	55	83	50
Zusammen	319	351	365	63	56

33. Leistung und Ausnutzung der Elektroenergieerzeugungsanlagen in der Industrie nach Industriebereichen 1970¹⁾

Industriebereich	Installierte	Höchst mögliche	Verfügte	Ausnutzung der installierten
	Kraftwerksleistung			
	MW			Prozent
Energie- und Brennstoffindustrie	9 594,4	9 139,3	7 670,0	95,3
Chemische Industrie	2 420,5	2 122,1	1 828,1	87,7
Metallurgie	170,5	143,7	125,0	84,3
Baumaterialienindustrie	3,7	2,8	1,8	75,7
Wasserwirtschaft	4,1	2,0	2,2	70,7
Maschinen- und Fahrzeugbau	51,8	50,1	35,0	96,7
Elektrotechnik/Elektronik/Gerätebau	30,9	25,5	10,1	82,5
Leichtindustrie (ohne Textilindustrie)	135,7	110,9	87,4	81,7
Textilindustrie	40,7	34,1	28,0	83,8
Lebensmittelindustrie	116,8	95,0	81,5	81,8
Zusammen	12 569,1	11 727,0	9 884,7	93,3

¹⁾ Weitere Elektroenergieerzeugungsanlagen mit einer installierten Kraftwerksleistung von rund 100 MW befinden sich außerhalb des Wirtschaftsbereichs Industrie. — Ausgewiesen werden die installierte und höchstmögliche Kraftwerksleistung am 31. Dezember 1970 und die verfügte Kraftwerksleistung am 10. Dezember 1970, 17 bis 18 Uhr.

34. Kapazität und Leistungen der Wasserversorgungs- und Abwasserbehandlungsbetriebe¹⁾

Jahr	Vorhandene maximale Tageskapazität an Trink- und Brauchwasser	An zentrale Wasserversorgung angeschlossene Einwohner	An Kanalisation angeschlossene Einwohner		Abgegebene Wassermenge pro Kopf der die zentrale Wasserversorgung nutzenden Einwohner ²⁾
			Insgesamt	darunter an Kanalisation mit Kläranlage	
	m ³ je Tag	Prozent der Gesamtbevölkerung			Liter je Tag
1955	3 165 037
1960	3 595 990	76,2	56,3	36,9	.
1962	3 449 420	73,3	53,5	35,8	.
1963	3 510 515	74,8	55,3	36,3	.
1964	3 710 122	77,4	57,0	37,4	.
1965	3 822 142	78,7	58,6	39,0	93,1
1966	4 395 360	78,3	58,9	40,2	94,5
1967	4 806 300	78,7	59,0	40,3	97,6
1968	4 992 700	79,4	59,5	41,3	96,3
1969	5 128 000	80,0	60,0	42,2	96,5
1970 ³⁾	5 132 000	80,7	60,4	42,7	100,2

¹⁾ Ab 1966 einschließlich Fernwasserbetriebe. — ²⁾ Nutzbare Wasserabgabe an die Bevölkerung, ohne Abgabe an Großverbraucher und Betriebe. — ³⁾ Vorläufige Zahlen.

35. Wasseraufkommen und nutzbare Wasserabgabe der Wasserversorgungs- und Abwasserbehandlungsbetriebe¹⁾

Jahr	Wasseraufkommen		Nutzbare Wasserabgabe		
	Insgesamt	darunter Eigen- förderung	Insgesamt	darunter an	
				Bevölkerung	Industrie und Verkehr
1 000 m³					
1955	763 200	672 700	662 100	395 800	
1960	978 705	895 509	865 948	465 461	²)250 757
1962	990 824	908 525	873 581	447 611	275 319
1963	1 014 707	939 358	878 874	465 709	263 082
1964	1 035 402	980 969	895 904	461 048	262 616
1965	1 045 371	1 002 340	896 266	497 861	264 682
1966	1 120 487	1 074 931	930 127	460 682	280 127
1967	1 164 519	1 093 129	966 241	480 379	291 749
1968	1 236 680	1 143 415	1 072 359	478 302	294 340
1969	1 303 093	1 227 595	1 115 166	482 838	308 935
1970³).....	1 362 789	1 281 416	1 173 334	506 360	325 660

¹⁾ Ab 1966 einschließlich Fernwasserbetriebe. — ²⁾ Ohne Berlin. — ³⁾ Vorläufige Zahlen.

VII. Bauwirtschaft

Vorbemerkung

Methodische Hinweise

Die mit dem 1. Januar 1967 für die Bauwirtschaft wirksam gewordene 3. Etappe der Industriepreisreform erhöhte das Volumen der Bau- und Montageproduktion. Zur Vergleichbarkeit der Wertangaben wurden deshalb in Tabellen, die eine Entwicklung ausweisen, Neuberechnungen für die Jahre bis 1966 vorgenommen. Ab 1967 erfolgt der Ausweis zu Preisen des jeweiligen Jahres, da sich in diesen Jahren das Preisniveau nur geringfügig verändert hat.

Ab 1969 wurden in der Bauwirtschaft methodische und strukturelle Veränderungen vorgenommen, die rückwirkend nicht berücksichtigt werden. Durch Eingliederung der Projektierungskapazitäten in die Baukombinate und Baubetriebe und die damit verbundene Einbeziehung der Projektierungsleistungen sowie durch Einbeziehung der Leistungen des Stahl- und Metalleichtbaus und des Exports in die Bau- und Montageproduktion hat sich das Bauvolumen 1969 um rund 750 Millionen Mark erhöht. Bei den Baueinrichtungen des Verkehrswesens, soweit sie zur volkseigenen Bauindustrie zählen, sind ab 1965 strukturelle Veränderungen wirksam geworden, die steigend auf die Anzahl der Berufstätigen und die Bau- und Montageproduktion (z. B. 1964 etwa 200 Mio Mark) vor allem in der Gruppe Baureparaturen für Gebäude und bauliche Anlagen für Verkehr, Post- und Fernmeldewesen wirkten. Hierbei wurde für die Jahre vor 1965 keine Rückrechnung vorgenommen.

Bei dem Ausweis des Bauvolumens nach der verwaltungsmäßigen und regionalen Gliederung ist bei Vergleichen mit vorangegangenen Jahrbüchern zu beachten, daß für einige Betriebe Veränderungen in der Zugehörigkeit zu den zentral- und örtlich geleiteten Baubetrieben sowie Veränderungen durch Kombinatbildung eingetreten sind, die insbesondere die Ergebnisse der Bezirke Leipzig, Magdeburg, Neubrandenburg, Rostock und Schwerin betreffen.

Bauwirtschaft

Betriebe

Sämtliche Kombinate und Betriebe, deren Haupttätigkeit die Herstellung von Gebäuden und baulichen Anlagen und deren Instandhaltung und Instandsetzung ist. Als Baukombinat bzw. -betrieb zählt die selbständig bilanzierende Einheit. Hierbei kann es sich um einen räumlich zusammenhängenden oder um einen aus mehreren örtlich getrennten Betriebsteilen bestehenden Betrieb handeln.

Die Tabellen des Abschnitts Bauwirtschaft beinhalten außer in Tabelle 1 nur die Angaben der Betriebe des Wirtschaftsbereichs Bau. In Tabelle 1, Spalte 1, sind auch die Angaben der Bauabteilungen von Betrieben anderer Wirtschaftsbereiche enthalten, die mit eigenen Arbeitskräften Bauarbeiten ausführen, sofern sie in die Bauabrechnung einbezogen sind. Ferner weist die Tabelle 1 die landwirtschaftlichen Baubrigaden aus, die nicht Bestandteil des Wirtschaftsbereichs Bau sind.

Produktionsgenossenschaften des Bauhandwerks und private Handwerksbetriebe

Siehe entsprechende Bemerkungen zu Abschnitt VIII.

Berufstätige, Arbeiter und Angestellte; Durchschnittliches monatliches Arbeitseinkommen

Siehe entsprechende Bemerkungen zu Abschnitt IV. — Der Kreis der Betriebe deckt sich jedoch nicht mit dem Kreis der in Abschnitt IV unter Bau ausgewiesenen. Im Abschnitt IV sind u. a. bis zum Jahre 1958 die „Sonstigen Einrichtungen“ und freiberufliche Tätigkeit einbezogen.

Berufstätige für die wirtschaftsbereichtypische Leistung

Die an der Bau- und Montageproduktion des Betriebes beteiligten bzw. für diese notwendigen Beschäftigtengruppen. Dazu zählen nicht Berufstätige für Betriebssicherheit, Berufsausbildung und Qualifizierung, industrielle Nebenproduktion, nichtindustrielle Nebenleistungen und Arbeitsversorgung sowie Lehrlinge.

Produktionsarbeiter

Produktionsarbeiter (die durch Maschinen- und Handarbeit unmittelbar Bauarbeiten ausführen sowie in der industriellen Nebenproduktion des Betriebes tätig sind) und Produktionshilfsarbeiter (die durch Reparaturen, Transporte und sonstige Hilfsleistungen die Produktion unterstützen).

Bau- und Montageproduktion

Durch die Einbeziehung von Nachweiskosten, Gleisoberbaumaterial (Schienen, Schwellen, Kleinsenzeug), Fernversorgungsleitungen aus Stahl und Guß, Gemeinschaftsantennen, Blitzschutzanlagen, Personenaufstiehlifts und Fensterlifts, Baugrunduntersuchungen sowie zum Wohngebäudetyp gehörende Einbauküchen wurde ab 1963 der Inhalt der Bau- und Montageproduktion erweitert. Die wesentlichste Volumenserweiterung tritt hierbei durch die Nachweiskosten ein; sie sind in allen Tabellen der Bau- und Montageproduktion und für alle ausgewiesenen Jahre enthalten.

Bezirke

In der Gliederung nach Bezirken sind die Betriebe jeweils mit ihrer gesamten Bau- und Montageproduktion und sämtlichen Berufstätigen dem Bezirk zugeordnet, in dem sich der Sitz des Betriebes befindet. In Tabelle 14 ist die Bau- und Montageproduktion zugleich nach der Bezirkszugehörigkeit der Baubetriebe und der Bezirkszugehörigkeit der Baustellen gegliedert.

Wohnung

Ein Raum oder eine Gruppe von Räumen, die Wohnzwecken dient und die einen eigenen Wohnungseingang unmittelbar vom Treppenhaus, von einem Vorraum des Hauses oder von außen und eine eigene Küche oder Kochnische hat. Ein Korridor braucht nicht vorhanden zu sein.

Wohnfläche

Gesamtfläche einer Wohnung hinter der Eingangstür bzw. die Summe der Fläche der Wohnräume und Wohnnebenräume (Küche, Kochnische, Bad, Innentoilette, Kammer, Diele u.ä.).

1. Betriebe, Berufstätige, Bau- und Montageproduktion nach Eigentumsformen der Betriebe

Betriebe: Stand 31. Dezember; Berufstätige: Bauindustrie, Zwischengenossenschaftliche Bauorganisationen und Mellorationsgenossenschaften — Jahresdurchschnitt; Bauhandwerk, Landwirtschaftliche Baubrigaden — Stand 31. Dezember

Jahr	Bau- und Montageproduktion (Wirtschaftsbereich Bau und Betriebe anderer Wirtschaftsbereiche)	Wirtschaftsbereich Bau						
		Betriebe	Berufstätige (ohne Lehrlinge) ¹⁾	Bau- und Montageproduktion	Anteil der Eigentumsformen der Betriebe		Berufstätige (ohne Lehrlinge) ¹⁾	Bau- und Montageproduktion
					Berufstätige (ohne Lehrlinge)	Bau- und Montageproduktion		
	1000 Mark	1000 Mark	Prozent		1950 = 100			
1950	3 600 631	40 020	326 664	3 600 631	100	100	100	100
1951	4 789 860	45 265	403 098	4 778 020	100	100	124	132
1952	4 048 027	39 056	421 689	4 048 627	100	100	120	137
1953	5 168 501	37 771	428 652	5 164 850	100	100	131	143
1954	5 355 135	35 046	422 087	5 342 148	100	100	130	148
1955	5 491 822	35 350	424 817	5 485 201	100	100	130	152
1956	6 343 322	34 241	428 081	6 079 861	100	100	131	168
1957	7 085 065	33 751	434 684	6 782 252	100	100	133	188
1958	7 478 265	30 154	431 148	7 061 704	100	100	132	196
1959	8 952 701	27 746	455 224	8 453 191	100	100	139	234
1960	9 662 411	24 870	461 086	9 072 051	100	100	141	251
1961	9 934 215	23 734	454 684	9 284 332	100	100	139	257
1962	10 460 265	23 090	450 268	9 817 320	100	100	138	272
1963	10 480 710	23 637	452 093	9 945 770	100	100	138	276
1964	11 543 613	23 289	452 281	10 928 482	100	100	139	303
1965	12 511 320	22 796	460 192	11 844 842	100	100	141	328
1966	13 247 147	21 456	460 131	12 474 252	100	100	141	346
1967	14 540 914	20 333	474 701	13 661 474	100	100	145	379
1968	15 951 408	19 684	500 928	15 016 214	100	100	156	416
1969	17 644 414	19 232	540 050	16 742 593	100	100	168	464
1970	18 575 703	18 019	564 611	17 678 491	100	100	173	490

Bauindustrie

1950	2 614 384	4 052	200 037	2 614 384	61,5	72,4	100	100
1951	3 759 921	3 004	275 042	3 748 981	68,1	78,4	137	143
1952	3 838 567	2 581	301 170	3 838 567	71,4	77,6	150	147
1953	4 031 334	2 335	306 225	4 027 683	71,4	78,0	152	154
1954	3 924 588	2 136	296 006	3 911 601	70,0	73,2	147	150
1955	3 852 616	1 838	287 379	3 847 005	67,6	70,1	143	147
1956	4 600 365	1 786	293 680	4 441 493	68,0	73,4	146	170
1957	5 031 085	1 767	301 819	4 912 852	69,4	72,4	150	188
1958	5 485 036	1 695	302 279	5 306 358	70,1	75,1	150	203
1959	6 748 116	1 873	320 542	6 568 623	72,4	77,7	164	251
1960	7 285 246	1 750	336 101	7 086 658	72,7	78,1	167	271
1961	7 358 708	1 678	328 030	7 151 649	72,3	77,0	164	274
1962	7 711 140	1 640	321 747	7 547 880	71,5	76,9	160	289
1963	7 597 418	1 605	317 025	7 495 780	70,1	75,4	158	287
1964	8 244 601	1 462	311 948	8 165 207	69,0	74,6	155	312
1965	8 917 396	1 429	318 127	8 851 472	69,1	74,7	158	339
1966	9 240 957	1 402	316 577	9 180 791	68,8	73,6	158	351
1967	10 097 770	1 380	321 950	10 018 823	67,8	73,3	160	383
1968	10 004 510	1 376	346 074	10 808 658	67,9	72,0	172	413
1969	12 060 299	1 348	374 230	11 960 299	68,2	71,4	186	457
1970	12 534 812	1 321	384 173	12 434 812	68,0	70,3	191	476

¹⁾ Die Berufstätigen der landwirtschaftlichen Baubrigaden sind in den Berufstätigen insgesamt nicht enthalten.

1. Betriebe, Berufstätige, Bau- und Montageproduktion nach Eigentumsformen der Betriebe

Jahr	Bau- und Montageproduktion (Wirtschaftsbereich Bau und Betriebe anderer Wirtschaftsbereiche)	Wirtschaftsbereich Bau					
		Betriebe	Berufstätige (ohne Lehrlinge)	Bau- und Montageproduktion	Anteil der Eigentumsformen der Betriebe		Berufstätige (ohne Lehrlinge)
					Berufstätige (ohne Lehrlinge)	Bau- und Montageproduktion	
	1 000 Mark			1 000 Mark	Prozent		1950 bzw. 1960 = 100

Noch: Baulindustrie

Volkselgene Betriebe

1950	1 443 540	508	116 910	1 443 540	35,8	40,0	100	100
1951	2 808 905	423	196 787	2 808 905	48,7	58,8	168	195
1952	2 940 901	209	224 428	2 940 901	53,2	59,4	192	204
1953	3 202 219	327	234 050	3 202 219	54,6	62,0	200	222
1954	3 043 105	365	224 535	3 043 105	53,1	57,0	192	211
1955	2 954 118	325	217 370	2 954 000	51,2	53,0	180	205
1956	3 666 674	331	228 275	3 531 273	53,3	58,4	195	245
1957	4 060 880	370	236 994	3 942 647	54,5	58,1	203	273
1958	4 522 098	366	238 363	4 342 520	55,3	61,5	204	301
1959	5 675 574	387	265 148	5 501 912	58,2	65,1	227	381
1960	6 195 312	386	275 608	6 014 740	59,7	66,3	236	417
1961	6 293 292	392	273 480	6 108 008	60,1	65,8	234	423
1962	6 588 087	394	267 102	6 448 473	59,3	65,7	229	447
1963	6 452 012	372	262 669	6 375 301	58,1	64,1	225	442
1964	7 029 590	269	259 017	6 966 183	57,3	63,7	222	483
1965	7 661 311	265	265 760	7 611 773	57,7	64,3	227	527
1966	7 917 787	266	265 753	7 874 116	57,8	63,1	227	546
1967	8 685 353	275	271 749	8 624 905	57,2	63,1	232	598
1968	9 353 844	292	295 917	9 287 719	58,0	61,9	253	643
1969	10 441 454	293	323 531	10 371 454	58,9	61,0	277	718
1970	10 828 300	287	333 313	10 758 250	59,0	60,9	285	745

Betriebe mit staatlicher Beteiligung

1957	94 000	54	5 364	94 000	1,2	1,4	12	12
1958	254 597	203	15 558	254 597	3,6	3,6	36	32
1959	642 283	630	37 375	636 656	8,2	7,5	86	81
1960	803 178	779	43 623	787 635	9,4	8,7	100	100
1961	852 117	801	43 359	832 629	9,5	9,0	99	106
1962	932 023	826	44 345	911 065	9,8	9,3	102	116
1963	973 414	826	45 017	950 522	10,0	9,6	103	121
1964	1 057 092	829	44 958	1 032 821	9,9	9,5	103	131
1965	1 105 681	832	45 105	1 090 892	9,8	9,2	103	139
1966	1 185 793	836	44 619	1 170 700	9,7	9,4	102	149
1967	1 279 493	835	44 648	1 262 127	9,4	9,2	102	160
1968	1 421 804	835	45 078	1 392 488	8,8	9,3	103	177
1969	1 490 719	825	46 069	1 460 919	8,4	8,7	106	185
1970	1 581 693	825	46 714	1 551 895	8,3	8,8	107	197

Private Betriebe (ohne Handwerk)

1950	1 170 844	3 454	84 027	1 170 844	25,7	32,4	100	100
1951	951 016	2 581	78 255	940 076	19,4	19,7	93	80
1952	897 666	2 312	70 751	897 666	18,2	18,1	91	77
1953	829 115	2 008	72 175	825 464	16,8	16,0	86	71
1954	881 483	1 771	71 471	868 496	16,9	16,3	85	74
1955	898 498	1 513	70 003	893 005	16,5	16,3	83	76
1956	933 691	1 455	65 405	910 220	15,3	15,0	78	78
1957	876 205	1 343	59 461	876 205	13,7	12,9	71	75
1958	709 241	1 126	48 360	709 241	11,2	10,0	58	61
1959	430 254	856	27 019	430 055	5,9	5,1	32	37
1960	286 768	594	16 870	284 283	3,7	3,1	20	24
1961	213 290	485	12 091	211 012	2,7	2,3	14	18
1962	191 039	429	10 300	188 342	2,3	1,9	12	16
1963	171 992	407	9 339	169 957	2,1	1,7	11	15
1964	157 919	364	7 973	156 198	1,8	1,4	9	13
1965	150 404	332	7 262	148 807	1,6	1,3	9	13
1966	137 377	300	6 205	135 975	1,3	1,1	7	12
1967	132 924	270	5 562	131 791	1,2	1,0	7	11
1968	128 862	249	5 079	128 451	1,0	0,9	6	11
1969	128 126	230	4 630	127 926	0,8	0,8	6	11
1970	12 817	209	4 146	124 667	0,7	0,7	5	11

1. Betriebe, Berufstätige, Bau- und Montageproduktion nach Eigentumsformen der Betriebe

Jahr	Bau- und Montageproduktion (Wirtschaftsbereich Bau und Betriebe anderer Wirtschaftsbereiche)	Wirtschaftsbereich Bau					
		Betriebe	Berufstätige (ohne Lehrlinge)	Bau- und Montageproduktion	Anteil der Eigentumsformen der Betriebe		Berufstätige (ohne Lehrlinge)
					Berufstätige (ohne Lehrlinge)	Bau- und Montageproduktion	
	1 000 Mark			1 000 Mark	Prozent		1950 bzw. 1960 = 100

Bauhandwerk

1950	995 247	45 877	125 727	995 247	38,5	27,6	100	100
1951	1 029 939	42 261	128 956	1 029 939	31,9	21,6	103	104
1952	1 110 060	37 375	120 510	1 110 060	28,6	22,4	96	112
1953	1 137 167	35 436	122 427	1 137 167	28,6	22,0	97	114
1954	1 430 547	33 810	128 981	1 430 547	30,0	20,8	101	144
1955	1 639 206	33 512	137 438	1 639 206	32,4	20,9	109	165
1956	1 742 957	32 455	134 401	1 608 388	31,4	20,6	107	162
1957	1 982 514	31 984	132 865	1 869 400	30,6	27,6	106	188
1958	1 875 239	28 459	128 869	1 755 346	29,9	24,9	102	176
1959	2 026 971	25 873	125 682	1 884 568	27,6	22,3	100	189
1960	2 111 233	23 111	125 885	1 985 393	27,2	21,9	100	200
1961	2 249 347	22 056	125 754	2 132 683	27,7	23,0	100	214
1962	2 432 260	22 041	128 521	2 269 440	28,5	23,1	102	228
1963	2 524 963	21 799	129 803	2 343 922	28,7	23,6	103	236
1964	2 738 227	21 348	128 069	2 530 004	28,3	23,2	102	254
1965	2 852 216	20 820	125 791	2 644 428	27,3	22,3	100	266
1966	3 029 258	19 471	124 442	2 808 094	27,0	22,5	99	282
1967	3 208 738	18 336	129 344	2 984 145	27,2	21,8	103	300
1968	3 537 143	17 670	134 560	3 288 503	26,4	21,9	107	330
1969	3 813 935	17 235	138 860	3 549 344	25,3	21,2	110	355
1970	4 073 640	16 637	139 037	3 786 583	24,7	21,4	111	380

Produktionsgenossenschaften des Handwerks

1955	9 010	29	700	9 010	0,2	0,2	1	1
1956	24 956	78	2 490	24 499	0,6	0,4	4	2
1957	51 171	92	3 334	48 947	0,8	0,7	5	4
1958	245 896	857	30 929	234 521	7,2	3,3	47	21
1959	829 916	1 233	51 652	798 674	11,3	9,4	78	73
1960	1 141 186	1 472	66 186	1 101 991	14,3	12,1	100	100
1961	1 331 563	1 526	71 349	1 292 072	15,7	13,9	108	117
1962	1 435 547	1 536	73 719	1 377 032	16,4	14,0	111	125
1963	1 491 623	1 542	75 805	1 426 103	16,8	14,3	115	129
1964	1 634 622	1 548	75 421	1 555 308	16,7	14,2	114	141
1965	1 720 070	1 556	74 661	1 641 890	16,2	13,9	113	149
1966	1 886 998	1 561	75 610	1 805 051	16,4	14,5	114	164
1967	2 072 831	1 576	80 959	1 989 857	17,1	14,6	122	181
1968	2 315 843	1 597	86 193	2 224 250	16,9	14,8	130	202
1969	2 549 560	1 618	90 619	2 441 362	16,5	14,6	137	222
1970	2 783 278	1 633	92 615	2 657 183	16,4	15,0	140	241

Privates Handwerk

1950	995 247	45 877	125 727	995 247	38,5	27,6	100	100
1951	1 029 939	42 261	128 956	1 029 939	31,9	21,6	103	104
1952	1 110 060	37 375	120 510	1 110 060	28,6	22,4	96	112
1953	1 134 893	35 422	122 133	1 134 893	28,5	22,0	97	114
1954	1 425 399	33 794	126 534	1 425 399	29,9	20,7	101	143
1955	1 630 196	33 483	136 648	1 629 186	32,2	20,7	109	164
1956	1 718 001	32 377	131 911	1 583 860	30,8	26,2	105	159
1957	1 931 343	31 892	129 531	1 820 453	29,8	26,8	103	183
1958	1 629 343	27 602	97 940	1 520 825	22,7	21,5	78	153
1959	1 197 055	24 640	74 030	1 085 894	16,3	12,8	59	109
1960	970 047	21 639	50 699	883 402	12,9	9,7	47	89
1961	917 784	20 530	54 405	840 611	12,0	9,1	43	85
1962	996 713	20 505	54 802	892 408	12,2	9,1	44	90
1963	1 033 340	20 257	53 998	917 819	11,9	8,2	43	92
1964	1 103 605	19 798	52 048	974 696	11,6	8,9	42	98
1965	1 132 146	19 264	51 130	1 002 538	11,1	8,5	41	101
1966	1 142 258	17 910	48 823	1 003 013	10,6	8,0	39	101
1967	1 135 907	16 760	48 385	994 288	10,2	7,3	39	100
1968	1 221 300	16 073	48 367	1 064 253	9,5	7,1	39	107
1969	1 264 375	15 617	48 241	1 107 982	8,8	6,6	38	110
1970	1 290 362	15 004	47 022	1 129 400	8,3	6,4	37	113

1. Betriebe, Berufstätige, Bau- und Montageproduktion nach Eigentumsformen der Betriebe

Jahr	Bau- und Montageproduktion (Wirtschaftsbereich Bau und Betriebe anderer Wirtschaftsbereiche)	Wirtschaftsbereich Bau						
		Betriebe	Berufstätige (ohne Lehrlinge)	Bau- und Montageproduktion	Anteil der Eigentumsformen der Betriebe		Berufstätige (ohne Lehrlinge)	Bau- und Montageproduktion
					Berufstätige (ohne Lehrlinge)	Bau- und Montageproduktion		
	1 000 Mark			1 000 Mark	Prozent		1960 bzw. 1965 = 100	
Genossenschaftliche Baueinrichtungen der Landwirtschaft								
Zwischengenossenschaftliche Bauorganisationen								
1963	106 068	233	5 205	106 068	1,2	40		40
1964	187 368	285	8 181	187 368	1,8	75		70
1965	266 230	340	10 859	266 230	2,4	100		100
1966	364 805	375	13 093	364 805	2,8	121		137
1967	475 286	404	15 805	475 286	3,3	146		179
1968	669 315	433	20 074	669 315	3,9	185		251
1969	868 630	445	24 623	868 630	4,5	227		326
1970	1 026 987	463	28 398	1 026 987	5,0	262		386
Melliorationsgenossenschaften								
1964	55 903	196	4 103	55 903	0,9	70		68
1965	82 712	207	5 415	82 712	1,2	100		100
1966	120 472	208	6 019	120 472	1,3	111		146
1967	183 220	213	7 593	183 220	1,6	140		222
1968	249 738	205	9 220	249 738	1,8	170		302
1969	364 320	204	11 346	364 320	2,1	210		440
1970	430 109	198	12 403	430 109	2,2	229		520
Landwirtschaftliche Baubrigaden								
1957	71 466	—	5 791	—	—	36		—
1958	117 090	—	7 749	—	—	48		—
1959	177 613	—	10 742	—	—	68		—
1960	265 932	—	16 190	—	—	100		—
1961	326 160	—	19 075	—	—	118		—
1962	325 856	—	18 146	—	—	112		—
1963	258 261	—	13 740	—	—	85		—
1964	317 514	—	14 392	—	—	89		—
1965	392 766	—	15 605	—	—	96		—
1966	491 567	—	17 120	—	—	106		—
1967	575 900	—	17 522	—	—	108		—
1968	690 762	—	16 436	—	—	102		—
1969	537 230	—	14 496	—	—	90		—
1970	510 215	—	13 457	—	—	83		—

2. Index der Bau- und Montageproduktion der Bauwirtschaft

Jahr	Basisjahre																				
	1950	1951	1952	1953	1954	1955	1956	1957	1958	1959	1960	1961	1962	1963	1964	1965	1966	1967	1968	1969	1970
	Jeweiliges Jahr = 100																				
1950	100	76	73	70	68	66	60	53	51	43	40	39	37	36	33	30	29	26	24	22	20
1951	132	100	97	93	89	87	79	70	68	57	53	51	49	48	44	40	38	35	32	29	27
1952	137	104	100	96	93	90	82	73	70	59	55	53	50	50	45	42	40	36	33	30	28
1953	143	108	104	100	97	94	85	76	73	61	57	56	53	52	47	44	41	38	34	31	29
1954	148	112	108	103	100	97	88	79	76	63	59	57	54	54	49	45	43	39	36	32	30
1955	152	115	111	106	103	100	91	81	78	65	60	59	56	55	50	46	44	40	37	33	31
1956	168	127	122	117	113	110	100	89	86	72	67	65	62	61	55	51	48	44	40	36	34
1957	188	142	137	131	127	124	112	100	96	80	75	73	69	68	62	57	54	50	45	41	38
1958	196	148	143	137	132	129	117	104	100	84	78	76	72	71	65	60	57	52	47	42	40
1959	234	177	171	164	158	154	140	125	120	100	93	91	86	85	77	71	68	62	56	51	48
1960	251	190	183	176	170	165	150	134	128	107	100	98	92	91	83	77	73	66	60	54	51
1961	257	195	188	180	174	170	154	137	132	110	103	100	95	94	85	79	75	68	62	56	53
1962	272	205	198	190	184	179	162	145	139	116	108	106	100	99	90	83	79	72	65	59	56
1963	276	208	201	193	186	181	164	147	141	118	110	107	101	100	91	84	80	73	66	59	56
1964	303	229	221	212	205	199	181	161	155	129	120	117	111	110	100	92	88	80	73	65	62
1965	328	248	239	229	222	216	196	175	168	140	131	127	121	119	108	100	95	87	79	71	67
1966	346	261	252	242	234	227	206	184	177	148	138	134	127	125	114	105	100	91	83	75	71
1967	379	286	276	265	256	249	226	201	193	162	151	147	139	137	125	115	110	100	91	82	77
1968	416	314	303	291	281	274	248	221	213	178	166	162	153	151	137	127	120	110	100	90	85
1969	464	350	338	324	313	305	276	247	237	198	184	180	170	168	153	141	134	122	111	100	95
1970	490	370	357	342	331	322	292	261	250	209	195	190	180	178	162	149	142	129	118	106	100

3. Index der Bau- und Montageproduktion der Bauindustrie

Jahr	Basisjahre																				
	1950	1951	1952	1953	1954	1955	1956	1957	1958	1959	1960	1961	1962	1963	1964	1965	1966	1967	1968	1969	1970
	Jeweiliges Jahr = 100																				
1950	100	70	68	65	67	68	59	53	40	40	37	37	35	35	32	30	28	26	24	22	21
1951	143	100	98	93	96	97	84	76	71	57	53	52	50	50	46	42	41	37	35	31	30
1952	147	102	100	95	98	100	86	78	72	58	54	54	51	51	47	43	42	38	36	32	31
1953	154	104	105	100	103	105	91	82	76	61	57	56	53	54	49	46	44	40	37	34	32
1954	150	104	102	97	100	102	88	80	74	60	55	55	52	52	48	44	43	39	36	33	31
1955	147	103	100	96	98	100	87	78	72	59	54	54	51	51	47	43	42	38	36	32	31
1956	170	118	116	110	114	115	100	90	84	68	63	62	50	50	54	50	48	44	41	37	36
1957	188	131	128	122	126	128	111	100	93	75	69	69	65	66	60	56	54	49	45	41	40
1958	203	142	138	132	136	138	119	108	100	81	75	74	70	71	65	60	58	53	49	44	43
1959	251	175	171	163	168	171	148	134	124	100	93	92	87	88	81	74	72	66	61	55	53
1960	271	189	185	176	181	184	160	144	134	108	100	99	94	95	87	80	77	71	66	59	57
1961	274	191	186	178	183	186	161	146	135	109	101	100	95	95	88	81	78	71	66	60	58
1962	289	201	197	187	193	196	170	154	142	115	107	106	100	101	93	85	82	75	70	63	61
1963	287	200	195	186	192	195	169	153	141	114	106	105	99	100	92	85	82	75	69	63	60
1964	312	218	212	202	208	212	184	166	154	124	115	114	108	109	100	92	89	81	75	68	66
1965	339	236	231	220	226	230	199	180	167	135	125	124	117	118	109	100	96	88	82	74	71
1966	351	245	239	228	235	239	207	187	173	140	130	128	122	122	113	104	100	92	85	77	74
1967	383	267	261	249	256	260	226	204	189	153	141	140	133	134	123	113	109	100	93	84	81
1968	413	288	282	268	276	281	243	220	204	165	153	151	143	144	133	122	118	108	100	90	87
1969	457	319	312	297	306	311	269	243	225	182	160	167	158	160	147	135	130	119	111	100	96
1970	476	332	324	309	318	323	280	253	234	189	175	174	165	166	152	140	135	124	115	104	100

4. Monatliche Bau- und Montageproduktion der volkseigenen Bauindustrie

[illegible]

5. Betriebe, Arbeiter und Angestellte, Bau- und Montageproduktion der Bauindustrie nach Eigentumsformen der Betriebe und nach der Zahl der Arbeiter und Angestellten im Betrieb 1970

Betriebe: Stand 31. Dezember; Arbeiter und Angestellte: Jahresdurchschnitt

Betriebe, Arbeiter und Angestellte, Bau- und Montageproduktion der Bauindustrie									
Zahl der Arbeiter und Angestellten im Betrieb	Ins- gesamt	Nach Eigentumsformen der Betriebe			Ins- gesamt	Je Eigentumsform der Betriebe			Prozent
		Volks- eigen	Staatliche Beteiligung	Privat		Volks- eigen	Staatliche Beteiligung	Privat	
Betriebe									
bis 25	345	4	170	162	20,1	1,4	21,7	77,5	
26 „ 50	392	16	338	38	29,7	5,6	41,0	18,2	
51 „ 75	181	35	138	8	13,7	12,2	16,7	3,8	
76 „ 150	209	78	130	1	15,8	27,2	15,8	0,5	
151 „ 300	73	39	34	—	5,5	13,6	4,1	—	
301 „ 500	28	23	5	—	2,1	8,0	0,6	—	
501 „ 1 000	24	23	1	—	1,8	8,0	0,1	—	
1 001 „ 1 500	9	9	—	—	0,7	3,1	—	—	
1 501 „ 2 500	27	27	—	—	2,0	9,4	—	—	
über 2 500	33	33	—	—	2,5	11,5	—	—	
Zusammen	1 321	287	825	209	100	100	100	100	
Arbeiter und Angestellte (ohne Lehrlinge)									
bis 25	5 605	62	3 174	2 369	1,5	0,0	6,8	57,1	
26 „ 50	14 259	657	12 368	1 234	3,7	0,2	20,5	20,8	
51 „ 75	10 965	2 181	8 319	465	2,9	0,7	17,8	11,2	
76 „ 150	22 976	8 018	13 980	78	6,0	2,7	20,8	1,0	
151 „ 300	14 374	7 931	6 443	—	3,7	2,4	13,8	—	
301 „ 500	10 704	8 830	1 874	—	2,8	2,7	4,0	—	
501 „ 1 000	17 492	16 936	556	—	4,6	5,1	1,2	—	
1 001 „ 1 500	11 879	11 879	—	—	3,1	3,6	—	—	
1 501 „ 2 500	53 725	53 725	—	—	14,0	16,1	—	—	
über 2 500	222 194	222 194	—	—	57,8	66,7	—	—	
Zusammen	384 173	333 313	46 714	4 146	100	100	100	100	
Bau- und Montageproduktion 1 000 Mark									
bis 25	176 782	14 464	96 873	65 445	1,4	0,1	6,2	52,5	
26 „ 50	456 681	15 010	402 425	39 246	3,7	0,1	25,9	31,5	
51 „ 75	363 376	56 764	292 502	14 110	2,9	0,5	18,8	11,3	
76 „ 150	695 840	234 335	455 639	5 866	5,6	2,2	20,4	4,7	
151 „ 300	421 774	207 830	213 944	—	3,4	1,9	13,8	—	
301 „ 500	325 467	256 156	69 311	—	2,6	2,4	4,5	—	
501 „ 1 000	598 506	577 305	21 201	—	4,8	5,4	1,4	—	
1 001 „ 1 500	380 909	380 909	—	—	3,1	3,5	—	—	
1 501 „ 2 500	1 723 693	1 723 693	—	—	13,9	16,0	—	—	
über 2 500	7 291 784	7 291 784	—	—	58,6	67,8	—	—	
Zusammen	12 434 812	10 758 250	1 551 895	124 667	100	100	100	100	

Betriebe: Stand 31. Dezember; Arbeiter und Angestellte: Jahresdurchschnitt

Betriebe

Arbeiter und Angestellte
(ohne Lehrlinge)

Bau- und Montageproduktion

[illegible]

**7. Betriebe, Arbeiter und Angestellte, Bau- und Montageproduktion
der Bauindustrie nach Eigentumsformen der Betriebe und nach der Höhe
der Bau- und Montageproduktion des Betriebes 1970**

Betriebe: Stand 31. Dezember; Arbeiter und Angestellte: Jahresdurchschnitt

Bau- und Montagepro- duktion des Betriebes 1 000 Mark	Betriebe, Arbeiter und Angestellte, Bau- und Montageproduktion der Bauindustrie							
	Ins- gesamt	Nach Eigentumsformen der Betriebe			Ins- gesamt	Je Eigentumsform der Betriebe		
		Volks- eigen	Staatliche Beteiligung	Privat		Volks- eigen	Staatliche Beteiligung	Privat

Betriebe								
bis 150	29	—	4	25	2,2	—	0,5	12,0
151 „ 300	77	1	33	43	5,8	0,3	4,0	20,0
301 „ 500	133	2	78	53	10,1	0,7	9,4	25,4
501 „ 1 000	271	14	200	57	20,5	4,0	24,2	27,3
1 001 „ 3 000	487	81	376	30	36,9	28,2	45,6	14,4
3 001 „ 5 000	138	52	86	—	10,5	18,1	10,4	—
5 001 „ 10 000	73	32	40	1	5,5	11,1	4,8	0,5
10 001 „ 25 000	35	27	8	—	2,6	9,4	1,0	—
25 001 „ 50 000	21	21	—	—	1,6	7,3	—	—
über 50 000	57	57	—	—	4,3	19,0	—	—
Zusammen	1 321	287	825	209	100	100	100	100

Arbeiter und Angestellte (ohne Lehrlinge)								
bis 150	273	—	105	168	0,1	—	0,2	4,1
151 „ 300	1 181	274	436	471	0,3	0,1	0,9	11,5
301 „ 500	2 404	43	1 512	849	0,6	0,0	3,2	20,8
501 „ 1 000	8 046	567	6 040	1 430	2,1	0,2	12,9	33,6
1 001 „ 3 000	33 686	11 630	20 916	1 141	8,8	3,5	44,8	28,0
3 001 „ 5 000	16 138	7 265	8 873	—	4,3	2,2	10,0	—
5 001 „ 10 000	14 022	8 606	6 238	78	4,0	2,6	13,4	1,9
10 001 „ 25 000	17 706	15 111	2 595	—	4,6	4,5	5,6	—
25 001 „ 50 000	25 160	25 160	—	—	6,5	7,5	—	—
über 50 000	264 657	264 657	—	—	68,9	70,4	—	—
Zusammen	384 173	333 313	46 714	4 146	100	100	100	100

Bau- und Montageproduktion 1 000 Mark								
bis 150	3 045	—	400	2 555	0,0	—	0,0	2,1
151 „ 300	17 849	289	7 598	9 962	0,1	0,0	0,5	8,0
301 „ 500	52 544	823	31 137	20 584	0,4	0,0	2,0	16,5
501 „ 1 000	202 121	10 993	151 454	39 674	1,6	0,1	9,8	31,8
1 001 „ 3 000	848 646	160 489	642 131	46 028	6,8	1,5	41,4	37,0
3 001 „ 5 000	526 052	196 768	329 284	—	4,3	1,8	21,2	—
5 001 „ 10 000	492 311	219 558	266 887	5 866	4,0	2,0	17,2	4,7
10 001 „ 25 000	564 629	441 715	122 914	—	4,5	4,1	7,9	—
25 001 „ 50 000	771 248	771 248	—	—	6,2	7,2	—	—
über 50 000	8 956 368	8 956 368	—	—	72,0	83,3	—	—
Zusammen	12 434 812	10 758 250	1 551 895	124 667	100	100	100	100

Betriebe: Stand 31. Dezember; Arbeiter und Angestellte: Jahresdurchschnitt

	Betriebe, Arbeiter und Angestellte, Bau- und Montageproduktion der Baulindustrie															
Bau- und Montage- produktion des Betriebes	DDR Ins- ge- sam	Nach Bezirken														
1 000 Mark		Haupt- stadt Berlin	Cott- bus	Dres- den	Er- furt	Frank- furt	Gera	Halle	Karl- Marx- Stadt	Leip- zig	Mag- de- burg	Neu- bran- den- burg	Pots- dam	Ro- stock	Schwe- rin	Suhl
		Prozent														

[illegible]

(ohne Lehrlinge)

[illegible][illegible]

9. Arbeiter und Angestellte sowie Lehrlinge der Bauindustrie im Jahresdurchschnitt nach Eigentumsformen der Betriebe

Jahr	Arbeiter und Angestellte (ohne Lehrlinge)				darunter Produktionsarbeiter der Bau- und Montageproduktion (ohne Lehrlinge)				Lehrlinge			
	Ins- gesamt	Nach Eigentumsformen der Betriebe			Ins- gesamt	Nach Eigentumsformen der Betriebe			Ins- gesamt	Nach Eigentumsformen der Betriebe		
		Volks- eigen	Staatliche Beteili- gung	Privat		Volks- eigen	Staatliche Beteili- gung	Privat		Volks- eigen	Staatliche Beteili- gung	Privat
1 000												
1950	200,9	116,9	—	84,0	179,4	103,2	—	76,2	20,2	10,6	—	9,6
1955	287,4	217,4	—	70,0	218,9	156,8	—	62,1	29,6	24,7	—	4,9
1960	338,1	275,6	43,6	16,9	233,4	183,8	35,4	14,2	26,0	24,7	1,6	0,6
1965	318,1	265,8	45,1	7,3	197,5	157,0	34,7	5,8	30,3	27,1	2,8	0,4
1966	316,6	265,8	44,6	6,2	194,6	155,3	34,3	5,0	33,6	29,8	3,4	0,4
1967	322,0	271,7	44,6	5,6	194,9	156,0	34,5	4,4	37,0	33,1	3,6	0,4
1968	346,1	295,9	45,1	5,1	199,6	161,0	34,6	4,0	49,2	45,1	3,7	0,4
1969	374,2	323,5	46,1	4,6	207,0	167,8	35,5	3,7	50,8	46,9	3,6	0,3
1970	384,1	333,3	46,7	4,1	207,4	168,3	35,8	3,3	56,4	52,3	3,8	0,3
Prozent												
1950	100	58,2	—	41,8	89,3	88,3	—	90,7	100	52,5	—	47,5
1955	100	75,6	—	24,4	76,2	72,1	—	88,7	100	83,4	—	16,6
1960	100	82,0	13,0	5,0	69,4	66,7	81,2	84,0	100	91,8	5,9	2,2
1965	100	83,6	14,2	2,3	62,1	59,1	76,9	79,5	100	89,4	9,3	1,3
1966	100	84,0	14,1	2,0	61,5	58,4	76,9	80,6	100	88,7	10,1	1,2
1967	100	84,4	13,9	1,7	60,5	57,4	77,4	78,6	100	89,5	9,4	1,1
1968	100	85,5	13,0	1,5	57,7	54,4	76,7	78,4	100	91,7	7,5	0,8
1969	100	86,5	12,3	1,2	55,3	51,9	77,0	80,4	100	92,3	7,1	0,6
1970	100	86,8	12,2	1,1	54,0	50,5	76,7	80,5	100	92,7	6,7	0,5
1950 bzw. 1960 = 100												
1955	143,1	186,0	—	83,3	122,0	151,9	—	81,5	146,8	232,0	—	51,4
1960	167,3	235,8	100	20,1	130,1	178,1	100	18,7	133,6	233,0	100	6,8
1965	158,3	227,4	103,4	8,7	110,1	152,1	98,0	7,6	150,0	255,7	175,0	4,2
1966	157,6	227,4	102,3	7,4	108,5	150,5	96,9	6,6	166,3	281,1	212,5	4,2
1967	160,3	232,4	102,3	6,7	108,6	151,2	97,5	5,8	183,2	312,3	218,8	4,2
1968	172,3	253,1	103,4	6,1	111,3	156,0	97,7	5,2	243,0	425,5	231,3	4,2
1969	186,3	276,7	105,7	5,5	115,4	162,6	100,3	4,9	251,5	442,5	225,0	3,1
1970	191,2	285,1	107,1	4,9	115,6	163,1	101,1	4,3	279,2	493,4	237,5	3,1

10. Arbeiter und Angestellte der volkseigenen Bauindustrie¹⁾ nach Beschäftigtengruppen

Stand 15. August

Jahr	Arbeiter und Angestellte (ohne Lehrlinge)								
	Ins- gesamt	Arbeiter und Angestellte für die wirtschaftsbereich- typische Leistung				Arbeiter und Angestellte für übrige Bereiche			
		Ins- gesamt	davon			Ins- gesamt	darunter in der industriellen Nebenproduktion		
			Produktions- arbeiter Bau- und Mon- tageproduk- tion	Ingenieur- technisches Personal	Wirtschafts- Verwaltungs-, Hilfs- und Abrechnungs- personal		Produktions- arbeiter industrielle Neben- produktion	Ingenieur- technisches Personal	Verwaltungs- Hilfs- und Abrechnungs- personal
1 000									
1965	255,8	206,1	151,6	22,6	31,9	40,7	25,1	1,6	1,4
1966	253,8	200,9	145,9	22,9	32,1	52,9	25,7	1,8	1,7
1967	260,3	204,9	147,7	24,0	33,2	55,4	27,5	2,2	2,0
1968	280,2	220,1	150,0	30,7	39,4	60,1	29,9	2,4	2,5
1969	323,8	255,9	172,4	36,8	46,7	67,9	38,1	3,4	4,1
1970	332,3	259,4	168,9	30,6	50,0	72,9	42,0	3,4	4,9
Prozent									
1965	100	80,6	59,3	8,8	12,5	19,4	9,8	0,6	0,5
1966	100	79,1	57,5	9,0	12,6	20,9	10,1	0,7	0,6
1967	100	78,7	56,7	9,2	12,8	21,3	10,6	0,8	0,8
1968	100	78,6	53,5	11,0	14,1	21,4	10,7	0,9	0,9
1969	100	79,0	53,2	11,4	14,4	21,0	11,8	1,1	1,3
1970	100	78,1	50,8	11,9	15,3	21,0	12,6	1,0	1,5

¹⁾ Ab 1969 einschließlich volkseigener Meliorationsbaubetriebe.

Index der industriellen Bruttoproduktion nach Industriebereichen

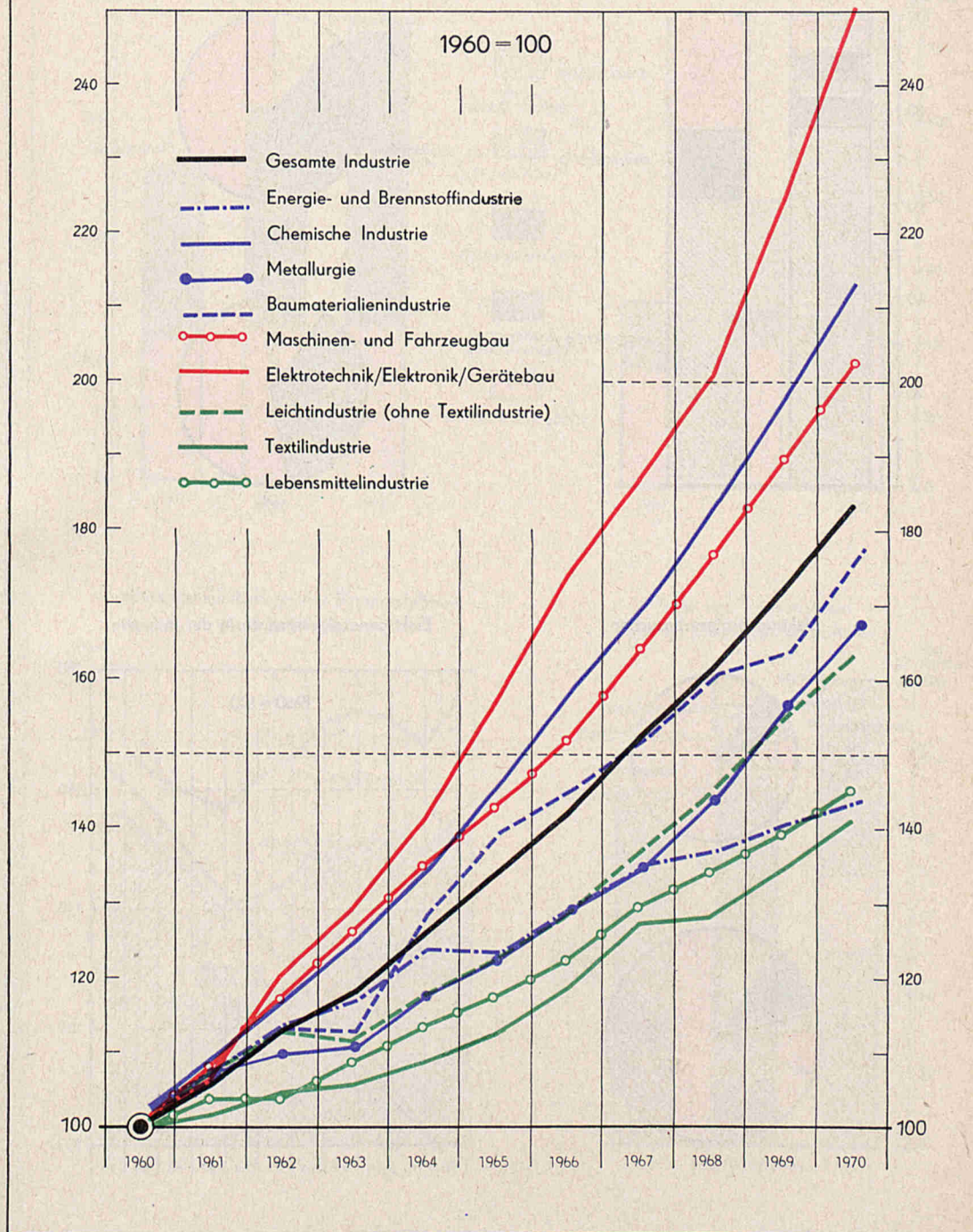

Schichtarbeit der Produktionsarbeiter
in der sozialistischen Industrie 1970

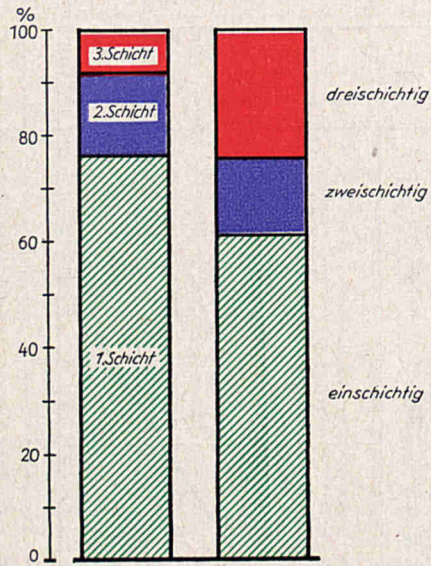

Produktionsarbeiter der sozialistischen
Industrie nach dem Grad der Qualifikation

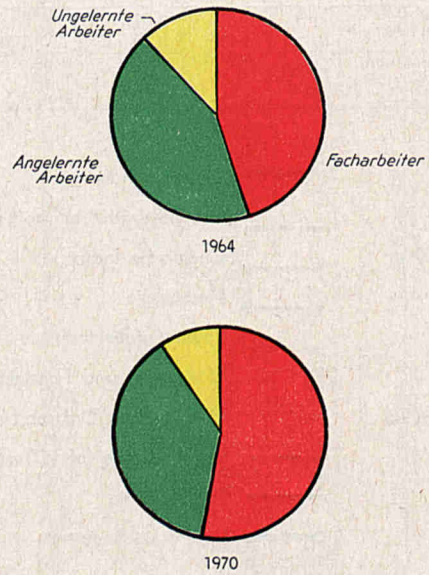

Elektroenergieverbraucher

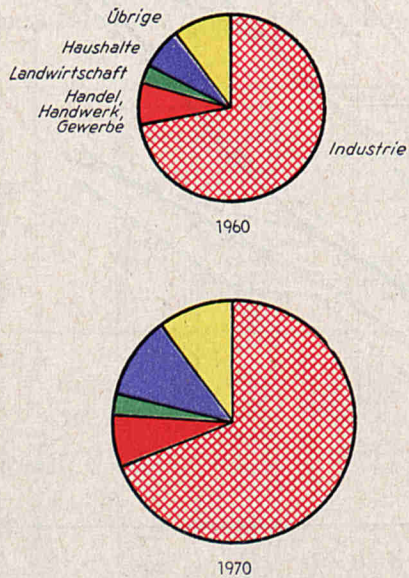

Elektroenergieverbrauch in der Industrie

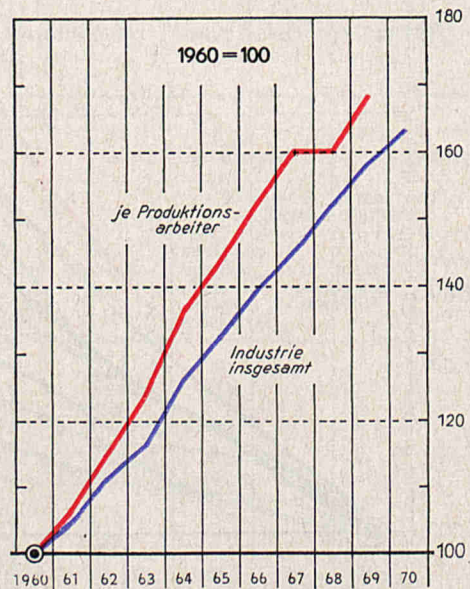

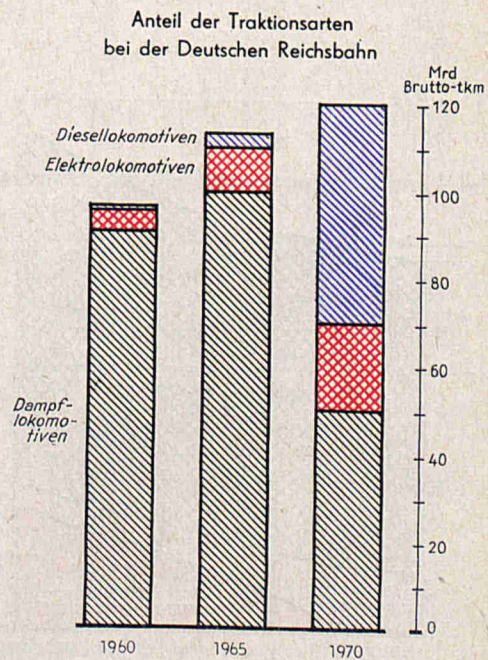
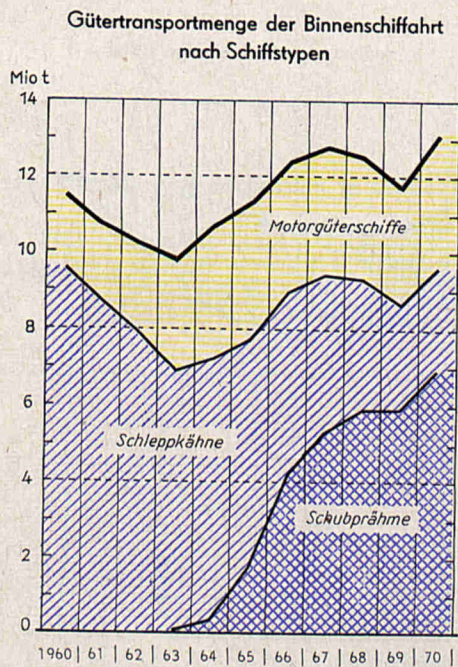
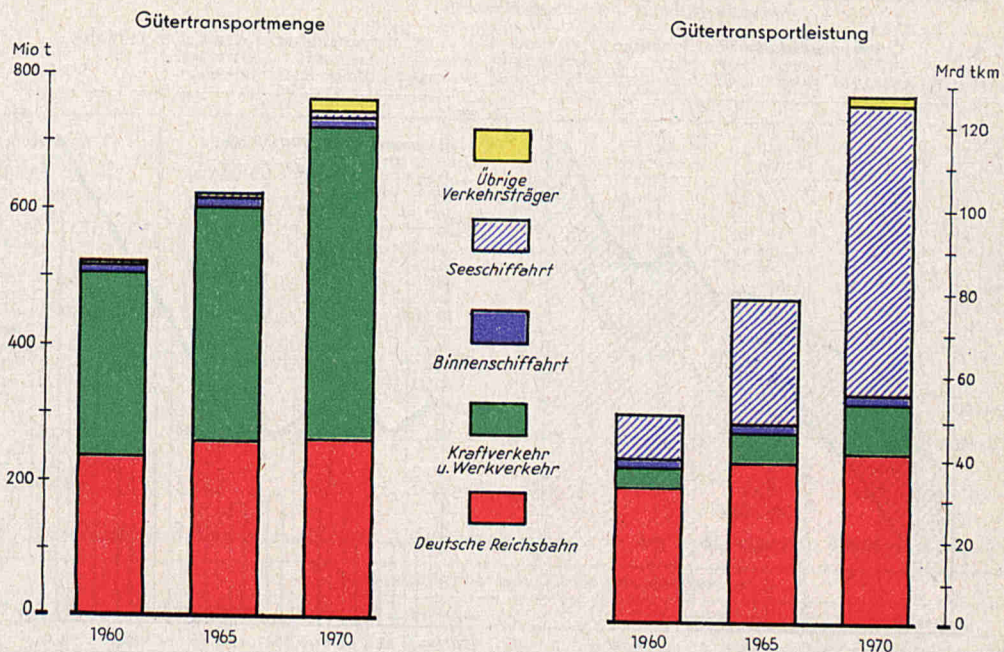

Güterumschlag in den Seehäfen

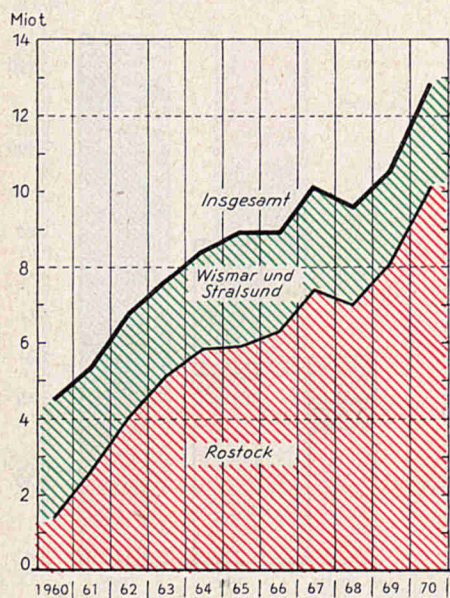

Geflogene Strecke der zivilen Luftfahrt

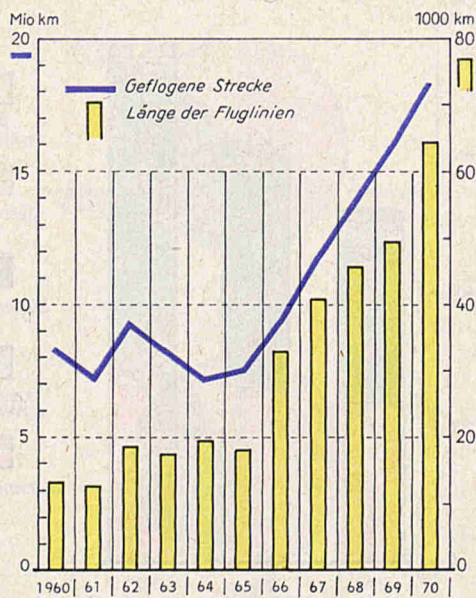

Telefongespräche

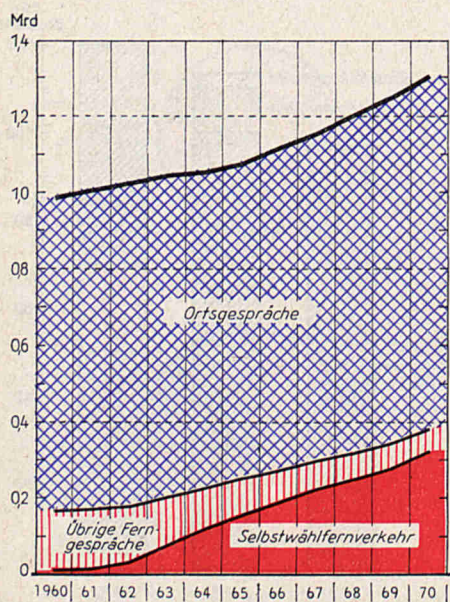

Umsatz des Postzeitungsvertriebs

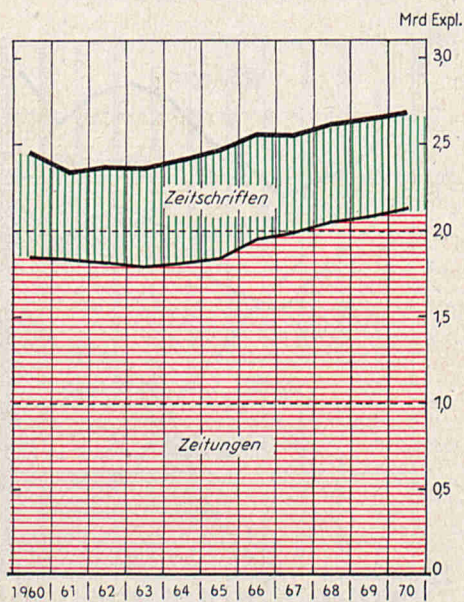

11. Produktionsarbeiter der Bauindustrie nach ausgewählten Berufen

Beruf	Produktionsarbeiter – Stand 31. Oktober							
	Bau- industrie insgesamt	darunter volkseigene Baubetriebe	Bau- industrie insgesamt	darunter volkseigene Baubetriebe	Bau- industrie insgesamt	darunter volkseigene Baubetriebe	Bau- industrie insgesamt	darunter volkseigene Baubetriebe
	1965		1968		1969		1970	
Rohbaumonteur	3 768	3 503	4 504	4 264	4 505	4 307	4 917	4 716
Ausbaumonteur	2 488	1 176	2 832	1 641	2 728	1 387	2 018	1 466
Baumaschinist	15 005	13 706	14 918	12 961	17 273	15 070	17 144	14 778
Betonbauer	7 512	6 301	9 827	8 450	10 003	8 556	10 888	9 425
Maurer	34 982	24 340	34 643	24 319	36 633	26 320	37 883	27 709
Putzer	7 172	5 694	6 363	5 065	6 366	5 091	6 383	5 108
Straßenbauer	8 328	0 252	7 457	5 393	6 189	4 076	6 618	4 588
Zimmerer	10 075	12 550	14 290	11 130	14 082	11 047	13 546	10 643
Dachdecker	2 278	2 073	2 434	2 167	2 351	2 086	2 383	2 086
Bautischler	1 791	1 540	2 245	1 988	2 275	2 037	2 722	2 483
Bauklempner, Installateur	6 093	4 504	6 593	5 021	6 527	5 162	6 989	5 625
Bauschlosser	3 514	3 058	4 756	4 077	5 578	4 697	6 774	5 780
Fußbodenleger	2 377	1 747	2 458	1 822	2 305	1 735	2 351	1 802
Fliesenleger	1 845	1 606	1 813	1 516	1 722	1 447	1 677	1 428
Maler	8 249	7 297	8 313	7 279	8 613	7 528	8 442	7 327
Gerüstbauer	1 490	1 028	1 952	1 302	1 855	1 244	1 780	1 141
Zusammen	123 025	96 474	125 398	98 395	129 005	101 790	133 415	106 105
Anteil an der Gesamt- zahl der Produktions- arbeiter (Prozent) ...	62,3	61,4	62,8	61,1	62,5	60,7	65,1	63,7

12. Durchschnittliches monatliches Arbeitseinkommen in der volkseigenen Bauindustrie

Jahr	Durchschnittliches monatliches Arbeitseinkommen					
	Vollbeschäftigte Arbeiter und Angestellte			Vollbeschäftigte Produktionsarbeiter		
	Mark	1955 = 100	Vorjahr = 100	Mark	1955 = 100	Vorjahr = 100
1955	446	100	.	440	100	.
1960	603	135,2	105,8	609	138,4	106,7
1961	622	139,5	103,2	627	142,5	103,0
1962	627	140,6	100,8	624	141,9	99,5
1963	639	143,3	101,9	624	141,9	100,0
1964	654	146,5	102,3	653	148,3	104,8
1965	687	153,9	105,0	690	156,7	105,7
1966	703	157,6	102,3	704	159,9	102,0
1967	723	162,1	102,8	723	164,2	102,7
1968	768	172,1	106,2	782	177,8	108,2
1969	805	180,5	104,8	798	181,4	102,0
1970	833	186,8	103,5	830	188,6	104,0

13. Bau- und Montageproduktion je Produktionsarbeiter und je Produktionsarbeiterstunde in der Bauindustrie

Jahr	Bau- und Montageproduktion je Produktionsarbeiter und je Produktionsarbeiterstunde					
	Bauindustrie insgesamt	darunter volkseigene Baubetriebe	Bauindustrie insgesamt	darunter volkseigene Baubetriebe	Bauindustrie insgesamt	darunter volkseigene Baubetriebe
	Mark		1955 = 100		Vorjahr = 100	
Je Produktionsarbeiter						
1950	14 573	13 988	82,9	74,3	.	.
1955	17 574	18 839	100	100	.	.
1960	30 363	32 724	172,8	173,7	.	.
1961	32 434	34 744	184,6	184,4	106,8	106,2
1962	35 891	38 660	204,2	205,2	110,6	111,3
1963	36 565	39 402	208,1	209,2	101,9	101,9
1964	40 981	44 484	233,2	236,1	112,1	112,9
1965	44 818	48 483	255,0	257,4	109,4	109,0
1966	47 178	50 703	268,5	269,1	105,3	104,6
1967	51 405	55 288	292,5	293,5	109,0	109,0
1968	54 505	58 262	310,1	309,3	106,0	105,4
1969	56 767	61 818	323,0	328,1	104,2	106,1
1970	60 630	64 575	345,0	342,8	106,8	104,5
Je Produktionsarbeiterstunde						
1955	8,10	9,17	100	100	.	.
1967	25,78	27,57	318,3	300,7	109,7	109,6
1968	27,32	29,07	337,3	317,0	106,0	105,4
1969	28,58	30,82	352,8	336,1	104,6	106,0
1970	29,76	31,51	367,4	343,6	104,1	102,2

14. Bau- und Montageproduktion der Bauindustrie nach der Bezirke

Lfd. Nr.	Bezirkszugehörigkeit der Baubetriebe B e z i r k s - / zugehörigkeit der Baustellen	Bau- und Montage- produktion nach Bezirken	Haupt- stadt Berlin	Cottbus	Dresden	Erfurt	Frank- furt
Bau- und Montageproduktion Millionen							
1	Hauptstadt Berlin	999	889	4	1	10	10
2	Cottbus	1 032	127	741	16	3	1
3	Dresden	1 161	65	242	692	27	1
4	Erfurt	694	34	1	—	599	1
5	Frankfurt	711	73	3	1	1	573
6	Gera	612	30	5	2	135	1
7	Halle	1 345	117	9	2	24	11
8	Karl-Marx-Stadt	980	14	1	6	28	3
9	Leipzig	1 062	68	4	7	36	9
10	Magdeburg	853	71	1	—	5	4
11	Neubrandenburg	543	25	1	—	10	3
12	Potsdam	879	74	9	1	1	162
13	Rostock	840	17	50	—	16	4
14	Schwerin	403	26	—	—	—	2
15	Suhl	321	26	—	—	84	1
16	DDR	12 435	1 656	1 071	728	988	786

Anteil der Baustellen der Bezirke an der Bau- und Mon
Pro

1	Hauptstadt Berlin	8,0	53,7	0,4	0,1	1,9	1,3
2	Cottbus	8,3	7,7	69,2	2,2	0,3	0,1
3	Dresden	9,3	3,9	22,6	95,1	2,7	0,1
4	Erfurt	5,6	2,1	0,1	—	60,6	0,1
5	Frankfurt	5,7	4,4	0,3	0,1	0,1	72,9
6	Gera	4,9	1,8	0,5	0,3	13,7	0,1
7	Halle	10,8	7,1	0,8	0,3	2,4	1,4
8	Karl-Marx-Stadt	7,9	0,8	0,1	0,8	2,8	0,4
9	Leipzig	8,5	4,1	0,4	1,0	3,6	1,1
10	Magdeburg	6,9	4,3	0,1	—	0,5	0,5
11	Neubrandenburg	4,4	1,5	0,1	—	1,0	0,4
12	Potsdam	7,1	4,5	0,8	0,1	0,1	20,6
13	Rostock	6,8	1,0	4,7	—	1,6	0,5
14	Schwerin	3,2	1,6	—	—	—	0,3
15	Suhl	2,6	1,6	—	—	8,5	0,1
16	DDR	100	100	100	100	100	100

Anteil der Baubetriebe des Bezirke an der Bau- und
Pro

1	Hauptstadt Berlin	100	89,0	0,4	0,1	1,9	1,0
2	Cottbus	100	12,3	71,8	1,6	0,3	0,1
3	Dresden	100	5,6	20,8	59,6	2,3	0,1
4	Erfurt	100	4,9	0,1	—	86,3	0,1
5	Frankfurt	100	10,3	0,4	0,1	0,1	80,6
6	Gera	100	4,0	0,8	0,3	22,1	0,2
7	Halle	100	8,7	0,7	0,1	1,8	0,8
8	Karl-Marx-Stadt	100	1,4	0,1	0,6	2,0	0,3
9	Leipzig	100	6,4	0,4	0,7	3,4	0,8
10	Magdeburg	100	8,3	0,1	—	0,6	0,5
11	Neubrandenburg	100	4,6	0,2	—	1,8	0,6
12	Potsdam	100	8,4	1,0	0,1	0,1	18,4
13	Rostock	100	2,0	6,0	—	1,9	0,5
14	Schwerin	100	6,5	—	—	—	0,5
15	Suhl	100	8,1	—	—	26,2	0,3
16	DDR	100	13,3	8,6	5,9	7,9	6,3

zugehörigkeit der Baubetriebe und der Baustellen 1970

Gera	Halle	Karl-Marx-Stadt	Leipzig	Magdeburg	Neu- branden- burg	Potsdam	Rostock	Schwerin	Suhl	Lfd. Nr.
der Bezirke										
Mark										
—	—	2	50	11	—	3	—	—	1	1
—	1	—	74	65	—	1	0	—	3	2
—	2	3	38	87	—	1	—	—	3	3
1	11	—	10	25	—	—	0	—	3	4
—	2	—	30	24	—	4	—	—	—	5
325	16	5	52	41	—	—	—	—	—	6
1	1 010	—	115	52	—	2	1	—	1	7
1	—	595	313	10	—	—	—	—	—	8
1	20	21	733	160	—	1	1	—	1	9
—	7	—	80	685	—	—	—	—	—	10
1	1	—	21	15	457	1	4	3	1	11
—	8	1	52	103	—	466	—	2	—	12
—	1	2	37	37	5	—	668	3	—	13
—	1	—	14	17	3	1	2	337	—	14
—	1	—	8	8	—	—	—	—	193	15
330	1 081	629	1 645	1 349	465	480	676	345	206	16

tageproduktion der Baubetriebe des Bezirke
zent

—	—	0,3	3,0	0,8	—	0,0	—	—	0,5	1
—	0,1	—	4,5	4,8	—	0,2	0	—	1,5	2
—	0,2	0,5	2,3	6,4	—	0,2	—	—	1,5	3
0,3	1,0	—	1,2	1,0	—	—	0	—	1,5	4
—	0,2	—	1,8	1,8	—	0,8	—	—	—	5
98,5	1,5	0,8	3,2	3,0	—	—	—	—	—	6
0,3	93,4	—	7,0	3,0	—	0,4	0,1	—	0,5	7
0,3	—	94,6	10,0	1,4	—	—	—	—	—	8
0,3	1,0	3,3	44,6	11,0	—	0,2	0,1	—	0,5	9
—	0,0	—	4,0	50,8	—	—	—	—	—	10
0,3	0,1	—	1,3	1,1	98,3	0,2	0,0	0,0	0,5	11
—	0,7	0,2	3,2	7,0	—	97,1	—	0,0	—	12
—	0,1	0,3	2,2	2,7	1,1	—	98,8	0,0	—	13
—	0,1	—	0,0	1,3	0,0	0,2	0,3	97,7	—	14
—	0,1	—	0,5	0,6	—	—	—	—	93,7	15
100	100	100	100	100	100	100	100	100	100	16

Montageproduktion der Baustellen der Bezirke
zent

—	—	0,2	5,0	1,1	—	0,3	—	—	0,1	1
—	0,1	—	7,2	0,3	—	0,1	0	—	0,3	2
—	0,2	0,3	3,3	7,5	—	0,1	—	—	0,3	3
0,1	1,6	—	2,7	3,0	—	—	0	—	0,4	4
—	0,3	—	4,2	3,4	—	0,0	—	—	—	5
53,1	2,6	0,8	8,5	6,7	—	—	—	—	—	6
0,1	75,1	—	8,0	3,0	—	0,1	0,1	—	0,1	7
0,1	—	60,7	31,0	1,0	—	—	—	—	—	8
0,1	1,0	2,0	69,0	15,1	—	0,1	0,1	—	0,1	9
—	0,8	—	0,4	80,3	—	—	—	—	—	10
—	0,2	—	3,0	2,8	84,2	0,2	0,7	0,0	0,2	11
—	0,0	0,1	5,0	11,7	—	53,0	—	0,2	—	12
—	0,1	0,2	4,4	4,4	0,0	—	79,5	0,4	—	13
—	0,2	—	3,5	4,2	0,7	0,2	0,5	83,6	—	14
—	0,3	—	2,5	2,5	—	—	—	—	60,1	15
2,7	8,7	5,1	13,2	10,8	3,7	3,9	5,4	2,8	1,7	16

15. Betriebe, Bau- und Montageproduktion der Bauindustrie nach Eigentumsformen der Betriebe und nach Bezirken 1970

Betriebe: Stand 31. Dezember

Bezirk	Betriebe					Bau- und Montageproduktion				
	Ins- gesamt	Nach Eigentumsformen				Ins- gesamt	Nach Eigentumsformen der Betriebe			
		Volkseigen		Staatliche Beteili- gung	Privat		Volkseigen		Staatliche Beteilli- gung	Privat
		Zentral- geleitet	Örtlich- geleitet				Zentral- geleitet	Örtlich- geleitet		
Millionen Mark										
Hauptstadt Berlin .	89	3	16	62	8	1 655,8	732,8	765,4	154,1	3,4
Cottbus	75	1	21	45	8	1 071,2	525,3	456,0	80,5	3,4
Dresden	217	—	23	146	48	728,0	—	455,0	251,5	21,5
Erfurt	109	2	21	70	16	988,0	510,4	356,8	101,3	10,5
Frankfurt	46	1	13	26	6	785,5	414,2	312,1	53,3	5,8
Gera	47	—	18	24	5	320,5	—	284,3	42,1	3,1
Halle	115	1	17	83	14	1 081,2	458,1	429,9	184,0	9,3
Karl-Marx-Stadt ...	171	—	26	108	37	628,7	—	411,8	190,7	26,2
Leipzig	143	3	15	92	33	1 645,4	1 096,7	348,6	182,1	18,0
Magdeburg	60	3	18	37	2	1 349,2	706,8	577,0	62,5	2,8
Neubrandenburg ...	61	—	20	33	8	464,8	—	415,2	45,6	4,0
Potsdam	75	—	19	49	7	479,7	—	375,9	98,5	5,4
Rostock	47	—	18	21	8	676,2	—	634,5	35,6	6,1
Schwerin	39	—	16	15	8	345,3	—	322,1	18,6	4,7
Suhl	27	—	12	14	1	206,4	—	160,4	45,6	0,3
DDR	1 321	14	273	825	209	12 434,8	4 453,4	6 304,9	1 551,9	124,7
Prozent										
Anteil der Bezirke										
Hauptstadt Berlin .	6,7	21,4	5,9	7,5	3,8	13,3	16,5	12,1	9,9	2,7
Cottbus	5,7	7,1	7,7	5,5	3,8	8,6	11,8	7,2	5,6	2,7
Dresden	16,4	—	8,4	17,7	23,0	5,9	—	7,2	16,2	17,3
Erfurt	8,3	14,3	7,7	8,5	7,7	7,9	11,7	5,7	6,5	8,4
Frankfurt	3,5	7,1	4,8	3,2	2,9	6,3	9,3	5,0	3,4	4,7
Gera	3,6	—	6,6	2,9	2,4	2,6	—	4,5	2,7	2,5
Halle	8,7	7,1	6,2	10,1	6,7	8,7	10,3	6,8	11,9	7,4
Karl-Marx-Stadt ...	12,9	—	9,5	13,1	17,7	5,1	—	6,5	12,3	21,0
Leipzig	10,8	21,4	5,5	11,2	15,8	13,2	24,6	5,5	11,7	14,4
Magdeburg	4,5	21,4	6,6	4,5	1,0	10,8	15,9	9,2	4,0	2,3
Neubrandenburg ...	4,6	—	7,3	4,0	3,8	3,7	—	6,6	2,9	3,2
Potsdam	5,7	—	7,0	5,9	3,3	3,9	—	6,0	6,3	4,3
Rostock	3,6	—	6,6	2,5	3,8	5,4	—	10,1	2,3	4,9
Schwerin	3,0	—	5,9	1,8	3,8	2,8	—	5,1	1,2	3,7
Suhl	2,0	—	4,4	1,7	0,5	1,7	—	2,5	2,9	0,3
DDR	100	100	100	100	100	100	100	100	100	100
Anteil der Eigentumsformen je Bezirk										
Hauptstadt Berlin .	100	3,4	18,0	69,7	9,0	100	44,3	46,2	9,3	0,2
Cottbus	100	1,3	28,0	60,0	10,7	100	49,0	42,6	8,1	0,3
Dresden	100	—	10,6	67,3	22,1	100	—	62,5	34,5	3,0
Erfurt	100	1,8	19,3	64,2	14,7	100	52,6	36,1	10,2	1,1
Frankfurt	100	2,2	28,3	56,5	13,0	100	52,7	39,7	6,8	0,7
Gera	100	—	38,3	51,1	10,6	100	—	86,3	12,8	1,0
Halle	100	0,9	14,8	72,2	12,2	100	42,4	39,8	17,0	0,9
Karl-Marx-Stadt ...	100	—	15,2	63,2	21,6	100	—	65,5	30,3	4,2
Leipzig	100	2,1	10,5	64,3	23,1	100	66,7	21,2	11,1	1,1
Magdeburg	100	5,0	30,0	61,7	3,3	100	52,4	42,8	4,6	0,2
Neubrandenburg ...	100	—	32,8	54,1	13,1	100	—	89,3	9,8	0,9
Potsdam	100	—	25,3	65,3	9,3	100	—	78,4	20,5	1,1
Rostock	100	—	38,3	44,7	17,0	100	—	93,8	5,3	0,9
Schwerin	100	—	41,0	38,5	20,5	100	—	93,3	5,4	1,4
Suhl	100	—	44,4	51,9	3,7	100	—	77,7	22,1	0,2
DDR	100	1,1	20,7	62,5	15,8	100	35,8	50,7	12,5	1,0

16. Bau- und Montageproduktion der Bauindustrie nach Eigentumsformen der Betriebe und nach Erzeugnisgruppen bzw. -untergruppen

Bau- und Montageproduktion							
Jahr	Insgesamt	Nach Eigentumsformen der Betriebe					
		Volkseigen	Staatliche Beteiligung	Privat	Volkseigen	Staatliche Beteiligung	Privat
1000 Mark				Prozent			
1950	2 614 384	1 443 540	—	1 170 844	55,2	—	44,8
1955	3 847 005	2 954 000	—	893 005	76,8	—	23,2
1960	7 086 658	6 014 740	787 635	284 283	84,9	11,1	4,0
1961	7 151 649	6 108 008	832 629	211 012	85,4	11,6	3,0
1962	7 547 880	6 448 473	911 065	188 342	85,4	12,1	2,5
1963	7 495 780	6 375 301	950 522	169 957	85,1	12,7	2,3
1964	8 155 207	6 966 188	1 032 821	156 198	85,4	12,7	1,9
1965	8 851 472	7 611 773	1 090 892	148 807	86,0	12,3	1,7
1966	9 180 791	7 874 116	1 170 700	135 975	85,8	12,8	1,5
1967	10 018 823	8 624 905	1 262 127	131 791	86,1	12,6	1,3
1968	10 808 658	9 287 719	1 392 488	128 451	85,9	12,9	1,2
1969	11 960 299	10 371 454	1 460 919	127 926	86,7	12,2	1,1
1970	12 434 812	15 758 250	1 551 895	124 067	86,5	12,5	1,0
Bauwerke für Industrie und Lagerwirtschaft							
1967	2 464 143	2 087 652	348 320	28 171	84,7	14,1	1,1
1968	2 577 333	2 153 863	395 873	27 597	83,6	15,4	1,1
1969	3 151 454	2 708 782	414 597	28 075	86,0	13,2	0,9
1970	3 465 615	2 965 827	467 367	32 421	85,6	13,5	0,9
Universell zu nutzende Gebäude							
1967	788 890	715 058	65 308	8 524	90,6	8,3	1,1
1968	753 969	651 623	92 391	9 955	86,4	12,3	1,3
1969	1 062 765	925 475	125 004	12 286	87,1	11,8	1,2
1970	1 399 305	1 235 071	150 133	13 201	88,3	10,7	0,9
Spezielle Gebäude und bauliche Anlagen für Produktion							
1967	1 397 750	1 125 681	255 339	16 730	80,5	18,3	1,2
1968	1 582 336	1 291 011	275 164	16 161	81,6	17,4	1,0
1969	1 813 850	1 531 771	267 893	14 186	84,4	14,8	0,8
1970	1 805 014	1 507 279	279 710	18 025	83,5	15,5	1,0
Spezielle Gebäude und bauliche Anlagen für Lagerung							
1967	277 503	246 913	27 673	2 917	89,0	10,0	1,1
1968	241 028	211 229	28 318	1 481	87,6	11,7	0,6
1969	274 839	251 536	21 700	1 603	91,5	7,9	0,6
1970	261 206	222 577	37 524	1 195	85,2	14,4	0,5
Wasserrwirtschaft							
1967	978 349	837 141	135 037	6 171	85,6	13,8	0,6
1968	977 620	838 678	134 816	4 126	85,8	13,8	0,4
1969	1 114 464	954 563	155 007	4 894	85,7	13,9	0,4
1970	1 116 027	963 327	149 358	3 342	86,3	13,4	0,3
Mellorationsanlagen							
1967	249 844	244 954	4 348	542	98,0	1,7	0,2
1968	271 426	266 838	4 016	572	98,3	1,5	0,2
1969	329 693	323 798	5 030	865	98,2	1,5	0,3
1970	304 139	298 862	4 780	497	98,3	1,6	0,2
Landwirtschaft							
1967	563 877	516 288	43 514	4 075	91,6	7,7	0,7
1968	621 416	569 880	47 797	3 739	91,7	7,7	0,6
1969	606 163	555 836	46 707	3 620	91,7	7,7	0,6
1970	540 468	500 760	36 151	3 557	92,7	6,7	0,7
Rinderaufzucht und -mast							
1967	59 074	53 659	5 401	14	90,8	9,1	0,0
1968	60 045	53 872	5 732	441	89,7	9,5	0,7
1969	52 223	47 300	4 907	16	90,6	9,4	0,0
1970	76 400	72 670	3 720	10	95,1	4,9	0,0
Milchviehhaltung und Milchwirtschaft							
1967	164 499	155 810	8 056	633	94,7	4,9	0,4
1968	180 610	173 596	6 664	350	96,1	3,7	0,2
1969	103 241	98 019	5 123	99	94,9	5,0	0,1
1970	55 739	52 299	3 273	167	93,8	5,9	0,3

16. Bau- und Montageproduktion der Bauindustrie nach Eigentumsformen der Betriebe und nach Erzeugnisgruppen bzw. -untergruppen

Jahr	Bau- und Montageproduktion						
	Insgesamt	Nach Eigentumsformen der Betriebe					
		Volkseigen	Staatliche Beteiligung	Privat	Volkseigen	Staatliche Beteiligung	Privat
1000 Mark			Prozent				
Schweinezucht und -haltung							
1967	46 798	44 598	1 841	359	95,3	3,9	0,8
1968	37 370	34 205	2 830	335	91,5	7,6	0,9
1969	29 081	25 790	3 195	96	88,7	11,0	0,3
1970	40 265	38 174	1 753	338	94,8	4,4	0,8
Verkehr, Post- und Fernmeldewesen							
1967	1 555 107	1 362 056	175 270	17 781	87,6	11,3	1,1
1968	1 685 586	1 469 193	195 655	20 738	87,2	11,6	1,2
1969	1 804 564	1 586 012	204 123	14 429	87,9	11,3	0,8
1970	1 732 527	1 509 367	209 996	13 164	87,1	12,1	0,8
Wohnbauten							
1967	1 650 778	1 560 669	83 500	6 609	94,5	5,1	0,4
1968	1 790 315	1 677 832	105 127	7 356	93,7	5,9	0,4
1969	1 991 559	1 871 971	112 865	6 723	94,0	5,7	0,3
1970	2 090 979	1 969 026	123 736	7 217	93,8	5,9	0,3
Gesellschaftliche Bauten							
1967	1 143 513	1 015 476	115 931	12 106	88,8	10,1	1,1
1968	1 425 975	1 269 388	144 882	11 705	89,0	10,2	0,8
1969	1 738 457	1 551 261	172 617	14 579	89,2	9,9	0,8
1970	1 923 241	1 715 748	193 986	13 507	89,2	10,1	0,7
Erziehung, Lehre und Forschung							
1967	307 082	285 130	19 200	2 752	92,9	6,3	0,9
1968	305 789	275 767	26 640	3 382	90,2	8,7	1,1
1969	375 178	343 301	29 097	2 780	91,5	7,8	0,7
1970	473 128	433 009	37 983	2 136	91,5	8,0	0,5
Kultur							
1967	27 787	22 770	4 569	448	81,9	16,4	1,6
1968	45 991	41 165	4 203	623	89,5	9,1	1,4
1969	62 547	56 812	5 147	588	90,8	8,2	0,9
1970	39 226	34 290	4 776	1 60	87,4	12,2	0,4
Gesundheits- und Sozialwesen							
1967	74 476	57 538	14 222	2 716	77,3	10,1	3,6
1968	75 608	58 907	15 547	1 154	77,9	20,6	1,5
1969	66 405	56 267	8 982	1 156	84,7	13,5	1,7
1970	75 662	60 102	14 613	947	79,4	19,3	1,3
Körperkultur und Sport							
1967	30 566	28 065	2 402	99	91,8	7,9	0,3
1968	30 773	25 001	5 354	418	81,2	17,4	1,4
1969	47 830	39 671	6 031	1 228	82,0	14,5	2,6
1970	79 641	69 481	8 079	1 181	87,2	11,3	1,5
Baureparaturen und Abbruch							
1967	1 663 056	1 245 623	360 555	56 878	74,9	21,7	3,4
1968	1 730 413	1 308 885	368 338	53 190	75,6	21,3	3,1
1969	1 553 638	1 143 029	355 003	55 606	73,6	22,8	3,6
1970	1 556 955	1 134 195	371 301	51 459	72,8	23,8	3,3
Baureparaturen an Wohnbauten							
1967	224 642	126 241	82 038	16 363	50,2	36,5	7,3
1968	214 599	124 438	75 230	14 931	58,0	35,1	7,0
1969	212 599	131 461	67 394	13 744	61,8	31,7	6,5
1970	221 374	137 609	69 573	14 192	62,2	31,4	6,4

17. Bau- und Montageproduktion der Bauindustrie nach Erzeugnisgruppen bzw. -untergruppen, Eigentumsformen der Betriebe und nach Bezirken 1970

Erzeugnisgruppe bzw. -untergruppe	Bau- und Montageproduktion				Anteil der Erzeugnisgruppe bzw. -untergruppe Prozent
	Insgesamt	Nach Eigentumsformen der Betriebe			
		Volkseigen	Staatliche Beteiligung	Privat	
1 000 Mark					
Bauwerke für					
Industrie und Lagerwirtschaft	3 465 615	2 965 827	467 367	32 421	27,9
Universell zu nutzende Gebäude	1 399 305	1 235 971	150 133	13 201	11,3
Spezielle Gebäude und bauliche Anlagen für Produktion	1 805 014	1 507 279	279 710	18 025	14,5
für Lagerung	261 296	222 577	37 524	1 195	2,1
Wasserwirtschaft	1 116 027	963 327	149 358	3 342	9,0
Landwirtschaft	540 468	500 760	36 151	3 557	4,3
Verkehr, Post- und Fernmeldewesen	1 732 527	1 509 367	209 996	13 164	13,9
Wohnbauten	2 099 079	1 909 026	123 736	7 217	16,9
Gesellschaftliche Bauten	1 923 241	1 715 748	193 986	13 507	15,5
Baureparaturen und Abbruch	1 556 955	1 134 195	371 301	51 459	12,5
darunter Baureparaturen an Wohnbauten	221 374	137 609	69 573	14 192	1,8
Zusammen	12 434 812	10 758 250	1 551 895	124 667	100
Bezirke					
Hauptstadt Berlin					
Bauwerke für					
Industrie und Lagerwirtschaft	107 333	138 084	59 029	220	11,9
Universell zu nutzende Gebäude	43 022	32 161	10 861	—	2,6
Spezielle Gebäude und bauliche Anlagen für Produktion	146 368	98 052	48 096	220	8,8
für Lagerung	7 943	7 871	72	—	0,5
Wasserwirtschaft	47 038	38 313	8 725	—	2,8
Landwirtschaft	10 250	9 935	315	—	0,6
Verkehr, Post- und Fernmeldewesen	444 163	430 556	7 600	7	26,8
Wohnbauten	201 643	195 061	6 508	74	12,2
Gesellschaftliche Bauten	263 809	235 987	27 783	39	15,9
Baureparaturen und Abbruch	491 525	444 275	44 183	3 067	29,7
darunter Baureparaturen an Wohnbauten	50 239	33 844	14 818	1 577	3,0
Zusammen	1 655 761	1 498 211	154 143	3 407	100
Cottbus					
Bauwerke für					
Industrie und Lagerwirtschaft	422 238	402 267	19 184	787	39,4
Universell zu nutzende Gebäude	182 296	175 004	6 917	375	17,0
Spezielle Gebäude und bauliche Anlagen für Produktion	206 911	105 528	10 971	412	19,3
für Lagerung	33 031	31 735	1 296	—	3,1
Wasserwirtschaft	118 636	102 197	16 439	—	11,1
Landwirtschaft	30 163	27 636	2 467	60	2,8
Verkehr, Post- und Fernmeldewesen	116 397	100 256	15 059	482	10,9
Wohnbauten	158 963	154 670	4 107	186	14,8
Gesellschaftliche Bauten	162 381	154 227	8 031	123	15,2
Baureparaturen und Abbruch	62 402	40 073	20 585	1 744	5,8
darunter Baureparaturen an Wohnbauten	6 632	3 951	2 465	216	0,6
Zusammen	1 071 180	981 326	86 472	3 382	100
Dresden					
Bauwerke für					
Industrie und Lagerwirtschaft	126 770	42 390	77 844	6 545	17,4
Universell zu nutzende Gebäude	47 085	12 051	33 021	1 113	6,5
Spezielle Gebäude und bauliche Anlagen für Produktion	70 745	27 331	38 086	5 328	9,7
für Lagerung	8 049	2 108	6 737	104	1,2
Wasserwirtschaft	54 443	30 527	23 615	301	7,5
Landwirtschaft	36 955	28 546	7 886	523	5,1
Verkehr, Post- und Fernmeldewesen	52 500	18 053	32 744	1 163	7,2
Wohnbauten	196 334	172 554	23 005	775	27,0
Gesellschaftliche Bauten	143 415	104 392	36 738	2 285	19,7
Baureparaturen und Abbruch	117 535	57 939	49 645	9 051	16,1
darunter Baureparaturen an Wohnbauten	19 559	9 156	8 480	1 917	2,7
Zusammen	728 021	455 001	251 477	21 543	100

17. Bau- und Montageproduktion der Bauindustrie nach Erzeugnisgruppen bzw. -untergruppen, Eigentumsformen der Betriebe und nach Bezirken 1970

Erzeugnisgruppe bzw. -untergruppe	Bau- und Montageproduktion				Anteil der Erzeugnisgruppe bzw. -untergruppe Prozent
	Insgesamt	Nach Eigentumsformen der Betriebe			
		Volkseigen	Staatliche Beteiligung	Privat	
Erfurt					
Bauwerke für					
Industrie und Lagerwirtschaft	354 757	324 593	27 571	2 593	35,0
Universell zu nutzende Gebäude	227 626	220 136	7 068	422	23,0
Spezielle Gebäude und bauliche Anlagen					
für Produktion	118 300	98 472	17 697	2 131	12,0
für Lagerung	8 831	5 985	2 806	40	0,9
Wasserwirtschaft	207 123	201 105	5 682	246	21,0
Landwirtschaft	37 125	34 431	2 244	450	3,8
Verkehr, Post- und Fernmeldewesen	92 647	75 600	10 093	954	9,4
Wohnbauten	129 430	115 940	12 465	1 025	13,1
Gesellschaftliche Bauten	112 493	96 927	13 079	1 587	11,4
Baureparaturen und Abbruch	54 440	27 550	23 210	3 662	5,5
darunter Baureparaturen an Wohnbauten	12 888	6 336	5 851	701	1,3
Zusammen	988 015	876 245	101 253	10 517	100
Frankfurt					
Bauwerke für					
Industrie und Lagerwirtschaft	262 764	254 482	7 545	737	33,5
Universell zu nutzende Gebäude	107 749	106 214	1 480	55	13,7
Spezielle Gebäude und bauliche Anlagen					
für Produktion	115 512	110 848	3 982	682	14,7
für Lagerung	39 503	37 420	2 083	—	5,0
Wasserwirtschaft	48 142	44 530	3 603	—	6,1
Landwirtschaft	53 469	51 903	1 458	108	6,8
Verkehr, Post- und Fernmeldewesen	65 100	56 917	7 802	381	8,3
Wohnbauten	134 906	122 730	11 912	264	17,2
Gesellschaftliche Bauten	100 871	154 339	5 297	1 235	20,5
Baureparaturen und Abbruch	60 221	41 418	15 687	3 110	7,7
darunter Baureparaturen an Wohnbauten	7 338	5 737	1 521	80	0,9
Zusammen	785 473	726 328	53 304	5 841	100
Gera					
Bauwerke für					
Industrie und Lagerwirtschaft	46 077	33 075	11 051	1 351	14,0
Universell zu nutzende Gebäude	8 704	6 035	1 614	1 055	2,6
Spezielle Gebäude und bauliche Anlagen					
für Produktion	30 985	23 160	7 696	120	9,4
für Lagerung	6 388	3 871	2 341	176	1,9
Wasserwirtschaft	24 732	19 015	4 423	394	7,5
Landwirtschaft	30 476	30 070	138	259	9,2
Verkehr, Post- und Fernmeldewesen	33 473	28 385	9 467	621	11,7
Wohnbauten	113 788	111 689	2 082	17	34,5
Gesellschaftliche Bauten	46 591	43 086	3 325	180	14,1
Baureparaturen und Abbruch	29 365	18 053	10 086	326	8,9
darunter Baureparaturen an Wohnbauten	5 676	5 042	478	156	1,7
Zusammen	329 502	284 282	42 072	3 148	100
Halle					
Bauwerke für					
Industrie und Lagerwirtschaft	403 278	356 704	43 723	2 851	37,3
Universell zu nutzende Gebäude	105 704	95 270	9 714	711	9,8
Spezielle Gebäude und bauliche Anlagen					
für Produktion	238 145	206 131	29 942	2 072	22,0
für Lagerung	59 420	55 204	4 067	68	5,5
Wasserwirtschaft	91 394	68 390	22 104	891	8,5
Landwirtschaft	40 980	37 222	3 529	220	3,8
Verkehr, Post- und Fernmeldewesen	134 770	92 927	41 422	421	12,5
Wohnbauten	166 035	151 408	14 951	576	15,4
Gesellschaftliche Bauten	148 175	133 548	13 574	1 053	13,7
Baureparaturen und Abbruch	95 710	47 771	44 676	3 293	8,9
darunter Baureparaturen an Wohnbauten	19 647	12 240	6 482	925	1,8
Zusammen	1 081 242	887 979	183 979	9 284	100

17. Bau- und Montageproduktion der Bauindustrie nach Erzeugnisgruppen bzw. -untergruppen, Eigentumsformen der Betriebe und nach Bezirken 1970

Erzeugnisgruppe bzw. -untergruppe	Bau- und Montageproduktion				Anteil der Erzeugnis- gruppe bzw. -unter- gruppe Prozent
	Insgesamt	Nach Eigentumsformen der Betriebe			
		Volkseigen	Staatliche Beteiligung	Privat	
1 000 Mark					

Karl-Marx-Stadt					
Bauwerke für					
Industrie und Lagerwirtschaft	121 550	39 233	71 746	10 580	19,3
Universell zu nutzende Gebäude	53 056	13 768	31 053	8 235	8,6
Spezielle Gebäude und bauliche Anlagen					
für Produktion	63 356	23 686	37 824	1 846	10,1
für Lagerung	4 247	1 779	1 969	499	0,7
Wasserwirtschaft	35 504	24 914	10 219	371	5,6
Landwirtschaft	29 194	23 469	5 597	128	4,6
Verkehr, Post- und Fernmeldewesen	62 873	41 756	20 406	711	10,0
Wohnbauten	168 713	152 940	15 118	655	26,8
Gesellschaftliche Bauten	109 117	89 184	17 515	2 418	17,4
Baureparaturen und Abbruch	101 766	40 272	50 146	11 348	16,2
darunter Baureparaturen an Wohnbauten ...	24 410	13 278	7 020	3 209	3,9

17. Bau- und Montageproduktion der Bauindustrie nach Erzeugnisgruppen bzw. -untergruppen, Eigentumsformen der Betriebe und nach Bezirken 1970

Erzeugnisgruppe bzw. -untergruppe	Bau- und Montageproduktion				Anteil der Erzeugnis- gruppe bzw. -unter- gruppe Prozent
	Insgesamt	Nach Eigentumsformen der Betriebe			
		Volkseigen	Staatliche Beteiligung	Privat	
1 000 Mark					
Potsdam					
Bauwerke für					
Industrie und Lagerwirtschaft	53 354	30 678	21 393	1 283	11,1
Universell zu nutzende Gebäude	13 393	10 020	3 293	110	2,8
Spezielle Gebäude und bauliche Anlagen					
für Produktion	34 536	18 539	14 824	1 173	7,2
für Lagerung	5 425	2 119	3 306	—	1,1
Wasserwirtschaft	92 913	76 389	16 524	—	19,4
Landwirtschaft	45 524	40 816	4 650	58	9,5
Verkehr, Post- und Fernmeldewesen	60 043	45 729	13 340	1 874	12,7
Wohnbauten	105 134	94 814	10 110	210	21,9
Gesellschaftliche Bauten	68 036	50 822	16 382	832	14,2
Baureparaturen und Abbruch	53 759	36 610	16 054	1 095	11,2
darunter Baureparaturen an Wohnbauten ...	12 291	7 556	4 226	509	2,6
Zusammen	479 663	375 858	98 453	5 352	100
Rostock					
Bauwerke für					
Industrie und Lagerwirtschaft	154 280	148 134	5 423	723	22,8
Universell zu nutzende Gebäude	23 452	22 809	530	113	3,5
Spezielle Gebäude und bauliche Anlagen					
für Produktion	120 254	116 899	2 865	490	17,8
für Lagerung	10 574	8 426	2 028	120	1,6
Wasserwirtschaft	72 495	60 872	11 326	297	10,7
Landwirtschaft	37 827	35 968	999	860	5,6
Verkehr, Post- und Fernmeldewesen	54 939	50 128	3 913	898	8,1
Wohnbauten	160 064	157 182	2 747	135	23,7
Gesellschaftliche Bauten	136 564	130 399	5 391	774	20,2
Baureparaturen und Abbruch	60 008	51 782	5 774	2 452	8,9
darunter Baureparaturen an Wohnbauten ...	8 551	7 399	667	485	1,3
Zusammen	676 177	634 465	35 573	6 139	100
Schwerin					
Bauwerke für					
Industrie und Lagerwirtschaft	79 493	76 666	2 069	758	23,0
Universell zu nutzende Gebäude	29 742	29 194	195	353	8,6
Spezielle Gebäude und bauliche Anlagen					
für Produktion	42 046	40 030	1 611	405	12,4
für Lagerung	6 805	6 542	203	—	2,0
Wasserwirtschaft	95 605	84 932	525	148	10,0
Landwirtschaft	21 178	20 374	443	361	6,1
Verkehr, Post- und Fernmeldewesen	22 820	14 451	6 532	1 837	6,6
Wohnbauten	74 607	71 020	2 649	329	21,6
Gesellschaftliche Bauten	65 826	62 053	3 176	597	19,1
Baureparaturen und Abbruch	15 775	11 950	3 185	640	4,6
darunter Baureparaturen an Wohnbauten ...	3 138	1 927	1 053	158	0,9
Zusammen	345 304	322 055	18 579	4 670	100
Suhl					
Bauwerke für					
Industrie und Lagerwirtschaft	46 184	18 939	27 245	—	22,4
Universell zu nutzende Gebäude	11 603	180	11 423	—	5,6
Spezielle Gebäude und bauliche Anlagen					
für Produktion	31 702	17 588	14 204	—	15,4
für Lagerung	2 789	1 171	1 618	—	1,4
Wasserwirtschaft	16 167	15 776	391	—	7,8
Landwirtschaft	19 548	19 339	209	—	9,5
Verkehr, Post- und Fernmeldewesen	42 289	37 062	5 227	—	20,5
Wohnbauten	25 926	23 974	1 952	—	12,6
Gesellschaftliche Bauten	41 554	34 730	6 824	—	20,1
Baureparaturen und Abbruch	14 717	10 591	3 795	331	7,1
darunter Baureparaturen an Wohnbauten ...	4 486	3 096	1 281	109	2,2
Zusammen	206 385	160 411	45 643	331	100

18. Ausnutzung ausgewählter Baumaschinen in der volkseigenen Bau- und Baumaterialienindustrie 1970

Maschinenart	Maschinenausnutzung						Schichtkoeffizient ¹⁾
	Laufzeit	Stillstandszeit	davon durch				
			Witterungseinfluß	Instandhaltung und -setzung	Baustellenwechsel, Auf- und Abbau	Produktionsorganisation und Technologie	
Tatsächliche Einsatzzeit = 100							

Volkseigene Bauindustrie

Kletterkrane	60,9	39,1	3,8	5,6	8,5	21,2	1,53
Turmdrehkrane	72,7	27,3	2,7	7,6	2,5	14,4	1,50
Autokrane	78,3	21,7	0,9	13,0	3,2	4,7	1,58
Mobildrehkrane	72,4	27,6	0,9	16,4	4,0	6,2	1,51
Universalbagger	71,0	29,0	2,5	14,5	2,1	9,9	1,71
Planierdrauen	69,4	30,6	1,7	17,4	1,6	10,0	1,57
Maschinen-System Transportbeton	67,3	32,7	4,3	15,1	0,6	12,7	1,94
Maschinen-System Autobahnbau und Fernstraßen	71,5	28,5	7,3	14,9	1,3	5,0	1,52

Volkseigene Baumaterialienindustrie

Turmdrehkrane	73,2	26,8	2,4	12,7	2,8	8,9	1,00
Autokrane	83,3	16,7	0,9	10,1	2,4	3,4	1,24
Mobildrehkrane	85,6	14,4	0,6	11,5	1,0	1,2	1,07
Universalbagger	74,4	25,6	3,1	15,9	0,7	5,9	1,43
Planierdrauen	73,9	26,1	1,5	18,9	2,5	3,2	1,24
Gabelstapler	74,4	25,6	1,1	16,1	0,2	8,1	1,32
Frontlader, luftbereift	84,0	16,0	1,6	11,2	0,7	2,5	1,29
Betonrohrfertiger	91,2	8,8	—	5,4	—	3,4	1,56

¹⁾ Verhältnis von Lauf- und Stillstandszeit zur nominellen Arbeitszeit (nominelle Arbeitszeit = mögliche Arbeitszeit einer Baumaschine bei Annahme einer täglichen Arbeitszeit von 8,75 Stunden).

19. Ausgewählte Baumaschinen in der volkseigenen Bau- und Baumaterialienindustrie

Maschinenart	Bestand				
	1958	1960	1963	1966	1969

Volkseigene Bauindustrie

Freifallmischer 75 bis 1500 Liter	7 780	9 886	11 095	10 133	7 856
Krane ¹⁾	385	572	817	814	701
Auto- und Mobildrehkrane	79	189	504	663	775
Mehrwecklader (luftbereift)	1 625
Bagger auf Raupenfahrwerk ²⁾	480	749	1 144	1 049	843
Zug- und Planierdrauen	392	723	1 435	1 825	1 043
Kübelkipper	1 075	2 604	4 578	5 110	3 834
Lastkraftwagen mit Kipper ³⁾	957	730	2 761	1 054	2 544

Volkseigene Baumaterialienindustrie

Auto- und Mobildrehkrane	36	98	126	137
Mehrwecklader (luftbereift)	249
Bagger auf Raupenfahrwerk ²⁾	226	380	452	486
Elmerkettenbagger ³⁾	506	395	562	.
Zug- und Planierdrauen	41	64	100	198

¹⁾ Ab 1969 nur Turmdreh- und Kletterkrane. — ²⁾ Ohne Elmerkettenbagger, Grabenbagger und -fräsen. — ³⁾ 1963 nicht vergleichbar.

20. Ausgewählte Baumaschinen nach Baujahrsgruppen 1969

Maschinenart	Bestand ¹⁾				
	Insgesamt	Nach Baujahrsgruppen			
		bis 1960	1961 bis 1965	1966 und 1967	1968 und 1969
Bauwirtschaft					
Mischmaschinen und -anlagen	24 847	10 018	8 588	3 173	3 068
davon: Freifallmischer	23 344	9 528	7 983	3 006	2 827
Zwangsmischer	595	172	187	115	121
Planetenmischer	325	117	145	37	26
Mischanlage	583	201	273	15	94
Silo für Zement mit Druckluftbeschickung	8 415	3 225	3 400	1 002	788
Krane	2 049	927	603	257	172
darunter: Turmdrehkrane	774	496	212	43	23
darunter über 63 Mpm	147	19	81	28	19
Kletterkrane	20	—	13	5	2
Auto- und Mobildrehkrane	1 023	325	389	168	141
Mehrzwecklader (luftbereift)	84 449	40 657	11 944	20 903	10 945
Universalbagger	2 019	506	870	331	312
davon: Universalbagger auf Raupen-					
fahrwerk	1 690	491	742	234	223
davon: Hochöffelinhalt bis 0,5 m³	810	250	491	18	51
über 0,5 bis 0,8 m³	775	163	233	212	167
über 0,8 bis 1,0 m³	26	20	3	2	1
über 1,0 bis 1,6 m³	70	58	15	2	4
Universalbagger (luftbereift)					
bis 0,5 m³	329	15	128	97	89
davon: Mobilbagger	238	6	78	74	80
Autobagger	91	9	50	23	9
Flachbagger	2 947	944	1 297	356	350
darunter Planierdrauen	2 622	857	1 112	339	314
Fahrzeuge	53 284	7 842	8 208	23 806	13 428
darunter: Radtraktoren	33 898	1 085	1 587	20 705	10 521
Lastkraftwagen	6 295	3 042	1 474	1 209	570
Kübelkipper	6 746	1 928	3 359	895	564
Hinterkipper	1 358	508	503	105	242
Dreiseitenkipper	3 439	820	558	685	1 376
Schwerlastflur-Anhänger	1 113	327	548	140	98
Baumaterialienindustrie					
Mischmaschinen und -anlagen	964	480	294	107	83
davon: Freifallmischer	447	203	130	70	44
Zwangsmischer	268	140	74	24	30
Planetenmischer	241	133	87	13	8
Mischanlage	8	4	3	—	1
Silo für Zement mit Druckluftbeschickung	661	221	282	84	74
Krane	368	129	160	54	25
darunter: Turmdrehkrane	45	22	16	6	1
darunter über 63 Mpm	9	1	3	4	1
Kletterkrane	—	—	—	—	—
Auto- und Mobildrehkrane	148	44	65	20	13
Mehrzwecklader (luftbereift)	360	72	183	54	51
Universalbagger	601	211	216	127	47
davon: Universalbagger auf Raupen-					
fahrwerk	590	209	216	123	42
davon: Hochöffelinhalt bis 0,5 m³	117	56	54	6	1
über 0,5 bis 0,8 m³	345	93	113	101	38
über 0,8 bis 1,0 m³	15	10	4	—	1
über 1,0 bis 1,6 m³	113	50	45	16	2
Universalbagger (luftbereift)					
bis 0,5 m³	11	2	—	4	5
davon: Mobilbagger	7	1	—	3	3
Autobagger	4	1	—	1	2
Flachbagger	247	62	125	34	26
darunter Planierdrauen	233	59	117	34	23
Fahrzeuge	1 947	761	779	216	191
darunter: Radtraktoren	302	108	123	46	25
Lastkraftwagen	544	261	157	88	38
Kübelkipper	688	279	353	33	23
Hinterkipper	162	26	81	20	35
Dreiseitenkipper	192	69	51	21	51
Schwerlastflur-Anhänger	24	6	9	4	5

¹⁾ Dieser Bestand beinhaltet volkseigene Betriebe, Betriebe mit staatlicher Beteiligung und private Betriebe der Bau- und Baumaterialienindustrie, Produktionsgenossenschaften des Bau- und Baumaterialienhandwerks sowie die Baubetriebe des Rates für landwirtschaftliche Produktion und Nahrungsgüterwirtschaft.

21. Mechanisierungsgrad ausgewählter Bauprozesse in der volkseigenen Bauindustrie

Jahr	Ausgeführte Arbeiten									
	Erdarbeiten		Herstellung des Betons		Beton- und Stahlbetonarbeiten		Ausbau		Entladerarbeiten	
	mechanisiert	komplex mechanisiert	mechanisiert	komplex mechanisiert	mechanisiert	komplex mechanisiert	Außenputz	Innenputz	Bindemittel	Zuschlagstoffe
	Prozent									
1960 ..	08,5	45,4	72,2	43,2	50,3
1961 ..	78,0	53,7	67,7	38,6	60,5
1962 ..	80,0	63,5	73,0	48,7	67,9
1963 ..	85,0	.	.	.	71,7	.	67,1	70,1	64,5	72,6
1964 ..	87,5	.	.	.	73,2	.	68,7	72,5	62,5	83,3
1965 ..	88,5	.	.	.	68,6	.	66,3	69,8	70,3	85,2
1966 ..	89,8	.	.	.	79,8	.	63,5	72,4	63,6	89,1
1967 ..	91,0	.	.	.	77,7	.	67,0	72,9	71,4	92,3
1968 ..	93,5	.	.	.	79,0	.	68,4	74,0	74,8	94,0
1969 ..	93,7	54,8	92,2	54,1	78,6	46,2	60,0	73,7	77,5	93,6
1970 ..	92,0	76,1	93,1	74,8	77,5	58,5	1) 60,3		82,3	96,0

1) Außen- und Innenputz.

22. Mechanisierungsgrad ausgewählter Bauprozesse in der volkseigenen Bauindustrie nach Erzeugnisgruppen 1970

Bauprozess	Ausgeführte Arbeiten						
	Insgesamt	an Bauwerken für				an Wohnbauten	an gesellschaftlichen Bauten
		Industrie und Lagerwirtschaft	Wasserwirtschaft	Landwirtschaft	Verkehr, Post- und Fernmeldewesen		
Prozent							
mechanisiert							
Erdarbeiten	92,0	92,0	91,7	94,1	92,8	92,9	89,1
Herstellung des Betons	93,1	94,5	94,3	95,3	93,3	89,6	89,6
Beton- und Stahlbetonarbeiten	77,5	70,1	68,2	65,0	80,0	75,3	80,0
Putzarbeiten	69,3	52,3	48,0	21,8	49,5	82,9	58,2
Beladearbeiten							
Bindemittel	50,5	56,8	68,2	50,3	56,3	43,5	36,3
Zuschlagstoffe	92,2	89,4	99,0	96,0	95,8	88,6	91,5
Entladerarbeiten							
Bindemittel	82,3	83,8	96,1	77,3	96,0	54,5	57,8
Zuschlagstoffe	96,0	96,4	98,1	95,5	99,0	89,8	96,3
komplex mechanisiert							
Erdarbeiten	70,1	72,7	74,9	77,4	84,8	77,6	72,3
Herstellung des Betons	74,8	74,4	74,6	50,9	93,7	68,2	66,4
Beton- und Stahlbetonarbeiten	58,5	59,9	62,3	45,2	78,5	53,6	44,5

23. Neugebaute und ausgebaute Wohnungen sowie für den Wohnungsbau aufgewendete Mittel nach Bezirken

Jahr Quartal Bezirk	Neugebaute und ausgebaute Wohnungen	Von den neugebauten Woh- nungen wurden in Montagebauweise errichtet	Geschaffene Wohnfläche	Für den Wohnungsbau und die Folgeeinrich- tungen aufgewendete Mittel ¹⁾
	Anzahl		1 000 m ²	Mio Mark ²⁾
1949	29 800	—	1 730	358
1950	31 000	—	1 800	369
1955	32 800	—	2 157	1 457
1956	32 800	—	2 109	1 548
1957	61 100	—	3 714	2 112
1958	63 500	5 700	3 750	2 101
1959	80 000	15 100	4 487	2 214
1960	80 500	23 100	4 447	2 327
1961	92 000	41 100	5 063	2 397
1962	87 200	49 400	4 867	2 586
1963	76 000	50 200	4 217	2 313
1964	76 600	56 900	4 017	2 363
1965	68 200	52 700	3 530	2 338
1966	65 300	49 600	3 370	2 508
1967	76 300	54 400	3 878	2 505
1968	76 000	55 300	4 126	2 754
1969	70 300	51 000	3 955	2 836
1970	76 100	59 200	4 256	3 050 ³⁾
I.	11 300	9 900	644	423
II.	17 200	13 000	943	812
III.	16 800	12 200	909	851
IV.	30 800	23 200	1 760	904
Nach Bezirken				
1969				
Hauptstadt Berlin ...	4 913	3 856	275	266
Cottbus	6 195	5 224	355	283
Dresden	5 777	4 718	334	200
Erfurt	5 442	3 666	306	144
Frankfurt	3 462	2 856	194	156
Gera	3 746	2 254	215	105
Halle	7 797	5 702	452	326
Karl-Marx-Stadt ...	6 635	4 486	359	260
Leipzig	3 656	2 358	201	148
Magdeburg	4 819	3 499	272	156
Neubrandenburg ...	3 853	3 132	215	124
Potsdam	3 975	2 504	227	157
Rostock	5 213	4 007	278	209
Schwerin	2 857	1 894	164	108
Suhl	1 971	873	108	68
1970				
Hauptstadt Berlin ...	6 875	5 299	389	324
Cottbus	5 710	4 769	323	311
Dresden	6 971	5 519	389	280
Erfurt	5 425	4 255	296	168
Frankfurt	4 822	4 352	263	187
Gera	3 999	2 806	237	175
Halle	7 613	5 777	437	337
Karl-Marx-Stadt ...	5 940	4 403	323	237
Leipzig	4 361	3 383	242	160
Magdeburg	4 954	3 882	278	158
Neubrandenburg ...	3 726	3 087	203	133
Potsdam	4 997	3 804	293	175
Rostock	5 718	4 624	302	225
Schwerin	3 118	2 283	175	117
Suhl	1 859	944	106	62

¹⁾ Ohne aufgewendete Mittel für die Erhaltung des Wohnungsbestandes. — ²⁾ Vergleichbare Preise. — ³⁾ Vorläufige Zahlen.

24. Neugebaute Wohnungen nach Bauzeitgruppen und durchschnittliche Bauzeit im Wohnungsneubau

Jahr	Neugebaute Wohnungen						Durchschnittliche Bauzeit
	Insgesamt	Nach Bauzeitgruppen (Monate)					
		bis 8	über 8 bis 12	über 12 bis 16	über 16 bis 20	über 20	
							Monate
1960	100	1,7	16,6	34,0	28,2	18,6	16,4
1963	100	1,7	18,5	33,6	24,3	21,9	16,4
1964	100	10,7	25,7	28,1	16,5	19,0	15,0
1965	100	12,6	40,5	28,3	11,1	7,5	12,2
1966	100	21,3	44,7	19,9	6,0	8,1	11,8
1967	100	8,8	30,3	39,1	11,5	10,3	12,3
1968	100	20,4	46,6	16,1	6,0	4,9	10,6
1969	100	38,6	34,3	18,6	5,7	2,8	9,9
1970	100	37,0	30,5	18,7	8,5	5,3	10,7
darunter in Montagebauweise							
1963	100	2,2	22,6	36,3	24,0	14,9	15,1
1964	100	12,7	29,4	29,8	14,2	13,9	14,4
1965	100	13,9	43,9	28,1	9,5	4,6	11,6
1966	100	22,4	45,9	19,6	5,4	6,7	11,5
1967	100	9,1	30,9	39,3	11,1	9,6	12,3
1968	100	27,3	47,8	15,7	5,2	4,0	10,3
1969	100	39,3	34,7	18,5	5,6	2,0	9,8
1970	100	37,6	30,9	18,6	8,3	4,5	10,6

25. Neugebaute Wohnungen nach Baupreisgruppen, Bezirken und Wohnungsgrößengruppen der Wohnfläche 1970¹⁾

Bezirk Wohnfläche (m²)		Erfasste neugebaute Wohnungen									
		Insgesamt	Nach Baupreisgruppen (Mark)								
			bis 14 000	14 001 bis 16 000	16 001 bis 18 000	18 001 bis 20 000	20 001 bis 22 000	22 001 bis 24 000	24 001 bis 26 000	26 001 bis 32 000	32 001 und darüber
Prozent											
Anteil der Baupreisgruppen je Bezirk											
Hauptstadt Berlin .	100	—	—	—	0,9	2,5	3,5	0,9	24,3	67,9	
Cottbus	100	—	1,3	0,6	4,4	6,0	12,5	3,0	46,9	25,3	
Dresden	100	4,0	—	—	0,4	24,5	—	—	51,0	18,3	
Erfurt	100	0,6	0,8	2,2	0,3	4,2	15,6	14,6	28,9	32,8	
Frankfurt	100	1,0	—	0,1	1,9	0,8	4,5	14,8	54,8	22,0	
Gera	100	—	—	—	—	0,2	3,6	5,3	40,4	50,5	
Halle	100	0,6	0,7	1,7	1,9	2,6	6,7	5,2	28,3	52,2	
Karl-Marx-Stadt . . .	100	0,5	—	0,5	—	5,3	20,9	13,4	35,8	23,6	
Leipzig	100	1,4	3,2	0,3	—	17,8	18,1	6,8	31,2	21,2	
Magdeburg	100	—	—	—	0,1	—	9,4	7,9	57,7	24,9	
Neubrandenburg . . .	100	—	0,3	1,9	—	—	9,9	14,3	23,2	50,5	
Potsdam	100	9,4	—	0,3	—	3,1	13,8	8,4	49,3	15,7	
Rostock	100	0,6	1,3	—	—	7,0	8,9	18,9	46,4	17,0	
Schwerin	100	5,1	—	—	0,1	7,5	17,1	10,5	47,4	12,4	
Suhl	100	—	—	—	1,3	—	2,2	5,2	38,2	53,1	
DDR	100	1,4	0,6	0,6	0,8	4,9	10,7	9,2	38,6	33,1	
Anteil der Baupreisgruppen je Wohnungsgrößengruppe											
bis 30	100	14,4	8,9	9,0	10,3	13,5	5,3	18,0	15,5	5,1	
40 „ 49	100	0,3	—	—	0,3	13,6	36,0	24,5	18,0	7,2	
50 „ 59	100	0,2	—	—	—	—	0,4	2,5	66,1	30,7	
60 „ 69	100	0,0	—	—	—	1,2	0,7	6,4	25,7	71,1	
70 „ 79	100	0,0	—	—	—	—	—	—	6,8	92,3	
80 „ 89	100	—	—	—	—	—	—	1,3	—	98,7	
90 und darüber	100	—	—	—	—	—	—	—	—	100	
Zusammen	100	1,4	0,6	0,6	0,8	4,9	10,7	9,2	38,6	33,1	
Anteil der Wohnungsgrößengruppen je Baupreisgruppe											
bis 30	7,2	73,6	100	100	89,9	19,7	3,5	13,9	2,9	1,1	
40 „ 49	27,8	6,3	—	—	10,1	76,8	93,8	73,6	13,0	6,1	
50 „ 59	43,0	0,8	—	—	—	—	1,7	11,8	73,6	39,9	
60 „ 69	13,9	8,7	—	—	—	3,5	1,0	0,6	9,3	29,8	
70 „ 79	7,3	4,6	—	—	—	—	—	—	1,3	20,5	
80 „ 89	0,6	—	—	—	—	—	—	0,1	—	1,8	
90 und darüber	0,3	—	—	—	—	—	—	—	—	0,9	
Zusammen	100	100	100	100	100	100	100	100	100	100	

¹⁾ Vorläufige Zahlen.

26. Baureparaturen der Bauwirtschaft

Jahr	Baureparaturen								
	Ins- gesamt	darunter		Ins- gesamt	darunter		Anteil der Reparaturen an der Bau- und Montagepro- duktion je Eigentumsform		
		Volks- eigene Bau- industrie	Bauhand- werk (genossen- schaftlich und privat)		Volks- eigene Bau- industrie	Bauhand- werk (genossen- schaftlich und privat)	Ins- gesamt	darunter	
								Volks- eigene Bau- industrie	Bauhand- werk (genossen- schaftlich und privat)
	Millionen Mark			1960 = 100			Prozent		
1960	1 042,3	549,7	1 104,0	100	100	100	21,4	9,1	60,1
1965	3 346,4	1 077,7	1 850,6	172,3	196,1	155,0	28,3	14,2	70,0
1966	3 567,5	1 131,7	1 942,1	183,7	205,9	162,7	28,6	14,4	69,2
1967	3 655,8	1 230,0	1 882,6	188,2	223,8	157,7	26,8	14,3	63,1
1968	3 877,5	1 308,9	1 992,3	199,6	238,1	166,9	25,8	14,1	60,6
1969	3 787,8	1 143,0	2 061,0	195,0	207,9	172,6	22,6	11,0	58,4
1970	3 975,6	1 134,2	2 164,7	204,7	206,3	181,3	22,5	10,5	57,2
darunter an Wohnbauten									
1960	833,7	64,7	716,9	100	100	100	29,3	3,8	74,1
1965	1 200,4	132,6	970,4	144,0	204,0	135,4	41,0	8,1	86,6
1966	1 206,7	143,8	954,4	144,7	222,3	133,1	42,2	9,2	87,1
1967	1 212,4	126,2	975,8	145,4	195,1	136,1	39,3	7,5	82,8
1968	1 247,2	124,4	1 019,9	149,6	192,3	142,3	38,0	6,9	82,5
1969	1 282,5	131,5	1 055,3	153,8	203,2	147,2	36,1	6,6	81,7
1970	1 330,5	137,6	1 092,3	150,6	212,7	152,4	35,8	6,5	81,4

27. Zwischengenossenschaftliche Bauorganisationen, Berufstätige,
Bau- und Montageproduktion nach Bezirken

Bauorganisationen: Stand 31. Dezember; Berufstätige: Jahresdurchschnitt

Jahr Bezirk	Bau- organisationen	Berufstätige	Bau- und Montageproduktion	Berufstätige	Bau- und Montageproduktion
			1 000 Mark		1965 = 100
1963	233	5 265	106 068	48,5	39,8
1964	285	8 161	187 368	75,2	70,4
1965	340	10 859	266 230	100	100
1966	375	13 093	364 895	120,6	137,1
1967	404	15 805	475 286	145,5	178,5
1968	433	20 074	669 315	184,9	251,4
1969	445	24 623	868 630	226,8	326,3
1970	463	28 398	1 026 987	261,5	385,8
Nach Bezirken 1970					
Hauptstadt Berlin	1	99	2 202		
Cottbus	19	900	34 274	368,9	606,2
Dresden	43	2 380	86 618	269,5	445,8
Erfurt	48	3 623	135 940	281,5	345,8
Frankfurt	25	1 187	37 164	165,8	216,9
Gera	10	623	17 577	479,2	635,0
Halle	26	2 547	83 934	308,0	410,5
Karl-Marx-Stadt	37	2 397	80 424	530,3	806,1
Leipzig	29	1 700	53 836	228,8	321,0
Magdeburg	39	2 311	82 588	280,8	423,3
Neubrandenburg	51	2 749	102 927	162,0	246,8
Potsdam	44	2 700	104 480	309,6	480,5
Rostock	31	2 329	87 841	184,4	325,3
Schwerin	43	2 140	89 282	231,9	398,2
Suhl	17	713	27 891	672,6	1 214,2

28. Volkseigene Meliorationsbaubetriebe, Berufstätige, Bau- und Montageproduktion nach Bezirken

Betriebe: Stand 31. Dezember; Berufstätige: Jahresdurchschnitt

Jahr Bezirk	Betriebe	Berufstätige	Bau- und Montageproduktion	Berufstätige	Bau- und Montageproduktion
			1 000 Mark		1965 = 100 bzw. Anteil der Bezirke 1970
1964	12	9 622	209 407	88,5	92,9
1965	12	10 872	225 308	100	100
1966	11	11 402	260 050	104,9	115,4
1967	12	11 004	335 160	101,2	148,8
1968	14	14 679	455 288	135,0	202,1
1969	14	15 976	528 054	146,9	234,4
1970	14	15 511	557 747	142,7	247,5

Nach Bezirken 1970

Hauptstadt Berlin	—	—	—	—	—
Cottbus	1	908	28 551	5,9	5,1
Dresden	1	704	27 314	4,5	4,9
Erfurt	1	807	34 123	5,2	6,1
Frankfurt	1	1 130	35 614	7,3	6,4
Gera	1	398	13 721	2,6	2,5
Halle	1	860	31 756	5,5	5,7
Karl-Marx-Stadt	1	522	21 994	3,4	3,9
Leipzig	1	862	31 790	5,6	5,7
Magdeburg	1	1 575	56 675	10,2	10,2
Neubrandenburg	1	2 332	73 880	15,0	13,2
Potsdam	1	1 788	73 666	11,5	13,2
Rostock	1	1 715	50 857	11,1	9,1
Schwerin	1	1 682	66 048	10,8	11,8
Suhl	1	228	11 758	1,5	2,1

29. Meliorationsgenossenschaften, Berufstätige, Bau- und Montageproduktion nach Bezirken

Meliorationsgenossenschaften: Stand 31. Dezember; Berufstätige: Jahresdurchschnitt

Jahr Bezirk	Meliorations- genossenschaften	Berufstätige	Bau- und Montageproduktion	Berufstätige	Bau- und Montageproduktion
			1 000 Mark		1965 = 100 bzw. Anteil der Bezirke 1970
1964	196	4 103	55 903	75,8	67,6
1965	207	5 415	82 712	100	100
1966	208	6 019	120 472	111,2	145,7
1967	213	7 593	183 220	140,2	221,5
1968	205	9 220	249 738	170,3	301,9
1969	204	11 346	364 320	209,5	440,5
1970	198	12 409	430 109	229,2	520,0

Nach Bezirken 1970

Hauptstadt Berlin	—	—	—	—	—
Cottbus	16	915	31 692	7,4	7,4
Dresden	12	524	21 215	4,2	4,9
Erfurt	12	1 099	46 377	8,9	10,8
Frankfurt	11	823	27 751	6,6	6,5
Gera	7	279	16 573	2,2	3,9
Halle	15	646	24 330	5,2	5,7
Karl-Marx-Stadt	7	226	9 955	1,8	2,3
Leipzig	10	433	17 989	3,5	4,2
Magdeburg	24	1 483	46 040	12,0	10,7
Neubrandenburg	19	1 830	49 647	14,7	11,5
Potsdam	30	1 599	52 857	12,9	12,3
Rostock	13	1 004	28 467	8,1	6,6
Schwerin	17	1 329	48 521	10,7	11,3
Suhl	5	219	8 695	1,8	2,0

30. Fertiggestellte landwirtschaftliche Bauten nach Bezirken

Jahr Bezirk	Rinderställe	Schweineställe	Abferkelställe
	Plätze		Boxen
1960	428 851	730 280	81 641
1961	168 195	222 790	34 382
1962	157 868	171 513	26 876
1963	116 258	200 747	20 110
1964	144 825	221 820	20 240
1965	148 656	229 405	17 290
1966	191 565	275 058	16 832
1967	192 654	243 480	15 243
1968	200 289	224 405	13 896
1969	220 959	¹⁾ 170 329	16 480
1970	189 930	¹⁾ 182 890	23 538

Nach Bezirken
1969

Hauptstadt Berlin	1 829	5 000	—
Cottbus	14 399	12 292	1 530
Dresden	20 162	12 472	667
Erfurt	15 032	7 764	1 514
Frankfurt	8 583	14 774	452
Gera	11 057	4 715	716
Halle	12 888	19 410	1 563
Karl-Marx-Stadt	12 771	3 462	1 236
Leipzig	18 923	13 481	1 406
Magdeburg	19 160	20 141	2 105
Neubrandenburg	16 017	12 871	1 215
Potsdam	23 740	12 108	1 579
Rostock	16 789	18 059	1 004
Schwerin	23 364	13 180	1 433
Suhl	6 245	600	—

1970

Hauptstadt Berlin	470	1 860	55
Cottbus	6 507	7 700	2 385
Dresden	19 825	13 235	1 088
Erfurt	13 630	23 070	1 443
Frankfurt	11 953	5 855	440
Gera	9 029	9 097	841
Halle	13 038	17 348	4 042
Karl-Marx-Stadt	8 951	9 025	2 320
Leipzig	13 075	14 435	1 825
Magdeburg	17 959	24 250	2 230
Neubrandenburg	13 664	22 402	2 513
Potsdam	21 752	7 689	1 492
Rostock	15 536	12 040	1 259
Schwerin	15 343	13 028	1 460
Suhl	7 398	1 856	136

¹⁾ Nur Schweinemastplätze.

VIII. Handwerk

Vorbemerkung

Methodischer Hinweis

Der Abrechnung der Handwerksleistungen liegt die Systematik für die Zuordnung der Handwerksberufe und der Betriebe der Kleinindustrie zu Hauptberufsgruppen und Wirtschaftszweigen, gültig ab 1. Januar 1968, zugrunde. Diese Systematik gestattet keinen direkten Vergleich mit den bis zum Jahrgang 1968 des Statistischen Jahrbuchs veröffentlichten Handwerkszweigen, auch nicht bei gleichen Zweigbezeichnungen. Ein Vergleich mit der neuen Betriebssystematik der Industrie ist nicht in jedem Fall möglich.

Produktionsgenossenschaften des Handwerks

Freiwillige Zusammenschlüsse von selbständigen Handwerkern und Inhabern von Kleinindustriebetrieben sowie deren Berufstätigen (einschließlich Heimarbeiter) zum Zwecke gemeinsamer Produktions-, Reparatur- und Dienstleistungen auf der Grundlage der genossenschaftlichen Organisation der Arbeit. Die Mitglieder einer Produktionsgenossenschaft sind untereinander gleichberechtigt und verteilen den Ertrag ihrer Arbeit nach dem Leistungsprinzip.

Lohnarbeiter dürfen in Produktionsgenossenschaften des Handwerks nur mit Genehmigung des Rates des Kreises beschäftigt werden; ihre Anzahl darf 10 Prozent der Mitglieder nicht übersteigen.

Entsprechend dem Grad der Vergesellschaftung der Produktionsmittel gibt es Produktionsgenossenschaften der Stufe I und Stufe II. Ihre Produktionsmittel setzen sich zusammen bei

Stufe I aus den in Privateigentum der Mitglieder befindlichen Produktionsmitteln, die zur gemeinsamen Produktion auf genossenschaftlicher Grundlage benutzt werden, und den von der Produktionsgenossenschaft als genossenschaftliches Eigentum erworbenen Produktionsmitteln;

Stufe II aus den in das Eigentum der Produktionsgenossenschaft eingegangenen bzw. als genossenschaftliches Eigentum erworbenen Produktionsmitteln und den vom Staat zur Nutzung übergebenen Produktionsmitteln, die Eigentum des Staates bleiben.

Private Handwerksbetriebe

Private Betriebe, deren Inhaber die Meisterprüfung abgelegt haben und in der Handwerksrolle eingetragen sind, sowie Betriebe, deren Inhaber in der Gewerberolle eingetragen sind (auch als Kleinindustriebetriebe bezeichnet).

In der Regel dürfen nicht mehr als 10 (bei Beschäftigung von Schwerbeschädigten 11) fremde Arbeitskräfte beschäftigt werden. Ein Lehrling je Lehrjahr wird der Arbeitskräftezahl nicht zugerechnet.

Produzierendes, Bau- und dienstleistendes Handwerk

Zum produzierenden Handwerk gehören die Betriebe, die Erzeugnisse aus eigenem oder von Kunden geliefertem Material herstellen, Kundenmaterial oder Kundenerzeugnisse bearbeiten oder Reparaturen oder Montagen ausführen. Bauhandwerk siehe auch Abschnitt VII. Das dienstleistende Handwerk umfaßt Betriebe, die zum Beispiel auf dem Gebiet der Hygiene und der Volksgesundheit tätig sind, ohne Gebrauchswerte zu schaffen, z. B. Frisüre und Schädlingsbekämpfer.

Handwerkszweige, Hauptberufsgruppen und Berufsgruppen

Die Handwerksbetriebe, deren Inhaber die Meisterprüfung abgelegt haben und in der Handwerksrolle eingetragen sind, werden entsprechend den Handwerksberufen zu Berufsgruppen, Hauptberufsgruppen und Handwerkszweigen zusammengefaßt. Alle übrigen Betriebe sind jeweils entsprechend ihrer Hauptleistung der betreffenden Berufsgruppe zugeordnet.

Leistungsarten

Die Betriebsleistungen sind entsprechend ihrem Charakter wie folgt untergliedert:

Produktion aus eigenem Material — Verarbeitung von käuflich erworbenem, betriebseigenem Material zu Fertigerzeugnissen.

Produktion aus Kundenmaterial und Lohnarbeiten — Be- bzw. Verarbeitung von Kundenmaterial. Der Wert des Kundenmaterials ist in dem ausgewiesenen Wert nicht enthalten.

Reparaturleistungen — Leistungen zur Werterhaltung. Die eigenen Reparaturmaterialien sind im Wert der Leistungen enthalten. Bau-reparaturen sind hier nicht einbezogen.

(In den Tabellen 6 und 9 sind die Produktion aus eigenem Material, aus Kundenmaterial und Reparaturen in der Spalte „Produktion ohne Bau — Insgesamt“ zusammengefaßt.)

Bau- und Montageproduktion — siehe entsprechende Bemerkungen zu Abschnitt VII.

Die Industriepreisreform erhöhte ab 1967 das Volumen der Bau- und Montageproduktion; alle zurückliegenden Jahre wurden vergleichbar gemacht.

Dienstleistungen — Leistungen (z. B. auf dem Gebiet der Hygiene und der Volksgesundheit), die keine Gebrauchswerte hervorbringen. Der Verkauf fertig bezogener Handelsware ist nicht in die Leistungen einbezogen.

Die Bewertung der Leistungen erfolgt zu den in Rechnung gestellten Beträgen (Herstellerausgabepreisen), jedoch ohne Verbrauchsabgaben, sofern sie auf das Fertigerzeugnis erhoben werden. Ab 1967 ist unter Herstellerabgabepreis der entsprechend der neuen Preisregelung (3. Etappe der Industriepreisreform) in Rechnung gestellte Betrag einschließlich Verbrauchsabgabe zu verstehen.

Die Betriebsleistungen der Produktionsgenossenschaften des Handwerks beziehen sich auf den Zeitraum seit Jahresbeginn; sofern die PGH im laufenden Jahr gegründet wurden, ab Gründungstag.

Berufstätige, Genossenschaftsmitglieder usw.

Siehe entsprechende Bemerkungen zu Abschnitt IV.

1. Leistung des Handwerks nach Eigentumsformen der Betriebe

Jahr	Leistung des Handwerks		
	Insgesamt	davon	
		Produktionsgenossenschaften	Private Betriebe

1000 Mark			
1953	6 043 478	9 352	6 034 126
1954	7 103 581	15 552	7 088 029
1955	7 837 227	25 241	7 811 986
1956	7 922 248	69 417	7 852 831
1957	8 586 707	127 069	8 459 638
1958	9 045 182	643 640	8 401 542
1959	9 588 833	2 012 497	7 576 336
1960	9 926 794	2 920 945	7 005 849
1961	10 404 177	3 571 550	6 832 627
1962	10 846 655	3 931 199	6 915 456
1963	11 304 815	4 183 607	7 121 208
1964	12 012 326	4 656 189	7 356 137
1965	12 559 394	5 046 038	7 513 356
1966	13 196 264	5 611 315	7 584 949
1967	14 576 953	6 524 519	8 052 434
1968	15 780 341	7 317 462	8 462 879
1969	16 837 245	8 115 725	8 721 520
1970	17 763 098	8 860 347	8 902 751

Prozent			
1953	100	0,2	99,8
1954	100	0,2	99,8
1955	100	0,3	99,7
1956	100	0,9	99,1
1957	100	1,5	98,5
1958	100	7,1	92,9
1959	100	21,0	79,0
1960	100	29,4	70,6
1961	100	34,3	65,7
1962	100	36,2	63,8
1963	100	37,0	63,0
1964	100	38,8	61,2
1965	100	40,2	59,8
1966	100	42,5	57,5
1967	100	44,8	55,2
1968	100	46,4	53,6
1969	100	48,2	51,8
1970	100	49,0	50,1

1960 = 100			
1953	60,9	0,3	86,1
1954	71,6	0,5	101,2
1955	79,0	0,9	111,5
1956	79,8	2,4	112,1
1957	86,5	4,4	120,8
1958	91,1	22,0	119,9
1959	96,6	68,9	108,1
1960	100	100	100
1961	104,8	122,3	97,5
1962	109,3	134,6	98,7
1963	113,9	143,2	101,6
1964	121,0	159,4	105,0
1965	126,5	172,8	107,2
1966	132,9	192,1	108,3
1967	146,8	223,4	114,9
1968	159,0	250,5	120,8
1969	169,6	277,8	124,5
1970	178,9	303,3	127,1

2. Leistungsindex des Handwerks je Handwerkszweig und Bezirk

Produktionsgenossenschaften und private Betriebe

Handwerkszweig Bezirk	Leistung									
	1961	1962	1963	1964	1965	1966	1967	1968	1969	1970
	1960 = 100									

Nach Handwerkszweigen

Chemie	107	110	108	115	124	130	143	152	159	162
Herstellung und Bearbeitung von Baustoffen	102	102	101	109	109	117	119	124	123	126
Vorfertigung der Bauwirtschaft	100	110	114	128	133	142	160	161	183	199
Maschinen- und Fahrzeugbau	108	118	120	139	151	166	203	207	235	253
Straßenfahrzeug- und Traktorenbau ..	116	133	148	164	170	191	223	259	289	318
Landmaschinenbau	111	128	138	152	162	172	189	216	173	183
Gießereien und Schmieden	100	98	98	112	144	143	142	171	189	192
Elektrotechnik, Elektronik	108	120	130	146	156	175	199	236	266	289
Feinmechanik und Optik	106	107	109	113	119	123	134	138	140	144
Holzbearbeitung	105	113	114	123	128	131	145	145	155	164
Zellstoff und Papier	103	104	105	111	117	126	153	160	178	183
Polygraphie	99	102	100	113	110	111	126	135	144	147
Kulturwaren	108	114	110	128	140	146	165	168	181	188
Musikinstrumente	101	100	92	87	100	106	125	110	101	117
Spielwaren	110	118	132	143	147	158	169	190	187	198
Konfektion	103	100	96	100	100	98	110	119	124	133
Leder, Schuhe, Rauchwaren	104	107	107	112	118	115	122	124	126	128
Glas und Feinkeramik	104	97	93	98	103	103	113	107	110	115
Wirkereien und Strickereien	117	129	134	152	156	173	222	264	293	320
Fleischverarbeitung	104	103	117	119	126	134	141	151	155	168
Übriges produzierendes Handwerk (ohne Bau)	99	100	99	102	102	102	110	130	127	130
Bauhandwerk	107	113	116	125	130	137	147	161	176	188
Dienstleistendes Handwerk	103	104	106	112	117	119	124	130	136	144
Zusammen	105	109	114	121	127	133	147	159	170	179

Nach Bezirken

Hauptstadt Berlin	103	108	108	111	116	120	127	136	142	148
Cottbus	106	112	118	125	132	140	152	166	177	190
Dresden	103	109	113	118	124	128	139	150	159	168
Erfurt	107	112	115	125	131	141	164	177	191	201
Frankfurt	106	114	121	131	138	146	160	172	182	190
Gera	103	107	109	110	122	127	140	162	163	169
Halle	104	108	111	119	125	133	146	161	168	178
Karl-Marx-Stadt	105	108	113	120	124	131	147	159	172	182
Leipzig	104	108	114	121	126	131	143	154	165	172
Magdeburg	105	110	115	121	126	132	144	154	166	176
Neubrandenburg	104	108	117	123	127	136	148	163	173	187
Potsdam	105	112	119	128	134	143	158	171	183	194
Rostock	105	109	116	124	129	137	149	160	170	180
Schwerin	104	107	111	119	126	132	144	157	170	181
Suhl	109	114	120	128	135	144	162	178	190	198
DDR	105	109	114	121	127	133	147	159	170	179

3. Leistung des Handwerks nach Leistungsarten und Bezirken

Produktionsgenossenschaften und private Betriebe

Jahr	Leistung							Anteil der PGH an den Leistungen des Handwerks
	Insgesamt	Nach Leistungsarten					Dienst- leistungen	
		Produktion (ohne Bau)				Bau- und Montage- produktion ¹⁾		
		Insgesamt	davon					
			aus eigenem Material	aus Kunden- material	Reparaturen			
1 000 Mark								Prozent
1950	4 728 000	3 484 000	2 438 000	278 000	768 000	995 000	249 000	—
1955	7 837 227	5 699 155	4 103 850	514 431	1 080 874	1 639 206	498 866	0,3
1960	9 926 794	7 264 635	5 473 219	462 127	1 329 289	2 111 233	550 926	29,4
1961	10 404 177	7 582 414	5 711 326	444 457	1 426 031	2 249 347	572 416	34,3
1962	10 846 655	7 830 405	5 834 538	425 443	1 570 484	2 432 260	583 930	36,2
1963	11 304 815	8 200 774	6 113 794	387 798	1 699 182	2 524 963	579 078	37,0
1964	12 012 326	8 664 172	6 456 107	382 723	1 825 342	2 738 227	609 927	38,8
1965	12 559 394	9 069 238	6 757 526	394 210	1 917 502	2 852 216	637 940	40,2
1966	13 196 264	9 511 960	7 132 735	406 632	1 972 593	3 029 256	655 048	42,5
1967	14 576 953	10 682 484	8 052 500	442 066	2 187 918	3 208 738	685 731	44,8
1968	15 780 341	11 511 882	8 676 259	454 883	2 380 740	3 537 143	731 316	46,4
1969	16 837 245	12 249 192	9 227 089	472 221	2 549 882	3 813 935	774 118	48,2
1970	17 763 098	12 882 707	9 694 382	490 152	2 698 173	4 073 640	806 751	49,9
Bezirke								
Hauptstadt Berlin								
1955 ²⁾	717 794	411 128	284 603	46 625	79 840	180 480	126 186	0,2
1960	732 632	480 185	353 115	37 003	90 067	180 616	71 831	21,0
1965	847 861	549 003	384 102	29 144	135 757	225 618	73 240	32,5
1968	996 765	648 263	454 096	29 840	164 327	261 207	87 295	38,2
1969	1 041 134	668 017	459 124	31 489	177 404	282 218	90 899	40,3
1970	1 082 705	679 731	473 614	30 328	175 789	304 705	98 209	42,5
Cottbus								
1955	326 820	245 634	196 916	16 828	31 890	63 831	17 355	0
1960	410 787	305 279	237 096	14 360	53 823	89 419	22 089	32,0
1965	551 966	404 810	320 003	11 909	72 898	120 925	26 231	42,3
1968	693 309	513 314	407 959	14 308	91 047	149 557	30 438	45,2
1969	737 298	542 541	430 603	14 326	97 612	162 189	32 568	46,3
1970	792 632	584 277	465 207	15 505	103 565	174 401	33 954	47,8
Dresden								
1955	919 570	691 597	475 524	72 353	143 720	179 676	48 297	0,2
1960	1 149 914	880 643	630 230	67 214	183 199	214 129	55 142	15,7
1965	1 427 065	1 080 633	758 383	62 615	259 635	279 014	68 318	24,8
1968	1 721 399	1 310 358	924 234	67 909	318 215	336 452	74 589	29,0
1969	1 832 083	1 391 814	982 353	69 918	339 643	362 568	77 701	30,5
1970	1 933 822	1 468 781	1 035 834	74 254	358 693	383 046	81 995	32,2
Erfurt								
1955	578 499	446 357	318 746	46 692	80 919	102 216	29 926	0,2
1960	741 345	572 378	441 545	33 908	96 925	133 553	35 414	32,4
1965	974 830	741 757	571 016	30 712	140 029	186 820	46 253	41,0
1968	1 313 689	1 025 423	817 229	33 667	174 627	235 334	52 932	51,4
1969	1 417 978	1 101 919	877 808	36 186	187 925	258 780	57 273	54,0
1970	1 488 086	1 148 451	912 423	36 297	190 731	272 352	67 283	56,1
Frankfurt								
1955	236 699	158 468	113 673	11 704	33 091	66 381	11 850	0,5
1960	262 026	161 807	110 200	10 857	40 744	82 847	17 372	30,2
1965	302 886	220 383	141 640	8 804	60 030	119 104	23 399	43,5
1968	450 525	274 590	174 045	8 888	91 657	150 174	25 761	48,9
1969	475 927	292 259	186 180	9 143	96 936	155 958	27 710	50,3
1970	498 477	305 742	192 685	9 448	103 609	163 637	29 098	51,9
Gera								
1955	338 665	250 082	179 088	20 706	49 388	71 037	16 646	0,1
1960	429 434	315 365	230 518	17 839	58 008	92 759	21 310	24,5
1965	522 525	368 971	267 083	14 729	87 150	127 403	26 151	31,4
1968	653 833	460 509	336 584	17 699	106 226	163 807	29 517	35,7
1969	698 513	490 497	359 718	17 760	113 019	176 057	31 059	37,3
1970	724 642	507 487	368 543	18 285	120 659	186 005	31 150	38,8
Halle								
1955	772 892	579 605	429 429	40 080	110 096	151 594	41 693	0,9
1960	1 044 545	737 607	573 452	37 019	127 130	255 790	51 142	44,5
1965	1 310 887	929 421	704 988	33 499	190 934	317 284	64 182	54,5
1968	1 679 268	1 211 118	945 442	38 137	227 539	392 730	75 420	61,0
1969	1 758 367	1 275 680	991 863	39 496	244 321	407 331	75 356	62,1
1970	1 850 456	1 335 570	1 037 090	41 271	257 218	446 456	77 421	63,7

3. Leistung des Handwerks nach Leistungsarten und Bezirken

Produktionsgenossenschaften und private Betriebe

Jahr	Leistung								Anteil der PGH an den Leistungen des Handwerks
	Insgesamt	Nach Leistungsarten							
		Produktion (ohne Bau)				Bau- und Montage- produktion ¹⁾	Dienst- leistungen		
		Insgesamt	davon						
			aus eigenem Material	aus Kunden- material	Reparaturen				
1 000 Mark									Prozent
Karl-Marx-Stadt									
1955	1 100 363	842 462	598 863	90 673	152 020	197 908	50 993	0,1	
1960	1 498 999	1 170 063	902 685	70 526	196 852	246 154	82 782	23,6	
1965	1 853 239	1 424 210	1 090 801	61 626	262 783	356 485	72 544	34,6	
1968	2 383 455	1 833 181	1 421 079	78 511	333 591	468 982	81 292	41,1	
1969	2 575 901	1 975 920	1 528 311	78 563	369 046	509 966	90 015	43,2	
1970	2 732 474	2 007 078	1 624 337	85 592	387 140	547 734	87 662	44,6	
Leipzig									
1955	761 691	563 459	397 428	51 124	114 907	157 501	40 731	0	
1960	990 235	753 836	555 662	50 568	147 606	190 626	54 773	27,2	
1965	1 262 596	930 032	677 975	41 081	210 976	265 331	67 233	38,5	
1968	1 539 693	1 154 371	848 531	47 246	258 594	306 892	78 430	45,0	
1969	1 648 110	1 232 382	907 148	49 087	276 147	332 314	83 420	47,6	
1970	1 719 526	1 278 006	937 845	50 901	289 260	357 286	84 234	49,0	
Magdeburg									
1955	581 638	431 933	320 188	30 992	80 753	119 442	30 263	1,0	
1960	726 151	508 633	392 588	29 769	86 276	179 468	38 050	39,9	
1965	911 095	635 692	488 651	22 765	124 270	230 774	45 229	51,5	
1968	1 119 649	780 863	609 143	23 688	148 032	287 571	51 215	57,3	
1969	1 204 121	824 092	642 777	24 440	156 875	325 951	54 078	59,2	
1970	1 276 708	884 161	688 201	25 168	170 792	335 719	56 828	60,9	
Neubrandenburg									
1955	102 607	130 923	94 684	8 699	27 540	51 452	10 232	0,6	
1960	233 526	155 010	113 884	6 063	34 463	66 122	12 394	34,3	
1965	297 336	180 854	135 592	4 492	49 770	90 564	16 918	45,5	
1968	380 091	242 048	169 016	5 994	67 038	118 589	19 454	51,5	
1969	403 736	258 621	181 346	6 275	71 000	124 658	20 457	53,3	
1970	435 797	279 090	190 853	6 811	81 426	136 448	20 259	56,4	
Potsdam									
1955	470 880	330 260	233 722	24 106	72 432	115 175	25 445	0,5	
1960	581 276	399 596	296 457	22 572	80 567	147 438	34 241	27,9	
1965	778 818	530 827	392 589	18 306	119 932	203 826	44 165	37,8	
1968	995 648	692 892	513 133	23 703	156 056	250 417	52 330	42,9	
1969	1 061 065	740 356	548 568	26 104	165 684	265 440	55 269	44,5	
1970	1 127 812	781 746	576 841	26 344	178 561	286 531	59 535	46,2	
Rostock									
1955	209 345	198 975	147 258	11 872	39 845	82 801	17 569	0	
1960	308 125	251 514	189 109	9 840	52 565	94 213	22 398	35,4	
1965	476 701	321 836	242 423	6 950	72 463	127 566	27 299	43,9	
1968	587 427	397 720	293 527	7 035	96 558	159 950	29 757	49,1	
1969	627 337	421 385	311 318	8 629	101 438	173 451	32 501	51,1	
1970	663 622	444 908	327 065	8 740	109 103	185 526	33 188	52,9	
Schwerin									
1955	217 694	155 332	113 112	11 275	30 945	49 590	12 772	0,1	
1960	260 834	178 141	129 950	7 938	40 253	67 553	15 140	24,0	
1965	328 484	216 439	151 383	5 011	59 445	93 805	18 240	36,6	
1968	409 309	271 622	194 752	5 690	71 210	117 121	20 566	46,0	
1969	442 503	292 552	212 207	5 789	74 556	127 841	22 110	48,6	
1970	472 277	313 352	226 893	7 133	79 326	136 012	22 913	50,9	
Suhl									
1955	322 070	262 940	190 656	30 702	32 582	49 222	9 908	0,1	
1960	481 966	394 578	307 722	46 051	40 805	70 540	16 848	44,4	
1965	651 605	525 370	421 888	41 907	61 515	107 697	18 538	55,5	
1968	856 281	695 610	567 489	52 098	76 023	138 360	22 311	65,0	
1969	913 160	741 157	607 765	55 016	78 376	148 307	23 702	66,0	
1970	955 062	774 318	636 951	54 075	83 292	157 722	23 022	67,2	

¹⁾ Bau- und Montageproduktion des gesamten Handwerks. — ²⁾ Einschließlich Fuhrbetriebe.

4. Produktionsgenossenschaften, Mitglieder und Leistung nach Handwerkszweigen

Produktionsgenossenschaften und Mitglieder: Stand 31. Dezember

Handwerkszweig	Produktionsgenossenschaften und Mitglieder							
	1960	1963	1965	1966	1967	1968	1969	1970
Produktionsgenossenschaften								
Chemie	21	22	24	25	26	31	31	29
Herstellung und Bearbeitung von Baustoffen	24	24	24	26	24	30	30	29
Vorfertigung der Bauwirtschaft	22	27	29	29	31	24	25	27
Maschinen- und Fahrzeugbau ..	510	556	571	580	592	582	625	643
Straßenfahrzeug- und Traktorenbau	175	196	206	211	214	237	240	240
Landmaschinenbau	22	21	20	19	18	15	11	10
Gießereien und Schmieden ..	7	7	5	6	6	6	6	6
Elektrotechnik, Elektronik	253	283	291	303	311	331	349	364
Feinmechanik und Optik	46	54	54	52	52	50	48	47
Holzbearbeitung	451	494	498	497	501	497	499	495
Zellstoff und Papier	16	19	19	19	18	18	19	18
Polygraphie	23	24	26	26	25	27	28	28
Kulturwaren	53	57	61	61	61	56	58	60
Musikinstrumente	6	6	6	7	7	5	5	5
Spielwaren	21	22	21	20	20	20	19	21
Konfektion	149	149	141	142	139	139	139	138
Leder, Schuhe, Rauchwaren ..	186	192	192	193	191	188	186	190
Glas und Feinkeramik	34	36	35	35	36	33	34	34
Wirkereien und Strickereien ..	68	74	74	74	75	77	76	75
Fleischverarbeitung	85	84	85	87	87	87	87	88
Übriges produzierendes Handwerk (ohne Bau)	103	119	124	125	129	170	137	139
Bauhandwerk	1 472	1 542	1 556	1 561	1 576	1 597	1 618	1 633
Dienstleistendes Handwerk	362	386	394	400	405	414	420	421
Zusammen	3 878	4 142	4 198	4 235	4 279	4 351	4 409	4 458

Mitglieder und Kandidaten¹⁾

Chemie	703	815	1 082	1 138	1 207	1 608	1 601	1 406
Herstellung und Bearbeitung von Baustoffen	506	538	555	542	577	695	739	709
Vorfertigung der Bauwirtschaft	536	831	908	922	943	840	947	973
Maschinen- und Fahrzeugbau ..	15 553	21 404	23 712	24 491	27 077	26 937	30 218	31 579
Straßenfahrzeug- und Traktorenbau	3 778	6 251	7 147	7 694	8 368	9 921	10 873	11 581
Landmaschinenbau	382	658	816	813	808	1 156	804	709
Gießereien und Schmieden ..	192	243	177	211	206	296	296	307
Elektrotechnik, Elektronik	8 138	11 505	12 981	13 617	15 431	17 829	19 550	20 816
Feinmechanik und Optik	1 762	2 466	2 565	2 604	2 753	2 834	2 852	2 904
Holzbearbeitung	13 602	16 633	16 896	17 213	18 605	19 401	20 116	20 483
Zellstoff und Papier	376	651	750	791	889	877	1 044	900
Polygraphie	458	572	685	712	790	897	966	966
Kulturwaren	5 556	6 807	7 408	7 808	8 502	8 483	8 538	8 072
Musikinstrumente	846	1 154	1 181	1 376	1 440	1 226	1 175	1 258
Spielwaren	2 885	3 373	3 261	3 275	3 315	3 389	3 104	3 412
Konfektion	5 018	6 058	6 046	6 166	6 509	6 729	7 078	7 207
Leder, Schuhe, Rauchwaren ..	5 801	7 216	7 788	8 027	8 503	8 744	8 926	9 069
Glas und Feinkeramik	1 434	1 446	1 421	1 670	1 718	1 451	1 479	1 464
Wirkereien und Strickereien ..	6 414	9 494	9 427	9 617	9 669	10 578	10 570	10 447
Fleischverarbeitung	2 697	3 286	3 514	3 705	3 909	4 154	4 356	4 425
Übriges produzierendes Handwerk (ohne Bau)	7 340	6 771	7 735	7 850	8 571	9 567	8 237	8 456
Bauhandwerk	62 868	71 998	71 826	71 818	77 054	82 312	86 792	89 012
Dienstleistendes Handwerk	12 017	15 515	18 221	19 217	21 420	23 122	24 792	25 891
Zusammen	150 779	184 006	193 520	197 914	214 127	227 058	238 801	245 378

¹⁾ 1966 Jahresdurchschnitt.

Handwerkszweig	Leistung							
	1960	1963	1965	1966	1967	1968	1969	1970
1 000 Mark								
Chemie	17 723	27 558	38 446	43 086	47 077	58 986	64 302	65 234
Herstellung und Bearbeitung von Baustoffen	11 698	15 310	15 221	18 192	10 072	20 838	22 759	23 404
Vorfertigung der Bauwirtschaft	10 211	17 843	22 550	25 514	30 552	30 029	33 613	37 296
Maschinen- und Fahrzeugbau ..	280 468	541 720	702 752	800 176	1 011 888	1 040 638	1 277 658	1 402 436
Straßenfahrzeug- und Trak- torenbau	91 940	205 388	267 629	304 755	364 099	445 182	527 208	594 306
Landmaschinenbau	7 101	17 624	24 604	28 195	34 006	46 432	30 313	33 284
Gießereien und Schmieden ..	4 392	5 572	6 703	8 144	8 766	13 124	13 857	15 746
Elektrotechnik, Elektronik	184 717	327 583	426 760	498 679	589 837	723 595	834 870	945 957
Feinmechanik und Optik	27 901	44 716	53 136	56 710	64 107	67 020	66 259	70 614
Holzbearbeitung	232 020	339 607	417 702	459 371	523 885	559 942	623 361	683 069
Zellstoff und Papler	4 137	9 833	13 699	16 189	22 076	23 773	29 095	29 227
Polygraphie	5 704	7 648	10 844	12 223	14 268	17 626	21 184	21 744
Kulturwaren	66 547	93 112	116 530	128 551	154 043	156 659	167 029	172 967
Musikinstrumente	13 452	15 731	18 118	20 869	25 898	21 602	20 727	23 821
Spielwaren	33 133	49 496	55 291	60 292	64 625	72 869	74 110	80 388
Konfektion	55 004	78 431	95 017	105 388	132 418	153 713	164 674	186 855
Leder, Schuhe, Rauchwaren ...	87 024	128 668	162 102	176 034	204 015	218 235	231 627	254 873
Glas und Feinkeramik	15 623	20 048	23 723	25 150	29 276	26 335	28 196	29 551
Wirkereien und Strickereien ...	99 860	147 428	177 821	201 173	268 148	330 074	370 672	405 186
Fleischverarbeitung	402 641	536 523	619 086	688 354	740 199	786 485	823 063	859 388
Übriges produzierendes Hand- werk (ohne Bau)	102 114	113 409	137 677	150 569	208 632	350 484	313 156	340 919
Bauhandwerk	1 201 873	1 563 214	1 796 755	1 969 143	2 203 047	2 466 106	2 734 576	2 991 146
Dienstleistendes Handwerk	115 680	170 887	216 211	236 813	261 679	286 924	309 631	340 481
Zusammen	2 920 945	4 183 607	5 046 038	5 611 315	6 524 519	7 317 462	8 115 725	8 860 347

[illegible]

5. Produktionsgenossenschaften, Mitglieder und Leistung nach Bezirken

Produktionsgenossenschaften und Mitglieder: Stand 31. Dezember

Bezirk	Produktionsgenossenschaften, Mitglieder und Leistung									
	1953	1955	1960	1963	1965	1966	1967	1968	1969	1970
Produktionsgenossenschaften										
Hauptstadt Berlin .	3	7	184	196	199	199	202	211	212	215
Cottbus .	2	2	218	231	229	230	231	231	232	232
Dresden .	4	6	357	390	396	396	400	405	408	415
Erfurt .	3	7	332	343	351	356	364	374	378	383
Frankfurt .	3	5	139	154	153	155	156	159	159	160
Gera .	—	2	157	160	102	103	159	160	160	160
Halle .	10	15	412	440	446	449	455	462	466	467
Karl-Marx-Stadt .	5	6	404	453	468	475	482	490	493	504
Leipzig .	1	2	357	385	388	392	399	411	425	435
Magdeburg .	5	10	360	378	387	390	394	401	407	403
Neubrandenburg .	2	4	130	137	139	139	139	140	151	155
Potsdam .	6	13	240	256	259	262	267	270	274	278
Rostock .	1	2	175	181	186	190	190	192	195	196
Schwerin .	—	2	110	117	116	117	117	119	119	123
Suhl .	2	2	303	321	319	322	324	326	330	332
DDR	47	85	3 878	4 142	4 198	4 235	4 279	4 351	4 409	4 458
Mitglieder und Kandidaten¹⁾										
Hauptstadt Berlin .	75	152	7 720	9 034	10 363	10 542	11 345	12 070	12 744	13 028
Cottbus .	10	12	6 560	8 085	8 424	8 507	9 134	9 745	10 336	10 780
Dresden .	102	202	11 124	14 689	15 705	16 040	17 239	18 023	19 052	20 394
Erfurt .	66	216	15 011	17 234	17 823	18 202	20 122	21 222	22 246	22 363
Frankfurt .	57	133	4 271	5 751	6 240	6 445	6 883	7 276	7 719	8 051
Gera .	—	23	5 887	6 819	7 133	7 314	7 821	8 311	8 650	8 777
Halle .	449	620	22 306	24 929	25 517	25 878	27 054	29 801	31 131	31 195
Karl-Marx-Stadt .	84	188	18 468	24 047	25 070	26 942	29 267	31 156	32 654	33 727
Leipzig .	12	30	12 146	14 916	15 826	16 125	17 818	18 020	20 176	20 821
Magdeburg .	106	304	12 331	14 827	15 299	15 434	16 677	17 877	18 742	19 289
Neubrandenburg .	30	73	3 392	4 198	4 540	4 601	5 071	5 413	6 000	6 369
Potsdam .	71	237	8 192	10 713	11 414	11 444	12 352	13 026	13 772	14 150
Rostock .	17	7	5 943	7 165	7 403	7 730	8 412	8 871	9 518	9 968
Schwerin .	—	21	3 718	4 822	5 082	5 303	5 848	6 354	6 791	7 067
Suhl .	51	72	13 701	16 177	16 673	17 347	18 184	18 924	19 270	19 399
DDR	1 130	2 290	150 779	184 006	193 520	197 914	214 127	227 058	238 801	245 378
Leistung										
1 000 Mark										
Hauptstadt Berlin .	689	1 053	153 928	226 419	275 264	303 580	336 770	380 781	419 224	459 836
Cottbus .	102	15	133 441	195 072	233 373	256 106	285 154	313 458	341 580	379 158
Dresden .	789	2 095	180 936	292 360	354 570	387 365	446 216	498 854	559 305	622 077
Erfurt .	429	1 325	239 878	329 108	408 630	461 072	598 922	675 127	706 406	834 061
Frankfurt .	269	1 240	79 131	125 381	157 080	180 465	204 215	220 250	239 516	258 948
Gera .	—	256	105 091	135 741	164 145	179 955	205 750	233 640	260 660	281 120
Halle .	3 850	6 821	464 587	601 231	714 772	788 978	904 682	1 024 576	1 091 356	1 184 028
Karl-Marx-Stadt .	862	1 450	353 044	517 862	640 653	726 186	873 711	970 129	1 113 741	1 218 305
Leipzig .	82	314	272 007	399 017	486 349	535 129	622 034	692 895	784 937	842 659
Magdeburg .	1 180	5 712	289 836	413 015	469 902	514 314	577 442	641 647	713 099	777 567
Neubrandenburg .	242	1 187	80 105	115 586	135 363	150 698	171 003	195 876	215 011	245 671
Potsdam .	584	2 436	162 094	241 176	294 410	331 861	379 877	427 578	472 417	521 593
Rostock .	17	83	130 136	175 762	209 190	234 985	263 593	288 560	320 691	351 016
Schwerin .	—	155	62 490	97 565	120 104	134 491	162 680	188 366	214 877	240 197
Suhl .	257	490	214 232	317 412	381 315	425 230	492 461	556 710	602 896	641 711
DDR	9 352	25 241	2 920 945	4 183 607	5 046 038	5 611 315	6 524 519	7 317 462	8 115 725	8 860 347

¹⁾ 1953 und 1955 ohne Kandidaten; 1966 Jahresdurchschnitt.

6. Produktionsgenossenschaften, Berufstätige und Leistung nach Leistungsarten je Handwerkszweig und Bezirk 1970

Produktionsgenossenschaften und Berufstätige: Stand 31. Dezember

Handwerkszweig Bezirk	Produktions- genossenschaften		Berufstätige (ohne Lehrlinge)		Lehrlinge	Leistung				
	Ins- gesamt	dar- unter Stufe II	Ins- gesamt	darunter Mit- glieder und Kandi- daten		Ins- gesamt	Nach Leistungsarten			
							Produktion (ohne Bau)		Bau- und Montage- produk- tion	Dienst- leistungen
							Ins- gesamt	darunter Repara- turen		
1 000 Mark										
Nach Handwerkszweigen										
Chemie	29	21	1 546	1 406	22	65 234	63 754	19 350	321	1 159
Herstellung und Bearbei- tung von Baustoffen ...	29	17	755	709	23	23 404	18 455	371	4 395	554
Vorfertigung der Bauwirt- schaft	27	21	1 024	973	17	37 206	34 696	31	2 280	320
Maschinen- und Fahr- zeugbau	643	422	33 343	31 579	3 066	1 402 436	1 343 300	538 379	45 969	13 158
Straßenfahrzeug- und Traktorenbau	249	177	12 206	11 581	2 134	594 306	585 981	442 646	1 435	6 890
Landmaschinenbau ...	10	5	760	709	40	33 284	33 258	2 402	19	7
Gießereien und Schmie- den	6	6	320	307	3	15 746	15 746	3 228	—	—
Elektrotechnik, Elek- tronik	304	297	21 926	20 815	2 248	945 957	914 882	334 985	26 666	4 409
Feinmechanik und Optik ..	47	39	3 042	2 904	124	70 614	70 614	3 976	—	—
Holzbearbeitung	495	296	21 040	20 483	650	683 069	622 110	20 615	38 226	22 724
Zellstoff und Papier	18	7	941	900	12	29 227	29 227	131	—	—
Polygraphie	28	23	1 030	966	34	21 744	20 926	99	—	818
Kulturwaren	60	27	9 391	8 672	201	172 967	172 965	476	—	2
Musikinstrumente	5	—	1 299	1 258	18	23 821	23 821	142	—	—
Spielwaren	21	7	3 684	3 412	104	80 388	80 386	247	—	2
Konfektion	138	108	7 714	7 207	778	186 855	186 511	5 005	—	344
Leder, Schuhe, Rauch- waren	190	160	9 797	9 069	363	254 873	252 670	38 177	1 666	537
Glas und Feinkeramik ...	34	19	1 552	1 464	20	29 551	28 720	535	831	—
Wirkereien und Strickereien	75	15	11 068	10 447	224	405 186	404 926	745	—	260
Fleischverarbeitung	88	53	4 846	4 425	232	859 388	859 319	—	—	69
Übriges produzierendes Handwerk (ohne Bau) ..	139	79	9 176	8 456	276	340 919	340 138	3 873	—	781
Bauhandwerk	1 633	1 202	92 615	89 012	10 502	2 991 146	300 102	38 742	2 657 183	33 861
Dienstleistendes Hand- werk	421	347	28 521	25 891	3 171	340 481	12 381	4 111	5 741	322 359
Zusammen	4 458	3 153	260 227	245 378	21 963	8 860 347	5 675 714	1 018 601	2 783 278	401 355
Nach Bezirken										
Hauptstadt Berlin	215	214	13 730	13 028	477	459 836	214 734	59 378	196 042	49 060
Cottbus	232	142	11 367	10 780	1 248	379 158	241 644	34 500	118 947	18 567
Dresden	415	374	21 697	20 394	1 941	622 977	379 175	84 061	208 702	35 100
Erfurt	383	217	23 913	22 363	1 846	834 061	614 311	80 493	181 827	38 523
Frankfurt	160	129	8 567	8 051	671	258 948	118 523	48 032	120 956	19 469
Gera	160	107	9 214	8 777	793	281 120	156 339	30 014	109 168	15 613
Halle	467	253	33 075	31 195	3 024	1 184 928	757 005	122 618	383 271	44 592
Karl-Marx-Stadt	504	375	35 471	33 727	2 182	1 218 305	863 881	143 233	323 145	31 279
Leipzig	435	300	22 052	20 821	2 149	842 659	588 734	113 489	205 929	47 996
Magdeburg	403	303	20 611	19 289	2 525	777 567	480 505	72 007	271 536	25 526
Neubrandenburg	155	77	6 771	6 369	853	246 671	127 081	38 419	107 846	10 744
Potsdam	278	244	14 801	14 150	1 253	521 593	314 096	68 838	182 730	24 767
Rostock	196	159	10 704	9 968	1 196	351 016	176 703	43 697	156 178	18 135
Schwerin	123	104	7 464	7 067	824	240 197	123 115	37 893	106 176	10 906
Suhl	332	65	20 790	19 399	981	641 711	519 808	40 729	110 825	11 078
DDR	4 458	3 153	260 227	245 378	21 963	8 860 347	5 675 714	1 018 601	2 783 278	401 355

7. Produktionsgenossenschaften und Leistung

Produktionsgenossenschaften:

		Produktionsgenossenschaften					
Lfd. Nr.	Handwerkszweig	DDR insgesamt	Nach Bo				
			Hauptstadt Berlin	Cottbus	Dresden	Erfurt	Frankfurt
Produktions							
1	Chemie	20	2	—	6	3	—
2	Herstellung und Bearbeitung von						
	Baustoffen	29	2	5	8	—	—
3	Vorfertigung der Bauwirtschaft	27	2	5	2	1	1
4	Maschinen- und Fahrzeugbau	643	33	27	48	36	17
5	Straßenfahrzeug- und Traktorenbau ..	249	9	14	17	19	12
6	Landmaschinenbau	10	—	2	1	1	—
7	Gießereien und Schmieden	6	1	—	2	—	—
8	Elektrotechnik, Elektronik	364	20	19	39	33	11
9	Feinmechanik und Optik	47	—	1	28	1	1
10	Holzbearbeitung	495	30	27	51	67	20
11	Zellstoff und Papier	18	—	—	1	—	—
12	Polygraphie	28	2	2	5	1	—
13	Kulturwaren	60	2	—	3	5	—
14	Musikinstrumente	5	—	—	—	—	—
15	Spielwaren	21	1	—	—	—	—
16	Konfektion	138	3	8	17	17	5
17	Leder, Schuhe, Rauchwaren	190	9	5	19	16	5
18	Glas und Feinkeramik	34	—	8	4	2	—
19	Wirkereien und Strickereien	75	1	1	2	29	1
20	Fleischverarbeitung	88	—	3	2	4	—
21	Übriges produzierendes Handwerk (ohne Bau)	139	2	12	8	8	3
22	Bauhandwerk	1 633	82	80	129	127	67
23	Dienstleistendes Handwerk	421	25	29	43	33	20
24	Zusammen	4 458	215	232	415	383	160
Lel							
1 000							
1	Chemie	65 234	5 988	—	12 317	2 973	—
2	Herstellung und Bearbeitung von						
	Baustoffen	23 404	2 401	4 494	4 821	—	—
3	Vorfertigung der Bauwirtschaft	37 296	6 758	2 622	2 344	3 251	514
4	Maschinen- und Fahrzeugbau	1 402 436	67 366	54 436	104 380	70 609	36 502
5	Straßenfahrzeug- und Traktorenbau ..	594 306	20 649	18 183	38 200	46 252	32 669
6	Landmaschinenbau	33 284	—	21 673	1 014	1 127	—
7	Gießereien und Schmieden	15 746	3 253	—	7 428	—	—
8	Elektrotechnik, Elektronik	945 957	60 609	45 345	77 565	82 792	39 078
9	Feinmechanik und Optik	70 614	—	162	24 186	380	189
10	Holzbearbeitung	683 069	49 763	40 434	53 734	92 609	31 333
11	Zellstoff und Papier	29 227	—	—	250	—	—
12	Polygraphie	21 744	2 115	222	2 150	424	—
13	Kulturwaren	172 907	1 485	—	7 669	12 219	—
14	Musikinstrumente	23 821	—	—	—	—	—
15	Spielwaren	80 388	850	—	—	—	—
16	Konfektion	186 855	2 100	3 411	10 888	48 174	1 777
17	Leder, Schuhe, Rauchwaren	254 873	20 218	5 911	18 712	28 520	2 492
18	Glas und Feinkeramik	29 551	—	4 048	1 710	1 644	—
19	Wirkereien und Strickereien	405 186	6 060	6 011	5 466	188 325	90
20	Fleischverarbeitung	859 388	—	45 882	23 244	60 497	—
21	Übriges produzierendes Handwerk (ohne Bau)	340 919	3 190	26 100	21 899	13 329	1 897
22	Bauhandwerk	2 991 146	188 848	124 841	218 493	196 838	123 783
23	Dienstleistendes Handwerk	340 481	42 935	15 239	33 169	32 077	21 293
24	Zusammen	8 860 347	459 836	379 158	622 977	834 661	258 948

nach Handwerkszweigen und Bezirken 1970

Stand 31. Dezember

und Leistung										Lfd. Nr.
zirken										
Gera	Halle	Karl-Marx-Stadt	Leipzig	Magdeburg	Neubrandenburg	Potsdam	Rostock	Schwerin	Suhl	

genossenschaften

—	2	2	3	2	—	2	1	—	6	1
—	3	2	—	1	2	2	1	—	3	2
—	2	5	4	1	—	3	—	—	1	3
10	78	74	82	60	16	44	21	15	82	4
4	27	38	30	22	11	21	11	7	7	5
1	1	1	1	—	—	—	—	1	1	6
1	—	—	—	1	—	1	—	—	—	7
14	20	53	40	26	10	24	11	10	22	8
1	4	2	5	1	—	3	—	—	—	9
21	51	37	38	42	16	19	11	11	45	10
—	2	7	3	—	—	—	—	—	5	11
—	5	—	8	2	—	3	—	—	—	12
2	10	9	3	1	—	—	—	—	25	13
1	—	4	—	—	—	—	—	—	—	14
1	—	4	—	—	—	—	—	—	15	15
7	10	19	9	12	3	13	7	3	5	16
16	14	22	34	14	4	11	5	8	8	17
1	1	—	1	1	1	—	—	—	15	18
2	2	30	1	2	—	2	—	—	2	19
1	15	8	17	21	4	3	5	—	5	20
14	6	25	14	19	5	4	12	4	3	21
52	198	165	127	167	77	114	101	60	87	22
19	38	44	40	31	17	31	21	12	18	23
160	467	504	435	403	155	278	196	123	332	24

stung
Mark

—	2 021	2 332	6 075	10 524	—	11 422	233	—	11 349	1
—	6 273	1 215	—	565	532	1 341	887	—	875	2
—	1 869	6 014	4 337	986	—	7 859	—	—	742	3
25 514	253 818	151 070	166 260	135 639	40 767	75 614	34 619	30 542	154 720	4
11 624	122 190	79 676	56 883	47 003	34 801	34 085	19 236	15 777	17 078	5
1 604	599	3 070	2 044	—	—	—	—	1 548	605	6
2 413	—	—	—	1 803	—	849	—	—	—	7
29 933	108 287	138 005	113 016	53 281	13 892	73 789	30 914	38 556	39 095	8
963	10 839	894	4 883	275	—	27 843	—	—	—	9
28 980	116 878	41 297	38 480	48 438	15 946	30 202	12 899	11 006	65 070	10
—	6 709	14 223	4 477	—	—	—	—	—	3 568	11
—	4 160	—	7 373	3 237	—	2 063	—	—	—	12
1 875	20 666	31 696	1 513	544	—	—	—	—	95 300	13
712	—	23 109	—	—	—	—	—	—	—	14
1 163	—	8 179	—	—	—	—	—	—	70 196	15
11 129	15 889	34 937	10 170	15 431	5 082	9 001	4 276	2 032	12 578	16
13 333	22 715	34 377	51 254	16 541	338	10 621	5 904	15 806	8 131	17
990	830	—	543	513	1 322	—	—	—	17 942	18
2 384	1 972	177 399	657	7 660	—	3 406	—	—	5 756	19
4 342	160 050	69 733	146 606	140 937	39 476	43 932	55 605	—	69 075	20
31 946	12 386	132 811	16 557	38 447	4 746	6 524	20 483	4 207	6 397	21
115 637	404 805	354 867	230 362	285 618	116 128	194 136	169 447	126 969	140 374	22
14 085	34 752	25 035	40 096	18 931	7 462	17 840	15 749	11 079	9 839	23
281 120	1184 928	1 218 305	842 659	777 567	245 671	521 593	351 016	240 197	641 711	24

8. Betriebe und Leistung des privaten Handwerks

Betriebe:

Lfd. Nr.	Handwerkszweig	Betriebe und					
		DDR insgesamt	Nach Be				
			Hauptstadt Berlin	Cottbus	Dresden	Erfurt	Frankfurt
							Be
1	Chemie	805	47	42	134	46	25
2	Herstellung und Bearbeitung von						
	Baustoffen	838	18	20	142	92	35
3	Vorfertigung der Bauwirtschaft	277	3	21	46	9	4
4	Maschinen- und Fahrzeugbau	17 018	833	888	2 641	1 203	537
5	Straßenfahrzeug- und Traktorenbau ..	6 925	250	450	1 075	492	241
6	Landmaschinenbau	321	—	18	55	5	12
7	Gießereien und Schmieden	69	2	4	13	6	2
8	Elektrotechnik, Elektronik	5 397	400	213	844	387	137
9	Feinmechanik und Optik	4 127	290	165	558	275	110
10	Holzbearbeitung	14 330	461	694	2 123	1 075	479
11	Zellstoff und Papier	626	60	10	81	48	7
12	Polygraphie	2 119	174	80	200	145	56
13	Kulturwaren	1 609	92	10	108	194	20
14	Musikinstrumente	399	21	—	27	33	6
15	Spielwaren	253	4	—	12	10	—
16	Konfektion	10 963	527	494	1 714	813	223
17	Leder, Schuhe, Rauchwaren	10 111	474	405	1 235	828	204
18	Glas und Feinkeramik	511	26	41	63	43	2
19	Wirkereien und Strickereien	901	20	19	70	47	16
20	Fleischverarbeitung	3 490	163	107	568	248	82
21	Übriges produzierendes Handwerk (ohne Bau)	14 267	518	696	1 951	1 208	340
22	Bauhandwerk	15 004	995	693	1 900	1 231	441
23	Dienstleistendes Handwerk	14 085	1 138	548	1 704	1 036	385
24	Zusammen	116 478	6 248	5 254	16 331	8 988	3 163
							Le1
							1 000
1	Chemie	124 362	8 246	4 095	22 815	9 640	2 088
2	Herstellung und Bearbeitung von						
	Baustoffen	60 220	1 313	2 333	9 567	6 498	2 487
3	Vorfertigung der Bauwirtschaft	30 983	243	2 680	7 053	858	329
4	Maschinen- und Fahrzeugbau	1 452 694	91 671	63 397	242 100	95 772	47 366
5	Straßenfahrzeug- und Traktorenbau ..	620 787	30 768	32 055	115 670	45 854	23 804
6	Landmaschinenbau	28 627	—	1 085	5 217	86	939
7	Gießereien und Schmieden	12 930	987	1 024	1 637	1 381	209
8	Elektrotechnik, Elektronik	714 174	62 077	24 970	107 804	48 395	10 843
9	Feinmechanik und Optik	190 237	17 734	5 736	25 112	12 853	4 024
10	Holzbearbeitung	716 383	31 410	28 261	110 066	43 725	22 546
11	Zellstoff und Papier	42 657	4 585	205	6 888	2 978	503
12	Polygraphie	113 910	10 230	3 224	16 306	7 692	1 870
13	Kulturwaren	71 800	4 583	442	7 345	17 102	393
14	Musikinstrumente	8 914	481	—	443	545	84
15	Spielwaren	13 739	46	—	1 082	2 064	—
16	Konfektion	118 554	6 108	2 948	25 120	6 600	1 713
17	Leder, Schuhe, Rauchwaren	204 831	15 610	15 800	33 220	23 306	8 105
18	Glas und Feinkeramik	31 084	1 633	3 840	3 406	2 105	309
19	Wirkereien und Strickereien	41 485	597	224	1 323	746	164
20	Fleischverarbeitung	1 671 004	119 346	96 344	239 542	132 617	36 836
21	Übriges produzierendes Handwerk (ohne Bau)	1 673 270	89 937	92 335	254 227	120 526	30 051
22	Bauhandwerk	1 212 705	113 698	53 614	167 743	87 572	41 191
23	Dienstleistendes Handwerk	372 323	43 830	12 936	41 010	25 332	9 211
24	Zusammen	8 902 751	622 869	413 474	1 310 845	653 425	239 529

1) Einschließlich der Betriebsleistungen der im Jahr 1970 gelöschten Betriebe.

nach Handwerkszweigen und Bezirken 1970

Stand 31. Dezember

Leistung										Lfd. Nr.
zirken										
Gera	Halle	Karl-Marx- Stadt	Leipzig	Magdeburg	Neubran- denburg	Potsdam	Rostock	Schwerin	Suhl	
triebe										
33	76	97	119	45	23	54	19	22	23	1
51	78	114	54	51	28	60	22	22	42	2
20	26	63	30	12	2	26	2	4	9	3
902	1 288	2 472	1 747	1 086	370	1 118	447	518	968	4
308	575	915	650	502	181	513	213	281	210	5
26	41	30	40	32	14	18	10	14	6	6
4	9	6	7	1	—	5	1	2	7	7
239	483	801	572	401	132	360	189	132	107	8
180	371	569	444	327	104	297	173	138	126	9
812	1 012	2 709	1 062	1 126	340	808	438	377	814	10
37	40	144	103	29	5	16	10	7	29	11
101	193	306	234	150	45	123	90	51	81	12
42	104	486	148	72	15	51	51	25	92	13
13	11	215	34	9	3	12	8	5	2	14
2	12	163	7	1	—	3	4	—	26	15
600	917	1 818	843	809	292	557	406	435	515	16
450	1 022	1 529	997	813	320	578	397	378	421	17
31	13	31	22	11	1	6	4	4	213	18
46	53	364	41	63	29	38	22	40	15	19
102	302	701	337	123	57	194	106	116	104	20
602	1 671	2 443	1 235	1 108	288	773	392	323	509	21
874	796	2 607	1 731	839	353	1 055	394	450	645	22
496	1 392	2 064	1 260	1 268	352	1 028	471	450	424	23
5 768	9 837	19 318	10 979	8 423	2 756	7 142	3 633	3 501	5 137	24
istung ¹⁾										
Mark										
6 280	10 135	14 127	21 209	5 478	3 028	6 734	2 321	3 232	4 325	1
3 050	5 306	7 569	3 882	4 528	2 126	5 187	1 936	2 183	2 255	2
2 163	1 458	7 349	3 589	1 012	267	2 184	213	233	1 352	3
69 228	101 002	236 633	140 708	81 306	30 731	102 369	45 102	38 503	66 806	4
34 636	47 833	86 530	48 041	36 423	16 839	45 101	21 266	21 388	14 510	5
2 276	3 252	3 102	4 029	2 335	926	2 163	1 078	1 359	780	6
448	2 244	603	882	81	—	1 393	181	231	1 629	7
40 523	58 762	116 807	78 951	44 240	18 261	44 046	25 392	13 716	10 387	8
8 906	19 033	23 885	21 049	14 538	3 028	14 211	7 669	5 047	5 012	9
41 266	45 031	143 737	50 138	55 414	17 545	46 502	26 034	18 875	35 824	10
1 208	2 776	11 203	7 138	1 162	675	995	375	467	1 409	11
4 725	11 086	16 163	15 863	8 382	1 613	4 377	4 694	2 520	4 175	12
1 182	3 325	22 545	6 343	1 599	238	1 579	1 450	362	3 228	13
310	381	4 468	764	88	18	202	130	69	931	14
89	988	7 448	761	99	—	165	388	—	9	15
6 302	7 570	33 147	8 058	5 565	1 418	4 415	3 241	2 646	3 625	16
13 209	22 104	41 839	34 507	15 751	6 262	11 942	8 281	6 834	7 992	17
2 889	662	1 909	2 141	631	33	353	256	330	10 497	18
3 196	667	31 347	581	1 519	66	600	63	94	298	19
83 683	138 229	252 149	156 701	53 468	33 875	130 592	85 671	60 263	51 688	20
68 929	156 201	281 873	142 410	121 714	36 439	105 935	59 936	40 926	53 831	21
74 614	59 578	205 812	140 250	55 746	25 439	96 361	26 545	24 306	41 296	22
12 100	20 803	66 075	34 289	27 088	8 482	27 837	13 427	11 543	9 351	23
443 522	674 528	1 514 169	876 867	499 141	190 126	606 219	312 606	232 080	313 351	24

9. Betriebe, Berufstätige und Leistung des privaten Handwerks nach Leistungsarten je Handwerkszweig und Bezirk 1970

Betriebe und Berufstätige: Stand 31. Dezember

Handwerkszweig Bezirk	Betriebe	Berufs- tätige (ohne Lehrlinge)	Leistung ¹⁾			
			Insgesamt	Nach Leistungsarten		
				Produktion (ohne Bau)		Dienst- leistungen
				Insgesamt	darunter Reparaturen	

1 000 Mark

Nach Handwerkszweigen

Chemie	805	4 036	124 362	122 402	49 261	85	1 875
Herstellung und Bearbeitung von							
Baustoffen	838	2 658	60 229	56 117	1 599	3 266	846
Vorfertigung der Bauwirtschaft	277	1 237	30 983	30 029	386	718	236
Maschinen- und Fahrzeugbau	17 018	52 069	1 452 694	1 373 705	808 999	70 622	8 367
Straßenfahrzeug- und Traktorenbau	6 925	18 945	620 787	613 570	543 658	2 819	4 398
Landmaschinenbau	321	1 048	28 627	26 844	16 448	1 729	54
Gießereien und Schmieden	69	331	12 930	12 930	1 095	—	—
Elektrotechnik, Elektronik	5 397	20 104	714 174	708 944	486 071	3 012	2 218
Feinmechanik und Optik	4 127	11 581	190 237	187 437	87 558	—	2 800
Holzbearbeitung	14 330	36 044	716 383	613 687	77 479	81 817	20 879
Zellstoff und Papier	626	2 753	42 657	42 425	4 853	—	232
Polygraphie	2 119	7 778	113 910	110 930	271	—	2 980
Kulturwaren	1 609	4 811	71 806	71 375	8 842	6	425
Musikinstrumente	399	730	8 914	8 622	2 458	6	286
Spielwaren	253	1 258	13 739	13 734	123	—	5
Konfektion	10 963	16 178	118 554	117 616	17 053	—	938
Leder, Schuhe, Rauchwaren	10 111	19 884	264 831	262 416	103 503	676	1 739
Glas und Feinkeramik	511	1 879	31 084	30 911	1 048	108	5
Wirkereien und Strickerereien	901	2 949	41 485	41 272	1 397	—	213
Fleischverarbeitung	3 490	19 269	1 671 004	1 670 503	—	—	501
Übriges produzierendes Handwerk							
(ohne Bau)	14 267	56 842	1 673 270	1 670 870	13 524	8	2 392
Bauhandwerk	15 004	47 022	1 212 765	74 111	33 171	1 129 400	9 254
Dienstleistendes Handwerk	14 085	40 453	372 323	22 243	3 057	584	349 496
Zusammen	116 478	347 547	8 902 751	7 206 993	1 679 572	1 290 362	405 396

Nach Bezirken

Hauptstadt Berlin	6 248	25 077	622 869	464 997	116 411	108 723	40 149
Cottbus	5 254	14 775	413 474	342 633	69 065	55 454	15 387
Dresden	16 331	50 225	1 310 845	1 089 606	274 032	174 344	46 895
Erfurt	8 988	25 978	653 425	534 140	119 238	90 525	28 760
Frankfurt	3 163	9 105	239 529	187 219	54 977	42 681	9 629
Gera	5 768	15 984	443 522	351 148	90 645	76 837	15 537
Halle	9 837	27 445	674 528	578 514	134 600	63 185	32 820
Karl-Marx-Stadt	19 318	59 781	1 514 169	1 233 197	243 916	224 589	56 383
Leipzig	10 979	34 751	876 867	689 272	175 771	151 357	36 238
Magdeburg	8 423	22 544	499 141	403 656	98 785	64 183	31 302
Neubrandenburg	2 756	7 074	190 126	152 009	43 007	28 602	9 515
Potsdam	7 142	22 465	606 219	467 650	109 723	103 801	34 768
Rostock	3 633	10 074	312 606	268 205	65 406	29 348	15 053
Schwerin	3 501	8 862	232 080	190 237	41 433	29 836	12 007
Suhl	5 137	13 407	313 351	254 510	42 563	46 897	11 044
DDR	116 478	347 547	8 902 751	7 206 993	1 679 572	1 290 362	405 396

¹⁾ Einschließlich der Betriebsleistungen der im Jahr 1970 gelöschten Betriebe.

IX. Landwirtschaft und Nahrungsgüterwirtschaft

Vorbemerkung

Wirtschaftsfläche

Gesamte Fläche des landwirtschaftlichen bzw. forstwirtschaftlichen Betriebes (Betriebsfläche), unterteilt nach folgenden Nutzungsarten:

Landwirtschaftliche Nutzfläche
Forsten und Holzungen
Korbweidenanlagen
Ödland (kultivierbar)
Abbauland
Unland
Nutzbare Gewässer

Landwirtschaftliche Nutzfläche

Die Angaben der landwirtschaftlichen Nutzfläche sind nach den Ergebnissen der Landwirtschaftsberichterstattung ausgewiesen. Das gilt auch für die landwirtschaftliche Nutzfläche in der nach Nutzungsarten unterteilten Tabelle über die Wirtschaftsfläche, deren übrige Nutzungsarten dem Wirtschaftskataster entstammen. Alle auf der Grundlage der landwirtschaftlichen Nutzfläche ermittelten Beziehungszahlen, zum Beispiel Düngemittelversorgung, Viehbesatz, staatliches Einkommen, sind ebenfalls nach den Angaben der Landwirtschaftsberichterstattung berechnet.

In den Tabellen 3 und 4 sind bei der landwirtschaftlichen Nutzfläche der sozialistischen Betriebe nicht enthalten: sonstige volkseigene Betriebe und übrige sozialistische Genossenschaften der Landwirtschaft, die im Verantwortungsbereich des Rates des Kreises liegen.

Berufstätige, Arbeiter und Angestellte, Genossenschaftsmitglieder, Selbständig Erwerbstätige, Mithelfende Familienangehörige; Durchschnittliches monatliches Arbeitseinkommen

Siehe entsprechende Bemerkungen zu Abschnitt IV.

Die Angaben über die ständig Berufstätigen in den Tabellen 6, 10 und 13 bis 16 sind aufgrund folgender wesentlicher Faktoren für Arbeitsproduktivitätsberechnungen ungeeignet:

- Es handelt sich um Stichtagszahlen und nicht um Angaben im Jahresdurchschnitt.
- Die laut Arbeitsvertrag verkürzt arbeitenden ständig Berufstätigen wurden nur als Personen am Stichtag erfaßt und gestatten deshalb keine Aussage über ihre tatsächliche Arbeitsleistung.
- Die Saisonkräfte sind in den Stichtagsangaben über die ständig Berufstätigen nicht enthalten.

Landwirtschaftliche Produktionsgenossenschaft (LPG)

Sozialistische landwirtschaftliche Genossenschaft, die durch freiwilligen Zusammenschluß werktätiger Bauern und Bäuerinnen, Landarbeiter und anderer Werktätiger entsteht, sich mit gesellschaftlichen Produktionsmitteln als Gruppeneigentum ausrustet und durch kollektive Arbeit den landwirtschaftlichen Produktionsprozeß durchführt.

Die LPG führt ihre gesamte wirtschaftliche Tätigkeit in voller Selbständigkeit auf der Grundlage der innergenossenschaftlichen Demokratie in Übereinstimmung mit ihrem beschlossenen Statut durch. Die LPG ist juristische Person. Nach dem Umfang der Vergesellschaftung der Produktionsmittel werden 3 Typen von landwirtschaftlichen Produktionsgenossenschaften unterschieden.

Gärtnerische Produktionsgenossenschaft (GPG)

Freiwilliger Zusammenschluß von vorwiegend Einzelgärtnern, Gartenbau- und Landarbeitern zu einer sozialistischen gärtnerischen Genossenschaft zwecks gemeinsamer Bewirtschaftung und Nutzung der eingebrachten und der vom Staat bereitgestellten Produktionsmittel.

Produktionsgenossenschaft werktätiger Fischer (PwF)

Freiwilliger Zusammenschluß werktätiger Einzelfischer und Fischereiarbeiter zu einer sozialistischen Fischereigenossenschaft zwecks gemeinsamer Bewirtschaftung und Nutzung der eingebrachten und der vom Staat übernommenen Gewässer sowie der übrigen Produktionsmittel. Nicht enthalten sind die Genossenschaften der Küsten- und Seefischerei.

Erntereinertrag

Tatsächlicher Ernteretrag nach Drusch und Rodung ohne Berücksichtigung des durch Lagerung eintretenden Schwundes und sonstiger Verluste (Speicherverluste).

Großvieheinheit

Der Bestand an Pferden, Rindern, Schweinen, Schafen und Ziegen wird nach festgelegten Umrechnungssätzen je Viehart und Altersgruppe auf Großvieheinheiten (1 Großvieheinheit entspricht 500 kg Lebendmasse) umgerechnet. Durch Änderung der Altersstruktur wurden ab 1964 neue Umrechnungssätze festgelegt.

Staatliches Aufkommen

Die vom Staat aufgekauften Mengen landwirtschaftlicher Erzeugnisse. Nicht einbezogen werden Ab-Hof-Verkäufe, Verkäufe auf dem Bauernmarkt sowie Verkäufe von Zucht- und Nutzvieh.

Die Position Schlachtrinder und sonstiges Schlachtvieh beinhaltet:

Schlachtrinder einschließlich Schlachtkälber

Schlachtschafe

Schlachtziegen

Volkseigene Güter (VEG)

Die in den Tabellen 3, 4, 5, 26 und 27 unter VEG erscheinenden Zahlen setzen sich aus folgenden Betriebsformen zusammen:

Volkseigene Güter und

Sonstige Betriebe und Einrichtungen, die der

VVB Tierzucht, VVB für industrielle Tierproduktion, VVB Saat- und Pflanzgut, Deutschen Akademie der Landwirtschaftswissenschaften und den Bezirksdirektionen der VEG unterstellt sind.

Nahrungsgüterwirtschaft

Zur Nahrungsgüterwirtschaft gehören Betriebe, deren Haupttätigkeit die industrielle Produktion von Nahrungsmitteln ist und die laut Ministerratsbeschuß vom 31. Juli 1968 dem Rat für landwirtschaftliche Produktion und Nahrungsgüterwirtschaft der DDR unterstehen (u.a. Betriebe der VVB Zucker- und Stärkeindustrie) bzw. den Räten für landwirtschaftliche Produktion und Nahrungsgüterwirtschaft der Bezirke (u.a. Betriebe der Milchindustrie, Fleischindustrie, Getreidewirtschaft sowie der Eier- und Geflügelwirtschaft).

Festmeter

Maßeinheit für die Holzmasse von Einzelstämmen, Schichtholz und ganzer Waldbestände. Ein Festmeter (fm) ist ein m³ fester Holzmasse.

Bei stehenden Stämmen und Beständen wird mit dem Vorratsfestmeter (Vfm) gerechnet. Bei liegenden, d.h. gefällten Stämmen, rechnet man mit Erntefestmetern (Efm), bei in Schichtmaßen aufgesetztem Holz mit Schichtfestmetern (sfm).

1. Wirtschaftsfläche nach Nutzungsarten

Stand Jahresmitte

Jahr	Wirtschaftsfläche							
	Insgesamt	darunter nach Nutzungsarten						
		Landwirtschaftliche Nutzfläche	Korbweidenanlagen	Forsten und Holzungen	Ödland	Unland	Abbauland	Gewässer
Hektar								
1950	10 754 811	6 526 554	1 817	2 898 604	104 357	202 223		220 660
1951	10 803 663	6 546 119	1 907	2 938 271	105 190	197 319		225 040
1952	10 831 700	6 523 898	1 918	2 988 453	122 773	183 850		220 705
1953	10 791 684	6 509 348	1 886	2 957 637	122 780	188 719		217 197
1954	10 806 559	6 495 185	2 004	2 958 031	140 662	189 503		214 233
1955 ¹⁾	10 800 381	6 479 963	2 084	2 942 251	147 774	194 193		200 947
1956 ¹⁾	10 803 047	6 477 385	2 273	2 939 607	146 303	195 015		203 690
1957	10 798 547	6 463 048	2 443	2 935 057	126 957	216 226		198 264
1958 ²⁾	10 813 526	6 445 399	2 371	2 931 424	92 845	155 349	43 024	209 063
1959 ²⁾	10 826 660	6 427 445	2 533	2 954 417	79 577	150 919	43 279	204 419
1960 ²⁾	10 827 400	6 419 755	2 504	2 955 169	81 737	149 535	45 569	204 398
1961	10 829 226	6 414 853	2 503	2 956 607	82 845	149 205	47 116	204 611
1962	10 829 493	6 391 226	2 540	2 954 398	84 645	148 487	50 055	205 705
1963	10 829 558	6 369 083	2 595	2 953 174	85 076	148 232	56 657	205 592
1964	10 829 924	6 368 802	2 571	2 949 861	85 104	147 290	60 743	205 768
1965	10 830 245	6 357 613	2 565	2 949 628	84 194	146 232	64 430	206 887
1966	10 830 312	6 340 315	2 573	2 949 246	83 760	146 489	68 979	207 371
1967	10 830 237	6 327 283	2 551	2 946 664	84 372	146 601	71 463	209 011
1968	10 830 379	6 313 229	2 530	2 947 692	84 839	148 369	72 245	207 680
1969	10 830 485	6 301 706	2 530	2 946 826	84 645	146 939	73 129	210 468
1970	10 830 939	6 286 392	2 505	2 947 988	81 915	146 901	75 382	210 647

¹⁾ Stand 31. Dezember des Vorjahres (außer LN). - ²⁾ Stand Jahresende (außer LN).

2. Landwirtschaftliche Nutzfläche

Stand Jahresmitte

Jahr	Insgesamt	darunter			
		Ackerland	Grünland	darunter	
				Wiesen (ohne Streuwiesen)	Weiden (ohne Hutungen)
	Hektar				
1950	6 526 554	5 017 294	1 291 097	861 937	354 291
1951	6 546 119	5 036 958	1 284 757	857 792	353 605
1952	6 523 898	5 030 312	1 268 109	857 774	318 477
1953	6 509 348	5 028 524	1 255 819	841 809	315 226
1954	6 495 185	5 008 617	1 260 446	845 915	329 073
1955	6 479 963	4 991 565	1 261 637	835 494	341 487
1956	6 477 385	4 979 850	1 267 837	837 629	356 841
1957	6 463 048	4 949 754	1 281 896	839 867	368 222
1958	6 445 399	4 921 126	1 297 173	833 794	382 547
1959	6 427 445	4 879 977	1 338 268	845 863	419 038
1960	6 419 755	4 847 831	1 362 021	822 905	440 067
1961	6 414 853	4 812 140	1 401 369	822 871	471 677
1962	6 391 226	4 760 630	1 422 230	1) 727 963	1) 502 478
1963	6 369 083	4 729 994	1 439 103	1) 713 385	1) 547 960
1964	6 368 802	4 727 613	1 436 915	1) 712 064	1) 540 252
1965	6 357 613	4 718 067	1 436 398	1) 709 693	1) 550 319
1966	6 340 315	4 694 047	1 441 875	2) 821 793	2) 620 082
1967	6 327 283	4 677 844	1 444 645	750 149	586 668
1968	6 313 229	4 660 380	1 450 294	742 915	614 618
1969	6 301 706	4 636 370	1 461 285	736 440	637 925
1970	6 286 392	4 618 075	1 469 172	724 625	661 781

¹⁾ Nur sozialistische Betriebe. - ²⁾ Einschließlich Streuwiesen bzw. Hutungen.

3. Wirtschaftsfläche nach Nutzungsarten und Bezirken 1970

Bezirk	Wirtschaftsfläche							
	Insgesamt	darunter nach Nutzungsarten						
		Landwirt- schaftliche Nutzfläche	Korb- weiden- anlagen	Forsten und Holzungen	Ödland	Unland	Abbauland	Gewässer
	Hektar							
Hauptstadt Berlin	67 497	34 272	15	7 911	565	711	42	2 738
Cottbus	826 057	345 470	152	331 058	12 093	8 648	28 392	7 040
Dresden	674 080	403 373	201	171 922	1 377	8 006	2 819	8 748
Erfurt	734 277	469 132	106	165 083	3 245	8 279	1 098	1 174
Frankfurt	711 471	353 383	434	256 788	2 929	8 812	1 494	22 345
Gera	400 659	206 148	50	147 617	1 348	5 366	1 483	4 003
Halle	878 786	575 966	278	165 787	7 134	12 421	14 566	6 361
Karl-Marx-Stadt	602 306	340 000	39	182 135	3 198	9 285	1 364	3 249
Leipzig	494 043	350 509	146	66 794	1 839	5 167	13 014	4 256
Magdeburg	1 150 260	740 714	424	274 817	3 442	10 235	3 328	6 285
Neubrandenburg	1 094 624	669 944	150	250 282	14 012	21 208	1 929	69 833
Potsdam	1 237 787	621 579	235	420 625	4 802	12 982	2 093	30 803
Rostock	707 502	486 727	64	115 004	11 193	17 436	1 562	11 430
Schwerin	866 825	544 328	197	202 081	9 407	12 039	1 752	31 606
Suhl	384 768	142 848	16	190 083	5 330	6 306	447	776
DDR	10 830 939	6 286 392	2 505	2 947 988	81 915	146 901	75 382	210 647
darunter sozialistische Betriebe								
Hauptstadt Berlin	45 372	28 812	13	7 806	555	695	33	2 735
Cottbus	715 580	319 266	123	309 203	10 767	7 075	20 339	5 892
Dresden	597 681	366 065	109	156 433	1 102	6 581	2 067	8 277
Erfurt	626 578	432 506	65	147 448	2 841	5 834	771	994
Frankfurt	649 265	331 574	243	239 943	2 416	7 660	1 247	20 107
Gera	358 581	189 088	29	131 680	1 148	4 418	1 170	3 231
Halle	758 372	523 324	224	155 571	6 194	9 629	12 522	5 142
Karl-Marx-Stadt	533 882	309 808	29	172 279	2 741	7 000	1 025	2 445
Leipzig	429 438	325 358	110	62 311	1 363	3 106	7 824	2 606
Magdeburg	1 014 296	697 343	369	255 910	2 681	6 500	2 291	3 149
Neubrandenburg	1 029 118	651 649	119	241 836	12 553	18 571	1 384	68 500
Potsdam	1 109 495	585 811	216	381 474	3 757	10 686	1 636	29 444
Rostock	631 954	470 216	49	103 330	8 757	10 472	1 115	5 748
Schwerin	811 484	526 733	176	196 223	8 967	10 733	1 411	29 446
Suhl	332 211	124 052	11	178 608	4 454	4 658	356	606
DDR	9 643 307	5 881 604	1 885	2 740 057	70 299	113 619	55 189	188 321
darunter Volkseigene Güter								
Hauptstadt Berlin	29 242	24 075	10	338	461	614	11	129
Cottbus	18 498	16 978	3	1 456	343	73	12	38
Dresden	17 929	15 641	7	1 116	20	120	21	176
Erfurt	19 047	19 576	1	260	47	156	11	11
Frankfurt	69 098	35 089	14	30 257	148	994	91	982
Gera	7 494	5 120	4	359	18	97	9	23
Halle	46 067	43 448	18	618	481	399	181	42
Karl-Marx-Stadt	8 459	7 568	1	190	54	87	12	81
Leipzig	23 764	20 665	10	328	90	172	724	67
Magdeburg	66 586	61 375	78	1 481	170	431	70	101
Neubrandenburg	81 242	73 695	7	1 565	1 070	1 855	87	588
Potsdam	41 483	37 470	6	1 227	109	556	23	151
Rostock	57 474	50 921	1	1 470	1 409	1 074	106	104
Schwerin	33 090	29 585	—	421	451	564	30	63
Suhl	1 896	1 431	—	28	30	46	2	0
DDR	521 368	442 638	160	41 115	4 901	7 238	1 391	2 556
Landwirtschaftliche Produktionsgenossenschaften								
Hauptstadt Berlin	5 072	4 466	2	154	66	34	14	1
Cottbus	453 557	301 111	38	130 977	4 287	2 102	1 001	384
Dresden	415 552	346 969	39	49 507	680	2 350	481	332
Erfurt	455 376	410 112	35	27 170	1 996	3 879	295	146
Frankfurt	389 904	295 547	141	75 122	1 814	4 281	488	1 426
Gera	257 255	175 055	9	63 131	886	2 220	114	938
Halle	524 936	475 813	61	31 453	3 689	2 435	1 234	379
Karl-Marx-Stadt	360 529	300 875	13	38 960	2 031	3 117	302	473
Leipzig	333 345	301 734	43	15 355	945	1 237	3 439	265
Magdeburg	744 407	633 745	172	85 363	1 833	3 833	872	382
Neubrandenburg	680 283	574 751	13	64 515	8 473	11 414	769	1 720
Potsdam	710 817	538 560	19	141 893	2 631	6 068	669	1 187
Rostock	486 227	418 566	14	34 830	6 437	6 771	619	259
Schwerin	586 026	494 025	50	59 735	6 961	6 949	534	504
Suhl	151 120	121 087	5	17 440	3 094	3 165	93	110
DDR	6 554 407	5 392 416	655	835 606	45 821	59 854	10 924	8 506

4. Landwirtschaftliche Nutzfläche nach Bezirken 1970

Bezirk	Landwirtschaftliche Nutzfläche				
	Insgesamt	darunter			
		Ackerland	Grünland	darunter	
				Wiesen (ohne Streuwiesen)	Weiden (ohne Hutungen)
Hektar					
Hauptstadt Berlin	34 272	23 915	5 192	2 378	2 291
Cottbus	345 470	236 235	101 385	80 148	14 902
Dresden	403 373	277 809	104 286	64 386	36 897
Erfurt	469 132	384 022	66 624	29 039	30 495
Frankfurt	355 383	294 615	52 757	31 858	13 017
Gera	206 148	139 778	57 771	36 690	16 811
Halle	575 966	485 078	61 835	33 806	20 050
Karl-Marx-Stadt	340 000	219 143	106 451	48 963	52 918
Leipzig	350 509	286 656	47 898	29 066	17 479
Magdeburg	740 714	557 621	161 666	58 020	99 004
Neubrandenburg	669 944	504 585	157 124	70 304	74 401
Potsdam	621 579	419 911	183 051	90 714	86 389
Rostock	486 727	358 449	120 642	37 035	75 338
Schwerin	544 328	357 291	176 443	67 857	103 688
Suhl	142 848	72 967	66 047	44 361	18 101
DDR	6 286 392	4 618 075	1 469 172	724 625	661 781
darunter sozialistische Betriebe					
Hauptstadt Berlin	28 812	23 423	4 902	2 346	2 287
Cottbus	319 266	221 933	93 868	73 542	14 348
Dresden	366 065	265 487	92 943	56 070	34 339
Erfurt	432 506	363 277	60 048	25 026	28 617
Frankfurt	331 574	281 282	47 257	28 465	12 232
Gera	189 088	134 254	51 113	32 411	15 837
Halle	523 324	455 914	55 209	29 347	18 759
Karl-Marx-Stadt	309 808	211 536	94 784	41 931	50 072
Leipzig	325 358	275 595	43 873	26 087	16 433
Magdeburg	697 343	532 037	156 072	53 972	97 539
Neubrandenburg	651 649	494 494	151 844	67 080	72 796
Potsdam	585 811	401 910	174 964	85 215	84 304
Rostock	470 216	350 052	115 988	34 646	73 780
Schwerin	526 733	349 132	171 366	64 584	101 939
Suhl	124 052	66 933	55 494	35 798	17 595
DDR	5 881 604	4 427 258	1 369 725	656 520	640 876
darunter Volkseigene Güter					
Hauptstadt Berlin	24 075	19 031	4 603	2 119	2 259
Cottbus	16 978	12 882	3 498	1 671	1 239
Dresden	15 641	10 881	3 532	1 714	1 662
Erfurt	19 576	15 360	2 847	608	1 665
Frankfurt	35 089	29 811	4 506	2 400	1 554
Gera	5 120	3 339	963	450	324
Halle	43 448	37 431	4 088	1 306	1 697
Karl-Marx-Stadt	7 568	5 087	2 391	797	1 531
Leipzig	20 665	16 568	3 584	1 006	2 075
Magdeburg	61 375	48 406	10 204	3 008	5 902
Neubrandenburg	73 695	55 334	17 157	6 939	8 199
Potsdam	37 470	26 700	10 198	4 300	5 021
Rostock	50 921	38 355	11 940	2 623	7 091
Schwerin	29 585	20 594	8 203	2 297	5 065
Suhl	1 431	668	500	184	262
DDR	412 638	340 446	88 184	31 423	45 545
Landwirtschaftliche Produktionsgenossenschaften					
Hauptstadt Berlin	4 466	4 174	273	227	28
Cottbus	301 111	208 547	90 145	71 768	13 104
Dresden	346 969	252 891	88 229	53 956	32 070
Erfurt	410 112	346 398	56 185	24 085	26 751
Frankfurt	295 547	250 770	42 591	26 023	10 624
Gera	175 055	124 330	47 977	31 555	14 365
Halle	475 813	415 698	50 151	27 654	16 910
Karl-Marx-Stadt	300 875	205 969	91 792	40 985	48 201
Leipzig	301 734	257 169	39 739	24 829	14 102
Magdeburg	633 745	482 574	145 314	50 708	91 526
Neubrandenburg	574 751	438 037	132 769	58 693	64 457
Potsdam	538 560	371 482	162 814	79 958	78 793
Rostock	418 566	311 367	103 835	31 900	66 638
Schwerin	494 025	327 318	162 371	61 893	96 541
Suhl	121 087	66 188	53 538	35 249	16 619
DDR	5 392 416	4 062 912	1 267 723	619 483	590 731

5. Betriebe und landwirtschaftliche

Lfd. Nr.	Jahr Bezirk	Volkseigene Güter		Landwirtschaftliche Produktions			
				Insgesamt		da	
		Betriebe	Landwirtschaft- liche Nutzfläche Hektar	Genossen- schaften	Landwirtschaft- liche Nutzfläche Hektar	Genossen- schaften	Landwirtschaft- liche Nutzfläche Hektar
1	1960	669	395 663	19 313	5 408 064	12 976	2 023 650
2	1961	616	400 429	17 906	5 441 572	11 545	1 928 880
3	1962	609	413 758	16 624	5 472 404	10 275	1 855 650
4	1963	594	394 055	16 330	5 459 471	9 988	1 822 630
5	1964	601	421 757	15 861	5 458 382	9 566	1 788 593
6	1965	572	425 190	15 139	5 455 201	8 973	1 725 767
7	1966	564	424 889	14 216	5 452 739	8 157	1 643 357
8	1967	548	428 680	13 073	5 433 231	7 129	1 505 660
9	1968	544	433 849	11 513	5 416 081	5 754	1 289 333
10	1969	527	434 035	9 836	5 410 666	4 186	995 330
11	1970	511	442 638	9 009	5 392 416	3 485	866 464

Nach Be

19

1	Hauptstadt Berlin	13	5 520	17	2 701	8	873
2	Cottbus	31	12 524	1 222	312 190	977	213 931
3	Dresden	42	14 389	2 091	343 920	1 580	202 419
4	Erfurt	42	18 599	1 394	406 749	901	194 216
5	Frankfurt	58	37 206	824	299 173	483	83 400
6	Gera	27	5 012	1 152	185 278	871	129 854
7	Halle	57	39 004	1 338	469 581	872	127 388
8	Karl-Marx-Stadt	21	6 771	1 467	302 313	1 081	185 944
9	Leipzig	40	19 384	1 358	307 002	943	108 352
10	Magdeburg	84	55 234	1 698	631 308	963	129 515
11	Neubrandenburg	79	67 042	1 562	577 326	885	138 420
12	Potsdam	78	46 780	1 562	541 173	966	148 979
13	Rostock	57	42 177	1 183	430 913	752	99 428
14	Schwerin	33	24 523	1 895	478 652	1 267	168 038
15	Suhl	7	1 498	500	119 785	427	92 893
16	DDR	669	395 663	19 313	5 408 064	12 976	2 023 650

19

1	Hauptstadt Berlin	24	23 772	12	4 286	3	356
2	Cottbus	25	14 896	837	304 550	603	166 837
3	Dresden	32	15 947	1 074	346 829	660	139 843
4	Erfurt	33	19 018	887	411 827	425	127 869
5	Frankfurt	40	35 334	574	297 128	242	54 483
6	Gera	16	6 118	608	182 652	417	85 072
7	Halle	54	42 778	822	475 317	364	70 439
8	Karl-Marx-Stadt	14	7 519	773	300 695	482	116 352
9	Leipzig	32	20 866	790	302 187	424	61 659
10	Magdeburg	66	61 061	1 135	634 818	405	70 513
11	Neubrandenburg	69	69 045	966	576 120	350	71 890
12	Potsdam	58	36 987	1 037	541 214	439	96 736
13	Rostock	43	50 175	671	421 368	303	55 999
14	Schwerin	35	29 409	931	495 061	362	96 807
15	Suhl	3	924	396	122 029	275	74 478
16	DDR	544	433 849	11 513	5 416 081	5 754	1 289 333

19

1	Hauptstadt Berlin	20	24 075	10	4 466	2	206
2	Cottbus	25	16 978	707	301 111	469	135 251
3	Dresden	31	15 641	706	346 969	340	91 426
4	Erfurt	31	19 576	681	410 112	220	80 880
5	Frankfurt	35	35 089	467	295 547	163	42 579
6	Gera	12	5 120	437	175 055	249	58 892
7	Halle	52	43 448	683	475 813	227	46 753
8	Karl-Marx-Stadt	14	7 568	572	300 875	276	63 946
9	Leipzig	33	20 665	600	301 734	249	40 385
10	Magdeburg	62	61 375	965	633 745	249	44 802
11	Neubrandenburg	70	73 695	807	574 751	218	46 624
12	Potsdam	51	37 470	876	538 560	282	64 858
13	Rostock	46	50 921	467	418 566	159	32 894
14	Schwerin	28	29 585	752	494 025	226	67 040
15	Suhl	1	1 431	279	121 087	156	49 928
16	DDR	511	412 638	9 009	5 392 416	3 485	866 464

1) LN der LPG = genossenschaftlich und persönlich genutzte Fläche.

Nutzfläche¹⁾ nach Bezirken

genossenschaften		Gärtnerische Produktionsgenossenschaften		Produktions- genossenschaften werkstätiger Fischer (PwF)	Lfd. Nr.
von					
Typ III					
Genossenschaften	Landwirtschaftliche Nutzfläche Hektar	Genossenschaften	Landwirtschaftliche Nutzfläche Hektar		
6 337	3 384 414	298	13 686	37	1
6 361	3 512 691	322	11 466	39	2
6 349	3 616 753	367	13 838	43	3
6 342	3 636 840	369	14 874	42	4
6 295	3 669 790	368	15 427	42	5
6 166	3 729 433	367	15 826	40	6
6 059	3 809 382	361	16 723	42	7
5 944	3 927 570	354	18 043	42	8
5 759	4 126 748	351	18 564	42	9
5 650	4 415 335	349	18 784	42	10
5 524	4 525 951	346	20 758	42	11

zirken

60

9	1 827	13	238	—	1
245	98 259	5	387	1	2
511	141 501	49	868	1	3
483	212 533	32	1 240	—	4
341	215 773	12	272	11	5
281	55 424	2	10	—	6
466	342 194	15	760	2	7
386	116 369	19	3 254	3	8
415	198 650	25	699	—	9
735	501 793	25	1 014	1	10
677	438 906	8	244	5	11
596	392 194	56	3 246	7	12
431	331 485	23	260	2	13
628	310 614	11	1 180	4	14
133	26 892	3	14	—	15
6 337	3 384 414	298	13 686	37	16

68

9	3 930	13	228	1	1
234	137 713	12	681	2	2
414	206 986	61	1 666	1	3
462	283 958	25	1 492	—	4
332	242 645	14	608	12	5
191	97 580	4	43	1	6
458	404 878	16	1 014	3	7
291	184 343	30	438	3	8
366	240 528	42	1 227	—	9
730	564 305	31	1 516	1	10
616	504 230	9	359	5	11
598	444 478	58	6 943	9	12
368	365 369	20	411	1	13
569	398 254	14	1 922	2	14
121	47 551	2	16	1	15
5 759	4 126 748	351	18 564	42	16

70

8	4 260	13	238	1	1
238	165 860	12	721	2	2
366	255 543	60	1 919	1	3
461	329 232	25	1 668	—	4
304	252 967	14	605	12	5
188	116 164	4	29	1	6
456	429 060	16	1 221	3	7
296	236 929	30	706	3	8
351	261 348	42	1 225	—	9
716	588 943	29	1 759	1	10
589	528 127	9	647	5	11
594	473 703	55	7 761	9	12
308	385 672	21	451	1	13
526	426 984	14	1 794	2	14
123	71 159	2	14	1	15
5 524	4 525 951	346	20 758	42	16

6. Wichtige Kennziffern der landwirtschaftlichen Produktionsgenossenschaften

Kennziffer	Einheit	1960	1965	1966	1967	1968	1969	1970
Anzahl der LPG								
Typ I bis III	Anzahl	19 313	15 139	14 216	13 073	11 513	9 836	9 009
Typ I und II	Anzahl	12 976	8 973	8 157	7 129	5 754	4 186	3 485
Typ III	Anzahl	6 337	6 166	6 059	5 944	5 759	5 650	5 524
Ständig Berufstätige								
Typ I bis III	Anzahl	.	910 043	896 674	875 278	829 018	764 894	745 348
Typ I und II	Anzahl	.	308 937	290 011	258 432	210 894	153 246	129 376
Typ III	Anzahl	.	601 106	606 663	616 846	618 124	611 648	615 972
Ausbildungsstand								
Ständig Berufstätige mit								
Hochschulabschluß	Anzahl	.	3 879	4 230	4 407	4 451	4 477	4 814
Fachschulabschluß	Anzahl	.	17 062	18 688	19 852	19 989	20 087	21 293
Meisterprüfung	Anzahl	.	25 275	27 489	29 349	31 745	33 307	37 158
Facharbeiterprüfung	Anzahl	.	148 830	183 491	216 666	251 469	291 074	352 695
darunter weiblich								
Hochschulabschluß	Anzahl	.	287	305	312	312	294	311
Fachschulabschluß	Anzahl	.	1 774	1 971	2 107	2 226	2 443	2 988
Meisterprüfung	Anzahl	.	1 493	1 747	2 126	2 478	2 876	3 560
Facharbeiterprüfung	Anzahl	.	46 536	65 342	85 164	102 286	125 081	154 572
Maschinenbestand								
Traktoren	Stück	43 170	106 934	113 723	118 371	120 125	126 239	128 521
Lastkraftwagen	Stück	3 790	4 930	5 349	5 905	6 101	6 475	8 823
Mähdrescher	Stück	3 241	13 780	15 019	15 878	15 461	17 055	16 726
Kartoffelvollerntemaschinen	Stück	3 228	6 170	6 879	7 516	8 182	9 519	11 421
Rübensvollerntemaschinen ¹⁾	Stück	2 318	4 107	4 882	6 239	6 115	5 380	4 990
Landwirtschaftliche Nutzfläche								
Insgesamt	ha	5 408 064	5 455 201	5 452 739	5 433 231	5 416 081	5 410 666	5 392 416
darunter:								
Ackerland	ha	4 187 775	4 148 532	4 135 908	4 116 832	4 097 359	4 079 243	4 062 912
Grünland	ha	1 154 610	1 244 445	1 251 941	1 252 652	1 257 992	1 264 290	1 267 723
Erntefläche								
Getreide	ha	2 021 394	2 054 732	2 032 449	2 071 704	2 099 324	2 091 843	2 075 518
Ölfrüchte (ohne Faserpflanzen)	ha	122 234	112 467	115 744	115 652	115 834	104 125	95 458
Kartoffeln	ha	644 907	629 328	610 644	603 717	590 641	521 141	598 451
Zuckerrüben	ha	216 278	204 072	197 072	195 723	191 009	180 478	182 984
Futterbackfrüchte	ha	167 027	165 158	160 952	165 979	165 431	156 956	136 981
Feldfutterpflanzen zur Futtergewinnung ..	ha	356 388	455 190	500 575	484 098	487 663	535 324	515 438
darunter:								
Klee	ha	87 146	115 129	134 335	97 087	116 109	²⁾ 223 553	183 635
Luzerne	ha	68 201	134 273	146 484	126 231	132 921	140 561	140 416
Grün- und Silomais als Hauptfrucht	ha	397 647	226 006	231 122	237 833	235 493	278 428	301 911
Anbaustruktur								
Getreide	Prozent	48,3	49,6	49,3	50,4	51,3	51,5	51,2
Ölfrüchte (ohne Faserpflanzen)	Prozent	2,9	2,7	2,8	2,8	2,8	2,6	2,4
Kartoffeln	Prozent	15,4	15,1	14,9	14,7	14,5	12,8	14,8
Zuckerrüben	Prozent	5,3	5,1	4,9	4,8	4,8	4,5	4,6
Futterbackfrüchte	Prozent	4,1	4,3	4,1	4,1	4,1	3,9	3,5
Feldfutterpflanzen zur Futtergewinnung ..	Prozent	8,3	10,8	12,0	11,7	11,9	13,2	12,7
darunter:								
Klee	Prozent	2,0	2,7	3,1	2,3	2,7	²⁾ 5,5	²⁾ 4,5
Luzerne	Prozent	1,6	3,2	3,6	3,1	3,3	3,5	3,5
Grün- und Silomais als Hauptfrucht	Prozent	9,5	5,5	5,6	5,8	5,5	6,8	7,4

1) Ab 1965 einschließlich Rodelader. - 2) Einschließlich Kleeegras.

6. Wichtige Kennziffern der landwirtschaftlichen Produktionsgenossenschaften

Kennziffer	Einheit	1960	1965	1966	1967	1968	1969	1970
Hektarertrag								
Getreide	dt je ha	27,3	29,0	25,9	31,6	33,3	29,1	27,9
Winterweizen	dt je ha	35,4	37,4	32,4	38,8	42,5	35,8	36,1
Winterroggen	dt je ha	22,5	23,2	21,3	26,6	26,4	22,3	21,9
Wintergerste	dt je ha	34,8	36,2	32,2	36,9	37,0	30,5	30,5
Sommerweizen	dt je ha	28,4	30,4	26,8	31,3	34,0	31,2	26,0
Sommerroggen	dt je ha	17,0	18,9	17,6	22,1	21,5	18,4	15,7
Sommergerste	dt je ha	31,2	30,3	26,5	32,7	33,9	33,2	25,1
Hafer	dt je ha	28,0	28,9	26,8	31,2	33,7	30,7	26,4
Ölfrüchte (ohne Samen der Faserpflanzen)	dt je ha	14,2	18,2	17,5	22,4	21,6	14,9	18,0
darunter Winterraps	dt je ha	15,5	19,1	18,4	23,2	22,2	15,3	18,4
Kartoffeln	dt je ha	191,7	176,9	185,0	205,1	187,7	145,8	198,0
darunter mittelfrühe und späte	dt je ha	196,5	179,4	186,7	206,9	188,6	145,3	198,6
Zuckerrüben	dt je ha	286,0	262,6	313,0	332,1	343,6	253,7	317,7
Futterhackfrüchte	dt je ha	533,2	488,3	589,9	625,1	637,0	453,9	547,3
darunter Futterrüben	dt je ha	565,7	504,5	619,6	674,6	710,0	510,4	610,1
Feldfutterpflanzen zur Futter-								
gewinnung (Heuertrag)	dt je ha	58,8	63,9	66,3	66,5	69,6	61,6	67,5
Rotklee	dt je ha	61,3	60,8	66,5	61,6	69,4	64,8	71,4
Lucerne	dt je ha	69,5	73,6	70,7	71,1	75,0	70,9	78,1
Wiesen (Heuertrag)	dt je ha	43,8	41,6	44,9	44,8	47,5	45,4	47,9
Weiden (Heuertrag)	dt je ha	46,0	48,8	53,3	55,5	57,7	55,3	59,0
Viehbestand¹⁾								
Rinder	1000	4 260,4	4 369,1	4 489,2	4 560,6	4 620,3	4 657,9	4 674,8
darunter Kühe	1000	2 007,2	2 018,8	2 047,0	2 041,4	2 023,7	2 031,6	2 026,1
Schweine	1000	6 891,3	7 247,9	7 631,4	7 581,8	7 826,9	7 656,7	7 996,0
Schafe	1000	1 594,2	1 560,3	1 528,0	1 431,8	1 411,4	1 354,4	1 260,0
Legehennen	1000	18 075,0	16 571,8	15 916,6	15 596,2	14 935,6	14 882,1	13 677,0
Viehbesatz je 100 ha landwirtschaftlicher Nutzfläche								
Rinder	Stück	78,5	80,1	82,3	83,9	85,4	86,1	86,7
darunter Kühe	Stück	37,0	37,0	37,5	37,6	37,4	37,5	37,6
Schweine	Stück	127,0	132,8	139,9	139,5	144,6	141,5	148,3
Schafe	Stück	29,4	28,6	28,0	26,4	26,1	25,0	23,4
Legehennen	Stück	333,2	303,7	291,9	287,1	275,9	275,1	253,6
Milcherzeugung								
Erzeugung von Kuhmilch (3,5% Fett-	1000 t	4 591,9	5 857,7	6 205,9	6 374,4	6 682,8	6 656,6	6 526,4
gehalt)	kg	2 649	2 949	3 060	3 134	3 313	3 327	3 274
Milchleistung je Kuh								
Staatliches Aufkommen								
Genossenschaftliche und persönliche Viehhaltung								
Schlachtvieh (Lebendgewicht)	Tonnen	737 118	1 074 313	1 136 088	1 194 412	1 254 220	1 270 275	1 254 449
Schlachtschweine	Tonnen	437 534	648 462	660 256	682 374	723 554	724 748	684 597
Schlachtrinder und sonstiges								
Schlachtvieh (ohne Geflügel)	Tonnen	282 531	398 901	448 569	481 404	495 843	508 494	530 388
Schlachtgeflügel	Tonnen	17 053	26 950	27 263	30 634	34 823	37 033	39 464
Milch (3,5% Fettgehalt)	Tonnen	3 843 364	5 187 332	5 525 534	5 681 384	6 002 729	6 061 363	5 985 743
Eier	1000 Stück	825 517	1 923 719	1 907 641	1 971 068	2 001 371	1 984 719	1 881 933
darunter genossenschaftliche Viehhaltung								
Schlachtvieh (Lebendgewicht)	Tonnen	422 137	683 810	761 875	844 118	935 798	994 332	1 037 833
Schlachtschweine	Tonnen	240 353	409 526	432 422	468 007	525 284	557 441	566 216
Schlachtrinder und sonstiges								
Schlachtvieh (ohne Geflügel)	Tonnen	168 762	251 487	305 826	348 539	377 780	401 608	434 298
Schlachtgeflügel	Tonnen	13 022	22 797	23 627	27 572	32 734	35 283	37 319
Milch (3,5% Fettgehalt)	Tonnen	1 707 254	2 898 051	3 239 976	3 577 304	4 100 362	4 532 379	4 699 700
Eier	1000 Stück	429 883	804 305	788 249	828 973	897 655	906 911	869 983
Staatliches Aufkommen je ha landwirtschaftlicher Nutzfläche								
Genossenschaftliche und persönliche Viehhaltung								
Schlachtvieh (Lebendgewicht)	kg je ha	136,3	196,9	208,4	219,8	231,6	234,8	232,6
Schlachtschweine	kg je ha	80,9	118,9	121,1	125,6	133,6	133,9	127,0
Schlachtrinder und sonstiges								
Schlachtvieh (ohne Geflügel)	kg je ha	52,2	73,1	82,3	88,6	91,6	94,0	98,4
Schlachtgeflügel	kg je ha	3,2	4,9	5,0	5,6	6,4	6,8	7,3
Milch (3,5% Fettgehalt)	kg je ha	710,6	950,7	1 013,2	1 045,7	1 108,3	1 120,3	1 110,0
Eier	Stück je ha	152,6	352,6	349,8	362,8	369,5	366,8	349,0

¹⁾ Ab 1969 einschließlich zwischengenossenschaftliche Einrichtungen.

7. Mitglieder landwirtschaftlicher Genossenschaften nach Bezirken

Stand 30. September

Jahr Bezirk	Mitglieder landwirtschaftlicher Genossenschaften ¹⁾					
	Insgesamt	Landwirt- schaftliche Produktions- genossen- schaften	darunter		Gärtnerische Produktions- genossen- schaften	Produktions- genossen- schaften werktätiger Fischer
			davon			
			Typ I und II	Typ III		
1960	901 490	358 056	543 434	.	.
1961	975 320	964 528	366 723	597 805	10 214	578
1962	988 572	973 854	361 225	612 629	14 042	676
1963	1 010 156	993 291	362 513	630 778	15 799	661
1964	1 000 292	982 219	350 615	631 604	16 935	664
1965	1 004 328	986 622	340 778	645 844	16 613	648
1966	1 004 133	985 356	323 180	662 176	17 451	691
1967	991 168	970 619	292 316	678 303	18 741	677
1968	983 779	957 410	250 382	707 028	19 662	677
1969	955 036	898 819	185 540	713 279	20 779	738
1970	937 928	890 521	158 882	731 639	21 902	723

Nach Bezirken 1970

Hauptstadt Berlin	2 644	1 268	23	1 245	1 358	18
Cottbus	59 942	58 475	28 035	30 440	984	34
Dresden	73 025	68 747	18 538	50 209	2 743	12
Erfurt	90 512	77 731	15 738	61 993	2 070	—
Frankfurt	43 572	42 176	6 273	35 903	1 042	150
Gera	39 850	37 907	12 939	24 968	147	2
Halle	93 327	91 937	8 579	83 358	1 117	22
Karl-Marx-Stadt	61 836	58 382	12 255	46 127	2 631	41
Leipzig	58 367	54 960	7 353	47 607	1 606	—
Magdeburg	104 082	101 124	7 011	94 113	1 240	19
Neubrandenburg	77 062	75 481	6 206	69 275	272	123
Potsdam	79 626	73 039	9 549	63 490	5 208	231
Rostock	59 234	57 502	4 499	53 003	751	8
Schwerin	63 957	61 726	8 985	52 741	690	50
Suhl	30 892	30 066	12 899	17 167	43	13

Mitarbeitende Mitglieder von Genossenschaften

1960		857 630	348 028	509 602		
1961	879 432	869 021	335 387	533 634	9 841	570
1962	884 599	870 445	325 121	545 324	13 492	662
1963	885 500	869 532	317 667	551 865	14 919	646
1964	887 472	870 363	313 934	556 429	15 997	613
1965	874 462	857 869	297 907	559 962	15 531	623
1966	864 525	846 952	279 426	567 526	16 269	671
1967	848 019	828 812	249 023	579 789	17 422	656
1968	811 369	786 623	203 323	583 300	18 063	656
1969	782 205	728 935	148 072	580 863	19 131	719
1970	755 237	710 953	125 083	585 870	20 201	706

Nach Bezirken 1970

Hauptstadt Berlin	2 412	1 114	20	1 094	1 280	18
Cottbus	46 757	45 374	21 021	24 353	901	33
Dresden	61 946	57 818	15 708	42 110	2 603	12
Erfurt	68 771	56 950	11 048	45 902	1 896	—
Frankfurt	34 095	32 755	4 672	28 083	991	145
Gera	33 024	31 415	10 240	21 175	138	2
Halle	74 882	73 590	6 979	66 611	1 021	22
Karl-Marx-Stadt	53 404	50 082	10 739	39 343	2 501	40
Leipzig	49 164	45 898	6 251	39 647	1 482	—
Magdeburg	83 783	80 956	5 723	75 233	1 110	19
Neubrandenburg	62 150	60 585	5 013	55 572	260	123
Potsdam	63 673	57 826	7 582	50 244	4 625	224
Rostock	48 498	46 861	3 722	43 139	710	8
Schwerin	50 955	48 800	7 209	41 591	641	47
Suhl	21 723	20 929	9 156	11 773	42	13

¹⁾ Ohne zwischengenossenschaftliche Einrichtungen der Waldwirtschaft.

8. Weibliche Mitglieder landwirtschaftlicher Genossenschaften nach Bezirken

Stand 30. September

Jahr Bezirk	Weibliche Mitglieder landwirtschaftlicher Genossenschaften ¹⁾					
	Insgesamt	Landwirt- schaftliche Produktions- genossen- schaften	darunter		Gärtnerische Produktions- genossen- schaften	Produktions- genossen- schaften werktätiger Fischer
			davon			
			Typ I und II	Typ III		
1960		403 044	166 281	236 763		
1961	456 014	450 976	181 059	269 917	4 957	81
1962	469 956	462 888	181 059	281 829	6 945	123
1963	478 423	470 683	181 915	288 768	7 520	121
1964	474 334	466 230	177 998	288 232	7 863	120
1965	479 566	471 070	175 689	295 381	8 245	124
1966	477 758	468 685	165 799	302 886	8 726	125
1967	470 257	460 379	150 416	309 963	9 407	122
1968	467 203	454 766	129 484	325 282	9 886	127
1969	453 402	427 421	96 332	331 089	10 529	144
1970	446 693	423 886	82 810	341 076	11 381	151

Nach Bezirken 1970

Hauptstadt Berlin	1 227	482	6	476	744	1
Cottbus	32 931	32 248	16 097	16 151	510	5
Dresden	36 890	34 609	9 664	24 945	1 600	2
Erfurt	47 327	41 073	8 561	32 512	875	—
Frankfurt	19 021	18 487	3 072	15 415	441	32
Gera	20 536	19 542	6 830	12 712	80	—
Halle	45 782	45 018	4 358	40 660	664	1
Karl-Marx-Stadt	28 123	26 343	5 795	20 548	1 502	1
Leipzig	28 394	26 872	3 699	23 173	823	—
Magdeburg	48 282	46 746	3 311	43 435	704	1
Neubrandenburg	32 420	31 870	2 597	29 273	109	37
Potsdam	37 242	34 210	4 831	29 379	2 539	56
Rostock	22 667	21 920	1 943	19 977	406	4
Schwerin	27 264	26 366	4 175	22 191	355	9
Suhl	18 587	18 100	7 871	10 229	29	2

Weibliche mitarbeitende Mitglieder von Genossenschaften

1960	382 088	162 049	220 039	.	.
1961	409 334	404 462	166 882	237 580	4 793	79
1962	420 363	413 539	165 065	248 474	6 705	119
1963	416 369	409 002	161 107	247 895	7 148	120
1964	412 961	405 304	158 830	246 474	7 419	117
1965	404 356	396 414	150 351	246 063	7 697	119
1966	396 982	388 527	140 938	247 589	8 112	121
1967	387 661	378 505	125 913	252 592	8 688	119
1968	366 598	355 035	102 225	252 810	9 018	123
1969	353 846	329 117	74 782	254 335	9 625	143
1970	340 927	319 942	63 416	256 526	10 394	147

Nach Bezirken 1970

Hauptstadt Berlin	1 101	404	5	399	696	1
Cottbus	25 296	24 663	12 203	12 460	460	5
Dresden	30 408	28 236	8 043	20 193	1 496	2
Erfurt	34 195	28 543	5 792	22 751	767	—
Frankfurt	13 871	13 365	2 187	11 178	416	29
Gera	16 590	15 767	5 285	10 482	74	—
Halle	34 675	33 971	3 388	30 583	606	1
Karl-Marx-Stadt	23 531	21 812	5 011	16 801	1 441	1
Leipzig	22 995	21 551	3 065	18 486	749	—
Magdeburg	36 194	34 733	2 597	32 136	629	1
Neubrandenburg	24 192	23 648	1 953	21 695	105	37
Potsdam	27 934	25 321	3 709	21 612	2 205	56
Rostock	16 685	15 989	1 485	14 504	385	4
Schwerin	20 459	19 597	3 202	16 395	337	8
Suhl	12 801	12 342	5 491	6 851	28	2

¹⁾ Ohne zwischengenossenschaftliche Einrichtungen der Waldwirtschaft.

9. Berufstätige nach der Stellung

Stand

Jahr	Berufs							
	Nach Be							
	DDR insgesamt	Hauptstadt Berlin	Cottbus	Dresden	Erfurt	Frankfurt	Gera	Halle
Berufstätige								
1965	1 178 604	8 674	69 122	94 514	105 261	57 515	48 775	121 635
1966	1 147 114	8 675	68 076	92 567	101 517	55 962	47 655	117 139
1967	1 123 979	8 526	66 524	91 476	98 986	54 974	46 317	114 453
1968	1 067 530	8 403	63 152	87 559	93 291	52 933	43 584	107 713
1969	1 026 260	8 474	61 028	84 924	89 539	51 036	40 937	104 040
1970	997 119	8 165	58 432	83 009	84 945	50 448	39 877	100 721
da Land								
1965	1 121 804	8 222	65 168	90 561	101 315	53 659	46 294	117 353
1966	1 091 643	8 220	64 208	88 708	97 595	52 206	45 318	112 950
1967	1 070 255	8 078	62 733	87 799	95 181	51 402	44 090	110 355
1968	1 016 096	7 957	59 497	84 005	89 716	49 236	41 564	103 870
1969	976 435	7 962	57 360	81 764	86 117	47 451	38 975	100 120
1970	946 467	7 746	54 761	79 511	81 692	46 854	37 855	96 863
Forst								
1965	46 411	149	3 430	3 076	3 119	3 266	2 001	3 359
1966	45 025	148	3 340	2 979	3 091	3 161	1 853	3 263
1967	43 169	131	3 258	2 786	2 968	2 972	1 738	3 170
1968	41 068	143	3 154	2 730	2 735	3 071	1 616	2 969
1969	40 461	139	3 212	2 608	2 731	2 973	1 572	3 035
1970	41 399	139	3 197	2 761	2 703	2 976	1 614	3 100
Veterinär								
1965	8 200	290	397	693	690	469	400	717
1966	8 250	293	400	696	694	473	403	720
1967	8 351	303	405	706	699	478	408	721
1968	8 636	300	410	709	731	515	358	704
1969	8 058	359	387	473	597	497	360	743
1970	8 090	266	407	659	460	524	372	640
Pflanzen								
1965	2 189	13	127	184	137	121	80	206
1966	2 196	14	128	184	137	122	81	206
1967	2 204	14	128	185	138	122	81	207
1968	1 730	3	91	115	109	111	46	170
1969	1 306	14	69	79	94	115	30	142
1970	1 163	14	67	78	90	94	36	118
Arbeiter und Angestellte								
1965	289 969	6 271	13 055	22 770	20 996	18 380	8 432	34 084
1966	269 577	6 124	12 400	21 088	19 283	17 282	7 990	31 272
1967	263 724	5 962	12 254	21 273	18 717	16 688	7 746	30 002
1968	245 146	5 868	11 443	19 942	17 070	16 233	7 032	26 784
1969	233 637	5 858	10 962	18 696	16 284	15 512	6 340	25 641
1970	232 158	5 586	11 180	18 865	15 670	15 944	6 326	25 046
Mitarbeitende Mitglieder von								
1965	874 462	2 141	55 449	68 702	83 725	38 692	39 578	86 303
1966	864 465	2 287	55 034	68 606	81 677	38 226	39 080	84 716
1967	848 019	2 338	53 653	67 370	79 714	37 860	37 908	83 395
1968	811 524	2 335	51 159	65 055	75 731	36 341	35 928	80 004
1969	782 527	2 429	49 552	63 799	72 766	35 139	34 028	77 549
1970	755 650	2 412	46 797	61 967	68 790	34 116	33 045	74 904
Selbständig Erwerbstätige und								
1965	14 173	253	657	3 105	571	484	749	1 289
1966	13 054	250	639	2 869	556	453	676	1 153
1967	12 258	226	617	2 833	555	426	663	1 056
1968	10 860	200	550	2 562	490	359	624	925
1969	10 096	187	514	2 429	489	385	569	850
1970	9 311	167	455	2 177	485	388	506	771
Lehr								
1965	41 964							
1966	37 992	467	1 395	2 662	2 597	1 950	1 365	3 308
1967	37 404	534	1 530	2 615	2 469	2 036	1 408	3 416
1968	36 132	507	1 486	2 610	2 619	2 061	1 307	3 221
1969	31 545	456	1 435	2 307	2 189	1 828	1 019	2 771
1970	25 998	409	1 184	1 938	1 697	1 584	708	2 538

im Betrieb und nach Bezirken

30. September

tätige								Jahr
zirken								
Karl-Marx-Stadt	Leipzig	Magdeburg	Neu- brandenburg	Potsdam	Rostock	Schwerin	Suhl	
(ohne Lehrlinge)								
74 110	78 041	131 902	100 870	100 676	75 038	76 783	35 688	1965
72 121	75 907	128 613	97 804	98 141	72 747	75 302	34 888	1966
70 351	74 854	125 466	96 004	96 475	72 050	74 370	33 153	1967
67 089	71 071	119 369	91 299	92 481	68 683	70 327	30 576	1968
64 993	69 715	114 390	87 324	88 326	65 419	67 902	28 213	1969
64 650	66 949	109 712	84 987	86 695	63 824	65 979	28 726	1970
von								
wirtschaft								
70 099	75 913	126 896	95 880	93 958	72 306	72 700	31 480	1965
68 144	73 875	123 647	92 772	91 657	70 005	71 464	30 874	1966
66 631	72 850	120 573	91 231	90 235	69 364	70 635	29 098	1967
63 696	69 107	114 355	86 853	86 653	66 152	66 633	26 802	1968
61 609	67 906	109 511	83 021	82 451	63 157	64 537	24 494	1969
61 253	65 110	104 665	80 542	80 790	61 471	62 403	24 951	1970
wirtschaft								
3 237	1 445	4 090	4 065	5 790	1 908	3 533	3 943	1965
3 199	1 344	4 046	4 103	5 553	1 915	3 285	3 745	1966
2 932	1 311	3 967	3 838	5 298	1 848	3 171	3 781	1967
2 761	1 274	3 843	3 623	4 893	1 714	3 027	3 515	1968
2 731	1 245	3 887	3 494	4 976	1 578	2 805	3 475	1969
3 782	1 265	4 033	3 624	5 011	1 655	3 003	3 536	1970
wesen								
651	548	678	710	707	652	398	200	1965
654	552	682	714	710	655	401	203	1966
664	557	687	719	720	665	411	208	1967
533	586	977	618	747	682	557	209	1968
614	471	846	665	737	603	504	202	1969
579	485	884	723	747	623	519	202	1970
schutz								
123	135	238	215	221	172	152	65	1965
124	136	238	215	221	172	152	66	1966
124	136	239	216	222	173	153	66	1967
99	104	194	205	188	135	110	50	1968
39	93	146	144	162	81	56	42	1969
36	89	130	98	147	75	54	37	1970
(ohne Lehrlinge)								
14 421	21 969	33 681	27 233	26 190	17 762	18 266	6 459	1965
12 911	20 165	31 256	25 447	24 238	16 544	16 850	6 817	1966
12 552	19 961	30 235	24 743	23 726	16 638	16 684	6 543	1967
11 216	18 056	28 147	23 589	22 504	15 807	15 491	5 964	1968
10 494	17 670	26 438	22 751	21 680	14 812	14 606	5 893	1969
10 330	16 880	25 126	22 594	21 943	15 124	14 749	6 795	1970
Genossenschaften								
58 413	54 897	96 491	73 394	72 987	56 913	58 029	28 748	1965
57 979	54 567	96 301	72 026	72 418	55 909	57 968	27 671	1966
56 692	53 769	94 284	70 967	71 419	55 103	57 250	26 297	1967
54 873	51 988	90 459	67 476	68 710	52 651	54 497	24 317	1968
53 527	51 084	87 180	64 345	65 629	50 404	53 017	22 079	1969
53 423	49 194	83 837	62 207	63 743	48 499	50 982	21 734	1970
mithelfende Familienangehörige								
1 340	1 229	1 172	312	1 517	373	630	492	1965
1 247	1 176	1 056	324	1 481	297	485	392	1966
1 107	1 124	947	294	1 352	309	436	313	1967
1 000	1 027	763	234	1 267	225	339	295	1968
972	961	772	228	1 017	203	279	241	1969
897	875	749	186	1 009	201	248	197	1970
linge								
2 993	2 626	4 385	3 630	3 709	3 124	3 055	726	1965
2 858	2 594	4 206	3 318	3 725	3 181	3 116	398	1966
2 825	2 656	3 921	2 906	3 598	2 980	2 790	645	1967
2 222	2 357	3 476	2 671	3 168	2 728	2 339	579	1968
1 904	1 771	2 839	2 230	2 650	2 217	1 852	477	1970

10. Ständig Berufstätige

Stand

Lfd. Nr.	Jahr Bezirk	Land- wirt- schaft	Ständige				
			Landwirtschaft nach				
			Sozia				
			Insge- samt	Volkseigen		Insge- samt ³⁾	dar- LPG Typ I und II
				Insge- samt	darunter VEG ²⁾		

Ständig Berufstätige

1	1964	1 057 765	1 029 748	83 223	78 291	946 525	324 785
2	1965	1 041 960	1 014 771	82 564	77 654	932 207	308 937
3	1966	1 027 212	1 002 323	82 363	77 146	919 960	290 011
4	1967	1 008 395	984 344	83 768	77 225	900 576	258 432
5	1968	968 261	945 362	84 424	75 998	860 938	210 894
6	1969	936 643	915 030	85 759	72 510	829 271	153 246
7	1970	907 962	886 624	87 120	72 627	799 504	129 376

Nach Be

1	Hauptstadt Berlin	7 645	7 356	4 759	4 471	2 597	34
2	Cottbus	53 330	52 191	3 433	2 767	48 758	21 572
3	Dresden	76 578	71 804	5 776	4 093	66 028	16 284
4	Erfurt	78 417	76 845	5 051	3 623	71 794	11 468
5	Frankfurt	44 885	43 962	6 872	4 932	37 090	5 013
6	Gera	36 995	35 994	1 881	1 188	34 113	10 382
7	Halle	90 315	88 410	9 295	8 039	79 115	7 326
8	Karl-Marx-Stadt	59 625	57 688	2 271	1 424	55 417	11 041
9	Leipzig	61 277	59 084	5 682	4 039	53 402	6 342
10	Magdeburg	100 138	98 679	10 665	8 757	88 014	6 107
11	Neubrandenburg	77 341	76 604	9 918	8 845	66 686	5 204
12	Potsdam	77 886	75 934	7 565	5 735	68 369	7 942
13	Rostock	59 725	59 162	7 921	7 319	51 241	3 855
14	Schwerin	60 416	59 932	5 444	4 344	54 488	7 475
15	Suhl	23 389	22 979	587	376	22 392	9 331

Weibliche ständig Berufs

1	1964	488 295	471 776	30 396	29 046	441 380	164 448
2	1965	478 573	462 639	30 176	28 927	432 463	156 195
3	1966	468 446	453 943	29 878	28 577	424 065	146 524
4	1967	457 227	443 138	30 356	28 401	412 782	130 816
5	1968	435 106	421 681	31 010	28 116	390 671	106 168
6	1969	422 745	409 982	33 015	27 609	376 967	77 535
7	1970	409 499	396 876	34 097	27 865	362 779	65 648

Nach Be

1	Hauptstadt Berlin	3 184	3 054	1 834	1 676	1 220	14
2	Cottbus	28 562	27 806	1 452	1 230	26 354	12 498
3	Dresden	38 046	35 172	2 556	1 884	32 616	8 351
4	Erfurt	38 403	37 478	1 962	1 394	35 516	5 980
5	Frankfurt	18 760	18 226	2 843	1 839	15 383	2 345
6	Gera	18 599	18 002	886	595	17 116	5 366
7	Halle	41 837	40 668	3 843	3 212	36 825	3 566
8	Karl-Marx-Stadt	26 703	25 576	891	540	24 685	5 223
9	Leipzig	29 093	27 752	2 502	1 784	25 250	3 144
10	Magdeburg	43 243	42 358	4 003	3 222	38 355	2 750
11	Neubrandenburg	29 785	29 367	3 402	3 079	25 965	2 041
12	Potsdam	34 261	33 158	2 903	2 192	30 255	3 900
13	Rostock	21 139	20 857	2 825	2 497	18 032	1 540
14	Schwerin	24 219	23 963	1 924	1 535	22 039	3 323
15	Suhl	13 665	13 439	271	189	13 168	5 607

nach Bezirken¹⁾

30. September

Berufstätige										Lfd. Nr.
Eigentumsformen der Betriebe							außerdem			
listisch				Betriebe mit staatlicher Beteiligung	Übrige Betriebe	Veteri- när- wesen ⁴⁾	Pflanzen- schutz			
schaften										
unter										
LPG Typ III	GPC	PwF	Übrige Genossen- schaften							

(ohne Lehrlinge)

599 951	20 168	747	174	1 448	26 569	8 145	2 140	1
601 106	20 595	720	100	1 463	25 726	8 195	2 179	2
606 663	21 080	772	129	1 435	23 454	8 245	2 186	3
616 846	22 034	753	166	1 493	22 558	8 345	2 193	4
618 124	22 653	753	343	1 521	21 378	8 573	1 706	5
611 648	23 566	793	156	1 428	20 185	8 051	1 293	6
615 972	24 572	805	202	1 443	19 895	8 089	1 154	7

zirken 1970

1 120	1 414	29	—	16	273	266	14	1
25 353	1 061	35	—	37	1 102	388	67	2
44 269	3 039	12	25	74	4 700	658	78	3
47 376	2 409	—	—	686	886	442	90	4
30 287	1 194	176	—	88	835	522	91	5
21 798	170	2	16	14	987	363	36	6
69 967	1 306	23	19	225	1 680	610	118	7
40 585	2 831	44	59	60	1 877	566	36	8
42 855	1 994	—	19	97	2 096	483	89	9
78 420	1 401	24	17	32	1 427	846	130	10
59 063	401	129	47	—	737	723	98	11
53 232	5 499	257	—	114	1 838	730	147	12
45 329	955	9	—	—	563	614	69	13
44 155	852	52	—	—	484	494	54	14
12 163	46	13	—	—	410	202	37	15

tätige (ohne Lehrlinge)

265 144	11 338	187	63	914	15 605	4 478	420	1
264 343	11 496	171	34	885	15 049	4 505	428	2
265 122	11 744	178	43	875	13 628	4 533	429	3
268 815	12 165	176	55	948	13 141	4 663	436	4
268 527	12 482	173	89	956	12 469	4 749	286	5
268 826	12 925	187	50	922	11 841	4 373	282	6
270 972	13 581	192	78	919	11 704	4 450	284	7

zirken 1970

410	794	2	—	11	119	159	5	1
12 952	579	7	—	29	727	240	22	2
21 424	1 838	2	9	42	2 832	380	24	3
23 355	1 045	—	—	460	465	208	15	4
12 298	565	46	—	52	482	283	26	5
10 796	96	—	6	11	586	195	12	6
32 258	837	1	6	144	1 025	334	40	7
17 445	1 693	3	22	36	1 091	297	11	8
20 054	1 180	—	10	50	1 291	280	28	9
33 782	858	3	6	17	868	446	27	10
23 076	208	40	19	—	418	409	20	11
23 004	2 771	72	—	67	1 036	387	26	12
15 532	585	5	—	—	282	350	14	13
17 529	501	9	—	—	256	284	11	14
7 057	31	2	—	—	226	112	3	15

10. Ständig Berufstätige

Stand

Lfd. Nr.	Jahr Bezirk	Landwirtschaft	Ständig				
			Landwirtschaft nach				
			Sozial				
			Insgesamt	Volkseigen		Insgesamt ³⁾	Genossen
				Insgesamt	darunter VEG ²⁾		dar LPG Typ I und II

Ständig Berufstätige

1	1964	.	80 410	13 054	12 101	67 356	12 873
2	1965	.	73 147	11 750	11 061	61 397	10 650
3	1966	.	68 214	11 500	10 813	56 714	8 916
4	1967	.	60 565	10 406	9 600	50 159	6 970
5	1968	.	61 622	11 005	9 827	50 617	6 341
6	1969	.	62 455	11 399	9 661	51 056	4 788
7	1970	.	63 978	11 715	9 626	52 263	4 213

Nach Be

1	Hauptstadt Berlin	.	1 029	618	604	411	1
2	Cottbus	.	2 799	346	297	2 453	531
3	Dresden	.	4 921	711	550	4 210	533
4	Erfurt	.	4 246	564	395	3 682	370
5	Frankfurt	.	4 352	1 152	734	3 200	184
6	Gera	.	2 154	255	154	1 899	471
7	Halle	.	5 415	1 011	852	4 404	145
8	Karl-Marx-Stadt	.	4 512	332	211	4 180	525
9	Leipzig	.	4 307	736	530	3 571	184
10	Magdeburg	.	6 304	1 291	1 031	5 013	172
11	Neubrandenburg	.	5 951	1 316	1 199	4 635	173
12	Potsdam	.	6 694	1 190	834	5 504	270
13	Rostock	.	5 487	1 279	1 142	4 208	126
14	Schwerin	.	4 903	860	733	4 043	293
15	Suhl	.	904	54	45	850	235

Lehr

1	1964	36 654	35 892	14 477	14 254	21 415	2 046
2	1965	40 563	39 745	14 347	14 211	25 398	2 432
3	1966	36 720	35 993	12 708	12 487	23 285	2 263
4	1967	36 432	35 737	13 126	12 836	22 611	1 928
5	1968	35 124	34 410	13 099	12 681	21 311	1 451
6	1969	30 674	30 096	12 690	12 336	17 406	615
7	1970	25 122	24 671	11 500	11 210	13 171	311

Nach Be

1	Hauptstadt Berlin	409	409	387	387	22	-
2	Cottbus	1 083	1 032	379	371	653	28
3	Dresden	1 879	1 859	800	778	1 059	33
4	Erfurt	1 668	1 569	694	693	875	22
5	Frankfurt	1 497	1 483	851	845	632	11
6	Gera	698	676	185	163	491	74
7	Halle	2 457	2 399	1 474	1 454	925	8
8	Karl-Marx-Stadt	1 784	1 725	363	363	1 362	61
9	Leipzig	1 769	1 737	1 088	982	649	6
10	Magdeburg	2 736	2 708	1 332	1 332	1 376	9
11	Neubrandenburg	2 221	2 198	982	966	1 216	2
12	Potsdam	2 525	2 490	1 022	963	1 468	10
13	Rostock	2 192	2 190	919	919	1 271	1
14	Schwerin	1 806	1 802	899	869	903	13
15	Suhl	398	394	125	125	269	33

1) Ohne Forstwirtschaft. - 2) Einschließlich (Bezirksangaben ohne) Straßenobstbau und Mast von Schlachtvieh. Lehrlinge: einschließlich Einrichtungen der LPG und CPG. - 3) In den Bezirksangaben und in der Gruppe ständig Berufstätige unter 25 Jahren ist das private Veterinär

nach Bezirken¹⁾

30. September

Berufstätige					Lfd. Nr.			
Eigentumsformen der Betriebe				außerdem				
listisch				Betriebe mit staatlicher Beteiligung		Übrige Betriebe	Veterinär- wesen*)	Pflanzen- schutz
schaften								
unter								
LPG Typ III	GPG	PwF	Übrige Genossen- schaften					

unter 25 Jahren (ohne Lehrlinge)

50 820	3 589	59	15	.	.	920	85	1
46 883	3 811	47	6	.	.	900	80	2
43 886	3 858	47	7	.	.	875	76	3
38 915	3 893	45	12	.	.	850	71	4
39 063	4 312	45	42	.	.	815	66	5
38 320	4 691	38	12	.	.	743	59	6
40 321	5 013	58	13	.	.	726	66	7

zirken 1970

110	298	—	—	.	.	40	1	1
1 595	224	—	—	.	.	38	7	2
2 759	599	—	1	.	.	75	8	3
2 276	485	—	—	.	.	45	4	4
2 661	287	8	—	.	.	49	4	5
1 218	50	—	—	.	.	40	4	6
3 909	274	2	2	.	.	47	9	7
2 917	639	1	8	.	.	43	3	8
2 832	345	—	—	.	.	47	4	9
4 313	272	—	2	.	.	73	8	10
4 090	113	7	—	.	.	77	4	11
4 027	969	32	—	.	.	50	1	12
3 711	282	—	—	.	.	47	4	13
3 359	169	6	—	.	.	37	2	14
544	7	—	—	.	.	18	3	15

linge

16 667	2 659	22	—	182	580	32	—	1
20 101	2 818	20	—	189	629	37	—	2
18 746	2 211	16	—	147	580	41	—	3
18 341	2 276	14	1	191	504	43	1	4
17 140	2 184	13	19	201	513	53	—	5
13 691	2 025	9	1	195	383	58	—	6
10 664	1 708	2	2	154	297	49	2	7

zirken 1970

4	17	1	—	—	—	—	—	1
526	95	—	—	1	50	8	—	2
731	220	—	—	10	10	5	2	3
572	143	—	—	89	10	—	—	4
568	45	—	—	—	14	—	—	5
325	38	—	—	—	22	1	—	6
725	170	—	—	24	34	7	—	7
1 032	251	—	2	8	51	6	—	8
474	155	—	—	9	23	—	—	9
1 186	138	—	—	—	28	6	—	10
1 125	35	—	—	—	23	5	—	11
1 155	277	—	—	13	22	—	—	12
1 205	64	1	—	—	2	8	—	13
822	56	—	—	—	4	3	—	14
214	4	—	—	—	4	—	—	15

volkseigene Betriebe der Bezirksdirektion der VEG, der VVB Tierzucht und VVB industrielle Tierproduktion. — ³⁾ Einschließlich kooperative wesen nicht enthalten.

11. Zwischengenossenschaftliche Einrichtungen (ZGE) nach Bezirken

Stand 30. September

Jahr Bezirk	Zwischengenossenschaftliche Einrichtungen									
	Insgesamt		davon							
			ZGE der Landwirtschaft		ZEW ¹⁾		ZBO ²⁾		Meliorationsgenossen- schaften	
	Anzahl	Ständig Berufstätige	Anzahl	Ständig Berufstätige	Anzahl	Ständig Berufstätige	Anzahl	Ständig Berufstätige	Anzahl	Ständig Berufstätige
1965	733	17 593	163	749	25	181	332	11 241	213	5 422
1966	867	21 647	243	1 305	36	326	372	13 708	216	6 308
1967	994	27 267	299	2 345	73	605	404	16 550	218	7 767
1968	1 252	38 141	444	8 171	171	1 272	431	19 568	206	9 130
1969	1 567	79 893	622	39 862	296	2 191	449	26 442	200	11 398
1970	1 641	72 789	608	28 577	379	2 864	459	28 952	195	12 396

Nach Bezirken 1970

Hauptstadt Berlin ...	—	—	—	—	—	—	—	—	—	—
Cottbus	137	2 774	67	737	35	193	19	929	16	915
Dresden	142	5 490	70	2 399	17	122	43	2 476	12	493
Erfurt	183	15 561	83	10 541	40	239	48	3 671	12	1 110
Frankfurt	87	2 714	17	420	34	219	25	1 245	11	830
Gera	46	2 588	15	1 745	18	72	9	590	4	181
Halle	90	3 688	23	474	26	183	26	2 443	15	588
Karl-Marx-Stadt ...	91	3 573	35	857	13	98	36	2 387	7	231
Leipzig	81	4 520	33	2 192	9	68	29	1 801	10	459
Magdeburg	168	6 468	55	2 045	51	595	38	2 374	24	1 454
Neubrandenburg ...	140	6 811	46	1 842	24	223	51	2 868	19	1 878
Potsdam	163	6 338	38	1 439	51	512	44	2 786	30	1 601
Rostock	68	4 746	15	1 093	9	81	31	2 460	13	1 112
Schwerin	158	5 601	70	1 954	28	145	43	2 181	17	1 321
Suhl	87	1 917	41	839	24	114	17	741	5	223

1) ZEW = Zwischengenossenschaftliche Einrichtung Waldwirtschaft. — 2) ZBO = Zwischengenossenschaftliche Einrichtung Bauorganisation.

12. Durchschnittliches monatliches Arbeitseinkommen
in volkseigenen Betrieben

Jahr	Durchschnittliches monatliches Arbeitseinkommen			
	Volkseigene Güter		Staatliche Forstwirtschaftsbetriebe	
	Vollbeschäftigte Arbeiter und Angestellte	Vollbeschäftigte Produktionsarbeiter	Vollbeschäftigte Arbeiter und Angestellte	Vollbeschäftigte Produktionsarbeiter
	Mark			
1955	301	288	356	338
1960	445	434	522	501
1961	454	445	536	516
1962	479	470	536	514
1963	491	483	543	522
1964	515	512	554	534
1965	574	570	572	548
1966	598	598	611	586
1967	629	609	624	601
1968	649	637	673	651
1969	654	671	674	669
1970	665	684	715	727

13. Ausbildungsstand der ständig Berufstätigen in der sozialistischen Landwirtschaft

Stand 30. September

Zweig	Ständig Berufstätige									
	Insgesamt		darunter mit							
			Hochschul- abschluß		Fachschul- abschluß		Meister- prüfung		Facharbeiter- prüfung	
	1969	1970	1969	1970	1969	1970	1969	1970	1969	1970
Landwirtschaft	915 030	886 64	7 119	7 438	26 847	28 313	42 862	47 135	364 348	427 923
davon:										
Volkseigene Landwirtschaft	85 759	87 120	2 167	2 151	4 789	5 138	5 634	6 166	43 921	47 318
darunter VEG	72 510	72 627	1 616	1 543	3 666	3 858	4 545	4 851	37 952	40 663
Genossenschaftliche Landwirtschaft	829 271	799 504	4 952	5 287	22 058	23 175	37 228	40 969	320 427	380 605
davon:										
LPG	764 894	745 348	4 477	4 844	20 087	21 293	33 307	37 158	291 074	352 695
davon:										
LPG Typ I und II	153 246	129 376	191	208	2 575	2 317	4 489	4 450	48 239	52 420
LPG Typ III	611 648	615 972	4 286	4 636	17 512	18 976	28 818	32 708	242 835	300 275
GPC	23 566	24 572	140	146	717	804	2 018	2 116	10 978	12 674
PwF (einschl. übrige Genossenschaften)	949	1 007	8	8	9	20	193	186	335	343
Zwischengenossenschaftliche Ein- richtungen der Landwirtschaft	39 862	28 577	327	289	1 245	1 058	1 710	1 509	18 040	14 893
Pflanzenschutz	1 293	1 154	80	93	507	497	275	214	203	158
Veterinärwesen	7 800	7 907	2 712	2 827	1 286	1 370	30	34	657	820

14. Ausbildungsstand der ständig Berufstätigen in der sozialistischen Forstwirtschaft nach Bezirken

Stand 30. September

Jahr Bezirk	Volkseigene Forstwirtschaft					Zwischengenossenschaftliche Einrichtungen der Waldwirtschaft	
	Ständig Berufstätige					Ständig Berufstätige	darunter mit abgeschlos- sener Aus- bildung
	Insgesamt	darunter mit					
		Hochschul- abschluß	Fachschul- abschluß	Meister- prüfung	Fach- arbeiter- prüfung		
1964	45 357	795	3 445	565	24 000	61	—
1965	43 798	810	3 461	552	24 425	181	—
1966	42 499	839	3 541	576	25 072	326	—
1967	40 523	896	3 490	490	23 983	605	139
1968	37 602	885	3 524	460	22 778	1 272	328
1969	36 298	886	3 595	465	21 555	2 191	670
1970	36 568	909	3 578	470	23 661	2 864	1 002

Nach Bezirken 1970

Hauptstadt Berlin	129	6	11	2	94	—	—
Cottbus	2 791	58	265	41	1 716	193	58
Dresden	2 495	73	243	32	1 565	122	38
Erfurt	2 365	60	273	28	1 811	239	88
Frankfurt	2 627	58	235	23	1 599	219	106
Gera	1 413	49	210	21	933	72	23
Halle	2 663	68	233	29	1 784	183	72
Karl-Marx-Stadt	2 438	106	319	39	1 471	98	47
Leipzig	1 193	27	97	13	949	68	34
Magdeburg	3 313	65	323	44	2 418	595	156
Neubrandenburg	3 197	70	264	39	1 723	223	55
Potsdam	4 381	93	378	83	2 679	512	220
Rostock	1 495	42	163	14	802	81	24
Schwerin	2 711	57	211	26	1 613	145	53
Suhl	3 357	77	353	36	2 504	114	28

15. Ausbildungsstand der ständig Berufstätigen in der sozialistischen Landwirtschaft¹⁾

Stand 30. September

Jahr	Ständig Berufstätige	Ständig Berufstätige mit abgeschlossener Ausbildung							
		Insgesamt				darunter weiblich			
		Hochschul- abschluß	Fachschul- abschluß	Meister- prüfung	Facharbeiter- prüfung	Hochschul- abschluß	Fachschul- abschluß	Meister- prüfung	Facharbeiter- prüfung
1963	1 028 927	4 095	16 789	28 541	136 894	335	1 905	1 442	36 714
1964	1 029 748	4 780	19 677	29 904	163 378	367	2 291	1 687	49 036
1965	1 014 771	5 264	21 140	32 020	190 581	429	2 430	1 987	61 453
1966	1 002 323	5 795	23 006	34 662	231 073	490	2 701	2 336	82 317
1967	984 344	6 133	24 424	36 521	267 709	537	2 869	2 724	103 877
1968	945 362	6 436	25 123	39 543	305 788	583	3 119	3 133	122 847
1969	915 030	7 119	26 847	42 862	364 348	640	3 731	3 773	154 647
1970	886 624	7 438	28 313	47 135	427 923	676	4 455	4 599	185 926

darunter in landwirtschaftlichen Produktionsgenossenschaften

1963	923 903	3 016	13 332	22 139	101 668	221	1 354	1 039	24 906
1964	924 736	3 540	15 746	23 343	124 885	237	1 608	1 242	36 013
1965	910 043	3 879	17 062	25 275	148 830	287	1 774	1 493	46 536
1966	896 674	4 230	18 688	27 489	183 491	305	1 971	1 747	65 342
1967	875 278	4 407	19 852	29 349	216 666	312	2 107	2 126	85 164
1968	829 018	4 451	19 989	31 745	251 469	312	2 226	2 478	102 286
1969	764 894	4 477	20 087	33 307	291 074	294	2 443	2 876	125 081
1970	745 348	4 844	21 293	37 158	352 695	311	2 988	3 560	154 572

¹⁾ Ohne Veterinärwesen und Pflanzenschutz.16. Ausbildungsstand der ständig Berufstätigen in der sozialistischen Landwirtschaft¹⁾

nach Bezirken

Stand 30. September

Bezirk	Ständig Berufstätige		Ständig Berufstätige mit abgeschlossener Ausbildung							
			Hochschul- abschluß		Fachschul- abschluß		Meister- prüfung		Facharbeiter- prüfung	
			1969	1970	1969	1970	1969	1970	1969	1970
Hauptstadt Berlin ...	7 494	7 356	127	129	253	265	541	569	3 581	3 665
Cottbus ...	55 049	52 191	281	328	1 112	1 254	1 710	1 910	14 632	19 188
Dresden ...	73 638	71 804	516	562	2 206	2 266	2 958	3 256	26 936	31 820
Erfurt ...	80 738	76 845	500	535	2 437	2 551	4 013	4 358	42 540	48 329
Frankfurt ...	44 521	43 962	486	516	1 243	1 383	1 907	2 020	16 810	20 388
Gera ...	36 944	35 994	211	217	1 321	1 401	1 531	1 758	15 777	18 336
Halle ...	91 096	88 410	715	787	2 962	3 204	4 408	4 759	44 614	47 973
Karl-Marx-Stadt ...	57 921	57 688	377	401	1 501	1 593	2 964	3 376	20 937	24 240
Leipzig ...	61 124	59 084	712	590	1 886	1 960	3 026	3 318	24 573	28 202
Magdeburg ...	102 973	98 679	733	737	2 988	3 080	5 601	6 314	42 680	51 084
Neubrandenburg ...	79 252	76 604	676	706	2 181	2 295	3 673	3 901	25 206	27 484
Potsdam ...	78 010	75 934	582	618	2 374	2 415	3 960	4 273	33 394	39 702
Rostock ...	61 078	59 162	578	647	1 891	2 069	2 963	3 419	23 784	32 604
Schwerin ...	61 998	59 932	540	567	1 894	1 947	2 878	3 062	22 903	27 247
Suhl ...	23 194	22 979	85	98	598	630	729	842	5 981	7 661
DDR	915 030	886 624	7 119	7 438	26 847	28 313	42 862	47 135	364 348	427 923

darunter in landwirtschaftlichen Produktionsgenossenschaften

Hauptstadt Berlin ...	1 225	1 154	23	21	43	44	67	76	401	447
Cottbus ...	48 118	46 925	185	221	820	969	1 265	1 530	11 265	16 491
Dresden ...	62 776	60 553	350	386	1 596	1 618	2 209	2 445	21 663	25 843
Erfurt ...	60 774	58 844	282	311	1 641	1 737	3 002	3 223	32 239	37 767
Frankfurt ...	35 356	35 300	259	283	864	935	1 397	1 519	12 931	16 220
Gera ...	33 029	32 180	150	154	1 096	1 152	1 231	1 439	14 003	16 534
Halle ...	80 152	77 293	490	540	2 375	2 572	3 631	3 984	38 769	41 572
Karl-Marx-Stadt ...	52 066	51 626	293	307	1 240	1 299	2 412	2 788	18 138	21 148
Leipzig ...	52 644	49 197	365	360	1 401	1 493	2 410	2 562	20 501	23 090
Magdeburg ...	88 394	84 527	496	505	2 372	2 413	4 688	5 343	34 822	42 931
Neubrandenburg ...	63 858	64 267	428	464	1 596	1 713	2 801	3 091	18 348	21 246
Potsdam ...	63 107	61 174	376	418	1 744	1 788	2 995	3 227	26 265	32 133
Rostock ...	49 177	49 184	361	421	1 359	1 530	2 228	2 695	17 825	27 052
Schwerin ...	52 674	51 630	368	395	1 451	1 507	2 295	2 464	18 296	23 002
Suhl ...	21 544	21 494	51	58	489	523	676	772	5 528	7 219
DDR	764 894	745 348	4 477	4 844	20 087	21 293	33 307	37 158	291 074	352 695

¹⁾ Ohne Veterinärwesen und Pflanzenschutz.

17. Maschinenbestand der sozialistischen Landwirtschaft nach Bezirken

Stand Jahresende

Jahr Bezirk	Traktoren	Leistungsklassen der Traktoren				Lastkraft- wagen
		Radtraktoren			Allrad- und Raupen- traktoren	
		leicht 0,6 Mp (bis 25 PS)	mittel 0,9 Mp (über 25 bis unter 40 PS)	schwer 1,4 Mp (ab 40 PS)	sehr schwer 2,0 Mp (60 PS und darüber)	
1960	70 566	10 607	32 778	20 557	6 624	9 312
1961	89 882	17 535	34 245	31 202	6 900	10 772
1962	99 883	20 463	37 803	34 454	7 163	10 979
1963	111 226	28 564	40 039	34 592	8 031	11 082
1964	117 714	30 306	43 319	34 914	9 175	11 264
1965	124 259	32 613	44 739	37 405	9 502	13 115
1966	132 761	35 399	44 787	41 655	10 920	14 825
1967	138 739	35 942	43 793	47 303	11 701	16 839
1968	144 348	34 840	42 055	55 286	12 167	17 939
1969	145 838	33 318	45 508	54 990	12 022	19 734
1970	148 865	34 414	48 063	55 268	11 120	27 186

Nach Bezirken 1970

Hauptstadt Berlin	863	204	198	398	63	386
Cottbus	8 319	2 389	2 953	2 622	355	1 273
Dresden	10 654	2 942	3 849	3 408	455	1 972
Erfurt	12 142	2 806	3 958	4 283	1 095	2 056
Frankfurt	8 250	1 755	2 379	3 249	867	1 578
Gera	6 086	1 954	1 946	1 901	285	987
Halle	14 062	2 907	4 666	5 343	1 146	2 989
Karl-Marx-Stadt	8 904	2 643	3 122	2 792	347	1 645
Leipzig	9 008	2 200	3 089	3 140	579	1 783
Magdeburg	16 911	3 287	5 298	6 783	1 543	2 793
Neubrandenburg	14 564	2 781	4 070	6 252	1 461	2 539
Potsdam	13 309	2 959	4 733	4 870	747	2 606
Rostock	11 157	2 020	3 413	4 599	1 125	2 232
Schwerin	11 514	2 579	3 447	4 630	858	1 777
Suhl	3 122	988	942	998	194	570

Jahr Bezirk	Anhänger für Traktoren und Last- kraftwagen (ohne Spezial- anhänger)	darunter Kipper	Stall- dun- greuer	Mäh- drescher	Kartoffel- vollernte- maschinen	Rüben- vollernte- maschinen und -rodelader ¹⁾
1960	80 027	14 407	8 542	6 409	6 386	3 665
1961	103 251		9 877	9 180	7 803	4 116
1962	115 430	36 471	11 005	11 380	7 472	4 533
1963	134 265	50 415	10 392	12 849	6 899	4 802
1964	150 648	62 174	9 288	13 833	6 606	4 820
1965	169 875	77 081	8 773	15 409	6 843	4 742
1966	178 084	94 656	9 056	16 776	7 426	5 346
1967	187 565	103 218	10 533	17 575	8 084	6 741
1968	200 696	116 064	11 658	17 923	9 121	6 799
1969	213 394	131 300	13 455	18 301	10 023	5 679
1970	232 646	133 976	16 076	17 911	12 000	5 276

Nach Bezirken 1970

Hauptstadt Berlin	1 681	715	138	60	38	8
Cottbus	11 384	7 137	952	969	809	69
Dresden	15 549	9 509	1 567	1 081	794	202
Erfurt	21 189	11 683	946	1 575	757	529
Frankfurt	12 997	7 443	1 090	1 016	676	268
Gera	7 722	4 354	454	785	391	106
Halle	25 060	13 745	1 264	1 599	964	814
Karl-Marx-Stadt	11 154	7 026	1 176	1 034	720	85
Leipzig	15 345	8 823	901	922	745	442
Magdeburg	28 303	16 327	1 560	1 966	1 294	1 112
Neubrandenburg	22 963	13 509	1 543	1 904	1 347	673
Potsdam	21 783	12 439	1 874	1 503	1 299	204
Rostock	16 744	9 434	1 108	1 569	931	462
Schwerin	17 033	9 732	1 273	1 581	1 073	287
Suhl	3 739	2 100	230	347	162	15

¹⁾ Bis 1962 ohne Rodelader.

18. Fläche je Maschine in der sozialistischen Landwirtschaft nach Bezirken

Jahr Bezirk	Traktoren		Landwirtschaftliche Nutzfläche			Getreide- fläche je Mäh- drescher	Kartoffel- fläche je Vollernte- maschine	Zuckerrüben- fläche je Vollernte- maschine und Rodelader
	je 100 ha LN	je 100 ha Ackerland	je Traktor	je Last- kraftwagen	je Anhänger für Traktoren und Last- kraftwagen			
Motoren-PS		Hektar						
1960	38,7	50,2	84	634	74	340	107	66
1963	63,2	83,3	53	535	44	166	99	48
1964	67,5	88,8	50	526	39	157	102	48
1965	73,3	96,4	48	451	35	143	96	47
1966	82,4	108,8	45	400	33	131	87	40
1967	89,0	117,5	43	351	32	127	78	31
1968	98,9	130,8	41	329	29	126	68	30
1969	105,3	139,8	40	298	28	123	55	34
1970	109,5	145,5	40	216	25	123	52	36

Nach Bezirken 1970

Hauptstadt Berlin	133,0	163,6	33	75	17	156	42	22
Cottbus	102,2	147,1	38	251	28	115	57	32
Dresden	116,1	160,1	34	186	24	122	55	39
Erfurt	122,3	145,6	36	210	20	115	53	31
Frankfurt	112,3	132,3	40	210	26	132	57	29
Gera	126,6	178,4	31	192	24	85	54	18
Halle	119,9	137,6	37	175	21	143	53	50
Karl-Marx-Stadt	112,3	164,4	35	188	28	103	45	16
Leipzig	116,5	137,6	36	182	21	143	49	41
Magdeburg	111,5	146,1	41	250	25	140	55	42
Neubrandenburg	103,6	136,6	45	257	28	131	47	30
Potsdam	95,5	139,3	44	225	27	131	57	32
Rostock	110,6	148,6	42	211	28	106	43	30
Schwerin	94,7	142,9	46	296	31	114	47	26
Suhl	100,3	185,8	40	218	33	103	58	13

19. Mit Großmaschinen durchgeführte Erntearbeiten in sozialistischen Landwirtschaftsbetrieben nach Bezirken

Jahr Bezirk	Getreideernte		Kartoffelernte		Zuckerrübenerte	
	Mit Mähdreschern gemähte Fläche		Mit Vollerntemaschinen gerodete Fläche			
	Hektar	Prozent	Hektar	Prozent	Hektar	Prozent
1954	4,1	.	0,2	.	1,9
1958	18,4	.	6,8	.	18,6
1959	28,9	.	15,7	.	38,4
1960	37,9	.	24,6	.	46,1
1961	50,5	.	25,2	.	59,9
1962	50,7	.	27,1	.	72,1
1963	1 252 275	58,9	153 210	25,0	191 540	82,3
1964	1 435 077	66,5	194 363	29,3	194 898	85,5
1965	1 548 773	71,4	193 817	30,2	165 396	74,8
1966	1 733 489	81,0	258 366	41,4	178 315	84,0
1967	1 968 042	88,9	338 245	53,5	195 281	93,7
1968	2 118 380	94,2	343 790	55,6	190 384	93,8
1969	2 222 606	98,2	398 134	70,0	188 607	97,7
1970	2 208 396	98,9	478 568	76,7	176 751	91,4

Nach Bezirken 1970

Hauptstadt Berlin	9 350	100,0	1 370	84,3	—	—
Cottbus	110 836	98,2	36 973	79,2	2 061	95,1
Dresden	129 870	98,3	31 788	72,0	7 035	95,4
Erfurt	180 606	98,8	20 715	50,9	15 510	95,7
Frankfurt	133 311	99,1	30 707	79,1	7 545	95,3
Gera	65 073	95,2	9 586	45,1	2 008	94,3
Halle	233 500	99,8	37 765	72,7	39 511	94,6
Karl-Marx-Stadt	104 295	95,6	22 421	68,9	1 560	91,8
Leipzig	132 207	99,9	33 770	91,4	16 386	91,2
Magdeburg	275 460	99,7	65 750	91,5	43 047	92,6
Neubrandenburg	253 200	99,3	50 411	80,3	17 929	87,3
Potsdam	204 049	100,0	66 188	88,9	6 146	89,8
Rostock	162 962	97,4	32 351	79,4	11 393	82,7
Schwerin	179 204	98,9	37 594	74,6	6 620	81,5
Suhl	34 473	96,3	1 179	12,4	—	—

20. Versorgung der landwirtschaftlichen Betriebe mit mineralischen Düngemitteln nach Bezirken

Kalenderjahr Wirtschaftsjahr Bezirk	Auslieferung von Düngemitteln, Reinnährstoffgehalt							
	Stickstoff (N)	Phosphorsäure (P ₂ O ₅)	Kali (K ₂ O)	Kalk (CaO)	Stickstoff (N)	Phosphorsäure (P ₂ O ₅)	Kali (K ₂ O)	Kalk (CaO)
	1 000 Tonnen				kg je Hektar landwirtschaftlicher Nutzfläche			

Kalenderjahre

1950	187,3	100,5	389,9	551,3	×	×	×	×
1955	209,7	132,8	425,4	710,2	×	×	×	×
1960	235,4	218,1	497,0	776,8	×	×	×	×
1961	255,9	225,1	513,4	765,1	×	×	×	×
1962	257,2	203,3	511,3	823,4	×	×	×	×
1963	289,0	242,3	544,6	979,1	×	×	×	×
1964	338,4	312,1	542,8	1 270,0	×	×	×	×
1965	413,8	313,2	585,6	1 349,3	×	×	×	×
1966	432,7	322,3	595,0	1 553,0	×	×	×	×
1967	393,8	344,4	615,9	1 447,0	×	×	×	×
1968	510,7	377,8	596,2	1 308,0	×	×	×	×
1969	487,4	389,2	623,6	1 139,0	×	×	×	×
1970	511,2	410,0	613,9	1 174,0	×	×	×	×

Wirtschaftsjahre

1938/39	218,0	182,0	324,0	520,0	32,8	27,3	48,7	78,1
1949/50	184,4	94,7	339,0	566,8	27,8	14,2	51,1	85,4
1950/51	193,2	75,9	366,2	567,4	29,5	11,6	55,9	86,3
1951/52	206,3	85,8	425,6	570,8	31,6	13,1	65,2	87,4
1952/53	192,5	81,4	411,0	561,5	29,6	12,5	63,1	86,2
1953/54	202,4	135,4	422,6	583,7	31,1	20,8	65,0	89,8
1954/55	204,7	128,8	399,7	674,2	31,6	19,9	61,7	104,1
1955/56	199,9	152,4	457,9	697,3	30,8	23,5	70,7	107,6
1956/57	225,4	184,0	459,6	742,2	34,9	28,5	71,1	114,8
1957/58	223,7	184,4	492,6	747,1	34,7	28,6	76,4	115,9
1958/59	226,2	214,8	511,6	784,2	35,2	33,4	79,6	122,0
1959/60	243,8	210,2	528,6	823,4	38,0	32,7	82,3	128,2
1960/61	247,2	225,5	528,1	751,8	38,5	35,1	82,3	117,1
1961/62	254,3	210,9	494,1	757,2	39,8	33,0	77,3	118,4
1962/63	272,7	223,7	527,3	804,1	42,8	35,1	82,8	138,8
1963/64	307,7	263,1	542,7	1 168,8	48,3	41,3	85,2	183,4
1964/65	397,1	334,4	545,3	1 206,0	62,4	52,6	85,7	202,2
1965/66	421,4	302,5	588,4	1 434,6	66,4	47,7	92,8	226,2
1966/67	443,8	325,9	621,1	1 574,0	70,1	51,5	98,2	248,8
1967/68	445,1	372,4	592,4	1 376,0	70,5	59,0	93,8	218,0
1968/69	501,8	370,0	581,9	1 206,0	79,6	58,7	92,3	191,4
1969/70	494,6	410,4	640,1	1 116,0	78,7	65,3	101,8	177,5

Nach Bezirken 1969/70¹⁾

Hauptstadt Berlin	3,1	2,7	4,2	3,6	89	77	123	105
Cottbus	26,1	22,7	43,3	79,0	75	66	125	229
Dresden	29,8	27,0	37,6	127,3	74	67	93	316
Erfurt	37,2	29,2	31,7	72,2	79	62	68	154
Frankfurt	27,1	21,9	43,5	50,2	76	62	122	141
Gera	15,5	13,3	16,3	40,5	75	65	79	196
Halle	51,2	36,6	54,0	40,8	89	64	94	71
Karl-Marx-Stadt	25,2	21,7	26,5	124,7	74	64	78	367
Leipzig	27,8	22,1	32,5	84,3	79	63	93	241
Magdeburg	59,9	46,2	77,6	95,5	81	62	105	129
Neubrandenburg	57,4	46,1	72,6	91,4	86	69	108	136
Potsdam	46,1	41,6	76,0	109,2	74	67	122	176
Rostock	41,3	33,8	59,6	74,9	85	70	122	154
Schwerin	40,2	36,5	55,0	109,4	74	67	101	201
Suhl	10,2	8,4	8,9	13,2	71	59	62	92

¹⁾ Richtgehalt.

21. Ernteflächen nach

Lfd. Nr.	Fruchtart	1934/38	1955	1956	1957	1958	1959	1960
		Hekt						
1	Getreide	3 150 818	2 483 454	2 435 879	2 503 876	2 507 578	2 441 371	2 319 069
2	Wintergetreide	1 886 608	1 486 324	1 481 472	1 513 586	1 570 407	1 509 893	1 437 386
3	Sommergetreide	1 264 210	997 130	954 407	990 290	937 171	931 478	881 683
4	Weizen	630 212	400 478	379 608	419 598	440 066	434 744	417 957
5	Winterweizen	534 643	337 992	315 538	338 948	382 365	374 633	370 350
6	Sommerweizen	95 569	62 486	64 070	80 650	57 701	60 111	47 607
7	Roggen	1 209 081	1 074 024	1 110 005	1 097 712	1 093 734	1 031 351	946 460
8	Winterroggen	1 192 279	1 050 191	1 091 290	1 075 493	1 071 765	1 011 239	927 527
9	Sommerroggen	16 802	23 833	18 715	22 219	21 969	20 112	18 933
10	Gerste	437 082	336 551	322 355	321 428	337 017	353 994	389 344
11	Wintergerste	159 686	98 141	74 644	99 145	116 277	124 021	139 509
12	Sommergerste	277 396	238 410	247 711	222 283	220 740	229 973	249 835
13	Hafer	738 442	535 545	447 770	455 397	426 937	409 603	358 556
14	Sommermenggetreide	²⁾ 127 612	132 262	174 162	207 886	206 899	209 715	204 777
15	Körnermais	³⁾ 8 389	4 594	1 979	1 855	2 925	1 964	1 975
16	Speisehülsenfrüchte	25 946	28 191	26 551	27 124	22 760	23 004	26 981
17	Futterhülsenfrüchte	49 751	80 393	56 521	75 054	60 203	63 996	63 933
18	Ölfrüchte (einschließlich Samen der Faserpflanzen)	195 617	181 446	183 144	179 415	172 745	169 928
19	Ölfrüchte (ohne Samen der Faserpflanzen)	154 012	143 792	150 540	148 152	142 068	135 728
20	Winteröhlfrüchte	110 293	97 509	125 892	127 320	124 314	114 555
21	Sommeröhlfrüchte	43 719	46 283	24 648	20 832	17 754	21 173
22	Raps	⁴⁾ 15 528	120 664	115 505	132 877	130 615	125 546	116 141
23	darunter Winterraps	108 050	94 906	123 048	124 715	120 021	112 630
24	Rüben	⁴⁾ 4 334	2 927	3 316	3 293	2 942	4 506	2 054
25	Krambe
26	Körnersenf	15 911	15 899	8 135	10 588	6 641	12 116
27	Mohn	11 485	7 995	5 450	3 513	5 185	5 301
28	Faserpflanzen	41 605	37 654	32 604	31 263	30 677	34 240
29	Faserlein	34 908	31 583	27 402	26 380	24 408	27 657
30	Hanf	³⁾ 4 320	6 697	6 071	5 202	4 883	6 269	6 583
31	Kartoffeln	785 957	842 930	782 514	810 181	769 286	770 880	770 156
32	Frühe	42 201	41 411	35 718	49 852	53 288	52 700	53 323
33	Mittelfrühe und späte	743 756	801 519	746 796	760 329	715 998	718 180	716 833
34	Zuckerrüben	184 116	214 790	200 533	218 997	223 117	234 263	237 713
35	Futterhackfrüchte	229 612	328 302	308 729	275 192	237 887	228 737	192 567
36	Futterrüben	178 391	300 242	272 291	235 516	206 571	201 513	172 325
37	Kohlrüben	45 899	24 893	31 909	34 858	28 430	24 705	15 397
38	Futtermöhren	5 322	3 167	4 529	4 818	2 886	2 519	2 876
39	Feldfutterpflanzen (ohne Mais)	483 409	465 261	413 144
40	Rotklee	⁵⁾ 292 827	152 717	129 855	114 939	95 739	106 877	83 755
41	Übrige Kleearten	14 738	12 745	10 959
42	Luzerne	136 058	141 235	105 685	76 017	72 399	74 025	80 407
43	Gemischter Anbau ver- schiedener mehrjähriger Feldfutterpflanzen ⁶⁾	74 016	59 801	50 820
44	Gemischter Anbau ver- schiedener einjähriger Feldfutterpflanzen ⁷⁾	116 511	100 435	96 378
45	Grün- und Silomais als Hauptfrucht ⁸⁾	10 089	40 040	58 176	185 459	202 785	438 730
46	Wiesen	1 002 782	835 494	803 754	839 938	832 104	847 856	824 087
47	Dauerweiden	341 487	347 063	369 215	382 474	426 306	441 087
48	Zwischenfrüchte	826 167	932 347	902 516	681 634	739 411	932 596
49	Winterzwischenfrüchte	249 833	279 700	255 121	228 335	192 808	308 555
50	Sommerzwischenfrüchte (Unter- und Stoppel- saaten)	576 334	652 647	647 395	453 299	546 603	624 041
51	Gemüse	2 777	2 045	2 950
52	Blumenkohl	⁹⁾ 2 428	2 991	3 989
53	Rotkohl	8 878	7 445	8 087
54	Weißkohl	¹⁰⁾ 744	.	3 940
55	Möhren	4 281	4 221	4 431
56	Dauerzwiebeln	6 469	6 383	6 834
57	Curken auf dem Freiland	1 449	1 517	1 475
58	Tomaten
59	Gemüsebohnen (Pflück- bohnen)	2 800	3 826	3 803
59	Gemüseerbsen (Pflück- erbsen)	2 529	2 324	3 646

¹⁾ Ohne Körnermais. - ²⁾ Einschließlich Wintermenggetreide. - ³⁾ Durchschnitt 1936/38. - ⁴⁾ Durchschnitt 1935/38. - ⁵⁾ Einschließlich Weiß-
Serradella und Welsches Weidelgras. - ⁶⁾ Ab 1964 einschließlich im Gemisch mit Hülsenfrüchten. - ⁷⁾ Spätrotkohl. - ⁸⁾ Frühmöhren. - ⁹⁾ Einschließ

Fruchtarten

1961	1962	1963	1964	1965	1966	1967	1968	1969	1970	Lfd. Nr.
ar										
2 233 316	2 247 172	2 239 171	1) 2 286 566	1) 2 304 059	2 268 583	2 314 201	2 344 741	2 347 431	2 286 530	1
1 248 667	1 205 776	1 312 601	1 356 845	1 473 226	1 392 173	1 461 880	1 554 370	1 496 122	1 563 899	2
984 649	1 041 396	926 570	1) 929 721	1) 830 833	876 410	852 320	790 373	851 309	722 630	3
377 258	423 100	426 211	433 078	490 829	484 105	532 841	569 856	560 111	598 191	4
276 716	305 085	341 455	353 980	429 539	388 782	452 838	515 844	496 689	569 161	5
100 542	118 015	84 756	79 098	61 290	95 323	80 005	54 013	63 422	29 030	6
825 090	811 392	820 117	822 757	822 053	771 134	746 303	735 361	690 057	680 388	7
803 010	791 846	802 381	809 474	810 261	759 010	735 128	725 455	680 933	674 653	8
22 080	19 546	17 736	13 283	11 792	12 124	11 175	9 905	9 124	5 736	9
432 276	374 480	424 356	463 508	497 031	521 324	552 635	595 440	641 790	639 509	10
168 941	108 845	168 765	193 391	233 426	244 380	273 914	313 073	318 498	320 085	11
263 335	265 635	255 591	270 117	263 605	276 944	278 721	282 367	323 292	319 424	12
350 586	372 206	315 298	295 372	259 651	261 118	269 521	255 617	272 343	209 624	13
246 637	264 690	251 733	271 851	234 494	230 258	212 470	187 804	181 747	153 564	14
1 469	1 304	1 456			643	430	669	1 382	5 253	15
26 417	29 515	28 803	25 876	22 314	16 359	12 710	10 216	8 227	9 479	16
62 595	66 289	66 006	69 614	69 139	63 906	59 191	49 549	54 612	43 408	17
161 597	158 576	145 590	145 002	138 772	143 577	141 682	137 664	124 710	115 533	18
132 435	127 214	123 466	128 365	121 424	124 881	124 571	125 027	112 924	103 186	19
121 250	95 855	100 935	117 404	111 498	113 776	116 555	119 032	106 338	98 426	20
11 185	31 359	22 531	10 961	9 926	11 104	8 015	5 996	6 584	4 758	21
117 688	101 162	104 945	115 521	109 566	112 400	115 726	118 681			22
116 157	92 563	98 674	114 916	109 239	112 135	115 409	118 187	105 792	97 759	23
5 169	3 481	2 338	2 497	2 291	1 645	1 161	909			24
			2 890	4 209	3 425	1 881	529	147	21	25
5 368	14 920	9 793	2 939	2 137	4 875	3 814	3 726	4 653	2 258	26
4 205	7 651	6 371	4 518	3 220	2 535	1 990	1 179	831	1 288	27
29 162	31 363	22 124	16 637	17 348	18 696	17 111	12 637	11 786	12 347	28
25 701	26 570	17 752	12 089	14 445	16 098	15 063	10 762	10 446	10 649	29
3 461	4 793	4 372	4 548	2 903	2 598	2 048	1 875	1 462	1 698	30
681 605	741 924	746 744	744 848	725 433	693 759	686 236	672 083	604 146	666 876	31
44 566	51 430	65 370	67 004	71 791	66 586	64 873	62 531	59 316	63 615	32
637 039	690 494	681 374	677 844	653 642	627 173	621 364	609 550	544 830	603 260	33
217 856	232 432	232 152	229 759	220 568	210 837	208 895	203 546	191 805	191 658	34
175 778	162 148	168 767	180 173	186 413	180 359	187 218	187 143	178 866	158 023	35
159 369	140 201	146 499	153 679	155 756	147 022	142 577	138 584	126 251	114 911	36
13 715	19 571	18 955	21 818	26 107	28 638	24 900	25 088	24 736	18 585	37
2 694	2 376	3 313	4 676	4 550	4 699	5 128	6 065	7 366	6 132	38
502 250	443 697	543 337	510 114	526 636	577 600	562 284	567 208	613 095	586 071	39
137 204	93 281	135 741	98 223	108 870	127 937	87 612	108 885	110 927	123 978	40
14 146	14 413	24 737	14 169	14 707	15 627	16 270	15 428	11) 134 323	11) 71 821	41
96 789	91 124	111 690	125 026	152 442	166 446	145 399	153 064	160 631	159 842	42
45 094	36 455	45 849	130 761	121 877	127 350	139 440	143 223	41 034	69 882	43
90 400	113 573	115 717	141 935	128 740	140 239	173 561	146 607	166 180	160 550	44
344 076	367 748	270 823	280 537	258 470	263 185	271 531	269 459	314 103	336 855	45
791 940	806 155	788 087	800 010	774 003	749 731	746 619	737 132	737 933	722 287	46
475 988	533 842	563 332	570 682	569 646	577 492	589 525	615 589	638 762	662 652	47
752 264	658 162	811 905	894 118	938 512	926 156	875 784	851 891	817 384	909 683	48
260 397	241 072	307 553	386 156	393 594	366 253	340 832	354 222	306 621	372 739	49
491 867	417 090	504 352	507 962	544 918	559 903	534 952	497 672	510 763	536 944	50
3 077	2 994	3 490	2 993	2 985	2 873	2 691	2 687	3 078	3 051	51
4 014	3 888	3 530	2 969	2 811	3 175	2 955	2 226	2 352	3 113	52
8 208	7 970	7 711	6 794	6 502	6 423	5 401	4 416	4 698	5 920	53
3 957	5 009	5 874	4 896	4 688	4 549	4 261	4 252	4 454	5 766	54
2 801	3 252	4 107	4 500	3 929	2 920	2 965	2 926	2 883	3 689	55
5 512	5 472	5 968	6 004	5 764	5 602	5 475	4 822	3 922	4 133	56
1 332	1 168	1 236	1 208	1 187	1 152	1 042	1 028	1 021	881	57
3 253	3 460	3 354	3 106	2 686	2 502	2 246	1 899	2 124	2 497	58
3 791	4 019	4 561	3 795	3 442	3 394	3 649	3 798	3 648	4 231	59

und Schwedenklee, Gelbklee und gemischter Anbau verschiedener Kleearten. - 6) 1964 bis 1968 einschließlich Klee gras. - 7) Ab 1964 einschließlich Klee gras.

22. Hektarerträge nach

Lfd. Nr.	Fruchtart	1934/38	1955	1956	1957	1958	1959	1960
		Dezitonnen						
1	Getreide	20,6	24,8	23,6	23,3	25,2	24,4	27,5
2	Wintergetreide	20,2	24,6	23,1	23,7	24,8	24,8	27,1
3	Sommergetreide	21,2	25,2	24,4	22,7	25,8	23,6	28,1
4	Weizen	24,6	30,3	28,6	30,0	31,0	31,5	34,8
5	Winterweizen	24,9	31,0	29,3	31,1	31,6	32,5	35,6
6	Sommerweizen	22,4	26,1	25,5	25,3	26,7	25,2	28,8
7	Roggen	17,1	21,8	20,7	20,3	21,6	20,7	22,5
8	Winterroggen	17,2	21,9	20,8	20,4	21,8	20,8	22,6
9	Sommerroggen	13,4	16,4	15,4	14,5	16,7	13,9	17,2
10	Gerste	23,4	27,5	25,9	27,9	27,6	29,4	32,6
11	Wintergerste	26,4	32,1	30,3	33,0	30,8	34,1	34,9
12	Sommergerste	21,7	25,5	24,6	25,6	26,0	26,8	31,3
13	Hafer	21,5	25,4	24,8	21,9	26,8	23,6	28,1
14	Sommerngetreide	²⁾ 18,8	24,6	23,6	21,2	24,2	20,7	25,2
15	Körnermais	³⁾ 26,0	20,7	20,0	19,9	22,8	21,8	23,5
16	Speisehülsenfrüchte	16,2	12,0	11,8	9,3	11,8	9,4	12,4
17	Futterhülsenfrüchte	12,2	12,6	12,1	7,5	11,3	5,8	10,0
18	Ölfrüchte (einschließlich Samen der Faserpflanzen)	12,5	11,1	10,8	8,3	11,7	12,0
19	Ölfrüchte (ohne Samen der Faserpflanzen)	14,6	14,4	12,8	12,4	9,3	13,7	14,4
20	Winterölfrüchte	16,7	15,0	13,7	9,7	15,0	15,7
21	Sommerölfrüchte	8,8	8,0	6,1	6,8	5,0	7,4
22	Raps	⁴⁾ 20,1	16,1	14,1	13,2	9,6	14,7	15,5
23	darunter Winterraps	16,8	15,1	13,8	9,7	15,1	15,7
24	Rübsen	⁴⁾ 15,3	10,6	10,8	9,2	8,2	11,4	10,8
25	Krambe
26	Körnersenf	8,3	7,4	6,3	6,9	5,5	7,8
27	Mohn	6,8	6,0	4,8	5,3	3,5	5,7
28	Faserpflanzen
a	Rohstengel	25,5	22,1	27,0	18,4	21,7
b	Samen	5,4	4,5	3,3	3,7	2,4	2,7
29	Faserlein
a	Rohstengel	25,2	19,4	26,0	16,0	21,8
b	Samen	5,7	5,0	3,5	3,9	2,5	3,1
30	Hauf
a	Rohstengel	³⁾ 44,6	.	27,0	36,3	32,4	27,6	21,1
b	Samen	³⁾ 6,9	4,2	2,0	2,7	2,6	2,0	1,3
31	Kartoffeln	173,0	132,8	173,4	179,3	149,5	161,3	192,4
32	Frühe	110,3	105,9	130,5	126,6	127,1	104,8	131,0
33	Mittelfrühe und späte	176,1	134,2	175,4	182,8	151,1	165,5	197,0
34	Zuckerrüben	291,0	265,9	215,6	295,2	312,7	198,9	287,6
35	Futterhackfrüchte	426,4	.	366,6	472,0	489,8	344,1	533,6
36	Futterrüben	443,0	.	375,6	500,4	511,3	360,0	566,2
37	Kohlrüben	376,6	.	305,0	305,3	352,8	227,1	242,8
38	Futtermöhren	296,3	.	258,3	290,3	300,3	217,8	295,3
39	Feldfutterpflanzen (ohne Mais ⁵⁾)	53,9	48,9	58,7
40	Rotklee ⁵⁾	66,2	63,9	64,5	53,0	61,3
41	Übrige Kleearten ⁵⁾	44,2	37,8	43,8
42	Luzerne ⁵⁾	61,8	.	61,2	57,5	63,5	53,3	69,3
43	Gemischter Anbau ver- schiedener mehrjähriger Feldfutterpflanzen ⁷⁾ ⁸⁾	230,0	191,7	226,0
44	Gemischter Anbau ver- schiedener einjähriger Feldfutterpflanzen ⁷⁾ ⁹⁾	205,6	165,0	205,5
45	Grün- und Silomais als Hauptfrucht ⁷⁾ ¹⁰⁾	241,5	392,9	354,5	303,1	349,4
46	Wiesen ³⁾	39,5	.	42,4	42,0	46,2	39,7	43,9
47	Dauerweiden ⁵⁾	44,6	43,3	46,8	35,2	46,3
48	Zwischenfrüchte ⁷⁾	133,0	143,4	94,9	129,6
49	Winterzwischenfrüchte ⁷⁾	185,6	203,5	203,4	183,8
50	Sommerzwischenfrüchte ⁷⁾ (Unter- und Stoppel- saaten)	112,3	113,1	56,6	102,9
51	Gemüse	182,7	173,4	172,8
52	Blumenkohl	¹¹⁾ 249,4	161,5	207,5
53	Rotkohl	296,6	186,4	239,4
54	Weißkohl	¹²⁾ 168,6	.	255,5
55	Möhren	179,6	132,1	203,7
56	Dauerzwiebeln	170,9	155,7	97,5
57	Gurken auf dem Freiland	212,1	199,1	215,3
58	Tomaten
59	Gemüsebohnen (Pflück- bohnen)	72,1	52,8	76,2
59	Gemüseerbsen (Pflück- erbsen)	61,9	46,2	61,6

¹⁾ Ohne Körnermais. - ²⁾ Einschließlich Wintermenggetreide. - ³⁾ Durchschnitt 1936/38. - ⁴⁾ Durchschnitt 1935/38. - ⁵⁾ Umgerechnet auf Heu einschließlich Klee gras. - ⁶⁾ Ab 1964 einschließlich Serradella und Welsches Weidelgras. - ¹⁰⁾ Ab 1964 einschließlich im Gemisch mit Hülsenfrüchten.

Fruchtarten

1961	1962	1963	1964	1965	1966	1967	1968	1969	1970	Lfd. Nr.
je Hektar										
21,7	26,4	24,7	1) 27,0	1) 29,2	26,1	31,8	33,4	29,5	28,2	1
21,8	24,7	24,2	26,7	29,5	26,4	32,4	33,9	28,8	28,9	2
21,6	28,4	25,5	1) 27,5	1) 28,6	25,6	30,7	32,4	30,8	26,9	3
27,5	31,1	30,0	31,1	36,7	31,4	37,8	41,7	35,5	35,6	4
28,8	31,8	30,9	31,7	37,6	32,5	38,9	42,5	36,0	36,1	5
24,1	29,3	26,4	28,4	30,6	26,9	31,5	34,1	31,4	27,1	6
18,2	21,3	20,4	23,0	23,2	21,3	26,6	26,3	22,4	21,8	7
18,3	21,4	20,5	23,1	23,3	21,4	26,7	26,4	22,4	21,9	8
15,5	17,4	15,9	17,7	18,9	17,4	22,1	21,3	18,3	15,9	9
21,9	31,1	28,2	32,3	33,2	29,3	34,9	35,6	32,2	30,1	10
26,7	29,2	28,0	32,9	36,4	32,3	37,0	37,2	31,1	30,8	11
18,8	31,8	28,4	31,8	30,4	26,5	32,7	33,9	33,4	29,4	12
24,4	28,3	25,6	26,2	29,2	26,9	31,4	33,8	30,9	26,6	13
20,1	25,5	22,8	24,8	26,0	22,8	27,4	28,2	26,4	22,3	14
20,0	19,6	17,6			23,6	23,7	28,3	22,3	27,5	15
13,4	14,8	11,6	14,6	17,3	14,1	19,4	15,1	20,2	18,2	16
11,8	13,4	10,1	11,2	16,6	13,8	15,6	14,7	12,1	13,9	17
11,7	12,3	10,0	13,0	16,6	15,9	20,3	20,0	14,1	16,4	18
13,5	14,4	11,2	14,3	18,4	17,7	22,5	21,7	15,1	17,9	19
14,2	16,2	12,3	14,9	19,1	18,5	23,3	22,2	15,5	18,4	20
6,6	8,9	6,2	7,7	10,0	9,1	10,1	10,0	9,0	8,4	21
14,3	15,9	12,0	15,0	19,3	18,6	23,4	22,2			22
14,4	16,4	12,4	15,0	19,3	18,6	23,4	22,3	15,5	18,4	23
9,4	12,0	9,0	11,0	12,5	13,0	17,1	15,0			24
—	—	—	12,8	13,8	13,8	14,3	16,7	11,0	14,4	25
6,5	8,9	6,4	6,5	8,7	7,8	10,1	10,0	9,6	9,0	26
5,9	6,5	5,8	5,1	5,8	5,2	5,6	6,3	6,1	5,8	27
25,0	27,1	25,9	27,0	32,2	32,2	36,3	37,3	36,7	34,8	28
3,2	3,5	3,5	3,3	4,0	3,8	4,2	4,0	4,4	3,9	a
25,5	27,9	26,1	26,0	32,8	31,7	35,8	36,4	37,1	34,4	b
3,4	3,8	3,8	3,7	4,4	4,0	4,5	4,4	4,8	4,2	29
21,1	22,6	24,9	29,6	29,3	35,0	39,7	42,3	40,6	37,3	a
1,7	1,8	2,2	2,2	2,0	2,4	1,6	1,8	1,8	1,4	b
123,7	179,0	172,6	172,8	177,2	184,8	205,0	188,1	146,2	195,7	31
110,9	159,0	143,7	150,6	155,3	169,8	188,5	178,3	148,8	189,0	32
124,6	180,5	175,3	175,0	179,6	186,4	206,7	189,1	145,9	196,5	33
213,8	213,8	266,0	261,3	263,1	313,5	332,6	343,8	253,2	320,1	34
402,2	436,5	508,9	479,7	491,0	591,1	623,5	634,1	453,8	549,0	35
410,5	447,9	535,3	497,6	508,1	622,3	675,3	709,2	511,9	616,0	36
335,9	374,3	342,9	395,1	421,8	470,1	511,9	465,4	340,7	438,1	37
249,6	279,3	292,3	287,2	303,4	353,8	384,5	371,3	287,9	339,2	38
60,5	51,5	56,5	50,0	63,9	66,2	66,4	69,2	61,4	66,9	39
67,1	53,5	62,3	47,8	61,0	66,4	61,6	69,4	65,8	70,8	40
50,7	44,2	53,4	41,3	51,8	57,2	60,1	60,7	13) 63,0	13) 68,4	41
67,6	59,2	66,2	56,7	74,0	70,9	71,0	74,9	70,4	76,3	42
200,2	176,5	179,4	215,7	261,2	288,8	294,7	306,8	254,5	287,3	43
186,2	188,6	169,2	171,9	218,1	223,7	239,0	226,7	191,4	206,0	44
278,5	271,2	315,2	302,4	337,4	392,8	404,1	363,4	304,5	348,0	45
46,5	36,4	43,3	35,0	41,9	45,0	45,2	48,0	45,9	48,7	46
49,5	42,5	48,4	42,2	49,4	54,0	55,9	58,0	55,6	59,5	47
127,2	105,8	108,5	114,5	128,0	130,3	130,7	134,7	105,8	115,2	48
185,5	155,4	162,8	168,1	187,5	187,5	190,3	199,6	171,9	171,8	49
96,3	77,1	75,4	73,8	85,0	92,8	92,6	88,5	66,2	75,9	50
192,5	203,0	192,2	208,1	216,0	221,8	228,5	223,0	231,0	243,3	51
234,0	247,3	199,9	191,0	262,2	289,3	345,4	306,0	265,3	294,8	52
279,7	299,2	230,8	247,6	322,7	386,3	421,1	373,2	348,6	385,1	53
244,0	256,7	242,5	251,1	281,6	327,3	319,4	300,4	285,3	317,6	54
171,2	157,1	128,5	133,6	192,7	225,4	236,3	200,0	153,5	246,4	55
71,8	23,6	116,2	103,5	59,8	154,2	128,0	121,0	119,9	154,4	56
179,8	127,7	195,4	207,1	172,3	187,7	172,5	205,8	186,8	232,3	57
55,5	53,3	54,8	48,5	59,0	66,0	62,4	58,1	41,6	65,4	58
66,2	82,4	54,3	53,2	66,5	50,8	51,6	52,9	28,8	32,0	59

ertrag. — *) Einschließlich Weiß- und Schwedenklee, Gelbklee und gemischter Anbau verschiedener Kleearten. — *) Grünmasse. — *) 1964 bis 1968
 — 11) Spätkohl, — 12) Frühmöhren. — 13) Einschließlich Klee gras.

23. Erntereinerträge nach

Lfd. Nr.	Fruchtart	1934/38	1955	1956	1957	1958	1959	1960
Ton								
1	Getreide	6 487 046	6 170 025	5 746 878	5 829 495	6 312 464	5 947 598	6 379 044
2	Wintergetreide	3 801 517	3 661 425	3 419 042	3 580 052	3 898 584	3 747 298	3 899 628
3	Sommergetreide	2 685 529	2 508 600	2 327 836	2 249 443	2 413 880	2 200 300	2 479 416
4	Weizen	1 547 387	1 211 454	1 086 217	1 259 172	1 363 191	1 370 620	1 456 301
5	Winterweizen	1 332 919	1 048 410	923 001	1 054 848	1 209 344	1 219 368	1 319 159
6	Sommerweizen	214 468	163 044	163 216	204 324	153 847	151 252	137 142
7	Roggen	2 069 870	2 336 776	2 298 917	2 230 515	2 367 823	2 132 538	2 126 000
8	Winterroggen	2 047 404	2 297 772	2 270 183	2 198 284	2 331 186	2 104 657	2 093 512
9	Sommerroggen	22 466	39 004	28 734	32 231	36 637	27 881	32 488
10	Gerste	1 024 176	924 053	834 272	896 538	930 912	1 039 459	1 268 890
11	Wintergerste	421 194	315 243	225 858	326 920	358 054	423 273	486 957
12	Sommergerste	602 982	608 810	608 414	569 618	572 858	616 186	781 933
13	Hafer	1 584 491	1 362 434	1 112 408	998 574	1 143 489	966 191	1 007 437
14	Sommermengengetreide	²⁾ 239 282	325 816	411 111	441 011	500 381	434 503	515 768
15	Körnermais	³⁾ 21 840	9 492	3 953	3 685	6 668	4 287	4 648
16	Speisehülsenfrüchte	41 932	33 904	31 240	25 341	26 908	21 655	33 435
17	Futterhülsenfrüchte	60 671	101 116	68 348	56 108	68 289	37 368	63 900
18	Ölfrüchte (einschließlich Samen der Faserpflanzen)	244 828	200 811	198 318	148 690	202 434	204 335
19	Ölfrüchte (ohne Samen der Faserpflanzen)	222 237	183 716	187 416	137 203	195 063	194 972
20	Winteröhlfrüchte	183 966	146 619	172 452	122 979	186 133	179 393
21	Sommeröhlfrüchte	38 271	37 097	14 964	14 224	8 930	15 579
22	Raps	⁴⁾ 31 207	194 150	162 528	175 882	125 139	184 253	180 145
23	darunter Winterraps	181 396	143 580	169 692	120 749	181 115	177 278
24	Rüben	⁴⁾ 6 619	3 092	3 569	3 020	2 416	5 151	2 215
25	Krambe
26	Körnersenf	13 275	11 716	5 143	7 278	3 672	9 465
27	Mohn	7 851	4 826	2 589	1 877	1 838	3 040
28	Faserpflanzen	95 858	72 156	84 388	56 343	74 216
a	Rohstengel	17 095	10 902	11 487	7 371	9 363
b	Samen	22 591
29	Faserlein	79 471	53 283	68 575	39 064	60 314
a	Rohstengel	15 877	9 480	10 211	6 137	8 503
b	Samen	19 805
30	Hanf
a	Rohstengel	³⁾ 19 287	.	16 387	18 873	15 813	17 279	13 902
b	Samen	²⁾ 2 925	2 786	1 218	1 422	1 276	1 234	860
31	Kartoffeln	13 566 699	11 194 423	13 565 286	14 529 352	11 498 181	12 435 737	14 820 749
32	Frühe	465 660	438 514	466 153	631 324	677 188	552 447	698 671
33	Mittelfrühe und späte	13 101 039	10 755 909	13 099 133	13 898 028	10 820 993	11 883 290	14 122 078
34	Zuckerrüben	5 412 092	5 712 161	4 323 614	6 465 339	6 976 069	4 659 171	6 837 005
35	Futterhackfrüchte	9 790 032	.	11 316 761	12 989 799	11 652 041	7 871 292	10 276 050
36	Futterrüben	7 903 606	.	10 226 576	11 785 817	10 562 421	7 255 272	9 756 739
37	Kohlrüben	1 728 751	.	973 179	1 064 111	1 002 962	561 163	373 858
38	Futtermöhren	157 675	.	117 006	139 871	86 658	54 857	84 932
39	Feldfutterpflanzen (ohne Mais) ⁵⁾	2 606 270	2 273 674	2 423 404
40	Rotklee ⁵⁾	⁶⁾ 1 350 228	.	860 125	731 243	617 496	566 321	513 057
41	Übrige Kleearten ⁵⁾	65 088	48 235	48 000
42	Luzerne ⁵⁾	840 693	.	646 788	437 330	459 921	394 596	557 519
43	Gemischter Anbau verschiedener mehrjähriger Feldfutterpflanzen ⁷⁾ ⁸⁾	1 702 308	1 146 104	1 148 390
44	Gemischter Anbau verschiedener einjähriger Feldfutterpflanzen ⁷⁾ ⁸⁾	2 395 765	1 656 712	1 980 347
45	Grün- und Silomais als Hauptfrucht ⁷⁾ ¹⁰⁾	967 010	2 285 850	6 573 598	6 145 586	15 331 220
46	Wiesen ⁵⁾	3 959 343	.	3 407 424	3 527 404	3 840 701	3 362 100	3 618 212
47	Dauerweiden ⁵⁾	1 546 227	1 597 212	1 791 491	1 500 894	2 042 594
48	Zwischenfrüchte ⁷⁾	12 006 257	9 772 673	7 017 901	12 090 882
49	Winterzwischenfrüchte ⁷⁾	4 733 971	4 647 602	3 921 509	5 672 419
50	Sommerzwischenfrüchte ⁷⁾ (Unter- und Stoppelsaaten)	7 272 286	5 125 071	3 096 392	6 418 463
51	Gemüse	50 743	35 455	50 982
52	Blumenkohl	¹¹⁾ 60 566	48 294	82 777
53	Rotkohl	263 318	138 791	193 632
54	Weißkohl	¹²⁾ 12 546	.	100 652
55	Möhren	76 880	55 760	90 251
56	Dauerzwiebeln	110 533	99 394	66 636
57	Gurken auf dem Freiland	30 736	30 211	31 752
58	Tomaten
59	Gemüsebohnen (Pflückbohnen)	20 179	20 193	28 991
59	Gemüseerbsen (Pflückerbsen)	15 646	10 727	22 469

¹⁾ Ohne Körnermais. - ²⁾ Einschließlich Wintermengengetreide. - ³⁾ Durchschnitt 1936/38. - ⁴⁾ Durchschnitt 1935/38. - ⁵⁾ Umgerechnet auf Heu einschließlich Klee gras. - ⁶⁾ Ab 1964 einschließlich Serradella und Welsches Weidelgras. - ¹⁰⁾ Ab 1964 einschließlich im Gemisch mit Hülsenfrüchten.

Fruchtarten

1961	1962	1963	1964	1965	1966	1967	1968	1969	1970	Lfd. Nr.
nen										
4 842 639	5 936 619	5 535 764	¹⁾ 6 184 612	¹⁾ 6 730 308	5 917 496	7 353 730	7 829 121	6 922 141	6 456 465	1
2 716 955	2 979 947	3 174 924	3 627 506	4 352 189	3 675 588	4 735 034	5 271 370	4 303 985	4 515 095	2
2 125 684	2 956 672	2 360 840	¹⁾ 2 557 106	¹⁾ 2 378 119	2 241 908	2 618 696	2 557 753	2 618 158	1 941 370	3
1 038 407	1 314 946	1 280 181	1 348 198	1 801 652	1 520 777	2 011 615	2 376 704	1 987 211	2 132 348	4
796 460	969 215	1 056 287	1 123 676	1 614 176	1 264 268	1 759 517	2 192 777	1 787 904	2 053 600	5
241 947	345 731	223 894	224 522	187 476	256 509	252 097	183 928	199 307	78 748	6
1 504 357	1 726 348	1 675 032	1 890 408	1 909 734	1 642 084	1 985 579	1 936 223	1 543 556	1 483 366	7
1 470 085	1 692 386	1 646 907	1 866 865	1 887 476	1 620 932	1 960 918	1 915 084	1 526 834	1 474 254	8
34 272	33 962	28 125	23 543	22 258	21 152	24 667	21 137	16 722	9 112	9
916 620	1 164 212	1 197 281	1 496 077	1 650 922	1 525 332	1 927 134	2 120 794	2 067 432	1 925 910	10
450 410	318 346	471 730	636 965	850 539	790 388	1 014 600	1 163 508	989 246	987 241	11
496 210	845 866	725 551	859 112	800 383	734 944	912 534	957 286	1 078 184	938 669	12
855 654	1 053 533	806 786	774 834	757 805	703 020	845 366	863 759	840 892	557 631	13
494 670	675 001	573 926	675 095	610 197	524 769	583 012	529 750	479 969	342 742	14
2 931	2 559	2 558	.	.	1 515	1 021	1 893	3 088	14 469	15
35 379	43 665	33 531	37 730	38 546	22 995	24 685	15 427	16 652	17 220	16
73 613	88 685	66 440	77 796	114 964	88 039	92 428	72 668	66 131	60 335	17
188 594	194 491	145 728	189 082	230 276	227 707	287 320	275 810	175 546	189 540	18
179 298	183 574	138 088	183 656	223 333	220 671	280 203	270 747	170 317	184 782	19
171 970	155 646	124 062	175 234	213 427	210 511	272 095	264 743	164 376	180 790	20
7 328	27 928	14 026	8 422	9 907	10 160	8 110	6 006	5 941	3 991	21
168 461	161 107	126 041	172 961	210 952	208 689	270 577	264 039			22
167 176	151 617	122 006	172 485	210 595	208 378	270 128	263 457	163 614	179 988	23
4 844	4 186	2 115	2 757	2 862	2 137	1 978	1 370			24
—	—	—	3 701	5 796	4 728	2 698	884	163	30	25
3 513	13 295	6 250	1 921	1 857	3 795	3 841	3 718	4 473	2 027	26
2 472	4 986	3 674	2 315	1 867	1 323	1 114	741	504	741	27
72 917	84 993	57 235	44 917	55 836	60 119	62 086	47 106	43 205	42 937	a
9 296	10 917	7 640	5 427	6 943	7 037	7 117	5 063	5 229	4 758	b
65 613	74 142	46 330	31 448	47 338	51 032	53 951	39 175	38 704	36 597	-29
8 715	10 062	6 681	4 423	6 361	6 424	6 783	4 730	4 965	4 513	a
7 304	10 851	10 905	13 469	8 498	9 087	8 135	7 931	5 932	6 340	b
581	855	959	1 004	582	613	334	333	264	245	30
8 429 640	13 284 001	12 886 079	12 871 549	12 856 593	12 823 189	14 065 410	12 639 104	8 831 776	13 053 781	a
494 197	817 829	939 177	1 009 248	1 115 075	1 130 920	1 222 565	1 115 209	882 435	1 202 448	b
7 935 443	12 466 172	11 946 902	11 862 301	11 741 518	11 692 269	12 842 847	11 523 895	7 949 341	11 851 334	31
4 656 746	4 969 905	6 176 324	6 003 227	5 803 783	6 610 605	6 948 455	6 997 744	4 856 184	6 134 736	32
7 069 360	7 078 360	8 589 066	8 643 772	9 153 428	10 661 383	11 672 271	11 866 794	8 116 929	8 674 718	33
6 541 439	6 279 522	7 842 214	7 647 411	7 914 068	9 148 874	9 628 473	9 829 090	6 462 582	7 078 641	34
460 670	732 482	650 017	862 087	1 101 307	1 346 282	1 274 788	1 167 617	842 874	814 229	35
67 251	66 356	96 835	134 274	138 053	166 228	197 080	225 188	212 058	208 028	36
3 040 985	2 284 722	3 071 855	2 551 882	3 365 985	3 822 001	3 735 244	3 925 969	3 763 554	3 917 919	37
921 275	499 245	846 345	469 509	661 464	849 652	540 091	755 772	730 205	877 782	38
71 655	63 772	132 017	58 482	76 120	89 371	97 848	93 645	¹³⁾ 846 634	¹³⁾ 491 561	39
654 705	539 724	739 649	708 848	1 127 718	1 179 362	1 032 841	1 147 132	1 130 436	1 219 853	40
902 614	643 472	822 305	2 820 901	3 183 315	3 677 950	4 109 414	4 394 452	1 044 335	2 007 452	41
1 683 519	2 141 796	1 957 856	2 439 273	2 807 433	3 136 522	4 148 445	3 323 228	3 180 769	3 307 402	42
9 582 310	9 971 667	8 535 796	8 482 225	8 721 341	10 338 594	10 973 267	9 790 998	9 565 289	11 721 177	43
3 680 587	2 930 796	3 413 494	2 802 255	3 243 176	3 375 245	3 377 835	3 537 372	3 389 203	3 516 333	44
2 355 822	2 269 064	2 725 327	2 407 596	2 814 957	3 116 133	3 296 696	3 571 421	3 552 884	3 939 726	45
9 568 812	6 963 150	8 809 311	10 237 087	12 008 431	12 063 228	11 442 806	11 473 715	8 648 912	10 481 117	46
4 831 332	3 745 614	5 005 768	6 490 016	7 378 029	6 867 321	6 487 151	7 071 363	5 269 974	6 404 853	47
4 737 480	3 217 536	3 803 543	3 747 071	4 630 402	5 195 907	4 955 655	4 402 355	3 378 938	4 076 264	48
59 245	60 772	67 074	62 295	64 487	63 708	61 492	59 933	71 127	74 231	49
93 939	96 156	70 566	56 694	73 692	91 856	102 055	68 131	62 389	91 755	50
231 802	238 428	177 969	168 226	209 828	248 090	227 410	164 786	163 771	228 013	51
96 562	128 583	142 439	122 918	131 997	148 920	136 104	127 737	127 061	183 091	52
47 946	51 075	52 781	60 139	75 709	65 821	70 063	58 528	44 251	90 879	53
39 590	12 927	69 364	62 164	34 470	86 366	70 097	58 345	47 001	63 818	54
23 945	14 919	24 152	25 020	20 462	21 631	17 979	21 159	19 083	20 466	55
18 042	18 448	18 390	15 055	15 857	16 521	14 010	11 043	8 825	16 336	56
25 111	33 123	24 765	20 203	22 892	17 256	18 824	20 076	10 508	13 560	57

ertrag. — ⁴⁾ Einschließlich Weiß- und Schwedenklee, Gelbklee und gemischter Anbau verschiedener Kleearten. — ⁷⁾ Grünmasse. — ⁸⁾ 1964 bis 1968
¹¹⁾ Spätrotkohl. — ¹²⁾ Frühmöhren. — ¹³⁾ Einschließlich Klee gras.

24. Ernteflächen und -erträge nach Fruchtarten und Bezirken 1970

Bezirk	Ernteflächen Hektar	Hektarerträge			Erntereinerträge Tonnen
		Insgesamt	darunter		
			VEG ¹⁾	LPG	
Getreide insgesamt (einschließlich Körnermais)					
Hauptstadt Berlin	9 432	24,7	24,0	27,6	23 261
Cottbus	121 040	22,7	21,4	22,1	274 750
Dresden	135 779	31,6	32,5	31,8	429 397
Erfurt	190 519	32,3	33,9	31,6	616 118
Frankfurt	138 438	23,1	22,7	23,2	320 202
Gera	69 215	31,9	32,6	31,7	220 504
Halle	242 514	36,3	38,1	36,2	881 301
Karl-Marx-Stadt	108 674	31,4	34,7	31,8	341 727
Leipzig	135 523	34,5	36,0	34,0	467 028
Magdeburg	286 479	29,8	34,8	29,2	854 537
Neubrandenburg	254 326	24,3	25,0	24,2	617 902
Potsdam	203 193	22,4	24,3	22,4	455 667
Rostock	169 451	26,6	29,5	27,1	450 944
Schwerin	184 399	22,0	27,1	21,7	405 113
Suhl	37 546	26,1	25,7	25,9	98 015
DDR	2 286 530	28,2	29,4	27,9	6 456 465
Winterweizen					
Hauptstadt Berlin	760	27,5	27,5	27,8	2 089
Cottbus	8 122	33,9	28,9	31,3	27 510
Dresden	38 306	39,6	39,6	39,9	151 675
Erfurt	80 679	36,2	36,7	35,9	291 836
Frankfurt	23 697	28,6	24,7	29,3	67 816
Gera	23 652	35,7	36,3	35,4	84 401
Halle	101 908	40,3	39,9	40,4	410 455
Karl-Marx-Stadt	30 749	34,9	35,6	35,5	107 194
Leipzig	48 823	38,5	38,5	38,3	188 122
Magdeburg	85 113	39,1	39,9	39,0	332 406
Neubrandenburg	45 394	30,4	31,8	30,1	137 804
Potsdam	19 736	30,1	29,3	30,5	59 474
Rostock	33 241	32,6	33,8	33,3	108 245
Schwerin	21 036	29,2	35,5	29,2	61 439
Suhl	7 943	29,1	25,8	28,2	23 134
DDR	569 161	36,1	36,0	36,1	2 053 600
Winterroggen					
Hauptstadt Berlin	5 272	25,2	24,0	29,9	13 303
Cottbus	72 288	20,5	21,1	20,6	148 012
Dresden	36 318	24,3	24,0	24,6	88 391
Erfurt	9 743	25,7	28,8	26,0	24 998
Frankfurt	58 632	20,2	21,2	20,1	118 460
Gera	6 815	26,3	27,6	26,3	17 909
Halle	23 783	25,5	26,7	25,3	60 740
Karl-Marx-Stadt	14 961	28,3	31,9	28,8	42 308
Leipzig	27 689	29,5	28,8	29,3	81 770
Magdeburg	80 094	19,8	20,7	19,5	158 374
Neubrandenburg	90 109	21,9	21,1	22,1	197 721
Potsdam	111 294	20,6	22,5	20,6	229 759
Rostock	47 532	23,9	27,0	24,8	113 628
Schwerin	83 990	19,5	22,8	19,4	164 055
Suhl	6 134	24,2	—	23,9	14 828
DDR	674 653	21,9	22,6	21,9	1 474 254
Wintergerste					
Hauptstadt Berlin	1 161	23,4	23,8	21,3	2 716
Cottbus	10 429	27,4	25,2	25,3	28 523
Dresden	14 334	33,3	34,2	33,4	47 783
Erfurt	17 667	32,5	37,8	31,9	57 453
Frankfurt	11 597	24,1	22,3	24,1	27 987
Gera	4 446	33,1	33,4	31,9	14 736
Halle	55 526	36,0	39,2	36,0	199 790
Karl-Marx-Stadt	6 261	33,5	31,5	33,8	20 991
Leipzig	31 991	35,4	37,9	35,1	113 203
Magdeburg	56 670	30,5	34,9	29,9	173 106
Neubrandenburg	32 022	27,9	28,6	27,8	89 466
Potsdam	25 872	23,9	25,3	23,7	61 886
Rostock	29 352	29,9	32,7	30,3	87 618
Schwerin	20 828	27,2	31,3	26,8	56 639
Suhl	1 930	27,7	—	27,6	5 346
DDR	320 085	30,8	32,5	30,5	987 241

1) Einschließlich sonstige zentralgeleitete volkseigene Betriebe.

24. Ernteflächen und -reinerträge nach Fruchtarten und Bezirken 1970

Bezirk	Ernteflächen Hektar	Hektarerträge			Erntereinerträge Tonnen
		Insgesamt	darunter		
			VEG ¹⁾	LPG	
		dt je ha			
Sommerweizen					
Hauptstadt Berlin	56	22,7	30,8	20,5	128
Cottbus	605	26,6	30,0	26,0	1 608
Dresden	351	28,7	40,0	28,0	1 007
Erfurt	3 597	30,8	34,9	30,1	11 068
Frankfurt	1 812	24,3	25,5	24,4	4 411
Gera	1 148	29,2	36,2	29,1	3 354
Halle	1 934	36,0	38,8	34,8	6 955
Karl-Marx-Stadt	770	27,2	—	27,5	2 095
Leipzig	397	32,8	32,1	31,0	1 300
Magdeburg	4 415	32,0	39,0	29,8	14 137
Neubrandenburg	3 579	21,8	21,1	21,7	7 813
Potsdam	2 438	22,7	27,4	22,6	5 546
Rostock	2 824	25,6	25,0	25,1	7 238
Schwerin	2 865	21,1	31,7	20,8	6 050
Suhl	2 237	27,0	30,0	26,9	6 039
DDR	29 030	27,1	31,5	26,0	78 748
Sommergerste					
Hauptstadt Berlin	1 157	23,9	23,8	24,7	2 763
Cottbus	4 874	27,1	19,8	25,9	13 208
Dresden	22 503	33,0	35,1	32,9	74 169
Erfurt	49 457	31,3	31,3	30,3	154 925
Frankfurt	20 809	26,0	24,5	26,1	54 098
Gera	19 651	31,6	28,8	31,9	62 114
Halle	36 894	35,5	36,4	35,6	130 862
Karl-Marx-Stadt	26 169	32,0	35,4	32,5	83 705
Leipzig	14 635	32,7	36,2	32,8	47 893
Magdeburg	33 940	31,3	35,0	30,6	106 258
Neubrandenburg	35 330	23,2	24,3	23,1	81 877
Potsdam	11 281	24,3	26,6	24,6	27 433
Rostock	20 608	23,2	22,1	23,4	47 800
Schwerin	14 761	22,1	23,5	21,7	32 583
Suhl	7 355	25,8	27,3	25,8	18 982
DDR	319 424	29,4	28,7	29,1	938 669
Hafer					
Hauptstadt Berlin	613	23,5	24,1	21,7	1 440
Cottbus	6 683	23,2	20,3	21,9	15 529
Dresden	17 632	28,2	28,2	28,4	49 716
Erfurt	19 878	25,9	26,8	25,6	51 514
Frankfurt	5 328	22,1	22,5	22,1	11 798
Gera	6 753	28,6	23,4	29,0	19 313
Halle	17 602	34,1	34,5	33,8	60 046
Karl-Marx-Stadt	18 845	28,6	34,4	28,8	53 982
Leipzig	9 696	29,1	30,6	28,1	28 182
Magdeburg	17 863	29,8	33,8	29,0	53 272
Neubrandenburg	25 580	23,0	23,6	23,0	58 934
Potsdam	13 401	25,4	26,9	24,9	33 980
Rostock	25 782	24,9	27,5	24,4	64 258
Schwerin	19 325	22,7	25,4	22,1	43 814
Suhl	4 643	25,5	30,0	26,1	11 853
DDR	209 624	26,6	27,4	26,4	557 631
Sommermenggetreide					
Hauptstadt Berlin	353	21,5	21,6	24,9	759
Cottbus	13 554	21,4	19,9	21,2	28 948
Dresden	6 018	26,5	20,0	26,2	15 966
Erfurt	9 476	25,6	27,1	25,0	24 276
Frankfurt	15 578	21,8	23,7	21,6	33 903
Gera	6 719	27,7	26,9	28,4	18 609
Halle	4 590	25,6	35,4	25,3	11 740
Karl-Marx-Stadt	10 768	28,9	29,9	29,1	31 105
Leipzig	2 170	28,8	30,6	28,3	6 253
Magdeburg	7 698	20,7	25,6	20,2	15 949
Neubrandenburg	21 546	20,1	19,4	19,8	43 318
Potsdam	17 142	19,3	20,3	19,4	33 058
Rostock	9 966	22,0	23,7	22,1	21 918
Schwerin	20 719	18,9	20,0	18,5	39 173
Suhl	7 269	24,4	19,3	24,5	17 767
DDR	153 564	22,3	22,5	22,1	397 045

24. Ernteflächen und -reinerträge nach Fruchtarten und Bezirken 1970

Bezirk	Ernteflächen	Hektarerträge			Erntereinerträge
		Insgesamt	darunter		
			VEG ¹⁾	LPG	
		Hektar	dt je ha		
Ölfrüchte (ohne Samen der Faserpflanzen)					
Hauptstadt Berlin	91	13,7	13,7	—	125
Cottbus	1 456	15,1	—	14,4	2 204
Dresden	2 193	18,0	12,4	17,8	3 938
Erfurt	7 593	16,2	20,4	15,7	12 330
Frankfurt	4 232	14,5	14,1	14,5	6 148
Gera	2 765	17,4	—	17,7	4 824
Halle	2 026	16,4	12,4	17,3	3 316
Karl-Marx-Stadt	4 151	16,9	11,7	17,5	7 005
Leipzig	2 363	17,9	—	17,4	4 218
Magdeburg	7 887	19,3	17,5	19,6	15 209
Neubrandenburg	23 439	16,0	16,6	16,0	37 563
Potsdam	5 828	18,0	18,1	17,9	10 496
Rostock	25 364	20,4	21,8	20,4	51 619
Schwerin	13 786	18,7	17,1	18,6	25 780
Suhl	10	7,0	—	7,0	7
DDR	103 186	17,9	17,5	18,0	184 782
darunter Winterraps					
Hauptstadt Berlin	91	13,7	13,7	—	125
Cottbus	1 383	15,5	—	14,7	2 143
Dresden	2 064	18,6	21,0	18,4	3 837
Erfurt	6 546	17,6	20,4	17,2	11 508
Frankfurt	4 038	14,7	14,1	14,7	5 954
Gera	2 711	17,7	—	17,9	4 787
Halle	1 604	18,8	26,2	18,2	3 010
Karl-Marx-Stadt	3 961	17,2	11,7	17,7	6 796
Leipzig	2 174	19,0	—	18,6	4 122
Magdeburg	7 274	20,2	21,2	20,1	14 707
Neubrandenburg	22 428	16,3	16,9	16,2	36 521
Potsdam	5 429	18,6	20,1	18,4	10 080
Rostock	24 992	20,5	21,8	20,5	51 221
Schwerin	13 064	19,3	19,9	19,1	25 178
Suhl	—	—	—	—	—
DDR	97 759	18,4	19,2	18,4	179 988
Kartoffeln					
Hauptstadt Berlin	1 633	140,4	141,0	139,3	22 929
Cottbus	49 035	175,5	176,9	181,7	860 340
Dresden	45 917	191,8	182,3	194,0	880 818
Erfurt	46 059	192,3	205,8	195,8	885 820
Frankfurt	41 518	125,9	131,9	126,8	522 766
Gera	22 401	210,7	205,7	213,8	471 933
Halle	59 820	214,2	218,7	215,1	1 281 172
Karl-Marx-Stadt	33 758	202,5	195,1	208,3	683 584
Leipzig	39 372	205,2	223,6	208,3	808 058
Magdeburg	79 112	217,0	209,6	217,6	1 716 762
Neubrandenburg	65 209	180,4	170,0	181,6	1 176 570
Potsdam	77 922	185,0	177,9	187,7	1 441 314
Rostock	42 401	227,3	242,0	230,7	963 896
Schwerin	52 288	219,3	222,7	221,7	1 146 730
Suhl	10 432	183,2	—	186,0	191 090
DDR	666 876	195,7	188,3	198,0	13 053 781
darunter mittelfrühe und späte Kartoffeln					
Hauptstadt Berlin	1 365	145,9	149,2	136,5	19 912
Cottbus	44 599	175,8	176,4	182,0	784 156
Dresden	41 630	191,5	183,2	193,7	797 148
Erfurt	40 829	194,6	211,2	197,9	794 508
Frankfurt	37 738	125,2	129,1	126,1	472 502
Gera	20 290	211,5	207,6	214,5	429 114
Halle	54 977	215,5	223,8	216,4	1 184 805
Karl-Marx-Stadt	30 336	202,2	196,2	208,2	613 305
Leipzig	36 333	206,3	227,2	209,7	749 534
Magdeburg	70 008	218,9	212,9	219,8	1 532 557
Neubrandenburg	59 570	180,4	170,0	181,7	1 074 613
Potsdam	70 841	183,9	177,4	186,4	1 302 699
Rostock	37 585	231,0	249,3	234,0	868 050
Schwerin	47 782	221,3	224,5	223,8	1 057 542
Suhl	9 377	182,2	—	185,0	170 887
DDR	603 260	196,5	190,3	198,6	11 851 334

24. Ernteflächen und -reinerträge nach Fruchtarten und Bezirken 1970

Bezirk	Ernteflächen Hektar	Hektarerträge			Erntereinerträge Tonnen
		Insgesamt	darunter		
			VEG ¹⁾	LPG	
		dt je ha			
Zuckerrüben					
Hauptstadt Berlin	176	342,3	280,8	360,4	6 034
Cottbus	2 220	338,3	363,5	355,8	75 115
Dresden	7 963	320,8	331,0	320,6	255 419
Erfurt	16 292	342,7	341,7	349,0	558 290
Frankfurt	7 829	246,9	240,6	249,0	193 331
Gera	1 916	327,0	307,6	315,1	62 672
Halle	40 776	365,5	364,4	366,1	1 490 501
Karl-Marx-Stadt	1 340	319,4	360,0	315,2	42 788
Leipzig	18 067	333,3	354,8	335,3	602 146
Magdeburg	46 536	327,8	360,9	324,6	1 525 640
Neubrandenburg	20 344	256,7	258,4	258,1	522 256
Potsdam	6 481	303,3	269,5	304,3	196 546
Rostock	13 948	274,8	312,1	275,3	383 293
Schwerin	7 577	282,7	285,4	281,8	214 191
Suhl	192	338,6	—	378,7	6 513
DDR	191 658	320,1	333,8	317,7	6 134 736
Futterhackfrüchte					
Hauptstadt Berlin	397	559,8	583,8	488,2	22 224
Cottbus	9 184	482,8	538,8	472,4	443 426
Dresden	11 571	540,4	524,5	535,6	625 346
Erfurt	14 938	657,2	692,2	643,2	981 723
Frankfurt	6 683	442,8	428,5	446,1	295 945
Gera	7 764	621,8	670,2	616,9	482 795
Halle	11 180	636,3	582,7	653,0	711 354
Karl-Marx-Stadt	11 218	555,0	554,6	563,9	622 645
Leipzig	10 449	669,4	542,7	674,9	699 516
Magdeburg	12 030	532,9	520,1	526,5	641 119
Neubrandenburg	14 719	440,0	366,4	451,5	647 657
Potsdam	12 904	547,4	545,2	550,0	706 366
Rostock	12 941	488,3	454,0	504,8	631 903
Schwerin	17 847	518,4	471,2	526,2	925 172
Suhl	4 196	566,0	—	573,1	237 526
DDR	158 023	549,0	490,2	547,3	8 674 718
darunter Futterrüben					
Hauptstadt Berlin	317	640,1	650,3	618,3	20 292
Cottbus	7 264	541,6	601,9	515,7	393 439
Dresden	9 160	599,3	657,6	591,8	548 931
Erfurt	14 020	679,4	784,5	667,4	952 499
Frankfurt	5 741	475,9	463,0	480,0	273 190
Gera	6 810	663,5	730,8	654,6	451 873
Halle	9 295	692,9	689,4	711,7	643 991
Karl-Marx-Stadt	7 812	647,3	853,0	647,8	505 722
Leipzig	8 250	747,4	698,3	755,4	616 590
Magdeburg	8 242	604,0	659,0	596,1	497 768
Neubrandenburg	8 358	492,3	500,2	496,0	411 435
Potsdam	10 532	598,5	642,9	593,2	630 350
Rostock	6 535	565,2	602,5	577,5	369 366
Schwerin	8 855	612,3	653,3	612,1	542 162
Suhl	3 720	594,2	—	591,0	221 034
DDR	114 911	616,0	627,1	610,1	7 078 641
Grün- und Silomais - Grünmasse					
Hauptstadt Berlin	5 630	268,7	272,1	251,7	151 300
Cottbus	18 756	313,9	309,7	336,4	588 793
Dresden	14 936	403,5	365,9	410,8	602 726
Erfurt	28 329	353,9	385,4	369,1	1 002 471
Frankfurt	31 405	209,6	210,5	209,7	658 244
Gera	8 305	447,3	433,3	451,4	371 492
Halle	35 980	431,6	396,3	435,4	1 552 867
Karl-Marx-Stadt	5 324	463,9	444,2	470,9	246 984
Leipzig	20 906	436,2	434,7	439,1	911 859
Magdeburg	40 364	398,9	414,7	398,1	1 610 200
Neubrandenburg	35 184	285,0	266,1	287,9	1 002 714
Potsdam	43 633	319,6	323,1	326,7	1 394 468
Rostock	22 086	332,8	341,0	340,6	735 112
Schwerin	23 147	334,5	310,9	339,9	774 226
Suhl	2 871	410,0	355,0	423,9	117 721
DDR	336 855	348,0	326,8	353,6	11 721 177

24. Ernteflächen und -reinerträge nach Fruchtarten und Bezirken 1970

Bezirk	Ernteflächen Hektar	Hektarerträge			Erntereinerträge Tonnen
		Insgesamt	darunter		
			VEG ¹⁾	LPG	
Feldfutterpflanzen (ohne Mais) – Heuertrag					
Hauptstadt Berlin	4 994	60,5	59,4	68,7	30 190
Cottbus	20 332	56,5	56,6	56,0	114 870
Dresden	40 478	80,2	77,6	79,2	324 514
Erfurt	58 796	64,8	68,7	67,3	381 252
Frankfurt	42 635	50,0	48,9	50,0	212 973
Gera	21 584	78,1	74,1	77,4	168 576
Halle	55 170	74,4	63,6	75,2	410 584
Karl-Marx-Stadt	43 608	87,3	77,3	87,2	380 508
Leipzig	38 950	81,7	86,1	83,0	318 127
Magdeburg	46 823	76,1	72,3	77,3	356 534
Neubrandenburg	70 188	53,7	52,2	54,7	377 134
Potsdam	36 276	57,8	61,6	57,6	209 520
Rostock	54 280	61,5	78,4	58,2	333 906
Schwerin	37 401	55,8	63,6	55,5	208 717
Suhl	14 556	62,2	65,7	61,0	90 514
DDR	586 071	66,9	64,7	67,5	3 917 919
Rotklee – Heuertrag					
Hauptstadt Berlin	55	40,1	40,0	40,8	221
Cottbus	3 453	64,0	56,5	61,8	22 092
Dresden	15 663	81,5	76,1	80,5	127 668
Erfurt	14 500	66,7	66,7	68,7	96 764
Frankfurt	4 006	54,3	62,2	52,8	21 745
Gera	9 021	81,4	108,7	80,7	73 504
Halle	8 047	69,5	63,6	68,2	55 960
Karl-Marx-Stadt	9 707	95,6	93,8	91,6	88 898
Leipzig	14 901	82,6	85,5	82,7	123 066
Magdeburg	9 700	76,0	65,6	77,0	73 694
Neubrandenburg	14 350	50,9	43,0	52,5	73 101
Potsdam	5 266	64,1	69,3	64,5	33 767
Rostock	4 598	57,1	72,3	57,9	26 267
Schwerin	7 648	53,7	62,0	53,6	41 055
Suhl	3 062	65,3	75,0	61,3	19 980
DDR	123 978	70,8	64,5	71,4	877 782
Alle anderen Kleearten und Klee gras – Heuertrag					
Hauptstadt Berlin	299	68,4	69,7	66,8	2 046
Cottbus	1 564	60,1	53,6	59,6	9 393
Dresden	6 442	82,0	77,7	79,5	52 797
Erfurt	2 518	67,2	69,1	69,4	16 910
Frankfurt	2 034	43,5	36,4	46,8	8 839
Gera	1 301	75,9	69,2	75,0	9 881
Halle	1 638	68,2	56,1	68,2	11 172
Karl-Marx-Stadt	15 055	86,8	72,1	85,5	130 702
Leipzig	1 961	89,2	80,4	90,7	17 494
Magdeburg	1 690	72,5	72,1	72,7	12 246
Neubrandenburg	9 247	53,5	63,3	51,5	49 467
Potsdam	2 546	68,6	65,2	68,8	17 456
Rostock	17 096	59,5	52,1	60,4	101 666
Schwerin	7 775	61,5	76,4	59,7	47 784
Suhl	656	56,5	—	57,5	3 708
DDR	71 821	68,4	63,7	67,9	491 561
Luzerne – Heuertrag					
Hauptstadt Berlin	1 163	80,5	80,5	80,5	9 358
Cottbus	4 238	76,0	80,8	73,2	32 221
Dresden	4 399	84,9	87,8	85,2	37 341
Erfurt	29 466	69,0	83,4	72,1	203 454
Frankfurt	16 037	64,2	68,1	63,4	102 910
Gera	4 918	77,1	72,5	76,1	37 911
Halle	32 904	81,6	70,7	82,7	268 461
Karl-Marx-Stadt	1 071	78,7	66,5	79,3	8 433
Leipzig	12 949	84,6	94,8	86,0	109 602
Magdeburg	20 567	90,2	87,0	91,6	185 511
Neubrandenburg	15 353	68,4	67,6	68,3	104 979
Potsdam	6 809	79,3	70,2	80,7	53 965
Rostock	3 503	65,4	64,7	68,7	22 901
Schwerin	2 367	70,1	71,0	70,3	16 585
Suhl	4 099	64,0	73,3	62,9	26 221
DDR	159 842	76,3	75,2	78,1	1 219 833

24. Ernteflächen und -erträge nach Fruchtarten und Bezirken 1970

Bezirk	Ernteflächen Hektar	Hektarerträge			Erntereinerträge Tonnen
		Insgesamt	darunter		
			VEG¹)	LPG	
		dt je ha			
Ein- und mehrschürige Wiesen (ohne Streuwiesen) – Heuertrag					
Hauptstadt Berlin	2 399	70,7	73,3	49,2	16 963
Cottbus	79 938	45,4	50,6	44,3	363 013
Dresden	63 899	58,7	61,1	58,7	375 115
Erfurt	29 200	53,4	53,5	52,1	155 923
Frankfurt	31 790	40,5	45,7	38,9	128 787
Gera	36 673	55,5	71,0	55,0	203 620
Halle	33 862	50,0	51,6	48,5	169 183
Karl-Marx-Stadt	48 824	64,1	61,8	62,8	312 954
Leipzig	29 053	58,2	55,9	58,9	169 059
Magdeburg	57 914	49,8	52,4	49,9	288 637
Neubrandenburg	69 595	38,5	42,9	35,0	267 770
Potsdam	90 721	46,2	51,2	45,8	419 485
Rostock	37 180	36,8	38,5	36,6	136 969
Schwerin	67 668	40,7	55,4	40,3	275 560
Suhl	43 571	53,5	26,0	53,5	233 296
DDR	722 287	48,7	51,3	47,9	3 516 333
Dauerweiden (ohne Hutungen) – Heuertrag					
Hauptstadt Berlin	2 293	78,0	78,2	64,2	17 894
Cottbus	14 956	62,1	83,6	59,4	92 854
Dresden	36 867	70,1	70,5	70,3	258 434
Erfurt	30 447	64,9	68,7	65,7	197 696
Frankfurt	13 139	54,4	49,0	53,4	71 498
Gera	16 410	67,8	76,0	66,9	111 222
Halle	20 161	61,7	61,8	61,9	124 419
Karl-Marx-Stadt	53 871	81,1	82,5	80,0	431 112
Leipzig	17 428	75,1	79,4	75,7	130 841
Magdeburg	99 032	59,9	66,1	59,0	592 863
Neubrandenburg	74 720	50,3	54,9	49,9	376 015
Potsdam	86 678	58,3	55,9	58,6	505 503
Rostock	75 107	52,0	53,6	52,6	390 817
Schwerin	103 080	50,9	54,3	50,0	524 252
Suhl	18 463	61,9	48,8	61,1	114 307
DDR	662 652	59,5	61,4	59,0	3 939 726
Winterzwischenfrüchte – Grünmasse					
Hauptstadt Berlin	3 293	177,4	172,2	200,2	58 399
Cottbus	23 969	173,1	174,3	173,2	414 912
Dresden	27 958	199,8	203,7	200,6	558 664
Erfurt	21 671	179,9	176,9	186,1	389 760
Frankfurt	24 436	141,6	138,1	143,5	346 057
Gera	11 460	195,6	240,8	197,1	224 207
Halle	42 903	184,8	181,9	191,3	792 947
Karl-Marx-Stadt	12 854	207,7	222,5	210,0	266 942
Leipzig	34 378	203,1	195,4	206,0	698 259
Magdeburg	41 687	166,0	166,4	168,1	691 792
Neubrandenburg	28 503	151,9	129,7	155,9	432 906
Potsdam	44 729	146,0	154,7	144,5	653 159
Rostock	26 817	164,4	151,9	170,4	440 767
Schwerin	26 950	154,9	159,4	156,1	417 385
Suhl	1 131	165,3	—	191,0	18 697
DDR	372 739	171,8	162,0	174,0	6 404 853
Sommerzwischenfrüchte – Grünmasse					
Hauptstadt Berlin	1 481	41,4	41,8	39,1	6 132
Cottbus	31 022	76,8	77,9	82,9	238 373
Dresden	39 339	80,3	85,4	81,4	316 033
Erfurt	30 201	55,9	24,5	59,5	168 767
Frankfurt	13 675	41,1	38,0	41,2	56 192
Gera	18 174	69,9	60,1	64,8	126 993
Halle	55 032	70,8	41,5	74,2	389 740
Karl-Marx-Stadt	29 849	72,7	53,2	74,1	216 865
Leipzig	43 203	95,3	93,1	99,3	411 709
Magdeburg	72 580	98,6	68,3	99,1	715 408
Neubrandenburg	47 528	61,9	60,1	62,0	294 389
Potsdam	58 918	77,7	72,1	79,7	457 850
Rostock	45 021	66,4	41,3	67,3	298 966
Schwerin	48 771	75,5	54,7	79,6	368 315
Suhl	2 150	49,0	—	49,4	10 533
DDR	536 944	75,9	57,6	78,7	4 076 264

25. Bestand und Erntereinertrag der ertrags

Lfd. Nr.	Jahr Bezirk	Äpfel			Birnen und Quitten		
		Ertragsfähige Bäume	kg je Baum	Reinertrag Tonnen	Ertragsfähige Bäume	kg je Baum	Reinertrag Tonnen
1	1960	12 840 660	48,4	620 941	4 116 762	53,2	218 934
2	1961	12 837 014	6,5	82 835	4 107 815	9,3	38 379
3	1962	12 885 721	26,5	341 288	4 134 906	35,5	146 907
4	1963	11 982 699	21,2	254 565	3 904 360	23,9	93 218
5	1964	12 002 970	10,8	129 668	3 910 855	29,0	113 401
6	1965	12 027 394	18,2	218 555	3 916 563	20,3	79 619
7	1966	12 017 838	19,0	228 666	3 916 563	33,9	132 684
8	1967	12 017 838	38,1	457 647	3 916 563	28,0	109 475
9	1968	12 017 700	14,8	177 626	3 915 600	33,0	129 395
10	1969	11 919 286	28,5	339 713	3 845 975	24,0	92 198
11	1970	11 981 138	16,5	197 807	3 845 717	25,6	98 423

Nach Be

1	Hauptstadt Berlin	393 592	8,5	3 354	169 499	35,2	5 967
2	Cottbus	421 504	28,5	12 020	158 841	16,8	2 662
3	Dresden	1 251 035	17,6	22 038	442 263	27,4	12 113
4	Erfurt	883 825	8,4	7 441	222 931	18,5	4 114
5	Frankfurt	448 350	14,3	6 397	127 760	11,2	1 435
6	Gera	508 696	5,3	2 698	134 755	17,1	2 300
7	Halle	1 705 478	17,0	28 962	593 571	24,3	14 449
8	Karl-Marx-Stadt	1 081 689	36,8	39 854	377 054	48,0	18 088
9	Leipzig	1 346 122	10,6	14 262	532 378	26,2	13 969
10	Magdeburg	1 325 363	9,3	12 270	413 540	27,1	11 214
11	Neubrandenburg	359 782	11,7	4 209	81 698	5,2	425
12	Potsdam	1 084 705	22,4	24 342	324 909	26,4	8 562
13	Rostock	486 908	13,7	6 658	126 561	12,6	1 596
14	Schwerin	531 675	22,6	12 021	112 197	10,4	1 168
15	Suhl	152 414	8,4	1 281	27 760	13,0	361

Lfd. Nr.	Jahr Bezirk	Aprikosen und Pfirsiche			Johannisbeeren		
		Ertragsfähige Bäume	kg je Baum	Reinertrag Tonnen	Ertragsfähige Sträucher	kg je Strauch	Reinertrag Tonnen
1	1960	326 218	18,2	5 938	14 256 905	2,5	35 475
2	1961	500 496	9,4	4 708	14 292 324	2,4	34 788
3	1962	511 470	11,1	5 675	14 217 890	2,3	32 421
4	1963	452 764	4,3	1 933	14 596 506	2,7	38 899
5	1964	454 261	5,2	2 359	14 589 146	2,4	34 615
6	1965	455 070	5,6	2 545	14 589 114	2,3	33 459
7	1966	455 070	7,9	3 606	14 589 114	2,7	39 830
8	1967	455 070	8,7	3 980	14 589 114	2,4	34 356
9	1968	454 100	14,2	6 444	14 588 700	2,5	36 335
10	1969	465 700	7,7	3 563	13 453 100	2,8	37 150
11	1970	473 955	10,0	4 720	13 464 472	2,6	34 989

Nach Be

1	Hauptstadt Berlin	16 407	1,8	29	479 426	2,9	1 397
2	Cottbus	74 690	10,0	744	400 654	2,2	882
3	Dresden	58 705	5,5	324	1 350 821	3,2	4 269
4	Erfurt	5 714	4,0	23	933 251	2,1	1 979
5	Frankfurt	12 131	4,5	54	507 993	3,1	1 583
6	Gera	3 638	1,4	5	456 471	2,2	998
7	Halle	73 808	14,9	1 103	1 579 158	1,9	2 947
8	Karl-Marx-Stadt	5 703	2,1	12	1 749 790	2,8	4 936
9	Leipzig	26 529	2,0	52	1 309 444	3,6	4 768
10	Magdeburg	36 292	36,6	1 329	969 902	2,3	2 211
11	Neubrandenburg	1 200	13,3	16	464 537	4,4	2 033
12	Potsdam	151 085	6,1	919	1 800 129	2,3	4 190
13	Rostock	2 385	5,0	12	641 207	2,1	1 367
14	Schwerin	5 532	17,7	98	752 283	1,7	1 276
15	Suhl	136	1,2	0	69 406	2,2	155

fähigen Obstkulturen nach Bezirken

Südkirschen			Sauerkirschen			Pflaumen, Zwetschen, Mirabellen u. Renekloden			Lfd. Nr.
Ertragsfähige Bäume	kg je Baum	Reinertrag Tonnen	Ertragsfähige Bäume	kg je Baum	Reinertrag Tonnen	Ertragsfähige Bäume	kg je Baum	Reinertrag Tonnen	
1 990 000	30,9	61 530	3 794 942	20,4	77 542	6 686 489	30,9	206 498	1
2 003 273	19,0	38 146	3 790 074	11,9	45 040	6 675 417	24,8	165 759	2
2 004 573	21,4	42 857	3 810 388	14,2	54 100	6 624 195	9,1	60 246	3
2 210 605	22,2	49 041	3 547 535	10,7	38 086	6 726 227	15,3	102 844	4
2 217 163	20,7	45 990	3 548 504	10,0	35 649	6 726 684	4,8	32 199	5
2 217 190	11,7	25 930	3 548 679	6,0	21 115	6 726 726	14,2	95 382	6
2 217 190	21,9	48 456	3 548 679	12,0	42 641	6 726 726	21,3	143 559	7
2 217 190	20,5	45 356	3 545 774	13,2	46 895	6 726 726	11,9	80 369	8
2 216 700	22,4	49 762	3 545 300	11,7	41 422	6 730 500	14,1	94 964	9
2 165 700	19,3	41 736	3 340 100	10,1	33 665	6 125 900	16,6	101 694	10
2 167 065	21,9	47 384	3 424 415	11,8	40 480	6 118 144	12,6	77 356	11

zirken 1970

24 406	27,6	673	125 614	6,3	791	179 382	12,4	2 224	1
61 519	22,3	1 373	197 328	8,5	1 672	307 904	12,3	3 787	2
296 064	36,0	10 652	354 227	12,6	4 463	554 948	17,7	9 822	3
268 022	13,1	3 508	220 748	8,5	1 873	683 381	12,0	8 192	4
37 749	12,3	463	126 282	9,8	1 239	211 554	6,7	1 412	5
154 377	30,9	4 767	80 840	16,7	1 354	305 076	4,9	1 485	6
517 717	22,6	11 691	480 194	22,4	10 741	865 178	13,3	11 470	7
156 434	16,9	2 647	221 739	10,6	2 348	473 671	19,6	9 292	8
210 467	11,6	2 447	301 090	11,6	3 491	457 470	5,5	2 535	9
211 481	16,1	3 405	391 037	11,3	4 425	624 914	8,3	5 164	10
28 372	4,6	131	146 793	0,2	37	214 149	14,6	3 133	11
123 376	38,7	4 795	437 344	12,6	5 528	685 496	16,2	11 108	12
29 189	8,5	248	154 854	9,0	1 388	224 919	20,1	4 511	13
25 849	11,1	286	168 283	5,6	950	247 544	8,4	2 090	14
22 043	13,6	298	18 042	10,0	180	82 558	13,7	1 131	15

Stachelbeeren			Himbeeren und Brombeeren			Erdbeeren			Lfd. Nr.
Ertragsfähige Sträucher	kg je Strauch	Reinertrag Tonnen	Erntefläche Hektar	dt je Hektar	Reinertrag Tonnen	Erntefläche Hektar	dt je Hektar	Reinertrag Tonnen	
11 280 163	2,8	31 277	279	111,3	3 105	2 190	47,0	10 297	1
11 214 983	2,7	30 335	278	101,2	2 812	1 434	44,3	6 346	2
11 141 823	2,5	27 492	277	92,6	2 565	856	38,6	3 300	3
10 420 873	2,6	27 144	252	76,3	1 923	3 579	50,4	18 047	4
10 420 871	2,5	25 834	251	82,2	2 063	3 616	63,4	22 936	5
10 420 845	2,2	22 717	251	77,6	1 948	3 787	69,6	26 362	6
10 420 845	2,5	26 200	251	79,4	1 992	3 818	69,4	26 476	7
10 420 845	2,3	24 079	251	91,8	2 303	3 686	72,6	26 751	8
10 420 300	2,2	22 560	251	79,0	1 982	3 636	66,4	24 158	9
9 724 200	2,2	21 123	233	34,1	796	3 713	57,1	21 209	10
9 728 517	2,6	25 175	235	30,1	707	3 585	53,0	19 002	11

zirken 1970

378 756	2,2	833	5	40,0	19	50	50,2	249	1
397 668	3,0	1 201	45	21,5	97	189	47,2	894	2
987 314	2,8	2 765	11	12,8	14	517	66,2	3 424	3
759 383	1,6	1 230	12	60,0	75	145	30,6	444	4
364 624	1,8	656	11	38,2	44	118	48,9	577	5
383 626	2,1	798	6	34,3	21	116	53,8	622	6
1 427 446	1,3	1 813	12	25,3	30	295	45,3	1 334	7
1 120 863	2,6	2 938	17	28,0	49	334	76,0	2 540	8
1 181 745	4,6	5 385	13	27,4	36	318	48,0	1 529	9
706 962	1,9	1 344	17	26,5	45	322	31,8	1 024	10
352 928	4,8	1 694	15	11,6	18	89	37,0	329	11
669 818	2,9	1 935	26	23,3	62	809	52,1	4 216	12
509 254	2,0	1 019	23	69,3	159	173	75,5	1 309	13
415 965	3,7	1 530	20	20,0	39	100	48,0	481	14
72 165	4,6	34	—	—	—	9	33,0	28	15

26. Viehbestand

Stand Jahresende

Jahr	Rinder		Schweine			Schafe		Pferde	Ziegen	Geflügel		Bienen-völker
	Ins-gesamt	darunter Kühe	Ins-gesamt	darunter		Ins-gesamt	darunter Mutter-schafe			Insgesamt	darunter Legehennen ¹⁾	
				Zucht-sauen	Zucht-er							
1000												
1938	3 653,3	1 945,2	5 706,9	410,3	.	1 763,4	1 031,5	816,0	678,6	21 690,0	11 003,3	457,6
1950	3 614,7	1 616,4	5 704,8	446,3	16,1	1 085,3	567,9	722,9	1 628,1	22 725,6	8 725,1	434,9
1955	3 759,5	2 100,1	9 029,3	699,5	25,1	1 807,4	865,3	669,1	859,8	27 300,1	22 032,8	564,5
1960	4 675,3	2 175,1	8 316,1	885,1	32,3	2 015,4	834,0	446,8	438,9	36 909,9	28 120,8	581,0
1961	4 547,6	2 170,2	8 864,4	734,9	29,3	1 930,2	744,7	403,2	446,2	35 878,5	22 880,4	464,5
1962	4 507,5	2 092,3	8 045,2	830,8	31,0	1 792,0	706,2	369,3	387,6	35 626,3	21 668,2	485,0
1963	4 614,0	2 102,2	9 288,5	810,2	34,3	1 899,2	703,5	340,7	396,5	39 580,5	22 398,3	499,6
1964	4 682,2	2 132,0	8 759,2	758,4	33,9	1 972,1	685,3	306,1	353,2	38 209,7	24 557,8	517,6
1965	4 762,3	2 168,6	8 877,8	824,3	33,2	1 963,0	652,0	271,6	302,2	37 988,1	26 008,5	538,9
1966	4 918,3	2 195,5	9 312,2	853,4	34,5	1 928,4	613,9	250,3	277,8	37 070,3	25 365,9	528,7
1967	5 018,5	2 188,2	9 253,9	860,4	34,7	1 818,3	573,8	219,0	235,6	37 976,3	25 274,6	521,7
1968	5 108,6	2 165,5	9 522,8	898,5	35,9	1 793,5	567,1	188,1	204,4	38 802,0	24 980,1	520,2
1969	5 171,4	2 166,9	9 237,3	876,6	33,9	1 696,1	559,6	147,7	157,9	42 564,9	25 266,2	502,4
1970	5 190,2	2 162,9	9 683,6	988,1	33,3	1 597,5	552,9	126,5	135,2	43 033,7	25 469,6	500,9

darunter

Volkseigene Güter

1950	56,8	18,3	95,5	11,5	0,9	133,9	73,2	15,7	.	61,1	20,6	0,8
1955	104,4	44,8	610,7	54,7	3,0	237,9	95,7	17,7	.	220,8	177,6	1,6
1960	292,9	101,3	676,0	67,7	4,8	283,0	94,2	17,3	.	1 205,7	637,9	5,3
1963	285,8	107,9	805,0	59,9	4,3	254,2	79,6	12,8	.	1 598,5	655,8	6,6
1964	315,9	118,2	794,3	58,6	5,1	282,9	84,7	13,1	.	1 572,3	753,6	5,5
1965	322,4	118,0	821,5	58,2	5,1	274,2	79,0	11,6	.	1 678,8	775,9	6,3
1966	349,7	117,3	821,6	58,7	5,3	272,5	75,1	11,3	.	1 775,4	772,5	6,0
1967	371,3	117,9	808,1	56,2	5,3	257,6	72,2	10,1	.	1 776,7	768,8	5,9
1968	391,5	115,7	832,0	57,5	5,7	255,7	73,6	9,1	.	1 848,7	796,2	6,3
1969 ²⁾	437,7	111,8	1 102,2	66,1	5,3	234,3	74,3	6,5	.	6 712,5	2 370,4	3,6
1970 ²⁾	448,3	114,9	1 207,5	76,5	5,4	232,8	82,7	5,7	.	8 997,8	4 130,2	4,1

Landwirtschaftliche Produktionsgenossenschaften

1960	4 260,4	2 007,2	6 891,3	798,0	24,5	1 594,2	673,8	392,8	112,7	24 312,4	18 075,0	186,2
1963	4 232,0	1 948,5	7 587,3	737,6	28,6	1 503,8	564,5	298,0	141,8	26 044,1	14 672,3	109,9
1964	4 298,7	1 978,9	7 173,7	692,7	28,4	1 566,4	547,3	265,1	139,0	24 555,4	15 798,2	110,6
1965	4 369,1	2 018,8	7 247,9	758,2	27,6	1 560,3	520,3	234,1	128,1	23 953,3	16 571,8	127,9
1966	4 489,2	2 047,0	7 631,4	785,2	28,9	1 528,0	486,9	214,1	124,3	23 120,1	15 916,6	120,5
1967	4 560,6	2 041,4	7 581,8	793,4	29,0	1 431,8	452,1	184,9	108,0	23 433,1	15 596,2	114,4
1968	4 620,3	2 023,7	7 826,9	828,9	29,8	1 411,4	443,4	155,7	99,0	23 122,9	14 935,6	115,4
1969	4 599,7	2 012,3	7 504,2	792,1	28,0	1 321,5	427,7	117,8	78,6	23 353,2	13 979,4	109,1
1970	4 604,8	2 006,2	7 799,0	888,5	27,3	1 241,2	419,6	97,3	71,2	21 066,2	12 347,0	107,6

genossenschaftliche Viehhaltung

1960	2 249,6	875,8	3 518,9	469,2	20,4	869,6	328,2	152,0	1,5	8 935,7	5 880,1	22,3
1963	2 489,5	1 002,0	4 558,3	516,5	24,8	970,3	320,7	124,7	0,8	10 118,8	5 513,9	16,5
1964	2 635,8	1 068,2	4 451,3	509,4	25,2	1 063,3	323,8	109,9	0,6	8 743,7	5 697,8	16,9
1965	2 778,0	1 158,5	4 579,8	566,5	25,3	1 101,8	323,1	96,0	1,2	8 158,9	5 600,0	16,8
1966	2 946,3	1 240,0	4 935,5	591,8	27,0	1 128,9	316,7	90,9	1,1	7 800,8	5 090,7	11,7
1967	3 132,9	1 312,2	5 095,9	614,0	27,4	1 105,9	313,0	79,1	1,5	8 586,5	4 988,5	10,0
1968	3 361,8	1 390,8	5 501,8	655,6	28,3	1 137,7	328,1	68,2	0,3	8 634,8	4 612,4	8,4
1969	3 582,7	1 499,6	5 748,9	670,6	27,0	1 093,1	331,5	52,2	0,5	9 676,2	3 929,0	7,4
1970	3 749,9	1 572,7	6 182,0	763,9	26,5	1 044,9	336,4	43,1	0,5	8 230,2	3 036,0	6,2

persönliche Viehhaltung

1960	2 010,8	1 131,4	3 372,4	328,8	4,1	724,5	345,6	240,8	111,2	15 376,7	12 194,9	164,0
1963	1 742,6	946,6	3 029,0	221,1	2,4	533,5	243,8	173,3	141,0	15 925,3	9 158,4	93,4
1964	1 662,9	910,8	2 722,4	183,3	2,0	503,1	223,6	155,2	138,4	15 811,7	10 100,4	101,7
1965	1 591,1	860,3	2 668,1	191,8	2,3	458,6	197,2	138,1	126,9	15 794,3	10 971,8	111,1
1966	1 542,9	807,1	2 695,9	193,3	1,9	399,1	170,2	123,2	123,3	15 319,4	10 825,8	108,8
1967	1 427,8	729,2	2 485,9	179,4	1,6	325,9	139,0	105,8	106,5	14 846,6	10 607,7	104,3
1968	1 258,6	632,9	2 325,1	173,3	1,5	273,7	115,3	87,5	98,6	14 488,1	10 323,2	107,0
1969	1 016,9	512,7	1 755,4	121,5	1,1	228,4	96,2	65,6	78,1	13 677,0	10 050,4	101,7
1970	854,9	433,5	1 616,9	124,6	0,8	196,2	83,2	54,2	70,6	12 836,0	9 311,0	101,4

¹⁾ Ab 1955 Legehennen über 6 Monate. – ²⁾ Einschließlich Kombinate für industrielle Mast.

26. Viehbestand

Stand Jahresende

Jahr	Rinder		Schweine			Schafe		Pferde	Ziegen	Geflügel		Bienen- völker
	Ins- gesamt	darunter Kühe	Ins- gesamt	darunter		Ins- gesamt	darunter Mutter- schafe					
				Zucht- sauen	Zucht- eber							
1 000												
LPG Typ I und II												
1960	1 719,9	923,3	2 497,4	266,8	5,4	563,6	264,5	233,9	30,3	8 134,5	6 475,0	105,1
1963	1 618,1	828,0	2 407,8	214,6	7,4	448,4	200,6	175,3	26,2	8 165,6	4 686,6	46,2
1964	1 586,4	820,3	2 207,7	185,6	6,8	431,2	185,3	157,5	24,2	7 736,3	4 935,8	47,5
1965	1 557,7	796,8	2 144,2	195,3	6,3	396,9	161,9	138,7	21,0	7 350,5	5 072,0	47,5
1966	1 536,3	763,8	2 172,2	193,1	6,1	340,9	137,0	123,6	19,8	6 821,4	4 784,6	42,4
1967	1 430,3	697,4	1 953,8	175,8	5,6	274,2	108,7	103,8	15,5	6 179,1	4 351,7	36,4
1968	1 249,0	600,5	1 717,3	156,7	5,1	217,3	84,9	80,6	12,1	5 246,9	3 651,1	31,4
1969	959,9	464,9	1 202,5	104,8	3,8	156,1	61,0	54,3	8,0	3 876,1	2 776,9	23,4
1970	821,4	401,1	1 034,2	106,9	3,2	118,3	46,5	42,2	6,1	3 068,5	2 189,1	19,3
genossenschaftliche Viehhaltung												
1960	59,2	18,9	77,7	8,2	1,6	25,1	11,2	6,4	0,5	339,7	241,7	2,4
1963	123,6	41,8	165,6	15,8	3,7	59,9	23,9	7,5	0,0	540,7	290,8	0,4
1964	149,2	53,4	191,2	17,7	3,8	75,0	28,1	7,4	0,1	497,0	339,1	0,6
1965	177,8	64,4	218,9	23,0	4,1	86,6	30,1	6,2	0,1	484,5	342,1	0,6
1966	210,1	76,3	262,2	26,0	4,3	87,7	30,0	6,5	0,4	434,6	312,2	0,3
1967	231,0	83,0	269,9	26,5	4,1	85,6	28,7	4,9	0,1	435,5	262,9	0,2
1968	247,0	89,7	269,7	26,3	3,8	83,0	28,9	3,8	0,0	423,3	225,4	0,2
1969	226,4	84,8	223,6	21,8	2,9	72,9	26,4	2,3	0,1	359,3	170,7	0,3
1970	224,2	84,7	220,3	24,5	2,6	63,4	23,5	1,6	0,0	239,8	122,9	0,1
persönliche Viehhaltung												
1960	1 660,7	904,5	2 419,7	258,6	3,8	538,5	253,3	227,5	29,8	7 794,8	6 233,2	102,7
1963	1 494,6	786,3	2 242,2	198,7	3,7	388,5	176,7	167,8	26,1	7 624,9	4 395,8	45,8
1964	1 437,3	767,0	2 016,5	167,9	3,0	356,2	157,2	150,0	24,1	7 239,3	4 596,7	46,9
1965	1 380,0	732,4	1 925,3	172,3	2,2	310,3	131,9	132,5	20,9	6 866,0	4 729,9	47,0
1966	1 326,2	687,5	1 910,0	167,0	1,8	253,2	107,1	117,1	19,4	6 386,8	4 472,4	42,1
1967	1 199,2	614,4	1 683,9	149,2	1,5	188,6	80,0	98,9	15,4	5 743,7	4 088,8	36,2
1968	1 002,0	510,8	1 447,6	130,4	1,3	134,3	56,0	76,8	12,1	4 823,6	3 425,7	31,2
1969	733,5	380,1	978,9	83,0	0,9	83,2	34,7	52,0	8,0	3 516,8	2 606,2	23,0
1970	597,2	316,4	813,9	82,4	0,6	55,0	23,0	40,6	6,1	2 828,6	2 066,2	19,2
LPG Typ III												
1960	2 540,5	1 083,9	4 394,0	531,2	19,1	1 030,6	409,3	159,0	82,4	16 177,7	11 600,0	81,1
1963	2 613,9	1 120,5	5 179,4	523,0	21,1	1 055,4	363,9	122,6	115,6	17 878,6	9 985,7	63,6
1964	2 712,2	1 158,6	4 966,0	507,1	21,6	1 135,2	362,0	107,6	114,8	16 819,1	10 862,4	71,2
1965	2 811,4	1 222,0	5 103,7	562,9	21,3	1 163,4	358,4	95,4	107,0	16 602,8	11 499,8	80,4
1966	2 952,9	1 283,2	5 459,2	592,1	22,8	1 187,1	349,9	90,5	104,5	16 298,7	11 132,0	78,1
1967	3 130,3	1 344,0	5 628,1	617,6	23,4	1 157,6	343,4	81,1	92,5	17 254,0	11 244,5	78,0
1968	3 371,4	1 423,3	6 109,6	672,2	24,7	1 194,2	358,5	75,1	86,8	17 876,0	11 284,5	84,0
1969	3 639,8	1 547,4	6 301,8	687,3	24,3	1 165,4	366,6	63,5	70,5	19 477,2	11 202,5	85,7
1970	3 783,4	1 605,1	6 764,8	781,6	24,1	1 122,8	373,1	55,1	65,0	17 997,8	10 157,9	88,3
genossenschaftliche Viehhaltung												
1960	2 190,4	856,9	3 441,3	461,0	18,8	844,6	317,0	145,6	1,0	8 595,8	5 638,3	19,8
1963	2 365,9	960,2	4 392,6	500,7	21,1	910,4	296,8	117,2	0,7	9 578,2	5 223,1	16,0
1964	2 486,6	1 014,8	4 260,1	491,7	21,4	988,3	295,7	102,5	0,6	8 246,7	5 358,6	16,3
1965	2 600,3	1 094,0	4 360,9	543,5	21,3	1 015,2	293,0	89,8	1,1	7 674,5	5 257,9	16,2
1966	2 736,2	1 163,7	4 673,3	565,8	22,7	1 041,2	286,7	84,5	0,7	7 366,2	4 778,6	11,3
1967	2 901,8	1 229,2	4 826,1	587,5	23,3	1 020,3	284,4	74,2	1,4	8 151,0	4 725,6	9,8
1968	3 114,8	1 301,1	5 232,2	629,3	24,5	1 054,7	299,1	64,4	0,3	8 211,5	4 386,9	8,2
1969	3 356,3	1 414,8	5 525,3	648,8	24,1	1 020,2	305,1	50,0	0,4	9 316,9	3 758,2	7,0
1970	3 525,7	1 488,0	5 961,8	739,4	23,9	981,6	312,9	41,5	0,5	7 990,4	2 913,1	6,1
persönliche Viehhaltung												
1960	350,1	227,0	952,7	70,2	0,3	186,0	92,3	13,4	81,4	7 581,9	5 961,7	61,3
1963	248,0	160,3	786,8	22,3	0,0	145,0	67,1	5,4	114,9	8 300,4	4 762,6	47,6
1964	225,6	143,8	705,9	15,4	0,2	146,9	66,3	5,1	114,2	8 572,4	5 503,8	54,9
1965	211,1	128,0	742,8	19,4	0,0	148,2	65,4	5,6	105,9	8 928,3	6 241,9	64,2
1966	216,7	119,5	785,9	26,3	0,1	145,9	63,2	6,0	103,8	8 932,6	6 353,4	66,8
1967	228,5	114,8	802,0	30,1	0,1	137,3	59,0	6,9	91,1	9 102,9	6 518,9	68,2
1968	256,6	122,2	877,4	42,9	0,2	139,5	59,4	10,7	86,5	9 664,5	6 897,6	75,8
1969	283,4	132,6	776,5	38,4	0,2	145,2	61,5	13,5	70,1	10 160,3	7 444,3	78,7
1970	257,7	117,1	803,0	42,2	0,2	141,2	60,2	13,6	64,6	10 007,4	7 241,8	82,2
Zwischengenossenschaftliche Einrichtungen												
1969	58,2	19,3	152,4	9,3	0,3	32,9	13,5	0,3	—	1 609,3	902,7	0,2
1970	70,0	19,9	197,0	13,0	0,2	18,9	6,5	0,2	—	2 167,0	1 330,0	—

27. Viehbestand nach Bezirken 1970

Stand 30. November

Bezirk	Viehbestand								
	Insgesamt	VEG	darunter						Zwischen- genossen- schaftliche Einrich- tungen
			Insgesamt	LPG					
				davon					
				LPG Typ I und II		LPG Typ III			
			Genossen- schaftlich	Persönlich	Genossen- schaftlich	Persönlich			
Rinder									
Hauptstadt Berlin	37 396	31 133	5 423	112	175	4 984	152	—	
Cottbus	291 120	18 153	267 076	26 658	92 311	131 300	16 807	1 276	
Dresden	432 238	16 070	399 364	26 165	81 839	255 560	35 800	7 638	
Erfurt	371 850	20 183	343 964	31 386	40 023	261 306	11 249	5 007	
Frankfurt	259 235	36 762	218 004	8 432	18 988	178 648	11 936	1 273	
Gera	224 934	7 882	201 798	21 790	49 260	117 390	13 358	11 319	
Halle	415 854	32 727	367 372	10 421	29 405	315 501	12 045	9 952	
Karl-Marx-Stadt	389 396	9 811	370 814	14 109	65 634	256 517	34 554	1 904	
Leipzig	338 753	24 598	309 068	11 226	32 524	252 986	12 332	229	
Magdeburg	552 753	58 124	488 113	9 208	29 225	435 781	13 899	3 133	
Neubrandenburg	460 604	79 175	369 486	6 408	25 417	319 547	18 114	8 468	
Potsdam	477 954	31 043	433 012	15 932	36 632	355 558	24 890	6 272	
Rostock	380 578	52 707	318 746	6 009	19 076	278 241	15 420	5 801	
Schwerin	419 970	28 283	380 648	18 502	37 203	299 760	25 183	7 322	
Suhl	137 531	1 682	131 928	17 843	39 526	62 641	11 918	381	
DDR	5 190 166	448 333	4 604 816	224 201	597 238	3 525 720	257 657	69 975	
darunter									
Kühe									
Hauptstadt Berlin	13 206	10 625	2 376	31	64	2 212	69	—	
Cottbus	128 225	4 818	121 823	10 075	47 573	56 499	7 676	153	
Dresden	199 721	5 106	189 425	10 643	45 976	114 306	18 500	2 225	
Erfurt	158 516	5 573	150 830	10 486	21 778	113 282	5 284	1 140	
Frankfurt	99 370	8 748	88 543	3 399	9 831	71 067	4 246	1 221	
Gera	101 241	1 464	92 952	8 022	25 873	53 263	5 794	5 264	
Halle	160 432	8 835	146 360	3 635	14 970	123 954	3 801	3 345	
Karl-Marx-Stadt	181 446	3 238	176 272	4 931	36 780	117 097	17 464	—	
Leipzig	141 428	6 873	133 064	4 682	17 461	106 264	4 657	229	
Magdeburg	211 145	12 409	196 607	3 327	14 272	172 494	6 514	1 043	
Neubrandenburg	186 094	14 310	168 017	3 015	13 703	143 742	7 557	2 718	
Potsdam	188 888	10 479	176 184	5 815	19 101	142 003	9 265	249	
Rostock	161 017	13 924	144 280	2 735	10 330	123 756	7 459	1 477	
Schwerin	175 190	8 204	164 714	7 745	19 236	124 770	12 963	599	
Suhl	56 995	270	54 766	6 132	19 477	23 312	5 845	210	
DDR	2 162 914	114 876	2 006 213	84 673	316 425	1 488 021	117 094	19 873	
Weibliche Jungrinder über 18 Monate									
Hauptstadt Berlin	3 435	3 180	230	—	9	218	3	—	
Cottbus	27 817	1 722	25 458	2 767	7 953	13 605	1 133	377	
Dresden	38 603	1 502	35 561	2 478	6 908	23 483	2 692	900	
Erfurt	33 864	1 930	30 997	3 831	3 263	23 414	489	785	
Frankfurt	28 114	3 495	24 442	1 127	1 509	21 305	501	19	
Gera	20 682	469	18 905	2 677	4 099	11 309	820	1 121	
Halle	44 938	4 536	38 577	1 163	2 228	34 769	417	1 294	
Karl-Marx-Stadt	37 258	1 075	35 373	1 527	5 066	26 607	2 173	492	
Leipzig	32 086	2 089	29 699	1 419	2 659	25 182	439	—	
Magdeburg	62 910	6 121	56 279	1 060	2 785	51 845	589	243	
Neubrandenburg	50 119	7 147	40 415	734	1 868	37 178	635	2 207	
Potsdam	54 271	3 679	48 386	1 650	2 964	42 677	1 095	1 750	
Rostock	41 624	7 075	32 807	538	1 280	30 510	479	1 501	
Schwerin	46 111	2 762	42 735	2 161	3 672	35 500	1 402	323	
Suhl	14 924	262	14 361	1 969	3 635	7 897	860	17	
DDR	536 756	47 044	474 225	25 101	49 898	385 499	13 727	11 632	

27. Viehbestand nach Bezirken 1970

Stand 30. November

Bezirk	Viehbestand								
	Insgesamt	darunter							
		VEG	LPG						Zwischen- genossen- schaftliche Einrich- tungen
			Insgesamt	davon					
				LPG Typ I und II		LPG Typ III			
				Genossen- schaftlich	Persönlich	Genossen- schaftlich	Persönlich		
Kälber bis 4 Monate									
Hauptstadt Berlin	4 046	3 535	406	3	16	369	18	—	
Cottbus	37 053	3 286	32 950	3 367	9 072	18 599	1 912	258	
Dresden	58 120	2 407	52 605	3 346	7 289	38 576	3 394	1 890	
Erfurt	45 656	3 332	41 429	3 962	3 666	32 569	1 232	569	
Frankfurt	27 216	3 457	23 321	760	1 716	19 416	1 429	33	
Gera	27 936	1 144	24 702	2 748	5 249	15 227	1 478	1 605	
Halle	49 708	4 237	43 352	1 232	3 014	37 375	1 731	1 407	
Karl-Marx-Stadt	51 382	1 777	48 395	1 984	6 226	36 601	3 584	296	
Leipzig	40 993	3 779	36 513	1 257	3 391	30 138	1 727	—	
Magdeburg	56 112	6 960	48 247	861	2 318	43 583	1 485	486	
Neubrandenburg	53 787	13 520	39 258	592	2 224	34 402	2 040	677	
Potsdam	50 857	3 972	45 661	2 114	3 033	37 738	2 776	414	
Rostock	41 288	7 653	32 491	581	1 418	29 092	1 400	811	
Schwerin	43 693	4 939	37 781	1 670	2 723	31 230	2 158	619	
Suhl	14 869	337	14 104	2 215	4 129	6 523	1 237	59	
DDR	602 716	64 335	521 215	26 692	55 484	411 438	27 601	9 124	
Schweine									
Hauptstadt Berlin	89 306	65 993	19 836	72	189	19 251	324	—	
Cottbus	508 224	55 815	420 910	38 570	109 045	243 777	29 518	13 641	
Dresden	558 194	78 193	446 346	18 596	83 577	302 432	41 741	13 113	
Erfurt	792 428	61 072	642 897	24 977	72 305	450 370	95 245	32 876	
Frankfurt	598 712	151 039	427 832	14 482	30 069	353 001	30 280	4 479	
Gera	356 248	28 491	287 566	16 400	69 357	168 949	32 860	25 586	
Halle	1 046 872	144 239	800 301	11 828	57 521	635 530	95 422	17 040	
Karl-Marx-Stadt	490 622	51 930	410 769	9 429	64 061	287 957	49 322	8 767	
Leipzig	655 314	72 020	538 997	11 174	52 544	436 254	39 025	17 288	
Magdeburg	1 205 587	139 192	987 202	10 414	51 470	813 904	111 414	15 152	
Neubrandenburg	932 796	126 787	774 561	6 426	42 940	651 035	74 160	6 079	
Potsdam	887 466	95 889	757 114	24 703	60 591	612 122	59 698	3 675	
Rostock	717 545	78 070	572 799	5 074	29 167	473 774	64 784	13 137	
Schwerin	710 016	54 311	598 155	17 960	54 005	467 910	58 280	26 187	
Suhl	134 254	4 455	113 683	10 152	37 087	45 496	20 948	—	
DDR	9 683 584	1 207 496	7 798 968	220 257	813 928	5 961 762	803 021	197 020	
darunter									
Zuchtsauen über 6 Monate									
Hauptstadt Berlin	5 347	3 589	1 498	5	19	1 444	30	—	
Cottbus	51 051	3 271	47 479	4 260	9 981	32 282	956	202	
Dresden	61 094	2 703	57 579	1 961	8 848	43 694	3 076	260	
Erfurt	78 484	2 314	72 169	2 898	6 909	58 796	3 566	3 579	
Frankfurt	66 009	15 489	49 958	1 703	2 935	44 130	1 190	131	
Gera	35 646	971	32 277	1 700	6 476	22 448	1 653	2 133	
Halle	101 931	8 634	89 065	1 474	5 566	79 154	2 871	2 121	
Karl-Marx-Stadt	51 100	1 711	47 693	834	7 024	35 930	3 905	668	
Leipzig	67 290	5 180	61 032	1 226	5 255	52 906	1 645	581	
Magdeburg	115 480	5 648	108 685	1 097	5 779	95 447	6 362	—	
Neubrandenburg	97 822	7 752	88 993	645	5 071	79 330	3 957	394	
Potsdam	94 325	5 318	87 486	3 024	7 123	74 154	3 185	555	
Rostock	80 196	8 692	69 273	465	3 227	59 708	5 873	1 312	
Schwerin	71 393	5 071	64 800	2 074	5 397	54 497	2 832	1 074	
Suhl	10 883	140	10 548	1 104	2 813	5 508	1 123	—	
DDR	988 051	76 483	888 535	24 470	82 423	739 418	42 224	13 010	

27. Viehbestand nach Bezirken 1970

Stand 30. November

Bezirk	Viehbestand								Zwischen- genossen- schaftliche Einrich- tungen
	Insgesamt	darunter							
		VEG	LPG						
			Insgesamt	davon					
				LPG Typ I und II		LPG Typ III			
				Genossen- schaftlich	Persönlich	Genossen- schaftlich	Persönlich		
Schweine über 4 Monate (ohne Zuchttiere)									
Hauptstadt Berlin	58 931	47 033	10 385	33	92	10 059	199	—	
Cottbus	213 842	39 657	151 253	14 392	40 883	78 605	17 373	12 179	
Dresden	214 589	60 358	132 876	6 914	27 632	80 969	17 361	11 227	
Erfurt	350 834	47 914	249 361	9 532	29 666	154 338	55 825	17 133	
Frankfurt	256 207	89 734	153 750	5 560	11 263	119 241	17 686	3 700	
Gera	153 057	24 339	104 057	6 110	28 136	52 225	17 586	14 666	
Halle	472 038	99 995	310 845	3 932	23 080	228 956	54 877	11 108	
Karl-Marx-Stadt	191 785	44 710	133 327	4 093	20 882	89 604	18 748	5 267	
Leipzig	284 807	47 940	206 851	4 594	19 631	160 903	21 723	14 179	
Magdeburg	537 952	109 785	377 843	3 862	17 754	297 873	58 354	13 999	
Neubrandenburg	388 163	76 615	293 955	2 399	13 374	239 435	38 747	4 378	
Potsdam	367 012	64 511	283 049	7 102	17 337	226 930	31 680	2 060	
Rostock	287 596	42 081	200 441	2 000	9 693	163 457	25 291	7 694	
Schwerin	289 838	29 379	222 424	6 261	17 575	169 044	29 544	19 388	
Suhl	63 549	3 719	47 951	4 133	15 770	15 847	12 201	—	
DDR	4 130 200	827 770	2 878 368	80 919	292 768	2 087 486	417 195	136 978	
Schäafe									
Hauptstadt Berlin	12 859	10 283	2 356	—	—	2 337	19	—	
Cottbus	47 194	8 503	34 909	5 178	3 749	24 278	1 704	925	
Dresden	79 934	7 180	57 135	1 774	7 391	36 763	11 207	260	
Erfurt	227 961	10 017	205 087	20 409	12 911	136 753	35 014	2 952	
Frankfurt	75 986	12 478	61 219	2 398	1 606	53 827	3 388	—	
Gera	49 909	2 337	34 818	2 678	4 865	19 020	8 255	4 014	
Halle	310 589	41 682	253 124	8 128	4 996	220 931	19 069	4 562	
Karl-Marx-Stadt	69 294	2 012	44 860	1 844	5 362	19 494	18 160	4 296	
Leipzig	108 149	14 076	84 177	1 391	3 002	72 515	7 269	—	
Magdeburg	262 846	43 249	214 776	6 926	1 843	192 447	13 560	—	
Neubrandenburg	112 052	39 832	69 181	132	1 427	62 029	5 593	1 518	
Potsdam	84 030	15 136	63 139	1 269	439	58 261	3 170	37	
Rostock	69 685	15 290	50 976	1 507	1 680	41 144	6 645	—	
Schwerin	45 421	10 417	33 202	876	1 326	26 559	4 441	303	
Suhl	41 598	335	32 219	8 841	4 388	15 236	3 754	—	
DDR	1 597 507	232 827	1 241 178	63 351	54 985	981 591	141 218	18 867	
Pferde									
Hauptstadt Berlin	1 106	187	60	—	7	41	12	—	
Cottbus	9 217	187	8 243	86	6 369	886	902	—	
Dresden	9 868	306	8 157	90	4 627	1 522	1 918	7	
Erfurt	4 761	147	3 715	253	1 251	1 825	386	4	
Frankfurt	7 349	353	5 364	40	2 240	1 994	1 090	—	
Gera	4 858	94	3 897	110	2 647	443	697	—	
Halle	9 360	899	6 101	92	1 843	3 237	929	102	
Karl-Marx-Stadt	10 596	83	9 012	65	4 796	2 054	2 097	2	
Leipzig	7 119	127	4 852	68	2 331	1 615	838	5	
Magdeburg	13 638	719	10 583	171	1 799	7 795	818	4	
Neubrandenburg	12 884	1 033	10 106	95	2 790	6 572	649	12	
Potsdam	12 216	378	8 754	107	3 606	3 557	1 484	4	
Rostock	9 428	787	7 247	66	1 684	4 956	541	59	
Schwerin	10 964	444	8 663	131	3 259	4 379	894	2	
Suhl	3 169	2	2 526	255	1 350	581	340	—	
DDR	126 533	5 746	97 280	1 629	40 599	41 457	13 595	201	

27. Viehbestand nach Bezirken 1970

Stand 30. November

Bezirk	Viehbestand								Zwischen- genossen- schaftliche Einrich- tungen
	Insgesamt	VEG	darunter						
			Insgesamt	LPG					
				LPG Typ I und II	LPG Typ III				
					Genossen- schaftlich	Persönlich	Genossen- schaftlich	Persönlich	
Geflügel									
Hauptstadt Berlin	490 640	280 694	55 035	—	760	46 310	7 965	—	
Cottbus	2 431 267	325 794	1 262 078	18 128	467 546	367 526	408 878	93 721	
Dresden	3 134 645	456 679	1 638 102	28 717	358 177	566 654	684 554	144 853	
Erfurt	3 156 664	841 373	1 455 004	10 230	210 488	521 203	713 083	251 993	
Frankfurt	3 087 053	969 226	1 194 666	13 783	127 604	496 534	556 745	191 621	
Gera	1 449 682	307 808	761 533	63 805	193 890	189 890	313 948	90 994	
Halle	4 154 131	563 873	2 236 864	8 712	186 845	1 111 741	929 566	68 737	
Karl-Marx-Stadt	2 838 550	689 472	1 201 751	12 483	251 531	291 854	645 883	166 946	
Leipzig	3 015 577	825 895	1 228 225	1 440	144 252	499 473	583 060	253 303	
Magdeburg	5 246 057	871 481	2 868 766	28 670	132 636	1 550 353	1 157 107	482 965	
Neubrandenburg	2 841 769	212 288	1 686 334	10 719	127 796	436 537	1 111 282	235 890	
Potsdam	4 371 529	1 509 489	1 667 312	7 339	174 160	630 596	855 217	108 146	
Rostock	3 286 239	732 904	1 798 822	3 150	120 574	691 849	983 249	—	
Schwerin	2 816 930	379 078	1 674 439	12 378	205 502	540 734	915 825	77 823	
Suhl	712 920	31 759	337 316	20 286	126 875	49 139	141 016	—	
DDR	43 033 653	8 997 813	21 066 247	239 840	2 828 636	7 990 393	10 007 378	2 166 992	
darunter Legehennen über 6 Monate									
Hauptstadt Berlin	167 404	25 210	24 371	—	563	17 854	5 954	—	
Cottbus	1 498 885	220 273	730 779	13 159	329 384	104 917	283 319	18 220	
Dresden	2 007 783	226 410	1 074 148	6 737	267 024	281 660	518 727	100 365	
Erfurt	1 958 511	373 904	982 057	6 523	169 957	245 749	559 828	136 677	
Frankfurt	1 754 453	533 813	599 009	6 886	86 516	142 852	362 755	148 421	
Gera	884 478	198 981	444 748	27 758	140 274	52 511	224 205	32 914	
Halle	2 510 206	213 637	1 316 154	4 058	139 799	459 209	713 088	40 986	
Karl-Marx-Stadt	1 746 553	391 994	775 872	7 441	178 649	113 661	476 121	33 220	
Leipzig	1 897 896	542 928	694 841	1 243	101 608	174 162	417 828	163 670	
Magdeburg	2 722 208	144 008	1 390 409	12 978	101 699	424 529	851 203	411 362	
Neubrandenburg	1 838 277	167 843	1 036 713	10 052	89 301	181 364	755 996	159 390	
Potsdam	2 364 501	552 772	1 018 338	4 294	124 542	298 238	591 264	54 307	
Rostock	1 887 029	363 159	979 782	2 400	79 217	215 216	682 949	—	
Schwerin	1 732 767	174 022	1 031 961	11 786	154 148	180 812	685 215	30 456	
Suhl	498 642	1 242	247 804	7 600	103 512	20 370	116 322	—	
DDR	25 469 593	4 130 196	12 346 986	122 915	2 066 193	2 913 104	7 244 774	1 329 988	
Bienenvölker									
Hauptstadt Berlin	7 177	145	61	—	—	—	61	—	
Cottbus	28 064	247	6 857	—	3 168	466	3 223	—	
Dresden	54 505	212	6 056	—	1 687	282	4 087	—	
Erfurt	34 769	15	11 173	67	2 326	686	8 094	—	
Frankfurt	31 783	500	6 512	—	739	523	5 250	—	
Gera	28 615	100	6 196	—	2 452	46	3 698	—	
Halle	31 231	306	5 219	—	529	757	3 933	—	
Karl-Marx-Stadt	45 929	—	3 630	3	891	79	2 657	—	
Leipzig	24 902	104	3 656	—	631	104	2 921	—	
Magdeburg	36 126	398	7 016	—	479	345	6 192	—	
Neubrandenburg	45 476	655	15 369	—	862	929	13 578	—	
Potsdam	41 316	120	7 510	34	917	97	6 462	—	
Rostock	40 948	1 084	13 339	10	1 026	1 136	11 167	—	
Schwerin	34 202	255	10 271	—	1 263	655	8 353	—	
Suhl	15 858	—	4 764	—	2 260	19	2 485	—	
DDR	500 901	4 141	107 629	114	19 230	6 124	82 161	—	

28. Viehbestand in Großvieheinheiten

Stand Jahresende

Betriebe	Viehbestand				
	Insgesamt	darunter nach Tierarten			
		Rinder	Schweine	Schafe	Pferde
		Großvieheinheiten			
1969					
Sämtliche Betriebe	5 144 890	3 739 863	1 081 094	166 390	144 834
darunter					
Volkseigene Güter	466 046	284 752	152 806	22 350	6 131
Landwirtschaftliche Produktions- genossenschaften (genossenschaftliche und persönliche Viehhaltung)	4 467 836	3 365 852	849 527	130 346	115 774
darunter Typ III	3 538 738	2 640 276	716 144	114 797	61 825
Zwischengenossenschaftliche Einrichtungen	63 910	39 462	20 894	3 252	302
1970					
Sämtliche Betriebe	5 168 445	3 757 125	1 119 708	156 618	124 260
darunter					
Volkseigene Güter	485 996	292 109	166 247	22 157	5 477
Landwirtschaftliche Produktions- genossenschaften (genossenschaftliche und persönliche Viehhaltung)	4 468 313	3 373 442	871 050	122 368	95 818
darunter Typ III	3 679 081	2 749 993	759 637	110 516	53 791
Zwischengenossenschaftliche Einrichtungen	76 004	46 578	27 347	1 883	196

29. Viehbesatz je 100 Hektar landwirtschaftlicher Nutzfläche nach Bezirken

Stand Jahresende

Jahr Bezirk	Viehbesatz je 100 Hektar landwirtschaftlicher Nutzfläche								Lege- hennen
	Rinder		Schweine			Schafe		Pferde	
	Ins- gesamt	darunter Kühe	Ins- gesamt	darunter		Ins- gesamt	darunter Mutter- schafe		
				Zucht- sauern	Zucht- eber				
1938	54,9	29,2	85,7	6,2	.	26,5	15,5	12,3	165,3
1950	55,4	24,8	87,4	6,8	0,2	16,6	.	11,1	133,6
1955	58,0	32,4	139,3	10,8	0,4	27,9	13,3	10,3	339,9
1960	72,8	33,9	129,5	13,8	0,5	31,4	13,0	7,0	437,9
1961	70,9	33,8	138,1	11,5	0,5	30,1	11,6	6,3	356,5
1962	70,5	32,7	125,8	13,0	0,5	28,0	11,0	5,8	338,9
1963	72,4	33,0	145,8	12,7	0,5	29,8	11,0	5,3	351,5
1964	73,5	33,5	137,5	11,9	0,5	31,0	10,8	4,8	385,4
1965	74,9	34,1	139,6	13,0	0,5	30,9	10,3	4,3	408,9
1966	77,5	34,6	146,8	13,5	0,5	30,4	9,7	3,9	399,9
1967	79,3	34,6	146,3	13,6	0,5	28,7	9,1	3,5	399,5
1968	80,9	34,3	150,8	14,2	0,6	28,4	9,0	3,0	395,7
1969	82,1	34,4	146,6	13,9	0,5	26,9	8,9	2,3	401,0
1970	82,6	34,4	154,0	15,7	0,5	25,4	8,8	2,0	405,2
Nach Bezirken 1970									
Hauptstadt Berlin	126,1	44,5	301,1	18,0	0,9	43,4	12,9	3,7	564,5
Cottbus	84,3	37,1	147,1	14,8	0,5	13,7	4,5	2,7	433,9
Dresden	107,2	49,5	138,4	15,1	0,5	19,8	6,7	2,4	497,7
Erfurt	79,3	33,8	168,9	16,7	0,5	48,6	18,3	1,0	417,5
Frankfurt	72,9	28,0	168,5	18,6	0,5	21,4	6,5	2,1	493,7
Gera	109,1	49,1	172,8	17,3	0,5	24,2	9,9	2,4	429,1
Halle	72,2	27,9	181,8	17,7	0,7	53,9	17,0	1,6	435,8
Karl-Marx-Stadt	114,5	53,4	144,3	15,0	0,4	20,4	8,0	3,1	513,7
Leipzig	96,6	40,3	187,0	19,2	0,7	30,9	9,1	2,0	541,5
Magdeburg	74,6	28,5	162,8	15,6	0,6	35,5	11,3	1,8	367,5
Neubrandenburg	68,8	27,8	139,2	14,6	0,4	16,7	6,5	1,9	274,4
Potsdam	76,9	30,4	142,8	15,2	0,5	13,5	4,5	2,0	380,4
Rostock	78,2	33,1	147,4	16,5	0,6	14,3	5,4	1,9	387,7
Schwerin	77,2	32,2	130,4	13,1	0,4	8,3	3,6	2,0	318,3
Suhl	96,3	39,9	94,0	7,6	0,2	29,1	13,8	2,2	349,9

30. Unter Milchleistungsprüfung stehende Kühe nach Bezirken

Jahr Bezirk	Am Jahresende unter Milchleistungsprüfung stehende Kühe			Anteil am Gesamtbestand der Kühe	
	Insgesamt	darunter ganzjährig geprüft		Am Jahresende unter Milchleistungsprüfung stehende Kühe	Ganzjährig geprüfte Kühe
		Insgesamt	darunter Herdbuchkühe		
Prozent					
1960	1 835 728	1 517 618	170 248	84,4	69,8
1961	1 891 374	1 572 698	200 753	87,2	72,5
1962 ¹⁾	1 453 302	1 191 071	193 177	74,8	61,3
1963	1 398 593	1 176 381	222 686	66,5	56,0
1964	1 687 249	1 397 474	230 192	79,1	65,5
1965	1 818 891	1 486 940	212 956	83,9	68,6
1966	1 867 091	1 502 018	184 992	85,0	68,4
1967	1 877 025	1 510 898	164 932	85,8	69,0
1968	1 881 047	1 497 198	146 724	86,9	69,1
1969	1 900 477	1 502 174	116 202	87,7	69,3
Nach Bezirken 1969					
Hauptstadt Berlin	4 810	3 029	6	37,5	23,6
Cottbus	106 274	87 199	6 717	83,4	68,5
Dresden	175 343	139 836	9 953	87,3	69,6
Erfurt	142 997	114 297	9 353	90,1	72,0
Frankfurt	86 374	64 404	4 063	86,7	64,6
Gera	95 680	76 854	4 792	94,2	75,7
Halle	140 279	108 307	5 341	86,8	67,0
Karl-Marx-Stadt	157 766	129 869	8 611	87,3	71,9
Leipzig	126 701	99 910	6 793	89,5	70,6
Magdeburg	198 640	157 359	20 259	93,6	74,2
Neubrandenburg	158 898	124 144	8 326	84,6	66,1
Potsdam	175 789	137 337	8 204	92,5	72,3
Rostock	134 409	102 308	8 565	85,5	65,1
Schwerin	151 642	120 632	10 886	85,1	67,7
Suhl	44 875	36 689	4 333	78,9	64,5

1) Ohne Bezirk Erfurt.

31. Durchschnittliche Milchleistung und durchschnittlicher Fettgehalt der Milch
der ganzjährig geprüften Kühe nach Bezirken

Jahr Bezirk	Ganzjährig unter Milchleistungsprüfung stehende Kühe					
	Durchschnittliche Milchleistung je Kuh				Durchschnittlicher Fettgehalt der Milch	
	Insgesamt	darunter Herdbuchkühe	VEG	LPG Typ III, genossenschaftliche Viehhaltung	Insgesamt	darunter Herdbuchkühe
kg				Prozent		
1960	2 761	3 368	3 022	2 566	3,47	3,61
1961	2 708	3 299	2 753	2 460	3,50	3,62
1962 ¹⁾	2 619	3 221	2 732	2 390	3,48	3,58
1963	2 696	3 313	2 955	2 523	3,49	3,60
1964	2 735	3 402	3 055	2 598	3,52	3,63
1965	2 967	3 741	3 419	2 887	3,55	3,69
1966	3 082	3 946	3 536	2 981	3,56	3,71
1967	3 159	4 128	3 626	3 071	3,58	3,75
1968	3 283	4 238	3 708	3 211	3,64	3,82
1969	3 284	4 295	3 718	3 214	3,67	3,86
Nach Bezirken 1969						
Hauptstadt Berlin	3 864	3 244	3 811	3 926	3,61	4,08
Cottbus	3 338	4 396	4 000	4 002	3,59	3,80
Dresden	3 328	4 451	3 762	3 320	3,65	3,80
Erfurt	3 230	4 061	3 677	3 175	3,83	3,87
Frankfurt	3 146	4 184	3 759	3 050	3,65	3,83
Gera	3 134	4 178	3 300	3 156	3,84	4,04
Halle	3 360	4 637	3 836	3 318	3,66	3,84
Karl-Marx-Stadt	3 341	4 361	4 021	3 314	3,65	3,84
Leipzig	3 382	4 369	3 838	3 331	3,69	3,88
Magdeburg	3 366	4 231	3 635	3 260	3,67	3,87
Neubrandenburg	3 137	4 255	3 432	3 061	3,58	3,79
Potsdam	3 227	4 342	3 691	3 129	3,59	3,79
Rostock	3 243	4 198	3 699	3 165	3,59	3,90
Schwerin	3 327	4 356	3 934	3 143	3,61	3,83
Suhl	3 298	4 179	3 751	3 342	3,99	4,23

1) Ohne Bezirk Erfurt.

32. Aufgetriebene Schlachttiere und Hausschlachtungen nach Bezirken

Jahr Bezirk	Aufgetriebene Schlachttiere und Hausschlachtungen					
	Rinder (ohne Kälber)		Kälber		Schweine	
	Aufgetriebene Schlachttiere	Hausschlach- tungen	Aufgetriebene Schlachttiere	Hausschlach- tungen	Aufgetriebene Schlachttiere	Hausschlach- tungen
1963	1 130 933	17 315	197 953	104 818	5 721 219	1 079 065
1964	1 115 041	18 630	348 682	110 698	6 668 608	1 146 499
1965	1 143 186	18 218	377 558	109 426	7 171 474	953 309
1966	1 235 932	17 229	321 059	101 925	7 712 140	969 860
1967	1 355 483	16 207	235 274	94 275	8 174 973	941 678
1968	1 397 629	14 824	146 421	78 637	8 421 798	894 469
1969	1 415 234	13 123	122 684	67 508	8 628 431	872 135
1970	1 481 832	11 047	123 226	56 070	8 169 976	730 535

Nach Bezirken 1970

Hauptstadt Berlin	11 794	17	134	—	129 039	331
Cottbus	74 262	959	8 843	5 873	429 393	44 363
Dresden	126 706	453	32 849	11 616	546 545	24 893
Erfurt	115 979	361	2 190	3 670	542 071	130 489
Frankfurt	68 642	461	13 309	866	468 295	23 566
Gera	63 622	665	13 181	5 021	275 984	33 453
Halle	123 442	606	2 123	1 978	814 106	128 106
Karl-Marx-Stadt	106 959	685	35 415	10 672	435 567	24 555
Leipzig	103 883	614	4 019	4 998	585 691	39 539
Magdeburg	151 736	1 123	1 860	1 194	967 157	100 983
Neubrandenburg	136 765	1 120	834	1 230	826 701	44 099
Potsdam	139 275	966	1 591	1 793	797 992	40 620
Rostock	105 941	1 101	1 092	1 626	633 788	24 113
Schwerin	115 568	842	3 576	1 355	632 237	31 622
Suhl	37 258	1 074	2 210	4 178	85 410	39 803

33. Erträge an Schlachtvieh, Eiern und Honig nach Bezirken

Jahr Bezirk	Erträge						Durchschnittserträge						
	Schlachtvieh, Lebendgewicht						Eier	Honig	Lebendgewicht			Eier je Henne	Honig je Bienen- volk
	Ins- gesamt	Nach Tierarten							Je Schwein	Je Rind (ohne Kalb)	Je Kalb		
		Schwein	Rind (ohne Kalb)	Kalb	Ge- flügel	Sonstige							
1 000 Tonnen	Mio St	Tonnen	kg	Stück	kg								
1955	1 202,3	828,8	201,8	59,3	44,2	68,2	2 042,8	3 138,7	118	349	53	106	7,2
1958	1 280,3	881,6	245,3	34,8	55,9	62,7	3 026,7	4 102,7	122	360	54	132	7,8
1959	1 266,4	800,8	298,9	37,8	62,4	66,5	3 126,8	4 138,3	120	331	72	132	8,1
1960	1 362,7	842,6	353,3	22,8	73,2	70,8	3 511,5	3 190,1	119	324	73	135	5,5
1961	1 406,8	844,7	389,7	30,7	80,0	61,7	3 602,3	1 860,5	114	309	69	131	4,0
1962	1 225,2	671,7	393,9	21,1	80,9	57,6	3 100,0	3 330,6	108	311	70	127	6,9
1963	1 346,3	813,0	365,0	20,4	88,5	59,3	3 250,0	4 583,2	120	318	67	132	9,5
1964	1 494,2	935,5	377,9	29,5	89,5	61,8	3 695,6	6 988,0	120	333	64	139	14,0
1965	1 577,5	997,0	409,7	30,3	89,7	50,8	3 935,0	4 612,8	123	353	62	143	8,9
1966	1 660,3	1 022,4	466,4	32,2	90,8	48,6	3 894,0	4 810,5	118	372	76	145	8,9
1967	1 730,6	1 052,0	509,6	29,6	95,6	43,8	3 995,2	4 862,3	115	371	90	155	9,2
1968	1 797,9	1 093,1	537,9	21,4	102,2	43,4	4 046,0	5 219,1	117	381	95	159	10,0
1969	1 824,7	1 094,2	556,5	18,2	109,8	45,9	4 193,5	6 044,5	115	390	96	163	11,8
1970	1 800,4	1 040,4	582,1	17,9	114,2	45,8	4 442,0	5 828,7	117	390	100	168	9,9

Nach Bezirken 1970

Hauptstadt Berlin	23,0	15,5	5,2	0,0	1,8	0,5	20,7	105,5	120	441	45	126	14,7
Cottbus	98,1	56,3	30,6	1,6	6,7	2,9	236,9	342,4	119	406	110	151	12,2
Dresden	131,7	66,7	49,3	5,0	7,3	3,5	358,5	392,4	117	387	113	176	7,2
Erfurt	136,8	79,0	45,7	0,4	7,1	4,7	353,2	365,1	117	393	64	177	10,5
Frankfurt	99,0	57,5	28,0	1,8	9,5	2,1	275,0	483,1	117	405	129	171	15,2
Gera	69,5	36,5	25,6	1,5	3,5	2,4	161,3	237,5	118	398	82	160	8,3
Halle	181,1	113,9	49,8	0,2	10,3	6,8	466,3	259,2	121	402	58	172	8,3
Karl-Marx-Stadt	110,6	53,6	41,5	5,4	5,9	4,2	330,0	220,5	117	385	117	183	4,8
Leipzig	124,3	72,7	40,3	0,5	6,6	4,1	343,6	189,3	116	386	53	180	7,6
Magdeburg	203,3	126,0	58,8	0,2	14,2	4,2	451,2	437,1	118	384	65	163	12,1
Neubrandenburg	165,1	100,2	53,5	0,1	8,8	2,5	305,8	900,4	115	388	61	157	19,8
Potsdam	168,1	95,8	53,7	0,2	15,5	2,9	428,0	384,2	114	383	57	170	9,3
Rostock	126,4	76,4	40,3	0,2	7,7	1,9	337,4	683,3	116	376	57	165	16,7
Schwerin	128,8	75,2	43,8	0,4	8,0	1,5	295,2	711,4	113	376	71	159	20,8
Suhl	34,6	14,9	16,2	0,5	1,3	1,7	79,0	117,3	119	424	75	156	7,4

34. Durchschnittlicher Bestand an Milchkühen, Milcherzeugung und staatliches Aufkommen nach Bezirken

Jahr Bezirk	Durchschnittlicher Bestand an Milchkühen	Erzeugung von Kuhmilch, 3,5% Fettgehalt			Staatliches Aufkommen 3,5% Fettgehalt 1 000 Tonnen
		Insgesamt	Je Kuh	Je ha LN	
		1 000 Tonnen	Kilogramm		
Sämtliche Betriebe					
1950	1 521 470	2 877,1	1 891	441	1 739,4
1951	1 728 777	3 718,6	2 151	568	2 327,2
1952	1 906 681	4 292,2	2 251	658	2 690,5
1953	2 009 954	4 142,7	2 061	636	2 689,9
1954	2 031 977	4 595,0	2 261	707	3 062,2
1955	2 072 151	4 961,6	2 394	765	3 301,0
1956	2 106 558	4 985,5	2 367	769	3 301,9
1957	2 108 201	5 286,5	2 508	818	3 586,2
1958	2 113 655	5 656,1	2 676	877	4 240,1
1959	2 135 942	5 826,4	2 728	906	4 631,4
1960	2 165 543	5 730,1	2 646	892	4 878,3
1961	2 178 872	5 611,9	2 576	875	4 951,6
1962	2 130 375	5 215,9	2 448	816	4 630,5
1963	2 101 688	5 568,8	2 650	874	4 923,2
1964	2 114 986	5 750,5	2 719	903	5 084,8
1965	2 136 613	6 371,4	2 982	1 002	5 693,6
1966	2 177 323	6 728,1	3 090	1 061	6 038,7
1967	2 180 747	6 903,7	3 166	1 091	6 203,3
1968	2 161 345	7 226,7	3 344	1 145	6 530,3
1969	2 150 801	7 232,3	3 363	1 148	6 564,2
1970	2 140 060	7 091,0	3 314	1 128	6 492,3
Nach Bezirken					
1969					
Hauptstadt Berlin	12 606	48,3	3 833	1 637	47,1
Cottbus	127 290	423,8	3 329	1 225	368,1
Dresden	198 462	673,3	3 392	1 667	601,1
Erfurt	155 713	539,2	3 463	1 144	481,3
Frankfurt	98 641	319,0	3 234	895	295,8
Gera	100 840	333,2	3 304	1 606	302,9
Halle	160 547	549,6	3 423	953	513,7
Karl-Marx-Stadt	179 466	611,6	3 408	1 790	549,7
Leipzig	141 033	491,7	3 487	1 398	451,8
Magdeburg	209 996	720,7	3 432	972	650,8
Neubrandenburg	186 481	593,9	3 185	887	550,2
Potsdam	188 590	603,4	3 200	967	563,6
Rostock	156 673	516,6	3 297	1 055	481,9
Schwerin	176 204	598,8	3 399	1 099	542,5
Suhl	58 259	209,2	3 591	1 461	163,6
1970					
Hauptstadt Berlin	13 294	51,1	3 840	1 721	49,9
Cottbus	127 098	429,8	3 381	1 244	377,8
Dresden	197 566	674,5	3 414	1 672	610,3
Erfurt	155 383	519,9	3 346	1 108	466,0
Frankfurt	99 460	306,8	3 085	863	288,2
Gera	100 555	325,6	3 240	1 579	297,6
Halle	159 468	539,0	3 380	936	506,3
Karl-Marx-Stadt	179 721	611,7	3 404	1 799	553,2
Leipzig	139 669	485,9	3 479	1 386	450,5
Magdeburg	209 232	704,6	3 368	951	650,6
Neubrandenburg	183 888	565,5	3 076	844	526,8
Potsdam	187 076	591,6	3 162	952	556,2
Rostock	157 396	500,9	3 182	1 029	468,8
Schwerin	173 688	577,6	3 326	1 061	524,3
Suhl	56 566	206,5	3 651	1 446	165,9

34. Durchschnittlicher Bestand an Milchkühen, Milcherzeugung und staatliches Aufkommen nach Bezirken

Jahr Bezirk	Durchschnittlicher Bestand an Milchkühen	Erzeugung von Kuhmilch, 3,5% Fettgehalt			Staatliches Aufkommen 3,5% Fettgehalt
		Insgesamt	Je Kuh	Je ha LN	
		1 000 Tonnen	Kilogramm		
Landwirtschaftliche Produktionsgenossenschaften ¹⁾					
1955	170 691	400,6	2 347	350	.
1956	234 242	510,6	2 180	366	.
1957	266 764	614,7	2 304	412	.
1958	339 307	861,5	2 539	478	.
1959	717 136	1 931,7	2 694	747	.
1960	1 733 732	4 591,9	2 649	849	3 843,4
1961	2 012 432	5 156,8	2 562	948	4 501,8
1962	1 975 845	4 800,9	2 430	877	4 223,7
1963	1 949 695	5 127,0	2 630	939	4 481,9
1964	1 962 044	5 283,8	2 693	968	4 624,2
1965	1 986 432	5 857,7	2 949	1 074	5 187,3
1966	2 028 332	6 205,9	3 060	1 138	5 525,5
1967	2 034 139	6 374,4	3 134	1 173	5 681,4
1968	2 017 144	6 682,8	3 313	1 234	6 002,7
1969	2 000 579	6 656,6	3 327	1 230	6 061,4
1970	1 993 502	6 526,4	3 274	1 210	5 985,7
Nach Bezirken					
1969					
Hauptstadt Berlin	2 129	8,7	4 075	1 964	8,4
Cottbus	120 683	396,9	3 289	1 312	343,7
Dresden	189 439	639,4	3 375	1 848	569,0
Erfurt	148 205	509,7	3 439	1 237	457,1
Frankfurt	89 696	285,3	3 181	965	264,3
Gera	94 698	311,4	3 289	1 699	294,2
Halle	149 130	505,2	3 388	1 070	470,3
Karl-Marx-Stadt	174 261	591,4	3 394	1 961	530,6
Leipzig	132 910	459,1	3 454	1 524	419,0
Magdeburg	196 186	669,3	3 412	1 051	600,6
Neubrandenburg	167 377	524,9	3 136	906	498,1
Potsdam	175 849	555,3	3 158	1 027	519,0
Rostock	139 779	450,7	3 224	1 073	427,1
Schwerin	165 542	553,4	3 343	1 118	501,8
Suhl	54 695	195,9	3 581	1 626	158,1
1970					
Hauptstadt Berlin	2 422	9,2	3 815	2 069	9,0
Cottbus	120 874	404,4	3 346	1 343	352,8
Dresden	187 659	637,2	3 395	1 836	578,9
Erfurt	148 125	491,5	3 318	1 199	442,1
Frankfurt	89 108	270,2	3 032	914	255,9
Gera	94 394	303,4	3 216	1 733	286,7
Halle	148 755	494,7	3 326	1 040	464,3
Karl-Marx-Stadt	174 575	591,6	3 389	1 966	533,9
Leipzig	131 288	451,7	3 441	1 497	417,2
Magdeburg	195 627	652,2	3 334	1 029	600,8
Neubrandenburg	165 812	502,0	3 028	873	475,2
Potsdam	174 511	544,5	3 120	1 011	511,1
Rostock	142 552	440,5	3 090	1 052	412,0
Schwerin	163 707	535,6	3 272	1 084	485,0
Suhl	54 093	197,5	3 651	1 631	160,8

¹⁾ Bis 1958 nur genossenschaftliche Viehhaltung.

35. Staatliches Aufkommen ausgewählter landwirtschaftlicher Erzeugnisse je Hektar landwirtschaftlicher Nutzfläche nach Bezirken

Jahr Bezirk	Staatliches Aufkommen je Hektar landwirtschaftlicher Nutzfläche								Eier Stück
	Getreide	Kar- toffeln	Zucker- rüben	Schlachtvieh ¹⁾	davon			Milch (3,5 % Fett- gehalt)	
					Schlacht- schweine	Schlachtrinder und sonstiges Schlachtvieh (ohne Geflügel)	Schlacht- geflügel		
				Lebendgewicht					
Kilogramm									
1949	.	.	.	38,0	17,3	20,6	.	219,8	32,2
1950	417,3	735,9	831,7	57,6	33,3	24,3	.	266,4	48,1
1951	.	678,2	791,9	83,1	53,6	29,5	.	355,4	78,2
1952	.	664,7	781,0	120,6	80,8	39,8	.	412,3	116,5
1953	341,5	571,5	806,2	128,5	88,9	39,6	.	413,1	140,4
1954	324,5	617,3	887,0	128,2	91,4	36,8	.	471,3	136,4
1955	315,0	529,1	758,2	134,9	98,4	36,0	0,6	509,3	159,1
1956	295,8	548,5	622,6	134,6	98,9	34,8	0,8	509,6	180,9
1957	312,2	591,2	948,0	144,4	104,1	39,1	1,1	554,7	230,6
1958	299,8	511,3	1 047,4	150,1	107,4	41,4	1,3	657,6	258,8
1959	307,9	551,7	675,8	152,1	97,6	51,9	2,5	720,3	275,9
1960	293,0	535,8	1 014,7	169,7	106,7	58,8	4,2	759,6	338,9
1961	265,7	460,9	686,8	179,1	107,8	65,7	5,5	771,6	366,2
1962	299,1	589,1	707,0	156,5	85,8	65,0	5,7	724,2	322,4
1963	295,7	611,4	904,7	175,7	107,7	60,4	7,6	772,7	346,7
1964	317,7	611,0	894,7	197,3	125,3	64,2	7,7	798,1	416,8
1965	349,1	600,7	847,4	216,0	138,4	69,5	8,1	895,2	457,3
1966	340,8	599,1	964,8	229,8	142,1	79,2	8,3	952,0	452,7
1967	342,4	622,4	966,2	243,9	147,8	86,4	9,7	980,4	470,5
1968	347,2	607,3	961,8	256,6	155,3	89,7	11,6	1 034,4	484,7
1969	353,7	607,6	644,4	262,6	156,3	93,0	13,2	1 041,6	510,7
1970	388,4	676,7	815,3	262,6	150,8	97,3	14,5	1 032,8	557,5

Nach Bezirken

1969

Hauptstadt Berlin..	—	400,7	—	769,3	514,9	201,2	53,2	1 596,6	615,3
Cottbus	143,8	558,9	74,6	262,2	156,8	91,3	14,0	1 064,1	474,0
Dresden	298,6	777,1	376,5	303,4	170,8	119,2	13,4	1 488,3	625,2
Erfurt	495,2	550,2	703,2	246,8	144,8	91,9	10,1	1 021,2	483,5
Frankfurt	286,6	547,6	418,1	251,6	149,9	81,9	19,8	830,3	522,8
Gera	213,7	664,3	51,3	305,6	173,0	122,5	10,1	1 460,4	597,7
Halle	594,6	570,6	1 527,4	272,5	166,8	92,4	13,3	890,8	570,8
Karl-Marx-Stadt ..	205,8	817,7	66,5	295,0	161,3	121,7	12,0	1 608,6	627,4
Leipzig	474,5	687,0	991,6	332,3	200,6	116,5	15,1	1 284,8	657,4
Magdeburg	456,0	536,3	1 521,4	249,2	153,6	80,8	14,9	877,7	475,4
Neubrandenburg ..	427,7	608,6	658,5	234,0	143,3	82,0	8,7	821,9	365,0
Potsdam	214,4	645,7	218,3	255,4	148,4	87,0	20,0	903,6	581,5
Rostock	377,4	626,2	563,9	250,4	155,9	84,1	10,4	984,0	512,0
Schwerin	281,2	575,4	288,7	226,8	141,3	75,6	9,9	995,9	404,0
Suhl	19,6	278,1	7,7	194,1	81,2	107,4	5,5	1 142,6	283,2
DDR	353,7	607,6	644,4	262,6	156,3	93,0	13,2	1 041,6	510,7

1970

Hauptstadt Berlin..	33,7	347,4	—	762,1	522,6	185,5	54,0	1 682,0	524,5
Cottbus	167,3	639,5	82,0	256,9	147,7	93,2	16,0	1 093,5	530,2
Dresden	304,4	869,3	437,3	307,2	157,8	134,7	14,7	1 513,0	710,9
Erfurt	533,7	506,7	875,8	246,7	132,6	102,5	11,6	993,2	571,9
Frankfurt	336,9	580,6	455,1	262,4	154,0	85,7	22,6	811,1	634,5
Gera	221,6	635,8	30,4	299,8	157,2	130,5	12,1	1 443,6	612,5
Halle	652,6	603,4	2 345,2	166,1	92,0	92,0	14,4	879,0	592,9
Karl-Marx-Stadt ..	195,4	771,1	29,7	299,9	149,1	137,6	13,3	1 627,0	772,9
Leipzig	502,3	752,7	1 396,6	327,5	193,5	118,1	16,0	1 285,4	806,5
Magdeburg	515,6	653,6	1 869,0	249,8	151,8	82,6	15,3	878,4	485,0
Neubrandenburg ..	473,4	706,1	660,8	233,9	142,3	82,0	9,7	786,3	354,4
Potsdam	236,4	812,6	264,6	255,2	146,3	87,8	21,2	894,8	575,2
Rostock	426,0	713,6	660,1	248,2	151,5	84,7	11,9	963,2	570,2
Schwerin	314,4	684,8	325,3	225,1	131,9	82,1	11,0	963,1	438,2
Suhl	9,8	289,1	10,8	192,9	71,4	115,2	6,4	1 161,7	294,3
DDR	388,4	676,7	815,3	262,6	150,8	97,3	14,5	1 032,8	557,5

¹⁾ Bis 1954 ohne Schlachtgeflügel.

36. Staatliches Aufkommen ausgewählter land

Jahr	Staatliches							
	DDR insgesamt	Nach						
		Hauptstadt Berlin	Cottbus	Dresden	Erfurt	Frankfurt	Gera	Halle
	1000 Tonnen							
	Ge							
1955	2 041,7	1,8	75,6	146,1	184,0	100,3	59,0	258,7
1960	1 881,8	1,7	59,0	126,0	180,9	86,8	53,8	244,9
1963	1 884,2	0,7	57,6	117,2	184,3	90,7	48,8	246,7
1965	2 220,5	2,5	63,3	131,2	213,7	102,9	54,3	320,3
1966	2 161,4	2,2	62,6	129,7	206,0	99,8	53,8	317,1
1967	2 166,3	2,7	57,5	127,2	217,2	101,5	50,3	314,1
1968	2 191,7	0,8	53,9	122,8	227,6	100,5	47,4	332,5
1969	2 229,1	—	49,7	120,6	233,4	102,1	44,3	342,9
1970	2 441,6	1,0	57,8	122,8	250,4	119,7	45,7	375,9
	dar Wei							
1955	494,8	0,1	2,1	29,4	96,0	16,0	18,6	116,4
1960	376,6	0,1	1,1	17,3	60,9	8,6	11,7	98,0
1963	411,0	—	0,5	17,0	67,9	7,7	9,0	110,4
1965	603,0	0,1	0,8	23,3	89,7	15,4	13,3	157,0
1966	574,5	0,1	0,3	23,0	90,8	15,6	12,0	151,9
1967	583,4	0,0	0,7	21,0	86,4	17,7	11,9	152,3
1968	641,2	—	0,8	22,4	104,1	18,7	10,3	167,4
1969	677,9	—	1,7	22,0	100,5	27,4	7,8	174,4
1970	826,9	—	2,3	29,4	118,8	26,1	13,1	208,8
	Rog							
1955	1 161,2	1,3	71,0	92,5	34,8	69,6	27,9	88,2
1960	905,6	1,5	53,3	73,3	25,3	54,0	23,1	50,6
1963	867,9	0,7	53,9	62,4	29,7	56,6	19,9	39,3
1965	959,9	2,4	59,1	70,1	29,7	64,0	21,3	50,8
1966	878,2	2,0	59,7	64,9	21,1	61,5	17,5	42,5
1967	815,7	2,2	53,8	60,7	17,1	55,7	12,7	38,5
1968	781,0	0,6	50,0	53,2	16,6	55,8	7,9	39,5
1969	707,0	—	43,7	45,2	14,3	47,7	6,8	36,6
1970	771,8	1,0	51,7	35,9	11,3	63,0	5,2	32,9
	Speisehülsen							
1955	15 001	7	89	95	1 831	782	84	3 646
1960	22 193	—	103	233	2 879	681	358	7 894
1963	30 008	—	38	461	4 210	1 217	394	8 501
1965	32 155	38	—	609	4 796	937	395	10 656
1966	19 367	35	2	5	2 716	79	1	7 884
1967	19 855	15	—	3	4 401	8	—	9 535
1968	12 557	—	—	—	2 138	—	—	6 370
1969	15 188	—	—	—	1 589	—	—	8 833
1970	15 161	—	—	—	1 822	—	—	7 878
	Ölfrüchte (einschließlich							
1955	187,3	0	5,4	14,0	15,4	11,0	5,1	22,8
1960	182,3	0	4,1	12,6	9,8	9,4	5,2	18,2
1963	142,2	—	4,8	11,7	14,4	3,0	6,2	12,1
1965	221,7	0,7	5,5	13,9	14,1	12,4	6,6	9,9
1966	222,1	0,6	5,4	15,0	16,2	10,1	7,4	11,9
1967	284,0	0,5	6,8	17,0	20,0	14,4	8,4	14,2
1968	269,8	0,4	5,1	13,3	17,2	12,2	8,1	8,8
1969	172,1	0,0	3,0	7,9	9,2	8,4	4,5	4,9
1970	184,2	0,0	2,4	4,5	12,1	6,0	4,8	4,0
	Kar							
1955	3 429,9	5,3	220,2	263,1	221,1	233,2	115,1	261,7
1960	3 441,1	5,3	191,0	263,4	199,3	206,4	112,7	265,0
1963	3 895,5	1,6	186,0	325,2	226,8	240,0	123,0	316,2
1965	3 820,3	15,4	174,6	271,0	234,5	239,5	117,5	314,2
1966	3 800,0	14,6	188,1	309,6	218,2	216,2	120,9	305,2
1967	3 938,2	14,4	195,0	308,0	230,4	231,2	121,2	319,9
1968	3 833,8	12,8	195,7	314,1	229,4	215,1	122,1	327,4
1969	3 828,9	11,8	193,3	313,8	259,3	195,1	137,8	329,0
1970	4 254,2	10,3	220,9	350,7	237,7	206,3	131,1	347,5
	Zucker							
1955	4 914,4	—	28,3	142,4	313,8	210,6	38,5	1 270,0
1960	6 516,7	—	43,8	264,3	409,2	238,1	65,6	1 422,1
1963	5 764,4	—	42,0	241,5	408,0	224,3	59,3	1 221,8
1965	5 389,6	5,1	33,5	180,2	438,0	197,1	45,3	1 340,4
1966	6 119,5	—	42,9	270,6	433,0	221,8	33,0	1 402,5
1967	6 113,2	—	21,8	243,1	423,3	249,8	24,8	1 276,5
1968	6 072,2	0,8	24,3	232,7	418,0	250,0	19,7	1 353,0
1969	4 060,8	—	25,8	152,1	331,4	148,9	10,6	880,8
1970	5 125,3	—	28,3	176,4	410,9	161,7	6,3	1 350,7

wirtschaftlicher Erzeugnisse nach Bezirken

Aufkommen								Jahr
Bezirken								
Karl-Marx-Stadt	Leipzig	Magdeburg	Neu- brandenburg	Potsdam	Rostock	Schwerin	Suhl	
(Speischülsenfrüchte: Tonnen)								
treide								
102,3	171,0	242,6	207,6	155,2	168,0	150,6	18,8	1955
86,5	150,0	254,1	210,5	130,1	150,0	132,8	14,8	1960
77,7	149,8	253,3	220,1	127,1	160,5	139,1	10,6	1963
86,3	169,0	313,1	260,7	146,0	187,6	159,1	10,3	1965
85,3	164,9	303,1	251,4	142,0	178,5	155,2	9,9	1966
79,6	165,9	314,0	264,0	137,1	175,7	153,9	5,8	1967
75,5	165,3	321,8	272,2	134,6	178,4	153,3	5,0	1968
70,3	166,9	338,1	286,3	133,7	184,8	153,2	2,8	1969
66,4	176,1	381,9	317,1	147,0	207,4	171,2	1,4	1970
unter zen								
20,3	51,6	79,2	24,9	5,4	20,6	11,5	2,6	1955
12,1	42,5	71,6	24,3	3,5	16,4	7,5	1,1	1960
9,4	39,9	77,0	32,9	3,1	20,5	15,2	0,7	1963
15,1	54,4	101,7	66,2	4,8	39,2	21,0	0,9	1965
15,3	53,9	103,2	50,5	5,6	32,4	19,2	0,8	1966
14,6	52,9	112,1	54,7	5,9	31,6	21,2	0,5	1967
19,0	55,1	122,9	61,1	5,9	35,0	18,0	0,6	1968
19,8	55,9	139,5	64,2	7,0	37,1	20,0	0,4	1969
13,4	68,3	169,8	84,5	11,2	52,2	28,9	0,4	1970
gen								
58,3	89,8	121,9	140,5	133,4	108,7	112,3	11,0	1955
53,0	61,8	88,5	123,4	108,4	88,4	92,8	8,2	1960
44,4	59,7	85,3	112,5	111,0	86,6	99,7	6,3	1963
46,6	63,0	105,2	123,9	126,5	83,0	108,4	5,9	1965
43,5	58,5	94,0	118,0	116,3	72,7	100,4	5,6	1966
40,2	55,1	83,8	117,5	107,6	68,7	99,5	2,5	1967
32,6	50,8	84,2	119,8	105,8	65,2	97,0	1,7	1968
24,4	46,4	82,8	111,3	100,1	62,7	84,4	0,8	1969
23,2	43,8	88,0	139,2	109,5	69,5	97,1	0,4	1970
früchte								
49	429	2 158	2 775	471	1 631	831	123	1955
—	874	4 426	2 030	400	1 795	412	108	1960
—	1 310	5 154	3 413	893	3 128	1 227	62	1963
—	1 393	4 792	3 658	639	3 111	1 090	41	1965
—	313	3 832	1 777	33	2 619	25	16	1966
—	188	4 126	446	7	1 113	7	6	1967
—	148	3 112	42	—	733	10	4	1968
—	228	3 907	—	—	622	9	—	1969
—	335	4 885	1	—	240	—	—	1970
Samen der Faserpflanzen)								
8,9	15,9	25,0	22,7	12,3	17,1	11,0	0,9	1955
8,7	14,8	21,3	25,4	12,9	24,3	15,1	0,4	1960
9,1	9,6	18,9	13,3	7,0	22,1	8,8	1,2	1963
10,9	13,8	23,4	39,3	14,8	36,4	18,8	1,0	1965
11,8	13,4	21,5	37,8	14,0	37,0	19,1	0,9	1966
10,0	15,9	26,4	51,9	17,1	50,9	30,1	0,7	1967
10,3	13,8	21,7	55,6	16,7	56,5	30,0	0,1	1968
6,4	5,6	13,5	38,3	8,9	39,3	22,2	0,0	1969
7,5	4,1	16,0	36,1	11,0	50,4	25,2	—	1970
toffeln								
212,2	203,2	344,0	335,5	440,8	241,3	285,0	48,1	1955
208,6	209,2	407,9	359,5	441,6	240,8	291,3	39,2	1960
227,9	252,3	431,2	421,8	474,1	304,9	326,0	38,3	1963
214,8	246,5	437,4	416,0	474,8	296,7	330,2	36,9	1965
221,3	249,8	434,3	421,3	462,0	290,8	316,1	31,6	1966
236,9	244,6	441,0	436,5	479,8	307,7	335,0	36,6	1967
238,3	243,4	422,2	403,8	440,4	307,4	325,4	36,3	1968
279,4	241,6	397,7	407,4	402,8	306,7	313,4	39,8	1969
262,2	263,8	484,1	473,0	505,1	347,3	372,8	41,3	1970
rüben								
22,8	465,9	1 094,1	574,1	180,9	385,4	187,4	—	1955
61,5	596,0	1 734,4	663,2	286,4	469,1	263,0	—	1960
56,8	534,3	1 420,4	592,9	215,4	494,6	253,3	—	1963
46,9	530,4	1 422,8	412,4	215,2	321,1	201,1	—	1965
62,3	611,8	1 512,2	638,2	245,7	417,6	227,9	—	1966
42,6	525,9	1 539,7	731,0	229,5	528,5	276,7	—	1967
37,1	514,2	1 582,4	676,4	218,1	486,9	258,7	—	1968
22,7	348,7	1 128,2	440,8	136,2	276,2	157,2	1,1	1969
10,1	489,5	1 384,4	442,7	164,5	321,3	177,1	1,5	1970

36. Staatliches Aufkommen ausgewählter land

Jahr	Staatliches							
	DDR insgesamt	Nach						
		Hauptstadt Berlin	Cottbus	Dresden	Erfurt	Frankfurt	Gera	Halle
Schlachtvieh,								
1955	874,0	6,5	50,0	69,6	66,2	44,2	33,3	82,9
1960	1 089,5	9,9	70,0	84,1	73,4	58,2	43,6	102,1
1963	1 119,3	10,6	70,4	91,7	75,9	59,7	45,6	109,7
1965	1 373,1	17,8	77,2	102,1	95,9	72,6	54,0	126,7
1966	1 457,2	19,7	79,0	105,7	105,4	77,3	55,0	138,2
1967	1 543,4	20,8	86,5	113,5	109,7	83,7	60,3	143,9
1968	1 620,0	21,7	90,3	118,6	113,3	88,3	63,5	154,1
1969	1 654,8	22,7	90,7	122,5	116,3	89,6	63,4	157,2
1970	1 651,0	22,6	88,7	123,9	115,7	93,2	61,8	157,0
Schlachtschweine,								
1955	637,0	5,1	36,3	47,7	47,0	33,3	22,7	62,0
1960	685,1	7,3	43,6	51,3	44,7	37,2	25,9	67,0
1963	686,2	7,7	43,7	54,9	45,7	37,3	27,6	69,5
1965	880,0	12,9	49,0	62,7	60,6	47,1	33,6	85,1
1966	901,6	13,9	49,2	62,1	64,4	47,6	32,7	89,4
1967	935,4	14,3	53,5	66,5	62,1	50,8	35,5	90,3
1968	980,6	14,8	56,5	69,4	66,3	53,5	36,6	95,4
1969	985,2	15,2	54,2	69,0	68,3	53,4	35,9	96,2
1970	948,1	15,5	51,0	63,6	62,2	54,7	32,4	95,7
Schlachtrinder und sonstiges Schlachtvieh								
1955	233,3	1,4	13,5	21,6	18,9	10,7	10,5	20,4
1960	377,4	2,1	24,9	30,6	26,6	19,4	16,8	32,1
1963	384,6	1,9	23,9	32,9	26,8	19,1	16,6	35,3
1965	441,8	3,7	24,9	35,7	31,7	21,1	18,9	36,7
1966	502,6	4,5	26,5	39,9	37,5	24,8	20,9	43,6
1967	546,4	5,2	29,1	42,6	43,6	27,5	23,2	47,7
1968	566,2	5,4	29,4	44,1	42,5	28,4	24,9	51,9
1969	586,2	5,9	31,6	48,1	43,3	29,2	25,4	53,3
1970	611,7	5,5	32,2	54,3	48,1	30,5	26,9	53,0
Schlachtgeflügel,								
1955	3 732	4	199	270	339	181	118	450
1960	27 012	570	1 517	2 217	2 081	1 595	852	3 024
1963	48 431	881	2 757	3 864	3 384	3 238	1 376	4 849
1965	51 362	1 231	3 301	3 744	3 623	4 380	1 503	4 929
1966	52 898	1 290	3 287	3 778	3 487	4 872	1 486	5 226
1967	61 665	1 352	3 897	4 405	3 986	5 399	1 649	5 916
1968	73 210	1 541	4 448	5 072	4 528	6 429	1 948	6 786
1969	83 417	1 571	4 857	5 393	4 765	7 056	2 100	7 658
1970	91 184	1 600	5 520	5 942	5 422	8 042	2 501	8 320
Milch (3,5% Fettgehalt)								
1955	3 301,0	9,5	164,1	311,9	264,7	118,0	157,4	265,0
1960	4 878,3	13,0	267,4	470,7	321,9	192,8	227,3	364,8
1963	4 923,2	14,7	276,3	478,2	324,8	202,2	241,9	376,9
1965	5 693,6	35,9	300,1	525,6	391,1	241,6	253,9	432,7
1966	6 038,7	37,7	324,1	545,7	425,6	261,0	281,5	476,2
1967	6 203,3	40,5	343,2	560,0	431,6	271,4	290,1	479,6
1968	6 530,3	44,4	361,1	591,8	473,9	291,1	303,2	514,7
1969	6 564,2	47,1	368,1	601,1	481,3	295,8	302,9	513,7
1970	6 492,3	49,9	377,8	610,3	466,0	288,2	297,6	506,3
Eier								
1955	1 031 198	1 326	67 571	77 908	80 328	57 660	32 599	89 641
1960	2 176 320	6 039	134 201	159 986	153 797	122 097	70 739	218 473
1963	2 208 761	11 076	138 494	182 803	155 277	121 240	77 802	223 860
1965	2 908 516	20 959	171 111	236 847	206 793	158 930	98 881	287 129
1966	2 871 460	20 082	163 564	232 151	200 717	164 573	96 431	286 508
1967	2 976 913	20 805	169 363	236 985	204 465	172 365	101 486	307 338
1968	3 060 071	21 070	166 418	238 334	213 147	170 829	105 582	319 174
1969	3 218 457	18 165	163 994	252 483	227 905	186 233	123 963	329 166
1970	3 504 806	15 556	183 176	286 761	268 292	225 474	126 256	341 496
Wolle, gewaschen								
1966	3 630,7	35,5	110,6	197,6	594,6	151,4	118,9	648,4
1967	3 624,2	34,9	108,2	198,5	583,9	163,8	117,2	648,9
1968	3 628,7	34,1	101,1	199,1	575,1	169,1	122,9	672,7
1969	3 538,9	30,4	99,7	187,2	579,3	154,2	121,0	671,9
1970	3 306,4	30,2	93,4	180,8	550,9	146,6	119,6	635,4

wirtschaftlicher Erzeugnisse nach Bezirken

Aufkommen								Jahr
Bezirken								
Karl-Marx-Stadt	Leipzig	Magdeburg	Neu- brandenburg	Potsdam	Rostock	Schwerin	Suhl	
Lebendgewicht - 1000 Tonnen								
60,0	58,4	96,4	80,7	74,8	66,4	67,4	17,4	1955
70,4	78,6	116,7	97,3	100,9	81,6	80,7	22,1	1960
73,9	82,5	121,3	96,4	98,6	78,2	81,3	23,7	1963
88,9	94,5	153,7	129,5	127,1	101,3	104,8	27,0	1965
89,9	100,9	163,5	134,5	137,1	111,0	112,7	27,2	1966
96,4	106,5	173,9	141,1	148,3	113,0	118,4	27,5	1967
99,7	114,2	178,6	148,7	157,4	120,4	123,4	27,9	1968
100,8	116,9	184,8	156,7	159,3	122,6	123,6	27,8	1969
102,0	114,8	185,0	156,7	158,6	120,8	122,5	27,6	1970
Lebendgewicht - 1000 Tonnen								
38,4	42,0	72,2	61,7	55,6	50,5	50,8	11,8	1955
40,7	51,9	75,9	63,1	63,0	52,1	51,3	10,2	1960
40,8	51,7	76,2	60,2	60,3	49,5	50,4	10,6	1963
51,3	61,8	101,3	85,0	81,1	66,5	69,0	13,0	1965
49,6	63,7	103,8	84,1	85,7	70,7	72,3	12,5	1966
53,2	68,1	106,7	87,6	90,9	70,2	73,5	12,2	1967
54,1	71,7	110,5	91,7	95,4	75,2	77,5	12,0	1968
55,1	70,5	113,9	96,0	92,6	76,3	77,0	11,6	1969
50,7	67,8	112,4	95,3	91,0	73,8	71,8	10,2	1970
(ohne Geflügel), Lebendgewicht - 1000 Tonnen								
21,3	16,1	23,7	18,7	18,9	15,7	16,3	5,5	1955
27,8	24,1	38,0	32,5	35,3	27,8	27,9	11,5	1960
29,9	26,4	40,1	32,2	33,6	25,8	27,6	12,5	1963
34,3	28,5	47,1	40,5	41,5	31,6	32,4	13,3	1965
37,1	32,8	54,1	46,2	46,9	36,9	36,7	14,1	1966
39,8	33,7	60,9	48,4	50,8	38,9	40,5	14,5	1967
41,7	37,2	60,8	51,3	52,0	40,7	40,9	15,0	1968
41,6	41,0	59,9	54,9	54,2	41,2	41,2	15,4	1969
46,8	41,4	61,2	54,9	54,6	41,3	44,7	16,5	1970
Lebendgewicht - Tonnen								
258	288	452	287	314	242	258	72	1955
1 943	2 516	2 791	1 754	2 605	1 704	1 471	372	1960
3 230	4 392	4 999	4 040	4 680	2 882	3 223	637	1963
3 248	4 306	5 339	3 950	4 466	3 202	3 425	714	1965
3 134	4 359	5 527	4 158	4 545	3 463	3 663	625	1966
3 468	4 755	6 294	5 100	6 551	3 862	4 305	726	1967
3 940	5 237	7 235	5 770	10 016	4 492	4 995	774	1968
4 084	5 324	11 049	5 824	12 496	5 077	5 369	794	1969
4 518	5 600	11 368	6 483	13 147	5 800	6 008	913	1970
- 1000 Tonnen								
258,2	231,7	358,6	309,3	262,1	255,6	258,7	76,3	1955
406,7	342,9	478,1	452,9	428,6	392,5	402,7	116,0	1960
420,8	349,2	492,3	426,9	412,5	379,3	401,7	125,6	1963
459,9	382,2	584,0	522,7	486,5	454,4	486,1	136,9	1965
487,0	420,4	611,2	526,3	526,7	465,3	502,8	147,3	1966
505,6	430,0	619,0	545,8	542,7	477,3	519,6	147,1	1967
536,4	447,0	641,9	557,1	563,8	502,7	541,5	159,8	1968
549,7	451,8	650,8	550,2	563,6	481,9	542,5	163,6	1969
553,2	450,5	650,6	526,8	556,2	460,8	524,3	165,9	1970
- 1000 Stück								
62 792	61 795	119 874	103 913	87 851	81 718	85 691	20 531	1955
146 485	156 106	236 441	202 013	190 345	169 382	171 631	38 585	1960
159 524	167 561	243 690	182 403	192 460	165 020	154 293	33 258	1963
207 168	211 225	331 783	243 306	249 548	221 994	219 430	43 412	1965
205 755	201 635	332 159	236 784	240 524	224 243	224 483	41 851	1966
206 924	209 534	349 489	245 130	260 305	227 389	223 019	42 316	1967
205 606	215 027	348 222	248 462	316 741	229 909	220 919	40 631	1968
214 385	231 203	352 548	244 368	362 698	250 716	220 070	40 560	1969
262 802	282 688	359 236	237 432	357 540	277 544	238 516	42 037	1970
- Tonnen								
157,2	220,4	534,2	238,9	186,7	197,4	129,6	109,3	1966
160,4	222,7	525,7	243,6	197,8	190,9	124,2	103,6	1967
169,9	222,7	529,7	238,8	201,7	187,1	106,8	97,9	1968
172,3	230,3	518,5	212,3	191,3	143,5	122,8	104,2	1969
171,0	217,2	470,7	200,6	168,4	137,9	85,7	98,0	1970

37. Staatliches Aufkommen tierischer

Lfd. Nr.	Erzeugnis Bezirk	Staatliches				
		Insgesamt	Nach			
			Januar	Februar	März	April

19

1	Schlachtvieh, Lebendgewicht	1 654 808	141 482	124 003	132 160	130 429
2	Schlachtschwein	985 163	84 332	73 799	79 427	79 146
3	Schlachtrinder und sonstiges Schlachtvieh (ohne Geflügel)	586 228	53 197	47 018	49 399	47 176
4	Schlachtgeflügel	83 417	3 953	3 186	3 334	4 107
5	Milch (3,5% Fettgehalt)	6 564 163	484 207	450 503	547 607	558 239
6	Eier (1000 Stück)	3 218 457	185 277	239 481	316 867	386 985

19

7	Schlachtvieh, Lebendgewicht	1 650 984	145 358	124 440	131 803	122 674
8	Schlachtschwein	948 128	76 707	65 844	73 191	70 714
9	Schlachtrinder und sonstiges Schlachtvieh (ohne Geflügel)	611 672	63 789	54 674	54 473	47 418
10	Schlachtgeflügel	91 184	4 862	3 922	4 139	4 542
11	Milch (3,5% Fettgehalt)	6 492 304	462 821	429 404	512 482	528 682
12	Eier (1000 Stück)	3 504 806	200 247	234 195	310 852	402 433

Nach Be

Schlachtvieh,

13	Hauptstadt Berlin	22 600	2 211	1 753	1 886	1 752
14	Cottbus	88 734	7 747	6 830	6 657	7 150
15	Dresden	123 917	12 805	9 566	10 082	9 273
16	Erfurt	115 728	10 759	9 456	9 707	8 570
17	Frankfurt	93 235	7 770	6 232	7 327	6 429
18	Gera	61 801	6 096	4 781	5 137	5 264
19	Halle	156 957	13 130	12 171	12 406	11 353
20	Karl-Marx-Stadt	101 970	10 967	7 821	8 222	7 689
21	Leipzig	114 808	9 995	8 802	9 025	9 566
22	Magdeburg	185 012	15 413	14 175	15 428	13 334
23	Neubrandenburg	156 700	13 012	10 818	12 539	11 526
24	Potsdam	158 649	12 473	11 488	11 992	11 064
25	Rostock	120 800	10 114	9 726	9 169	8 827
26	Schwerin	122 511	10 395	8 925	9 671	8 665
27	Suhl	27 562	2 471	1 896	2 555	2 212
28	DDR	1 650 984	145 358	124 440	131 803	122 674

Milch, 3,5%

29	Hauptstadt Berlin	49 884	3 806	3 685	4 275	4 384
30	Cottbus	377 769	29 194	26 651	29 742	29 036
31	Dresden	610 286	43 630	39 222	44 749	45 644
32	Erfurt	465 951	35 466	31 961	36 230	36 515
33	Frankfurt	288 244	22 300	20 558	23 348	23 455
34	Gera	297 593	22 722	19 865	22 335	22 089
35	Halle	506 259	38 230	35 253	40 103	39 896
36	Karl-Marx-Stadt	553 168	37 252	33 845	40 107	41 930
37	Leipzig	450 546	32 122	29 848	34 802	34 907
38	Magdeburg	650 649	43 752	41 697	53 533	58 200
39	Neubrandenburg	526 763	38 471	36 012	43 236	44 920
40	Potsdam	556 185	37 203	35 491	44 741	47 566
41	Rostock	468 809	31 144	29 969	38 426	41 061
42	Schwerin	524 258	35 486	34 457	44 509	46 571
43	Suhl	165 940	12 038	10 890	12 346	12 508
44	DDR	6 492 304	462 821	429 404	512 482	528 682

Erzeugnisse nach Monaten und nach Bezirken

Aufkommen								Lfd. Nr.
Monaten								
Mai	Juni	Juli	August	September	Oktober	November	Dezember	
nen								

69

131 423	137 474	140 054	137 712	158 169	149 184	141 335	131 383	1
83 585	86 406	84 183	80 112	88 078	83 774	82 952	79 369	2
42 602	43 293	46 207	48 506	59 266	55 473	50 099	43 992	3
5 236	7 775	9 664	9 094	10 825	9 937	8 284	8 022	4
648 079	654 822	635 615	580 436	543 567	533 567	475 342	452 179	5
417 966	354 479	342 380	282 178	233 961	176 954	137 045	144 884	6

70

122 847	135 704	132 255	141 434	155 992	155 203	158 044	125 230	7
77 743	85 125	80 486	82 062	86 913	86 146	88 795	74 402	8
40 061	42 266	42 700	49 710	57 271	58 123	58 922	42 265	9
5 043	8 313	9 069	9 662	11 808	10 934	10 327	8 563	10
622 556	642 800	645 631	606 456	551 416	536 161	482 066	471 829	11
431 380	405 208	378 144	313 063	265 328	214 939	174 144	166 873	12

Bezirken 1970

Lebendgewicht

1 864	2 008	1 670	1 941	1 984	2 024	2 267	1 240	13
7 475	7 744	6 888	7 659	7 793	8 334	8 576	5 881	14
8 254	9 797	9 564	10 461	11 956	10 644	11 775	9 740	15
7 858	9 089	8 781	8 973	10 903	10 825	11 964	8 843	16
7 038	7 777	7 921	8 202	9 860	9 412	8 220	7 047	17
5 026	4 628	4 444	5 020	5 513	5 622	5 835	4 435	18
11 139	13 461	12 945	13 562	14 875	14 338	14 706	12 871	19
7 126	7 996	7 760	8 269	9 919	9 646	9 799	6 756	20
8 183	9 403	9 032	9 428	10 198	10 658	11 627	8 891	21
14 046	14 759	15 379	15 803	17 615	17 703	16 972	14 385	22
11 975	13 405	13 435	13 641	15 084	14 098	15 011	12 156	23
12 084	12 607	13 436	14 292	15 349	15 536	15 340	12 988	24
9 228	10 327	9 728	11 228	11 336	11 621	11 469	8 027	25
9 472	10 404	9 305	10 872	11 354	12 096	11 758	9 594	26
2 079	2 299	1 967	2 083	2 253	2 646	2 725	2 376	27
122 847	135 704	132 255	141 434	155 992	155 203	158 044	125 230	28

Fettgehalt

4 618	4 491	4 564	4 252	3 984	3 936	3 863	4 026	29
33 097	34 064	35 246	34 226	32 284	32 509	30 878	30 842	30
55 062	57 379	59 907	58 300	55 333	55 243	48 957	46 860	31
41 575	43 300	45 270	43 117	40 701	40 414	37 005	34 397	32
26 276	27 257	28 229	26 645	23 661	23 003	21 617	21 895	33
25 640	27 663	29 148	28 279	26 789	26 631	24 116	22 316	34
45 753	46 120	47 410	45 057	42 631	43 078	40 901	41 827	35
50 187	53 996	56 804	55 510	51 931	50 939	42 665	38 062	36
41 646	41 835	43 284	40 976	39 095	39 696	36 422	35 913	37
70 033	68 628	66 224	58 752	51 000	49 182	44 440	45 208	38
51 861	54 722	53 628	49 477	42 965	40 256	35 943	35 272	39
57 085	57 477	57 226	52 179	45 640	43 565	38 433	39 574	40
48 271	52 610	48 720	44 772	38 624	35 127	30 842	29 243	41
56 542	57 136	53 373	48 615	41 621	38 300	33 538	34 110	42
14 910	16 122	16 598	16 299	15 157	14 282	12 446	12 344	43
622 556	642 800	645 631	606 456	551 416	536 161	482 066	471 829	44

38. Industrielle Warenproduktion sowie Arbeiter und Angestellte der sozialistischen Betriebe der Nahrungsgüterwirtschaft¹⁾ im Verantwortungsbereich der Räte für landwirtschaftliche Produktion und Nahrungsgüterwirtschaft der Bezirke 1970

Milch- und Fleischindustrie

Bezirk	Industrielle Warenproduktion	Arbeiter und Angestellte (ohne Lehrlinge)		
		Insgesamt		darunter Produktionsarbeiter
	1 000 Mark konstante Preise	Jahresende	Jahresdurchschnitt	
Milchindustrie				
Hauptstadt Berlin	119 151	467	453	282
Cottbus	270 255	1 102	1 029	639
Dresden	423 208	1 486	1 417	945
Erfurt	428 676	1 569	1 483	1 039
Frankfurt	200 517	1 199	1 045	572
Gera	211 647	1 020	940	648
Halle	395 433	1 832	1 695	1 218
Karl-Marx-Stadt	417 967	1 636	1 561	1 041
Leipzig	349 646	1 423	1 352	919
Magdeburg	615 820	2 300	2 186	1 529
Neubrandenburg	455 010	2 135	2 034	1 332
Potsdam	405 302	1 457	1 378	906
Rostock	342 510	1 751	1 658	1 177
Schwerin	519 658	2 411	2 240	1 419
Suhl	103 925	457	412	282
DDR	5 258 725	22 245	20 883	13 948
Fleischindustrie				
Hauptstadt Berlin	586 146	3 493	3 390	1 762
Cottbus	211 028	882	838	495
Dresden	628 875	3 660	3 483	1 715
Erfurt	552 510	3 180	3 065	1 690
Frankfurt	284 818	1 489	1 430	711
Gera	272 912	1 886	1 791	781
Halle	630 722	2 577	2 425	1 451
Karl-Marx-Stadt	677 566	3 295	3 210	1 659
Leipzig	484 130	2 360	2 255	1 195
Magdeburg	699 062	3 624	3 426	2 020
Neubrandenburg	552 686	2 044	1 982	1 203
Potsdam	434 054	1 822	1 750	962
Rostock	375 656	2 186	2 088	1 243
Schwerin	364 550	2 006	1 864	1 054
Suhl	127 145	815	776	449
DDR	6 881 860	35 319	33 773	18 390

¹⁾ Einschließlich Betriebe mit staatlicher Beteiligung.

39. Industrielle Produktion ausgewählter Erzeugnisse der Nahrungsgüterwirtschaft

Erzeugnis	Einheit	Produktion							
		1950	1955	1960	1965	1967	1968	1969	1970
Fleisch (ohne Geflügelfleisch)	1000 t	99,3	496,4	664,1	821,2	905,5	965,3	986,3	1 008,3
Tierische Fette, bearbeitet	t	11 331	38 855	44 509	54 527	57 817	62 597	63 068	64 444
Fleisch- und Wurstwaren	1000 t	45,2	189,1	302,3	299,3	303,5	307,0	310,0	313,1
Fleisch- und Wurstkonserven und -präserven	t	2 141	14 876	20 928	23 868	25 705	30 155	32 185	34 599
Pflanzenöl, raffiniert	1000 t	43,2	167,5	199,1	223,8	217,3	219,2	226,2	229,1
Margarine	1000 t	46,3	183,3	180,6	203,1	190,8	188,8	186,3	187,7
Kondensmilch	t	5 663	12 105	18 414	34 969	37 549	47 667	50 371	66 995
Trockenmilch	t	2 387	7 695	17 437	32 276	40 624	56 286	73 614	97 050
Butter	1000 t	71,2	143,8	174,6	197,4	209,4	219,8	215,2	215,7
Mehl aller Sorten ¹⁾	1000 t	1 252,0	1 368,1	1 348,0	1 339,0	1 314,5	1 238,9	1 288,9	1 324,8
Nährmittel aller Sorten (einschließlich Reis) ²⁾	1000 t	98,5	144,7	161,4	112,0	118,7	134,8	134,0	139,5
Teigwaren	t	78 084	60 567	53 090	42 101	43 203	45 062	47 819	47 177
Brot und Kleingebäck	1000 t	381,7	545,8	621,2	629,6	659,3	693,7	692,9	694,0
Gemüsekonserven	1000 t		55,2	59,6	69,1	80,4	82,5	75,5	99,7
Obstkonserven	1000 t	22,5	16,6	47,0	34,8	34,7	40,2	42,3	29,7
Süßmost und trinkfertige Obstsäfte	t	3 113	13 333	33 352	35 781	31 026	34 662	43 391	46 669
Zuckerwaren	t		71 880	70 554	71 969	71 029	72 020	71 871	75 835
Dauerbackwaren	t		43 091	43 300	54 462	58 766	63 606	64 500	66 200
Weißzucker	1000 t	605,0	641,6	680,1	569,2	626,9	554,7	516,6	540,1

¹⁾ Ab 1960 einschließlich Weizengrieß. — ²⁾ Ab 1960 ohne Weizengrieß.

40. Holzeinschlag, -einfuhr und -ausfuhr

Jahr	Aufkommen an Rohholz									
	Einschlag (einschließlich Eigenverbrauch)							Einfuhr ¹⁾	Ausfuhr ¹⁾	Gesamt- holz- auf- kommen
	Insgesamt	Je Hektar Holz- boden- fläche	Pro Kopf der Bevöl- kerung	Nach Nutz- und Brennholz						
				Nutz- holz	Brenn- holz	Nutz- holz	Brenn- holz			
1950	13 937,0	5,16	0,76	10 160,0	3 777,0	72,9	27,1	39,2	—	13 976,2
1951	14 242,6	5,28	0,78	11 054,0	3 188,6	77,6	22,4	137,8	240,2	14 140,2
1952	11 796,7	4,37	0,64	9 215,3	2 581,4	78,1	21,9	167,0	371,1	11 592,6
1953	12 361,9	4,58	0,68	9 707,4	2 654,5	78,5	21,5	184,7	502,6	12 044,0
1954	11 610,6	4,30	0,64	9 301,8	2 308,8	80,1	19,9	345,2	223,9	11 731,9
1955	10 591,7	3,92	0,59	8 816,0	1 775,7	83,2	16,8	839,6	152,9	11 278,4
1956	9 453,8	3,50	0,53	8 045,3	1 408,5	85,1	14,9	1 050,6	120,3	10 384,1
1957	9 234,2	3,42	0,53	7 846,4	1 387,8	85,0	15,0	1 760,2	191,8	10 802,6
1958	8 940,9	3,31	0,52	7 881,3	1 059,6	88,1	11,9	2 012,5	256,7	10 696,7
1959	8 173,0	3,03	0,47	7 207,6	965,4	88,2	11,8	1 998,5	245,9	9 925,6
1960	8 394,2	3,10	0,49	7 572,5	821,7	90,2	9,8	2 408,2	275,5	10 526,9
1961	7 957,7	2,95	0,46	7 234,9	722,8	90,9	9,1	2 655,7	260,0	10 353,4
1962	7 827,6	2,90	0,46	7 093,4	734,2	90,6	9,4	2 941,6	250,4	10 518,8
1963	7 167,5	2,66	0,42	6 421,4	746,1	89,6	10,4	3 204,2	306,6	10 065,1
1964	6 623,4	2,45	0,39	5 824,5	798,9	87,9	12,1	3 449,7	458,4	9 614,7
1965	6 538,6	2,42	0,38	5 828,9	709,7	89,1	10,9	3 776,6	303,1	10 012,1
1966	6 226,1	2,27	0,37	5 632,9	593,2	90,5	9,5	3 455,7	234,9	9 446,9
1967	6 688,0	2,43	0,39	5 912,7	775,3	88,4	11,6	1 165,4	53,9	7 799,5
1968	7 424,7	2,69	0,43	6 567,2	857,5	88,4	11,5	1 072,0	41,4	8 455,3
1969	7 571,6	2,80	0,44	6 661,6	910,0	88,0	12,0	1 091,0	65,5	8 597,1
1970	7 404,0	2,74	0,44	6 800,0	604,0	91,8	8,1	1 041,9	96,3	8 349,6

¹⁾ Einfuhr und Ausfuhr enthalten bis 1966 Rohholz sowie Schnittholz, Holzstoff, Deck- und Absperrfurniere, Furnier-, Tischler- und Faserplatten, umgerechnet auf Rohholzüquivalent, ab 1967 nur Rohholz.

41. Holzeinschlag¹⁾ nach Holzsorten

Jahr	Rohholzeinschlag											
	Insgesamt	Nutzholz										Brennholz
		Insgesamt	Nach Holzsorten								Sonstiges Nutzholz	
			Nadel-sägeholz und -schälholz	Eichen-sägeholz und -furnierholz	Buchen-sägeholz und -furnierholz	Sonst. Laub-sägeholz und -furnierholz	Grubenholz	Faserholz				
								Fichte	Kiefer	Buche		
1 000 Festmeter ohne Rinde												
1950	12 437,0	9 485,0	5 167,0	97,0	537,0	17,0	985,0	1 579,0	249,0	262,0	592,0	2 952,0
1951	12 792,6	10 404,0	5 490,0	126,0	587,0	46,0	1 386,0	1 602,0	323,0	316,0	528,0	2 388,6
1952	10 346,7	8 565,3	4 428,8	105,4	508,0	65,2	946,0	1 325,9	330,5	240,9	614,6	1 781,4
1953	10 961,9	9 107,4	4 347,2	132,9	538,3	76,4	1 124,6	1 438,6	361,4	418,0	670,0	1 854,5
1954	10 210,6	8 701,8	4 154,2	124,2	598,1	86,4	812,7	1 303,4	380,4	432,1	810,3	1 508,8
1955	9 270,9	8 263,4	4 006,6	123,7	553,9	72,7	770,4	1 255,6	363,2	448,3	669,0	1 007,5
1956	8 513,7	7 652,0	3 913,3	100,5	477,3	70,4	850,3	1 027,2	296,4	402,7	513,9	861,7
1957	8 339,4	7 474,2	3 580,3	133,1	509,8	107,3	734,2	1 001,9	393,9	388,1	625,6	865,2
1958	8 125,8	7 526,2	3 903,2	138,0	494,9	95,7	680,5	910,5	410,7	273,2	619,5	599,6
1959	7 439,6	6 867,3	3 235,9	130,9	508,9	96,5	701,1	805,6	400,2	300,8	687,4	572,3
1960	7 697,7	7 195,7	3 510,0	148,7	548,6	106,5	623,5	840,5	371,6	277,9	768,4	502,0
1961	7 387,7	6 941,2	3 449,4	149,6	532,7	108,2	596,6	633,6	399,7	297,6	773,8	446,5
1962	7 419,1	6 905,2	3 386,9	162,3	556,1	122,3	519,3	640,3	374,6	343,1	800,3	513,9
1963	6 875,4	6 338,2	2 710,4	144,1	505,5	119,8	505,8	711,6	461,0	348,9	831,1	537,2
1964	6 875,4	6 338,2	2 710,4	144,1	505,5	119,8	505,8	711,6	461,0	348,9	831,1	537,2
1965	6 272,6	5 752,2	2 271,1	146,6	463,6	114,3	507,2	585,2	456,0	307,1	901,1	520,4
1966	6 204,2	5 761,4	2 248,6	146,7	433,5	124,7	479,5	449,0	453,6	298,3	1 127,5	442,8
1967	5 923,7	5 581,0	2 095,3	145,8	434,6	116,7	382,6	500,5	464,8	348,1	1 092,6	342,7
1968	6 464,6	5 864,8	2 347,5	154,7	471,0	124,7	372,2	672,9	499,5	465,7	756,6	599,8
1969	6 462,4	5 992,8	1 419,7	138,8	392,5	106,9	298,1	579,4	411,5	376,3	2 269,6	469,6
1970	6 609,3	6 167,7	2 280,6	124,9	390,4	115,4	299,5	577,0	418,8	381,8	1 579,3	441,6
1970	7 103,6	6 604,9	2 352,1	122,0	407,7	98,8	323,0	728,3	470,3	439,5	1 663,2	498,7

¹⁾ Ohne Eigenverbrauch.

42. Rinden- und Harzgewinnung nach Vereinigungen Volkseigener Betriebe

Jahr Vereinigung Volkseigener Betriebe	Rindengewinnung			Harzgewinnung		
	Insgesamt	davon		Insgesamt	davon	
		Eichen- gerbrinde	Fichten- schälrrinde		Kiefern- roh Balsam	Fichten- scharharz
Tonnen						
1947	30 197,0	567,0	29 630,0	782,0	422,0	360,0
1948	20 770,0	801,0	19 969,0	1 623,0	1 076,0	547,0
1949	19 983,0	649,0	19 334,0	3 161,0	2 418,0	743,0
1950	24 618,0	468,0	24 150,0	4 146,0	3 388,0	758,0
1951	24 017,0	547,0	23 470,0	5 845,0	5 095,0	750,0
1952	28 036,2	432,2	27 604,0	7 107,0	6 326,0	781,0
1953	24 000,0	778,0	23 222,0	8 590,0	7 798,0	792,0
1954	26 812,0	648,0	26 164,0	9 419,0	8 928,0	491,0
1955	21 915,5	477,6	21 437,9	10 665,6	10 105,1	560,5
1956	23 305,8	413,8	22 892,0	11 436,8	10 909,4	527,4
1957	21 187,4	423,7	20 763,7	11 218,7	10 735,6	483,1
1958	25 972,6	761,6	25 211,0	13 187,4	12 819,7	367,7
1959	24 008,0	345,0	23 663,0	14 241,0	13 684,0	557,0
1960	15 920,2	319,4	15 600,8	15 420,4	14 865,1	555,3
1961	16 648,3	356,0	16 292,3	15 563,1	15 101,2	461,9
1962	16 943,2	324,3	16 618,9	13 882,2	13 500,8	381,4
1963	17 196,5	316,9	16 879,6	13 970,4	13 802,5	167,9
1964	11 658,5	252,4	11 406,1	14 363,3	14 007,3	356,0
1965	8 053,6	5,4	8 048,2	14 181,3	13 801,4	379,9
1966	7 849,3	.	.	13 058,5	12 637,8	420,7
1967	6 253,0	.	.	13 595,0	13 182,0	413,0
1968	5 484,4	.	.	13 015,9	12 745,6	270,3
1969	2 530,2	.	.	12 494,4	12 084,5	409,9
1970	2 122,6	.	.	12 802,9	12 267,6	535,3

Nach Vereinigungen Volkseigener Betriebe 1970

Cottbus	—	—	—	2 834,9	2 766,8	68,1
Karl-Marx-Stadt	1 998,6	.	.	571,7	548,7	23,0
Potsdam	—	—	—	4 592,6	4 544,7	47,9
Suhl	107,0	.	.	527,3	403,3	124,0
Waren/Müritzt	17,0	.	.	4 276,4	4 004,1	272,3

43. Wildabschuß und Wildbestand

Wildart	Wildabschuß							Wildbestand				
	1960	1965	1966	1967	1968	1969	1970	1966	1967	1968	1969	1970
	Anzahl											
Rotwild	7 615	3 383	4 929	6 376	7 162	8 872	9 355	12 000	13 200	9 500	10 100	12 900
darunter Hirsche	2 769	1 424	2 066	2 795	3 290	4 044	4 455	5 700	6 300	4 900	5 100	6 200
Damwild	1 726	840	1 370	1 745	1 995	2 342	2 516	5 400	5 800	4 900	5 200	5 800
darunter Schaulfler	538	370	626	906	950	1 087	1 086	2 500	2 700	2 400	2 600	2 700
Rehwild	146 802	95 187	107 887	127 241	144 153	156 562	108 775	181 400	206 000	177 500	185 200	234 900
darunter Böcke	58 225	42 954	48 684	58 965	67 771	74 630	57 548	87 900	99 500	90 000	97 300	114 700
Muffelwild	255	212	163	1 300	1 300	1 300	1 400	1 700
Schwarzwild	27 204	20 088	27 851	37 805	41 280	40 605	33 241	16 500	21 100	11 700	23 800	23 700
Hasen	379 635	260 581	286 512	159 074	179 491	128 407	119 206	418 200	429 800	599 000	450 000	409 200
Wildenten/Wildgänse	19 614	21 477	27 338	32 674	25 970	37 766	38 441
Füchse	37 960	53 193	65 210	84 112	70 758	57 149	57 890
Marder	6 205	17 033	21 928	29 943	33 734	34 074	31 670
Wiesel/Hermeline	.	.	4 032	7 739	5 680	3 142	1 992

44. Aufforstung und Waldpflege nach Vereinigungen Volkseigener Betriebe

Jahr Vereinigung Volkseigener Betriebe	Neu- und Wiederaufforstung	Waldpflege				
		Insgesamt	davon			
			Unterbau	Kulturpflege	Jungwuchspflege (einschließlich Astung)	Düngung
Hektar						
1950	83 593	72 888
1951	105 675	77 354
1952	113 176	161 798	.	111 880	49 918	.
1953	90 741	174 101	3 298	113 291	47 264	10 248
1954	75 734	188 152	4 561	115 114	57 419	11 058
1955	64 656	224 233	4 001	117 332	90 263	12 637
1956	65 287	211 769	2 720	103 232	92 035	13 782
1957	53 867	196 458	2 454	103 492	78 513	11 999
1958	47 482	194 586	3 733	103 136	74 665	13 052
1959	47 638	206 725	2 212	110 582	81 042	12 889
1960	53 491	209 695	2 312	112 454	82 735	12 194
1961	49 624	213 024	2 384	117 851	81 105	11 684
1962	42 763	210 478	2 171	113 909	83 978	10 420
1963	43 188	218 365	2 356	114 983	88 754	12 272
1964 ¹⁾	43 073	222 846	1 605	114 596	94 916	11 729
1965 ¹⁾	44 047	220 244	803	118 011	90 463	10 967
1966	35 251	228 146	1 544	119 119	93 454	14 029
1967 ¹⁾	33 093	216 663	1 356	114 999	82 482	17 826
1968 ¹⁾	32 514	215 188	566	108 717	80 019	25 886
1969 ¹⁾	23 217	²⁾ 98 419	266	—	76 161	21 992
1970	24 850	²⁾ 113 454	165	—	86 578	26 709

Nach Vereinigungen Volkseigener Betriebe 1970

Volkseigener Wald

Cottbus	3 731	25 314	18	—	12 460	12 836
Karl-Marx-Stadt	1 829	10 016	5	—	8 915	1 096
Potsdam	3 993	21 771	13	—	15 036	6 722
Suhl	2 409	14 105	17	—	13 833	254
Waren/Müritz	4 168	19 851	105	—	17 179	2 567
Zusammen	16 130	91 057	158	—	67 423	23 475

Betreuungswald

Cottbus	1 442	6 194	—	—	3 875	2 319
Karl-Marx-Stadt	1 191	2 365	—	—	2 332	33
Potsdam	3 371	6 720	—	—	6 149	571
Suhl	592	1 610	2	—	1 586	21
Waren/Müritz	2 124	5 508	5	—	5 213	290
Zusammen	8 720	22 397	7	—	19 155	3 234

¹⁾ Einschließlich der Flächen der Staatlichen Forstwirtschaftsbetriebe Eberswalde und Neuhaus, Kreis Angermünde, die keiner VVB angehören. — ²⁾ Bestandespflege.

45. Waldbrände und Ursachen

Jahr	Waldbrände	Von Waldbränden betroffene Fläche	Durch Waldbrände verursachter Schaden	Kosten der Waldbrandbekämpfung	Ursachen				
					Eisenbahn	Generatoren, Traktoren	Rauchen und unvorsichtiger Umgang mit offenem Feuer	Sonstige Ursachen	Ungeklärte Ursachen
		Hektar	1 000 Mark		Prozent der Waldbrände				
1960	1 914	4 395	2 432	112	34	3	22	15	26
1961	769	882	625	37	24	5	20	25	26
1962	1 420	3 482	2 634	106	31	3	23	21	22
1963	2 711	5 637	3 571	168	28	3	25	21	22
1964	2 447	9 491	6 613	228	28	3	24	20	26
1965	925	484	235	21	57	2	13	12	16
1966	919	697	477	40	28	1	21	21	29
1967	923	1 139	840	48	17	2	24	28	29
1968	1 666	1 875	1 710	102	28	2	21	21	29
1969	1 614	2 287	3 179	233	22	2	23	25	28
1970	892	876	939	125	9	1	20	37	33

46. Bestand an Edelpelztieren

Stand Juli

Jahr	Nerze	Nutria ¹⁾	Karakulschafe ²⁾	Edelfüchse ³⁾	Chinchilla ³⁾
1960	93 359	87 086	3 109	6 399	
1961	114 379	88 210	2 825	5 578	
1962	133 884	77 949	1 538	4 265	
1963	152 096	80 902	1 435	2 626	
1964	173 396	83 064	1 102	2 025	
1965	206 389	83 136	726	2 179	
1966	226 655	85 398	649	2 727	
1967	243 618	79 994	711	3 258	
1968	268 685	75 864	696	3 369	1 349
1969	297 921	75 717	771	3 151	1 882
1970	302 582	70 207	808	3 869	2 364

¹⁾ Einschließlich Breitschwanzbiber. - ²⁾ Einschließlich Kreuzungen. - ³⁾ Bis 1967 „Sonstige Edelpelztiere“ (Edelfüchse, Chinchilla, Waschbären u.a.).

47. Fangergebnis der Hochsee-, Küsten- und Binnenfischerei

Jahr	Fangergebnis		
	Insgesamt	davon	
		Hochsee- und Küstenfischerei	Binnenfischerei (Speisefische)
	Tonnen		
1955	68 598	62 168	6 430
1956	74 858	68 983	5 875
1957	96 522	89 797	6 725
1958	93 242	86 350	6 892
1959	105 552	97 572	7 980
1960	114 352	106 771	7 581
1961	130 096	122 859	7 237
1962	150 124	142 215	7 909
1963	184 789	177 203	7 586
1964	218 036	208 964	9 072
1965	229 352	219 900	9 452
1966	222 092	211 150	10 942
1967	289 960	279 688	10 272
1968	302 973	290 766	12 207
1969	309 931	296 364	13 567
1970	319 296	306 140	13 156

48. Fangergebnis der Binnenfischerei nach Fischarten

Fischart	Speisefische - Fangergebnis							
	1955	1960	1965	1966	1967	1968	1969	1970
	Tonnen							
Feinfische	4 445	5 945	7 434	8 757	8 183	10 015	11 420	10 685
Einfache Speisefische	1 123	651	650	778	747	772	738	874
Kleinfische	861	985	1 369	1 407	1 343	1 419	1 410	1 598
Zusammen	6 430	7 581	9 452	10 942	10 272	12 207	13 567	13 156

Weitere Unterteilung

Feinfische

Aal	317	431	522	540	571	607	644	665
Forelle, Lachs	38	72	152	168	191	228	337	345
Maräne	65	87	52	67	50	57	59	72
Karpfen	3 145	4 382	5 848	6 991	6 367	8 157	9 457	8 693
Schleie	262	186	171	191	206	189	171	168
Zander	98	165	111	161	173	213	229	252
Barsch I	35	55	32	35	33	33	42	42
Blei I	60	88	70	75	63	59	56	64
Hecht	409	464	433	503	492	431	382	362
Sonstige Feinfische	17	14	43	25	36	41	44	21

Einfache Speisefische

Barsch II	45	62	49	44	54	50	43	36
Blei II	137	125	105	87	86	82	65	64
Plötze I	88	66	86	99	97	79	69	84
Sonstige einfache Speisefische	853	397	409	549	509	561	561	689

X. Verkehr, Post- und Fernmeldewesen

Vorbemerkung

Berufstätige, Arbeiter und Angestellte, Selbständig Erwerbstätige und Mithelfende Familienangehörige; Durchschnittliches monatliches Arbeits-einkommen

Siehe entsprechende Bemerkungen zu Abschnitt IV.

Arbeitskräfteangaben über die Deutsche Reichsbahn enthalten nicht die selbständig bilanzierenden Industrie- und Baubetriebe der Deutschen Reichsbahn sowie die Haushaltsstellen (Reichsbahn-Fachschulen u. a.).

Infolge struktureller Veränderungen (Einbeziehung der Bezirksdirektionen für Straßenwesen und der Kraftfahrzeuginstandsetzungsbetriebe in den Bereich Verkehr) erhöht sich die Anzahl der Arbeitskräfte in Tabelle 40 ab 1969 in den Gesamt-Spalten.

Produktionsarbeiter

Arbeitskräfte, die unmittelbar Verkehrsleistungen ausführen oder innerhalb der Verkehrsbetriebe diese Tätigkeiten durch Hilfsleistungen unterstützen – wozu auch Reparaturen, Hilfstransporte, Güter- und Gepäckabfertigung und die Tätigkeiten der Schaffner gerechnet werden.

Tonnenkilometer (tkm)

Naturalausdruck für die Ortsveränderung von Gütern – Gütertransportleistung – (tkm = frachtpflichtiges oder tatsächliches Gewicht des Gutes in Tonnen multipliziert mit der zurückgelegten bzw. der Tarifentfernung in km). Bei der Deutschen Reichsbahn Tariftonnenkilometer (frachtpflichtiges Gewicht multipliziert mit der Tarifentfernung je Sendung). – Beim Kraftverkehr ist die Transportleistung der Speditionsbetriebe bzw. Speditionsabteilungen nicht enthalten.

Personenkilometer (Pkm)

Naturalausdruck der Ortsveränderung von Personen – Personenbeförderungsleistung – (Pkm = beförderte Person multipliziert mit der von ihr zurückgelegten bzw. bezahlten Entfernung in km). Pkm und beförderte Personen werden unter Zugrundelegung der Einnahmen und der verkauften Fahrkarten errechnet.

Berufsverkehr

Beförderung von Werktätigen und Schülern zum und vom Arbeits- bzw. Schulort zu Zeitkartentarifen.

Eisenbahn

Tariftonne

Maßeinheit des frachtpflichtigen Gewichtes laut „Deutscher Eisenbahngütertarif“.

Tarifkilometer

Maßeinheit der Entfernung zwischen Versand- und Empfangsort (kürzeste Schienenverbindung; Tarifentfernung).

Zugkilometer

Die von Zügen durchfahrene Strecke in km.

Wagenachskilometer

Anzahl der Achsen der am Zughaken der Lokomotive befindlichen Wagen multipliziert mit der vom Zug zurückgelegten Entfernung in km.

Bruttotonnenkilometer

Bruttogewicht des Zuges (Gewicht der Ladung und Eigengewicht der Fahrzeuge ohne Lokomotive) multipliziert mit der tatsächlich zurückgelegten Entfernung.

Nettotonnenkilometer

Betriebsleistung der Deutschen Reichsbahn im Güterverkehr unter Berücksichtigung des tatsächlichen Gewichts der Sendung und der tatsächlich zurückgelegten Entfernung.

Durchschnittliche Umlaufzeit eines Güterwagens (Doppelachswagen)

Die in Tagen ausgedrückte Zeitspanne, in welcher ein Güterwagen von einer Beladung bis zur nächsten umläuft.

Kraftverkehr

Verkehrszweig, zu dem die volkseigenen Betriebe, die Betriebe mit staatlicher Beteiligung und die privaten Kraftverkehrs- und Speditionsbetriebe gehören.

Werkverkehr mit Kraftfahrzeugen

Transport und Beförderung mit betriebseigenen Lastkraftfahrzeugen bzw. Kraftomnibussen auf öffentlichen Verkehrswegen für eigenbetriebliche Zwecke durch Betriebe der Industrie, der Bauwirtschaft, der Landwirtschaft und Nahrungsgüterwirtschaft, der Forstwirtschaft, des Außen- und Binnenhandels.

Städtischer Nahverkehr

Verkehrszweig, der dem öffentlichen Personennahverkehr innerhalb und im Einzugsbereich der Städte dient. Hierzu zählen Verkehrsbetriebe, die unter städtischer bzw. kommunaler Verwaltung stehen.

1. Länge der Verkehrswege nach Arten und Bezirken

Verkehrsweg	Länge in km				
	1960	1965	1968	1969	1970
Eisenbahnstrecken	16 174	15 930	15 237	14 909	14 658
Staatsstraßen (Autobahnen, Fernverkehrsstraßen)	12 335	12 382	12 375	12 322	12 416
Bezirksstraßen (Landstraßen I. u. II. Ordnung)	33 144	33 338	33 304	33 415	33 313
Regelmäßig benutzte Binnenwasserstraßen	2 644	2 519	2 519	2 519	2 519
Rohrleitungen	—	27	447	649	681

Eisenbahnstrecken
Stand 31. Dezember 1970

Reichsbahn- direktionsbezirk	Betriebslänge			
	Insgesamt	darunter Normal- spur	Nach Haupt- und Nebenbahnen	
			Haupt- bahnen	Neben- bahnen
Berlin	1 688	1 688	1 177	511
Cottbus	1 575	1 503	1 021	554
Dresden	2 313	2 028	879	1 434
Erfurt	1 973	1 955	908	1 065
Greifswald	1 592	1 553	673	919
Halle	1 594	1 594	1 017	577
Magdeburg	2 355	2 236	1 054	1 301
Schwerin	1 568	1 543	636	932
Zusammen	14 658	14 100	7 365	7 293
darunter elektrifiziert	1 357	1 357	1 282	75

Staats- und Bezirksstraßen
Stand 31. Dezember 1970

Bezirk	Länge	
	Staats- straßen	Bezirks- straßen
	km	
Cottbus	828	1 845
Dresden	704	4 319
Erfurt	770	2 641
Frankfurt	735	1 622
Gera	462	1 202
Halle	1 125	3 453
Karl-Marx-Stadt	862	3 638
Leipzig	698	2 475
Magdeburg	1 117	3 533
Neubrandenburg	882	1 346
Potsdam	1 069	2 352
Rostock	575	1 743
Schwerin	752	1 666
Suhl	424	1 478
Autobahnen	1 413	—
DDR	12 416	33 313

Wichtigste schiffbare Flußstrecken

Flußstrecke	Schiffbare Länge km
Elbe (DDR-Anteil)	566,3
Müritz-Elde-Wasserstraße	183,8
Oder (DDR-Anteil)	161,7
Untere Havel	148,5
Saale	122,4
Obere Havel	79,5
Spree-Oder-Wasserstraße	45,1
Hohensaaten-Friedrichsthaler-Wasserstraße	42,3
Müritz-Havel-Wasserstraße	31,8
Dahme	29,0
Rüdersdorfer Gewässer	14,7
Westoder	14,4

Wichtigste Kanäle

Kanal	Länge km	Tauch- tiefe bei Mittelwasser bzw. Normalstau m	Schleu- sen bzw. Hebe- werke Anzahl	Benutz- bar für Schiffe mit Tragfähig- keit bis ... Tonnen
Oder-Havel-Kanal ..	84,6	2,00	2	1 000
Mittellandkanal	66,3	2,00	1	1 000
Elbe-Havel-Kanal ..	56,0	2,00	3	1 000
Havelkanal	34,9	2,00	1	1 000
Oder-Spree-Kanal ..	83,7	1,85	5	750
Teltowkanal	37,8	1,80	1	750
Pareyer Verbindungs- kanal	3,4	1,70	1	750
Finowkanal	31,8	1,40	12	270
Voßkanal	14,9	1,60	2	270

2. Liniennetz der öffentlichen Verkehrsmittel zur Personenbeförderung

Verkehrsträger Verkehrsmittel	1969		1970	
	Linien	km	Linien	km
Bezirksgeleiteter Kraftverkehr	3 659	109 569	3 748	109 804
davon: Omnibus-Überlandlinien	3 457	107 819	3 523	107 805
Omnibus-Stadtlinien	202	1 750	225	1 999
Städtischer Nahverkehr	471	4 717	470	4 730
davon: Omnibus-Stadtlinien	285	2 801	289	2 848
Straßenbahnlinien	165	1 731	161	1 705
Obuslinien	19	171	18	162
U-Bahn-Linien	2	15	2	15
Linien insgesamt	4 130	114 286	4 218	114 534
darunter Omnibuslinien	3 944	112 370	4 037	112 652
darunter Omnibus-Stadtlinien	487	4 551	514	4 847

3. Gütertransportmenge nach Verkehrszweigen

Jahr	Transportmenge						Werkverkehr mit Kraftfahr- zeugen
	Insgesamt	davon					
		Verkehrszweig					
		Eisenbahn (Deutsche Reichsbahn)	Kraft- verkehr	Binnenschiff- fahrt ¹⁾	Seeschiff- fahrt	Zivile Luftfahrt	
1000 Tonnen							
1949	184 778	110 987	33 100	8 240	—	—	32 451
1950	225 794	128 504	44 300	10 001	—	—	42 989
1951	267 867	153 214	53 358	10 950	9	—	50 336
1952	291 386	158 287	59 918	12 539	30	—	60 612
1953	336 480	182 257	62 819	12 843	50	—	78 511
1954	357 151	191 437	65 954	11 619	31	—	88 110
1955	389 667	207 514	69 592	12 903	133	—	99 525
1956	411 200	210 207	76 093	13 455	172	0,5	111 273
1957	443 650	220 335	84 921	14 444	370	1,5	123 578
1958	469 192	227 199	93 040	14 863	593	2,1	133 495
1959	501 356	229 197	119 172	14 478	981	2,8	137 525
1960	522 148	237 789	131 464	12 633	1 375	4,6	138 882
1961	548 935	248 714	142 994	11 944	1 593	5,0	143 685
1962	580 285	259 818	152 343	11 440	2 745	6,4	153 933
1963	596 890	261 097	154 808	10 985	4 614	7,8	165 378
1964	620 638	267 039	162 898	12 023	5 694	9,1	172 975
1965	624 634	260 430	166 013	12 129	6 243	10,4	179 809
1966	640 814	262 523	167 029	13 370	6 477	11,7	191 403
1967	646 623	253 083	165 940	13 682	7 228	14,5	206 675
1968	¹⁾ 681 862	252 942	171 600	13 142	7 364	15,8	228 035
1969	²⁾ 719 044	251 955	175 550	12 406	7 263	15,9	261 003
1970	²⁾ 764 015	262 901	180 016	13 660	8 511	17,3	283 557
Prozent							
1949	100	60,1	17,9	4,5	—	—	17,6
1950	100	56,9	19,6	4,4	—	—	19,0
1951	100	57,2	19,9	4,1	0	—	18,8
1952	100	54,3	20,6	4,3	0	—	20,8
1953	100	54,2	18,7	3,8	0	—	23,3
1954	100	53,6	18,5	3,3	0	—	24,7
1955	100	53,3	17,9	3,3	0	—	25,5
1956	100	51,1	18,5	3,3	0	0	27,1
1957	100	49,7	19,1	3,3	0,1	0	27,9
1958	100	48,4	19,8	3,2	0,1	0	28,5
1959	100	45,7	23,8	2,9	0,2	0	27,4
1960	100	45,5	25,2	2,4	0,3	0	26,6
1961	100	45,3	26,0	2,2	0,3	0	26,2
1962	100	44,8	26,3	2,0	0,5	0	26,5
1963	100	43,7	25,9	1,8	0,8	0	27,7
1964	100	43,0	26,2	1,9	0,9	0	27,9
1965	100	41,7	26,6	1,9	1,0	0	28,8
1966	100	41,0	26,1	2,1	1,0	0	29,9
1967	100	39,1	25,7	2,1	1,1	0	32,0
1968	100	37,1	25,2	1,9	1,1	0	33,4
1969	100	35,0	24,4	1,7	1,0	0	36,3
1970	100	34,4	23,6	1,8	1,1	0	37,1
1950 bzw. 1958 = 100							
1949	81,8	86,4	74,7	82,4	—	—	75,5
1950	100	100	100	100	—	—	100
1951	118,6	119,2	120,4	109,5	1,5	—	117,1
1952	129,0	123,2	135,3	125,4	5,1	—	141,0
1953	149,0	141,8	141,8	128,4	8,4	—	182,6
1954	158,2	149,0	148,9	116,2	5,2	—	205,0
1955	172,6	161,5	157,1	129,0	22,4	—	231,5
1956	182,1	163,6	171,8	134,5	29,0	21,8	258,8
1957	196,5	171,5	191,7	144,4	62,4	71,8	287,5
1958	207,8	176,8	210,0	148,6	100	100	310,5
1959	222,0	178,4	269,0	144,8	165,4	132,7	319,9
1960	231,2	185,0	296,8	126,3	231,9	216,1	323,1
1961	243,1	193,5	322,8	119,4	268,6	235,7	334,2
1962	257,0	202,2	343,9	114,4	462,9	303,4	358,1
1963	264,4	203,2	349,5	109,8	778,1	367,7	384,7
1964	274,9	207,8	367,7	120,2	960,2	432,7	402,4
1965	276,6	202,7	374,7	121,3	10,5f.	491,8	418,3
1966	283,8	204,3	377,0	133,7	10,9f.	555,4	445,2
1967	286,4	196,9	374,6	136,8	12,2f.	690,5	480,8
1968	302,0	196,8	387,4	131,4	12,4f.	752,4	530,4
1969	318,5	196,1	396,3	124,0	12,2f.	757,1	607,1
1970	338,4	204,6	406,4	136,6	14,4f.	823,8	659,6

¹⁾ Einschließlich der vom VEB Deutsche Binnenreederei befrachteten Binnenschiffe anderer Länder. — ²⁾ Einschließlich Transportmenge durch Rohrleitungen (ohne Gasleitungen).

4. Gütertransportleistung nach Verkehrszweigen

Jahr	Transportleistung						
	Insgesamt	davon					Werkverkehr mit Kraftfahrzeugen
		Verkehrszweig					
		Eisenbahn (Deutsche Reichsbahn)	Kraftverkehr	Binnenschiff-fahrt ¹⁾	Seeschiff-fahrt	Zivile Luftfahrt	
Millionen Tonnenkilometer							
1949	15 161	12 398	840	1 123	—	—	800
1950	18 588	15 064	973	1 579	—	—	972
1951	21 294	17 291	1 096	1 797	5	—	1 105
1952	23 206	19 077	1 185	1 707	18	—	1 219
1953	26 453	22 112	1 200	1 738	34	—	1 369
1954	27 915	23 182	1 399	1 742	46	—	1 546
1955	31 064	25 222	1 477	2 168	480	—	1 717
1956	33 506	27 334	1 560	2 268	412	0,5	1 932
1957	35 884	28 635	1 744	2 498	833	1,8	2 172
1958	40 386	30 101	1 861	2 398	3 738	2,3	2 286
1959	47 747	31 648	2 289	2 376	9 098	2,8	2 333
1960	50 637	32 860	2 638	2 252	10 518	4,7	2 364
1961	53 562	34 733	2 858	2 202	11 353	5,0	2 411
1962	59 536	37 410	3 091	2 162	14 303	8,3	2 562
1963	66 239	37 591	3 328	2 003	20 435	9,4	2 872
1964	74 900	39 113	3 647	2 138	26 990	11,0	3 001
1965	78 493	38 868	3 994	2 196	30 204	13,1	3 219
1966	82 732	39 685	4 386	2 556	32 636	15,8	3 453
1967	92 964	38 473	4 437	2 576	43 722	21,8	3 734
1968	2) 99 998	38 506	4 950	2 443	49 030	24,1	4 304
1969	2) 108 369	39 445	5 569	2 143	54 843	23,3	5 180
1970	2) 128 008	41 513	6 197	2 358	69 721	26,6	6 036
Prozent							
1949	100	81,8	5,5	7,4	—	—	5,3
1950	100	81,0	5,2	8,5	—	—	5,2
1951	100	81,2	5,1	8,4	0	—	5,2
1952	100	82,3	5,1	7,4	0	—	5,3
1953	100	83,6	4,5	6,6	0,1	—	5,2
1954	100	83,0	5,0	6,2	0,2	—	5,5
1955	100	81,2	4,8	7,0	1,5	—	5,5
1956	100	81,6	4,7	6,8	1,2	0	5,8
1957	100	79,8	4,9	7,0	2,3	0	6,1
1958	100	74,5	4,6	5,9	9,3	0	5,7
1959	100	66,3	4,8	5,0	19,1	0	4,9
1960	100	64,9	5,2	4,4	20,8	0	4,7
1961	100	64,9	5,3	4,1	21,2	0	4,5
1962	100	62,8	5,2	3,6	24,0	0	4,3
1963	100	56,8	5,0	3,0	30,9	0	4,3
1964	100	52,2	4,9	2,9	36,0	0	4,0
1965	100	49,5	5,1	2,8	38,5	0	4,1
1966	100	48,0	5,3	3,1	39,4	0	4,2
1967	100	41,4	4,8	2,8	47,0	0	4,0
1968	100	38,5	5,0	2,4	49,0	0	4,3
1969	100	36,4	5,1	2,0	50,6	0	4,8
1970	100	32,4	4,8	1,8	54,5	0	4,7
1950 bzw. 1958 = 100							
1949	81,6	82,3	86,3	71,1	—	—	82,3
1950	100	100	100	100	—	—	100
1951	114,6	114,8	112,6	113,8	0,1	—	113,7
1952	124,8	126,6	121,8	108,1	0,5	—	125,4
1953	142,3	146,8	123,3	110,1	0,9	—	140,8
1954	150,2	153,9	143,8	110,3	1,2	—	159,1
1955	167,1	167,4	151,8	137,3	12,8	—	176,6
1956	180,3	181,5	160,3	143,6	11,0	20,9	198,8
1957	193,0	190,1	179,2	158,2	22,3	76,3	223,5
1958	217,3	199,8	191,3	151,9	100	100	235,2
1959	256,9	210,1	235,3	150,5	243,4	121,7	240,0
1960	272,4	218,1	271,1	142,6	281,4	202,5	243,2
1961	288,2	230,6	293,7	139,5	303,7	218,7	248,0
1962	320,3	248,3	317,7	136,9	382,6	361,8	263,6
1963	356,4	249,6	342,1	126,9	546,7	408,0	295,5
1964	402,9	259,6	374,8	135,4	722,0	479,5	308,7
1965	422,3	258,0	410,5	139,1	808,0	568,1	331,1
1966	445,1	263,4	450,8	161,9	873,1	687,1	355,2
1967	500,1	255,4	456,0	163,1	11,7f.	947,8	384,2
1968	538,0	255,6	508,7	154,7	13,1f.	10,5f.	442,8
1969	583,0	261,8	572,4	135,7	14,7f.	10,1f.	532,9
1970	688,7	275,6	636,9	149,3	18,7f.	11,6f.	621,0

¹⁾ Einschließlich der vom VEB Deutsche Binnenreederei befrachteten Binnenschiffe anderer Länder. — ²⁾ Einschließlich Transportleistung der Rohrleitungen (ohne Gasleitungen).

5. Personenbeförderung nach Verkehrszweigen

Jahr	Personenbeförderung								Werk- verkehr mit Kraftfahr- zeugen
	Insgesamt	davon							
		Verkehrszweig							
		Eisenbahn (Deutsche Reichsbahn)	Kraftverkehr	Städtischer Nahverkehr	Binnen- schifffahrt	See- schifffahrt	Zivile Luftfahrt		
Beförderte Personen									
Millionen									
(Seeschifffahrt und Zivile Luftfahrt: 1000 Personen)									
1950	2 830	954	111	1 758	7	—	—	—	
1951	2 904	1 006	119	1 770	9	—	—	—	
1952	3 003	1 056	164	1 776	7	—	—	—	
1953	3 025	997	213	1 808	7	—	—	—	
1954	3 056	1 008	272	1 750	9	—	—	17	
1955	3 078	1 016	336	1 697	8	0	—	21	
1956	3 219	1 022	384	1 783	8	0	12,5	22	
1957	3 269	1 011	431	1 794	7	0	69,3	26	
1958	3 426	980	507	1 906	8	0	153,5	25	
1959	3 530	958	589	1 952	9	0	180,9	22	
1960	3 607	943	668	1 967	8	9,0	256,4	20	
1961	3 475	830	722	1 899	9	15,1	212,6	16	
1962	3 346	691	761	1 868	9	14,9	301,8	16	
1963	3 336	666	805	1 840	9	13,8	328,5	16	
1964	3 473	685	872	1 889	9	13,2	357,3	18	
1965	3 522	684	922	1 888	9	13,4	418,8	19	
1966	3 507	668	962	1 847	9	16,9	518,9	20	
1967	3 491	649	988	1 823	9	13,4	649,3	21	
1968	3 461	634	1 014	1 782	9	13,1	719,1	23	
1969	3 499	636	1 066	1 762	8	19,4	809,5	26	
1970	3 486	626	1 107	1 714	8	15,8	841,6	30	
Prozent									
1950	100	33,7	3,9	62,1	0,2	—	—	—	
1955	100	33,0	10,9	55,1	0,3	0	—	0,7	
1960	100	26,1	18,5	54,5	0,2	0	0	0,6	
1963	100	20,0	24,1	55,2	0,3	0	0	0,5	
1964	100	19,7	25,1	54,4	0,3	0	0	0,5	
1965	100	19,4	26,2	53,6	0,3	0	0	0,5	
1966	100	19,0	27,4	52,7	0,3	0	0	0,6	
1967	100	18,6	28,3	52,2	0,3	0	0	0,6	
1968	100	18,3	29,3	51,5	0,3	0	0	0,7	
1969	100	18,2	30,5	50,4	0,2	0	0	0,7	
1970	100	18,0	31,8	49,2	0,2	0	0	0,9	
Personenbeförderungsleistung									
Millionen Personenkilometer									
1950	—	18 576	1 907	—	151	—	—	—	
1951	—	19 527	2 234	—	145	—	—	—	
1952	—	20 801	2 486	6 672	130	—	—	—	
1953	30 089	20 529	3 233	6 819	143	—	—	—	
1954	33 518	22 632	3 771	6 589	149	—	—	378	
1955	34 448	22 905	4 500	6 399	158	0	—	486	
1956	35 134	22 560	5 110	6 749	170	0	11	534	
1957	36 224	22 785	5 816	6 811	172	0	40	600	
1958	36 507	21 399	6 961	7 259	187	0	74	627	
1959	37 661	21 388	8 225	7 122	204	0	96	626	
1960	39 004	21 288	9 364	7 369	198	48	165	571	
1961	37 767	19 540	10 119	7 188	205	92	159	464	
1962	35 489	16 791	10 624	7 029	221	62	299	464	
1963	35 448	16 263	11 209	6 916	222	74	306	458	
1964	37 862	17 378	12 222	7 052	230	80	312	588	
1965	38 611	17 446	12 871	6 972	247	66	373	636	
1966	39 378	17 386	13 637	6 850	252	88	484	681	
1967	39 975	17 462	14 084	6 737	254	93	606	739	
1968	40 168	17 098	14 615	6 613	244	89	730	780	
1969	41 654	17 610	15 447	6 530	240	99	843	885	
1970	42 525	17 666	16 299	6 304	232	92	947	985	
Prozent									
1955	100	66,5	13,1	18,6	0,5	0	—	1,4	
1960	100	54,6	24,0	18,9	0,5	0,1	0,4	1,5	
1963	100	45,9	31,6	19,5	0,6	0,2	0,9	1,3	
1964	100	45,9	32,3	18,6	0,6	0,2	0,8	1,6	
1965	100	45,2	33,3	18,1	0,6	0,2	1,0	1,6	
1966	100	44,1	34,6	17,4	0,6	0,2	1,2	1,7	
1967	100	43,7	35,2	16,9	0,6	0,2	1,5	1,8	
1968	100	42,6	36,4	16,5	0,6	0,2	1,8	1,9	
1969	100	42,3	37,1	15,7	0,6	0,2	2,0	2,1	
1970	100	41,5	38,3	14,8	0,5	0,2	2,2	2,3	

6. Kennziffern des Güter- und Personenverkehrs der Deutschen Reichsbahn

Normal- und Schmalspur

Jahr	Betriebsleistung (ohne Berliner Stadtbahn)							
	Gefahrene Züge					Zugkilometer		
	Insgesamt	davon				Insgesamt	davon	
		Güterzüge	Reisezüge ¹⁾	darunter			im Güterverkehr	im Reiseverkehr
				Schnell- und Eilzüge	Personenzüge			
1 000								
1950	3 353	1 699	1 654	.	.	120 428	52 693	67 735
1955	4 954	2 452	2 502	121	2 381	176 447	78 647	97 800
1960	5 637	3 027	2 610	135	2 464	202 178	95 814	106 364
1961	5 780	3 142	2 638	143	2 473	211 717	101 412	110 305
1962	5 807	3 228	2 579	145	2 415	214 362	105 984	108 378
1963	5 614	3 197	2 417	137	2 259	208 618	105 916	102 702
1964	5 622	3 210	2 412	130	2 260	214 467	109 761	104 706
1965	5 532	3 136	2 396	133	2 241	213 908	108 101	105 807
1966	5 515	3 085	2 430	140	2 268	216 152	108 920	107 232
1967	5 421	2 993	2 428	152	2 248	215 470	106 096	109 374
1968	5 328	2 879	2 449	160	2 262	218 097	104 956	113 141
1969	5 272	2 787	2 485	177	2 277	222 330	105 348	116 982
1970	5 297	2 788	2 509	186	2 241	226 360	108 357	118 003

Jahr	Wagenachskilometer							Durchschnittliche Umlaufzeit eines Güterwagens ²⁾
	Insgesamt	davon						
		Güterverkehr	darunter		Reiseverkehr	darunter		
			Güterwagen	Gepäckwagen		Reisezugwagen	Reisezug-Gepäckwagen	
Millionen								Tage
1950	5 008	3 437	3 306	54	1 571	1 255	184	4,12
1955	8 371	5 843	5 681	88	2 528	2 118	281	3,53
1960	9 698	7 026	6 881	73	2 672	2 213	290	3,57
1961	10 324	7 590	7 467	61	2 734	2 227	291	3,55
1962	10 681	8 026	7 907	56	2 655	2 143	283	3,42
1963	10 573	8 084	7 975	48	2 489	2 058	259	3,45
1964	11 066	8 495	8 389	46	2 571	2 135	262	3,49
1965	10 939	8 356	8 261	38	2 583	2 153	266	3,59
1966	11 087	8 472	8 382	33	2 615	2 184	267	3,71
1967	10 807	8 150	8 074	28	2 657	2 229	263	3,93
1968	10 793	8 096	8 031	23	2 697	2 280	254	3,99
1969	10 862	8 116	8 054	20	2 746	2 351	246	4,13
1970	11 088	8 354	8 301	17	2 734	2 359	229	4,04

Jahr	Bruttotonnenkilometer					Gütertransportmenge		
	Insgesamt	davon		Nach Traktionsarten			Insgesamt	Empfang über die Staatsgrenze
		im Güterverkehr	im Reiseverkehr	Lokomotiven				
				Dampf-	Elektro-	Diesel- ³⁾		
		Millionen		Prozent			1 000 Tonnen	
1950	47 902	33 586	14 316	99,3	0,7	.	128 504	8 487
1955	81 638	57 826	23 812	99,2	0,8	.	207 514	21 753
1960	97 167	72 487	24 680	94,4	4,9	0,7	237 789	27 621
1961	104 679	79 301	25 378	94,4	5,0	0,6	248 714	29 198
1962	108 954	84 183	24 771	94,0	5,5	0,5	259 818	30 926
1963	108 533	85 258	23 275	92,9	6,5	0,6	261 097	31 633
1964	114 443	90 338	24 105	91,1	7,6	1,3	267 039	34 783
1965	113 769	89 402	24 367	88,4	8,6	3,0	260 430	32 611
1966	116 013	91 320	24 693	84,6	9,9	5,6	262 523	32 806
1967	113 720	88 520	25 200	74,1	12,0	13,8	253 083	30 460
1968	114 752	89 160	25 592	64,1	14,7	21,2	252 942	30 165
1969	116 488	90 334	26 154	49,8	15,0	35,2	251 955	33 632
1970	120 674	94 620	26 054	42,3	16,2	41,5	262 901	36 357

¹⁾ Einschließlich Expreszugzüge. - ²⁾ Nur Normalspur. - ³⁾ Einschließlich Dieseltreibzüge.

6. Kennziffern des Güter- und Personenverkehrs der Deutschen Reichsbahn

Normal- und Schmalspur

Jahr	Beförderte Personen (ohne Berliner Stadtbahn)					
	Insgesamt	Nach Tarifgruppen			Nach Wagenklassen	
		Normaltarif	Berufsverkehr ¹⁾	Verkehr zu ermäßigten Preisen ²⁾	1. Wagenklasse	2. Wagenklasse
	Millionen				1 000	
1950	504	168	286	50	1 368	502 736
1955	595	145	357	93	2 057	593 024
1960	526	120	318	88	2 530	523 074
1961	497	115	297	85	2 196	494 334
1962	476	107	289	80	2 051	474 436
1963	450	99	278	74	2 099	447 855
1964	447	102	269	76	2 419	444 998
1965	442	103	265	73	2 626	439 587
1966	427	97	254	76	2 713	424 699
1967	418	95	248	75	2 815	415 176
1968	407	96	239	73	2 721	404 186
1969	412	101	235	76	2 424	409 124
1970	409	102	232	75	2 352	406 765

Jahr	Personenbeförderungsleistung (ohne Berliner Stadtbahn)					
	Insgesamt	Nach Tarifgruppen			Nach Wagenklassen	
		Normaltarif	Berufsverkehr ¹⁾	Verkehr zu ermäßigten Preisen ²⁾	1. Wagenklasse	2. Wagenklasse
Millionen Personenkilometer					1 000 Personenkilometer	
1950	12 768	6 024	3 597	3 147	94 751	12 673 265
1955	16 844	6 141	4 929	5 774	348 093	16 496 221
1960	15 392	5 035	4 353	6 004	406 412	14 985 869
1961	14 793	4 708	4 035	6 050	367 871	14 424 913
1962	13 626	3 932	3 927	5 767	316 238	13 309 862
1963	13 030	3 740	3 788	5 502	300 249	12 729 626
1964	13 849	4 457	3 657	5 736	358 198	13 491 208
1965	13 879	4 533	3 608	5 738	377 841	13 501 405
1966	13 730	4 387	3 493	5 849	387 375	13 342 448
1967	13 743	4 461	3 370	5 912	391 956	13 351 029
1968	13 475	4 412	3 263	5 800	386 612	13 088 604
1969	14 055	4 608	3 259	6 189	357 230	13 697 821
1970	14 208	4 489	3 343	6 376	348 999	13 858 836

Jahr	Personenverkehr der Berliner Stadtbahn				
	Gefahrene S-Bahn-Züge	Betriebsleistung		Beförderte Personen	Personenbeförderungs- leistung Personenkilometer
		Zug- kilometer	Wagenachs- kilometer		
1 000		Millionen			
1950	873	20 067	548	450	5 808
1955	1 029	27 545	747	421	6 061
1960	1 039	29 812	807	417	5 896
1961	1 037	28 605	747	334	4 747
1962	1 344	29 139	702	215	3 165
1963	1 411	28 877	687	216	3 233
1964	1 448	30 058	716	238	3 528
1965	1 459	30 121	717	242	3 567
1966	1 500	30 031	713	241	3 656
1967	1 433	29 925	695	231	3 719
1968	1 411	29 755	683	227	3 623
1969	1 357	29 563	660	224	3 555
1970	1 368	29 714	661	217	3 458

¹⁾ Alle Fahrten der Inhaber von Zeitkarten. - ²⁾ Ausgenommen Zeitkarten.

7. Gütertransportmenge der Deutschen Reichsbahn nach Güterarten

Nur Normalspurverkehr (ohne Empfang über die Staatsgrenze)

Jahr	Gütertransportmenge der Deutschen Reichsbahn								
	Insgesamt ¹⁾	Nach Güterarten							
		Kohle und Koks	Erz	Sonstige Erzeugnisse des Bergbaus	Metalle	Schrott	Düngemittel	Mineralöle und Teerprodukte	Übrige chemische Erzeugnisse
	1000 Tonnen								
1950	118 767	50 677	²⁾ 5 028	751			5 734	1 234	3 885
1955	184 369	85 648	2 144	1 310	6 458	2 065	7 934	4 194	5 173
1960	209 274	90 799	2 287	2 279	8 728	2 585	9 156	6 619	5 861
1961	218 720	96 665	2 467	2 287	8 982	2 677	9 623	7 056	5 946
1962	228 393	101 273	2 735	2 399	9 090	2 850	9 876	7 384	6 074
1963	228 959	104 099	3 140	2 598	8 945	2 766	10 249	7 925	6 216
1964	231 765	100 847	4 132	2 669	9 234	2 856	10 803	10 209	6 581
1965	227 422	91 347	4 050	4 683	9 546	3 065	9 840	11 657	6 779
1966	229 454	88 549	4 239	4 462	9 977	3 433	10 378	12 106	7 047
1967	222 400	81 204	4 249	3 228	10 193	3 455	10 498	12 362	7 166
1968	222 599	81 551	3 858	2 781	10 429	3 599	10 276	12 912	7 338
1969	218 178	83 444	3 124	2 861	10 148	3 415	9 747	13 578	7 149
1970	226 416	85 793	2 772	2 980	10 640	3 820	9 732	15 599	6 912

Jahr	Noch: Gütertransportmenge der Deutschen Reichsbahn nach Güterarten									
	Bau- material (ohne Zement)	Zement	Holz	Getreide, Hülsen- und Ölfrüchte	Kartoffeln	Zuckerrüben	Zucker	Übrige Erzeugnisse der Land- wirtschaft und der Nahrungs- mittel- industrie	Sonstige Erzeugnisse der industriellen Produktion	Stück- und Sammelgut
	1000 Tonnen									
1950	²⁾ 13 084		5 528	⁴⁾ 2 132	³⁾ 2 291	2 448	781	2 549	⁵⁾ 22 645	
1955	20 546	2 839	5 390	1 781	1 511	3 161	852	4 737	19 621	7 921
1960	28 572	3 774	4 318	1 680	1 202	3 464	873	5 480	20 114	8 227
1961	29 188	4 083	4 184	1 747	946	3 246	950	5 358	21 130	8 263
1962	30 825	4 008	4 242	1 575	1 125	2 713	750	5 043	22 785	8 071
1963	28 292	3 979	3 841	1 605	966	3 029	759	4 925	22 608	7 278
1964	29 702	4 219	3 607	1 426	918	2 851	766	5 253	22 000	6 928
1965	31 901	4 340	3 437	1 688	934	2 510	587	5 293	21 866	6 848
1966	33 411	4 642	3 321	1 536	807	2 933	618	5 379	22 700	6 794
1967	34 776	4 880	3 178	1 531	685	2 760	579	5 438	22 277	6 626
1968	35 303	5 222	3 200	1 641	542	2 588	579	5 227	22 707	6 190
1969	33 087	5 154	2 855	1 459	343	1 612	540	4 630	21 921	5 940
1970	35 656	5 642	2 882	1 121	341	1 643	514	4 266	21 897	6 344

¹⁾ Ab 1955 einschließlich der auf Binnenschiffen importierten Güter, die in der DDR auf die Deutsche Reichsbahn umgeschlagen, aber nicht nach Güterarten ausgewiesen wurden. – ²⁾ Einschließlich Metalle und Schrott. – ³⁾ Einschließlich Zement. – ⁴⁾ Einschließlich Mehl. – ⁵⁾ Einschließlich Gemüse. – ⁶⁾ Einschließlich Stück- und Sammelgut.

8. Gütertransport mit Kraftfahrzeugen der Kraftverkehrsbetriebe nach Güterarten

Güterart	Transportmenge			Transportleistung ¹⁾		
	1968	1969	1970	1968	1969	1970
	1000 Tonnen			Millionen Tonnenkilometer		
Erzeugnisse des Kohlebergbaus	3 415	3 805	4 070	38	58	82
Erzeugnisse der Berg- und Hüttenwerke	2 371	2 464	2 370	168	205	223
Erzeugnisse der chemischen Industrie (einschließlich Düngemittel)	2 060	2 121	2 227	193	223	247
Mineralöle und Teerprodukte	443	597	629	18	23	24
Baumaterial	82 929	86 551	92 865	1 958	2 224	2 479
Holz	1 773	1 838	1 823	80	97	112
Landwirtschaftliche Erzeugnisse ²⁾	3 158	2 469	2 164	118	105	108
Nahrungs- und Genußmittel	18 105	18 474	18 665	846	916	945
Sonstige Erzeugnisse der industriellen Produktion, Leergut (einschließlich Speditionsgüter)	25 947	26 690	27 382	1 333	1 509	1 772
Abfallprodukte	31 399	30 541	27 821	197	209	205
Zusammen	171 600	175 550	180 016	4 950	5 569	6 197

¹⁾ Ohne Rollverkehr der volkseigenen Kraftverkehrs- und Speditionsbetriebe. – ²⁾ Einschließlich lebende Tiere.

9. Gütertransport mit Kraftfahrzeugen nach Eigentumsformen der Betriebe

Jahr	Gütertransport mit Kraftfahrzeugen									
	Ins- gesamt ¹⁾	davon		Nach Eigentumsformen der Betriebe						
		Kraft- verkehrs- betriebe ¹⁾	Werk- verkehr	Sozialistisch			Kraftver- kehrs- betriebe mit staat- licher Be- teiligung	Privat		
				Ins- gesamt ¹⁾	Kraft- verkehrs- betriebe ¹⁾	Werk- verkehr		Kraftver- kehrs- betriebe mit Kom- missions- vertrag	Kraftver- kehrs- betriebe	Werk- verkehr ²⁾
Transportmenge										
1000 Tonnen										
1951	103 694	53 358	50 336	22 875	2 012	20 863	—	—	51 346	29 473
1952	120 530	59 918	60 612	31 823	3 517	28 307	—	—	56 402	32 305
1953	141 330	62 819	78 511	55 616	5 959	49 657	—	—	56 860	28 854
1954	154 064	65 954	88 110	71 000	10 831	60 169	—	—	55 123	27 941
1955	169 117	69 592	99 525	83 218	13 995	69 223	—	—	55 597	30 302
1956	187 366	76 093	111 273	103 056	21 447	81 609	—	—	54 646	29 664
1957	208 499	84 921	123 578	126 413	31 165	95 248	—	—	53 756	28 330
1958	226 535	93 040	133 495	148 879	43 701	105 178	—	—	49 339	28 317
1959	256 697	119 172	137 525	183 861	71 935	111 926	626	4 030	42 581	25 599
1960	270 346	131 464	138 882	203 333	88 470	114 863	1 075	9 439	32 480	24 019
1961	286 679	142 994	143 685	223 810	104 169	119 641	1 402	11 302	26 121	24 043
1962	306 276	152 343	153 933	244 989	115 010	129 978	1 672	11 549	24 112	23 956
1963	320 185	154 808	165 378	259 828	118 576	141 252	1 794	11 594	22 844	24 126
1964	335 873	162 898	172 975	274 295	125 410	148 886	2 024	13 265	22 200	24 089
1965	345 821	166 013	179 809	284 122	128 020	156 102	2 052	14 103	21 838	23 707
1966	358 432	167 029	191 403	296 014	128 383	167 631	2 218	15 345	21 082	23 702
1967	372 616	165 940	206 675	310 563	128 770	181 793	2 191	15 143	19 835	22 777
1968	399 635	171 600	228 035	336 427	135 070	201 357	2 126	15 028	19 376	24 882
1969	436 553	175 550	261 003	367 662	138 098	229 564	2 258	15 557	19 637	31 438
1970	463 567	180 016	283 551	390 780	142 432	248 348	2 362	15 683	19 540	35 202
Prozent										
1951	100	51,5	48,5	22,1	1,9	20,1	—	—	49,5	28,4
1955	100	41,2	58,8	49,2	8,3	40,9	—	—	32,9	17,9
1960	100	48,6	51,4	75,2	32,7	42,5	0,4	3,5	12,0	8,9
1963	100	48,3	51,7	81,1	37,0	44,1	0,6	3,6	7,1	7,5
1964	100	48,5	51,5	81,7	37,3	44,3	0,6	3,9	6,6	7,2
1965	100	48,0	52,0	82,2	37,0	45,1	0,6	4,1	6,3	6,9
1966	100	46,6	53,4	82,6	35,8	46,8	0,6	4,3	5,9	6,6
1967	100	44,5	55,5	83,3	34,6	48,8	0,6	4,1	5,3	6,7
1968	100	42,9	57,1	84,2	33,8	50,4	0,5	3,8	4,8	6,7
1969	100	40,2	59,8	84,2	31,6	52,6	0,5	3,6	4,5	7,2
1970	100	38,8	61,2	84,3	30,7	53,6	0,5	3,4	4,2	7,6
Transportleistung										
Millionen Tonnenkilometer										
1951	2 201	1 096	1 105	633	127	506	—	—	969	599
1952	2 404	1 185	1 219	790	183	607	—	—	1 002	612
1953	2 569	1 200	1 369	1 189	277	912	—	—	923	457
1954	2 945	1 399	1 546	1 533	430	1 103	—	—	969	443
1955	3 194	1 477	1 717	1 743	492	1 251	—	—	985	466
1956	3 492	1 560	1 932	2 115	641	1 474	—	—	919	458
1957	3 916	1 744	2 172	2 570	836	1 735	—	—	908	437
1958	4 147	1 861	2 286	2 875	1 011	1 864	—	—	850	422
1959	4 622	2 289	2 333	3 398	1 451	1 947	8	88	742	386
1960	5 002	2 638	2 364	3 840	1 838	2 003	19	205	576	362
1961	5 270	2 858	2 411	4 169	2 115	2 054	14	251	478	358
1962	5 653	3 091	2 562	4 581	2 375	2 206	17	259	440	356
1963	6 201	3 328	2 872	5 114	2 609	2 505	20	275	424	367
1964	6 648	3 647	3 001	5 505	2 886	2 619	24	321	416	382
1965	7 213	3 994	3 219	6 020	3 192	2 828	27	357	418	390
1966	7 839	4 386	3 453	6 587	3 540	3 047	31	403	413	405
1967	8 171	4 437	3 734	6 900	3 591	3 309	33	414	399	426
1968	9 254	4 950	4 304	7 850	4 036	3 814	37	456	421	490
1969	10 749	5 569	5 180	9 093	4 521	4 572	46	534	469	608
1970	12 233	6 197	6 036	10 341	5 011	5 330	56	604	525	707
Prozent										
1951	100	49,8	50,2	28,7	5,8	23,0	—	—	44,0	27,2
1955	100	46,2	53,8	54,6	15,4	39,2	—	—	30,8	14,6
1960	100	52,7	47,3	76,8	36,7	40,0	0,4	4,1	11,5	7,2
1963	100	53,7	46,3	82,5	42,1	40,4	0,3	4,4	6,8	5,9
1964	100	54,8	45,1	82,8	43,4	39,3	0,4	4,8	6,3	5,7
1965	100	55,4	44,6	83,5	44,3	39,2	0,4	5,0	5,8	5,4
1966	100	56,0	44,0	84,0	45,2	38,9	0,4	5,1	5,3	5,2
1967	100	54,3	45,7	84,4	43,9	40,5	0,4	5,1	4,9	5,2
1968	100	53,5	46,5	84,8	43,6	41,2	0,4	4,9	4,5	5,3
1969	100	51,8	48,2	84,6	42,1	42,5	0,4	5,0	4,4	5,7
1970	100	50,7	49,3	84,5	41,0	43,6	0,5	4,9	4,3	5,8

¹⁾ Transportleistung ohne Rollverkehr der volkseigenen Kraftverkehrs- und Speditionsbetriebe. — ²⁾ Einschließlich Werkverkehr in Betrieben mit staatlicher Beteiligung.

10. Gütertransport mit Kraftfahrzeugen nach Eigentumsformen der Betriebe und nach Bezirken 1970

Bezirk	Gütertransport mit Kraftfahrzeugen									
	Ins- gesamt	davon		Nach Eigentumsformen der Betriebe						
		Kraft- verkehrs- betriebe	Werk- verkehr	Sozialistisch			Kraft- verkehrs- betriebe mit staat- licher Be- teiligung	Privat		
				Ins- gesamt	davon			Kraft- verkehrs- betriebe m. Kommissi- ons- vertrag	Kraft- verkehrs- betriebe	Werk- verkehr ¹⁾
					Kraft- verkehrs- betriebe	Werk- verkehr				
Transportmenge – 1 000 Tonnen										
Hauptstadt Berlin ...	24 357	8 940	15 417	20 845	7 333	13 510	286	347	974	1 907
Cottbus	22 008	8 440	13 568	18 183	6 546	11 637	48	1 180	666	1 931
Dresden	46 425	21 597	24 828	35 995	15 292	20 703	318	1 502	4 485	4 125
Erfurt	35 322	12 927	22 395	29 884	10 054	19 830	255	1 634	985	2 564
Frankfurt	19 857	11 920	7 937	17 756	10 699	7 057	29	788	404	880
Gera	22 843	9 989	12 854	18 900	7 998	10 902	126	1 258	607	1 952
Halle	56 260	19 138	37 122	49 004	16 570	32 434	249	1 028	1 290	4 689
Karl-Marx-Stadt	58 106	23 491	34 615	45 258	16 573	28 685	506	2 421	3 991	5 930
Leipzig	37 856	15 663	22 193	29 569	10 948	18 621	173	1 044	3 498	3 572
Magdeburg	33 680	9 985	23 695	29 079	7 681	21 398	23	1 042	1 240	2 296
Neubrandenburg	20 153	6 851	13 302	18 994	6 271	12 723	—	260	320	579
Potsdam	23 861	9 038	14 823	19 533	6 971	12 562	121	1 806	140	2 261
Rostock	28 507	9 236	19 271	27 275	8 588	18 687	42	39	567	584
Schwerin	16 593	6 109	10 484	15 471	5 740	9 731	—	206	163	753
Suhl	17 739	6 692	11 047	15 036	5 168	9 868	186	1 128	210	1 179
DDR	463 567	180 016	283 551	390 780	142 432	248 348	2 362	15 683	19 540	35 202

Transportleistung – Millionen Tonnenkilometer									
Hauptstadt Berlin ...	509	265	244	439	221	218	8,3	13	27
Cottbus	696	336	360	576	255	321	—	55	39
Dresden	1 218	706	512	934	498	436	8,4	77	76
Erfurt	906	418	488	770	335	435	5,2	58	53
Frankfurt	537	311	226	475	268	207	1,0	29	19
Gera	541	327	214	464	276	188	0,9	35	25
Halle	1 431	659	772	1 266	582	684	6,2	35	88
Karl-Marx-Stadt	1 348	739	609	1 043	548	495	24,3	78	113
Leipzig	1 117	606	511	868	448	420	0,7	50	91
Magdeburg	1 006	408	598	869	330	539	0,4	39	60
Neubrandenburg	548	239	309	520	225	295	—	6	14
Potsdam	857	469	388	714	378	336	—	88	52
Rostock	691	295	396	655	276	379	1,0	2	17
Schwerin	421	206	215	398	192	206	—	10	10
Suhl	407	213	194	350	179	171	—	29	23
DDR	12 233	6 197	6 036	10 341	5 011	5 330	56,4	604	707

¹⁾ Einschließlich Werkverkehr in Betrieben mit staatlicher Beteiligung.

11. Gütertransport mit Kraftfahrzeugen nach Nah- und Fernverkehr

Jahr	Transportmenge					Transportleistung				
	Insgesamt	davon				Ins- gesamt	davon			
		Nah- verkehr	Fern- verkehr	davon			Nah- verkehr	Fern- verkehr	davon	
				Kraft- verkehrs- betriebe	Werk- verkehr				Kraft- verkehrs- betriebe	Werk- verkehr
1 000 Tonnen					Millionen Tonnenkilometer					
1955	169 117	164 806	4 311	2 289	2 022	3 194	2 497	697	/ 397	300
1960	270 346	263 432	6 914	4 184	2 730	5 002	3 795	1 207	785	422
1961	286 679	279 291	7 388	4 645	2 743	5 270	3 999	1 271	855	416
1962	306 276	297 918	8 358	5 363	2 995	5 653	4 209	1 444	983	461
1963	320 185	310 774	9 419	6 008	3 411	6 201	4 604	1 597	1 096	502
1964	335 873	325 629	10 245	6 567	3 678	6 648	4 851	1 796	1 232	564
1965	345 821	334 435	11 386	7 437	3 949	7 213	5 177	2 036	1 413	622
1966	358 432	346 040	12 392	8 400	3 992	7 839	5 550	2 289	1 646	644
1967	372 616	359 605	13 011	8 831	4 180	8 171	5 820	2 351	1 704	647
1968	399 635	384 248	15 387	10 607	4 780	9 254	6 396	2 858	2 100	758
1969	436 552	417 695	18 858	12 977	5 881	10 749	7 197	3 552	2 577	975
1970	463 567	440 608	22 959	15 578	7 381	12 233	7 924	4 309	3 068	1 241

12. Personenbeförderung mit Omnibussen im Kraftverkehr nach Bezirken

Jahr Bezirk	Beförderte Personen				Personenbeförderungsleistung			
	Insgesamt	davon			Insgesamt	davon		
		Öffentlicher Kraft- verkehr	darunter Berufs- verkehr	Werk- verkehr		Öffentlicher Kraft- verkehr	darunter Berufs- verkehr	Werk- verkehr
	Millionen				Millionen Personenkilometer			
1955	357	336	161	21	4 986	4 500	1 923	486
1960	689	669	320	20	9 935	9 364	4 475	571
1961	738	722	348	16	10 583	10 119	4 972	464
1962	777	761	371	16	11 088	10 624	5 437	464
1963	821	805	400	16	11 667	11 209	5 894	458
1964	890	872	433	18	12 810	12 222	6 583	588
1965	941	922	456	19	13 507	12 871	6 922	636
1966	982	962	477	20	14 318	13 637	7 340	681
1967	1 009	988	497	21	14 822	14 084	7 639	739
1968	1 037	1 014	512	23	15 395	14 615	8 097	780
1969	1 092	1 066	542	26	16 332	15 447	8 700	885
1970	1 137	1 107	567	30	17 284	16 299	9 355	985
Nach Bezirken 1970								
Hauptstadt Berlin	1	1	—	0,3	37	14	—	23
Cottbus	82	78	47	4,0	1 426	1 281	851	145
Dresden	133	130	52	3,3	1 807	1 676	792	131
Erfurt	84	82	52	1,8	1 449	1 398	980	51
Frankfurt	51	50	21	1,0	804	761	485	43
Gera	61	60	32	1,1	803	779	397	24
Halle	161	155	97	5,6	2 591	2 457	1 647	134
Karl-Marx-Stadt	174	169	77	4,9	2 152	2 016	1 047	136
Leipzig	66	65	42	1,1	1 203	1 153	795	50
Magdeburg	70	69	39	0,9	1 054	1 023	554	31
Neubrandenburg	43	43	18	0,3	603	588	235	15
Potsdam	64	63	32	0,5	1 041	1 006	513	35
Rostock	68	65	16	2,8	969	877	350	92
Schwerin	25	25	11	0,3	542	526	265	16
Suhl	54	52	31	2,1	803	744	444	59

13. Bestand an zugelassenen Fahrzeugen¹⁾

Fahrzeugart	1950	1955	1960	1965	1966	1967	1968	1969	1970
Motorfahrzeuge		628 368	1 373 294	2 176 972	2 303 509	2 474 580	2 619 708	2 791 985	2 973 379
Lastkraftwagen	93 454	94 104	117 795	146 679	142 972	150 911	159 614	171 675	185 888
Spezialkraftfahrzeuge	3 342	5 554	13 943	18 917	29 592	31 846	34 666	38 108	42 997
Zugmaschinen und Traktoren ..	2) 11 574	59 148	85 612	150 331	158 209	166 674	179 177	185 968	194 024
Kraftomnibusse	1 925	4 644	9 365	12 254	12 586	13 255	13 999	14 995	16 686
Personenkraftwagen	75 710	117 072	298 575	661 584	721 031	826 991	920 201	1 039 229	1 159 778
Kraftträder	197 547	347 846	848 004	1 187 207	1 239 119	1 284 903	1 312 051	1 342 010	1 374 006
außerdem: Kleinkraftträder		43 783	477 420	1 144 098	1 205 807	1 284 736	1 359 309	1 444 262	1 538 022
Anhängelfahrzeuge		79 853	163 453	321 872	345 423	378 861	412 634	450 412	491 278

1) Stichtagszahlen. — 2) Nur Zugmaschinen.

14. Fahrzeugbestand des städtischen Nahverkehrs

Jahresdurchschnitt

Jahr	Straßenbahn		Obus ¹⁾		Omnibus ¹⁾	
	Triebwagen	Anhänger	Triebwagen	Anhänger	Triebwagen	Anhänger
1958	2 366	2 367	177	126	826	113
1959	2 385	2 423	193	150	947	95
1960	2 323	2 433	200	149	961	92
1961	2 317	2 482	208	150	926	86
1962	2 306	2 533	215	154	1 030	73
1963	2 298	2 514	215	150	1 085	70
1964	2 278	2 565	209	147	1 099	59
1965	2 118	2 561	214	141	1 178	52
1966	2 193	2 573	225	126	1 227	47
1967	2 171	2 571	216	118	1 295	41
1968	2 186	2 611	214	113	1 337	38
1969	2 200	2 615	218	104	1 374	33
1970	2 028	2 553	204	98	1 493	21

1) Darunter-Angaben zu dem in Tabelle 13 ausgewiesenen Bestand.

15. Personenbeförderung des städtischen Nahverkehrs¹⁾ nach Fahrzeugarten und Bezirken

Jahr Bezirk	Beförderte Personen					Personenbeförderungsleistung				
	Insgesamt	Nach Fahrzeugarten				Insgesamt	Nach Fahrzeugarten			
		Straßen- bahn	Obus	Omnibus	U-Bahn		Straßen- bahn	Obus	Omnibus	U-Bahn
Millionen					Millionen Personenkilometer					
1955	1 697	1 413	65	116	103	6 399	5 228	243	564	364
1960	1 967	1 539	100	223	105	7 369	5 507	375	1 120	367
1965	1 888	1 441	114	256	77	6 972	4 953	408	1 340	271
1966	1 847	1 414	106	252	75	6 850	4 882	371	1 335	262
1967	1 823	1 396	97	257	73	6 737	4 822	341	1 318	256
1968	1 782	1 341	93	275	72	6 613	4 630	327	1 403	253
1969	1 762	1 327	89	280	66	6 530	4 545	308	1 445	232
1970	1 714	1 270	85	298	61	6 304	4 334	282	1 475	213
Nach Bezirken 1970										
Hauptstadt Berlin ...	327	175	19	72	61	1 177	524	56	384	213
Cottbus	21	16	—	5	—	92	31	—	61	—
Dresden	344	276	22	46	—	1 465	1 156	85	224	—
Erfurt	113	84	11	18	—	332	178	29	125	—
Frankfurt	23	16	7	—	—	81	66	15	—	—
Gera	57	33	3	21	—	152	76	7	69	—
Halle	136	117	—	19	—	619	504	—	115	—
Karl-Marx-Stadt ...	149	128	4	17	—	472	381	26	65	—
Leipzig	299	251	9	39	—	1 059	877	39	143	—
Magdeburg	86	75	3	8	—	316	282	8	26	—
Neubrandenburg ...	—	—	—	—	—	—	—	—	—	—
Potsdam	64	44	7	13	—	247	125	17	105	—
Rostock	72	43	—	29	—	225	107	—	118	—
Schwerin	23	12	—	11	—	67	27	—	40	—
Suhl	—	—	—	—	—	—	—	—	—	—

¹⁾ Ohne Taxi-Verkehr.

16. Personenbeförderung des städtischen Nahverkehrs nach ausgewählten Städten

Jahr Stadt	Beförderte Personen	Personen- beförderungs- leistung	Wagennutzkilometer			
			Insgesamt	darunter nach Fahrzeugarten ¹⁾		
				Straßenbahn	Obus	Omnibus
	Mio	Mio Pkm	1 000			
1955	1 697	6 399	258 166	207 620	11 140	26 249
1960	1 967	7 369	319 708	230 081	17 463	57 014
1965	1 888	6 972	331 588	237 791	18 468	63 652
1966	1 847	6 850	330 534	236 513	17 276	65 504
1967	1 823	6 737	333 919	236 272	17 211	68 567
1968	1 782	6 613	331 021	232 819	16 657	70 419
1969	1 762	6 530	324 169	224 133	15 434	72 670
1970	1 714	6 304	316 228	217 853	14 690	71 979
Nach ausgewählten Städten 1970						
Hauptstadt Berlin	327	1 177	77 982	40 945	4 647	20 684
Cottbus	21	92	6 657	2 699	—	3 958
Dresden	323	1 414	52 456	41 036	3 529	7 891
Görlitz	21	51	2 952	2 045	—	907
Erfurt	77	207	11 635	6 517	649	4 469
Weimar	10	35	1 436	—	731	705
Eisenach	7	25	1 146	404	—	742
Gotha	12	49	2 591	2 591	—	—
Frankfurt	23	81	4 235	3 399	836	—
Gera	30	89	4 502	2 514	327	1 661
Jena	27	63	4 705	2 411	—	2 294
Halle	105	505	21 240	19 448	—	1 812
Dessau	17	104	5 299	1 653	—	3 646
Karl-Marx-Stadt	101	330	13 095	10 366	—	2 729
Zwickau	30	105	5 908	3 502	1 220	1 186
Plauen	18	37	2 981	2 981	—	—
Leipzig	299	1 059	52 720	45 377	1 685	5 658
Magdeburg	78	291	14 812	13 128	352	1 332
Halberstadt	8	25	1 184	925	—	259
Potsdam	40	105	5 365	4 348	714	303
Brandenburg	24	142	7 130	3 100	—	4 030
Rostock	72	225	10 700	5 312	—	5 388
Schwerin	23	67	4 258	2 343	—	1 915

¹⁾ Differenz zu Insgesamt: U-Bahn der Hauptstadt Berlin.

17. Taxi- und Mietwagenverkehr nach Bezirken

Fahrzeugbestand: Jahresdurchschnitt

Jahr Bezirk	Taxi- und Mietwagenverkehr				Beförderte Personen im Taxiverkehr		Volkseigene Selbstfahrvermietung (PKW)	
	Insgesamt		darunter volkseigen		Insgesamt	darunter volkseigen	Fahrzeug- bestand	Nutz-km
	Fahrzeug- bestand	Nutz-km 1 000	Fahrzeug- bestand	Nutz-km 1 000				
					1 000		1 000	
1960	4 687	192 560	1 582	95 711	24 311	13 531	—	—
1961	4 765	209 338	1 838	112 640	25 902	15 442	310	10 377
1962	4 811	215 214	1 947	117 618	27 245	16 559	521	17 259
1963	4 772	231 634	1 919	132 655	29 501	17 747	637	20 497
1964	4 829	245 148	1 993	134 675	31 743	18 855	738	25 852
1965	4 964	260 163	2 141	146 433	33 774	20 135	895	29 713
1966	4 897	267 349	2 086	146 666	33 879	19 563	855	29 832
1967	4 973	276 665	2 153	154 542	33 747	19 707	971	32 265
1967 ¹⁾	5 397	300 240	2 577	178 117	36 702	22 662	1 230	40 995
1968 ¹⁾	5 369	312 111	2 568	182 955	36 715	22 592	1 212	39 942
1969 ¹⁾	5 525	336 260	2 707	193 960	36 252	22 359	1 277	41 156
1970 ¹⁾	5 566	350 978	2 761	204 314	38 500	22 329	1 312	43 498
Nach Bezirken 1970 ¹⁾								
Hauptstadt Berlin ...	566	48 493	436	41 683	9 217	7 663	195	6 310
Cottbus	219	12 911	121	7 688	540	453	39	1 139
Dresden	681	41 789	280	18 213	4 342	1 952	146	5 454
Erfurt	338	12 810	165	5 430	1 838	1 177	82	2 602
Frankfurt	140	8 006	88	5 432	717	535	1	11
Gera	250	21 616	148	17 004	1 375	1 005	74	3 689
Halle	417	26 849	229	17 848	2 392	1 505	104	3 331
Karl-Marx-Stadt	813	43 433	319	19 761	3 816	1 910	129	3 959
Leipzig	654	42 200	276	20 431	5 372	2 372	221	6 697
Magdeburg	334	23 368	167	14 589	1 971	1 216	117	4 407
Neubrandenburg	123	6 250	52	3 256	412	214	10	340
Potsdam	308	19 434	132	9 164	2 662	673	26	765
Rostock	321	20 173	157	10 714	2 429	823	60	1 752
Schwerin	201	10 571	93	5 521	653	325	10	386
Suhl	201	13 075	98	7 580	764	506	98	2 656

¹⁾ Einschließlich Bestand und Leistung der Taxi und Mietwagen des städtischen Nahverkehrs.

18. Straßenverkehrsunfälle nach Bezirken

Jahr Bezirk	Straßen- verkehrs- unfälle	Bei Straßenverkehrsunfällen			Straßen- verkehrs- unfälle	Bei Straßen- verkehrsunfällen	
		getötete Personen	verletzte Personen	beschädigte Fahrzeuge		getötete Personen	verletzte Personen
Je 10 000 der Bevölkerung							
1963	94 067	1 769	55 401	111 389	54,8	1,03	32,3
1964	92 571	1 700	52 264	117 308	54,1	1,00	30,6
1965	98 121	1 730	53 487	125 891	57,6	1,01	31,4
1966	94 349	1 728	53 040	1) 63 945	55,3	1,01	31,1
1967	1) 55 471	1 842	53 435	1) 67 293	32,5	1,08	31,3
1968	1) 56 478	1 953	51 906	1) 70 649	33,1	1,14	30,4
1969	1) 55 076	2 047	49 842	1) 71 367	32,3	1,20	29,2
1970	1) 52 207	2 139	46 237	1) 66 241	30,6	1,25	27,1
Nach Bezirken 1970							
Hauptstadt Berlin	5 275	135	3 896	7 449	48,6	1,24	35,9
Cottbus	2 464	143	2 156	2 871	28,6	1,66	25,0
Dresden	6 999	250	5 865	9 228	37,4	1,33	31,3
Erfurt	3 391	117	2 818	4 171	27,0	0,93	22,4
Frankfurt	1 895	100	1 680	2 217	27,8	1,47	24,7
Gera	1 703	83	1 735	2 032	23,1	1,12	23,5
Halle	4 575	242	4 400	5 902	23,8	1,26	22,8
Karl-Marx-Stadt	5 864	198	5 232	7 621	28,6	0,97	25,5
Leipzig	5 645	171	4 963	7 574	37,9	1,15	33,3
Magdeburg	3 560	174	3 205	4 418	27,0	1,32	24,3
Neubrandenburg	1 927	82	1 728	2 106	30,2	1,28	27,0
Potsdam	3 116	204	3 003	4 044	27,5	1,80	26,5
Rostock	2 645	125	2 528	3 023	30,8	1,46	29,4
Schwerin	1 719	80	1 726	1 969	28,8	1,34	28,9
Suhl	1 429	35	1 302	1 616	25,8	0,63	23,5

¹⁾ Mit Personenschaden bzw. mit einem Sachschaden von über 300 Mark.

19. Fluglinien und Personenbeförderung¹⁾ der zivilen Luftfahrt

Jahr	Ständige und nichtständige Fluglinien (einschließlich Sonderlinien)				Agentur- verträge mit ausländischen Gesell- schaften	Geflogene Strecke	Linien- und Charterverkehr			
	Insgesamt		darunter im Inland				Beförderte Personen		Personen- beförderungsleistung	
							Insgesamt	darunter im Inland	Insgesamt	darunter im Inland
	Anzahl	km	Anzahl	km			1 000 km	1 000	Millionen Pkm	
1956	5	5 476	1	157	8	981,4	12,5	3,0	11,3	0,5
1957	11	6 575	7	2 434	11	4 047,7	69,3	44,3	40,1	9,0
1958	14	7 382	11	2 587	17	5 652,3	153,5	116,1	73,6	24,0
1959	14	8 233	10	2 648	29	7 265,8	180,9	127,6	96,0	28,6
1960	18	13 387	9	2 926	36	8 328,6	256,4	158,2	164,7	39,6
1961	17	12 899	8	2 595	41	7 249,0	212,6	116,4	158,5	30,6
1962	26	18 772	13	3 972	47	9 180,3	301,8	120,5	298,7	34,2
1963	21	17 714	7	2 090	47	8 213,8	328,5	115,1	306,0	33,4
1964	27	19 702	12	3 639	44	7 249,9	357,3	132,4	311,5	37,3
1965	24	19 282	10	3 000	45	7 496,8	418,8	163,3	373,0	44,5
1966	27	33 155	10	3 000	46	9 307,9	518,9	191,4	484,3	53,2
1967	32	41 039	11	3 252	56	11 833,3	649,3	233,0	606,1	62,8
1968	33	45 874	10	3 000	68	13 783,8	719,1	247,7	730,1	69,1
1969	33	49 577	10	3 000	75	15 952,1	809,5	253,2	842,7	70,4
1970	39	64 397	10	3 000	86	18 361,4	841,6	183,1	947,4	54,8

¹⁾ Nur von Maschinen der zivilen Luftfahrt der DDR beförderte Passagiere, ohne die auf Grund von Buchungen bei der Interflug GmbH von Maschinen ausländischer Fluggesellschaften beförderten Passagiere. - Ohne Rundflüge.

20. Beförderte Personen nach den wichtigsten Verkehrsverbindungen

Linie (von Flughäfen der DDR nach ...)	Beförderte Personen									
	1960	1962	1963	1964	1965	1966	1967	1968	1969	1970
Belgrad	922	844	3 887	5 943	4 612	4 129	5 193	7 182	8 513	10 784
Budapest	3 842	1 511	9 932	11 148	14 141	20 507	35 094	47 758	51 134	128 433
Bukarest	5 486	10 135	12 088	14 183	14 464	12 965	12 385	13 098	13 937	12 352
Kairo	—	—	—	—	2 386	4 414	5 836	8 535	6 881	4 720
Kiew	—	—	—	—	—	6 324	5 564	8 227	12 753	12 954
Moskau	13 333	16 756	19 417	27 687	41 886	49 571	75 370	76 005	103 309	123 396
Prag	—	—	—	—	—	37 361	64 804	56 946	48 297	68 179
Sofia	8 408	13 687	13 846	20 369	23 930	24 223	26 754	32 644	36 730	42 652
Tirana	2 356	2 187	1 397	6 380	7 161	7 821	6 998	6 156	5 578	9 296
Warschau	—	—	3 298	4 037	3 868	4 635	4 495	4 479	6 327	6 776

21. Gütertransport und Wirtschaftsflüge der zivilen Luftfahrt

Jahr	Linien- und Charterverkehr				Wirtschaftsflüge in der Landwirtschaft (einschließlich Forstwirtschaft)		
	Gütertransportmenge		Gütertransportleistung		Leistungen insgesamt	davon	
	Insgesamt	darunter im Inland	Insgesamt	darunter im Inland		Düngung	Schädlings- bekämpfung
	Tonnen		1 000 tkm		1 000 ha		
1956	461	20	480	3	—	—	—
1957	1 518	193	1 755	49	20	1	19
1958	2 113	533	2 299	119	71	9	62
1959	2 805	719	2 814	167	108	17	91
1960	4 567	1 058	4 655	283	168	31	137
1961	4 981	1 239	5 027	324	256	48	209
1962	6 410	1 062	8 318	299	219	92	127
1963	7 769	1 018	9 379	292	288	187	101
1964	9 144	1 316	11 024	363	457	235	222
1965	10 392	1 566	13 060	417	469	233	237
1966	11 736	1 879	15 797	513	553	292	260
1967	14 503	2 114	21 773	554	513	275	238
1968	15 773	2 342	24 090	626	745	335	410
1969	15 878	2 296	23 319	617	899	352	547
1970	17 342	1 938	26 647	543	¹⁾ 1 330	459	821

¹⁾ Einschließlich sonstige Leistungen.

22. Gütertransportmenge¹⁾ der Binnenschifffahrt nach Güterarten

Jahr	Gütertransportmenge								
	Nach Güterarten								
	Insgesamt	Kohle und Koks	Erz	Sonstige Erzeugnisse des Bergbaus	Metalle	Schrott	Düngemittel	Mineralöle und Teerprodukte	Übrige chemische Erzeugnisse
	1 000 Tonnen								
1950	10 001	2 175	—	91	—	—	56	25	—
1955	12 903	3 917	31	205	249	61	546	166	259
1960	12 633	3 659	77	342	445	54	87	2	260
1965	12 129	3 655	144	517	782	81	251	102	128
1966	13 370	3 686	188	502	1 113	59	240	179	164
1967	13 682	3 437	281	518	1 215	59	332	254	154
1968	13 142	2 912	215	564	685	90	238	358	202
1969	12 406	2 558	307	559	502	89	224	466	152
1970	13 660	2 368	283	670	502	65	149	427	124

Jahr	Noch: Gütertransportmenge nach Güterarten								
	Baumaterial (ohne Zement)	Zement	Holz	Getreide, Hülsen- und Ölfrüchte	Kartoffeln	Zuckerrüben	Zucker	Übrige Erzeugnisse der Landwirtschaft und der Nahrungsmittel-industrie	Sonstige Erzeugnisse der industriellen Produktion
	1 000 Tonnen								
	Stück- und Sammelgut ²⁾								
1950	2 315	—	1 448	870	105	325	155	198	1 532
1955	2 787	366	228	775	29	355	138	173	1 459
1960	3 404	236	67	832	3	318	97	69	1 194
1965	4 192	62	68	912	2	231	94	128	777
1966	4 805	37	77	1 210	2	302	54	136	607
1967	5 220	64	44	1 066	1	293	41	212	492
1968	5 627	28	43	1 095	2	273	36	289	480
1969	5 353	6	53	919	2	163	15	368	666
1970	6 679	3	71	1 037	7	163	47	344	715

¹⁾ Einschließlich Transportmenge der vom VEB Deutsche Binnenreederei befrachteten Binnenschiffe anderer Länder. — ²⁾ Bis 1960 einschließlich der importierten und im Transitverkehr beförderten Güter; ab 1965 sind diese Güter in der entsprechenden Güterart enthalten. — ³⁾ Einschließlich Zement. — ⁴⁾ Einschließlich Mehl. — ⁵⁾ Einschließlich Gemüse.

23. Anteil der Schiffstypen an Gütertransportmenge und -leistung der Binnenschifffahrt¹⁾

Jahr	Gütertransportmenge					Gütertransportleistung				
	Nach Schiffstypen					Nach Schiffstypen				
	Insgesamt	Motorgüter-schiffe (Selbstfahrer)	Motorisierte Schlepp-kähne (Z-Antrieb)	Schub-prähme	Schlepp-kähne	Insgesamt	Motorgüter-schiffe (Selbstfahrer)	Motorisierte Schlepp-kähne (Z-Antrieb)	Schub-prähme	Schlepp-kähne
	1 000 Tonnen					Millionen Tonnenkilometer				
1960	11 507	899	1 003	—	9 604	1 901	169	232	—	1 500
1965	11 295	2 433	1 231	1 751	5 881	1 859	625	158	128	948
1966	12 416	2 465	966	4 166	4 820	2 139	697	166	381	895
1967	12 786	2 372	956	5 346	4 112	2 147	686	162	507	792
1968	12 507	2 241	925	5 939	3 403	2 142	681	135	648	678
1969	11 653	2 006	908	5 907	2 831	1 834	594	118	673	449
1970	13 068	2 399	1 081	6 922	2 666	2 114	683	129	905	397
Jahr	Prozent					Prozent				
	1960	100	7,8	8,7	—	83,5	100	8,9	12,2	78,9
	1965	100	21,5	10,9	15,5	52,1	100	33,6	8,5	51,0
	1966	100	19,9	7,8	33,6	38,8	100	32,6	7,8	41,8
	1967	100	18,6	7,5	41,8	32,2	100	32,0	7,5	36,9
	1968	100	17,9	7,4	47,5	27,2	100	31,8	6,3	31,7
	1969	100	17,2	7,8	50,7	24,3	100	32,4	6,4	24,5
	1970	100	18,4	8,3	53,0	20,4	100	32,3	6,1	18,8

¹⁾ Ohne die vom VEB Deutsche Binnenreederei befrachteten Binnenschiffe anderer Länder.

24. Gütertransportmenge der Binnenschifffahrt¹⁾ nach Verkehrsarten

Jahr	Gütertransportmenge				
	Insgesamt	Nach Verkehrsarten			
		Binnenverkehr	Ausfuhr	Einfuhr	Transit
1 000 Tonnen					
1962	11 440	9 272	1 247	910	11
1963	10 985	8 540	1 347	1 091	8
1964	12 023	9 076	1 585	1 355	7
1965	12 129	9 081	1 969	1 069	10
1966	13 370	9 552	2 508	1 301	9
1967	13 682	9 448	3 063	1 132	40
1968	13 142	9 062	2 824	1 196	61
1969	12 406	8 465	2 494	1 308	139
1970	13 660	9 305	2 812	1 261	282
darunter DDR-Schiffe					
1962	10 231	8 959	870	391	11
1963	9 800	8 506	949	337	8
1964	10 687	9 042	1 256	383	7
1965	11 295	9 080	1 616	589	10
1966	12 416	9 552	2 138	717	9
1967	12 786	9 448	2 545	753	40
1968	12 507	9 057	2 516	873	61
1969	11 653	8 461	2 264	813	115
1970	13 068	9 304	2 608	881	275

¹⁾ Einschließlich der vom VEB Deutsche Binnenreederei befrachteten Binnenschiffe anderer Länder.

25. Güterumschlag der Binnenhäfen nach Bezirken und Umschlagsrichtungen

Jahr Umschlags- richtung	Güterumschlag ¹⁾										
	DDR insgesamt	Nach Bezirken									
		Haupt- stadt Berlin	Dresden	Frankfurt	Halle	Leipzig	Magde- burg	Neu- branden- burg	Potsdam	Rostock	Schwerin
1000 Tonnen											
1955	10 306,5	1 376,6	1 437,6	1 444,2	1 295,6	69,7	2 540,8	266,0	1 198,7	156,8	520,5
1960	12 983,4	2 401,0	1 754,8	2 273,3	1 010,3	86,4	2 564,7	323,8	1 817,9	237,9	513,3
1961	13 445,0	2 744,4	1 907,9	2 373,0	1 039,2	95,4	2 460,5	336,8	1 782,6	216,5	488,7
1962	14 137,7	3 120,0	1 939,5	2 418,2	1 176,0	89,5	2 502,6	394,4	1 679,3	234,5	583,7
1963	13 842,6	2 574,2	1 954,6	2 510,9	1 301,1	70,5	2 588,2	337,2	1 768,4	259,5	478,0
1964	14 418,3	2 724,9	1 941,8	2 562,1	1 296,5	81,5	2 528,8	315,5	2 079,9	302,4	584,9
1965	14 635,2	1 939,2	2 310,6	2 626,8	1 609,5	108,7	2 756,4	319,2	1 924,7	413,8	626,3
1966	15 252,8	1 993,6	2 257,7	2 880,0	1 799,0	105,0	2 874,4	315,9	2 038,0	391,5	597,7
1967	15 488,3	2 142,8	2 318,8	2 736,1	1 847,6	28,2	3 082,4	438,9	1 868,3	472,8	552,4
1968	15 496,0	2 239,1	2 285,2	2 597,1	1 677,3	28,9	2 894,5	511,0	2 010,1	617,0	635,8
1969	14 182,1	2 111,4	2 030,9	2 499,1	1 318,7	33,9	2 366,3	589,0	1 951,2	698,9	582,7
1970	15 763,1	2 383,8	2 341,6	2 722,6	1 532,6	120,2	2 636,3	559,8	1 996,6	828,9	640,7
Nach Umschlagsrichtungen 1970											
Über Kaikante	7 811,8	666,2	955,1	1 645,6	575,3	78,5	1 751,2	308,2	1 514,3	114,3	203,1
Aus Schiff	3 026,4	369,7	602,7	290,6	267,5	69,8	559,8	205,5	503,6	64,9	92,3
In Schiff	4 785,4	296,5	352,4	1 355,0	307,8	8,7	1 191,4	102,7	1 010,7	49,4	110,8
Schiff/Schiff	448,6	224,4	39,1	9,8	0,4	0,6	112,5	—	28,5	—	33,3
Landumschlag	7 502,7	1 493,2	1 347,4	1 067,2	956,9	41,1	772,6	251,6	453,8	714,6	404,3
Zusammen	15 763,1	2 383,8	2 341,6	2 722,6	1 532,6	120,2	2 636,3	559,8	1 996,6	828,9	640,7

¹⁾ Güterumschlag der zentral- und örtlich geleiteten volkseigenen Binnenhäfen sowie der Häfen, die entsprechend der Verordnung vom 10. April 1958 (GBl. I 26/1958) volkseigenen Kraftverkehrs-, Industrie- und Handelsbetrieben unterstellt wurden.

26. Güterumschlag in den Binnenhäfen

Jahr	Güterumschlag							
	Nach Häfen bzw. Hafenverwaltungen							
	Insgesamt	Oberelbe	Mittelelbe	Saale	Oder	Königs- Wuster- hausen	Berlin- Osthafen	Übrige Häfen
1 000 Tonnen								
1960	12 983,4	1 754,8	3 024,0	857,3	2 244,6	1 397,6	2 401,0	1 304,1
1961	13 445,0	1 907,9	2 953,9	931,0	2 293,4	1 303,4	2 744,4	1 311,0
1962	14 137,7	1 939,5	3 151,7	1 060,9	2 365,5	1 124,3	3 120,0	1 375,8
1963	13 842,6	1 954,6	3 067,5	1 145,0	2 436,3	1 295,8	2 574,2	1 369,2
1964	14 418,3	1 941,8	3 201,3	1 133,7	2 481,2	1 501,8	2 724,9	1 433,6
1965	14 635,2	2 310,6	3 459,0	1 429,7	2 564,7	1 381,8	1 939,2	1 550,2
1966	15 252,8	2 257,7	3 429,0	1 634,4	2 796,2	1 571,7	1 993,6	1 570,2
1967	15 488,3	2 318,8	3 607,5	1 690,8	2 653,2	1 338,7	2 142,8	1 736,5
1968	15 496,0	2 285,2	3 549,6	1 551,1	2 536,6	1 433,5	2 239,1	1 900,9
1969	14 182,1	2 030,9	2 972,3	1 242,4	2 454,4	1 394,7	2 111,4	1 976,0
1970	15 763,1	2 341,6	3 318,6	1 418,4	2 648,1	1 378,0	2 383,8	2 274,6
darunter über Kaikante								
1960	8 200,7	757,9	1 948,9	580,8	1 841,5	1 288,8	1 063,3	719,5
1965	7 711,6	772,2	1 997,0	643,2	1 836,4	1 103,3	656,7	702,8
1968	8 160,4	908,9	2 224,4	690,9	1 664,9	1 120,4	699,2	851,7
1969	7 081,9	730,0	1 752,8	597,0	1 409,3	1 132,8	659,6	800,4
1970	7 811,8	955,1	2 112,1	550,2	1 594,1	1 099,9	666,2	834,2

27. Schiffsverkehr¹⁾ in den Seehäfen der DDR

Jahr	Zahl der Schiffe	BRT	tdw	
			Insgesamt	Je Schiff
1958	4 959	4 013 238	5 681 297	1 146
1959	5 139	4 037 516	5 924 030	1 153
1960	5 199	4 816 923	6 811 234	1 310
1961	4 622	5 747 977	7 968 718	1 724
1962	5 049	7 261 767	10 386 774	2 057
1963	4 178	7 136 406	10 245 275	2 452
1964	5 144	8 454 167	12 714 484	2 472
1965	5 737	9 463 151	14 232 579	2 481
1966	5 677	9 384 147	14 314 277	2 521
1967	5 377	10 084 800	15 293 831	2 844
1968	5 199	9 770 970	14 352 147	2 761
1969	5 026	10 866 000	15 498 605	3 084
1970	5 109	12 222 080	18 901 627	3 699

¹⁾ Gezählt sind beladen und leer ankommende Schiffe.28. Schiffsverkehr¹⁾ in den Seehäfen der DDR nach Nationalität (Flagge) der Schiffe

Flagge	Zahl der Schiffe							
	1963	1964	1965	1966	1967	1968	1969	1970
Belgien	—	—	18	7	45	46	39	3
Bulgarien	—	—	5	21	36	8	26	12
BRD	436	766	839	1 249	1 484	1 383	1 139	1 345
Dänemark	1 203	1 336	1 440	1 290	802	677	675	462
Deutsche Demokratische Republik	1 077	1 128	1 306	1 468	1 549	1 382	1 561	1 629
Finnland	179	203	163	168	168	132	154	150
Frankreich	—	49	44	40	15	5	2	40
Griechenland	37	60	58	44	46	65	70	110
Großbritannien	33	29	52	54	43	28	33	31
Italien	21	17	5	10	5	8	9	10
Libanon	—	11	16	9	15	18	9	6
Liberia	—	26	26	21	11	5	15	30
Niederlande	319	547	600	324	117	102	80	113
Norwegen	132	203	154	124	118	113	106	121
Panama	15	19	20	19	23	6	11	7
Polen	41	56	67	59	66	46	42	25
Schweden	315	277	359	248	318	495	411	296
UdSSR	297	351	491	445	425	604	541	583
VAR	22	17	16	11	23	21	22	19
Übrige Länder	51	49	58	66	68	55	81	117
Zusammen	4 178	5 144	5 737	5 677	5 377	5 199	5 026	5 109

¹⁾ Gezählt sind beladen und leer ankommende Schiffe.

29. Schiffsbestand der Handelsflotte nach Schiffstypen¹⁾

Stand 31. Dezember

Jahr Schiffstyp	Anzahl der Schiffe	BRT		NRT		tdw (s) ²⁾	
		Schutzdecker	Volldecker	Schutzdecker	Volldecker	Schutzdecker	Volldecker
1952	1	917	917	503	503	1 250	1 250
1953	2	1 420	1 420			2 000	2 000
1954	3	7 732	7 732	3 668	3 668	10 345	10 345
1955	9	10 316	10 316	4 788	4 788	13 345	13 345
1956	17	13 804	13 804	6 204	6 204	17 295	17 295
1957	21	29 363	35 416	14 696	18 627	40 999	46 859
1958	31	88 860	103 994	47 661	57 486	128 038	142 688
1959	33	121 044	148 038	66 249	83 769	179 200	205 570
1960	47	164 122	196 898	91 230	112 499	245 194	277 424
1961	61	201 772	238 210	111 270	134 959	298 556	334 877
1962	82	309 207	350 648	167 216	193 854	439 895	482 424
1963	97	369 305	421 103	201 604	235 829	528 542	584 484
1964	110	421 976	493 882	222 937	266 496	615 065	688 625
1965	127	485 325	569 602	256 710	310 862	708 923	794 715
1966	150	554 561	658 496	290 983	356 947	808 684	912 156
1967	162	623 340	755 824	326 131	410 003	901 098	1 021 245
1968	162	629 710	776 709	329 281	422 232	918 409	1 048 180
1969	169	718 633	878 130	380 887	481 545	1 064 400	1 201 671
1970	175	772 180	940 060	418 962	526 252	1 200 092	1 339 953

Nach Schiffstypen 1970

Trockenfrachter	166	598 482	766 362	313 414	420 704	904 791	1 018 276
darunter:							
Küstenmotorschiffe	45	22 563	22 563	9 244	9 244	32 654	32 654
Massengutschiffe	11	110 623	110 623	60 662	60 662	161 408	161 408
Frachtschiffe	4	20 081	20 081	10 894	10 894	15 794	15 794
Fracht- und Lehrschiffe	2	23 002	23 002	8 958	8 958	18 605	18 605
Erz-Öl-Frachter	3	54 810	54 810	33 480	33 480	85 190	85 190
Tanker	9	173 698	173 698	105 548	105 548	295 301	321 677

¹⁾ Ohne See- und Küstenfahrergastschiffe. - ²⁾ tdw (s) = tdw bei Sommertiefgang.30. Schiffsbestand der Handelsflotte nach Alters- und Größengruppen 1970¹⁾

Stand 31. Dezember

Größengruppe	Schiffsbestand											
	Insgesamt		Nach Altersgruppen									
			unter 5 Jahre		5 bis unter 10 Jahre		10 bis unter 15 Jahre		15 bis unter 20 Jahre		20 Jahre und darüber	
	BRT	Anzahl	tdw	Anzahl	tdw	Anzahl	tdw	Anzahl	tdw	Anzahl	tdw	Anzahl
bis 1 000	48	34 994	4	2 955	13	9 399	30	22 140	1	500	—	—
1 001 bis 2 500	17	49 286	—	—	7	19 425	5	11 053	5	18 808	—	—
2 501 bis 5 000	29	144 987	5	18 200	3	14 633	12	70 749	7	35 325	2	6 080
5 001 bis 10 000	65	655 192	29	260 764	19	209 280	12	147 259	5	37 889	—	—
10 001 bis 15 000	8	133 274	—	—	—	—	4	79 189	3	44 754	1	9 331
15 001 und mehr	8	322 220	—	—	6	275 460	2	46 760	—	—	—	—
Zusammen	175	1 339 953	38	281 919	48	528 197	65	377 150	21	137 276	3	15 411
Trockenfrachter												
bis 1 000	48	34 994	4	2 955	13	9 399	30	22 140	1	500	—	—
1 001 bis 2 500	17	49 286	—	—	7	19 425	5	11 053	5	18 808	—	—
2 501 bis 5 000	29	144 987	5	18 200	3	14 633	12	70 749	7	35 325	2	6 080
5 001 bis 10 000	63	632 192	29	260 764	18	197 780	11	135 759	5	37 889	—	—
10 001 bis 15 000	8	133 274	—	—	—	—	4	79 189	3	44 754	1	9 331
15 001 und mehr	1	23 543	—	—	1	23 543	—	—	—	—	—	—
Zusammen	166	1 018 276	38	281 919	42	264 780	62	318 890	21	137 276	3	15 411
Tanker												
bis 1 000	—	—	—	—	—	—	—	—	—	—	—	—
5 001 bis 10 000	2	23 000	—	—	1	11 500	1	11 500	—	—	—	—
10 001 bis 15 000	—	—	—	—	—	—	—	—	—	—	—	—
15 001 und mehr	7	298 677	—	—	5	251 917	2	46 760	—	—	—	—
Zusammen	9	321 677	—	—	6	263 417	3	58 260	—	—	—	—

¹⁾ Ohne See- und Küstenfahrergastschiffe.

31. Gütertransportmenge der Seeschifffahrt nach Verkehrsarten

Jahr	Gütertransportmenge											
	Sämtliche Güterarten				davon							
					Trockengüter				Tankgüter			
	davon				davon				davon			
	Insgesamt	Ausfuhr	Einfuhr	Crosstrade	Insgesamt	Ausfuhr	Einfuhr	Crosstrade	Insgesamt	Ausfuhr	Einfuhr	Crosstrade
1 000 Tonnen												
1958	593	230	267	96	578	230	252	96	15	—	15	—
1959	981	245	533	203	809	245	361	203	172	—	172	—
1960	1 375	315	773	287	1 188	315	617	256	187	—	156	31
1961	1 593	315	826	453	1 387	309	626	452	207	6	200	1
1962	2 745	312	1 623	809	2 074	312	996	766	670	—	627	43
1963	4 614	350	2 990	1 274	2 965	350	1 445	1 170	1 649	—	1 545	104
1964	5 694	591	3 155	1 947	3 551	587	1 390	1 575	2 143	5	1 765	373
1965	6 243	584	3 269	2 389	4 149	524	2 000	1 625	2 093	60	1 269	765
1966	6 477	500	3 119	2 858	4 671	465	2 188	2 019	1 805	35	931	839
1967	7 228	520	3 823	2 885	5 618	470	2 603	2 545	1 610	50	1 220	340
1968	7 364	460	2 763	4 141	5 639	440	2 032	3 167	1 725	21	731	973
1969	7 263	468	3 492	3 302	5 687	452	2 275	2 960	1 576	16	1 218	342
1970	8 511	446	4 139	3 925	6 597	446	2 578	3 572	1 914	—	1 561	353

32. Güterumschlag in den Seehäfen

Güterumschlag												
Jahr	Insgesamt	darunter ¹⁾		Rostock ²⁾			Wismar			Stralsund		
		aus	in	Insgesamt	davon		Insgesamt	darunter ¹⁾		Insgesamt	darunter ¹⁾	
					aus	in		aus	in		aus	in
1 000 Tonnen												
1955	2 341,9	873,5	1 348,6	703,5	504,8	198,7	969,5	281,4	674,4	668,9	87,3	475,5
1960	4 460,7	2 684,8	1 661,4	1 406,1	1 133,4	272,7	2 241,4	1 217,7	1 019,8	813,2	333,7	368,9
1961	5 313,6	3 566,9	1 641,0	2 585,6	2 274,5	311,1	1 909,7	989,5	915,3	818,3	302,9	414,6
1962	6 811,4	4 980,1	1 756,1	3 955,7	3 635,2	320,5	2 086,8	1 040,5	1 035,4	768,9	304,4	400,2
1963	7 597,3	5 735,4	1 846,8	5 078,6	4 553,5	525,1	1 864,3	862,1	993,9	654,4	280,6	327,8
1964	8 431,1	6 103,2	2 286,4	5 817,7	5 113,8	703,8	1 855,5	651,6	1 203,9	757,9	337,8	378,6
1965	8 934,4	6 322,2	2 575,2	5 897,2	5 143,0	754,2	2 189,0	732,7	1 456,3	848,2	446,6	364,6
1966	8 896,5	6 453,3	2 412,6	6 282,3	5 472,4	809,8	1 756,8	531,8	1 225,0	857,4	449,0	377,8
1967	10 113,4	7 064,3	3 024,1	7 380,1	5 998,9	1 381,3	1 855,0	543,3	1 311,7	878,3	522,2	331,1
1968	9 612,3	6 407,1	3 170,0	6 997,5	5 355,4	1 642,1	1 726,5	557,7	1 168,8	888,3	494,0	359,1
1969	10 504,8	7 755,3	2 681,1	8 110,1	6 805,9	1 304,2	1 556,7	470,9	1 085,8	838,0	478,5	291,1
1970	12 775,8	10 309,5	2 408,2	10 138,2	9 173,1	965,1	1 771,8	593,9	1 177,9	865,8	542,5	265,2

¹⁾ Differenz zu Gesamt: Binnenschiff- und Landumschlag. — ²⁾ Stadt- und Überseehäfen.

33. Güterumschlag¹⁾ der Seehäfen nach Güterarten

Güterart	Güterumschlag					
	1960	1965	1967	1968	1969	1970
	1 000 Tonnen					
Erzeugnisse des Kohlebergbaus	231,6	927,7	805,5	420,6	654,6	1 147,6
Erzeugnisse des Erzbergbaus	420,3	1 702,1	1 187,3	642,6	729,0	1 137,9
Erzeugnisse des Kali- und Nichterzbergbaus (ohne Kalidünger)	218,7	565,1	1 553,4	2 393,5	2 179,0	2 012,2
Erzeugnisse der Metallurgie und der Gießereien	636,7	712,7	1 467,8	1 463,7	1 359,1	1 724,8
Düngemittel	834,1	785,0	706,8	562,9	567,8	700,2
Mineralöle und Teerprodukte	866,1	2 033,2	2 272,6	1 785,0	2 610,9	3 527,5
Übrige Erzeugnisse der chemischen Industrie	200,0	281,0	234,7	262,5	223,8	176,9
Baumaterial	12,8	277,0	105,1	51,5	176,6	116,7
Holz	215,1	212,4	161,2	178,6	222,0	239,0
Nahrungs- und Genußmittel, landwirtschaftliche Erzeug- nisse	478,3	895,3	880,9	765,3	811,6	1 045,9
Sonstige Erzeugnisse der industriellen Produktion	221,8	432,1	425,7	501,0	568,7	613,3
Stück- und Sammelgut	10,7	73,8	312,4	585,1	401,7	333,8
Zusammen	4 346,2	8 897,4	10 113,4	9 612,3	10 501,8	12 775,8

¹⁾ Bis 1965 ohne Binnenschiff- und Landumschlag.

34. Einrichtungen der Deutschen Post

Stand 31. Dezember

Einrichtung	Einheit	1955	1960	1965	1968	1969	1970
Ämter und Amtsstellen							
Postämter und Amtsstellen	Anzahl	10 472	11 580	11 786	11 892	11 869	11 896
davon: Hauptpostämter	Anzahl	129	188	183	180	180	180
Postämter	Anzahl	552	1 693	1 653	1 692	1 688	1 727
Zweigpostämter	Anzahl	1 231	—	—	—	—	—
Poststellen	Anzahl	8 560	9 699	9 950	10 020	10 001	9 989
Posthilfsstellen	Anzahl	637	287	137	96	99	92
Ämter im Fernmeldewesen	Anzahl	65	173	170	152	151	152
Vermittlungsstellen							
Ortsverkehr	Anzahl	1 559	1 730	2 067	2 127	2 149	2 168
darunter automatische Vermittlungsstellen	Anzahl	1 156	1 581	2 065	2 127	2 149	2 168
Fern- und Schnellämter	Anzahl	169	176	151	136	130	128
Telexverkehr	Anzahl	15	71	108	138	142	148
Anrufeinheiten und Plätze							
Ortsverkehr	1000	578,4	653,9	913,6	1 049,7	1 103,0	1 154,6
darunter mit Handvermittlung	1000	58,1	29,6	0,6	—	—	—
Fern- und Schnellämter	Plätze	2 405	2 827	2 471	2 250	2 174	2 148
Telexverkehr	Anzahl	2 064	3 810	6 728	10 181	10 877	11 615
Fernsprechstellen	1000	1 042,5	1 292,3	1 658,8	1 898,4	1 985,7	2 089,2
darunter Fernsprechhauptanschlüsse ¹⁾ ..	1000	481,2	602,6	765,6	859,8	918,3	954,3
darunter öffentliche	1000	18,0	19,9	26,1	26,1	26,4	26,7
Fernsprechstellen je 100 der Bevölkerung ..	Anzahl	5,85	7,52	9,73	11,11	11,63	12,25
Gebührenpflichtige Telexanschlüsse	Anzahl	1 284	2 837	4 914	7 244	7 773	8 457

1) Teilnehmer mit Sammelnummer gelten als ein Hauptanschluß.

35. Fernsprechstellen nach Bezirken 1970

Stand 31. Dezember

Bezirk	Fernsprechstellen			Fernsprechstellen je 100 der Bevölkerung
	Insgesamt	darunter Hauptanschlüsse		
		Insgesamt	darunter öffentliche	
Hauptstadt Berlin	341 664	162 995	1 813	31,48
Cottbus	83 060	36 738	1 439	9,64
Dresden	231 337	96 261	2 731	12,35
Erfurt	133 509	60 008	1 556	10,63
Frankfurt	65 686	32 271	969	9,57
Gera	92 522	36 763	1 271	12,53
Halle	191 815	85 571	2 502	9,96
Karl-Marx-Stadt	236 606	106 434	2 540	11,55
Leipzig	188 491	84 971	2 588	12,65
Magdeburg	138 968	67 624	1 994	10,55
Neubrandenburg	55 284	30 137	1 433	8,65
Potsdam	116 377	55 509	1 877	10,01
Rostock	91 515	40 230	1 483	10,66
Schwerin	62 540	31 501	1 687	10,47
Suhl	59 842	27 238	805	10,82
DDR	2 089 216	954 251	26 688	12,25

36. Leistungen der Deutschen Post

Leistungskennziffer	Einheit	1955	1960	1965	1968	1969	1970
Eingelieferte Briefsendungen ¹⁾	Mio	1 249,3	1 354,7	1 353,3	1 333,7	1 380,4	1 376,1
Eingelieferte Päckchen	Mio	32,8	26,5	32,0	29,5	29,4	28,8
Eingelieferte Pakete ²⁾	Mio	33,7	39,5	41,5	39,0	39,4	39,3
Abgehende Ortsgespräche	Mio	727,7	817,3	820,8	880,2	899,1	922,9
Abgehende Ferngespräche	Mio	127,5	167,4	253,4	320,0	346,4	380,9
darunter im Selbstwählfernverkehr	Mio	.	12,2	157,7	249,5	279,4	320,5
Eingelieferte Telegramme	Mio	7,6	10,3	11,8	11,8	12,1	12,3
Hörrundfunkempfangsgenehmigungen	1000	5 009,0	5 574,2	5 743,0	5 941,8	5 983,0	5 984,6
darunter gebührenfreie	1000	1 175,1	1 556,8	1 729,9	1 906,1	1 964,8	1 961,7
Fernsehrundfunkempfangsgenehmigungen	1000	13,6	1 035,0	3 216,4	4 173,4	4 337,0	4 499,2
darunter gebührenfreie	1000	.	67,5	408,9	748,4	856,7	931,6
Eingelieferte Geldübermittlungssendungen ³⁾	Mio	33,0	37,5	36,5	36,7	36,5	36,8
Postzeitungsvertrieb							
Umsatz an Zeitungen und Zeitschriften ⁴⁾	Mio Exempl.	1 973,5	2 454,1	2 467,7	2 611,0	2 649,8	2 687,0
darunter im Abonnement	Mio Exempl.	1 484,7	1 944,5	1 960,1	2 106,8	2 130,1	2 238,0
Umsatz an Zeitungen	Mio Exempl.	1 554,7	1 852,9	1 842,6	2 047,5	2 083,7	2 128,0
Postscheckdienst							
Konten am Jahresende	1000	194,2	162,5	185,8	178,1	178,0	181,5
Gutschriften	Mio	28,8	29,8	47,4	40,7	38,6	35,5
Lastschriften	Mio	17,5	14,9	26,5	24,7	24,1	22,3
Gutschriften	Mio Mark	11 147	8 470	13 246,4	14 828,1	15 332,0	15 310,4
Lastschriften	Mio Mark	11 225	8 474	13 216,9	14 774,9	15 285,1	15 193,4
Guthaben im Jahresdurchschnitt	Mio Mark	251,0	196,4	476,5	562,1	622,3	732,1
Postsparkassendienst							
Konten am Jahresende	1000	934,0	1 847,2	2 284,9	2 433,1	2 457,5	2 473,6
Einlagen	1000	1 312,6	2 784,0	2 451,7	2 096,9	1 911,0	1 780,0
Rückzahlungen	1000	2 222,8	3 607,0	3 068,5	2 567,8	2 280,0	2 156,0
Einlagen	Mio Mark	206,2	679,0	722,0	752,5	729,2	700,9
Rückzahlungen	Mio Mark	177,3	535,5	576,3	616,2	604,9	610,8
Guthaben am Jahresende	Mio Mark	151,7	718,6	1 244,7	1 620,8	1 745,1	1 835,2

1) Gewöhnliche und eingeschriebene Briefsendungen. - 2) Einschließlich Wertpakete. - 3) Postanweisungen, Zahlkarten und Einzahlungsaufträge. - 4) Ohne Verlagsabonnenten.

37. Rundfunkempfangsgenehmigungen nach Bezirken 1970

Stand 31. Dezember

Bezirk	Rundfunkempfangsgenehmigungen				Personen je Empfangsgenehmigung	
	Hörrundfunk		Fernsehrundfunk		Hörrundfunk	Fernsehrundfunk
	Insgesamt 1 000	Je 100 der Be- völkerung	Insgesamt 1 000	Je 100 der Be- völkerung		
Hauptstadt Berlin	437,2	40,3	339,5	31,3	2,48	3,20
Cottbus	280,7	32,6	207,6	24,1	3,07	4,15
Dresden	695,7	37,1	460,5	24,6	2,69	4,07
Erfurt	423,5	33,7	332,6	26,5	2,96	3,77
Frankfurt	228,5	33,6	179,4	26,4	2,98	3,79
Gera	255,8	34,6	190,3	25,8	2,89	3,88
Halle	675,9	35,1	517,8	26,9	2,85	3,72
Karl-Marx-Stadt	768,5	37,5	538,7	26,3	2,66	3,80
Leipzig	558,4	37,5	402,8	27,0	2,67	3,70
Magdeburg	437,5	33,2	363,5	27,6	3,01	3,62
Neubrandenburg	190,1	29,8	149,7	23,4	3,36	4,27
Potsdam	388,8	34,3	316,4	27,9	2,91	3,58
Rostock	278,2	32,4	213,5	24,9	3,09	4,02
Schwerin	193,0	32,3	152,5	25,5	3,10	3,92
Suhl	172,8	31,2	134,4	24,3	3,20	4,11
DDR	5 984,6	35,1	4 499,2	26,4	2,85	3,79

38. Berufstätige nach der Stellung im Betrieb und nach Bezirken

Stand 30. September

Bezirk	Verkehr (ohne Deutsche Post)				Deutsche Post
	Berufstätige (ohne Lehrlinge)			Lehrlinge	
	Insgesamt	Nach der Stellung im Betrieb			Arbeiter und Angestellte (ohne Lehrlinge)
Arbeiter und Angestellte		Selbständig Erwerbstätige und mithelfende Familienangehörige			
1969					
Hauptstadt Berlin	51 701	51 050	651	2 808	21 418
Cottbus	23 776	23 177	599	1 070	5 543
Dresden	42 338	40 695	1 643	1 796	13 935
Erfurt	23 909	23 072	837	1 713	8 977
Frankfurt	15 570	14 999	571	735	5 287
Gera	13 284	12 766	518	794	4 925
Halle	41 918	41 062	856	1 466	10 986
Karl-Marx-Stadt	43 270	41 750	1 520	1 937	12 680
Leipzig	34 447	33 220	1 227	1 902	12 654
Magdeburg	37 048	36 154	894	2 024	10 986
Neubrandenburg	11 138	10 739	399	611	4 554
Potsdam	20 863	19 783	1 080	766	9 094
Rostock	30 345	29 831	514	2 515	6 579
Schwerin	15 264	14 931	333	1 282	5 293
Suhl	10 166	9 697	469	747	3 532
DDR	415 037	402 926	12 111	22 166	135 928
1970					
Hauptstadt Berlin	52 005	51 446	559	3 056	19 084
Cottbus	24 716	24 123	593	1 205	5 513
Dresden	41 818	40 303	1 515	1 678	13 721
Erfurt	24 924	24 128	796	2 038	8 626
Frankfurt	15 786	15 266	520	1 032	4 644
Gera	13 849	13 464	385	727	4 991
Halle	44 374	43 548	826	2 005	11 131
Karl-Marx-Stadt	44 926	43 426	1 500	2 115	12 527
Leipzig	37 321	36 205	1 116	1 935	14 196
Magdeburg	38 537	37 696	841	2 058	10 290
Neubrandenburg	11 960	11 581	379	738	4 386
Potsdam	22 558	21 497	1 061	1 324	9 073
Rostock	31 991	31 498	493	2 443	6 713
Schwerin	15 221	14 897	324	1 163	5 452
Suhl	10 001	9 529	472	732	3 542
DDR	429 987	418 607	11 380	24 249	133 889

39. Weibliche Arbeiter und Angestellte sowie Lehrlinge nach Eigentumsformen der Betriebe

Stand 30. September

Jahr	Verkehr (ohne Deutsche Post)										Deutsche Post
	Insgesamt	Sozialistisch							Staatliche Beteiligung	Privat	
		Insgesamt	darunter nach Verkehrszweigen								
			Eisenbahn (Deutsche Reichsbahn)	Seeschifffahrt	Binnenschifffahrt	Zivile Luftfahrt	Kraftverkehr (einschließlich Spedition)	Städtischer Nahverkehr			
1960	96 164	93 777	69 179	662	1 620	10 324	11 992	274	2 113	79 029	
1965	99 469	97 263	70 780	1 648	1 363	766	12 714	9 980	420	87 010	
1967	99 366	97 241	70 225	2 126	1 456	965	12 974	9 316	477	90 002	
1968	99 442	97 279	69 636	2 557	1 444	1 100	13 264	9 216	501	90 070	
1969	102 710	100 419	69 490	2 285	1 396	1 285	15 919	9 216	546	92 576	
1970	108 444	106 087	69 895	2 783	1 417	1 458	20 684	9 135	554	92 080	
Weibliche Arbeiter und Angestellte (ohne Lehrlinge)											
1960	3 679	3 670	3 222	10	164	225	49	2	7	1 880	
1965	6 065	6 058	5 290	101	47	76	411	133	7	2 510	
1967	8 333	8 326	7 243	311	45	107	478	142	5	3 571	
1968	8 265	8 260	7 073	286	58	100	569	174	5	3 690	
1969	7 841	7 833	6 469	239	43	166	630	181	7	3 857	
1970	8 190	8 183	6 376	681	44	184	692	116	7	3 675	

40. Arbeiter und Angestellte, Produktionsarbeiter und Lehrlinge im Jahresdurchschnitt nach Eigentumsformen der Betriebe

Jahr	Verkehr (ohne Deutsche Post)										Deutsche Post
	Insgesamt	Sozialistisch						Staatliche Beteiligung	Privat ¹⁾		
		darunter nach Verkehrszweigen									
		Insgesamt	Eisenbahn (Deutsche Reichsbahn)	Seeschiff-fahrt	Binnen-schiff-fahrt	Zivile Luftfahrt	Kraft-verkehr (ein-schließlich Spedition)			Städ-tischer Nah-verkehr	
Arbeiter und Angestellte (ohne Lehrlinge)											
1950	312 918	283 706	243 234	—	6 407	—	5 471	28 594	—	29 212	92 603
1955	369 735	351 927	282 605	2 398	7 775	—	24 657	34 492	—	17 808	118 002
1956	370 286	351 313	281 024	2 670	7 013	.	27 007	33 599	—	18 973	119 995
1957	383 444	366 147	291 091	2 863	6 829	.	31 827	33 537	—	17 297	122 183
1958	391 513	373 603	293 243	3 193	7 009	.	37 318	32 840	245	17 665	123 893
1959	402 197	383 990	293 998	3 772	6 911	.	46 456	32 853	1 323	16 884	124 945
1960	405 631	390 616	292 906	4 857	6 869	.	55 263	30 721	1 699	13 316	125 186
1961	412 575	398 426	290 916	5 694	6 947	1 671	63 118	30 080	1 989	12 160	126 997
1962	414 245	400 628	288 063	6 764	6 903	1 779	66 943	30 036	2 215	11 402	129 471
1963	416 630	403 250	287 951	8 085	7 060	1 833	68 591	29 522	2 386	10 994	128 705
1964	412 286	398 813	282 281	9 136	6 986	1 828	70 176	28 203	2 353	11 120	128 540
1965	402 514	388 831	268 894	10 441	6 802	2 685	72 662	27 245	2 400	11 283	128 509
1966	397 955	384 555	263 010	11 238	6 766	2 782	74 329	26 301	2 609	10 791	128 655
1967	394 091	380 668	257 836	11 874	6 664	3 003	75 336	25 707	2 700	10 723	129 038
1968	391 089	377 244	251 451	13 331	6 548	3 275	76 839	25 469	2 845	11 000	129 142
1969	401 974	388 256	244 026	14 379	6 022	3 666	80 784	26 082	2 913	10 805	129 170
1970	416 760	403 082	240 210	15 707	6 095	4 185	83 188	25 999	2 907	10 771	128 506
darunter Produktionsarbeiter											
1950	—	—	204 003	—	7 108	—	4 750	—	—	23 730	77 303
1955	303 006	286 713	232 297	1 704	5 963	—	19 749	27 000	—	16 293	104 922
1956	302 298	284 965	228 289	1 858	5 244	.	22 074	27 500	—	17 333	107 247
1957	313 248	296 419	236 083	1 954	5 061	.	25 974	27 347	—	16 829	108 151
1958	319 897	302 712	237 719	2 333	5 141	.	30 754	26 765	.	17 185	109 756
1959	324 693	308 293	235 314	2 844	5 069	.	38 509	26 557	.	16 400	109 523
1960	326 516	312 209	233 519	3 651	4 984	.	44 648	25 407	1 322	12 985	108 820
1961	328 603	315 161	230 951	4 373	5 047	1 044	50 105	23 641	1 542	11 900	110 575
1962	327 808	314 976	227 508	5 258	4 918	1 099	52 630	23 448	1 715	11 117	111 600
1963	329 501	316 951	227 250	6 338	4 966	1 078	54 070	23 078	1 850	10 700	111 053
1964	325 603	313 016	222 486	7 230	5 111	1 133	55 129	21 737	1 837	10 750	109 972
1965	315 924	303 229	211 087	8 206	4 914	1 617	56 651	20 675	1 895	10 800	109 389
1966	309 943	297 533	204 691	9 010	4 884	1 805	57 512	19 568	2 060	10 350	109 105
1967	304 339	291 952	199 129	9 439	4 772	1 899	57 976	18 597	2 137	10 250	109 224
1968	300 995	288 357	193 062	10 777	4 620	2 013	59 614	18 110	2 238	10 400	109 399
1969	304 765	292 512	185 752	10 936	4 186	2 226	61 725	18 477	2 292	9 961	109 099
1970	310 883	298 340	181 736	11 896	4 040	2 543	62 870	18 428	2 307	10 236	107 998
Lehrlinge											
1950	10 858	10 444	9 258	—	370	—	100	716	—	414	2 770
1955	17 915	17 814	16 289	35	559	—	435	496	—	101	4 220
1960	15 709	15 651	14 043	259	524	.	483	342	13	45	4 174
1961	11 688	11 649	10 214	237	466	34	414	284	13	26	3 188
1962	10 101	10 082	8 619	247	448	73	432	263	11	8	2 678
1963	11 839	11 820	10 074	385	460	99	502	300	7	12	2 801
1964	14 621	14 588	12 388	426	462	118	827	367	14	19	3 416
1965	14 621	14 579	12 031	472	451	57	1 111	457	17	25	3 880
1966	18 259	18 222	14 821	777	530	128	1 447	519	14	23	4 389
1967	21 297	21 254	16 570	1 173	546	151	2 138	676	21	32	4 799
1968	21 598	21 577	16 336	1 337	523	81	2 571	729	14	7	5 170
1969	20 719	20 682	17 392	1 432	534	189	3 310	759	17	30	5 418
1970	23 662	23 623	14 479	1 490	489	210	3 175	653	19	30	5 438

¹⁾ Ab 1960 Stand 30. September.

41. Durchschnittliches monatliches Arbeitseinkommen in volkseigenen Betrieben¹⁾

Jahr	Durchschnittliches monatliches Arbeitseinkommen							Deutsche Post
	Verkehr (ohne Deutsche Post)							
	Insgesamt	Nach Verkehrszweigen						
		Deutsche Reichsbahn		See-schifffahrt	Binnen-schifffahrt	Kraftverkehr	Städtischer Nahverkehr	
Eisenbahn-transport	Fahrzeug-ausbesserung							

Vollbeschäftigte Arbeiter und Angestellte

Mark

1955	444	443	511	481	454	437	365	345
1960	587	569	640	672	611	622	572	468
1961	622	605	663	698	660	656	609	536
1962	624	610	668	688	668	646	602	546
1963	629	615	671	692	657	647	606	558
1964	651	633	695	720	675	676	632	565
1965	672	654	714	765	700	696	659	574
1966	689	670	723	823	713	709	673	587
1967	710	689	740	868	745	730	697	601
1968	737	710	755	908	770	771	732	600
1969	773			940	776	823	768	638
1970	806		773	1 028	805	851	834	653

1955 = 100

1955	100	100	100	100	100	100	100	100
1960	132,2	128,4	125,2	139,7	134,6	142,3	156,7	135,6
1961	140,2	136,6	129,7	145,1	145,4	150,1	166,8	155,3
1962	140,5	137,7	130,7	143,0	147,1	147,8	164,9	158,1
1963	141,6	138,8	131,3	143,9	144,7	148,1	166,0	161,6
1964	146,5	142,9	136,0	149,7	148,7	154,7	173,2	163,6
1965	151,5	147,6	139,7	159,0	154,2	159,3	180,5	166,4
1966	155,1	151,2	141,5	171,1	157,0	162,2	184,4	170,0
1967	159,8	155,5	144,8	180,5	164,1	167,0	191,0	174,0
1968	165,9	160,3	147,7	188,8	169,6	176,4	200,5	173,9
1969	174,1		155,3	195,4	170,9	188,3	210,4	184,9
1970	181,5		162,1	213,7	177,3	194,7	228,5	189,3

Vollbeschäftigte Produktionsarbeiter

Mark

1955	429	421	501	475	457	447	362	323
1960	587	567	641	681	641	645	538	450
1961	624	602	662	715	693	677	610	520
1962	626	607	673	703	697	664	601	528
1963	632	612	679	705	688	670	608	538
1964	656	633	705	736	705	699	632	543
1965	680	656	725	776	732	722	666	549
1966	696	670	733	843	743	736	681	562
1967	719	688	750	897	771	763	714	576
1968	747	708	762	939	808	808	754	574
1969	787		741	978	826	864	806	611
1970	816		774	1 014	865	888	813	624

1955 = 100

1955	100	100	100	100	100	100	100	100
1960	136,8	134,7	127,9	143,4	140,3	144,3	148,6	139,5
1961	145,5	143,0	132,1	150,5	151,6	151,5	168,5	161,2
1962	145,9	144,2	134,3	148,0	152,5	148,5	166,0	163,6
1963	147,3	145,4	135,5	148,4	150,5	149,9	168,0	166,9
1964	152,9	150,4	140,7	154,9	154,3	156,4	174,6	168,3
1965	158,5	155,8	144,7	163,4	160,2	161,5	184,0	170,2
1966	162,2	159,1	146,3	177,5	162,6	164,7	188,1	174,1
1967	167,6	163,4	149,7	188,8	168,7	170,7	197,2	178,5
1968	174,1	168,2	152,1	197,7	176,8	180,8	208,3	177,9
1969	183,4		160,7	205,9	180,7	193,3	222,7	189,2
1970	190,2		167,9	213,5	189,3	198,7	224,6	193,2

¹⁾ Ohne für Berufstätige in „Sonstigen Einrichtungen“.

XI. Binnenhandel

Vorbemerkung

Berufstätige, Arbeiter und Angestellte, Selbständig Erwerbstätige und Mithelfende Familienangehörige; Durchschnittliches monatliches Arbeitsentkommen

Siehe entsprechende Bemerkungen zu Abschnitt IV.

Eigentumsformen

Bedingt durch Änderungen in den Vertriebssystemen werden in den Tabellen über den Einzelhandelsumsatz und den Gaststättenumsatz der sozialistische Einzelhandel und der Kommissionshandel als Eigentumsformen ausgewiesen.

Dieser Ausweis erfolgt rückwirkend für alle Jahre. In den Tabellen über die Einzelhandelsverkaufsstellen und die Gaststätten ist auch der konsumgenossenschaftliche Einzelhandel dargestellt.

Einzelhandel

Umsatz

Gesamter Warenverkauf an Letztverbraucher. Dazu gehört auch der Verkauf von Speisen und Getränken in Gaststätten – und in Handwerksbetrieben auch der Verkauf eigener Erzeugnisse an Letztverbraucher.

Nicht als Einzelhandelsumsatz gilt der Verkauf von Waren in größeren Mengen an Großverbraucher (hauptsächlich Gemeinschaftsverpflegung – zum Beispiel Werkküchen, Krankenhäuser, Ferienheime) und ihre Weitergabe an Letztverbraucher sowie die Abgabe von Medikamenten, optischen und orthopädischen Heilmitteln und dergleichen, soweit sie als Leistungen der Sozialversicherung vom Verbraucher nicht bezahlt werden.

Bis 1953 wurde in den Einzelhandelsumsatz die Abgabe von zugeteiltem, verbilligtem Werkküchenessen (zusätzliche Verpflegung ohne Anrechnung auf Lebensmittelkarten) einbezogen. Erst ab 1954 ist der Verkauf von Konsumgütern an Letztverbraucher durch die Vereinigung der gegenseitigen Bauernhilfe (Bäuerliche Handelsgenossenschaft) enthalten. Die Erzeugerumsätze auf Bauernmärkten werden seit 1954 nicht mehr in den Einzelhandelsumsatz einbezogen.

Ab 1. Januar 1964 wurde eine Schlüsseliste zum Warenumsatz und Warenfonds eingeführt, durch die sich für einige Erzeugnisse Veränderungen in der Zuordnung zu den Warenhauptgruppen ergaben:

Erzeugnis	Zuordnung zu Warenhauptgruppe	
	bis 31. Dezember 1963	ab 1. Januar 1964
Alkoholfreie Getränke	Genußmittel	Nahrungsmittel
Galanterie- und Sattlerwaren	Sonstige Industriewaren	Schuhe, Galanterie- und Sattlerwaren
Kunsthandwerkliche und kunstgewerbliche Textilien und Bekleidung	Textilien und Bekleidung	Sonstige Industriewaren

Deshalb ist ein direkter Vergleich des Einzelhandelsumsatzes ab 1964 mit den Angaben der vorangegangenen Jahre nicht gegeben. In den Tabellen 7 und 12 ist jedoch der Einzelhandelsumsatz des Jahres 1963 mit den nachfolgenden Jahren vergleichbar ausgewiesen.

Die ab 1. Januar 1968 gültige Binnenhandels-Schlüsseliste zum Warenumsatz und Warenfonds beeinflusst die Vergleichbarkeit in den Warenhauptgruppen und Warengruppen nicht.

Der in den Tabellen 20 und 21 ausgewiesene Gaststättenumsatz ist ein Teil des Einzelhandelsumsatzes insgesamt. Es handelt sich hier also um Darunter-Angaben zu den in der Tabelle 7 ausgewiesenen Daten.

Einzelhandelsverkaufsstellen

Läden (Hauptgeschäfte und Filialen), Verkaufsstände, Verkaufszüge und übriger ambulanter Handel, Betriebsverkaufsstellen, nichtlandwirtschaftliche Produktions- und Dienstleistungsbetriebe (z.B. Industrieläden, Schlachthöfe), die Einzelhandelsumsatz tätigen. Ausgenommen sind nur die zeitweise eingerichteten Sonderverkaufsstellen für Veranstaltungen und die Stände auf Bauernmärkten.

Die Verkaufsstellen der Vereinigung der gegenseitigen Bauernhilfe (Bäuerliche Handelsgenossenschaft) sind erst ab 1955 enthalten.

Im Jahre 1965 wurde keine Erhebung durchgeführt.

Der Tabelle 15 liegen die Ergebnisse der am 31. Dezember 1967 durchgeführten Jahreserhebung über das Verkaufstellennetz zugrunde.

Enthalten sind:

Verkaufsstellen des volkseigenen Einzelhandels
 Verkaufsstellen des konsumgenossenschaftlichen Einzelhandels
 Verkaufsstellen der Großhandelsgesellschaften
 Verkaufsstellen der Mitropa
 Industrieläden
 Verkaufsstellen des Industrievertriebs
 Kommissionshändler
 Betriebe mit staatlicher Beteiligung
 private Einzelhändler
 privates Nahrungs- und Genußmittelhandwerk mit Einzelhandelstätigkeit

Nicht enthalten sind:

Verkaufsstellen ohne Verkaufsraumfläche (Kioske, Marktstände, Verkaufszüge und ambulante Einrichtungen)
 Verkaufsstellen des sonstigen sozialistischen Handels (Kohlehandel, Volksbuchhandel, Postzeitungsvertrieb, VEG, LPG, GPG, PGH, BHG usw.)
 privates Industriewarenhandwerk mit Einzelhandelstätigkeit
 (diese sind nur in den Tabellen 13 und 14 enthalten)

Gaststätten

Neben den öffentlichen Gaststätten sind auch Kantinen und Werkküchen, die über das zugeteilte verbilligte Werkküchenessen hinaus Waren an Letztverbraucher verkaufen, einbezogen.

1952 sind auch die Werkküchen enthalten, die nur zugeteiltes, verbilligtes Werkküchenessen abgaben. 1966 wurden in die Werkküchen alle Betriebe mit Kucheneinrichtung einbezogen, die Werkküchenessen herstellen und an die Belegschaft der eigenen Betriebe abgeben oder auch an fremde Betriebe ausliefern.

In den Jahren 1965 und 1967 wurde keine Erhebung über das Gaststättennetz durchgeführt.

Den Angaben in den Tabellen 17 bis 19 liegen die Ergebnisse der am 31. Dezember 1968 durchgeführten Jahreserhebung zugrunde.

Hinweise zum methodischen Inhalt dieser Tabellen:

a) In Tabelle 17 wurden auch die Einrichtungen mit Gaststättenumsatz der Mitropa, Werkküchen, Betriebsrestaurants und Kantinen volkseigener Betriebe und der Betriebe gesellschaftlicher Organisationen (z.B. Ferienheime der Gewerkschaften, Kulturbäuser) einbezogen.

b) In die Tabellen 18 und 19 sind nur Gaststätten und deren Sitzplätze aufgenommen, die über eine gastronomisch nutzbare Fläche verfügen. Nicht einbezogen wurden Gaststätten der Mitropa, Gaststätten von Betrieben und Institutionen, FDGB-Ferienheime, sofern sie vom FDGB bewirtschaftet werden, sowie nicht öffentliche gastronomische Einrichtungen (z.B. Werkküchen, Kantinen, Betriebsrestaurants).

c) Im Jahre 1968 erfolgte die Erhebung nach einer neuen Branchennomenklatur. Die in den Tabellen enthaltenen Ergebnisse der Jahre 1963 und 1966 wurden der neuen Branchennomenklatur angepaßt. Ein direkter Vergleich mit den Ergebnissen des Jahres 1968 ist jedoch nicht möglich.

Hotels und Beherbergungseinrichtungen

Den Angaben in der Tabelle 22 liegen die Ergebnisse der am 31. Dezember 1968 durchgeführten Jahreserhebung zugrunde. Nicht enthalten sind Beherbergungseinrichtungen mit besonderer Zweckbestimmung (z.B. nicht öffentliche Gästehäuser, Seemanns- und Sportlerheime, Jugendherbergen u.a.).

1. Belieferung des Einzelhandels mit ausgewählten Nahrungs- und Genußmitteln nach Bezirken

Belieferung von Einzelhandel und Großverbrauchern (Verpflegung in Krankenhäusern, Sanatorien, Anstalten, Schulspeisung usw.) mit Nahrungs- und Genußmitteln. In diesen Angaben sind nicht enthalten: Erzeugerangebot auf Bauernmärkten, Selbstversorgung der Landwirtschaft und Ab-Hof-Verkauf. Die Bezirksergebnisse werden ohne Mitropa ausgewiesen.

Jahr Bezirk	Warenbereitstellung									Fleisch und Fleisch- waren (Effektiv- gewicht) ²⁾
	Kartoffeln	Süd- früchte und Nüsse ¹⁾	Teig- waren	Roggen- brot und Roggen- klein- gebäck	Weizen- brot und Weizen- klein- gebäck	Konditor- waren und Feinback- waren	Dauer- back- waren	Zucker	Kakao- erzeug- nisse ²⁾	
	Tonnen									
1960	2 462 037	101 299	38 328	1 323 892	414 536	219 593	48 944	314 298	32 480	.
1965	2 210 415	116 587	36 494	1 281 118	412 056	299 544	51 640	300 330	36 327	830 767
1966	2 218 797	167 573	36 599	1 259 087	413 531	292 640	53 720	307 824	37 674	862 779
1967	2 240 731	172 138	36 002	1 271 605	414 044	296 226	55 821	295 230	37 828	892 859
1968	2 173 873	140 719	37 411	1 216 282	412 191	297 481	57 921	302 980	38 198	932 212
1969	2 179 718	162 958	41 197	1 225 041	422 046	312 657	60 054	297 530	40 489	966 138
1970	2 253 058	146 446	39 094	1 179 972	420 595	323 959	63 040	306 839	40 922	983 277

Nach Bezirken 1970

Hauptstadt Berlin ...	142 756	16 405	2 226	43 068	23 682	18 223	5 104	12 550	2 328	73 175
Cottbus	119 494	6 908	1 759	72 580	18 281	15 059	2 888	18 487	2 028	47 016
Dresden	246 985	15 579	5 467	120 525	54 894	41 019	8 294	31 534	4 510	112 188
Erfurt	157 077	10 044	2 850	90 009	28 213	17 273	4 076	24 369	2 677	66 623
Frankfurt	90 036	4 982	1 208	49 433	16 047	12 845	2 248	11 258	1 506	36 704
Gera	110 154	6 541	1 815	46 600	16 687	13 870	2 685	15 063	1 837	43 332
Halle	243 349	15 522	4 565	133 854	43 708	30 864	6 142	35 666	4 402	106 605
Karl-Marx-Stadt	271 164	20 258	5 691	114 219	53 923	50 019	7 591	33 792	5 134	124 176
Leipzig	186 932	12 351	4 098	96 372	37 586	26 617	5 289	24 320	3 598	87 147
Magdeburg	135 753	9 517	2 563	99 748	32 668	27 597	4 412	23 271	2 956	69 878
Neubrandenburg	83 433	4 214	937	53 354	12 981	11 039	2 320	13 383	1 397	31 055
Potsdam	166 035	7 915	2 216	86 799	29 369	21 681	3 760	20 694	2 546	63 548
Rostock	139 447	6 838	1 414	70 226	21 947	17 705	3 469	17 509	2 220	50 996
Schwerin	61 829	3 878	943	57 544	14 746	12 086	1 823	12 364	1 237	29 102
Suhl	90 737	4 483	1 290	44 847	13 333	6 826	1 803	12 129	1 285	35 717

Jahr Bezirk	Warenbereitstellung									Trink- mager- und Butter- milch
	Fisch und Fischwaren (Effektivgewicht) ⁴⁾			Fette					Trinkvoll- milch ⁴⁾	
	Insgesamt	davon		Insgesamt	davon					
		Frisch- fisch	Fisch- waren		Butter	Tierische Fette, bearbeitet (ohne Butter) ⁵⁾	Pflanzliche Öle und Fette (ohne Mar- garine)	Margarine		
Tonnen										
1960	150 088	53 790	96 298	433 744	224 565	55 123	18 515	135 541	1 044 410	137 816
1965	147 411	52 795	94 616	418 461	206 639	44 583	18 887	148 352	1 208 935	130 995
1966	143 832	51 922	91 910	424 750	214 171	43 421	19 982	147 176	1 204 042	133 873
1967	135 050	51 288	83 762	429 662	228 510	41 633	19 762	139 757	1 223 955	144 536
1968	139 076	53 847	85 229	433 264	233 337	41 651	20 229	138 047	1 359 671	152 479
1969	135 698	46 746	88 952	429 509	233 022	37 008	21 348	138 131	1 383 282	154 573
1970	126 463	46 542	79 921	440 847	240 898	34 778	22 926	142 245	1 381 670	144 723

Nach Bezirken 1970

Hauptstadt Berlin ...	10 389	4 470	5 919	25 026	14 097	2 260	1 340	7 329	100 868	4 773
Cottbus	5 240	1 593	3 647	24 293	13 435	1 849	1 219	7 790	63 483	5 905
Dresden	12 680	4 208	8 472	47 232	30 164	3 750	3 072	10 246	143 419	15 124
Erfurt	7 723	2 437	5 286	29 628	13 249	2 321	2 350	11 708	97 837	10 577
Frankfurt	4 555	1 801	2 754	18 049	8 707	1 587	748	7 007	56 174	4 931
Gera	5 041	1 742	3 299	18 964	10 370	1 499	1 042	6 053	57 371	4 158
Halle	12 894	3 759	9 135	49 468	23 621	3 773	2 120	19 954	153 787	13 310
Karl-Marx-Stadt	15 730	5 109	10 621	50 503	32 558	4 273	3 298	10 374	139 505	16 955
Leipzig	10 974	4 024	6 950	38 067	22 332	3 365	1 812	10 558	113 320	11 754
Magdeburg	9 290	2 777	6 513	34 754	17 199	2 303	1 556	13 696	106 113	13 063
Neubrandenburg	5 313	2 680	2 633	17 745	9 382	1 230	495	6 638	58 707	7 380
Potsdam	7 697	3 052	4 645	30 242	15 526	2 584	1 244	10 888	94 637	10 246
Rostock	9 926	5 152	4 774	25 423	14 392	1 813	829	8 389	90 799	14 073
Schwerin	5 102	2 460	2 642	17 346	9 458	1 112	490	6 286	57 724	9 631
Suhl	3 688	1 183	2 505	13 248	6 129	943	1 142	5 034	45 806	2 735

¹⁾ Einschließlich getrocknete Südfrüchte und Mandeln. - ²⁾ Ohne Kakao- und Schokoladenpulver. - ³⁾ Ohne Wild, Blutwurst und Knochen ohne Fleischanhang. - ⁴⁾ Einschließlich Konserven. - ⁵⁾ Einschließlich tierische Fette, roh, umgerechnet auf Fette, bearbeitet. - ⁶⁾ Auf 2,5 Prozent Fettgehalt umgerechnet; 1960 einschließlich Sahne (ohne Kaffeesahne).

1. Belieferung des Einzelhandels mit ausgewählten Nahrungs- und Genußmitteln nach Bezirken

Jahr Bezirk	Warenbereitstellung								
	Fettkäse	Magerkäse und Speise- quark	Eier	Obst- konserven	Gemüse- konserven und tischfertige Konserven mit Einlage	Natur- honig	Zigaretten	Wein und Sekt	Röst- kaffee
	Tonnen		1000 Stück	Tonnen			1000 Stück	hl	Tonnen
1960	49 716	41 824	1 573 855	52 256	81 609	3 684	18 135 234	530 563	19 225
1965	55 108	68 287	2 069 656	53 371	131 698	4 682	18 998 463	668 103	29 585
1966	57 145	69 516	2 015 226	48 162	127 562	4 087	19 418 407	710 690	31 250
1967	56 929	74 242	2 050 748	50 928	142 418	5 019	19 795 577	729 975	32 704
1968	58 340	74 567	2 073 969	51 762	161 103	5 982	20 249 719	746 675	34 757
1969	62 291	76 643	2 217 908	69 200	163 608	6 050	20 775 198	834 814	36 999
1970	66 159	83 088	2 405 465	74 579	186 425	6 310	20 921 309	788 834	37 671

Nach Bezirken 1970

Hauptstadt Berlin	6 147	4 898	233 170	5 984	17 368	610	1 885 578	72 467	2 560
Cottbus	2 567	4 705	102 429	2 971	8 007	290	971 214	34 662	1 923
Dresden	6 998	10 161	273 645	6 610	17 239	953	1 887 475	97 212	5 010
Erfurt	4 564	6 136	161 294	4 374	11 952	363	1 456 670	59 993	2 320
Frankfurt	2 288	2 763	76 094	3 341	7 160	160	811 833	24 448	1 315
Gera	2 821	3 792	107 857	2 972	7 780	296	845 033	38 986	1 589
Halle	5 761	11 257	272 755	6 521	20 722	580	2 321 042	76 315	3 779
Karl-Marx-Stadt	7 342	11 702	291 950	8 532	22 894	1 023	2 037 940	99 684	5 055
Leipzig	6 176	9 029	233 860	6 683	18 020	532	1 687 655	65 760	3 853
Magdeburg	4 293	6 281	155 087	5 179	15 635	360	1 629 749	48 691	2 675
Neubrandenburg	2 564	1 604	63 909	3 897	5 874	170	762 798	20 930	1 071
Potsdam	4 367	4 468	134 117	4 424	10 609	324	1 424 488	42 929	2 200
Rostock	4 881	2 492	139 246	8 093	11 974	261	1 192 850	44 716	1 853
Schwerin	2 875	1 567	68 493	2 286	4 569	156	669 973	20 863	1 015
Suhl	2 360	2 184	73 853	2 316	5 685	199	595 443	31 852	955

2. Belieferung des Konsumgüter-Binnenhandels mit ausgewählten Industriewaren nach Bezirken

Bis 1967 Warenbereitstellung für den Einzelhandel. Die Bezirksergebnisse werden ohne Versandhandel ausgewiesen.

Jahr Bezirk	Warenbereitstellung								
	Leder- schuhe	Straßen- schuhe aus Austausch- stoffen	Tüll und Gardinen	Arbeits- und Berufs- kleidung	Unter- trikotagen	Obertriko- tagen und Trainings- kleidung	Fein- strümpfe für Damen	Wohn- raummöbel ¹⁾	Haushalts- porzellan ¹⁾
	1 000 Paar		1 000 m²	1 000 Stück			1 000 Paar	1 000 Mark	
1960	26 840	4 395	26 840	10 042	100 653			1 273 185	66 795
1965	31 844	4 714	31 844	9 409	104 869	21 047	26 653	1 250 651	80 706
1966	32 286	5 404	32 286	9 247	107 632	20 694	29 039	1 285 605	81 166
1967	32 890	5 099	32 890	8 868	102 530	21 105	31 157	1 375 015	81 428
1968	31 171	6 867	37 915	9 459	95 556	24 969	33 777	1 313 282	63 904
1969	33 662	7 746	36 151		91 785	23 725	35 578	1 467 724	72 731
1970	33 117	6 862	36 090	7 382	103 036	25 758	36 517	1 474 820	...

Nach Bezirken 1970

Hauptstadt Berlin	2 849	586	3 163	322	8 397	2 247	2 887	121 965	...
Cottbus	1 325	348	1 483	421	4 278	983	1 452	68 712	...
Dresden	3 172	700	3 444	592	10 491	2 488	3 061	149 986	...
Erfurt	2 206	412	2 428	537	7 931	2 317	2 286	100 220	...
Frankfurt	1 054	332	1 130	258	3 457	779	1 032	43 483	...
Gera	1 276	286	1 815	287	4 526	974	1 518	67 158	...
Halle	3 120	531	3 693	684	10 356	2 274	3 653	150 287	...
Karl-Marx-Stadt	4 456	716	4 811	900	14 141	3 436	5 836	166 322	...
Leipzig	4 825	749	3 032	524	9 689	2 245	3 002	127 439	...
Magdeburg	2 185	448	2 648	672	7 116	1 445	2 155	99 640	...
Neubrandenburg	1 028	255	1 147	330	3 001	913	1 058	50 315	...
Potsdam	1 714	479	1 968	403	5 858	1 775	2 534	85 292	...
Rostock	1 402	363	1 601	295	4 557	1 119	1 512	74 748	...
Schwerin	962	264	1 217	320	3 247	831	934	46 689	...
Suhl	984	227	1 171	242	3 199	785	992	53 724	...

¹⁾ Bis 1967 Endverbraucherpreis; ab 1968 Industrieabgabepreis.

2. Belieferung des Konsumgüter-Binnenhandels mit ausgewählten Industriewaren nach Bezirken

Jahr Bezirk	Warenbereitstellung							Rundfunkempfänger	
	Haushalts- kühl- schränke¹)	Staubsauger	Personen- kraftwagen	Motorräder	Motorroller	Mopeds	Insgesamt	darunter Transistoren- Taschen- empfänger²)	
Stück									
1960	144 938	419 392	51 470	104 507	35 797	119 495	641 047	.	
1965	332 407	230 817	74 289	51 045	14 757	82 110	480 550	186 823	
1966	340 180	246 984	81 999	42 542	18 327	77 434	616 291	243 062	
1967	386 493	290 227	91 932	41 882	10 839	87 739	630 351	204 297	
1968	389 504	323 512	83 009	44 471	6 994	91 601	570 369	146 500	
1969	416 952	315 541	103 473	44 182	6 993	.	804 997	329 664	
1970	382 004	236 674	105 692	39 467	...	127 345	822 175	299 619	

Nach Bezirken 1970

Hauptstadt Berlin	30 546	24 340	13 626	1 737	...	13 089	79 315	12 330
Cottbus	18 444	10 035	3 902	3)	...	400	29 787	4 195
Dresden	40 609	23 824	12 008	5 521	...	19 005	59 381	8 275
Erfurt	23 192	14 490	6 313	6 270	...	16 972	41 401	7 022
Frankfurt	15 912	7 735	710	1 549	...	646	22 510	3 723
Gera	16 350	12 410	4 862	3)	...	640	29 594	5 360
Halle	36 357	24 400	15 601	7 242	...	23 513	58 567	10 725
Karl-Marx-Stadt	43 254	33 620	17 775	5 611	...	17 710	71 741	10 737
Leipzig	35 726	22 535	3 356	3)	...	1 140	54 590	11 635
Magdeburg	32 281	21 200	10 370	3 078	...	17 032	43 300	7 130
Neubrandenburg	11 565	5 440	5 072	6 089	...	15 572	17 728	2 715
Potsdam	25 655	10 240	2 923	2 370	...	706	21 240	4 749
Rostock	18 413	9 690	3 991	3)	...	530	42 853	6 230
Schwerin	12 720	9 020	1 955	3)	...	390	13 036	2 100
Suhl	10 540	5 845	3 228	3)	19 232	3 043

Jahr Bezirk	Warenbereitstellung							
	Fernseh- empfänger	Haushalts- näh- maschinen	Wasch- maschinen	All- gebrauchs- lampen	Spiegel- reflex- kameras	Herren- armband- uhren	Damen- armband- uhren	Sport- und Wanderzelte
	Stück			1 000 Stück	Stück	1 000 Stück		Stück
1960	459 119	107 493	159 124	26 305	58 584	1 746		.
1965	480 282	52 992	319 269	30 621	42 877	690	573	.
1966	444 267	68 151	307 024	30 996	51 299	734	565	.
1967	431 317	59 538	317 406	31 198	55 105	679	602	.
1968	350 405	64 199	378 671	34 527	47 923	865	713	35 459
1969	296 623	51 240	319 384	.	59 378	934	746	39 438
1970	276 959	49 084	287 644	35 461	44 829	917	804	50 700

Nach Bezirken 1970

Hauptstadt Berlin	48 495	3 900	12 576	4 449	7 765	129	120	9 567
Cottbus	10 979	2 380	9 943	1 507	1 700	40	31	1 730
Dresden	24 101	4 800	23 145	4 174	6 811	98	91	4 135
Erfurt	20 829	3 400	13 102	2 516	2 618	67	53	2 050
Frankfurt	11 516	1 600	8 972	1 352	1 060	17	27	1 178
Gera	10 786	2 500	10 817	1 587	1 757	44	38	2 244
Halle	38 831	3 700	23 402	2 746	3 238	102	74	3 281
Karl-Marx-Stadt	27 880	9 530	28 516	4 552	4 883	98	93	4 694
Leipzig	22 891	4 720	20 542	3 962	6 182	89	70	6 730
Magdeburg	21 840	2 500	15 073	2 286	1 706	72	58	2 944
Neubrandenburg	8 099	1 250	7 153	1 372	1 125	36	33	1 154
Potsdam	3)	3 400	15 710	3)	109	3)	3)	1 648
Rostock	18 824	2 100	10 849	2 064	2 621	51	52	1 466
Schwerin	6 231	1 000	6 055	1 624	924	33	29	673
Suhl	5 657	1 680	6 926	1 270	741	26	25	758

¹⁾ 1960 einschließlich eingebaute Kühlschränke. - ²⁾ Bezirksergebnisse ohne Import. - ³⁾ Bezirk wird durch Auslieferungslager anderer Bezirke beliefert.

3. Berufstätige nach der Stellung

Stand 30. September;

Jahr	Berufs							
	DDR insgesamt	Nach						
		Hauptstadt Berlin	Cottbus	Dresden	Erfurt	Frankfurt	Gera	Halle
Berufstätige								
1952	778,8	91,4	24,3	93,4	54,6	22,7	32,1	83,6
1955	844,8	88,0	34,5	97,2	59,9	24,3	34,7	87,1
1956	873,3	85,7	36,0	100,5	61,7	27,1	35,0	91,0
1957	882,4	85,1	36,6	102,5	62,4	27,5	36,5	91,5
1958	878,5	87,3	36,1	101,9	63,5	26,6	36,5	89,4
1959	882,6	85,6	37,1	103,0	63,7	27,9	36,3	90,8
1960	890,2	81,0	37,7	105,5	63,8	29,5	38,0	91,4
1961	902,2	82,2	39,6	106,6	64,6	28,9	38,5	94,7
1962	878,7	78,5	38,1	103,6	61,7	29,2	37,3	92,2
1963	860,5	77,0	37,3	100,9	60,9	28,8	36,2	90,2
1964	872,1	78,3	38,1	102,1	61,4	29,4	36,8	91,4
1965	885,1	77,7	39,1	102,6	62,3	30,3	36,7	91,9
1966	883,6	79,0	38,4	100,5	61,9	29,8	36,9	92,8
1967	883,8	78,8	38,6	100,7	62,3	30,0	36,5	92,4
1968	876,0	76,0	39,1	98,2	61,3	29,8	36,6	93,2
1969	868,2	77,6	38,6	96,5	60,5	29,7	36,0	92,9
1970	857,9	80,4	38,2	96,0	60,5	28,5	35,0	90,6
Arbeiter und Angestellte								
1952	604,0	73,4	18,1	69,9	41,5	18,0	23,8	66,6
1955	696,5	73,7	28,6	78,0	48,2	20,4	27,2	72,7
1960	790,5	72,2	33,6	91,2	56,3	27,5	33,1	82,5
1961	812,6	74,4	35,8	93,8	57,7	27,1	34,0	86,7
1962	793,0	71,1	34,5	91,2	55,3	27,4	33,0	84,5
1963	777,5	70,0	33,8	89,1	54,7	27,2	32,0	82,7
1964	791,9	71,7	34,7	90,8	55,3	27,8	32,8	84,1
1965	807,9	71,5	35,7	91,7	56,3	28,7	32,8	84,9
1966	809,8	73,2	35,1	90,1	56,1	28,4	33,1	86,0
1967	813,0	73,3	35,3	90,7	56,8	28,6	32,8	86,1
1968	811,2	71,0	36,2	89,2	56,2	28,5	33,2	87,2
1969	804,6	72,8	35,7	87,6	55,5	28,3	32,6	87,2
1970	799,0	75,9	35,5	87,6	55,9	27,3	31,5	85,3
Selbständig Erwerbstätige								
1952	174,8	18,0	6,2	23,5	13,1	4,7	8,3	17,0
1955	148,3	14,3	5,9	19,2	11,7	3,9	7,5	14,4
1960	99,7	8,8	4,1	14,3	7,5	2,1	4,9	8,9
1961	89,6	7,7	3,8	12,8	6,9	1,8	4,5	8,0
1962	85,8	7,4	3,6	12,4	6,4	1,7	4,3	7,7
1963	83,0	7,0	3,6	11,8	6,2	1,6	4,2	7,5
1964	80,2	6,6	3,4	11,3	6,2	1,6	4,1	7,3
1965	77,2	6,2	3,4	10,9	6,1	1,6	4,0	7,0
1966	73,8	5,8	3,3	10,4	5,8	1,4	3,9	6,8
1967	70,8	5,5	3,2	9,9	5,6	1,4	3,8	6,3
1968	64,8	5,1	2,9	9,0	5,1	1,3	3,4	6,0
1969	63,6	4,8	2,9	9,0	5,0	1,3	3,4	5,8
1970	58,9	4,5	2,7	8,4	4,5	1,2	3,5	5,3
Lehr								
1952	55,5	4,0	2,1	5,4	4,6	2,1	2,2	7,3
1955	57,2	4,7	3,0	5,3	4,2	2,0	2,2	6,5
1960	34,7	2,2	1,6	3,9	2,6	1,3	1,3	3,9
1961	24,7	1,6	1,0	2,9	1,9	0,8	1,1	2,7
1962	22,4	1,5	0,8	2,6	1,7	0,5	1,0	2,7
1963	27,2	1,6	1,1	3,1	2,2	0,6	1,2	3,1
1964	33,0	1,7	1,4	3,5	2,6	0,8	1,6	3,8
1965	38,5	2,1	1,5	3,9	2,9	1,3	1,8	4,2
1966	40,6	2,2	1,7	4,0	3,0	1,5	1,9	4,5
1967	44,5	2,3	2,1	4,4	3,2	1,7	1,9	5,1
1968	45,7	1,9	2,5	4,7	3,2	1,8	2,0	5,1
1969	43,3	2,5	2,3	4,2	3,0	1,7	1,8	5,0
1970	38,8	2,5	2,1	4,2	2,7	1,4	1,5	4,4

im Betrieb und nach Bezirken

bis 1959: 31. Dezember

tätige								Jahr
Bezirken								
Karl-Marx-Stadt	Leipzig	Magdeburg	Neu-brandenburg	Potsdam	Rostock	Schwerin	Suhl	
1000								

1000

(ohne Lehrlinge)

106,4	72,8	52,4	21,5	44,6	33,5	25,5	20,0	1952
108,6	80,6	64,0	26,0	50,0	37,9	28,5	23,5	1955
111,4	84,4	65,4	28,0	52,3	39,5	30,1	25,4	1956
111,9	85,9	66,4	28,5	52,5	40,1	30,6	24,5	1957
110,0	86,1	65,7	27,7	51,8	39,5	30,8	25,7	1958
108,4	85,0	67,1	28,8	51,9	41,8	30,1	24,8	1959
108,7	84,2	68,3	30,4	51,9	44,4	29,8	25,6	1960
109,8	83,4	68,3	30,0	53,5	44,9	30,4	26,9	1961
106,4	83,7	66,3	29,8	52,9	43,3	30,0	25,8	1962
104,0	82,1	65,1	29,4	50,9	42,9	29,3	25,5	1963
104,3	84,1	65,6	29,7	51,6	43,8	29,9	25,4	1964
106,0	86,6	66,6	30,4	52,4	45,7	30,6	26,1	1965
104,7	86,9	66,8	30,3	52,3	46,8	31,0	25,5	1966
102,8	87,0	67,0	30,4	52,8	47,0	31,7	25,6	1967
101,1	86,7	66,2	31,1	52,4	47,0	31,8	25,5	1968
98,7	84,1	65,8	30,5	52,9	46,9	31,5	25,9	1969
96,0	82,5	66,1	29,5	51,8	46,4	31,3	25,1	1970

(ohne Lehrlinge)

79,0	55,4	40,6	18,4	35,5	28,5	21,2	14,1	1952
85,8	67,1	53,4	23,0	41,6	33,6	25,2	18,0	1955
93,0	73,7	61,7	28,4	46,5	41,5	27,5	21,9	1960
95,4	74,3	62,5	28,2	48,6	42,3	28,4	23,3	1961
92,9	74,5	60,9	28,1	48,2	40,9	28,1	22,3	1962
91,0	73,0	59,8	27,8	46,4	40,6	27,5	22,1	1963
91,6	75,3	60,7	28,2	47,1	41,6	28,1	22,2	1964
93,9	78,1	61,9	28,9	48,1	43,6	28,9	23,0	1965
93,1	79,0	62,3	28,8	48,1	44,9	29,3	22,5	1966
91,5	79,3	62,7	29,1	48,9	45,2	30,2	22,6	1967
90,8	79,7	62,3	29,8	48,7	45,3	30,3	22,7	1968
88,7	77,3	62,0	29,3	49,2	45,2	30,1	23,1	1969
86,9	76,4	62,5	28,4	48,4	45,0	30,0	22,4	1970

und mithelfende Familienangehörige

27,4	17,4	11,8	3,1	9,1	5,0	4,3	5,9	1952
22,8	13,5	10,6	3,0	8,4	4,3	3,3	5,5	1955
15,7	10,5	6,6	2,0	5,4	3,0	2,2	3,7	1960
14,4	9,1	5,8	1,8	4,8	2,6	2,0	3,6	1961
13,6	9,1	5,4	1,7	4,7	2,4	1,9	3,5	1962
13,1	9,0	5,3	1,6	4,6	2,3	1,8	3,4	1963
12,7	8,8	4,9	1,6	4,5	2,2	1,8	3,2	1964
12,1	8,4	4,7	1,5	4,3	2,1	1,7	3,2	1965
11,6	7,9	4,5	1,4	4,2	2,0	1,7	3,0	1966
11,3	7,7	4,3	1,4	3,9	1,9	1,6	3,0	1967
10,3	7,0	3,9	1,2	3,7	1,7	1,4	2,8	1968
10,1	6,7	3,8	1,2	3,7	1,7	1,4	2,8	1969
9,1	6,1	3,6	1,1	3,4	1,4	1,3	2,7	1970

linge

6,0	4,5	4,4	2,0	4,0	2,8	2,4	1,7	1952
5,5	4,5	5,0	2,5	4,1	3,3	2,6	1,8	1955
3,4	3,1	3,1	1,5	2,4	2,0	1,5	0,9	1960
2,5	2,1	2,2	0,9	1,7	1,5	1,1	0,7	1961
2,3	1,9	2,1	0,8	1,5	1,4	0,9	0,7	1962
3,0	2,2	2,5	1,1	1,8	1,6	1,1	1,0	1963
3,9	2,8	3,1	1,4	2,1	1,7	1,4	1,2	1964
4,8	3,3	3,5	1,7	2,4	2,2	1,6	1,3	1965
4,9	3,3	3,6	2,0	2,8	2,1	1,6	1,3	1966
5,2	3,5	3,8	2,3	3,2	2,4	1,8	1,5	1967
4,9	4,0	4,0	2,3	3,2	2,7	1,9	1,6	1968
4,3	3,7	3,8	2,1	3,1	2,6	1,8	1,6	1969
3,6	3,1	3,5	1,9	2,6	2,4	1,5	1,3	1970

4. Arbeiter und Angestellte in Betrieben des sozialistischen Konsumgüter-Großhandels nach Beschäftigtengruppen und Branchen

Jahresdurchschnitt

Branche	Arbeiter und Angestellte in Betrieben des sozialistischen Konsumgüter-Großhandels									
	Insgesamt (ohne Lehrlinge)		darunter tätig						Lehrlinge	
			direkt für die Umsatzleistung		für Verwaltungs- aufgaben (einschließlich Lenkung und Leitung)		in Transport- gemeinschaften des Handels			
	1969	1970	1969	1970	1969	1970	1969	1970	1969	1970
Sozialistischer Konsumgüter- Großhandel	92 625	93 377	56 528	56 273	20 432	21 379	10 392	11 173	2 154	1 918
darunter:										
Waren des täglichen Bedarfs	39 846	40 263	21 055	20 907	7 479	8 180	10 155	10 905	941	833
Obst, Gemüse, Speise- kartoffeln	19 235	19 853	12 852	13 162	3 840	4 236	237	268	395	370
Schuhe und Lederwaren	2 569	2 560	1 673	1 652	821	820	—	—	59	45
Textil- und Kurzwaren	10 865	10 381	7 643	7 268	3 053	2 845	—	—	238	222
Haushaltwaren	8 049	7 929	5 941	5 817	2 132	2 132	—	—	239	178
Technik	5 681	5 976	2 892	2 898	1 348	1 417	—	—	135	131
Möbel und Kulturwaren	6 254	6 285	4 472	4 569	1 645	1 619	—	—	147	139

5. Arbeiter und Angestellte in sozialistischen Einzelhandelsbetrieben¹⁾ nach Beschäftigtengruppen und Eigentumsformen der Betriebe

Jahresdurchschnitt

Eigentumsform	Arbeiter und Angestellte in sozialistischen Einzelhandelsbetrieben									
	Insgesamt (ohne Lehrlinge)		darunter tätig						Lehrlinge	
			in Verkaufsstellen		in Gaststätten und Hotels		für Verwaltungs- aufgaben (einschließlich Lenkung und Leitung)			
	1969	1970	1969	1970	1969	1970	1969	1970	1969	1970
Sozialistischer Einzelhandel ..	407 421	402 524	212 278	213 009	97 162	98 369	50 062	51 684	32 949	30 491
darunter:										
konsumgenossenschaftlicher Einzelhandel	172 389	168 654	104 016	103 055	17 976	18 146	24 199	25 519	12 544	11 383
Mitropa	13 237	13 287	1 222	1 239	9 140	9 112	1 369	1 302	657	648

¹⁾ Ohne sonstige sozialistische Betriebe, deren Berufstätige nicht im Bereich Handel erfaßt werden.

6. Durchschnittliches monatliches Arbeitseinkommen in sozialistischen Handelsbetrieben¹⁾

Bereich	Durchschnittliches monatliches Arbeitseinkommen											
	Vollbeschäftigte Arbeiter und Angestellte							darunter tätig direkt für die Umsatzleistung (Großhandel) bzw. in Verkaufsstellen, Gaststätten und Hotels (Einzelhandel)				
	1955	1960	1965	1967	1968	1969	1970	1965	1967	1968	1969	1970
Mark												
Sozialistischer Handel insgesamt ..	365	480	530	564	593	628	659	517	548	578	616	650
Sozialistischer Großhandel	393	501	567	606	647	680	709	556	594	634	663	699
Sozialistischer Einzelhandel	350	468	511	543	566	603	635	498	528	554	597	630
1955 = 100												
Sozialistischer Handel insgesamt ..	100	131,5	145,4	154,6	162,5	172,1	180,5	105,8	112,2	118,4	126,2	133,2
Sozialistischer Großhandel	100	127,5	144,3	154,2	164,6	173,0	180,4	107,7	115,1	122,9	128,5	135,5
Sozialistischer Einzelhandel	100	133,7	146,0	155,1	161,7	172,3	181,4	105,1	111,4	116,9	125,9	132,9

¹⁾ Ohne Bäuerliche Handelsgenossenschaften.

7. Einzelhandelsumsatz nach Warenhauptgruppen und Bezirken

Jahr	Einzelhandelsumsatz									
	Ins- gesamt	darunter		Nach Warenhauptgruppen						
		Sozialisti- scher Einzel- handel	Kommis- sions- handel ¹⁾	Nahrungs- und Genuß- mittel	Industrie- waren	Nahrungs- mittel	Genuß- mittel	Schuhe ²⁾	Textilien und Bekleidung	Sonstige Industrie- waren
1950	17 260	8 154	—	10 550	6 710	7 037	3 513	410	2 788	3 512
1951	21 407	11 943	—	12 947	8 460	9 084	3 863	513	3 886	4 061
1952	25 016	15 794	—	15 340	9 676	10 743	4 597	628	4 750	4 298
1953	27 371	18 088	—	16 776	10 595	11 546	5 230	726	5 073	4 796
1954	29 719	19 762	—	17 576	12 143	12 123	5 453	819	5 641	5 683
1955	31 559	21 458	—	18 214	13 345	12 455	5 759	897	5 852	6 596
1956	32 648	22 738	7	18 837	13 811	12 924	5 913	838	5 587	7 386
1957	34 838	24 302	142	19 751	15 087	13 259	6 492	871	5 985	8 231
1958	38 169	27 859	854	21 728	16 442	14 897	6 831	924	6 256	9 262
1959	42 053	31 676	1 944	23 926	18 128	16 555	7 371	922	6 683	10 523
1960	44 957	34 691	2 915	24 921	20 036	17 230	7 691	1 022	7 227	11 787
1961	47 584	37 161	3 587	26 205	21 379	17 943	8 262	1 099	7 728	12 552
1962	47 272	36 761	3 835	26 615	20 657	18 023	8 592	1 037	7 166	12 454
1963	47 434	36 658	4 044	26 963	20 472	18 183	8 780	1 042	6 758	12 672
1963 ²⁾	47 434	36 658	4 044	26 963	20 472	18 585	8 378	1 280	6 690	12 502
1964	49 001	38 022	4 287	27 866	21 136	19 043	8 823	1 352	6 892	12 892
1965	51 086	39 820	4 470	28 880	22 205	19 829	9 051	1 450	7 213	13 542
1966	53 185	41 678	4 756	30 113	23 073	20 585	9 528	1 496	7 486	14 091
1967	55 244	43 547	5 005	31 394	23 849	21 391	10 003	1 513	7 540	14 796
1968	57 941	45 897	5 321	32 823	25 118	22 226	10 597	1 616	7 988	15 514
1969	61 394	49 055	5 723	34 550	26 844	23 250	11 300	1 708	8 497	16 639
1970	64 059	51 580	6 027	35 776	28 283	24 054	11 723	1 761	8 806	17 715

1950 bzw. 1960 = 100

1950	100	100	—	100	100	100	100	100	100	100
1951	124,0	146,5	—	122,7	126,1	129,1	110,0	125,1	139,4	115,6
1952	144,9	193,7	—	145,4	144,2	152,7	130,9	153,2	170,4	122,4
1953	158,6	231,6	—	159,0	157,9	164,1	148,9	177,1	182,0	136,6
1954	172,2	242,4	—	166,6	181,0	172,3	155,2	199,8	202,3	161,8
1955	182,8	263,2	—	172,6	198,9	177,0	163,9	218,8	209,9	187,8
1956	189,2	278,9	0,2	178,5	205,8	183,7	168,3	204,4	200,4	210,3
1957	201,8	298,0	4,9	187,2	224,8	188,4	184,8	212,4	214,7	234,4
1958	221,1	341,7	29,3	206,0	245,0	211,7	194,4	225,4	224,4	263,7
1959	243,6	388,5	66,7	226,8	270,2	235,3	209,8	224,9	239,7	299,6
1960	260,5	425,4	100	236,2	298,6	244,8	218,9	249,3	259,2	335,6
1961	275,7	455,7	123,1	248,4	318,6	255,0	235,2	268,0	277,2	357,4
1962	273,9	450,8	131,6	252,3	307,9	256,1	244,6	252,9	257,0	354,6
1963	274,8	449,6	138,7	255,6	305,1	258,4	249,9	254,1	242,4	360,8
1963 ²⁾	274,8	449,6	138,7	255,6	305,1	264,1	238,5	312,2	240,0	356,0
1964	283,9	466,3	147,1	264,1	315,0	270,6	251,2	329,8	247,2	367,1
1965	296,0	488,3	153,3	273,7	330,9	281,8	257,6	353,7	258,7	385,6
1966	308,1	511,1	163,2	285,4	343,9	292,5	271,2	364,9	268,5	401,2
1967	320,1	534,1	171,7	297,6	355,4	304,0	284,7	369,0	270,4	421,3
1968	335,7	562,9	182,5	311,1	374,3	315,8	301,7	394,1	286,5	441,7
1969	355,7	601,6	196,3	327,5	400,1	330,4	321,7	416,6	304,8	473,8
1970	371,1	632,6	206,8	339,1	421,5	341,8	333,7	429,5	315,9	504,4

Prozent

1950	100	47,2	—	61,1	38,9	40,8	20,4	2,4	16,2	20,3
1955	100	68,0	—	57,7	42,3	39,5	18,2	2,8	18,5	20,9
1960	100	77,2	6,5	55,4	44,6	38,3	17,1	2,3	16,1	26,2
1963	100	77,3	8,5	56,8	43,2	38,3	18,5	2,2	14,2	26,7
1963 ²⁾	100	77,3	8,5	56,8	43,2	39,2	17,7	2,7	14,1	26,4
1964	100	77,6	8,7	56,9	43,1	38,9	18,0	2,8	14,1	26,3
1965	100	77,9	8,7	56,5	43,5	38,8	17,7	2,8	14,1	26,5
1966	100	78,4	8,9	56,6	43,4	38,7	17,9	2,8	14,1	26,5
1967	100	78,8	9,1	56,8	43,2	38,7	18,1	2,7	13,6	26,8
1968	100	79,2	9,2	56,6	43,4	38,4	18,3	2,8	13,8	26,8
1969	100	79,9	9,3	56,3	43,7	37,9	18,4	2,8	13,8	27,1
1970	100	80,5	9,4	55,8	44,1	37,5	18,3	2,7	13,7	27,7

¹⁾ Einschließlich Betriebe mit staatlicher Beteiligung. — ²⁾ Siehe Vorbemerkung.

7. Einzelhandelsumsatz nach Warenhauptgruppen und Bezirken

Jahr	Einzelhandelsumsatz									
	Ins- gesamt	darunter		Nach Warenhauptgruppen						
		Sozialisti- scher Einzel- handel	Kommis- sions- handel ¹⁾	Nahrungs- und Genuß- mittel	Industrie- waren	Nahrungs- mittel	Genuß- mittel	Schuhe ²⁾	Textilien und Bekleidung	Sonstige Industrie- waren
Millionen Mark										
Hauptstadt Berlin										
1955	3 182	2 163	—	1 906	1 276	1 329	577	66	582	628
1960	3 712	2 765	207	2 059	1 652	1 459	600	78	598	976
1965	4 068	3 140	320	2 206	1 863	1 495	711	124	559	1 180
1967	4 483	3 555	362	2 411	2 072	1 592	819	135	614	1 323
1968	4 748	3 805	389	2 526	2 222	1 671	855	153	657	1 412
1969	5 171	4 200	425	2 711	2 460	1 779	932	161	723	1 576
1970	5 441	4 449	461	2 818	2 623	1 863	955	165	769	1 689
Cottbus										
1955	1 300	869	—	755	545	502	253	35	240	270
1960	2 036	1 568	161	1 157	879	775	382	44	314	521
1965	2 390	1 866	250	1 393	997	933	460	63	319	615
1967	2 594	2 046	275	1 508	1 085	1 008	500	65	343	677
1968	2 746	2 178	290	1 578	1 169	1 044	534	72	374	723
1969	2 964	2 383	305	1 667	1 297	1 098	569	75	397	825
1970	3 039	2 453	315	1 729	1 310	1 141	588	77	414	819
Dresden										
1955	3 387	2 174	—	1 962	1 425	1 389	573	94	610	721
1960	5 039	3 657	284	2 834	2 204	2 001	833	110	784	1 310
1965	5 655	4 154	467	3 252	2 403	2 278	974	159	795	1 449
1967	6 117	4 558	538	3 517	2 601	2 445	1 072	168	850	1 583
1968	6 404	4 813	582	3 672	2 732	2 538	1 134	178	898	1 656
1969	6 763	5 131	632	3 861	2 902	2 649	1 212	189	955	1 758
1970	7 073	5 415	675	3 975	3 099	2 727	1 248	201	1 006	1 891
Erfurt										
1955	2 082	1 334	—	1 141	941	752	389	67	412	462
1960	3 049	2 327	195	1 632	1 417	1 087	545	75	526	816
1965	3 523	2 684	324	1 943	1 580	1 303	640	108	522	950
1967	3 849	2 966	367	2 134	1 715	1 421	713	112	560	1 043
1968	4 035	3 117	392	2 242	1 794	1 495	747	120	591	1 083
1969	4 269	3 324	425	2 353	1 916	1 570	783	129	628	1 159
1970	4 472	3 519	449	2 445	2 026	1 624	822	135	661	1 231
Frankfurt										
1955	973	689	—	602	371	399	203	25	156	190
1960	1 514	1 281	75	870	644	588	282	34	212	398
1965	1 791	1 540	104	1 057	735	716	341	47	220	468
1967	1 967	1 707	117	1 152	815	779	373	50	238	527
1968	2 101	1 827	124	1 219	882	818	401	51	253	578
1969	2 197	1 922	129	1 279	918	853	426	53	265	600
1970	2 301	2 024	133	1 322	980	864	458	57	271	651
Gera										
1955	1 332	917	—	762	570	523	239	46	241	283
1960	1 945	1 529	142	1 071	873	737	334	47	300	526
1965	2 199	1 729	208	1 260	939	859	401	64	292	583
1967	2 374	1 877	231	1 367	1 007	929	438	67	311	629
1968	2 494	1 977	243	1 433	1 061	974	459	73	331	657
1969	2 666	2 132	260	1 514	1 152	1 015	498	75	359	718
1970	2 795	2 249	274	1 570	1 225	1 051	519	80	374	771
Halle										
1955	3 454	2 374	—	1 940	1 514	1 331	609	105	662	747
1960	4 921	3 912	316	2 691	2 229	1 857	834	115	817	1 297
1965	5 577	4 446	477	3 120	2 457	2 147	973	158	806	1 493
1967	6 004	4 826	524	3 371	2 633	2 307	1 064	164	857	1 612
1968	6 266	5 040	554	3 511	2 756	2 393	1 118	176	894	1 686
1969	6 561	5 327	596	3 645	2 916	2 470	1 175	182	934	1 799
1970	6 800	5 560	619	3 757	3 042	2 535	1 222	186	955	1 902

¹⁾ Einschließlich Betriebe mit staatlicher Beteiligung. — ²⁾ Siehe Vorbemerkung.

7. Einzelhandelsumsatz nach Warenhauptgruppen und Bezirken

Jahr	Einzelhandelsumsatz									
	Ins- gesamt	darunter		Nach Warenhauptgruppen						
		Sozialisti- scher Einzel- handel	Kommis- sions- handel ¹⁾	Nahrungs- und Genuß- mittel	Industrie- waren	Nahrungs- mittel	Genuß- mittel	Schuhe ²⁾	Textilien und Bekleidung	Sonstige Industrie- waren
Millionen Mark										
Karl-Marx-Stadt										
1955	4 129	2 763	—	2 393	1 736	1 725	668	125	774	837
1960	5 642	4 177	305	3 175	2 468	2 306	869	127	898	1 443
1965	6 389	4 767	558	3 614	2 775	2 589	1 025	178	924	1 673
1967	6 733	5 047	631	3 899	2 834	2 772	1 127	186	914	1 734
1968	7 032	5 285	677	4 058	2 975	2 868	1 190	195	968	1 812
1969	7 400	5 593	747	4 236	3 163	2 953	1 283	205	1 025	1 933
1970	7 710	5 876	801	4 371	3 338	3 043	1 329	211	1 055	2 073
Leipzig										
1955	2 877	1 886	—	1 638	1 239	1 145	493	79	551	609
1960	4 241	3 154	376	2 271	1 970	1 594	677	94	739	1 137
1965	4 787	3 539	575	2 611	2 175	1 810	801	141	751	1 283
1967	5 031	3 754	622	2 816	2 214	1 927	889	139	709	1 366
1968	5 264	3 959	655	2 938	2 326	1 985	953	150	754	1 422
1969	5 590	4 253	705	3 093	2 496	2 085	1 009	163	814	1 519
1970	5 814	4 479	732	3 201	2 613	2 149	1 051	161	839	1 613
Magdeburg										
1955	2 359	1 634	—	1 344	1 015	892	452	65	442	508
1960	3 353	2 693	217	1 841	1 511	1 238	603	77	548	886
1965	3 806	3 130	283	2 155	1 651	1 461	694	108	547	996
1967	4 107	3 411	320	2 327	1 780	1 561	766	112	574	1 094
1968	4 271	3 562	338	2 416	1 855	1 610	806	117	600	1 138
1969	4 462	3 743	357	2 530	1 932	1 675	856	125	619	1 188
1970	4 693	3 961	382	2 628	2 065	1 740	888	127	651	1 287
Neubrandenburg										
1955	980	716	—	551	429	355	196	33	188	208
1960	1 504	1 242	109	832	673	558	274	37	240	396
1965	1 742	1 459	139	999	743	670	329	49	238	456
1967	1 916	1 624	151	1 093	823	736	357	52	255	516
1968	2 010	1 709	159	1 144	866	763	381	55	271	540
1969	2 120	1 815	169	1 209	911	802	407	58	287	566
1970	2 185	1 883	170	1 259	926	839	420	57	284	585
Potsdam										
1955	1 913	1 317	—	1 145	768	774	371	47	319	402
1960	2 832	2 230	234	1 591	1 240	1 092	499	61	421	758
1965	3 221	2 542	337	1 844	1 377	1 262	582	87	421	869
1967	3 524	2 803	373	2 008	1 515	1 375	633	91	439	985
1968	3 682	2 946	386	2 110	1 572	1 441	669	95	463	1 014
1969	3 905	3 146	408	2 230	1 675	1 508	722	99	488	1 087
1970	4 066	3 295	424	2 310	1 756	1 575	735	103	494	1 159
Rostock										
1955	1 517	1 111	—	872	645	570	302	46	286	313
1960	2 277	1 867	130	1 281	996	852	429	52	364	580
1965	2 650	2 193	192	1 530	1 120	1 021	509	72	370	678
1967	2 968	2 491	221	1 720	1 249	1 144	576	77	401	771
1968	3 144	2 648	243	1 813	1 330	1 182	631	81	432	817
1969	3 349	2 839	262	1 938	1 410	1 279	659	85	467	858
1970	3 509	2 990	273	2 023	1 486	1 338	685	91	478	917
Schwerin										
1955	996	729	—	560	436	364	196	28	200	208
1960	1 470	1 188	73	803	666	543	260	34	243	389
1965	1 673	1 360	104	953	719	646	307	46	238	435
1967	1 813	1 493	116	1 040	773	701	339	47	245	481
1968	1 896	1 572	116	1 087	809	727	360	50	260	499
1969	2 007	1 681	126	1 145	861	764	381	52	274	535
1970	2 086	1 754	130	1 183	902	786	398	54	278	570
Suhl										
1955	939	643	—	552	387	365	187	31	170	186
1960	1 422	1 098	92	811	611	543	268	35	222	354
1965	1 616	1 267	133	943	673	638	305	47	212	414
1967	1 767	1 389	156	1 034	733	695	339	48	231	454
1968	1 848	1 458	167	1 077	772	717	360	52	242	478
1969	1 972	1 566	179	1 138	834	750	388	55	261	518
1970	2 075	1 672	189	1 185	891	779	405	56	277	557

¹⁾ Einschließlich Betriebe mit staatlicher Beteiligung. — ²⁾ Siehe Vorbemerkung.

8. Einzelhandelsumsatz nach Warengruppen und nach Bezirken

Jahr Bezirk	Einzelhandelsumsatz										
	Ins- gesamt	Nach Warengruppen									
		Nah- rungs- mittel	Genuß- mittel	Schuhe, Galante- rie- und Sattler- waren	Beklei- dungs- und Wäsche- stoffe, Konfek- tionierte Ober- beklei- dung	Wirk- und Strick- waren, Leib- und Haus- halts- wäsche, Kurz- waren	Möbel, Musik- instru- mente, Spiel- waren, Sport- geräte, Papier- waren	Haus- halts- und Wirt- schafts- waren	Elektro- akustik, Foto- Kino- Optik, Schmuck, Straßen- fahr- zeuge	Artikel für die Körper- und Gesund- heits- pflege, chemi- sche Erzeug- nisse	Dau- stoffe, Nutz- holz, Brenn- stoffe
Millionen Mark											
1965	51 086	19 829	9 051	1 450	3 419	3 794	3 442	2 309	3 581	2 267	1 942
1966	53 185	20 585	9 528	1 496	3 518	3 967	3 596	2 402	3 701	2 395	1 998
1967	55 244	21 391	10 003	1 513	3 538	4 003	3 731	2 528	3 900	2 532	2 104
1968	57 941	22 226	10 597	1 616	3 820	4 168	3 991	2 686	3 896	2 728	2 213
1969	61 394	23 250	11 300	1 708	4 098	4 399	4 269	2 739	4 278	2 916	2 437
1970	64 059	24 054	11 723	1 761	4 257	4 549	4 535	2 806	4 648	3 064	2 662
Nach Bezirken 1970											
Hauptstadt Berlin	5 441	1 863	955	165	408	361	445	226	564	268	185
Cottbus	3 039	1 141	588	77	200	214	207	125	204	147	136
Dresden	7 073	2 727	1 248	201	461	546	506	318	462	319	287
Erfurt	4 472	1 624	822	135	322	339	322	209	293	227	181
Frankfurt	2 301	864	458	57	128	144	148	98	179	112	114
Gera	2 795	1 051	519	80	183	192	195	123	205	134	114
Halle	6 800	2 535	1 222	187	467	487	471	304	519	338	269
Karl-Marx-Stadt	7 710	3 043	1 329	211	495	560	507	331	547	360	328
Leipzig	5 814	2 149	1 051	161	413	426	465	245	409	274	219
Magdeburg	4 693	1 740	888	128	307	344	316	208	323	228	211
Neubrandenburg	2 185	839	420	57	137	147	148	92	147	104	94
Potsdam	4 066	1 575	735	103	229	265	263	186	292	207	211
Rostock	3 509	1 338	685	91	241	238	255	150	229	157	126
Schwerin	2 086	786	398	54	136	142	147	87	145	99	92
Suhl	2 075	779	405	56	132	146	139	103	128	92	95
Prozent											
1965	100	38,8	17,7	2,8	6,7	7,4	6,7	4,5	7,0	4,4	3,8
1966	100	38,7	17,9	2,8	6,6	7,5	6,8	4,5	7,0	4,5	3,8
1967	100	38,7	18,1	2,7	6,4	7,2	6,8	4,6	7,1	4,6	3,8
1968	100	38,4	18,3	2,8	6,6	7,2	6,9	4,6	6,7	4,7	3,8
1969	100	37,9	18,4	2,8	6,7	7,2	7,0	4,5	7,0	4,8	4,0
1970	100	37,5	18,3	2,7	6,6	7,1	7,1	4,4	7,3	4,8	4,2
Nach Bezirken 1970											
Hauptstadt Berlin	100	34,2	17,6	3,0	7,5	6,6	8,2	4,2	10,4	4,9	3,4
Cottbus	100	37,5	19,3	2,5	6,6	7,0	6,8	4,1	6,7	4,8	4,5
Dresden	100	38,6	17,6	2,8	6,5	7,7	7,2	4,5	6,5	4,5	4,1
Erfurt	100	36,3	18,4	3,0	7,2	7,6	7,2	4,7	6,6	5,1	4,0
Frankfurt	100	37,5	19,9	2,5	5,6	6,3	6,4	4,3	7,8	4,9	5,0
Gera	100	37,6	18,6	2,9	6,5	6,9	7,0	4,4	7,3	4,8	4,1
Halle	100	37,3	18,0	2,8	6,9	7,2	6,9	4,5	7,6	5,0	4,0
Karl-Marx-Stadt	100	39,5	17,2	2,7	6,4	7,3	6,6	4,3	7,1	4,7	4,3
Leipzig	100	37,0	18,1	2,8	7,1	7,3	8,0	4,2	7,0	4,7	3,8
Magdeburg	100	37,1	18,9	2,7	6,5	7,3	6,7	4,4	6,9	4,9	4,5
Neubrandenburg	100	38,4	19,2	2,6	6,3	6,7	6,8	4,2	6,7	4,8	4,3
Potsdam	100	38,7	18,1	2,5	5,6	6,5	6,5	4,6	7,2	5,1	5,2
Rostock	100	38,1	19,5	2,6	6,9	6,8	7,3	4,3	6,5	4,5	3,6
Schwerin	100	37,7	19,1	2,6	6,5	6,8	7,0	4,2	7,0	4,7	4,4
Suhl	100	37,5	19,5	2,7	6,4	7,0	6,7	5,0	6,2	4,4	4,6

9. Monatlicher Einzelhandelsumsatz nach Warenhauptgruppen

Monat	Einzelhandelsumsatz															
	Insgesamt		Nach Warenhauptgruppen				Weitere Unterteilung									
			Nahrungs- und Genußmittel		Industrie-waren		Nahrungs- mittel		Genuß- mittel		Schuhe, Galanterie- und Sattler- waren		Textilien und Bekleidung		Sonstige Industrie- waren	
			1969	1970	1969	1970	1969	1970	1969	1970	1969	1970	1969	1970	1969	1970

Millionen Mark

Januar	4 180	4 267	2 473	2 554	1 707	1 713	1 676	1 728	797	826	94	93	542	542	1 071	1 078
Februar	4 400	4 577	2 533	2 622	1 867	1 955	1 720	1 768	813	854	100	103	605	627	1 162	1 225
März	5 017	5 395	2 822	3 032	2 195	2 363	1 912	2 040	910	992	130	138	690	758	1 375	1 467
April	4 977	5 257	2 835	2 952	2 142	2 305	1 907	1 983	928	969	149	150	676	718	1 317	1 437
Mai	5 020	5 227	2 873	2 937	2 147	2 290	1 930	1 976	943	961	148	146	653	677	1 346	1 467
Juni	4 749	5 207	2 737	2 883	2 012	2 324	1 840	1 925	897	958	130	145	578	652	1 304	1 527
Juli	5 160	5 495	3 010	3 200	2 150	2 295	2 030	2 142	980	1 057	128	133	620	645	1 402	1 517
August	5 160	5 310	3 025	3 010	2 135	2 300	2 040	2 018	985	992	128	135	620	660	1 387	1 505
September	5 113	5 330	2 807	2 927	2 306	2 403	1 896	1 974	910	952	136	142	697	714	1 472	1 547
Oktober	5 469	5 535	3 055	3 055	2 414	2 480	2 042	2 055	1 013	1 000	170	177	788	798	1 456	1 505
November	5 430	5 525	2 830	2 896	2 600	2 629	1 915	1 966	915	930	180	183	871	871	1 549	1 575
Dezember	6 720	6 935	3 550	3 709	3 169	3 226	2 342	2 479	1 208	1 231	215	216	1 157	1 144	1 797	1 866

Anteil der Monate am Jahresumsatz - Prozent

Januar	6,8	6,7	7,2	7,1	6,4	6,1	7,2	7,2	7,1	7,0	5,5	5,3	6,4	6,2	6,4	6,1
Februar	7,2	7,1	7,3	7,3	7,0	6,9	7,4	7,4	7,2	7,3	5,9	5,8	7,1	7,1	7,0	6,9
März	8,2	8,4	8,2	8,5	8,2	8,4	8,2	8,5	8,1	8,5	7,6	7,8	8,1	8,6	8,3	8,3
April	8,1	8,2	8,2	8,3	8,0	8,1	8,2	8,2	8,2	8,3	8,7	8,5	8,0	8,2	7,9	8,1
Mai	8,2	8,2	8,3	8,2	8,0	8,1	8,3	8,2	8,3	8,2	8,7	8,3	7,7	7,7	8,1	8,3
Juni	7,7	8,1	7,9	8,1	7,5	8,2	7,9	8,0	7,9	8,2	7,6	8,2	6,8	7,4	7,8	8,6
Juli	8,4	8,6	8,7	8,9	8,0	8,1	8,7	8,9	8,7	9,0	7,5	7,6	7,3	7,3	8,4	8,6
August	8,4	8,3	8,8	8,4	8,0	8,1	8,8	8,4	8,7	8,5	7,5	7,7	7,3	7,5	8,3	8,5
September	8,3	8,3	8,1	8,2	8,6	8,5	8,2	8,2	8,1	8,1	8,0	8,1	8,2	8,1	8,8	8,7
Oktober	8,9	8,6	8,8	8,5	9,0	8,8	8,8	8,5	9,0	8,5	10,0	10,1	9,3	9,1	8,8	8,5
November	8,8	8,6	8,2	8,1	9,7	9,3	8,2	8,2	8,1	7,9	10,5	10,4	10,3	9,9	9,3	8,9
Dezember	10,9	10,8	10,3	10,4	11,8	11,4	10,0	10,3	10,7	10,5	12,6	12,3	13,6	13,0	10,8	10,5

Sozialistischer Einzelhandel

Millionen Mark

Januar	3 323	3 413	1 960	2 040	1 363	1 373	1 331	1 375	629	665	71	72	457	457	835	844
Februar	3 499	3 677	1 998	2 085	1 501	1 592	1 343	1 400	655	685	77	80	508	537	916	975
März	3 989	4 344	2 230	2 437	1 759	1 907	1 509	1 632	721	805	103	109	583	645	1 073	1 153
April	3 943	4 209	2 233	2 354	1 710	1 855	1 502	1 575	731	779	116	118	569	615	1 025	1 122
Mai	3 972	4 173	2 263	2 334	1 709	1 839	1 518	1 565	745	769	116	114	550	573	1 043	1 152
Juni	3 778	4 211	2 157	2 303	1 621	1 907	1 440	1 529	717	774	101	115	491	556	1 029	1 236
Juli	4 186	4 511	2 441	2 636	1 745	1 875	1 641	1 758	800	877	99	105	532	554	1 114	1 216
August	4 150	4 287	2 408	2 400	1 742	1 887	1 618	1 602	790	798	99	108	533	571	1 108	1 208
September	4 076	4 290	2 221	2 347	1 855	1 943	1 502	1 579	718	767	106	112	600	614	1 149	1 217
Oktober	4 420	4 475	2 456	2 455	1 964	2 020	1 632	1 650	824	805	135	142	675	685	1 154	1 193
November	4 322	4 400	2 241	2 301	2 081	2 099	1 512	1 564	729	737	141	144	745	745	1 194	1 210
Dezember	5 399	5 590	2 836	2 986	2 562	2 604	1 846	1 955	990	1 032	168	169	992	979	1 403	1 456

Anteil der Monate am Jahresumsatz - Prozent

Januar	6,8	6,6	7,1	7,1	6,3	6,0	7,2	7,2	7,0	7,0	5,3	5,2	6,3	6,1	6,4	6,0
Februar	7,1	7,1	7,3	7,3	6,9	7,0	7,3	7,3	7,2	7,2	5,8	5,8	7,0	7,1	7,0	7,0
März	8,1	8,4	8,1	8,5	8,1	8,3	8,2	8,5	8,0	8,5	7,7	7,9	8,1	8,6	8,2	8,2
April	8,0	8,2	8,1	8,2	7,9	8,1	8,2	8,2	8,1	8,2	8,7	8,5	7,9	8,2	7,9	8,0
Mai	8,1	8,1	8,2	8,1	7,9	8,0	8,3	8,2	8,2	8,1	8,7	8,2	7,6	7,6	8,0	8,2
Juni	7,7	8,2	7,9	8,0	7,5	8,3	7,8	8,0	7,9	8,2	7,6	8,3	6,8	7,4	7,9	8,8
Juli	8,5	8,7	8,9	9,2	8,1	8,2	8,9	9,2	8,8	9,2	7,4	7,6	7,4	7,4	8,5	8,7
August	8,5	8,3	8,8	8,4	8,1	8,2	8,8	8,4	8,7	8,4	7,4	7,8	7,4	7,6	8,5	8,6
September	8,3	8,3	8,1	8,2	8,6	8,5	8,2	8,2	7,9	8,1	7,9	8,1	8,3	8,2	8,8	8,7
Oktober	9,0	8,7	8,9	8,6	9,1	8,8	8,9	8,6	9,1	8,5	10,1	10,2	9,3	9,1	8,7	8,5
November	8,8	8,5	8,2	8,0	9,6	9,2	8,2	8,2	8,1	7,8	10,6	10,4	10,3	9,9	9,2	8,7
Dezember	11,0	10,8	10,3	10,4	11,9	11,4	10,0	10,2	10,9	10,9	12,6	12,2	13,7	13,0	10,9	10,4

10. Einzelhandelsumsatz pro Kopf der Bevölkerung nach Warenhauptgruppen und Bezirken

Bezirk	Einzelhandelsumsatz pro Kopf der Bevölkerung							
	Einzelhandelsumsatz insgesamt		Nahrungs- und Genußmittel					
			Insgesamt		davon			
					Nahrungsmittel		Genußmittel	
	1969	1970	1969	1970	1969	1970	1969	1970
Mark								
Hauptstadt Berlin	4 774	5 020	2 503	2 600	1 643	1 719	860	881
Cottbus	3 465	3 540	1 949	2 014	1 284	1 329	665	685
Dresden	3 600	3 774	2 055	2 120	1 410	1 455	645	666
Erfurt	3 400	3 563	1 874	1 949	1 251	1 294	624	655
Frankfurt	3 251	3 392	1 892	1 948	1 262	1 274	631	674
Gera	3 617	3 790	2 054	2 129	1 377	1 425	676	704
Halle	3 398	3 526	1 888	1 948	1 279	1 315	609	634
Karl-Marx-Stadt	3 591	3 759	2 056	2 131	1 433	1 484	623	648
Leipzig	3 728	3 893	2 063	2 143	1 390	1 439	673	704
Magdeburg	3 375	3 559	1 914	1 993	1 266	1 320	647	673
Neubrandenburg	3 318	3 420	1 892	1 971	1 255	1 313	637	658
Potsdam	3 444	3 589	1 967	2 039	1 330	1 390	637	649
Rostock	3 920	4 091	2 269	2 359	1 497	1 560	772	799
Schwerin	3 356	3 494	1 915	1 982	1 278	1 316	637	666
Suhl	3 566	3 754	2 059	2 143	1 357	1 410	702	733
DDR	3 595	3 755	2 023	2 097	1 362	1 410	662	687

Bezirk	Einzelhandelsumsatz pro Kopf der Bevölkerung							
	Industriewaren							
	Insgesamt		davon					
			Schuhe, Galanterie- und Sattlerwaren		Textilien und Bekleidung		Sonstige Industriewaren	
	1969	1970	1969	1970	1969	1970	1969	1970
Mark								
Hauptstadt Berlin	2 271	2 420	149	152	667	710	1 455	1 558
Cottbus	1 517	1 526	88	90	464	482	964	954
Dresden	1 545	1 653	101	107	508	537	936	1 009
Erfurt	1 526	1 615	103	107	500	526	923	981
Frankfurt	1 358	1 444	79	84	392	400	887	960
Gera	1 563	1 661	102	108	487	508	974	1 046
Halle	1 510	1 578	94	97	484	495	932	986
Karl-Marx-Stadt	1 535	1 628	100	103	498	514	938	1 011
Leipzig	1 665	1 750	109	108	543	562	1 013	1 080
Magdeburg	1 461	1 566	94	97	468	493	899	976
Neubrandenburg	1 426	1 449	90	89	449	445	887	915
Potsdam	1 477	1 550	87	91	431	436	959	1 023
Rostock	1 651	1 733	100	106	547	558	1 004	1 069
Schwerin	1 441	1 512	87	91	458	466	895	955
Suhl	1 508	1 611	100	101	471	501	937	1 008
DDR	1 572	1 658	100	103	498	516	974	1 039

11. Einzelhandelsumsatz des Versandhandels nach Warenhauptgruppen und Bezirken

Jahr Bezirk	Einzelhandelsumsatz des Versandhandels							
	Insgesamt	Nach Warenhauptgruppen			Insgesamt	Nach Warenhauptgruppen		
		Schuhe, Galanterie- und Sattler- waren	Textilien und Bekleidung	Sonstige Industrie- waren		Schuhe, Galanterie- und Sattler- waren	Textilien und Bekleidung	Sonstige Industrie- waren
1 000 Mark				Prozent				
1964	170 415	7 106	108 003	55 306	100	4,2	63,4	32,5
1965	242 857	11 352	168 935	62 570	100	4,7	69,6	25,8
1966	247 163	14 582	146 283	86 298	100	5,9	59,2	34,9
1967	278 928	15 558	163 638	99 732	100	5,6	58,7	35,8
1968	304 453	19 870	175 108	109 475	100	6,5	57,5	36,0
1969	353 166	18 254	207 912	127 000	100	5,2	58,9	36,0
1970	378 712	25 322	211 967	141 423	100	6,7	56,0	37,3
Versand in die Bezirke 1970								
Hauptstadt Berlin	5 260	675	2 977	1 608	100	12,8	56,6	30,6
Cottbus	22 317	1 193	12 464	8 660	100	5,3	55,8	38,8
Dresden	35 514	2 032	18 874	14 608	100	5,7	53,1	41,1
Erfurt	21 439	1 566	11 448	8 425	100	7,3	53,4	39,3
Frankfurt	21 116	1 664	12 280	7 172	100	7,9	58,2	34,0
Gera	18 431	2 259	9 578	6 594	100	12,3	52,0	35,8
Halle	40 187	2 693	22 340	15 154	100	6,7	55,6	37,7
Karl-Marx-Stadt	37 680	2 204	18 298	17 178	100	5,8	48,6	45,6
Leipzig	28 661	1 769	15 641	11 251	100	6,2	54,6	39,3
Magdeburg	36 830	1 773	24 272	10 785	100	4,8	65,9	29,3
Neubrandenburg	19 948	1 264	11 167	7 517	100	6,3	56,0	37,7
Potsdam	24 079	1 651	13 260	9 168	100	6,9	55,1	38,1
Rostock	30 893	2 203	18 719	9 971	100	7,1	60,6	32,3
Schwerin	15 403	1 147	8 217	6 039	100	7,4	53,3	39,2
Suhl	20 954	1 229	12 432	7 293	100	5,9	59,3	34,8

12. Einzelhandelsumsatz der privaten Kommissionshändler¹⁾ nach Warenhauptgruppen und Bezirken

Jahr Bezirk	Einzelhandelsumsatz					
	Insgesamt	Nach Warenhauptgruppen				
		Nahrungs- mittel	Genußmittel	Schuhe ²⁾	Textilien und Bekleidung	Sonstige Industriewaren
		1 000 Mark				
1960	2 915 150	845 881	1 082 529	100 178	312 533	374 029
1961	3 587 192	979 120	1 299 392	118 062	419 891	770 727
1962	3 835 088	1 009 331	1 368 631	125 317	443 872	887 937
1963	4 043 556	1 047 011	1 411 980	138 230	464 055	982 280
1963 ²⁾	4 043 556	1 131 271	1 327 720	169 230	459 055	956 280
1964	4 287 162	1 187 313	1 385 997	179 295	483 502	1 051 055
1965	4 470 472	1 223 010	1 420 211	194 126	510 615	1 122 510
1966	4 756 374	1 283 094	1 487 254	208 330	548 156	1 229 540
1967	5 004 603	1 328 480	1 542 882	209 784	564 212	1 359 245
1968	5 320 664	1 394 829	1 579 164	221 717	616 345	1 508 609
1969	5 722 750	1 465 090	1 635 541	244 333	665 558	1 712 228
1970	6 027 105	1 493 373	1 659 876	256 016	722 445	1 895 395
Nach Bezirken 1970						
Hauptstadt Berlin	461 049	126 415	115 701	16 308	31 209	171 416
Cottbus	314 662	83 362	98 230	13 165	49 766	70 139
Dresden	675 216	180 254	175 968	31 964	86 092	200 938
Erfurt	448 888	76 527	129 365	22 892	74 486	145 618
Frankfurt	133 022	32 948	35 972	3 149	12 299	48 651
Gera	273 915	69 102	85 397	14 352	25 855	79 209
Halle	619 345	132 847	152 344	26 721	71 935	235 498
Karl-Marx-Stadt	800 579	205 737	211 063	37 827	117 302	228 650
Leipzig	731 705	200 151	196 467	31 458	81 905	221 721
Magdeburg	381 630	97 590	115 290	14 602	31 774	122 374
Neubrandenburg	169 963	49 375	47 079	6 300	25 352	41 857
Potsdam	424 494	107 623	132 931	13 540	38 723	131 677
Rostock	273 433	59 986	58 758	9 904	40 379	104 406
Schwerin	130 256	28 228	36 943	4 839	22 002	38 244
Suhl	188 948	43 228	68 368	8 995	13 366	54 991

¹⁾ Einschließlich Betriebe mit staatlicher Beteiligung. — ²⁾ Siehe Vorbemerkung.

13. Einzelhandelsverkaufsstellen nach Eigentumsformen der Betriebe und nach Bezirken

Jahr	Einzelhandelsverkaufsstellen				
	Insgesamt	Nach Eigentumsformen der Betriebe			
		Sozialistischer Einzelhandel		Kommissionshandel ¹⁾	Private Betriebe ²⁾
		Insgesamt	darunter konsumgenossen- schaftlicher		
1952	195 921	39 333	18 907	—	156 588
1955	194 619	55 190	28 386	—	139 429
1960	186 065	79 903	36 654	11 554	94 608
1961	183 857	83 981	37 747	12 665	87 211
1962	177 389	84 691	37 918	12 956	79 742
1963	174 534	84 455	37 941	13 301	76 778
1964	173 133	84 717	38 015	13 325	75 091
1966	163 400	82 367	36 933	13 249	67 784
1967	149 830	77 785	35 930	13 258	58 787
Bezirke					
Hauptstadt Berlin					
1960	11 355	4 002	1 373	875	6 478
1962	10 591	4 256	1 367	1 022	5 313
1963	10 255	4 203	1 329	1 062	4 990
1964	9 960	4 135	1 321	1 086	4 739
1966	8 940	3 861	1 238	1 132	3 947
1967	8 123	3 609	1 174	1 151	3 363
Cottbus					
1960	8 639	4 039	2 017	581	4 019
1962	8 241	4 373	2 103	640	3 228
1963	8 199	4 358	2 108	660	3 181
1964	8 090	4 385	2 107	648	3 057
1966	7 646	4 241	2 096	655	2 750
1967	7 204	4 016	2 020	635	2 553
Dresden					
1960	22 527	7 652	3 478	1 264	13 611
1962	21 875	8 517	3 664	1 488	11 870
1963	21 205	8 413	3 687	1 542	11 250
1964	21 060	8 527	3 725	1 551	10 982
1966	19 816	8 351	3 652	1 586	9 879
1967	18 215	8 055	3 537	1 635	8 525
Erfurt					
1960	13 231	5 833	2 650	663	6 735
1962	12 828	6 122	2 723	804	5 902
1963	12 637	6 136	2 724	824	5 677
1964	12 684	6 141	2 715	825	5 718
1966	11 895	5 891	2 621	810	5 194
1967	11 136	5 711	2 521	826	4 599
Frankfurt					
1960	5 624	3 270	1 698	295	2 059
1962	5 405	3 529	1 771	326	1 550
1963	5 557	3 591	1 780	323	1 643
1964	5 528	3 630	1 796	309	1 589
1966	5 409	3 625	1 731	318	1 466
1967	4 870	3 399	1 682	325	1 146
Gera					
1960	8 815	3 749	1 820	564	4 502
1962	8 547	4 008	1 905	607	3 932
1963	8 341	3 998	1 917	607	3 736
1964	8 207	3 995	1 925	607	3 605
1966	7 654	3 855	1 850	604	3 195
1967	6 748	3 575	1 759	566	2 607
Halle					
1960	19 768	9 280	4 261	1 257	9 231
1962	18 655	9 656	4 356	1 377	7 622
1963	18 377	9 653	4 332	1 413	7 311
1964	18 295	9 658	4 348	1 405	7 232
1966	17 142	9 389	4 174	1 375	6 378
1967	15 694	8 499	4 062	1 379	5 816

4) Einschließlich Betriebe mit staatlicher Beteiligung. — 2) Einschließlich Handwerk mit Einzelhandel.

13. Einzelhandelsverkaufsstellen nach Eigentumsformen der Betriebe und nach Bezirken

Jahr	Einzelhandelsverkaufsstellen				
	Insgesamt	Nach Eigentumsformen der Betriebe			
		Sozialistischer Einzelhandel		Kommissions- handel ¹⁾	Private Betriebe ²⁾
		Insgesamt	darunter konsumgenossen- schaftlicher		
Karl-Marx-Stadt					
1960	27 548	9 423	3 930	1 263	16 862
1962	25 643	9 740	4 058	1 662	14 241
1963	25 243	9 743	4 030	1 732	13 768
1964	25 283	9 955	4 041	1 786	13 542
1966	23 723	9 680	3 923	1 792	12 251
1967	21 945	9 018	3 802	1 798	11 129
Leipzig					
1960	17 963	6 690	2 727	1 631	9 642
1962	17 324	7 193	2 859	1 750	8 381
1963	17 027	7 138	2 853	1 810	8 079
1964	16 816	7 108	2 859	1 823	7 885
1966	15 912	6 958	2 765	1 730	7 224
1967	13 811	6 383	2 721	1 693	5 735
Magdeburg					
1960	14 267	6 884	3 204	827	6 556
1962	13 185	7 020	3 292	839	5 326
1963	13 056	7 005	3 299	848	5 203
1964	12 849	6 949	3 277	832	5 068
1966	12 507	6 881	3 209	837	4 789
1967	11 846	6 788	3 148	846	4 212
Neubrandenburg					
1960	5 546	3 298	1 766	399	1 849
1962	5 386	3 480	1 901	409	1 497
1963	5 396	3 503	1 922	406	1 487
1964	5 372	3 515	1 927	397	1 460
1966	5 263	3 530	1 906	388	1 345
1967	4 918	3 372	1 849	395	1 151
Potsdam					
1960	11 263	5 666	2 665	905	4 692
1962	10 685	5 807	2 723	968	3 910
1963	10 315	5 664	2 711	983	3 668
1964	10 181	5 663	2 711	970	3 548
1966	9 680	5 525	2 625	940	3 215
1967	9 266	5 418	2 594	935	2 913
Rostock					
1960	7 165	4 009	1 880	455	2 701
1962	7 025	4 335	1 937	460	2 230
1963	7 026	4 423	2 001	476	2 127
1964	7 047	4 457	2 008	472	2 118
1966	6 737	4 284	1 967	458	1 995
1967	5 964	4 024	1 917	450	1 490
Schwerin					
1960	6 010	3 123	1 635	276	2 611
1962	5 752	3 294	1 681	280	2 178
1963	5 678	3 269	1 664	279	2 130
1964	5 605	3 262	1 664	278	2 065
1966	5 191	3 058	1 586	281	1 852
1967	5 007	2 896	1 558	293	1 818
Suhl					
1960	6 344	2 985	1 550	299	3 060
1962	6 247	3 361	1 578	324	2 562
1963	6 222	3 358	1 584	336	2 528
1964	6 156	3 337	1 591	336	2 483
1966	5 885	3 238	1 590	343	2 304
1967	5 083	3 022	1 586	331	1 730

14. Einzelhandelsverkaufsstellen je Branchengruppe nach Bezirken

Stand III. Quartal; 1967: 31. Dezember

Jahr	Einzelhandelsverkaufsstellen															
	DDR ins- gesamt	Nach Bezirken														
		Haupt- stadt Berlin	Cott- bus	Dres- den	Erfurt	Frank- furt	Gera	Halle	Karl- Marx- Stadt	Leip- zig	Magde- burg	Neu- bran- den- burg	Pots- dam	Ro- stock	Schwe- rin	Suhl
Verkaufsstellen mit Nahrungs- und Genußmitteln																
1963	82 886	4 574	3 848	9 814	5 902	2 697	3 868	9 353	12 023	7 641	6 406	2 727	4 739	3 734	2 712	2 848
1964	82 514	4 420	3 803	9 724	5 953	2 740	3 857	9 330	12 018	7 548	6 371	2 707	4 776	3 717	2 696	2 854
1966	79 607	3 924	3 762	9 387	5 655	2 611	3 778	9 034	11 425	7 179	6 185	2 897	4 728	3 554	2 623	2 865
1967	75 579	3 620	3 637	8 794	5 402	2 587	3 466	8 412	10 632	6 709	6 043	2 895	4 633	3 410	2 526	2 813
Einwohner je Verkaufsstelle																
1963	207	232	213	191	211	246	188	210	174	198	214	239	243	228	229	192
1964	208	241	218	193	210	245	189	210	174	200	216	242	241	231	231	192
1966	214	275	223	201	222	254	194	214	182	211	214	219	239	238	228	193
1967	226	299	232	215	232	258	212	230	195	225	220	220	245	249	237	196
Verkaufsstellen mit Schuhen und Schuhwaren, Leder- und Galanteriewaren																
1963	5 476	278	273	752	381	170	296	556	840	489	415	158	325	165	177	201
1964	5 460	288	259	713	388	162	288	564	874	490	411	149	320	171	175	208
1966	5 141	239	245	695	356	147	270	501	773	468	392	146	311	238	158	202
1967	4 853	208	235	633	330	143	214	486	835	414	383	138	293	157	216	168
Einwohner je Verkaufsstelle																
1963	3 133	3 819	2 998	2 496	3 273	3 906	2 456	3 529	2 488	3 089	3 311	4 122	3 544	5 153	3 514	2 716
1964	3 148	3 702	3 200	2 634	3 222	4 144	2 531	3 480	2 388	3 079	3 342	4 388	3 602	5 011	3 564	2 632
1966	3 321	4 517	3 420	2 720	3 519	4 517	2 721	3 859	2 694	3 230	3 383	4 353	3 638	3 550	3 778	2 731
1967	3 521	5 199	3 590	2 981	3 803	4 674	3 437	3 979	2 488	3 648	3 464	4 619	3 869	5 400	2 770	3 289
Verkaufsstellen mit Textilien und Bekleidung (einschließlich Kurzwaren)																
1963	14 254	917	680	1 799	1 172	447	667	1 369	2 386	1 483	976	348	713	420	376	501
1964	14 051	862	669	1 782	1 158	434	657	1 363	2 355	1 478	964	345	683	431	371	499
1966	12 946	793	620	1 649	1 069	384	609	1 214	2 134	1 354	908	336	648	416	340	472
1967	12 109	712	605	1 548	978	373	527	1 216	1 989	1 176	898	307	650	374	330	426
Einwohner je Verkaufsstelle																
1963	1 203	1 158	1 204	1 044	1 064	1 486	1 090	1 433	876	1 019	1 408	1 871	1 616	2 024	1 654	1 090
1964	1 223	1 237	1 239	1 054	1 080	1 547	1 109	1 440	886	1 021	1 425	1 895	1 688	1 988	1 681	1 097
1966	1 319	1 361	1 351	1 146	1 172	1 729	1 206	1 593	976	1 117	1 461	1 891	1 746	2 031	1 756	1 169
1967	1 411	1 519	1 394	1 219	1 283	1 792	1 396	1 590	1 045	1 284	1 477	2 076	1 744	2 267	1 813	1 297
Verkaufsstellen mit Möbeln, Kulturwaren, Sportartikeln und Bürobedarf																
1963	15 575	1 089	653	1 799	1 035	483	720	1 563	2 298	1 725	1 131	419	890	675	539	556
1964	15 564	1 096	661	1 925	1 010	460	701	1 530	2 343	1 695	1 115	417	900	666	515	530
1966	14 446	1 027	636	1 688	953	474	584	1 455	2 217	1 571	1 134	395	799	588	395	530
1967	12 879	935	619	1 515	884	402	585	1 284	2 083	1 058	976	383	821	546	417	371
Einwohner je Verkaufsstelle																
1963	1 101	975	1 253	1 044	1 205	1 375	1 009	1 255	909	876	1 215	1 554	1 294	1 260	1 154	982
1964	1 104	973	1 254	976	1 238	1 459	1 040	1 283	891	890	1 232	1 567	1 281	1 287	1 211	1 033
1966	1 182	1 051	1 317	1 120	1 315	1 401	1 258	1 329	939	962	1 170	1 609	1 416	1 437	1 511	1 041
1967	1 327	1 157	1 363	1 245	1 420	1 663	1 257	1 506	997	1 427	1 359	1 664	1 381	1 553	1 435	1 489
Verkaufsstellen mit Haushalts- und Wirtschaftswaren																
1963	10 014	533	483	1 449	690	346	546	922	1 490	1 008	749	262	583	320	256	377
1964	9 806	526	487	1 375	710	332	510	916	1 452	1 019	727	232	552	334	255	379
1966	8 763	454	407	1 201	605	271	427	838	1 344	922	676	227	550	280	235	326
1967	8 022	412	410	1 051	530	248	403	820	1 294	681	681	206	526	232	287	241
Einwohner je Verkaufsstelle																
1963	1 713	1 992	1 694	1 296	1 807	1 919	1 331	2 128	1 403	1 499	1 834	2 486	1 976	2 657	2 430	1 448
1964	1 753	2 027	1 702	1 366	1 761	2 022	1 429	2 143	1 437	1 481	1 890	2 818	2 088	2 565	2 446	1 445
1966	1 948	2 378	2 059	1 574	2 071	2 450	1 720	2 307	1 549	1 640	1 962	2 800	2 057	3 018	2 540	1 692
1967	2 130	2 625	2 057	1 795	2 368	2 695	1 825	2 358	1 606	2 218	1 948	3 094	2 155	3 654	2 085	2 292

14. Einzelhandelsverkaufsstellen je Branchengruppe nach Bezirken

Stand III. Quartal; 1967: 31. Dezember

Jahr	Einzelhandelsverkaufsstellen															
	DDR ins- gesamt	Nach Bezirken														
		Haupt- stadt Berlin	Cott- bus	Dres- den	Erfurt	Frank- furt	Gera	Halle	Karl- Marx- Stadt	Leip- zig	Magde- burg	Neu- bran- den- burg	Pots- dam	Ro- stock	Schwe- rin	Suhl

Verkaufsstellen mit Erzeugnissen der Elektroakustik, Feinmechanik/Optik und mit Fahrzeugen

1963	9 133	497	488	1 271	558	231	455	863	1 199	1 092	622	265	600	354	369	269
1964	8 906	473	453	1 252	555	244	437	861	1 209	996	644	264	554	363	349	252
1966	8 356	456	407	1 066	573	276	386	766	1 039	975	599	275	549	385	358	246
1967	8 077	497	408	1 041	604	190	308	794	1 278	741	621	228	532	281	342	212

Einwohner je Verkaufsstelle

1963	1 878	2 136	1 677	1 477	2 235	2 875	1 597	2 274	1 743	1 383	2 209	2 458	1 920	2 402	1 686	2 030
1964	1 930	2 254	1 830	1 500	2 252	2 751	1 668	2 279	1 726	1 515	2 133	2 477	2 081	2 360	1 787	2 173
1966	2 043	2 368	2 059	1 773	2 186	2 406	1 903	2 524	2 004	1 551	2 214	2 311	2 061	2 195	1 668	2 242
1967	2 116	2 176	2 068	1 812	2 078	3 518	2 388	2 436	1 626	2 038	2 136	2 796	2 131	3 017	1 750	2 606

Verkaufsstellen mit Artikeln für die Körper- und Gesundheitspflege, mit Haushaltschemikalien und mit sonstigen Fachsortimenten

1963	29 042	2 329	1 313	3 682	1 978	735	1 394	2 907	4 430	3 080	2 029	591	1 898	911	821	944
1964	28 872	2 261	1 288	3 653	2 019	695	1 366	2 952	4 461	3 092	1 923	606	1 846	941	827	942
1966	27 475	2 008	1 186	3 514	1 939	807	1 292	2 688	4 254	3 034	1 972	609	1 719	892	735	826
1967	24 355	1 698	1 119	3 224	1 826	670	1 076	2 311	3 495	2 825	1 880	577	1 599	713	676	666

Einwohner je Verkaufsstelle

1963	591	456	623	510	631	904	521	675	472	490	677	1 102	607	933	758	578
1964	595	472	644	514	619	966	534	665	468	488	714	1 079	624	911	754	581
1966	621	538	706	538	646	823	569	719	489	498	673	1 044	658	947	812	668
1967	702	637	754	585	687	998	683	837	594	535	706	1 105	709	1 189	885	830

Verkaufsstellen mit Industriewaren aller Art

1963	3 569	24	182	396	487	98	156	487	297	279	275	132	196	198	167	195
1964	3 691	23	188	409	492	125	169	466	305	284	275	175	230	212	156	182
1966	3 458	22	186	430	421	150	148	459	323	240	278	134	172	196	126	173
1967	2 513	33	98	324	358	115	90	278	261	154	176	130	101	191	107	97

Einwohner je Verkaufsstelle

1963	4 806	44 242	4 497	4 741	2 561	6 776	4 659	4 029	7 037	5 414	4 996	4 934	5 877	4 294	3 725	2 800
1964	4 667	46 360	4 409	4 592	2 541	5 370	4 312	4 212	6 842	5 312	4 995	3 736	5 012	4 042	3 998	3 009
1966	4 937	49 073	4 505	4 396	2 976	4 427	4 964	4 212	6 447	6 299	4 771	4 743	6 578	4 311	4 738	3 188
1967	6 800	32 772	8 608	5 823	3 506	5 812	8 171	6 957	7 961	9 806	7 538	4 904	11 223	4 439	5 592	5 696

Gemischtwarenverkaufsstellen

1963	4 585	14	279	243	434	350	239	357	280	230	453	494	371	249	261	331
1964	4 269	11	282	227	399	336	222	313	266	214	419	477	320	212	261	310
1966	3 208	17	197	186	324	289	160	187	214	169	363	244	204	188	221	245
1967	1 443	8	73	85	224	142	79	93	78	53	188	54	111	60	106	89

Einwohner je Verkaufsstelle

1963	3 741	75 843	2 933	7 725	2 874	1 897	3 041	5 496	7 464	6 568	3 033	1 318	3 105	3 414	2 383	1 650
1964	4 027	96 934	2 939	8 274	3 133	1 998	3 283	6 270	7 845	7 050	3 278	1 371	3 602	4 042	2 390	1 766
1966	5 322	63 506	4 253	10 163	3 867	2 298	4 591	10 339	9 738	8 946	3 654	2 605	5 546	4 495	2 701	2 251
1967	11 843	135 183	11 556	22 198	5 603	4 707	9 309	20 795	26 638	28 493	7 057	11 805	10 212	14 130	5 645	6 208

15. Einzelhandelsverkaufsstellen¹⁾ und Verkaufsraumfläche nach Eigentumsformen der Betriebe, nach Branchengruppen und Branchenuntergruppen 1967

Branchengruppe Branchenuntergruppe	Einzelhandelsverkaufsstellen					Verkaufsraumfläche (m²)				
	Ins- gesamt	Nach Eigentumsformen der Betriebe				Ins- gesamt	Nach Eigentumsformen der Betriebe			
		Sozialistischer Einzelhandel		Kom- mis- sions- handel 2)	Private Be- triebe		Sozialistischer Einzelhandel		Kom- mis- sions- handel 2)	Private Be- triebe
		Ins- gesamt	darunter konsum- genossen- schaft- licher				Ins- gesamt	darunter konsum- genossen- schaft- licher		
Sämtliche Verkaufsstellen	110 254	63 034	35 124	11 909	35 311	4 882 270	3 517 909	1 764 034	447 991	916 370
Verkaufsstellen mit Nahrungs- und Genußmitteln	69 795	42 543	24 969	6 093	21 159	2 223 536	1 631 242	936 878	168 710	423 584
darunter:										
Obst und Gemüse	3 527	2 568	944	447	512	109 114	83 938	28 423	12 409	12 767
Fisch und Fischwaren	1 145	964	272	68	113	37 511	32 624	8 957	1 983	2 904
Menüladen	108	108	5	—	—	4 767	4 767	236	—	—
Komplexes Angebot von Waren des täglichen Bedarfs einschl. Indus- triewaren (vorwiegend Kaufhallen)	849	795	481	46	8	122 455	119 989	44 215	2 164	302
Nahrungs- und Genußmittel aller Art	32 771	26 259	17 876	3 996	2 516	1 273 344	1 087 971	731 844	118 733	66 640
Verkaufsstellen mit Schuhen und Schuhwaren, Leder- und Galanteriewaren	3 556	2 080	1 079	677	799	151 560	100 935	46 342	26 486	24 139
darunter:										
Leder- und Galanteriewaren	745	276	84	175	294	30 201	12 935	3 244	7 173	10 093
Verkaufsstellen mit Textilien und Bekleidung (einschl. Kurzwaren)	10 412	6 644	3 358	1 222	2 546	706 781	529 449	245 645	72 619	104 713
darunter:										
Stoffe (Meterware)	355	262	84	39	54	26 649	21 980	6 499	2 183	2 486
Wohnraumtextilien	359	235	91	48	76	31 838	23 966	8 362	2 979	4 893
Konfektion, Pelz-, Leder- und Regen- bekleidung	1 561	941	385	209	411	147 540	108 759	40 753	18 737	20 044
Wäsche und Trikotagen	2 408	1 650	686	334	424	118 064	89 324	37 087	14 006	14 734
Kurz- und Modewaren, Schnitt- muster, Kopfbekleidung	1 105	593	189	90	422	37 447	22 353	6 120	3 099	11 995
Verkaufsstellen mit Möbeln, Kulturwaren, Sportartikeln und Bürobedarf	6 292	2 812	956	1 074	2 406	422 408	258 046	91 967	59 908	104 454
darunter:										
Möbel und Polsterwaren	1 528	827	440	225	476	212 541	144 853	63 984	32 693	34 995
Verkaufsstellen mit Haushalts- und Wirtschaftswaren	5 770	2 986	1 484	832	1 952	346 128	221 074	96 511	48 802	76 252
darunter:										
Glas, Porzellan, Keramik	572	263	99	91	218	33 754	19 757	6 851	5 654	8 343
Haushaltswaren, Küchengeräte (Wirtschaftswaren)	1 298	662	267	191	445	76 951	49 867	17 118	10 292	16 792
Beleuchtungskörper und Elektro- artikel, elektrische Haushalts- und Heizgeräte	1 237	454	183	160	623	55 993	30 880	11 172	6 574	18 539
Verkaufsstellen mit Erzeugnissen der Elektroakustik, Feinmecha- nik/Optik und mit Fahrzeugen	4 589	1 815	651	516	2 258	187 877	119 421	34 997	15 136	53 320
darunter:										
Rundfunk und Fernsehen (einschl. Zubehör)	697	481	176	59	157	45 012	38 969	11 478	2 011	4 032
Foto, Kino, Optik (einschl. Zubehör) Straßenfahrzeuge, Zubehör und Ersatzteile	963	208	56	48	707	25 622	8 852	1 590	1 379	15 391
Verkaufsstellen mit Artikeln für die Körper- und Gesundheits- pflege, mit Haushaltschemi- kalien und mit sonstigen Fach- sortimenten	1 052	605	216	103	344	61 663	45 280	11 878	4 964	11 419
Verkaufsstellen mit Industrie- waren aller Art	6 782	1 431	459	1 369	3 982	228 023	61 460	17 571	48 738	117 825
darunter:										
Verkaufsstellen mit umfassendem Industriewarenangebot (Waren- haussortiment)	505	483	336	3	19	296 686	292 663	110 923	274	3 749
Verkaufsstellen mit überwiegend Textilien und Schuhen (Bedarfs- komplex „Bekleidung“)	292	285	166	4	3	85 650	85 204	36 840	273	173
Verkaufsstellen mit Waren des Be- darfskomplexes „Kinderversorgung“ ..	49	47	7	1	1	14 964	14 824	1 409	75	65
Verkaufsstellen mit Waren des Be- darfskomplexes „Wohnung“ (Ein- richtungshäuser)	44	43	22	1	—	20 582	20 542	5 103	40	—
Gemischtwarenverkaufsstellen ..	1 443	1 254	1 197	79	110	133 202	123 674	99 352	4 309	5 219

¹⁾ Nur Verkaufsstellen mit Verkaufsraumfläche. — ²⁾ Einschließlich Betriebe mit staatlicher Beteiligung.

16. Gaststätten nach Eigentumsformen der Betriebe und nach Bezirken

Jahr	Gaststätten ¹⁾				
	Insgesamt	Nach Eigentumsformen der Betriebe			
		Sozialistischer Einzelhandel		Kommissionshandel ²⁾	Private Betriebe
		Insgesamt	darunter konsumgenossen- schaftlicher		
1952	38 617	5 195	169	—	33 422
1955	35 181	7 810	669	—	27 371
1960	34 423	16 090	4 888	8 281	10 052
1961	34 002	16 684	5 270	8 754	8 564
1962	33 461	17 003	5 411	8 897	7 561
1963	32 898	16 926	5 414	9 104	6 868
1964	33 155	17 111	5 479	9 353	6 691
1966	37 160	21 760	5 464	9 599	5 801
1968	34 235	20 490	5 444	9 458	4 287
Bezirke					
Hauptstadt Berlin					
1960	1 768	875	5	236	657
1962	1 595	875	40	256	464
1963	1 550	884	44	265	401
1964	1 545	907	51	274	364
1966	1 565	984	48	279	302
1968	1 243	753	50	278	212
Cottbus					
1960	1 787	715	244	632	440
1962	1 777	770	281	692	315
1963	1 728	763	279	689	276
1964	1 746	762	283	724	260
1966	1 892	933	283	720	239
1968	1 794	898	275	702	194
Dresden					
1960	3 850	1 489	343	537	1 824
1962	3 841	1 688	413	645	1 508
1963	3 767	1 700	428	667	1 400
1964	3 768	1 702	433	713	1 353
1966	4 261	2 331	414	762	1 168
1968	3 766	2 124	380	789	853
Erfurt					
1960	2 822	1 315	548	695	812
1962	2 816	1 406	575	800	610
1963	2 789	1 398	570	838	553
1964	2 843	1 410	575	864	569
1966	3 029	1 612	578	908	509
1968	2 965	1 734	592	868	363
Frankfurt					
1960	1 270	829	309	247	194
1962	1 218	846	314	239	133
1963	1 231	867	321	243	121
1964	1 235	877	320	239	119
1966	1 295	962	323	237	96
1968	1 270	987	315	218	65
Gera					
1960	2 011	822	261	630	559
1962	1 976	850	277	704	422
1963	1 964	852	283	719	393
1964	1 954	853	280	731	370
1966	2 181	1 103	255	759	319
1968	1 927	956	250	736	235
Halle					
1960	3 410	1 730	540	861	819
1962	3 302	1 834	605	881	587
1963	3 238	1 790	586	909	539
1964	3 266	1 793	581	934	539
1966	3 658	2 212	581	960	486
1968	3 290	2 057	589	891	342

¹⁾ 1966 und 1968 einschließlich Werkküchen. — ²⁾ Einschließlich Betriebe mit staatlicher Beteiligung.

16. Gaststätten nach Eigentumsformen der Betriebe und nach Bezirken

Jahr	Gaststätten ¹⁾				
	Insgesamt	Nach Eigentumsformen der Betriebe			
		Sozialistischer Einzelhandel		Kommissions- handel ²⁾	Private Betriebe
		Insgesamt	darunter konsumgenossen- schaftlicher		
Karl-Marx-Stadt					
1960	3 967	1 565	257	707	1 695
1962	3 842	1 714	295	864	1 264
1963	3 726	1 676	291	926	1 124
1964	3 797	1 731	288	977	1 089
1966	4 752	2 801	276	1 077	874
1968	4 468	2 577	272	1 206	685
Leipzig					
1960	2 629	1 096	278	789	744
1962	2 548	1 116	288	902	530
1963	2 535	1 134	283	915	486
1964	2 546	1 123	277	937	486
1966	2 867	1 470	275	974	423
1968	2 545	1 302	269	948	295
Magdeburg					
1960	2 748	1 333	443	860	555
1962	2 632	1 428	507	829	375
1963	2 607	1 443	518	829	335
1964	2 616	1 479	522	821	316
1966	3 058	1 991	545	790	277
1968	2 691	1 737	558	747	207
Neubrandenburg					
1960	1 118	708	390	271	139
1962	1 136	785	451	260	91
1963	1 103	760	448	260	83
1964	1 118	778	463	262	78
1966	1 266	949	475	248	69
1968	1 188	910	473	230	48
Potsdam					
1960	2 468	1 158	371	876	434
1962	2 368	1 164	400	908	296
1963	2 332	1 159	398	905	268
1964	2 379	1 174	407	927	278
1966	2 592	1 426	404	927	239
1968	2 460	1 395	421	879	186
Rostock					
1960	1 566	1 073	349	243	250
1962	1 511	1 088	392	207	216
1963	1 485	1 076	391	205	204
1964	1 499	1 090	410	216	193
1966	1 624	1 249	423	211	164
1968	1 670	1 365	405	203	102
Schwerin					
1960	1 144	618	354	277	249
1962	1 098	650	363	270	178
1963	1 085	662	371	272	151
1964	1 090	675	381	264	151
1966	1 230	828	381	268	134
1968	1 181	830	382	241	110
Suhl					
1960	1 865	764	196	420	681
1962	1 801	789	210	440	572
1963	1 758	762	203	462	534
1964	1 753	757	208	470	526
1966	1 890	909	203	479	502
1968	1 777	865	213	522	390

17. Gaststätten nach Branchen und Eigentumsformen der Betriebe

Branche	Gaststätten						
	1963 (31. Oktober)	1966 (31. August)	Insgesamt	1968 (31. Dezember)			
				Nach Eigentumsformen der Betriebe			
				Sozialistischer Einzelhandel		Kommis- sions- handel ¹⁾	Private Betriebe
				Insgesamt	darunter konsum- genossen- schaftlicher		
Gaststätten vorwiegend mit Speisenangebot	26 236	25 755	22 624	11 269	4 813	8 424	2 931
Komplex- und Großgaststätte	270	271	154	149	6	5	—
Gaststätte mit allgemeinem Charakter	25 966	25 484	21 981	10 635	4 806	8 418	2 928
Gaststätte (öffentlich) in Ferienheim			489	485	1	1	3
Gaststätten mit spezifischem Speisenangebot	460	403	303	285	38	15	3
Speise- und Grillbar	2	5	21	20	1	1	—
Fischgaststätte	120	113	37	36	1	1	—
Wild- und Geflügelgaststätte	6	5	13	13	2	—	—
Diät- und Schonkostgaststätte	332	280	3	3	—	—	—
Automatenrestaurant, Imbissstube			229	213	34	13	3
Gaststätten mit spezifischem Charakter	1 575	1 718	3 605	1 499	517	841	1 265
Weinrestaurant, Wein-, Bierstube	64	71	2 249	739	418	729	781
Café, Konditorei, Teestube, Moccabar, Espresso	832	890	750	438	53	62	250
Milch-, Eisbar, Eisdiele	679	757	517	253	38	39	225
Gaststätte mit traditionsgebundenem bzw. regionalem Charakter	—	—	89	69	8	11	9
Unterhaltungsgaststätten	808	826	853	765	51	62	26
Tanzbar, -gaststätte, -café, Gaststätte mit Kabarett oder Varieté	301	335	261	229	13	15	17
Konzert-, Lese-, Kino-, Theater-Café	31	20	36	35	1	—	1
Klubgaststätte, Kulturhaus	476	471	556	501	37	47	8
Nicht öffentliche gastronomische Einrichtungen	3 819	8 458	6 850	6 672	25	116	62
Gastronomische Einrichtungen im Ferienheim	—	—	415	352	—	15	48
Betriebsrestaurant	282	266	139	137	2	2	—
Betriebskantine	2 404	1 625	353	344	3	3	6
Werkküche	1 133	6 567	5 943	5 839	20	96	8
Zusammen	32 898	37 160	34 235	20 490	5 444	9 458	4 287

¹⁾ Einschließlich Betriebe mit staatlicher Beteiligung.18. Gaststätten¹⁾ mit gastronomisch nutzbarer Fläche und Sitzplätze nach Branchen 1968

Stand 31. Dezember

Branche	Gaststätten mit gastronomisch nutzbarer Fläche	Sitzplätze in ständig genutzten Gasträumen	Branche	Gaststätten mit gastronomisch nutzbarer Fläche	Sitzplätze in ständig genutzten Gasträumen
Gaststätten vorwiegend mit Speisenangebot	21 698	1 148 262	Gaststätten mit spezifischem Charakter	3 564	160 641
Komplex- und Großgaststätte	144	47 200	Weinrestaurant, Wein-, Bierstube ..	2 226	87 148
Gaststätte mit allgemeinem Charakter	21 509	1 097 807	Café, Konditorei, Teestube, Moccabar, Espresso	738	45 637
Gaststätte (öffentlich) in Ferienheim ..	45	3 255	Milch-, Eisbar, Eisdiele	513	20 176
Gaststätten mit spezifischem Speisenangebot	299	14 234	Gaststätte mit traditionsgebundenem bzw. regionalem Charakter ..	87	7 680
Speise- und Grillbar	21	920	Unterhaltungsgaststätten	732	85 226
Fischgaststätte	37	2 258	Tanzbar, -gaststätte, -café, Gast- stätte mit Kabarett oder Varieté ..	258	33 035
Wild- und Geflügelgaststätte	13	1 035	Konzert-, Lese-, Kino-, Theater- Café	32	2 920
Diät- und Schonkostgaststätte	3	158	Klubgaststätte, Kulturhaus	442	44 271
Automatenrestaurant, Imbissstube	225	9 863	Zusammen	26 293	1 408 363

¹⁾ Ohne Mitropa, Gaststätten von Betrieben und Institutionen, FDGB-Ferienheime mit Bewirtschaftung durch FDGB sowie ohne nicht öffentliche gastronomische Einrichtungen (z. B. Werkküchen, Kantinen, Betriebsrestaurants).

19. Gaststätten mit gastronomisch nutzbarer Fläche und Sitzplätze nach Bezirken

Bezirk	1963 (31. Oktober) ¹⁾		1966 (31. August) ¹⁾		1968 (31. Dezember) ²⁾	
	Gaststätten mit gastronomisch nutzbarer Fläche	Sitzplätze in ständig genutzten Gasträumen	Gaststätten mit gastronomisch nutzbarer Fläche	Sitzplätze in ständig genutzten Gasträumen	Gaststätten mit gastronomisch nutzbarer Fläche	Sitzplätze in ständig genutzten Gasträumen
Hauptstadt Berlin	1 185	75 894	1 063	78 269	942	62 775
Cottbus	1 542	71 766	1 528	77 794	1 462	73 896
Dresden	3 136	179 480	2 904	194 759	2 602	145 334
Erfurt	2 459	133 894	2 453	143 799	2 288	119 061
Frankfurt	1 147	56 464	1 108	60 410	1 019	49 209
Gera	1 700	86 802	1 631	92 232	1 541	79 375
Halle	2 853	155 633	2 776	163 751	2 573	131 937
Karl-Marx-Stadt	2 977	178 866	2 841	198 127	3 134	197 270
Leipzig	2 252	126 717	2 193	124 866	2 004	117 895
Magdeburg	2 366	114 313	2 310	116 064	2 209	101 752
Neubrandenburg	1 040	47 910	1 059	53 130	993	45 296
Potsdam	2 112	99 535	2 093	109 161	1 996	90 371
Rostock	1 313	82 845	1 264	94 256	1 159	78 431
Schwerin	1 035	45 838	1 003	54 064	975	43 585
Suhl	1 494	79 381	1 396	79 179	1 396	72 176
DDR	28 611	1 535 338	27 622	1 639 861	26 293	1 408 363

darunter sozialistischer Einzelhandel

Hauptstadt Berlin	466	38 200	464	41 992	453	37 591
Cottbus	566	32 365	579	36 691	579	41 060
Dresden	1 075	80 821	1 054	80 755	978	68 860
Erfurt	1 057	65 789	1 071	67 600	1 076	64 156
Frankfurt	776	40 122	766	43 940	737	37 360
Gera	610	38 141	575	39 322	572	35 806
Halle	1 405	86 395	1 348	89 309	1 341	78 855
Karl-Marx-Stadt	978	75 962	941	81 254	1 328	104 591
Leipzig	816	56 713	798	54 478	761	59 299
Magdeburg	1 202	64 521	1 252	68 582	1 255	64 856
Neubrandenburg	688	32 944	736	37 501	716	34 096
Potsdam	914	49 118	917	54 952	935	48 442
Rostock	879	62 291	869	69 525	882	65 594
Schwerin	601	28 648	593	34 636	625	30 168
Suhl	510	32 271	484	32 531	488	30 988
DDR	12 543	784 301	12 447	833 068	12 726	801 722

darunter konsumgenossenschaftlicher Einzelhandel

Hauptstadt Berlin	44	2 777	48	2 958	50	2 600
Cottbus	278	11 995	283	15 974	274	11 311
Dresden	421	21 903	414	21 479	380	16 905
Erfurt	570	25 602	578	25 656	589	24 483
Frankfurt	320	11 615	319	13 177	315	10 203
Gera	277	13 439	254	12 918	249	10 581
Halle	585	28 211	567	27 665	587	26 522
Karl-Marx-Stadt	290	15 096	273	16 278	270	14 587
Leipzig	283	13 731	275	13 644	268	12 158
Magdeburg	518	21 712	542	22 717	558	20 845
Neubrandenburg	443	16 633	473	18 696	463	16 828
Potsdam	395	15 948	400	18 176	421	15 814
Rostock	386	17 068	411	21 120	402	20 739
Schwerin	371	13 267	377	18 623	381	13 366
Suhl	203	9 785	195	10 604	212	10 004
DDR	5 381	238 782	5 409	259 685	5 419	226 916

¹⁾ Ohne Mitropa, Werkküchen und Kantinen volkseigener Betriebe und ohne Betriebe gesellschaftlicher Organisationen (zum Beispiel Ferienheime der Gewerkschaften, Kulturhäuser). – ²⁾ Ohne Mitropa, Gaststätten von Betrieben und Institutionen, FDGB-Ferienheime mit Bewirtung durch FDGB sowie ohne nicht öffentliche gastronomische Einrichtungen (z. B. Werkküchen, Kantinen, Betriebsrestaurants).

20. Gaststättenumsatz

Darunter – Angaben vom Einzelhandelsumsatz insgesamt

Jahr	Gaststättenumsatz					
	Insgesamt	darunter		Insgesamt	darunter	
		Sozialistischer Einzelhandel	Kommissionshandel ¹⁾		Sozialistischer Einzelhandel	Kommissionshandel ¹⁾
	Millionen Mark			1950 bzw. 1960 = 100		
1950	2 232	706	—	100	100	—
1951	2 417	854	—	108,3	121,0	—
1952	2 738	1 125	—	122,7	159,3	—
1953	2 918	1 460	—	130,7	206,8	—
1954	3 108	1 604	—	139,2	227,2	—
1955	3 323	1 834	—	148,9	259,8	—
1956	3 519	2 059	—	157,7	291,6	—
1957	3 815	2 205	—	170,9	312,3	—
1958	4 011	2 428	183	179,7	343,9	26,1
1959	4 256	2 730	477	190,7	386,7	67,9
1960	4 402	2 980	702	197,2	422,1	100
1961	4 497	3 062	836	201,5	433,7	119,1
1962	4 443	3 073	838	199,1	435,3	119,4
1963	4 528	3 130	896	202,9	443,3	127,6
1964	4 703	3 261	950	210,7	461,9	135,3
1965	4 844	3 414	977	217,0	483,6	139,2
1966	5 161	3 673	1 047	231,2	520,3	149,1
1967	5 438	3 908	1 101	243,6	553,5	156,8
1968	5 721	4 172	1 143	256,3	590,9	162,8
1969	6 150	4 533	1 220	275,5	642,1	173,8
1970	6 315	4 711	1 236	282,9	667,3	176,1

darunter Umsatz an warmen und kalten Speisen

1960	864	750	45	100	100	100
1961	953	832	58	110,3	110,9	128,9
1962	907	789	60	105,0	105,2	133,3
1963	943	809	78	109,1	107,9	173,3
1964	1 022	859	105	118,3	114,5	233,3
1965	1 094	927	113	126,6	123,6	251,1
1966	1 195	1 014	128	138,3	135,2	284,4
1967	1 271	1 078	139	147,1	143,7	308,9
1968	1 363	1 156	159	157,8	154,1	353,3
1969	1 515	1 287	179	175,3	171,6	397,8
1970	1 621	1 385	191	187,6	184,7	424,4

¹⁾ Einschließlich Betriebe mit staatlicher Beteiligung.

21. Gaststättenumsatz nach Bezirken 1970

Bezirk	Gaststättenumsatz					
	Insgesamt	darunter		darunter Umsatz an warmen und kalten Speisen		
		Sozialistischer Einzelhandel	Kommissionshandel ¹⁾	Insgesamt	darunter	
					Sozialistischer Einzelhandel	Kommissionshandel ¹⁾
Millionen Mark						
Hauptstadt Berlin	510	422	60	145	136	6
Cottbus	302	209	81	66	57	9
Dresden	699	512	113	205	168	24
Erfurt	513	370	110	114	96	14
Frankfurt	232	196	29	50	45	4
Gera	319	229	78	83	67	15
Halle	607	451	120	149	130	15
Karl-Marx-Stadt	659	465	146	187	153	28
Leipzig	544	387	133	158	129	26
Magdeburg	451	349	84	102	92	8
Neubrandenburg	202	167	30	46	42	3
Potsdam	418	280	118	94	76	16
Rostock	399	351	37	114	105	7
Schwerin	194	156	27	46	42	3
Suhl	267	166	71	61	45	12
DDR	6 315	4 711	1 236	1 621	1 385	191

¹⁾ Einschließlich Betriebe mit staatlicher Beteiligung.

22. Hotels und Beherbergungseinrichtungen nach der Zahl der Betten, Eigentumsformen der Betriebe und nach Bezirken 1968

Stand 31. Dezember

Bezirk	Hotels und Beherbergungseinrichtungen					
	Insgesamt	Nach der Zahl der Betten				
		bis 20	21 bis 50	51 bis 150	151 bis 300	301 und darüber
Hauptstadt Berlin	45	23	11	8	1	2
Cottbus	124	88	33	3	—	—
Dresden	380	276	89	14	1	—
Erfurt	264	174	61	26	3	—
Frankfurt	96	66	26	3	1	—
Gera	212	159	44	8	—	1
Halle	185	121	54	9	—	1
Karl-Marx-Stadt	380	304	63	12	1	—
Leipzig	152	108	34	4	3	3
Magdeburg	148	109	31	5	2	1
Neubrandenburg	96	74	18	4	—	—
Potsdam	181	145	31	5	—	—
Rostock	183	123	42	17	—	1
Schwerin	98	72	21	4	—	1
Suhl	192	154	33	3	2	—
DDR	2 736	1 996	591	125	14	10

Sozialistischer Einzelhandel

Hauptstadt Berlin	16	3	4	7	—	2
Cottbus	50	28	19	3	—	—
Dresden	133	78	42	12	1	—
Erfurt	82	43	19	17	3	—
Frankfurt	61	40	17	3	1	—
Gera	52	23	21	7	—	1
Halle	79	36	37	5	—	1
Karl-Marx-Stadt	122	81	33	7	1	—
Leipzig	59	30	19	4	3	3
Magdeburg	82	53	24	2	2	1
Neubrandenburg	56	40	12	4	—	—
Potsdam	64	44	16	4	—	—
Rostock	69	22	29	17	—	1
Schwerin	54	37	14	3	—	—
Suhl	43	24	15	2	2	—
DDR	1 022	582	321	97	13	9

Kommissionshandel und private Betriebe

Hauptstadt Berlin	29	20	7	1	1	—
Cottbus	74	60	14	—	—	—
Dresden	247	198	47	2	—	—
Erfurt	182	131	42	9	—	—
Frankfurt	35	26	9	—	—	—
Gera	160	136	23	1	—	—
Halle	106	85	17	4	—	—
Karl-Marx-Stadt	258	223	30	5	—	—
Leipzig	93	78	15	—	—	—
Magdeburg	66	56	7	3	—	—
Neubrandenburg	40	34	6	—	—	—
Potsdam	117	101	15	1	—	—
Rostock	114	101	13	—	—	—
Schwerin	44	35	7	1	—	1
Suhl	149	130	18	1	—	—
DDR	1 714	1 414	270	28	1	1

XII. Außenwirtschaft

Vorbemerkung

Ausfuhr

Ausfuhr (Export) von Waren, die in der DDR produziert bzw. entscheidend be- oder verarbeitet werden, die im Partnerland verbleiben und für die eine Valutaforderung entsteht. Die Ausfuhr enthält ferner aktive Lohnveredelungen und Reparaturen, Reexporte, Grenzaustausch, Montage- und Bauleistungen, Projektierungsleistungen, Versorgung von Flugzeugen und Schiffen, geologische Erkundungsarbeiten und andere technische Dienstleistungen im Rahmen der wirtschaftlichen und wissenschaftlich-technischen Zusammenarbeit, Lizenzvergabe u.ä.

Einfuhr

Einfuhr (Import) von Waren aus dem Partnerland in die DDR, die zum Ge- oder Verbrauch in der Volkswirtschaft der DDR bestimmt sind und für die eine Valutaverbindlichkeit entsteht. Die Einfuhr enthält ferner passive Lohnveredelungen und Reparaturen, Importe für Reexport, Grenzaustausch, Montage- und Bauleistungen, Projektierungsleistungen, Versorgung von Flugzeugen und Schiffen der DDR im Ausland, geologische Erkundungsarbeiten und andere technische Dienstleistungen im Rahmen der wirtschaftlichen und wissenschaftlich-technischen Zusammenarbeit, Lizenzwerb u.ä.

Nicht einbezogen sind in die Ausfuhr und Einfuhr:

- Kostenlose Lieferungen von Waren (Geschenke, Hilfssendungen, Proben usw.);
- Technische Unterlagen im Rahmen der wissenschaftlich-technischen Zusammenarbeit;
- Waren, die für Messen, Ausstellungen usw. bestimmt sind und wieder in das Ursprungsland zurückgebracht werden;
- Waren für Konsignationen; diese werden erst zum Zeitpunkt des Verkaufs als Ex- bzw. Import erfaßt;
- Tiere für Rennen;
- Spielfilme zum Kopieren, die anschließend wieder zurückgesandt werden;
- Handelsmuster, Kataloge, Preislisten usw.;
- Waren zur Reparatur, die nach der Reparatur zurückgesandt werden;
- Verpackungsmaterial, Behälter usw., die nach Entleerung wieder in das Ursprungsland zurückgehen;
- Persönliches Reisegepäck, Geschenksendungen (auf dem Postweg), Umzugsgut, Gepäck und Gegenstände (dienstliche und persönliche) für Botschaften, diplomatische Missionen, Vertretungen und Konsulate;
- Gold als Zahlungsmittel, Zahlungen für technische Hilfe usw.;
- Transit von Waren anderer Länder durch die DDR.

Die Angaben über die Ausfuhr und Einfuhr ausgewählter Erzeugnisse enthalten außerdem nicht:

- Lohnveredelungen;
- Reexporte;
- Versorgung von Flugzeugen und Schiffen.

Wertangaben

Die Werte enthalten den Warenpreis zuzüglich aller Fracht- und Nebenkosten im Lieferland (frei Grenze Lieferland bzw. fob Verschiffungshafen).

Ländergruppen (Zusammenfassung der Länder, mit denen die DDR Außenwirtschaftsbeziehungen unterhält)

Sozialistische Länder - Albanien, Bulgarien, China (ohne Taiwan), Jugoslawien, Koreanische Volksdemokratische Republik, Kuba, Mongolei, Polen, Rumänien, Tschechoslowakei, UdSSR, Ungarn, Demokratische Republik Vietnam.

RGW-Länder - Albanien, Bulgarien, Mongolei, Polen, Rumänien, Tschechoslowakei, UdSSR, Ungarn.

Kapitalistische Industrieländer - Alle kapitalistischen Länder Europas sowie Australien, Japan, Kanada, Neuseeland und USA.

Entwicklungsländer - Alle Länder Afrikas, Asiens und Amerikas, die unter den anderen Ländergruppen nicht aufgeführt sind.

1. Index der Ausfuhr und Einfuhr in vergleichbaren Preisen

Jahr	Ausfuhr		Einfuhr	
	Insgesamt	darunter in sozialistische Länder	Insgesamt	darunter aus sozialistischen Ländern
	1960 = 100			
1961.....	103,6	103,7	102,9	107,3
1962.....	107,8	112,0	110,5	117,8
1963.....	122,0	127,9	106,4	110,4
1964.....	133,4	135,8	119,0	121,2
1965.....	143,1	139,9	130,1	130,9
1966.....	151,5	148,5	154,2	153,3
1967.....	164,5	161,9	157,8	158,8
1968.....	181,5	181,3	164,3	169,6
1969.....	198,3	188,6	198,7	198,1

2. Ausfuhr und Einfuhr nach Ländergruppen

Jahr	Insgesamt	davon		Insgesamt	davon	
		Ausfuhr	Einfuhr		Ausfuhr	Einfuhr
	Millionen Valuta-Mark			1960 = 100		
1949	2 702,0	1 386,8	1 315,2	14,6	15,0	14,3
1950	3 677,8	1 705,3	1 972,5	19,9	18,4	21,4
1951	5 545,2	2 993,3	2 551,9	30,0	32,3	27,7
1952	6 348,1	3 102,4	3 245,6	34,3	33,5	35,2
1953	8 190,1	4 063,5	4 126,6	44,3	43,8	44,8
1954	10 020,5	5 401,7	4 618,8	54,2	58,3	50,1
1955	10 389,3	5 437,3	4 952,0	56,2	58,6	53,7
1956	11 562,1	5 942,2	5 619,9	62,5	64,1	61,0
1957	14 566,4	7 702,3	6 864,1	78,8	83,1	74,5
1958	15 194,5	8 041,5	7 153,0	82,2	86,7	77,6
1959	17 466,0	8 994,0	8 472,0	94,5	97,0	91,9
1960	18 487,4	9 270,8	9 216,6	100	100	100
1961	19 034,6	9 581,9	9 452,7	103,0	103,4	102,6
1962	20 098,5	9 987,4	10 111,2	108,7	107,4	109,7
1963	21 182,9	11 394,6	9 788,3	114,6	122,9	106,2
1964	23 373,6	12 312,4	11 061,2	126,4	132,8	120,0
1965	24 693,2	12 892,9	11 800,4	133,6	139,1	128,0
1966	26 963,8	13 460,8	13 503,0	145,8	145,2	146,5
1967	28 286,1	14 515,2	13 770,9	153,0	156,6	149,4
1968	30 172,6	15 922,8	14 249,8	163,2	171,8	154,6
1969	34 760,8	17 443,0	17 317,8	188,0	188,2	187,9
1970	39 597,4	19 240,2	20 357,2	214,2	207,5	220,9

mit den sozialistischen Ländern¹⁾

1949	1 755,6	896,8	858,8	12,7	12,8	12,7
1950	2 659,9	1 163,0	1 496,9	19,3	16,6	22,1
1951	4 225,7	2 362,2	1 863,5	30,6	33,7	27,5
1952	4 766,0	2 329,5	2 436,4	34,5	33,2	35,9
1953	6 353,1	3 203,7	3 149,5	46,0	45,7	46,4
1954	7 625,4	4 217,2	3 408,2	55,3	60,1	50,2
1955	7 494,1	3 993,4	3 500,7	54,3	57,0	51,6
1956	8 451,5	4 394,9	4 056,6	61,2	62,7	59,8
1957	10 679,0	5 790,7	4 888,3	77,4	82,6	72,0
1958	11 242,8	6 177,1	5 065,7	81,5	88,1	74,6
1959	13 271,8	6 942,5	6 329,3	96,2	99,1	93,2
1960	13 798,8	7 011,3	6 787,5	100	100	100
1961	14 279,8	7 158,2	7 121,6	103,5	102,1	104,9
1962	15 873,0	7 854,8	8 018,2	115,0	112,0	118,1
1963	16 628,4	9 002,8	7 625,5	120,5	128,4	112,3
1964	17 853,7	9 556,1	8 297,7	129,4	136,3	122,2
1965	18 240,8	9 646,1	8 594,7	132,2	137,6	126,6
1966	19 709,1	10 020,9	9 688,2	142,8	142,9	142,7
1967	20 971,9	10 915,8	10 056,0	152,0	155,7	148,2
1968	22 938,6	12 194,9	10 743,7	166,2	173,9	158,3
1969	25 289,0	12 741,5	12 547,5	183,3	181,7	184,9
1970	28 340,1	14 221,2	14 118,9	205,4	202,8	208,0

darunter mit den RGW-Ländern²⁾

1949	1 754,9	896,1	858,8	14,0	14,1	14,0
1950	2 659,9	1 163,0	1 496,9	21,3	18,3	24,4
1951	4 076,1	2 301,3	1 774,8	32,6	36,1	29,0
1952	4 463,6	2 177,3	2 286,3	35,7	34,2	37,3
1953	5 826,9	2 920,4	2 906,5	46,6	45,8	47,5
1954	6 864,9	3 755,0	3 109,9	54,9	58,9	50,8
1955	6 650,1	3 537,0	3 113,1	53,2	55,5	50,8
1956	7 594,5	3 926,9	3 667,6	60,8	61,6	59,9
1957	9 687,0	5 243,7	4 443,3	77,5	82,3	72,6
1958	9 931,6	5 455,6	4 476,0	79,5	85,6	73,1
1959	11 965,8	6 281,9	5 683,9	95,8	98,6	92,8
1960	12 497,1	6 372,6	6 124,5	100	100	100
1961	13 492,8	6 699,7	6 792,8	108,0	105,1	110,9
1962	15 050,9	7 475,7	7 575,2	120,4	117,3	123,7
1963	15 765,9	8 591,9	7 174,0	126,2	134,8	117,1
1964	16 900,1	9 047,7	7 852,4	135,2	142,0	128,2
1965	17 149,2	9 139,4	8 009,8	137,2	143,4	130,8
1966	18 373,1	9 269,7	9 103,4	147,0	145,5	148,6
1967	19 601,4	10 159,4	9 442,0	156,9	159,4	154,2
1968	21 569,8	11 376,1	10 193,7	172,6	178,5	166,4
1969	23 859,8	11 853,8	12 006,0	190,9	186,0	196,0
1970	26 658,8	13 206,5	13 452,3	213,3	207,2	219,7

¹⁾ Ab 1962 einschließlich Kuba. - ²⁾ Ab 1962 einschließlich Mongolei.

2. Ausfuhr und Einfuhr nach Ländergruppen

Jahr	Insgesamt	davon		Insgesamt	davon	
		Ausfuhr	Einfuhr		Ausfuhr	Einfuhr
	Millionen Valuta-Mark				1960 = 100	

darunter mit der UdSSR

1949	1 018,9	557,1	461,8	12,9	14,3	11,5
1950	1 460,7	645,4	815,3	18,5	16,6	20,3
1951	2 526,7	1 385,0	1 141,7	32,0	35,7	28,4
1952	2 686,5	1 286,5	1 400,0	34,0	33,1	34,8
1953	3 745,4	1 820,3	1 925,1	47,4	46,9	47,8
1954	4 381,6	2 464,2	1 917,4	55,4	63,5	47,7
1955	3 967,8	2 194,9	1 772,9	50,2	56,5	44,1
1956	4 730,9	2 391,2	2 339,7	59,8	61,6	58,1
1957	6 492,4	3 400,8	3 091,6	82,1	87,6	76,8
1958	6 493,9	3 553,0	2 940,9	82,1	91,5	73,1
1959	7 836,9	3 954,1	3 882,8	99,1	101,8	96,5
1960	7 907,4	3 883,6	4 023,8	100	100	100
1961	8 326,9	3 830,2	4 496,7	105,3	98,6	111,8
1962	9 823,5	4 589,7	5 233,8	124,2	118,2	130,1
1963	10 287,2	5 361,4	4 925,8	130,1	138,1	122,4
1964	10 897,8	5 811,2	5 086,6	137,8	149,6	126,4
1965	10 565,7	5 504,6	5 061,1	133,6	141,7	125,8
1966	11 176,0	5 361,1	5 814,8	141,3	138,0	144,5
1967	11 866,8	5 912,5	5 954,3	150,1	152,2	148,0
1968	12 851,6	6 582,7	6 268,9	162,5	169,5	155,8
1969	14 287,7	6 961,7	7 326,0	180,7	179,3	182,1
1970	15 484,5	7 314,9	8 169,6	195,8	188,4	203,0

mit den Entwicklungsländern

1949	8,4	3,6	4,8	1,1	0,9	1,2
1950	13,6	11,5	2,1	1,7	2,9	0,5
1951	60,6	24,7	35,9	7,7	6,3	9,0
1952	93,9	51,1	42,9	11,9	13,1	10,7
1953	58,3	34,8	23,5	7,4	8,9	5,9
1954	137,5	90,1	47,4	17,4	23,1	11,8
1955	303,5	175,0	128,5	38,4	44,8	32,0
1956	389,4	203,4	186,0	49,2	52,1	46,4
1957	569,1	307,9	261,2	71,9	78,9	65,1
1958	666,6	326,1	340,5	84,2	83,6	84,9
1959	626,0	307,4	318,6	79,1	78,8	79,4
1960	791,3	390,2	401,1	100	100	100
1961	912,6	542,5	370,1	115,3	139,0	92,3
1962	728,4	378,3	350,1	92,1	97,0	87,3
1963	730,9	367,3	363,5	92,4	94,1	90,6
1964	891,1	449,5	441,6	112,6	115,2	110,1
1965	1 106,1	581,8	524,3	139,8	149,1	130,7
1966	1 249,1	711,9	537,2	157,9	182,4	133,9
1967	1 276,7	717,9	558,8	161,3	184,0	139,3
1968	1 232,6	682,7	549,9	155,8	175,0	137,1
1969	1 442,7	793,2	649,5	182,3	203,3	161,9
1970	1 601,4	807,2	794,2	202,4	206,9	198,0

mit den kapitalistischen Industrieländern

1949	938,0	486,4	451,6	24,1	26,0	22,3
1950	1 004,4	530,9	473,5	25,8	28,4	23,3
1951	1 258,9	606,4	652,5	32,3	32,4	32,3
1952	1 488,2	721,7	766,4	38,2	38,6	37,8
1953	1 778,7	825,0	953,6	45,6	44,1	47,0
1954	2 257,6	1 094,5	1 163,2	57,9	58,6	57,4
1955	2 591,8	1 269,0	1 322,8	66,5	67,9	65,2
1956	2 721,3	1 344,0	1 377,2	69,8	71,9	67,9
1957	3 318,3	1 603,7	1 714,6	85,1	85,8	84,5
1958	3 285,2	1 538,2	1 746,9	84,3	82,3	86,1
1959	3 568,3	1 744,1	1 824,2	91,6	93,3	90,0
1960	3 897,2	1 869,3	2 028,0	100	100	100
1961	3 842,3	1 881,3	1 961,1	98,6	100,6	96,7
1962	3 497,2	1 754,2	1 742,9	89,7	93,8	85,9
1963	3 823,6	2 024,5	1 799,3	98,1	108,3	88,7
1964	4 628,8	2 306,9	2 321,9	118,8	123,4	114,5
1965	5 346,2	2 665,0	2 681,3	137,2	142,6	132,2
1966	6 005,5	2 727,9	3 277,6	154,1	145,9	161,6
1967	6 037,5	2 881,5	3 156,1	154,9	154,1	155,6
1968	6 001,4	3 045,2	2 956,2	154,0	162,9	145,8
1969	8 028,9	3 908,2	4 120,7	206,0	209,1	203,2
1970	9 656,0	4 211,9	5 444,1	247,8	225,3	268,5

3. Ausfuhr nach Ländergruppen und ausgewählten Ländern

Ländergruppe Land	Ausfuhr										
	1960	1961	1962	1963	1964	1965	1966	1967	1968	1969	1970
	Mio Valuta-Mark										
Sozialistische Länder ¹⁾	7 011,3	7 158,2	7 854,8	9 002,8	9 556,1	9 646,1	10 020,9	10 915,8	12 194,9	12 741,5	14 221,2
darunter RGW- Länder ²⁾	6 372,6	6 699,7	7 475,7	8 591,9	9 047,7	9 139,4	9 269,7	10 159,4	11 376,1	11 853,8	13 206,5
Entwicklungsländer ..	390,2	542,5	378,3	367,3	449,5	581,8	711,9	717,9	682,7	793,2	807,2
Kapitalistische Industrieländer	1 869,3	1 881,3	1 754,2	2 024,5	2 306,9	2 665,0	2 727,9	2 881,5	3 045,2	3 908,2	4 211,9
Zusammen	9 270,8	9 581,9	9 987,4	11 394,6	12 312,4	12 892,9	13 460,8	14 515,2	15 922,8	17 443,0	19 210,2

Nach ausgewählten Ländern

Albanien	21,0	16,3	12,2	16,5	18,2	21,8	22,7	29,7	28,1	31,5	25,8
Algerien	0,2	0,1	0	0,4	4,9	1,7	2,8	6,4	7,7	20,3	20,0
Belgien-Luxemburg ..	65,3	62,8	70,5	70,3	87,6	108,2	105,5	110,2	125,3	143,7	142,7
Brasilien	51,1	67,8	35,7	24,7	53,2	30,8	39,9	111,1	111,3	136,6	119,3
Bulgarien	289,9	351,6	267,9	410,9	365,5	408,5	442,1	525,2	636,6	640,6	664,7
BRD	826,6	750,2	686,1	764,9	817,3	902,3	941,9	906,3	1 066,8	1 176,0	1 514,9
Ceylon	3,8	0,5	6,1	6,4	11,4	12,6	1,6	4,7	24,9	74,8	10,4
China (ohne Taiwan) .	408,0	231,5	91,9	43,7	65,6	110,6	151,9	140,6	156,9	125,6	177,7
Dänemark	66,1	65,2	63,3	78,4	81,6	93,2	86,2	80,0	75,2	68,9	89,2
Finnland	58,3	69,2	64,6	54,6	59,4	58,0	60,6	67,9	50,5	54,3	60,5
Frankreich	36,3	46,5	41,5	45,9	53,2	68,0	93,5	108,1	144,7	190,0	186,8
Großbritannien	84,4	74,5	81,1	89,6	110,7	154,8	114,7	133,2	128,1	127,3	178,3
Indien	56,8	80,6	104,1	105,9	90,5	116,5	112,9	107,9	109,9	124,1	133,5
Irak	9,3	11,1	7,0	9,8	16,0	12,7	12,1	7,8	17,7	25,8	46,4
Iran	6,8	14,1	12,1	10,6	12,4	11,8	9,7	17,7	14,7	14,4	9,0
Italien	56,2	57,9	52,9	59,5	55,5	67,0	85,6	124,8	130,0	135,2	192,0
Japan	5,9	44,0	13,2	28,7	41,2	14,4	32,1	44,4	62,2	69,6	116,3
Jugoslawien	143,8	165,5	147,2	206,4	281,7	255,8	359,6	272,7	318,3	314,3	361,0
Kanada	4,2	4,6	4,4	5,2	7,0	7,2	10,0	13,5	14,6	13,5	12,4
Kolumbien	6,4	8,6	10,5	13,4	23,8	23,8	30,1	22,0	18,0	21,6	19,0
Koreanische Volks- dem. Republik.	19,8	17,0	21,6	15,3	10,8	18,8	16,1	30,5	36,5	39,7	61,8
Kuba	11,3	115,9	95,7	130,4	138,2	101,2	154,3	186,4	151,2	168,6	259,6
Libanon	8,2	11,2	5,8	6,4	10,4	15,3	15,4	17,2	14,9	15,3	18,1
Marokko	5,2	4,4	5,3	7,5	7,2	5,0	9,7	8,9	5,8	7,7	8,7
Mexiko	2,6	2,8	1,7	1,0	1,5	2,5	3,3	3,2	4,1	6,5	11,7
Mongolei	19,9	12,8	9,9	11,3	22,1	33,2	17,9	20,6	26,4	22,1	46,9
Niederlande	88,0	92,2	77,6	94,3	133,2	160,7	143,3	151,7	171,3	159,6	323,2
Norwegen	29,5	30,8	20,5	23,4	38,8	44,4	31,9	36,8	47,3	107,5	67,1
Österreich	75,2	115,2	93,4	79,1	89,4	98,6	107,5	106,1	96,1	101,8	99,2
Peru	0,4	0,3	0,2	0,5	0,8	0,1	0,3	0,6	0,4	0,4	0,5
Polen	772,6	874,8	979,1	1 050,1	988,2	1 131,6	1 174,6	1 195,2	1 224,1	1 324,0	1 673,1
Rumänien	202,9	247,0	232,0	265,6	264,4	282,1	358,2	377,6	376,1	354,0	507,8
Schweden	70,5	65,6	69,9	69,9	83,3	105,0	105,6	138,6	143,9	150,9	177,0
Schweiz-Liechtenstein	61,6	65,2	52,6	51,6	65,4	59,5	74,3	76,3	111,5	133,7	186,1
Sudan	2,9	6,6	4,0	5,0	5,7	4,4	4,6	4,9	6,9	7,1	17,1
Syrien	6,6	8,1	6,8	5,1	5,6	12,3	17,2	13,2	26,7	39,6	50,2
Tansania						2,0	5,9	2,6	3,0	2,3	3,3
Tschechoslowakei	806,8	962,2	912,4	964,3	1 056,1	1 225,8	1 301,1	1 328,1	1 689,4	1 740,7	1 849,8
Türkei	16,4	23,3	20,4	24,2	33,3	34,6	46,7	50,3	54,1	39,6	36,5
UdSSR	3 883,6	3 830,2	4 589,7	5 361,4	5 811,2	5 504,6	5 361,1	5 912,5	6 582,7	6 961,7	7 314,9
Ungarn	395,8	417,5	472,6	511,8	521,9	531,8	592,1	770,5	812,7	779,2	1 123,6
USA	17,0	16,1	14,8	15,8	19,2	29,5	40,0	35,8	28,3	39,7	38,4
Verein. Arab. Republik	131,6	110,3	101,4	80,6	64,8	129,2	172,3	159,3	153,8	145,6	199,6
Vietnam, Demokra- tische Republik.	47,1	31,6	22,7	15,1	12,0	20,4	69,3	126,3	155,8	239,5	154,5
Westberlin	186,9	172,2	199,1	255,6	296,2	332,7	346,0	342,7	343,1	359,2	373,5
Zypern	—	0,3	0,7	0,9	0,9	3,1	6,5	5,2	3,3	4,2	5,1

1) Ab 1962 einschließlich Kuba. — 2) Ab 1962 einschließlich Mongolei.

4. Einfuhr nach Ländergruppen und ausgewählten Ländern

Ländergruppe Land	Einfuhr										
	1960	1961	1962	1963	1964	1965	1966	1967	1968	1969	1970
	Mio Valuta-Mark										
Sozialistische Länder ¹⁾	6 787,5	7 121,6	8 018,2	7 625,5	8 297,7	8 594,7	9 688,2	10 056,0	10 743,7	12 547,5	14 118,9
darunter RGW-											
Länder ²⁾	6 124,5	6 792,8	7 575,2	7 174,0	7 852,4	8 009,8	9 103,4	9 442,0	10 193,7	12 006,0	13 452,3
Entwicklungsländer ..	401,1	370,1	350,1	363,5	441,6	524,3	537,2	558,8	549,9	649,5	794,2
Kapitalistische											
Industrieländer	2 028,0	1 961,1	1 742,9	1 799,3	2 321,9	2 681,3	3 277,6	3 156,1	2 956,2	4 120,7	5 444,1
Zusammen	9 216,6	9 452,7	10 111,2	9 788,3	11 061,2	11 800,4	13 503,0	13 770,9	14 249,8	17 317,8	20 357,2

Nach ausgewählten Ländern

Albanien	18,2	26,4	20,1	12,8	25,7	25,2	24,0	25,0	26,3	32,3	26,5
Algerien	0,2	—	—	—	—	0	0,1	0,7	0,6	2,4	3,1
Belgien-Luxemburg ..	88,7	85,2	72,2	42,1	52,6	81,9	131,8	122,6	77,7	70,4	138,0
Brasilien	50,7	62,8	37,3	48,5	63,3	58,9	59,0	79,7	75,6	81,9	123,2
Bulgarien	229,6	276,7	319,5	305,4	338,2	393,6	454,7	480,3	513,8	617,0	714,1
BRD	759,3	690,1	653,2	636,9	877,7	878,8	1 213,1	1 082,4	1 059,7	1 733,6	1 913,7
Ceylon	3,0	4,5	7,6	2,1	12,4	16,2	18,5	1,4	8,8	12,2	10,1
China (ohne Taiwan) ..	420,7	168,4	134,2	103,9	82,0	105,8	133,4	147,8	116,2	143,1	150,0
Dänemark	73,7	48,9	92,7	62,9	75,1	88,4	61,9	61,0	72,6	82,0	80,1
Finnland	53,1	54,7	55,8	49,5	52,7	53,7	61,1	45,4	46,4	49,7	72,3
Frankreich	77,3	117,1	61,8	70,0	96,3	177,3	193,3	161,5	114,5	117,0	280,0
Großbritannien	178,6	215,2	140,5	178,3	130,4	177,6	219,0	199,0	159,7	221,0	373,8
Indien	69,6	55,0	87,4	102,1	99,6	122,8	103,1	95,6	115,6	115,6	143,2
Irak	5,4	2,0	1,0	2,4	0,2	2,0	1,9	1,3	0,1	1,2	2,3
Iran	4,7	10,6	14,3	10,7	8,7	9,1	8,2	12,3	13,7	13,0	18,4
Italien	48,8	77,3	48,3	68,4	64,8	98,3	110,5	117,4	133,8	150,2	147,5
Japan	0,5	3,9	4,0	8,6	7,8	16,8	22,3	21,5	24,2	34,0	32,6
Jugoslawien	185,6	112,8	152,6	157,0	271,0	328,8	285,0	279,2	242,1	185,2	207,9
Kanada	8,1	6,6	6,1	8,2	61,6	73,7	55,6	38,0	14,8	23,6	23,5
Kolumbien	6,9	14,4	16,4	13,7	21,9	21,6	43,4	38,3	49,8	48,3	38,6
Koreanische Volks-											
dem. Republik	19,3	13,9	17,7	11,7	8,9	13,9	13,1	19,7	23,1	53,6	71,7
Kuba	18,4	49,1	116,3	167,3	72,1	110,8	132,1	149,7	147,6	148,5	220,7
Libanon	5,0	5,8	4,2	4,3	6,1	11,8	12,5	13,9	13,3	13,5	14,6
Marokko	5,5	3,8	5,2	6,1	10,2	4,6	21,2	16,3	16,2	15,5	11,6
Mexiko	0,2	0,5	—	—	0,6	0,5	2,9	11,0	1,2	4,0	2,1
Mongolei	8,5	14,9	7,1	11,6	8,2	11,2	10,5	13,5	16,7	12,2	22,5
Niederlande	92,1	90,3	61,3	77,7	112,1	111,8	126,3	186,4	130,4	171,8	237,9
Norwegen	32,5	26,8	25,4	26,1	60,0	35,3	23,2	23,6	21,5	22,3	22,2
Österreich	88,5	86,6	73,9	94,6	96,7	130,1	142,3	141,2	123,9	115,8	148,4
Peru	—	1,8	35,5	19,8	15,2	30,6	44,6	34,7	34,1	40,2	50,0
Polen	457,0	429,5	454,7	455,9	608,2	588,8	649,4	692,0	942,4	1 102,9	1 229,8
Rumänien	218,2	211,3	182,8	155,1	265,0	305,5	279,1	297,4	324,4	481,4	439,2
Schweden	113,5	74,2	104,3	92,1	101,3	137,0	143,3	139,6	167,8	221,2	233,1
Schweiz-Liechtenstein	54,0	66,7	65,0	67,1	107,4	68,6	80,6	93,9	191,7	226,9	395,0
Sudan	8,2	2,2	15,7	13,3	12,6	5,5	3,3	3,9	6,8	7,4	7,9
Syrien	7,3	5,1	5,2	7,2	4,4	3,3	1,9	6,7	0,6	12,0	16,8
Tansania	—	—	—	—	—	—	5,2	3,1	2,1	3,2	3,3
Tschechoslowakei	785,2	915,9	943,5	907,1	1 049,1	1 103,4	1 233,7	1 335,8	1 380,9	1 545,0	1 919,7
Türkei	27,1	23,0	6,3	20,8	19,7	22,5	23,0	31,2	27,8	32,4	30,8
UdSSR	4 023,8	4 496,7	5 233,8	4 925,8	5 086,6	5 061,1	5 814,8	5 954,3	6 268,9	7 326,0	8 169,6
Ungarn	392,5	436,0	413,9	400,3	471,5	521,0	637,3	643,7	720,3	889,2	930,9
USA	22,4	15,5	5,8	5,7	40,8	28,0	104,6	106,5	102,3	89,8	168,7
Verein. Arab. Republik	130,1	76,2	70,1	64,2	79,4	105,7	95,7	106,9	116,1	167,7	190,1
Vietnam, Demokra-											
tische Republik	28,7	18,8	22,0	11,6	11,3	25,5	20,9	17,7	21,0	11,1	16,3
Westberlin	138,6	166,6	169,9	191,6	199,6	227,9	256,0	206,1	167,6	220,3	247,9
Zypern	—	0,6	0,6	1,7	0,5	5,1	6,9	8,9	4,7	8,9	11,6

¹⁾ Ab 1962 einschließlich Kuba. — ²⁾ Ab 1962 einschließlich Mongolei.

5. Struktur der Ausfuhr und Einfuhr

Erzeugnishauptgruppe	1960	1966	1967	1968	1969	1970
	Prozent					
Ausfuhr						
Erzeugnisse der						
Grundstoffindustrie	30,5	24,2	24,3	22,6	21,0	20,8
Metallverarbeitenden Industrie	51,8	53,6	53,7	55,9	57,0	56,2
Leichtindustrie, Nahrungs- und Genußmittelindustrie ..	15,8	19,6	19,3	19,5	20,2	21,3
Übrige Erzeugnisse	1,9	2,6	2,7	2,0	1,8	1,7
Zusammen	100	100	100	100	100	100
Einfuhr						
Erzeugnisse der						
Grundstoffindustrie	41,8	36,7	35,4	33,8	33,4	31,8
Metallverarbeitenden Industrie	14,4	29,1	30,1	33,2	34,7	36,4
Leichtindustrie, Nahrungs- und Genußmittelindustrie ..	27,7	22,0	23,3	22,8	20,9	19,7
Landwirtschaft (einschließlich Forstwirtschaft)	15,4	11,7	10,7	9,8	9,5	11,0
Übrige Erzeugnisse	0,7	0,5	0,5	0,4	1,5	1,1
Zusammen	100	100	100	100	100	100

6. Ausfuhr und Einfuhr ausgewählter Erzeugnisse nach Ländern

Erzeugnis	Einheit	1960	1965	1966	1967	1968	1969	1970
Belgien/Luxemburg								
Ausfuhr								
Spanabhebende Werkzeugmaschinen	1000 VM	74	573	466	654	660	1 885	2 547
Maschinen und Ausrüstungen für die polygraphische und papierverarbeitende Industrie	1000 VM	130	1 302	1 162	965	700	3 456	2 560
Rechen-, Buchungs- und Fakturiermaschinen	Stück	278	182	139	356	421	58	206
Schreibmaschinen	Stück	7 126	3 527	4 611	4 201	4 817	6 141	5 786
Fotoapparate	Stück	2 729	8 959	4 089	5 600	3 109	3 200	2 330
Kalidungemittel	t K ₂ O	29 147	33 824	30 501	30 054	28 556	44 460	31 643
Pharmazeutika	1000 VM	339	347	361	373	384	335	378
Zellulose regeneratfaserstoffe	t	205	954	718	353	767	863	2 395
Klebstoffe auf Basis von Plasten	1000 VM	2 258	3 406	3 308	3 330	3 434	3 056	4 487
Haushaltsporzellan	1000 VM	695	1 873	1 031	1 049	893	603	902
Möbel und Polsterwaren	1000 VM	2 354	1 549	2 038	1 606	2 379	3 707	3 927
Zeitungsdruckpapier	t	1 689	2 336	3 018	3 970	1 641	2 124	1 556
Schreib- und Druckpapier und -karton	t	3 439	4 184	5 296	5 038	4 225	4 810	4 720
Strumpfwaren	1000 Paar	1 110,0	907,1	2 390,5	1 693,4	586,7	749,4	725,3
Einfuhr								
Erzeugnisse der Schwarzmetallurgie	1000 VM	35 413	16 011	31 796	20 896	17 220	4 191	13 809
Maschinen und Ausrüstungen für die metall- und plastverarbeitende Industrie	1000 VM	407	1 650	308	3 190	3 330	2 284	3 573
Transport- und Fördermittel und landwirtschaftliche Maschinen	1000 VM	11 494	17 558	44 950	35 489	15 195	13 410	9 825
Bergbauchemische Rohstoffe	1000 VM	1 508	5 133	5 145	6 152	898	8 341	9 580
Pharmazeutika	1000 VM	255	1 160	355	406	446	310	1 674
Chemische Faserstoffe	1000 VM	3 964	3 060	655	930	2 509	3 245	3 099
Röstschwefel	t	1 307	1 005	1 318	946	1 059	988	1 187
Rohholz	1000 VM	1 132	68	487	348	303	331	198

6. Ausfuhr und Einfuhr ausgewählter Erzeugnisse nach Ländern

Erzeugnis	Einheit	1960	1965	1966	1967	1968	1969	1970
-----------	---------	------	------	------	------	------	------	------

Brasilien								
Ausfuhr								
Werkzeugmaschinen	1000 VM	10 055	6 143	1 139	8 405	8 052	11 757	6 383
Maschinen und Ausrüstungen für die polygraphische und papierverarbeitende Industrie	1000 VM	2 249	3 029	1 359	2 240	2 451	876	773
Maschinen und Ausrüstungen für die Textil-, Bekleidungs- und Lederindustrie	1000 VM	99	416	4 197	9 397	4 401	1 865	1 900
Maschinen und Ausrüstungen für die Lebens- mittelindustrie	1000 VM	67	397	215	200	208	46	57
Krane	Stück	—	—	—	—	70	57	46
Rechen-, Buchungs- und Fakturiermaschinen	Stück	256	398	321	786	1 641	928	511
Optisch-mechanische Geräte	1000 VM	679	590	947	841	15 311	26 618	21 702
Zeitmeßgeräte	1000 VM	320	307	506	467	3 326	1 028	3 800
Anorganische schwefelhaltige Salze	t	—	5 239	6 276	7 994	3 676	1 723	27
Kalidüngemittel	t K ₂ O	—	—	2 200	18 606	15 189	16 612	40 180
Fotochemische Erzeugnisse	1000 VM	1 021	2 299	2 558	2 793	4 307	3 641	3 444
Pflanzenschutz- und Schädlingsbekämpfungsmittel	1000 VM	—	1 035	914	1 245	2 022	1 638	2 870
Einfuhr								
Pflanzliche Öle, Fette, Wachse für technische Zwecke	t	200	1 473	1 699	1 622	826	1 792	898
Rohkaffee	t	13 520	14 354	15 523	22 164	21 338	16 471	15 238
Wal- und Haselnüsse	t	—	171	306	229	255	232	247
Süßfrüchte	t	453	1 034	615	2 582	2 456	2 211	—

Bulgarien								
Ausfuhr								
Walzstahlerzeugnisse	1000 VM	2 031	10 144	11 866	16 329	10 689	8 242	9 923
Maschinen und Ausrüstungen für den Bergbau	1000 VM	26 446	3 349	12 774	7 665	7 774	6 497	3 574
Spannabhebende Werkzeugmaschinen	1000 VM	5 027	7 763	14 412	19 962	19 778	17 607	15 116
Maschinen und Ausrüstungen für die Textil-, Bekleidungs- und Lederindustrie	1000 VM	6 513	16 059	25 735	23 633	28 070	29 914	34 635
Straßenfahrzeuge	1000 VM	16 965	28 963	31 596	32 138	31 977	32 217	30 217
Personenkraftwagen	Stück	158	3 060	1 127	2 689	2 538	2 373	2 839
Motorräder	Stück	4 000	6 166	144	3 005	2 006	2 000	—
Lastkraftwagen	Stück	325	110	1 451	707	654	530	335
Krane	1000 VM	739	6 780	8 739	18 765	5 010	8 485	9 109
Pumpen	1000 VM	502	583	830	1 999	3 223	2 672	1 859
Hoch- und Niederspannungsschaltgeräte	1000 VM	2 814	5 483	6 475	9 158	14 160	13 073	15 579
Hör- und Fernschrundfunkempfänger	1000 VM	1 296	3 920	6 200	3 236	713	872	1 703
Rechen-, Buchungs- und Fakturiermaschinen	Stück	2 436	2 882	2 150	2 108	747	732	1 169
Foto-Kino-Geräte	1000 VM	1 688	1 493	2 839	2 987	3 241	3 209	3 666
Näh- und Strickmaschinen für den Haushalt	Stück	15 548	13 113	8 261	1 503	2 116	2 365	500
Natriumsulfat, kristallisiert	t	6 997	9 312	15 264	18 490	16 751	13 993	20 318
Pharmazeutika	1000 VM	2 936	3 027	2 675	5 278	7 596	7 303	7 981
Pflanzenschutz- und Schädlingsbekämpfungsmittel	1000 VM	5 801	10 542	14 304	10 607	10 098	8 772	16 715
Fotochemische Erzeugnisse	1000 VM	5 433	8 514	10 400	11 786	13 431	14 425	15 576
Glas- und Feinkeramikserzeugnisse	1000 VM	1 001	1 583	2 073	2 396	6 664	6 684	4 214
Untertrikotagen, gewirkt und gestrickt	1000 Stück	583,6	545,8	851,2	643,4	851,2	1 336,6	994,5
Brauereierzeugnisse	hl	14 804	36 871	43 278	38 447	75 897	67 454	25 180
Einfuhr								
NE-Metalle	t	2 183	7 935	3 884	2 967	2 606	1 827	1 582
Pharmazeutika	1000 VM	455	1 121	967	494	1 267	6 290	15 059
Sulfatzellstoff	t	—	12 691	12 811	11 735	8 909	4 744	6 066
Spannabhebende Werkzeugmaschinen	1000 VM	—	2 437	2 725	4 083	4 433	5 937	7 006
Transport- und Fördermittel und landwirt- schaftliche Maschinen	1000 VM	4 754	35 692	85 925	82 398	92 364	95 338	116 716
Elektrotechnische und elektronische Erzeug- nisse	1000 VM	443	29 312	53 586	69 051	75 412	79 354	116 486
Gemüsesterilkonserven	t	10 760	17 443	23 436	18 368	15 204	22 856	24 096
Obststerilkonserven	t	8 666	14 926	16 930	12 171	17 172	17 655	18 514
Gefrierobst	t	1 924	1 745	1 437	1 545	656	705	514
Wein und Sekt	hl	141 064	239 531	246 438	236 512	210 513	279 479	299 244
Fermentierter Tabak	t	11 557	9 184	5 147	8 070	3 507	2 411	1 997
Kartoffeln	t	14 467	6 801	17 736	11 477	5 247	7 754	8 369
Früchthobst	t	24 802	58 113	48 134	52 079	47 408	51 216	41 913

6. Ausfuhr und Einfuhr ausgewählter Erzeugnisse nach Ländern

Erzeugnis	Einheit	1960	1965	1966	1967	1968	1969	1970
-----------	---------	------	------	------	------	------	------	------

BRD								
Ausfuhr								
Braunkohlenbriketts	1000 t	3 087,5	2 588,5	1 830,5	1 370,1	1 351,5	1 060,3	856,0
Rohmontanwachs	t	12 784	12 064	12 263	12 129	11 693	11 643	12 697
Grobbleche	t	—	1 898	7 325	21 187	11 033	11 322	41 010
Spanabhebende Werkzeugmaschinen	1000 VM	23 797	19 266	16 124	12 640	17 983	36 607	61 482
Werkzeuge	1000 VM	2 194	2 546	2 508	2 682	5 626	8 514	12 640
Maschinen und Ausrüstungen für die buch-								
binderische Weiterverarbeitung	Stück	—	329	443	164	288	424	407
Fahrräder	Stück	4 813	44 049	37 605	32 125	37 378	706	—
Hebezeuge und Fördermittel	1000 VM	1 589	1 874	3 012	4 368	3 837	4 521	8 301
Armaturen aus Gußeisen	1000 VM	637	1 960	2 497	2 199	3 211	4 498	3 490
Elektromontagematerial u. elektrotechnische								
Spezialausrüstungen für Straßenfahrzeuge	1000 VM	567	2 870	2 457	3 404	4 272	6 692	8 830
Radio-Super	Stück	6 266	4 673	58 580	90 911	45 138	64 351	23 798
Musiktruhen	Stück	1 841	16 242	30 197	31 427	17 232	20 879	7 572
Elektronenröhren	1000 VM	656	1 417	2 199	2 482	5 210	4 242	3 813
Rechen-, Buchungs- und Fakturiermaschinen	Stück	25 913	17 123	19 817	20 586	19 757	15 846	18 986
Spiegelreflexkameras	Stück	13 155	36 021	23 643	29 444	24 141	15 290	11 442
Herrrenarmbanduhren	Stück	—	146 293	162 989	217 635	571 566	692 393	498 692
Athylazetat	t	3 610	4 794	6 545	6 834	7 464	6 142	6 008
Anorganische Salze	1000 VM	4 277	5 677	5 489	5 593	10 982	11 572	10 633
Möbel	1000 VM	4 573	15 189	26 184	36 660	48 938	52 735	53 206
Haushalt- und Hotelporzellan	1000 VM	14	2 214	3 061	5 253	4 373	5 412	9 650
Bücher	1000 VM	5 601	8 971	8 993	9 265	9 857	10 390	9 622
Teppiche und Läufer	1000 m ²	805,7	843,6	822,4	972,3	1 306,8	1 472,1	1 835,9
Strumpfwaren	1000 Paar	23 105,4	31 070,2	32 166,6	32 577,6	45 542,9	41 113,1	43 944,5
Oberbekleidung für Herren und Junioren	1000 Stück	364,6	498,9	435,8	626,0	720,9	735,7	657,6
Haushaltswäsche	1000 VM	5 847	14 790	19 783	24 397	29 438	29 605	30 988
Zuckerwaren	t	6 284	10 192	10 754	10 565	12 363	12 887	13 422
Einfuhr								
Steinkohle	1000 t	241,0	299,2	281,0	219,9	167,3	695,4	569,7
Grober Stabstahl	t	—	2 088	3 583	1 321	472	4 873	3 245
Feiner Stabstahl	t	7 401	1 559	2 613	2 486	3 305	2 774	3 900
Feinbleche	t	12 270	32 301	65 162	39 315	67 021	57 582	2 177
Gezogener Stahldraht in Ringen	t	8 539	11 037	16 404	9 739	6 717	8 161	10 537
Nahtlose Präzisionsstahlrohre	t	6 889	3 849	3 671	4 453	2 187	2 259	4 035
Spanabhebende Werkzeugmaschinen	1000 VM	7 140	13 147	5 771	3 984	5 302	11 539	16 829
Maschinen und Ausrüstungen für die								
Lebensmittelindustrie	1000 VM	4 100	2 494	13 190	9 233	6 284	17 494	4 822
Maschinen und Ausrüstungen für die Textil-,								
Bekleidungs- und Lederindustrie	1000 VM	13 663	9 343	6 625	21 533	26 024	70 761	40 280
Aluminiumoxide	t	—	18 100	11 821	36 908	34 626	41 110	38 500
Stickstoffdüngemittel	1000 t N	—	116,5	102,9	91,3	95,6	77,6	111,0
Kalkammonsalpeter	t N	—	85 451	91 441	78 056	95 600	67 892	94 913
Titandioxid	t	1 192	3 387	4 473	4 882	5 945	6 363	6 935
Farbstoffe für die Textilindustrie	t	987	603	657	825	671	878	577
Pflanzenöle, roh	t	8 488	30 336	33 388	31 094	20 935	17 813	16 021
Extraktionsschrot und Preßkuchen	t	—	73 580	136 552	186 383	222 956	270 140	236 509
Dänemark								
Ausfuhr								
Braunkohlenbriketts	1000 t	177,8	156,4	132,9	105,2	84,7	81,3	65,7
Schreibmaschinen	Stück	4 891	1 814	3 344	2 200	1 977	1 252	1 128
Elektrische Geräte für den Haushalt	1000 VM	246	1 359	924	1 013	1 174	1 057	1 389
Kalidüngemittel	t K ₂ O	48 306	45 185	34 217	20 353	13 808	—	32 832
Organische Grundchemikalien	1000 VM	1 178	2 257	2 567	2 121	2 133	2 686	1 874
Baustoffe	1000 VM	2 806	2 035	1 505	1 691	1 553	1 607	1 647
Haushaltporzellan	1000 VM	1 092	1 834	1 911	2 115	2 083	1 932	1 181
Gewebe für Möbel	1000 m ²	291,5	522,5	431,0	455,2	378,7	208,3	199,6
Tüll und Gardinen	1000 m ²	689,6	1 322,8	1 533,0	1 382,5	752,5	789,4	564,9
Musikinstrumente	1000 VM	819	1 511	1 478	1 296	1 202	1 189	1 340
Spielwaren	1000 VM	914	1 378	1 175	1 465	2 014	2 386	2 425
Einfuhr								
Maschinen und Ausrüstungen für die								
Textilveredelung	1000 VM	416	1 120	1 952	2 182	2 887	3 097	4 095
Elektrotechnische und elektronische Erzeug-								
nisse	1000 VM	56	878	1 224	1 575	1 963	2 251	1 134
Kammgarngewebe	1000 m ²	100,7	146,7	151,9	386,7	324,1	145,3	137,0
Fisch	t	13 285	5 160	5 450	2 980	4 026	982	1 483
Fischmehl für Futterzwecke	t	—	3 804	4 156	3 085	7 012	5 286	4 198
Fischkonserven	t	1 552	277	731	1 097	768	831	432
Häute und Felle von Großtieren	t	374	1 713	2 545	1 762	3 267	2 701	2 158
Käse	t	4 658	954	797	398	404	199	204
Bier	hl	—	522	395	1 052	1 058	1 058	—
Früchobst	t	8 256	6 334	5 982	6 294	5 839	4 932	4 967
Futterkulturen	t	636	427	616	377	1 340	651	225

6. Ausfuhr und Einfuhr ausgewählter Erzeugnisse nach Ländern

Erzeugnis	Einheit	1960	1965	1966	1967	1968	1969	1970
-----------	---------	------	------	------	------	------	------	------

Finnland								
Ausfuhr								
Spanabhebende Werkzeugmaschinen	1000 VM	1 063	1 500	1 164	1 077	472	590	2 050
Erzeugnisse der Elektrotechnik	1000 VM	978	1 635	1 840	1 716	2 067	2 393	4 438
Schreibmaschinen	Stück	1 759	412	1 462	1 950	1 133	824	1 677
Steinsalz	t	9 100	61 549	64 199	75 751	92 601	91 780	89 603
Natriumsulfat	t	62 236	35 225	35 871	31 415	36 160	46 389	41 959
Natriumkarbonat	t Na ₂ CO ₃	4 677	12 632	19 293	17 243	14 648	13 176	17 610
Kalidüngemittel	t K ₂ O	24 796	35 482	37 649	31 343	37 615	25 665	37 767
Klebstoffe auf Basis von Plasten	t	5 111	6 289	6 745	8 931	7 797	9 065	10 711
Wirk- und Strickwaren	1000 VM	1 304	1 053	1 366	1 821	1 038	1 018	1 194
Einfuhr								
Feldspat, ungemahlen	t	3 002	4 096	5 029	3 195	2 041	1 528	3 669
Rohasbest	t	179	140	248	138	120	95	90
Titandioxid	t	—	997	1 000	1 002	1 006	1 347	1 438
Nadelschmitttholz	m ³	25 602	20 446	18 789	4 254	11 027	10 903	3 516
Faserplatten	m ³	8 210	2 654	4 128	4 651	124	964	6 904
Sulfatzellstoff	t atro	770	8 475	8 633	6 844	6 558	2 156	2 509
Sulfatzellstoff	t atro	4 879	7 794	8 911	4 601	10 305	13 828	16 939
Papier	t	10 535	6 432	17 146	6 305	13 614	13 508	18 231
Verpackungskarton	t	5 120	6 288	4 611	3 632	1 395	81	1 978
Käse	t	1 024	879	738	883	738	277	269
Maschinen und Ausrüstungen für die Holzbe- und -verarbeitung	1000 VM	—	273	1 002	566	630	1 495	1 550
Armaturen	1000 VM	—	—	1 215	—	2 012	1 648	3 051

Frankreich								
Ausfuhr								
Paraffine	t	2 871	4 576	2 354	1 780	2 175	1 995	872
Spanabhebende Werkzeugmaschinen	1000 VM	1 537	5 089	4 521	5 083	2 974	5 087	8 366
Maschinen und Ausrüstungen für die poly- graphische Industrie	1000 VM	1 662	2 612	3 279	5 636	4 382	2 886	4 166
Maschinen und Ausrüstungen für die Textil-, Bekleidungs- und Lederindustrie	1000 VM	1 173	838	1 261	1 304	1 227	2 370	4 458
Armaturen und Erzeugnisse der Hydraulik und Pneumatik	1000 VM	310	1 243	1 442	2 281	2 349	2 518	3 292
Rechen-, Buchungs- und Fakturiermaschinen	Stück	1 910	1 661	1 793	2 454	2 541	2 719	1 767
Schreibmaschinen	Stück	905	5 039	3 124	3 446	2 524	4 559	4 245
Fotoapparate	Stück	3 630	12 538	12 425	13 784	5 567	17 107	9 241
Synthetischer Kautschuk	t	1 486	1 301	2 313	2 859	3 578	4 129	6 456
Kulturwaren	1000 VM	1 278	2 689	3 507	3 160	3 956	6 492	7 495
Einfuhr								
Ziehbleche	t	16 663	2 994	1 337	2 567	3 462	84	—
Transport- und Fördermittel und landwirt- schaftliche Maschinen	1000 VM	729	1 556	1 040	22 576	3 548	1 287	13 649
Elektrotechnische Erzeugnisse	1000 VM	1 250	461	451	1 613	799	926	1 734
Maschinen und Ausrüstungen für die Daten- verarbeitung und Bürotechnik	1000 VM	1 637	7 679	5 484	3 498	1 852	1 991	2 078
Organische Grundchemikalien	1000 VM	1 863	2 266	2 302	3 498	4 171	3 936	5 279
Pflanzliche Gerbstoffe	t	—	471	345	440	393	326	328
Fotogelatine	t	92	113	75	58	19	70	138
Holzerzeugnisse	1000 VM	800	2 215	2 447	2 072	2 276	2 246	3 584
Därme	1000 lfd. m	—	20 502	4 032	2 016	6 888	5 396	—
Weindestillat	hl	561	200	1 349	6 662	358	597	937

6. Ausfuhr und Einfuhr ausgewählter Erzeugnisse nach Ländern

Erzeugnis	Einheit	1960	1965	1966	1967	1968	1969	1970
-----------	---------	------	------	------	------	------	------	------

Großbritannien								
Ausfuhr								
Paraffine	t	3 449	4 232	5 419	4 166	2 705	2 458	2 834
Bohrmaschinen	1000 VM	1 108	1 546	2 092	4 713	3 271	2 795	2 985
Maschinen und Ausrüstungen für die polygraphische Industrie	Stück	10	79	81	55	56	88	54
Hörrundfunkempfänger	Stück	187	4 237	5 194	4 637	4 423	4 971	2 009
Optisch-mechanische Geräte	1000 VM	1 780	5 813	6 311	7 493	12 120	9 238	10 531
Fotoapparate	Stück	14 146	41 026	37 058	47 218	61 172	46 221	48 093
Kalidungsmittel	t K ₂ O	—	131 343	120 107	138 147	111 886	135 257	182 600
Möbel und Polsterwaren	1000 VM	1 958	1 974	1 733	1 575	1 830	1 414	2 647
Polygraphische Erzeugnisse	1000 VM	595	3 703	3 945	3 488	4 165	4 817	4 694
Teppiche und Läufer	1000 m ²	93,2	178,5	123,2	161,0	162,2	52,4	85,9
Erzeugnisse der Stärkeindustrie	1000 VM	1 221	294	2 990	2 402	2 188	718	137
Musikinstrumente	1000 VM	1 128	1 991	1 916	2 216	2 758	2 839	3 530
Kulturwaren	1000 VM	540	1 505	1 230	1 088	1 179	1 090	957
Einfuhr								
Schmieröle	t	533	—	2 847	3 505	3 431	3 573	2 905
Feinbleche	t	16 847	51 967	35 706	38 412	28 621	578	—
Organische Farbstoffe	t	142	184	147	204	158	176	127
Synthetischer Kautschuk	t	—	67	64	3 480	3 595	3 395	3 979
Kaoline	t	3 775	7 423	9 149	12 262	15 674	15 883	21 282
Maschinen und Ausrüstungen für Gießereien	1000 VM	—	55	317	852	1 277	1 164	1 937
Spanabhebende Werkzeugmaschinen	1000 VM	389	461	1 499	3 945	1 866	2 356	4 862
Maschinen und Ausrüstungen für die polygraphische und papierverarbeitende Industrie	1000 VM	112	3 378	4 092	5 171	4 685	1 858	531
Maschinen und Ausrüstungen für die Herstellung textiler Flächengebilde	1000 VM	200	2 261	1 313	7 686	6 616	4 836	982
Maschinen und Ausrüstungen für die Datenverarbeitung und Bürotechnik	1000 VM	18	9 627	1 660	2 057	3 002	2 677	2 191
Indien								
Ausfuhr								
Erzeugnisse der Schwarzmetallurgie	1000 VM	—	5 987	8 642	3 757	6 726	838	1 131
Werkzeugmaschinen	1000 VM	6 986	14 151	11 431	8 993	5 717	5 552	6 251
Maschinen und Ausrüstungen für die polygraphische und papierverarbeitende Industrie	1000 VM	4 005	12 562	10 213	9 829	12 761	17 714	13 508
Maschinen und Ausrüstungen für die Lebensmittelindustrie	1000 VM	1 121	2 074	2 200	391	2 481	2 294	416
Traktoren und Landmaschinen	1000 VM	26	10	56	267	16	7 162	2 209
Wasserfahrzeuge	1000 VM	—	—	—	—	182	1 746	46 126
Optisch-mechanische Geräte	1000 VM	1 072	1 832	1 390	1 564	3 244	3 347	3 306
Maschinen und Ausrüstungen für die Datenverarbeitung und Bürotechnik	1000 VM	134	1 809	566	967	1 598	1 055	1 316
Kalidungsmittel	t K ₂ O	11 114	41 772	64 859	90 360	83 836	58 598	11 836
Fotochemische Erzeugnisse	1000 VM	9 620	17 472	17 580	13 580	5 015	12 313	9 342
Pflanzenschutz- und Schädlingsbekämpfungsmittel	1000 VM	111	1 481	3 963	390	—	57	97
Einfuhr								
Glimmer	t	289	1 667	352	329	284	202	302
Erzeugnisse des Maschinen- und Fahrzeugbaus	1000 VM	—	59	1 722	3 695	2 217	2 121	2 068
Elektrotechnische, elektronische und Gerätebauerzeugnisse	1000 VM	—	3 494	1 792	2 135	751	793	357
Baumwollgewebe	1000 m ²	609	3 346	80	390	1 361	2 997	2 177
Baumwollabfälle, verspinnbar	t	—	524	896	1 116	1 242	1 497	1 917
Sack- und Verpackungsgewebe	1000 m ²	9 970,0	14 796,8	11 669,3	11 494,7	8 903,2	3 514,3	2 122,5
Fermentierter Tabak	t	—	176	3 521	1 996	1 585	1 265	1 433
Extraktionsschrot und Preßkuchen	t	58 343	105 536	69 272	86 775	93 096	79 898	96 758
Tee	t	250	531	265	230	440	335	370
Gewürze	t	870	707	528	620	664	638	726
Gelatineknochen	t	3 120	6 316	9 705	9 639	6 680	9 120	7 427
Rohkaffee	t	1 492	4 650	3 618	1 077	1 520	1 605	1 043
Nüsse und Nußkerne	t	1 277	3 700	3 758	2 373	3 177	2 375	2 698

XII. Außenwirtschaft

6. Ausfuhr und Einfuhr ausgewählter Erzeugnisse nach Ländern

Erzeugnis	Einheit	1960	1965	1966	1967	1968	1969	1970
-----------	---------	------	------	------	------	------	------	------

Jugoslawien

Ausfuhr

Baummaschinen	1000 VM	—	2 332	2 031	2 371	1 701	1 846	1 868
Universalbagger	Stück	—	9	6	10	5	4	5
Spanabhebende Werkzeugmaschinen	1000 VM	3 159	3 985	3 079	4 312	5 946	3 647	5 871
Maschinen und Ausrüstungen für die Textil-, Bekleidungs- und Lederindustrie	1000 VM	2 180	5 044	5 239	3 852	5 724	4 905	4 656
Maschinen und Ausrüstungen für die Lebensmittelindustrie	1000 VM	3 531	5 019	5 092	1 755	1 553	1 639	2 638
Straßenfahrzeuge	1000 VM	5 726	2 982	4 575	10 971	19 976	30 667	41 922
Hoch- und Niederspannungsschaltgeräte	1000 VM	1 133	3 238	4 411	4 423	5 460	5 226	6 911
Elektronische Erzeugnisse	1000 VM	1 284	4 859	6 212	2 888	2 858	8 426	10 055
Rechen-, Buchungs- und Fakturiermaschinen	Stück	3 241	2 040	3 417	3 757	1 237	539	1 184
Schreibmaschinen	Stück	16 425	4 272	7 678	4 452	2 432	23	476
Optisch-mechanische Geräte	1000 VM	4 401	5 285	6 073	3 251	2 520	5 313	6 614
Fotoapparate	Stück	30 558	23 722	10 728	8 119	13 621	9 192	6 365
Glas- und Feinkeramikzeugnisse	1000 VM	2 463	6 581	8 627	6 095	5 028	4 829	7 555
Textile Flächengebilde	1000 VM	7 163	17 290	22 460	16 285	18 016	11 238	11 698
Brauereierzeugnisse	hl	2 485	2 616	15 038	15 887	13 070	11 819	10 143
Spielwaren	1000 VM	829	1 891	3 070	2 422	1 885	2 505	1 726

Einfuhr

Bauxit	t	28 243	104 044	102 102	86 717	64 871	59 656	70 887
Formgußzeugnisse aus Gußeisen	t	—	27 525	30 718	19 000	13 229	14 575	17 308
Passive Bauelemente und Kontakthau-								
elemente	1000 VM	—	1 144	1 443	685	988	1 498	4 800
Bergbauchemische Rohstoffe	1000 VM	898	767	477	1 591	522	502	490
Dreh- und Fräsmaschinen	1000 VM	181	676	778	1 425	3 491	3 213	2 510
Niederspannungsschaltgeräte	1000 VM	—	300	1 977	4 191	3 272	2 539	2 457
Mineralfaserzeugnisse	1000 VM	—	1 129	828	954	711	306	1 564
Schnittholz	m ³	21 156	30 910	33 535	39 100	23 833	19 563	12 988
Schreib- und Druckpapier und -karton	t	—	1 560	1 804	1 611	1 117	1 526	1 122
Lederschuhe	1000 Paar	368,8	764,3	361,9	623,6	527,1	409,4	597,4
Fruchtsäfte	t	994	962	1 791	1 724	496	781	948
Obstpulpe und -mark	t	2 401	1 643	1 358	1 951	1 457	2 674	2 168
Wein und Sekt	1000 hl	103,6	55,1	137,3	182,3	31,0	121,4	123,3
Fermentierter Tabak	t	2 199	2 710	2 669	3 000	2 131	1 088	1 650
Zigaretten	Mio Stück	—	172,7	150,3	300,0	299,8	164,5	122,3
Schichtholz	1000 fm	32,7	86,1	39,8	65,9	37,4	36,2	7,9

Kolumbien

Ausfuhr

Paraffine	t	2 472	16 652	13 914	15 965	12 943	10 500	9 050
Maschinen und Ausrüstungen für die poly-								
graphische und papierverarbeitende								
Industrie	1000 VM	473	330	1 396	531	883	1 913	823
Werkzeugmaschinen	1000 VM	66	1 010	839	651	1 316	878	968
Maschinen und Ausrüstungen für die Daten-								
verarbeitung und Bürotechnik	1000 VM	205	304	568	223	373	923	1 091
Weckeruhren	Stück	25 890	21 800	13 600	13 960	2 597	9 200	8 420
Pflanzenschutz- und Schädlingsbekämpfungsmittel	1000 VM	—	46	1 319	313	440	1 062	3 366
Glas- und Feinkeramikzeugnisse	1000 VM	366	215	488	420	338	332	294
Musikinstrumente	1000 VM	121	85	95	127	190	127	95

Einfuhr

Fermentierter Tabak	t	172	419	238	349	802	560	210
Rohkaffee	t	1 544	4 765	9 640	9 485	11 421	7 937	6 906
Südfrüchte	t	130	—	4 014	4 845	7 528	771	3 164

6. Ausfuhr und Einfuhr ausgewählter Erzeugnisse nach Ländern

Erzeugnis	Einheit	1960	1965	1966	1967	1968	1969	1970
-----------	---------	------	------	------	------	------	------	------

Kuba

Ausfuhr

Maschinen und Ausrüstungen für die Bau- und Baustoffindustrie	1000 VM	1 210	179	3 665	3 983	5 790	3 211	10 451
Maschinen und Ausrüstungen für die metall- und plastverarbeitende Industrie	1000 VM	670	1 784	3 809	2 764	659	527	632
Straßenfahrzeuge	1000 VM	—	6 306	13 017	20 411	11 224	7 266	12 653
Traktoren und Landmaschinen	1000 VM	3 158	5 694	5 523	7 384	4 048	3 246	61 794
Dieselmotoren	Stück	2	1 316	2 652	2 754	1 998	2 584	3 555
Elektronische Erzeugnisse	1000 VM	383	2 292	6 511	14 397	7 188	5 461	4 820
Anorganische Grundchemikalien	1000 VM	—	4 163	3 821	4 962	4 682	4 494	2 978
Pflanzenschutz- und Schädlingsbekämpfungsmittel	1000 VM	767	1 943	1 515	4 501	8 874	5 824	4 162
Glas- und Feinkeramikserzeugnisse	1000 VM	14	1 293	1 168	2 023	1 441	924	812

Einfuhr

Naturdärme	1000 lfd. m	—	2 984	1 599	1 828	2 288	3 469	1 428
Erzeugnisse der Tabakwarenindustrie	1000 VM	91	11 662	1 229	758	4 023	3 821	1 775
Südfrüchte	t	—	4 073	3 087	7 778	8 975	8 966	8 075

Niederlande

Ausfuhr

Paraffine	t	155	908	1 819	1 235	985	1 295	1 451
Spanabhebende Werkzeugmaschinen	1000 VM	650	2 301	1 201	1 319	1 000	1 330	1 998
Maschinen und Ausrüstungen für die polygraphische und papierverarbeitende Industrie	1000 VM	753	2 334	2 217	2 447	1 637	3 948	3 216
Hörrundfunkempfänger	Stück	7 406	29 992	16 661	26 770	11 789	2 001	501
Schreibmaschinen	Stück	5 276	2 964	3 443	9 053	6 247	10 145	10 367
Fotoapparate	Stück	5 884	21 065	11 438	17 162	15 401	21 037	35 404
Staubsauger	Stück	100	11 572	1 301	9 045	3 513	5 214	10 313
Kalidüngemittel	t K ₂ O	33 565	28 542	22 751	23 605	29 078	33 050	33 316
Pflanzenschutz- und Schädlingsbekämpfungsmittel	1000 VM	498	1 597	3 032	3 759	3 657	3 792	2 694
Glas- und Feinkeramikserzeugnisse	1000 VM	4 478	6 415	6 726	6 249	5 191	6 036	7 701
Möbel und Polsterwaren	1000 VM	1 234	1 943	2 159	2 385	3 848	4 462	7 961
Obertrikotagen	1000 VM	452	1 265	1 521	1 726	1 291	1 269	1 188
Konfektionserzeugnisse	1000 VM	517	1 837	3 443	3 155	2 917	4 387	4 704
Musikinstrumente	1000 VM	1 274	2 214	2 165	1 792	2 192	2 360	2 548
Spielwaren	1000 VM	2 890	4 979	4 766	4 406	5 037	4 722	6 121

Einfuhr

Energieausrüstungen	1000 VM	—	—	780	1 196	2 567	1 506	3 074
Wasserfahrzeuge	1000 VM	182	12 663	23 022	60 211	565	5 374	286
Radiologische und medizinisch-elektronische Erzeugnisse	1000 VM	—	1 021	1 214	712	1 007	1 286	860
Synthetischer Kautschuk	t	—	1 117	1 327	1 809	395	392	807
Pflanzliche Gerbstoffe	t	647	863	670	790	817	772	909
Rötschwinglachs	t	1 112	263	252	209	288	417	354
Naturdärme	1000 lfd. m	—	18 945	35 388	28 694	27 611	25 227	54 689
Schweine-Rohhäute	t	—	—	1 800	1 908	190	1 005	2 923
Fermentierter Tabak	t	—	376	562	705	519	25	50
Gewürze	t	483	257	359	318	1 317	1 153	1 026
Kakaobohnen	t	—	507	1 800	5 475	6 575	7 873	7 729

6. Ausfuhr und Einfuhr ausgewählter Erzeugnisse nach Ländern

Erzeugnis	Einheit	1960	1965	1966	1967	1968	1969	1970
-----------	---------	------	------	------	------	------	------	------

Österreich								
Ausfuhr								
Braunkohlenbriketts	1000 t	351,9	373,4	326,2	319,5	276,9	285,1	255,4
Heizöl	1000 t	—	55,8	47,5	52,4	84,0	59,1	69,7
Spanabhebende Werkzeugmaschinen	1000 VM	3 253	2 986	3 928	2 458	1 847	3 199	4 408
Krane	Stück	2	—	7	2	6	5	14
Rechen-, Buchungs- und Fakturiermaschinen	Stück	659	161	357	1 438	804	158	144
Fotoapparate	Stück	3 590	7 756	6 156	6 012	6 571	6 201	4 073
Kalidungsmittel	t K ₂ O	60 215	76 248	64 311	71 917	69 276	62 881	75 469
Organische Grundchemikalien	1000 VM	2 863	4 406	3 710	4 623	6 338	5 575	4 664
Haushaltporzellan	1000 VM	561	1 493	1 414	1 347	1 565	1 199	1 213
Teppiche und Läufer	1000 m ²	27,4	30,2	29,6	32,8	15,6	13,6	12,2
Wirk- und Strickwaren	1000 VM	340	2 547	3 012	2 808	2 458	3 516	3 263
Kulturwaren	1000 VM	567	1 284	1 692	1 482	1 514	2 133	2 375
Einfuhr								
Feinbleche	t	5 365	4 985	4 528	3 670	15 700	9 892	1 951
Anorganische Grundchemikalien	1000 VM	1 061	758	797	871	1 701	1 090	1 617
Weichmacher	t	309	1 169	1 815	1 992	2 133	1 167	500
Schnittholz	m ³	9 983	7 286	2 266	2 045	3 495	2 160	2 690
Faserplatten	m ³	—	771	2 892	3 288	2 093	694	778
Flächengebilde der Baumwollindustrie	1000 m ²	464,1	220,3	550,9	564,8	471,7	150,7	100,3
Obertrikotagen	1000 Stück	18,4	25,4	55,2	18,4	17,4	16,0	...
Maschinen und Ausrüstungen für den Bergbau und für die Brennstoffindustrie	1000 VM	244	663	1 897	1 460	1 939	1 708	1 568
Maschinen und Ausrüstungen für die Bau- und Baustoffindustrie	1000 VM	223	13 616	10 846	6 525	7 081	6 790	6 822
Gleisbaumaschinen	1000 VM	—	—	—	—	3 033	3 336	3 760
Armaturen und Erzeugnisse der Hydraulik und Pneumatik	1000 VM	—	811	3 213	2 096	1 001	407	364

Polen								
Ausfuhr								
Halbzeug, Walzstahlerzeugnisse und Erzeugnisse der II. Verarbeitungsstufe, Stahlrohre	1000 t	8,3	16,2	27,4	50,2	63,2	52,6	65,3
Spanabhebende Werkzeugmaschinen	1000 VM	12 285	56 959	66 845	64 122	64 304	70 307	74 735
Maschinen und Ausrüstungen für die polygraphische und papierverarbeitende Industrie	1000 VM	7 433	18 085	17 352	13 904	16 468	17 266	16 792
Maschinen und Ausrüstungen für die Textil-, Bekleidungs- und Lederindustrie	1000 VM	38 171	20 808	29 671	35 077	43 378	38 349	36 205
Maschinen und Ausrüstungen für die Lebensmittelindustrie sowie Verpackungsmaschinen	1000 VM	22 224	10 447	8 119	13 416	12 139	12 228	17 514
Hebe- und Transportausrüstungen	1000 VM	70 892	98 629	101 420	116 155	112 601	117 348	173 042
Schienenfahrzeuge	1000 VM	34 961	12 201	26 756	39 069	36 501	15 489	17 408
Personenkraftwagen	Stück	1 070	10 015	4 399	4 386	3 984	4 084	7 283
Landwirtschaftliche Maschinen	1000 VM	6 168	31 119	39 264	32 924	29 037	37 112	48 418
Dieselmotoren	Stück	35	610	823	942	1 108	1 509	1 342
Erzeugnisse für die Automatisierung sowie Erzeugnisse des Gerätebaus	1000 VM	68 561	159 726	169 888	153 659	112 541	118 904	174 514
Rechen-, Buchungs- und Fakturiermaschinen	Stück	27 746	29 381	23 833	23 881	10 248	6 716	9 149
Schreibmaschinen	Stück	17 321	32 057	44 659	34 066	21 454	21 152	34 753
Armbanduhren	Stück	395 980	134 918	226 105	241 550	200 683	237 091	292 489
Elektrische Geräte für den Haushalt	1000 VM	2 891	12 689	10 807	11 324	8 871	12 109	19 334
Kalidungsmittel	t K ₂ O	313 583	358 847	370 507	468 621	507 413	452 170	447 268
Organische und anorganische Erzeugnisse	1000 VM	102 446	110 742	108 760	132 704	140 259	134 953	133 165
Produkte aus Erdöl, Erdgas und Teer	1000 t	9 519	24 603	19 194	20 467	40 787	21 453	18 494
Synthetischer Kautschuk	t	7 439	—	11 893	11 503	8 645	8 380	10 556
Pflanzenschutz- und Schädlingsbekämpfungsmittel	1000 VM	12 123	6 813	4 887	5 187	3 244	4 003	7 173
Fotochemische Erzeugnisse	1000 VM	12 726	19 131	22 063	23 100	19 324	19 052	27 676
Glas- und Feinkeramikserzeugnisse	1000 VM	6 793	12 007	12 576	11 742	13 131	11 499	14 845
Möbel und Polsterwaren	1000 VM	1 131	12 941	17 148	21 599	22 828	25 092	35 492
Polygraphische Erzeugnisse	1000 VM	2 549	10 762	11 864	12 025	11 337	14 014	16 634
Raumtextilien	1000 VM	5 645	10 030	8 988	9 217	8 808	8 972	13 343
Untertrikotagen	1000 VM	28 803	22 478	15 800	16 247	17 146	28 777	48 400
Konfektionserzeugnisse	1000 VM	2 023	7 219	9 389	14 851	15 099	18 816	26 339
Kunstleder auf Basis textiler Flächengebilde	1000 m ²	356	1 600	1 055	1 036	2 106	1 180	1 351

6. Ausfuhr und Einfuhr ausgewählter Erzeugnisse nach Ländern

Erzeugnis	Einheit	1960	1965	1966	1967	1968	1969	1970
Polen								
Einfuhr								
Steinkohle	1000 t	2 025	2 170	1 986	2 075	2 321	1 901	2 049
Steinkohlenkoks	1000 t	814	845	899	894	857	789	684
Halbzeug, Walzstahlerzeugnisse und Erzeugnisse der II. Verarbeitungsstufe, Stahlrohre	1000 t	16,3	24,9	38,4	52,9	55,5	61,2	48,9
Maschinen und Ausrüstungen für die Bau- und Baustoffindustrie	1000 VM	2 851	3 550	854	3 507	21 300	36 535	46 305
Kältetechnische Ausrüstungen	1000 VM	63	1	6 071	6 167	34 056	25 325	17 098
Spanabhebende Werkzeugmaschinen	1000 VM	2 270	6 669	7 276	17 450	26 507	44 253	36 922
Maschinen und Ausrüstungen für die polygraphische und papierverarbeitende Industrie	1000 VM	—	—	118	413	1 381	2 830	897
Maschinen und Ausrüstungen für die Textil-, Bekleidungs- und Lederindustrie	1000 VM	—	432	1 688	6 227	8 954	18 844	12 831
Maschinen und Ausrüstungen für die Lebensmittelindustrie sowie Verpackungsmaschinen	1000 VM	—	3 470	2 681	6 285	5 628	14 015	26 095
Straßenfahrzeuge	1000 VM	461	608	4 401	12 268	13 698	53 082	97 134
Personenkraftwagen	Stück	3	2	—	—	8	2 529	3 893
Landwirtschaftliche Maschinen	1000 VM	—	4 615	6 320	6 324	5 959	12 117	9 958
Hebezeuge und Fördermittel	1000 VM	1 770	12 493	10 029	12 336	18 730	16 946	31 010
Elektronische Erzeugnisse	1000 VM	16	19 118	21 431	17 358	18 894	34 200	34 113
Maschinen und Ausrüstungen für die Datenverarbeitung und Bürotechnik	1000 VM	—	716	2 416	4 331	9 186	20 643	24 236
Schwefel	t	—	—	—	—	851	3 324	38 875
Faserplatten	m ²	—	1 279	2 152	1 938	2 934	4 133	1 574
Erzeugnisse der Konfektionsindustrie	1000 VM	173	2	3 146	7 645	7 256	13 731	16 336
Erzeugnisse der obst- und gemüseverarbeitenden Industrie	1000 VM	5 915	19 092	18 416	35 954	46 689	23 544	38 401
Gemüse	t	8 643	2 125	4 519	3 680	1 737	4 603	1 718
Frischobst	t	1 476	752	8 072	4 896	7 861	3 517	4 271
Rumänien								
Ausfuhr								
Feinbleche	t	106	3 253	5 604	9 072	9 883	25 077	4 115
Maschinen und Ausrüstungen der chemischen Verfahrenstechnik	1000 VM	459	2 897	2 965	3 088	2 107	1 622	2 893
Baummaschinen	1000 VM	1 807	7 209	13 639	7 638	7 996	9 324	10 211
Tagebaunustrüstungen	1000 VM	—	—	15 634	16 074	5 165	4 105	21 832
Spanabhebende Werkzeugmaschinen	1000 VM	17 936	11 615	19 730	26 691	25 204	35 427	51 371
Maschinen und Ausrüstungen für die Textil-, Bekleidungs- und Lederindustrie	1000 VM	4 433	2 876	7 401	9 449	8 728	6 568	15 113
Maschinen und Ausrüstungen für die Lebensmittelindustrie	1000 VM	3 148	1 978	2 325	1 576	3 003	5 620	8 445
Personenkraftwagen	Stück	—	3 202	4 473	1 504	1 002	1 004	1 462
Landwirtschaftliche Maschinen	1000 VM	2 609	2 443	6 147	8 337	6 532	3 395	5 722
Hoch- und Niederspannungsschaltgeräte	1000 VM	1 914	3 249	12 849	17 007	16 863	9 618	7 409
Rechen-, Buchungs- und Fakturierungsmaschinen	Stück	1 242	4 327	3 747	4 168	1 208	316	2 542
Schreibmaschinen	Stück	1 574	5 621	8 039	7 103	6 716	3 980	1 638
Optisch-mechanische Geräte	1000 VM	4 985	7 573	7 881	7 727	8 154	11 678	16 294
Fotoapparate	Stück	2 674	4 796	3 926	18 982	8 718	17 442	21 445
Gummi- und Asbestserzeugnisse	1000 VM	4 039	4 147	6 945	10 202	6 513	7 040	7 281
Fotochemische Erzeugnisse	1000 VM	6 091	11 825	12 704	13 653	13 053	16 102	20 561
Tüll und Gardinen	1000 m ²	439,2	2 630,4	3 002,8	2 218,7	1 344,3	1 544,6	3 755,5
Brauereierzeugnisse	hl	1 381	54 895	61 469	69 908	6 3243	57 514	44 300
Einfuhr								
Produkte aus Erdöl, Erdgas und Teer	t	25 275	31 928	9 210	4 641	21 003	22 299	17 723
Manganerz	t	21 716	21 406	14 618	16 072	15 977	12 790	3 253
Formstahl, Schienen und Zubehör	t	1 156	10 268	4 732	17 068	43 577	23 177	17 446
Bohrgeräte und Bohrausrüstungen	1000 VM	9 863	14 891	5 916	7 643	5 327	19 141	64 306
Spanabhebende Werkzeugmaschinen	1000 VM	—	350	794	2 759	3 824	7 817	3 445
Lastkraftwagen	Stück	3	—	—	131	1 266	4 759	2 458
Traktoren und Landmaschinen	1000 VM	2 775	56 654	62 870	64 917	57 588	56 857	23 871
Traktoren	Stück	352	—	2 604	2 994	2 003	1 999	—
Anorganische Chemikalien und Salze	1000 VM	1 897	6 022	4 122	4 973	5 399	8 390	5 569
Ruß	t	2 126	3 909	5 212	5 866	6 183	7 955	6 573
Fahrzeughbereifung	1000 VM	—	1 570	1 360	3 625	4 811	10 578	7 118
Schnittholz	m ³	39 377	12 614	15 104	21 973	26 303	26 031	18 070
Spanplatten	m ³	—	12 048	17 744	14 049	12 111	9 268	4 147
Faserplatten	m ³	—	7 847	11 591	14 111	14 758	14 492	11 470
Sulfatzellstoff	t atro	—	5 209	4 492	3 501	24 661	24 264	24 103
Käse	t	423	633	495	760	540	512	470
Obst- und Gemüsesterilkonserven	t	3 141	6 607	5 168	9 763	6 406	13 379	12 012
Fruchtsäfte	t	3 393	1 447	1 694	1 782	2 345	2 385	1 799
Obstpulpe	t	6 775	7 715	5 522	5 901	1 300	1 283	838
Wein und Sekt	hl	87 029	52 693	36 367	67 105	104 939	147 083	115 410
Frischobst	t	5 074	42 046	23 934	25 022	32 089	33 617	24 059

6. Ausfuhr und Einfuhr ausgewählter Erzeugnisse nach Ländern

Erzeugnis	Einheit	1960	1965	1966	1967	1968	1969	1970
-----------	---------	------	------	------	------	------	------	------

Schweden								
Ausfuhr								
Dieselmotoren	t	—	16 651	46 383	171 522	202 533	120 480	112 495
Spanabhebende Werkzeugmaschinen	1000 VM	1 121	1 919	1 362	1 779	1 869	2 259	3 155
Wasserfahrzeuge	1000 VM	7	1 348	3 325	4 709	2 924	1 075	103
Elektrotechnische Erzeugnisse	1000 VM	450	2 080	3 155	8 370	9 341	11 169	15 997
Optisch-mechanische Geräte	1000 VM	715	1 667	1 581	1 935	2 986	3 392	4 679
Fotoapparate	Stück	2 306	5 874	2 956	6 321	6 866	10 044	9 972
Elektromechanische Geräte für den Haushalt	1000 VM	180	1 081	1 071	1 164	530	475	323
Steinsalze	t	32 918	64 423	61 399	68 794	85 602	77 707	77 114
Anorganische Salze	1000 VM	3 858	7 133	8 779	8 421	13 933	13 763	14 423
Mineraldüngemittel	1000 VM	10 294	8 947	7 267	6 101	7 066	4 304	6 530
Organische Grundchemikalien	1000 VM	2 658	7 241	5 393	7 349	7 824	6 398	6 785
Plasterzeugnisse	1000 VM	972	2 785	2 748	3 801	4 242	5 829	6 521
Haushalt- und Verpackungsglas	1000 VM	986	1 328	1 267	1 392	1 098	1 279	1 174
Möbel und Polsterwaren	1000 VM	5	1 040	1 388	1 904	2 967	5 474	10 086
Deko-Gewebe	1000 VM	3 769	4 566	5 504	5 921	6 330	5 968	4 239
Einfuhr								
Schwarzmetallerze	t	14 348	20 060	11 411	93 627	45 629	2 373	373
Gießereierzeugnisse	t	5 284	3 205	1 500	1 874	1 288	968	165
Grober Stabstahl	t	—	621	3 056	3 976	848	2 324	1 495
Feinbleche	t	92	762	4 790	4 964	1 100	1 288	88
Maschinen und Ausrüstungen für den Bergbau und die Brennstoffindustrie	1000 VM	—	150	3 669	5 062	4 796	3 647	3 406
Maschinen und Ausrüstungen für die papierherstellende Industrie	1000 VM	—	154	940	1 375	1 555	234	4 600
Maschinen und Ausrüstungen für die polygraphische und papierverarbeitende Industrie	1000 VM	64	453	470	331	1 295	567	799
Bleimennige	t	347	738	746	851	950	200	170
Pflanzliche Gerbstoffe	t	431	1 232	901	899	740	556	746
Sulfatzellstoff	t atro	—	8 886	6 170	10 131	8 362	7 296	3 287
Sulfatzellstoff	t atro	4 457	7 281	7 577	12 127	17 999	18 595	19 782
Technisches Papier	t	4 870	4 589	6 593	7 581	8 945	10 969	8 786
Rohle Häute und Felle von Großtieren	t	1 825	535	1 483	1 147	1 013	443	1 325

Tschechoslowakei								
Ausfuhr								
Braunkohlenbriketts	1000 t	784,2	662,0	919,7	708,6	844,2	808,7	929,6
Maschinen und Ausrüstungen für die Metallurgie	1000 VM	5 649	13 663	13 814	5 209	7 708	13 564	17 533
Maschinen und Ausrüstungen für die Bau- und Baustoffindustrie	1000 VM	10 569	12 871	17 194	18 270	35 315	46 394	46 884
Baummaschinen	1000 VM	5 764	5 989	8 832	13 068	28 493	35 240	33 350
Spanabhebende Werkzeugmaschinen	1000 VM	32 188	39 354	44 895	40 512	46 748	51 498	40 878
Maschinen und Ausrüstungen für die Textil-, Bekleidungs- und Lederindustrie	1000 VM	17 974	36 690	45 057	38 149	36 833	67 246	55 893
Schienenfahrzeuge	1000 VM	36 936	73 601	12 016	59 767	69 331	52 712	71 006
Personenkraftwagen	Stück	4 302	3 955	10 477	9 224	12 278	9 832	11 320
Lastkraftwagen	Stück	3 262	2 657	3 596	2 345	3 985	4 256	3 479
Traktoren und Landmaschinen	1000 VM	41 508	136 894	173 395	110 341	106 708	136 486	184 361
Elektrotechnische Erzeugnisse	1000 VM	10 795	32 364	36 026	49 577	60 788	68 105	67 254
Erzeugnisse der Drahtnachrichtentechnik	1000 VM	5 644	9 880	11 750	19 432	7 417	9 947	6 874
Rechen-, Buchungs- und Fakturiermaschinen	Stück	5 581	7 712	7 138	9 067	16 214	18 078	15 005
Optisch-mechanische Geräte	1000 VM	16 043	21 520	31 457	27 946	33 224	44 944	40 418
Fotoapparate	Stück	12 488	14 629	16 744	10 485	27 791	25 682	29 085
Steinsalze	1000 t	481,6	476,9	502,8	537,0	563,5	559,5	643,4
Kalidungemittel	1000 t K ₂ O	227,9	365,3	368,2	353,3	412,1	417,8	434,1
Pharmazeutika	1000 VM	3 007	5 659	7 839	9 319	10 434	11 082	16 853
Plasterzeugnisse	1000 VM	22 085	22 462	20 699	26 985	48 824	44 615	40 328
Fotochemische Erzeugnisse	1000 VM	25 469	23 928	25 218	27 515	37 224	35 092	38 497
Haushalt- und Verpackungsglas	1000 VM	4 424	4 002	3 725	2 357	2 890	3 251	3 954
Bücher	1000 m ³	6 594	12 691	11 984	10 175	12 337	10 270	12 743
Teppiche und Läufer	1000 m ²	270,2	550,4	378,8	395,5	671,1	304,2	463,3
Untertrikotagen	1000 VM	2 867	8 780	17 648	25 182	22 743	24 203	22 030
Konfektionserzeugnisse	1000 VM	15 456	12 130	9 915	8 312	15 402	25 234	15 860
Spielwaren	1000 VM	4 543	5 235	5 971	6 802	11 984	16 926	21 128

6. Ausfuhr und Einfuhr ausgewählter Erzeugnisse nach Ländern

Erzeugnis	Einheit	1960	1965	1966	1967	1968	1969	1970
-----------	---------	------	------	------	------	------	------	------

Tschechoslowakei								
Einfuhr								
Steinkohle	1000 t	504,2	1 009,6	842,1	875,4	874,1	888,5	1 065,4
Steinkohlenskoks	1000 t	487,9	807,3	807,5	642,9	672,2	701,9	684,0
Steinkohlenteere	t	6 882	10 256	8 136	9 290	10 993	12 466	11 618
Mittlerer Stabstahl	t	11 693	19 637	17 600	18 732	8 509	17 199	10 988
Feiner Stabstahl	t	9 652	62 530	48 696	81 031	78 544	95 281	87 707
Feinbleche	t	2 734	35 641	19 395	20 043	17 570	5 337	2 726
Spanabhebende Werkzeugmaschinen	1000 VM	15 172	48 311	49 721	55 886	37 574	53 227	47 658
Maschinen und Ausrüstungen für die Metallurgie	1000 VM	4 568	5 357	5 327	6 337	4 902	3 377	1 476
Maschinen und Ausrüstungen für die Textil-, Bekleidungs- und Lederindustrie	1000 VM	7 148	14 828	22 677	29 870	41 813	54 962	62 876
Maschinen und Ausrüstungen für die Lebensmittelindustrie	1000 VM	716	1 193	3 894	6 867	14 648	13 618	10 837
Personenkraftwagen	Stück	4 046	12 611	14 946	13 032	19 030	15 904	20 414
Lastkraftwagen	Stück	419	824	350	432	679	682	992
Motoroller und Motorräder über 50 cm³	Stück	42 963	13 087	12 052	10 505	6 883	7 121	—
Kartoffellegemaschinen	Stück	—	400	578	1 381	739	546	865
Schreibmaschinen	Stück	—	21 389	11 485	18 080	22 942	5 500	9 546
Weckeruhren	1000 Stück	—	108,3	231,6	195,7	148,6	188,2	204,2
Waschmaschinen und Waschkombinationen für den Haushalt	Stück	34 292	65 943	53 209	47 471	49 630	51 600	54 630
Fahrzeuggestaltung (ohne Reifen für Fahrräder und Mopeds)	Stück	5 960	18 696	28 228	53 415	44 400	44 000	41 700
Sintermagnesia	t	6 033	18 523	23 989	24 126	23 211	23 366	27 912
Kaolin, geschlämmt	t	19 386	14 063	13 809	14 353	14 063	12 665	9 139
Kammgarngewebe	1000 m²	815,2	260,7	235,0	175,6	197,6	164,4	168,9
Lederschuhe	1000 Paar	1 441,6	1 246,7	1 214,9	1 058,0	817,7	1 061,9	1 075,3
Naturdärme	1000 lfd m	—	20 315	22 650	27 000	27 562	24 298	23 920
Obststerilisationskonserven	t	1 775	1 569	1 953	1 815	1 533	867	1 435
Malz	t	18 000	10 000	15 608	14 000	14 304	15 002	15 199
Bier	hl	87 808	75 866	78 167	79 983	75 880	77 234	78 901
Frischobst	t	4 578	1 884	2 118	3 032	1 673	918	2 167

UdSSR								
Ausfuhr								
Maschinen und Ausrüstungen der chemischen Industrie	1000 VM	31 306	54 179	64 918	61 086	56 931	47 034	47 371
Spanabhebende Werkzeugmaschinen	1000 VM	81 605	134 421	128 200	129 474	126 100	144 604	177 614
Maschinen und Ausrüstungen für die Plast- und Elastverarbeitung	1000 VM	34 245	34 973	42 054	37 956	34 515	43 542	40 620
Maschinen und Ausrüstungen für die polygraphische Industrie	1000 VM	28 808	42 879	45 781	59 417	63 916	69 949	66 452
Maschinen und Ausrüstungen für die Textil-, Bekleidungs- und Lederindustrie	1000 VM	57 338	85 313	95 695	101 339	104 056	95 843	100 508
Güterwagen	Stück	536	343	131	395	585	634	674
See- und Küstenfahrergastschiffe	1000 VM	290 013	247 748	236 358	187 001	286 951	194 443	203 503
Fischereifahrzeuge	1000 VM	186 986	191 910	168 295	231 189	279 638	354 565	419 089
Traktoren und Landmaschinen	1000 VM	1 655	153 865	127 958	187 128	230 447	247 189	279 068
Hebezeuge und Fördermittel	1000 VM	89 637	105 880	92 327	96 170	126 923	245 171	301 513
Pumpen	1000 VM	12 243	22 629	13 830	11 878	11 043	16 687	16 330
Verbrennungskraftmaschinen	1000 VM	65 043	71 230	81 290	85 463	93 749	81 112	99 471
Elektromaschinen (einschließlich elektromagnetische und hydraulische Geräte)	1000 VM	4 740	24 074	29 714	33 893	33 097	55 615	48 808
Hoch- und Niederspannungsschaltgeräte	1000 VM	3 364	877	826	2 862	1 590	939	269
Kabel und Leitungen	1000 VM	89 362	108 478	131 291	116 925	138 824	135 727	178 806
Rechen-, Buchungs- und Fakturierungsmaschinen	Stück	17 319	25 712	28 805	32 513	32 945	39 972	35 261
Schreibmaschinen	Stück	27 588	44 052	38 107	45 433	53 407	62 992	66 783
Optisch-mechanische Geräte	1000 VM	23 770	59 997	53 085	60 303	66 691	107 263	100 025
Synthetischer Kautschuk	t	28 380	13 043	8 840	11 231	8 981	9 746	10 311
Hilfsmittel für die Chemiefaser-, Textil-, Leder-, Rauchwaren- und Papierindustrie	1000 VM	10 020	23 367	24 810	39 196	40 491	44 229	59 736
Pflanzenschutz- und Schädlingsbekämpfungsmittel	1000 VM	16 340	44 962	35 142	36 630	39 117	50 077	47 200
Fotochemische Erzeugnisse	1000 VM	67 589	60 758	46 703	55 207	66 651	63 399	98 121
Glas- und Feinkeramikserzeugnisse	1000 VM	26 905	26 653	31 806	35 428	37 886	34 704	38 449
Möbel	1000 VM	42 916	221 688	217 535	236 092	245 386	223 409	214 123
Teppiche und Läufer	1000 VM	4 985	25 394	31 183	37 767	37 034	35 590	39 918
Untertrikotagen	1000 VM	35 079	82 439	65 414	73 747	71 038	61 378	60 589
Oberbekleidung für Herren	1000 VM	36 958	91 068	103 827	117 393	133 010	144 715	161 501
Oberbekleidung für Damen	1000 VM	30 325	66 944	70 930	86 991	98 491	109 758	131 116
Erzeugnisse der Schuhindustrie	1000 VM	38 610	60 310	47 047	53 754	60 665	59 277	69 450
Spielwaren	1000 VM	3 883	33 938	44 646	50 870	53 377	55 300	59 557

6. Ausfuhr und Einfuhr ausgewählter Erzeugnisse nach Ländern

Erzeugnis	Einheit	1960	1965	1966	1967	1968	1969	1970
-----------	---------	------	------	------	------	------	------	------

UdSSR								
Einfuhr								
Steinkohle	1000 t	5 060	5 833	5 940	5 035	2 830	3 205	3 206
Hochofenkoks	1000 t	1 027	1 517	1 457	1 256	1 265	1 194	1 520
Erdöl	1000 t	1 811	4 908	6 190	5 835	7 538	8 730	9 233
Schwarzmetallerze	1000 t	1 067	1 415	1 425	1 351	1 368	1 366	1 510
Stahlschrott	1000 t	104	153	161	198	164	218	127
Roh Eisen und Hochofenferrolegierungen	1000 t	653	769	650	715	704	726	810
Formstahl, Schienen und Zubehör	1000 t	176	301	338	293	310	372	369
Feiner Stabstahl	1000 t	145	185	235	219	252	272	336
Bleche	1000 t	489	768	838	553	748	629	572
Unlegierte und niedriglegierte Stahlrohre	t	55 492	110 453	126 962	112 827	68 392	99 298	102 337
Niedrigschmelzende Schwermetalle	t	69 537	108 565	116 552	120 150	120 551	139 922	124 854
Leichtmetalle und deren Legierungen	t	36 323	93 436	92 959	106 239	90 133	88 274	95 029
Bleche und Bänder aus Aluminium und Aluminiumlegierungen	t	—	7 684	9 834	12 232	14 794	19 771	21 211
Baummaschinen	1000 VM	10 394	27 647	32 785	30 750	41 819	55 694	55 904
Spanablebende Werkzeugmaschinen	1000 VM	427	32 125	46 495	45 610	48 909	58 595	70 615
Schienenfahrzeuge	1000 VM	1 648	3 543	20 036	85 812	99 415	130 669	55 313
Personenkraftwagen	Stück	2 089	7 860	11 052	18 245	21 667	19 793	22 454
Lastkraftwagen	Stück	—	449	645	1 170	3 549	3 434	3 177
Traktoren	Stück	1 308	35	1 695	2 797	3 099	3 934	4 307
Verbrennungskraftmaschinen	1000 VM	64	14 692	15 972	14 099	45 362	38 782	45 194
Elektrotechnische und elektronische Erzeugnisse	1000 VM	18 343	43 073	56 979	80 032	83 409	157 943	155 853
Maschinen und Ausrüstungen für die Textil-, Bekleidungs- und Lederindustrie	1000 VM	263	2 189	2 116	5 379	13 292	8 599	9 028
Hörfunkempfänger	Stück	—	15 779	127 525	93 740	171 563	202 978	194 405
Phosphorhaltige Rohstoffe	1000 t	181	304	300	335	429	419	449
Rohasbest (ohne Asbestmehl)	t	7 281	26 461	25 001	33 315	32 496	38 485	36 768
Phenol	t	—	10 643	11 557	10 583	10 520	11 553	13 163
Schnittholz	1000 m ³	711	1 372	1 313	1 311	1 258	1 750	1 436
Sulfitzellstoff	t atre	18 115	40 171	18 478	30 937	27 828	30 498	42 920
Zeitungsdruckpapier	t	5 730	6 022	10 873	17 517	22 421	31 667	36 906
Verpackungskarton	t	—	24 329	28 480	29 063	35 986	37 922	66 408
Baumwolle, entkernt	t	90 691	87 299	82 373	78 964	77 380	68 740	97 269
Wolle, gewaschen	t	9 056	15 678	14 953	13 619	14 435	14 173	8 716
Jute	t	1 706	5 110	4 038	4 426	3 686	3 661	4 527
Garne (100 Prozent Baumwolle)	t	5 984	3 843	2 994	3 204	2 589	3 071	2 858
Schweine-, Rind- und Kalbfleisch	t	38 207	17 036	43 813	23 409	29 509	36 633	9 456
Pflanzenöle, roh	t	71 541	61 329	72 092	70 917	85 621	76 771	86 294
Wein und Sekt	hl	28 566	7 003	48 619	56 651	89 988	112 926	131 691
Getreide	1000 t	1 866	1 004	1 160	1 262	1 216	1 435	1 682

Ungarn								
Ausfuhr								
Energiausrüstungen	1000 VM	5 393	4 636	2 307	2 910	1 671	7280	13 050
Maschinen und Ausrüstungen der chemischen Verfahrenstechnik	1000 VM	878	4 367	4 428	5 337	5 261	2 119	2 114
Spanablebende Werkzeugmaschinen	1000 VM	16 748	12 542	13 860	20 275	19 692	16 455	19 332
Maschinen und Ausrüstungen für die Textil-, Bekleidungs- und Lederindustrie	1000 VM	10 319	12 287	8 239	10 812	11 747	18 139	20 538
Straßenfahrzeuge	1000 VM	12 483	42 734	67 567	120 986	114 496	104 028	209 171
Landmaschinen und Traktoren	1000 VM	32 836	40 727	33 492	48 130	45 071	41 050	64 453
Komplettierungsteile des Maschinenbaus	1000 VM	12 286	23 198	20 185	30 806	42 650	50 836	36 472
Elektronenröhren	1000 VM	3 114	5 774	9 214	9 734	4 827	4 916	11 599
Rechen-, Buchungs- und Fakturiermaschinen	Stück	6 851	3 714	2 838	3 828	6 499	6 149	7 932
Schreibmaschinen	Stück	6 571	12 587	7 406	16 085	26 289	24 115	19 721
Optisch-mechanische Geräte	1000 VM	7 538	10 730	10 602	12 144	13 259	14 045	19 266
Elektromechanische Geräte für den Haushalt	1000 VM	667	3 990	3 076	5 249	3 623	6 496	10 013
Kalidungsmittel	t K ₂ O	27 481	31 778	79 364	75 548	75 887	77 928	104 429
Pflanzenschutz- und Schädlingsbekämpfungsmittel	1000 VM	4 276	7 698	7 886	9 230	11 922	13 398	16 192
Fotochemische Erzeugnisse	1000 VM	11 617	13 586	12 080	12 205	13 246	10 293	13 227
Glas- und Feinkeramikzeugnisse	1000 VM	9 549	11 913	11 674	12 092	10 897	10 820	12 553
Möbel und Polsterwaren	1000 VM	15 297	18 893	17 781	20 988	9 683	8 436	14 497
Brauerzeugnisse	hl	53 094	30 051	47 964	42 212	46 018	45 679	32 376

6. Ausfuhr und Einfuhr ausgewählter Erzeugnisse nach Ländern

Erzeugnis	Einheit	1960	1965	1966	1967	1968	1969	1970
-----------	---------	------	------	------	------	------	------	------

Ungarn								
Einfuhr								
Bauxit	t	200 008	99 890	185 025	223 283	170 071	182 998	182 878
Halbzeug aus Aluminium und Aluminium-								
legierungen	t	936	1 497	2 068	1 290	1 445	1 470	1 236
Spanabhebende Werkzeugmaschinen	1000 VM	1 769	3 696	6 878	8 572	10 321	16 150	14 153
Armaturen	1000 VM	1 352	2 954	3 104	4 921	2 490	4 067	6 496
Lastkraftwagen	Stück	9	269	119	163	182	82	295
Kraftomnibusse	Stück	—	1 000	795	970	1 121	1 143	1 375
Elektrotechnische und elektronische Erzeug-								
nisse	1000 VM	27 215	34 215	62 498	56 466	63 302	71 493	93 516
Baumwollgewebe	1000 m ²	5 284,3	8 453,3	7 769,2	5 313,3	6 175,6	7 036,3	6 672,6
Fleisch und Fleischwaren	t	8 537	12 445	9 052	9 209	13 143	6 915	5 485
Käse	t	4 261	3 386	3 501	3 888	3 494	4 057	5 194
Pflanzenöl, roh	t	1 484	690	3 063	1 999	1 999	1 998	—
Obststerilkonserven	t	7 711	8 532	8 029	7 370	11 782	14 630	9 974
Wein und Sekt	hl	140 668	177 095	168 476	187 214	199 644	206 681	181 124
Fruchstobst	t	10 682	42 623	44 446	43 258	35 044	53 815	54 350
Gemüsesterilkonserven	t	12 943	18 395	20 747	25 752	27 992	46 184	29 319

Vereinigte Arabische Republik								
Ausfuhr								
Maschinen und Ausrüstungen für die Bau-								
und Baustoffindustrie	1000 VM	794	1 001	3 275	1 147	2 262	3 448	2 069
Werkzeugmaschinen	1000 VM	2 328	2 972	3 311	3 401	2 441	2 777	7 243
Maschinen und Ausrüstungen für die Textil-,								
Bekleidungs- und Lederindustrie	1000 VM	29 608	2 579	1 550	24 917	20 571	19 105	29 214
Maschinen und Ausrüstungen für die Lebens-								
mittelindustrie	1000 VM	3 265	44	40	100	9 969	12 561	6 254
Traktoren und Landmaschinen	1000 VM	51	—	605	1 771	1 783	1 982	1 718
Schieneffahrzeuge	1000 VM	—	70	64	2 328	262	763	1 173
Elektrotechnische Erzeugnisse	1000 VM	2 067	22 051	15 553	5 662	6 733	5 560	9 145
Elektronische Erzeugnisse	1000 VM	394	892	1 222	1 881	2 379	2 943	9 612
Rechen-, Buchungs- und Fakturiermaschinen	Stück	161	745	1 141	917	792	572	833
Schreibmaschinen	Stück	6 803	7 329	6 910	3 427	4 242	5 565	4 362
Plasterzeugnisse	1000 VM	2 032	1 697	3 850	5 879	4 809	6 440	9 730
Organische Farbstoffe	1000 VM	489	976	537	677	607	536	467
Organische Erzeugnisse	1000 VM	1 090	4 738	4 086	2 602	2 474	7 085	2 807
Pflanzenschutz- und Schädlingsbekämpfungsmittel	1000 VM	897	79	735	1 347	3 523	1 845	1 340
Glas- und Feinkeramikzeugnisse	1000 VM	3 597	2 994	2 705	2 531	2 274	2 768	2 587
Zellstoff- und Papierzeugnisse	1000 VM	11 619	5 178	8 013	8 660	7 823	6 949	8 969
Einfuhr								
Erdöl	1000 t	—	114,6	104,1	96,5	119,2	479,1	913,3
Baumwolle, entkernt	t	16 006	10 459	7 571	5 747	4 783	2 469	4 422
Garne (100 Prozent Baumwolle)	t	3 908	2 683	3 750	4 616	4 158	4 446	4 973
Flächengebilde der Baumwollindustrie	1000 m ²	963,0	885,3	2 094,3	4 659,2	4 348,7	6 572,4	11 845,2
Reis, ungeschält	t	8 975	5 740	8 975	10 504	15 946	20 824	16 682
Süßfrüchte	t	3 530	366	565	3 768	1 958	2 761	1 779

Westberlin								
Ausfuhr								
Braunkohlenbriketts	1000 t	939,7	767,8	857,1	571,4	576,8	552,6	689,0
Bohrmaschinen	1000 VM	253	1 892	1 481	984	1 450	1 971	2 697
Objektive	1000 VM	642	996	591	335	2 144	1 140	1 751
Spiegelreflexkameras	Stück	14 510	14 760	29 726	25 401	34 206	29 836	47 410
Natriumkarbonat	t Na ₂ CO ₃	699	5 396	4 929	6 837	4 989	672	5 006
Sand und Kies	1000 t	587,7	1 079,3	1 392,3	1 589,7	2 130,4	2 058,5	2 429,2
Ziegel	1000 Stück	32 941,1	6 875,7	3 719,4	2 503,8	2 382,1	1 600,5	1 489,4
Haushalt- und Verpackungsglas	1000 VM	1 163	1 742	2 104	2 552	3 724	5 901	7 707
Schreib- und Druckpapier, holzhaltig	t	—	1 250	1 389	813	667	663	128
Bücher	1000 VM	7 653	6 585	7 071	7 438	7 072	6 285	6 276
Teppiche und Läufer	1000 VM	53	2 741	2 330	2 130	1 107	1 879	222
Feinstrümpfe	1000 Paar	1 147,8	2 673,2	3 161,7	2 737,7	2 780,0	1 556,2	712,3
Haushaltswäsche	1000 Stück	89,3	1 670,0	1 221,1	1 604,1	780,9	1 195,6	1 333,1
Einfuhr								
Fertige Walzstahlerzeugnisse	t	—	47 882	69 445	5 772	16 392	28 186	26 229
Phosphatdüngemittel	t P ₂ O ₅	—	84 606	73 978	57 212	34 814	36 366	11 220
Schweine-Rohhäute	t	—	2 969	2 613	1 334	1 394	1 094	—
Maschinen und Ausrüstungen für die Textil-,								
Bekleidungs- und Lederindustrie	1000 VM	—	607	607	907	1 204	3 004	5 352
Elektrotechnische und elektronische Erzeug-								
nisse	1000 VM	—	8 253	6 389	8 202	5 450	9 612	8 214
Regel- und Steuergeräte	1000 VM	—	897	700	679	1 027	508	1 525
Nadeln und Platinen	1000 VM	—	1 594	1 977	9 086	5 243	3 209	9 564
Tafelglas	1000 VM	—	1 103	1 319	941	2 226	2 050	804

7. Ausfuhr ausgewählter Erzeugnisse des Maschinenbaus¹⁾ nach Ländergruppen 1969

Erzeugnis	Ausfuhr							
	Insgesamt	Nach Ländergruppen						
		RGW-Länder ²⁾	darunter UdSSR	Übrige sozialistische Länder ³⁾	Entwicklungsländer	EWG-Länder ³⁾	EFTA-Länder ⁵⁾	Übrige kapitalistische Länder
Mio Valuta-Mark								
Sämtliche Maschinenbauerzeugnisse	8 410,8	6 807,8	4 110,5	564,1	433,0	321,3	180,2	134,1
Nichtelektrische Maschinen	5 117,7	4 161,0	2 487,2	321,3	337,2	181,0	55,0	62,2
Energieausrüstungen	246,5	161,3	119,7	72,2	6,7	2,5	0,8	3,0
Landmaschinen und Traktoren	518,3	481,7	217,4	14,7	16,8	1,6	0,4	0,1
Büromaschinen	474,2	394,4	235,2	16,0	13,9	32,8	6,7	10,4
Schreibmaschinen	78,1	62,2	31,5	1,7	3,8	6,7	2,1	1,6
Rechenmaschinen	330,9	278,0	174,3	9,7	8,8	21,8	0,4	12,2
Metallbearbeitungsmaschinen	938,7	741,7	452,8	60,1	37,8	63,1	18,1	17,6
Werkzeugmaschinen	716,5	558,2	317,9	39,5	30,2	55,9	15,1	17,6
Maschinen für die Textil- und Lederindustrie	470,4	341,5	139,0	10,9	93,2	14,7	5,0	5,1
Textilmaschinen	370,0	244,9	106,3	9,7	92,0	14,3	4,2	4,9
Nähmaschinen	98,3	94,6	32,8	1,3	1,2	0,4	0,8	—
Maschinen für einzelne Industriezweige	993,3	766,1	456,5	63,0	104,1	29,4	12,6	18,1
Maschinen für Papierherstellung	19,7	17,2	8,8	0,4	1,7	0,1	—	—
Maschinen zum Drucken, Broschieren, Binden	217,6	116,3	62,6	7,9	45,4	21,8	9,2	17,0
Maschinen für die Lebensmittelindustrie	227,6	166,3	85,7	14,3	42,4	2,5	1,3	0,8
Bau- und Bergbaumaschinen	407,8	360,8	241,9	29,4	10,8	4,6	2,1	0,1
Maschinen für die Baustoff-, Glas- und Keramikindustrie	120,6	105,5	57,5	11,0	3,8	0,1	—	0,2
Sonstige Maschinen und Apparate	1 476,3	1 274,3	836,6	84,4	64,7	33,6	11,4	7,9
Kühlmaschinen	133,9	128,5	99,1	1,7	2,5	0,4	—	0,8
Pumpen und Zentrifugen	71,0	56,3	29,8	9,2	2,1	0,9	—	2,5
Hebe- und Förderausrüstungen	416,2	337,7	245,3	33,6	37,0	5,9	0,4	1,6
Verpackungs- und Abfüllmaschinen	49,6	40,3	20,2	0,8	4,2	1,7	2,1	0,5
Wälzlager	44,5	42,0	3,4	1,3	0,4	0,8	—	—
Sonstige Maschinen, Apparate, technisches Zubehör	575,4	508,6	366,7	28,6	12,6	20,6	3,4	1,6
Elektrische Maschinen, Ausrüstungen und Geräte	1 507,0	1 155,4	580,0	117,2	70,6	93,3	29,4	41,1
Elektrische Maschinen	359,9	253,7	129,8	43,7	31,1	15,1	3,8	12,5
Generatoren, Motoren, Transformatoren, Gleichrichter	185,2	124,7	82,3	19,7	13,9	14,3	2,9	9,7
Ausrüstungen für die Elektrizitätsverteilung	246,5	187,3	146,2	16,0	6,3	19,8	8,8	8,3
Kabel und Leitungen	207,1	152,5	135,7	16,0	5,9	19,7	7,6	5,4
Ausrüstungen für die Nachrichtentechnik	408,2	342,3	215,0	29,8	12,2	12,2	1,7	10,0
Elektrische Haushaltgeräte	113,8	90,3	18,5	3,8	0,8	13,0	3,8	2,1
Sonstige elektrische Maschinen, Ausrüstungen und Geräte	324,7	236,0	54,6	21,8	14,3	33,2	11,3	8,1
Elektronenröhren, Halbleiterbauelemente	53,8	40,3	5,5	2,9	0,4	7,6	2,5	0,1
Elektrische Meß- und Kontrollapparate	78,1	65,1	26,1	3,4	5,9	0,4	0,4	2,9
Fahrzeuge	1 816,1	1 491,4	1 043,3	125,6	25,2	47,0	95,8	31,1
Schienenfahrzeuge	524,2	509,9	418,7	1,7	11,3	0,4	—	0,9
Personenwagen, Spezialfahrzeuge	199,5	199,5	149,1	—	—	—	—	—
Güter- und Arbeitswagen	173,0	173,0	166,7	—	—	—	—	—
Kraftfahrzeuge	478,8	349,4	7,1	77,4	10,2	6,7	5,0	30,1
Personenkraftwagen	142,0	92,8	—	13,4	—	2,9	3,4	29,5
Omnibusse, Last- und Lieferkraftwagen, Spezialfahrzeuge	120,1	87,4	—	31,9	0,4	—	—	0,4
Motorräder	41,2	26,5	0,4	4,6	6,3	2,1	1,3	0,4
Straßenfahrzeuge ohne Kraftantrieb	23,1	15,5	8,0	1,2	—	5,5	0,9	—
Wasserfahrzeuge	785,0	613,7	45,3	45,3	1,7	34,4	89,9	0,1

¹⁾ Die Gruppierung der Erzeugnisse erfolgte entsprechend der internationalen SITC-Nomenklatur. — ²⁾ RGW-Länder: Albanien, Bulgarien, Mongolei, Polen, Rumänien, Tschechoslowakei, UdSSR, Ungarn. — ³⁾ Übrige sozialistische Länder: China (ohne Taiwan), Jugoslawien, Koreanische Volksdemokratische Republik, Kuba, Demokratische Republik Vietnam. — ⁴⁾ EWG-Länder: Belgien, BRD, Frankreich, Italien, Luxemburg, Niederlande. — ⁵⁾ EFTA-Länder: Dänemark, Großbritannien, Norwegen, Österreich, Portugal, Schweden, Schweiz-Liechtenstein.

8. Ausfuhr ausgewählter Erzeugnisse¹⁾

Erzeugnis	Einheit	1960	1965	1966	1967	1968	1969	1970
Energie und feste Brennstoffe								
Elektroenergie ²⁾	MWh	454 340	390 935	644 172	843 074	848 023	715 977	779 688
Gas	1000 m ³	4 391	21 225	20 164	22 386	30 384	31 769	36 793
Braunkohlenbriketts	1000 t	6 339	5 962	5 255	3 948	3 957	3 509	3 786
Chemische Erzeugnisse								
Fahrbenzin	t	260 610	473 002	³⁾ 572 782	500 114	548 168	418 892	464 290
Dieselmotortreibstoff	t	376 720	676 259	513 639	427 386	526 760	497 710	489 008
Paraffine	t	70 254	103 369	103 486	59 547	50 105	53 674	45 001
Rohmontanwachs	t	18 587	18 401	19 235	18 084	19 078	19 502	20 053
Heizöl	t	97 919	269 016	204 443	231 535	223 634	131 910	205 044
Kaliohsalze und Kalierzeugnisse	1000 t K ₂ O	1 092	1 291	1 374	1 540	1 621	1 656	1 739
Steinsalze	1000 t	550	649	667	717	763	752	838
Schwefelsäure	t H ₂ SO ₄	14 149	12 966	7 670	8 943	13 018	14 069	10 209
Natriumsulfat	t	195 528	184 433	176 324	161 016	171 299	167 192	173 424
Kalzinierte Soda und schwere Soda	t Na ₂ CO ₃	123 432	230 903	232 932	185 437	151 912	133 056	183 046
Kaliumkarbonat (Pottasche)	t K ₂ CO ₃	8 893	10 257	9 393	8 648	9 384	8 385	8 364
Natriumhydroxid (Ätznatron)	t NaOH	23 677	14 336	25 645	24 029	39 062	15 439	21 640
Kaliumhydroxid (Ätzkali)	t KOH	6 668	8 460	7 222	7 625	7 433	9 126	12 401
Kalziumkarbid	t	350	2 051	—	9 169	6 270	15 733	27 924
Ruß	t	6 641	7 150	7 970	7 659	7 044	8 490	8 646
Leuchtstoffe und Leuchtfarben	t	—	105	59	105	347	336	784
Essigsäure	t	13 686	20 774	22 638	27 803	30 827	34 549	31 008
Organische Farbstoffe	1000 VM	11 755	14 819	17 562	22 032	27 490	25 992	32 973
Pharmazeutika	1000 VM	31 430	65 245	73 868	88 528	112 284	123 370	135 701
PVC-Pulver	t	13 457	28 925	22 224	22 693	12 291	6 957	8 769
Polystyrol	t	715	1 110	674	1 199	1 219	1 243	1 582
Halbzeuge auf Basis Vinylverbindungen	t	384	8 347	5 657	6 228	6 782	6 444	9 184
Synthetischer Kautschuk	t	49 469	41 612	39 489	48 694	50 453	54 722	55 030
Luftschläuche für Fahrzeugluftbereifung	1000 VM	2 916	3 333	3 901	3 990	5 597	4 823	3 906
Kunstseide	t	142	898	670	1 144	1 593	1 868	1 709
Zellwolle, baumwoll- und wollartig	t	29 655	10 457	9 769	17 320	21 943	23 247	28 390
Lacke und Anstrichmittel	t	9 495	13 451	14 443	17 676	18 448	19 334	24 654
Druckfarben	t	1 758	2 075	1 102	868	775	1 012	1 403
Seifen (berechnet auf 40 Prozent)	t	10 078	18 544	8 355	8 785	7 166	6 301	7 976
Fotochemische Erzeugnisse	1000 VM	183 473	206 117	200 389	197 835	220 754	228 331	270 369
Fotopapier	1000 m ²	2 517	3 795	3 285	4 766	3 378	3 573	3 364
Baumaterialien								
Schlammkreide	t	45 854	33 453	34 673	35 659	36 897	36 261	35 776
Gébrannter Gips	t	35 522	60 730	33 094	59 201	72 961	67 948	61 399
Splitt	t	40 922	48 966	58 484	131 926	147 715	151 495	168 936
Schotter	t	6 994	3 008	2 991	25 512	28 460	13 938	14 881
Mauer- und Deckenziegel, Ziegelgroßblöcke	1000 Stück	32 950,2	6 875,7	5 627,2	4 816,3	5 598,0	3 961,8	3 331,2
Dachziegel	1000 Stück	1 586,1	796,1	905,4	1 064,2	1 156,4	1 723,3	865,8
Wandplatten (44 Stück je m ²)	1000 Stück	96 348	102 959	104 637	103 029	103 765	87 632	94 048
Fußbodenplatten (44 Stück je m ²)	1000 Stück	7 832,1	8 208,5	9 489,0	12 906,2	14 532,1	16 565,3	16 572,1
Kaolin, roh und geschlämmt	t	66 155	69 983	72 670	79 763	73 607	64 535	85 222
Erzeugnisse des Maschinen- und Fahrzeugbaus								
Baumaschinen	1000 VM	34 330	165 431	183 949	145 558	112 159	133 115	155 674
Universalbagger	Stück	138	539	630	414	364	272	200
Spannhebende Werkzeugmaschinen	1000 VM	241 932	346 833	392 812	425 330	438 260	476 427	579 317
Pressen	1000 VM	97 958	103 902	103 054	101 142	89 051	91 618	138 728
Kurbelpressen	Stück	—	341	354	399	352	306	394
Langmesserscheren	Stück	461	469	481	444	427	388	438

8. Ausfuhr ausgewählter Erzeugnisse¹⁾

Erzeugnis	Einheit	1960	1965	1966	1967	1968	1969	1970
Ausrüstungen für Blechumformung	Stück	782	632	370	334	314	273	294
Ausrüstungen für Drahtumformung	Stück	.	180	110	253	745	732	627
Maschinen und Ausrüstungen für die Plast- und Elastverarbeitung	1000 VM	51 437	46 506	54 191	63 304	65 448	75 796	89 651
Maschinen und Apparate für die poly- graphische Industrie	Stück	5 593	4 205	4 596	4 142	4 084	4 564	4 772
Maschinen und Ausrüstungen für die Herstellung textiler Flachengebilde	1000 VM	58 580	62 156	78 314	61 065	94 080	115 858	139 523
Strick- und Wirkmaschinen	Stück	4 529	2 376	3 069	2 815	3 659	3 600	3 542
Maschinen für die Konfektion	Stück	10 834	18 608	16 625	13 735	16 578	16 581	19 756
Maschinen und Ausrüstungen für die Lederindustrie	1000 VM	2 694	1 927	1 374	2 519	4 875	3 505	3 519
Maschinen und Ausrüstungen für die Backwaren- und Teigwarenindustrie	1000 VM	12 157	22 624	27 193	26 322	19 823	22 061	26 542
Maschinen und Ausrüstungen für die Zucker-, Süßwaren- und Stärkeindustrie ..	1000 VM	9 536	15 452	15 714	20 524	21 570	22 299	31 595
Eisenbahn-Personenwagen	Stück	1 123	1 069	824	1 097	781	712	1 071
Eisenbahn-Güterwagen	Stück	910	935	623	898	750	731	1 022
Personenkraftwagen	Stück	11 515	36 448	37 895	42 398	44 868	40 779	56 178
Lastkraftwagen	Stück	5 573	6 551	8 457	8 615	8 493	9 218	12 276
Motorräder über 75 cm ³	Stück	21 625	16 637	16 621	21 318	23 028	24 621	28 813
See- und Küstenfrachtschiffe	Stück	26	27	21	16	38	46	41
Fischereifahrzeuge	Stück	97	40	47	48	55	76	72
Binnenschiffe	Stück	18	22	10	6	6	7	25
Traktoren	Stück	3 275	6 995	6 786	5 844	5 014	5 113	6 382
Maschinen für die Bodenbearbeitung und Melioration	Stück	4 278	7 237	6 382	4 680	5 592	6 355	4 980
Maschinen für die Pflege und den Schutz der Pflanzen	Stück	13 606	15 604	15 077	20 833	13 275	11 850	4 076
Maschinen für die Ernte landwirtschaft- licher Produkte	Stück	7 584	20 263	20 465	23 316	20 165	18 409	20 187
Maschinen für die Nachfolgebehandlung geernteter landwirtschaftlicher Produkte ..	Stück	1 102	3 740	5 329	5 590	6 572	6 124	7 772
Maschinen für die Mechanisierung und Automatisierung der landwirtschaft- lichen Viehhaltung	Stück	359	3 318	3 678	9 329	6 770	11 550	10 835
Krane	Stück	299	621	764	718	919	1 546	1 601
Pumpen	1000 Stück	40,9	25,8	25,4	34,9	24,5	33,2	34,5
Verdichter (einschließlich mechanischer Vakuumerzeuger)	Stück	1 072	1 688	2 417	2 160	2 840	3 376	3 472
Dieselmotoren	Stück	2 851	6 162	6 856	6 965	8 042	10 822	11 135
Bestecke	1000 VM	3 247	5 863	5 695	3 670	4 239	3 572	3 223
Emaillageschirr	1000 VM	6 335	7 353	6 973	7 137	7 469	8 783	8 452
Staubsauger	Stück	66 088	110 452	128 050	107 487	146 136	156 749	152 163
Herde	1000 VM	1 242	5 081	7 170	10 817	9 413	5 613	3 277
Elektrische Küchenmaschinen	Stück	827	24 273	29 184	28 468	58 395	54 791	65 599
Haushaltsnäähmaschinen	1000 Stück	162,2	142,4	141,7	122,7	93,6	123,6	170,1
Heißwasserspeicher und Boiler	Stück	2 881	50 106	58 456	48 905	56 812	58 884	61 608
Waschmaschinen	Stück	—	4 851	14 611	14 978	26 206	29 357	25 583
Elektrotechnische, elektronische und Gerätebauerzeugnisse								
Röntgenapparate und Isotopenstrahler für medizinische Zwecke	1000 VM	5 862	32 819	17 549	25 593	22 669	34 785	41 025
Kabel und Leitungen	1000 VM	87 992	148 501	157 109	146 378	210 267	207 161	264 304
Sprechstellenapparate	Stück	9 358	144 806	138 778	163 015	212 056	168 105	252 932
Rundfunkempfänger	1000 Stück	151,3	279,9	282,5	281,4	220,7	171,0	104,9

8. Ausfuhr ausgewählter Erzeugnisse¹⁾

Erzeugnis	Einheit	1960	1965	1966	1967	1968	1969	1970
Buchungsmaschinen	1000 Stück	7,0	14,1	14,0	12,1	14,9	83,2	84,7
Rechen- und Fakturiermaschinen	1000 Stück	74,3	77,2	75,4	88,8	65,7		
Schreibmaschinen (ohne Klein- und Reiseschreibmaschinen)	1000 Stück	63	116	111	106	122	114	122
Klein- und Reiseschreibmaschinen	1000 Stück	125,7	71,7	83,4	90,5	88,7	89,7	88,4
Spiegelreflexkameras	1000 Stück	99,0	134,2	141,7	173,3	233,6	231,3	250,5
Sonstige Kameras	1000 Stück	175,0	219,2	127,2	127,9	123,3	152,4	155,6
Armbanduhr	1000 Stück	1 100,3	1 219,7	1 408,4	1 725,2	1 438,6	1 741,6	1 963,4
Taschenuhren	1000 Stück	71,8	70,8	68,5	86,0	97,3	123,5	136,6
Wecker	1000 Stück	415,6	874,8	653,4	717,2	697,2	738,7	808,7
Erzeugnisse der Leichtindustrie								
Fensterglas, Einheitsdicke	1000 m ²	1 385	4 721	2 352	3 492	3 776	3 546	5 048
Bauglas	t	510	3 047	4 129	4 694	3 095	3 726	4 757
Möbel	1000 VM	70 128	261 305	281 530	320 049	324 327	372 305	395 742
Zeitungsdruckpapier	t	12 527	12 569	12 085	16 509	12 018	14 452	16 405
Schreib- und Druckpapier	t	19 778	16 085	22 695	18 673	22 109	22 881	21 942
Karton und Pappe	t	8 315	13 255	9 919	11 395	13 060	31 210	24 981
Vulkanfaser	t	809	1 127	1 060	1 117	1 406	1 380	1 238
Briefumschläge und Briefpapierausstattungen	t	839	1 082	972	919	1 006	1 315	1 048
Bücher und Broschüren	1000 VM	80 003	129 681	132 601	137 921	146 629	149 210	156 415
Oberbekleidung für Herren	1000 Stück	1 560	3 292	3 740	4 335	4 709	5 225	5 499
Oberbekleidung für Damen	1000 Stück	1 865	5 278	4 597	5 027	5 880	6 972	7 849
Oberbekleidung für Knaben und Mädchen	1000 Stück	1 206	1 184	1 951	2 383	3 070	3 747	3 490
Leibwäsche aus Geweben	1000 Stück	4 155	6 805	7 632	7 999	11 489	14 725	16 845
Gewebekunstleder	1000 m ²	1 356	2 902	2 495	3 260	5 321	4 250	7 872
Tisch-, Fußboden- und Wandbelag	1000 m ²	1 381	2 970	3 244	3 805	5 745	1 929	2 774
Wachstuch	1000 m ²	942	1 501	1 308	1 396	1 451	1 384	2 012
Pianos und Flügel	Stück	8 736	14 584	15 045	15 353	18 615	18 576	18 221
Textilien								
Baumwoll- und baumwollartige Gewebe	1000 m ²	19 075	16 793	17 011	21 641	21 853	26 697	31 883
Kammgarn- und Halbkammgarngewebe aus Wolle	1000 m ²	902	1 244	1 234	1 248	891	2 356	1 429
Streichgarngewebe und ungewebte Tuche	1000 m ²	13 227	13 573	11 445	9 506	10 299	9 867	8 642
Streichgarngewebe aus Wolle	1000 m ²	1 809	2 193	1 639	1 412	1 166	1 753	1 610
Streichgarngewebe aus Zellwolle und Reißspinnstoffen	1000 m ²	11 234	11 263	9 704	7 847	7 464	6 006	4 954
Kunstseiden- und Halbkunstseidengewebe	1000 m ²	3 190	2 793	2 740	2 670	3 106	4 259	5 890
Synthetische Seiden- und Halbseidengewebe	1000 m ²	76	114	121	153	152	419	238
Grobgarngewebe	1000 m ²	2 423	2 230	2 182	1 964	1 450	1 461	1 089
Möbelstoffe	1000 m ²	5 367	9 068	9 020	8 535	8 982	8 625	9 331
Teppiche und Läufer	1000 m ²	2 312	4 865	4 811	5 335	5 884	6 067	6 830
Tüll und Gardinen	1000 m ²	4) 27 069	34 240	34 314	34 187	32 440	32 854	33 875
Strümpfe und Socken	1000 Paar	68 789	82 483	87 908	101 311	114 175	108 242	106 985
Damenstrümpfe aus Dederon	1000 Paar	22 333	39 485	43 463	55 672	58 166	46 731	37 070
Handschuhe	1000 Paar	7 893	6 628	6 307	6 682	6 498	7 272	7 182
Untertrikotagen	1000 Stück	32 391	39 966	41 773	43 788	45 384	48 072	50 764
Obertrikotagen	1000 Stück	2 771	3 646	6 102	7 996	10 413	11 689	16 743
Trainingsartikel	1000 Stück	1 414	1 610	2 055	2 913	3 185	3 646	4 215
Lebensmittel								
Spirituosen	hl	557	19 268	12 904	18 500	23 722	32 897	67 966
Bier	hl	129 615	158 853	201 505	206 762	244 473	225 858	167 741

¹⁾ Ohne die in komplette Anlagen eingebauten Erzeugnisse. - ²⁾ Ab 1964 einschließlich Elektroenergieaustausch zwischen den RGW-Ländern
³⁾ Einschließlich Rohbenzin. - ⁴⁾ Ohne Gardinensockel.

9. Einfuhr ausgewählter Erzeugnisse

Erzeugnis	Einheit	1960	1965	1966	1967	1968	1969	1970
Energie und feste Brennstoffe								
Elektroenergie ¹⁾	MWh	79 463	483 378	635 167	820 808	965 327	1 378 970	885 562
Gas	1000 m ³	123 542	36 661	63 613	37 089	66 756	141 426	159 653
Steinkohle	1000 t	8 028	9 464	9 179	8 274	6 284	6 750	7 927
Steinkohlenkoks	1000 t	2 527	3 205	3 232	2 879	2 843	2 777	3 123
Chemische Erzeugnisse								
Erdöl	1000 t	1 941	5 132	6 440	6 640	8 039	9 272	10 315
Rohphosphat und Apatitkonzentrat	1000 t P ₂ O ₅	211,2	320,4	310,2	353,1	456,1	445,3	488,4
Schwefelkies	t S	122 571	111 640	107 805	108 890	109 432	108 478	106 582
Rohasbest	t	7 795	28 660	26 839	38 340	37 077	46 390	52 015
Block- und Spaltglimmer	t		2 136	1 643	1 566	1 166	1 238	1 165
Kalzinierte Tonerde	t Al ₂ O ₃	25 917	46 183	29 058	50 101	44 491	64 645	63 303
Ruß	t	6 297	14 076	17 841	18 241	21 141	26 482	28 467
Stickstoffdünger	t N	27 821	134 584	112 855	111 483	156 675	124 141	159 990
Phosphordünger	t P ₂ O ₅	59 078	88 125	75 368	57 212	40 970	47 044	24 335
Natürliche und synthetische ätherische Öle und Riechstoffe	1000 VM	11 183	11 820	13 606	13 592	11 442	13 602	12 244
Benzol	t	57 836	41 177	39 786	34 632	36 439	23 036	19 897
Organische Farbstoffe	t	2 685	2 818	3 513	4 302	3 930	4 016	5 227
Pharmazeutika	1000 VM	41 745	66 485	62 647	56 544	57 934	79 852	104 181
Naturkautschuk	t	23 020	28 774	29 896	25 971	26 519	26 518	30 962
Hartfaserplatten	m ³	21 059	26 676	45 352	19 522	33 767	56 309	66 464
Fotogelatine	t	363	444	319	354	224	286	390
Metallurgische Erzeugnisse								
Eisenerz (Roherz)	1000 t Fe	1 189,6	1 452,4	1 456,2	1 549,9	1 423,9	1 319,8	1 489,6
Manganerz	t Mn	97 212	85 348	73 778	76 443	50 108	74 059	68 255
Chromerz	t Cr ₂ O ₃	26 041	30 082	29 590	35 520	29 153	31 891	41 749
Ferrolegierungen	t	836	7 211	6 291	8 026	6 384	5 251	8 179
Stableisen	1000 t	522,5	645,7	538,8	616,9	626,2	634,6	748,3
Stabstahl	1000 t	363,8	514,4	568,3	577,8	808,9	954,8	1 030,2
Warmband	1000 t	17,3	58,8	99,0	111,2	117,2	199,1	206,0
Feinbleche	1000 t	299,4	406,7	455,6	509,3	410,0	204,1	83,6
Grobbleche	1000 t	532,0	658,8	705,3	789,5	522,3	560,3	575,1
Bauxit	t	268 389	250 106	290 131	319 038	240 817	245 154	255 681
Walzerzeugnisse aus Aluminium und Aluminiumlegierungen	1000 t	4,7	13,4	13,3	14,9	26,8	29,9	31,8
Baumaterialien								
Graphit	t	2 924	5 534	4 449	5 548	5 761	5 164	4 927
Kaolin	t	23 563	21 486	31 908	26 614	29 771	28 717	34 906

¹⁾ Ab 1964 einschließlich Elektroenergieaustausch zwischen den RGW-Ländern.

9. Einfuhr ausgewählter Erzeugnisse

Erzeugnis	Einheit	1960	1965	1966	1967	1968	1969	1970
Erzeugnisse des Maschinen- und Fahrzeugbaus								
Bau- und Wegebaumaschinen	1000 VM	36 836	87 531	80 515	87 549	98 840	125 625	133 982
Spanende Werkzeugmaschinen	1000 VM	28 273	108 224	127 646	156 541	150 923	218 493	214 267
Bohrmaschinen, Gewindeschneidemaschinen ..	Stück	.	162	839	1 016	994	1 757	2 106
Revolverdrehmaschinen	Stück	.	26	71	74	146	114	163
Hobel-, Stoß- und Räummaschinen	Stück	.	91	163	195	288	421	441
Schleif-, Läpp- und Honmaschinen	Stück	.	865	496	609	689	806	929
Pressen	Stück	10	30	137	144	135	200	331
Walzwerkmaschinen	1000 VM	—	13 518	10 195	4 356	10 909	8 913	6 892
Maschinen und Apparate für die								
Leichtindustrie	1000 VM	26 692	41 110	54 314	132 861	158 983	217 474	204 361
Diesellokomotiven	Stück	140	72	72	74	86	110	37
Eisenbahn-Güterwagen	Stück	2 334	3 786	3 144	2 291	2 366	1 306	1 385
Personenkraftwagen	Stück	6 231	20 611	26 002	31 420	36 855	38 226	47 061
Lastkraftwagen	Stück	578	1 628	1 241	1 943	4 604	9 031	7 211
Omnibusse	Stück	828	1 002	800	1 029	1 121	1 338	1 811
Traktoren	Stück	4 150	3 571	6 746	8 548	6 412	6 428	4 824
Hebezeuge und Fördermittel	1000 VM	22 059	64 846	91 088	109 961	104 674	129 899	141 308
Elektrozüge	Stück	.	2 216	4 594	4 568	5 946	5 725	7 688
Pumpen	1000 VM	2 717	38 253	17 758	16 739	17 887	18 093	9 965
Industriearmaturen	1000 VM	.	27 432	25 788	22 297	22 672	33 524	66 490
Wälzlager	1000 VM	16 634	48 108	59 337	57 871	30 195	29 977	54 452
Waschmaschinen	Stück	34 292	65 943	55 379	49 505	98 830	63 150	71 994
Elektrotechnische, elektronische und Gerätebauerzeugnisse								
Leistungstransformatoren über 100 bis								
750 kVA	1000 VM	—	1 090	5 063	3 063	6 258	735	3 047
Kontaktbauelemente	1000 VM	.	11 600	14 900	26 757	30 341	34 462	10 015
Regler und Relaisgeber	1000 VM	714	6 393	7 843	7 442	2 842	2 328	2 104
Maschinen und Ausrüstungen für die Daten-								
verarbeitung und Bürotechnik	1000 VM	6 153	40 221	47 745	59 466	44 114	55 820	62 116
Schreibmaschinen	Stück	—	21 390	11 485	18 090	23 097	5 532	9 584
Meßfühler und Meßeinrichtungen	1000 VM	10 370	9 972	14 459	18 583	8 671	10 730	14 111
Armbanduhren	Stück	194 971	21 384	71 129	32 067	54 569	51 644	137 502
Erzeugnisse der Leichtindustrie								
Spiegelglas	1000 m ²	74,7	278,5	416,9	413,8	350,7	373,9	1 093,9
Fernsehkolben	1000 Stück	482,0	435,4	411,6	254,9	612,9	616,4	349,1
Schnittholz und Schwellen	1000 m ³	860,4	1 488,6	1 437,9	1 414,4	1 369,3	1 371,3	1 532,7
Deck- und Absperrfurniere	1000 m ²	7 900	5 778	6 880	7 071	7 665	7 842	7 897
Furnierplatten	m ³	7 301	7 758	12 849	22 297	22 940	21 677	36 419
Schichtholz	1000 fm	691,9	1 038,1	996,9	1 155,0	964,9	1 192,5	889,1
Zellstoff	t atro	54 811	119 442	96 254	125 012	136 594	127 112	139 298
Papier	t	36 114	58 076	85 284	91 157	123 951	146 110	166 439
Karton und Pappe	t	5 396	31 575	37 212	35 278	37 836	38 836	74 954
Lederschuhe	1000 Paar	3 806,0	3 038,0	2 842,7	2 712,4	2 710,3	2 817,4	2 945,0

9. Einfuhr ausgewählter Erzeugnisse

Erzeugnis	Einheit	1960	1965	1966	1967	1968	1969	1970
Textilien								
Baumwolle	t	107 699	99 320	90 280	84 711	87 237	78 729	105 820
Wolle	t	19 353	24 698	18 807	19 241	21 795	22 058	19 870
Bastfasern	t	16 565	14 702	11 741	13 831	13 880	12 926	14 840
Jute	t	4 173	5 310	4 237	4 569	4 190	3 967	4 827
Garne	t	12 266	10 384	9 559	13 320	15 283	16 789	14 759
Flächengebilde der Baumwollindustrie	1000 m ²	38 737	31 957	38 396	53 144	58 295	62 603	86 661
Flächengebilde der Wollindustrie	1000 m ²	2 141	1 217	1 618	2 849	1 604	2 232	1 651
Flächengebilde der Seidenindustrie	1000 m ²	7 576	2 584	3 356	6 754	2 230	3 723	2 129
Sack- und Verpackungsgewebe	1000 m ²	12 475	16 069	14 169	14 085	10 193	5 473	4 163
Obertrikotagen	1000 Stück	39,5	300,7	229,9	97,6	162,8	246,9	...
Lebensmittel								
Frischfisch	t	93 407	40 493	60 346	40 442	41 169	40 654	40 109
Salzfisch	t	21 336	10 198	11 340	8 274	8 027	6 440	2 204
Fischkonserven	t	7 375	4 386	3 588	4 421	4 083	7 602	4 379
Fleisch, Fleisch- und Wurstwaren	1000 t	104,0	76,6	78,4	75,3	68,8	67,4	86,2
Fettkäse	t	20 225	13 985	14 297	12 494	10 779	10 388	10 632
Pflanzenöl	1000 t	109,7	106,1	120,3	134,4	112,1	103,7	117,2
Extraktionsschrot und Preßkuchen	1000 t	74,5	199,2	236,1	345,1	379,3	455,5	525,1
Gemüsekonserven	t	28 629	57 405	57 338	78 099	78 089	104 461	97 871
Obstkonserven	t	23 992	30 723	33 319	30 331	39 263	43 570	39 973
Fruchtsäfte	t	17 932	9 651	13 248	11 376	16 200	19 896	22 228
Spirituosen	hl	7 648	6 327	51 400	35 613	35 491	38 687	55 827
Wein und Sekt	1000 hl	531,1	676,3	782,1	852,4	807,9	1 023,2	1 034,0
Bier	1000 hl	88,8	78,1	80,8	82,1	82,5	79,8	80,4
Fermentierter Tabak und Rauchtobak	1000 t	25,5	27,8	22,5	26,1	21,3	17,4	15,7
Zigaretten	Mio Stück	354,6	882,3	867,9	1 483,3	2 837,1	4 413,5	4 004,7
Tee, echter	t	1 340	1 924	1 142	1 182	1 491	1 467	1 657
Erzeugnisse der Landwirtschaft								
Weizen	1000 t	1 520	1 225	1 350	1 184	1 075	1 313	2 094
Cerale	1000 t	116	289	126	203	170	219	797
Mais	1000 t	151	183	295	352	394	314	411
Speisehülsenfrüchte	t	13 459	5 784	10 329	11 307	10 223	12 568	18 940
Reis	1000 t	142,8	40,4	62,0	49,8	46,7	45,8	29,8
Ölfrüchte	1000 t	282,5	139,6	163,6	148,4	132,2	130,3	203,7
Rohkaffee	t	23 246	35 825	37 420	40 253	40 216	39 600	45 363
Kakaobohnen	t	12 438	15 341	17 960	16 252	19 151	16 076	19 487
Kartoffeln	t	54 657	84 468	93 198	107 565	141 035	136 709	205 638
Feldfutterpflanzen	t	6 049	10 261	13 178	9 134	8 829	4 861	4 295
Gemüse, Konsum, frisch	t	115 573	88 617	104 214	90 317	97 804	136 706	114 667
Obst	t	76 522	169 122	137 041	139 301	142 277	172 329	193 083
Südfrüchte	t	109 571	114 302	152 309	199 023	164 046	207 334	166 009
Nüsse und Nußkerne	t	14 155	13 121	15 488	13 587	25 200	17 734	19 250
Rohe Häute und Felle von Großtieren	t Salzgew.	5 493	19 172	18 415	17 162	14 601	11 430	15 960
Honig	t	1 915	1 787	2 484	2 926	2 707	2 167	3 234

10. Teilnahme der Außenhandelsbetriebe an wichtigen Messen und Fachausstellungen 1970

Ländergruppe Land	Beteili- gungen	Belegte Fläche		
		Insgesamt	davon	
			Gedeckte Fläche	Freifläche
m²				
In sozialistischen Ländern	113	81 282	50 596	30 686
In Entwicklungsländern	21	18 350	12 290	6 060
In kapitalistischen Industrieländern	145	36 134	31 979	4 155
Zusammen	279	135 766	94 865	40 901

Kollektivbeteiligung der Außenhandelsbetriebe

In sozialistischen Ländern	8	33 135	23 975	9 160
Bulgarien	1	7 250	4 750	2 500
Polen	1	4 800	3 550	1 250
Rumänien	1	1 850	1 850	—
Tschechoslowakei	2	6 935	4 025	2 910
UdSSR	2	9 000	8 000	1 000
Ungarn	1	3 300	1 800	1 500
In Entwicklungsländern	8	15 750	10 040	5 710
Algerien	1	2 300	1 250	1 050
Irak	1	2 590	1 330	1 260
Kolumbien	1	1 400	1 400	—
Mexiko	1	2 860	2 860	—
Sambia	1	300	300	—
Syrien	1	2 850	1 450	1 400
Tansania	1	300	300	—
Vereinigte Arabische Republik	1	3 150	1 150	2 000
In kapitalistischen Industrieländern	9	8 220	7 545	675
Belgien	1	100	100	—
Finnland	1	1 600	1 100	500
Frankreich	3	3 000	3 000	—
Italien	1	150	150	—
Österreich	1	1 275	1 100	175
Schweden	1	965	965	—
Schweiz	1	1 130	1 130	—
Zusammen	25	57 105	41 560	15 545

Einzelbeteiligung der Außenhandelsbetriebe

In sozialistischen Ländern	105	48 147	26 621	21 526
darunter:				
Bulgarien	6	3 860	1 210	2 650
Jugoslawien	31	21 888	9 920	11 968
Polen	9	1 213	1 213	—
Rumänien	3	460	460	—
Tschechoslowakei	22	4 321	4 213	108
UdSSR	21	11 885	7 585	4 300
Ungarn	11	4 340	1 840	2 500
In Entwicklungsländern	13	2 600	2 250	350
darunter:				
Algerien	2	300	100	200
Indien	4	1 260	1 260	—
Kuweit	1	250	250	—
Syrien	3	350	200	150
Vereinigte Arabische Republik	2	400	400	—
In kapitalistischen Industrieländern	136	27 914	24 434	3 480
darunter:				
Belgien-Luxemburg	4	880	880	—
BRD	42	10 612	10 602	10
Dänemark	4	850	850	—
Finnland	5	445	445	—
Frankreich	21	6 336	3 436	2 900
Großbritannien	14	2 195	2 195	—
Italien	7	770	670	100
Japan	2	400	400	—
Niederlande	11	1 575	1 575	—
Norwegen	2	240	240	—
Österreich	5	730	460	270
Schweden	9	1 510	1 310	200
Schweiz	3	391	391	—
USA	1	150	150	—
Zusammen	254	78 661	53 305	25 356

Finanzen,
Preise,
Verbrauch

1. The first part of the document is a list of names and addresses of the members of the committee.

2. The second part of the document is a list of names and addresses of the members of the committee.

3. The third part of the document is a list of names and addresses of the members of the committee.

4. The fourth part of the document is a list of names and addresses of the members of the committee.

5. The fifth part of the document is a list of names and addresses of the members of the committee.

6. The sixth part of the document is a list of names and addresses of the members of the committee.

7. The seventh part of the document is a list of names and addresses of the members of the committee.

8. The eighth part of the document is a list of names and addresses of the members of the committee.

9. The ninth part of the document is a list of names and addresses of the members of the committee.

10. The tenth part of the document is a list of names and addresses of the members of the committee.

11. The eleventh part of the document is a list of names and addresses of the members of the committee.

12. The twelfth part of the document is a list of names and addresses of the members of the committee.

13. The thirteenth part of the document is a list of names and addresses of the members of the committee.

14. The fourteenth part of the document is a list of names and addresses of the members of the committee.

15. The fifteenth part of the document is a list of names and addresses of the members of the committee.

16. The sixteenth part of the document is a list of names and addresses of the members of the committee.

17. The seventeenth part of the document is a list of names and addresses of the members of the committee.

18. The eighteenth part of the document is a list of names and addresses of the members of the committee.

19. The nineteenth part of the document is a list of names and addresses of the members of the committee.

20. The twentieth part of the document is a list of names and addresses of the members of the committee.

21. The twenty-first part of the document is a list of names and addresses of the members of the committee.

22. The twenty-second part of the document is a list of names and addresses of the members of the committee.

23. The twenty-third part of the document is a list of names and addresses of the members of the committee.

24. The twenty-fourth part of the document is a list of names and addresses of the members of the committee.

25. The twenty-fifth part of the document is a list of names and addresses of the members of the committee.

XIII. Staatshaushalt

Vorbemerkung

Der Rückgang der Einnahmen und Ausgaben des Staatshaushalts ist zurückzuführen

- im Jahr 1956 auf Veränderungen der Finanzierungsmethoden zwischen den Betrieben der volkseigenen Wirtschaft und dem Staatshaushalt,
- im Jahr 1965 auf Maßnahmen zur Einführung des ökonomischen Systems der Planung und Leitung der Volkswirtschaft (insbesondere die Einführung der wirtschaftlichen Rechnungsführung in den VVB und die damit verbundene Bildung und Verwendung eigener Fonds zur Leitung des Reproduktionsprozesses mit ökonomischen Mitteln),
- im Jahr 1967 auf Maßnahmen zur weiteren Gestaltung des ökonomischen Systems des Sozialismus (insbesondere die Anwendung des Prinzips der Eigenwirtschaftung der Mittel für die erweiterte Reproduktion und die damit verbundene eigene Fondserwirtschaftung und -verwendung in den volkseigenen Betrieben, volkseigenen Kombinat und VVB).

Die Einnahmen und Ausgaben des Staatshaushalts wurden in allen Jahren ohne Fonds der örtlichen Volksvertretungen ausgewiesen.

Die Ausgaben des Staatshaushalts für Bildungswesen, Gesundheits- und Sozialwesen, Sozialversicherung sowie Kultur wurden nach der für das Jahr 1969 gültigen Haushaltssystematik vergleichbar gerechnet.

In den Tabellen 2 bis 5 sind die Investitionen nicht enthalten.

Die Ausgaben für Wissenschaft, Kunst und Kultur werden bis 1968 ohne Forschung der volkseigenen Wirtschaft und für alle Jahre ohne in anderen Abschnitten des Staatshaushalts enthaltene Ausgaben, die für Forschungszwecke verwendet werden, ausgewiesen.

Die Angaben für 1970 sind vorläufig.

1. Einnahmen und Ausgaben des Staatshaushalts

Jahr	Einnahmen	Ausgaben	Fonds der Volksvertretungen	
			Zuführungen	Verwendung
	Millionen Mark			
1950	24 438,0	24 091,0	—	—
1951	27 442,3	27 274,3	—	—
1952	32 470,0	32 281,5	—	—
1953	34 762,2	34 740,9	—	—
1954	36 219,6	36 142,9	—	—
1955	38 408,0	38 326,5	—	—
1956	35 881,1	35 855,9	—	—
1957	36 655,1	36 376,0	—	—
1958	42 376,6	42 193,1	—	—
1959	47 015,8	46 530,2	470,5	399,6
1960	49 777,7	49 457,7	309,2	505,9
1961	50 980,6	50 764,3	174,0	475,3
1962	55 982,9	55 502,5	287,8	299,1
1963	56 366,5	56 085,0	216,3	301,7
1964	56 884,7	56 317,4	471,0	287,9
1965	56 361,2	55 759,1	505,8	422,3
1966	61 329,0	60 831,4	383,1	290,0
1967	59 542,3	59 026,1	573,3	612,1
1968	60 183,3	59 505,3	756,9	588,6
1969	65 761,2	64 984,6	818,2	887,4
1970	70 582,2	69 889,8	727,7	847,1

2. Ausgaben des Staatshaushalts nach ausgewählten Aufgabenbereichen

Jahr	Ausgaben des Staatshaushalts für			
	Bildungswesen (einschließlich Hoch- und Fachschulwesen)	Kultur (einschließlich Rundfunk und Fernsehen)	Gesundheits- und Sozialwesen (ohne Renten)	Sozialversicherung und Renten
	Millionen Mark			
1950	1 136	312	1 394	4 575
1951	1 365	319	1 588	4 894
1952	1 718	326	1 466	5 618
1953	2 143	333	1 900	5 882
1954	2 375	379	2 021	6 158
1955	2 388	392	2 059	6 334
1956	2 496	432	2 282	6 494
1957	2 966	468	2 406	7 767
1958	2 998	548	3 095	8 095
1959	3 351	614	3 995	8 870
1960	3 613	649	4 240	9 600
1961	3 728	681	4 350	10 077
1962	3 802	688	4 440	10 404
1963	3 894	715	4 590	10 471
1964	4 074	749	4 765	11 322
1965	4 351	802	4 877	11 802
1966	4 613	850	4 954	11 960
1967	4 852	913	5 217	12 460
1968	4 964	936	5 390	13 351
1969	5 263	1 043	5 577	14 352
1970	5 802	1 082	5 852	14 976

3. Ausgaben des Staatshaushalts nach ausgewählten Aufgabenbereichen und nach Bezirken 1970

Haushalt	Ausgaben des Staatshaushalts für							
	Volksbildung, Berufs- ausbildung, Fachschul- wesen und Sport	darunter		Wissenschaft, Kunst und Kultur	Gesundheits- und Sozialwesen (ohne Sozialver- sicherung)	darunter		Sozialver- sicherung
		Allgemein- bildende Schulen, außer- schulische Erziehung und Ferien- gestaltung	Berufs- ausbildung			Stationäre Versorgung	Ambulante Versorgung	
Millionen Mark								
Staatshaushalt	4 897,5	2 943,6	887,8	5 006,3	6 186,2	1 990,6	1 008,4	14 641,3
Haushalt der Bezirke:								
Hauptstadt Berlin	283,6	247,3	17,3	101,3	320,6	152,3	79,1	
Cottbus	202,3	182,5	13,9	17,1	165,8	69,8	50,5	
Dresden	406,7	366,3	22,1	67,4	360,5	161,7	98,6	
Erfurt	274,5	244,0	15,8	33,3	226,8	95,0	65,8	
Frankfurt	175,6	157,6	11,3	14,2	145,4	62,7	39,5	
Gera	171,0	153,7	11,9	20,6	145,4	59,4	46,6	
Halle	412,3	368,8	24,4	44,6	368,6	167,2	103,3	
Karl-Marx-Stadt	405,0	370,1	22,4	40,3	376,0	177,0	100,3	
Leipzig	307,8	268,1	20,0	45,3	302,2	130,5	93,8	
Magdeburg	297,9	264,9	21,8	31,6	261,0	112,6	67,1	
Neubrandenburg	183,4	161,2	15,5	18,1	136,3	60,1	36,6	
Potsdam	267,2	239,8	18,5	25,6	258,3	125,9	61,1	
Rostock	250,8	211,7	21,0	28,9	196,3	86,6	54,6	
Schwerin	172,5	149,3	14,1	18,0	135,0	60,1	37,2	
Suhl	125,8	111,5	8,1	13,9	114,2	57,9	32,6	

4. Ausgaben im Staatshaushalt für kulturelle, gesundheitliche und soziale Zwecke nach Aufgabenbereichen, Abschnitten und ausgewählten Kapiteln

Aufgabenbereich Abschnitt Kapitel	Ausgaben			
	1967	1968	1969	1970
	1 000 Mark			
Volksbildung, Berufsausbildung, Fachschulwesen und Sport	4 193 080	4 215 986	4 498 214	4 897 518
Vorschulische Erziehung	352 689	360 277	394 549	445 812
darunter:				
Kindergärten	331 181	351 728	386 174	437 375
Jugendhilfe	152 718	167 329	161 991	171 698
darunter:				
Kinderheime	100 168	92 316	93 989	100 687
Jugendwerkhöfe	52 012	62 828	53 818	54 979
Allgemeinbildende Schulen, außerschulische Erziehung und Feriengestaltung	2 411 602	2 454 014	2 625 813	2 943 619
darunter:				
Schulen und Internate	1 946 534	1 969 045	1 915 514	2 116 056
Institute, Kabinette und Einrichtungen der Lehrerweiterbildung sowie andere Schulzwecke	40 331	43 107	85 535	118 099
Schul- und Kinderspeisung	268 149	276 825	309 809	371 369
Pionierhäuser und -stationen sowie zentrale Pionierlager	45 837	48 606	49 777	52 220
Feriengestaltung	48 887	47 858	48 946	47 897
Berufsausbildung	868 797	849 187	848 876	887 783
darunter:				
Betriebliche Berufsausbildung	647 946	625 804	625 152	662 589
Kommunale Berufsschulen und Wohnheime	110 183	104 591	102 281	102 452
Volkshochschulen und Bildungsstätten	56 970	65 310	70 822	78 825
Fachschulwesen	305 851	284 045	343 974	312 076
Fachschulen	276 569	253 099	313 830	290 511
Fachschulinternate und Mensen	29 282	30 946	30 144	21 565
Sport	101 423	101 134	123 011	136 530
darunter:				
Sportarbeit	13 844	14 203	15 179	17 342
Sportanlagen	48 395	44 665	54 456	64 479
Wissenschaft, Kunst und Kultur	2 722 017	2 958 764	4 042 175	5 006 254
Wissenschaft	1 486 050	1 682 983	2 626 932	3 517 526
darunter:				
Universitäten und Hochschulen	631 376	649 472	720 881	849 123
Hochschulinternate und Mensen	55 919	61 167	65 795	79 187
Akademien	165 249	226 964	274 367	1 019 434
Naturwissenschaftlich-technische Institute	378 173	464 306	434 153	198 004
Sonstige Ausgaben für die Wissenschaft	154 257	153 022	147 559	341 834
Kunst und Kultur	319 776	321 861	339 503	222 090
darunter:				
Theater, Varietés, Kabaretts	214 235	216 473	219 301	25 131
Orchester und Musikpflege	22 195	23 001	24 223	65 013
Museen und Sammlungen und zoologische und botanische Gärten	54 513	57 490	65 182	10 259
Kulturfonds	9 606	8 082	11 247	1 146 894
Kulturelle Massenarbeit	916 191	953 920	1 075 740	21 773
darunter:				
Volkskunst und Klubs	34 678	35 794	21 170	53 628
Öffentliche Bibliotheken	46 466	47 721	51 141	70 851
Kultur- und Klubhäuser	62 096	60 723	66 769	963 813
Sonstige Ausgaben für kulturelle Zwecke	762 445	799 813	893 126	6 186 175
Gesundheits- und Sozialwesen (ohne Sozialversicherung)	5 568 505	5 737 129	5 917 683	3 394 881
Gesundheitswesen	3 059 712	3 162 113	3 268 881	1 990 637
Stationäre Versorgung	1 834 825	1 898 850	1 943 092	1 008 442
Ambulante Versorgung	839 254	872 514	934 504	136 023
Hygiene- und Gesundheitserziehung	135 538	131 856	131 443	117 773
Wissenschaft, Aus- und Fortbildung	106 332	112 231	114 717	142 006
Versorgungseinrichtungen d. Gesundheitswesens	143 763	146 662	145 125	2 384 137
Sozialwesen	2 096 423	2 169 970	2 231 426	235 753
darunter:				
Heime des Sozialwesens	202 766	215 052	229 604	349 511
Kinderkrippen und Dauerheime	317 031	322 905	331 902	1 565 760
Staatliche Unterstützung für Mutter und Kind	1 318 422	1 372 074	1 423 501	193 917
Soziale Geldleistungen (ohne Renten)	227 033	259 939	206 548	18 340
Leistungsfinanzierte Einrichtungen des Gesundheitswesens	12 122	12 940	16 350	54 413
Sonstige staatliche Einrichtungen u. Maßnahmen	48 675	45 161	60 609	334 404
Renten (ohne Renten der Sozialversicherung)	351 573	346 945	340 417	14 641 270
Sozialversicherung	12 107 909	13 004 254	14 011 898	9 989 784
Leistungen für soziale Zwecke	8 181 379	8 874 194	9 626 237	4 204 002
Leistungen für gesundheitliche Zwecke	3 516 250	3 694 058	3 947 770	167 070
Sonstige Ausgaben der Sozialversicherung	153 207	171 075	167 875	280 414
Altersversorgung	257 073	264 927	270 016	
Zusammen	24 591 511	25 916 133	28 469 970	30 731 217

5. Ausgaben im Staatshaushalt für kulturelle, gesundheitliche und soziale Zwecke

		darunter Haushalte					
Lfd. Nr.	Aufgabenbereich Abschnitt Kapitel	Staats- haushalt	Hauptstadt	Cottbus	Dresden	Erfurt	Frankfurt
			Berlin				
1 000							
1	Volkbildung, Berufsausbildung, Fachschul- wesen und Sport	4 498 214	238 208	180 204	358 285	245 911	158 481
2	Vorschulische Erziehung	394 549	29 373	22 081	39 428	27 158	18 140
	darunter:						
3	Kindergärten	386 174	27 878	21 568	38 590	27 158	17 325
4	Jugendhilfe	161 991	9 448	4 781	13 892	10 888	8 386
	darunter:						
5	Kinderheime	93 989	7 143	4 603	13 056	10 618	8 009
6	Jugendwerkhöfe	53 818					
7	Allgemeinbildende Schulen, außerschulische Erziehung und Feriengestaltung	2 625 813	166 222	136 147	264 959	179 776	114 617
	darunter:						
8	Schulen und Internate	1 915 514	112 631	102 963	193 376	139 996	82 389
9	Institute, Kabinette und Einrichtungen der Lehrerweiterbildung sowie andere Schul- zwecke	85 535	4 834	1 838	3 338	2 108	2 577
10	Schul- und Kinderspeisung	309 809	20 024	17 675	38 626	15 784	14 827
11	Pionierhäuser und -stationen sowie zentrale Pionierlager	49 777	5 161	2 519	4 439	3 549	2 586
12	Feriengestaltung	48 946	3 632	2 287	4 281	3 339	1 973
13	Berufsausbildung	848 876	17 184	12 464	21 085	15 280	10 674
	darunter:						
14	Betriebliche Berufsausbildung	625 152	9 309	5 753	8 434	5 186	5 838
15	Kommunale Berufsschulen und Wohnheime ..	102 281	4 172	4 486	8 427	7 371	3 285
16	Volkshochschulen und Bildungsstätten	70 822	3 031	1 791	3 516	2 169	1 063
17	Fachschulwesen	343 974	4 331	1 460	8 981	7 147	2 627
18	Fachschulen	313 830	4 317	1 191	7 230	6 102	2 452
19	Fachschulinternate und Mensen	30 144	14	269	1 751	1 072	175
20	Sport	123 011	11 650	3 271	9 940	5 635	4 037
	darunter:						
21	Sportarbeit	15 179	—	—	—	—	—
22	Sportanlagen	54 456	10 436	2 101	4 456	3 109	1 977
23	Wissenschaft, Kunst und Kultur	4 042 175	97 698	15 250	60 121	33 841	16 011
24	Wissenschaft	2 626 932	—	—	—	—	—
	darunter:						
25	Universitäten und Hochschulen	720 881	—	—	—	—	—
26	Hochschulinternate und Mensen	65 795	—	—	—	—	—
27	Akademien	274 367	—	—	—	—	—
28	Naturwissenschaftlich-technische Institute ..	434 153	—	—	—	—	—
29	Sonstige Ausgaben für die Wissenschaft	147 559	985	469	858	1 266	658
30	Kunst und Kultur	339 503	79 171	7 465	39 488	19 530	6 687
	darunter:						
31	Theater, Varietés, Kabaretts	219 301	67 317	5 066	25 825	14 231	2 531
32	Orchester und Musikpflege	24 223	2 497	723	3 395	1 765	1 409
33	Museen und Sammlungen und zoologische und botanische Gärten	65 182	8 521	1 183	9 135	2 876	1 953
34	Kulturfonds	11 247	588	281	723	559	374
35	Kulturelle Massenarbeit	1 075 740	17 542	7 316	19 775	13 045	8 666
	darunter:						
36	Volkskunst und Klubs	21 170	843	697	1 135	994	718
37	Öffentliche Bibliotheken	51 141	6 087	1 921	4 245	3 108	2 487
38	Kultur- und Klubbhäuser	66 769	5 807	2 430	8 564	2 966	3 459
39	Sonstige Ausgaben für kulturelle Zwecke	893 126	1 287	765	3 020	2 436	649
40	Gesundheits- und Sozialwesen (ohne Sozial- versicherung)	5 917 683	303 648	157 295	345 763	218 200	141 271
41	Gesundheitswesen	3 268 881	237 041	122 269	265 186	168 991	108 205
42	Stationäre Versorgung	1 943 092	144 490	66 444	156 327	94 333	61 416
43	Ambulante Versorgung	934 504	73 403	47 390	92 458	60 701	37 592
44	Hygiene- und Gesundheitserziehung	131 443	8 089	3 569	7 135	4 817	3 962
45	Wissenschaft, Aus- und Fortbildung	114 717	1 490	691	2 328	1 476	1 084
46	Versorgungseinrichtungen des Gesundheits- wesens	145 125	9 569	4 175	6 938	7 664	4 151
47	Sozialwesen	2 231 426	63 362	34 045	78 601	47 315	32 469
	darunter:						
48	Heime des Sozialwesens	229 604	13 963	7 534	32 512	13 315	6 323
49	Kinderkrippen und Dauerheime	331 902	27 451	21 112	29 396	22 365	16 701
50	Staatliche Unterstützung für Mutter und Kind	1 423 501	—	—	—	—	—
51	Soziale Geldleistungen (ohne Renten)	206 548	18 598	4 463	10 545	7 439	5 302
52	Leistungsfinanzierte Einrichtungen des Gesundheitswesens	16 350	1 150	697	1 380	893	396
53	Sonstige staatliche Einrichtungen u. Maßnahmen	60 609	2 095	284	596	1 001	201
54	Renten (ohne Renten der Sozialversicherung) ..	340 417	—	—	—	—	—
55	Sozialversicherung	14 011 898	—	—	—	—	—
56	Leistungen für soziale Zwecke	9 626 237	—	—	—	—	—
57	Leistungen für gesundheitliche Zwecke	3 947 770	—	—	—	—	—
58	Sonstige Ausgaben der Sozialversicherung	167 875	—	—	—	—	—
59	Altersversorgung	270 016	—	—	—	—	—
60	Zusammen	28 469 970	639 554	352 749	764 169	497 952	315 763

nach Aufgabenbereichen, Abschnitten, ausgewählten Kapiteln und nach Bezirken 1969

der Bezirke										Lfd. Nr.
Gera	Halle	Karl-Marx- Stadt	Leipzig	Magdeburg	Neubranden- burg	Potsdam	Rostock	Schwerin	Suhl	
Mark										
156 164	381 904	370 012	278 371	266 930	163 101	240 255	221 409	156 102	114 200	1
16 991	44 468	40 052	33 132	30 012	15 787	25 888	22 952	14 588	14 085	2
16 991	43 737	38 682	32 253	29 597	15 787	24 743	22 879	14 487	14 085	3
10 845	17 525	17 050	12 912	11 226	6 069	10 546	8 026	7 951	2 143	4
10 676	16 608	16 187	12 432	10 505	5 894	10 092	7 504	7 611	2 055	5
112 329	278 200	279 715	197 955	195 355	121 948	177 280	156 078	111 391	84 084	6
82 236	212 825	206 843	147 465	149 151	92 583	130 906	111 196	85 335	64 992	7
1 983	3 351	3 125	2 438	2 968	2 482	2 512	2 452	2 099	1 321	8
14 455	30 200	39 578	23 580	20 889	13 515	20 391	18 024	11 798	10 443	9
1 614	5 826	4 459	2 504	2 995	2 587	1 972	3 520	1 894	1 431	10
2 527	5 225	4 906	3 820	3 794	2 089	4 707	3 019	1 876	1 375	11
11 325	23 707	20 724	18 315	20 361	13 821	17 995	18 886	13 711	7 943	12
5 552	9 749	4 519	6 355	6 560	5 413	6 780	11 782	6 369	3 472	13
3 882	10 327	12 039	8 392	10 903	6 685	7 749	5 034	5 503	3 442	14
1 609	2 853	3 552	2 938	2 259	1 231	2 865	1 514	1 415	741	15
1 600	8 536	5 125	8 694	2 953	2 809	4 754	3 444	5 654	2 537	16
1 600	8 536	4 582	7 448	2 589	2 305	3 854	3 158	4 801	2 537	17
—	—	543	1 196	364	504	900	286	853	—	18
3 074	9 468	7 346	7 413	7 023	2 667	3 792	12 023	2 807	3 408	19
—	—	—	—	—	—	—	—	—	—	20
1 809	4 356	5 209	6 427	3 989	1 531	1 868	3 558	1 889	—	21
19 723	44 752	43 864	47 808	32 839	16 187	26 101	27 272	17 571	1 741	22
—	—	—	—	—	—	—	—	—	13 761	23
—	—	—	—	—	—	—	—	—	—	24
—	—	—	—	—	—	—	—	—	—	25
—	—	—	—	—	—	—	—	—	—	26
—	—	—	—	—	—	—	—	—	—	27
248	1 165	995	1 464	444	184	517	516	501	—	28
10 164	27 181	22 008	32 744	18 078	6 932	12 978	14 454	9 079	191	29
6 752	18 833	15 456	20 159	11 034	4 570	5 682	11 005	6 323	6 241	30
1 688	2 302	1 244	4 312	362	992	425	—	1 346	3 867	31
1 313	4 829	3 590	7 535	5 642	638	6 396	2 369	971	1 323	32
320	643	609	672	405	558	429	548	283	685	33
9 311	16 406	20 861	13 600	14 317	9 071	12 606	12 302	7 991	229	34
883	1 121	1 319	883	2 981	828	841	888	632	7 329	35
1 920	3 978	4 473	3 784	3 010	2 333	3 929	2 515	2 933	626	36
3 790	5 603	6 915	4 893	4 184	4 074	4 942	3 530	2 697	1 832	37
983	2 535	1 589	1 153	2 384	533	1 527	674	447	2 915	38
140 718	355 130	360 397	290 294	248 606	132 454	251 338	188 734	130 247	769	39
110 888	280 791	287 278	227 438	186 387	101 447	192 957	149 327	101 790	—	40
57 750	163 548	170 611	136 184	109 342	59 273	123 898	84 457	58 815	93 753	41
43 909	97 482	94 053	78 339	61 793	35 151	58 284	51 916	34 775	56 546	42
3 482	7 308	7 469	4 955	7 819	3 416	5 850	4 873	3 049	31 244	43
995	4 069	3 386	1 698	2 176	730	2 055	2 063	809	2 394	44
4 752	8 384	11 759	6 262	5 257	2 877	2 870	6 018	4 342	1 017	45
28 875	71 780	70 248	59 974	60 402	30 265	54 899	38 253	27 633	2 552	46
9 390	22 662	27 912	22 332	21 483	10 622	18 323	10 833	8 633	16 622	47
15 147	34 504	33 931	27 168	26 395	12 332	23 915	19 345	12 210	3 519	48
—	—	—	—	—	—	—	—	—	9 519	49
2 970	11 708	7 182	8 832	8 628	5 845	7 747	6 413	5 566	2 857	50
545	1 545	945	1 462	724	459	2 844	707	325	—	51
410	1 014	1 926	1 420	1 093	283	638	447	499	354	52
—	—	—	—	—	—	—	—	—	224	53
—	—	—	—	—	—	—	—	—	—	54
—	—	—	—	—	—	—	—	—	—	55
—	—	—	—	—	—	—	—	—	—	56
—	—	—	—	—	—	—	—	—	—	57
—	—	—	—	—	—	—	—	—	—	58
—	—	—	—	—	—	—	—	—	—	59
316 605	781 786	774 273	616 473	548 375	311 742	517 694	437 415	303 920	238 914	60

6. Einnahmen und Ausgaben der Sozialversicherung

Ab 1956 nur Sozialversicherung der Arbeiter und Angestellten

Jahr	Einnahmen		Ausgaben							
	Insgesamt	darunter Pflicht- beiträge	Insgesamt	Für soziale Zwecke			Für gesundheitliche Zwecke ¹⁾		Sonstige	
				Insgesamt	darunter für		Insgesamt	darunter für Arzneien, Heil- und Hilfsmittel ²⁾	Insgesamt	darunter für Kur- und Erholungs- stätten
					Sozialver- sicherungs- renten	Kranken-, Haus- und Taschengeld				
Millionen Mark										
1951	4 556	4 157	4 499	3 020	2 495	458	1 235	318	244	105
1952	4 910	4 772	5 245	3 430	2 696	647	1 633	378	182	115
1953	5 394	5 219	5 533	3 516	2 868	554	1 866	371	151	104
1954	5 747	5 624	5 808	3 778	2 988	678	1 899	391	131	110
1955	5 846	5 726	5 993	3 880	3 036	721	1 970	414	144	123
1956	5 725	5 608	5 601	3 628	2 806	700	1 783	389	191	131
1957	6 067	5 835	6 680	4 549	3 623	801	1 904	415	228	168
1958	6 099	5 993	6 977	4 781	3 835	820	1 951	431	245	189
1959	6 460	6 363	7 511	5 236	4 221	877	2 014	473	261	204
1960	6 737	6 635	8 034	5 562	4 436	968	2 196	497	276	218
1961	6 850	6 740	8 368	5 659	4 527	957	2 419	584	290	204
1962	6 801	6 724	8 547	5 819	4 637	991	2 504	616	224	168
1963	6 800	6 729	8 548	5 838	4 761	874	2 530	614	180	120
1964	6 869	6 798	9 270	6 447	5 335	872	2 646	656	177	126
1965	7 015	6 949	9 547	6 630	5 437	904	2 740	706	177	125
1966	7 123	7 057	9 687	6 755	5 578	886	2 759	745	173	121
1967	7 352	7 292	10 078	6 942	5 770	880	2 956	812	180	126
1968	7 534	7 478	10 824	7 508	6 244	962	3 109	871	207	129
1969	7 680	7 629	11 656	8 125	6 786	1 011	3 329	929	202	142
1970	7 949	7 901	12 188	8 420	6 956	1 097	3 562	1 000	206	145
Prozent										
1955	100	97,9	100	64,7	50,7	12,0	32,9	6,9	2,4	2,1
1960	100	98,5	100	69,2	55,2	12,0	27,3	6,2	3,4	2,7
1963	100	99,0	100	68,3	55,7	10,2	29,6	7,2	2,1	1,4
1964	100	99,0	100	69,5	57,5	9,4	28,6	7,1	1,9	1,4
1965	100	99,1	100	69,4	56,9	9,5	28,7	7,4	1,9	1,3
1966	100	99,1	100	69,7	57,6	9,1	28,5	7,7	1,8	1,2
1967	100	99,2	100	68,9	57,3	8,7	29,3	8,1	1,8	1,3
1968	100	99,3	100	69,4	57,7	8,9	28,7	8,0	1,9	1,2
1969	100	99,3	100	69,7	58,2	8,7	28,6	8,0	1,7	1,2
1970	100	99,4	100	69,1	57,1	9,0	29,2	8,2	1,7	1,2
1951 = 100										
1955	128,3	137,7	133,2	128,5	121,7	157,4	159,5	130,2	59,0	117,1
1960	147,9	159,6	178,6	184,2	177,8	211,4	177,8	156,3	113,1	207,6
1963	149,3	161,9	190,0	193,3	190,8	204,9	204,9	193,1	73,8	114,3
1964	150,8	163,5	206,0	213,5	213,8	190,4	214,3	206,3	72,5	120,0
1965	154,0	167,2	212,2	219,5	217,9	197,4	221,9	222,0	72,5	119,0
1966	156,3	169,8	215,3	223,7	223,6	193,4	223,4	234,3	70,9	115,2
1967	161,4	175,4	224,0	229,9	231,3	192,1	239,4	255,3	73,8	120,0
1968	165,4	179,9	240,6	248,6	250,3	210,0	251,7	273,9	84,8	122,9
1969	168,6	183,5	259,1	269,0	272,0	220,7	269,6	292,1	82,8	135,2
1970	174,5	190,1	270,9	278,8	278,8	239,5	288,4	314,5	84,4	138,1
Pro Kopf der Bevölkerung – Mark										
1951	248	227	245	165	136	25	67	17	13	6
1952	268	260	286	187	147	35	89	21	10	6
1953	297	287	304	193	158	30	103	20	8	6
1954	318	311	322	209	165	38	105	22	7	6
1955	326	319	334	216	169	40	110	23	8	7
1956	323	317	316	205	158	40	101	22	11	7
1957	346	333	381	260	207	46	109	24	13	10
1958	351	345	402	275	221	47	112	25	14	11
1959	373	368	434	303	244	51	116	27	15	12
1960	391	385	466	323	257	56	127	29	16	13
1961	400	394	489	330	264	56	141	34	17	12
1962	398	393	500	340	271	58	146	36	13	10
1963	396	392	498	340	278	51	147	36	10	7
1964	404	400	546	379	314	51	156	39	10	7
1965	412	408	561	389	319	53	161	41	10	7
1966	417	414	568	396	327	52	162	44	10	7
1967	430	427	590	406	338	52	173	48	11	7
1968	441	438	634	439	365	56	182	51	12	8
1969	450	447	683	476	397	59	195	54	12	8
1970	466	463	715	494	408	64	209	59	12	9

¹⁾ Unter anderem: Behandlung durch Ärzte und Zahnärzte, Zahnersatz, Zahnreparaturen, ambulante und stationäre Behandlung in staatlichen und privaten Einrichtungen. - ²⁾ Ohne Arzneien, Heil- und Hilfsmittel, die bei stationärer Behandlung abgegeben werden.

Außenhandelsumsatz

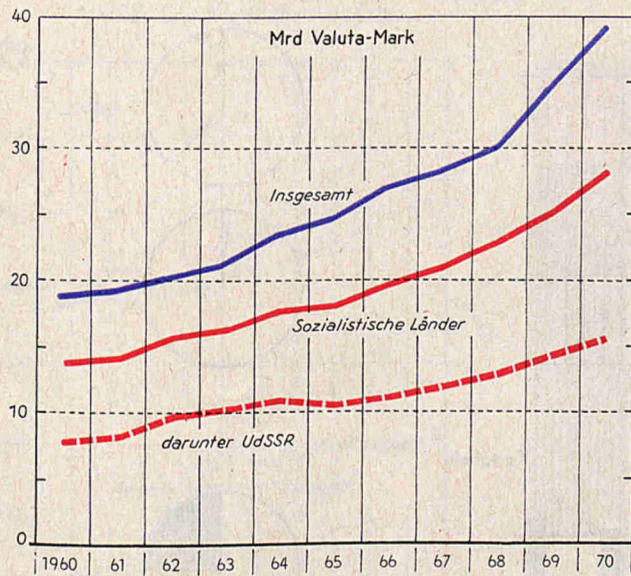

Anteil der Ländergruppen

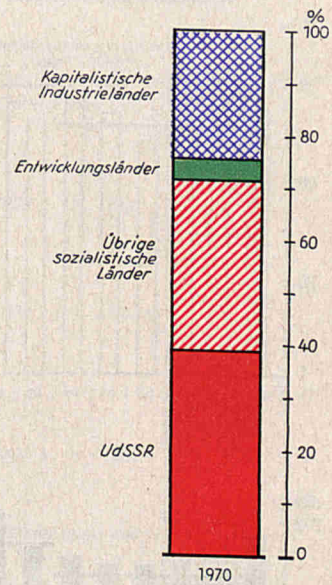

Struktur der Warenausfuhr und -einfuhr nach Erzeugnishauptgruppen

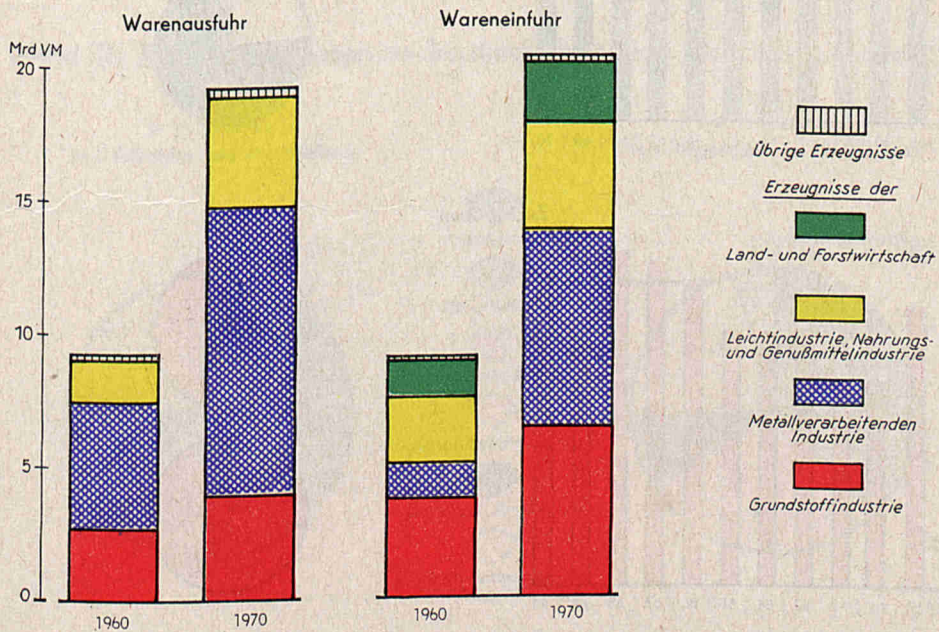

Hektarerträge

Getreide

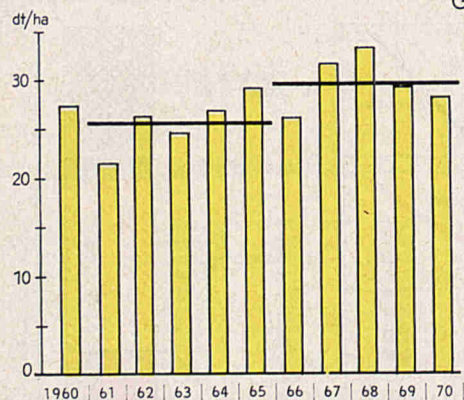

Mit Vollerntemaschinen abgeerntete Flächen (%)

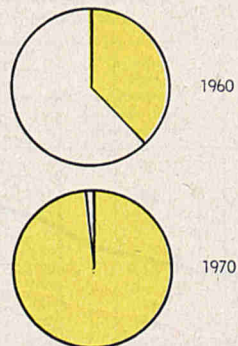

Kartoffeln

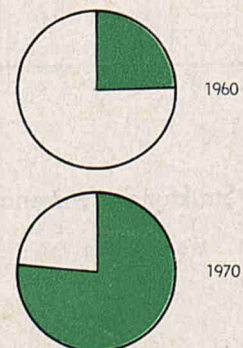
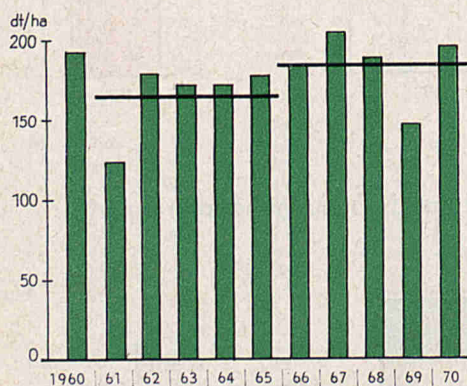

Zuckerrüben

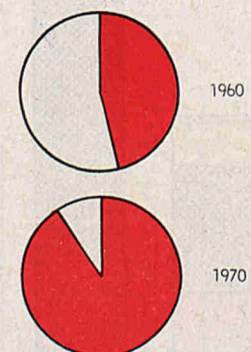
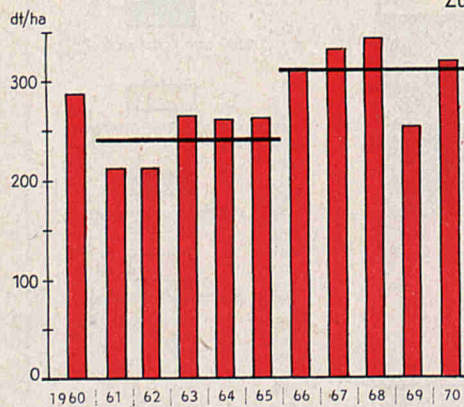

Durchschnittliches monatliches
Haushaltsnettoeinkommen in
Arbeiter- und Angestelltenhaushalten

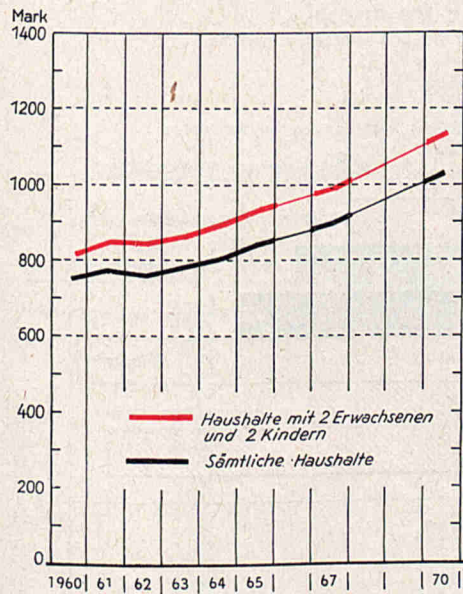

Arbeiter- und Angestelltenhaushalten
nach dem Haushaltsnettoeinkommen

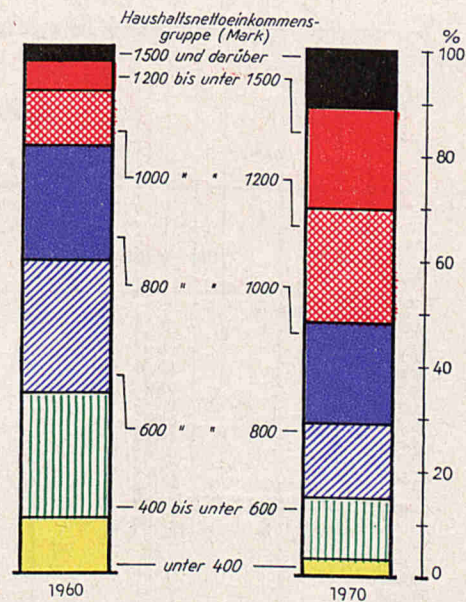

Anteil der Ausgabenpositionen an den durchschnittlichen jährlichen Ausgaben 1969

in Haushalten
von Arbeitern und Angestellten

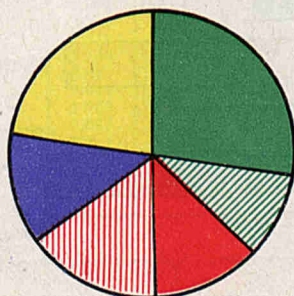

in Haushalten
von Mitgliedern der LPG Typ III

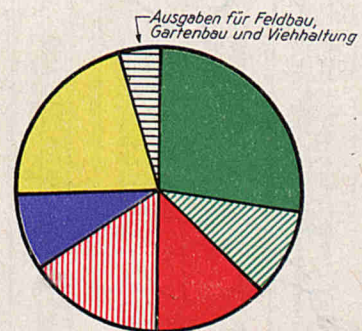

Nahrungsmittel
Genußmittel
Bekleidung, Schuhe
Sonstige Industriewaren
Leistungen, Reparaturen
Nichtverbrauchswirksame
Ausgaben

Studierende im Hochschulstudium

nach Studienformen

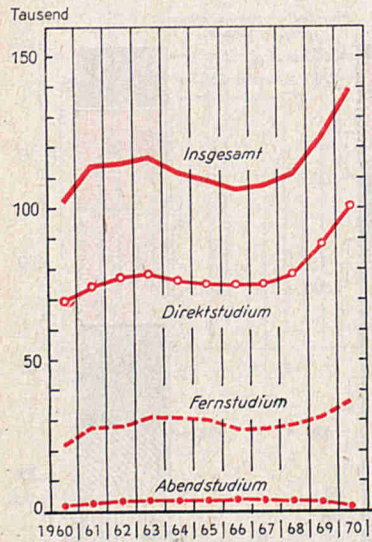

nach ausgewählten Grundstudienrichtungen 1970

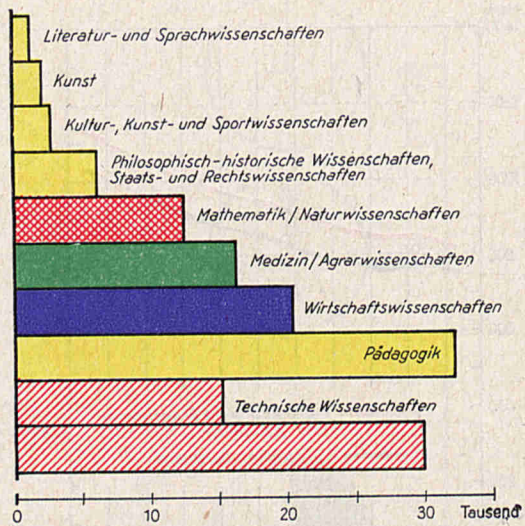

Studierende im Fachschulstudium

nach Studienformen

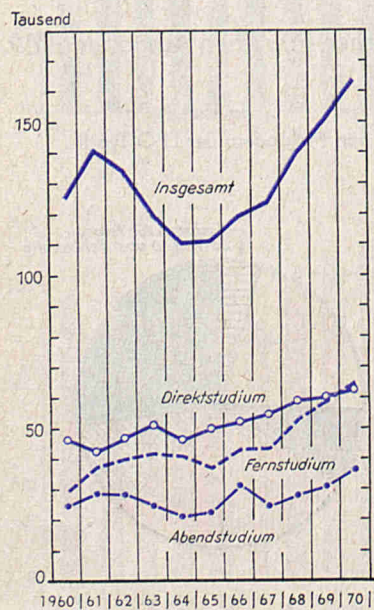

nach ausgewählten Grundstudienrichtungen 1970

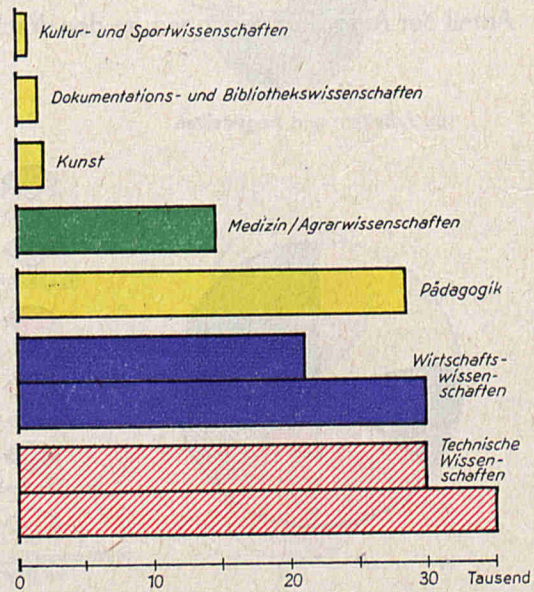

XIV. Geldumlauf, Spareinlagen, Versicherung

1. Geldumlauf

Stand 31. Dezember

Jahr	Geldumlauf			
	Millionen Mark	1950 = 100	Vorjahr = 100	Pro Kopf der Bevölkerung Mark
1950	3 363	100	—	182,89
1951	3 331	99,0	99,0	181,52
1952	3 353	99,7	100,7	183,22
1953	3 564	106,0	106,3	190,77
1954	4 208	127,8	120,6	238,76
1955	4 123	122,6	95,9	231,21
1956	4 406	133,7	109,0	255,40
1957	3 470	103,4	77,4	199,82
1958	3 750	111,7	108,0	217,04
1959	4 101	123,7	110,8	240,72
1960	4 543	135,1	109,2	264,30
1961	4 225	125,6	93,0	248,09
1962	4 413	131,2	104,4	257,53
1963	4 512	134,2	102,2	262,62
1964	4 503	133,9	99,8	264,70
1965	5 162	153,5	114,6	302,89
1966	5 466	162,5	105,9	320,04
1967	5 844	173,8	106,9	342,11
1968	6 428	191,1	110,0	376,26
1969	7 045	209,5	109,6	412,57
1970	7 407	220,2	105,1	434,22

2. Geldumlauf nach Monaten

Monat	Geldumlauf										
	1950	1955	1960	1963	1964	1965	1966	1967	1968	1969	1970
	Millionen Mark										
Monatsdurchschnitt											
Januar	3 321	4 464	4 448	4 683	4 855	4 853	5 443	5 770	6 103	6 710	7 333
Februar	3 335	4 506	4 651	4 908	5 119	5 176	5 680	6 159	6 621	7 340	8 000
März	3 342	4 637	4 780	5 025	5 185	5 284	5 760	6 279	6 969	7 756	8 442
April	3 150	4 537	4 830	4 991	5 187	5 250	5 842	6 186	6 756	7 504	8 085
Mai	3 067	4 559	4 909	4 985	5 278	5 324	5 828	6 198	6 622	7 387	8 084
Juni	3 011	4 510	4 871	4 957	5 176	5 287	5 789	6 115	6 673	7 353	7 987
Juli	3 060	4 606	4 954	5 028	5 322	5 441	5 999	6 322	6 788	7 489	8 078
August	3 027	4 580	4 963	4 982	5 231	5 475	5 956	6 255	6 717	7 505	8 031
September	3 087	4 553	4 996	5 024	4 969	5 514	5 981	6 299	6 794	7 561	8 000
Oktober	3 224	4 580	5 139	5 038	5 043	5 024	6 133	6 386	6 940	7 688	8 055
November	3 283	4 460	5 019	4 971	4 980	5 531	6 036	6 415	6 930	7 612	7 969
Dezember	3 304	4 388	4 908	5 015	4 954	5 565	5 932	6 442	7 004	7 440	8 029
Stand am Monatsende											
Januar	3 298	4 486	4 548	4 728	4 970	5 012	5 554	5 836	6 231	6 795	7 474
Februar	3 370	4 723	4 758	5 077	5 191	5 376	5 788	6 375	6 974	7 868	8 669
März	3 229	4 512	4 729	4 975	5 064	5 099	5 649	6 042	6 924	7 597	8 101
April	3 158	4 618	4 932	4 977	5 395	5 326	5 849	6 409	6 676	7 491	8 120
Mai	3 002	4 479	4 846	4 923	5 196	5 255	5 713	5 956	6 555	7 269	8 024
Juni	3 052	4 513	4 898	5 016	5 168	5 285	5 882	6 260	6 856	7 387	7 972
Juli	3 069	4 671	4 996	4 924	5 256	5 428	6 089	6 248	6 598	7 390	7 972
August	3 016	4 488	4 852	4 881	4 925	5 328	5 779	6 117	6 720	7 515	7 900
September	3 182	4 591	5 081	5 071	4 981	5 563	6 072	6 380	6 882	7 651	7 975
Oktober	3 264	4 591	5 113	4 981	4 978	5 585	6 107	6 335	6 847	7 521	8 000
November	3 323	4 357	4 889	4 924	4 896	5 427	5 871	6 365	6 933	7 686	7 917
Dezember	3 363	4 123	4 543	4 512	4 503	5 162	5 466	5 844	6 428	7 045	7 407

3. Spareinlagen bei den Kreditinstituten¹⁾

Stand 31. Dezember

Jahr	Spareinlagen der Bevölkerung						Pro Kopf der Bevölkerung
	Insgesamt	davon bei					
		Sparkassen	Bank für Handwerk und Gewerbe	Bank für Landwirtschaft und Nahrungsgüterwirtschaft sowie Bäuerlichen Handelsgenossenschaften	Post- und Reichsbahnsparkassen	Übrigen Kreditinstituten	
Millionen Mark							
1950	1 275	1 062	58	116	36	3	69
1955	4 936	3 697	365	707	164	3	277
1956	6 083	4 544	471	846	219	3	346
1957	8 990	6 733	672	1 234	347	4	516
1958	11 265	8 406	810	1 567	470	3	651
1959	14 032	10 460	1 000	1 949	619	4	812
1960	17 498	13 120	1 217	2 340	805	7	1 018
1961	20 167	15 052	1 398	2 772	937	8	1 181
1962	21 552	16 162	1 520	2 866	996	8	1 258
1963	23 699	17 807	1 687	3 101	1 095	9	1 379
1964	27 374	20 630	1 944	3 506	1 283	11	1 609
1965	31 275	23 578	2 244	3 974	1 466	13	1 835
1966	35 030	26 067	2 510	4 386	1 610	14	2 051
1967	38 976	29 107	2 818	4 824	1 778	14	2 282
1968	43 319	32 482	3 160	5 291	1 971	15	2 535
1969	48 049	36 246	3 533	5 769	2 166	16	2 814
1970	52 149	39 737	3 869	6 050	2 304	18	3 057
Prozent							
1950	100	83,3	4,5	9,1	2,8	0,2	x
1955	100	74,9	7,4	14,3	3,3	0,1	x
1960	100	75,0	7,0	13,4	4,6	0,0	x
1965	100	75,4	7,2	12,7	4,7	0,0	x
1966	100	74,4	7,2	12,5	4,6	1,3	x
1967	100	74,7	7,2	12,4	4,6	1,2	x
1968	100	75,0	7,3	12,2	4,5	1,0	x
1969	100	75,4	7,4	12,0	4,5	0,7	x
1970	100	76,2	7,4	11,6	4,4	0,4	x
1960 = 100							
1950	7,3	8,1	4,8	4,9	4,5	42,9	6,8
1961	115,3	114,7	114,9	118,0	116,4	114,3	116,0
1962	123,2	123,2	124,0	122,0	123,7	114,3	123,6
1963	135,4	135,7	138,6	132,0	136,0	128,0	135,5
1964	156,4	157,2	159,7	149,3	159,4	157,1	158,1
1965	178,7	170,7	184,4	160,2	182,1	185,7	180,3
1966	200,2	198,7	207,0	186,7	200,0	184,1	201,5
1967	222,7	221,9	231,6	205,4	220,9	184,1	224,2
1968	247,6	247,6	259,7	225,2	244,8	184,1	240,0
1969	274,0	270,3	290,3	245,6	269,1	184,1	276,4
1970	298,0	302,9	317,9	257,6	286,2	184,1	300,3

¹⁾ Gesamtes Buchsparen und buchloses Sparen (Giro-, Lohn- und Gehaltskonten) der Bevölkerung einschließlich Sonderspareinlagen und Ansparaten.

4. Spareinlagen bei den Kreditinstituten nach Bezirken

Stand 31. Dezember

Bezirk	Spareinlagen der Bevölkerung								
	1955	1960	1964	1965	1966	1967	1968	1969	1970
	Millionen Mark								
Hauptstadt Berlin	243	948	1 485	1 693	1 013	2 143	2 415	2 690	2 967
Cottbus	231	879	1 424	1 625	1 814	2 035	2 263	2 484	2 718
Dresden	640	2 142	3 444	3 910	4 332	4 817	5 329	5 902	6 408
Erfurt	354	1 147	1 773	2 058	2 327	2 602	2 892	3 241	3 527
Frankfurt	164	647	983	1 120	1 258	1 388	1 524	1 713	1 844
Gera	247	889	1 382	1 562	1 740	1 938	2 158	2 399	2 604
Halle	495	1 787	2 780	3 161	3 549	3 948	4 392	4 870	5 237
Karl-Marx-Stadt	709	2 478	3 950	4 477	4 954	5 488	6 074	6 736	7 337
Leipzig	433	1 550	2 404	2 811	3 139	3 491	3 870	4 285	4 682
Magdeburg	398	1 314	2 009	2 303	2 611	2 915	3 203	3 573	3 865
Neubrandenburg	167	613	915	1 055	1 184	1 309	1 454	1 605	1 714
Potsdam	291	1 098	1 608	1 950	2 217	2 476	2 731	3 034	3 277
Rostock	224	811	1 203	1 374	1 539	1 701	1 895	2 105	2 260
Schwerin	169	603	934	1 076	1 215	1 348	1 496	1 648	1 768
Suhl	173	603	952	1 094	1 238	1 387	1 563	1 765	1 932
DDR	4 936	17 498	27 874	31 275	35 030	38 976	43 319	48 049	52 149

5. Spareinlagen bei den Kreditinstituten pro Kopf der Bevölkerung nach Bezirken

Stand 31. Dezember

Bezirk	Spareinlagen pro Kopf der Bevölkerung								
	1955	1960	1964	1965	1966	1967	1968	1969	1970
	Mark								
Hauptstadt Berlin	213	884	1 387	1 571	1 772	1 983	2 228	2 483	2 738
Cottbus	230	1 089	1 712	1 937	2 168	2 414	2 653	2 905	3 166
Dresden	330	1 136	1 828	2 071	2 344	2 555	2 832	3 142	3 419
Erfurt	272	918	1 422	1 646	1 858	2 065	2 303	2 581	2 811
Frankfurt	246	983	1 505	1 694	1 897	2 078	2 261	2 535	2 718
Gera	334	1 195	1 883	2 125	2 370	2 637	2 928	3 256	3 531
Halle	241	907	1 430	1 635	1 835	2 042	2 273	2 527	2 716
Karl-Marx-Stadt	320	1 173	1 800	2 140	2 382	2 642	2 940	3 269	3 577
Leipzig	274	1 026	1 631	1 860	2 076	2 312	2 577	2 857	3 135
Magdeburg	274	954	1 517	1 739	1 970	2 199	2 465	2 702	2 931
Neubrandenburg	243	940	1 445	1 667	1 865	2 054	2 275	2 513	2 683
Potsdam	241	946	1 509	1 736	1 961	2 185	2 406	2 675	2 893
Rostock	265	975	1 441	1 630	1 823	2 007	2 222	2 464	2 645
Schwerin	260	968	1 572	1 808	2 037	2 254	2 502	2 756	2 961
Suhl	315	1 106	1 734	1 993	2 246	2 512	2 826	3 174	3 494
DDR	277	1 018	1 609	1 835	2 051	2 282	2 535	2 814	3 057

6. Spareinlagen bei den Kreditinstituten, Gut- und Lastschriften nach Monaten¹⁾

Monat	Spareinlagen der Bevölkerung											
	1967			1968			1969			1970		
	Gut-schriften	Last-schriften	Zu-wachs	Gut-schriften	Last-schriften	Zu-wachs	Gut-schriften	Last-schriften	Zu-wachs	Gut-schriften	Last-schriften	Zu-wachs
Millionen Mark												
Januar	1 027,9	997,8	630,1	1 562,6	929,2	633,4	1 663,0	1 030,4	633,5	1 530,0	1 024,3	505,7
Februar	1 320,8	782,7	544,1	1 448,6	800,8	647,8	1 488,1	808,8	679,3	1 448,6	843,6	605,0
März	1 043,7	813,9	229,8	1 140,0	747,3	392,7	1 289,3	810,9	478,4	1 413,7	865,0	548,7
April	900,3	816,0	93,3	873,6	799,4	74,2	978,0	820,8	157,2	1 081,9	893,0	188,9
Mai	804,6	800,5	4,1	861,3	797,1	64,2	828,1	747,5	80,6	792,2	799,0	23,2
Juni	812,8	706,6	10,2	717,5	682,3	35,2	829,6	778,4	51,2	838,1	878,2	-40,1
Juli	827,8	761,5	66,3	901,7	805,3	96,4	914,4	837,3	77,1	891,3	861,0	30,3
August	826,2	785,7	40,5	778,7	747,7	31,0	830,5	763,2	67,3	793,9	788,4	5,5
September	760,1	678,2	81,9	745,6	660,6	85,0	850,7	775,3	75,4	803,5	770,3	33,2
Oktober	827,6	695,1	132,5	825,1	707,2	117,9	882,4	744,8	137,6	787,6	735,5	52,1
November	754,0	715,2	38,8	761,0	727,0	34,0	745,2	746,0	-0,8	760,1	764,1	5,0
Dezember	*) 2 042,2	836,5	1 205,7	*) 2 094,1	871,0	1 222,5	*) 2 276,4	955,5	1 320,9	2 321,3	912,0	1 409,3
Zusammen	12 563,0	9 479,7	3 083,3	12 709,8	9 275,5	3 434,3	13 576,6	9 818,9	3 757,7	13 471,2	10 104,4	3 366,8

¹⁾ Nur Buchspareinlagen. — *) Darunter Zinsgutschriften 1967: 1 103,8; 1968: 1 234,5; 1969: 1 382,1; 1970: 1 556,1 Millionen Mark.

7. Sparguthaben der Versicherungsnehmer

Stand 31. Dezember

Jahr	Sparguthaben		Jahr	Sparguthaben	
	Millionen Mark	1950 = 100		Millionen Mark	1950 = 100
1950	548,5	100	1962	3 085,3	562,5
1951	552,8	100,8	1963	3 477,3	634,0
1952	593,2	108,1	1964	3 861,8	704,1
1953	648,8	118,3	1965	4 249,5	774,7
1954	719,8	131,2	1966	4 631,3	844,4
1955	814,7	148,5	1967	5 007,0	912,9
1956	954,8	174,1	1968	5 388,2	982,4
1957	1 105,5	212,5	1969	5 726,2	1 044,0
1958	1 444,3	263,3	1970 ¹⁾	6 021,5	1 097,8
1959	1 700,5	326,4			
1960	2 184,4	398,2			
1961	2 621,8	478,0			

¹⁾ Vorläufige Zahlen.

8. Personenversicherung (ohne Sozialversicherung und freiwillige Rentenversicherung) nach Versicherungsarten

Jahr	Versicherungsverträge			Beitragsaufkommen		
	Insgesamt	davon		Insgesamt	davon	
		Lebens- versicherung	Unfall- und Kranken- tagegeld- versicherung		Lebens- versicherung	Unfall- und Kranken- tagegeld- versicherung
		1000			Millionen Mark	
1955	7 219	5 788	1 431	238,5	200,0	38,5
1956	8 033	6 210	1 823	280,3	220,1	51,2
1957	8 843	6 576	2 267	331,0	267,8	63,2
1958	9 562	6 948	2 614	372,9	299,5	73,4
1959	10 357	7 407	2 950	426,9	339,5	87,4
1960	11 125	7 885	3 240	482,0	378,8	103,2
1961	11 739	8 363	3 376	548,0	429,3	118,7
1962	12 225	8 727	3 498	605,5	476,6	128,9
1963	12 535	8 877	3 658	662,0	517,7	144,3
1964	12 863	9 080	3 783	698,2	543,8	154,4
1965	12 964	9 120	3 844	720,1	560,5	159,6
1966	13 310	9 321	3 989	756,0	587,2	168,8
1967	13 569	9 436	4 133	788,9	612,2	176,7
1968	13 759	9 471	4 288	827,3	643,6	183,7
1969	14 284	9 666	4 618	868,6	672,0	196,6
1970 ¹⁾	14 560	9 718	4 842	918,9	709,8	209,1
1955 = 100						
1960	154,1	136,2	226,4	202,1	189,4	268,1
1961	162,6	144,5	235,9	220,8	214,7	308,3
1962	169,3	150,8	244,4	253,9	238,3	334,8
1963	173,6	153,4	255,6	277,6	258,9	374,8
1964	178,2	156,9	264,4	292,7	271,9	401,0
1965	179,6	157,6	268,6	301,9	280,2	414,5
1966	184,4	161,0	278,8	317,0	293,6	438,4
1967	188,0	163,0	288,8	330,8	306,1	450,0
1968	190,6	163,6	290,7	346,9	321,8	477,1
1969	197,9	167,0	322,7	364,2	336,0	510,6
1970 ¹⁾	201,7	167,9	338,4	385,3	354,9	543,1

¹⁾ Vorläufige Zahlen.

9. Sachversicherung nach Versicherungsarten

Einschließlich Deutsche Auslands- und Rückversicherungs-AG

Jahr	Versicherungsfälle			Beitragsaufkommen		
	Insgesamt	davon		Insgesamt	davon	
		Pflicht-, gesetzliche und Global- versicherung	Freiwillige Versicherung		Pflicht-, gesetzliche und Global- versicherung	Freiwillige Versicherung
		1000			Millionen Mark	
1958	1 562	920	642	683,4	404,4	279,0
1959	1 522	956	566	751,2	463,8	287,4
1960	¹⁾ 1 355	¹⁾ 917	¹⁾ 438	805,1	574,5	¹⁾ 230,6
1961	1 395	952	443	924,8	604,8	320,0
1962	1 010	1 062	548	987,7	693,3	274,4
1963 ¹⁾	1 170	727	443	767,1	492,7	274,4
1964	1 209	776	433	783,2	500,0	283,2
1965	1 258	802	456	824,1	551,8	272,3
1966	1 287	836	451	877,2	611,0	266,2
1967	1 588	974	614	910,6	632,7	277,9
1968	1 490	926	564	1 000,0	642,8	357,2
1969	1 504	¹⁾ 423	¹⁾ 1 081	1 153,6	666,8	486,8
1970 ¹⁾	1 600	427	1 263	1 250,4	717,8	532,6

¹⁾ Rückgang gegenüber dem Vorjahr durch Neuordnung der Versicherung der landwirtschaftlichen Produktionsgenossenschaften sowie durch Einführung von Franchisen. — ²⁾ Rückgang gegenüber den Vorjahren durch Neuordnung der Versicherung der volkseigenen Betriebe. — ³⁾ Infolge der Neuordnung des Versicherungsschutzes der volkseigenen Wirtschaft und der sozialistischen Betriebe der Land-, Nahrungsgüter- und Forstwirtschaft ergeben sich strukturelle Verschiebungen zwischen Pflicht- und freiwilliger Versicherung, so daß die Zahlen mit denen der Vorjahre nicht vergleichbar sind. — ⁴⁾ Vorläufige Zahlen.

XV. Preise

Vorbemerkung

Index der Industrieabgabepreise

Kennziffer zur Charakterisierung der durchschnittlichen Veränderung der Industrieabgabepreise für die Gesamtheit der abgesetzten industriellen Warenproduktion zwischen dem Berichtszeitraum und dem Basiszeitraum.

Den Berechnungen liegen die Industrieabgabepreise für etwa 13 500 ausgewählte industrielle Erzeugnisse aus ca. 1 800 Produktionsbetrieben der verschiedenen Eigentumsformen zugrunde. Als Wägungsschema wurde für die Jahre 1963 bis 1967 die abgesetzte industrielle Warenproduktion des Jahres 1964 verwendet. Ab 1968 dient die abgesetzte industrielle Warenproduktion des Jahres 1967 als Wägungsschema.

Preisindex der Bauwirtschaft

Kennziffer der durchschnittlichen Veränderung der Baupreise für fertiggestellte Bauwerke zwischen zwei Zeiträumen, gemessen an der Struktur der Fertigprodukte im Basis- bzw. Berichtszeitraum.

Der Preisindex der Bauwirtschaft ergibt sich aus den Preisindizes für Bauwerksgruppen bzw. -untergruppen und -arten.

Die Berechnung erfolgt zu Preisen des jeweiligen Jahres. Die Veränderungen 1967 ergeben sich aus der Industriepreisreform.

Baupreis

Preis, der alle Geldaufwendungen umfaßt, die dem Auftraggeber zur Fertigstellung des bautechnischen Teiles eines Bauvorhabens entstehen. Er wird zu Preisen des jeweiligen Jahres ausgewiesen. Die Veränderungen 1967 ergeben sich aus der Industriepreisreform.

Zum Baupreis gehören

- der Bauabgabepreis,
- die Gebühren für Projektierungsleistungen zur Ausarbeitung der Vorbereitungsunterlagen für die Investition,
- die Preise bzw. Gebühren für sonstige Leistungen in der Phase der Vorbereitung der Investition sowie für weitere vom Auftraggeber zu veranlassende Maßnahmen und Leistungen,
- die Kosten für bauleitende Tätigkeit des Auftraggebers, soweit kein General- bzw. Hauptauftragnehmer eingesetzt ist.

Index der Transportpreise

Kennziffer zur Charakterisierung der durchschnittlichen Veränderung der Preise für Transportleistungen, die in den einzelnen Zeiträumen bei den Transporttarifen eingetreten ist.

Der Index wird jährlich aus den Angaben der einzelnen Verkehrsträger (Deutsche Reichsbahn, Kraftverkehr, Binnenschifffahrt, Zivile Luftfahrt, Städtischer Nahverkehr) über die Veränderung der Transportpreise für Personenbeförderung und Gütertransport errechnet.

Als Wägungsschema dienen die Transportleistungen des Jahres 1963.

Index der Verkaufserlöse je Produkteinheit in der Landwirtschaft

Kennziffer zur Charakterisierung der durchschnittlichen Veränderung der Verkaufserlöse in der Landwirtschaft zwischen zwei Zeiträumen.

Verkaufserlöse sind jene Erlöse, die der Erzeuger landwirtschaftlicher Produkte für den Gesamtverkauf seiner Erzeugnisse realisiert. Hierin sind enthalten

- der jeweilige Erzeugerpreis,
- die für unterschiedliche Qualität und sonstige Lieferbedingungen gewährten Preiszu- und -abschläge,
- die für bestimmte Produktionsbedingungen.

Bis 1963 wurden für alle landwirtschaftlichen Produkte als Erzeugerpreise die Erlösungspreise, die Aufkaufpreise und die im sonstigen Verkauf realisierten Preise zugrunde gelegt. Ab 1964 gingen für die pflanzlichen Produkte die einheitlichen Erzeugerpreise in die Berechnungen ein, ab 1966 einheitliche Erzeugerpreise auch für Schlachtgeflügel und für Wolle. Ab 1969 werden für alle landwirtschaftlichen Erzeugnisse die einheitlichen Erzeugerpreise zugrunde gelegt.

Bei der Berechnung des Index der Verkaufserlöse je Produkteinheit blieben bis 1968 die VEG-Preise sowie die Verkaufserlöse der VEG und sonstigen volkseigenen Betriebe unberücksichtigt.

Index der gesetzlich festgelegten Erfassungs- und Aufkaufpreise

Erfassungspreis — Preis, der für die im Rahmen der Pflichtableferung an den Staat abgelieferten landwirtschaftlichen Erzeugnisse gezahlt wurde.

Aufkaufpreis — Preis, der für die über den Rahmen der Pflichtableferung hinaus an den Staat abgelieferten landwirtschaftlichen Erzeugnisse gezahlt wurde.

Soweit durch die jeweilige Preisanordnung eine unterschiedliche Bezahlung nach Eigentumsformen und Zeitperioden innerhalb eines Kalenderjahres festgelegt ist, wurde über die Erfassungs- bzw. Aufkaufmenge der Durchschnitt anhand der gesetzlich festgelegten Preise errechnet.

Die Preise der Repräsentanten für die Indexberechnung stellen die gesetzlich festgelegten Preise dar, ohne Zuschläge (Qualitätszuschläge, Lieferprämien u. ä.).

Bei der Berechnung des Index der Erfassungs- und Aufkaufpreise blieben die VEG-Preise sowie die Verkaufserlöse der VEG und sonstigen volkseigenen Betriebe unberücksichtigt.

Gesetzlich festgelegter Erzeugerpreis

Grundpreis, der einheitlich für die zur Erfüllung des staatlichen Aufkommens gelieferten pflanzlichen und tierischen Produkte gleicher Qualität sowie unter Berücksichtigung sonstiger gleicher Lieferbedingungen gezahlt wird.

Bei unterschiedlicher Bezahlung nach Eigentumsformen und Zeitperioden innerhalb eines Kalenderjahres wurde der durchschnittliche Erzeugerpreis berechnet.

Index der Einzelhandelsverkaufspreise, der Leistungspreise und Tarife für die Bevölkerung insgesamt sowie Index der Kaufkraft der Mark der Deutschen Demokratischen Republik

Die veröffentlichten Preisreihen sind das Ergebnis einer Berechnung auf der Grundlage der Gewichtung mit der Ausgabenstruktur des Jahres 1968. Abweichungen zu früher veröffentlichten Angaben resultieren im wesentlichen aus der neuen Gewichtungsstruktur.

Der Berechnung liegen sowohl die Beobachtungen der Einzelhandelsverkaufspreise von etwa 2500 Waren sowie ein Wägungsschema entsprechend den Einzelhandelsumsätzen des Jahres 1968 in einer Untergliederung nach etwa 800 Artikelgruppen als auch die Leistungspreise und Tarife von etwa 1700 Leistungen sowie ein Wägungsschema entsprechend den Geldausgaben der Bevölkerung für Leistungen und Tarife im Jahre 1968 in einer Untergliederung nach 90 Ausgabengruppen zugrunde.

Die Indizes für das Jahr 1950 wurden durch Verkettung von bereits vorliegenden Preisreihen mit den für das Jahr 1955 neu berechneten Ergebnissen ermittelt.

Der Index zeigt die prozentuale Veränderung der Preissummen gegenüber 1960, die die Bevölkerung zu den in den einzelnen Jahren jeweils gültigen Preisen hätte aufwenden müssen, um die im Jahre 1968 tatsächlich umgesetzten Warenmengen zu kaufen bzw. die Leistungen in Anspruch zu nehmen.

Für die Jahre 1950 und 1955 bis 1958 wurde bei der Berechnung der durchschnittlichen Preisveränderungen die Existenz eines doppelten Preisniveaus für einige Waren berücksichtigt.

Der Index wurde mit der festen Struktur von 1968 berechnet und ist deshalb nicht zur Umrechnung von Werten zu gleichbleibenden Preisen geeignet.

Index der Einzelhandelsverkaufspreise, der Leistungspreise und Tarife für die Arbeiter- und Angestelltenhaushalte sowie Index der Kaufkraft der Mark der Deutschen Demokratischen Republik

Die veröffentlichten Preisreihen sind das Ergebnis einer Berechnung auf der Grundlage der Gewichtung mit der Ausgabenstruktur des Jahres 1968. Abweichungen zu früher veröffentlichten Angaben resultieren im wesentlichen aus der neuen Gewichtungsstruktur.

Der Berechnung liegen die Ausgabenbeträge für Waren und Leistungen zugrunde, die von Arbeiter- und Angestelltenhaushalten im Jahre 1968 aufgewendet werden mußten, um eine bestimmte Menge Waren zu kaufen bzw. Leistungen in Anspruch zu nehmen. Der Index zeigt die Veränderung der Preise und Tarife für Waren und Leistungen für Arbeiter- und Angestelltenhaushalte gegenüber 1960.

Ausgehend von den im Jahre 1968 von Arbeiter- und Angestelltenhaushalten tatsächlich verbrauchten Warenmengen und in Anspruch genommenen Leistungen wurde in den jeweiligen Jahren für die einzelnen Waren und Leistungen mit Hilfe der Einzelhandelsverkaufspreisindizes die prozentuale Veränderung der Ausgabenbeträge ermittelt, die sich gegenüber 1960 ergeben hätte, wenn von den Arbeiter- und Angestelltenhaushalten in den Jahren 1955 bis 1960 die Warenmengen und Leistungen des Jahres 1968 verbraucht bzw. in Anspruch genommen worden wären.

Der Index wurde mit der festen Struktur von 1968 berechnet und ist deshalb nicht zur Umrechnung von Werten zu gleichbleibenden Preisen geeignet.

1. Index der Industrieabgabepreise ausgewählter Erzeugnisuntergruppen

Die ausgewiesene Veränderung der Industrieabgabepreise beschränkt sich auf die Verrechnung zwischen den Betrieben und berührt nicht die Einzelhandelsverkaufspreise.

Erzeugnisuntergruppe	Industrieabgabepreise						
	1964	1965	1966	1967	1968	1969	1970 ¹⁾
	1963 = 100						
Energie und feste Brennstoffe							
Elektroenergie	129,1	145,2	145,2	²⁾ 139,6	²⁾ 140,4	²⁾ 140,4	²⁾ 138,9
Stadtgas	124,8	134,5	134,5	134,5	134,5	137,6	138,2
Wärmeenergie (Dampf-, Heiß- und Warmwasser), Fremdabgabe	140,1	170,4	170,4	175,2	175,2	295,2	305,8
Steinkohle und Steinkohlenkoks	177,2	207,3	207,3	212,6	212,6	212,0	213,5
Chemische Erzeugnisse							
Stein- und Siedesalz	82,1	81,7	81,7	82,0	82,0	81,3	81,3
Vorprodukte zur Kraftstofferzeugung	81,2	74,1	74,1	74,1	74,1	74,1	69,7
Erzeugnisse der pharmazeutischen Industrie	100,0	88,6	88,6	97,2	97,2	107,9	104,4
Erzeugnisse der Plastikindustrie	91,9	89,3	89,3	85,9	85,9	86,7	84,4
Erzeugnisse der Gummi- und Asbestindustrie	98,3	97,6	97,6	100,1	100,1	102,0	101,9
Zellulose regeneratfaserstoffe und Zelluloseester- faserstoffe	131,8	161,0	161,0	165,0	165,0	164,8	165,6
Synthetische Faserstoffe	94,3	87,9	87,9	87,8	87,8	81,9	82,0
Metallurgische Erzeugnisse							
Roh Eisen und Hochofenferrolegierungen	180,9	207,5	207,5	207,1	207,1	133,6	131,6
Rohstahl	220,7	257,6	257,6	257,6	257,6	171,8	.
Halbzeuge	198,2	232,7	232,7	232,7	232,7	155,2	152,4
Formstahl, Schienen und Zubehör	164,2	195,6	195,6	198,9	198,9	159,3	153,4
Erzeugnisse der metallurgischen Weiterverarbeitung von Walzstahl — II. Verarbeitungsstufe	146,0	158,0	158,0	165,4	165,4	147,0	150,2
Halbzeug aus NE-Metallen (ohne Formguß)	148,4	164,0	164,0	164,0	164,0	164,0	134,2
Baumaterialien							
Kalk- und Dolomitstein	98,4	133,8	133,8	135,6	135,6	135,6	137,1
Gebrannte Erzeugnisse aus Kalk und Dolomitstein sowie kohlenaurer und gebrannter Düngkalk ...	99,7	160,0	160,0	159,8	159,8	160,0	160,2
Gebrannter Gips	100,0	140,9	140,9	141,1	141,1	141,1	141,4
Zement	100,1	161,9	161,9	161,9	161,9	147,3	147,2
Schwere Zuschlagstoffe und Natursteine	100,7	142,6	142,6	142,6	142,6	142,2	142,8
Tone und Lehme	101,3	141,8	141,8	145,1	145,1	145,1	152,2
Kacheln	100,0	148,7	148,7	148,1	148,1	148,1	148,0
Erzeugnisse des Maschinen- und Fahrzeugbaus							
Erzeugnisse der Gleisereien	142,9	158,1	158,1	158,1	158,1	169,6	171,6
Erzeugnisse der Leichtindustrie							
Schnittholz	98,9	189,8	189,8	197,2	197,2	200,4	193,8
Furniere	96,6	147,0	147,0	150,4	150,4	134,5	135,6
Platten aus Holz und Einjahrespflanzen	99,0	115,7	115,7	118,2	118,2	116,2	117,5
Imprägnierte Erzeugnisse	100,3	151,2	151,2	152,0	152,0	152,5	151,4
Möbel	100,7	101,9	101,9	101,6	101,6	102,0	95,8
Zellstoff	141,0	177,0	177,0	179,8	179,8	185,0	184,4
Papier	101,5	165,7	165,7	167,3	167,3	167,5	170,2

¹⁾ Vorläufige Zahlen. — ²⁾ Die Veränderungen der Indizes ergeben sich aus der unterschiedlichen Abnehmerstruktur.

2. Preisindex der Bauwirtschaft 1956 = 100

Jahr	Bauwirtschaft	davon		Bauindustrie nach Erzeugnisgruppen						
		Bauindustrie	Bauhandwerk	Bauwerke für				Wohnbauten	Gesellschaftliche Bauten	Baureparaturen und Abbruch
				Industrie und Landwirtschaft	Wasserwirtschaft	Landwirtschaft	Verkehr, Post- und Fernmeldewesen			
1957	99,8	99,8	100	100,2	99,9	100	99,0	99,6	100	100
1958	99,7	99,6	100	100,1	99,4	100	99,1	98,6	100	100
1959	99,4	99,0	100,5	102,5	99,5	101,2	94,6	96,7	100	99,7
1960	99,0	98,7	99,6	103,1	98,9	101,6	94,9	94,8	100,1	99,2
1961	98,9	98,7	99,3	103,3	102,6	101,6	93,8	92,4	102,1	99,1
1962	98,5	98,2	99,3	103,2	103,2	102,4	92,3	90,2	102,4	99,1
1963	98,8	98,7	99,2	103,1	102,9	102,4	92,1	92,6	102,9	99,0
1964	99,0	98,9	99,3	103,0	104,2	102,8	92,6	92,3	103,2	99,1
1965	99,2	99,0	99,8	103,1	104,2	103,8	91,8	93,5	103,4	99,2
1966	99,7	99,6	99,8	103,1	104,2	103,9	91,3	97,3	103,4	99,2
1967	125,3	127,1	119,6	133,5	135,5	140,9	120,2	120,7	134,9	117,0
1968	124,2	125,8	118,4	132,2	134,1	140,5	122,6	119,6	133,6	115,8
1969	124,2	125,8	118,4	132,2	134,1	140,5	122,6	119,6	133,6	115,8
1970	124,2	125,8	118,4	132,2	134,1	140,5	122,6	119,6	133,6	115,8

3. Wohnungsbaupreise nach Bezirken¹⁾

Jahr	Wohnungsbaupreise (Gesamtbaupreis)					
	Je Wohnung	Je m ² Wohnfläche	Je m ³ um- bauter Raum	Je Wohnung	Je m ² Wohnfläche	Je m ³ um- bauter Raum
	Mark			1955 = 100		
1955	30 455	479	85	100	100	100
1956	28 835	439	78	94,7	91,6	91,8
1957	29 029	446	77	95,3	93,1	90,6
1958	26 963	439	77	88,5	91,6	90,6
1959	23 763	401	77	78,0	83,7	90,6
1960	21 692	388	77	71,2	81,0	90,6
1961	20 982	380	76	68,9	79,3	89,4
1962	20 424	368	76	67,1	76,8	89,4
1963	21 050	377	81	69,1	78,7	95,3
1964	20 917	386	82	68,7	80,6	96,5
1965	20 478	394	82	67,2	82,3	96,5
1966	21 472	418	89	70,5	87,3	104,7
1967	27 191	544	113	89,3	113,6	132,9
1968	28 654	548	114	94,1	114,4	134,1
1969	28 780	531	116	94,5	110,0	136,5
1970	31 650	581	128	103,9	121,3	150,6
Bezirke						
Hauptstadt Berlin						
1960	18 652	405	85	59,7	75,4	89,5
1965	23 901	424	92	76,6	79,0	96,8
1968	30 973	572	122	99,2	106,5	128,4
1969	32 336	588	133	103,6	109,5	140,0
1970	42 891	707	161	137,4	131,7	169,5
Cottbus						
1960	21 780	380	73	76,5	87,6	93,6
1965	19 370	368	80	68,0	84,8	102,6
1968	26 624	507	108	93,5	116,8	138,5
1969	26 410	509	128	92,7	117,3	164,1
1970	34 858	655	142	122,4	150,9	182,1
Dresden						
1960	20 544	379	77	74,5	83,1	93,9
1965	21 015	404	79	76,2	88,6	96,3
1968	27 952	651	127	101,4	142,8	154,9
1969	30 725	552	94	111,4	121,1	114,6
1970	38 170	651	137	138,5	142,8	167,1
Erfurt						
1960	23 601	383	77	81,2	85,5	95,1
1965	19 711	388	78	67,8	86,6	96,3
1968	28 546	539	108	98,2	120,1	133,3
1969	29 452	548	112	101,4	122,3	138,3
1970	30 114	581	121	103,6	129,7	149,4

¹⁾ 1970 vorläufige Zahlen.

3. Wohnungsbaupreise nach Bezirken¹⁾

Jahr	Wohnungsbaupreise (Gesamtbaupreise)					
	Je Wohnung	Je m² Wohnfläche	Je m² um- bauter Raum	Je Wohnung	Je m² Wohnfläche	Je m² um- bauter Raum
	Mark			1955 = 100		
Frankfurt						
1960	22 735	410	80	66,7	71,7	80,0
1965	19 713	378	81	57,9	66,1	81,0
1968	28 877	501	109	84,7	87,6	109,0
1969	28 908	526	122	85,1	92,0	122,0
1970	20 649	557	135	87,0	97,4	135,0
Gera						
1960	22 013	379	73	69,7	78,5	84,9
1965	18 924	387	79	59,9	80,1	81,9
1968	29 506	502	109	93,4	103,9	126,8
1969	32 065	550	133	101,5	113,9	154,7
1970	34 312	579	126	108,6	119,9	146,5
Halle						
1960	21 970	387	76	70,2	83,8	93,8
1965	19 663	386	81	62,8	83,5	100,0
1968	29 352	588	120	93,7	127,3	148,1
1969	29 238	531	118	93,4	114,9	145,7
1970	35 415	624	144	113,1	135,1	177,8
Karl-Marx-Stadt						
1960	22 136	391	74	67,9	79,3	84,1
1965	20 406	394	85	62,6	79,9	96,6
1968	26 416	516	113	81,0	104,7	128,4
1969	27 393	509	116	84,0	103,0	131,8
1970	27 937	521	118	85,7	105,7	134,1
Leipzig						
1960	21 371	373	77	69,6	81,1	93,9
1965	20 311	414	87	66,2	90,0	106,1
1968	27 226	523	111	88,7	113,7	135,4
1969	25 036	474	102	81,6	103,0	124,4
1970	27 625	526	114	90,0	114,3	139,0
Magdeburg						
1960	22 121	378	75	70,1	76,5	84,3
1965	20 073	376	82	63,6	76,1	92,1
1968	27 947	526	108	88,5	106,5	121,3
1969	27 104	501	110	85,9	101,4	123,4
1970	30 104	570	114	95,4	115,4	128,1
Neubrandenburg						
1960	22 027	423	82	86,8	103,2	110,8
1965	22 321	399	84	88,0	97,3	113,5
1968	31 278	586	115	123,3	142,9	155,4
1969			110			148,6
1970	31 364	581	120	123,7	141,7	162,2
Potsdam						
1960	20 521	398	83	73,2	90,5	102,5
1965	21 981	389	82	78,4	88,4	101,2
1968	27 294	531	123	97,4	120,7	151,9
1969	27 625	511	111	98,6	116,1	137,0
1970	26 601	499	118	95,1	113,4	145,7
Rostock						
1960	23 025	409	79	83,9	95,1	98,8
1965	20 067	410	84	73,1	95,3	105,0
1968	28 336	544	114	103,2	126,5	142,5
1969	26 548	518	108	96,7	120,5	135,0
1970	27 701	539	117	100,9	125,3	146,3
Schwerin						
1960	23 542	403	76	75,7	88,2	126,7
1965	20 041	393	83	67,3	86,0	138,3
1968	27 514	518	98	88,5	113,3	163,3
1969	27 037	522	103	86,9	114,2	171,7
1970	27 506	519	120	88,5	113,6	200,0
Suhl						
1960	24 469	378	74	75,4	77,1	84,1
1965	20 498	403	87	63,2	82,2	98,9
1968	29 257	535	127	90,2	109,2	144,3
1969	29 727	528	116	91,6	107,8	131,8
1970	31 980	579	109	98,6	118,2	123,9

4. Index der Transportpreise nach Verkehrszweigen

Jahr	Index der Transportpreise		
	Insgesamt	Personenbeförderung	Gütertransport
	1955 = 100		
1956	100,0	100,0	100,0
1960	105,0	100,0	107,9
1961	105,0	100,0	107,9
1962	105,2	100,3	107,9
1963	105,2	100,3	107,9
1964	113,1	100,2	120,4
1965	117,6	100,0	127,3
1966	117,5	99,9	127,3
1967	134,2	99,9	153,4
1968	133,5	99,9	152,3
1969	133,5	99,9	152,3
1970	133,5	99,9	152,3
Deutsche Reichsbahn			
1956	100,0	100,0	100,0
1960	103,8	100,0	105,0
1961	103,8	100,0	105,0
1962	103,8	100,0	105,0
1963	103,8	100,0	105,0
1964	116,5	100,0	121,0
1965	122,8	100,0	130,3
1966	122,8	100,0	130,3
1967	141,7	100,0	155,4
1968	141,0	100,0	154,5
1969	141,0	100,0	154,5
1970	141,0	100,0	154,5
Kraftverkehr			
1956	100,0	100,0	100,0
1960	109,0	100,1	116,4
1961	109,0	100,1	116,4
1962	109,0	100,1	116,4
1963	109,0	100,1	116,4
1964	109,2	100,2	116,6
1965	110,8	100,2	119,6
1966	110,8	100,2	119,6
1967	126,6	100,2	148,5
1968	126,6	100,2	148,5
1969	126,6	100,2	148,5
1970	126,6	100,2	148,5
Binnenschifffahrt			
1956	100,0	100,0	100,0
1960	100,0	100,0	100,0
1961	104,9	100,0	105,8
1962	104,9	100,0	105,8
1963	104,9	100,0	105,8
1964	112,4	100,0	114,7
1965	115,2	100,0	118,0
1966	115,2	100,0	118,0
1967	131,5	100,0	137,3
1968	121,3	100,0	125,3
1969	121,3	100,0	125,3
1970	121,3	100,0	125,3
Zivile Luftfahrt			
1956	100,0	100,0	100,0
1960	100,0	100,0	100,0
1961	100,0	100,0	100,0
1962	100,0	100,0	100,0
1963	83,4	82,8	91,6
1964	77,4	77,1	83,1
1965	77,4	77,1	83,1
1966	77,4	77,1	83,1
1967	77,4	77,1	83,1
1968	77,4	77,1	83,1
1969	77,4	77,1	83,1
1970	77,4	77,1	83,1

5. Durchschnittliche Verkaufserlöse je Produkteneinheit ausgewählter landwirtschaftlicher Produkte¹⁾

Jahr	Durchschnittliche Verkaufserlöse je Produkteneinheit pflanzlicher Produkte								
	Weizen	Roggen	Braufähige und Braugerste	Sonstige Gerste	Hafer	Sonstiges Getreide (einschl. Körnermals)	Ölfrüchte (einschl. Samen der Faserpflanzen)	Kartoffeln ²⁾	Zucker- rüben
	Mark je dt								
1955	23,37	21,18	33,62	24,07	20,74	21,60	115,00	6,44	4,23
1956	25,85	24,00	34,68	23,08	21,04	20,82	108,55	7,25	4,65
1957	25,39	24,81	34,85	24,68	23,39	22,08	115,44	7,24	6,36
1958	25,22	26,71	39,02	25,12	23,04	21,00	91,53	8,04	6,81
1959	25,98	27,59	49,10	29,05	22,76	22,41	95,92	8,73	6,31
1960	30,65	34,42	61,44	31,63	25,30	24,99	101,86	9,55	6,64
1961	30,38	33,00	58,81	32,13	26,03	27,93	103,32	9,61	6,29
1962	30,57	32,92	68,30	34,06	26,58	29,46	108,37	14,07	6,20
1963	29,69	32,32	70,88	34,82	25,09	28,28	104,50	13,44	6,48
1964	36,30	41,23	63,71	35,40	35,17	33,06	106,44	13,90	8,00
1965	37,26	42,10	63,90	37,06	38,28	36,99	106,58	16,04	8,00
1966	36,06	41,21	63,50	36,16	43,85	44,24	108,39	16,33	8,00
1967	36,37	41,53	63,82	35,82	44,32	47,82	107,30	16,16	8,00
1968	37,20	42,20	63,88	35,68	44,15	50,31	107,26	17,12	8,00
1969	36,95	41,25	57,02	35,95	44,33	44,05	108,68	19,43	8,00
1970 ³⁾	36,80	41,05	56,71	34,13	44,29	44,00	109,37	19,28	8,60

Jahr	Durchschnittliche Verkaufserlöse je Produkteneinheit tierischer Produkte					
	Schlacht- schweine	Schlachtrinder und sonstiges Schlachtvieh (ohne Geflügel)	Schlacht- geflügel	Milch	Eier	Wolle ⁴⁾
	Mark je dt				Mark je 100 Stück	Mark je dt
1955	397,88	139,84	300,65	47,28	24,46	1 116,00
1956	336,75	155,19	492,82	44,78	30,02	1 455,23
1957	348,11	205,93	516,40	46,29	32,89	1 657,50
1958	340,37	236,11	490,54	49,97	31,16	1 609,80
1959	319,43	271,78	489,73	49,27	29,37	1 560,10
1960	341,46	281,80	500,00	51,76	29,29	1 681,90
1961	339,54	255,43	497,22	54,22	29,12	1 780,71
1962	346,49	255,71	494,41	53,45	29,48	1 788,30
1963	410,46	280,05	508,27	54,04	34,32	1 855,90
1964	440,91	286,20	494,67	50,15	32,10	1 918,60
1965	453,92	312,22	503,07	59,36	31,26	2 024,05
1966	450,10	330,37	519,29	61,64	31,75	2 257,52
1967	457,16	335,02	536,81	62,74	32,37	2 283,00
1968	463,61	360,61	542,20	63,68	32,25	5 085,49
1969	490,70	437,27	516,61	73,82	32,55	5 032,27
1970 ⁵⁾	494,49	440,20	531,40	74,56	32,00	5 083,60

¹⁾ Ohne Prämien für den Produktionszuwachs, die ab 1964 gezahlt werden. — ²⁾ Ab 1965 einschließlich Pflanzkartoffeln. — ³⁾ Vorläufige Zahlen. — ⁴⁾ Ab 1968 Wolle, gewaschen.

6. Index der durchschnittlichen Verkaufserlöse je Produkteneinheit¹⁾

Jahr	Index der durchschnittlichen Verkaufserlöse je Produkteneinheit									
	Insgesamt ¹⁾	davon		Pflanzliche Produkte						
		Pflanzliche Produkte	Tierische Produkte ²⁾	Getreide						
				Insgesamt	Weizen	Roggen	Braufähige und Braugerste	Sonstige Gerste	Hafer	Sonstiges Getreide (einschl. Körnermais)
1960 = 100										
1955	85,8	70,6	90,8	63,8	76,2	61,5	54,7	76,1	82,0	86,4
1956	84,6	70,3	87,4	69,7	84,3	69,7	56,4	75,8	83,2	83,3
1957	93,2	91,6	93,7	71,1	82,8	72,1	56,7	78,0	92,5	88,4
1958	96,0	93,7	96,7	75,8	82,3	77,6	65,0	79,4	91,1	84,0
1959	99,8	112,8	95,5	81,8	84,8	80,2	79,9	91,8	93,9	89,7
1960	100	100	100	100	100	100	100	100	100	100
1961	101,5	105,2	100,2	97,0	99,1	95,9	95,7	101,6	102,9	111,8
1962	101,9	106,6	100,4	101,2	99,7	95,6	111,2	107,7	105,1	117,9
1963	108,9	105,9	109,8	100,7	96,9	93,9	115,4	110,1	99,2	113,2
1964	116,4	118,1	115,9	116,0	118,4	119,8	103,7	111,9	139,0	135,9
1965	117,6	115,5	118,4	118,7	121,6	122,6	104,0	117,2	151,3	148,0
1966	120,8	119,9	121,1	117,4	117,7	119,7	103,4	114,3	173,3	177,0
1967	122,9	122,1	123,2	118,4	118,7	120,7	103,9	113,2	175,2	191,4
1968	125,4	124,3	125,8	119,9	121,4	122,6	104,0	112,5	174,5	201,3
1969	134,9	121,3	140,3	115,3	119,8	120,6	92,8	113,7	175,2	176,3
1970 ³⁾	134,0	121,1	140,0	110,5	120,1	119,3	93,3	107,9	175,1	176,1

Jahr	Index der durchschnittlichen Verkaufserlöse je Produkteneinheit										
	Noch: Pflanzliche Produkte					Tierische Produkte					
	Ölfrüchte (einschl. Samen der Faser- pflanzen)	Kartof- feln ⁴⁾	Zucker- rüben	Obst	Gemüse	Schlacht- schweine	Schlacht- rinder und sonstiges Schlacht- vieh (ohne Geflügel)	Schlacht- geflügel	Milch	Eier	Wolle
1960 = 100											
1955	113,9	67,4	64,7	100,0	51,4	116,5	40,6	60,1	91,3	83,5	66,3
1956	106,6	75,9	71,1	133,1	40,3	98,6	55,1	98,6	86,5	102,5	86,5
1957	113,3	75,8	97,2	191,6	64,3	101,9	73,1	103,3	89,4	112,3	98,5
1958	89,9	84,2	104,1	127,1	110,6	99,7	83,8	98,1	96,5	106,4	95,7
1959	94,2	91,4	96,5	168,0	200,0	93,5	96,4	97,9	95,2	100,3	92,8
1960	100	100	100	100	100	100	100	100	100	100	100
1961	101,4	100,6	96,2	133,3	122,0	99,4	90,6	99,4	104,8	99,4	105,9
1962	106,4	147,3	94,8	100,0	94,3	101,5	90,7	98,9	103,3	100,6	106,3
1963	102,6	140,7	99,1	100,0	94,3	120,2	99,4	101,7	104,4	117,2	110,3
1964	104,5	145,5	122,3	111,1	100,0	129,1	101,6	98,9	114,3	109,6	114,1
1965	104,6	168,0	122,3	98,2	94,0	132,0	110,8	100,6	114,7	100,7	120,3
1966	106,4	171,0	122,3	96,3	99,3	131,8	117,2	103,9	119,1	108,4	134,2
1967	105,3	169,2	122,3	103,7	108,7	133,9	118,9	107,4	121,2	110,5	135,7
1968	105,3	179,3	122,3	119,2	116,2	135,8	128,0	108,4	123,0	110,1	.
1969	106,7	203,5	131,5	107,4	116,4	143,7	155,2	103,3	142,6	111,1	.
1970 ⁵⁾	107,4	201,9	131,5	109,3	108,4	144,8	156,2	106,3	140,1	112,3	.

¹⁾ Ohne Prämien für den Produktionszuwachs, die ab 1964 gezahlt werden. — ²⁾ Ab 1968 ohne Wolle. — ³⁾ Vorläufige Zahlen. — ⁴⁾ Ab 1965 einschließlich Pflanzkartoffeln.

7. Gesetzlich festgelegte Erfassungs-, Aufkauf- und Erzeugerpreise ausgewählter pflanzlicher Produkte¹⁾

Produkt	Erfassungs-, Aufkauf- und einheitliche Erzeugerpreise								
	1955	1958	1960	1965	1966	1967	1968	1969	1970
	Mark je dt								
Weizen									
Erfassungspreis	21,00	22,50	22,50	—	—	—	—	—	—
Aufkaufpreis	42,00	45,50	49,50	—	—	—	—	—	—
einheitlicher Erzeugerpreis	—	—	—	35,00	35,00	35,00	35,00	35,00	35,00
Roggen									
Erfassungspreis	19,65	24,00	24,00	—	—	—	—	—	—
Aufkaufpreis	29,48	49,50	53,50	—	—	—	—	—	—
einheitlicher Erzeugerpreis	—	—	—	40,00	40,00	40,00	40,00	40,00	40,00
Braugerste									
Erfassungspreis	29,00	33,50	36,50	—	—	—	—	—	—
Aufkaufpreis	43,50	79,00	87,00	—	—	—	—	—	—
einheitlicher Erzeugerpreis	—	—	—	62,50	62,50	62,50	62,50	55,00	55,00
Industriegerste									
Erfassungspreis	22,25	24,50	27,50	—	—	—	—	—	—
Aufkaufpreis	33,38	48,00	63,00	—	—	—	—	—	—
einheitlicher Erzeugerpreis	—	—	—	38,00	38,00	38,00	38,00	38,00	38,00
Industriehafer									
Erfassungspreis	16,70	23,50	23,50	—	—	—	—	—	—
Aufkaufpreis	25,05	42,00	46,00	—	—	—	—	—	—
einheitlicher Erzeugerpreis	—	—	—	38,00	^{*)} 48,00	48,00	48,00	48,00	48,00
Futterhafer									
Erfassungspreis	—	20,00	20,00	—	—	—	—	—	—
Aufkaufpreis	—	38,00	41,00	—	—	—	—	—	—
einheitlicher Erzeugerpreis	—	—	—	32,00	^{*)} 42,00	42,00	42,00	42,00	42,00
Futtergerste									
Erfassungspreis	22,40	22,40	25,40	—	—	—	—	—	—
Aufkaufpreis	33,60	40,00	43,50	—	—	—	—	—	—
einheitlicher Erzeugerpreis	—	—	—	33,00	33,00	33,00	33,00	33,00	33,00
Raps									
Erfassungspreis	57,88	80,00	80,00	—	—	—	—	—	—
Aufkaufpreis	225,00	120,00	120,00	—	—	—	—	—	—
einheitlicher Erzeugerpreis	—	—	—	104,00	104,00	104,00	104,00	104,00	104,00
Frühkartoffeln, Preis Mitte August									
Erfassungspreis	9,70	12,50	12,50	—	—	—	—	—	—
einheitlicher Erzeugerpreis	—	—	—	19,00	19,00	19,00	19,00	19,00	19,00
Spätkartoffeln, Preisgruppe I, Güteklasse B									
Erfassungspreis	6,20	7,20	7,20	—	—	—	—	—	—
Aufkaufpreis	9,70	12,50	12,50	—	—	—	—	—	—
einheitlicher Erzeugerpreis	—	—	—	13,00	13,00	13,00	13,00	13,00	13,00
Zuckerrüben									
Erfassungspreis	4,00	6,10	6,10	—	—	—	—	—	—
Aufkaufpreis	6,00	9,00	9,00	—	—	—	—	—	—
einheitlicher Erzeugerpreis	—	—	—	8,00	8,00	8,00	8,00	^{*)} 8,50	8,50

¹⁾ Ab 1. Juni 1964 werden für die pflanzlichen Produkte anstelle der bisher gezahlten Erfassungs- bzw. Aufkaufpreise einheitliche Erzeugerpreise vergütet. — ^{*)} Ab 1. Juli 1966. — ^{*)} Ab 1. September 1969.

8. Gesetzlich festgelegte Erfassungs-, Aufkauf- und Erzeugerpreise ausgewählter tierischer Produkte

Produkt	Erfassungs-, Aufkauf- und einheitliche Erzeugerpreise								
	1955	1958	1960	1965	1966	1967	1968	1969	1970
	Mark je dt								
Kühe, Schlachtwertklasse C									
Erfassungspreis —									
Preisgruppe c	84,60	157,00	157,00	145,00	145,00	145,00	158,00	—	—
Aufkaufpreis — Preisgruppe II	261,00	¹⁾ 294,00	294,00	260,00	260,00	260,00	285,00	—	—
mit Vertrag	—	—	—	—	—	—	—	380,00	380,00
Einheitlicher Erzeugerpreis	—	—	—	—	—	—	—	—	—
Färsen, Schlachtwertklasse C									
Erfassungspreis —									
Preisgruppe c	90,00	162,00	162,00	145,00	145,00	145,00	158,00	—	—
Aufkaufpreis — Preisgruppe II	275,00	310,00	310,00	260,00	260,00	260,00	285,00	—	—
mit Vertrag	—	—	—	—	—	—	—	380,00	380,00
Einheitlicher Erzeugerpreis	—	—	—	—	—	—	—	—	—
Schlachtschweine,									
Schlachtwertklasse C 2									
Erfassungspreis	144,00	184,00	200,00	200,00	¹⁾ 220,00	220,00	220,00	—	—
Aufkaufpreis — Preisgruppe II	612,00	449,00	415,00	506,00	¹⁾ 519,00	519,00	519,00	—	—
mit Vertrag	—	—	—	—	—	—	—	500,00	500,00
Einheitlicher Erzeugerpreis	—	—	—	—	—	—	—	—	—
Enten, Preisgruppe II									
Erfassungspreis	200,00	¹⁾ 310,00	310,00	310,00	—	—	—	—	—
Aufkaufpreis	600,00	520,00	520,00	¹⁾ 552,50	—	—	—	—	—
Einheitlicher Erzeugerpreis ¹⁾	—	—	—	—	492,00	496,00	496,00	435,00	435,00
Hähnchen, Preisgruppe II									
Erfassungspreis	200,00	200,00	200,00	200,00	—	—	—	—	—
Aufkaufpreis	500,00	480,00	480,00	¹⁾ 490,00	—	—	—	—	—
Einheitlicher Erzeugerpreis ¹⁾	—	—	—	—	466,00	471,00	471,00	430,00	430,00
Milch									
Erfassungspreis	20,00	25,80	27,00	¹⁾ 27,80	¹⁾ 28,00	¹⁾ 27,90	¹⁾ 27,90	—	—
Aufkaufpreis	80,00	65,30	62,00	¹⁾ 66,70	¹⁾ 67,20	¹⁾ 67,40	¹⁾ 67,40	—	—
Einheitlicher Erzeugerpreis	—	—	—	—	—	—	—	¹⁾ 76,00	¹⁾ 76,00
Eier (je 100 Stück)									
Sommerpreis									
Erfassungspreis	10,00	¹⁾ 19,00	19,00	20,00	20,00	20,00	20,00	—	—
Aufkaufpreis	40,00	¹⁾ 30,40	30,40	¹⁾ 28,57	¹⁾ 28,57	¹⁾ 28,57	¹⁾ 28,57	—	—
Einheitlicher Erzeugerpreis	—	—	—	¹⁾ 34,29	¹⁾ 34,29	¹⁾ 34,29	¹⁾ 34,29	¹⁾ 30,86	¹⁾ 30,86
Winterpreis									
Erfassungspreis	10,00	¹⁾ 22,00	22,00	23,42	23,42	23,42	23,42	—	—
Aufkaufpreis	40,00	¹⁾ 37,40	37,40	37,15	37,15	37,15	37,15	—	—
Einheitlicher Erzeugerpreis	—	—	—	—	—	—	—	30,57	30,57
Herdenwolle A, Vollschor									
Erfassungspreis	2 715,00	3 620,00	3 620,00	3 620,00	—	—	—	—	—
Aufkaufpreis	9 050,00	¹⁾ 7 240,00	7 240,00	7 240,00	—	—	—	—	—
Einheitlicher Erzeugerpreis	—	—	—	—	6 200,00	6 200,00	6 200,00	6 200,00	6 200,00
Sammelwolle B — B/C, Vollschor									
Erfassungspreis	520,00	780,00	780,00	780,00	—	—	—	—	—
Aufkaufpreis	2 600,00	¹⁾ 1 820,00	1 820,00	1 820,00	—	—	—	—	—
Einheitlicher Erzeugerpreis	—	—	—	—	4 500,00	4 500,00	4 500,00	4 500,00	4 500,00
für Wolle, gewaschen	—	—	—	—	—	—	—	—	—

¹⁾ Ab 28. Mai. — ²⁾ Ab 1. Januar 1966 anstelle der Schlachtwertklasse neue Gewichtsgruppe 120 bis 105 kg. — ³⁾ Durchschnitt aus Sommer- und Winterpreis. — ⁴⁾ Preis für Reduktase-Klasse I — Tbc- und brucellosefreie Kuhbestände. — ⁵⁾ Ab 10. März. — ⁶⁾ 1. März bis 30. Juni. — ⁷⁾ 1. April bis 31. Juli. — ⁸⁾ 1. April bis 30. Juni. — ⁹⁾ 21. März bis 21. Juni. — ¹⁰⁾ 1. Juli bis 30. September. — ¹¹⁾ 1. August bis 15. Oktober. — ¹²⁾ 22. Juni bis 25. September. — ¹³⁾ 21. März bis 30. September.

9. Einzelhandelsverkaufspreise ausgewählter Waren

Jahresdurchschnitt

Warenart	Einheit	1950	1955	1960	1965	1968	1969	1970
		Mark						
Nahrungs- und Genußmittel								
Kartoffeln	5 kg	0,60	0,60	0,60	0,85	0,85	0,85	0,85
Spelseerbsen, geschält, gelbe und grüne	kg	1,06	1,04	1,04	1,04	1,04	1,04	1,04
Mohrrüben, ohne Laub, ungewaschen	kg	0,27	0,51	0,37	0,47	0,50	0,49	0,49
Weißkohl	kg	0,22	0,49	0,44	0,44	0,40	0,44	0,42
Rotkohl	kg	0,48	0,73	0,44	0,42	0,47	0,40	0,47
Äpfel	kg	1,50	1,80	1,50	1,74	1,79	1,77	1,99
Zitronen	kg	5,00	5,00	5,00	5,00	5,00	5,00	5,00
Weizenmehl, Type W 405	kg	2,40	1,32	1,32	1,32	1,32	1,32	1,32
Weizengrieß	kg	2,60	1,34	1,34	1,34	1,34	1,34	1,34
Haferflocken, lose	kg	1,12	0,98	0,98	0,98	0,98	0,98	0,98
Eierteigwaren (Hörnchen), verpackt, 225 Eier je 100 kg	250 g	.	0,70	0,70	0,70	0,70	0,70	0,70
Roggen-Mischbrot ¹⁾	1000 g	.	0,52	0,52	0,52	0,52	0,52	0,52
Weißbrot	1000 g	1,50	1,00	1,00	1,00	1,00	1,00	1,00
Zucker, Raffinade, abgepackt bewirtschaftet	kg	1,20	1,20	—	—	—	—	—
frei käuflich	kg	12,00	3,00	1,64	1,64	1,64	1,64	1,64
Vollmilch-Schokoladentafel, 35% Kakao- bestandteile	100 g	7,50	4,80	3,85	3,85	3,85	3,85	3,85
Kakaopulver, stark entölt	125 g	9,00	8,00	4,00	4,00	4,00	4,00	4,00
Kirschmarmelade in Gläsern	500 g	.	.	1,08	1,08	1,08	1,08	1,08
Kalbskamm bewirtschaftet	kg	2,50	1,96	—	—	—	—	—
frei käuflich	kg	26,75	7,60	5,20	5,20	5,20	5,20	5,20
Rindfleisch, Spannrippe bewirtschaftet	kg	2,00	2,08	—	—	—	—	—
frei käuflich	kg	20,50	6,60	5,80	5,80	5,80	5,80	5,80
Rindfleisch, Schmorfleisch ohne Knochen bewirtschaftet	kg	2,80	3,14	—	—	—	—	—
frei käuflich	kg	28,25	10,80	9,80	9,80	9,80	9,80	9,80
Schweinekotelett bewirtschaftet	kg	2,50	2,86	—	—	—	—	—
frei käuflich	kg	31,50	11,20	8,00	8,00	8,00	8,00	8,00
Schweinebauch bewirtschaftet	kg	2,00	2,10	—	—	—	—	—
frei käuflich	kg	24,00	8,20	4,60	4,60	4,60	4,60	4,60
Hackepeter bewirtschaftet	kg	2,40	2,86	—	—	—	—	—
frei käuflich	kg	33,00	11,20	7,60	7,60	7,60	7,60	7,60
Landleberwurst bewirtschaftet	kg	2,80	2,80	—	—	—	—	—
frei käuflich	kg	30,25	12,20	6,20	6,20	6,20	6,20	6,20
Braunschweiger Mettwurst, fein bewirtschaftet	kg	3,90	4,20	—	—	—	—	—
frei käuflich	kg	31,00	13,60	6,80	6,80	6,80	6,80	6,80
Jagdwurst bewirtschaftet	kg	3,30	3,60	—	—	—	—	—
frei käuflich	kg	30,00	12,20	6,80	6,80	6,80	6,80	6,80
Salzheringe, eigene Anlandungen ²⁾	kg	4,32	1,76	1,76	1,76	1,76	1,68	1,68
Trinkvollmilch, 2,5% Fettgehalt bewirtschaftet, lose	1/2 Liter	0,14	0,14	—	—	—	—	—
frei käuflich, in Flaschen	1/2 Liter	.	.	0,36	0,36	0,36	0,36	0,36
Käse, Gouda, 30% Fett, I. Qualität	kg	12,50	8,00	7,20	7,20	7,20	7,20	7,20
Deutsche Markenbutter bewirtschaftet	kg	4,20	4,20	—	—	—	—	—
frei käuflich	kg	38,00	20,00	10,00	10,00	10,00	10,00	10,00
Schweineschmalz, lose, I. Qualität bewirtschaftet	kg	2,60	2,60	—	—	—	—	—
frei käuflich	kg	31,00	5,20	3,10	3,10	3,10	3,10	3,10

¹⁾ 80% Roggen-, 20% Weizenmehl. Ohne Hauptstadt Berlin. — ²⁾ Bis 1968 isländische Salzheringe.

9. Einzelhandelsverkaufspreise ausgewählter Waren

Jahresdurchschnitt

Warenart	Einheit	1950	1955	1960	1965	1968	1969	1970
		Mark						
Noch: Nahrungs- und Genußmittel								
Speck, fett, geräuchert, ohne Schwarte	kg	2,65	2,65	—	—	—	—	—
bewirtschaftet	kg	32,00	7,50	4,00	4,00	4,00	4,00	4,00
Margarine, billigste Sorte	kg	2,20	2,20	—	—	—	—	—
bewirtschaftet	kg	25,40	4,00	2,00	2,00	2,00	2,00	2,00
Eier	Stück	0,14	0,14	—	—	—	—	—
frei käuflich	Stück	0,80	0,45	0,37	0,34	0,36	0,36	0,34
Rauchtabak, Feinschnitt	50 g	5,20	3,00	3,00	3,00	3,00	3,00	3,00
Filter-Zigaretten, mittlere Preislage	Stück	.	.	0,16	0,16	0,16	0,16	0,16
Weinbrand-Verschnitt Spezial, 38%	0,7 Liter	28,10	12,60	14,40	14,40	14,40	14,40	14,40
Vollbier, hell, 11,0 bzw. 11,5% Stammwürzgehalt, Faßausschank, ohne Bedienung	Liter	2,80	1,60	1,60	1,60	1,60	1,60	1,60
Röstkaffee, billigste Sorte	kg	80,00	80,00	60,00	60,00	60,00	60,00	60,00
Röstkaffee, mittlere Sorte	kg	80,00	80,00	70,00	70,00	70,00	70,00	70,00
Echter Tee	50 g	10,00	1,20	1,20	1,20	1,20	1,20	1,20
Schuhe und Lederwaren								
Herrenstraßenschuhe, Rindbox, Gummisohle, Gr. 42 ¹⁾	Paar	.	.	42,25	41,75	41,75	41,75	41,75
Herrenhalbschuhe, Boxkalf, Ledersohle, Gr. 42	Paar	121,00	80,30	52,75	48,20	48,20	48,20	48,20
Damensportschuhe aus farbigem Boxkalf, Transparentsohle ²⁾	Paar	120,00	73,00	40,25	40,15	40,15	40,15	40,15
Damenpumps, Boxkalf, ledergefüllt, Ledersohle	Paar	.	.	34,55	38,80	38,80	38,80	38,80
Kinderhalbschuhe, Rindbox, Gummisohle, Gr. 35	Paar	.	.	16,30	16,30	16,30	16,30	16,30
Kleinkinder-Schnürstiefel, Boxkalf, Porolaufohle, mit Pelzeinsatz	Paar	36,00	18,52	16,05	16,05	16,05	16,05	16,05
Arbeitschnürstiefel, Ledersohle	Paar	61,00	38,00	26,00	26,00	26,00	26,00	26,00
Lederhandschuhe für Herren, Strickfutter, maschinengearbeitet	Paar	38,27	35,60	32,05	32,05	32,05	32,05	32,05
Lederhandschuhe für Damen, Nappa oder Ziege, ungefüllt	Paar	.	.	22,75	22,75	22,75	22,75	22,75
Diplomatenmappe aus Rindleder	Stück	185,00	138,90	111,25	111,25	111,25	111,25	111,25
Schulranzen, Schweins-Vollleder ³⁾	Stück	78,10	55,10	28,05	25,50	25,50	25,50	25,50
Koffer, Vulkanfiber, 65 cm lang ⁴⁾	Stück	23,10	19,80	18,30	23,00	23,00	23,00	23,00
Textilwaren								
Homespun, Streichgarnwolle 70/30, 150 cm breit ⁵⁾	m	92,00	51,13	48,03	47,60	47,60	47,60	47,60
Kleiderstoff 55% Grisuten, 45% Streichgarnwolle, uni gefärbt, 140 cm breit ⁶⁾	m	56,00	29,40	29,40	29,90	29,90	29,90	29,90
Kleiderstoff Grisutenmischgewebe, 45% Kammgarnwolle, 140 cm breit	m	.	.	.	48,00	48,00	48,00	48,00
Linon-Bettwäschestoff, 80 cm breit	m	.	.	2,00	2,90	2,90	2,90	2,90
Bouclé-Läufer Optimat, 60% Wolle und Tierhaare	m ²	46,50	40,60	40,60	40,60	40,60	40,60	40,60
Herrenanzug, zweiteilig, einreihig, Kammgarnwolle 50/50, Gr. 48 ⁷⁾	Stück	328,00	187,00	178,75	143,00	143,00	143,00	143,00
Herrensträßenanzug, Dederonmischgewebe, zweiteilig, einreihig, Gr. 48	Stück	—	—	—	188,00	188,00	188,00	188,00
Damenkleid mit ³ / ₄ langem Ärmel, Kammgarnwolle 50/50, Gr. 44	Stück	130,00	79,20	79,20	79,20	79,20	79,20	79,20
Damenkleid, Baumwolle, mittlere Qualität, Gr. 44	Stück	86,00	52,00	52,00	52,00	52,00	52,00	52,00

¹⁾ Ab 1965 geringfügig veränderte Qualität. — ²⁾ Bis 1960 Ledersohle. — ³⁾ Bis 1960 Rindleder. — ⁴⁾ Ab 1965 verbesserte Qualität. — ⁵⁾ Bis 1960 Covercoat, Kammgarnwolle, einfache Qualität, 140 cm breit. — ⁶⁾ Bis 1960 Kleiderstoff anderer Materialzusammensetzung. — ⁷⁾ Bis 1960 Kammgarnwolle (höherer Wollanteil).

9. Einzelhandelsverkaufspreise ausgewählter Waren

Jahresdurchschnitt

Warenart	Einheit	1950	1955	1960	1965	1968	1969	1970
		Mark						

Noch: Textilwaren

Damenkleid, Kunstseide, mittlere Qualität, Gr. 44	Stück	163,00	101,50	77,60	77,60	77,60	77,60	77,60
Knabenanzug, lange Hose, Grisuten ¹⁾	Stück	90,00	59,30	37,30	37,30	37,30	37,30	37,30
Mädchen-Sommerkleid, Gr. 110, Baumwolle ..	Stück	47,00	20,45	13,80	13,80	13,80	13,80	13,80
Herrenoberhemd, Baumwolle, hochveredelt, Gr. 39	Stück	—	—	—	45,00	45,00	45,00	45,00
Herrenoberhemd, Kunstfaser, gute Qualität, Gr. 39	Stück	—	—	75,00	75,00	75,00	60,50	58,50
Arbeitsanzug für Männer, zweiteilig, Baumwollkörper ²⁾	Stück	39,00	19,95	18,75	18,75	19,35	19,35	19,35
Herrenpullover mit Ärmel, feingestrickt, Wolpryla, 55/45, Gr. 48 ³⁾	Stück	64,50	50,00	51,30	45,60	45,60	45,60	45,60
Herrenpullover mit langem Ärmel, Kammgarnwolle 70/30, Gr. 48 ⁴⁾	Stück	91,65	82,50	72,50	72,50	72,50	72,50	72,50
Damenpullover mit langem oder 3/4 langem Ärmel, Wolpryla, 55/45, Gr. 44 ⁵⁾	Stück	56,60	43,75	43,75	41,60	41,60	41,60	41,60
Herrenunterhose, lang, Baumwolle	Stück	16,50	9,75	6,50	6,50	6,50	6,50	6,50
Damengarnitur, zweiteilig, Dederon, Gr. 44 ..	Garnitur	—	—	27,70	27,70	27,70	27,70	27,70
Damengarnitur, zweiteilig, Baumwolle mit schmaler Baumwollspitze, Gr. 44	Garnitur	—	—	7,25	7,25	7,25	7,25	7,25
Damenstrumpfhose, Dederon-Silastik	Stück	—	—	31,60	31,60	31,60	31,60	31,60
Damenstrümpfe ohne Naht, Dederon-Monofil, 20 den, I. Wahl, Gr. 9 1/2	Paar	—	—	11,60	11,60	9,80	7,47	6,40
Herrenkurzsocken, Dederon-Kräuselkrepp ..	Paar	—	—	7,45	7,45	7,45	7,45	7,45
Herrenbuntsocken, Baumwolle, flachgewirkt, Ferse und Spitze synthetisch verstärkt, I. Wahl, Gr. 10—12	Paar	10,50	4,37	3,96	3,55	3,55	3,55	3,55
Bettbezug, Linon, 128 x 200 cm	Stück	49,00	26,90	23,00	21,80	21,80	21,80	21,80
Bettlaken, Baumwolle, glatt, 140 x 230 cm ..	Stück	—	—	17,40	17,40	17,40	17,40	17,40
Frottehandtuch, gute Baumwoll-Qualität, 50 x 100 cm	Stück	—	—	7,50	7,50	7,50	7,50	7,50
Geschirrtuch, Halbleinen, ca. 55 x 75 cm ..	Stück	—	—	3,50	3,50	3,50	3,50	3,50
Schnellstrickwolle ⁶⁾	100 g	14,50	11,10	8,60	8,60	8,60	8,60	8,60
Haarfilzhut für Herren	Stück	23,00	23,75	23,75	23,75	23,75	23,75	23,75
Herren-Taschenschirm, Kunstseidenbespannung, Kunstlederfuteral, Gestell vernickelt ..	Stück	—	68,60	68,60	76,00	76,00	76,00	76,00

Sonstige Industriewaren

Briefumschläge, weiß, holzfrei	10 Stück	0,11	0,09	0,09	0,10	0,10	0,10	0,10
Teller, 24 cm, tief, Porzellan	Stück	1,96	1,58	1,40	1,40	1,40	1,40	1,40
Haushaltskonserven-Rillenglas, 1 Liter	Stück	0,50	0,46	0,46	0,46	0,46	0,46	0,46
Wasserbecher, gepreßtes Glas, Inhalt 200 g ..	Stück	0,21	0,16	0,14	0,14	0,14	0,14	0,14
Kleider-Wäscheschrank, furniert, 180 cm breit ⁷⁾	Stück	530,50	530,50	530,50	530,50	530,50	530,50	530,50
Stuhl mit Sperrholzsitz 4 mm, natur mattiert ⁸⁾	Stück	14,65	14,65	18,35	18,15	16,15	16,15	16,15
Scheuerbürste, einfachste Ausführung, 20 x 6 cm	Stück	0,69	0,65	0,65	0,65	0,61	0,61	0,61
Bratpfanne mit Hohlstiel, emailliert, 24 cm ø ..	Stück	6,72	4,75	4,15	4,15	4,15	4,15	4,15
Elmer, emailliert, konisch, 28 cm ø	Stück	12,48	7,80	6,35	6,35	6,35	6,35	6,35
Fleischtopf, emailliert, 24 cm ø, mit zwei Griffen und Deckel	Stück	10,10	7,14	6,35	6,35	6,35	6,35	6,35
Schmortopf mit Deckel, Rein-Aluminium, 24 cm ø	Stück	10,02	6,72	5,00	5,00	5,00	5,00	5,00

¹⁾ Bis 1968 Streichgarn-Zellwolle. — ²⁾ Ab 1968 strapazierfähigere Qualität. — ³⁾ Bis 1960 Wolle 50/50. — ⁴⁾ Bis 1955 Herrenweste, Kammgarnwolle 70/30. — ⁵⁾ Bis 1955 Handstrickgarn, 100% Wolle. — ⁶⁾ Bis 1968 Ankleideschrank, Eiche furniert, mattiert, 180 cm breit. — ⁷⁾ Bis 1968 Küchenstuhl, verschiedene Ausführungen.

9. Einzelhandelsverkaufspreise ausgewählter Waren

Jahresdurchschnitt

Warenart	Einheit	1950	1955	1960	1965	1968	1969	1970
		Mark						
Noch: Sonstige Industriewaren								
Edßbeateck, viertellig, aus rostfreiem Stahl, einfache Ausführung	Stück	18,25	13,13	13,13	13,45	13,65	13,65	13,65
Herrentourenfahrrad, Markenware, 26 Zoll, Alu-Felgen	Stück	640,00	313,00	242,00	242,00	242,00	242,00	242,00
Fahrraddecke, hell bzw. schwarz, 26 bzw. 28 Zoll	Stück	34,50	9,00	9,00	9,00	9,00	9,00	9,00
Fahrradschlauch, schwarz bzw. rot, 26 bzw. 28 Zoll	Stück	8,50	2,65	2,65	2,65	2,65	2,65	2,65
Reglerbügeleisen mit Kontrolllampe und Einstellskala, etwa 1000 W, leichte Ausführung	Stück	39,30	39,30	33,60	35,50	35,50	35,50	35,50
Fahrbarer Staubsauger, Saugleistung WS 900 mm	Stück	290,13	281,50	235,00	239,00	195,00	195,00	195,00
Waschmaschine, Halbautomat, Trommelsystem, 4 kg Fassungsvermögen ¹⁾	Stück	—	—	990,00	1200,00	1200,00	1200,00	1200,00
Küchenmaschine, Grundausstattung	Stück	—	—	327,00	286,00	286,00	286,00	286,00
Elektroherd, 3 Kochplatten, davon 1 Schnellkochplatte, Bratröhre mit automatischem Regler	Stück	—	—	600,00	642,00	642,00	642,00	642,00
Kühlschrank Kristall, 130 Liter ²⁾	Stück	—	—	—	1350,00	1350,00	1250,00	1250,00
Nähmaschine Veritas mit Zierstich-Automatik, Oberteil mit Motor	Stück	—	—	662,00	662,00	662,00	662,00	662,00
Trockenrasierer bebo sher, mit Etui ³⁾	Stück	—	—	115,90	105,00	105,00	105,00	105,00
Fernsehempfänger, 50 cm Bildröhre, Tischgerät ⁴⁾	Stück	—	—	—	2050,00	2110,00	1906,00	1760,00
Allgebrauchslampe, 40 Watt	Stück	5,85	0,98	1,00	1,00	1,00	1,00	1,00
Gasherd, 3 flammig, Backröhre, Abdeckplatte	Stück	—	—	—	342,00	342,00	342,00	342,00
Haushaltswaage, Laufgewichtswaage mit Meladurschale	Stück	—	—	29,00	29,00	29,00	29,00	29,00
Kleinschreibmaschine Erika, mit Tabulator ..	Stück	—	—	423,00	430,00	430,00	430,00	430,00
Luftbereifter Kinderroller mit Sitz, Stahlrohr, farbig lackiert ⁵⁾	Stück	—	—	103,10	106,50	106,50	104,00	104,00
Schlosserhammer, Kopf 500 g	Stück	—	—	2,35	2,35	2,05	2,05	2,05
Herrenarmbanduhr, Kaliber 70.1, 17 Steine, stoßgesichert, Zentralskunde, 20 Mikrometer, wassergeschützt, Plaquegehäuse mit Edelstahlboden ⁶⁾	Stück	354,50	143,50	137,80	156,50	156,50	156,50	156,50
Damenarmbanduhr, Kaliber 35-00 mit Slawwerk, 17 Steine, 20 Mikrometer, Plaquegehäuse mit Edelstahlboden ⁷⁾	Stück	319,50	141,80	138,20	135,00	135,00	135,00	135,00
Wecker, Plastikgehäuse ⁸⁾	Stück	34,75	15,95	14,10	14,10	14,10	14,10	14,10
Feinseife, 100 g, 80% Fettgehalt, verpackt ..	Stück	2,36	1,00	0,70	0,70	0,70	0,70	0,70
Rasierseife mit Glycerin, Luxus-Qualität, verpackt, 50 g	Stück	—	0,70	0,70	0,70	0,70	0,70	0,70
Waschmittel Milwa ⁹⁾	335 g	—	0,75	0,75	0,75	0,75	1,00	1,00
Feinwaschmittel Fewa	150 g	1,50	1,28	1,25	1,25	1,25	1,25	1,25
Zahnpaste Chlorodont	ca. 70 g	0,80	0,80	0,80	0,80	0,80	0,80	0,80
Kleinbildfilm, 36 Aufnahmen, schwarz/weiß	Stück	2,53	2,15	2,15	2,15	2,15	2,15	2,15
Braunkohlenbriketts bewirtschaftet	50 kg	1,70	1,70	1,70	1,70	1,70	1,70	1,70
frei käuflich	50 kg	9,20	6,70	3,66	3,66	3,69	4,10	3,53
Brennholz	rm	23,80	23,80	23,80	23,80	23,80	23,80	23,80

¹⁾ Bis 1960 keine Automatik. — ²⁾ Bis 1968 140 Liter. — ³⁾ 1960 BB Typ 011 ohne Etui. — ⁴⁾ Bis 1965 53 cm Bildröhre; ab 1968 Implosionsgeschützte Bildröhre; ab 4. Juni 1969 1760,- Mark. — ⁵⁾ Ab 1969 veränderte Ausführung. — ⁶⁾ Bis 1960 Kaliber 60, 15 Steine. — ⁷⁾ Bis 1960 Kaliber 63, 15 Steine. — ⁸⁾ Bis 1968 Phenolpreßstoffgehäuse. — ⁹⁾ Bis 1968 Inhalt 250 g.

10. Preise und Tarife ausgewählter Leistungen für die Bevölkerung

Jahresdurchschnitt

Leistung ¹⁾	1955	1960	1964	1965	1966	1967	1968	1969	1970
	Mark								
Produktive Leistungen für die Bevölkerung									
<i>Produktive Handwerksleistungen (Ortsklasse II)</i>									
Ersetzen von Aufzugwellen in Kleinuhren, ohne Material									
lose ohne Krone	5,25	5,25	5,25	5,25	5,25	5,25	5,25	5,25	5,25
komplett mit Krone	2,10	2,10	2,10	2,10	2,10	2,10	2,10	2,10	2,10
Ersetzen von Spiralfedern in Armbanduhren, ohne Material									
flach	5,80	5,80	5,80	5,80	5,80	5,80	5,80	5,80	5,80
aufgebogen	9,45	9,45	9,45	9,45	9,45	9,45	9,45	9,45	9,45
Ersetzen von Unruhen komplett mit Spirale, ohne Material									
für Stiftanker	3,15	3,15	3,15	3,15	3,15	3,15	3,15	3,15	3,15
für alle übrigen Uhren	6,30	6,30	6,30	6,30	6,30	6,30	6,30	6,30	6,30
Reparatur von Sohlen an Herrenschuhen, Leder, geklebt, einschließlich Material je Paar	5,77	5,77	5,77	5,77	5,77	5,77	5,77	5,77	5,77
Reparatur von Sohlen an Damenschuhen, Leder, geklebt, einschließlich Material je Paar	4,78	4,78	4,78	4,78	4,78	4,78	4,78	4,78	4,78
Entwicklung eines Rollfilms 6 x 9, schwarz/weiß ..	0,60	0,50	0,50	0,50	0,50	0,50	0,50	0,50	0,50
Entwicklung eines Kleinbildfilms 24 x 36, über 20 Aufnahmen, schwarz/weiß	0,80	0,75	0,75	0,75	0,75	0,75	0,75	0,75	0,75
<i>Verkehrsleistungen</i>									
1 Eisenbahnfahrt, 2. Klasse, 50 km, Personenzug ..	4,00	4,00	4,00	4,00	4,00	4,00	4,00	4,00	4,00
1 Arbeiterwochenkarte, Personenzug, 2. Klasse, 15 km	2,50	2,50	2,50	2,50	2,50	2,50	2,50	2,50	2,50
1 S-Bahn-Fahrt Berlin, Preisstufe 1	0,20	0,20	0,20	0,20	0,20	0,20	0,20	0,20	0,20
Straßenbahn, Karl-Marx-Stadt, Einzelfahrt (1 Person)	0,15	0,15	0,20	0,20	0,20	0,20	0,20	0,20	0,20
Straßenbahn, Berlin, Einzelfahrt (1 Person)	0,20	0,20	0,20	0,20	0,20	0,20	0,20	0,20	0,20
Obus, Dresden, Einzelfahrt (1 Person)	0,20	0,20	0,20	0,20	0,20	0,20	0,20	0,20	0,20
Flugreise Berlin-Leipzig (1 Person)	—	32,00	32,00	32,00	32,00	32,00	32,00	32,00	32,00
<i>Leistungen des Post- und Fernmeldewesens</i>									
1 Briefsendung bis 20 g im Ortsverkehr	0,10	0,10	0,10	0,10	0,10	0,10	0,10	0,10	0,10
1 Briefsendung bis 20 g im Fernverkehr	0,20	0,20	0,20	0,20	0,20	0,20	0,20	0,20	0,20
Gewöhnliche Postanweisung 25,01 bis 100 Mark ..	0,40	0,40	0,40	0,40	0,40	0,40	0,40	0,40	0,40
1 Paketsendung bis 5 kg, 1. Zone (bis 100 km) ..	0,60	0,60	0,60	0,60	0,60	0,60	0,60	0,60	0,60
Fernsprechverkehr für Ortsgespräche von öffentlicher Sprechstelle, 1 Gespräch	0,20	0,20	0,20	0,20	0,20	0,20	0,20	0,20	0,20
Ferntelegramm mit mindestens 10 Wörtern, Gebühr je Wort	0,15	0,15	0,15	0,15	0,15	0,15	0,15	0,15	0,15
<i>Strom und Gas</i>									
Grundgebühr für elektrischen Strom für Küche und jeden Raum ²⁾	0,50	0,50	0,50	0,50	0,50	0,50	0,50	0,50	0,50
Haushaltstarif für 1 kWh elektrischen Strom	0,08	0,08	0,08	0,08	0,08	0,08	0,08	0,08	0,08
Haushaltstarif für 1 m ³ Gas	0,16	0,16	0,16	0,16	0,16	0,16	0,16	0,16	0,16
<i>Dienstleistungen</i>									
Feuchtwäsche gewaschen, geschleudert, ab 10 kg im Bezirk Rostock, Preisstufe II, je kg	0,50	0,50	0,40	0,40	0,40	0,40	0,40	0,40	0,40
1 Herrenoberhemd stärken und plätten ³⁾	0,65	0,70	0,75	0,75	0,75	0,75	0,75	0,75	0,75
Reinigung eines Herren-Jackettanzugs, zweiteilig ³⁾ ..	5,75	5,75	5,75	5,75	5,75	5,75	5,75	5,75	5,75
Reinigung eines Damenkleides, leichte Wolle ⁴⁾ ..	3,70	3,70	3,70	3,70	3,70	3,70	3,70	3,70	3,70
Färben eines Damenrockes, Wolle ⁴⁾	4,10	4,10	4,10	4,10	4,10	4,10	4,10	4,10	4,10
Herrn-Haarschnitt, halblang (Preisstufe II) ⁴⁾	0,90	0,90	0,90	0,90	0,90	0,90	0,90	0,90	0,90
Damenhaarschnitt, komplett (Preisstufe II) ⁴⁾	13,00	9,60	9,60	9,60	9,60	9,60	9,60	9,60	9,60
Hörrundfunk je anmeldspflichtige Anlage pro Monat	2,00	2,00	2,00	2,00	2,00	2,00	2,00	2,00	2,00
Hör- und Fernschrundfunk (1. Programm) je anmeldspflichtige Anlage pro Monat	4,00	4,00	7,00	7,00	7,00	7,00	7,00	7,00	7,00
Kinoeintrittskarte, zweitbilligster Platz ⁴⁾	0,99	0,99	1,01	1,02	1,02	1,05	1,06	1,06	1,06

¹⁾ Die Preise und Tarife für Leistungen ohne Nennung der Ortsklasse und Preisstufe gelten einheitlich für die gesamte DDR. —
²⁾ Ohne Hauptstadt Berlin. — ³⁾ 1955 bis 14. Juni 1960 DDR-Durchschnittspreis, ab 15. Juni 1960 Preis für Bezirke Halle und Karl-Marx-Stadt nach Bezirkspreisregelung. — ⁴⁾ DDR-Durchschnittspreis.

**11. Index der Einzelhandelsverkaufspreise, der Leistungspreise und Tarife für die
Bevölkerung insgesamt sowie Index der Kaufkraft der Mark der Deutschen Demokratischen
Republik**

Ausgabenstruktur 1968, 1960 = 100

Waren- bzw. Ausgabengruppe	1950	1955	1965	1967	1968	1969	1970
Index der Einzelhandelsverkaufspreise, der Leistungspreise und Tarife	189,8	110,4	100,1	100,0	100,2	100,0	99,9
<i>Index der Einzelhandelsverkaufspreise</i>	<i>202,0</i>	<i>111,7</i>	<i>99,9</i>	<i>99,7</i>	<i>99,9</i>	<i>99,8</i>	<i>99,6</i>
Nahrungsmittel	231,4	115,3	100,0	100,7	101,4	101,5	101,5
Landwirtschaftliche Erzeugnisse (einschl. sonstige Nahrungsmittel)	140,5	112,7	104,3	107,4	111,4	111,7	112,5
Getreide-, Stärke- und Kartoffelerzeugnisse, Kindernahrung und Hülsenfrüchte	249,0	115,3	100,0	99,9	99,9	99,9	99,9
Zucker, Zuckerwaren, Kakao und Kakao- erzeugnisse, Bienenhonig, Kunsthonig und Marmelade	198,1	105,7	100,0	100,0	100,0	100,0	100,0
Fleisch, Fleisch- und Wurstwaren	239,1	113,5	99,3	99,4	99,2	99,3	99,5
Fisch und Fischwaren	229,5	121,1	100,0	99,8	99,9	100,3	100,5
Molkereierzeugnisse, Fette, Eier und Eierzeugnisse	288,2	122,7	97,8	98,7	98,7	98,7	98,1
Genußmittel	227,7	103,9	99,7	99,7	99,7	99,7	99,6
Alkoholische Getränke	240,0	96,0	99,3	99,3	99,3	99,3	99,3
Kaffee und Tee	182,4	125,9	100,0	100,0	100,0	100,0	99,8
Tabakwaren	242,2	100,0	100,0	100,0	100,0	100,0	100,0
Schuhe, Schuhbedarfsartikel, Koffer, Täschner- und Sattlerwaren	236,6	151,4	100,9	100,7	100,7	100,7	100,7
Schuhe und Schuhbedarfsartikel	156,7	101,0	101,0	101,0	101,0	101,0
Koffer, Täschner- und Sattlerwaren	130,1	100,4	99,6	99,6	99,6	99,6
Textilien und Bekleidung	195,5	114,7	99,1	97,7	97,3	96,6	95,9
Bekleidungs- und Wäschestoffe	207,4	100,7	99,8	99,8	99,8	99,8	99,8
Wohnraumtextilien und verwandte Waren	184,7	112,0	99,9	99,9	99,9	99,9	99,9
Konfektionierte Oberbekleidung, Pelzwaren Strumpfwaren, Handschuhe, Trikotagen	211,8	111,0	97,6	97,2	97,2	97,1	97,1
Haushaltstextilien, Leibwäsche, Kurz- und Modewaren, Kopfbekleidung	185,5	134,2	98,4	93,7	93,3	92,2	89,9
Sonstige Industriewaren	143,1	104,0	101,2	101,0	99,6	98,4	97,9
Möbel, Kulturwaren, Sportartikel, Papier- und Bürobedarf, polygraphische Erzeugnisse	123,9	106,2	100,1	99,3	99,3	99,0	98,8
Haushalts- und Wirtschaftswaren, Eisenwaren und Werkzeuge	153,4	103,0	100,0	100,0	100,0	99,9	99,9
Elektroakustik, Elektromaterial, Beleuchtungs- körper, Foto-Kino-Optik, Uhren und Schmuck, Straßenfahrzeuge und Zubehör... ..	146,6	100,1	99,9	100,3	100,1	99,8	100,1
Artikel der Körper- und Gesundheitspflege, chemische Erzeugnisse, zoologischer Bedarf u. a.	140,2	101,9	99,7	97,9	97,9	96,9	96,2
Baustoffe, flüssige Kraft-, Leucht- und Heiz- stoffe, sonstige Öl- und Tierprodukte, Ge- brauchtwaren	151,1	104,7	100,0	100,0	100,0	100,0	100,0
<i>Index der Leistungspreise und Tarife¹⁾</i>	<i>102,3</i>	<i>101,1</i>	<i>101,3</i>	<i>101,7</i>	<i>101,9</i>	<i>101,9</i>	<i>101,9</i>
Produktive Handwerksleistungen	103,4	99,2	97,7	97,7	97,7	97,7
Verkehrsleistungen	100,1	99,9	99,8	99,8	99,8	99,8
Leistungen des Post- und Fernmeldewesens	100,8	99,9	99,0	99,0	99,0	99,0
Strom, Gas und Wasser	100,0	100,0	100,0	100,0	100,0	100,0
Mieten und Pachten	100,0	100,0	100,0	101,1	101,1	101,1
Rundfunk- und Fernschgebühren	100,0	168,4	168,4	168,4	168,4	168,4
Index der Kaufkraft der Mark der Deutschen Demokratischen Republik²⁾	52,7	90,6	99,9	100,0	99,8	100,0	100,1

¹⁾ Nur für den Bevölkerungsbedarf. — ²⁾ Reziproker Wert des Index der Einzelhandelsverkaufspreise, der Leistungspreise und Tarife für die Bevölkerung insgesamt.

12. Index der Einzelhandelsverkaufspreise, der Leistungspreise und Tarife für die Arbeiter- und Angestelltenhaushalte¹⁾ sowie Index der Kaufkraft der Mark der Deutschen Demokratischen Republik

Ausgabenstruktur 1968, 1960 = 100

Waren- bzw. Ausgabengruppe	1955	1965	1967	1968	1969	1970
Index der Einzelhandelsverkaufspreise, der Leistungspreise und Tarife	111,6	100,3	100,2	100,4	100,2	100,1
<i>Index der Einzelhandelsverkaufspreise</i>	<i>113,6</i>	<i>99,7</i>	<i>99,6</i>	<i>99,8</i>	<i>99,6</i>	<i>99,4</i>
Nahrungsmittel	115,1	99,8	100,7	101,4	101,5	101,6
Landwirtschaftliche Erzeugnisse (einschl. sonstige Nahrungsmittel)	115,2	105,2	109,7	114,9	115,3	116,4
Getreide-, Stärke- und Kartoffelerzeugnisse, Kindernahrung und Hülsenfrüchte	114,2	100,0	100,0	100,0	100,0	100,0
Zucker, Zuckerwaren, Kakao und Kakaoerzeugnisse, Bienenhonig, Kunsthonig und Marmelade	105,4	100,0	99,9	99,9	99,9	99,9
Fleisch, Fleisch- und Wurstwaren	113,8	99,2	99,5	99,3	99,3	99,5
Fisch und Fischwaren	116,9	100,0	99,3	99,6	101,0	101,9
Molkereierzeugnisse, Fette, Eier und Eierzeugnisse	122,1	97,1	98,2	98,2	98,2	97,5
Genußmittel	108,2	99,8	99,7	99,7	99,7	99,7
Alkoholische Getränke	98,1	99,6	99,2	99,2	99,2	99,2
Kaffee und Tee	125,8	100,0	100,0	100,0	100,0	99,8
Tabakwaren	100,0	100,0	100,0	100,0	100,0	100,0
Schuhe, Schuhbedarfsartikel, Koffer, Täschner- und Sattlerwaren	157,1	101,0	101,0	101,0	101,0	101,0
Schuhe und Schuhbedarfsartikel	163,6	101,2	101,2	101,2	101,2	101,2
Koffer, Täschner- und Sattlerwaren	124,2	100,3	100,0	100,0	100,0	100,0
Textilien und Bekleidung	116,3	98,6	96,5	96,1	95,2	94,0
Bekleidungs- und Wäschestoffe	101,3	99,3	99,3	99,3	99,3	99,3
Wohnraumtextilien und verwandte Waren	113,5	99,9	99,9	99,9	99,9	99,9
Konfektionierte Oberbekleidung, Pelzwaren	108,0	97,3	97,0	97,0	96,8	96,8
Strumpfwaren, Handschuhe, Trikotagen	143,7	98,4	90,7	90,1	87,9	84,3
Haushaltstextilien, Leibwäsche, Kurz- und Modewaren, Kopfbekleidung	103,4	100,2	100,1	99,1	97,9	96,5
Sonstige Industriewaren	106,3	100,0	99,4	99,4	99,0	99,0
Möbel, Kulturwaren, Sportartikel, Papier- und Bürobedarf, polygraphische Erzeugnisse	101,3	100,0	100,2	100,2	100,1	100,1
Haushalts- und Wirtschaftswaren, Eisenwaren und Werkzeuge	102,3	100,0	100,1	100,1	99,1	100,1
Elektroakustik, Elektromaterial, Beleuchtungskörper, Foto-Kino-Optik, Uhren und Schmuck, Straßenfahrzeuge und Zubehör	102,3	98,9	97,7	97,7	96,8	96,2
Artikel der Körper- und Gesundheitspflege, chemische Erzeugnisse, zoologischer Bedarf u. a.	107,7	100,0	99,9	99,9	99,9	99,9
Baustoffe, flüssige Kraft-, Leucht- und Heizstoffe, sonstige Öl- und Teerprodukte, Gebrauchtwagen	127,9	102,9	100,0	100,2	100,2	100,0
Index der Leistungspreise und Tarife²⁾	101,3	103,4	103,5	103,8	103,8	103,8
Produktive Handwerksleistungen	104,0	99,5	97,9	97,9	97,9	97,9
Verkehrsleistungen	100,0	100,6	100,5	100,5	100,5	100,5
Leistungen des Post- und Fernmeldewesens	101,2	99,9	99,2	99,2	99,2	99,2
Strom, Gas und Wasser	100,0	100,0	100,0	100,0	100,0	100,0
Mieten und Pachten	100,0	100,0	100,6	101,1	101,1	101,1
Rundfunk- und Fernsehgebühren	100,0	168,3	168,3	168,3	168,3	168,3
Index der Kaufkraft der Mark der Deutschen Demokratischen Republik³⁾	89,6	99,7	99,8	99,6	99,8	99,9

¹⁾ Früher als Lebenshaltungskostenindex bezeichnet. — ²⁾ Nur für den Bevölkerungsbedarf. — ³⁾ Reziproker Wert des Index der Einzelhandelsverkaufspreise, der Leistungspreise und Tarife für die Arbeiter- und Angestelltenhaushalte.

13. Index der Einzelhandelsverkaufspreise, der Leistungspreise und Tarife für die Bevölkerung insgesamt

Ausgabenstruktur 1968, 1960 = 100

Jahr	Index der Einzelhandelsverkaufspreise, der Leistungspreise und Tarife				
	Insgesamt	Index der Einzelhandelsverkaufspreise	davon		Index der Leistungspreise und Tarife
			Nahrungs- und Genußmittel	Industriegüter	
1950	189,8	202,0	230,2	105,9	102,3
1955	110,4	111,7	111,6	111,8	101,1
1956	109,0	110,2	110,7	109,6	100,7
1957	108,1	109,1	110,4	107,5	100,7
1958	103,2	103,6	103,1	104,1	100,3
1959	101,1	101,2	103,1	100,0	100,1
1960	100	100	100	100	100
1961	100,1	100,1	100,4	99,7	100,0
1962	100,4	100,4	101,2	99,3	100,9
1963	100,3	100,1	100,7	99,3	101,9
1964	100,4	100,2	100,5	99,8	101,8
1965	100,1	99,9	99,9	99,8	101,8
1966	100,1	99,9	100,1	99,5	101,8
1967	100,0	99,7	100,4	98,9	101,7
1968	100,2	99,9	100,8	98,7	101,9
1969	100,0	99,8	100,9	98,3	101,9
1970	99,9	99,6	100,9	98,0	101,9

XVI. Verbrauch der Bevölkerung

Vorbemerkung

Pro-Kopf-Verbrauch

Die Pro-Kopf-Verbrauchskennziffern für Nahrungs- und Genußmittel werden ab 1962 nach einer im Rat für gegenseitige Wirtschaftshilfe beschlossenen Methodik berechnet. Die zurückliegenden Jahre wurden nach dieser Methodik umgerechnet. Der Pro-Kopf-Verbrauch ergibt sich als Quotient aus dem Gesamtverbrauch und der mittleren Bevölkerung. Der Gesamtverbrauch wird berechnet aus der Inlanderzeugung zuzüglich des Außenhandelsaldos und unter Berücksichtigung der Bestandsveränderungen sowie der Verluste bei Lagerung, Transport und Weiterverarbeitung.

Mengenmäßiges Aufkommen

Die Kennziffern für das mengenmäßige Aufkommen an industriellen Konsumgütern für den Inlandverbrauch ergeben sich aus der industriellen Warenproduktion zuzüglich des Außenhandelsaldos. Das mengenmäßige Aufkommen wird auf die mittlere Bevölkerung bzw. auf die Gesamtzahl der Haushalte bezogen.

Ausstattungsgrad

Der Ausstattungsgrad mit langlebigen Konsumgütern in privaten Haushalten wird kumulativ aus dem jährlichen Inlandverbrauch, dividiert durch die Zahl der mittleren Bevölkerung bzw. die Zahl der Haushalte berechnet.

Der Ausstattungsgrad mit langlebigen Konsumgütern in sozialökonomischen Bevölkerungsgruppen wird durch repräsentative Haushaltsbefragungen erfaßt.

Haushaltseinnahmen, -ausgaben und -verbrauch

Einnahmen, Ausgaben und Verbrauch von Haushalten verschiedener sozialökonomischer Bevölkerungsgruppen werden durch repräsentative Haushaltsbefragungen ermittelt.

Die Einnahmen von Arbeiter- und Angestelltenhaushalten wurden von 1959 bis 1965 jährlich in 30000 Haushalten erfragt, ab 1966 aperiodisch. Stellvertretend für die durchschnittlichen monatlichen Haushaltseinnahmen des Jahres werden die Einnahmen für den Monat August erhoben.

Die Ausgaben und der Verbrauch in Haushalten von Arbeitern und Angestellten, Mitgliedern landwirtschaftlicher Produktionsgenossenschaften des Typs III und Rentnern werden durch Anschreibung während des ganzen Jahres in rund 6000 Haushalten erfaßt.

Industrielle Wäschereien

Dazu gehören die branchenreinen Wäschereien (Betriebe, in denen die Waschleistungen Hauptleistungen sind) einschließlich der industriellen Wäschereien von hauswirtschaftlichen Dienstleistungskombinaten sowie die branchenfremden Wäschereien mit Waschleistungen für Bevölkerungshaushalte (Betriebe, in denen die Waschleistungen Nebenleistungen sind, z. B. Krankenhäuser).

Selbstbedienungswäschereien

Einrichtungen mit Waschmaschinen, in denen auch Maschinen und Geräte zum Trocknen, Mangeln und Plätten von Wäsche aufgestellt sein können, die den Kunden gegen Bezahlung zur teilweisen oder vollständigen Selbstbedienung überlassen werden. Dazu zählen Waschstützpunkte, Waschzentralen, Siedlungs- und Wohnblockwäschereien, auch wenn in diesen Einrichtungen die Gebühr pauschal mit der Miete abgegolten wird. Nicht dazu gehören mechanisierte Waschküchen von Hausgemeinschaften.

Haushaltswäsche

Leistungen, die für private Haushalte ausgeführt und von ihnen unmittelbar bezahlt werden.

Haushaltsfertigwäusche

Teil der Haushaltswäsche, der durch Trocknen und Mangeln bzw. Pressen oder Bügeln schrankfertig geliefert wird.

Index des verbrauchswirksamen Pro-Kopf-Realeinkommens der Arbeiter- und Angestelltenhaushalte

Der Realeinkommensindex charakterisiert die Veränderung des Umfangs der im Durchschnitt je Haushaltsmitglied in Arbeiter- und Angestelltenhaushalten erworbenen Konsumgüter und Leistungen, unabhängig davon, ob der Erwerb gegen Bezahlung, als Natureinkommen oder als indirektes Einkommen (in Form unentgeltlicher Leistungen aus Gesundheits- und Sozialwesen, Volksbildung und Kultur, Wohnungsbau und -erhaltung, von Betrieben und gesellschaftlichen Organisationen) erfolgt. Seine Höhe ist abhängig von der Veränderung

- des durchschnittlichen Gesamteinkommens je Arbeiter- und Angestelltenhaushalt (Geld-, Natural- und indirektes Einkommen);
- des verfügbaren Realeinkommens (Gesamteinkommen abzüglich Lohnsteuer und Sozialversicherungsbeiträge);
- des nichtverbrauchswirksamen Realeinkommens (sonstige Steuern und Beiträge und Geldakkumulation);
- der durchschnittlichen Zahl der Personen je Arbeiter- und Angestelltenhaushalt;
- der Preise der von den Arbeiter- und Angestelltenhaushalten gekauften Konsumgüter und Leistungen;
- der durchschnittlichen gesellschaftlichen Aufwendungen für den unbezahlten Verbrauch (Naturalverbrauch, unentgeltliche Leistungen).

1. Index des verbrauchswirksamen Pro-Kopf-Realeinkommens der Arbeiter- und Angestelltenhaushalte in vergleichbaren Preisen

Jahr	Realeinkommensindex 1960 = 100	Jahr	Realeinkommensindex 1960 = 100
1960	100	1965	113,1
1961	104,4	1966	110,8
1962	104,6	1967	121,8
1963	107,4	1968	125,1
1964	109,7	1969	131,9

2. Pro-Kopf-Verbrauch ausgewählter Nahrungs- und Genußmittel

Erzeugnis	Einheit	Pro-Kopf-Verbrauch									
		1955	1960	1963	1964	1965	1966	1967	1968	1969	1970 ¹⁾
Fleisch und Fleisch- erzeugnisse ²⁾	kg	45,0	55,0	56,0	58,0	58,7	60,1	61,4	63,0	65,1	66,0
Rind- und Kalbfleisch ³⁾	kg	10,9	18,0	20,3	19,7	18,5	19,5	19,0	19,4	20,5	22,2
Schweinefleisch	kg	30,7	33,3	31,5	34,2	36,2	36,6	38,0	39,0	39,7	38,5
Geflügel	kg	3,4	3,7	4,2	4,1	4,0	4,0	4,4	4,6	4,9	5,3
Fisch und Fischerzeugnisse ⁴⁾ ..	kg	.	.	.	8,2	9,1	8,8	8,4	8,7	8,2	7,9
Eier und Eierzeugnisse	Stück	116	197	189	205	211	213	216	220	230	241
Nahrungsfette, Produktgewicht ..	kg	28,5	33,1	33,3	33,9	33,7	33,6	34,1	34,0	32,0	33,4
Butter	kg	9,5	13,5	12,3	12,6	12,5	12,9	13,7	14,0	14,2	14,5
Tierische Fette, bearbeitet ..	kg	7,0	7,1	6,7	7,1	6,6	6,3	6,4	6,2	5,8	5,8
Margarine	kg	10,4	10,3	11,4	11,5	11,9	11,7	11,2	11,0	10,9	11,0
Pflanzliche Öle und Fette ..	kg	1,6	2,2	2,0	2,7	2,7	2,7	2,8	2,8	2,0	2,1
Nahrungsfette, Fettwert	kg	23,7	27,4	27,8	28,2	27,9	27,8	28,2	28,2	27,0	27,6
Butter	kg	7,3	10,4	9,5	9,7	9,6	9,9	10,5	10,8	10,9	11,2
Tierische Fette, bearbeitet ..	kg	6,5	6,6	6,3	6,6	6,1	5,8	5,9	5,8	5,4	5,4
Margarine	kg	8,3	8,2	9,1	9,2	9,5	9,4	9,0	8,8	8,7	8,9
Pflanzliche Öle und Fette ..	kg	1,6	2,2	2,0	2,7	2,7	2,7	2,8	2,8	2,0	2,1
Trinkmilch, 2,5% Fettgehalt ..	l	90,7	94,5	95,1	93,0	94,1	95,7	96,5	99,2	100,2	98,5
Fett- und Magerkäse	kg	3,0	3,6	4,3	4,2	4,3	4,6	4,5	4,5	4,5	4,7
Mehl und Nährmittel ⁵⁾	kg	121,6	101,6	96,4	99,0	100,2	101,0	99,3	96,8	97,5	97,0
Brotgetreidemehl	kg	117,3	96,2	91,0	94,3	94,9	94,3	94,0	91,8	92,3	91,9
Weizenmehl	kg	49,0	46,3	47,7	40,5	51,1	51,1	51,2	50,4	50,8	51,5
Roggenmehl	kg	68,3	49,9	44,2	44,8	43,8	43,1	42,8	41,4	41,5	40,4
Reis	kg	1,3	2,4	1,4	1,6	2,2	3,7	2,1	1,8	1,9	1,9
Speisehülsenfrüchte	kg	1,9	1,7	1,0	1,2	1,3	1,3	1,4	1,2	1,5	1,5
Speisekartoffeln ⁶⁾	kg	174,6	173,0	158,8	155,9	156,5	155,7	156,3	150,0	148,8	153,5
Gemüse insgesamt ⁷⁾	kg	.	60,7	62,9	67,7	63,8	73,0	76,7	73,9	70,8	81,5
Frischgemüse	kg	.	48,0	45,3	46,8	47,9	55,6	56,8	56,7	51,3	59,9
Industriell verarbeitetes Ge- müse und Gemüsesäfte ..	kg	.	12,7	17,6	20,9	15,9	17,4	19,9	17,2	19,5	21,6
Obst insgesamt ⁸⁾	kg	.	80,1	48,8	43,2	46,5	57,4	61,3	59,0	60,7	54,8
Frischobst	kg	.	61,1	34,3	28,3	28,3	36,5	40,7	39,1	35,0	35,2
Industriell verarbeitetes Obst und Obstsaft	kg	.	11,9	9,6	9,2	10,4	10,1	9,5	8,7	12,6	8,2
Süßfrüchte	kg	.	7,1	4,9	5,7	7,8	10,8	11,1	11,2	12,2	11,4
Zucker und Zuckererzeugnisse ⁹⁾	kg	27,4	29,3	29,9	30,7	30,1	29,3	31,6	32,9	33,5	34,5
Zucker	kg	19,4	18,2	17,5	18,2	18,1	18,6	18,0	17,9	18,0	17,4
Kakaoyerzeugnisse	kg	1,1	1,9	2,1	2,1	2,1	2,3	2,2	2,2	2,4	2,4
Kakaopulver	g	70	285	252	225	236	241	224	200	241	231
Bohnenkaffee, geröstet	kg	0,3	1,1	1,6	1,7	1,8	1,9	1,9	2,0	2,2	2,2
Tee, echter	g	77	88	89	89	90	87	87	84	101	93
Zigaretten	Stück	1 042	1 089	1 080	1 098	1 123	1 136	1 150	1 201	1 232	1 254
Zigarren und Zigarillos	Stück	43	103	115	104	96	94	98	87	83	78
Rauchtabak	g	176	130	125	106	100	101	88	77	72	60
Wein und Sekt ¹⁰⁾	l	1,7	3,2	4,0	4,0	4,2	4,4	4,7	4,6	5,2	5,0
Bier	l	68,5	79,5	76,5	80,3	80,6	81,7	84,5	80,3	92,0	95,7
Spirituosen	l	4,4	3,5	4,4	4,6	4,7	5,3	5,3	5,7	6,4	6,6
Alkoholische Getränke, 100% Alkohol	l	3,9	4,1	4,5	4,7	4,8	5,2	5,3	5,4	5,9	6,1
Wein und Sekt, 100% Alkohol	l	0,2	0,4	0,5	0,5	0,5	0,5	0,6	0,6	0,6	0,6
Bier, 100% Alkohol	l	2,1	2,3	2,3	2,4	2,4	2,5	2,5	2,6	2,8	2,9
Spirituosen, 100% Alkohol ..	l	1,6	1,4	1,7	1,8	1,9	2,2	2,2	2,2	2,5	2,6

¹⁾ Vorläufige Zahlen. — ²⁾ Umgerechnet auf Fleisch mit Knochen. — ³⁾ Einschließlich Hammel-, Ziegen-, Kaninchen- und Wildfleisch; ab 1963 einschließlich Pferdefleisch. — ⁴⁾ Effektives Warengewicht. — ⁵⁾ Einschließlich Reis, geschält. — ⁶⁾ Ohne in der Lebensmittelindustrie zu Stärkeerzeugnissen weiterverarbeitete Kartoffeln. — ⁷⁾ Umgerechnet auf Frischware, einschließlich Speisezwiebeln. — ⁸⁾ Umgerechnet auf Frischware, einschließlich Nüsse und Nußkerne. — ⁹⁾ Umgerechnet auf Weißzucker. — ¹⁰⁾ Nur industrielle Herstellung.

3. Jährliches mengenmäßiges Aufkommen ausgewählter industrieller Konsumgüter für den Inlandverbrauch¹⁾

Erzeugnis	Einheit	Jährliches mengenmäßiges Aufkommen									
		1955	1960	1963	1964	1965	1966	1967	1968	1969	1970 ²⁾
Pro Kopf der Bevölkerung											
Lederschuhe	Paar	1,0	1,6	1,6	1,7	1,8	1,8	2,0	1,9	2,1	1,9
Strümpfe und Socken	Paar	5,6	4,8	4,3	4,7	5,3	5,6	4,9	5,2	5,0	4,2
Obertrikotagen	Stück	0,8	1,0	0,9	1,0	1,1	1,1	1,1	1,2	1,2	...
Untertrikotagen	Stück	5,4	6,1	6,3	6,5	6,4	6,3	6,1	5,8	6,2	...
Pro 1000 der Bevölkerung											
Personenkraftwagen und Kombiwagen	Stück	1,0	3,4	4,0	4,4	5,1	6,0	6,0	6,2	6,9	6,7
Motorräder	Stück	4,0	7,0	3,0	3,1	3,0	3,0	3,0	2,7	2,8	2,5
Mopeds, Kleinroller, Motorroller	Stück	2,0	9,4	8,0	8,0	6,0	5,4	5,7	6,5	6,6	8,0
Staubsauger	Stück	.	.	.	8,1	12,5	16,3	10,2	17,8	17,7	14,8
Pro Haushalt											
Teppiche und Läufer	m ²	0,6	1,0	0,9	0,9	1,0	1,0	1,1	1,1	1,4	1,2
Tüll und Gardinen	m ²	5,2	4,8	5,1	4,7	4,8	4,6	4,8	5,1	5,8	6,8
Pro 100 Haushalte											
Haushaltskühlschränke	Stück	0,3	2,6	4,1	3,8	5,2	5,7	5,8	6,2	6,1	5,8
Haushaltsnämaschinen	Stück	2,2	1,6	1,3	1,2	0,3	0,9	0,8	1,0	1,4	0,7
Haushaltswaschmaschinen	Stück	.	2,7	5,0	4,6	5,3	5,3	5,4	5,6	4,7	4,6
Rundfunkempfänger	Stück	9,4	10,6	8,7	8,1	5,6	8,7	11,4	11,2	12,2	13,2
Fernsehempfänger	Stück	.	7,6	8,9	8,3	8,1	7,3	7,4	6,6	5,5	4,6

¹⁾ Ab 1964 wurden den Berechnungen die durch die Volkszählung vom 31. Dezember 1964 ermittelten Haushaltszahlen zugrunde gelegt. Das Jahr 1963 ist in der zweiten Spalte vergleichbar gemacht. — ²⁾ Vorläufige Zahlen.

4. Bestand ausgewählter industrieller Konsumgüter je 100 Haushalte¹⁾

Stand 31. Dezember

Erzeugnis	Bestand je 100 Haushalte										
	1955	1960	1962	1963	1964	1965	1966	1967	1968	1969	1970 ²⁾
Personenkraftwagen (einschließlich Kombiwagen) ³⁾	0,2	3,2	5,6	6,5	6,1	7,1	8,2	9,4	11,0	12,3	15,6
Motorräder ⁴⁾	10,8	12,7	13,3	13,7	15,6	16,0	16,5	17,3	18,0	18,4	18,9
Motorroller ⁴⁾	2,7	3,1		19,4
Mopeds ⁴⁾	12,2	14,3	13,4	14,9	16,1	16,9	18,3	19,5	20,8
Rundfunkempfänger ⁴⁾	77,1	89,9	91,5	92,6	86,4	86,7	86,5	87,3	89,3	90,5	91,5
Fernsehempfänger ⁴⁾	1,2	16,7	30,5	38,4	35,8	42,2	48,5	54,0	60,0	63,6	66,3
Elektrische Haushaltskühlschränke	0,4	6,1	12,2	16,2	15,1	20,4	25,9	31,5	37,7	43,8	50,3
Elektrische Haushaltswaschmaschinen	0,5	6,2	13,4	18,4	17,1	22,4	27,7	32,9	38,1	44,0	49,0

¹⁾ Ab 1964 wurden den Berechnungen die durch die Volkszählung vom 31. Dezember 1964 ermittelten Haushaltszahlen zugrunde gelegt. Das Jahr 1963 ist in der zweiten Spalte vergleichbar gemacht. — ²⁾ Vorläufige Zahlen. — ³⁾ Angemeldete Fahrzeuge; ohne Fahrzeuge, die gewerblich bzw. von Verwaltungen benutzt werden. 1960 und 1962: Stand 30. Juni, 1966 bis 1970: 30. September, 1963: 25. Oktober. — ⁴⁾ Angemeldete Empfänger.

5. Bestand ausgewählter industrieller Konsumgüter je 100 Arbeiter- und Angestelltenhaushalte

Stand 31. August

Jahr Haushaltsbruttoeinkommensgruppe Haushaltsgrößengruppe Kaufjahr	Personen- kraftwagen und Kombiwagen	Fernsch- empfänger	Elektrische Haushalts- kühlschränke	Elektrische Haushalts- waschmaschinen
Bestand				
1963	4,4	42,1	15,7	18,1
1964	5,9	50,6	22,3	26,0
1965	6,8	50,4	20,6	32,9
1967	9,6	74,5	43,7	44,3
1970	15,4	81,7	65,3	58,1
Bestand je Haushaltsbruttoeinkommensgruppe				
1967				
unter 600 Mark	1,2	46,4	14,1	16,1
600 bis " 900 "	4,1	70,4	34,4	37,1
900 " " 1 200 "	9,8	84,9	52,9	54,1
1 200 " " 1 500 "	17,4	88,8	63,7	61,7
1 500 Mark und darüber	32,0	90,0	73,2	68,1
Zusammen	9,6	74,5	43,7	44,3
1970				
unter 600 Mark	1,0	55,1	27,7	22,0
600 bis " 900 "	5,7	74,0	52,3	44,0
900 " " 1 200 "	13,3	87,4	70,2	64,4
1 200 " " 1 500 "	21,9	91,2	80,0	73,4
1 500 Mark und darüber	34,9	91,8	87,2	77,0
Zusammen	15,4	81,7	65,3	58,1
Bestand je Haushaltsgrößengruppe				
1967				
1-Personen-Haushalte	2,1	42,8	16,2	12,7
2-Personen-Haushalte	7,5	73,7	40,4	39,2
3-Personen-Haushalte	14,2	83,4	57,1	54,8
4-Personen-Haushalte	15,1	87,5	55,7	60,3
Haushalte mit 5 und mehr Personen	8,6	88,2	47,5	62,6
Zusammen	9,6	74,5	43,7	44,3
1970				
1-Personen-Haushalte	3,4	54,4	31,4	19,4
2-Personen-Haushalte	12,4	82,5	64,2	54,3
3-Personen-Haushalte	22,2	88,2	76,7	68,0
4-Personen-Haushalte	23,0	92,2	80,6	76,4
Haushalte mit 5 und mehr Personen	9,1	61,1	47,5	52,1
Zusammen	15,4	81,7	65,3	58,1
Bestand nach Kaufjahren				
Prozent				
1967				
1960 und früher	17,1	16,0	8,3	10,5
1961 und 1962	15,5	19,6	13,0	13,8
1963 und 1964	18,4	23,9	23,7	25,3
1965 und 1966	27,1	27,2	34,6	32,9
1967	22,0	13,2	20,3	17,5
Zusammen	100	100	100	100
1970				
1963 und früher	25,0	33,5	21,2	23,9
1964 und 1965	11,3	18,8	16,3	18,4
1966 und 1967	17,8	20,9	22,7	24,2
1968 und 1969	25,8	18,5	26,0	22,7
1970	20,0	8,3	13,7	10,9
Zusammen	100	100	100	100

6. Anteil der Ausgabenpositionen an den durchschnittlichen jährlichen Ausgaben in Haushalten von Arbeitern und Angestellten nach Haushaltsgrößengruppen 1969

Ausgabenposition	Durchschnittliche jährliche Ausgaben der Haushalte					
	Insgesamt	Nach Haushaltsgrößengruppen				
		1-Personen-Haushalte	2-Personen-Haushalte	3-Personen-Haushalte	4-Personen-Haushalte	Haushalte mit 5 und mehr Personen
	Prozent					
Verbrauchswirksame Ausgaben	77,5	75,2	75,3	77,0	78,8	81,6
Waren	65,1	59,6	62,3	64,8	66,9	70,5
Nahrungsmittel	27,7	24,9	26,0	26,6	28,4	33,2
Genußmittel	9,4	8,4	10,3	9,3	8,8	9,2
Schuhe und Schuhzubehör	1,8	1,8	1,5	1,8	2,0	2,3
Textilien und Bekleidung	10,6	10,9	10,2	10,6	11,0	10,8
Sonstige Industriewaren	16,6	13,7	14,3	10,5	16,8	15,0
darunter:						
Bau- und Wohnbedarf	3,0	2,8	2,7	3,2	3,1	2,7
Elektrotechnische Erzeugnisse	2,6	2,5	2,7	2,7	2,5	2,2
Leistungen und Reparaturen	12,4	15,6	13,0	12,2	11,9	11,2
darunter:						
Verkehrsleistungen	1,7	2,3	1,8	1,7	1,6	1,5
Mieten	3,3	4,6	3,2	2,9	3,0	3,2
Strom und Gas (Heizung aller Art)	1,5	1,6	1,4	1,4	1,5	1,6
Kultur und Erholung	2,4	2,4	2,7	2,5	2,3	1,9
Nichtverbrauchswirksame Ausgaben,						
u.a. Steuern, Beiträge, Erhöhung der Geldbestände und Guthaben	22,5	24,8	24,7	23,0	21,2	18,4
Ausgaben insgesamt	100	100	100	100	100	100

7. Anteil der Ausgabenpositionen an den durchschnittlichen jährlichen Ausgaben in 3-Personen-Haushalten von Arbeitern und Angestellten nach Haushaltsbruttoeinkommensgruppen 1969

Ausgabenposition	Durchschnittliche jährliche Ausgaben der Haushalte nach Haushaltsbruttoeinkommensgruppen im Monat (Mark)					
	unter 600	600 bis unter 800	800 bis unter 1000	1000 bis unter 1200	1200 bis unter 1500	1500 und darüber
	Prozent					
Verbrauchswirksame Ausgaben	89,4	83,4	81,5	79,7	77,6	72,2
Waren	75,8	70,3	68,8	67,9	65,6	60,3
Nahrungsmittel	41,5	37,8	32,5	29,9	26,8	21,4
Genußmittel	8,3	9,4	9,8	9,8	9,3	9,2
Schuhe und Schuhzubehör	3,5	2,1	2,0	1,9	1,9	1,6
Textilien und Bekleidung	10,3	9,1	10,6	10,8	10,9	10,4
Sonstige Industriewaren	12,2	11,8	13,9	15,4	16,8	17,7
darunter:						
Bau- und Wohnbedarf	2,3	1,9	2,6	2,9	3,3	3,5
Elektrotechnische Erzeugnisse	2,6	2,0	2,2	2,2	3,0	3,0
Leistungen und Reparaturen	13,6	13,1	12,7	11,8	12,0	11,9
darunter:						
Verkehrsleistungen	1,2	1,8	1,9	1,8	1,8	1,6
Mieten	4,6	4,4	3,6	3,2	2,9	2,7
Strom und Gas (Heizung aller Art)	2,3	2,1	1,7	1,6	1,4	1,2
Kultur und Erholung	1,7	2,0	2,1	2,3	2,5	2,7
Nichtverbrauchswirksame Ausgaben,						
u.a. Steuern, Beiträge, Erhöhung der Geldbestände und Guthaben	10,6	16,6	18,5	20,3	22,4	27,8
Ausgaben insgesamt	100	100	100	100	100	100

8. Anteil der Ausgabenpositionen an den durchschnittlichen jährlichen Ausgaben in Haushalten von Mitgliedern der LPG Typ III nach Haushaltsgrößengruppen 1969

Ausgabenposition	Durchschnittliche jährliche Ausgaben der Haushalte					
	Insgesamt	Nach Haushaltsgrößengruppen				
		1-Personen-Haushalte	2-Personen-Haushalte	3-Personen-Haushalte	4-Personen-Haushalte	Haushalte mit 5 und mehr Personen
	Prozent					
Verbrauchswirksame Ausgaben	74,7	72,3	71,3	75,7	74,0	76,4
Waren	65,8	62,0	62,4	60,3	65,0	68,1
Nahrungsmittel	27,1	26,0	25,0	25,8	26,3	30,0
Genußmittel	10,0	9,1	11,0	10,4	9,7	9,2
Schuhe und Schuhzubehör	2,0	2,2	1,5	1,8	2,1	2,3
Textilien und Bekleidung	11,0	11,3	9,9	11,0	11,5	11,2
Sonstige Industriewaren	15,7	13,4	15,0	17,3	15,4	15,4
darunter:						
Bau- und Wohnbedarf	3,4	1,9	3,3	3,7	3,3	3,5
Elektrotechnische Erzeugnisse	2,1	2,3	2,0	2,7	2,1	1,9
Leistungen und Reparaturen	8,9	10,3	8,9	9,4	9,0	8,3
darunter:						
Verkehrsleistungen	1,0	1,2	1,1	1,1	1,0	1,0
Mieten	1,4	1,3	1,1	1,5	1,5	1,3
Strom und Gas (Heizung aller Art)	1,7	2,0	1,8	1,7	1,7	1,7
Kultur und Erholung	1,6	1,2	1,4	2,0	1,7	1,3
Nichtverbrauchswirksame Ausgaben, u.a. Steuern, Beiträge, Erhöhung der Geldbestände und Guthaben	20,8	23,4	23,6	20,7	21,2	19,0
Ausgaben für Feldbau, Gartenbau und Viehhaltung ...	4,5	4,4	5,1	3,6	4,8	4,6
Ausgaben insgesamt	100	100	100	100	100	100

9. Anteil der Ausgabenpositionen an den durchschnittlichen jährlichen Ausgaben in Haushalten von Mitgliedern der LPG Typ III mit und ohne persönliche Hauswirtschaft

Ausgabenposition	Durchschnittliche jährliche Ausgaben der Haushalte					
	mit persönlicher Hauswirtschaft			ohne persönliche Hauswirtschaft		
	1967	1968	1969	1967	1968	1969
	Prozent					
Verbrauchswirksame Ausgaben	73,4	73,0	73,1	78,1	77,1	77,4
Waren	65,2	64,8	64,7	68,5	67,2	67,8
Nahrungsmittel	27,1	26,4	26,4	30,2	27,6	28,6
Genußmittel	10,2	9,7	9,9	9,7	9,9	9,8
Schuhe und Schuhzubehör	1,7	2,0	2,0	1,6	1,9	2,0
Textilien und Bekleidung	10,4	11,2	10,9	10,7	11,2	11,2
Sonstige Industriewaren	15,8	15,5	15,5	16,3	16,6	16,2
darunter:						
Bau- und Wohnbedarf	3,0	3,5	3,4	2,8	3,4	3,5
Elektrotechnische Erzeugnisse	2,7	2,3	2,0	2,7	3,0	2,3
Leistungen und Reparaturen	8,2	8,3	8,4	9,6	9,9	9,6
darunter:						
Verkehrsleistungen	1,1	1,1	1,0	1,4	1,2	1,1
Mieten	1,0	1,0	0,9	2,1	2,3	2,1
Strom und Gas (Heizung aller Art)	1,6	1,7	1,8	1,4	1,6	1,6
Kultur und Erholung	1,3	1,3	1,5	1,6	1,9	1,8
Nichtverbrauchswirksame Ausgaben, u.a. Steuern, Beiträge, Erhöhung der Geldbestände und Guthaben	22,6	21,0	21,0	20,4	20,6	20,5
Ausgaben für Feldbau, Gartenbau und Viehhaltung ...	4,0	6,0	6,0	1,5	2,3	2,1
Ausgaben insgesamt	100	100	100	100	100	100

10. Anteil der Ausgabenpositionen an den durchschnittlichen jährlichen Ausgaben in Rentnerhaushalten¹⁾ nach Haushaltsgrößengruppen 1969

Ausgabenposition	Durchschnittliche jährliche Ausgaben der Haushalte		
	Insgesamt	darunter nach Haushaltsgrößengruppen	
		1-Personen-Haushalte	2-Personen-Haushalte
	Prozent		
Verbrauchswirksame Ausgaben	92,7	93,7	91,9
Waren	74,5	72,5	70,2
Nahrungsmittel	42,7	42,1	43,1
Genußmittel	10,8	8,5	12,9
Schuhe und Schuhzubehör	1,2	1,3	1,1
Textilien und Bekleidung	7,3	7,5	7,2
Sonstige Industriewaren	12,4	13,0	11,9
darunter:			
Bau- und Wohnbedarf	1,3	1,3	1,3
Elektrotechnische Erzeugnisse	1,6	1,4	1,6
Leistungen und Reparaturen	18,3	21,1	15,7
darunter:			
Verkehrsleistungen	2,5	2,7	2,4
Mieten	7,4	9,5	5,5
Strom und Gas (Heizung aller Art)	2,4	2,6	2,2
Kultur und Erholung	1,2	0,9	1,6
Nichtverbrauchswirksame Ausgaben, u.a. Steuern, Beiträge,			
Erhöhung der Geldbestände und Guthaben	7,3	6,4	8,0
Ausgaben insgesamt	100	100	100

¹⁾ Nur Rentnerhaushalte ohne Einkommen aus Berufstätigkeit.

11. Jährlich durchschnittlich gekaufte Mengen¹⁾ ausgewählter Nahrungs- und Genußmittel je 3-Personen-Haushalt

Erzeugnis	Einheit	Gekaufte Mengen je 3-Personen-Haushalt						
		1963	1964	1965	1966	1967	1968	1969
Arbeiter und Angestellte								
Kartoffeln	kg	330,9	314,1	310,8	290,6	276,4	277,1	285,6
Frischgemüse	kg	81,2	78,9	78,2	88,5	77,5	75,1	79,1
Frischobst	kg	64,7	66,5	58,5	71,6	62,9	61,5	64,1
Südfrüchte (frisch)	kg	13,8	16,2	20,7	29,6	31,0	27,8	33,3
Kakaoerzeugnisse	kg	4,6	4,5	4,5	4,3	4,4	4,4	4,0
Fleisch, Fleisch- und Wurstwaren	kg	118,4	123,5	124,4	129,3	130,3	129,9	137,4
Fisch und Fischwaren	kg	22,4	21,9	22,3	21,7	19,5	19,6	19,8
Trinkvollmilch	l	244,0	254,4	248,2	244,3	237,2	226,0	233,6
Eier	Stück	424	483	492	477	505	481	517
Butter	kg	34,0	36,2	36,3	37,5	40,3	38,0	41,6
Margarine	kg	25,7	24,3	24,0	24,1	22,7	21,3	22,7
Zigaretten	Stück	2 559	2 540	2 423	2 391	2 534	2 511	2 808
Bier	l	76,1	84,3	83,7	86,3	89,2	91,0	89,8
Wein	l	8,8	8,7	9,5	9,9	10,2	10,1	10,9
Bohnenkaffee	kg	4,4	4,6	4,6	4,8	5,0	5,1	5,4
LPG-Mitglieder des Typs III								
Kartoffeln	kg	80,7	70,1	71,1	67,4	84,8	64,4	99,3
Frischgemüse	kg	46,1	47,1	46,3	48,9	46,7	42,6	41,0
Frischobst	kg	35,6	38,4	38,4	46,4	39,2	39,1	31,3
Südfrüchte (frisch)	kg	8,3	9,7	14,9	21,5	22,4	21,9	22,9
Kakaoerzeugnisse	kg	2,8	3,4	3,5	3,3	3,5	3,6	3,8
Fleisch, Fleisch- und Wurstwaren	kg	67,6	75,1	80,9	87,4	97,7	99,5	96,7
Fisch und Fischwaren	kg	24,3	23,9	25,4	24,2	22,6	25,0	22,6
Trinkvollmilch	l	156,1	180,0	194,4	213,3	230,4	240,8	238,6
Eier	Stück	87	91	101	74	85	101	126
Butter	kg	33,4	35,3	35,6	36,8	42,5	45,7	42,6
Margarine	kg	34,1	32,5	31,3	32,7	32,5	33,4	34,1
Zigaretten	Stück	2 275	2 426	2 164	2 492	2 538	2 451	2 528
Bier	l	70,9	92,5	92,0	96,7	98,0	94,5	93,9
Wein	l	6,0	6,5	7,0	7,4	7,3	8,1	8,1
Bohnenkaffee	kg	3,5	3,9	3,6	4,0	4,5	4,8	4,8

¹⁾ Bei den angegebenen Mengen handelt es sich nur um die vom Haushalt im Einzelhandel gekauften Waren im Produktgewicht. Daneben werden aber von den LPG-Mitgliedern noch Erzeugnisse aus der eigenen Produktion im Haushalt verbraucht. Es wurden keine Umrechnungen vorgenommen, z. B. von verarbeitetem Gemüse und Obst in Frischgemüse bzw. Frischobst, von Eipulver in Eier. Ebenso sind nicht enthalten die in Backwaren oder anderen verarbeiteten Nahrungsmitteln enthaltenen Mengen an Eiern, Milch, Fetten usw. Auch die in Gaststätten, Werksrestaurants, Ferienheimen, Schul- und Kindergärten verzehrten Erzeugnisse sind nicht in diese Mengen einbezogen.

12. Arbeiter- und Angestelltenhaushalte nach Haushaltsgrößen und Haushaltsnettoeinkommensgruppen

Jahr	Haushalte							
	Insgesamt	Nach Haushaltsnettoeinkommensgruppen (Mark) im Monat						
		unter 400	400 bis unter 600	600 bis unter 800	800 bis unter 1000	1000 bis unter 1200	1200 bis unter 1500	1500 und darüber
		Prozent						
1960	100	10,4	23,8	25,2	21,9	10,8	5,6	2,4
1963	100	8,7	22,0	24,4	23,6	12,2	6,5	2,6
1965	100	7,2	17,7	21,9	25,5	15,8	8,4	3,5
1967	100	4,9	16,0	19,1	24,1	19,8	11,6	4,5
1970	100	3,1	11,9	14,3	19,0	22,0	19,2	10,6
1-Personen-Haushalte								
1960	100	53,8	38,0	6,2	1,3	0,2	0,3	0,2
1963	100	49,1	41,8	7,2	0,9	0,6	0,2	0,2
1965	100	43,2	44,4	10,0	1,3	0,5	0,4	0,3
1967	100	31,5	50,3	14,8	2,3	0,4	0,3	0,2
1970	100	20,3	52,6	19,8	5,0	1,1	0,8	0,3
2-Personen-Haushalte								
1960	100	9,0	34,0	30,3	18,8	5,6	1,7	0,6
1963	100	6,0	30,3	30,0	22,7	7,3	2,9	0,8
1965	100	4,5	24,8	28,7	26,2	10,5	3,8	1,3
1967	100	2,2	22,1	26,7	26,7	15,2	5,5	1,5
1970	100	1,4	13,4	22,6	24,6	21,1	12,8	4,2
darunter 2 Erwachsene ohne Kinder								
1960	100	6,2	32,4	32,5	20,3	6,1	1,9	0,6
1963	100	3,6	28,0	32,0	24,6	7,9	3,1	0,9
1965	100	2,3	21,4	30,6	28,6	11,5	4,2	1,4
1967	100	1,0	17,6	27,7	29,2	16,8	6,1	1,6
1970	100	0,3	8,5	22,4	26,7	23,2	14,1	4,7
3-Personen-Haushalte								
1960	100	1,9	17,7	27,6	29,3	15,1	6,6	1,7
1963	100	1,2	15,3	25,9	30,7	16,3	8,1	2,4
1965	100	0,8	9,8	21,8	32,7	21,3	10,1	3,5
1967	100	0,3	7,0	18,1	29,7	25,5	15,0	4,4
1970	100	0,1	3,6	11,4	22,2	27,3	24,4	11,0
darunter 2 Erwachsene mit 1 Kind								
1960	100	1,7	21,5	31,9	28,5	10,8	4,1	1,4
1963	100	0,8	17,4	29,2	31,8	13,7	5,2	1,9
1965	100	0,5	9,9	24,2	35,2	20,2	7,5	2,4
1967	100	0,1	6,3	19,7	33,2	25,8	11,6	3,1
1970	100	0,1	3,1	11,8	25,7	29,0	21,4	8,2
4-Personen-Haushalte								
1960	100	1,0	12,5	25,8	28,6	17,2	10,4	4,5
1963	100	0,6	11,0	24,8	28,4	19,3	11,3	4,8
1965	100	0,3	6,8	20,0	29,2	23,0	14,0	6,7
1967	100	0,1	4,2	15,1	27,1	27,5	17,5	8,5
1970	100	0,1	1,7	8,5	18,6	27,2	26,1	17,7
darunter 2 Erwachsene mit 2 Kindern								
1960	100	1,1	17,1	34,4	30,5	11,3	4,0	1,6
1963	100	0,5	13,6	30,4	30,6	16,5	6,1	2,3
1965	100	0,2	8,4	24,5	31,9	21,9	9,6	3,5
1967	100	0,1	4,5	18,6	31,6	27,9	13,2	4,0
1970	100	—	1,8	10,0	22,4	31,0	23,9	10,1
Haushalte mit 5 und mehr Personen								
1960	100	0,5	9,8	25,0	24,4	16,8	14,1	9,4
1963	100	0,4	8,0	23,9	27,0	18,8	13,2	8,7
1965	100	0,2	5,3	19,8	26,7	22,3	17,0	8,6
1967	100	—	2,2	13,9	23,3	26,7	22,5	11,3
1970	100	—	0,8	6,5	15,1	24,8	20,3	23,6
darunter 2 Erwachsene mit 3 Kindern								
1960	100	1,1	17,7	30,3	27,3	11,0	4,7	1,9
1963	100	0,4	12,4	32,7	31,0	14,8	6,3	2,3
1965	100	0,2	8,1	26,3	31,8	20,6	9,6	3,6
1967	100	—	3,1	20,0	30,0	26,8	15,8	4,3
1970	100	—	1,1	9,5	20,4	28,6	28,0	12,5

13. Durchschnittliches monatliches Haushaltsnettoeinkommen in Arbeiter- und Angestelltenhaushalten nach Haushaltsgrößen

Haushaltsgröße	Durchschnittliches monatliches Haushaltsnettoeinkommen							
	1960	1961	1962	1963	1964	1965	1967	1970
	Mark							
Sämtliche Haushalte	758	778	765	788	807	843	899	1 031
1-Personen-Haushalte	417	420	426	420	435	451	486	535
2-Personen-Haushalte	665	701	698	716	731	765	813	928
darunter 2 Erwachsene ohne Kinder ..	685	722	721	739	756	793	843	969
3-Personen-Haushalte	839	855	853	870	894	929	988	1 121
darunter 2 Erwachsene mit 1 Kind	792	816	821	836	863	901	965	1 089
4-Personen-Haushalte	913	942	920	934	961	1 000	1 058	1 209
darunter 2 Erwachsene mit 2 Kindern ..	813	850	847	864	898	930	995	1 133
Haushalte mit 5 und mehr Personen	992	1 003	960	998	992	1 037	1 120	1 287
darunter 2 Erwachsene mit 3 Kindern ..	814	860	844	868	895	928	1 008	1 177

14. Teilnahme der Ehefrau am Arbeitsprozeß in Familienhaushalten¹⁾ von Arbeitern und Angestellten 1970

Alter der Ehefrau	Familienhaushalte					
	Insgesamt	mit berufstätiger Ehefrau				mit nichtberufstätiger Ehefrau
		Insgesamt	davon mit			
			vollbeschäftigter Ehefrau	verkürzt arbeitender Ehefrau		
				bis 24 Stunden	25 Stunden und darüber (außer Vollbeschäftigung)	
Prozent						
18 bis unter 25 Jahre.....	100	84,8	71,3	3,7	9,8	15,2
25 " " 40 "	100	85,0	53,9	9,8	22,2	14,1
40 " " 50 "	100	81,1	50,7	11,4	19,0	18,9
50 " " 60 "	100	68,3	43,9	10,0	13,8	31,7
60 Jahre und älter	100	61,1	35,9	10,5	14,7	38,9
Zusammen	100	80,7	52,2	9,8	18,7	19,3
Familienhaushalte ohne Kinder						
18 bis unter 25 Jahre.....	100	97,1	94,2	0,5	2,4	2,0
25 " " 40 "	100	84,7	71,9	3,4	9,4	15,3
40 " " 50 "	100	78,1	52,9	9,3	15,0	21,9
50 " " 60 "	100	67,1	43,5	10,4	13,2	32,0
60 Jahre und älter	100	61,3	36,3	10,1	14,0	38,7
Zusammen	100	76,3	55,6	7,9	12,8	23,7
Familienhaushalte mit 1 Kind						
18 bis unter 25 Jahre.....	100	81,8	62,5	5,1	14,2	18,2
25 " " 40 "	100	88,5	54,6	10,1	23,8	11,5
40 " " 50 "	100	87,4	49,8	14,4	23,2	12,6
50 " " 60 "	100	76,7	44,8	12,4	19,5	23,3
60 Jahre und älter	100	62,5	31,3	25,0	0,2	37,5
Zusammen	100	86,8	53,8	10,8	22,2	13,2
Familienhaushalte mit 2 Kindern						
18 bis unter 25 Jahre.....	100	71,9	53,0	6,0	12,9	28,1
25 " " 40 "	100	83,6	46,9	11,0	25,7	16,4
40 " " 50 "	100	82,3	46,3	13,3	22,7	17,7
50 " " 60 "	100	70,8	51,2	9,3	16,3	23,2
60 Jahre und älter	—	—	—	—	—	—
Zusammen	100	82,8	47,3	11,1	24,4	17,2
Familienhaushalte mit 3 und mehr Kindern						
18 bis unter 25 Jahre.....	100	61,0	47,4	5,1	8,5	30,0
25 " " 40 "	100	77,2	43,5	11,0	21,8	22,3
40 " " 50 "	100	73,6	40,6	12,2	20,8	26,4
50 " " 60 "	100	72,7	54,5	9,1	9,1	27,3
60 Jahre und älter	—	—	—	—	—	—
Zusammen	100	76,3	43,2	11,8	21,3	23,7

¹⁾ Haushalte, in denen ein Ehepaar lebt.

**15. Teilnahme der Ehefrau am Arbeitsprozeß in Familienhaushalten¹⁾
von Arbeitern und Angestellten nach Nettoeinkommensgruppen des Ehemannes**

Jahr	Anteil der Familienhaushalte mit berufstätiger Ehefrau an der Gesamtzahl der Familienhaushalte der betreffenden Haushaltsgruppen					
	Insgesamt	Nach der Nettoeinkommensgruppe des Ehemannes (Mark) im Monat				
		unter 400	400 bis unter 600	600 bis unter 800	800 bis unter 1000	1000 und darüber
		Prozent				
1960	56,7	66,4	61,2	48,1	42,7	35,6
1963	63,7	72,7	67,5	59,3	52,7	46,2
1964	66,5	73,5	70,6	62,3	58,7	49,6
1965	69,9	74,8	74,6	67,5	61,0	53,4
1967	74,2	81,3	77,5	72,9	66,6	55,8
1970	80,7	92,3	84,7	77,6	81,7	76,3
		Familienhaushalte ohne Kinder				
1960	55,9	62,8	57,2	48,9	46,0	35,0
1963	61,1	68,4	62,7	46,7	49,5	39,4
1964	62,4	68,5	64,5	56,5	56,1	49,1
1965	66,1	70,6	69,0	62,8	53,9	55,6
1967	71,3	78,1	72,9	69,0	64,9	56,6
1970	76,3	90,3	81,5	69,2	80,7	75,9
		Familienhaushalte mit 1 Kind				
1960	63,0	76,0	67,5	52,9	53,4	39,8
1963	69,7	82,9	73,6	64,9	59,3	55,6
1964	73,9	83,5	77,9	69,9	65,8	58,5
1965	77,0	84,6	81,7	74,3	71,3	57,2
1967	79,7	87,6	84,3	77,8	73,0	64,5
1970	86,8	97,0	89,7	85,9	86,0	82,2
		Familienhaushalte mit 2 Kindern				
1960	54,2	75,0	64,5	45,7	35,1	35,0
1963	64,2	83,6	71,5	59,8	53,5	47,4
1964	68,0	89,2	74,7	64,5	60,6	48,7
1965	70,3	88,2	77,9	68,6	62,1	51,9
1967	75,2	91,2	81,1	75,4	64,5	51,8
1970	82,6	97,9	86,7	82,0	82,1	73,3
		Familienhaushalte mit 3 und mehr Kindern				
1960	43,9	75,4	55,5	36,2	29,1	29,5
1963	55,5	86,0	66,4	50,5	44,0	36,7
1964	57,0	88,6	68,4	53,2	44,6	36,2
1965	61,6	77,1	74,1	59,2	51,6	45,6
1967	68,1	92,1	74,7	67,2	57,6	40,2
1970	76,2	93,2	82,3	76,7	71,8	66,8

¹⁾ Haushalte, in denen ein Ehepaar lebt.

**16. Anteil der Einkommensarten am durchschnittlichen monatlichen Haushaltsnettoeinkommen
in Arbeiter- und Angestelltenhaushalten**

Einkommensart	1960	1963	1965	1967	1970
	Prozent				
Haushaltsnettoeinkommen	100	100	100	100	100
Arbeitseinkommen	94,9	94,6	94,7	94,6	91,9
darunter:					
Lohn und Gehalt	88,8	88,6	88,0	88,5	87,0
Prämien	2,8	2,9	3,4	3,5	3,9
Kinder- und Ehegattenzuschläge	2,1	2,2	2,2	2,3	—
Soziale Zuwendungen	4,6	4,8	4,8	4,6	¹⁾ 7,4
darunter:					
Renten	3,3	3,2	3,2	3,3	3,1
Stipendien	0,4	0,4	0,4	0,3	0,5
Übrige Geldeinkünfte	0,5	0,7	0,6	0,8	0,8

¹⁾ Einschließlich Kinder- und Ehegattenzuschläge.

17. Bilanz des Realeinkommens der Arbeiter- und Angestelltenhaushalte

Je Haushalt und Monat in effektiven Preisen¹⁾

Einkommens- bzw. Verbrauchsposition	1960	1962	1963	1964	1965	1966	1967	1968	1969
	Mark								
Einkommen									
Bruttoarbeitseinkommen*)	775	798	828	852	885	927	976	989	1 047
darunter in Geldform	759	780	809	833	867	905	953	967	1 027
Einnahmen									
aus gesellschaftlichen Fonds*)	222	233	244	253	268	277	306	329	355
Gesundheits- und Sozialwesen	104	107	111	115	121	122	128	136	143
darunter:									
Krankengeld	17	19	18	18	18	18	18	20	21
Renten*)	25	24	25	26	27	28	29	32	32
Kindergeld und sonstige soziale Zuwendungen	19	20	22	22	24	25	26	29	31
Volksbildung und Kultur	73	76	80	81	89	94	105	108	120
darunter Stipendien*)	3	3	3	3	3	3	3	3	4
Wohnungsbau und -erhaltung	8	10	11	12	9	8	14	16	19
Banken, Versicherungen, Lotterien*)	9	10	12	13	15	17	20	23	26
Sonstige Einnahmen*)	28	31	31	33	35	37	39	46	48
darunter Krankengeldzuschüsse der Betriebe	10	12	11	11	11	11	11	12	12
Bruttoeinnahmen insgesamt	997	1 032	1 072	1 105	1 153	1 205	1 282	1 318	1 402
darunter Bruttogeldeinnahmen	842	867	900	925	965	1 007	1 060	1 087	1 153
abzüglich									
Gesetzliche Abzüge	107	110	117	118	123	130	138	138	148
Lohnsteuern	45	48	52	53	57	62	67	67	74
Sozialversicherungsbeiträge	63	63	64	65	66	68	71	71	74
Verfügbares Realeinkommen	890	921	955	987	1 030	1 075	1 144	1 180	1 254
darunter Nettogeldeinnahmen	734	757	784	807	843	878	922	948	1 005
abzüglich									
Nichtverbrauchswirksames									
Realeinkommen	80	81	78	85	89	92	112	110	125
Sonstige Steuern und Beiträge*)	36	42	44	46	47	50	55	56	61
Geldakkumulation*)	43	40	34	39	42	42	57	54	64
Verbrauchswirksames Realeinkommen	810	840	878	901	940	983	1 033	1 070	1 129
Verbrauchswirksame Geldeinnahmen	655	676	706	722	753	785	810	838	881
Unentgeltliche Einnahmen	156	164	172	180	187	197	223	232	248
Verbrauch*)									
Bezahlter Verbrauch von Waren und Leistungen	655	676	706	722	753	785	810	838	881
Warenkäufe	553	571	595	607	632	658	678	702	740
Nahrungs- und Genußmittel	330	340	355	365	372	388	403	400	421
Nahrungsmittel ¹⁰⁾	264	262	273	280	285	298	306	301	314
Genußmittel	66	77	82	85	87	91	97	99	107
Industriewaren	223	231	240	242	260	270	275	302	319
Schuhe und Schuhzubehör	14	14	14	15	16	16	16	20	21
Textilien und Bekleidung	93	94	93	96	100	103	104	115	121
darunter konfektionierte Oberbekleidung	33	31	32	33	34	35	36	39	42
Sonstige Industriewaren	116	124	133	132	144	151	155	168	177
darunter elektrotechnische Erzeugnisse	24	30	31	28	30	30	29	30	29
Bezahlte Leistungen	101	105	111	115	121	127	132	136	141
darunter:									
Mieten	33	35	36	36	37	37	37	37	37
Strom und Gas	9	11	12	13	13	14	15	16	17
Unbezahlter Verbrauch	156	164	172	180	187	197	223	232	248
darunter:									
Unentgeltliche Leistungen*)	140	146	153	161	169	175	199	210	228
Gesundheits- und Sozialwesen	43	44	46	49	51	51	55	55	58
Volksbildung und Kultur	71	73	76	78	86	91	102	105	116
Wohnungsbau und -erhaltung	8	10	11	12	9	8	14	16	19
Sonstige unentgeltliche Leistungen*)	18	19	20	22	24	26	28	34	35
Verbrauch von Konsumgütern und Leistungen	810	840	878	901	940	983	1 033	1 070	1 129
Konsumgüter	569	589	613	626	650	680	701	724	760
Leistungen	241	251	264	276	290	303	331	346	369

¹⁾ Um den unbezahlten Verbrauch ergänztes Ergebnis der Statistik der Wirtschaftsrechnungen. Durchschnittliche Haushaltsgröße 1960: 2,84; 1962: 2,79; 1963: 2,84; 1964: 2,86; 1965: 2,88; 1966: 2,92; 1967: 2,91; 1968: 2,94; 1969: 2,95. — ²⁾ Löhne und Gehälter einschließlich Prämien, Urlaubsgeld, Lohnzuschläge, Einnahmen aus nebenberuflicher Tätigkeit und Kleingärten. — ³⁾ Gesellschaftliche Aufwendungen ohne die von den Arbeiter- und Angestelltenhaushalten bezahlten (Teil-) Leistungen. Bewertung in effektiven Kosten einschließlich Investitionen. — ⁴⁾ Nur Einnahmen der Renten- bzw. Stipendienempfänger, die in Arbeiter- und Angestelltenhaushalten leben. — ⁵⁾ Einschließlich Zinsgutschriften. — ⁶⁾ Unter anderem unentgeltliche Einnahmen von sozialistischen Betrieben und gesellschaftlichen Organisationen, jedoch nicht der Betriebsanteil zur Sozialversicherung. — ⁷⁾ Sonstige Steuern und Versicherungen, Beiträge, Spenden, Lotteriegewinne usw. — ⁸⁾ Erhöhung von Spar- und anderen Guthaben, Verringerung von Krediten und Erhöhung der Bargeldbestände. — ⁹⁾ Summe der von den Arbeiter- und Angestelltenhaushalten empfangenen Konsumgüter und Leistungen; schließt die Erhöhung des Gebrauchsvermögens ein. — ¹⁰⁾ Einschließlich gesellschaftliche Speisung.

18. Wohnungsbestand und Wohnräume nach Bezirken

Jahr Bezirk	Wohnungen						Wohnräume insgesamt
	Insgesamt	Nach der Zahl der Wohnräume					
		1	2	3	4	5 und mehr	
1961	5 506 980	739 634	2 127 743	1 710 232	640 309	289 062	14 132 362
1971)	6 068 031	673 024	2 247 581	2 035 169	765 649	346 708	16 206 019

1961	5 506 980	739 634	2 127 743	1 710 232	640 309	289 062	14 132 362
1971 ¹⁾	6 068 031	673 024	2 247 581	2 035 169	765 549	346 708	16 206 019

Nach Bezirken

1961

Hauptstadt Berlin	443 740	119 945	205 055	91 784	20 966	5 090	916 521
Cottbus	252 911	42 553	92 692	78 821	28 381	10 464	630 244
Dresden	621 977	58 060	201 947	195 086	71 481	35 403	1 030 151
Erfurt	378 929	31 203	111 957	129 801	67 283	38 595	1 106 717
Frankfurt	206 359	38 303	82 272	61 830	17 778	6 086	489 069
Gera	236 390	28 276	80 634	70 829	30 618	20 033	636 668
Halle	599 703	62 420	227 352	198 404	70 027	32 500	1 590 944
Karl-Marx-Stadt	739 806	163 019	322 452	180 277	56 214	21 244	1 688 430
Leipzig	504 231	29 813	155 806	206 572	77 699	34 341	1 443 642
Magdeburg	426 070	31 840	161 796	146 404	58 586	28 338	1 170 684
Neubrandenburg	174 651	30 545	70 058	50 453	17 008	6 587	422 987
Potsdam	363 272	52 426	145 791	107 322	41 033	10 700	913 606
Rostock	216 854	24 424	86 988	71 020	24 606	9 816	558 964
Schwerin	168 041	16 791	62 354	57 424	21 766	9 716	440 375
Suhl	173 146	19 230	63 689	58 205	27 873	14 149	483 400

1971¹⁾

Hauptstadt Berlin	463 628	99 077	203 677	121 361	31 409	7 204	1 035 223
Cottbus	302 665	41 997	99 986	103 901	39 222	17 559	804 442
Dresden	687 501	62 564	288 440	223 328	76 661	36 508	1 813 841
Erfurt	413 331	31 227	123 019	142 680	71 849	44 556	1 235 413
Frankfurt	234 536	30 473	81 284	82 376	30 082	10 321	616 334
Gera	259 723	25 769	91 324	84 600	36 072	21 958	728 710
Halle	667 606	62 633	242 296	231 699	92 423	38 555	1 817 444
Karl-Marx-Stadt	785 028	118 409	342 159	228 082	69 478	27 500	1 912 639
Leipzig	543 416	32 286	173 570	224 301	80 218	33 041	1 550 961
Magdeburg	461 027	32 012	169 266	161 928	65 701	32 120	1 292 635
Neubrandenburg	202 189	26 401	72 057	68 826	24 873	9 372	527 605
Potsdam	392 814	44 318	137 482	132 160	54 505	24 340	1 064 279
Rostock	270 050	27 773	100 310	95 340	34 024	12 585	717 057
Schwerin	193 205	18 287	64 006	70 107	28 564	12 241	536 385
Suhl	190 712	18 838	58 096	64 471	30 468	18 839	653 161

¹⁾ Vorläufiges Ergebnis der Volks-, Berufs-, Wohnraum- und Gebäudezählung vom 1. Januar 1971. Siehe auch Vorbemerkung Seite 429.

19. Von Privathaushalten bewohnte Wohnungen nach der Zahl der Wohnräume und nach Bezirken 1971

Vorläufiges Ergebnis der Volks-, Berufs-, Wohnraum- und Gebäudezählung vom 1. Januar 1971. Siehe auch Vorbemerkung Seite 429.

Bezirk	Von Privat- haushalten bewohnte Wohnungen	Wohnräume	Privathaus- halte ¹⁾	Personen in Privathaushalten ¹⁾			
				Insgesamt	Je Haushalt	Je Wohnung	Je Wohnraum
Hauptstadt Berlin ...	445 071	909 835	478 115	1 083 842	2,3	2,4	1,1
Cottbus	204 042	783 528	310 909	853 808	2,8	2,9	1,1
Dresden	673 869	1 780 367	745 386	1 800 289	2,6	2,8	1,0
Erfurt	406 937	1 217 305	455 475	1 248 277	2,7	3,1	1,0
Frankfurt	228 113	599 494	244 240	671 919	2,8	2,9	1,1
Gera	254 652	714 800	275 205	735 430	2,7	2,9	1,0
Halle	656 851	1 789 186	723 228	1 913 093	2,6	2,9	1,1
Karl-Marx-Stadt	773 024	1 883 941	822 388	2 034 255	2,5	2,6	1,1
Leipzig	532 800	1 522 048	596 709	1 486 029	2,5	2,8	1,0
Magdeburg	452 452	1 268 945	491 704	1 305 647	2,7	2,9	1,0
Neubrandenburg	190 346	513 434	210 828	634 146	3,0	3,2	1,2
Potsdam	384 015	1 042 183	416 532	1 120 420	2,7	2,9	1,1
Rostock	264 033	702 850	292 768	856 062	2,9	3,2	1,2
Schwerin	188 093	523 016	205 713	503 420	2,9	3,2	1,1
Suhl	188 055	545 605	201 853	551 768	2,7	2,9	1,0
DDR	5 938 353	15 886 537	6 471 212	16 953 495	2,6	2,9	1,1

Zahl der Wohnräume

1 Wohnraum

Hauptstadt Berlin ...	91 529	91 529	92 726	127 661	1,4	1,4	1,4
Cottbus	40 329	40 329	40 329	54 091	1,3	1,3	1,3
Dresden	60 251	60 251	60 597	81 785	1,3	1,4	1,4
Erfurt	30 449	30 449	30 598	43 251	1,4	1,4	1,4
Frankfurt	29 347	29 347	29 486	39 273	1,3	1,3	1,3
Gera	25 046	25 046	25 192	35 245	1,4	1,4	1,4
Halle	61 160	61 160	61 381	84 178	1,4	1,4	1,4
Karl-Marx-Stadt	115 411	115 411	115 411	169 880	1,5	1,5	1,5
Leipzig	31 112	31 112	31 112	40 145	1,3	1,3	1,3
Magdeburg	31 146	31 146	31 147	39 737	1,3	1,3	1,3
Neubrandenburg	25 344	25 344	25 489	36 169	1,4	1,4	1,4
Potsdam	42 610	42 610	43 084	57 167	1,3	1,3	1,3
Rostock	27 053	27 053	27 257	39 175	1,4	1,4	1,4
Schwerin	17 495	17 495	17 655	23 293	1,3	1,3	1,3
Suhl	18 427	18 427	18 593	27 833	1,5	1,5	1,5
DDR	646 708	646 708	649 957	898 913	1,4	1,4	1,4

2 Wohnräume

Hauptstadt Berlin ...	107 806	395 702	208 286	426 704	2,0	2,2	1,1
Cottbus	96 827	193 654	98 256	211 620	2,2	2,2	1,1
Dresden	282 508	565 016	280 582	585 547	2,0	2,1	1,0
Erfurt	120 787	241 574	123 306	252 201	2,0	2,1	1,0
Frankfurt	78 764	157 528	80 602	176 631	2,2	2,2	1,1
Gera	89 854	179 708	91 204	185 655	2,0	2,1	1,0
Halle	237 895	475 700	242 867	511 165	2,1	2,1	1,1
Karl-Marx-Stadt	336 700	673 400	343 559	725 606	2,1	2,2	1,1
Leipzig	169 572	339 144	172 645	326 506	1,9	1,9	1,0
Magdeburg	105 900	331 800	168 935	336 488	2,0	2,0	1,0
Neubrandenburg	70 274	140 548	71 870	173 889	2,4	2,5	1,2
Potsdam	134 143	268 286	137 214	292 293	2,1	2,2	1,1
Rostock	97 060	195 332	101 092	240 850	2,4	2,5	1,2
Schwerin	62 134	124 268	63 659	137 369	2,2	2,2	1,1
Suhl	67 237	114 474	58 066	121 611	2,1	2,1	1,1
DDR	2 198 157	4 396 314	2 251 052	4 704 324	2,1	2,1	1,1

¹⁾ Enthalten sind Haushalte und Personen sowohl mit Haupt- als auch mit Nebenwohnsitz.

19. Von Privathaushalten bewohnte Wohnungen nach der Zahl der Wohnräume und nach Bezirken 1971

Vorläufiges Ergebnis der Volks-, Berufs-, Wohnraum- und Gebäudezählung vom 1. Januar 1971. Siehe auch Vorbemerkung Seite 429.

Bezirk	Von Privathaushalten bewohnte Wohnungen	Wohnräume	Privathaushalte ¹⁾	Personen in Privathaushalten ¹⁾			
				Insgesamt	Je Haushalt	Je Wohnung	Je Wohnraum

3 Wohnräume							
Hauptstadt Berlin ...	118 513	355 539	131 230	377 136	2,9	3,2	1,1
Cottbus	101 108	303 324	106 642	345 330	3,2	3,4	1,1
Dresden	219 798	659 394	244 608	719 718	2,9	3,3	1,1
Erfurt	140 807	422 421	152 928	451 582	3,0	3,2	1,1
Frankfurt	80 473	241 419	88 026	276 295	3,2	3,4	1,1
Gera	82 698	248 094	88 619	268 325	3,0	3,2	1,1
Halle	228 706	680 118	248 408	753 765	3,0	3,3	1,1
Karl-Marx-Stadt	225 370	676 110	242 366	737 620	3,0	3,3	1,1
Leipzig	220 825	662 475	245 489	680 736	2,7	3,0	1,0
Magdeburg	159 365	478 095	171 592	514 509	3,0	3,2	1,1
Neubrandenburg	67 302	201 906	72 456	258 565	3,6	3,8	1,3
Potsdam	129 951	389 853	139 841	432 005	3,1	3,3	1,1
Rostock	93 402	280 206	103 758	350 344	3,4	3,8	1,3
Schwerin	68 563	205 689	74 633	242 506	3,2	3,5	1,2
Suhl	63 725	191 175	67 328	199 389	3,0	3,1	1,0
DDR	2 000 606	6 001 818	2 175 924	6 587 825	3,0	3,3	1,1

4 Wohnräume							
Hauptstadt Berlin ...	30 494	121 076	36 426	122 518	3,4	4,0	1,0
Cottbus	38 556	154 224	44 005	163 787	3,7	4,2	1,1
Dresden	75 538	302 152	97 930	305 114	3,1	4,0	1,0
Erfurt	71 028	284 112	87 728	286 479	3,3	4,0	1,0
Frankfurt	29 490	117 960	34 401	128 939	3,7	4,4	1,1
Gera	35 472	141 888	42 278	143 485	3,4	4,0	1,0
Halle	91 369	365 476	114 478	378 097	3,3	4,1	1,0
Karl-Marx-Stadt	68 615	274 460	84 167	276 038	3,3	4,0	1,0
Leipzig	79 045	316 180	100 480	308 440	3,1	3,9	1,0
Magdeburg	64 685	258 740	77 826	264 426	3,4	4,1	1,0
Neubrandenburg	24 339	97 358	28 020	116 450	4,0	4,8	1,2
Potsdam	53 511	214 044	63 972	221 287	3,5	4,1	1,0
Rostock	33 577	134 308	42 054	159 815	3,8	4,8	1,2
Schwerin	28 005	112 020	33 593	126 788	3,8	4,5	1,1
Suhl	30 170	120 680	34 671	116 712	3,4	3,9	1,0
DDR	753 894	3 015 576	923 019	3 118 375	3,4	4,1	1,0

5 und mehr Wohnräume							
Hauptstadt Berlin ...	6 639	34 999	9 447	29 733	3,1	4,5	0,8
Cottbus	17 222	91 997	21 767	84 070	3,9	4,9	0,9
Dresden	35 774	193 554	52 669	168 125	3,2	4,7	0,9
Erfurt	43 866	238 749	60 915	214 674	3,5	4,9	0,9
Frankfurt	10 039	53 240	13 744	50 781	3,7	5,1	1,0
Gera	21 583	120 065	27 972	102 720	3,7	4,8	0,9
Halle	37 721	200 642	56 094	185 888	3,3	4,9	0,9
Karl-Marx-Stadt	26 928	144 560	36 885	125 111	3,4	4,6	0,9
Leipzig	32 246	173 137	46 983	150 202	3,2	4,7	0,9
Magdeburg	31 350	160 164	42 204	150 487	3,6	4,8	0,9
Neubrandenburg	9 087	48 280	12 084	49 043	4,1	5,4	1,0
Potsdam	23 800	127 390	32 421	117 668	3,6	4,9	0,9
Rostock	12 335	65 951	18 607	65 809	3,5	5,3	1,0
Schwerin	11 896	63 544	16 273	63 464	3,9	5,3	1,0
Suhl	18 496	100 849	23 195	86 223	3,7	4,7	0,9
DDR	338 988	1 826 121	471 260	1 644 058	3,5	4,8	0,9

20. Von Privathaushalten bewohnte Wohnungen nach der Zahl der Wohnräume und nach Gemeindegrößengruppen 1971

Vorläufiges Ergebnis der Volks-, Berufs-, Wohnraum- und Gebäudezählung vom 1. Januar 1971. Siehe auch Vorbemerkung Seite 429.

Gemeindegrößengruppe (Zahl der Einwohner)	Von Privat- haushalten bewohnte Wohnungen	Wohnräume	Privathaus- halte ¹⁾	Personen in Privathaushalten ¹⁾			
				Insgesamt	Je Haushalt	Je Wohnung	Je Wohnraum
unter 2 000	1 406 155	4 250 961	1 554 117	4 446 517	2,9	3,0	1,0
2 000 bis 5 000	709 311	1 860 055	756 387	1 994 561	2,6	2,8	1,1
5 000 " 10 000	512 005	1 333 935	551 400	1 441 496	2,6	2,8	1,1
10 000 " 20 000	558 512	1 455 577	608 055	1 597 161	2,6	2,9	1,1
20 000 " 50 000	903 742	2 374 873	993 764	2 591 869	2,6	2,9	1,1
50 000 " 100 000	392 212	1 048 029	438 890	1 149 470	2,6	2,9	1,1
100 000 und mehr	1 390 410	3 548 107	1 568 590	3 732 421	2,4	2,7	1,1
Zusammen	5 938 353	15 886 537	6 471 212	16 953 495	2,6	2,9	1,1
Zahl der Wohnräume							
1 Wohnraum							
unter 2 000	159 501	159 501	150 989	226 711	1,4	1,4	1,4
2 000 bis 5 000	84 378	84 378	84 046	118 613	1,4	1,4	1,4
5 000 " 10 000	57 854	57 854	58 001	80 723	1,4	1,4	1,4
10 000 " 20 000	57 059	57 059	58 221	80 123	1,4	1,4	1,4
20 000 " 50 000	84 850	84 850	85 413	116 338	1,4	1,4	1,4
50 000 " 100 000	36 090	36 090	36 151	49 010	1,4	1,4	1,4
100 000 und mehr	166 070	166 070	167 536	227 395	1,4	1,4	1,4
Zusammen	646 708	646 708	649 957	898 913	1,4	1,4	1,4
2 Wohnräume							
unter 2 000	458 300	916 600	463 762	988 145	2,1	2,2	1,1
2 000 bis 5 000	265 918	531 836	270 339	569 275	2,1	2,1	1,1
5 000 " 10 000	195 800	391 600	199 681	419 968	2,1	2,1	1,1
10 000 " 20 000	218 937	437 874	223 044	474 824	2,1	2,2	1,1
20 000 " 50 000	351 319	702 638	359 084	754 354	2,1	2,1	1,1
50 000 " 100 000	146 699	293 398	150 788	319 380	2,1	2,2	1,1
100 000 und mehr	561 184	1 122 368	583 754	1 178 378	2,0	2,1	1,0
Zusammen	2 198 157	4 396 314	2 251 052	4 704 324	2,1	2,1	1,1
3 Wohnräume							
unter 2 000	450 682	1 352 046	470 365	1 491 596	3,2	3,3	1,1
2 000 bis 5 000	234 208	702 624	250 363	772 045	3,1	3,3	1,1
5 000 " 10 000	175 992	527 976	189 694	583 938	3,1	3,3	1,1
10 000 " 20 000	105 121	315 363	212 450	661 662	3,1	3,4	1,1
20 000 " 50 000	320 872	960 616	356 057	1 096 739	3,1	3,4	1,1
50 000 " 100 000	141 627	424 881	156 243	480 128	3,1	3,4	1,1
100 000 und mehr	476 104	1 428 312	539 852	1 501 717	2,8	3,2	1,1
Zusammen	2 000 606	6 001 818	2 175 924	6 587 825	3,0	3,3	1,1
4 Wohnräume							
unter 2 000	235 642	942 568	262 317	962 591	3,7	4,1	1,0
2 000 bis 5 000	88 757	355 028	103 903	362 593	3,5	4,1	1,0
5 000 " 10 000	61 506	246 024	74 018	255 793	3,4	4,2	1,0
10 000 " 20 000	64 325	257 300	80 983	271 962	3,4	4,2	1,1
20 000 " 50 000	106 209	424 836	137 158	452 318	3,3	4,3	1,1
50 000 " 100 000	50 382	201 528	66 353	213 366	3,2	4,2	1,1
100 000 und mehr	147 073	588 292	197 387	599 752	3,0	4,1	1,0
Zusammen	753 894	3 015 576	923 019	3 118 375	3,4	4,1	1,0
5 und mehr Wohnräume							
unter 2 000	162 030	889 246	197 684	777 474	3,9	4,8	0,9
2 000 bis 5 000	36 050	192 189	47 130	172 035	3,6	4,8	0,9
5 000 " 10 000	20 853	110 481	29 106	101 074	3,5	4,8	0,9
10 000 " 20 000	22 170	117 081	32 757	108 590	3,3	4,9	0,9
20 000 " 50 000	34 486	181 927	55 152	172 120	3,1	5,0	0,9
50 000 " 100 000	17 414	92 132	29 364	87 586	3,0	5,0	1,0
100 000 und mehr	45 985	243 065	80 061	225 179	2,8	4,9	0,9
Zusammen	338 988	1 826 121	471 260	1 644 058	3,5	4,8	0,9

¹⁾ Enthalten sind Haushalte und Personen sowohl mit Haupt- als auch mit Nebenwohnsitz

21. Industrielle und Selbstbedienungswäschereien nach Bezirken

Jahr Bezirk	Wäschereien			Leistungen				
	Insgesamt	davon		Insgesamt	darunter Haushaltswäsche			
		Industrielle Wäsche- ereien	Selbst- bedienungs- wäschereien		Insgesamt	Pro Kopf der Be- völkerung	darunter Fertigwäsche ¹⁾	
							Insgesamt	Pro Kopf der Be- völkerung
				Tonnen	kg	Tonnen	kg	
1962	4 075	2 463	1 612	312 247	153 283	9,0	57 246	3,3
1963	4 897	2 503	2 194	336 445	175 887	10,2	68 028	4,0
1964	4 637	2 419	2 218	354 994	189 433	11,1	78 863	4,6
1965	4 532	2 362	2 170	354 364	190 714	11,2	90 121	5,3
1966	4 008	2 195	1 813	350 856	191 271	11,2	95 980	5,6
1967	3 590	2 050	1 540	343 017	180 123	10,5	97 304	5,7
1968 ²⁾	2 748	1 480	1 268	305 606	171 234	10,0	95 740	5,6
1969	2 372	1 254	1 118	296 450	163 713	9,6	95 405	5,6
1970	2 227	1 203	1 024	298 506	158 983	9,3	97 033	5,7

Nach Bezirken 1970

Hauptstadt Berlin	165	47	118	29 435	22 154	20,4	10 600	15,4
Cottbus	86	43	43	11 339	4 092	5,8	3 273	3,8
Dresden	209	141	158	37 000	22 132	11,8	10 232	5,5
Erfurt	163	116	47	18 970	10 771	8,6	6 514	5,2
Frankfurt	65	46	19	10 613	3 620	5,3	3 271	4,8
Gera	115	68	47	13 530	7 643	10,4	4 166	5,6
Halle	196	113	83	29 615	16 398	8,5	10 721	5,6
Karl-Marx-Stadt	277	139	138	30 358	17 218	8,4	8 516	4,2
Leipzig	363	146	217	32 600	19 778	13,2	7 672	5,1
Magdeburg	94	79	15	23 987	13 290	10,1	10 051	8,1
Neubrandenburg	57	38	19	7 255	2 550	4,0	1 919	3,0
Potsdam	137	93	44	21 803	6 417	5,7	4 039	4,4
Rostock	69	53	16	17 122	6 090	7,1	4 593	5,4
Schwerin	53	47	6	8 983	3 324	5,6	2 235	3,7
Suhl	88	34	54	5 203	2 597	4,7	1 665	3,0

¹⁾ 1962 bis 1964 ohne Fertigwäsche der Selbstbedienungswäschereien. – ²⁾ Ab 1968 nur Wäschereien, die auch Aufträge für private Haushalte ausführen.

22. Chemische Reinigungen nach Bezirken

Jahr Bezirk	Chemische Reinigungen		Leistungen		
	Insgesamt	darunter Betriebe, die in mehr als einer Schicht arbeiten	Insgesamt	darunter für private Haushalte	
				Insgesamt	Pro Kopf der Bevölkerung
			Tonnen	kg	
1962	310	35	25 485	19 191	1,1
1963	322	39	28 467	22 019	1,3
1964	324	39	31 228	24 576	1,4
1965	321	44	34 020	26 856	1,6
1966	313	44	35 177	27 832	1,6
1967	307	40	35 738	28 568	1,7
1968	298	44	35 800	28 145	1,6
1969	298	45	37 449	29 534	1,7
1970	294	46	39 598	31 403	1,8

Nach Bezirken 1970

Hauptstadt Berlin	8	2	4 648	4 256	3,0
Cottbus	16	2	1 403	1 098	1,3
Dresden	39	4	4 098	4 161	2,2
Erfurt	22	5	3 283	2 044	1,6
Frankfurt	11	4	892	611	0,9
Gera	24	1	1 818	1 488	2,0
Halle	32	8	5 003	4 192	2,2
Karl-Marx-Stadt	27	3	3 738	3 280	1,6
Leipzig	24	4	3 816	3 174	2,1
Magdeburg	32	4	2 526	2 309	1,8
Neubrandenburg	4	2	1 148	474	0,7
Potsdam	22	3	2 489	1 579	1,4
Rostock	9	1	2 188	1 282	1,5
Schwerin	10	2	1 031	684	1,1
Suhl	14	1	827	771	1,4

**Kulturelle
und
soziale Bereiche**

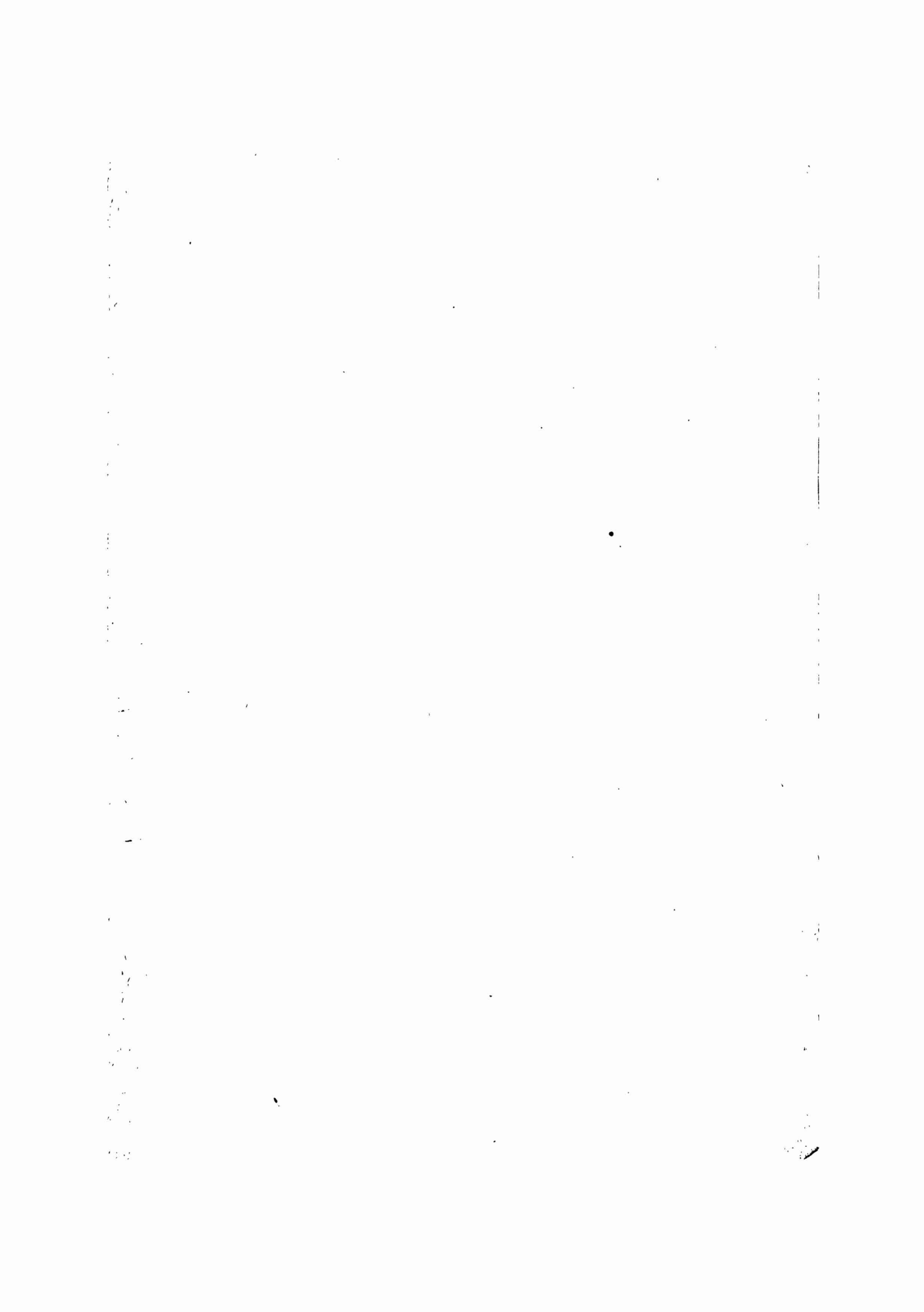

XVII. Volksbildung und Kultur

Vorbemerkung

In den Tabellen dieses Abschnitts beziehen sich die Stichtagsergebnisse, sofern nicht anders vermerkt, auf einen Stand zwischen 1. September und 31. Dezember. Die Angaben über staatliche allgemeine öffentliche Bibliotheken und allgemeinbildende Gewerkschaftsbibliotheken, Buch- und Zeitschriftenproduktion, Film und Fernsehen sowie über die VEB Konzert- und Gastspieldirektionen beziehen sich jeweils auf das Kalenderjahr. Angaben über Theater, Arbeiter- und Bauerntheater und Orchester werden bis 1968 für das Theaterspieljahr, also jeweils für die Zeit vom 1. August bis 31. Juli, ausgewiesen, ab 1969 für das Kalenderjahr.

Volksbildung

Vorschulerziehung

Kindergarten — Für Kinder vom vollendeten 3. Lebensjahr bis zum Eintritt in die Schule. Die Berechnung des Versorgungsgrades erfolgt für Kinder von 3 bis unter 6 Jahren plus 9/12 der 6- bis unter 7jährigen.

Kinderwochenheim — Einrichtung mit Wohn- und Schlafplätzen für Kinder vom vollendeten 3. Lebensjahr bis zum Eintritt in die Schule.

Saisoneinrichtung — Einrichtung, die in Gemeinden während der Erntezeit, in der Regel von Mai bis Oktober, geöffnet ist.

Plätze in Kindergärten und -wochenheimen — Dazu gehören Tagesplätze, Nachtplätze, Wochenplätze. Die Plätze werden aus der zur Verfügung stehenden Fläche umbauten Raumes berechnet. In Saisoneinrichtungen werden die betreuten Kinder den Plätzen gleichgesetzt.

Betreute Kinder in Kindergärten und -wochenheimen — Am Stichtag gemeldete Kinder.

Tageserziehung

Tagesklasse — Die Mehrzahl bzw. alle Schüler einer Klasse nehmen an der Tageserziehung teil.

Tagesgruppe — Schüler aus verschiedenen Klassen sind in der außerunterrichtlichen Betreuung zusammengefaßt.

Allgemeinbildende Schulen

Allgemeinbildende polytechnische Oberschule — Pflichtschule, die gleichzeitig berufsvorbereitende polytechnische Kenntnisse vermittelt, für alle psychisch und physisch normal entwickelten Kinder vom vollendeten 6. Lebensjahr bis zum Abschluß der 10. Klasse. Vorbereitungsklassen für die erweiterte Oberschule (9. und 10. Klasse) sind Bestandteil der zehnklassigen allgemeinbildenden polytechnischen Oberschule.

Erweiterte polytechnische Oberschule — Die ausgewiesenen Angaben enthalten bis 1966 die 9. bis 12. Klassen der erweiterten Oberschule, für 1967 die 10. bis 12. Klassen und ab 1968 die 11. und 12. Klassen der erweiterten Oberschule.

Sonderschule — Für Kinder mit psychischen und physischen Schädigungen (z. B. Blindenschulen, Gehörlosenschulen, Hilfsschulen).

Berufsausbildung

Berufsgruppen — Entsprechen der „Achtzehnten Durchführungsbestimmung zur Verordnung über die Systematik der Ausbildungsberufe“ vom 1. August 1969 (GBl. Teil II Nr. 69 vom 20. August 1969).

Berufsschulen — Gewerbliche, landwirtschaftliche, kaufmännische, allgemeine und Zentralberufsschulen (zusammengefaßt unter dem Begriff allgemeine Berufsschulen) sowie Betriebsberufsschulen und medizinische Schulen. Die medizinischen Schulen sind Bildungseinrichtungen des staatlichen Gesundheitswesens, in denen die Ausbildung für einen mittleren medizinischen Beruf vermittelt wird.

Erwachsenenqualifizierung

Gesamtlehrgänge mit Abschluß an Volkshochschulen — Dazu gehören die Lehrgänge, die in allen Fächern bis zum Abschluß der Stufe 8 und 10 der allgemeinbildenden polytechnischen Oberschule bzw. zum Abschluß der erweiterten Oberschule (Abitur) führen oder auf eine Hochschulsonderreife oder Fachschulsonderreife vorbereiten.

Einzellehrgänge an Volkshochschulen — Sie führen nur in einem einzelnen Fach zu einem Abschluß der allgemeinbildenden Schule oder vermitteln das Wissen eines Faches ohne Ablegung eines staatlichen Abschlusses.

Vermittlung und Erweiterung von Grundkenntnissen — Systematische Vermittlung von Grundkenntnissen für einen beruflichen Einsatz bzw. für eine Tätigkeit in einem neuen Arbeitsbereich. Erweiterung der Grundkenntnisse auf mehrere Berufstätigkeiten, für die keine Facharbeiterprüfung erforderlich ist. Hierzu gehört auch die Ausbildung auf Teilgebieten eines Ausbildungsberufs.

Systematische Allgemeinbildung — Lehrgänge an den Volkshochschulen und Einrichtungen der Erwachsenenbildung, die zum Abschluß der 8., 10. bzw. 12. Klasse führen, Vorbereitungslehrgänge zur Fachschulsonderreife bzw. Hochschulsonderreife und Einzellehrgänge auf verschiedenen Gebieten der Allgemeinbildung.

Fach- und Hochschulen

Die Angaben werden ab 1969 auf der Grundlage der Nomenklatur der Hoch- und Fachschulbildung vom 1. Januar 1969 nach Grundstudienrichtungen ausgewiesen. Für die Vorjahre wurden sie durch Umrechnung vergleichbar gemacht.

Nicht enthalten sind die in der DDR studierenden Ausländer.

Neuzulassungen — Erstmalig zum Studium immatrikulierte Studierende. Nicht als Neuzulassung zählen Zugänge von anderen Fach- oder Hochschulen oder Studierende, die nach längerer Unterbrechung das Studium fortsetzen.

Absolventen — Studierende, die das Studium mit Erfolg beendet haben. Nicht einbezogen sind Absolventen des externen Studiums, Zuerkennungen und die Nachholung des Staatsexamens bzw. der Abschlußprüfung.

Fern- und Abendstudium — Durchführung des Studiums ohne wesentliche Unterbrechung der Berufsarbeit. Während das Fernstudium im wesentlichen als ein durch periodische Lehrveranstaltungen geleitetes und kontrolliertes Selbststudium durchgeführt wird, stützt sich im Abendstudium der Bildungsprozeß in entscheidendem Maße auf die Vermittlung von Kenntnissen und Fertigkeiten im Rahmen der Lehrveranstaltungen.

Kultur

Theater — Für die Erfassung der Zahl der Theater ist ausschlaggebend, wieviel Theaterhäuser zur Verfügung stehen. Verfügt also ein Theater über 2 Häuser, z. B. Deutsches Theater und Kammerspiele des Deutschen Theaters, so werden diese als 2 Theater gezählt. Ebenso werden Podiumbühnen u.ä. mit geringer Platzzahl an Theatern gesondert erfaßt.

Freilichtbühnen werden nicht als Theater gezählt.

Als Besucherzahl in Theatern gilt die Zahl der ausgegebenen Karten (freier Kartenverkauf, Verkauf für Betriebs- bzw. Gruppenausweis, Einzelanrecht, für sonstige Ermäßigung sowie Frei- und Dienstkarten). Es werden alle Vorstellungen und deren Besucher ausgewiesen, die von den Theatern in ihrem eigenen Haus, in Abstecherorten und bei gelegentlichen Gastspielen in der DDR durchgeführt werden.

Nicht dazu zählen Vorstellungen und Besucher bei gelegentlichen Gastspielen außerhalb der DDR sowie bei gelegentlichen Gastspielen von ausländischen Theatern in der DDR.

Vorstellungen und Besucher in Abstecherorten und bei gelegentlichen Gastspielen in der DDR werden entsprechend dem Ort (Bezirk) der Vorstellung ausgewiesen, unabhängig davon, in welchem Bezirk das Theater seinen festen Sitz hat.

Arbeiter- und Bauerntheater — Arbeitertheater, Bauern- und Dorftheater, Studententheater, Arbeiterorchester, Arbeiteropern und Arbeiterballette.

Stationäre Filmtheater — Filmtheater der volkseigenen Lichtspielbetriebe sowie bis 1968 private Filmtheater und deren Plätze. Spielstellen und Dorfkinos rechnen nicht dazu. Bei den Filmvorstellungen und Besuchern werden in allen Jahren außer den Vorstellungen und Besuchern der volkseigenen und privaten stationären Filmtheater auch die Vorstellungen und ihre Besucher ausgewiesen, die in Dorfkinos, Spielstellen und sonstigen Institutionen stattfanden.

Dorfkinos — Mehrzwecksäle, in denen regelmäßig Filmvorführungen stattfinden. Dazu müssen bestimmte Bedingungen erfüllt sein, z. B. vom Zuschauerraum getrennte stationierte Vorführapparaturen, festeingebaute Leinwände mit Vorhang und Möglichkeit der Vorführung von Totalvisionfilmen.

Konzert- und Gastspieldirektion — Zu den durchgeführten Veranstaltungen zählen die an Dorfkлубs, Klubs der Werktätigen, Krankenhäuser, Sanatorien und Ferienheime sowie an Betriebe und sonstige Einrichtungen verkauften Veranstaltungen sowie Veranstaltungen, die von den Konzert- und Gastspieldirektionen in eigener Regie durchgeführt wurden, also öffentlichen Charakter tragen. Vermittlungen der VEB Konzert- und Gastspieldirektionen zählen nicht dazu.

Museen — alle muscalen Einrichtungen, wie Kunst-, Heimat- und wissenschaftliche Museen und Gedenkstätten, Nationale Mahn- und Gedenkstätten, wissenschaftliche Sammlungen verschiedener Institute, sofern sie dem Publikum zur Besichtigung zugänglich sind.

Bibliotheken — Zu den staatlichen allgemeinen öffentlichen Bibliotheken zählen haupt- und nebenberuflich geleitete Erwachsenenbibliotheken sowie selbständige Kinderbibliotheken, Kinderbibliotheken in Pionierhäusern und bis 1963 Kinderbuchabteilungen der hauptberuflich geleiteten Bibliotheken, die aus staatlichen Mitteln finanziert werden. Ab 1964 werden die Kinderbuchabteilungen der hauptberuflich geleiteten Bibliotheken nicht mehr als gesonderte Einrichtungen gezählt.

Zu den allgemeinbildenden Gewerkschaftsbibliotheken zählen haupt- und nebenberuflich geleitete Bibliotheken für Erwachsene und Kinder in Betrieben, Verwaltungen, gewerkschaftlichen Kulturstätten und FDGB-Ferienheimen. Die Gewerkschaftsbibliotheken leihen in Ausübung ihrer allgemeinbildenden Funktion und den allgemeinen und betrieblich differenzierten Bedürfnissen entsprechend künstlerische, populärwissenschaftliche sowie Sach- und Fachliteratur vorwiegend an Betriebsangehörige aus.

Als Bibliotheken werden Hauptbibliotheken, Zweigbibliotheken und Ausleihstellen gezählt.

Als Leser werden alle Personen erfaßt, denen im Berichtsjahr ein Leserausweis ausgestellt oder ein in früheren Jahren ausgestellter Leserausweis verlängert wurde. Als Bestand sowie als Ausleihe wird jeweils der Buchbinderband gezählt.

Nicht zu den staatlichen allgemeinen öffentlichen und allgemeinbildenden Gewerkschaftsbibliotheken zählen: Bibliotheken gesellschaftlicher Organisationen, landwirtschaftlicher und anderer Produktionsgenossenschaften sowie Schülerbüchereien, soweit sie nicht mit allgemeinen öffentlichen Bibliotheken koordiniert wurden oder als Gewerkschaftsbibliotheken fungieren, außerdem Patientenbibliotheken in Krankenhäusern, Kurheimen u.ä., technisch-wissenschaftliche Bibliotheken in Betrieben bzw. Gewerkschaftskabinetten, wissenschaftliche Bibliotheken und Universitäts-, Hoch- und Fachschulbibliotheken.

Als wissenschaftliche Bibliotheken werden alle dem Ministerium für das Hoch- und Fachschulwesen unterstehenden Bibliotheken — Deutsche Staatsbibliothek, Deutsche Bücherei, Landesbibliotheken, Universitätsbibliotheken, Institutsbibliotheken der Universitäten, Hochschul- und Fachschulbibliotheken — ausgewiesen.

1. Einrichtungen der Vorschulerziehung, Plätze, Erzieher und Kinder nach Bezirken

Jahr Bezirk	Kindergärten und -wochenheime (ohne Saisoneinrichtungen)						Saisoneinrichtungen ¹⁾				Plätze in Einrich- tungen der Vorschul- erziehung je 100 Kin- der im Vor- schulalter
	Einrich- tungen	Plätze	Erzieher	Betreute Kinder			Einrich- tungen	Betreu- ungs- kräfte	Betreute Kinder		
				Insgesamt	Je 100 Plätze	Je Er- zieher			Insgesamt	Je Betreu- ungs- kraft	
1955	²⁾ 6 468	241 166	19 254	308 929	128,1	16,0	2 059	2 321	41 403	17,8	28,1
1956	7 560	292 338	20 781	334 148	114,3	16,1	2 444	3 010	42 758	14,2	32,6
1957	7 826	303 614	21 023	348 916	114,9	16,6	2 757	3 351	53 856	16,1	34,9
1958	7 916	312 029	21 783	365 096	110,7	16,8	2 833	3 449	55 350	16,0	36,3
1959	8 334	323 997	22 977	374 420	115,6	16,3	2 975	3 704	59 946	16,2	38,3
1960	8 890	355 830	25 424	405 350	114,0	15,9	2 618	3 767	53 328	14,2	41,6
1961	9 169	372 260	26 344	419 159	112,6	15,9	2 847	3 738	58 270	15,6	44,5
1962	9 423	392 121	27 675	447 349	114,1	16,2	2 619	3 550	53 849	15,2	45,5
1963	9 552	404 223	28 788	474 641	117,4	16,5	2 740	3 835	52 510	13,7	45,5
1964	9 673	414 118	30 649	484 728	117,1	15,8	3 204	4 441	60 477	13,6	45,7
1965	9 889	430 940	32 540	511 045	118,6	15,7	3 032	4 096	44 427	10,8	44,6
1966	10 117	454 729	34 509	533 002	117,2	15,4	2 935	4 493	³⁾ 50 024	12,5	47,3
1967	10 364	482 926	35 951	556 488	115,2	15,5	2 774	4 280	³⁾ 51 057	11,9	49,4
1968	10 606	508 464	37 916	580 111	114,1	15,3	2 541	3 946	³⁾ 45 729	11,6	51,6
1969	10 854	542 693	39 698	602 381	111,0	15,2	2 268	3 574	³⁾ 39 735	11,2	55,4
1970	11 087	571 930	41 874	620 158	108,4	14,8	2 018	3 222	³⁾ 34 500	10,7	59,7

Nach Bezirken

1969

Hauptstadt Berlin	444	32 274	2 410	36 601	113,4	15,1	—	—	—	—	48,3
Cottbus	644	33 420	2 304	36 481	109,1	15,4	100	327	3 183	9,7	63,0
Dresden	976	50 225	3 950	57 690	114,9	14,6	170	329	3 681	11,2	49,0
Erfurt	952	44 102	3 058	50 368	114,2	16,5	152	204	2 616	12,8	50,8
Frankfurt	461	22 959	1 702	26 178	114,0	15,4	135	252	2 560	10,2	54,2
Gera	494	23 145	1 737	26 950	116,5	15,5	143	215	2 628	12,2	58,1
Halle	1 230	67 262	4 839	72 448	107,7	15,0	62	94	958	10,2	53,5
Karl-Marx-Stadt ..	895	51 208	3 744	55 381	108,1	14,8	36	58	643	11,1	49,6
Leipzig	822	44 596	3 240	48 665	109,1	15,0	164	293	2 020	10,0	55,4
Magdeburg	908	45 302	3 189	48 593	107,3	15,2	108	265	3 133	11,8	58,6
Neubrandenburg ..	664	22 984	1 686	24 141	105,0	14,3	285	422	4 828	11,4	60,1
Potsdam	845	37 813	2 656	41 714	110,3	15,7	286	470	5 096	10,7	57,1
Rostock	542	28 137	2 014	31 922	113,5	15,9	203	314	3 822	12,2	51,0
Schwerin	529	19 055	1 514	21 577	113,2	14,3	196	260	3 125	12,0	53,3
Suhl	442	20 202	1 577	23 066	117,1	15,0	39	71	632	8,9	63,3

1970

Hauptstadt Berlin	465	35 005	2 600	38 490	110,0	14,8	—	—	—	—	53,7
Cottbus	658	35 255	2 467	37 525	106,4	15,2	169	283	2 718	9,6	67,6
Dresden	1 019	54 702	4 230	60 581	110,6	14,3	147	272	2 934	10,8	55,1
Erfurt	962	46 220	3 193	51 620	111,7	16,2	134	182	2 258	12,4	63,9
Frankfurt	469	24 003	1 779	26 840	111,8	15,1	124	241	2 302	9,6	58,4
Gera	500	24 551	1 783	27 405	111,6	15,4	133	200	2 383	11,9	62,4
Halle	1 257	69 467	5 100	74 544	107,3	14,6	53	85	860	10,1	62,1
Karl-Marx-Stadt ..	927	55 082	3 970	57 854	105,0	14,0	35	52	605	11,6	54,9
Leipzig	845	47 056	3 444	50 186	106,7	14,6	141	269	2 656	9,9	59,7
Magdeburg	916	46 823	3 373	49 414	105,5	14,6	154	216	2 477	11,5	61,9
Neubrandenburg ..	672	24 062	1 766	24 623	102,3	13,9	266	404	4 236	10,5	64,4
Potsdam	862	39 075	2 774	42 690	109,3	15,4	267	425	4 500	10,6	60,8
Rostock	558	29 537	2 155	33 057	111,7	15,3	186	302	3 356	11,1	54,5
Schwerin	530	20 142	1 593	21 782	108,1	13,7	174	230	2 686	11,7	57,6
Suhl	447	20 805	1 629	23 547	113,2	14,5	35	61	520	8,5	67,1

¹⁾ Stand zwischen 15. Juni und 30. September. — ²⁾ Ohne Einrichtungen der volkseigenen Betriebe. — ³⁾ Am Tage der höchsten Auslastung.

2. Gruppen in Kindergärten und -wochenheimen nach der Zahl der Kinder je Gruppe und nach Bezirken

Jahr Bezirk	Gruppen in Kindergärten und -wochenheimen (ohne Saisonseinrichtungen)			
	Insgesamt	Nach der Größe der Gruppe		
		bis 12	13 bis 18	19 und mehr
1955 ¹⁾	13 460	2 367	7 372	3 721
1960	22 389	2 226	9 823	10 340
1961	23 053	2 210	10 020	10 823
1962	23 891	1 734	9 638	12 519
1963	24 652	1 536	8 605	14 511
1964	25 351	1 951	8 525	14 875
1965	26 438	1 835	8 194	16 409
1966	27 814	2 035	8 746	17 033
1967	29 182	2 244	9 303	17 635
1968	30 557	2 449	9 667	18 441
1969	32 161	2 786	10 604	18 771
1970	33 609	3 191	11 604	18 754
Nach Bezirken 1970				
Hauptstadt Berlin	2 000	77	574	1 349
Cottbus	2 029	210	670	1 149
Dresden	3 280	271	1 258	1 751
Erfurt	2 715	135	933	1 647
Frankfurt	1 419	166	480	773
Gera	1 476	153	457	866
Halle	4 049	391	1 398	2 260
Karl-Marx-Stadt	3 119	224	1 160	1 735
Leipzig	2 703	189	940	1 574
Magdeburg	2 742	324	944	1 474
Neubrandenburg	1 477	282	613	582
Potsdam	2 302	233	794	1 275
Rostock	1 781	216	536	1 029
Schwerin	1 250	214	435	601
Suhl	1 267	106	472	689

¹⁾ Ohne konfessionelle Einrichtungen.

3. Einrichtungen der Tageserziehung an den allgemeinbildenden polytechnischen Oberschulen, Schüler und Erzieher nach Bezirken

Jahr Bezirk	Tagesklassen und Tagesgruppen	Schüler	Erzieher	Schüler je Erzieher	Schüler je Klasse bzw. Gruppe
		in Einrichtungen der Tageserziehung			
1963	17 482	390 721	¹⁾ 15 026	26,0	22,3
1964	18 570	417 183	20 479	20,4	22,5
1965	18 586	424 347	20 298	20,9	22,8
1966	19 880	448 584	21 330	21,0	22,6
1967	20 133	472 756	22 287	21,2	23,5
1968	23 293	502 623	24 581	20,4	21,6
1969	25 757	533 622	25 893	20,6	20,7
1970	25 690	575 669	27 000	20,6	22,4
Nach Bezirken 1970					
Hauptstadt Berlin	1 425	35 886	1 622	22,1	25,2
Cottbus	1 402	31 988	1 580	20,2	22,8
Dresden	2 773	57 923	3 052	19,0	20,9
Erfurt	2 063	46 359	2 187	21,2	22,5
Frankfurt	1 048	24 954	1 195	20,9	23,8
Gera	1 046	24 386	1 132	21,5	23,3
Halle	3 049	62 838	3 223	19,5	20,6
Karl-Marx-Stadt	2 752	58 392	2 889	20,2	21,2
Leipzig	1 984	45 581	2 255	20,2	23,0
Magdeburg	1 982	45 632	2 302	19,8	23,0
Neubrandenburg	1 425	25 560	1 195	21,4	17,9
Potsdam	1 591	38 705	1 869	20,7	24,4
Rostock	1 402	33 608	1 479	22,7	24,0
Schwerin	1 003	26 690	1 091	24,5	26,6
Suhl	754	17 107	829	20,6	22,7

¹⁾ Ohne stundenweise eingesetzte Erzieher.

4. Allgemeinbildende polytechnische Oberschulen, Sonderschulen und erweiterte polytechnische Oberschulen nach Bezirken

Jahr Bezirk	Schulen	Klassen	Voll- beschäftigte Lehrkräfte	Schüler		
				Insgesamt	Je voll- beschäftigte Lehrkraft	Je Klasse
1955	11 007	70 244	75 572	1 883 400	24,9	26,8
1960	9 729	75 992	86 350	2 059 043	23,8	27,1
1961	9 750	79 482	101 693	2 158 891	21,2	27,2
1962	9 519	82 415	104 542	2 265 231	21,7	27,5
1963	9 498	85 370	113 122	2 345 728	20,7	27,5
1964	9 155	87 983	118 005	2 395 672	20,3	27,2
1965	8 883	89 854	121 580	2 425 582	20,0	27,0
1966	8 636	92 310	124 624	2 464 530	19,8	26,7
1967	8 328	94 208	127 664	2 511 482	19,7	26,7
1968	7 754	95 717	131 000	2 562 526	19,6	26,8
1969	7 764	97 673	134 069	2 615 199	19,5	26,8
1970	6 878	99 509	137 963	2 667 316	19,3	26,8

Nach Bezirken 1970

Hauptstadt Berlin	219	5 173	7 309	154 085	21,1	29,8
Cottbus	390	5 352	7 565	144 937	19,2	27,1
Dresden	643	9 961	13 864	270 460	19,5	27,2
Erfurt	522	7 452	10 321	201 638	19,5	27,1
Frankfurt	336	4 358	5 902	118 828	20,1	27,3
Gera	259	4 261	5 985	113 898	18,9	26,6
Halle	719	11 166	15 137	300 085	19,8	26,9
Karl-Marx-Stadt	706	10 539	14 880	273 593	18,4	26,0
Leipzig	448	7 768	10 940	211 987	19,4	27,3
Magdeburg	574	7 840	10 756	211 968	19,7	27,0
Neubrandenburg	466	4 917	6 668	123 663	18,5	25,2
Potsdam	547	7 252	9 881	188 238	19,1	26,0
Rostock	453	5 973	8 253	159 394	19,3	26,7
Schwerin	336	4 197	5 838	108 253	18,5	25,8
Suhl	260	3 300	4 664	86 739	18,6	26,3

5. Unterrichtsräume in allgemeinbildenden polytechnischen Oberschulen, Sonderschulen und erweiterten polytechnischen Oberschulen

Jahr	Unterrichtsräume		Unterrichtsräume		
	Insgesamt	darunter Fach- unterrichts- räume	in allgemein- bildenden polytechnischen Oberschulen	in Sonderschulen	in erweiterten polytechnischen Oberschulen
1955	66 904	.	58 505	2 981	5 418
1960	63 216	.	57 041	2 961	3 214
1965	81 128	11 232	72 775	4 000	4 353
1966	85 659	15 345	77 278	4 075	4 306
1967	84 070	15 309	76 470	4 133	4 367
1968	86 058	16 557	78 150	4 378	4 430
1969	88 218	17 880	79 047	4 587	4 584
1970	89 594	20 319	80 212	4 710	4 672

6. Allgemeinbildende polytechnische Oberschulen mit den Stufen I bis X nach Bezirken

(früher Grund- und Mittelschulen)

Jahr Bezirk	Schulen	Klassen ¹⁾	Schüler ¹⁾	
			Insgesamt	Je Klasse
1955	9 061	62 288	1 723 500	27,7
1960	8 864	68 623	1 922 192	28,0
1961	8 897	72 181	2 025 091	28,1
1962	8 667	75 269	2 127 017	28,3
1963	8 639	77 904	2 202 496	28,3
1964	8 285	80 474	2 247 557	27,9
1965	8 051	82 501	2 273 597	27,6
1966	7 780	83 783	2 301 069	27,5
1967	7 484	80 106	2 367 499	27,5
1968	6 912	88 431	2 437 195	27,6
1969	6 923	89 765	2 485 367	27,7
1970	6 035	91 643	2 534 077	27,7
Nach Bezirken 1970				
Hauptstadt Berlin	184	4 581	145 135	31,7
Cottbus	338	5 033	130 450	27,7
Dresden	576	9 294	258 502	27,8
Erfurt	461	6 842	191 300	28,0
Frankfurt	301	4 018	113 173	28,2
Gera	212	3 939	107 857	27,4
Halle	631	10 309	284 358	27,6
Karl-Marx-Stadt	617	9 731	250 068	26,7
Leipzig	377	7 114	200 945	28,2
Magdeburg	504	7 181	200 525	27,9
Neubrandenburg	416	4 613	116 960	25,9
Potsdam	487	6 643	178 614	26,9
Rostock	403	5 472	151 337	27,7
Schwerin	297	3 865	102 716	26,6
Suhl	231	3 108	83 222	26,8

¹⁾ Ab 1967 einschließlich Vorbereitungsklassen an allgemeinbildenden und erweiterten polytechnischen Oberschulen.

7. Sonderschulen nach Bezirken

Jahr Bezirk	Schulen	Klassen	Schüler ¹⁾	
			Insgesamt	Je Klasse
1955	626	3 691	52 500	14,2
1960	543	4 107	54 380	13,2
1961	532	4 096	52 226	12,8
1962	535	4 151	61 119	14,7
1963	552	4 433	66 088	15,0
1964	567	4 333	67 018	15,5
1965	529	4 087	66 706	16,3
1966	553	4 908	70 913	14,2
1967	539	5 289	71 540	13,4
1968	538	5 513	74 842	13,3
1969	537	5 831	77 909	13,1
1970	537	5 687	78 585	13,1
Nach Bezirken 1970				
Hauptstadt Berlin	22	415	4 067	11,2
Cottbus	34	218	2 090	13,4
Dresden	40	436	6 077	13,5
Erfurt	37	458	6 202	12,4
Frankfurt	23	257	3 725	14,3
Gera	32	212	2 875	12,5
Halle	55	603	9 102	14,5
Karl-Marx-Stadt	57	573	7 408	12,3
Leipzig	40	488	6 773	13,2
Magdeburg	43	490	7 159	13,8
Neubrandenburg	36	300	4 480	13,8
Potsdam	30	460	6 203	12,0
Rostock	35	395	5 439	13,1
Schwerin	20	247	3 409	18,4
Suhl	15	117	1 710	14,6

¹⁾ Bei der Berechnung der Zahl der Schüler je Klasse wurden ab 1967 die Schüler nicht berücksichtigt, die sich langfristig in Einrichtungen des Gesundheits- und Sozialwesens befanden und dort unterrichtet wurden. Sie sind aber in der Zahl der Schüler insgesamt und gegliedert nach Bezirken enthalten.

8. Erweiterte polytechnische Oberschulen¹⁾ nach Bezirken

(früher Oberschulen)

Jahr Bezirk	Schulen	Klassen ²⁾	Schüler ²⁾			Schüler je Klasse
			Insgesamt	in den Stufen		
				XI	XII	
1955	420	4 265	107 400			25,2
1960	322	3 262	82 471	21 588	20 665	25,3
1965	303	3 266	85 279	18 070	17 421	26,1
1966	303	3 559	92 548	22 119	18 373	26,0
1967	305	2 812	72 443	24 529	21 517	25,8
1968	304	1 973	50 489	25 986	24 503	25,6
1969	304	2 077	51 923	25 886	26 037	25,0
1970	306	2 179	54 654	28 995	25 659	25,1

Nach Bezirken 1970

Hauptstadt Berlin	13	177	3 983	2 141	1 842	22,5
Cottbus	18	101	2 488	1 344	1 144	24,6
Dresden	27	231	5 881	3 111	2 770	25,6
Erfurt	24	152	4 076	2 147	1 929	26,8
Frankfurt	12	83	1 930	1 048	882	23,3
Gera	15	110	2 666	1 410	1 256	24,2
Halle	33	254	6 025	3 425	3 200	26,1
Karl-Marx-Stadt	32	235	6 217	3 414	2 803	26,5
Leipzig	25	166	4 269	2 211	2 058	25,7
Magdeburg	27	160	4 284	2 241	2 043	25,3
Neubrandenburg	14	95	2 211	1 212	999	23,3
Potsdam	24	140	3 471	1 808	1 663	24,8
Rostock	15	106	2 618	1 402	1 216	24,7
Schwerin	13	85	2 128	1 116	1 012	25,0
Suhl	14	75	1 807	965	842	24,1

¹⁾ Unterschiedliche Zuordnung von Klassenstufen in den einzelnen Jahren; siehe Vorbemerkung. — ²⁾ Die 1967 geschaffenen Vorbereitungsklassen (Klassen zur Vorbereitung auf die zweistufige erweiterte polytechnische Oberschule) sind bei den allgemeinbildenden polytechnischen Oberschulen enthalten.

9. Schüler an allgemeinbildenden polytechnischen Oberschulen nach Stufen und Bezirken 1970

Bezirk	Schüler									
	Insgesamt	Nach Stufen								
		I	II	III	IV	V	VI	VII	VIII	IX
		1000								
Hauptstadt Berlin	145,1	19,1	18,5	17,5	16,7	15,3	13,9	12,4	11,8	10,3
Cottbus	139,5	16,9	16,6	16,1	16,0	15,4	14,2	12,9	12,4	9,9
Dresden	258,5	30,3	29,6	29,0	28,3	27,1	25,7	23,9	23,6	20,5
Erfurt	191,3	22,1	21,9	21,8	21,5	20,7	19,1	18,3	17,4	14,7
Frankfurt	113,2	13,6	13,7	13,2	13,2	12,6	11,2	10,7	9,8	7,9
Gera	107,9	12,2	12,1	12,1	12,1	11,9	10,7	10,4	10,0	8,5
Halle	284,4	33,3	32,1	31,5	31,2	30,1	28,6	26,6	25,8	23,0
Karl-Marx-Stadt	260,0	29,0	28,3	28,1	27,6	27,2	26,0	24,8	24,7	22,1
Leipzig	200,9	24,0	23,1	22,9	22,2	21,7	20,0	19,0	18,1	15,2
Magdeburg	200,6	23,5	22,9	22,8	22,6	21,7	20,1	18,8	18,0	15,5
Neubrandenburg	117,0	13,3	13,1	13,3	13,2	13,1	11,9	11,3	10,7	8,9
Potsdam	178,6	21,5	21,3	21,4	20,9	19,7	18,1	16,6	15,6	12,4
Rostock	151,3	18,0	17,8	17,5	17,4	16,6	15,2	14,2	13,3	11,0
Schwerin	102,7	12,0	11,7	11,7	11,6	11,2	10,5	9,6	9,3	7,8
Suhl	83,2	9,3	9,3	9,5	9,3	9,2	8,5	8,2	7,5	6,4
DDR	2 534,1	297,9	292,1	288,5	284,2	273,3	253,7	237,6	228,0	194,1

10. Teilnehmer an den Reifeprüfungen der erweiterten polytechnischen Oberschulen nach Bezirken

Bezirk	Teilnehmer								
	1955	1963	1964	1965	1966	1967	1968	1969	1970
Hauptstadt Berlin	1 533	939	933	1 284	1 159	1 241	1 420	1 672	1 728
Cottbus	823	610	551	715	691	743	956	1 144	1 217
Dresden	2 090	1 947	1 737	2 002	1 854	1 871	2 250	2 471	2 773
Erfurt	1 394	1 310	1 258	1 551	1 371	1 450	1 650	1 823	1 926
Frankfurt	641	486	431	593	569	604	768	934	893
Gera	879	851	713	964	801	839	1 015	1 197	1 371
Halle	2 561	2 296	2 166	2 641	2 103	2 238	2 668	2 813	3 126
Karl-Marx-Stadt	2 133	2 102	1 850	2 190	1 881	2 024	2 549	2 741	2 881
Leipzig	1 588	1 567	1 475	1 651	1 510	1 539	1 769	1 935	2 090
Magdeburg	1 612	1 297	1 247	1 605	1 378	1 422	1 680	1 930	2 030
Neubrandenburg	695	503	476	554	586	647	721	859	1 012
Potsdam	1 351	1 024	1 018	1 259	1 133	1 236	1 346	1 532	1 674
Rostock	1 090	792	736	946	845	930	1 105	1 202	1 214
Schwerin	761	620	603	731	665	686	750	903	951
Suhl	527	573	483	646	534	570	689	787	823
DDR	19 678	16 917	15 677	19 332	17 080	18 090	21 326	23 943	25 709

11. Musikschulen nach Bezirken

Jahr Bezirk	Schulen	Lehrkräfte	Schüler	
			Insgesamt	Je Lehrkraft
1966	82	1 427	31 852	22,3
1967	82	1 411	31 792	22,5
1968	83	1 429	32 361	22,7
1969	84	1 432	32 147	22,4
1970	86	1 458	32 874	22,5

Nach Bezirken 1970

Hauptstadt Berlin	7	104	2 302	22,1
Cottbus	3	66	1 442	21,8
Dresden	7	162	3 765	23,2
Erfurt	5	93	2 027	21,8
Frankfurt	4	68	1 447	21,3
Gera	4	90	2 266	25,2
Halle	13	172	3 654	21,2
Karl-Marx-Stadt	7	163	3 406	20,9
Leipzig	6	103	2 564	24,0
Magdeburg	3	73	1 601	21,9
Neubrandenburg	5	70	1 524	21,8
Potsdam	6	70	1 550	22,1
Rostock	4	72	1 997	27,7
Schwerin	4	78	1 715	22,0
Suhl	8	74	1 614	21,8

12. Berufsschulen nach Bezirken

Jahr Bezirk	Berufsschulen				Vollbeschäftigte Lehrkräfte
	Insgesamt	davon			
		Allgemeine	Betriebs- berufsschulen	Medizinische Schulen	
1950	1 583	809	774	—	11 694
1955	1 354	744	610	—	16 287
1960	1 146	528	618	—	13 348
1961	1 108	451	657	—	12 344
1962	1 133	430	646	57	13 036
1963	1 125	421	647	57	13 125
1964	1 123	423	645	55	13 601
1965	1 130	424	654	52	14 587
1966	1 145	427	663	55	15 115
1967	1 172	435	684	53	15 170
1968	1 189	420	713	56	15 159
1969	1 153	391	705	57	14 956
1970 ¹⁾	1 108	350	701	57	14 765

Nach Bezirken 1970¹⁾

Hauptstadt Berlin	40	11	34	4	703
Cottbus	70	19	50	1	714
Dresden	120	23	91	6	1 601
Erfurt	92	30	58	4	1 227
Frankfurt	40	12	35	2	588
Gera	50	14	32	4	718
Halle	124	37	79	8	1 762
Karl-Marx-Stadt	108	36	67	5	1 661
Leipzig	90	27	58	5	1 245
Magdeburg	89	42	43	4	1 088
Neubrandenburg	48	26	19	3	465
Potsdam	81	28	50	3	992
Rostock	58	17	37	4	906
Schwerin	41	16	23	2	642
Suhl	39	12	25	2	463

¹⁾ Vorläufige Zahlen.

13. Schüler an Berufsschulen nach Bezirken

Jahr Bezirk	Schüler					Je Klasse	Je voll- beschäftigte Lehrkraft
	Insgesamt	davon an					
		Allgemeinen Berufsschulen	Betriebs- berufsschulen	Medizinischen Schulen			
1962	301 872	142 669	143 331	15 872	19,7	23,2	
1963	345 704	166 734	162 921	16 049	20,3	26,3	
1964	387 076	194 579	177 673	14 824	20,9	28,5	
1965	418 865	202 936	200 358	15 571	20,7	28,7	
1966	446 170	212 379	216 160	17 631	21,3	29,5	
1967	468 684	219 141	229 115	20 428	22,4	30,0	
1968	464 541	203 861	236 681	23 999	22,2	30,6	
1969	456 631	196 605	234 699	25 327	22,4	30,5	
1970 ¹⁾	430 034	167 800	238 577	24 557	23,0	29,2	

Nach Bezirken 1970¹⁾

Hauptstadt Berlin	23 092	6 590	15 094	1 399	23,1	28,5
Cottbus	21 979	8 321	12 802	856	22,7	30,8
Dresden	44 335	13 300	28 458	2 577	22,6	27,7
Erfurt	33 994	11 034	20 841	2 119	22,3	27,7
Frankfurt	16 726	5 736	10 393	697	22,5	28,4
Gera	22 256	6 062	14 874	1 320	25,3	31,0
Halle	51 834	19 319	29 236	3 279	23,5	29,4
Karl-Marx-Stadt	47 192	20 182	24 261	2 749	24,6	28,4
Leipzig	36 065	14 389	19 744	1 932	23,0	29,0
Magdeburg	35 310	20 741	12 217	2 361	23,5	32,5
Neubrandenburg	15 605	10 395	4 743	527	22,9	33,7
Potsdam	26 526	10 408	15 001	1 117	20,5	26,7
Rostock	26 392	8 039	15 751	2 002	22,7	29,1
Schwerin	15 960	7 247	7 708	1 005	22,6	29,4
Suhl	13 599	5 428	7 454	717	22,7	29,4

¹⁾ Vorläufige Zahlen.

14. Facharbeiterprüfungen nach Berufsgruppen

Stand 31. August

Jahr	Bestandene Facharbeiterprüfungen										
	Ins- gesamt	Nach Berufsgruppen									
		Land- wirt- schaft, Garten- bau, Forst- wirt- schaft, Fischerei	Berg- bau, Steine, Kera- mik, Glas	Bau, Holz- verar- beitung	Metall- erzeu- gung und -verar- beitung, Elektro- technik, Elek- tronik	Chemie, Plast- verar- beitung	Papier- herstel- lung und -ver- arbel- tung, Grafische Berufe	Textil- herstel- lung und -ver- arbel- tung, Leder	Nahrungs- und Genuß- mittel- herstel- lung	Technische Sonder- berufe, Maschi- nisten	Son- stige ¹⁾
Prüfungen insgesamt ²⁾											
1960 ...	155 987	13 448	2 770	18 076	48 100	4 934	4 296	13 388	5 077	3 032	42 866
1961 ...	176 186	24 346	3 264	19 685	47 290	5 340	4 381	12 043	5 272	2 894	50 762
1962 ...	139 161	20 744	2 435	12 469	30 085	4 092	4 208	7 123	3 748	3 978	43 379
1963 ...	140 037	26 424	2 120	10 033	35 512	3 583	6 329	7 206	2 693	4 678	41 450
1964 ...	157 131	32 384	3 909	10 703	37 903	4 472	3 805	8 494	3 001	4 909	47 401
1965 ...	197 756	33 050	3 322	14 530	47 235	4 747	4 496	11 554	4 478	6 459	67 885
1966 ...	185 913	39 682	3 200	13 948	46 823	4 384	3 630	10 225	5 186	5 280	53 555
1967 ...	173 171	38 422	2 777	13 072	44 703	3 745	3 996	8 110	5 263	5 502	46 591
1968 ...	221 462	48 443	1 904	17 368	57 380	5 158	4 583	12 047	6 992	6 881	60 700
1969 ...	240 811	55 740	2 368	16 647	62 601	5 076	5 220	10 848	7 049	7 812	67 441
1970 ...	260 390	61 187	1 072	18 947	65 781	6 153	5 342	10 796	8 138	9 088	72 095
Prüfungen von Lehrlingen ²⁾											
1960 ...	125 877	5 468	2 173	16 416	43 935	2 950	3 709	11 902	4 483	2 067	32 774
1961 ...	130 598	12 780	2 316	15 791	40 885	3 151	3 682	10 072	4 079	1 653	36 189
1962 ...	93 930	9 074	1 708	10 661	29 831	3 003	3 652	4 948	2 557	1 807	26 694
1963 ...	82 176	6 910	1 268	8 113	27 016	2 515	5 710	5 157	1 657	2 298	20 026
1964 ...	86 092	6 254	1 595	8 810	28 769	2 868	3 285	6 187	2 123	2 691	23 510
1965 ...	108 284	9 237	1 632	11 852	36 614	3 167	3 810	7 937	3 370	2 890	27 775
1966 ...	108 941	9 455	1 590	11 507	38 302	3 124	3 218	7 673	3 883	2 393	27 796
1967 ...	108 896	9 938	1 429	12 501	37 570	2 795	3 695	6 933	3 745	3 488	26 802
1968 ...	141 280	11 172	1 119	15 078	49 563	3 806	4 189	10 294	5 101	4 195	36 763
1969 ...	153 413	10 171	1 669	14 300	54 865	3 796	4 816	9 186	5 461	5 251	43 898
1970 ...	159 291	9 800	1 339	15 685	57 472	4 483	4 789	9 330	5 846	5 729	44 818
darunter weiblich											
1960 ...	48 797	2 489	303	239	2 034	1 935	2 443	9 773	739	705	28 137
1961 ...	53 176	5 437	383	232	1 708	1 934	2 468	8 215	882	461	31 456
1962 ...	40 360	4 142	304	259	1 185	1 040	2 812	3 891	699	910	24 218
1963 ...	30 429	3 222	311	226	1 434	1 647	4 681	4 439	561	1 082	18 826
1964 ...	38 569	2 948	302	290	1 427	1 924	2 596	5 487	761	1 209	21 535
1965 ...	48 123	4 715	363	415	2 392	2 228	3 158	6 960	1 116	1 035	25 741
1966 ...	48 819	5 072	440	424	3 262	2 160	2 729	6 776	1 460	1 845	25 642
1967 ...	48 312	5 191	480	479	3 490	1 962	3 148	6 123	1 395	1 347	24 697
1968 ...	64 551	5 594	420	565	4 523	2 738	3 606	6 201	2 262	1 583	33 999
1969 ...	71 141	4 876	748	601	5 159	2 715	3 959	8 274	2 460	2 344	40 005
1970 ...	74 372	4 692	662	733	5 462	3 289	4 096	8 410	2 800	3 020	41 208
Prüfungen von Werkträgern											
1960 ...	30 110	7 980	597	1 660	4 165	1 984	587	1 486	594	965	10 092
1961 ...	45 588	11 566	948	3 894	6 405	2 198	699	2 871	1 193	1 241	14 573
1962 ...	45 231	11 670	727	1 808	6 254	1 989	556	2 180	1 191	2 171	16 685
1963 ...	57 861	19 514	852	1 020	7 596	1 068	613	2 049	1 036	2 380	20 833
1964 ...	71 039	26 130	2 314	1 893	9 134	1 604	610	2 307	938	2 218	23 891
1965 ...	89 472	23 813	1 690	2 678	10 621	1 580	686	3 617	1 108	3 569	40 110
1966 ...	76 972	30 227	1 610	2 441	8 521	1 260	412	2 552	1 303	2 887	25 759
1967 ...	64 275	28 484	1 848	1 471	7 133	950	301	1 177	1 518	2 104	19 789
1968 ...	80 182	37 271	785	2 290	7 823	1 352	394	1 753	1 891	2 686	23 937
1969 ...	87 398	45 578	699	2 347	7 730	1 280	404	1 692	1 588	2 561	23 543
1970 ...	101 108	51 387	633	3 262	8 309	1 670	553	1 466	2 292	3 359	28 177
darunter weiblich											
1960 ...	12 455	1 875	63	27	118	631	240	871	277	210	8 143
1961 ...	19 341	4 127	145	80	202	886	326	1 873	600	248	10 854
1962 ...	20 594	4 774	57	47	364	649	274	1 521	543	520	11 846
1963 ...	26 996	7 744	35	43	438	557	343	1 538	560	943	14 795
1964 ...	31 727	11 533	91	38	571	869	328	1 678	552	668	15 401
1965 ...	37 195	11 147	79	127	704	709	365	2 754	690	859	19 781
1966 ...	36 559	16 425	149	149	767	596	263	1 982	886	551	14 791
1967 ...	32 228	14 691	70	94	775	461	164	951	1 189	480	13 353
1968 ...	40 451	19 555	38	97	791	660	224	1 441	1 460	727	15 458
1969 ...	45 254	23 912	108	152	946	745	233	1 356	1 179	830	15 793
1970 ...	53 627	26 682	92	248	1 045	1 039	320	1 232	1 648	1 517	19 804

¹⁾ Lagerwirtschaft, Kaufmännische Berufe, Verkehr, Gaststätten und Hauswirtschaft, Gesundheitswesen, Verwaltung, Sonstige Ausbildungsberufe. — ²⁾ Einschließlich bestandene Facharbeiterprüfungen von Lehrlingen in Abiturklassen der Berufsausbildung; ohne bestandene Facharbeiterprüfungen von Schülern der erweiterten Oberschulen.

15. Facharbeiterprüfungen nach Berufsordnungen

1970

Stand 31. August

Berufsordnung ¹⁾	Facharbeiterprüfungen							
	Insgesamt ²⁾				darunter in der Lehrlingsausbildung			
	Prüfungsteilnehmer		Bestandene Prüfungen		Prüfungsteilnehmer		Bestandene Prüfungen	
	Ins-gesamt	darunter weiblich	Ins-gesamt	darunter weiblich	Ins-gesamt	darunter weiblich	Ins-gesamt	darunter weiblich
Sämtliche Berufsordnungen	257 863	127 353	253 290	125 759	156 242	73 502	152 162	72 116
darunter:								
Ackerbau	37 419	17 017	37 371	17 007	3 292	652	3 255	646
Tierzüchter und zugehörige Berufe	16 836	10 102	16 775	10 061	2 804	1 821	2 750	1 783
Gartenbauer	10 401	5 967	10 244	5 877	8 258	4 266	8 103	4 178
Glasformer	298	130	288	136	245	129	235	120
Maurer	0 003	120	8 677	118	8 368	116	8 045	114
Betonbauer	2 156	100	2 087	100	1 407	70	1 341	70
Hochbauberufe	1 332	4	1 278	4	1 088	4	1 038	4
Straßenbauer	398	1	393	1	175	—	172	—
Tiefbauer	1 227	69	1 217	65	620	53	610	40
Bauausstatter	2 672	79	2 496	77	2 327	62	2 154	60
Eisen- und Metallherzeuger	420	23	422	23	242	4	235	4
Walzer und verwandte Berufe	427	70	417	78	263	45	253	44
Formen und Gießer	175	23	168	21	164	22	157	20
Schmiede	916	3	880	2	901	3	866	2
Metallspanner	7 627	1 244	7 342	1 199	6 496	1 062	6 247	1 023
Metallverbinder	559	34	541	34	478	24	460	24
Werkzeugmacher	2 754	147	2 709	145	2 740	147	2 695	145
Schlosser	17 763	739	17 244	712	15 230	581	14 751	554
Klempner und Installateure	4 432	118	4 228	113	3 918	95	3 719	91
Grobmechaniker	10 767	939	10 571	911	9 692	574	9 560	557
Feinmechaniker	1 201	641	1 174	629	1 136	608	1 110	597
Oberflächenveredler	389	107	382	107	225	79	220	79
Elektrolichtungsbauer	12 586	578	12 167	547	11 682	516	11 292	489
Elektromaschinen- und -apparatebauer	5 703	1 505	5 669	1 468	4 759	1 214	4 660	1 185
Chemiefacharbeiter und Laboranten	4 429	3 224	4 343	3 163	3 050	2 385	2 974	2 325
Chemiesonderfacharbeiter	595	415	573	400	470	330	450	315
Tischler	1 411	193	1 375	190	1 282	143	1 248	140
Holzfahrbauher	95	—	91	—	92	—	88	—
Papierhersteller	368	142	355	138	218	79	206	75
Papierverarbeiter	314	236	296	221	231	190	213	175
Zeichner	3 476	3 315	3 446	3 289	3 329	3 183	3 300	3 157
Druckstockhersteller	392	263	384	258	376	256	368	251
Drucker	400	121	392	119	347	117	340	115
Spinnereivorbereiter und Spinner	1 463	1 372	1 417	1 328	1 301	1 244	1 255	1 200
Weber	1 300	1 157	1 282	1 140	1 150	1 031	1 133	1 014
Wirker und Stricker	710	597	704	593	585	485	579	481
Schneider und Sticker	1 445	1 392	1 413	1 363	1 347	1 310	1 315	1 281
Polsterer und Dekorateure	327	123	321	123	292	99	286	99
Schuhhersteller	787	609	768	597	661	497	642	485
Backwarenhersteller	1 780	806	1 704	784	1 677	764	1 602	742
Fleischer	1 008	152	977	150	870	80	839	78
Spelzenzubereiter	4 526	2 999	4 423	2 934	2 969	1 692	2 897	1 654
Medizinisch-technische Sonderfachkräfte	1 069	1 044	1 046	1 021	819	808	796	785
Physikalisch-technische Sonderberufe	3 660	2 724	3 630	2 705	2 275	1 675	2 250	1 659
Maschinenisten an Kraftmaschinen	948	386	914	364	488	251	458	231
Maschinenisten an Arbeitsmaschinen	2 767	199	2 704	194	1 638	128	1 579	123
Automateneinrichter	284	38	273	37	226	31	216	30
Verkäufer	11 216	10 917	11 111	10 815	8 237	8 112	8 139	8 016
Kaufmännische Angestellte	22 005	20 236	21 879	20 125	11 187	10 643	11 095	10 561
Sonderfachkaufleute	5 502	5 104	5 475	5 080	3 269	3 085	3 251	3 070
Apothekenfacharbeiter	770	756	759	745	639	628	631	620
Landverkehrsberufe	8 900	2 176	8 720	2 119	3 199	1 740	3 089	1 692
Wasserverkehrsberufe	480	—	479	—	358	—	357	—
Nachrichtenverkehrsberufe	2 206	2 008	2 169	1 978	1 158	1 064	1 132	1 042
Kellner	2 202	1 358	2 171	1 341	928	632	914	623
Gesundheitsdienst	8 362	8 129	8 264	8 034	6 307	6 240	6 230	6 170
Körperpfleger	3 068	2 971	2 980	2 886	2 989	2 898	2 901	2 813
Büro- und Verwaltungshelfer	5 672	5 624	5 490	5 442	5 045	5 018	4 896	4 869

¹⁾ Die Berufsordnung ist Teil des Gliederungsprinzips aus der „Systematik der Ausbildungsberufe“; sie stellt eine Zusammenfassung gleichartiger Ausbildungsberufe dar. — ²⁾ Facharbeiterprüfungen in der Erwachsenenqualifizierung und Lehrlingsausbildung; jedoch ohne Abiturklassen in der Berufsausbildung und ohne erweiterte Oberschulen.

16. Ausbildung und Qualifizierung der Werktätigen

Nur Industrie, Bauindustrie,

Lfd. Nr.	Jahr	Schulungs			
		Insgesamt	Nach Art der		
			Vermittlung und Erweite- rung von Grund- kenntnissen	Qualifizierung zum Facharbeiter	Weiterbildung von Facharbeitern
Industrie					
1	1961	404 755	206 485	49 162	41 828
2	1965	677 908	173 922	59 591	49 176
3	1966	665 948	141 223	57 001	48 744
4	1967	647 158	128 565	49 102	48 461
5	1968	703 005	119 175	46 828	49 495
6	1969	718 145	110 742	52 203	60 846
7	1970	697 534	104 461	53 101	67 700
Bauindustrie					
1	1961	34 736	14 379	4 630	3 345
2	1965	62 718	16 196	6 740	5 624
3	1966	68 573	13 741	6 673	6 046
4	1967	68 452	11 496	6 098	6 506
5	1968	70 315	12 133	7 222	6 758
6	1969	96 017	10 980	10 387	10 236
7	1970	97 833	10 944	11 807	14 595
Verkehr					
1	1961	45 694	25 235	7 721	4 653
2	1965	79 697	20 481	21 870	9 443
3	1966	75 870	15 776	17 454	9 206
4	1967	71 004	16 567	14 406	8 344
5	1968	71 979	15 785	13 664	8 648
6	1969	67 928	10 696	12 368	10 910
7	1970	68 852	10 604	11 572	12 135
Post- und Fernmeldewesen					
1	1961	22 682	9 803	5 060	1 144
2	1965	24 281	8 717	4 448	1 435
3	1966	22 120	6 678	3 620	1 355
4	1967	23 801	5 992	4 009	2 223
5	1968	25 181	5 924	3 645	2 099
6	1969	25 576	5 573	3 351	2 541
7	1970	24 998	5 418	3 227	2 392
darunter weiblich					
Industrie					
2	1965	182 287	73 691	20 773	7 680
3	1966	176 367	58 450	21 241	8 164
4	1967	167 294	55 255	19 130	7 863
5	1968	178 379	50 690	19 611	10 435
6	1969	192 560	50 553	25 639	15 317
7	1970	193 133	47 666	27 602	15 605
Bauindustrie					
2	1965	3 512	695	721	268
3	1966	4 633	634	788	210
4	1967	4 783	583	774	403
5	1968	6 613	672	1 064	442
6	1969	10 025	700	1 817	993
7	1970	11 287	704	2 055	1 077
Verkehr					
2	1965	14 664	4 685	4 964	918
3	1966	12 856	3 313	3 888	1 027
4	1967	11 757	3 184	3 066	1 040
5	1968	12 577	2 883	3 018	1 198
6	1969	12 760	2 284	3 111	1 746
7	1970	13 159	2 260	3 282	1 659
Post- und Fernmeldewesen					
2	1965	13 981	6 754	3 017	504
3	1966	11 629	5 226	2 482	575
4	1967	11 733	4 621	2 978	927
5	1968	12 069	4 591	2 738	957
6	1969	12 969	4 679	2 533	1 260
7	1970	12 468	4 703	2 512	1 253

1) 1970 vorläufige Zahlen.

in der sozialistischen Wirtschaft¹⁾

Verkehr, Post- und Fernmeldewesen

teilnehmer							Lfd. Nr.
Qualifizierungsmaßnahme							
Qualifi- zierung zum Meister	Qualifi- zierung zum Tech- niker	Ingenieur- bzw. gleich- wertiges Fachschul- studium	Hoch- schul- studium	Weiter- bildung für Hoch- und Fach- schul- kader	Fach- liche Sonder- maß- nahmen	Syste- matische All- gemein- bildung	
Industrie							
26 703	5 495	23 602	5 557	5 590	70 412	29 861	1
25 602	3 999	35 526	9 266	15 998	247 421	57 467	2
27 377	3 586	36 407	9 338	20 619	237 874	74 719	3
27 197	2 580	38 364	9 883	42 037	235 613	65 356	4
25 440	2 491	41 594	9 100	63 922	266 327	78 633	5
23 925			9 038	86 901	245 542	76 360	6
22 736			11 129	86 528	223 301	78 437	7
Bauindustrie							
3 513	707	1 931	389	340	4 521	972	1
2 948	240	3 393	1 058	2 631	20 158	3 730	2
3 357	237	3 664	1 025	3 865	24 579	5 386	3
3 072	162	3 375	768	4 398	27 955	4 022	4
3 870	279	4 591	980	6 478	31 378	5 620	5
4 425			1 073	11 384	31 800	9 856	6
5 354			1 454	10 101	29 078	7 400	7
Verkehr							
1 302	783	2 265	327	196	2 318	894	1
1 843	418	3 952	1 034	920	14 130	5 006	2
2 254	225	4 039	920	1 208	19 233	5 564	3
2 180	247	4 048	928	1 546	19 381	3 348	4
2 084	96	4 516	1 156	2 459	18 679	4 892	5
2 511			908	3 733	16 242	6 060	6
2 738			1 156	3 787	16 330	5 405	7
Post- und Fernmeldewesen							
762	217	1 748	391	10	2 264	1 283	1
823	405	1 820	655	204	4 570	1 195	2
867	477	2 054	603	817	4 205	1 300	3
307	426	1 995	664	2 376	4 510	1 209	4
338	309	2 109	665	2 884	5 327	1 791	5
335			672	3 224	5 404	2 049	6
342			793	3 685	4 962	1 904	7
darunter weiblich							
Industrie							
3 075	788	5 051	781	1 354	50 355	18 139	2
3 284	796	6 340	785	2 394	50 479	24 434	3
3 105	618	7 229	795	3 438	47 274	22 587	4
3 110	678	8 033	595	5 887	54 330	24 110	5
3 034			582	8 418	51 766	25 231	6
3 148			881	9 094	46 721	26 705	7
Bauindustrie							
9	16	433	43	98	827	402	2
15	38	491	37	255	1 485	680	3
25	55	604	63	367	1 485	424	4
40	141	1 062	64	468	2 013	647	5
49			89	870	2 585	1 201	6
120			127	912	2 621	1 062	7
Verkehr							
58	62	675	83	45	1 832	1 342	2
84	31	749	75	40	2 004	1 039	3
76	33	865	71	97	2 074	651	4
66	10	1 082	101	196	3 129	894	5
112			64	325	2 446	1 456	6
92			84	367	2 402	1 273	7
Post- und Fernmeldewesen							
321	85	411	44	29	2 422	394	2
367	101	491	55	108	1 727	497	3
78	108	516	47	347	1 637	474	4
53	78	541	50	480	1 934	647	5
43			63	461	2 488	745	6
50			80	540	1 836	782	7

17. Teilnehmer an Volkshochschul

Lfd. Nr.	Jahr Bezirk	Teilnehmer an Volks						
		Ins- gesamt	davon					
			Gesamtlehrgängen mit Abschluß					
			Ins- gesamt	davon			Vorbereitung auf	
				Abschlußziel			Fachschul- sonderreife	Hochschul- sonderreife
				8. Klasse	10. Klasse	12. Klasse		
1	1964/65	303 918	57 510	7 649	17 934	8 277	22 569	1 081
2	1965/66	319 689	49 937	8 075	16 541	6 871	17 376	1 074
3	1966/67	303 023	47 511	9 114	16 682	7 026	13 861	828
4	1967/68	303 720	54 127	11 427	18 674	8 061	15 228	737
5	1968/69	317 720	62 421	12 316	21 729	9 599	18 069	708
6	1969/70	322 596	70 974	12 670	24 020	11 822	21 250	1 212

Nach Be

1	Hauptstadt Berlin	25 272	5 680	754	1 211	1 209	2 319	187
2	Cottbus	14 804	4 141	626	1 389	543	1 409	84
3	Dresden	38 143	6 694	836	2 207	1 154	2 399	98
4	Erfurt	40 785	5 663	985	2 225	909	1 456	88
5	Frankfurt	12 508	2 404	487	645	430	842	—
6	Gera	9 571	3 086	290	937	719	1 118	22
7	Halle	29 350	7 014	1 602	2 348	1 173	1 781	50
8	Karl-Marx-Stadt	33 854	8 824	1 526	3 516	1 447	2 280	55
9	Leipzig	37 881	8 728	1 798	2 770	1 053	2 314	193
10	Magdeburg	21 500	4 712	1 093	1 486	804	1 179	150
11	Neubrandenburg	8 325	1 498	231	445	235	587	—
12	Potsdam	16 716	5 096	1 140	2 115	530	1 266	45
13	Rostock	13 285	3 943	762	1 515	569	940	157
14	Schwerin	13 108	1 925	361	737	219	548	60
15	Suhl	7 338	1 566	119	474	228	722	23

18. Fachschulen, Neuzulassungen und Absolventen

Jahr	Fach- schulen	Neuzulassungen				Absolventen			
		Ins- gesamt	darunter			Ins- gesamt	darunter		
			Direkt- studium	Fern- studium	Abend- studium		Direkt- studium	Fern- studium	Abend- studium
I 000									
1960	256	57,8	19,5	12,4	13,4	24,5	16,4	3,6	2,7
1961	254	51,3	16,1	13,0	10,2	25,5	13,6	4,1	2,9
1962	238	41,1	16,4	11,0	8,5	34,3	15,5	7,0	4,4
1963	220	33,5	17,3	9,9	6,3	35,9	19,7	10,8	5,4
1964	212	35,3	17,9	11,5	5,9	36,3	19,6	10,6	6,1
1965	194	42,1	21,5	12,2	8,4	33,2	15,4	12,6	5,2
1966	189	44,1	20,5	15,6	7,9	28,6	15,6	7,7	5,3
1967	188	40,6	21,1	12,6	6,9	27,9	15,4	8,9	3,6
1968	189	52,0	23,8	19,3	8,9	28,7	17,6	7,1	4,0
1969	188	50,4	21,1	18,7	10,6	32,0	17,2	10,8	4,6
1970	180	55,1	23,0	10,4	12,8	34,8	18,3	10,9	5,6
darunter weiblich									
1967	x	16,3	10,5	4,1	1,8	10,1	6,5	3,0	0,5
1968	x	25,5	13,1	9,6	2,8	10,5	8,0	1,7	0,7
1969	x	25,3	12,8	8,8	3,7	13,1	8,1	4,0	1,0
1970	x	30,9	14,5	10,0	5,8	15,0	9,4	4,4	1,2

lehrgängen nach Bezirken

hochschullehrgängen										Lfd. Nr.
an										
Einzellehrgängen mit Abschluß					Einzellehrgängen ohne Abschluß					
Ins- gesamt	davon Abschlußziel				Ins- gesamt	darunter				
	8. Klasse	10. Klasse	12. Klasse	Übrige Lehr- gänge mit Ab- schluß		Fremd- sprachen	Pädago- gik, Psycho- logie	Steno- graphie und Ma- schino- schreiben		
86 450	10 497	47 182	10 641	9 130	159 958	29 749	7 512	57 728	1	
84 677	15 881	57 589	11 207	—	185 075	36 254	10 975	62 942	2	
73 842	14 016	50 276	9 550	—	181 670	32 998	11 318	62 442	3	
69 183	13 959	44 495	10 729	—	180 410	27 809	13 442	61 486	4	
71 029	15 792	44 444	10 793	—	184 270	25 605	15 191	62 760	5	
76 563	13 717	50 583	12 263	—	175 059	18 314	11 487	65 190	6	

zirken 1969/70

9 226	1 340	5 040	2 846	—	10 366	720	43	5 551	1	
3 479	668	2 351	460	—	7 244	343	615	2 760	2	
8 401	1 654	5 732	1 015	—	23 048	3 528	475	7 070	3	
9 147	800	7 228	1 113	—	25 975	2 032	2 626	4 813	4	
4 035	1 308	3 390	237	—	5 259	366	233	2 410	5	
1 440	225	981	234	—	5 045	1 029	206	2 457	6	
4 490	1 216	2 806	468	—	17 852	2 046	1 021	7 644	7	
2 610	230	1 798	582	—	22 411	2 762	716	10 151	8	
8 028	1 216	5 895	1 517	—	20 525	1 397	365	9 228	9	
6 017	964	3 556	1 497	—	10 771	1 530	429	3 597	10	
3 994	738	2 087	269	—	2 833	260	186	1 449	11	
4 240	940	2 786	523	—	7 371	934	241	3 107	12	
4 602	1 244	2 783	635	—	4 680	347	517	2 301	13	
2 352	739	1 379	234	—	8 831	417	3 663	1 315	14	
2 924	420	1 871	633	—	2 848	603	151	1 328	15	

19. Studierende im Fachschulstudium nach Studienformen

Jahr	Studierende im Fachschulstudium									Studie- rende im Fach- schul- studium je 10 000 der Bevöl- kerung
	Insgesamt			darunter						
	Sämtliche Studie- rende	weiblich	Stipen- dien- empfänger	Direktstudium		Fernstudium		Abendstudium		
				Ins- gesamt	weiblich	Ins- gesamt	weiblich	Ins- gesamt	weiblich	
1 000										
1960	126,0	36,0	55,3	47,3	15,5	30,5	5,6	25,6	2,2	73,1
1961	141,5	42,3	42,1	43,6	12,8	38,2	8,9	29,1	3,1	82,6
1962	135,0	41,4	46,9	47,9	19,8	40,1	10,0	28,6	3,9	78,9
1963	120,2	33,6	48,3	52,0	19,9	42,8	9,7	25,5	4,0	70,1
1964	110,9	31,0	43,6	47,3	16,9	41,6	10,8	22,0	4,2	65,3
1965	111,8	34,5	47,1	50,8	19,9	37,6	9,2	23,4	5,4	65,7
1966	119,3	42,6	48,5	52,6	23,2	43,6	14,1	23,2	5,3	69,9
1967	124,1	45,5	50,5	55,1	25,7	44,2	13,9	24,8	5,9	72,6
1968	140,6	58,4	54,6	59,1	30,1	53,3	20,7	28,2	7,6	82,3
1969	151,0	67,8	58,0	60,4	33,8	59,4	25,4	31,2	8,6	88,4
1970	164,6	80,9	57,3	62,8	37,8	64,4	30,4	37,4	12,7	96,5

20. Studierende im Fachschulstudium

Lfd. Nr.	Grundstudienrichtung ¹⁾	Studierende				
		1960	1961	1962	1963	1964
1	Technische Wissenschaften	54 908	60 675	59 971	58 267	54 245
2	Maschinenwesen	21 417	22 771	22 530	22 872	20 081
3	Schiffswesen	380	516	506	300	348
4	Textil-, Bekleidungs- und Ledertechnologie (mecha- nisch und chemisch) ...	2 587	2 097	3 007	2 770	2 414
5	Holztechnik	870	689	604	657	655
6	Werkstoffingenieurwesen	1 294	1 546	1 449	1 357	1 230
7	Technologie der makromoleku- laren Chemie	310	320	300	291	237
8	Technologie der Chemie	2 468	2 040	2 052	2 752	2 420
9	Automatisierungstechnik	1 127	1 589	1 678	1 802	1 828
10	Elektronik	2 868	3 735	3 147	3 119	3 737
11	Wissenschaftlicher Gerätebau	3 104	2 484	3 327	3 414	3 218
12	Elektrotechnik	3 877	4 039	4 165	3 075	3 713
13	Energietechnik	573	650	551	472	462
14	Technologie der Bauindustrie	6 160	6 890	6 086	6 254	5 242
15	Technologie der Bau- materialienproduktion	852	837	872	701	808
16	Technische Gebäudeaus- rüstungen	209	207	287	345	303
17	Transportbetriebstechnik	1 914	2 745	2 291	2 042	1 820
18	Medizin/Agrarwissenschaften ...	15 207	15 670	13 565	13 407	11 674
19	Apothekentechniker	801	793	807	704	565
20	Agraringenieurwesen	13 158	13 827	11 140	10 891	9 259
21	Lebensmittelingenieurwesen ..	950	1 142	1 204	1 104	1 003
22	Wirtschaftswissenschaften	24 854	29 263	29 244	26 639	25 588
23	Finanzwirtschaft	6 286	8 329	7 121	6 473	5 050
24	Betriebswirtschaft	18 568	20 934	22 123	20 166	20 529
25	darunter für Industrie, Bau-, Nach- richten- und Transport- wesen	9 211	11 643	11 671	10 601	11 320
26	Landwirtschaft und Nahrungsgüterwirtschaft ..	3 827	3 158	3 339	2 324	2 656
27	Handel und Gastronomie ..	5 426	6 078	6 862	6 003	6 553
28	Ökonomische Kybernetik und Organisationswissen- schaften	—	—	—	—	—
29	Dokumentations- und Biblio- thekswissenschaften	986	1 059	1 430	1 454	1 491
30	Bibliotheks- und Archivwesen ..	729	767	1 082	1 170	1 242
31	Kultur- und Sportwissenschaften	—	606	562	506	993
32	Kulturwissenschaften (Klubleiter)	—	606	562	506	627
33	Kunst	2 147	1 827	1 919	1 493	1 317
34	Musik	1 051	782	760	618	571
35	Darstellende Kunst	342	241	446	346	250
36	Angewandte Kunst	654	705	647	470	474
37	Pädagogische Grundstudien- richtungen	27 916	32 375	28 283	18 443	15 590
38	Lehrkräfte für den berufs- praktischen Unterricht	455	645	905	1 175	780
39	Kindergärtnerinnen	4 726	4 608	4 186	3 123	2 775
40	Erzieher für Heime und Horte	—	355	385	611	907
41	Oberschullehrer für untere Klassen	22 543	26 620	21 788	13 422	10 936
42	Zusammen	126 018	141 475	134 974	120 209	110 898

¹⁾ Die früheren Angaben nach Hauptfachrichtungen wurden auf die seit 1. Januar 1969 gültige Nomenklatur der Grundstudien

nach ausgewählten Grundstudienrichtungen

Im Fachschulstudium						Lfd. Nr.
1965	1966	1967	1968	1969	1970	
52 434	51 730	53 582	57 630	61 539	65 847	1
20 097	20 552	21 507	22 907	24 765	25 284	2
276	487	588	563	563	878	3
2 141	1 840	1 933	1 843	1 978	2 193	4
503	525	507	539	558	624	5
1 146	971	958	1 041	1 017	985	6
237	364	384	405	624	777	7
2 347	2 161	2 372	2 536	2 721	3 378	8
1 676	1 902	2 260	2 350	2 185	2 708	9
4 695	5 418	6 015	6 616	7 481	8 832	10
3 097	2 983	2 474	2 909	2 818	2 994	11
3 769	3 950	4 293	4 789	5 241	4 723	12
508	459	458	443	372	382	13
4 740	4 159	4 291	4 684	5 657	6 442	14
760	592	529	655	713	745	15
345	381	462	597	664	771	16
1 038	1 489	1 420	1 525	1 413	1 485	17
11 518	11 125	11 890	13 975	14 694	14 513	18
541	656	632	737	824	869	19
0 213	8 762	0 733	11 638	12 058	11 985	20
974	776	703	835	773	854	21
28 531	31 232	34 502	40 314	44 836	51 221	22
5 024	5 095	5 425	5 941	6 616	7 184	23
22 885	24 446	26 033	31 620	34 922	39 895	24
12 755	14 258	16 258	19 908	21 321	24 866	25
2 808	2 826	2 998	3 554	4 608	5 785	26
0 494	6 518	6 770	7 241	8 014	8 195	27
622	1 691	2 144	2 753	3 208	4 142	28
1 497	1 512	1 668	1 664	1 730	1 702	29
1 234	1 263	1 383	1 354	1 418	1 364	30
669	793	826	958	920	899	31
449	466	566	627	608	600	32
1 274	1 412	1 561	1 762	2 030	1 957	33
469	476	499	568	606	546	34
248	267	312	357	460	492	35
514	638	713	786	876	919	36
15 899	21 522	20 035	24 292	25 233	28 432	37
1 305	2 030	2 261	2 505	2 588	3 840	38
3 738	5 829	5 659	7 561	7 522	8 948	39
1 460	4 527	3 147	5 543	5 841	6 276	40
9 280	9 036	8 875	8 016	9 135	9 020	41
111 822	119 326	124 064	140 595	150 982	164 571	42

richtungen umgerechnet.

21. Absolventen des Fachschulstudiums

Lfd. Nr.	Grundstudienrichtung ¹⁾	Absolventen				
		1960	1961	1962	1963	1964
1	Technische Wissenschaften	11 293	10 806	12 950	14 214	15 536
2	Maschinenwesen	3 796	4 095	5 016	5 047	6 279
3	Schiffswesen	120	109	108	88	206
4	Textil-, Bekleidungs- und Ledertechnologie (mecha- nisch und chemisch)	519	368	555	727	767
5	Holztechnik	65	236	215	95	120
6	Werkstoffingenieurwesen	323	181	322	285	370
7	Technologie der makromoleku- laren Chemie	93	61	85	70	101
8	Technologie der Chemie	478	389	648	700	768
9	Automatisierungstechnik	196	143	310	351	436
10	Elektronik	513	533	767	637	680
11	Wissenschaftlicher Gerätebau	540	301	513	715	810
12	Elektrotechnik	781	748	904	865	977
13	Energietechnik	172	64	161	131	97
14	Technologie der Bauindustrie	1 451	1 464	1 455	2 028	1 768
15	Technologie der Bau- materialienproduktion	117	158	132	328	214
16	Technische Gebäudeaus- rüstungen	46	43	62	61	68
17	Transportbetriebstechnik	269	209	350	638	521
18	Medizin/Agrarwissenschaften	3 453	3 207	3 950	4 230	4 487
19	Apothekentechniker	234	363	313	387	404
20	Agraringenieurwesen	3 075	2 540	3 276	3 457	3 675
21	Lebensmittelingenieurwesen	89	62	158	250	183
22	Wirtschaftswissenschaften	2 496	3 422	5 639	7 081	7 181
23	Finanzwirtschaft	861	492	1 908	1 764	1 710
24	Betriebswirtschaft	1 635	2 930	3 731	5 317	5 471
25	darunter für Industrie, Bau-, Nach- richten- und Transport- wesen	675	1 109	1 456	3 083	2 864
26	Landwirtschaft und Nahrungsgüterwirtschaft	318	599	1 236	925	664
27	Handel und Gastronomie	613	1 203	1 025	1 290	1 943
28	Ökonomische Kybernetik und Organisationswissen- schaften	—	—	—	—	—
29	Dokumentations- und Biblio- thekswissenschaften	256	209	175	283	344
30	Bibliotheks- und Archivwesen	256	184	150	140	233
31	Kultur- und Sportwissenschaften	—	—	295	93	131
32	Kulturwissenschaften (Klubleiter)	—	—	205	93	71
33	Kunst	427	409	504	535	353
34	Musik	217	189	215	210	74
35	Darstellende Kunst	45	52	80	103	82
36	Angewandte Kunst	165	136	184	200	173
37	Pädagogische Grundstudien- richtungen	6 619	7 425	10 793	9 484	8 308
38	Lehrkräfte für den berufs- praktischen Unterricht	136	137	131	353	412
39	Kindergärtnerinnen	2 493	2 186	2 044	2 019	1 971
40	Erzieher für Heime und Horto	52	35	70	70	118
41	Oberschullehrer für untere Klassen	3 923	5 054	8 534	7 032	5 787
42	Zusammen	24 544	25 478	34 306	35 920	36 340

¹⁾ Die früheren Angaben nach Hauptfachrichtungen wurden auf die seit 1. Januar 1969 gültige Nomenklatur der Grundstudien

nach ausgewählten Grundstudienrichtungen

des Fachschulstudiums						Lfd. Nr.
1965	1966	1967	1968	1969	1970	
14 261	14 831 /	12 472	12 598	12 957	14 316	1
5 707	0 117	4 061	5 356	4 764	5 616	2
125	72	97	250	187	333	3
686	741	527	525	390	504	4
178	176	141	107	111	101	5
334	412	270	197	224	277	6
57	41	87	96	64	117	7
746	628	509	491	664	678	8
260	227	327	508	591	539	9
595	911	1 211	1 302	1 201	1 452	10
709	1 058	886	478	747	611	11
906	861	978	899	1 011	1 246	12
145	102	88	110	169	95	13
1 671	1 596	992	1 091	1 196	1 208	14
160	279	224	124	142	200	15
70	37	81	122	114	121	16
420	504	394	134	558	338	17
3 350	3 245	3 247	3 305	3 465	3 739	18
283	273	263	257	260	379	19
2 641	2 437	2 423	2 594	2 819	2 935	20
240	351	217	170	205	174	21
6 612	6 458	5 210	6 128	8 306	8 618	22
1 009	1 317	959	1 151	1 552	1 395	23
4 703	5 141	4 230	4 730	6 200	6 435	24
2 053	2 008	2 311	2 371	3 626	3 813	25
405	531	523	694	794	781	26
1 541	1 844	1 285	1 481	1 534	1 627	27
-	-	21	247	554	788	28
389	348	332	384	420	405	29
311	269	267	319	359	322	30
329	200	171	115	246	237	31
206	24	13	86	143	144	32
245	256	254	235	241	363	33
36	61	70	41	48	60	34
60	88	51	30	39	80	35
149	93	128	140	148	223	36
8 048	3 264	6 249	5 935	6 988	7 100	37
622	404	216	444	1 005	966	38
1 012	1 000	1 095	2 051	2 171	3 481	39
236	160	1 049	535	1 984	622	40
6 155	818	2 056	2 872	1 813	2 048	41
33 234	28 602	27 935	28 700	32 623	34 778	42

Richtungen umgerechnet.

22. Studierende, Neuzulassungen und Absolventen im Fachschulstudium nach Studienformen und Grundstudienrichtungen 1970

Grundstudien- richtung	Studierende im Fachschulstudium				Neuzulassungen				Absolventen			
	Ins- gesamt	davon			Ins- gesamt	davon			Ins- gesamt	davon		
		Direkt- studium	Fern- studium	Abend- studium		Direkt- studium	Fern- studium	Abend- studium		Direkt- studium	Fern- studium	Abend- studium
Technische Wissen- schaften	65 847	24 604	18 144	23 099	21 370	8 746	5 129	7 504	14 316	8 295	2 622	3 399
Maschinenwesen	25 284	7 837	4 751	12 696	7 455	2 057	1 161	3 637	5 616	2 836	652	2 128
Schiffswesen	878	363	—	515	455	175	—	280	333	307	—	26
Textil-, Bekleidungs- und Ledertechnologie (mechanisch)	1 698	017	627	154	635	304	207	64	319	229	90	—
Graphische Technik	—	—	—	—	—	—	—	—	57	57	—	—
Holztechnik	624	143	311	170	194	31	106	57	101	53	48	—
Werkstoffingenieur- wesen	985	549	369	67	307	203	152	12	277	211	66	—
Technologie der makro- molekularen Chemie	777	294	330	144	307	119	66	122	117	75	42	—
Technologie der Chemie	3 378	1 530	601	1 247	1 307	653	250	404	678	475	83	120
Aufbereitungstechnik	—	—	—	—	—	—	—	—	13	13	—	—
Gastechnik	341	176	117	48	116	51	17	48	123	82	41	—
Textil-, Bekleidungs- und Ledertechno- logie (chemisch)	495	316	170	—	178	117	61	—	185	103	82	—
Papiertechnik	171	127	44	—	48	48	—	—	30	30	—	—
Sinter- und Glastechnik	408	332	16	60	187	144	—	43	68	68	—	—
Automatisierungs- technik	2 708	1 013	909	786	1 163	498	310	346	539	378	122	39
Elektronik	8 832	2 757	3 748	2 327	2 648	850	1 029	769	1 462	749	524	179
Wissenschaftlicher Gerätebau	2 094	1 033	288	1 673	946	380	100	460	611	252	23	336
Elektrotechnik	4 723	1 631	1 845	1 247	1 141	393	293	455	1 245	716	278	251
Energietechnik	382	108	147	37	132	78	54	—	95	71	24	—
Technologie der Bau- industrie	6 442	2 861	1 745	1 836	2 371	1 122	571	678	1 208	747	207	254
Technologie der Bau- materialienproduk- tion	745	584	161	—	272	209	63	—	200	166	29	5
Technische Gebäude- ausrüstungen	771	391	380	—	275	137	138	—	121	94	27	—
Wasserwirtschaft	557	342	215	—	195	136	59	—	115	73	42	—
Transportbetriebs- technik	1 485	435	990	60	529	173	356	—	338	106	171	61
Postbetriebstechnik	55	55	—	—	20	29	—	—	—	—	—	—
Schiffsbetriebstechnik	210	210	—	—	—	—	—	—	247	247	—	—
Luftfahrttechnik	172	108	64	—	51	22	29	—	70	50	20	—
Geomeßtechnik	552	263	289	—	188	90	80	—	100	86	14	—
Bergbauingenieur- wesen	171	130	0	32	91	58	—	33	49	12	37	—
Medizin/Agrarwissen- schaften	14 513	6 459	7 357	697	4 763	2 571	1 964	228	3 739	2 013	1 602	124
Medizintechniker	112	112	—	—	45	45	—	—	42	42	—	—
Apothekentechniker	869	582	287	—	402	303	159	—	379	280	93	—
Agraringenieurwesen (Pflanzen- produktion)	8 134	3 221	4 216	697	2 617	1 203	1 180	228	1 012	887	901	124
Agraringenieurwesen (Tierproduktion)	3 851	1 628	2 223	—	1 121	678	443	—	1 023	593	430	—
Mellorationsingenieur- wesen	454	233	221	—	134	77	57	—	56	42	14	—
Forstingenieurwesen	230	200	30	—	87	87	—	—	153	75	78	—
Lebensmittel- ingenieurwesen	854	483	371	—	297	178	110	—	174	88	80	—





22. Studierende, Neuzulassungen und Absolventen im Fachschulstudium nach Studienformen und Grundstudienrichtungen 1970

Grundstudien- richtung	Studierende im Fachschulstudium				Neuzulassungen				Absolventen			
	Ins- gesamt	davon			Ins- gesamt	davon			Ins- gesamt	davon		
		Direkt- studium	Fern- studium	Abend- studium		Direkt- studium	Fern- studium	Abend- studium		Direkt- studium	Fern- studium	Abend- studium
Wirtschaftswissen- schaften	51 221	11 456	26 294	13 471	17 652	4 283	8 337	5 032	8 618	2 425	4 144	2 049
Finanzwirtschaft	7 184	802	6 197	95	2 352	364	1 988	—	1 395	243	1 020	132
Betriebswirtschaft/ Ingenieurökonomie												
Industrie-, Bau-, Nachrichten- und Transportwesen	24 866	6 001	6 520	12 345	8 702	2 229	1 630	4 843	3 813	1 278	958	1 577
Betriebswirtschaft/ Ingenieurökonomie												
Landwirtschaft und Nahrungsgüter- wirtschaft	5 785	1 293	4 492	—	2 059	433	1 020	—	781	271	510	—
Betriebswirtschaft Handel und Gastronomie	8 195	2 085	6 110	—	2 687	808	1 879	—	1 627	462	1 141	24
Betriebswirtschaft Gesundheits- und Sozialwesen	1 040	105	944	—	385	42	343	—	214	28	186	—
Ökonomische Kyber- netik und Organi- sationswissenschaften	4 142	1 080	2 031	1 031	1 467	407	871	189	788	143	320	316
Dokumentations- und Bibliothekswissen- schaften	1 702	855	847	—	477	272	205	—	405	220	185	—
Museumskunde	61	61	—	—	25	25	—	—	20	20	—	—
Bibliotheks- und Archivwesen	1 364	736	628	—	347	227	120	—	322	187	135	—
Buchhandel	277	58	219	—	105	20	85	—	63	13	50	—
Kultur- und Sportwissen- schaften	899	17	882	—	267	—	267	—	237	—	237	—
Kulturwissenschaften (Klubleiter)	600	17	583	—	180	—	180	—	144	—	144	—
Sportwissenschaften	299	—	299	—	87	—	87	—	93	—	93	—
Kunst	1 957	1 615	315	27	661	562	87	12	363	298	59	6
Musik	546	482	37	27	180	160	8	12	60	53	1	6
Darstellende Kunst	492	492	—	—	182	182	—	—	80	80	—	—
Angewandte Kunst	910	641	278	—	209	220	70	—	223	165	58	—
Filmtechnik	—	—	—	—	—	—	—	—	—	—	—	—
Pädagogische Grund- studienrichtungen aller Wissenschaftszweige	28 432	17 795	10 535	102	9 949	6 557	3 371	21	7 100	5 086	2 014	—
Lehrkräfte für den berufspraktischen Unterricht	3 840	1 643	2 095	102	1 333	581	731	21	966	426	540	—
darunter für Technische Wissenschaften	2 222	817	1 303	102	748	286	441	21	612	183	420	—
Landwirtschaft	647	441	206	—	201	144	57	—	241	170	71	—
Handel und Gastronomie	836	333	503	—	271	121	150	—	113	73	40	—
Kindergärtnerinnen	8 948	5 302	3 646	—	4 084	2 898	2 086	—	3 461	2 238	1 223	—
Erzieher für Heime und Horte	6 276	1 540	4 736	—	1 183	658	525	—	622	371	251	—
Pionierleiter	250	250	—	—	182	182	—	—	—	—	—	—
Oberschullehrer für untere Klassen	9 020	9 020	—	—	2 225	2 225	—	—	2 048	2 048	—	—
Musikpädagoginnen für Volksmusikschulen	40	40	—	—	13	13	—	—	3	3	—	—
Tanzpädagoginnen	58	—	58	—	20	—	29	—	—	—	—	—
Zusammen	164 571	62 801	64 374	37 396	55 139	22 991	19 351	12 797	34 778	18 337	10 863	5 578

23. Universitäten und Hochschulen, Neuzulassungen und Absolventen

Jahr	Univer- sitäten und Hoch- schulen	Neuzulassungen				Absolventen			
		Insgesamt	darunter			Insgesamt	darunter		
			Direkt- studium	Fern- studium	Abend- studium		Direkt- studium	Fern- studium	Abend- studium
1951	21	.	9 555	.	—	4 631	4 631	—	—
1955	46	19 113	14 709	4 404	—	7 617	7 664	53	—
1960	44	31 167	18 735	6 889	857	15 136	11 658	2 066	—
1961	44	29 648	18 332	6 683	1 164	13 978	9 382	2 295	4
1962	43	24 113	15 989	5 271	716	17 459	11 866	3 285	15
1963	44	24 082	15 939	5 695	642	17 386	12 170	4 161	149
1964	44	22 928	16 050	5 703	654	19 470	13 667	5 233	294
1965	44	23 994	16 360	6 310	764	20 190	13 739	5 530	402
1966	44	23 292	16 528	5 436	888	20 054	13 707	5 266	512
1967	44	23 860	16 413	6 209	763	18 399	13 369	4 149	307
1968	44	26 796	20 023	5 720	623	18 385	13 448	4 042	383
1969	54	36 136	27 033	8 522	104	10 268	14 140	4 214	458
1970 ¹⁾	54	41 597	31 084	9 052	131	20 416	14 854	4 838	405

darunter weiblich

1967		8 319	7 120	1 134	39	4 822	3 943	761	53
1968		10 100	8 928	1 103	38	5 035	4 102	838	28
1969		13 409	11 859	1 528	22	5 603	4 788	725	33
1970 ¹⁾		15 622	13 969	1 584	39	6 277	5 381	866	30

¹⁾ Vorläufige Zahlen.

24. Studierende im Hochschulstudium nach Studienformen

Jahr	Studierende im Hochschulstudium									Studierende im Hoch- schul- studium je 10 000 der Bevöl- kerung
	Insgesamt		darunter							
			Direktstudium			Fernstudium		Abendstudium		
	Sämt- liche Studie- rende	weib- lich	Ins- gesamt	weib- lich	Stipen- dien- emp- fänger	Ins- gesamt	weib- lich	Ins- gesamt	weib- lich	
1951	31 512	6 510	27 822	6 510	24 484	3 690	—	—	—	17,2
1955	74 742	19 141	60 148	17 050	53 146	14 594	1 491	—	—	41,7
1960	101 773	25 398	69 120	21 900	61 684	22 544	1 026	1 221	105	59,0
1961	112 929	28 715	74 205	23 720	65 891	27 335	3 262	2 533	266	65,9
1962	114 002	29 941	77 227	25 488	65 304	27 913	3 385	2 903	311	66,7
1963	115 673	29 959	78 405	24 900	67 658	30 628	4 128	3 411	390	67,4
1964	110 664	28 574	75 878	23 873	64 477	30 617	4 353	3 319	272	65,1
1965	108 791	28 377	74 896	23 354	62 069	29 548	4 651	3 372	262	63,8
1966	106 422	29 024	74 777	24 186	61 470	27 054	4 444	3 556	234	62,3
1967	106 534	31 071	74 705	26 367	61 818	27 387	4 410	3 549	174	62,4
1968	110 581	35 079	78 308	30 336	70 470	27 911	4 481	3 566	179	64,7
1969	122 790	41 661	87 809	36 347	77 550	31 046	5 088	3 147	172	71,9
1970 ¹⁾	138 666	49 359	100 204	43 392	91 264	36 401	5 781	1 277	138	81,3

¹⁾ Vorläufige Zahlen.

**25. Studierende, Neuzulassungen und Absolventen im Hochschulstudium
nach Grundstudienrichtungen 1970¹⁾
(ohne Forschungsstudium)**

Grundstudienrichtung	Studierende, Neuzulassungen und Absolventen im Hochschulstudium								
	Insgesamt			darunter					
				Direktstudium			Fernstudium		
	Studie- rende	Neuzulas- sungen	Absol- venten	Studie- rende	Neuzulas- sungen	Absol- venten	Studie- rende	Neuzulas- sungen	Absol- venten
Mathematik/Naturwissenschaften	12 381	4 137	1 126	11 412	3 809	1 057	777	293	58
Mathematik	3 420	1 263	260	3 410	1 203	250	10	—	1
Physik	2 622	820	233	2 541	820	231	81	—	2
Chemie	4 287	1 399	431	3 682	1 214	367	413	150	53
Biologie	843	264	65	835	264	65	8	—	—
Geowissenschaften	337	101	70	337	101	70	—	—	—
Geographie	64	16	14	64	16	14	—	—	—
Psychologie	808	274	53	543	131	51	265	143	2
Technische Wissenschaften	45 186	15 443	5 011	32 941	11 522	3 924	11 460	3 921	840
darunter:									
Maschineningenieurwesen	18 286	5 898	2 205	12 747	4 085	1 656	5 137	1 813	405
Werkstoffingenieurwesen	1 020	273	177	616	177	92	404	96	85
Verfahreningenieurwesen	3 342	1 314	252	2 687	1 110	164	339	105	23
Elektroingenieurwesen	14 324	4 848	1 616	10 571	3 718	1 344	3 686	1 130	254
Bauingenieurwesen	5 373	1 951	545	3 861	1 414	495	1 512	537	30
Architektur	604	155	88	604	155	88	—	—	—
Verkehringenieurwesen	765	317	33	603	274	20	162	43	13
Vermessungeningenieurwesen ..	188	32	38	148	32	25	40	—	13
Bergbauingenieurwesen	272	113	57	183	89	40	89	24	17
Medizin/Agrarwissenschaften ...	16 313	3 285	3 050	14 497	2 885	2 753	1 816	400	297
Medizin	9 238	1 617	1 812	9 238	1 617	1 812	—	—	—
Pharmazie	550	138	138	520	134	132	89	4	6
Agraringenieurwesen (Pflanzenproduktion)	2 200	442	433	1 450	320	264	741	122	169
Agraringenieurwesen (Tierproduktion)	2 057	553	568	2 018	341	446	939	212	122
Mollorationsingenieurwesen ...	497	210	24	497	210	24	—	—	—
Forstingenieurwesen	101	41	26	190	41	26	1	—	—
Lebensmittelingenieurwesen ..	671	275	40	575	213	40	96	62	—
Wirtschaftswissenschaften	20 392	6 772	3 031	9 897	3 647	1 351	9 675	2 695	1 256
Volkswirtschaft	3 986	1 204	723	2 106	720	269	1 877	484	392
Betriebswirtschaft/Ingenieur- ökonomie	13 142	4 254	2 120	6 148	2 228	956	6 212	1 631	802
Ökonomische Kybernetik und Organisationswissenschaften	3 264	1 314	188	1 643	699	126	1 586	580	62

¹⁾ Vorläufige Zahlen.

**25. Studierende, Neuzulassungen und Absolventen im Hochschulstudium
nach Grundstudienrichtungen 1970¹⁾
(ohne Forschungsstudium)**

Grundstudienrichtung	Studierende, Neuzulassungen und Absolventen im Hochschulstudium								
	Insgesamt			darunter					
				Direktstudium			Fernstudium		
	Studie- rende	Neuzulas- sungen	Absol- venten	Studie- rende	Neuzulas- sungen	Absol- venten	Studie- rende	Neuzulas- sungen	Absol- venten
Philosophisch-historische Wissenschaften, Staats- und Rechtswissenschaften	6 070	1 558	714	2 655	887	401	3 415	671	313
Philosophische Wissenschaften	509	154	57	194	90	29	315	58	28
Staats- und Gesellschafts- wissenschaften	222	40	12	101	40	—	121	—	12
Geschichtswissenschaften	269	27	56	101	27	7	168	—	49
Rechtswissenschaften	4 056	1 227	548	1 845	614	324	2 211	613	224
Informations-, Dokumenta- tions- und Bibliotheks- wissenschaften	204	75	23	204	75	23	—	—	—
Regionalwissenschaften	210	35	18	210	35	18	—	—	—
Kultur-, Kunst- und Sportwissenschaften	2 719	701	352	1 486	464	274	1 228	237	74
Kulturwissenschaften	542	127	71	178	76	21	359	51	46
Kunstwissenschaften	45	17	12	45	17	12	—	—	—
Musikwissenschaften	51	15	6	51	15	6	—	—	—
Theaterwissenschaften	57	28	13	57	28	13	—	—	—
Sportwissenschaften	1 520	402	153	651	216	125	869	186	28
Theologie	504	112	97	504	112	97	—	—	—
Literatur- und Sprachwissenschaften	1 294	396	203	968	337	164	299	59	39
Allgemeine philologische Wissenschaften	52	9	9	52	9	9	—	—	—
Germanistik	25	8	14	25	8	14	—	—	—
Slawistik	52	3	6	25	3	6	—	—	—
Anglistik	3	—	1	3	—	1	—	—	—
Romanistik	12	—	3	12	—	3	—	—	—
Übrige philologische Wissenschaften	15	—	1	15	—	1	—	—	—
Sprachmittler für slawische Sprachen	225	86	40	215	86	34	10	—	6
Englisch	67	31	38	67	31	31	—	—	7
romanische Sprachen	78	9	21	78	9	21	—	—	—
übrige Sprachen	34	—	—	34	—	—	—	—	—
Journalistik	731	250	70	442	191	44	289	59	26

¹⁾ Vorläufige Zahlen.

**25. Studierende, Neuzulassungen und Absolventen im Hochschulstudium
nach Grundstudienrichtungen 1970¹⁾
(ohne Forschungsstudium)**

Grundstudienrichtung	Studierende, Neuzulassungen und Absolventen im Hochschulstudium								
	Insgesamt			darunter					
				Direktstudium			Fernstudium		
	Studie- rende	Neu- zulas- sungen	Absol- venten	Studie- rende	Neu- zulas- sungen	Absol- venten	Studie- rende	Neu- zulas- sungen	Absol- venten
Kunst	2 145	552	387	1 594	362	297	344	97	53
Musik	736	145	169	469	57	100	160	55	37
Darstellende Kunst	456	141	85	377	115	85	79	20	—
Bildende Kunst	316	106	31	216	46	26	—	—	—
Angewandte Kunst	576	148	89	520	132	73	56	16	16
Schriftsteller	61	12	13	12	12	13	49	—	—
Pädagogische Grundstudien- richtungen aller Wissenschaftszweige	32 166	8 753	6 542	24 754	7 171	4 633	7 387	1 579	1 908
Lehrer für allgemeinbildende polytechnische Oberschulen bzw. erweiterte Oberschulen	28 423	7 503	5 777	21 932	6 098	3 944	6 485	1 405	1 833
davon für									
Mathematik/Naturwissen- schaften	11 345	2 908	2 111	8 547	2 417	1 454	2 797	491	657
Polytechnik	1 805	529	382	1 805	529	382	—	—	—
Geschichte/Staatsbürger- kunde	2 937	978	880	2 012	587	331	925	391	549
Kunsterziehung/Musik- erziehung	1 499	305	259	1 244	285	257	250	20	2
Körpererziehung	2 608	605	500	2 044	533	383	564	72	117
Deutsch	3 650	902	746	2 516	621	466	1 134	281	280
Fremdsprachen	4 579	1 276	899	3 764	1 126	671	815	150	228
Lehrer für Berufsschulen bzw. Fachschulen	2 043	536	317	1 761	466	316	282	70	1
darunter:									
Technische Wissenschaften	1 228	285	165	946	215	164	282	70	1
Medizin/Agrarwissenschaften	331	87	92	331	87	92	—	—	—
Wirtschaftswissenschaften (einschließlich Daten- verarbeitung)	448	30	29	448	30	29	—	—	—
Lehrer für Sonderschulen und Sonderschuleinrichtungen	464	297	294	296	206	294	168	1	—
Lehrer für Marxismus- Leninismus	910	306	124	494	206	52	412	100	72
Pädagogik/Erziehungs- wissenschaften	25	—	—	—	—	—	25	—	—
Pionierleiter	192	85	11	192	85	11	—	—	—
Musikpädagoginnen für Volksmusikschulen	109	26	19	79	20	16	15	3	2
Zusammen	138 666	41 597	20 416	100 204	31 084	14 854	36 401	9 952	4 838

¹⁾ Vorläufige Zahlen.

26. Studierende im Hochschulstudium

Lfd. Nr.	Grundstudienrichtung ¹⁾	Studierende im Hochschul				
		1960	1961	1962	1963	1964
1	Mathematik/Naturwissen- schaften	7 915	8 518	8 729	8 508	8 108
2	Mathematik	731	798	854	885	900
3	Physik	2 218	2 524	2 327	2 227	2 101
4	Chemie	3 820	3 900	4 060	3 900	3 608
5	Biologie	304	371	420	450	463
6	Geowissenschaften	550	624	677	685	636
7	Psychologie	248	254	324	301	226
8	Technische Wissenschaften	23 716	25 229	26 151	26 546	26 910
9	Maschineningenieurwesen	9 282	9 584	10 031	10 458	11 023
10	Werkstoffingenieurwesen	1 160	1 240	1 254	1 205	1 101
11	Verfahreningenieurwesen	1 283	1 503	1 612	1 630	1 820
12	Elektroingenieurwesen	5 806	6 718	7 234	7 624	7 737
13	Bauingenieurwesen	4 046	4 043	4 047	3 862	3 616
14	Architektur	745	620	622	584	544
15	Verkehrsingenieurwesen	401	465	421	372	331
16	Vermessungenieurwesen	317	356	312	263	238
17	Bergbauingenieurwesen	696	700	618	548	500
18	Medizin/Agrarwissenschaften	22 375	23 038	23 363	24 618	23 802
19	Medizin	12 116	12 963	13 801	14 600	14 530
20	Pharmazie	1 175	1 133	1 172	1 140	1 008
21	Agraringenieurwesen	8 513	8 386	7 700	8 060	7 599
22	Forstingenieurwesen	431	370	311	372	301
23	Lebensmittelingenieurwesen	140	186	233	252	285
24	Wirtschaftswissenschaften	14 970	16 101	14 387	13 743	11 175
25	Philosophisch-historische Wissenschaften, Staats- und Rechtswissenschaften	4 745	4 879	4 358	3 570	3 253
26	Philosophische Wissenschaften	352	473	542	459	409
27	Rechtswissenschaften	3 462	3 437	2 919	1 526	1 846
28	Kultur-, Kunst- und Sport- wissenschaften	1 709	2 457	1 827	2 507	2 084
29	Sportwissenschaften	976	1 749	1 136	1 624	1 082
30	Theologie	585	549	554	592	624
31	Literatur- und Sprachwissen- schaften	1 409	1 501	1 496	1 342	1 180
32	Germanistik	75	99	129	122	111
33	Slawistik	116	221	227	188	163
34	Anglistik	68	90	89	61	54
35	Romanistik	88	103	102	67	63
36	Übrige philologische Wissen- schaften	25	31	32	26	26
37	Sprachmittler	211	235	314	375	349
38	Journalistik	808	710	578	479	385
39	Kunst	1 776	2 091	2 318	1 941	1 703
40	Musik	1 030	1 205	1 340	967	870
41	Darstellende Kunst	218	272	340	285	284
42	Bildende Kunst	204	189	262	289	216
43	Angewandte Kunst	324	425	376	400	333
44	Pädagogische Grundstudienrich- tungen aller Wissenschafts- zweige	23 158	29 115	31 373	32 898	32 449
45	Lehrer für allgemeinbildende polytechnische Oberschulen bzw. erweiterte Oberschulen	20 075	25 546	25 215	29 004	28 823
46	Lehrer für Berufsschulen bzw. Fachschulen	1 117	1 353	1 438	1 516	1 572
47	Lehrer für Marxismus- Leninismus	868	1 033	1 192	1 167	1 090
48	Lehrer für Sonderschulen und Sonderschuleinrichtungen	261	252	273	266	348
49	Zusammen	101 773	112 929	114 002	115 673	110 664

¹⁾ Die früheren Angaben nach Hauptfachrichtungen wurden auf die seit 1. Januar 1969 gültige Nomenklatur der Grundstudien

nach ausgewählten Grundstudienrichtungen

studium						Lfd. Nr.
1965	1966	1967	1968	1969	1970 ¹⁾	
8 039	8 047	8 178	9 169	10 072	12 381	1
1 200	1 318	1 568	1 095	2 580	3 420	2
2 040	2 028	2 006	2 099	2 216	2 622	3
3 424	3 260	3 173	3 297	3 608	4 237	4
401	453	465	535	677	843	5
647	658	582	552	344	337	6
240	307	351	646	607	808	7
27 684	27 988	27 446	28 825	36 442	45 186	8
11 519	11 084	11 630	12 388	15 434	18 286	9
1 110	1 188	973	912	910	1 020	10
1 870	1 798	1 796	1 811	2 456	3 342	11
8 072	8 122	8 387	9 168	11 701	14 324	12
3 533	3 382	3 318	3 274	4 037	5 373	13
402	473	477	477	560	604	14
319	288	288	330	509	765	15
243	235	227	210	255	188	16
520	518	350	255	221	272	17
22 614	20 376	19 482	18 318	16 548	16 313	18
13 030	12 133	11 461	10 404	9 429	9 238	19
839	760	675	638	589	559	20
7 445	6 756	6 703	6 572	5 555	5 157	21
270	244	158	174	178	101	22
316	334	348	372	473	671	23
10 221	11 099	12 328	14 068	17 680	20 392	24
3 597	3 530	4 327	4 593	5 341	6 070	25
424	382	406	474	444	509	26
2 696	2 521	3 182	3 328	4 051	4 656	27
2 218	2 176	2 260	2 382	2 450	2 719	28
1 117	1 079	1 131	1 171	1 295	1 620	29
642	613	580	576	537	504	30
996	919	940	1 034	1 160	1 294	31
78	48	32	40	24	25	32
104	71	51	60	55	52	33
27	1	3	2	2	3	34
41	37	35	17	13	12	35
11	13	10	12	15	15	36
342	297	325	354	416	404	37
363	412	433	493	573	731	38
1 553	1 593	1 575	1 754	1 910	2 145	39
701	707	640	636	664	730	40
237	245	313	408	434	456	41
187	248	175	207	207	310	42
338	362	407	487	534	576	43
31 869	30 694	29 998	30 438	31 187	32 166	44
28 671	27 417	26 729	27 313	27 920	28 423	45
1 612	1 771	1 749	1 823	1 797	2 043	46
656	702	785	669	743	910	47
343	404	396	405	474	464	48
108 791	106 422	106 534	110 581	122 790	138 666	49

Richtungen umgerechnet. — ²⁾ Vorläufige Zahlen.

27. Absolventen des Hochschulstudiums

Lfd. Nr.	Grundstudienrichtung ¹⁾	Absolventen				
		1960	1961	1962	1963	1964
1	Mathematik/Naturwissenschaften	1 297	922	1 086	1 284	1 282
2	Mathematik	143	84	108	115	98
3	Physik	321	222	330	393	304
4	Chemie	712	449	482	582	648
5	Biologie	42	46	44	45	58
6	Geowissenschaften	53	78	85	96	119
7	Psychologie	19	36	31	39	35
8	Technische Wissenschaften	2 908	2 353	2 596	2 450	2 746
9	Maschineningenieurwesen	1 135	924	916	882	937
10	Werkstoffingenieurwesen	105	108	108	116	147
11	Verfahreningenieurwesen	54	64	98	100	87
12	Elektroingenieurwesen	719	562	666	580	753
13	Bauingenieurwesen	560	416	474	456	521
14	Architektur	204	157	95	108	94
15	Verkehrsingenieurwesen	42	2	84	86	75
16	Vermessungsingenieurwesen	33	52	54	43	65
17	Bergbauingenieurwesen	56	68	103	79	67
18	Medizin/Agrarwissenschaften ...	2 701	3 356	3 452	3 041	3 781
19	Medizin	1 185	1 456	1 653	1 594	1 895
20	Pharmazie	176	177	186	203	244
21	Agraringenieurwesen	1 204	1 468	1 566	1 150	1 509
22	Forstingenieurwesen	106	230	46	58	106
23	Lebensmittelingenieurwesen ..	30	25	1	36	27
24	Wirtschaftswissenschaften	2 282	2 492	2 754	2 528	2 688
25	Philosophisch-historische Wissenschaften, Staats- und Rechtswissenschaften	1 081	439	888	708	1 069
26	Philosophische Wissenschaften	31	32	12	30	64
27	Rechtswissenschaften	894	303	726	489	380
28	Kultur-, Kunst- und Sport- wissenschaften	374	315	283	375	348
29	Sportwissenschaften	208	160	147	268	221
30	Theologie	149	129	112	87	100
31	Literatur- und Sprach- wissenschaften	222	280	239	225	201
32	Germanistik	22	7	4	9	14
33	Slawistik	22	19	4	16	11
34	Anglistik	6	3	14	9	4
35	Romanistik	8	13	10	8	12
36	Übrige philologische Wissen- schaften	11	4	3	4	1
37	Sprachmittler	74	59	30	29	38
38	Journalistik	79	105	174	149	121
39	Kunst	269	295	332	345	425
40	Musik	123	155	206	195	216
41	Darstellende Kunst	43	53	43	63	89
42	Bildende Kunst	30	38	30	32	55
43	Angewandte Kunst	49	49	53	55	65
44	Pädagogische Grundstudien- richtungen aller Wissen- schaftszweige	4 002	3 526	5 829	6 480	6 930
45	Lehrer für allgemeinbildende polytechnische Oberschulen bzw. erweiterte Oberschulen	3 446	3 328	4 640	5 845	6 424
46	Lehrer für Berufsschulen bzw. Fachschulen	226	122	146	243	138
47	Lehrer für Marxismus- Leninismus	60	—	34	127	159
48	Lehrer für Sonderschulen und Sonderschuleinrichtungen ..	132	—	334	—	44
49	Zusammen	15 136	13 978	17 459	17 386	19 470

¹⁾ Die früheren Angaben nach Hauptfachrichtungen wurden auf die seit 1. Januar 1969 gültige Nomenklatur der Grund

nach ausgewählten Grundstudienrichtungen

des Hochschulstudiums						Lfd. Nr.
1965	1966	1967	1968	1969	1970 ¹⁾	
1 449	1 342	1 370	1 249	1 261	1 126	1
139	132	163	172	210	260	2
378	363	351	345	319	233	3
080	609	604	480	507	481	4
89	103	89	75	60	65	5
102	84	125	151	101	70	6
49	43	35	23	53	53	7
3 118	3 378	3 760	4 181	3 885	5 011	8
1139	1 202	1 621	1 747	1 683	2 205	9
145	48	183	231	199	177	10
226	317	258	286	238	252	11
853	943	997	1 036	1 054	1 016	12
491	566	461	591	529	545	13
133	73	84	114	30	88	14
61	84	50	28	43	33	15
10	32	26	66	26	38	16
60	53	80	82	83	57	17
4 039	4 484	3 820	4 393	3 668	3 050	18
2 175	2 627	1 971	2 660	2 403	1 812	19
213	159	224	182	186	559	20
1 548	1 587	1 440	1 447	951	1 001	21
57	51	110	33	37	26	22
46	60	50	49	68	49	23
3 262	2 282	1 459	1 570	2 470	3 031	24
812	740	336	235	582	714	25
62	95	69	57	63	57	26
159	474	161	141	454	548	27
344	367	319	344	406	352	28
215	213	169	186	196	153	29
80	101	109	97	123	97	30
371	290	185	197	210	203	31
39	33	28	12	16	14	32
60	62	12	10	12	6	33
24	22	—	—	—	1	34
35	19	11	12	7	3	35
14	5	4	2	—	1	36
82	118	68	87	70	99	37
106	29	56	71	101	70	38
347	483	337	291	294	387	39
157	262	232	165	145	169	40
71	62	30	45	61	85	41
39	63	22	22	34	31	42
72	86	45	40	54	89	43
6 448	6 688	6 812	5 920	6 492	6 542	44
5 534	5 970	6 257	5 328	5 574	5 777	45
280	184	335	223	365	317	46
503	66	96	165	140	124	47
—	302	—	44	337	294	48
20 190	20 054	18 399	18 385	19 268	20 416	49

studienrichtungen umgerechnet. — ²⁾ Vorläufige Zahlen.

28. Theater, Sitzplätze, Solistengruppen, Theaterchöre und Theaterballette nach Bezirken

Jahr Bezirk	Theater		Sitzplätze in Theatern		Theatergruppen		
	Insgesamt	darunter Puppen- theater	Insgesamt	Je 1000 der Bevölkerung	Solisten- gruppen	Theaterchöre	Theater- ballette
1951	77	.	50 415	3,2	142	47	—
1955	88	.	60 931	3,4	119	52	53
1960	87	.	58 732	3,3	127	54	52
1962	86	.	56 314	3,3	129	49	48
1963	88	7	54 408	3,2			
1964	89	8	53 148	3,1	106	41	41
1965	93	8	53 490	3,1	103	40	40
1966	95	8	51 707	3,0	101	42	41
1967	97	9	52 292	3,1	99	42	41
1968	97	10	51 560	3,0	100	41	40
1969	103	10	50 678	3,0	107	42	41
1970	101	10	50 961	3,0	102	42	41

Nach Bezirken 1970

Hauptstadt Berlin	11	1	8 602	7,0	10	3	3
Cottbus	3	—	1 351	1,6	4	2	2
Dresden	15	2	8 127	4,3	12	5	5
Erfurt	7	—	4 331	3,5	8	4	4
Frankfurt	1	—	403	0,6	2	1	1
Gera	3	1	1 349	1,8	5	2	2
Halle	15	3	5 707	3,0	17	6	6
Karl-Marx-Stadt	9	2	3 808	1,9	12	4	4
Leipzig	8	—	5 570	3,7	7	4	4
Magdeburg	6	1	2 912	2,2	6	3	3
Neubrandenburg	4	—	974	1,5	4	1	1
Potsdam	4	—	1 695	1,5	4	2	1
Rostock	9	—	3 136	3,7	6	3	3
Schwerin	5	—	2 115	3,5	3	1	1
Suhl	1	—	791	1,4	2	1	1

29. Theatervorstellungen und Besucher nach Bezirken

Spielzeit Jahr Bezlrk	Theatervorstellungen						Besucher					
	Ins- gesamt	Nach Art der Veranstaltung					Ins- gesamt	Nach Art der Veranstaltung				
		Oper	Ope- rette	Schau- spiel	Jugend- stück	Übrige Veran- staltungen		Oper	Ope- rette	Schau- spiel	Jugend- stück	Übrige Veran- stal- tungen
1 000												
1950/51 ¹⁾	25 851						13 957,8	2 757,7	4 229,0	6 309,7	661,4	
1954/55 ¹⁾	29 566	5 549	7 015	13 462	1 953	1 587	17 462,8	3 975,6	4 384,5	6 974,0	964,8	
1959/60	30 903	5 817	5 565	13 396	4 379	1 746	16 127,1	3 879,3	3 267,4	6 167,0	866,9	
1961/62	27 828	5 346	5 137	10 554	5 281	1 510	14 029,4	3 470,4	2 841,9	4 730,8	733,6	
1962/63	27 383	5 000	4 573	10 312	5 738	1 760	13 113,3	3 219,4	2 510,9	4 393,1	783,6	
1963/64	27 266	4 977	4 581	10 443	5 686	1 599	13 016,3	3 161,4	2 551,9	4 296,4	757,8	
1964/65	26 030	4 578	4 507	9 857	5 373	1 715	12 270,5	2 813,8	2 451,1	3 978,3	762,3	
1965/66	25 813	4 401	4 634	9 407	5 647	1 724	11 958,6	2 717,1	2 418,5	3 897,9	724,2	
1966/67	25 995	4 205	4 546	9 447	6 056	1 741	12 360,6	2 646,6	2 094,0	3 898,3	716,2	
1967/68	25 471	3 983	4 442	8 972	6 132	1 042	12 369,7	2 573,4	2 722,4	3 743,8	806,3	
1969	26 066	3 909	4 251	9 319	6 633	1 954	12 488,1	2 633,1	2 522,2	3 786,1	808,2	
1970	25 918	4 074	3 904	9 167	6 689	2 104	12 258,6	2 620,3	2 312,3	3 647,5	921,7	

Nach Bezirken 1970

Hauptstadt Berlin ..	2 776	434	258	1 176	585	323	1 586,1	448,4	252,4	520,0	220,9	135,3
Cottbus	868	132	183	208	228	27	375,6	56,3	89,3	115,3	105,7	8,9
Dresden	3 215	608	577	1 139	749	142	1 748,7	427,0	372,4	572,6	297,1	79,6
Erfurt	1 656	311	296	528	253	268	860,6	172,2	156,7	276,7	156,4	98,6
Frankfurt	452	48	70	205	120	9	124,7	8,7	20,1	50,2	44,1	1,6
Gera	1 125	166	175	260	381	143	517,2	87,8	91,0	134,9	156,6	46,0
Halle	3 113	430	471	760	1 253	109	1 402,4	213,4	271,4	337,3	470,2	101,1
Karl-Marx-Stadt ..	2 885	418	512	1 028	812	115	1 180,0	236,1	280,0	325,3	267,0	70,7
Leipzig	2 584	552	417	1 004	445	166	1 021,6	513,2	293,8	452,7	230,4	122,4
Magdeburg	1 774	213	232	543	741	45	721,7	117,4	140,0	181,0	269,9	13,5
Neubrandenburg ..	927	97	84	481	215	50	297,4	35,8	34,8	124,6	84,5	17,7
Potsdam	986	183	159	344	198	102	399,2	69,0	76,6	116,7	107,8	29,2
Rostock	2 071	280	288	850	313	340	769,4	134,4	122,3	220,6	167,1	125,0
Schwerin	1 026	109	94	402	284	137	388,9	54,0	44,4	132,0	110,1	48,4
Suhl	460	93	88	149	92	38	265,3	46,7	66,1	78,6	51,0	22,8

¹⁾ Ohne Gastspiele in der DDR; siehe Vorbemerkung.

30. Arbeiter- und Bauerntheater, Ensemblemitglieder, Vorstellungen und Besucher

Spielzeit Jahr	Theater	Ensemble- mit- glieder	Theatervorstellungen				Besucher			
			Ins- gesamt	darunter nach Art der Veranstaltung			Ins- gesamt	darunter nach Art der Veranstaltung		
				Schau- spiel	Kinder- und Jugend- stück	Oper, Operette		Schau- spiel	Kinder- und Jugend- stück	Oper, Operette
1961/62	123	3 884	2 446	1 213	282	34	673 174	272 057	103 660	14 188
1962/63	133	4 232	2 433	941	308	37	804 422	231 485	89 691	10 325
1963/64	135	4 412	2 254	784	285	31	645 395	200 879	87 249	9 653
1964/65	119	3 650	1 925	566	286	25	450 166	119 966	74 030	9 749
1965/66	120	3 645	1 924	417	269	47	552 490	96 540	88 216	17 156
1966/67	121	3 399	1 712	444	271	41	498 253	108 270	95 006	15 489
1967/68	107	3 230	2 035	373	265	45	726 624	92 906	87 993	19 470
1969	95	2 799	2 118	343	407	20	665 884	79 081	136 883	3 978
1970	95	3 046	2 219	203	460	9	713 500	69 099	138 811	3 730

31. Orchester, Mitglieder, Konzertveranstaltungen und Besucher

Jahr bzw. Spielzeit ¹⁾	Orchester	Mitglieder der Orchester	Konzert- veranstal- tungen	Konzertbesucher	
				Insgesamt 1000	Je 1000 der Bevölkerung
1960	89	4 617	6 924	3 431,1	199
1961	87	4 465	6 197	3 126,6	183
1961/62	91	4 541	5 732	3 012,1	176
1962/63	93	4 728	5 931	3 248,8	189
1963/64	83	4 490	5 728	2 726,5	160
1964/65	81	4 406	6 152	2 930,0	172
1965/66	80	4 449	^{*)} 6 900	2 348,9	138
1966/67	81	4 483	^{*)} 6 879	1 916,3	112
1967/68	81	4 473	^{*)} 6 843	2 136,5	125
1969	83	4 426	^{*)} 6 742	2 302,5	135
1970	82	4 432	^{*)} 6 971	2 126,0	125

¹⁾ 1962 bis 1968 Spielzeit (1. August des Vorjahres bis 31. Juli des Berichtsjahres). — ^{*)} Einschließlich Konzertveranstaltungen (1965/66: 2 549; 1966/67: 2 775; 1967/68: 2 697; 1969: 2 537; 1970: 2 834), für die keine Besucher ausgewiesen sind.

32. Sendestunden des Deutschen Fernsehfunks

Art der Sendung	Sendestunden							
	1955	1960	1965	1966	1967	1968	1969	1970
Aktuelle Politik, Reportagen, Dokumentationen	74	566	742	803	970	920	1 034	1 208
Landwirtschaftssendungen	1	91	83	86	93	72	64	67
Wirtschafts- und Wissenschaftssendungen, Bildungsprogramme	10	181	246	224	317	402	486	480
Dramatische Kunst, Kulturpolitik	169	454	210	321	456	402	379	438
Musik-, Tanz- und Unterhaltungssendungen	97	441	452	472	396	488	527	648
Kindersendungen	47	267	194	224	385	373	420	383
Jugendfernsehen	11	63	153	44	34	19	534	128
Sportsendungen	23	455	403	575	491	600	1 146	730
Spiel- und Dokumentarfilme	307	403	740	826	870	929	1 109	1 412
Werbefernsehen	—	15	75	72	82	85	494	100
Programmansage, Vorschau, Sonstiges	27	71	416	495	420	352	494	434
Zusammen	786	3 007	3 774	4 142	4 514	4 642	5 193	6 028

33. Von den VEB Konzert- und Gastspielfunktionen durchgeführte Veranstaltungen und deren Besucher nach Veranstaltungsarten und Bezirken

Art der Veranstaltung Bezirk	1965	1966	1967	1968	1969	1970
Veranstaltungen						
Musik und künstlerisches Wort	4 476	4 876	4 602	4 149	4 275	4 532
Orchester- und Kammermusik	800	903	921	968	1 005	970
Stunde der Musik	692	690	651	665	740	757
Chormusik	70	48	118	58	89	52
Volkskunst	538	466	491	417	460	506
Musikallisch-literarische Programme und Kabarett	2 053	2 340	2 165	1 754	1 736	1 962
Künstlerischer Tanz	308	429	256	287	230	285
Unterhaltung und Vorträge	20 587	18 556	17 757	18 026	18 201	15 411
Programme der heiteren Muse	17 235	15 204	14 908	16 221	15 756	13 320
Puppenspiel	2 138	2 059	1 646	1 642	1 511	1 412
Lichtbildervorträge	1 214	1 293	1 205	1 063	934	679
Filmbühnenschau in eigener Regie	19	35	—	8	—	—
Zusammen	25 082	23 467	22 359	23 083	22 476	19 943
Nach Bezirken						
Hauptstadt Berlin	561	640	603	676	781	655
Cottbus	846	850	799	626	901	766
Dresden	3 510	3 125	3 073	3 667	3 547	3 214
Erfurt	1 667	1 641	1 585	1 583	1 604	1 258
Frankfurt	588	626	585	620	665	589
Gera	809	709	732	749	719	535
Halle	1 063	1 668	1 060	1 820	1 861	1 759
Karl-Marx-Stadt	2 548	2 375	2 468	2 268	2 481	2 209
Leipzig	3 048	2 802	2 495	3 108	2 457	2 010
Magdeburg	1 382	1 135	1 135	957	923	664
Neubrandenburg	607	515	597	607	604	680
Potsdam	1 051	1 347	1 111	1 159	1 185	1 036
Rostock	4 979	4 575	3 650	3 005	3 153	3 158
Schwerin	797	723	793	939	801	813
Suhl	717	736	758	699	704	507
Besucher — 1 000						
Musik und künstlerisches Wort	1 389,6	1 297,8	1 182,0	1 062,6	1 054,6	1 117,0
Orchester- und Kammermusik	209,2	180,3	205,2	171,4	177,7	172,1
Stunde der Musik	139,2	150,2	140,4	154,6	135,0	157,3
Chormusik	56,3	38,2	40,3	31,5	52,2	31,4
Volkskunst	438,0	240,5	240,7	285,2	230,6	225,9
Musikallisch-literarische Programme und Kabarett	345,6	303,4	369,9	239,7	310,3	342,8
Künstlerischer Tanz	201,3	295,2	185,5	180,2	148,8	187,5
Unterhaltung und Vorträge	7 093,3	7 232,8	6 463,9	7 074,1	7 577,9	6 401,1
Programme der heiteren Muse	7 429,8	6 470,9	5 994,3	6 557,0	7 174,3	6 073,2
Puppenspiel	403,9	378,8	310,3	348,7	295,5	312,3
Lichtbildervorträge	159,6	383,1	159,3	167,8	108,1	105,6
Filmbühnenschau in eigener Regie	5,8	14,6	—	2,8	—	—
Zusammen	9 388,7	8 545,2	7 645,9	8 139,5	8 632,5	7 608,1
Nach Bezirken						
Hauptstadt Berlin	698,6	547,7	516,8	686,2	676,6	558,5
Cottbus	433,6	440,5	404,8	432,3	553,5	427,1
Dresden	1 211,6	994,8	905,6	951,3	972,2	1 005,0
Erfurt	512,5	477,6	440,4	420,8	400,4	420,6
Frankfurt	342,2	368,1	239,2	460,4	350,1	212,4
Gera	437,4	373,3	299,5	484,0	331,6	482,2
Halle	756,6	729,1	855,1	704,4	1 071,5	708,1
Karl-Marx-Stadt	1 361,8	1 697,2	985,9	916,7	940,0	912,8
Leipzig	1 051,1	910,8	807,0	834,4	776,7	670,1
Magdeburg	643,8	361,6	445,3	420,3	478,9	292,0
Neubrandenburg	255,2	176,0	270,3	291,5	373,9	337,8
Potsdam	330,8	280,2	274,8	273,3	351,9	302,9
Rostock	745,0	765,4	720,7	704,4	785,4	716,5
Schwerin	343,4	151,1	206,3	236,0	213,9	250,2
Suhl	256,1	281,8	205,0	226,9	265,9	227,0

34. Filmtheater und Dorfkinos, Sitzplätze, Vorstellungen und Besucher nach Bezirken

Jahr Bezirk	Stationäre Filmtheater ¹⁾		Dorfkinos		Plätze in stationären Filmtheatern und Dorfkinos je 1000 der Bevölkerung	Film- vorstellungen	Besucher 1000
	Anzahl	Plätze	Anzahl	Plätze			
1960	1 309	529 570	.	.	.	2 538 127	237 906,0
1961	1 327	511 798	.	.	.	2 259 900	218 961,6
1962	1 277	489 545	289	45 459	31	2 046 600	191 129,5
1963	1 206	461 067	612	84 340	32	1 664 166	157 778,9
1964	1 024	396 196	949	133 172	31	1 513 730	140 607,5
1965	973	373 176	1 015	141 579	30	1 264 360	118 953,0
1966	941	356 819	879	128 357	28	1 163 312	102 022,8
1967	924	344 850	853	125 789	28	1 108 796	99 205,6
1968	887	320 771	741	106 724	26	1 049 712	100 558,4
1969	864	319 710	704	100 676	25	995 301	93 301,1
1970	858	312 147	520	81 445	23	973 235	91 355,4

Nach Bezirken 1970

Hauptstadt Berlin	27	12 400	—	—	11	45 315	5 285,4
Cottbus	43	14 613	—	—	17	52 326	4 822,0
Dresden	94	35 347	62	10 127	24	106 524	11 861,4
Erfurt	58	23 194	38	7 208	24	68 803	5 933,2
Frankfurt	33	9 870	26	3 295	19	37 880	3 168,5
Gera	35	13 388	31	3 663	23	37 637	3 975,9
Halle	97	35 098	51	9 144	23	107 884	9 602,7
Karl-Marx-Stadt	115	43 984	60	11 563	27	102 160	11 524,7
Leipzig	79	29 814	29	3 376	22	87 706	8 553,9
Magdeburg	73	24 834	34	5 100	23	59 575	4 778,7
Neubrandenburg	32	11 181	1	167	18	55 911	4 168,5
Potsdam	62	17 164	29	6 054	20	62 605	4 404,1
Rostock	36	13 735	34	7 765	25	59 196	7 241,2
Schwerin	30	10 210	100	9 220	33	46 586	3 062,5
Suhl	54	17 306	25	4 763	40	43 227	2 972,7

¹⁾ Ab 1969 nur volkseigene Filmtheater.

35. Museen und Besucher nach Bezirken

Jahr Bezirk	Museen und Gedenkstätten					
	Insgesamt		darunter			
			Heimatismuseen		Kunstmuseen /	
	Anzahl	Besucher 1000	Anzahl	Besucher 1000	Anzahl	Besucher 1000
1965	519	15 664,9	415	7 202	34	5 855
1966	582	17 861,9	433	7 738	74	6 337
1967	563	17 397,5	416	7 739	73	6 233
1968	559	17 887,6	411	8 526	75	5 995
1969	553	18 108,8	404	8 495	76	6 067
1970	552	19 830,8	403	8 776	80	7 505

Nach Bezirken 1970

Hauptstadt Berlin	25	1 071,3	2	42	16	1 216
Cottbus	10	1 05,8	0	182	—	—
Dresden	93	5 163,2	63	1 482	18	2 376
Erfurt	70	2 063,5	38	500	11	534
Frankfurt	12	119,7	9	68	1	25
Gera	34	839,7	25	538	2	241
Halle	70	1 629,9	63	1 001	5	548
Karl-Marx-Stadt	55	1 709,8	47	1 559	8	151
Leipzig	52	1 140,1	41	847	4	93
Magdeburg	31	1 087,0	27	1 012	1	11
Neubrandenburg	6	135,5	6	136	—	—
Potsdam	36	2 641,1	21	185	12	2 171
Rostock	21	863,6	19	817	1	1
Schwerin	17	278,9	13	55	1	139
Suhl	20	291,7	20	292	—	—

36. Staatliche allgemeine öffentliche Bibliotheken, allgemeinbildende Gewerkschaftsbibliotheken und wissenschaftliche Bibliotheken nach Bezirken

Jahr Bezirk	Biblio- theken	Leser	Anteil der Leser an der Gesamt- bevölkerung	Buch- bestand	Ausleihe		
					Insgesamt	Je 100 Bände des Buch- bestandes	Je 100 Leser
		1000	Prozent	1000			
1965	21 725	3 623	21,3	49 335	58 992	120	1 628
1966	21 503	3 648	21,4	50 959	59 716	117	1 637
1967	21 643	3 759	22,0	52 304	63 008	120	1 676
1968	18 470	4 198	24,6	53 531	66 174	124	1 576
1969 ¹⁾	17 224	4 223	24,7	51 456	66 221	129	1 568
darunter							
Staatliche allgemeine öffentliche Bibliotheken und allgemeinbildende Gewerkschaftsbibliotheken nach Bezirken 1970 ²⁾							
Hauptstadt Berlin	634	255	23,5	1 851	4 955	268	1 943
Cottbus	1 234	199	23,2	1 288	3 138	244	1 577
Dresden	1 875	444	23,7	2 897	7 369	254	1 660
Erfurt	1 375	334	26,6	2 206	4 538	206	1 359
Frankfurt	638	152	22,4	1 002	2 487	248	1 636
Gera	972	186	25,2	1 283	2 741	214	1 474
Halle	1 473	414	21,5	2 060	6 061	228	1 464
Karl-Marx-Stadt	1 866	529	25,8	3 136	9 934	317	1 878
Leipzig	1 397	335	22,4	2 284	5 948	260	1 776
Magdeburg	1 470	278	21,1	1 934	4 218	218	1 517
Neubrandenburg	855	150	23,5	1 089	2 550	234	1 700
Potsdam	1 088	249	22,0	2 004	3 882	194	1 559
Rostock	1 088	285	33,2	1 292	3 535	274	1 240
Schwerin	941	171	28,6	1 367	2 736	200	1 600
Suhl	558	152	27,5	985	2 226	226	1 464
DDR	17 464	4 133	24,2	27 278	66 318	243	1 605

¹⁾ Neue Zuordnung bei den wissenschaftlichen Bibliotheken. — ²⁾ Vorläufige Zahlen.

37. Staatliche allgemeine öffentliche Bibliotheken nach Bezirken

Jahr Bezirk	Staatliche allgemeine Öffentliche Bibliotheken		Leser			Buch- bestand	Ausleihe		
	Haupt- beruflich geleitet ¹⁾	Neben- beruflich geleitet	Ins- gesamt	davon			Insgesamt	Je 100 Bände des Buchbe- standes	Je 100 Leser
				unter 14 Jahre	14 Jahre und älter				
1960	2 509	9 478	2 284,8	745,0	1 539,8	12 534,9	39 616,4	316	1 734
1961	3 020	10 234	2 258,6	763,3	1 495,3	13 498,9	38 480,7	285	1 704
1962	3 232	9 942	2 426,1	851,0	1 575,1	14 404,2	43 049,2	299	1 774
1963	3 790	9 898	2 559,8	923,7	1 636,1	15 381,3	43 355,1	282	1 694
1964	3 561	9 789	2 639,7	951,6	1 688,1	15 723,0	46 393,2	205	1 757
1965	3 619	9 588	2 637,9	951,2	1 686,7	16 092,6	45 948,7	286	1 742
1966	3 640	9 376	2 653,6	964,3	1 689,3	16 735,4	46 369,8	277	1 747
1967	3 617	9 182	2 728,0	1 010,9	1 717,1	17 366,4	49 227,9	283	1 805
1968	3 076	8 554	3 033,6	1 074,5	1 959,1	18 123,7	51 751,7	286	1 706
1969	3 079	8 431	3 096,2	1 112,7	1 983,5	18 766,4	51 918,1	277	1 677
1970 ¹⁾	3 204	8 488	3 247,0	1 150,6	2 096,4	20 557,7	55 552,2	270	1 711

Nach Bezirken 1970²⁾

Hauptstadt Berlin...	151	—	174,0	60,6	113,5	1 109,8	3 725,9	336	2 141
Cottbus	134	609	143,2	56,1	87,2	907,6	2 430,3	268	1 701
Dresden	316	606	310,1	95,2	215,0	1 893,6	5 741,9	303	1 852
Erfurt	213	740	247,0	94,3	152,6	1 723,1	3 660,0	212	1 482
Frankfurt	132	397	125,7	50,2	75,5	836,4	2 170,6	260	1 727
Gera	162	564	152,2	54,6	97,7	986,6	2 352,9	238	1 546
Halle	249	691	202,0	106,2	185,7	1 866,2	4 075,1	251	1 601
Karl-Marx-Stadt	530	559	429,0	142,1	286,9	2 225,1	8 697,5	391	2 027
Leipzig	222	550	244,0	82,4	161,6	1 527,0	4 941,0	324	2 025
Magdeburg	222	864	225,5	83,1	142,4	1 514,1	3 582,7	237	1 589
Neubrandenburg	108	638	140,4	60,6	85,8	1 042,1	2 510,6	241	1 715
Potsdam	185	762	218,5	80,0	138,6	1 771,3	3 424,9	193	1 567
Rostock	199	433	242,4	70,4	172,0	1 027,2	2 070,0	289	1 225
Schwerin	244	614	159,3	65,7	93,6	1 280,2	2 551,8	199	1 602
Suhl	77	371	137,6	49,2	88,4	847,4	2 110,5	249	1 534

¹⁾ Einschließlich Kinderbibliothekseinrichtungen. — ²⁾ Vorläufige Zahlen.

Jahr	Allgemeinbildende Gewerkschaftsbibliotheken		Leser	Buchbestand	Ausleihe		
	Hauptberuf- lich geleitet	Nebenberuf- lich geleitet ¹⁾			Insgesamt	Je 100 Bände des Buch- bestandes	Je 100 Leser
1000							
1960	2 168	3 630	822,9	5 362,0	9 927,7	185	1 207
1961	2 802	4 285	775,4	5 465,9	9 270,8	170	1 196
1962	3 307	4 474	708,7	5 708,4	9 665,9	167	1 257
1963	3 220	4 207	777,7	6 063,2	9 574,5	158	1 231
1964	3 423	4 622	700,8	6 170,1	9 478,0	154	1 246
1965	3 510	4 190	738,3	6 068,8	9 385,9	154	1 269
1966	3 495	4 177	734,2	6 236,6	9 520,8	153	1 297
1967	3 725	4 302	758,5	6 500,9	9 941,2	153	1 311
1968	3 492	2 544	862,9	6 541,7	10 157,6	155	1 177
1969	3 376	2 304	873,4	6 676,4	10 485,8	157	1 201
1970	3 603	2 169	886,2	6 720,2	10 765,7	160	1 215
Nach Bezirken 1970							
Hauptstadt Berlin ..	340	143	80,6	740,8	1 229,4	166	1 525
Cottbus	404	87	55,6	380,6	701,7	184	1 262
Dresden	469	394	134,1	1 003,6	1 626,7	162	1 213
Erfurt	228	194	87,4	483,2	878,1	182	1 005
Frankfurt	81	28	26,0	166,0	316,7	191	1 218
Gera	99	147	33,6	206,4	388,2	131	1 155
Halle	343	190	122,4	793,6	1 386,1	175	1 132
Karl-Marx-Stadt ...	366	411	100,0	910,3	1 236,9	136	1 237
Leipzig	388	237	91,2	757,2	1 006,9	133	1 104
Magdeburg	258	126	52,9	420,1	634,7	151	1 200
Neubrandenburg ...	28	21	3,6	46,5	39,0	84	1 083
Potsdam	91	50	30,6	233,0	457,3	196	1 494
Rostock	412	44	42,6	284,3	564,4	214	1 325
Schwerin	58	25	11,5	87,0	184,4	212	1 603
Suhl	38	72	14,2	137,8	115,3	84	812

¹⁾ Ab 1968 werden Ausleihstellen der nebenberuflich geleiteten Gewerkschaftsbibliotheken nicht mehr als Bibliothekseinrichtungen gezählt.

Jahr	Bibliotheken	Bestand in Buchbinderbänden		Benutzer		Ausleihe			Entlehnungen von auswärts
		bearbeitet	unbearbeitet	am Ort	über entlehnende Bibliotheken (Fernleihe)	Ortsleihe		Fernleihe (Verleihungen nach auswärts)	
						in den Lesesaal	nach Hause verliehen		
		1000				1000			
1904	822	25 678	792	230 687	6 977		2 176		
1905	818	26 415	761	238 856	8 211	1 237	2 277	163	245
1906	815	27 200	787	252 067	8 554	1 209	2 421	195	253
1907	817	27 715	722	263 927	8 610	1 282	2 360	197	267
1908	804	28 338	528	292 838	8 555	1 423	2 636	206	365
1909 ¹⁾	34	25 386	627	244 067	8 428	1 362	2 233	222	240
darunter									
Deutsche Staatsbibliothek, Deutsche Bücherel und Sächsische Landesbibliothek									
1904	2	7 015	237	39 427	1 023	597	173	39	11
1905	2	7 240	411	47 105	1 164	657	183	33	8
1906	2	7 420	300	48 266	1 148	650	206	26	8
1907	2	7 606	374	50 635	1 034	656	198	22	6
1908	2	7 812	344	49 267	1 165	715	202	19	6
1909 ¹⁾	3	8 980	368	57 568	1 684	702	261	32	14
Universitäts- und Hochschulbibliotheken									
1904	19	10 144	322	78 750	4 938	329	872	96	134
1905	19	10 560	296	82 744	5 075	368	978	105	211
1906	19	10 802	285	91 088	6 130	373	1 084	137	216
1907	19	11 135	235	92 422	6 338	421	1 086	145	228
1908	19	11 424	78	105 492	6 017	482	1 147	157	306
1909 ¹⁾	30	15 911	259	186 641	6 619	596	1 969	190	225

¹⁾ Neue Zuordnung.

40. Buch- und Zeitschriftenproduktion

Lfd. Nr.	Sachgruppe Bibliographie	Neuerscheinungen von Büchern und Broschüren, Musikalien, Kunst			
		Titel			
		Insgesamt	davon		darunter Übersetzungen
			bis 48 Seiten	ab 49 Seiten	
1	Allgemeines Buch- und Schriftwesen, Hoch-				
2	schulkunde	189	9	180	73
3	Religion, Theologie	202	81	211	9
4	Philosophie, Psychologie	83	1	82	16
5	Recht, Verwaltung	50	1	40	—
6	Wirtschaft, Gesellschaft, Statistik	272	54	218	18
7	Politik, Militärwesen	136	18	118	18
8	Sprach- und Literaturwissenschaft	238	11	227	7
9	Schöne Literatur	968	39	929	348
10	Kinderbücher und Jugendschriften	524	135	389	137
11	Pädagogik, Jugendbewegung	245	68	177	9
12	Schulbücher	253	57	196	1
13	Bildende Kunst, Kunstgewerbe	171	32	139	26
14	Musik, Tanz, Theater, Film, Rundfunk	87	14	73	10
15	Geschichte, Kulturgeschichte, Volkskunde	125	2	123	15
16	Erdb- und Völkerkunde	71	3	68	6
17	Karten, Atlanten	152	146	6	3
18	Medizin	182	1	181	7
19	Naturwissenschaften	258	9	249	29
20	Mathematik, Geodäsie, Kartographie	107	2	105	38
21	Technik, Industrie und Handwerk	502	27	475	28
22	Handel, Verkehr, Bürowesen	154	17	137	—
23	Land- und Forstwirtschaft, Gartenbau	90	3	87	2
24	Turnen, Sport, Spiele	61	3	58	4
25	Hauswirtschaft, Verschiedenes	24	—	24	—
	Deutsche Nationalbibliographie zusammen	5 234	733	4 501	804
	außerdem:				
26	Deutsche Musikbibliographie	887	.	.	—
27	Bibliographie der Kunstblätter	462	.	.	—
28	Blindendruckzeugnisse	268	.	.	—

41. Buch- und Zeitschriftenproduktion

Jahr	Titel		Ausgaben	Auflage 1000	Papierverbrauch Tonnen
	Insgesamt	darunter Übersetzungen			
Neuerscheinungen von Büchern und Broschüren (einschließlich Nachauflagen) ¹⁾					
1955	4 809		x	63 500	
1956	5 920	985	x	77 240	17 590
1957	5 040	736	x	76 497	14 014
1958	6 205	823	x	88 103	15 775
1959	5 631	805	x	88 872	17 231
1960	6 103	904	x	96 437	19 593
1961	6 493	913	x	101 077	20 428
1962	6 540	902	x	94 605	18 877
1963	5 748	860	x	86 269	17 879
1964	5 594	820	x	93 580	19 037
1965	5 374	800	x	96 328	20 160,9
1966	5 310	735	x	105 091	21 054,2
1967	5 312	744	x	113 735	22 863,7
1968	5 568	763	x	114 762	23 272,5
1969	5 169	660	x	113 980	24 140,5
1970	5 234	804	x	121 857	25 749,5
Zeitschriftenproduktion ²⁾					
1955	369	x	5 030	134 118	11 401,2
1956	409	x	5 193	142 128	12 278,9
1957	436	x	5 279	156 515	12 816,0
1958	459	x	5 515	164 391	13 126,0
1959	453	x	5 602	171 047	14 085,5
1960	543	x	8 082	271 716	.
1961	526	x	7 497	306 759	.
1962	511	x	7 402	304 175	26 421,8
1963	501	x	6 754	381 655	30 136,8
1964	488	x	6 702	400 264	.
1965	497	x	6 786	422 968	.
1966	534	x	6 887	437 504	.
1967	534	x	6 868	436 666	.
1967 ³⁾	529	x	6 825	421 919	.
1968	529	x	6 906	428 724	.
1969	536	x	6 914	432 679	.
1970	540	x	6 875	421 881	.

¹⁾ Ab 1959 nur Neuerscheinungen des Buchhandels. — ²⁾ Bis 1959 nur beim Ministerium für Kultur lizenzierte Zeitschriften, ab 1960 einschließlich der beim Presseamt lizenzierten Zeitschriften. Produktion von Zeitungen siehe Seite 118. — ³⁾ Ab 1968 erscheinen Pressezeugnisse mit dem Charakter von Mitteilungsblättern nicht mehr in der Zeitschriftenstatistik. Im Interesse der Vergleichbarkeit mit dem Vorjahr wurden die Angaben des Jahres 1967 entsprechend der geänderten Systematik zurückgerechnet.

nach Sachgruppen 1970

blättern und Blindendruckzeugnissen (einschließlich Nachauflagen)					Zeitschriftenproduktion			Lfd. Nr.
Auflage in 1000				Papierverbrauch Tonnen	Titel	Ausgaben	Auflage 1000	
Insgesamt	davon		darunter Übersetzungen					
	bis 48 Seiten	ab 49 Seiten						
5 543	1 100	4 353	3 551	1 513,0	34	479	8 714,2	1
4 293	2 105	2 098	58	447,7	31	659	12 914,2	2
680	80	600	08	230,1	2	16	100,0	3
1 789	119	1 670	—	393,3	10	126	3 337,1	4
6 829	2 031	4 798	89	1 463,7	25	279	9 947,9	5
6 737	1 871	4 866	195	858,3	39	054	26 452,4	6
1 981	25	1 956	33	996,4	20	98	541,9	7
19 523	2 874	16 649	6 473	4 357,1	—	—	—	8
13 885	3 777	10 108	4 112	2 909,9	5	71	36 550,6	9
4 852	2 723	2 129	62	572,8	44	412	24 115,2	10
29 206	6 827	22 409	1	5 390,5	—	—	—	11
1 576	467	1 109	153	758,2	2	24	167,1	12
873	450	423	40	171,1	17	205	84 484,7	13
1 500	40	1 460	257	411,5	9	52	108,6	14
1 040	110	930	72	335,1	1	3	5,6	15
6 578	0 016	562	4	521,8	—	—	—	16
1 476	40	1 436	8	462,1	60	658	0 545,4	17
1 434	68	1 366	84	760,1	53	346	775,8	18
636	16	620	140	327,3	7	41	70,1	19
3 811	164	3 647	89	1 408,8	99	1 045	21 798,3	20
4 154	2 109	2 045	—	604,6	20	280	12 032,9	21
910	3	907	23	243,8	33	334	18 200,1	22
833	41	792	43	234,2	16	433	19 290,2	23
1 028	—	1 028	—	377,4	13	270	135 712,8	24
121 857	33 236	88 621	15 591	25 749,5	540	6 875	421 880,9	25
1 091	.	.	—	317,5	—	—	—	26
1 078	.	.	—	95,0	—	—	—	27
104	.	.	—	44,1	—	—	—	28

42. Kultur- und Klubbhäuser und deren Veranstaltungsräume sowie in Kultur- und Klubbhäusern tätige Interessengemeinschaften nach Bezirken

Jahr Bezirk	Kultur- und Klub- häuser	Säle mit und ohne Bühne sowie Kinosäle		Klub- und Zirkel- räume, Musik- und Spiel- zimmer	In den Kultur- und Klubbhäusern tätige Interessengemeinschaften							
					Insgesamt		darunter					
		Anzahl	Teil- nehmer 1000				Interessenge- meinschaften des künstleri- schen Volks- schaffens		Naturwissen- schaftliche, technische und fachliche Inter- essengemein- schaften		Freundes- kreise der Kunst	
Anzahl	Teil- nehmer 1000			An- zahl	Teil- nehmer 1000	An- zahl	Teil- nehmer 1000	An- zahl	Teil- nehmer 1000			
1965	1 224	1 624	426 026	4 376	11 207	183,0	7 637	117,0	732	12,6	175	4,7
1966	1 122	1 564	420 478	4 160	11 687	197,2	7 274	111,2	1 135	22,2	406	9,3
1967 ¹⁾	1 092	1 583	394 975	4 038	9 974	165,7	6 759	109,9	616	10,4	164	4,5
1968 ¹⁾	968	1 374	357 807	3 846	9 569	168,5	6 488	113,9	570	9,3	150	4,3
1969 ¹⁾	972	1 341	351 249	3 795	9 519	171,0	6 566	115,5	515	8,8	134	4,1
1970 ¹⁾ ²⁾	944	1 315	344 102	3 805	10 003	190,3	6 828	124,2	607	9,7	160	5,2
Nach Bezirken 1970 ²⁾												
Hauptstadt Berlin	35	50	10 052	242	506	10,1	364	7,3	17	0,3	4	0,1
Cottbus	59	76	20 628	274	456	7,3	309	4,8	17	0,3	4	0,1
Dresden	65	101	28 421	307	914	23,2	611	12,1	39	0,7	17	1,4
Erfurt	80	104	29 210	325	831	15,7	543	10,3	56	0,8	17	0,5
Frankfurt	51	67	13 345	154	370	6,6	277	4,7	25	0,9	1	0,0
Gera	51	73	21 277	172	705	10,4	471	9,0	58	0,8	8	0,1
Halle	106	155	45 910	483	1 280	24,2	913	16,7	63	1,2	11	0,3
Karl-Marx-Stadt	147	200	62 187	468	1 208	20,0	859	13,2	83	1,3	12	1,0
Leipzig	77	110	26 905	333	708	13,6	480	9,0	34	0,5	16	0,3
Magdeburg	76	105	24 192	301	767	15,9	537	10,9	48	0,7	16	0,6
Neubrandenburg	23	30	5 615	100	353	5,5	246	3,7	19	0,2	8	0,1
Potsdam	76	102	21 349	294	691	12,9	467	9,1	20	0,3	12	0,3
Rostock	33	48	10 023	142	535	7,5	342	5,3	73	0,7	25	0,1
Schwerin	27	40	8 406	85	242	4,0	176	3,0	16	0,2	2	0,1
Suhl	38	54	16 483	125	377	7,3	227	4,2	39	0,6	7	0,3

¹⁾ Ohne Klubs der Intelligenz. — ²⁾ Vorläufige Zahlen.

43. Veranstaltungen und Besucher in Kultur- und Klubhäusern

Lfd. Nr.	Jahr Bezirk	Veranstaltungen						
		Insgesamt	Vorträge, Aus- sprachen, Foren	Nach Art der				
				davon über				
				Gesell- schafts- wissenschaft und aktuelle Politik	Ökonomie	Natur- wissen- schaften	Kunst und Literatur	allgemein- bildende und sonstige Themen

Veranstaltungen								
1	1961	329 382	.	44 300	17 465	7 072	.	.
2	1962	377 444	.	47 917	21 819	8 105	.	.
3	1963	340 886	.	45 879	21 200	6 810	7 389	.
4	1964	371 529	.	51 967	21 930	7 497	.	.
5	1965	310 026	154 873	49 625	23 624	7 864	11 836	61 924
6	1966	316 642	163 812	52 683	24 565	8 517	14 688	63 359
7	1967 ¹⁾	312 757	165 307	55 226	25 983	7 455	13 609	62 974
8	1968 ²⁾	314 501	167 667	57 403	26 701	7 932	15 064	60 567
9	1969 ³⁾	312 739	165 541	58 195	26 146	7 280	15 174	58 746
10	1970 ³⁾ *)	317 348	168 020	60 532	24 327	8 091	16 711	58 359

Nach Be								
1	Hauptstadt Berlin	15 663	9 385	4 287	1 213	311	731	2 843
2	Cottbus	22 680	13 232	3 955	1 744	668	1 117	5 748
3	Dresden	20 124	18 069	6 808	2 367	732	2 085	6 077
4	Erfurt	27 064	16 221	5 349	2 873	1 174	1 847	4 978
5	Frankfurt	14 856	7 915	2 893	1 024	381	572	3 045
6	Gera	20 715	11 293	4 125	1 634	671	1 328	3 535
7	Halle	39 425	20 378	6 812	2 698	1 134	2 090	7 644
8	Karl-Marx-Stadt	35 021	17 466	6 516	2 805	799	1 568	5 779
9	Leipzig	23 440	11 678	4 074	1 853	493	1 117	4 141
10	Magdeburg	28 189	15 714	5 573	2 671	643	1 494	5 333
11	Neubrandenburg	6 586	2 570	754	229	71	464	1 052
12	Potsdam	20 352	9 757	4 116	1 009	430	1 009	3 193
13	Rostock	10 272	4 335	1 608	371	106	488	1 072
14	Schwerin	7 704	3 382	1 448	385	113	404	1 032
15	Suhl	14 457	6 625	2 215	1 451	275	397	2 287

Be								
1	1961	31 086 171	.	2 184 170	815 982	362 019	.	.
2	1962	30 379 371	.	2 175 019	948 492	304 567	.	.
3	1963	28 209 445	.	2 091 303	933 915	330 442	248 574	.
4	1964	31 202 179	.	2 333 826	1 041 338	345 769	.	.
5	1965	32 478 893	6 769 544	2 375 182	1 006 046	377 753	407 875	2 602 688
6	1966	31 952 589	7 413 304	2 816 653	1 050 003	376 186	458 185	2 712 277
7	1967 ¹⁾	30 957 056	7 396 398	2 934 643	1 105 675	339 823	430 151	2 586 106
8	1968 ²⁾	32 290 122	7 522 338	3 093 441	1 141 086	325 936	464 597	2 496 378
9	1969 ³⁾	33 201 825	7 623 009	3 002 148	1 128 073	336 304	537 942	2 618 542
10	1970 ³⁾ *)	35 334 540	7 911 017	3 160 866	1 099 013	372 061	620 525	2 658 552

Nach Be								
1	Hauptstadt Berlin	1 854 002	336 045	156 811	40 652	10 748	25 627	102 207
2	Cottbus	2 034 217	556 240	186 658	56 728	21 580	28 080	262 204
3	Dresden	3 841 110	801 594	304 632	103 256	34 299	87 858	271 549
4	Erfurt	2 713 406	762 628	281 144	120 617	47 026	62 239	242 602
5	Frankfurt	1 560 412	370 871	151 270	52 123	18 974	18 694	129 810
6	Gera	2 639 225	592 713	240 975	80 074	28 775	47 467	194 822
7	Halle	4 617 187	1 052 085	400 712	132 416	70 750	98 494	340 713
8	Karl-Marx-Stadt	4 380 377	796 090	347 406	126 739	36 787	40 288	235 870
9	Leipzig	2 530 356	566 539	240 441	95 228	20 862	39 755	170 253
10	Magdeburg	2 527 027	730 929	294 809	109 805	27 752	58 479	240 084
11	Neubrandenburg	970 794	131 528	52 503	12 422	3 548	16 762	46 293
12	Potsdam	2 033 666	488 821	204 370	51 449	21 650	39 665	171 687
13	Rostock	1 212 536	230 917	92 213	21 973	7 256	16 328	93 147
14	Schwerin	860 845	161 607	71 803	23 150	7 519	14 237	44 898
15	Suhl	1 559 320	332 410	135 110	62 781	14 535	16 652	103 323

¹⁾ 1961 und 1963 bis 1967 Berichtszeitraum 1. September des Vorjahres bis 31. August des Berichtsjahres, 1962 Berichtszeitraum der Intelligenz. — ²⁾ Vorläufige Zahlen.

nach Art der Veranstaltung und nach Bezirken

und Besucher ¹⁾								Lfd. Nr.
Veranstaltung								
Künstlerische Veran- staltungen	davon					Gesellige und Tanzveran- staltungen	Ausstellungen	
	Theater- auf- führungen und Konzerte	Musikalisch- literarische Veran- staltungen und Feler- stunden	Sozial- istische Ferien aus persön- lichem oder kollektivem Anlaß	Estraden- programme	Filmveran- staltungen			

tungen

.	10 120	.	.	.	62 949	32 574	.	1
.	11 504	.	.	.	66 092	37 546	.	2
.	10 139	.	.	.	53 052	.	.	3
.	11 220	.	.	.	49 711	42 264	.	4
96 323	11 756	10 879	13 358	8 830	51 500	54 058	4 772	5
95 229	12 457	9 172	18 065	8 343	47 192	53 300	4 301	6
93 285	11 929	8 626	18 936	8 771	45 023	50 168	3 097	7
88 450	12 431	10 001	19 024	7 688	39 306	54 766	3 618	8
89 455	12 106	9 343	21 886	8 176	37 944	53 758	3 085	9
91 203	12 868	10 826	23 403	7 410	36 096	53 891	4 234	10

zirken 1970²⁾

3 361	606	543	1 270	341	601	2 066	251	1
6 016	949	606	1 248	421	3 692	2 331	201	2
6 092	1 304	1 028	2 072	933	1 355	4 084	279	3
7 030	1 071	1 056	2 699	594	1 610	4 419	294	4
4 536	599	570	897	205	2 265	2 171	234	5
5 686	905	483	1 108	405	2 785	3 447	289	6
11 101	2 102	1 397	2 528	1 061	4 013	7 500	446	7
11 556	1 330	1 220	3 219	1 031	4 756	6 446	453	8
6 631	800	784	1 571	566	2 910	4 856	275	9
7 901	863	993	2 418	562	3 065	4 233	341	10
2 133	506	225	346	148	908	1 748	135	11
5 072	764	841	2 008	366	1 993	4 176	447	12
3 332	267	372	803	333	1 557	2 355	250	13
2 479	291	294	372	141	1 381	1 699	144	14
5 877	511	414	844	303	3 805	1 760	195	15

sucher

.	2 700 451	.	.	.	5 827 580	6 217 166	.	1
.	2 900 134	.	.	.	5 701 372	6 603 688	.	2
.	2 543 157	.	.	.	4 618 157	.	.	3
.	2 600 980	.	.	.	3 974 497	7 322 361	.	4
12 393 444	2 863 861	1 336 590	1 421 043	2 043 424	4 128 526	9 583 159	3 732 746	5
12 420 566	2 961 490	1 074 864	2 094 814	2 681 573	3 607 816	9 184 286	2 934 433	6
11 814 116	2 880 702	1 020 212	2 159 791	2 535 382	3 218 029	8 838 470	2 908 063	7
12 192 646	2 984 460	1 247 669	2 248 330	2 388 138	3 324 040	9 780 267	2 704 871	8
12 876 080	3 179 800	1 143 501	2 576 770	2 643 397	3 332 612	9 700 512	3 062 224	9
13 884 688	3 653 201	1 353 052	2 480 739	2 875 323	3 522 373	9 932 785	3 606 050	10

zirken 1970²⁾

478 356	102 888	60 073	111 902	159 288	44 205	476 369	563 232	1
917 775	158 251	61 975	147 723	202 778	347 048	452 464	107 738	2
1 940 698	735 427	154 243	264 294	574 166	212 568	751 148	347 670	3
953 950	222 811	118 072	270 057	212 062	121 348	736 265	260 623	4
717 515	134 014	103 472	110 837	74 072	203 620	365 096	106 930	5
1 025 899	342 320	73 779	107 778	238 984	263 038	777 539	243 074	6
1 792 708	571 011	160 819	205 312	347 133	418 523	1 408 026	364 278	7
1 798 482	392 913	178 086	340 318	312 488	574 677	1 363 817	421 988	8
831 928	216 291	91 515	171 382	168 729	184 011	980 449	151 440	9
858 266	197 198	106 528	189 941	138 275	226 324	709 236	228 596	10
400 222	137 930	49 044	43 945	70 661	98 642	261 057	177 987	11
625 055	175 398	67 372	157 878	87 738	137 569	624 058	293 932	12
475 932	51 771	47 287	90 976	136 091	149 807	372 395	133 292	13
350 782	73 244	27 977	47 495	46 504	155 562	267 494	80 962	14
716 130	140 834	52 810	121 301	105 754	295 431	386 472	124 308	15

1. November des Vorjahres bis 31. Oktober des Berichtsjahres, ab 1968 Berichtszeitraum 1. Januar bis 31. Dezember. — ²⁾ Ohne Klubs

44. Berufstätige in Einrichtungen der Volksbildung und Kultur

Stand 30. September

Einrichtung	Berufstätige		darunter Arbeiter und Angestellte		Weibliche Berufstätige		darunter weibliche Arbeiter und Angestellte	
	1969	1970	1969	1970	1969	1970	1969	1970
Einrichtungen der vorschulischen Erziehung	69 325	70 293	69 325	70 293	68 299	69 429	68 299	69 429
Allgemeinbildende Schulen (einschließlich Einrichtungen der ganztägigen Bildung und Erziehung)	186 515	191 501	186 515	191 501	122 333	127 360	122 333	127 360
Einrichtungen der Jugendhilfe und Heimerziehung	11 500	11 430	11 500	11 430	8 718	8 689	8 718	8 689
Berufsausbildung	13 289	12 510	13 289	12 510	6 884	6 629	6 884	6 629
Fachschulen	15 006	13 180	15 006	13 180	7 840	7 071	7 840	7 071
Hochschulen	42 367	48 506	42 367	48 506	20 608	23 561	20 608	23 561
Einrichtungen der Erwachsenenbildung ..	5 069	5 217	5 069	5 217	2 631	2 747	2 631	2 747
Einrichtungen der Jugend	2 943	2 914	2 943	2 914	1 520	1 502	1 520	1 502
Übrige Einrichtungen der Volksbildung ...	46 477	46 596	46 477	46 596	40 528	40 593	40 528	40 593
Kultur und Kunst	67 588	68 086	60 987	61 818	33 905	34 062	31 196	31 457
darunter:								
Film- und Lichtspielwesen	12 823	12 940	12 820	12 793	6 904	6 704	6 903	6 703
Bibliotheken	6 190	6 369	6 181	6 362	5 339	5 485	5 334	5 482
Theater	17 823	17 708	17 823	17 708	7 250	7 239	7 250	7 239
Zusammen	460 059	470 239	453 458	463 971	313 266	321 643	310 557	319 038

XVIII. Sport und Erholung

Vorbemerkung

Sportstadion – Sporteinrichtungen mit Rasen- oder Hartplatz (mindestens 60 x 90 m), 400-m-Laufbahn, weiteren Leichtathletikanlagen, Umkleideräumen, sanitären Einrichtungen und einem Fassungsvermögen von mindestens 5000 Zuschauern. Im Komplex eines Sportstadions, jedoch außerhalb der Traversen befindliche Sporteinrichtungen rechnen nicht dazu.

Sportplätze – Sporteinrichtungen mit Rasen- oder Hartplatz (mindestens 60 x 90 m), 400-m-Laufbahn, weiteren leichtathletischen Anlagen, Umkleideräumen und sanitären Einrichtungen.

Turn-, Spiel- und Übungsplätze – Sporteinrichtungen mit Rasen- oder Hartplatz (mindestens 60 x 90 m). Es können leichtathletische Anlagen, z. B. 60-m-, 75-m- oder 100-m-Bahn, Sprung- und Stoßanlagen vorhanden sein.

Kleinsportanlagen und sonstige Plätze – Sporteinrichtungen mit Spiel- und Übungsflächen unter 5400 m² sportlicher Nutzfläche zur Mehrwecknutzung (Kleinfeldhandball, -fußball, Volley-, Basket-, Feder-, Faustball usw.). Es können leichtathletische Anlagen vorhanden sein.

Sporthallen (einschl. Mehrzwecksporthallen) – Hallen, die für eine Vielzahl von Sportarten Verwendung finden können und eine Mindestgröße von 600 m² nutzbare Hallenfläche besitzen. Mehrzwecksporthallen haben zusätzlich eine Zuschauerkapazität von mindestens 3000 Plätzen. Hierzu zählen auch solche Hallen, die nicht ausschließlich sportlichen Zwecken dienen, z. B. Sport- und Kongreßhallen.

Sonstige Schwimmereinrichtungen (einschl. Freibäder) – Einrichtungen ohne Schwimmkampfanlagen, die eine abgegrenzte und bewachte nutzbare Wasserfläche besitzen; hierzu zählen auch Lehrschwimmbecken.

Sektionen – Bestandteile der Sportgemeinschaften. Sie vereinen in der Regel die Sportler einer Sportart, z. B. Fußballer, Turner, Leichtathleten usw.

Sporttreibende – Mitglieder des DTSB, die aktiv Sport treiben. Sind sie in mehreren Sportarten aktiv, dann sind sie auch mehrmals erfaßt. Dadurch liegt die Gesamtzahl der Sporttreibenden höher als die der Mitglieder.

Die Jugendauslandstouristik wird durch das Reisebüro der DDR in Zusammenarbeit mit der FDJ und dem DTSB vorbereitet und durchgeführt. An ihr beteiligen sich junge Bürger der DDR im Alter von 16 bis 30 Jahren, die in das Ausland reisen, und gleichaltrige Ausländer, die die DDR besuchen.

Plätze in Ferienheimen des FDGB außer dem Hause – Plätze für Erholungsreisende in von Eigenheimen des FDGB vertraglich gebundenen Privatquartieren und anderen Einrichtungen, wobei die Verpflegung in den Eigenheimen bereitgestellt wird.

Ständige Wanderquartiere – Touristische Unterkünfte für Kinder und Jugendliche. Sie stehen ihnen während des ganzen Jahres bzw. über 6 Monate bei Wanderungen, Fahrten und Exkursionen als Stützpunkt zur Verfügung. Die ständigen Wanderquartiere haben in der Regel weniger als 25 ganzjährig nutzbare Übernachtungsplätze und kein fachliches Personal. Die Betreuung erfolgt in der Regel durch ehrenamtliche Kräfte. Schlaf- und Aufenthaltsräume brauchen nicht getrennt zu sein. Wanderquartiere, die nur für die Sommer- oder Winterferien eingerichtet werden, zählen hierzu nicht.

1. Ausgewählte öffentliche und betriebliche Sporteinrichtungen nach Bezirken

Jahr Bezirk	Sport- stadion	Sport- plätze	Turn-, Spiel- und Übungs- plätze	Klein- sport- anlagen und sonstige Plätze	Sport- hallen (einschl. Mehrzweck- sport- hallen)	Schul- turn- und Turn- hallen	Hallen- schwimm- bäder	Schwimm- stadion und Schwimm- kampf- anlagen	Sonstige Schwimm- ein- richtungen (einschl. Freibäder)	Sprung- schan- zen	Sport- heime	Boots- häuser und -schup- pen
1952	122		11 358		24	1 088	47	222		145	407	358
1955	150	900	8 204	3 021	32	1 095	41	474		230	595	420
1960	191	916	7 614	5 460	135	2 937	52	562	372	278	807	653
1962	201	956	7 924	6 315	142	3 181	55	593	424	310	982	701
1963	206	950	8 065	6 790	133	3 360	54	602	734	326	1 027	737
1964	202	927	6 692	6 937	110	3 106	62	563	842	352	1 113	1 519
1965	204	935	6 647	6 956	129	3 169	62	572	855	358	1 138	1 574
1966	¹⁾ 347	¹⁾ 803	6 653	7 004	130	3 227	63	578	877	355	1 159	1 597
1967	355	803	6 543	6 910	137	3 315	67	600	875	361	1 192	1 620
1968	358	807	6 525	6 934	150	3 358	70	616	909	368	1 208	1 627
1969 ¹⁾	317	890	6 091	7 520	167	3 422	88	594	1 005	370	1 268	1 698
1970	¹⁾ 312	924	¹⁾ 6 026	7 884	184	3 460	96	¹⁾ 574	1 041	371	1 306	1 715

Nach Bezirken 1970

Hauptstadt	10	10	92	286	12	108	7	12	23	—	61	184
Berlin	10	10	92	286	12	108	7	12	23	—	61	184
Cottbus	17	108	406	323	5	167	2	27	63	6	100	31
Dresden	35	72	366	831	14	358	13	68	97	24	142	56
Erfurt	17	51	545	680	10	233	7	40	80	32	58	10
Frankfurt	10	42	240	260	6	112	2	15	27	4	26	42
Gera	8	27	231	483	9	183	4	21	61	17	78	22
Halle	46	85	751	690	18	407	15	59	111	13	220	71
Karl-Marx- Stadt	47	82	530	1 019	16	613	13	98	185	131	200	36
Leipzig	44	125	433	630	28	355	14	39	76	12	117	41
Magdeburg	21	01	058	779	20	259	5	04	108	5	90	71
Neubrandenburg	9	35	372	444	7	86	2	12	62	3	26	616
Potsdam	14	88	535	450	10	177	6	34	101	3	67	377
Rostock	11	38	329	312	14	125	4	9	23	—	43	59
Schwerin	5	41	293	515	7	105	—	41	36	—	44	95
Suhl	9	20	245	170	8	82	2	35	48	121	25	4

¹⁾ Veränderte Definitionen.

2. Sportgemeinschaften und Mitglieder des Deutschen Turn- und Sportbundes

Jahr	Sport- gemein- schaften	Mitglieder					
		Insgesamt	Nach dem Geschlecht		Nach Altersgruppen		
			männlich	weiblich	unter 14 Jahre	14 bis unter 18 Jahre	18 Jahre und älter
1958	5 654	1 295 305	1 003 576	291 729	225 670	230 284	839 351
1959	5 673	1 392 128	1 079 854	312 274	250 604	234 854	906 610
1960	6 013	1 439 097	1 104 183	334 914	282 061	220 078	936 958
1961	6 349	1 534 105	1 183 628	350 477	340 453	217 331	976 321
1962	6 680	1 690 156	1 290 869	399 287	411 834	233 759	1 044 563
1963	6 998	1 792 259	1 378 636	413 623	423 147	250 398	1 118 714
1964	7 251	1 825 207	1 415 094	410 113	425 118	260 064	1 140 025
1965	7 256	1 813 261	1 405 691	407 570	430 525	264 177	1 112 550
1966	7 138	1 846 147	1 436 694	409 453	448 880	271 560	1 125 707
1967	7 207	1 908 879	1 482 337	426 542	471 800	286 147	1 150 932
1968	7 262	1 992 247	1 533 750	458 497	502 408	301 583	1 188 276
1969	7 277	2 070 580	1 579 640	490 940	525 169	311 542	1 233 869
1970	7 359	2 155 812	1 633 779	522 033	558 806	327 770	1 269 236

3. Sporttreibende, Schieds- und Kampfrichter sowie Übungsleiter des Deutschen Turn- und Sportbundes nach Sportarten

Sportart	Sporttreibende		Schieds- und Kampfrichter		Übungsleiter	
	1969	1970	1969	1970	1969	1970
Angeln	277 765	291 280	4 156	4 886	4 579	4 073
Basketball	6 328	6 370	397	437	701	746
Billard	6 859	6 026	388	477	786	833
Bogenschießen	1 762	1 908	98	114	226	241
Boxen	13 715	13 870	479	494	1 209	1 268
Eishockey	3 166	2 503	114	87	161	170
Eislauf	2 746	3 023	170	180	116	105
Faustball	6 423	6 758	560	608	760	818
Fechten	4 422	4 600	288	241	400	411
Federball	11 798	12 672	470	427	1 176	1 240
Fußball	420 054	443 047	10 379	11 713	22 645	23 905
Gewichtheben	4 317	4 892	238	278	447	585
Handball	110 775	112 738	3 442	4 084	8 082	8 637
Hockey	5 088	5 530	215	275	385	494
Judo	28 769	30 393	563	673	2 014	3 081
Kanu/Kajak	19 829	21 028	825	877	1 277	1 346
Kegeln	119 113	122 056	1 708	1 942	8 753	9 670
Leichtathletik	107 567	120 706	5 433	6 550	9 304	11 416
Moderner Fünfkampf	853	—	40	—	68	—
Motorsport	49 982	49 372	—	—	—	—
Pferdesport	18 005	19 998	338	405	1 652	1 806
Radsport	14 722	14 721	1 004	1 020	1 679	1 718
Ringern	9 853	10 475	390	418	771	863
Rollsport	3 420	3 422	90	106	237	272
Rudern	10 345	10 590	147	176	756	834
Rugby	839	747	30	21	66	54
Schach	27 416	27 842	686	770	2 751	2 810
Schlitten/Bob	1 626	1 833	148	149	135	150
Schwimmen	52 902	57 688	2 435	2 738	3 729	4 244
Segeln	15 989	16 861	330	361	934	917
Ski/Alpiner	25 977	27 681	2 093	2 342	2 173	2 481
Tennis	20 987	27 462	672	1 142	1 511	1 399
Tischtennis	55 815	59 019	1 300	1 523	5 247	5 498
Turnen	316 004	326 665	5 079	5 682	20 734	22 785
Verkehrssport	2 262	2 363	47	59	172	172
Volleyball	46 239	51 096	991	1 453	3 701	4 444
Wandern/Bergsteigen	24 259	26 015	580	552	2 052	2 115
Allgemeine Körpererziehung	202 207	225 479	622	468	4 026	5 790
Spielleute	8 528	9 650	123	143	634	672
Zusammen	2 073 906	2 180 094	47 068	53 940	117 009	128 162

4. Olympische Spiele, Welt- und Europameisterschaften

Teilnehmer der DDR an den Olympischen Spielen nach Sportarten

Sportart	Teilnehmer							
	Insgesamt	darunter weiblich	Insgesamt	darunter weiblich	Insgesamt	darunter weiblich	Insgesamt	darunter weiblich
	1956		1960		1964		1968	
Olympische Sommerspiele								
Boxen	3	—	6	—	6	—	8	—
Fechten	—	—	—	—	—	—	5	—
Fußball	—	—	—	—	20	—	—	—
Gewichtheben	1	—	6	—	4	—	3	—
Hockey	—	—	—	—	18	—	17	—
Judo	—	—	—	—	1	—	—	—
Kanu-Rennsport	—	—	6	—	2	—	13	3
Leichtathletik	16	5	46	12	68	18	49	15
Moderner Fünfkampf	—	—	1	—	2	—	4	—
Pferdesport	—	—	2	—	2	—	8	—
Radsport	6	—	12	—	2	—	13	—
Ringern	3	—	6	—	5	—	11	—
Rudern	—	—	4	—	5	—	32	—
Schießsport	—	—	6	—	6	—	9	—
Schwimmen	6	3	10	9	27	13	24	13
Segeln	2	—	—	—	8	—	10	—
Turnen	—	—	10	6	11	7	14	7
Volleyball	—	—	—	—	—	—	12	—
Wasserball	—	—	—	—	11	—	11	—
Wasserspringen	—	—	6	3	6	3	5	3
Zusammen	37	8	130	30	194	41	248	41
Olympische Winterspiele								
Biathlon	—	—	4	—	5	—	5	—
Bobsport	2	—	—	—	—	—	—	—
Eishockey	—	—	—	—	—	—	18	—
Eiskunstlauf	—	—	1	—	6	3	8	4
Eisschnelllauf	2	—	10	5	9	6	1	1
Schlittensport	—	—	—	—	10	3	10	4
Skisport	12	3	19	4	19	4	18	4
Zusammen	16	3	34	9	49	16	60	13

Von den Teilnehmern der DDR bei den Olympischen Spielen errungene Medaillen nach Sportarten

Sportart	Errungene Medaillen											
	Gold	Silber	Bronze	Gold	Silber	Bronze	Gold	Silber	Bronze	Gold	Silber	Bronze
	1956			1960			1964			1968		
Sommer- und Winterspiele	1	4	3	5	10	7	5	13	5	10	11	9
Olympische Sommerspiele												
Boxen	1	—	—	—	—	1	—	—	1	1	—	—
Fußball	—	—	—	1	—	—	1	—	—	—	—	—
Kanu-Rennsport	—	—	—	—	—	—	—	—	—	—	—	—
Leichtathletik	—	1	—	—	3	—	—	1	—	1	2	1
Männer	—	—	—	—	1	3	1	2	—	1	1	—
Frauen	—	3	—	—	—	—	—	—	1	—	—	—
Pferdesport	—	—	—	—	—	—	—	—	—	—	—	—
Radsport	—	—	1	—	3	—	—	—	—	—	—	—
Ringern	—	—	—	—	1	—	—	—	1	2	—	—
Rudern	—	—	—	—	1	—	—	1	—	2	1	—
Schießsport	—	—	—	—	—	—	—	—	—	—	—	2
Schwimmen/Männer	—	—	—	—	—	—	—	4	—	2	1	—
Schwimmen/Frauen	—	—	1	—	—	3	—	—	—	—	2	1
Segeln	—	—	—	—	—	—	—	1	—	—	—	1
Turnen/Männer	—	—	—	—	—	—	—	—	1	—	—	1
Turnen/Frauen	—	—	—	—	—	—	—	1	—	—	2	1
Wasserspringen	—	—	—	—	—	—	—	—	—	—	—	—
Frauen	—	—	—	2	—	—	1	1	—	—	—	—
Zusammen	1	4	2	¹⁾ 3	9	²⁾ 7	3	³⁾ 11	⁴⁾ 5	9	9	7
Olympische Winterspiele												
Eiskunstlauf/Frauen	—	—	—	—	—	—	—	—	—	—	1	—
Eisschnelllauf/Frauen	—	—	—	1	1	—	—	—	—	—	—	—
Schlittensport/Männer	—	—	—	—	—	—	1	1	—	1	1	—
Schlittensport/Frauen	—	—	—	—	—	—	1	1	—	—	—	—
Skisport/Männer	—	—	1	1	—	—	—	—	—	—	—	1
Zusammen	—	—	1	2	1	—	2	2	—	1	2	2

¹⁾ An einem Wettkampf nahmen 2 Sportler aus der BRD teil. — ²⁾ An 2 Wettkämpfen nahm 1 Sportler aus der BRD teil.
³⁾ An 3 Wettkämpfen nahmen 5 Sportler aus der BRD teil. — ⁴⁾ An einem Wettkampf nahmen 2 Sportler aus der BRD teil.

Von Sportlern der DDR bei Welt- und Europameisterschaften errungene Plätze

Jahr Sportart	Weltmeisterschaften			Europameisterschaften		
	1.	2. Platz	3.	1.	2. Platz	3.
1953 bis 1956						
Männer	2	4	2	3	2	2
Frauen	2	4	2	1	—	2
1957 bis 1960						
Männer	26	19	28	10	9	20
Frauen	14	5	12	6	8	11
Gemischt	2	2	2	—	—	—
1961 bis 1964						
Männer	46	44	39	16	19	36
Frauen	40	20	18	7	18	8
Gemischt	1	3	1	—	—	2
1965 bis 1968						
Männer	33	33	29	21	27	50
Frauen	18	27	22	13	12	11
Gemischt	2	1	—	—	—	2
1969 und 1970						
Männer	16	21	21	28	34	37
Frauen	16	10	15	28	10	12
Gemischt	—	—	1	—	—	1
1953 bis 1970						
Männer	123	121	119	78	91	145
Frauen	90	72	69	55	54	44
Gemischt	5	6	4	—	—	5
Zusammen	218	199	192	133	145	194
Nach ausgewählten Sportarten						
Angeln/Männer	53	50	40	4	5	2
Angeln/Frauen	58	42	42	5	2	3
Boxen	—	—	—	1	3	20
Eiskunstlauf/Männer	—	—	1	—	—	—
Eiskunstlauf/Frauen	2	3	—	3	2	—
Eiskunstlauf/Gemischt	—	—	1	—	—	4
Eisschnelllauf/Männer	—	—	1	—	—	1
Faustball/Männer	—	—	1	—	1	1
Gewichtheben	—	2	1	—	2	13
Handball/Männer	2	2	1	—	—	—
Handball/Frauen	—	—	1	—	—	—
Judo/Männer	—	—	—	7	9	30
Kanu-Rennsport/Männer	1	4	7	5	5	9
Kanu-Rennsport/Frauen	1	1	4	—	—	—
Kanu-Slalom und Wildwasser/Männer	29	27	17	—	—	—
Kanu-Slalom und Wildwasser/Frauen	14	10	9	—	—	—
Kanu-Slalom und Wildwasser/Gemischt	6	6	4	—	—	—
Kegeln/Männer	6	3	6	—	3	—
Kegeln/Frauen	6	5	5	1	2	—
Künstlerische Gymnastik	—	1	1	—	—	—
Leichtathletik/Männer	—	—	—	14	14	12
Leichtathletik/Frauen	—	—	—	9	10	9
Moderner Fünfkampf	—	—	2	—	—	—
Motorrennsport und Moto-Cross	3	3	2	—	—	—
Motorradgeländesport	—	—	—	4	6	8
Motorbootsport	4	4	2	17	16	12
Pferdesport	—	—	1	—	1	—
Straßenradsport/Männer	3	1	—	—	—	—
Straßenradsport/Frauen	1	—	1	—	—	—
Bahnradspport/Männer	3	5	3	—	—	—
Bahnradspport/Frauen	1	1	3	—	—	—
Hallenradspport/Männer	4	7	7	—	—	1
Hallenradspport/Frauen	—	—	—	—	—	1
Ringern	—	2	5	4	5	6
Rudern/Männer	6	4	2	5	6	2
Rudern/Frauen	—	—	—	16	20	14
Schlittensport/Männer	5	4	7	2	1	1
Schlittensport/Frauen	5	3	1	1	1	—
Schwimmen/Männer	—	—	—	10	7	14
Schwimmen/Frauen	—	—	—	13	6	5
Wasserspringen/Männer	—	—	—	1	2	—
Wasserspringen/Frauen	—	—	—	3	4	3
Wasserball	—	—	—	—	1	—
Segeln/Männer	—	—	2	3	4	6
Skisport/Männer	2	3	5	—	—	—
Skisport/Frauen	—	1	—	—	—	—
Tischtennis/Männer	—	—	1	—	—	1
Tischtennis/Frauen	—	1	—	—	—	1
Turnen/Männer	—	—	3	—	—	3
Turnen/Frauen	3	4	1	5	7	9
Volleyball/Männer	1	—	—	—	—	—

5. Staatliche Auszeichnungen nach Sportarten 1953¹⁾ bis 1970

Sportart	Staatliche Auszeichnungen				Sportart	Staatliche Auszeichnungen			
	Verdiente Meister des Sports		Meister des Sports			Verdiente Meister des Sports		Meister des Sports	
	männlich	weiblich	männlich	weiblich		männlich	weiblich	männlich	weiblich
Akrobatik	—	—	22	—	Motorsport	23	—	69	—
Angeln	15	5	19	6	Pferdesport	3	—	17	—
Basketball	9	—	22	20	Radsport	64	2	100	12
Biathlon	1	—	11	—	Ringen	13	—	30	—
Bogenschießen	—	—	1	—	Rudern	60	27	95	98
Boxen	16	—	51	—	Schach	—	1	4	1
Eishockey	5	—	41	—	Schlitten- und Bob-	—	—	—	—
Eiskunstlauf	3	3	6	7	sport	13	4	11	7
Eisschnelllauf	2	1	10	12	Schwimmen/Wasser-	—	—	—	—
Fallschirm- und	—	—	—	—	springen/Wasser-	—	—	—	—
Flugsport	12	2	21	7	ball	61	34	123	112
Faustball	1	—	5	5	Segelflug	—	—	20	—
Fechten	1	—	12	1	Segeln	13	—	43	—
Federball	—	—	1	2	Skisport	31	2	44	10
Fußball	28	—	54	—	Sportschießen	22	2	68	18
Gewichtheben	6	—	33	—	Tauchsport	—	—	—	1
Handball	34	4	55	53	Tennis	—	—	5	2
Hockey	9	1	23	4	Tischtennis	1	—	7	5
Judo	7	—	25	—	Turnen/Gymnastik ..	23	16	27	38
Kanu	46	13	60	27	Volleyball	25	1	34	14
Kegeln	10	4	16	18	Wandern/Berg-	1	—	16	4
Leichtathletik	63	18	194	94	steigen	—	—	—	—
Moderner	—	—	—	—	Sonstige	229	11	—	—
Fünfkampf	2	—	17	—	Zusammen	852	151	1 412	578

¹⁾ Die ersten Auszeichnungen wurden 1953 verliehen.

6. Urlauber in den Ostseebädern

Jahr	1000 Personen	Jahr	1000 Personen	Jahr	1000 Personen	Jahr	1000 Personen
1946	24	1953	325	1960	1 061	1967	1 489
1947	87	1954	345	1961	¹⁾ 1 042	1968	1 520
1948	135	1955	410	1962	1 160	1969	1 585
1949	162	1956	480	1963	1 226	1970	1 611
1950	218	1957	525	1964	¹⁾ 1 316		
1951	295	1958	628	1965	1 311		
1952	310	1959	757	1966	1 410		

Verteilung der Urlauber in den Ostseebädern nach Monaten und Ferienträgern

Monat Ferienträger	1962	1963	1964	1965	1966	1967	1968	1969	1970
	Prozent								
Nach Monaten									
Januar	0,5	0,3	0,6	0,5	0,6	0,8	0,7	0,2	0,3
Februar	0,4	0,3	0,6	0,5	0,8	1,2	1,0	0,6	0,8
März	0,5	0,4	0,6	0,6	0,7	1,1	0,9	0,4	0,6
April	0,5	0,8	0,6	0,6	0,7	1,3	1,0	0,6	0,7
Mai	8,1	7,5	8,3	8,2	7,8	7,6	7,5	7,3	6,8
Juni	15,6	16,1	17,0	17,3	16,5	15,6	16,1	16,9	17,4
Juli	31,3	32,1	31,6	31,9	29,1	30,0	30,7	31,3	30,7
August	31,1	29,5	29,1	28,8	29,1	28,1	28,4	29,0	29,2
September	11,0	11,8	10,3	10,3	11,4	10,7	10,5	11,6	11,4
Oktober	0,5	0,7	1,3	0,6	1,6	1,8	1,6	1,1	1,0
November	0,3	0,4		0,4	1,0	0,9	0,9	0,4	0,4
Dezember	0,2	0,1		0,3	0,7	0,9	0,7	0,5	0,7
Nach Ferienträgern									
FDGB-Ferientdienst	28,7	27,4	25,6	26,0	27,8	26,8	26,8	24,2	23,6
Öffentliche Zeltplätze ..	22,9	19,6	23,2	23,6	23,0	24,6	20,7	28,5	26,7
Betriebsheime und									
-zeltlager	12,7	17,0	17,0	17,4	17,4	18,1	17,9	18,3	18,2
Reisebüro der DDR	10,9	10,8	10,4	10,1	10,0	9,6	9,3	8,8	8,6
Kinderferienlager	9,8	9,4	9,3	8,9	8,6	8,0	7,0	7,2	7,7
Jugendherbergen	3,7	3,8	4,3	3,0	3,3	3,4	3,2	2,6	3,0
Private Wochenend-									
häuser	11,3	1,5	1,7	1,9	1,7	1,6	1,6	1,8	1,9
Sonstige*)		9,6	8,5	9,1	8,2	7,9	7,5	8,6	10,3
Zusammen	100	100	100	100	100	100	100	100	100
darunter Ausländer	1,0	0,9	1,3	2,5	3,4	4,2	4,0	1,7	3,3

¹⁾ Mai bis September. — *) Januar bis September. — *) Zum Beispiel Sozialversicherung, Gesundheitswesen, Privataufenthalte in Hotels, Gaststätten und privaten Haushalten.

7. Reisebüro der Deutschen Demokratischen Republik

Vom Reisebüro der DDR vermittelte Pauschalreisen, Wochenend- und Sonderfahrten im Inland

Jahr	Pauschalreisen		Tagesfahrten		Mehrtagesfahrten	
	Reisende	Durchschnittliche Reisedauer Tage	Fahrten	Teilnehmer	Fahrten	Teilnehmer
1963	223 843	15,0	92 862	3 250 188	4 692	164 236
1964	235 892	14,4	80 601	3 132 535	4 804	168 147
1965	225 150	13,5	82 152	2 875 312	4 527	158 434
1966	235 984	13,0	79 350	2 777 252	11 326	283 168
1967	234 648	13,8	82 723	2 895 310	8 008	240 265
1968	206 733	14,1	75 328	2 636 485	7 192	215 752
1969	204 155	14,7	60 259	2 728 982	8 225	252 924
1970	181 768	14,3	77 131	2 977 974	8 514	268 423

Vom Reisebüro der DDR vermittelte Pauschalreisen im Inland nach ausgewählten Reiseorten

Bezirk	Ort	Bettenzahl		Reisende		Belegungstage	
		1969	1970	1969	1970	1969	1970
Dresden	Bad Schandau	127	102	1 288	1 211	16 093	16 280
	Gohrisch	19	17	175	157	2 485	2 247
	Krippen	57	55	503	479	7 308	6 874
	Rathen	259	201	2 660	2 374	37 058	33 516
	Reinhardtsdorf	186	150	994	1 072	13 503	15 200
	Altenberg	68	79	1 088	1 324	12 432	15 253
	Oberbärenburg	70	70	777	820	10 094	10 948
	Rehefeld	70	66	671	643	8 834	8 148
	Sohland	42	45	220	257	3 115	3 857
Erfurt	Jonsdorf	231	218	1 876	1 790	26 810	24 101
	Friedrichroda	280	272	3 129	3 339	40 747	42 987
	Einsterbergen	184	187	1 889	2 078	23 737	26 001
	Tambach-Dietharz	58	55	561	594	7 051	7 806
Frankfurt	Buckow	81	80	702	627	9 926	8 974
	Bad Saarow	115	141	902	1 035	13 111	15 302
Gera	Bad Blankenburg	59	57	1 078	1 172	12 091	14 315
	Schwarzburg	150	116	1 553	1 072	21 014	15 092
	Sitzendorf	295	240	2 844	2 610	39 326	36 519
Halle	Gernrode	181	116	1 294	1 222	17 008	16 005
	Harzgerode	95	71	739	706	10 269	9 576
Karl-Marx-Stadt	Carlsfeld	33	33	233	250	3 346	3 675
	Oberwiesenthal	96	92	1 596	909	18 606	11 452
Magdeburg	Altenbrak	25	24	249	273	3 409	3 717
	Neuwerk	43	37	284	248	4 221	3 612
	Wernigerode und Hasserode	816	639	7 046	6 148	94 213	82 852
	Wernigerode	816	639	7 046	6 148	94 213	82 852
Neubrandenburg	Waren-Müritz	418	462	3 346	3 864	47 530	47 663
Rostock	Ahlbeck	1 177	1 122	10 658	10 145	162 617	153 370
	Heringsdorf	285	265	2 184	2 071	33 124	30 730
	Ückeritz	482	541	3 497	3 744	55 202	58 254
	Zempin	307	283	2 217	2 102	35 399	32 466
	Karlshagen	308	204	2 421	2 276	37 835	34 832
	Wusterhusen	47	36	374	158	5 376	2 121
	Binz	260	251	1 939	1 937	31 087	29 183
	Lietzow	90	77	686	589	9 082	8 680
	Kloster	342	306	2 139	1 833	35 301	29 841
	Vitte } Hiddensee	356	292	1 996	1 772	33 869	28 546
	Ahrenshoop	554	515	3 774	3 350	61 635	57 449
	Prerow	396	337	2 743	2 238	44 303	35 196
	Wlcek	519	512	3 639	3 491	56 672	50 813
	Graal-Müritz	344	344	2 224	2 409	34 279	36 134
	Kühlungsborn	235	240	1 738	1 820	26 985	27 300
	Warnemünde	386	509	2 621	3 229	41 160	49 693
	Boltenhagen	319	243	2 048	1 725	32 221	25 795
Schwerin	Krakow am See	109	90	808	591	11 291	9 072
Suhl	Frauenwald	112	104	1 682	1 546	20 979	19 299
	Ilmenau	80	87	648	813	8 834	11 263
	Masserberg	137	97	1 001	1 042	11 413	13 454

Vom Reisebüro der DDR vermittelte Auslandsreisen

Land	Reisende							Durchschnittliche Reisedauer ¹⁾	
								1969	1970
	1964	1965	1966	1967	1968	1969	1970	Tage	
Reisende in das sozialistische Ausland¹⁾	284 510	359 429	299 716	312 339	436 361	315 075	391 186	9,3	8,5
Pauschalreisen	96 018	112 764	118 725	147 569	141 149	163 180	192 174	12,6	12,0
Kurzreisen	135 519	189 504	118 893	96 998	231 874	89 186	130 528	2,2	2,2
Jugendauslandstouristik	52 973	57 161	62 098	67 772	63 338	62 709	68 484	10,8	10,7
Reisende aus dem Ausland	330 508	324 380	448 708	476 718	498 521	544 906	598 183	5,0	4,4
Sozialistisches Ausland ¹⁾	121 428	147 312	150 201	152 104	163 644	185 689	169 352	5,4	5,3
Pauschalreisen	97 378	120 102	130 830	120 752	135 071	151 071	139 276	5,0	4,8
Jugendauslandstouristik	24 050	27 120	28 371	31 412	27 673	33 718	30 076	7,2	7,6
Übriges Ausland	30 700	52 225	65 659	75 595	67 812	90 788	128 932	4,1	3,2
Kurzreisen	30 177	44 494	53 815	55 961	58 500	76 818	101 816	3,3	2,9
Schiffsvercharterung	—	—	—	5 150	5 330	10 660	10 179	10,5	11,7
Jugendauslandstouristik	3 523	7 731	11 844	14 475	3 973	3 310	16 937	4,3	1,7
Stadtrundfahrten und Transfer	169 380	124 843	223 848	248 959	267 005	268 429	209 899	—	—

Reisende in das sozialistische Ausland nach ausgewählten Ländern¹⁾

Bulgarien	39 922	46 136	55 879	61 597	59 742	63 975	81 665	15,0	15,1
Polen	57 163	64 647	62 403	64 462	70 088	89 223	81 008	3,2	3,1
Pauschalreisen	5 710	5 864	6 850	6 540	5 700	5 784	5 026	13,3	13,0
Kurzreisen	45 979	52 228	47 202	49 033	55 858	74 343	66 790	2,0	1,9
Jugendauslandstouristik	5 474	6 555	8 351	8 899	8 530	9 096	9 192	6,5	6,0
Rumänien	12 141	14 010	15 309	16 822	18 141	17 641	8 516	13,7	13,5
Tschechoslowakei	119 335	103 103	84 982	68 593	191 750	25 789	77 410	5,9	3,9
Pauschalreisen	19 334	19 470	7 007	9 129	7 295	4 256	6 218	14,6	14,9
Kurzreisen	85 185	120 181	66 200	47 965	178 016	14 843	63 738	3,3	2,5
Jugendauslandstouristik	14 816	14 452	11 175	11 499	8 439	6 690	7 463	6,0	6,1
UdSSR	30 749	41 199	48 902	65 942	65 310	92 479	113 780	11,3	10,4
Ungarn	19 019	27 077	27 551	28 691	24 002	25 670	28 798	9,5	8,7
Pauschalreisen	6 524	9 648	9 131	15 471	13 295	16 307	18 743	8,9	7,8
Kurzreisen	4 355	8 095	5 491	—	—	—	—	—	—
Jugendauslandstouristik	8 140	9 334	12 929	13 220	10 707	9 363	10 055	10,7	10,3

Reisende aus dem sozialistischen Ausland nach ausgewählten Ländern²⁾

Bulgarien	3 485	8 471	13 689	11 620	15 962	17 760	14 664	5,4	4,7
Polen	29 518	41 831	51 838	48 915	41 022	53 974	32 686	4,0	5,1
Pauschalreisen	23 897	32 756	42 423	40 530	32 497	41 567	24 282	3,3	3,7
Jugendauslandstouristik	5 621	9 075	9 415	8 385	8 525	12 407	8 404	6,1	6,0
Rumänien	2 729	2 094	2 388	3 573	3 413	5 414	4 813	7,2	6,1
Tschechoslowakei	57 201	60 781	51 398	51 162	63 578	45 252	65 925	3,2	3,4
Pauschalreisen	48 490	51 581	43 468	40 258	57 082	40 295	61 093	2,8	3,2
Jugendauslandstouristik	10 711	9 200	7 930	10 904	6 496	4 957	4 832	6,0	6,4
UdSSR	10 338	11 922	14 918	15 020	20 033	30 253	32 682	10,3	9,9
Ungarn	17 610	21 361	24 076	20 797	15 207	22 479	18 582	5,6	6,1

¹⁾ Ohne Stadtrundfahrten und Transfer. — ²⁾ Ohne Passierscheinfahrten. Der visafreie Verkehr hat zwischen der DDR und einigen sozialistischen Ländern zu einer weiteren beträchtlichen Zunahme der Zahl der Reisenden geführt, ohne daß dabei die Vermittlung durch das Reisebüro der DDR in Anspruch genommen wurde.

8. Ferienheime, -plätze und -reisen des Freien Deutschen Gewerkschaftsbundes¹⁾ nach Bezirken

Heime und Plätze: Sommersaison

Jahr Bezirk	Ferienheime			Plätze in Ferienheimen			Ferienreisen		
	Ins- gesamt	davon		Ins- gesamt	davon		Ins- gesamt	davon für	
		Eigen- heime	Vertrags- heime		in Eigenheimen	in Vertrags- heimen		Erwach- sene	Kinder
					im Hause	außer dem Hause			
1955	1 373	328	1 045	84 838	15 400	60 348	1 049 846		
1960	1 210	398	812	95 217	17 369	20 774	1 144 395	1 126 356	18 039
1961	1 216	420	796	96 776	17 787	31 316	1 186 432	1 163 434	22 998
1962	1 219	477	742	95 201	20 053	30 500	1 156 235	1 129 389	26 846
1963	1 216	486	730	96 272	20 988	30 625	1 103 474	1 077 252	26 222
1964	1 211	522	689	96 433	22 313	30 971	1 076 010	1 046 440	29 570
1965	1 175	537	638	93 753	22 943	30 169	1 037 443	992 575	44 868
1966	1 169	561	608	90 067	23 695	29 037	1 070 338	1 005 704	64 634
1967	1 183	580	603	87 852	22 524	28 181	1 106 037	1 022 610	83 418
1968	1 105	616	579	87 627	24 037	28 055	1 124 769	1 037 168	87 601
1969	1 225	677	548	89 163	26 703	28 680	1 175 503	1 082 080	92 913
1970	1 260	744	516	89 019	29 433	27 950	1 134 841	1 047 839	87 002

Nach Bezirken 1970

Hauptstadt Berlin	1	1	—	97	97	—	—	70	69	1
Cottbus	3	—	3	172	—	—	172	1 597	1 510	87
Dresden	247	74	173	13 471	2 084	2 446	8 941	165 763	154 852	10 911
Erfurt	109	60	49	9 189	2 557	3 316	3 316	127 496	119 356	8 140
Frankfurt	23	23	—	1 179	610	569	—	13 150	12 343	807
Gera	61	24	37	4 962	1 000	1 270	2 692	62 136	58 394	3 742
Halle	37	24	13	3 365	855	1 324	1 186	46 388	43 592	2 796
Karl-Marx-Stadt	76	19	57	3 921	910	220	2 791	53 179	49 632	3 547
Leipzig ²⁾	—	—	—	—	—	—	—	—	—	—
Magdeburg	79	73	6	4 613	3 067	1 066	480	94 869	89 428	5 441
Neubrandenburg	14	13	1	1 557	1 240	270	47	27 218	25 404	1 724
Potsdam	39	36	3	2 052	880	1 086	86	29 528	26 904	2 624
Rostock	382	350	32	31 317	14 658	13 095	3 604	325 708	290 811	34 897
Schwerin	189	47	142	13 724	1 575	3 288	8 861	187 739	175 454	12 285
Suhl	—	—	—	—	—	—	—	—	—	—

¹⁾ Ab 1970 einschließlich Betriebserholungsheime. — ²⁾ Die Angaben sind den Bezirken Dresden bzw. Karl-Marx-Stadt zugerechnet.

9. Einrichtungen für die Jugend nach Bezirken

Jahr Bezirk	Jugendherbergen			Ständige Wanderquartiere		
	Einrich- tungen	Plätze	Übernach- tungen 1 000	Einrich- tungen	Plätze	Übernach- tungen 1 000
1955	222	12 508	1 186,6	230	7 159	99,6
1960	248	16 367	2 745,9	109	3 219	148,8
1961	244	17 650	2 868,0	110	3 597	177,7
1962	238	16 607	2 693,9	83	2 611	140,0
1963	247	17 189	2 452,7	61	1 068	117,9
1964	252	17 596	2 964,9	65	1 918	122,1
1965	257	18 313	3 015,1	62	1 812	130,0
1966	255	19 260	3 181,3	62	1 785	138,6
1967	251	18 057	3 235,7	55	1 645	121,1
1968	241	17 661	3 138,0	45	1 108	103,0
1969	236	17 970	3 245,2	43	1 182	110,8

Nach Bezirken 1969

Hauptstadt Berlin...	2	250	70,3	—	—	—
Cottbus	9	545	84,6	1	28	1,4
Dresden	33	2 544	484,0	18	425	50,2
Erfurt	15	1 435	290,0	4	143	14,5
Frankfurt	14	903	131,7	—	—	—
Gera	10	1 596	249,1	1	25	2,9
Halle	20	1 478	261,1	4	124	0,1
Karl-Marx-Stadt	41	3 065	518,3	6	150	11,4
Leipzig	12	823	128,8	3	90	4,6
Magdeburg	12	925	167,9	1	14	0,6
Neubrandenburg	10	577	82,8	—	—	—
Potsdam	15	992	170,2	4	124	7,9
Rostock	19	1 984	426,5	—	—	—
Schwerin	4	280	63,4	1	50	5,2
Suhl	11	576	110,5	—	—	—

XIX. Gesundheits- und Sozialwesen

Vorbemerkung

In den Tabellen dieses Abschnitts beziehen sich die Stichtagsergebnisse, sofern nicht anders vermerkt, auf den Stand am Jahresende.

Gesundheitswesen

Krankenhaus — Medizinisches Zentrum eines Versorgungsbereiches im Gesundheitswesen. Es verfügt über stationäre und poliklinische Abteilungen und über Einrichtungen des vorbeugenden Gesundheitsschutzes. Ambulante Einrichtungen mit Beobachtungs- und Entbindungsstationen werden nicht als Krankenhäuser gezählt. Es werden allgemeine und Spezialkrankenhäuser unterschieden.

Krankenhausbett — Einheit, nach der die Kapazität eines Krankenhauses berechnet wird. Als Krankenhausbett werden nur planmäßige Betten, ohne Reserve- und Notbetten, gezählt. In Entbindungsstationen der Krankenhäuser wird nur das Bett der Mutter, nicht das Bett des Neugeborenen, als Krankenhausbett gezählt. Das Frühgeborenenbett zählt als Krankenbett.

Poliklinik — Ambulante Einrichtung des staatlichen Gesundheitswesens, die selbständig oder einem Krankenhaus angeschlossen ist. Sie verfügt über ein klinisch-diagnostisches Laboratorium, eine physio-therapeutische Abteilung und eine Röntgeneinrichtung. Folgende Fachabteilungen müssen mindestens vorhanden und ärztlich besetzt sein: innere Abteilung, gynäkologische Abteilung, pädiatrische Abteilung, stomatologische Abteilung und allgemein-ärztliche Abteilung.

Ambulatorium — Ambulante Einrichtung des staatlichen Gesundheitswesens in Städten, auf dem Lande oder in Betrieben, in der mindestens zwei ärztlich besetzte Fachabteilungen vorhanden sind. Für Ambulatorien erfolgte 1962 eine Definitionsänderung. Die Angaben für 1960 und 1961 wurden entsprechend der neuen Definition verändert.

Stadt- und Landambulanzen — Nicht selbständige ambulante Einrichtungen des Gesundheitswesens, die anderen stationären oder ambulanten Einrichtungen angeschlossen sind und in denen regelmäßig Arztprechstunden durchgeführt werden.

Neuzugänge und Konsultationen an ambulanten Einrichtungen — Als Neuzugang wird jeder Patient in jedem Quartal in jeder von ihm aufgesuchten Fachabteilung gezählt. Als Konsultation wird die Vorstellung des Patienten beim Arzt bzw. jeder Besuch des Arztes bei einem Patienten zum Zweck der Diagnosestellung, ärztlichen Beratung oder durchzuführender ärztlicher Maßnahmen gezählt. Neuzugänge und Konsultationen werden für selbständige ambulante Einrichtungen des staatlichen Gesundheitswesens, einschließlich der ihnen jeweils angeschlossenen Stadt- und Landambulanzen, ausgewiesen.

Heime der Sozialfürsorge

Ferienabendsheim — Soziale Einrichtung für die Versorgung und Betreuung von Frauen und Männern im Rentenalter.

Wohnheim — Heim, in dem alten Bürgern Wohnraum und bestimmte Gemeinschaftseinrichtungen zur Verfügung gestellt werden, in dem aber keine Gemeinschaftsverpflegung erfolgt.

Pflegeheim — Soziale Einrichtung für die Versorgung und Betreuung der Personen, die a) einer dauernden pflegerischen Betreuung, aber keiner ständigen ärztlichen Behandlung bedürfen, b) psychisch und geistig behindert sind, aber keiner psychiatrischen Behandlung und Überwachung bedürfen, nach Vollendung des 18. Lebensjahres, c) mit voraussichtlich unheilbaren Körperschäden Schwerkranken gleichen und dauernd fest bettlägerig sind, bei denen aber eine ständige ärztliche Behandlung nicht erforderlich ist (Schwerpflegefälle).

Schwerstbeschädigtenheim — Soziale Einrichtung mit Beschäftigungsmöglichkeiten für die Versorgung und Betreuung von Personen, die einen so schweren Körperschaden haben, daß sie nicht außerhalb eines Heimes versorgt werden können und — soweit sie im schulpflichtigen Alter sind — keine allgemeinbildende polytechnische Oberschule oder Sonderschule besuchen.

Pflege- und Schwerstbeschädigtenheime werden zusammen ausgewiesen.

Renten

Grundlage für die Veröffentlichung sind die von den Versicherungsträgern gezahlten Renten. Arbeiter und Angestellte sind beim FDGB-Bundesausschuss, Verwaltung der Sozialversicherung, versichert. Die Staatliche Versicherung der DDR ist Sozialversicherungsträger für die Mitglieder der sozialistischen Produktionsgenossenschaften, für selbständige Land- und Forstwirte, selbständige Gewerbetreibende und Unternehmer, freiberuflich Tätige usw. Haushaltsrenten werden als direkte Ausgabe des Staatshaushalts an den durch Verordnung bestimmten Personenkreis von Invaliden des Krieges, Wehrmachtsgeschädigten usw. gezahlt.

Vollrenten- und Halbrentenempfänger — Vollrentenempfänger entsprechen einer Rente beziehenden Person. Rentenempfänger mit Anspruch auf zwei Renten erhalten die höhere Rente voll, die andere Rente zur Hälfte ausgezahlt. Die höhere Rente wird als Vollrente, die nur zur Hälfte gezahlte Rente als Halbrente statistisch erfaßt.

Rentenbeträge — Die Rentenbeträge enthalten verschiedene Zuschläge, z. B. Ehegattenzuschläge, Kinderzuschläge.

Nicht enthalten sind die getrennt ausgewiesenen Pflegegelder. Ferner sind nicht enthalten Zusatzrenten für Arbeiter und Angestellte, die von einigen wichtigen volkseigenen Betrieben gezahlt werden, sowie die zusätzliche Altersversorgung für Angehörige der Intelligenz an wissenschaftlichen, künstlerischen, pädagogischen und medizinischen Einrichtungen usw.

Rentengruppen — Die Zuordnung der einzelnen Rentenarten zu den Rentengruppen erfolgte nach den sachlichen Merkmalen, die dem Leistungsanspruch der jeweiligen Rentenart zugrunde lagen.

Renten aus der freiwilligen Rentenversicherung sind nicht enthalten.

1. Krankenhäuser und Betten nach Eigentumsformen und nach der Art der Krankenhäuser

Jahr	Krankenhäuser und Betten								Betten je 10 000 der Bevölkerung
	Insgesamt		Nach Eigentumsformen der Krankenhäuser						
			Staatlich und kommunal		Privat				
					Religionsgemeinschaften		Sonstige private Eigentümer		
Einrich- tungen	Betten	Einrich- tungen	Betten	Einrich- tungen	Betten	Einrich- tungen	Betten		
1950	1 063	187 219	764	167 790	98	13 288	201	6 141	102
1951	990	188 962	710	169 971	99	13 680	181	5 311	103
1952	968	193 893	699	174 626	103	14 271	166	4 996	106
1953	928	197 109	688	178 724	100	13 959	140	4 426	109
1954	921	200 022	690	181 658	100	14 187	131	4 177	111
1955	903	202 401	682	184 029	98	14 396	123	3 976	113
1956		202 823		185 015		14 362		3 446	115
1957	860	203 752	679	186 274	90	14 314	91	3 164	117
1958	854	204 009	691	187 275	89	14 220	74	2 514	118
1959	837	204 589	683	188 482	87	13 874	67	2 233	118
1960	822	204 767	679	189 260	88	13 523	55	1 984	119
1961	818	206 318	680	191 121	88	13 444	50	1 753	121
1962	814	207 093	682	191 870	87	13 518	45	1 705	121
1963	791	206 858	663	191 708	87	13 578	41	1 572	120
1964	771	206 186	646	191 193	88	13 540	37	1 453	121
1965	757	206 154	633	191 258	89	13 481	35	1 415	121
1966	721	202 679	600	188 225	87	13 090	34	1 364	119
1967	679	198 513	566	184 421	85	12 911	28	1 181	116
1968	657	194 970	550	181 192	84	12 730	23	1 048	114
1969	641	192 026	536	178 415	82	12 600	23	1 011	112
1970	626	190 025	523	176 536	82	12 540	21	949	111
Allgemeine Krankenhäuser und selbständige Entbindungsheime									
1960	522	135 893	395	122 602	77	11 565	50	1 726	79
1965	475	135 335	364	122 421	78	11 581	33	1 333	79
1967	445	134 249	342	121 548	76	11 560	27	1 141	79
1968	435	131 581	336	118 954	76	11 579	23	1 048	77
1969	433	130 132	335	117 635	75	11 486	23	1 011	76
1970	423	130 404	327	117 974	75	11 481	21	949	76
darunter selbständige Entbindungsheime									
1965	9	229	5	101	3	78	1	50	0
1967	6	141	3	63	3	78	—	—	0
1968	6	141	3	63	3	78	—	—	0
1969	6	144	3	63	3	81	—	—	0
1970	5	114	2	33	3	81	—	—	0
Universitätskliniken und Kliniken an medizinischen Akademien									
1960	105	20 759	105	20 759	—	—	—	—	12
1965	110	20 102	110	20 102	—	—	—	—	12
1967	111	19 368	111	19 368	—	—	—	—	11
1968	111	18 944	111	18 944	—	—	—	—	11
1969	110	18 887	110	18 887	—	—	—	—	11
1970	111	18 745	111	18 745	—	—	—	—	11
Wissenschaftliche Institute mit Krankenbetten									
1960	8	1 051	8	1 051	—	—	—	—	0
1965	8	1 083	8	1 083	—	—	—	—	1
1967	8	1 033	8	1 033	—	—	—	—	1
1968	8	995	8	995	—	—	—	—	1
1969	7	901	7	901	—	—	—	—	1
1970	7	921	7	921	—	—	—	—	1
Tbk-Kliniken und -Heilstätten, -Krankenhausabteilungen und -Genesungsheime									
1960	151	21 740	141	20 965	5	517	5	258	13
1965	119	17 871	114	17 389	3	400	2	82	10
1967	70	11 536	68	11 384	1	112	1	40	7
1968	60	11 338	59	11 226	1	112	—	—	7
1969	51	9 879	50	9 767	1	112	—	—	6
1970	45	9 095	44	8 983	1	112	—	—	5
Fachkrankenhäuser für Psychiatrie und Neurologie									
1960	36	25 324	30	23 883	6	1 441	—	—	15
1965	45	31 763	37	30 263	8	1 500	—	—	19
1967	45	32 327	37	31 088	8	1 239	—	—	19
1968	43	32 112	36	31 073	7	1 039	—	—	19
1969	40	32 227	34	31 225	6	1 002	—	—	19
1970	40	30 860	34	29 913	6	947	—	—	18

2. Krankenhäuser und Betten je Bezirk nach Eigentumsformen der Krankenhäuser 1970

Bezirk	Krankenhäuser und Betten								Betten. je 10000 der Be- völkerung
	Insgesamt		Nach Eigentumsformen der Krankenhäuser						
			Staatlich und kommunal		Privat				
					Religionsgemeinschaften		Sonstige private Eigentümer		
	Ein- richtungen	Betten	Ein- richtungen	Betten	Ein- richtungen	Betten	Ein- richtungen	Betten	
Hauptstadt Berlin	38	16 755	31	14 045	7	1 810	—	—	155
Cottbus	33	7 805	30	7 508	3	297	—	—	91
Dresden	69	19 518	52	17 680	12	1 685	5	163	104
Erfurt	55	14 170	40	12 069	15	2 101	—	—	113
Frankfurt	18	6 222	15	5 892	3	330	—	—	92
Gera	37	8 510	33	8 199	2	29	2	282	115
Halle	67	19 028	54	17 212	10	1 752	3	64	99
Karl-Marx-Stadt	46	18 467	40	18 206	5	234	1	27	90
Leipzig	58	20 145	51	19 057	4	992	3	96	135
Magdeburg	56	15 844	43	14 102	7	1 376	6	306	120
Neubrandenburg	27	6 256	27	6 256	—	—	—	—	98
Potsdam	39	15 491	32	14 342	7	1 149	—	—	137
Rostock	42	10 742	40	10 678	1	43	1	21	125
Schwerin	24	6 269	21	5 687	3	582	—	—	105
Suhl	17	4 803	14	4 643	3	100	—	—	87

3. Betten in Krankenhäusern nach Fachrichtungen der Stationen

Fachrichtung der Station im Krankenhaus	1955	1960	1965	1967	1968	1969
Sämtliche Fachrichtungen	202 401	205 207	206 154	198 513	194 970	192 026
Allgemein (einschließlich Beobachtungs- betten)	3 503	2 501	2 340	1 025	1 330	1 070
Innere Medizin	36 935	37 399	38 863	38 713	38 219	38 068
Chirurgie	36 207	36 335	37 162	35 763	35 416	34 957
darunter Spezialabteilungen für						
Neurochirurgie		225	306	240	238	241
Kinderchirurgie		417	575	825	903	953
Herzchirurgie		39	82	102	114	167
Gynäkologie	9 656	9 706	9 776	9 955	10 031	9 873
Geburtshilfe	7 156	7 581	8 431	8 190	8 023	7 803
Kinder (ohne Frühgeburten)		10 632	12 240	12 190	12 184	13 366
darunter Säuglinge	9 440	4 184	5 692	5 700	5 576	5 747
Frühgeburten		1 374	1 463	1 461	1 430	1 325
Infektionskrankheiten						
Erwachsene		8 835		12 554	12 161	6 709
Kinder	11 335	2 442	12 457			4 048
Augenkrankheiten	2 027	2 853	3 012	3 024	2 875	2 842
Hals-, Nasen-, Ohrenkrankheiten	3 497	3 865	4 227	4 225	4 200	4 247
Hautkrankheiten	3 306	3 833	3 968	3 832	3 804	3 782
Venerologie	1 042	848	405	377	370	309
Urologie	1 052	1 328	1 728	1 823	1 857	1 905
Röntgenologie	875	1 272	1 642	1 633	1 636	1 666
Zahn-, Mund-, Kiefererkrankungen	259	354	485	530	537	500
Chronisch Kranke	3 439	4 739	4 207	4 274	4 159	4 275
Orthopädie	4 487	4 050	4 658	5 107	5 380	5 343
darunter Knochen-Tbk		674	374	337	234	235
Neurologie	2 930	2 903	3 065	3 116	3 046	3 109
Psychiatrie	27 158	30 742	32 420	33 397	33 453	33 516
Tbk-Betten in						
Krankenhäusern	13 966	10 460	6 720	3 418	3 371	1 673
Krankenhäusern für extrapulmonale Tbk			60	70	15	
Heilstätten für Lungen-Tbk	18 720	15 920	14 958	10 358	8 928	9 897
Heilstätten für extrapulmonale Tbk		1 300	856	928	749	
Genesungshelmen für Lungen-Tbk	4 211	2 818	518	588	283	
Rekonvaleszenz		61	187	316	753	812
Intensivtherapie				737	760	871

¹⁾ Einschließlich 150 Betten, die nicht nach Fachrichtungen aufgeführt werden konnten; Stand 30. Juni.

4. Betten in Krankenhäusern nach Bezirken und Fachrichtungen der Stationen 1969

Fachrichtung der Station im Krankenhaus	Betten in Krankenhäusern							
	DDR insgesamt	Nach Bezirken						
		Haupt- stadt Berlin	Cottbus	Dresden	Erfurt	Frankfurt	Gera	Halle
Sämtliche Fachrichtungen	192 026	17 033	7 829	19 700	14 202	6 277	8 787	19 300
Allgemein (einschließlich Beobachtungsbetten)	1 070	—	96	55	95	—	39	192
Innere Medizin	38 008	3 278	1 900	4 181	2 585	1 255	1 581	4 535
Chirurgie	34 957	2 376	1 697	3 430	2 803	1 282	1 424	4 041
darunter Spezialabteilungen für								
Neurochirurgie ..	241	99	—	—	29	—	—	33
Kinderchirurgie ..	953	179	—	81	29	—	42	102
Herzchirurgie ..	167	—	—	—	56	—	—	31
Gynäkologie	9 873	781	503	959	695	409	559	1 102
Geburtshilfe	7 803	462	426	755	610	264	367	907
Kinder (ohne Frühgeburten)	13 366	851	744	1 162	973	611	498	1 735
darunter Säuglinge	5 747	344	236	511	463	176	202	730
Frühgeburten	1 325	94	60	80	125	73	64	208
Infektionskrankheiten	10 757	824	627	1 012	653	335	553	1 334
Augenkrankheiten	2 842	320	47	338	188	60	179	338
Hals-, Nasen-, Ohrenkrankheiten	4 247	425	163	523	330	120	235	456
Hautkrankheiten	3 782	378	128	329	288	150	255	436
Venerologie	309	56	—	25	17	—	16	40
Urologie	1 905	439	39	163	211	—	87	179
Röntgenologie	1 660	411	22	168	105	—	105	145
Zahn-, Mund-, Kiefererkrankungen	560	95	31	30	22	—	32	30
Chronisch Kranke	4 275	634	120	178	507	—	198	430
Orthopädie	5 343	497	248	371	501	74	366	396
darunter Knochen-Tbk	235	47	—	—	5	—	22	20
Neurologie	3 109	445	68	149	158	71	164	246
Psychiatrie	33 516	3 317	352	4 217	1 857	1 124	1 203	1 002
Tbk-Betten in								
Krankenhäusern	1 673	15	35	428	33	60	74	414
Krankenhäusern für extrapulmonale Tbk								
Heilstätten für Lungen-Tbk	9 897	1 181	499	1 056	967	275	638	979
Heilstätten für extrapulmonale Tbk								
Genesungshelmen für Lungen-Tbk ..								
Rekonvaleszenz	812	—	—	—	364	68	60	90
Intensivtherapie	871	154	24	91	25	46	90	65

Fachrichtung der Station im Krankenhaus	Noch: Betten in Krankenhäusern nach Bezirken							
	Karl- Marx- Stadt	Leipzig	Magde- burg	Neu- branden- burg	Potsdam	Rostock	Schwerin	Suhl
Sämtliche Fachrichtungen	18 558	20 330	16 033	6 129	15 740	10 880	6 424	4 804
Allgemein (einschließlich Beobachtungsbetten)	182	101	103	20	10	75	12	90
Innere Medizin	3 814	3 316	3 071	1 218	2 785	2 054	1 249	1 246
Chirurgie	3 733	2 949	3 161	1 394	2 454	1 810	1 256	1 147
darunter Spezialabteilungen für								
Neurochirurgie ..	—	56	—	—	—	24	—	—
Kinderchirurgie ..	147	150	—	—	46	177	—	—
Herzchirurgie ..	12	14	—	—	—	54	—	—
Gynäkologie	1 092	812	853	362	695	581	285	185
Geburtshilfe	781	556	627	375	565	517	341	250
Kinder (ohne Frühgeburten)	1 116	1 222	1 102	396	1 035	1 117	576	228
darunter Säuglinge	486	491	611	156	394	513	306	128
Frühgeburten	125	88	86	16	106	155	43	2
Infektionskrankheiten	1 117	1 066	880	369	743	656	309	279
Augenkrankheiten	334	193	197	41	214	256	93	44
Hals-, Nasen-, Ohrenkrankheiten	428	268	327	117	315	352	88	100
Hautkrankheiten	386	284	213	74	249	397	100	55
Venerologie	21	66	27	—	10	23	8	—
Urologie	227	71	232	10	41	144	53	—
Röntgenologie	252	139	88	—	84	86	47	14
Zahn-, Mund-, Kiefererkrankungen	23	150	29	16	13	64	25	—
Chronisch Kranke	663	416	159	197	339	192	177	65
Orthopädie	338	609	498	74	794	340	26	121
darunter Knochen-Tbk	—	20	12	—	55	54	—	—
Neurologie	448	362	317	40	136	310	130	65
Psychiatrie	2 451	6 110	3 492	1 036	4 403	1 198	993	761
Tbk-Betten in								
Krankenhäusern	150	120	51	—	—	293	—	—
Krankenhäusern für extrapulmonale Tbk								
Heilstätten für Lungen-Tbk	746	1 308	520	315	568	190	503	152
Heilstätten für extrapulmonale Tbk								
Genesungshelmen für Lungen-Tbk ..								
Rekonvaleszenz	20	30	—	40	140	—	—	—
Intensivtherapie	111	94	—	10	41	70	50	—

5. Durchschnittliche Verweildauer der Kranken in Krankenhäusern nach Fachrichtungen der Stationen und nach Bezirken 1969

Fachrichtung der Station im Krankenhaus Bezirk	Krankenbetten und Kranke in							
	Staatlichen Kranken- häusern		Universitätskliniken und Kliniken der me- dizinischen Akademien ¹⁾		Konfessionellen Krankenhäusern		Sonstigen privaten Krankenhäusern	
	Betten am 31. De- zember	Durch- schnitt- liche Ver- weildauer der Kranken	Betten am 31. De- zember	Durch- schnitt- liche Ver- weildauer der Kranken	Betten am 31. De- zember	Durch- schnitt- liche Ver- weildauer der Kranken	Betten am 31. De- zember	Durch- schnitt- liche Ver- weildauer der Kranken
		Tage		Tage		Tage		Tage
Sämtliche Fach- richtungen	157 735	23,7	20 680	20,9	12 600	27,6	1 011	17,3

Nach Fachrichtungen der Stationen

Allgemein (einschließlich Beobachtungsbetten) ..	557	30,8	116	13,7	376	21,0	21	13,0
Innere Medizin	32 190	24,1	2 739	23,3	3 121	33,0	18	67,2
Chirurgie	28 321	17,3	2 840	18,2	3 576	23,7	211	10,8
darunter								
Spezialabteilungen für								
Neurochirurgie	51	37,9	100	23,2	—	—	—	—
Kinderchirurgie	546	13,4	395	13,0	12	19,6	—	—
Herzchirurgie	12	12,8	155	20,7	—	—	—	—
Gynäkologie	7 559	11,2	1 467	14,1	710	15,5	137	13,6
Geburtshilfe	6 530	8,4	827	7,4	420	9,5	17	10,8
Kinder (ohne Früh- geburten)	10 730	17,7	1 804	20,1	645	24,8	187	27,3
Frühgeburten	904	26,7	312	26,9	59	22,3	50	32,2
Infektionskrankheiten ..	9 714	19,8	616	21,3	324	23,0	103	16,6
Augenkrankheiten	1 624	10,3	1 025	14,7	78	10,3	115	16,1
Hals-, Nasen-, Ohren- krankheiten	2 070	8,2	971	13,2	237	9,3	69	7,1
Hautkrankheiten	2 239	26,2	1 508	27,9	35	22,3	—	—
Venerologie	185	21,5	124	28,0	—	—	—	—
Urologie	1 103	23,8	394	23,2	277	34,0	41	11,6
Röntgenologie	786	26,1	811	24,2	67	24,4	2	32,2
Zahn-, Mund-, Kiefer- erkrankungen	208	10,4	352	16,8	—	—	—	—
Chronisch Kranke	3 773	90,7	30	124,0	472	144,0	—	—
Orthopädie	3 154	40,1	1 202	31,2	947	50,9	40	22,4
darunter Knochen-Tbk ..	176	—	42	63,1	17	174,8	—	—
Neurologie	2 147	30,8	712	32,3	250	45,5	—	—
Psychiatrie	31 302	246,8	1 328	45,1	820	348,0	—	—
Tbk-Betten in								
Krankenhäusern	1 545	80,0	108	43,9	20	123,5	—	—
Krankenhäusern für								
extrapulmonale Tbk ..								
Heilstätten für								
Lungen-Tbk	8 442	82,3	1 303	65,1	152	41,7	—	—
Heilstätten für								
extrapulmonale Tbk ..								
Genesungshelmen für								
Lungen-Tbk								
Rekonvaleszenz	812	44,0	—	—	—	—	—	—
Intensivtherapie	781	8,0	82	8,0	8	5,1	—	—

Nach Bezirken

Hauptstadt Berlin	12 471	30,8	2 747	25,3	1 815	30,2	—	—
Cottbus	7 532	19,6	—	—	207	21,3	—	—
Dresden	15 911	26,2	1 897	21,3	1 738	39,2	154	10,9
Erfurt	9 271	22,9	2 828	22,9	2 103	24,2	—	—
Frankfurt	5 947	20,0	—	—	330	28,3	—	—
Gera	6 504	22,1	1 878	17,4	33	13,2	282	10,4
Halle	15 570	10,2	1 900	21,7	1 756	25,1	74	17,8
Karl-Marx-Stadt	18 250	21,5	—	—	231	19,5	77	13,1
Leipzig	16 399	35,1	2 857	23,0	977	26,6	97	13,5
Magdeburg	12 303	25,3	2 038	18,2	1 386	20,7	306	17,6
Neubrandenburg	6 129	18,7	—	—	—	—	—	—
Potsdam	14 591	27,6	—	—	1 140	30,3	—	—
Rostock	6 281	18,4	4 535	18,8	43	7,4	21	13,0
Schwerin	5 842	23,0	—	—	582	24,2	—	—
Suhl	4 644	20,1	—	—	160	25,0	—	—

¹⁾ Einschließlich Institute und Zentralklinik für Lungenkrankheiten und Tuberkulose Bad Berka.

6. Polikliniken und Ambulatorien nach Bezirken

Jahr Bezirk	Polikliniken					Ambulatorien					Betten in Poli- kliniken und Ambulatorien	
	Ins- gesamt	davon				Ins- gesamt	davon				Ins- gesamt	darunter Entbin- dungs- betten
		selb- ständig	In organi- satorischer Vereinigung mit Kranken- häusern	Univer- sitäts- poli- klini- ken	Be- triebs- poli- kliniken		In or- ganisa- tori- scher Verei- nigung mit Kran- kenhäu- sern	Stadt- ambu- latorien	Land- ambu- latorien	Be- triebs- ambu- latorien		
1950	184	76	20	52	36	575	.	.	136	109	.	.
1955	369	38	185	68	78	720	.	.	299	157	1 644	917
1960	399	39	201	70	89	766	.	.	373	177	1 686	809
1961	409	41	208	71	91	812	.	.	377	186	1 529	736
1962	409	42	202	74	91	816	155	88	386	187	1 414	595
1963	409	44	199	75	91	825	144	75	391	215	1 201	451
1964	399	40	209	62	88	858	175	89	379	215	1 563	340
1965	412	43	207	73	89	855	151	105	378	223	1 536	293
1966	417	44	210	74	89	850	140	105	375	230	1 414	251
1967	423	42	208	92	81	802	110	113	367	212	1 299	191
1968	436	44	210	90	92	810	98	122	368	222	1 245	133
1969	444	62	201	88	93	819	82	131	376	230	1 189	129
1970	452	88	182	88	94	828	74	133	378	243	1 099	87

Nach Bezirken 1970												
Hauptstadt Berlin	39	2	5	17	15	51	6	21	—	24	—	—
Cottbus	23	6	10	—	7	37	2	6	14	15	80	18
Dresden	39	—	28	1	10	78	5	10	35	28	91	20
Erfurt	33	7	11	10	5	46	6	—	25	15	54	—
Frankfurt	13	—	12	—	1	42	—	3	30	9	50	10
Gera	26	1	12	9	4	42	3	4	20	15	22	—
Halle	56	8	14	12	22	81	1	10	42	28	158	6
Karl-Marx-Stadt	38	24	11	—	3	108	11	28	43	26	72	—
Leipzig	50	13	16	13	8	75	11	20	15	29	239	—
Magdeburg	32	12	9	5	6	72	8	15	32	17	54	7
Neubrandenburg	15	1	14	—	—	30	4	—	23	3	57	—
Potsdam	26	—	20	—	6	74	10	8	44	12	20	—
Rostock	39	4	8	21	6	35	5	4	16	10	32	—
Schwerin	12	10	2	—	—	30	—	4	19	7	43	6
Suhl	11	—	10	—	1	27	2	—	20	5	127	20

7. Sonstige Einrichtungen für ambulante Behandlung nach Bezirken

Jahr Bezirk	Stadt- und Land- ambu- lanzen	Staat- liche Arzt- praxen	Staat- liche Zahn- arzt- praxen	Arzt- sanitäts- stellen	Schwe- stern- sanitäts- stellen	Gemeinde- schwe- stern- stationen	Kon- fessionelle Gemeinde- pflege- stationen	Tbk- Be- ratungs- stellen	Ge- schwulst- betreu- ungs- stellen	Nachtsanatorien	
										An- zahl	Bet- ten
1950	—	—	—	2 369	—	2 620	944	351	—	—	—
1955	487	—	—	1 695	1 691	4 031	999	419	142	10	459
1960	1 388	298	156	1 964	1 595	4 493	870	395	177	23	616
1961	1 473	376	229	2 003	1 563	4 585	820	394	183	23	609
1962	1 539	458	272	1 892	1 534	4 672	758	386	191	23	613
1963	1 478	532	307	1 911	1 512	4 707	709	383	194	20	531
1964	928	664	356	1 592	1 421	4 756	685	377	193	10	505
1965	868	787	485	1 866	1 478	4 807	628	365	197	15	413
1966	931	869	510	1 906	1 393	4 807	502	297	196	12	359
1967	974	992	615	1 579	1 400	4 786	325	287	202	11	338
1968	962	1 072	584	1 971	1 360	4 758	287	281	200	9	293
1969	966	1 193	634	2 060	1 290	4 793	310	267	202	8	269
1970	911	1 301	680	2 067	1 323	4 716	315	261	200	5	190

Nach Bezirken 1970											
Hauptstadt Berlin	16	187	56	176	23	72	52	8	8	—	—
Cottbus	19	80	45	115	75	273	4	15	15	—	—
Dresden	50	146	99	330	153	390	23	30	19	—	—
Erfurt	90	63	29	101	115	383	73	14	13	—	—
Frankfurt	32	38	21	50	48	238	7	11	9	—	—
Gera	21	84	29	92	55	228	8	12	13	—	—
Halle	91	95	58	192	162	555	6	27	21	2	39
Karl-Marx-Stadt	108	113	58	319	268	406	24	30	21	1	93
Leipzig	78	81	48	241	93	276	37	22	17	1	32
Magdeburg	87	99	55	117	71	409	19	10	16	—	—
Neubrandenburg	3	93	35	28	51	335	4	14	9	—	—
Potsdam	72	82	47	91	86	385	26	24	15	1	26
Rostock	20	68	54	86	27	289	10	10	10	—	—
Schwerin	155	41	33	38	40	266	12	11	6	—	—
Suhl	71	31	13	91	56	211	10	8	8	—	—

8. Vollbeschäftigte Ärzte, Zahnärzte und Apotheker nach Bezirken

Jahr Bezirk	Ärzte			Zahnärzte ¹⁾			Apotheker		
	Ins- gesamt	Je 10 000 der Bevöl- kerung	Einwohner pro Arzt	Ins- gesamt	Je 10 000 der Bevöl- kerung	Einwohner pro Zahnarzt	Ins- gesamt	Je 10 000 der Bevöl- kerung	Einwoh- ner pro Apotheker
1939	10 685	6,4	1 553	6 938	4,2	2 381	.	.	.
1946	13 315	7,2	1 380	6 922	5,0	1 990	.	.	.
1949	13 222	7,0	1 429	7 100	3,8	2 661	2 600	1,4	7 266
1952	13 740	7,5	1 332	7 290	4,0	2 510	2 615	1,4	6 998
1955	13 755	7,7	1 296	7 259	4,1	2 457	2 281	1,3	7 818
1958	13 848	8,0	1 250	6 792	3,9	2 549	2 222	1,3	7 791
1959	14 276	8,3	1 210	6 594	3,8	2 621	2 244	1,3	7 703
1960	14 555	8,5	1 181	6 361	3,7	2 702	2 240	1,3	7 673
1961	14 592	8,5	1 170	6 133	3,6	2 785	2 257	1,3	7 567
1962	15 618	9,1	1 097	5 878	3,4	2 915	2 293	1,3	7 473
1963	16 583	9,7	1 036	5 976	3,5	2 875	2 368	1,4	7 256
1964	17 956	10,6	947	6 046	3,6	2 814	2 515	1,5	6 764
1965	19 528	11,5	872	6 207	3,6	2 743	2 638	1,5	6 455
1966	21 365	12,5	800	6 397	3,7	2 670	2 720	1,6	6 279
1967	22 735	13,3	751	6 753	4,0	2 530	2 823	1,7	6 051
1968	24 620	14,4	694	6 723	3,9	2 541	2 828	1,7	6 041
1969	25 943	15,2	658	7 058	4,1	2 419	2 857	1,7	5 977
1970	27 255	16,0	626	7 349	4,3	2 321	2 885	1,7	5 913

Nach Bezirken 1970

Hauptstadt Berlin	3 257	30,1	333	609	5,6	1 780	300	2,8	3 612
Cottbus	1 149	13,4	747	330	3,8	2 602	109	1,3	7 877
Dresden	2 735	14,6	685	873	4,7	2 147	289	1,5	6 486
Erfurt	1 986	15,8	632	516	4,1	2 432	208	1,7	6 033
Frankfurt	944	13,9	719	283	4,2	2 397	86	1,3	7 889
Gera	1 235	16,7	597	339	4,6	2 176	156	2,1	4 728
Halle	2 947	15,3	654	719	3,7	2 682	318	1,6	6 064
Karl-Marx-Stadt	2 546	12,4	806	794	3,9	2 583	303	1,5	6 769
Leipzig	2 581	17,3	579	712	4,8	2 097	256	1,7	5 834
Magdeburg	1 939	14,7	680	507	3,8	2 601	226	1,7	5 835
Neubrandenburg	808	12,6	791	252	3,9	2 535	84	1,3	7 605
Potsdam	1 594	14,1	711	459	4,1	2 468	176	1,6	6 437
Rostock	1 926	22,5	445	466	5,4	1 841	195	2,3	4 398
Schwerin	873	14,6	684	275	4,6	2 171	94	1,6	6 351
Suhl	735	13,3	752	215	3,9	2 572	85	1,5	6 504

¹⁾ Vor der Neuordnung der Approbation Zahnärzte und Dentisten mit staatlicher Anerkennung.

9. Anteil der Einrichtungsarten an den Konsultationen und Neuzugängen an Patienten der staatlichen Einrichtungen für ambulante Behandlung

Art der Einrichtung	Konsultationen		Neuzugänge		Konsultationen je Neuzugang	
	1968	1969	1968	1969	1968	1969
	Prozent					
Selbständige Polikliniken und Polikliniken in organisatorischer Vereinigung mit Krankenhäusern	43,6	43,3	44,8	44,9	2,5	2,4
Universitätspolikliniken (einschließlich Polikliniken der medizinischen Akademien)	4,3	4,3	4,7	4,4	2,4	2,4
Betriebspolikliniken	6,1	5,9	6,6	6,6	2,4	2,2
Ambulatorien an Krankenhäusern	6,3	5,7	6,4	5,9	2,5	2,4
Stadtambulatorien	4,8	5,2	4,3	4,8	2,8	2,7
Betriebsambulatorien	3,0	3,0	3,0	3,0	2,5	2,5
Landambulatorien	11,3	10,9	10,2	9,8	2,8	2,8
Arztsanitätsstellen	5,1	5,1	6,0	5,7	2,2	2,2
Staatliche Arztpraxen	15,5	16,6	14,0	14,9	2,8	2,8
Zusammen	100	100	100	100	2,6	2,5

10. Konsultationen und Neuzugänge an Patienten in staatlichen Einrichtungen

Lfd. Nr.	Art der Einrichtung	Konsultationen				
		DDR insgesamt	Nach			
			Hauptstadt Berlin	Cottbus	Dresden	Erfurt Frankfurt

Konsul

19

1	Selbständige Polikliniken und Polikliniken in organisatorischer Vereinigung mit Krankenhäusern	43 767,7	2 404,4	1 841,1	5 095,0	3 462,0	2 001,0
2	Universitätspolikliniken (einschließlich Polikliniken der medizinischen Akademien) ...	4 365,6	755,4	—	430,9	467,5	—
3	Betriebspolikliniken	6 109,7	826,1	625,8	395,4	445,4	45,5
4	Ambulatorien an Krankenhäusern	6 334,9	601,2	79,3	281,4	684,3	195,2
5	Stadtambulatorien	4 789,5	838,8	144,7	404,3	—	113,5
6	Betriebsambulatorien	2 994,0	155,3	251,3	360,0	187,3	109,4
7	Landambulatorien	11 401,0	—	415,6	989,5	1 001,5	875,9
8	Arztsanitätsstellen	5 177,4	244,2	378,4	653,0	441,0	89,9
9	Staatliche Arztpraxen	15 540,6	2 230,1	923,8	1 876,8	744,2	435,3
10	Zusammen	100 487,0	8 121,5	4 660,0	10 488,1	7 493,8	3 865,7

19

11	Selbständige Polikliniken und Polikliniken in organisatorischer Vereinigung mit Krankenhäusern	46 143,6	2 446,4	2 080,5	5 607,4	3 821,7	2 182,5
12	Universitätspolikliniken (einschließlich Polikliniken der medizinischen Akademien) ...	4 618,6	750,1	—	450,8	535,8	—
13	Betriebspolikliniken	6 292,3	818,2	569,9	438,4	427,0	34,9
14	Ambulatorien an Krankenhäusern	6 090,3	740,8	99,9	238,8	614,6	—
15	Stadtambulatorien	5 538,1	926,8	147,4	403,3	—	131,6
16	Betriebsambulatorien	3 163,7	215,1	272,8	350,8	244,4	127,2
17	Landambulatorien	11 652,9	—	367,8	996,3	1 080,9	930,0
18	Arztsanitätsstellen	5 420,1	258,2	341,3	675,4	434,2	92,4
19	Staatliche Arztpraxen	17 663,8	2 407,4	974,8	2 012,7	874,0	639,8
20	Zusammen	106 589,4	8 569,0	4 854,4	11 173,9	8 033,5	4 138,4

Neu

19

1	Selbständige Polikliniken und Polikliniken in organisatorischer Vereinigung mit Krankenhäusern	17 591,2	949,6	782,4	2 090,9	1 434,5	779,2
2	Universitätspolikliniken (einschließlich Polikliniken der medizinischen Akademien) ...	1 831,2	242,5	—	239,0	215,2	—
3	Betriebspolikliniken	2 578,0	204,2	260,4	180,8	156,2	10,0
4	Ambulatorien an Krankenhäusern	2 490,1	233,8	27,7	115,2	245,5	67,3
5	Stadtambulatorien	1 702,0	286,9	57,4	172,7	—	44,3
6	Betriebsambulatorien	1 181,5	59,0	89,1	156,2	72,0	44,0
7	Landambulatorien	4 021,4	—	141,0	348,3	357,8	299,7
8	Arztsanitätsstellen	2 330,1	95,0	154,8	309,2	194,2	41,4
9	Staatliche Arztpraxen	5 495,0	749,5	353,6	698,8	265,3	163,0
10	Zusammen	39 226,5	2 911,1	1 875,4	4 311,1	2 940,7	1 458,8

19

11	Selbständige Polikliniken und Polikliniken in organisatorischer Vereinigung mit Krankenhäusern	10 188,0	803,0	933,1	2 381,2	1 707,4	898,4
12	Universitätspolikliniken (einschließlich Polikliniken der medizinischen Akademien) ...	1 895,8	238,3	—	264,3	235,2	—
13	Betriebspolikliniken	2 828,9	313,9	278,2	197,3	184,7	14,6
14	Ambulatorien an Krankenhäusern	2 502,4	311,5	38,8	105,7	215,6	—
15	Stadtambulatorien	2 047,5	337,0	59,4	177,9	—	51,5
16	Betriebsambulatorien	1 278,0	65,2	104,1	157,4	94,3	59,9
17	Landambulatorien	4 207,7	—	123,7	359,3	368,1	332,7
18	Arztsanitätsstellen	2 421,2	99,5	146,0	318,3	189,5	45,3
19	Staatliche Arztpraxen	6 376,9	837,8	366,6	772,1	302,2	203,5
20	Zusammen	42 746,4	3 096,2	2 049,9	4 733,5	3 297,0	1 605,9

für ambulante Behandlung nach der Art der Einrichtung und nach Bezirken

und Neuzugänge										Lfd. Nr.
Bezirken										
Gera	Halle	Karl-Marx-Stadt	Leipzig	Magdeburg	Neubrandenburg	Potsdam	Rostock	Schwerin	Suhl	
1000										

1000

stationen

68

2 257,0	4 599,0	4 817,1	3 943,5	2 553,0	1 545,5	3 787,0	2 454,3	1 413,6	1 533,6	1
455,9	423,2	—	752,0	440,1	—	—	640,6	—	—	2
379,6	1 440,7	310,4	479,6	440,3	—	331,2	324,2	—	65,5	3
127,6	315,3	1 179,2	509,5	533,3	123,2	665,0	542,7	251,0	240,7	4
67,3	399,6	749,5	1 060,0	439,9	—	184,0	240,0	147,9	—	5
242,2	448,2	230,3	339,1	229,5	21,8	127,8	98,6	90,1	102,2	6
617,6	1 275,0	1 193,8	483,3	748,3	712,2	1 041,6	445,8	713,4	827,5	7
274,1	580,3	841,3	671,7	226,3	102,1	177,4	181,0	84,2	231,0	8
617,8	1 214,6	1 532,7	1 132,7	1 330,2	802,0	840,2	1 013,4	422,2	424,0	9
5 039,1	10 696,5	10 854,3	9 371,4	6 940,9	3 307,4	7 154,2	5941,2	3 122,4	3 430,5	10

69

2 144,0	4 972,5	4 985,7	4 045,1	2 732,0	1 077,6	3 841,6	2 633,3	1 502,3	1 471,0	11
489,0	437,6	—	782,8	461,7	—	—	710,8	—	—	12
398,7	1 454,1	320,0	483,2	498,7	—	338,1	428,6	—	72,6	13
61,4	271,8	1 228,4	528,8	513,5	111,8	587,0	453,9	247,0	386,0	14
180,3	512,1	900,2	1 274,5	456,4	—	177,3	277,9	144,3	—	15
257,1	446,4	236,1	314,2	213,5	60,2	140,2	110,0	75,9	90,8	16
666,3	1 318,4	1 230,4	402,2	764,9	665,2	1 083,9	458,8	719,0	878,8	17
325,6	612,7	853,9	677,2	263,8	83,8	221,2	221,8	133,7	230,9	18
912,2	1 382,2	1 081,7	1 233,1	1 500,9	906,9	1 082,3	1 117,9	462,0	474,1	19
5 434,6	11 407,8	11 452,3	9 831,1	7 405,4	3 505,5	7 481,2	6 413,0	3 285,1	3 604,2	20

zugänge

68

855,3	1 771,0	1 901,6	1 382,8	998,8	647,6	1 026,0	1 026,5	634,9	709,3	1
195,3	166,1	—	312,1	197,9	—	—	273,1	—	—	2
172,4	625,9	127,3	198,9	218,2	—	130,3	157,7	—	27,7	3
41,7	133,4	503,3	211,1	204,2	62,5	238,1	232,5	83,5	100,3	4
30,2	145,0	265,5	339,0	146,5	—	72,7	82,5	59,3	—	5
98,2	174,0	84,7	135,6	99,1	8,1	51,8	35,7	38,1	35,0	6
226,4	454,7	430,0	152,4	257,7	258,5	358,5	162,7	250,3	322,5	7
117,7	276,2	388,9	294,2	103,0	40,9	82,2	95,0	39,1	103,7	8
220,1	424,6	534,0	354,0	445,8	308,2	208,2	363,8	152,2	163,9	9
1 957,3	4 161,8	4 236,1	3 380,1	2 671,2	1 315,8	2 857,8	2 429,5	1 257,4	1 462,4	10

69

845,7	1 970,0	2 047,6	1 531,0	1 116,2	723,8	1 606,4	1 143,2	675,4	708,7	11
183,9	168,8	—	304,1	211,7	—	—	289,5	—	—	12
185,2	608,5	137,2	205,2	282,3	—	144,0	185,8	—	32,0	13
22,5	124,2	533,4	220,6	109,2	46,5	228,3	196,2	94,0	165,9	14
73,9	103,2	342,7	438,1	151,0	—	65,9	98,9	58,0	—	15
102,2	101,5	106,3	132,6	93,9	20,0	58,4	33,3	27,7	31,2	16
253,4	480,0	446,6	157,4	270,3	239,9	393,9	174,7	260,0	341,1	17
146,9	288,7	381,3	291,4	113,7	37,2	92,0	102,1	62,6	106,7	18
336,7	495,7	606,8	411,7	515,8	355,7	413,9	403,0	173,4	182,0	19
2 150,4	4 588,1	4 601,9	3 692,1	2 960,1	1 423,1	3 002,8	2 626,7	1 351,1	1 567,6	2

27

11. BCG-Schutzimpfungen gegen Tuberkulose

	1955	1960	1963	1965	1966	1967	1968	1969
BCG-Schutzimpfungen	345 134	508 971	458 463	365 447	348 312	332 995	308 498	293 294
davon bei Neugeborenen	165 637	281 023	295 203	275 959	264 581	249 530	241 587	235 757
Säuglingen	7 910	2 752	1 895	1 408	1 375	1 078	922	960
Kleinkindern	38 820	29 361	14 493	9 222	9 505	7 928	7 388	5 551
Schülern	131 122	192 131	135 674	66 882	62 708	65 210	51 309	45 187
sonstigen Personen	1 645	3 704	11 198	11 076	10 143	9 249	7 292	5 839
BCG-gelimpfte Neugeborene je 100 Lebendgeborene ¹⁾	56,5	96,8	90,1	90,4	99,4	90,5	99,6	99,5

¹⁾ Ab 1960 je 100 Lebendgeborene minus der vor der Impfung verstorbenen Neugeborenen.

12. Apotheken und Arzneimittelausgabestellen nach Bezirken

Jahr Bezirk	Apotheken					Arznei- mittel- ausgabe- stellen
	Insgesamt	davon				
		Öffentliche Apotheken			Kranken- haus- apotheken	
		Staatliche Apotheken	Verpachtete staatliche Apotheken	Nichtstaat- liche Apo- theken		
1950	1 694	366	621	645	62	.
1951	1 705	469	565	620	51	.
1952	1 714	561	514	579	60	.
1953	1 708	745	389	510	64	.
1954	1 702	878	309	455	60	.
1955	1 694	948	270	416	60	.
1956	957
1957	1 673	1 038	225	352	58	190
1958	1 664	1 107	195	302	60	215
1959	1 661	1 212	146	242	61	246
1960	1 622	1 286	100	175	61	368
1961	1 614	1 313	90	151	60	415
1962	1 594	1 307	84	142	61	463
1963	1 590	1 325	74	129	62	511
1964	1 567	1 313	71	119	64	521
1965	1 562	1 323	66	110	63	528
1966	1 539	1 318	57	103	61	494
1967	1 512	1 310	51	92	59	483
1968	1 485	1 296	47	82	60	472
1969	1 458	1 273	42	73	70	432
1970	1 435	1 266	34	67	68	497

Nach Bezirken 1970

Hauptstadt Berlin	101	71	—	14	16	25
Cottbus	52	51	—	1	—	45
Dresden	138	126	5	—	7	28
Erfurt	94	81	1	7	5	50
Frankfurt	51	47	4	—	—	25
Gera	70	63	—	3	4	26
Halle	164	147	1	10	6	84
Karl-Marx-Stadt	176	158	11	—	7	57
Leipzig	125	109	9	1	6	22
Magdeburg	123	106	1	13	3	31
Neubrandenburg	44	44	—	—	—	15
Potsdam	118	105	1	7	5	38
Rostock	68	54	—	7	7	25
Schwerin	55	53	—	—	2	9
Suhl	56	51	1	4	—	17

13. Schwangerenberatungsstellen und betreute Schwangere nach Bezirken

Jahr Bezirk	Schwangerenberatungsstellen			Von den Schwangerenberatungsstellen betreute Schwangere			
	Haupt- stellen	Neben- stellen	Außen- stellen	Betreute Schwangere (erstmalig erfaßt)	Erstmalig betreut im		
					1. bis 4. Schwanger- schaftsmonat	5. bis 7. Schwanger- schaftsmonat	8. Schwanger- schaftsmonat und darüber
1960 ¹⁾	244	617	743	287 623	77,5	20,8	1,7
1963	248	624	624	305 172	86,2	12,7	1,1
1964	243	634	581	297 273	87,0	12,0	1,0
1965	243	583	554	289 270	87,3	11,7	1,0
1966	246	570	536	270 936	88,2	10,9	0,9
1967	239	545	540	260 124	89,0	10,1	0,9
1968	241	556	328	250 581	89,2	9,9	0,9
1969	247	529	320
1970	241	530	275

Nach Bezirken 1970

Hauptstadt Berlin	9	5	3
Cottbus	15	10	42
Dresden	23	60
Erfurt	10	25	10
Frankfurt	11	27	25
Gera	13	35	10
Halle	23	50	21
Karl-Marx-Stadt	25	63	1
Leipzig	22	67	4
Magdeburg	20	23	26
Neubrandenburg	13	15	8
Potsdam	17	50	23
Rostock	16	12	84
Schwerin	11	56	3
Suhl	8	26	3

¹⁾ Ohne Berlin.

14. Schwangerenerholungsheime, Entbindungsbetten, Mütter- und Säuglingsheime nach Bezirken

Jahr Bezirk	Schwangeren- erholungsheime		Entbin- dungs- betten in Kran- ken- häusern	Entbin- dungs- betten in am- bulan- ten Be- hand- lungs- stellen	Mütter- und Säug- lings- heime	Betten in Mütter- und Säuglingsheimen			
	Einrich- tungen	Betten				Ins- gesamt	davon ¹⁾		
							Entbin- dungs- betten	Mütter- betten	Säug- lings- betten ²⁾
1955	17	873	7 156	917	26	1 561	299	277	932
1960	19	817	*7 581	809	18	979	224	139	616
1963	19	793	8 067	451	13	479	154	112	213
1964	18	763	8 241	340	13	490	110	136	244
1965	18	760	8 431	293	10	424	59	120	245
1966	18	760	8 356	251	8	317	47	120	150
1967	18	764	8 190	191	7	290	33	106	151
1968	17	714	8 023	133	8	295	52	102	141
1969	17	714	7 803	129	6	261	46	83	132
1970	17	726	7 667	87	5	227	19	107	101

Nach Bezirken 1970

Hauptstadt Berlin	462
Cottbus	1	61	434	18
Dresden	1	50	752	20
Erfurt	1	51	615
Frankfurt	1	63	262	10	2	61	2	36	23
Gera	1	35	346
Halle	1	63	896	6	1	66	17	32	17
Karl-Marx-Stadt	2	70	793	..	1	48	..	22	26
Leipzig	1	65	553
Magdeburg	1	52	604	7
Neubrandenburg	1	22	364
Potsdam	2	48	568
Rostock	2	90	486
Schwerin	1	36	304	6	1	52	..	17	35
Suhl	1	20	228	20

¹⁾ 1955 außerdem Betten für Kleinkinder über 1 Jahr. — ²⁾ Einschließlich Frühgeburtenbetten. — ³⁾ Stand 30. Juni.

15. Mütterberatungsstellen und betreute Säuglinge nach Bezirken

Jahr Bezirk	Mütterberatungsstellen			Von den Mütterberatungsstellen betreute Säuglinge							
	Haupt- stellen	Neben- stellen	Außen- stellen	Insgesamt	Erstmalig betreut im Alter von ... (Prozent)						
					unter 20 Tagen	20 Tagen bis unter 7 Wo- chen ¹⁾	7 Wochen bis 3 Mo- naten ¹⁾	über 3 bis 4 Mo- naten	über 4 bis 5 Mo- naten	über 5 bis 6 Mo- naten	über 6 Mo- naten
1955 ¹⁾	245	1 832	5 720	250 235	30,4	25,8	27,2	7,9	3,3	2,2	3,2
1960 ¹⁾	244	1 733	7 531	271 161	58,2	27,0	12,5	1,3	0,4	0,2	0,4
1963.....	254	1 941	7 686	281 341	61,5	25,9	11,1	1,0	0,3	0,1	0,1
1964.....	246	1 990	7 718	308 083	62,7	27,0	8,4	0,5	0,2	0,1	0,2
1965.....	245	2 065	7 798	284 231	65,8	27,9	6,0	0,2	0,1	0,0	0,0
1966.....	247	2 026	7 017	265 773	66,2	26,8	6,5	0,4	0,1	0,0	0,0
1967.....	243	2 058	7 798	247 702	63,6	28,5	7,1	0,6	0,1	0,1	0,1
1968.....	240	2 329	7 022	239 646	67,9	26,8	4,9	0,3	0,1	0,0	0,0
1969.....	246	2 262	7 587	233 697	60,7	25,6	4,3	0,3	0,0	0,0	0,1
1970.....	246	2 402	7 627	231 122	71,7	24,2	3,8	0,2	0,1	0,0	0,0

Nach Bezirken 1970

Hauptstadt Berlin	8	44	9	13 264	94,3	5,0	0,7	0,0	0,0	0,0	0,0
Cottbus	14	39	619	12 988	64,0	31,1	4,2	0,2	0,1	0,1	0,2
Dresden	26	461	197	25 195	75,5	21,4	2,0	0,1	0,0	0,0	0,0
Erfurt	17	18	822	17 787	60,9	33,3	5,6	0,3	—	—	—
Frankfurt	13	30	454	9 555	69,2	25,9	3,5	0,4	0,3	0,4	0,2
Gera	13	184	321	9 588	71,1	25,8	3,0	0,1	0,0	—	0,0
Halle	23	269	631	27 975	68,5	26,4	4,6	0,3	0,1	0,0	0,0
Karl-Marx-Stadt	24	321	307	25 537	70,4	26,0	3,3	0,2	0,0	0,0	0,0
Leipzig	21	290	236	10 251	82,5	15,6	1,8	0,1	0,0	0,0	—
Magdeburg	20	17	915	18 847	70,0	25,6	4,0	0,1	0,1	0,1	0,1
Neubrandenburg	15	16	981	8 701	61,1	33,0	5,6	0,2	0,0	0,0	—
Potsdam	19	297	550	14 243	78,6	17,9	3,4	0,1	0,0	—	—
Rostock	14	14	709	12 239	72,5	22,9	4,5	0,1	0,0	—	—
Schwerin	10	293	620	8 264	64,8	27,8	7,4	0,1	0,1	0,0	0,0
Suhl	9	109	250	7 688	61,1	33,4	5,2	0,3	0,1	—	—

¹⁾ Ohne Berlin. — ²⁾ Bis 1963 Gruppengrenze bei 6 Wochen.

16. Kinderkrippen und Dauerheime für Säuglinge und Kleinkinder nach Bezirken

Jahr Bezirk	Kinderkrippen (ohne Saison-einrichtungen)						Dauerheime für Säuglinge und Kleinkinder		Saison- einrichtungen		Sämtliche Plätze je 100 Kinder unter 3 Jahren
	Einrichtungen			Plätze			Ein- rich- tun- gen	Plätze	Ein- rich- tun- gen	Plätze	
	Insgesamt	darunter staat- lich	betriebl- lich	Insgesamt	darunter staat- lich	betriebl- lich					
1955	1 586	1 274	307	50 171	37 430	12 626	191	9 217	564	7 718	8,0
1960	2 517	2 117	391	81 495	63 731	17 017	223	10 913	951	12 373	12,8
1961	2 751	2 328	422	90 490	70 791	19 540	216	10 769	1 048	13 467	13,5
1962	2 961	2 491	464	98 215	76 123	21 970	213	10 658	1 177	14 355	14,3
1963	3 077	2 588	482	103 975	80 968	22 845	204	10 321	1 264	15 310	14,8
1964	3 179	2 686	486	109 205	85 858	23 185	198	9 772	1 310	16 208	15,6
1965	3 317	2 787	523	116 950	91 427	25 361	192	9 431	1 289	15 861	16,5
1966	3 537	2 930	600	128 007	97 628	28 217	182	8 826	1 225	15 174	18,3
1967	3 766	3 103	655	136 122	105 467	30 474	175	8 537	1 120	13 596	20,2
1968	3 957	3 247	701	146 029	113 106	32 662	163	7 827	1 017	12 053	21,5
1969	4 155	3 412	732	156 715	121 502	34 847	160	7 546	905	10 755	23,7
1970	4 323	3 557	756	166 700	129 810	36 602	159	7 510	796	9 193	25,6

Nach Bezirken 1970

Hauptstadt Berlin	224	159	65	14 004	10 194	3 810	7	420	1	15	31,4
Cottbus	248	203	45	11 441	9 081	2 360	7	300	44	432	30,9
Dresden	318	256	59	14 737	11 231	3 376	4	360	27	339	20,7
Erfurt	320	261	56	11 817	8 754	3 018	18	658	81	1 065	24,5
Frankfurt	232	194	38	8 416	6 018	1 498	14	645	53	701	32,7
Gera	180	141	39	7 538	5 507	1 971	9	380	29	345	27,1
Halle	506	401	105	18 703	13 394	5 309	22	1 079	49	531	24,8
Karl-Marx-Stadt	300	259	41	14 295	12 270	2 016	7	348	5	82	19,9
Leipzig	394	318	76	13 234	10 252	2 982	15	643	85	950	24,9
Magdeburg	460	407	53	13 381	10 793	2 588	16	843	85	902	26,9
Neubrandenburg	188	159	29	5 732	5 142	590	12	386	94	1 054	24,7
Potsdam	366	298	65	12 242	9 184	2 959	10	439	109	1 221	29,2
Rostock	252	200	52	10 363	7 540	2 823	11	513	71	819	28,1
Schwerin	187	167	20	6 113	5 255	858	6	413	23	227	25,4
Suhl	148	134	13	4 684	4 228	444	1	92	40	420	22,6

17. Heime der Sozialfürsorge nach Bezirken

Jahr Bezirk	Heime der Sozialfürsorge						darunter staatliche Heime					
	Heime			Plätze in			Heime			Plätze in		
	Ferien- abend- heime	Pflege- heime	Wohn- heime für alte Bürger	Ferien- abend- heimen und -sta- tionen	Pflege- heimen und -sta- tionen	Wohn- heimen für alte Bürger	Ferien- abend- heime	Pflege- heime	Wohn- heime für alte Bürger	Ferien- abend- heimen und -sta- tionen	Pflege- heimen und -sta- tionen	Wohn- heimen für alte Bürger
1960	883	268	36	53 000	35 501	2 031	577	208	19	40 012	30 574	1 463
1963	803	303	45	50 613	40 704	2 355	566	241	31	38 806	35 693	1 950
1964	804	312	44	50 426	42 597	2 376	563	251	31	38 671	37 487	1 955
1965	851	329	47	49 043	44 316	2 348	551	268	30	37 296	39 217	1 942
1966	835	345	48	48 009	46 978	2 481	537	283	30	36 996	40 533	2 032
1967	823	370	50	46 551	49 082	2 456	556	306	31	34 445	42 947	2 010
1968	814	386	48	45 417	50 457	2 444	516	310	30	34 256	44 413	1 995
1969	808	392	58	44 555	51 322	2 051	507	326	39	33 459	45 146	2 200
1970	805	401	57	43 717	52 474	2 824	502	333	39	32 768	46 044	2 399

Nach Bezirken 1970

Hauptstadt Berlin	41	5	9	2 453	3 073	503	20	3	7	1 884	2 571	450
Cottbus	35	16	1	1 099	1 747	168	21	13	1	1 215	1 574	168
Dresden	101	48	2	5 575	7 071	84	58	40	1	4 134	6 760	72
Erfurt	82	43	1	3 139	3 891	20	33	33	1	1 877	3 008	20
Frankfurt	50	24	4	2 273	2 084	220	24	15	4	1 109	1 310	220
Gera	33	20	1	1 525	2 368	170	23	17	1	1 145	2 178	170
Halle	63	41	12	3 853	5 481	376	46	38	5	2 668	4 994	272
Karl-Marx-Stadt	76	53	2	4 823	5 249	123	62	48	2	4 310	5 002	123
Leipzig	55	25	1	5 097	4 054	15	38	23	—	4 363	3 897	—
Magdeburg	64	32	12	3 616	4 670	914	44	27	10	2 889	4 195	804
Neubrandenburg	41	17	1	1 763	2 429	16	30	15	—	1 400	2 271	—
Potsdam	62	32	0	3 243	4 625	187	37	19	5	2 390	3 655	72
Rostock	37	23	1	1 944	2 444	15	26	21	1	1 607	2 210	15
Schwerin	39	17	—	1 751	1 807	—	24	17	—	1 063	1 765	—
Suhl	26	5	1	963	881	13	16	4	1	714	645	13

18. Kur- und Erholungsstätten nach Bezirken

Jahr Bezirk	Kur- und Erholungsstätten					Betten in Kur- und Erholungsstätten									
	Ins- ge- samt	davon				Ins- ge- samt	Eigene Betten				Ins- ge- samt	Vertragsbetten			
		Sana- to- rien	Gene- sungs- heime	Kur- heime	Kin- der- erho- lungs- heime		Sana- to- rien	Gene- sungs- hel- men	Kur- hel- men	Kin- der- erho- lungs- hel- men		Sana- to- rien	Gene- sungs- heime	Kur- heime	Kin- der- erho- lungs- heime
1955	225	63	101	—	61	18 831	8 092	6 247	—	4 492	10 082	8 355	734	—	993
1960	196	59	29	18	90	19 278	9 894	1 884	1 117	6 381	9 595	8 841	223	57	474
1963	207	65	30	23	89	19 382	10 696	1 838	979	5 869	8 660	8 072	111	251	226
1964	202	66	28	25	83	19 178	10 594	1 832	926	5 826	8 413	7 917	121	149	226
1965	198	70	24	18	86	19 105	10 897	1 556	842	5 810	8 049	7 739	51	100	159
1966	194	68	28	14	84	18 845	10 869	1 766	570	5 631	7 398	7 206	82	66	44
1967	192	71	26	14	81	18 768	11 270	1 602	572	5 324	7 195	6 997	86	68	44
1968	182	68	23	13	78	18 455	11 355	1 407	558	5 135	6 992	6 827	39	78	48
1969	178	68	23	12	75	18 243	11 409	1 405	551	4 878	7 010	6 847	37	78	48
1970	176	69	23	12	72	18 107	11 445	1 404	549	4 709	6 698	6 543	29	78	48

Nach Bezirken 1970

Hauptstadt Berlin	—	—	—	—	—	—	—	—	—	—	—	—	—	—	—
Cottbus	5	2	1	—	2	359	176	101	—	82	—	—	—	—	—
Dresden	27	7	6	4	10	2 091	1 238	278	88	487	168	125	15	28	—
Erfurt	17	7	—	3	7	1 428	883	—	184	361	798	788	—	10	—
Frankfurt	6	1	1	—	4	340	160	21	—	168	—	—	—	—	—
Gera	12	6	1	—	5	830	496	55	—	279	228	228	—	—	—
Halle	22	11	5	—	6	2 810	1 949	335	—	526	1 131	1 121	10	—	—
Karl-Marx-Stadt	32	9	7	2	14	3 110	2 057	260	43	750	1 682	1 682	—	—	—
Leipzig	4	3	—	—	1	457	382	—	—	75	333	333	—	—	—
Magdeburg	11	4	2	1	4	1 142	653	171	64	254	143	143	—	—	—
Neubrandenburg	2	1	—	—	1	158	38	—	—	120	—	—	—	—	—
Potsdam	11	5	—	1	5	978	640	—	36	302	—	—	—	—	—
Rostock	15	7	—	1	7	2 941	1 556	1) 183	134	1 068	162	70	1) 4	40	48
Schwerin	2	1	—	—	1	207	237	—	—	30	95	95	—	—	—
Suhl	10	5	—	—	5	1 187	980	—	—	207	1 958	1 958	—	—	—

1) In der Genesungsabteilung eines Sanatoriums bzw. Vertragsbetten für diese Abteilung.

19. Abgeschlossene Kuren nach Bezirken

Jahr Bezirk	Kuren						
	Insgesamt	davon					
		Heilkuren			Genesungs- kuren	Prophylaktische Kuren	
		Insgesamt	davon für			für Erwachsene	für Kinder
			Erwachsene	Kinder			
1960 ¹⁾	328 479	177 078	162 824	14 254	30 481	45 227	75 693
1961 ¹⁾	333 352	177 797	163 278	14 519	31 516	50 034	74 005
1962	328 407	180 734	166 931	13 803	27 367	52 832	67 474
1963	306 148	²⁾ 178 723	161 318	15 006	27 092	40 341	59 992
1964	345 240	194 171	177 538	16 633	30 830	51 937	68 302
1965	335 720	192 887	176 645	16 242	24 321	50 512	68 000
1966	325 102	186 646	171 421	15 225	27 604	46 426	64 426
1967	326 022	192 592	174 529	18 063	25 511	48 958	58 961
1968	325 403	195 684	177 740	17 944	22 833	49 354	57 532
1969	324 415	195 135	176 526	18 609	23 182	52 253	53 845
1970 ³⁾	319 445	190 220	172 002	18 218	23 280	54 233	51 712

Nach dem Standort der Kureinrichtungen 1970

Hauptstadt Berlin	—	—	—	—	—	—	—
Cottbus	4 379	2 080	2 080	—	1 311	—	988
Dresden	27 923	10 443	8 539	1 854	6 296	6 031	5 153
Erfurt	28 439	18 665	18 007	658	—	5 383	4 391
Frankfurt	3 564	1 840	1 840	—	265	—	1 459
Gera	15 691	8 981	8 981	—	—	3 017	3 693
Halle	46 137	32 086	27 737	4 349	4 603	3 856	5 592
Karl-Marx-Stadt	52 091	39 731	38 996	735	3 712	809	7 839
Leipzig	9 287	8 222	7 432	790	—	462	603
Magdeburg	18 836	9 193	8 282	911	2 918	4 155	2 570
Neubrandenburg	5 970	309	—	309	—	4 105	1 466
Potsdam	11 027	6 082	5 147	915	—	1 604	3 361
Rostock	55 202	15 844	10 869	4 975	4 175	23 452	11 731
Schwerin	4 099	3 400	3 400	—	—	1 230	360
Suhl	30 158	27 052	25 860	1 792	—	—	2 506

¹⁾ Von der Sozialversicherung bezahlte Kuren. — ²⁾ In der Zahl der Kuren von 1963 sind 2399 Heilkuren im sozialistischen Ausland enthalten, die in der Aufgliederung nicht erscheinen. — ³⁾ In der Zahl der Kuren von 1970 sind 5742 Heilkuren und prophylaktische Kuren im sozialistischen Ausland enthalten, die in der Aufgliederung nach Bezirken nicht erscheinen.

20. Leistungen der Sozialversicherung nach dem Gesetz über den Mutter- und Kinderschutz ¹⁾

Jahr	Einmalige Beihilfen					Ausgaben	
	Insgesamt	davon für das					Laufende Unter- stüt- zungen für das 4. und die folgen- den Kinder
		1. Kind	2. Kind	3. Kind	4. Kind	5. Kind und folgende	
		Fälle					1000 Mark
1955	98 449	—	—	45 224	22 068	31 157	25 617,8
1956	177 596	55 082	38 982	40 947	20 502	22 083	99 888,0
1957	258 710	107 603	72 876	38 470	19 365	20 396	159 775,8
1958	256 557	109 736	70 830	37 537	18 437	20 017	157 363,9
1959	259 169	111 942	71 952	36 814	18 049	20 412	159 304,0
1960	261 963	113 120	72 936	36 943	18 503	20 461	161 841,2
1961	263 801	113 608	73 337	37 524	18 652	20 680	163 914,6
1962	257 286	106 579	73 948	37 493	18 294	20 972	161 275,0
1963	246 451	99 305	72 389	36 525	18 084	20 168	155 740,6
1964	237 890	93 691	71 615	37 106	17 699	17 779	148 106,3
1965	223 373	89 255	67 743	34 790	16 330	15 246	139 181,7
1966	218 040	89 959	66 081	33 350	15 802	13 757	135 106,4
1967	214 902	93 078	64 462	31 600	14 071	11 691	131 304,2
1968	214 571	98 632	63 952	29 406	12 382	10 199	129 614,4

¹⁾ Ab 1958 ohne den Personenkreis, der von der Staatlichen Versicherung der DDR betreut wird.

**21. Geldleistungen der Sozialversicherung der Arbeiter und Angestellten
im Krankheitsfall, bei Kuren und als Unterstützung
für alleinstehende Werkkräfte bei Pflege erkrankter Kinder**

Jahr	Geldleistungen im Krankheitsfall			Geldleistungen bei Kuren			Unterstützung für alleinstehende Werkkräfte bei Pflege erkrankter Kinder		
	Tage, für die Bar- leistungen gezahlt wurden	Gesamt- kosten	Kosten pro Tag	Tage, für die Bar- leistungen gezahlt wurden	Gesamt- kosten	Kosten pro Tag	Tage, für die Bar- leistungen gezahlt wurden	Gesamt- kosten	Kosten pro Tag
	1000	Mio Mark	Mark	1000	Mio Mark	Mark	1000	Mio Mark	Mark
1960	143 676	932,3	6,49	4 845	29,9	6,18	432	2,5	5,89
1961	136 597	919,2	6,73	4 915	31,3	6,36	504	3,1	6,18
1962	120 556	943,0	7,82	4 390	32,4	7,38	543	3,8	7,00
1963	104 554	828,8	7,93	3 946	29,6	7,51	613	4,6	7,30
1964	104 046	822,1	7,90	4 471	33,7	7,53	749	5,5	7,34
1965	107 259	855,5	7,98	4 268	32,5	7,61	764	5,8	7,59
1966	103 822	840,1	8,09	4 118	32,1	7,80	830	6,5	7,83
1967	98 815	834,0	8,61	4 194	34,2	8,16	919	7,7	8,39
1968	90 981	915,9	10,07	3 752	34,5	9,19	914	9,1	9,97
1969	94 082	963,7	10,24	3 665	35,5	9,70	1 056	10,4	9,89
1970	101 008	1 050,3	10,40	3 602	35,4	9,84	1 125	11,4	10,13

**22. Arbeiter und Angestellte sowie Krankenstand in den Betrieben,
die Barleistungen selbst auszahlen¹⁾**

Jahr	Arbeiter und Angestellte (ein- schließlich Lehrlinge)			Arbeitsausfalltage infolge Krankheit			Anteil der Arbeitsausfalltage an den zu leistenden Arbeitstagen		
	Insgesamt	männlich	weiblich	Insgesamt	männlich	weiblich	Insgesamt	männlich	weiblich
	1000						Prozent		
1960	5 307	3 007	2 300	98 244	53 277	44 967	6,06	5,79	6,40
1961	5 346	2 990	2 356	95 413	50 965	44 448	5,91	5,64	6,26
1962	5 341	2 972	2 369	94 799	51 411	43 388	5,86	5,71	6,05
1963	5 400	2 995	2 405	85 961	46 914	39 047	5,27	5,19	5,38
1964	5 507	3 019	2 488	86 620	46 309	40 311	5,20	5,06	5,36
1965	5 613	3 043	2 570	91 457	47 791	43 666	5,37	5,17	5,60
1966	5 709	3 060	2 649	88 503	45 566	42 937	5,09	4,89	5,32
1967	5 792	3 076	2 716	81 970	41 604	40 366	4,93	4,71	5,18
1968	5 435	2 891	2 544	73 082	37 133	35 949	5,19	4,96	5,45
1969	5 515	2 895	2 620	77 858	39 643	38 215	5,36	5,22	5,51
1970	6 150	3 160	2 990	91 220	44 800	46 420	5,63	5,40	5,87

¹⁾ Ab 1968 nur Betriebe mit über 100 Berufstätigen.

23. Anteil der Arbeitsausfalltage infolge Krankheit an den zu leistenden Arbeitstagen¹⁾

Monat	Anteil der Arbeitsausfalltage an den zu leistenden Arbeitstagen der Arbeiter und Angestellten (einschließlich Lehrlinge)								
	Insgesamt			männlich			weiblich		
	1968	1969	1970	1968	1969	1970	1968	1969	1970
	Prozent								
Januar	5,50	5,35	7,26	5,29	5,24	7,17	5,74	5,47	7,37
Februar	6,59	5,93	9,31	6,25	5,80	8,90	6,98	6,07	9,72
März	7,22	6,50	9,70	6,87	6,40	9,41	7,62	6,61	7,00
April	5,19	7,88	5,80	4,92	7,59	5,45	5,49	8,20	6,17
Mai	4,79	5,82	4,94	4,63	5,51	4,63	5,09	6,17	5,25
Juni	4,57	4,69	4,56	4,40	4,57	4,44	4,77	4,81	4,69
Juli	4,22	4,24	4,35	4,09	4,17	4,21	4,35	4,32	4,50
August	4,13	4,33	4,21	4,01	4,36	4,13	4,26	4,31	4,29
September	4,48	4,29	4,37	4,31	4,25	4,28	4,67	4,34	4,50
Oktober	5,00	4,86	5,16	4,76	4,62	4,92	5,27	5,12	5,41
November	5,39	5,35	5,64	5,06	5,21	5,38	5,76	5,49	5,90
Dezember	5,32	5,41	5,41	5,13	5,33	5,06	5,53	5,49	5,79
Zusammen	5,19	5,36	5,63	4,96	5,22	5,40	5,45	5,51	5,87

¹⁾ Nur Betriebe mit über 100 Berufstätigen.

24. Renten¹⁾ nach Rentenarten sowie Pflegegelder, Monat Dezember

Rentenart	Fälle		Durchschnittsbetrag je Fall Mark		Auszahlungen 1000 Mark	
	1969	1970	1969	1970	1969	1970
Sozial- und Haushaltsrenten insgesamt						
Vollrenten	3 713 338	3 687 391	178,85	183,08	664 132,6	675 079,9
Unfallrenten	151 237	154 206	117,08	118,91	17 842,3	18 336,3
Vollrenten	3 535	3 428	327,07	334,80	1 156,2	1 147,7
Teilrenten	146 530	149 588	112,82	113,88	16 531,3	17 035,4
Übergangsrenten	788	786	136,92	133,72	107,9	105,1
Bei erweitertem Unfallschutz	314	344	133,44	127,62	41,9	43,9
An hinterbliebene Verwandte, aus- genommen Witwen und Waisen	70	60	71,43	70,00	5,0	4,2
Invalidenrenten	337 834	290 336	184,26	207,07	62 249,0	60 120,7
Invalidenaltersrenten	669 854	660 594	164,50	165,10	110 193,8	109 064,5
Altersrenten ²⁾	1 051 807	2 005 511	193,81	197,18	378 275,1	395 440,6
Bergmannsrenten ³⁾	11 844	12 449	153,55	158,12	1 818,7	1 968,4
Witwenrenten	415 138	388 444	155,83	157,35	64 692,4	61 110,9
Halbwaisenrenten	137 859	145 064	73,07	75,43	10 073,0	11 009,4
Vollwaisenrenten	7 284	20 887	93,14	67,84	678,4	18 020,1
Ehrenpensionen	30 481	20 887	600,69	602,94	18 300,0	18 020,1
Halbrenten	850 320	831 342	32,13	32,48	27 319,5	26 676,0
Pflegegelder	304 480	331 894	35,00	39,15	10 657,7	12 993,6

darunter

Freier Deutscher Gewerkschaftsbund — Bundesvorstand — Verwaltung der Sozialversicherung

Vollrenten	2 865 686	2 892 724	177,90	181,01	509 800,7	523 598,5
Unfallrenten	123 590	125 820	118,44	119,22	14 637,8	15 001,6
Vollrenten	2 953	2 853	326,87	334,45	965,3	954,2
Teilrenten	119 533	121 852	113,15	114,09	13 525,2	13 902,0
Übergangsrenten	751	757	138,21	133,00	103,8	101,4
Bei erweitertem Unfallschutz	287	310	134,84	128,71	38,7	39,9
An hinterbliebene Verwandte, aus- genommen Witwen und Waisen	66	57	72,73	72,60	4,8	4,1
Invalidenrenten	217 898	213 933	200,67	210,31	43 724,5	44 991,8
Invalidenaltersrenten	539 659	527 772	165,50	166,21	89 311,3	87 719,0
Altersrenten	1 540 988	1 584 375	195,86	199,17	301 817,1	315 557,2
Bergmannsrenten ³⁾	11 832	12 428	153,52	158,09	1 810,5	1 964,8
Witwenrenten	318 187	313 151	156,02	158,12	49 928,5	49 516,3
Halbwaisenrenten	107 833	115 236	74,53	76,78	8 030,7	8 847,7
Vollwaisenrenten	5 699	—	93,76	—	534,3	—
Halbrenten	702 093	661 987	32,53	32,90	22 860,8	21 781,4
Pflegegelder	253 914	270 610	34,01	39,05	8 634,8	10 918,0

Staatliche Versicherung der DDR

Vollrenten	633 856	645 909	165,43	168,31	104 859,0	108 713,2
Unfallrenten	10 895	20 327	111,51	113,20	2 218,5	2 300,9
Vollrenten	358	335	338,82	352,12	121,3	118,0
Teilrenten	10 484	19 940	107,32	109,16	2 091,1	2 176,6
Übergangsrenten	24	17	116,67	134,94	2,8	2,3
Bei erweitertem Unfallschutz	27	34	118,52	118,41	3,2	4,0
An hinterbliebene Verwandte, aus- genommen Witwen und Waisen	2	1	25,00	12,00	0,1	0,0
Invalidenrenten	66 774	64 018	189,30	195,77	12 640,9	12 650,8
Invalidenaltersrenten	121 788	124 462	157,50	158,10	19 193,1	19 677,1
Altersrenten	339 553	351 006	176,47	180,12	59 020,4	63 223,7
Bergmannsrenten ³⁾	—	0	—	152,18	—	1,4
Witwenrenten	60 035	59 033	151,12	151,98	9 107,9	9 063,0
Halbwaisenrenten	24 108	24 742	67,17	68,52	1 619,3	1 695,4
Vollwaisenrenten	1 103	1 112	80,66	90,77	98,9	100,9
Halbrenten	122 446	130 053	28,49	28,68	3 488,4	3 720,5
Pflegegelder	42 949	43 822	40,40	40,10	1 735,2	1 757,4

¹⁾ Ohne Zusatzrenten. — ²⁾ Einschließlich Invalidenaltersrenten aus Mitteln des Staatshaushalts (Haushaltsrenten). — ³⁾ Ohne Bergbau-Altersrenten und Bergbau-Invalidenrenten, die in den jeweiligen Rentenarten enthalten sind.

25. Sozialfürsorgeunterstützungsempfänger nach Geschlecht, Arbeitsfähigkeit und nach Bezirken

Jahr Bezirk	Sozialfürsorgeunterstützungsempfänger im Monat Dezember							
	Ins- gesamt	Rentner bzw. Rentner- ehegatten, die Miet- beihilfe oder Teil- unter- stützung erhalten	davon					
			Nichtrentner				Kinder und Jugend- liche	
			Männer		Frauen			
			Ins- gesamt	darunter arbeits- fähig	Ins- gesamt	darunter arbeits- fähig		darunter mit nur zur Hälfte erhaltener Arbeitsfä- higkeitswie zwischen 50 und 60 Jahren
1960	166 851	35 354	16 093	1 194	92 885	19 851	13 636	22 519
1965	95 087	22 648	7 464	826	54 554	9 551	6 225	10 421
1967	77 239	18 565	6 022	769	44 315	7 707	4 050	8 337
1968	69 739	16 581	5 314	695	40 272	6 959	3 631	7 572
1969	63 412	14 981	4 945	698	36 792	6 888	3 197	6 694
1970	56 966	12 195	4 755	652	34 145	6 283	2 621	5 871
Nach Bezirken 1970								
Hauptstadt Berlin	9 041	7 134	206	28	1 404	546	60	297
Cottbus	2 228	288	221	7	1 544	133	75	175
Dresden	5 105	705	456	71	3 469	811	239	475
Erfurt	3 250	203	330	42	2 320	584	282	397
Frankfurt	2 481	281	246	38	1 709	188	67	245
Gera	1 284	52	107	47	932	196	77	103
Halle	5 827	351	496	52	4 185	863	347	795
Karl-Marx-Stadt	3 440	440	422	56	2 195	418	153	374
Leipzig	4 088	1 032	334	41	3 055	478	153	567
Magdeburg	4 391	283	388	46	3 043	466	260	677
Neubrandenburg	3 786	379	348	71	2 515	595	316	544
Potsdam	3 947	503	380	39	2 710	241	169	354
Rostock	3 270	252	321	55	2 306	411	202	400
Schwerin	2 818	235	280	45	1 930	270	154	373
Suhl	1 101	48	130	14	828	83	61	95

26. Arbeitsfähige und nichtarbeitsfähige Sozialfürsorgeunterstützungsempfänger sowie Durchschnittsbeträge für Leistungen der Sozialfürsorge nach Bezirken

Jahr Bezirk	Sozialfürsorgeunterstützungsempfänger im Monat Dezember			Einmalige Beihilfen und Bestattungs- kosten	Durchschnittsbetrag	
	Ins- gesamt	darunter ¹⁾			Laufende Unterstützun- gen im Dezember ²⁾ je Person	Einmalige Beihilfen und Bestattungs- kosten je Fall
		Arbeits- fähige	Nicht- arbeits- fähige			
	Personen			Fälle	Mark	
1960	166 851	21 045	87 933	52 987	75,65	47,82
1965	95 087	10 377	51 641	79 071	81,81	44,50
1967	77 239	8 476	41 861	130 644	84,01	35,93
1968	69 739	7 654	37 932	124 222	98,52	37,05
1969	63 412	7 580	34 151	131 336	101,12	37,92
1970	56 966	6 935	31 965	127 370	101,06	42,84
Nach Bezirken 1970						
Hauptstadt Berlin	9 041	574	1 036	20 461	44,44	33,71
Cottbus	2 228	140	1 625	4 614	110,01	62,35
Dresden	5 105	882	3 043	11 667	102,17	47,69
Erfurt	3 250	626	2 024	7 661	129,23	39,71
Frankfurt	2 481	226	1 729	4 434	105,32	45,94
Gera	1 284	243	886	6 227	116,59	45,93
Halle	5 827	915	3 766	10 624	124,13	46,44
Karl-Marx-Stadt	3 440	474	2 143	24 209	112,41	29,37
Leipzig	4 088	519	2 870	8 064	101,44	55,31
Magdeburg	4 391	512	2 919	10 570	113,69	38,52
Neubrandenburg	3 786	666	2 197	3 534	102,83	75,16
Potsdam	3 947	280	2 810	6 309	111,45	40,09
Rostock	3 279	466	2 161	3 207	112,14	68,29
Schwerin	2 818	315	1 895	3 536	108,62	64,93
Suhl	1 101	97	861	2 262	124,52	46,24

¹⁾ Ohne Rentner bzw. Rentnerehegatten, die Mietbeihilfen oder Teilunterstützung erhalten, und ohne Kinder und Jugendliche. —
²⁾ Ohne Ehegatten- und Kinderzuschläge.

27. Deutsches Rotes Kreuz der DDR

Junge Sanitäter, Mitglieder und Freunde

Jahr	Junge Sanitäter 10 bis unter 14 Jahre alt	Mitglieder ab 14 Jahre alt	Freunde	Ausgebildete Mitglieder
1954	37 234	252 053	156 786	87 135
1955	43 648	281 366	188 453	132 097
1956	45 844	¹⁾ 267 444	¹⁾ 186 778	¹⁾ 177 568
1957	46 006	288 733	205 902	215 532
1958	50 704	385 476	354 766	262 185
1959	61 958	385 120	454 889	315 861
1960	71 924	412 480	527 099	358 807
1961	79 522	437 520	595 084	381 774
1962	83 547	457 892	690 748	404 483
1963	84 706	449 021	807 203	391 906
1964	86 324	469 034	779 320	407 120
1965	85 744	473 973	¹⁾ 716 723	411 461
1966	84 658	480 049	721 770	419 604
1967	83 912	491 364	671 885	428 879
1968	83 494	500 601	614 809	435 812
1969	86 250	509 648	626 864	442 918
1970	80 650	512 804	610 773	448 978

¹⁾ Kartellbereinigung.

Unfallmelde-, Unfallhilfsstellen und Hilfeleistungen

Jahr	Unfallmeldestellen	Unfallhilfsstellen	Hilfeleistungen, so- weit nicht gesondert ausgewiesen	Lebensrettungen des Wasserrettungs- dienstes	Bergungen durch den Bergrettungsdienst
1954	7 856	2 031	1 340 131	518	.
1955	10 507	2 655	2 022 539	237	.
1956	11 199	2 891	2 525 664	533	.
1957	11 521	3 058	2 562 607	694	.
1958	12 967	3 109	2 595 576	920	.
1959	14 384	3 400	3 091 275	1 008	.
1960	15 996	3 835	3 274 663	1 023	182
1961	17 068	3 918	3 048 090	697	85
1962	18 003	3 974	3 268 522	511	97
1963	18 060	3 926	3 551 162	806	138
1964	18 473	3 966	3 732 844	726	141
1965	18 085	3 881	3 486 058	851	147
1966	18 240	3 954	3 201 097	799	112
1967	17 579	3 803	3 520 904	661	241
1968	17 092	3 862	2 899 772	1 049	176
1969	16 484	3 877	2 796 873	724	159
1970	16 095	3 779	2 802 665	710	138

28. Berufstätige in Einrichtungen des Gesundheits- und Sozialwesens

Stand 30. September

Einrichtung	Berufstätige		darunter Arbeiter und Angestellte		Weibliche Berufstätige		darunter weibliche Arbeiter und Angestellte	
	1969	1970	1969	1970	1969	1970	1969	1970
Gesundheitswesen	278 101	280 924	270 762	274 134	224 320	227 154	221 206	224 540
darunter:								
Stationäre Einrichtungen des								
Gesundheitswesens	141 104	139 362	141 079	139 355	114 402	112 982	114 387	112 980
Kur- und Bäderwesen	9 727	9 913	9 727	9 892	7 705	7 803	7 705	7 852
Ambulante Einrichtungen des								
Gesundheitswesens	95 820	99 420	89 235	93 294	77 319	80 361	74 684	78 060
Hygiene und Gesundheitsberuf	8 089	8 412	8 089	8 412	5 285	5 662	5 285	5 662
Medizinische und wirtschaftlich- technische Versorgungseinrichtungen, Apotheken	22 822	23 099	22 274	22 658	19 232	19 769	18 882	19 501
Sozialwesen	77 300	78 717	77 300	78 707	72 147	73 807	72 147	73 803
darunter:								
Kinderkrippen und Dauerheime	53 483	54 431	53 483	54 431	51 882	52 981	51 882	52 981
Zusammen	355 401	359 641	348 062	352 841	296 467	300 961	293 353	298 343

**Volkvertretungen
und gesellschaftliche
Organisationen**

XXIV. Volksvertretungen

1. Zusammensetzung der Volkskammer

5. Wahlperiode (ab 1967)

Mandat — Geschlecht — Alter — Soziale Herkunft — Zweig	Abge- ordnete	Berliner Vertreter	Zusammen	Abge- ordnete	Berliner Vertreter	Zusammen
				Prozent		
Sämtliche Abgeordneten	434	66	500	100	100	100
Nach dem Mandat						
SED	110	17	127	25,3	25,8	25,4
DBD	45	7	52	10,4	10,6	10,4
NDPD	45	7	52	10,4	10,6	10,4
CDU	45	7	52	10,4	10,6	10,4
LDPD	45	7	52	10,4	10,6	10,4
FDGB	60	8	68	13,8	12,1	13,6
FDJ	35	5	40	8,1	7,6	8,0
DFD	30	5	35	6,9	7,6	7,0
Deutscher Kulturbund	19	3	22	4,4	4,5	4,4
Nach dem Geschlecht						
Männer	305	42	347	70,3	63,6	69,4
Frauen	129	24	153	29,7	36,4	30,6
Nach Altersgruppen						
21 bis 25 Jahre	31	2	33	7,1	3,0	6,6
26 „ 30 „	29	4	33	6,7	6,1	6,6
31 „ 40 „	136	28	164	31,3	42,4	32,8
41 „ 50 „	131	17	148	30,2	25,8	29,6
51 „ 60 „	68	10	78	15,7	15,2	15,6
über 60 Jahre	39	5	44	9,0	7,6	8,8
Nach der sozialen Herkunft (Beruf des Vaters)						
Arbeiter	251	36	287	57,8	54,5	57,4
Werk tätige Bauern	41	3	44	9,4	4,5	8,8
Handwerker und Gewerbetreibende	48	4	52	11,1	6,1	10,4
Angestellte	56	15	71	12,9	22,7	14,2
Intelligenz	27	7	34	6,2	10,6	6,8
Übrige	11	1	12	2,5	1,5	2,4
Abgeordnete aus volkswirtschaftlich wichtigen Zweigen						
Energie, Brennstoffindustrie	10	—	10	2,3	—	2,0
Bergbau, Metallurgie	18	1	19	4,1	1,5	3,8
Chemische Industrie	14	2	16	3,2	3,0	3,2
Maschinen- und Fahrzeugbau	28	2	30	6,5	3,0	6,0
Elektrotechnik, Elektronik, Gerätebau	11	10	21	2,5	15,2	4,2
Leichtindustrie	22	1	23	5,1	1,5	4,6
Bauwirtschaft, Baumaterialindustrie	8	3	11	1,8	4,5	2,2
Land- und Forstwirtschaft	68	5	73	15,7	7,6	14,6
Verkehr, Post- und Fernmeldewesen	5	1	6	1,2	1,5	1,2
Abgeordnete nach ihrer Qualifikation ¹⁾						
Meister der Industrie	30	6	36	6,9	9,1	7,2
Meister der Landwirtschaft	6	—	6	1,4	—	1,2
Fachschulabschluß	80	10	90	18,4	15,2	18,0
Hochschulabschluß	97	13	110	22,4	19,7	22,0
darunter promoviert	19	4	23	4,4	6,1	4,6
Professor	10	—	10	2,3	—	2,0

¹⁾ Jeweils höchste Qualifikationsstufe von 252 Abgeordneten, die einen Arbeiter- oder Angestelltenberuf erlernt haben bzw. in ihrer ersten Erwerbstätigkeit Arbeiter, Bauer oder Angestellter waren.

2. Zusammensetzung der

Stand

Lfd. Nr.	Mandat — Geschlecht — Alter — Soziale Stellung	Abge				
		DDR insgesamt	Nach Be			
			Haupt- stadt Berlin ¹⁾	Cottbus	Dresden	Erfurt

Nach dem

1	SED	726	49	45	50	50	45
2	DBD	293	20	18	20	20	18
3	NDPD	283	20	18	20	20	18
4	CDU	280	20	18	20	20	18
5	LDPD	282	20	18	20	20	18
6	FDGB	306	41	25	34	30	26
7	FDJ	249	13	17	15	18	16
8	DFD	228	11	13	15	15	15
9	Deutscher Kulturbund	101	5	8	6	7	6

Nach dem

10	Männer	1 012	150	115	142	127	118
11	Frauen	926	49	65	58	73	62

Nach Alters

12	18 bis 20 Jahre	—	—	—	—	—	—
13	21 „ 25 „	81	1	4	2	7	5
14	26 „ 30 „	339	15	20	16	27	25
15	31 „ 40 „	713	41	54	40	43	58
16	41 „ 50 „	1 122	88	71	90	70	60
17	51 „ 60 „	443	45	23	39	38	27
18	über 60 Jahre	140	9	8	13	15	5

Nach der

19	Arbeiter und Angestellte	2 168	172	143	147	143	153
20	Mitglieder von LPG, GPG und PwF	406	5	23	23	26	17
21	Mitglieder von PGH	80	6	3	6	12	5
22	Mitglieder von sonstigen sozialistischen Genossenschaften	6	—	—	1	—	—
23	Komplementäre von Betrieben mit staat- licher Beteiligung und Kommissions- händler	56	1	3	6	7	2
24	Gewerbetreibende und selbständige Hand- werker, private Unternehmer und frei- beruflich Tätige	74	8	6	11	3	3
25	Sonstige Abgeordnete (z. B. Studenten, nichtberufstätige Rentner und Haus- frauen)	48	7	2	6	9	—
26	Sämtliche Abgeordneten	2 838	199	180	200	200	180
27	darunter Abgeordnete mit abgeschlossenem Hochschul- bzw. Fachschulstudium	1 554	162	93	80	113	74
	davon tätig auf dem Gebiet						
28	Technik	241	22	20	23	22	9
29	Landwirtschaft	328	16	17	16	19	18
30	Human- bzw. Zahnmedizin	73	10	4	6	5	5
31	Pädagogik	212	18	13	9	9	12
32	Ökonomie	268	33	14	10	2	15
33	Staats- und Rechtswissenschaft (Juristen)	133	21	7	5	20	2
34	Sonstige Gesellschaftswissenschaften	170	18	6	13	14	9
35	Übrige	129	24	12	7	22	4

¹⁾ Stadtverordnetenversammlung von Groß-Berlin.

Bezirkstage 1970

31. März

ordneter										Lfd. Nr.
zirker										
Gera	Halle	Karl-Marx-Stadt	Leipzig	Magdeburg	Neubrandenburg	Potsdam	Rostock	Schwerin	Suhl	

Mandat

44	50	48	53	52	54	51	49	46	40	1
18	20	19	20	20	22	20	18	24	16	2
18	20	21	20	20	18	20	18	16	16	3
18	20	21	20	18	18	20	18	15	16	4
18	20	20	20	20	19	20	18	16	15	5
24	26	29	26	25	20	31	23	20	16	6
16	20	19	17	17	14	17	17	17	16	7
15	16	15	18	19	12	17	16	15	16	8
7	8	8	6	8	3	4	7	10	8	9

Geschlecht

117	136	137	118	139	127	125	125	126	110	10
61	64	63	82	60	53	75	59	53	49	11

Gruppen

—	—	—	—	—	—	—	—	—	—	12
7	4	6	12	4	5	0	1	7	7	13
23	30	28	30	23	17	14	23	25	17	14
48	51	40	41	57	57	46	55	42	40	15
68	73	90	72	86	77	77	74	59	67	16
26	29	23	37	24	21	40	21	32	18	17
6	7	13	8	5	3	14	10	14	10	18

sozialen Stellung

135	150	164	153	145	122	148	136	125	123	19
31	20	25	25	37	45	35	29	38	18	20
3	3	5	8	7	4	3	3	3	9	21
—	—	—	—	2	—	—	1	2	—	22
2	—	5	6	5	3	8	4	1	3	23
5	5	1	3	2	6	2	8	7	4	24
2	4	—	5	1	—	4	3	3	2	25
178	200	200	200	199	180	200	184	179	159	26
104	100	83	100	113	105	103	135	89	82	27
14	9	1	20	28	13	21	10	14	15	28
28	20	14	19	31	38	11	35	33	13	29
3	3	4	6	1	3	3	10	5	5	30
14	26	6	10	16	20	19	17	13	10	31
15	30	31	18	28	11	17	21	8	15	32
10	6	16	8	4	9	9	2	6	8	33
7	6	10	10	5	8	16	28	7	13	34
13	9	1	9	—	3	7	12	3	3	35

3. Zusammensetzung der Kreistage (Landkreise) und

Lfd. Nr.	Mandat — Geschlecht — Alter — Soziale Stellung	Stand					
		DDR Insgesamt	Abge				
			Nach Be				
			Cottbus	Dresden	Erfurt	Frankfurt	Gera
Nach dem							
1	SED	4 463	286	419	331	242	201
2	DBD	1 061	110	154	124	85	84
3	NDPD	1 718	102	168	126	91	91
4	CDU	1 736	110	170	130	87	95
5	LDPD	1 644	102	164	127	65	94
6	FDGB	2 029	98	236	169	122	103
7	FDJ	1 499	79	139	120	90	77
8	DFD	1 230	70	117	100	64	57
9	VdgB/BHG	483	39	42	18	25	34
10	Deutscher Kulturbund	435	28	39	37	24	21
11	Konsumgenossenschaften	312	21	—	13	19	28
12	Nationale Front	4	—	1	—	—	—
Nach dem							
13	Männer	11 006	688	1 078	825	571	624
14	Frauen	6 208	357	571	470	349	321
Nach							
15	18 bis 20 Jahre	1 173	85	108	83	79	41
16	21 „ 25 „	1 573	85	169	144	107	82
17	26 „ 30 „	1 779	102	173	144	100	91
18	31 „ 40 „	4 208	280	364	314	265	241
19	41 „ 50 „	5 881	354	526	420	269	350
20	51 „ 60 „	2 081	119	238	152	72	110
21	über 60 Jahre	510	20	71	38	28	30
Nach der							
22	Arbeiter und Angestellte	13 614	841	1 300	1 009	749	756
23	Mitglieder von LPG, GPG und PwF	2 209	133	212	172	94	108
24	Mitglieder von PGH	389	19	38	39	28	25
25	Mitglieder von sonstigen sozialistischen Genossen- schaften	57	1	2	4	9	—
26	Komplementäre von Betrieben mit staatlicher Beteiligung und Kommissionshändler ..	202	12	25	24	3	19
27	Gewerbetreibende und selb- ständige Handwerker, private Unternehmer und freiberuflich Tätige	353	23	43	25	15	27
28	Sonstige Abgeordnete (z. B. Studenten, nichtberufstätige Rentner und Hausfrauen) ..	330	10	29	22	22	10
29	Sämtliche Abgeordneten	17 214	1 045	1 649	1 295	920	945
30	darunter Abgeordnete mit abgeschlossenem Hochschul- bzw. Fachschulstudium	8 183	538	602	604	446	491
31	davon tätig auf dem Gebiet Technik	1 129	104	118	107	47	67
32	Landwirtschaft	1 796	124	130	128	90	90
33	Human- bzw. Zahn- medizin	444	23	36	23	35	34
34	Pädagogik	1 446	80	109	100	79	87
35	Ökonomie	1 374	91	118	85	97	87
36	Staats- und Rechtswissen- schaft (Juristen)	651	41	34	62	27	45
37	Sonstige Gesellschafts- wissenschaften	533	45	38	47	27	30
38	Übrige	810	30	81	62	44	51

Stadtverordnetenversammlungen (Stadtkreise) 1970

31. März

ordnete									Lfd. Nr.
zirken									
Halle	Karl-Marx-Stadt	Leipzig	Magdeburg	Neubrandenburg	Potsdam	Rostock	Schwerin	Suhl	

Mandat

502	533	294	409	229	337	264	197	159	1
188	190	121	148	90	127	91	81	62	2
192	211	122	152	91	135	100	75	62	3
193	211	120	151	94	135	103	75	62	4
191	210	121	149	78	132	80	69	62	5
218	233	134	166	102	170	133	75	70	6
170	191	93	136	82	99	89	76	52	7
141	154	79	124	77	81	69	53	44	8
52	70	28	25	20	48	37	33	12	9
50	50	30	44	18	29	26	19	20	10
42	56	23	21	18	31	8	17	15	11
1	1	—	—	—	1	—	—	—	12

Geschlecht

1 249	1 384	740	980	583	885	634	437	378	13
691	726	425	545	322	490	366	333	242	14

Altersgruppen

106	139	84	91	53	88	80	75	61	15
178	145	107	116	75	105	71	126	63	16
221	213	121	143	91	106	118	91	65	17
455	443	271	364	285	327	272	173	154	18
685	798	413	564	304	454	331	216	107	19
229	300	142	212	81	182	104	74	66	20
66	72	27	35	16	63	24	15	14	21

sozialen Stellung

1 589	1 707	899	1 106	672	1 023	826	561	486	22
220	206	164	200	164	189	114	167	66	23
37	41	20	34	22	32	14	17	17	24
7	8	2	9	4	5	—	1	5	25
23	63	21	16	6	24	8	3	15	26
20	43	29	25	18	26	19	11	20	27
35	42	24	45	19	26	19	10	11	28
1 940	2 110	1 165	1 525	905	1 325	1 000	770	620	29
1 014	897	566	713	461	662	521	350	258	30
146	125	87	76	30	74	74	29	45	31
190	164	118	177	142	168	104	113	68	32
47	50	32	37	31	38	26	15	17	33
195	161	104	131	85	84	129	66	36	34
208	162	103	122	57	78	82	48	30	35
78	70	53	63	40	50	42	28	28	36
44	59	43	47	29	59	30	21	16	37
106	106	26	60	47	111	34	30	22	38

4. Zusammensetzung der Stadtverordnetenversammlungen

		Stand					
		Abge					
Lfd. Nr.	Mandat — Geschlecht — Alter — Soziale Stellung	DDR insgesamt	Nach Be				
			Cottbus	Dresden	Erfurt	Frankfurt	Gera
Nach dem							
1	SED	60 382	4 255	5 357	5 231	3 092	3 351
2	DBD	14 111	977	937	1 339	757	802
3	NDPD	5 765	398	578	360	279	288
4	CDU	10 145	662	995	1 108	323	468
5	LDPD	6 043	291	510	728	133	455
6	FDGB	23 601	1 761	2 897	1 949	1 354	1 290
7	FDJ	14 740	1 035	1 422	1 456	781	709
8	DFD	19 563	1 172	1 683	1 771	962	920
9	VdgB/BHG	14 403	1 322	1 461	740	885	1 107
10	Deutscher Kulturbund	1 671	71	228	140	55	95
11	Konsumgenossenschaften	7 752	555	76	443	610	582
12	Nationale Front	2 714	178	421	189	95	23
Nach dem							
13	Männer	127 007	8 922	11 900	10 689	6 304	7 374
14	Frauen	53 883	3 755	4 656	4 765	3 022	2 696
Nach							
15	18 bis 20 Jahre	7 037	670	706	713	448	258
16	21 „ 25 „	11 928	870	1 112	1 142	647	587
17	26 „ 30 „	16 789	1 106	1 487	1 469	890	1 027
18	31 „ 40 „	50 648	3 543	4 245	4 180	2 825	3 025
19	41 „ 50 „	55 454	3 861	4 096	4 023	2 660	3 132
20	51 „ 60 „	26 668	1 764	2 024	2 211	1 208	1 408
21	über 60 Jahre	12 466	803	1 395	807	648	633
Nach der							
22	Arbeiter und Angestellte	110 820	7 817	11 337	9 813	5 470	6 299
23	Mitglieder von LPG, GPG und PwF	54 283	3 843	3 676	4 379	3 070	2 971
24	Mitglieder von PGH	2 941	180	257	257	127	163
25	Mitglieder von sonstigen sozialistischen Genossen- schaften	608	37	44	60	20	34
26	Komplementäre von Betrieben mit staatlicher Beteiligung und Kommissionshändler	877	63	70	60	30	61
27	Gewerbetreibende und selbst- ständige Handwerker, private Unternehmer und freiberuflich Tätige	3 909	252	521	284	131	231
28	Sonstige Abgeordnete (z. B. Studenten, nichtberufstätige Rentner und Hausfrauen)	7 452	485	651	601	478	311
29	Sämtliche Abgeordneten	180 890	12 677	16 565	15 454	9 326	10 070
30	darunter Abgeordnete mit abgeschlossenem Hochschul- bzw. Fachschulstudium	41 363	2 413	3 270	3 484	2 196	2 137
31	davon tätig auf dem Gebiet Technik	4 710	340	481	378	191	289
32	Landwirtschaft	14 297	771	899	1 233	829	708
33	Human- bzw. Zahn- medizin	962	39	87	61	58	50
34	Pädagogik	13 846	782	1 193	1 218	722	685
35	Ökonomie	3 186	210	305	251	123	158
36	Staats- und Rechtswissen- schaft (Juristen)	404	22	43	20	33	33
37	Sonstige Gesellschafts- wissenschaften	585	46	41	38	38	19
38	Übrige	3 313	203	230	276	202	195

bzw. Gemeindevertretungen (Städte bzw. Gemeinden) 1970

31. März

ordnete									Lfd. Nr.
zirken									
Halle	Karl- Marx- Stadt	Leipzig	Magdeburg	Neu- branden- burg	Potsdam	Rostock	Schwerin	Suhl	

Mandat

5 008	4 694	4 255	5 557	3 849	5 880	3 051	3 602	2 600	1
1 110	094	059	1 315	1 371	1 109	012	1 225	544	2
643	457	361	013	447	441	283	320	317	3
856	1 120	075	992	580	752	510	626	478	4
709	503	488	840	214	421	109	254	328	5
2 229	2 612	1 952	1 827	1 058	1 889	950	878	955	6
1 469	1 119	1 002	1 405	048	859	711	845	979	7
1 790	1 634	1 330	1 910	1 377	1 802	1 090	1 095	967	8
1 053	1 274	917	1 177	058	1 469	803	818	419	9
174	264	85	152	53	70	60	78	140	10
715	053	542	711	096	731	310	446	382	11
295	321	164	65	13	735	2	71	142	12

Geschlecht

11 620	11 561	8 702	11 743	7 050	11 422	0 023	7 113	5 609	13
5 091	4 384	3 668	4 821	3 608	4 856	2 774	3 145	2 642	14

Altersgruppen

587	516	511	518	344	475	369	431	491	15
1 283	807	857	953	549	953	545	705	768	16
1 593	1 405	1 245	1 620	943	1 555	772	916	801	17
4 414	4 042	3 217	4 619	3 497	4 091	2 734	2 959	2 248	18
5 347	5 234	3 815	5 117	3 572	4 745	2 552	2 903	2 537	19
2 476	2 450	1 871	2 674	1 762	2 427	1 257	1 523	1 013	20
1 011	1 371	914	1 163	897	1 132	568	671	393	21

sozialen Stellung

11 173	11 470	8 148	9 190	5 509	9 195	4 542	4 883	5 068	22
4 017	2 820	3 029	5 074	5 283	5 713	3 511	4 657	1 334	23
347	297	225	275	68	169	119	101	356	24
52	45	48	70	35	58	28	40	37	25
79	154	75	71	29	89	18	13	56	26
322	402	330	358	158	341	137	109	213	27
721	685	575	620	482	713	442	395	287	28
16 711	15 945	12 430	16 564	11 564	16 278	8 797	10 258	8 251	29
4 457	3 504	2 763	4 050	2 893	3 793	2 280	2 300	1 754	30
675	537	371	335	144	397	160	135	277	31
1 374	812	847	1 509	1 301	1 501	975	1 068	410	32
110	112	55	88	59	96	62	47	20	33
1 420	1 200	942	1 333	993	1 122	780	833	617	34
428	410	203	239	130	262	108	107	183	35
46	55	28	35	23	57	17	10	33	36
76	83	36	61	22	54	26	21	24	37
313	286	221	390	221	304	152	139	181	38

5. Zusammensetzung der Stadtbezirksversammlungen 1970

Stand 31. März

Mandat — Geschlecht — Alter — Soziale Stellung	Abgeordnete							
	DDR insgesamt	Nach Städten mit Stadtbezirken						
		Haupt- stadt Berlin	Dresden	Erfurt	Halle	Karl- Marx- Stadt	Leipzig	Magde- burg
Nach dem Mandat								
SED	819	242	128	51	63	72	167	96
DBD	158	60	17	9	14	13	33	12
NDPD	304	86	54	21	24	20	64	26
CDU	309	87	56	20	24	30	65	27
LDPD	308	87	53	21	25	30	65	27
FDGB	445	126	75	29	41	52	81	41
FDJ	294	89	54	18	18	29	60	26
DFD	241	72	42	20	18	20	52	17
VdgB/BHG	13	—	4	—	4	4	1	—
Deutscher Kulturbund	73	11	12	6	11	6	10	8
Konsumgenossenschaften	86	—	—	—	13	5	18	—
Nationale Front	—	—	—	—	—	—	—	—
Nach dem Geschlecht								
Männer	1 943	589	323	116	161	187	383	184
Frauen	1 057	271	172	79	94	103	242	96
Nach Altersgruppen								
18 bis 20 Jahre	177	35	42	14	16	6	46	18
21 „ 25 „	262	59	41	22	21	27	74	18
26 „ 30 „	374	84	78	31	29	45	77	30
31 „ 40 „	683	199	105	44	59	72	144	60
41 „ 50 „	892	296	112	54	74	87	175	94
51 „ 60 „	432	138	79	19	38	37	76	45
über 60 Jahre	180	49	38	11	18	16	33	15
Nach der sozialen Stellung								
Arbeiter und Angestellte	2 679	761	441	166	223	265	569	254
Mitglieder von LPG, GPG und PwF	46	8	13	9	2	4	7	3
Mitglieder von PGH	45	14	7	6	9	4	5	1
Mitglieder von sonstigen sozialistischen Genossenschaften	4	—	—	—	1	2	—	1
Komplementäre von Betrieben mit staat- licher Beteiligung und Kommissions- händler	37	9	6	5	2	4	8	3
Gewerbetreibende und selbständige Hand- werker, private Unternehmer und frei- beruflich Tätige	79	26	14	6	7	4	14	8
Sonstige Abgeordnete	110	42	14	4	11	7	22	10
Sämtliche Abgeordneten	3 000	860	495	195	255	290	625	280
darunter Abgeordnete mit abgeschlos- senem Hochschul- bzw. Fachschul- studium	1 363	470	177	52	142	119	292	102
davon tätig auf dem Gebiet								
Technik	311	82	53	11	27	52	60	26
Landwirtschaft	93	38	9	4	10	8	19	5
Human- bzw. Zahnmedizin	81	39	12	1	2	7	14	6
Pädagogik	256	72	33	10	22	17	72	30
Ökonomie	268	99	27	14	33	20	55	20
Staats- und Rechtswissenschaft (Juristen)	97	54	3	2	7	5	18	8
Sonstige Gesellschaftswissenschaften	131	70	11	8	12	8	20	2
Übrige	126	25	29	2	29	2	34	5

XXV. Nationale Front und gesellschaftliche Organisationen

1. Nationale Front des demokratischen Deutschland, FDGB, DSF, DFD,

Pionierorganisation „Ernst Thälmann“, Volkssolidarität

Kennziffer	Einheit	1967	1968	1969	1970
Nationale Front des demokratischen Deutschland					
Mitglieder des Nationalrats:					
Präsidium	Anzahl	49	¹⁾ 49	49	49
darunter Frauen	Anzahl	7	¹⁾ 9	9	9
Übrige Mitglieder	Anzahl	155	¹⁾ 240	240	240
darunter Frauen	Anzahl	35	¹⁾ 74	74	74
Freier Deutscher Gewerkschaftsbund					
Mitglieder	1000	6 800	6 800	7 000	7 090
Männer	Mio	3,7	3,7	3,7	3,7
Frauen	Mio	3,1	3,1	3,3	3,4
Neuaufnahmen	1000	130	105	255	234
Finanzielle Leistungen	1000 Mark	311 293	337 045	351 945	363 573
Kultur	1000 Mark	43 958	45 717	} ²⁾ 124 082	} ²⁾ 124 437
Bildung	1000 Mark	28 286	28 842		
Unterstützungen und Ehrungen	1000 Mark	113 675	131 702	145 933	152 928
Jugend und Sport	1000 Mark	41 213	43 137		
Urlaub und Erholung	1000 Mark	84 163	88 147	81 930	86 208
Gesellschaft für Deutsch-Sowjetische Freundschaft					
Grundeinheiten	Anzahl	28 467	28 700	30 015	31 932
Mitglieder	Mio	3,5	3,5	3,5	3,5
Veranstaltungen	Anzahl	345 900	280 000	295 578	394 000
Teilnehmer	1000	16 900	14 000	14 000	16 500
Demokratischer Frauenbund Deutschlands					
Mitglieder	Mio	1,3	1,3	1,3	1,3
Berufstätige Frauen	Prozent	68,2	68,3	69,1	69,7
Hausfrauen	Prozent	31,8	31,7	30,9	30,3
Mitglieder nach Altersgruppen:					
unter 35 Jahre	Prozent	22,2	21,2	21,3	20,7
35 bis unter 55 Jahre	Prozent	47,0	47,3	46,9	46,7
55 Jahre und älter	Prozent	30,8	31,5	31,8	32,6
Gruppen	Anzahl	16 700	16 708	16 787	16 827
in Städten	Anzahl	6 900	6 897	6 955	6 997
in Landgemeinden	Anzahl	9 800	9 811	9 832	9 830
Pionierorganisation „Ernst Thälmann“					
Mitglieder	Anzahl	1 804 237	1 817 783	1 826 136	1 852 443
Jungpioniere	Anzahl	809 036	849 185	833 007	822 619
Thälmann-Pioniere	Anzahl	995 251	968 618	993 129	1 029 824
Gruppen-Pionierleiter	Anzahl	65 078	65 280	68 736	66 173
Volkssolidarität					
Mitglieder und Freunde	Anzahl	1 590 859	1 601 175	1 608 561	1 601 366
Volkshelfer (ehrenamtliche Mitarbeiter)	Anzahl	111 667	112 507	111 897	112 515
Ortsgruppen	Anzahl	9 041	9 339	9 701	9 683
Politisch-kulturelle Veranstaltungen	Anzahl	61 112	63 963	71 627	73 944
Besucher	1000	6 618	6 711	6 731	6 850
Veteranenklubs	Anzahl	283	284	286	288
Hilfeleistungen durch Hauswirtschafts- pflegerinnen und in Nachbarschaftshilfe ..	1000 Stunden	7 787	8 830	10 188	11 245
Ausgaben für nationale und internationale Solidaritätsaktionen	1000 Mark	431	630	590	594
Ausgaben für soziale und kulturelle Be- treuung von Veteranen	1000 Mark	24 601	21 375	30 910	33 253
darunter für Veteranenklubs	1000 Mark	6 394	6 728	6 995	7 289

¹⁾ Stand März 1969. — ²⁾ Einschließlich Jugend und Sport.

2. Verband Deutscher Konsumgenossenschaften

Bezirk	1967	1968	1969	1970
Mitglieder	4 031 770	4 075 822	4 089 152	4 112 430
Hauptstadt Berlin	212 085	214 967	215 483	216 863
Cottbus	198 131	201 045	202 010	204 056
Dresden	422 199	429 042	433 706	438 084
Erfurt	304 477	307 273	305 658	306 004
Frankfurt	151 476	154 901	157 004	159 824
Gera	182 022	184 107	184 593	186 419
Halle	504 850	504 582	502 807	502 596
Karl-Marx-Stadt	488 214	493 772	497 170	500 643
Leipzig	362 576	366 819	367 273	369 388
Magdeburg	331 757	336 205	335 551	335 823
Neubrandenburg	143 327	143 845	144 595	144 551
Potsdam	269 929	273 856	275 548	277 333
Rostock	175 702	177 534	177 899	178 164
Schwerin	141 697	143 150	144 207	145 404
Suhl	143 328	144 724	144 639	145 358

3. Urania — Gesellschaft zur Verbreitung wissenschaftlicher Kenntnisse

Kennziffer	1967	1968	1969	1970
Vorträge	222 052	217 495	227 062	227 459
Hauptstadt Berlin	8 245	7 718	8 480	8 680
Cottbus	14 688	13 302	14 272	14 824
Dresden	18 892	19 755	21 052	20 104
Erfurt	19 247	20 431	22 040	22 732
Frankfurt	11 939	11 078	11 300	11 299
Gera	11 916	11 368	13 261	14 531
Halle	21 693	21 767	23 279	22 048
Karl-Marx-Stadt	21 786	21 210	20 336	21 010
Leipzig	17 724	17 649	18 156	19 549
Magdeburg	18 769	18 700	19 281	19 808
Neubrandenburg	11 381	10 178	10 886	8 814
Potsdam	13 533	12 269	13 121	12 753
Rostock	12 020	11 230	11 043	9 364
Schwerin	8 145	8 139	8 001	8 197
Suhl	8 870	8 580	8 957	8 781
Nicht nach Bezirken aufgeteilte Vorträge der Zentralen Leitung	3 206	4 001	4 085	3 750

Vorträge an ausgewählten Veranstaltungsorten

Industrie-, Bau-, Verkehrs- und Handels- betriebe	63 570	69 073	74 721	77 057
Land- und Forstwirtschaftsbetriebe	35 227	31 069	20 793	28 289
Dörfer	22 391	23 528	25 358	25 507
Städte	33 052	39 532	41 386	40 354

Vorträge nach Wissensgebieten

Agrarwissenschaften	15 239	8 436	8 055	6 050
Agrarökonomik		9 372	6 975	7 082
Astronautik und Raketentechnik	1 054	958	1 258	835
Astronomie	748	1 074	1 202	958
Biologie ¹⁾	6 131	6 388	7 207	6 330
Chemie	2 390	2 298	2 701	2 732
Geowissenschaften	5 446	7 877	8 529	10 148
Geschichte	27 991	24 978	26 227	24 881
Internationale Fragen	22 273	11 959	15 272	13 177
Körperkultur und Sport	1 582	1 545	1 387	1 118
Kulturpolitik, Kunst und Literatur	9 637	10 020	10 802	10 133
Mathematik/Kybernetik	4 742	10 066	11 050	11 308
Medizin	11 360	11 842	13 510	14 147
Militärpolitik	20 349	19 611	20 802	21 637
Pädagogik	11 167	12 027	15 735	14 578
Philosophie	9 331	9 968	12 879	13 587
Physik	909	961	1 534	1 371
Staat und Recht	19 031	23 864	18 784	19 845
Technik	12 862	12 066	12 732	15 256
Wirtschaftswissenschaften	²⁾ 25 086	18 408	17 602	19 700
Wissenschaftliche Führung/Soziologie	7 565	9 007	8 890	9 146
Sonstige Veranstaltungen	7 159	4 766	3 839	2 840
Besucher ³⁾	8 224 577	8 092 407	8 041 543	7 813 787

¹⁾ Einschließlich Forstwissenschaft. — ²⁾ Einschließlich Agrarökonomik. — ³⁾ Einschließlich der Besucher in Ausstellungen der Bezirks- und Kreisvorstände.

4. Deutscher Kulturbund

Kennziffer	1967	1968	1969	1970
Ortsgruppen, Stützpunkte	1 435	1 435	1 435	1 386
Klubs der Intelligenz	152	151	149	144
Hochschulgruppen	7	12	13	13
Mitglieder	187 111	187 586	190 539	193 345
Intelligenz	67 131	65 282	62 762	62 830
Wissenschaftler	3 361	3 582	3 267	3 640
Agrarwissenschaftler und -techniker	973	1 083	1 223	1 243
Juristen	818	752	732	775
Medizinische Intelligenz	4 975	4 971	5 185	5 221
Pädagogen, Dozenten, Lehrer	24 421	22 936	21 075	21 068
Theologen	194	195	213	185
Techniker, Ingenieure, Ökonomen	11 664	10 206	10 495	10 796
Schriftsteller und Journalisten	1 291	849	816	793
Architekten und bildende Künstler	2 705	2 735	2 712	2 704
Bühnen-, Film- und Musikschaaffende	3 347	4 944	4 828	4 844
Leitende Angestellte	13 382	12 939	12 216	11 501
Arbeiter	31 252	31 546	32 872	33 257
Genossenschaftsbauern	2 656	2 615	2 572	2 631
Angestellte (Sonstige)	47 019	47 812	48 054	47 115
Handwerker und Gewerbetreibende	12 091	12 592	12 707	12 526
Studenten und Schüler	7 709	8 233	9 178	9 570
Hausfrauen, Rentner, Lehrlinge	19 253	19 506	21 704	25 407
Vorträge/Veranstaltungen	55 596	74 678	78 394	79 133
Kulturpolitik	2 426	6 440	6 765	5 788
Wirtschaftspolitik, Staats- und Rechtswissenschaft, Außenpolitik	2 369	1 856	2 251	1 787
Philosophie, Sprachwissenschaften, Pädagogik, Psychologie	1 680	2 021	2 174	2 276
Geschichte (einschließlich Heimatgeschichte)	2 145	4 585	5 407	6 893
Literaturwissenschaft, Buchbesprechungen, Dichter- lesungen	3 365	3 344	3 992	3 944
Bildende Kunst und Architektur	1 391	3 101	3 784	3 388
Kunsttheorie, Musik, Theater, musikalisch-literari- sche Veranstaltungen, Konzerte usw.	4 294	4 104	4 558	5 154
Theater- und Filmdiskussionen	2 043	879	1 208	1 791
Zusammenkünfte der künstlerischen und wissen- schaftlichen Arbeitsgemeinschaften	22 220	33 825	31 771	31 432
Biologie und Geologie	1 850	790	852	708
Mathematik, Astronomie, Physik, Chemie, Technik usw.	1 030	1 640	2 458	1 787
Medizin	450	410	425	375
Unterhaltende Lichtbildervorträge	1 962	710	1 210	1 825
Gesellige Veranstaltungen	2 468	3 611	3 965	4 117
Ausstellungen, Führungen, Besichtigungen, Fahrten usw.	5 913	7 353	7 514	7 868
Besucher	2 650 922	3 027 790	3 499 993	3 089 156
Kulturpolitik	84 709	181 783	194 777	171 299
Wirtschaftspolitik, Staats- und Rechtswissenschaft, Außenpolitik	66 532	52 193	63 373	64 163
Philosophie, Sprachwissenschaften, Pädagogik, Psychologie	47 742	61 195	78 921	78 141
Geschichte (einschließlich Heimatgeschichte)	148 675	243 747	294 609	266 173
Literaturwissenschaft, Buchbesprechungen, Dichter- lesungen	135 184	129 203	133 338	134 342
Bildende Kunst und Architektur	35 788	84 128	88 076	66 135
Kunsttheorie, Musik, Theater, musikalisch-literari- sche Veranstaltungen, Konzerte usw.	318 313	276 003	287 072	305 797
Theater- und Filmdiskussionen	123 829	86 837	102 744	121 320
Zusammenkünfte der künstlerischen und wissen- schaftlichen Arbeitsgemeinschaften	377 428	849 635	827 878	672 110
Biologie und Geologie	73 774	13 881	14 929	10 674
Mathematik, Astronomie, Physik, Chemie, Technik usw.	23 409	58 849	82 339	65 238
Medizin	13 416	17 022	19 255	15 723
Unterhaltende Lichtbildervorträge	112 930	9 508	16 588	17 327
Gesellige Veranstaltungen	176 885	81 547	94 624	95 215
Ausstellungen, Führungen, Besichtigungen, Fahrten usw.	997 308	881 359	1 200 870	1 005 499

5. Kammer

Lfd. Nr.	Jahr Fachverband – Wissenschaftlich- technische Gesellschaft – Bezirksverband	Mit- glieder	Veranstaltungen					
			Vorträge		Lehrgänge, Fernkurse		Fachtagungen, Kolloquien, Symposien	
			Anzahl	Teilnehmer	Anzahl	Absol- venten	Anzahl	Teilnehmer
1	1956	44 707	10 344	387 519	299	8 496	02	23 317
2	1957	55 342	9 123	381 870	635	18 352	216	46 124
3	1958	70 335	8 836	299 225	688	22 424	281	44 033
4	1959	88 010	9 256	289 967	704	20 652	454	60 705
5	1960	100 092	10 630	329 728	839	22 896	344	44 384
6	1961	110 733	9 550	284 436	879	25 531	507	72 174
7	1962	116 786	7 944	221 446	804	22 770	323	41 009
8	1963	121 112	8 829	114 869	936	26 004	826	61 892
9	1964	124 926	8 476	103 751	911	24 974	895	68 093
10	1965	135 293	4 582	118 013	1 025	27 015	933	68 252
11	1966	143 458	7 671	198 186	1 342	33 175	1 884	85 712
12	1967	151 058	8 164	194 858	1 609	42 110	2 200	106 737
13	1968	157 365	7 521	191 370	1 736	45 244	1 699	80 171
14	1969	172 978	5 595	161 682	2 890	67 173	319	24 925
15	1970	182 001	5 929	203 440	3 382	80 806	468	37 209

Nach Fachverbänden, Wissenschaftlich-technischen

1	Bergbau	—	—	—	—	—	—
2	Metallurgie und Gießereitechnik	—	—	—	—	6	1 236
3	Energiewirtschaft	29	553	3	75	2	435
4	Chemische Technik	19	375	—	—	—	—
5	Bauwesen	11	231	8	334	7	1 151
6	Maschinenbau	60	6 576	28	761	11	2 509
7	Elektrotechnik	18	67	—	—	2	400
8	Fahrzeugbau und Verkehr	2	119	—	—	—	—
9	Textil – Bekleidung – Leder	6	339	9	263	12	2 324
10	Holz – Papier – Polygraphie	7	115	—	—	6	1 760
11	Land- und Forsttechnik	13	160	3	96	—	—
12	Wasser	2	43	1	24	—	—
13	Silkkatzen	46	2 268	—	—	—	—
14	Gesellschaft für Photo- grammetrie	3	58	1	30	—	—
15	Deutsche Gesellschaft für Meß- technik und Automatisierung	—	—	—	—	2	283
16	Deutsche Gesellschaft für Stan- dardisierung	*)	4	140	11	385	—	—
17	Präsidium*)	17	2 624	2	122	3	1 014
18	Bezirksverbände	182 001	5 692	189 772	3 316	78 716	417	26 187

Mitglieder, Veranstaltungen und

1	Hauptstadt Berlin	17 716	278	7 927	120	3 879	29	2 465
2	Cottbus	9 511	308	11 103	207	5 235	12	1 015
3	Dresden	24 533	703	37 598	318	7 772	67	6 447
4	Erfurt	11 003	311	11 662	251	4 674	14	1 424
5	Frankfurt	5 195	145	3 593	106	3 677	18	1 204
6	Gera	7 084	336	9 389	525	3 825	41	902
7	Halle	20 266	853	28 717	414	13 025	83	2 784
8	Karl-Marx-Stadt	25 817	645	21 137	235	8 224	62	2 512
9	Leipzig	19 038	688	17 394	294	7 825	9	1 322
10	Magdeburg	12 403	308	9 916	127	2 039	5	885
11	Neubrandenburg	3 333	99	2 250	174	3 496	11	10
12	Potsdam	10 256	333	11 478	234	5 776	11	976
13	Rostock	6 524	161	4 805	74	1 946	9	634
14	Schwerin	3 613	129	3 919	180	4 586	21	1 331
15	Suhl	5 709	305	8 884	57	1 837	25	2 267

*) Ohne Fachverband Energie. — *) Keine Einzelmitglieder, sondern 160 Korporativmitglieder, die in der Gesamtzahl nicht ent

der Technik

und Teilnehmer										Lfd Nr.
Erfahrungsaustausche, Besichtigungen, Exkursionen				Klubgespräche, Intelli- genzaussprachen		Geistig-kulturelle Veranstaltungen		Ausstellungen		
Innerhalb der DDR		Im Ausland								
Anzahl	Teilnehmer	Anzahl	Teilnehmer	Anzahl	Teilnehmer	Anzahl	Teilnehmer	Anzahl	Besucher	
691	22 206	—	—	—	—	—	—	0	8 060	1
874	28 337	—	—	—	—	—	—	35	56 779	2
1 291	61 382	—	—	—	—	—	—	49	38 247	3
1 247	33 197	—	—	—	—	—	—	94	47 804	4
1 235	29 993	—	—	—	—	—	—	121	372 074	5
1 185	25 274	—	—	—	—	—	—	89	75 759	6
1 034	25 164	—	—	—	—	—	—	30	28 911	7
1 104	23 094	167	1 677	1 310	54 340	—	—	335	143 884	8
1 114	24 468	190	2 414	1 153	44 320	—	—	344	162 819	9
1 528	25 740	478	4 391	1 390	32 393	—	—	424	62 792	10
4 482	56 490	940	6 856	3 714	102 542	—	—	772	137 064	11
5 103	63 603	1 021	7 930	3 411	103 050	—	—	782	118 093	12
5 267	68 310	691	5 431	3 769	100 781	—	—	747	60 241	13
4 887	96 593	689	6 043	775	17 687	2 982	64 354	536	42 597	14
5 891	109 042	715	8 249	997	22 726	460	23 024	482	41 092	15

Gesellschaften und Bezirksverbänden 1970

—	—	—	—	—	—	—	—	—	—	1
—	—	—	—	—	—	—	—	—	—	2
33	570	1	4	—	—	—	—	1	70	3
14	628	2	2	1	21	1	40	—	—	4
40	969	2	35	—	—	1	125	1	175	5
23	761	3	70	3	144	2	34	—	—	6
1	12	—	—	—	—	—	—	—	—	7
6	121	—	—	—	—	—	—	—	—	8
5	73	—	—	—	—	1	70	—	—	9
18	542	1	119	1	120	5	119	2	119	10
27	1 210	1	30	—	—	—	—	1	40	11
8	255	—	—	—	—	—	—	—	—	12
28	399	—	—	8	147	1	13	2	14	13
3	61	—	—	—	—	—	—	—	—	14
—	—	—	—	—	—	—	—	—	—	15
—	—	—	—	—	—	—	—	—	—	16
15	607	2	4	1	22	—	—	—	—	17
5 670	102 834	703	7 985	983	22 272	449	22 623	475	40 674	18

Teilnehmer der Bezirksverbände 1970

200	3 030	37	577	45	1 080	17	1 309	8	466	1
203	4 083	29	1 119	59	1 650	31	2 027	10	2 134	2
705	14 802	95	1 061	114	2 546	56	3 356	39	8 911	3
336	8 017	39	534	62	1 211	19	1 140	28	3 109	4
181	3 130	43	1 027	43	971	17	748	25	720	5
519	5 333	57	205	71	887	24	980	62	522	6
717	13 417	27	667	166	4 053	95	5 373	77	3 680	7
633	10 254	124	710	73	1 632	52	2 208	72	6 751	8
573	11 385	83	1 082	94	2 186	32	1 301	36	1 205	9
403	9 068	44	263	64	1 304	21	609	22	715	10
130	1 452	13	91	22	397	8	295	14	295	11
256	4 814	47	265	58	1 816	23	1 351	29	761	12
180	3 461	22	96	42	1 189	8	403	20	2 036	13
142	2 150	27	192	19	413	11	725	11	2 459	14
492	8 429	10	96	51	937	35	798	22	6 960	15

halten sind. — *) Kommissionen und zentrale Arbeitsgemeinschaften beim Präsidium.

6. Verband der Kleingärtner, Siedler und Kleintierzüchter

Jahr Bezirk	Mitglieder ¹⁾								
	Insgesamt	Nach Fachsparten							
		Klein- gärtner ²⁾ und Siedler	Rasse- geflügel- züchter	Rasse- kaninchen- züchter	Edel- pelztier- züchter	Rasse- hunde- züchter	Imker	Ziegen- und Milchschaf- züchter	Ziergeflü- gel- und Exoten- züchter
1963	889 641	734 193	³⁾ 78 297	41 405	2 438	5 440	45 841	24 799	.
1964	921 211	754 470	78 164	43 182	2 540	5 704	46 050	25 038	6 556
1965	939 619	780 317	84 809	43 034	3 075	6 525	46 208	26 090	6 693
1966	942 352	771 390	84 179	43 382	2 805	6 323	47 053	25 387	7 553
1967	947 566	777 851	81 613	42 800	2 911	⁴⁾ 6 898	47 257	24 696	8 516
1968	948 944	784 954	79 832	44 127	2 857	⁴⁾ 7 025	46 086	20 294	9 043
1969	⁵⁾ 1 004 946	795 528	79 496	45 083	2 938	⁴⁾ 7 410	46 200	18 071	9 320

Nach Bezirken 1969

Hauptstadt Berlin ..	67 090	64 200	1 630	82	48	1 075	413	45	197
Cottbus	35 335	24 765	3 557	1 977	246	287	2 918	1 001	584
Dresden	108 021	86 763	7 066	4 700	248	757	6 169	860	840
Erfurt	98 034	49 142	9 016	3 323	106	749	3 440	1 341	911
Frankfurt	31 319	24 300	1 852	2 043	156	28	2 266	448	226
Gera	40 561	29 395	3 843	3 118	58	275	2 914	484	474
Halle	128 285	105 356	9 880	4 520	508	863	3 074	2 585	1 490
Karl-Marx-Stadt ..	150 384	115 057	16 028	10 846	195	850	4 954	1 311	1 143
Leipzig	122 955	108 797	4 955	3 344	328	826	2 730	1 260	709
Magdeburg	88 986	69 310	9 044	2 365	254	821	3 008	5 290	985
Neubrandenburg ..	22 233	14 531	2 237	961	70	9	3 467	686	263
Potsdam	42 020	30 860	2 650	2 932	200	174	3 233	1 397	574
Rostock	42 061	33 343	2 557	1 005	403	262	3 150	957	384
Schwerin	28 349	22 930	1 368	795	50	206	2 261	635	104
Suhl	28 713	16 770	5 313	3 063	50	228	2 191	671	418

Erzeugnis	An den Handel gelieferte Erzeugnisse							
	1965	1967	1968	1969	1965	1967	1968	1969
Tonnen								
Gemüse	10 383	13 088	13 700	16 991	5 191	6 544	8 329	10 171
Obst	23 619	38 479	35 718	37 435	21 257	34 631	32 146	33 791
Erdbeeren	3 707	6 510	6 845	6 065	9 421	10 098	13 690	13 330
Geflügelfleisch	1 312	1 895	1 500	1 381	5 904	8 531	7 503	6 909
Federn	28	28	36	32	56	56	73	64
Kaninchenfleisch	543	1 431	2 619	3 061	3 799	10 023	18 333	21 433
Angorawolle	17	13	16	11	681	556	721	530
Honig	2 176	2 353	2 879	3 424	16 320	17 054	21 597	27 393
Wachs	34	30	49	54	406	401	591	657
Ziegenmilch	24 635	20 220	16 639	13 600	16 752	13 750	11 647	9 520
Ziegenfleisch	131	143	147	171	288	316	324	376
Schafmilch	349	411	367	425	237	270	257	298
Schafffleisch	96	231	327	242	250	602	852	629
Schafwolle	142	161	161	169	3 342	3 785	3 790	4 240
Schweinefleisch	10 016	7 021	10 785	13 940	50 082	35 109	53 925	45 996
1 000 Stück								
Eier	311 468	322 665	320 841	324 439	93 440	96 799	96 252	97 330
Tauben	48	97	99	118	145	202	208	355
Kaninchenfelle	2 428	2 474	2 619	2 700	3 642	3 710	2 610	2 700
Ziegen- und Zickelfelle ..	86	79	64	54	259	237	194	163
Nutriaufelle	42	53	31	55	1 905	2 364	2 310	1 832
Nerzfelle	41	53	49	51	4 500	5 778	5 490	5 450
Fuchsfelle	0	1	0	1	47	57	50	83
Zuchttiere	—	—	—	—	11 795	13 240	20 313	22 814
Sonstige Leistungen	—	—	—	—	3 382	10 271	13 032	14 564
Zusammen	—	—	—	—	253 101	281 149	314 336	320 628

¹⁾ Bis 1968 wurden Mitglieder, die in mehreren Fachsparten organisiert waren, auch mehrmals gezählt, so daß dadurch die Addition der Fachsparten höher ist als die insgesamt ausgewiesene Mitgliederzahl. — ²⁾ Der Anteil der Kleingärtner beträgt durchschnittlich 87 Prozent. — ³⁾ Einschließlich Ziergeflügel- und Exotenzüchter. — ⁴⁾ Einschließlich Rassekatzenzüchter. — ⁵⁾ Darunter 106 881 weibliche Mitglieder.

Geographische
und meteorologische
Angaben

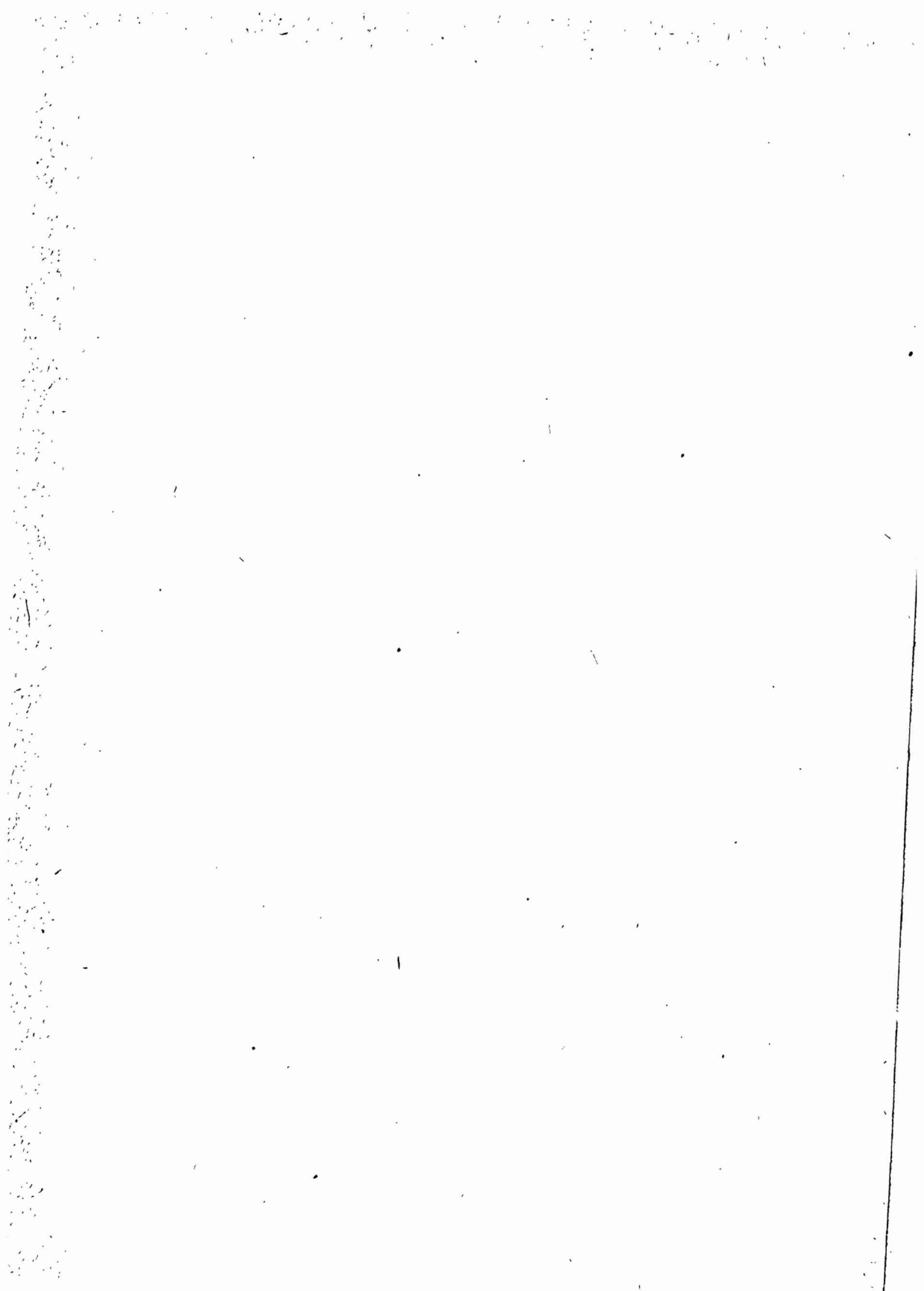

XXVI. Geographische Angaben

1. Äußerste Grenzpunkte

Nördlichster Punkt: 54° 41' N, Bezirk Rostock, Kreis Rügen
 Südlichster Punkt: 50° 10' N, Bezirk Karl-Marx-Stadt,
 Kreis Oelsnitz
 Westlichster Punkt: 9° 54' E, Bezirk Suhl,
 Kreis Bad Salzungen
 Östlichster Punkt: 15° 2' E, Bezirk Dresden, Kreis Görlitz

2. Länge der Landgrenzen

Angrenzende Länder	km
BRD	1 381
Polen	456
Tschechoslowakei	430

3. Geographische Längen und Breiten sowie Ortszeiten ausgewählter Städte

Stadt	Grad östlicher Länge	Grad nördlicher Breite	Ortszeit um 12 Uhr MEZ		
			h	min	s
Hauptstadt Berlin	13,4	52,5	11	53	38
Dessau	12,2	51,8	11	48	59
Dresden	13,7	51,1	11	54	58
Erfurt	11,0	51,0	11	44	6
Frankfurt/Oder	14,6	52,3	11	58	13
Görlitz	15,0	51,2	11	59	58
Greifswald	13,4	54,1	11	53	31
Halle/Saale	12,0	51,5	11	47	53
Jena	11,6	50,9	11	46	21
Leipzig	12,4	51,3	11	49	31
Magdeburg	11,6	52,1	11	46	33
Merseburg	12,0	51,4	11	48	00
Neustrelitz	13,1	53,4	11	52	15
Potsdam (Sternwarte)	13,1	52,4	11	52	16
Rostock	12,1	54,1	11	48	34
Schwerin	11,4	53,0	11	45	40
Sonneberg (Sternwarte)	11,2	50,4	11	44	48
Stralsund	13,1	54,3	11	52	22
Wittenberg	12,6	51,9	11	50	36

4. Ortshöhenlagen ausgewählter Orte¹⁾

Ort	Meter	Ort	Meter
Hauptstadt Berlin	36	Magdeburg ...	50
Annaberg- Buchholz	610	Mühlhausen ..	215
Cottbus	72	Neustrelitz ...	65
Dessau	61	Nordhausen ..	210
Dresden	113	Oberhof	806
Eisenach	215	Oberwesenthal	920
Erfurt	200	Plauen	360
Frankfurt/Oder ..	25	Prenzlau	21
Gera	205	Rostock	13
Görlitz	210	Schwerin	40
Greifswald	7	Stendal	33
Halberstadt	115	Stralsund	5
Halle/Saale	100	Welmars	255
Jena	145	Wittenberg ..	71
Karl-Marx-Stadt ..	309	Wittenberge ..	23
Leipzig	118	Zittau	244
		Zwickau	287

¹⁾ Höhe des Ortsmittelpunktes über Normal-Null.

5. Inseln

Insel	Fläche in km²
Rügen	926,4
Usedom	445,0
DDR-Anteil	854,2
Poel	37,0
Umanz	19,7
Hiddensee	18,6
Große und Kleine Kiß	3,5
Koos	1,5
Pulitz	1,2
Großer und Kleiner Werder	1,2
Görmitz	1,1
Oie (Barther Bodden)	0,9
Vilm	0,9
Oehe	0,7
Greifswalder Oie	0,6
Rießer Werder	0,6
Langenwerder	0,5
Leibitz	0,4
Ruden	0,4
Fährinsel	0,4
Riems	0,2

6. Talsperren und Speichieranlagen mit einem Stauraum über 5 Millionen Kubikmeter

Fluß (Flußgebiet)	Ort/Kreis	Stau- raum Mio m ³	Fläche km ²	Stau- höhe ¹⁾ m	Jahr der Inbetrieb- nahme	Zweck ²⁾
Saale	Bleiloch, Kr. Schleiz und Lobenstein	215	9,2	150	1932	HWS, B, El
Saale	Hohenwarte, Kr. Saalfeld und Pößneck	182	7,3	66	1941	HWS, B, El
Rappbode	Wendefurth, Kr. Wernigerode	108,5	3,9	80	1959	HWS, T, B, El
Trieb (Weiße Elster)	Pöhl, Kr. Plauen	62,4	4,1	45	1964	HWS, B
Spree	Spremberg, Kr. Spremberg	42,7	10,0	8	1965	HWS, B
Helme	Kelbra, Kr. Sangerhausen	35,0	13,9	6	1966	HWS
Wylra und Eula (Pleiße)	Witznitz, Kr. Borna	22,7	2,3		1952	HWS, B
Saldenbach (Flöha, Mulde)	Reifland, Kr. Marienberg (Erzgebirge)	22,4	1,5	47	1933	HWS, T, B
Unstrut	Straußfurt, Kr. Sömmerda	22,1	8,8	7	1965	HWS
Weiße Elster (Elbe)	Lehmühle, Kr. Dippoldiswalde	21,8	1,4	43	1931	HWS, T
Ohra	Luisenthal, Kr. Gotha	18,4	0,9	55	1966	T
Weiße Elster (Elbe)	Klingenberg, Kr. Dippoldiswalde	16,4	1,1	32	1914	HWS, T, El
Flöha	Rauschenbach, Kr. Marienberg	15,2	1,0	40	1967	T, B
Zschopau (Mulde)	Kriebstein, Kr. Hainichen	11,6	1,3	21	1933	HWS, El
Weiße Elster	Pirk, Kr. Oelsnitz (Vogtland)	11,0	1,5	14	1938	HWS, B, El
Bode	Wendefurth, Kr. Wernigerode	9,8	0,8	43	1967	HWS, El
Weida (Weiße Elster)	Bernichsmühle, Kr. Zeulenroda	9,7	0,9	23	1956	HWS, T
Rote Weißeritz (Elbe)	Malter, Kr. Dippoldiswalde	8,8	0,8	28	1913	HWS, El
Dobrabach (Schwarze Elster)	Radeburg, Kr. Dresden	8,6	1,9	9	1951	HWS, B
Pleiße (Weiße Elster)	Serbitz (Rückhaltebecken), Kr. Altenburg	8,4	2,5	8	1960	HWS
Schwarzwasser (Schwarze Elster)	Knappenrode, Kr. Hoyerswerda	8,4	2,0		1953	HWS, B
Kl. Bockau (Mulde)	Sosa, Kr. Aue	5,9	0,4	48	1952	HWS, T
Zwickauer Mulde	Muldenberg, Kr. Klingenthal (Vogtland)	5,8	0,9	20	1925	HWS, T, B, El
Saale	Burgkammer, Kr. Schleiz	5,0	0,8	17	1932	HWS, El

¹⁾ Hochwasserstauhöhe. — ²⁾ HWS = Hochwasserschutz; T = Trinkwasserversorgung; B = Betriebswasserversorgung (durch direkte Lieferung in Gräben oder Leitungen) oder Niedrigwasseraufhöhung; El = Wasserkraftnutzung (Elektroenergieerzeugung). — ³⁾ Betriebswasserhöhe.

7. Seen

See	Bezirk	Flä- che	Tiefe		Höhe über NN
			größte	mitt- lere	
		km²	Meter		
Müritz	Neubrandenburg	116,8	33	6,3	62
Schweriner See	Schwerin	63,4	54	13	38
Plauer See	Schwerin	38,7	27,5	8	62
KummerowerSee	Neubrandenburg	32,6	30		0,3
Kölpinsee	Neubrandenburg	20,7	30,6	3,9	62
Tollensesee.	Neubrandenburg	17,4	34	17,3	15
Kraker See	Schwerin	15,0	27,5	8,5	48
Malchiner See	Neubrandenburg	14,3	16	2,5	0,6
Scharnhütelsee	Frankfurt	13,8	28	9,2	38
Schwiebichsee	Frankfurt	11,7	8	3,6	41
Ruppiner See	Potsdam	8,5	24	12	40
Schwiebichsee	Potsdam	8,5	9	4	29,5
Werbellinsee	Frankfurt	8,1	50	19	43
Gr. Müggelsee	Berlin	7,4	8	6	32
Arendsee	Magdeburg	5,4	40,5	29,7	21

9. Kanäle

Kanal	Länge km	Tautiefe bei Mittel- wasser bzw. Normalstau m	Schleu- sen bzw. Hebe- werke Anzahl	Benutz- bar für Schiffe mit Trag- fähig- keit bis Tonnen
Oder-Havel-Kanal	84,6	2,00	2	1 000
Mittellandkanal				
(DDR-Anteil)	66,3	2,00	1	1 000
Elbe-Havel-Kanal	56,0	2,00	3	1 000
Havelkanal	34,9	2,00	1	1 000
Oder-Spree-Kanal	83,7	1,85	5	750
Teltowkanal	37,8	1,80	1	750
Berlin-Spandauer Schiffahrtskanal	3,9		—	750
Pareyer Verbin- dungskanal	3,4	1,70	1	750
Finowkanal	31,8	1,40	12	270
Vogelkanal	14,9	1,60	2	270

8. Flüsse

Fluß	Länge			Ein- zugs- gebiet km²
	Ins- gesamt	darunter schiffbar		
		km	Prozent	
Elbe	1 165	940	81	144 055
DDR-Anteil	566,3	566,3	100	
Schwarze Elster	188	—	—	5 578
Mulde mit Zwickauer Mulde	252	—	—	7 200
Saale	427	122,4	29	23 737
Unstrut	188	71,3	38	6 350
Weiße Elster	247	—	—	5 100
Bode	160	—	—	3 300
Havel	341	228	67	24 273
Spree	308	146,5	37	10 100
Elde	220	183,8	84	3 050
Oder	912	733	80	118 011
DDR-Anteil	161,7	161,7	100	
Lausitzer Neiße	256	15	6	4 232
DDR-Anteil	188	15	8	1 225

10. Bodenerhebungen

Berg	Gebirge bzw. Lage	Höhe in m
Fichtelberg	Erzgebirge	1 214
Brocken	Harz	1 142
Auersberg	Erzgebirge	1 018
Gr. Beerberg	Thüringer Wald	982
Schneekopf	Thüringer Wald	978
Gr. Rammelsberg	Erzgebirge	963
Gr. Inselberg	Thüringer Wald	916
Kahleberg	Erzgebirge	901
Kiefernle	Thüringer Wald	868
Kickelhahn	Thüringer Wald	861
Pöhlberg	Erzgebirge	832
Geising	Erzgebirge	824
Lausche	Lausitzer Gebirge	793
Kapellenberg	Elstergebirge	769
Hochwald	Lausitzer Gebirge	748
Gr. Zschirnstein	Elbsandsteingebirge	601
Gr. Winterberg	Elbsandsteingebirge	551
Kyffhäuser	südöstlich des Harzes	477
Lilienstein	Elbsandsteingebirge	416
Wartburg	Thüringer Wald	394
Bastel	Elbsandsteingebirge	317

XXVII. Meteorologische Angaben

Zusammengestellt vom Hauptamt für Klimatologie des Meteorologischen Dienstes
der Deutschen Demokratischen Republik

1. Monats- und Jahresmittel der Lufttemperatur an ausgewählten meteorologischen Stationen

50-Jahres- Durchschnitt Jahr	Lufttemperatur												Jahres- mittel
	Monatsmittel												
	Januar	Februar	März	April	Mai	Juni	Juli	August	Sep- tember	Oktober	No- vember	De- zember	
	°C												
Bezirk Cottbus													
Cottbus, Seehöhe 69 m													
1901/50.....	-0,6	0,0	3,6	8,2	13,7	16,7	18,6	17,6	14,3	9,0	3,9	0,7	8,8
1966.....	-3,6	1,9	3,9	9,6	14,2	18,0	17,7	17,1	13,4	11,9	2,8	2,4	9,2
1967.....	0,2	2,9	6,4	7,1	14,0	16,3	20,1	17,3	15,2	12,3	4,7	1,1	9,8
1968.....	-1,0	0,7	5,1	9,9	12,0	18,0	17,6	18,0	14,3	10,4	4,2	-2,3	8,9
1969.....	-1,1	-2,3	-0,5	7,3	14,3	16,5	19,8	17,1	14,2	10,0	6,3	-6,1	8,0
1970.....	-4,5	-1,9	0,9	0,7	12,2	18,6	18,0	18,0	13,1	9,0	5,8	1,4	8,1
Bezirk Dresden													
Radebeul-Wahnsdorf, Seehöhe 246 m													
1901/50.....	-0,8	0,0	3,5	7,8	13,1	16,0	17,8	17,0	13,8	8,7	3,6	0,3	8,4
1966.....	-4,3	3,2	3,4	9,7	13,7	17,8	16,7	16,4	13,3	11,8	2,8	1,9	8,9
1967.....	-0,2	2,3	5,7	6,5	13,3	15,2	19,5	17,1	14,7	12,1	4,5	0,5	9,3
1968.....	-1,5	0,7	4,6	9,5	11,3	17,1	16,8	17,0	13,8	10,5	3,4	-1,9	8,4
1969.....	-1,1	-2,3	-0,4	7,0	14,1	15,8	19,2	17,1	14,2	10,9	6,0	-6,0	7,9
1970.....	-3,7	-1,6	1,0	6,0	11,5	17,7	17,4	17,2	13,4	8,8	5,7	0,7	7,8
Görlitz, Seehöhe 237 m													
1901/50.....	-1,3	-0,7	2,7	7,1	12,5	15,6	17,5	16,7	13,5	8,4	3,2	0,0	7,9
1966.....	-5,0	2,3	3,2	9,2	13,1	17,4	16,7	16,2	12,7	11,7	2,9	1,3	8,5
1967.....	-1,1	1,9	5,6	6,5	13,3	15,3	19,2	16,9	14,7	11,9	4,2	0,0	9,0
1968.....	-2,1	0,4	4,4	9,2	10,9	16,6	16,4	16,6	13,7	9,9	3,9	-2,4	8,1
1969.....	-1,9	-2,7	-0,8	7,0	14,0	15,5	18,7	16,3	14,0	10,2	5,4	-6,5	7,4
1970.....	-4,5	-2,3	0,3	6,1	11,3	17,0	17,1	17,1	12,9	8,6	5,5	0,2	7,4
Bezirk Erfurt													
Erfurt-Bindersleben, Seehöhe 315 m													
1901/50.....	-0,9	-0,2	3,1	7,2	12,4	15,2	16,8	16,0	12,9	8,0	3,1	0,3	7,8
1966.....	-4,0	2,9	3,0	8,8	12,8	16,7	15,1	15,5	12,7	10,7	1,6	1,6	8,1
1967.....	0,6	2,3	5,0	6,0	12,6	14,4	18,7	16,4	13,8	11,8	3,3	-0,2	8,7
1968.....	-1,9	-0,1	4,0	8,6	10,4	15,7	16,2	16,3	13,3	10,2	2,8	-3,5	7,7
1969.....	0,3	-3,4	-1,2	6,5	12,7	14,5	18,6	16,4	13,1	9,7	5,1	-6,4	7,2
1970.....	-3,6	-1,6	0,7	5,4	11,0	16,7	15,9	16,4	13,3	8,7	5,5	0,0	7,4
Bezirk Frankfurt													
Frankfurt (Oder), Seehöhe 48 m													
1901/50.....	-1,0	-0,1	3,6	8,2	13,7	16,8	18,7	17,5	14,0	8,7	3,5	0,2	8,6
1966.....	3,5	0,7	3,7	8,7	14,0	18,4	17,6	17,2	13,4	11,5	2,7	2,1	8,9
1967.....	-0,1	2,8	6,3	7,1	14,2	16,2	19,9	17,7	15,6	12,2	4,6	1,0	9,8
1968.....	-1,1	0,3	5,1	10,1	11,5	18,2	17,5	18,1	14,5	10,1	4,3	-2,5	8,8
1969.....	-2,4	-2,7	-0,8	7,5	14,0	16,1	19,7	17,4	14,7	10,2	5,9	-6,8	7,7
1970.....	-5,5	-2,0	0,5	6,1	12,3	18,2	17,5	18,1	13,3	9,0	5,4	1,4	7,8
Angermünde, Seehöhe 48 m													
1901/50.....	-1,0	-0,4	2,8	7,5	12,8	15,8	17,6	16,6	13,2	8,1	3,2	-0,2	8,0
1966.....	-3,0	-0,1	3,5	7,7	13,6	18,0	17,5	16,7	12,7	10,8	2,4	1,8	8,5
1967.....	-0,3	2,8	5,9	6,8	13,7	15,4	19,2	17,2	15,2	11,3	4,3	1,0	9,4
1968.....	-1,3	0,1	4,6	9,6	11,1	17,5	16,6	17,6	14,1	9,0	4,1	-2,7	8,5
1969.....	-3,0	-3,5	-1,1	7,0	13,0	16,0	19,0	17,0	14,2	9,7	5,6	-6,8	7,3
1970.....	-5,8	-3,3	0,1	5,4	12,0	17,6	17,0	17,7	12,8	9,1	5,1	1,6	7,4

1. Monats- und Jahresmittel der Lufttemperatur an ausgewählten meteorologischen Stationen

50-Jahres-Durchschnitt Jahr	Lufttemperatur												Jahres-mittel
	Monatsmittel												
	Januar	Februar	März	April	Mai	Juni	Juli	August	Sep-tember	Oktober	No-vember	De-zember	
	°C												
Bezirk Karl-Marx-Stadt													
Plauen (Vogl.), Seehöhe 407 m													
1901/50.....	-1,9	-1,2	2,0	6,2	11,5	14,4	16,2	15,5	12,4	7,5	2,5	-0,5	7,0
1966.....	-4,5	3,7	2,5	9,0	12,2	16,4	15,2	15,1	12,2	10,8	1,4	0,9	7,9
1967.....	-0,4	1,5	4,9	5,5	12,2	13,9	18,4	16,0	13,5	11,6	3,5	-0,8	8,3
1968.....	-2,4	-0,2	3,6	8,1	10,5	15,8	15,7	15,5	12,9	10,0	2,3	-3,2	7,4
1969.....	-0,9	-3,0	-0,1	6,2	12,8	13,9	17,9	15,7	12,7	9,6	4,7	-6,6	6,0
1970.....	-3,7	-1,8	0,1	4,9	10,3	16,0	15,8	15,7	12,8	8,0	5,2	-0,7	6,0
Fichtelberg, Seehöhe 1 213 m													
1901/50.....	-5,3	-5,0	-2,3	1,4	6,5	9,4	11,3	10,8	8,1	3,5	-1,2	-4,1	2,8
1966.....	-7,8	-0,1	-3,3	3,9	7,4	11,4	10,1	10,2	7,8	7,2	-2,4	-4,5	3,3
1967.....	-4,9	-3,7	-1,1	0,3	7,1	9,2	13,7	11,4	8,9	6,9	0,0	-5,1	3,6
1968.....	-7,1	-4,4	-1,6	3,0	5,0	10,3	10,6	10,8	8,1	5,9	0,6	-5,6	3,0
1969.....	-2,9	-7,6	-4,8	0,8	8,3	9,1	13,0	10,7	8,8	7,3	-0,7	-8,4	2,8
1970.....	-5,6	-7,0	-4,9	-1,1	4,4	11,0	10,5	11,5	8,2	3,9	1,4	-4,0	2,3
Bezirk Leipzig													
Leipzig-Mockau, Seehöhe 128 m													
1901/50.....	-0,5	0,2	3,4	7,6	12,9	15,8	18,0	17,2	13,6	8,7	3,7	0,6	8,4
1966.....	-3,5	2,8	4,0	9,5	13,8	18,4	16,8	16,7	13,4	11,4	2,6	2,7	9,1
1967.....	1,2	3,3	6,5	7,1	13,7	15,5	19,7	17,3	15,0	12,9	4,4	1,1	9,8
1968.....	-0,9	0,8	5,2	9,7	11,8	17,4	17,4	17,9	14,3	11,2	3,8	-2,3	8,9
1969.....	0,5	-2,4	-0,1	7,5	13,9	16,1	19,7	17,6	14,3	10,5	6,3	-5,6	8,2
1970.....	-3,5	-1,1	1,4	6,6	12,0	17,8	17,3	17,3	13,7	9,4	0,4	1,2	8,2
Bezirk Magdeburg													
Magdeburg, Seehöhe 79 m													
1901/50.....	-0,3	0,4	3,8	8,0	13,1	15,8	17,7	16,8	13,6	8,6	3,8	0,7	8,5
1966.....	-2,8	1,9	4,1	8,9	14,0	18,3	16,7	16,7	13,1	11,3	2,5	2,4	8,9
1967.....	1,5	3,3	6,3	7,1	13,5	15,4	19,0	17,1	14,7	11,8	4,3	1,4	9,6
1968.....	-0,8	0,4	5,1	10,0	11,5	17,1	16,8	18,0	14,5	10,7	3,8	-2,2	8,7
1969.....	0,5	-2,3	-0,3	7,5	13,6	16,0	19,4	17,5	14,3	10,4	5,7	-5,7	8,1
1970.....	-4,2	-1,8	1,4	6,1	12,3	18,1	16,8	17,4	13,3	9,5	6,0	1,5	8,0
Salzwedel, Seehöhe 25 m													
1901/50.....	0,0	0,6	3,8	7,9	13,1	16,0	17,9	16,9	13,7	8,8	4,0	1,1	8,6
1966.....	-2,3	0,4	4,0	7,7	13,4	17,7	16,5	16,1	12,8	10,8	2,4	2,3	8,5
1967.....	1,5	3,3	5,9	6,6	13,2	15,4	18,5	16,6	14,3	11,1	4,2	1,6	9,4
1968.....	-0,9	0,7	4,7	9,3	11,0	17,0	16,1	17,5	13,9	10,4	4,1	-2,4	8,4
1969.....	0,4	-2,3	-1,0	7,0	13,2	16,1	19,3	17,4	14,0	10,0	5,6	-5,4	7,9
1970.....	-4,5	-1,8	1,3	5,5	12,3	17,9	16,6	16,9	12,9	9,2	5,7	1,7	7,8
Brocken, Seehöhe 1 142 m													
1901/50.....	-4,8	-4,6	-2,2	1,2	6,0	8,7	10,5	10,0	7,5	3,3	-1,1	-3,5	2,6
1966.....	-6,0	-1,2	-3,0	2,7	6,8	11,0	9,1	9,4	7,3	6,2	-1,7	-3,9	3,0
1967.....	-3,8	-2,7	-1,1	-0,3	6,3	8,4	12,8	10,3	8,2	5,3	0,5	-4,1	3,3
1968.....	-5,8	-4,7	-1,5	2,9	3,6	9,4	9,6	10,9	7,9	6,0	0,4	-3,2	3,0
1969.....	-2,1	-7,5	-5,5	0,4	6,6	8,5	12,7	10,5	8,4	8,0	-1,1	-7,3	2,6
1970.....	-4,2	-6,9	-4,8	-1,6	5,0	11,0	9,1	11,1	7,9	3,9	1,5	-3,8	2,4
Bezirk Neubrandenburg													
Neustrelitz, Seehöhe 64 m													
1901/50.....	-0,7	-0,2	3,0	7,2	12,5	15,7	17,7	16,6	13,3	8,2	3,4	0,5	8,1
1966.....	-2,9	-0,1	3,1	6,7	13,1	17,7	16,5	16,2	12,2	10,4	2,1	1,7	8,1
1967.....	-0,3	3,3	5,6	6,2	13,2	14,9	18,3	16,6	14,6	10,7	4,1	0,9	9,0
1968.....	-1,4	0,1	4,2	9,1	10,5	17,0	16,0	17,2	14,0	9,8	4,0	-2,7	8,2
1969.....	-2,2	-3,2	-1,1	6,5	12,2	15,7	18,6	17,1	13,8	9,6	5,2	-6,7	7,1
1970.....	-5,1	-3,1	0,3	4,7	11,3	17,4	16,3	17,3	12,3	9,0	4,8	1,6	7,2
Bezirk Potsdam													
Potsdam, Seehöhe 81 m													
1901/50.....	-0,7	0,1	3,0	8,0	13,4	16,3	18,1	17,1	13,8	8,7	3,6	0,4	8,5
1966.....	-3,5	0,9	3,6	8,8	14,2	18,6	17,2	16,7	13,1	11,4	2,3	1,9	8,8
1967.....	0,3	2,8	6,1	6,9	14,0	15,6	19,6	17,3	15,1	11,7	4,2	0,8	9,5
1968.....	-1,3	0,3	5,0	10,1	11,5	18,0	17,3	18,3	14,2	10,2	3,9	-2,7	8,7
1969.....	-1,3	-2,9	-0,5	7,4	13,7	16,4	19,8	17,6	14,6	10,4	5,5	-6,3	7,9
1970.....	-4,9	-2,3	1,1	5,8	12,4	18,6	17,3	18,2	13,4	9,1	5,3	1,2	7,9

1. Monats- und Jahresmittel der Lufttemperatur an ausgewählten meteorologischen Stationen

50-Jahres-Durchschnitt Jahr	Lufttemperatur												Jahres-mittel
	Monatsmittel												
	Januar	Februar	März	April	Mai	Juni	Juli	August	Sep-tember	Oktober	No-vember	De-zember	
	°C												
Bezirk Rostock													
Warnemünde, Seehöhe 4 m													
1901/50.....	0,4	0,6	3,1	6,7	11,6	15,1	17,5	16,9	14,1	9,5	4,9	1,8	8,5
1966.....	-1,4	0,7	3,1	5,0	12,1	16,6	16,4	15,9	13,8	11,0	3,3	2,7	8,8
1967.....	1,1	3,1	6,0	6,3	12,2	14,4	18,0	17,0	14,9	11,2	5,3	2,4	9,3
1968.....	0,1	0,8	4,7	8,0	10,1	16,2	16,0	16,7	14,8	10,5	5,6	-1,3	8,5
1969.....	-1,0	-1,4	-0,3	6,0	10,7	15,0	18,2	17,4	15,1	10,7	5,8	-4,4	7,7
1970.....	-3,6	-2,0	1,0	4,3	9,3	15,9	16,2	16,7	13,3	9,8	5,6	3,2	7,5
Greifswald-Wieck, Seehöhe 2 m													
1901/50.....	-0,6	-0,2	2,5	6,4	11,6	15,0	17,1	16,3	13,2	8,4	3,8	0,8	7,9
1966.....	-2,2	0,3	3,3	4,9	12,6	17,1	16,4	16,4	12,9	10,8	2,7	1,9	8,1
1967.....	0,1	2,8	6,0	6,0	12,3	14,6	18,0	16,8	14,9	11,1	4,6	1,0	9,0
1968.....	-0,8	0,2	4,5	8,0	10,3	16,3	15,7	17,0	14,6	9,9	5,4	-2,0	8,3
1969.....	-2,5	-2,2	-1,3	5,8	10,8	15,0	17,9	17,1	14,3	10,0	5,4	-5,5	7,1
1970.....	-4,5	-3,3	0,1	4,5	9,4	15,9	16,3	16,8	12,7	9,1	5,6	2,6	7,1
Bezirk Schwerin													
Schwerin, Seehöhe 59 m													
1901/50.....	-0,1	0,3	3,3	7,4	12,6	15,6	17,5	16,7	13,6	8,8	4,1	1,1	8,4
1966.....	-2,0	0,3	3,6	0,4	13,3	17,7	16,4	16,0	13,1	11,0	2,9	2,2	8,4
1967.....	1,0	3,2	5,9	6,3	13,2	15,0	18,2	16,5	14,5	10,8	4,7	1,5	9,2
1968.....	-0,7	0,3	4,7	9,2	10,6	16,8	15,8	17,2	14,2	10,2	4,7	-1,9	8,4
1969.....	-0,5	-2,2	-0,9	0,8	12,1	15,9	18,4	17,6	14,6	10,3	5,5	-5,1	7,7
1970.....	-4,0	-2,1	1,1	4,6	11,5	17,6	16,1	17,2	13,0	9,3	5,4	2,1	7,7
Bezirk Suhl													
Meinungen, Seehöhe 335 m													
1901/50.....	-1,4	-0,6	2,9	7,1	12,3	15,0	16,7	15,8	12,6	7,6	2,7	-0,2	7,5
1966.....	-3,9	4,2	2,7	8,9	12,2	15,8	14,5	14,6	12,2	10,4	1,0	1,4	7,8
1967.....	0,0	1,5	4,6	6,1	11,7	13,8	18,0	15,3	12,7	10,4	2,2	-0,7	8,0
1968.....	-2,5	-0,1	3,6	7,6	10,2	15,1	15,5	15,4	12,5	9,1	2,2	-3,0	7,1
1969.....	-0,7	-3,0	1,1	6,5	12,3	14,1	18,0	15,0	12,2	9,1	4,5	-5,9	7,0
1970.....	-2,9	-1,6	0,6	5,2	10,9	16,4	15,0	15,7	12,3	8,5	4,9	-0,5	7,0

2. Monats- und Jahresmenge des Niederschlags an ausgewählten meteorologischen Stationen

50-Jahres- Durchschnitt Jahr	Niederschlag												Jahres- menge
	Monatsmenge												
	Januar	Februar	März	April	Mai	Juni	Juli	August	Sep- tember	Oktober	No- vember	De- zember	
	mm												
Bezirk Cottbus													
Cottbus, Seehöhe 60 m													
1901/50	40	34	35	42	50	63	74	73	45	47	44	39	586
1966	26	55	47	60	38	92	66	82	33	63	25	77	664
1967	43	47	36	20	70	95	51	84	117	55	27	61	706
1968	51	25	24	23	39	77	37	99	40	38	71	26	556
1969	37	27	34	01	44	72	37	102	7	24	35	8	488
1970	28	50	45	54	42	35	44	47	52	54	62	34	556
Bezirk Dresden													
Radebeul-Wahnsdorf, Seehöhe 246 m													
1901/50	42	40	40	45	63	72	89	72	57	50	44	45	650
1966	35	64	57	37	42	90	120	102	56	95	20	75	793
1967	45	37	46	29	85	111	55	93	112	49	11	79	752
1968	73	40	37	38	44	76	66	72	70	58	63	30	667
1969	53	38	40	84	53	117	12	58	12	23	32	21	543
1970	27	70	74	102	84	48	30	77	21	89	66	54	742

2. Monats- und Jahresmenge des Niederschlags an ausgewählten meteorologischen Stationen

50-Jahres-Durchschnitt Jahr	Niederschlag												Jahres- menge
	Monatsmenge												
	Januar	Februar	März	April	Mai	Juni	Juli	August	Sep- tember	Oktober	No- vember	De- zember	
	mm												
Görlitz, Seehöhe 237 m													
1901/50	50	41	45	53	65	76	83	79	53	56	54	52	707
1966	37	55	64	48	59	72	117	62	27	71	21	74	707
1967	53	53	64	37	119	71	50	59	135	44	22	69	776
1968	84	39	35	42	79	74	53	84	46	42	73	34	685
1969	42	27	39	51	50	133	32	65	19	46	38	13	555
1970	33	71	40	70	72	78	43	73	32	77	86	47	722
Bezirk Erfurt Erfurt-Bindersleben, Seehöhe 315 m													
1901/50	30	26	27	38	55	58	67	55	43	38	34	29	500
1966	22	39	29	59	51	89	98	95	18	90	36	53	679
1967	22	16	49	30	67	88	42	62	70	31	19	36	532
1968	33	40	27	55	35	61	38	56	58	52	28	14	497
1969	22	42	43	54	98	104	9	81	42	10	25	23	562
1970	26	53	24	70	75	45	53	106	26	54	35	30	597
Bezirk Frankfurt Frankfurt (Oder), Seehöhe 48 m													
1901/50	39	31	32	38	46	57	74	63	42	40	40	38	540
1966	29	48	32	42	28	104	128	36	28	42	15	74	606
1967	50	53	44	30	49	73	39	79	75	55	30	52	629
1968	38	15	25	6	50	46	47	66	46	42	70	15	475
1969	33	31	32	56	74	111	10	91	4	7	39	7	495
1970	26	39	47	63	55	7	46	4	46	69	73	35	513
Angermünde, Seehöhe 48 m													
1901/50	40	30	32	38	46	57	80	60	46	40	41	41	551
1966	38	67	35	41	44	106	89	41	26	15	20	54	686
1967	59	54	66	19	45	128	42	44	69	46	34	55	661
1968	55	11	36	7	90	116	65	47	136	41	61	22	687
1969	32	41	25	56	49	88	7	129	6	18	55	13	519
1970	31	53	68	84	63	32	58	8	49	61	73	40	620
Bezirk Karl-Marx-Stadt Plauen (Vogtl.), Seehöhe 407 m													
1901/50	44	36	35	54	70	77	80	79	47	46	42	42	652
1966	31	50	51	32	49	138	99	138	38	96	19	74	815
1967	34	33	49	29	80	78	79	80	70	23	12	68	635
1968	40	25	48	66	48	35	69	108	84	51	40	25	639
1969	38	21	38	50	38	91	40	85	89	18	37	17	571
1970	31	62	43	64	72	51	93	160	30	74	47	46	773
Fichtelberg, Seehöhe 1213 m													
1901/50	85	77	86	81	98	103	123	118	87	85	75	76	1094
1966	89	83	209	66	109	197	104	110	82	85	48	185	1367
1967	121	83	200	71	117	118	131	93	137	65	29	182	1347
1968	137	48	96	71	81	113	136	119	129	117	71	59	1177
1969	69	52	78	121	51	142	91	91	49	62	111	61	978
1970	45	156	108	139	144	136	110	143	47	143	80	102	1353
Bezirk Leipzig Leipzig-Mockau, Seehöhe 128 m													
1901/50	37	32	35	41	55	60	75	61	45	45	37	37	560
1966	27	47	37	48	32	113	75	54	53	67	28	68	649
1967	32	31	40	19	69	109	66	47	63	36	31	64	607
1968	54	34	32	25	31	52	32	51	82	50	46	10	508
1969	49	33	30	60	57	65	24	83	13	21	34	34	503
1970	31	82	46	40	68	42	53	103	28	69	68	35	671
Bezirk Magdeburg Magdeburg, Seehöhe 79 m													
1901/50	36	32	30	37	43	49	64	56	40	43	40	36	506
1966	34	71	40	64	45	86	70	70	19	41	48	83	677
1967	37	32	44	12	60	64	83	53	54	25	35	43	542
1968	54	30	31	31	34	50	25	32	70	56	46	13	472
1969	42	47	59	59	89	39	24	47	11	24	46	20	516
1970	39	85	55	61	41	61	59	106	45	51	53	35	691

2. Monats- und Jahresmenge des Niederschlags an ausgewählten meteorologischen Stationen

50-Jahres- Durchschnitt Jahr	Niederschlag												Jahres- menge
	Monatsmenge												
	Januar	Februar	März	April	Mai	Juni	Juli	August	Sep- tember	Oktober	No- vember	De- zember	
	mm												
Salzwedel, Seehöhe 25 m													
1901/50	46	36	39	40	46	56	71	68	45	45	45	46	583
1966	33	67	25	79	66	90	108	82	15	16	49	86	725
1967	48	32	57	34	51	58	59	75	49	49	43	45	600
1968	44	15	34	27	69	82	72	60	81	80	69	15	648
1969	54	42	40	60	52	70	6	46	4	28	49	22	473
1970	25	81	54	82	30	78	92	83	45	47	62	32	717
Brocken, Seehöhe 1142 m													
1901/50	161	127	110	112	92	102	138	132	114	126	127	142	1483
1966	143	102	214	144	170	201	148	114	78	154	133	333	2084
1967	179	158	270	127	155	170	130	136	133	179	111	277	2025
1968	222	74	205	50	105	114	120	138	162	174	76	99	1539
1969	147	130	193	208	169	149	70	137	64	91	245	71	1674
1970	92	327	227	304	134	63	250	138	170	226	180	150	2270
Bezirk Neubrandenburg Neustrelitz, Seehöhe 64 m													
1901/50	48	37	39	48	50	58	86	74	50	50	45	50	635
1966	41	47	30	46	57	95	97	87	40	22	38	65	665
1967	62	51	80	22	38	84	115	43	47	38	46	58	684
1968	41	9	48	8	118	66	90	17	98	50	63	29	637
1969	32	30	20	45	73	41	3	151	9	29	70	12	524
1970	23	42	61	94	51	29	48	11	78	106	86	44	673
Bezirk Potsdam Potsdam, Seehöhe 81 m													
1901/50	46	36	34	42	49	58	75	66	45	44	45	45	585
1966	43	81	49	39	41	91	94	106	32	28	20	80	713
1967	64	44	56	24	88	103	54	77	48	49	34	63	704
1968	51	26	26	15	87	33	51	39	112	62	73	39	614
1969	33	48	38	82	77	69	8	123	4	28	49	25	584
1970	52	73	68	81	52	36	50	22	47	58	58	28	625
Bezirk Rostock Warnemünde, Seehöhe 4 m													
1901/50	43	34	34	41	43	47	67	63	50	50	45	46	563
1966	51	47	34	114	57	74	121	61	30	30	36	78	733
1967	67	48	57	30	37	26	49	38	74	46	47	73	592
1968	60	17	48	18	46	01	71	52	84	59	63	27	642
1969	49	41	15	40	45	24	37	66	14	24	120	24	499
1970	16	30	69	134	44	24	49	18	55	86	77	41	648
Greifswald-Wieck, Seehöhe 2 m													
1901/50	43	34	33	44	44	57	75	71	53	54	44	48	600
1966	45	51	28	64	57	84	70	48	39	20	41	58	605
1967	63	45	74	23	65	33	47	61	46	53	43	96	649
1968	50	19	46	11	69	119	67	43	123	50	64	20	681
1969	32	10	17	49	56	42	37	78	9	15	107	15	467
1970	10	28	60	105	51	44	71	11	59	92	98	49	687
Bezirk Schwerin Schwerin, Seehöhe 59 m													
1901/50	50	41	41	48	46	55	73	72	50	52	48	51	627
1966	50	54	36	82	55	79	89	41	27	36	36	89	674
1967	55	45	80	29	64	29	49	120	54	52	47	52	676
1968	50	22	55	28	78	75	78	67	110	63	72	26	733
1969	53	28	27	64	51	159	31	64	10	30	112	22	651
1970	16	52	53	94	36	41	101	32	80	95	77	35	712
Bezirk Suhl Meiningen, Seehöhe 335 m													
1901/50	52	45	39	47	56	65	74	70	50	48	48	50	644
1966	53	47	61	93	81	132	92	69	22	74	68	171	963
1967	27	43	61	39	76	63	18	109	91	50	47	118	742
1968	81	53	42	71	59	62	37	98	113	40	19	35	710
1969	38	44	57	73	127	101	32	137	20	11	76	42	758
1970	41	99	45	84	59	47	84	88	56	69	51	48	771

3. Witterungsverhältnisse an

Lfd. Nr.	Beobachtungsstation	See- höhe	Lufttemperatur						Relative Luft- feuchte	Bewöl- kung (Bede- ckung des Him- mels)	Nieder	
			Mittel	Abwei- chung vom Normal (Mittel 1901/50)	Maximum	Minimum	Summe					
							m NN	°C	grd	°C	Datum	°C
1	Berlin-Ostkreuz	36	9,0	-0,5	32,0	28,6	-10,2	2,2	75	5,6	Hauptstadt	
2	Lübben	56	7,8	-0,7	32,0	22,6	-20,7	1,2	82	5,1	573	Cott
3	Cottbus	69	8,1	-0,7	32,0	28,6	-21,6	1,2	80	5,6	556	107
4	Doberlug-Kirchhain	97	7,8	-0,7	31,4	20,6	-21,9	1,2	80	5,5	587	95
5	Schwarze Pumpe	116	8,3	-0,5	31,5	29,7	-19,0	2,2	80	5,4	588	93
6	Radebeul-Wahnsdorf	246	7,8	-0,6	31,1	22,6	-14,8	1,2	80	5,7	742	Dres
7	Görlitz	237	7,4	-0,5	30,4	22,6	-16,8	2,2	81	5,7	722	113
8	Geisingberg	823	4,3	-0,7	26,1	22,6	-15,3	16,2	87	6,0	1 160	102
9	Leinefelde	354	6,8	-0,6	30,6	22,6	-16,9	1,2	85	6,0	837	142
10	Erfurt-Blindersleben	315	7,4	-0,4	29,6	27,6	-17,3	1,2	83	5,4	597	Er
11	Angermünde	48	7,4	-0,6	32,6	28,6	-21,9	1,2	82	5,5	620	119
12	Müncheberg	62	7,6	-0,6	31,3	28,6	-23,9	1,2	82	5,7	507	114
13	Frankfurt (Oder)	48	7,8	-0,8	32,3	28,6	-21,2	1,2	81	5,2	513	Frank
14	Lindenberg	98	7,8	-0,5	32,4	28,6	-19,4	1,2	80	5,5	525	95
15	Jena	155	8,9	+0,3	33,7	22,6	-15,1	2,2	77	5,8	670	94
16	Gera-Leumnitz	311	7,2	-0,5	29,6	22,6	-15,3	1,2	83	.	700	Ge
17	Quedlinburg	123	8,4	-0,5	31,3	22,6	-18,1	1,2	78	.	606	122
18	Wittenberg-											Hal
19	Lutherstadt	105	8,0	-0,4	32,3	22,6	-19,1	1,2	81	5,7	702	122
20	Halle-Kröllwitz	111	8,4	-0,1	32,3	22,6	-16,0	1,2	84	.	677	130
21	Artern	164	7,9	-0,7	32,0	22,6	-19,1	1,2	83	5,8	565	141
22	Karl-Marx-Stadt	357	7,3	-0,2	29,8	22,6	-15,2	1,2	82	5,7	858	128
23	Plauen (Vogtl.)	407	6,9	-0,1	29,7	22,6	-17,1	27,12	81	5,8	773	Karl-Marx-
24	Fichtelberg	1 213	2,3	-0,5	22,3	13,7	-16,2	16,2	90	6,5	1 353	119
25	Torgau	80	8,0	-0,6	31,7	22,6	-19,7	1,2	82	.	633	124
26	Leipzig-Mockau	128	8,2	-0,2	30,9	22,6	-16,7	1,2	82	5,5	671	Lelp
27	Altenburg	224	8,2	-0,2	31,0	22,6	-15,2	2,2	80	5,7	844	117
28	Salzwedel	25	7,8	-0,8	31,7	20,6	-16,4	18.1./31.12.	80	5,7	717	120
29	Gardelegen	47	7,8	-1,0	31,3	21,6	-19,1	10,2	84	5,7	751	123
30	Magdeburg	79	8,0	-0,5	31,8	22,6	-17,8	1,2	80	5,6	691	128
31	Wernigerode	234	7,9	-0,5	28,6	21,6	-15,6	2,1	78	5,9	699	137
32	Brocken	1 142	2,4	-0,2	22,0	22,6	-16,2	31.1./1.2.	90	6,5	2 270	107
33	Teterow	46	7,2	-0,9	31,4	28,6	-17,5	1,1	85	5,2	657	153
34	Ueckermünde	1	7,1	-0,9	31,2	28,6	-21,8	31,1.	81	5,3	689	Neubran
35	Neustrelitz	64	7,2	-0,9	30,6	20,6	-20,0	1,2	83	5,4	673	110
36	Zehdenick	46	7,7	-0,5	31,5	20,6	-20,4	1,2	80	5,0	601	120
37	Brandenburg	30	8,0	-0,7	31,4	22,6	-18,0	19,1./1.2.	80	5,5	654	Pots
38	Potsdam	81	7,9	-0,6	31,9	28,6	-17,0	2,2	82	5,6	625	109
39	Jüterbog	71	7,9	-0,5	30,7	8,7	-20,3	1,2	82	5,5	682	118
40	Arkona	42	7,0	-0,5	25,0	9,7./31.8.	-12,7	2,2	85	5,3	573	107
41	Boltenhagen	15	7,5	-0,8	28,0	8,7	-14,4	8,1.	84	5,3	546	Ro
42	Warnemünde	4	7,5	-1,0	30,2	8,7	-14,6	1,1	85	5,4	648	90
43	Greifswald-Wieck	2	7,1	-0,8	29,5	28,6	-16,5	1,1	87	5,4	687	102
44	Schwerin	59	7,7	-0,7	29,6	8,7	-16,4	1,1	81	5,5	712	115
45	Boizenburg (Elbe)	45	7,6	-0,9	31,4	20,6	-17,5	1,1	84	5,6	795	Schwe
46	Marnitz	81	7,4	-0,9	30,9	21,6	-18,7	1,1	83	5,8	720	114
47	Weisen b. Wittenberge	24	7,7	-0,8	31,2	20./21.6.	-16,8	19,1.	82	5,6	648	117
48	Kaltennordheim	487	6,1	-0,4	27,8	22./27.6.	-20,7	1,2	85	6,0	887	109
49	Sonneberg-Neufang	626	5,5	-0,4	28,2	22,6	-14,5	1,2	86	6,0	1 065	Su
50	Großer Inselsberg	914	3,9	-0,3	24,8	22,6	-15,5	1,2	89	6,3	1 257	115

ausgewählten Beobachtungsstationen 1970

schlag.		Tage mit										Hel-tere Tage	Trü-be Tage	Som-mer-tage	Frost-tage	Eis-tage	Sonnenschein-dauer		Lfd. Nr.			
Höchste Tagessumme (von 07 Uhr des angegebenen bis 07 Uhr des Folgetages)		Niederschlag mindestens			Schnee-fall mindestens 0,1 mm Niederschlag	Schnee-decke mindestens 1 cm	Ne-bel	Ge-wit-ter	Sturm	Bewölkung unter 1,6 Achtel	über 6,4 Achtel						(Höchst-temperatur mindestens 25 °C)	(Tiefst-temperatur unter 0 °C)		(Höchst-temperatur unter 0 °C)	Summe	Pro-zent der astro-nomisch möglichen Dauer
mm	Datum	0,1 mm	1,0 mm	10,0 mm																		
Berlin																						
47	3. 8.	188	125	8	58	88	35	12	2	28	155	55	85	38				1				
bus																						
23	9. 4.	109	113	9	56	93	52	22	8	36	138	49	122	39				2				
22	22. 8.	191	122	7	59	91	55	18	12	31	159	53	108	39	1 576	35		3				
25	9. 4.	193	117	9	56	92	66	24	27	23	139	44	110	36	1 592	36		4				
32	10. 6.	205	122	8	64	94	35	16	7	32	147	48	97	37				5				
den																						
33	9. 4.	214	130	21	75	97	68	22	17	25	157	31	98	39	1 558	35		6				
34	10. 6.	213	130	17	77	99	55	31	31	25	178	33	110	43	1 574	35		7				
43	5. 3.	246	174	32	116	162	187	26	4	22	202	2	153	91	1 525	34		8				
furt																						
21	5. 3.	230	154	16	81	101	57	29	1	21	199	18	103	47	1 444	32		9				
27	14. 8.	210	124	12	65	82	68	20	1	25	142	23	107	41	1 501	34		10				
furt																						
17	10. 6.	184	121	12	60	95	55	17	3	25	156	49	110	47	1 707	38		11				
20	11. 5./10. 6.	184	110	11	53	95	57	19	1	33	128	42	114	48	1 611	36		12				
18	22. 11.	172	116	9	50	91	51	20	2	33	128	46	107	44	1 617	36		13				
13	27.1./9.4./27.5.	194	122	6	56	94	61	20	3	25	146	48	112	41	1 594	36		14				
ra																						
31	20. 8.	211	130	13	61	76	100	23	1	15	184	53	91	24	1 309	29		15				
63	31. 7.	209	123	14	65	92	72	28	4			24	107	45	1 486	33		16				
le																						
36	21. 8.	163	106	14	40	82	23	17	5			35	100	32	1 314	29		17				
33	22. 8.	221	127	15	65	90	64	27	2	19	159	50	106	39	1 598	36		18				
53	31. 7.	175	117	13	50	66	32	29	—			37	85	38	1 383	31		19				
48	28. 6.	199	115	10	52	71	80	30	14	21	171	38	94	42	1 357	30		20				
Stadt																						
31	1. 8.	215	151	25	78	96	34	27	25	23	171	23	109	41	1 398	31		21				
54	20. 8.	209	128	21	77	92	61	26	8	20	180	24	117	44	1 299	29		22				
45	28. 6.	244	188	37	135	207	310	27	95	9	239	—	180	123	1 340	30		23				
zig																						
29	8. 9.	213	120	14	66	86	56	23				40	95	38	1 552	35		24				
37	21. 8.	197	122	12	56	77	61	25	1	23	152	35	99	38	1 273	28		25				
102	1. 8.	203	139	21	64	81	44	29	10	17	164	32	94	36	1 344	30		26				
burg																						
46	28. 6.	206	127	12	63	90	74	18	31	20	158	31	102	43	1 520	34		27				
52	28. 6.	199	139	14	63	92	63	19	13	20	167	39	105	41	1 440	32		28				
35	21. 8.	200	124	17	60	88	39	20	3	27	151	39	95	38	1 527	34		29				
36	22. 8.	201	127	19	74	87	40	23	24	13	173	17	104	35	1 509	34		30				
59	22. 8.	238	219	88	148	204	312	40	184	14	243	—	171	119	1 183	26		31				
denburg																						
38	20. 7.	195	124	14	67	95	50	11	1	37	134	22	103	48	1 642	37		32				
33	22. 11.	191	122	21	66	95	53	18	5	28	144	14	108	48				33				
25	9. 4.	190	125	19	73	101	45	8	1	29	145	34	123	43	1 692	38		34				
dam																						
32	28. 6.	187	126	12	61	98	41	13	—	45	126	50	109	44				35				
26	9. 4.	203	130	9	59	93	33	21	5	33	155	53	102	39	/			36				
22	9. 4.	197	121	9	68	97	77	24	32	17	150	51	114	42	1 600	36		37				
28	31. 7.	205	124	15	62	90	51	34	4	29	150	46	109	37	1 567	35		38				
stock																						
27	3. 11.	188	122	11	58	93	76	10	54	29	136	2	105	43	1 789	40		39				
23	28. 6.	177	117	13	50	94	62	17	16	35	139	6	104	44	1 768	39		40				
29	10. 4.	198	121	13	66	91	59	16	20	36	151	11	97	42	1 697	38		41				
24	10. 4.	174	119	21	58	98	44	11	1	27	147	14	105	48	1 811	40		42				
rin																						
29	28. 6.	199	127	17	69	100	71	18	15	23	149	22	107	37	1 606	36		43				
38	15. 9.	205	135	19	67	98	71	16	7	21	161	33	103	37	1 632	36		44				
23	28. 6.	204	131	15	72	103	44	16	1	17	180	33	110	46				45				
23	9. 4.	206	127	16	69	95	47	27	6	24	163	37	110	39	1 479	33		46				
hl																						
25	22. 2.	235	163	25	85	110	70	32	—	24	202	10	130	56	1 353	30		47				
33	22. 2.	234	169	28	93	132	220	33	1	24	207	11	143	68	1 342	30		48				
30	23. 8.	250	190	34	114	159	297	23	36	19	227	—	163	92	1 268	28		49				

**4. Extreme Monats- und Jahreswerte der Lufttemperatur (°C)
und der Niederschlagsmenge (mm) für ausgewählte Stationen 1901 bis 1970**

Lufttemperatur Niederschlag		Monatsmittel der Lufttemperatur bzw. Monatsmenge des Niederschlags												Jahres- mittel bzw. -menge
		Januar	Fe- bruar	März	April	Mai	Juni	Juli	Aug- ust	Sep- tember	Ok- tober	Novem- ber	Dezem- ber	
Cottbus, Seehöhe 60 m														
Tempe- ratur Nieder- schlag	Max.	4,9	4,5	7,6	11,3	18,9	21,0	20,7	21,8	17,4	13,1	8,4	4,6	10,6
	Min.	-10,4	-12,0	-0,5	4,6	10,1	12,2	15,8	15,5	9,7	5,3	-0,6	-6,1	6,9
	Max.	105	120	80	111	129	198	250	244	133	170	110	79	807
	Min.	11	9	4	9	9	3	12	9	1	2	5	2	361
Görlitz, Seehöhe 237 m														
Tempe- ratur Nieder- schlag	Max.	4,2	4,4	8,0	11,8	17,0	20,1	20,1	20,8	17,8	13,3	7,6	5,2	10,6
	Min.	-9,6	-12,5	-1,5	4,3	9,5	12,2	15,0	14,9	9,3	4,8	-0,7	-6,5	6,3
	Max.	135	108	118	127	152	224	236	219	147	242	157	129	1 005
	Min.	11	7	9	8	8	10	18	11	6	0	3	4	363
Frankfurt (Oder), Seehöhe 48 m														
Tempe- ratur Nieder- schlag	Max.	4,2	4,3	7,3	11,9	16,9	20,8	20,9	20,6	17,9	12,8	8,0	4,0	10,8
	Min.	-10,1	-13,0	-0,8	4,0	9,7	11,6	15,5	14,8	9,8	4,7	-0,7	-6,8	6,4
	Max.	95	70	89	94	162	182	178	180	103	145	96	95	761
	Min.	9	7	4	6	8	7	9	4	0	0	2	6	343
Angermünde, Seehöhe 48 m														
Tempe- ratur Nieder- schlag	Max.	4,0	3,9	7,5	11,2	16,4	19,5	19,9	20,3	16,3	12,0	7,5	3,5	10,2
	Min.	-10,3	-12,2	-1,6	4,4	10,0	11,7	15,2	14,4	9,6	4,5	-1,4	-6,8	6,3
	Max.	97	68	82	93	109	210	211	154	136	94	82	106	775
	Min.	10	6	3	7	13	8	17	7	2	0	3	2	364
Jena, Seehöhe 155 m														
Tempe- ratur Nieder- schlag	Max.	5,5	5,6	8,3	12,0	16,2	19,1	20,3	20,0	17,0	12,8	8,5	5,4	10,4
	Min.	-11,3	-11,4	0,3	5,2	9,4	12,0	15,0	14,1	9,4	5,0	-0,4	-4,7	7,2
	Max.	85	108	98	116	120	186	195	130	205	136	92	125	845
	Min.	10	7	6	16	9	21	8	15	1	1	1	8	381
Halle-Kröllwitz ¹⁾ , Seehöhe 111 m														
Tempe- ratur Nieder- schlag	Max.	4,7	4,5	8,0	11,6	16,5	20,0	20,3	20,8	18,5	12,6	7,9	5,0	10,4
	Min.	-10,3	-11,4	-0,4	4,8	9,5	11,2	14,5	14,6	9,5	4,7	-0,6	-5,7	6,9
	Max.	(73)	(88)	(71)	(81)	(140)	144	170	(158)	116	100	(79)	(72)	(714)
	Min.	11	8	(4)	(5)	(11)	16	14	(8)	2	4	(2)	(5)	(272)
Plauen (Vogl.), Seehöhe 407 m														
Tempe- ratur Nieder- schlag	Max.	3,6	4,2	6,8	10,6	16,2	19,6	19,6	18,5	16,5	11,6	7,2	5,3	9,7
	Min.	-10,6	-12,7	-1,4	3,9	8,7	11,1	14,1	13,9	8,1	4,5	-0,8	-6,0	5,7
	Max.	151	98	109	120	162	213	246	193	120	132	90	140	964
	Min.	17	6	8	19	20	25	9	11	1	1	2	3	411
Annaberg-Buechholz, Seehöhe 621 m														
Tempe- ratur Nieder- schlag	Max.	2,0	3,5	5,5	9,8	14,0	17,2	17,5	18,1	16,1	11,0	6,5	3,7	7,9
	Min.	-10,8	-12,1	-2,9	-1,8	5,7	8,0	12,2	12,4	6,4	3,1	-1,4	-6,0	4,9
	Max.	157	186	155	160	173	243	341	179	157	189	143	211	1 226
	Min.	21	8	15	21	14	25	29	6	2	0	14	8	574
Fichtelberg, Seehöhe 1213 m														
Tempe- ratur Nieder- schlag	Max.	-0,1	-0,1	1,6	5,7	10,3	13,6	14,5	14,6	12,5	7,9	2,7	0,2	4,3
	Min.	-12,3	-14,4	-6,6	-2,5	2,0	4,4	8,4	8,3	2,4	-2,0	-4,4	-8,4	1,2
	Max.	305	269	256	194	228	295	407	224	217	221	170	248	1 703
	Min.	18	17	12	27	24	40	20	13	2	1	12	13	745
Magdeburg, Seehöhe 79 m														
Tempe- ratur Nieder- schlag	Max.	5,3	5,1	8,8	11,9	17,2	21,7	20,7	21,3	17,4	12,3	8,6	5,0	11,1
	Min.	-9,8	-10,4	-0,3	5,2	10,1	12,1	15,2	14,6	10,5	5,4	0,0	-5,7	7,1
	Max.	83	110	86	102	112	140	240	147	107	109	92	89	836
	Min.	12	4	5	4	6	10	5	3	0	3	8	4	301
Brocken, Seehöhe 1142 m														
Tempe- ratur Nieder- schlag	Max.	0,3	0,6	1,7	5,0	9,6	13,2	13,6	14,4	12,5	8,0	2,5	1,1	4,5
	Min.	-11,9	-13,8	-6,5	-2,6	1,4	3,5	7,2	7,3	2,9	-1,8	-4,8	-7,3	1,3
	Max.	424	350	351	304	256	301	348	283	278	293	282	391	2 270
	Min.	40	12	19	25	18	23	37	31	7	5	21	21	948
Potsdam, Seehöhe 81 m														
Tempe- ratur Nieder- schlag	Max.	4,1	4,4	8,0	11,3	16,7	20,2	20,3	21,1	18,0	12,1	7,7	4,0	10,4
	Min.	-10,0	-10,9	-0,8	4,7	9,6	11,6	14,7	14,4	9,6	4,8	-0,8	-6,3	6,6
	Max.	103	99	105	106	126	158	205	152	112	138	116	99	787
	Min.	14	5	6	11	5	8	8	12	0	0	4	3	404
Greifswald-Wieck ¹⁾ , Seehöhe 2 m														
Tempe- ratur Nieder- schlag	Max.	3,7	4,0	7,1	9,2	14,3	18,7	19,7	19,6	16,3	12,0	7,6	4,1	9,7
	Min.	-8,1	-10,4	-1,7	3,2	7,9	11,1	14,3	13,6	10,3	5,0	-0,3	-5,5	6,1
	Max.	91	72	(79)	105	98	(144)	(184)	(204)	123	(120)	107	105	(785)
	Min.	9	(4)	(2)	11	5	(3)	6	11	2	2	(6)	(5)	417
Schwerin, Seehöhe 59 m														
Tempe- ratur Nieder- schlag	Max.	4,5	4,4	7,2	10,2	15,4	19,7	19,9	20,3	16,7	12,3	7,7	4,6	9,9
	Min.	-8,6	-10,4	-1,2	4,4	8,7	11,8	14,2	13,6	9,9	5,1	-0,1	-5,1	6,5
	Max.	135	93	106	108	109	159	157	233	119	110	134	146	805
	Min.	13	2	6	11	6	9	17	14	2	4	8	8	425

¹⁾ In Klammern gesetzte Angaben = reduzierte Werte.

Westberlin

**Selbständige politische Einheit
auf dem Territorium der
Deutschen Demokratischen Republik**

Quellen

Statistisches Jahrbuch Westberlin
Berliner Statistik, Westberlin

Westberlin

1. Gebiet und Bevölkerung

Fläche : 479 km²

Jahr	Mittlere Bevölkerung			Einwohner je km²
	Insgesamt	männlich	weiblich	
	1000			
1946	1 969	796	1 173	4 111
1950	2 139	907	1 232	4 466
1955	2 195	932	1 263	4 582
1960	2 204	934	1 270	4 601
1961	2 198	929	1 269	4 589
1962	2 180	925	1 255	4 551
1963	2 177	928	1 249	4 545
1964	2 193	938	1 254	4 578
1965	2 201	945	1 256	4 595
1966	2 191	941	1 250	4 571
1967	2 174	934	1 240	4 539
1968	2 151	925	1 226	4 491
1969	2 137	924	1 213	4 461

2. Bevölkerung nach Altersgruppen und Geschlecht

Stand Jahresende

Altersgruppe	Bevölkerung						Anteil der Altersgruppen an der Bevölkerung					
	1955			1969			1955			1969		
	Insgesamt	männlich	weiblich	Insgesamt	männlich	weiblich	Insgesamt	männlich	weiblich	Insgesamt	männlich	weiblich
	Prozent											
unter 5 Jahre ...	87 514	45 107	42 407	117 352	60 028	57 324	4,0	4,8	3,3	5,5	0,5	4,7
5 bis 10 ...	95 835	48 835	47 000	116 725	59 692	57 033	4,3	5,2	3,7	5,5	0,4	4,7
10 " 15 ...	147 614	74 800	72 814	87 856	45 125	42 731	6,7	8,0	5,7	4,1	4,0	3,5
15 " 20 ...	161 398	80 485	80 913	100 315	51 049	49 266	7,3	8,6	6,4	4,7	5,5	4,1
20 " 25 ...	121 585	60 076	61 509	128 350	66 308	62 042	5,5	6,4	4,9	6,0	7,2	5,1
25 " 30 ...	333 859	136 717	196 942	458 918	240 498	218 420	15,1	14,6	15,5	21,5	26,0	18,1
30 " 40 ...	757 067	307 080	449 987	486 425	188 833	297 592	34,4	32,8	35,5	22,8	20,4	24,6
40 " 60 ...	161 790	58 821	102 969	184 824	70 256	114 568	7,3	6,3	8,2	8,7	7,6	9,5
60 " 65 Jahre und älter ...	336 856	124 470	212 386	453 491	144 543	308 948	15,3	13,3	16,8	21,2	15,6	25,6
Zusammen	2 203 318	936 391	1 266 927	2 134 256	926 332	1 207 924	100	100	100	100	100	100

3. Bevölkerungsbewegung

Jahr	Eheschließungen ¹⁾	Lebendgeborene	Gestorbene	Eheschließungen	Lebendgeborene	Gestorbene	Im 1. Lebensjahr Gestorbene je 100 Lebendgeborene	Lebendgeborenen (+) bzw. Gestorbenen (-) überschuß je 1000 der Bevölkerung
				Je 1000 der Bevölkerung				
1950	19 426	21 614	20 220	9,1	10,1	12,3	5,7	- 2,2
1955	18 379	17 116	30 526	8,4	7,8	13,9	4,5	- 6,1
1960	21 093	21 505	36 109	9,6	9,8	16,4	3,5	- 6,6
1961	21 641	23 203	35 711	9,8	10,6	16,2	3,3	- 5,7
1962	24 562	24 127	37 336	11,3	11,1	17,1	3,3	- 6,1
1963	21 342	25 036	38 769	9,8	11,9	17,8	3,0	- 5,9
1964	21 319	26 649	37 600	9,7	12,2	17,2	2,8	- 5,0
1965	21 847	26 069	39 605	9,9	11,8	18,0	2,6	- 6,2
1966	21 830	26 084	39 405	10,0	11,9	18,0	2,7	- 6,1
1967	20 017	25 215	39 804	9,2	11,6	18,3	2,6	- 6,7
1968	10 038	23 500	41 654	8,9	10,9	19,4	2,5	- 8,4
1969	17 898	21 456	42 382	8,4	10,0	19,8	2,7	- 9,8

¹⁾ In Westberlin geschlossene Ehen.

4. Berufstätige nach der Stellung im Betrieb und nach Wirtschaftsbereichen 1969

Stand Mai (Mikrozensus)

Wirtschaftsbereich	Berufstätige (einschließlich Lehrlinge)							
	Insgesamt	Nach der Stellung im Betrieb			darunter weiblich			
					Nach der Stellung im Betrieb			
		Arbeiter und Angestellte	Mithelfende Familienangehörige	Selbständig Erwerbstätige	Insgesamt	Arbeiter und Angestellte	Mithelfende Familienangehörige	Selbständig Erwerbstätige
		1000 Personen				Prozent		
Industrie, Handwerk, Bauwirtschaft	420,5	400,8	2,8	16,9	32,9	33,6	82,1	8,9
Land- und Forstwirtschaft	5,6	4,3	0,3	1,0	28,6	30,2	66,7	10,0
Handel, Verkehr	191,2	153,7	4,4	33,1	44,7	46,3	84,1	32,0
Sonstige Wirtschaftsbereiche	335,5	301,0	4,6	29,9	52,7	53,8	87,0	35,8
Zusammen	952,8	859,8	12,1	80,9	42,2	42,9	84,3	28,3

5. Betriebe, Beschäftigte und Umsatz der Industrie

Betriebe und Beschäftigte: Monatsdurchschnitt

Industriezweig	Betriebe		Beschäftigte ¹⁾		Umsatz ²⁾			
					Insgesamt		Je Beschäftigter	
	1960	1969	1960	1969	1960	1969	1960	1969
					1000 DM		DM	
Gesamte Industrie³⁾	2 979	2 101	304 911	259 704	9 520 316	16 571 286	31 223	63 808
darunter:								
Stahlbau ⁴⁾	110	94	19 741	14 922	426 435	621 319	21 601	41 638
Maschinenbau	256	199	36 124	32 422	780 302	1 412 511	21 601	43 566
Fahrzeugbau	47	34	9 041	7 295	172 203	298 488	19 047	40 917
Elektrotechnik	241	192	115 130	95 189	2 537 837	4 043 192	22 043	42 475
Feinmechanik/Optik	96	66	5 527	3 760	90 229	136 458	16 325	36 292
Eisen-, Blech- und Metallwaren	138	91	6 962	6 950	163 058	306 416	23 421	44 089
Chemische Industrie ⁵⁾	181	110	11 594	11 468	415 967	957 304	35 878	83 476
Papierindustrie	127	94	6 272	4 900	146 576	197 082	23 370	40 221
Polygraphische Industrie	200	152	12 114	10 313	244 651	387 139	20 196	37 539
Bekleidungsindustrie	586	436	23 364	20 820	935 585	978 473	40 044	46 907
Nahrungs- und Genussmittelindustrie	367	207	25 155	22 954	2 643 059	5 223 915	105 071	227 582

¹⁾ Ohne Heimarbeiter, einschließlich Lehrlinge. — ²⁾ Einschließlich Lieferungen an andere Betriebe desselben Unternehmens. — ³⁾ Ohne Gas-, Wasser- und Elektrizitätswerke. — ⁴⁾ Einschließlich Leichtmetallbau. — ⁵⁾ Ohne gummi-, asbest- und kunststoffverarbeitende Industrie.

6. Index der Industrieproduktion nach ausgewählten Industriezweigen¹⁾

Industriezweig	1963	1964	1965	1966	1967	1968	1969
	1962 = 100						
Gesamte Industrie¹⁾	102	107	112	117	112	121	136
darunter:							
Schwarzmetallurgie ²⁾	101	110	107	102	95	96	118
Buntmetallurgie ³⁾	101	117	116	165	187	214	244
Stahlbau ⁴⁾	98	104	105	108	102	101	109
Maschinenbau	106	110	122	117	108	103	121
Fahrzeugbau ⁵⁾	101	114	128	132	124	161	199
Elektrotechnik	102	98	102	108	100	111	131
Feinmechanik/Optik	102	102	105	116	130	150	137
Eisen-, Blech- und Metallwaren	107	109	113	158	137	152	179
Chemische Industrie ⁶⁾	110	121	131	142	155	179	196
Papierindustrie	94	102	114	114	107	115	126
Polygraphische Industrie	102	109	113	116	113	122	125
Bekleidungsindustrie	91	96	93	92	78	79	82
Nahrungs- und Genussmittelindustrie	107	118	118	116	119	128	134

¹⁾ Arbeitstäglich Index der industriellen Nettoproduktion, errechnet auf der Basis von Monatsdurchschnitten. — ²⁾ Ohne Gas-, Wasser- und Elektrizitätswerke. — ³⁾ Einschließlich Gießereien. — ⁴⁾ Einschließlich Leichtmetallbau. — ⁵⁾ Einschließlich Schiffbau. — ⁶⁾ Ohne gummi-, asbest- und kunststoffverarbeitende Industrie.

7. Beschäftigte und Umsatz im Bauhauptgewerbe¹⁾

Beschäftigte: Stand Dezember

Jahr	Beschäftigte					Umsatz			
	Insgesamt	davon				Insgesamt	davon		
		Arbeiter*)	Inhaber	Angestellte			Wohnungs- bauten	Gewerb- liche und industrielle Bauten	Öffentliche und Ver- kehrsbauten
				kauf- männ- sche	tech- nische				
1000 DM									
1955	46 487	41 311	1 686	2 134	1 356	520 954	245 114	96 433	146 956
1960	45 035	39 901	1 461	2 150	1 523	5813 831	393 200	165 979	236 940
1961	40 101	35 217	1 373	2 096	1 415	5793 613	374 156	174 118	230 525
1962	40 759	35 973	1 276	2 067	1 443	5790 789	348 723	148 442	281 039
1963	43 511	38 477	*) 1 311	2 121	1 802	5932 583	403 914	166 796	349 290
1964	45 385	40 093	*) 1 317	2 221	1 754	1 098 771	445 290	225 451	428 030
1965	44 943	39 462	1 199	2 365	1 917	1 338 451	546 675	307 856	483 920
1966	46 022	40 352	1 179	4 491	1 409 304	551 138	350 638	507 528	
1967	46 924	40 986	1 169	4 769	1 583 197	608 808	302 924	581 465	
1968	48 871	42 485	1 244	5 142	1 395 451	646 667	273 005	475 779	
1969	47 963	41 600	1 217	5 146	1 553 268	713 986	313 107	526 175	

¹⁾ Betriebe mit 20 oder mehr Beschäftigten. — ²⁾ Einschließlich Poliere und Schachtmeister. — ³⁾ Einschließlich mithelfende Familienangehörige. — ⁴⁾ Einschließlich Entrümmung und Abbruch.

8. Betriebe, Beschäftigte und Umsatz des Handwerks

Betriebe und Beschäftigte: Stand Mai

Handwerkszweig	Betriebe ¹⁾		Beschäftigte ²⁾			Umsatz		
	1956	1963	1956	1963	1967	1955	1962	1967
						Mio DM		
Metallverarbeitendes Handwerk	4 948	3 986	29 167	29 231	23 879	365,8	540,4	739,7
Holzverarbeitendes Handwerk	1 511	936	8 940	5 420	4 825	91,7	97,2	131,3
Bekleidungs-, Textil- und Lederhandwerk	6 040	4 044	20 457	12 081	8 010	160,9	191,5	169,3
Nahrungsmittelhandwerk	2 978	2 302	20 741	17 859	15 474	509,3	738,8	749,3
Bau- und Ausbauhandwerk	3 143	2 436	37 911	30 341	22 384	334,3	498,2	612,7
Gesundheitspflege und ähnliche Dienstleistungen	3 342	2 943	15 628	20 716	19 716	80,3	178,4	241,0
Sonstiges Handwerk	1 364	1 070	5 204	4 578	3 506	57,6	87,2	120,8
Zusammen	23 326	17 717	138 048	121 126	97 794 *	1 599,9	2 331,6	2 754,1

¹⁾ Einschließlich Nebenbetriebe. — ²⁾ Ohne Heimarbeiter.

9. Güterverkehr über das Territorium der Deutschen Demokratischen Republik

Gütereingang und Güterausgang der Westberliner Hafen- und Lagerhausbetriebe

Jahr	Gütereingang				Güterausgang			
	Insgesamt	Verkehrszweig			Insgesamt	Verkehrszweig		
		Eisenbahn	Kraft- verkehr	Binnen- schifffahrt		Eisenbahn	Kraft- verkehr	Binnen- schifffahrt
Tonnen								
1950	898 624	140 868	264 320	493 436	425 252	5 808	294 119	125 325
1955	790 201	129 731	180 661	529 809	431 809	7 627	386 893	37 289
1960	1 327 441	240 675	144 659	942 107	1 026 175	4 481	888 484	133 210
1961	1 185 398	197 126	157 283	780 989	1 000 008	3 705	885 864	110 439
1962	1 175 884	264 622	155 605	755 657	1 158 507	5 097	1 006 594	146 816
1963	1 401 700	542 078	130 221	729 401	1 358 035	5 061	1 189 345	163 629
1964	1 564 909	427 055	188 415	949 439	1 501 550	4 268	1 319 679	177 603
1965	1 614 425	364 250	238 291	1 011 884	1 472 162	7 877	1 300 697	163 588
1966	1 899 643	330 957	212 103	1 350 583	1 277 236	4 680	1 103 975	163 381
1967	1 953 386	223 363	223 381	1 506 612	1 297 995	3 415	1 136 852	157 728
1968	2 136 850	235 711	259 975	1 641 164	1 448 584	3 428	1 258 493	186 663
1969	2 292 139	526 991	342 943	1 422 205	1 556 786	4 722	1 250 882	301 182

10. Flugverkehr über das Territorium der Deutschen Demokratischen Republik

Jahr	Ankunft				Abflug			
	Flug- zeuge	Flug- gäste	Fracht	Luft- post	Flug- zeuge	Flug- gäste	Fracht	Luft- post
			Tonnen				Tonnen	
1960	17 856	688 231	3 830,5	1 660,9	17 856	843 785	5 414,7	1 935,4
1963	25 928	1 198 411	5 651,7	3 317,6	25 964	1 197 229	4 709,9	3 486,6
1964	31 858	1 360 114	6 807,5	3 487,9	31 843	1 358 075	4 995,1	3 796,2
1965	35 505	1 576 761	9 040,4	3 636,5	35 504	1 582 153	5 639,6	4 164,2
1966	35 732	1 674 285	11 529,0	3 700,1	35 743	1 677 684	6 180,7	3 801,0
1967	36 122	1 760 161	12 480,5	4 490,3	36 115	1 755 031	6 663,9	3 782,5
1968	36 452	2 057 981	12 452,0	4 448,6	36 451	2 070 762	8 364,9	4 266,7
1969	36 850	2 458 309	14 278,8	4 771,7	36 853	2 463 495	9 452,0	4 693,4

11. Personenbeförderung des städtischen Nahverkehrs

Jahr	Beförderte Personen ¹⁾			
	Insgesamt	Nach Fahrzeugarten		
		Straßenbahn	Omnibus und Obus	U-Bahn
	Millionen Personen			
1955	622,5	288,4	204,1	130,0
1960	692,1	226,3	324,5	141,3
1961	721,0	194,8	375,4	150,8
1962	827,4	170,3	466,0	191,1
1963	839,2	132,8	509,5	196,9
1964	707,1	85,7	434,9	186,5
1965	706,9	63,8	450,8	183,3
1966	679,0	30,0	432,1	216,9
1967	665,2	7,9	436,4	220,9
1968	663,0	—	446,4	216,6
1969	663,8	—	446,3	217,5

¹⁾ Bis 1963 wurde ein Umsteigefahrschein als zwei, ein Doppelumsteigefahrschein (ab 15. September 1961) als drei beförderte Personen gezählt. Ab 1964 sind nur die im Betriebsteil beförderten Personen, unabhängig von Umsteigefahrten innerhalb des Betriebsteiles, enthalten.

12. Index des Einzelhandelsumsatzes

Branchengruppe	Monatsdurchschnitt							
	1963	1964	1965	1966	1967	1968	1969	1970
	Monatsdurchschnitt 1962 = 100							
Gesamter Einzelhandel	106	115	127	132	134	139	150	164
darunter:								
Waren- und Kaufhäuser	106	120	140
Fachgeschäfte für Nahrungs- und Genußmittel	107	115	121	123	124	126	134	146
Bekleidung, Wäsche, Ausstattungsgüter und Sportartikel, Schuhe	103	109	120	122	121	121	132	143
Metallwaren, Hausrat und Wohnbedarf	99	107	116	123	124	131	141	137
Elektrotechnische Erzeugnisse	111	127	160	182	202	235	264	...
Rundfunk-, Fernseh- und Phonogeräte	106	109	111	109	103	103	115	...
Uhren, Edelmetalle und Schmuckwaren	102	118	134	139	136	133	139	...
Leder- und Taschenerwaren	97	108	125	132	127	126	123	...

13. Preisindex für die Lebenshaltung und Anteil der Ausgabenpositionen an den durchschnittlichen jährlichen Ausgaben von Familienhaushalten der mittleren Verbrauchergruppe

Ausgabenposition	Preisindex für die Lebenshaltung (Monatsdurchschnitt)						Anteil der Ausgabenpositionen an den durchschnittlichen jährlichen Ausgaben		
	1964	1965	1966	1967	1968	1969	1960	1963	1964
	1962 = 100						Prozent		
Nahrungs- und Genußmittel ...	106,5	111,0	114,6	113,7	111,6	114,4	43,2	40,9	33,6
Wohnung	104,0	106,0	122,9	132,2	145,4	159,3	11,4	10,5	12,3
Heizung und Beleuchtung	103,6	109,9	112,5	113,4	119,5	122,2	3,3	4,0	2,7
Hausrat	103,9	107,1	107,8	107,9	106,5	106,7	9,8	7,9	10,7
Bekleidung und Schuhe	105,8	110,4	118,8	119,5	116,9	119,9	13,7	12,2	11,6
Körper- und Gesundheitspflege	108,5	113,5	122,9	127,0	133,9	137,9	2,8	3,0	2,5
Bildung und Unterhaltung	102,3	102,4	105,2	106,3	112,8	114,3	8,0	10,0	13,4
Verkehr	107,3	109,6	111,9	113,3	114,4	114,5	4,6	6,1	9,8
Übrige Waren und Dienstleistungen	106,5	109,3	113,3	118,5	124,3	127,9	3,2	5,4	3,4
Zusammen	105,6	109,4	114,5	115,5	116,6	120,0	100	100	100

14. Allgemeinbildende Schulen 1968

Stand 15. Oktober

Schulart	Schulen	Klassen	Lehrkräfte		Schüler			
			Insgesamt	darunter weiblich	Insgesamt	darunter weiblich	Je Lehrkraft	Je Klasse
Grundschulen 1. bis 6. Klasse	231	3 714	4 040	2 869	110 542	58 975	29,6	32,2
Oberschulen								
Hauptschulen	60	602	1 123	465	18 925	8 977	16,9	28,6
Realschulen	50	558	928	435	16 089	8 631	17,3	28,8
Gymnasien	68	1 186	2 299	937	27 205	12 440	11,8	22,9
Sonderschulen	56	722	869	513	11 496	4 463	13,2	15,9

15. Universitäten und Hochschulen, Studierende und Lehrpersonal

Wintersemester	Universitäten und Hochschulen	Studierende ¹⁾		Lehrpersonal		Wissenschaft- liche Hilfspersonen ²⁾
		Insgesamt	darunter weiblich Prozent	Insgesamt	darunter weiblich	
1955/56	7	15 628	20,1	1 115	95	1 087
1960/61	6	23 533	24,3	1 272	119	1 794
1961/62	6	23 771	24,5	1 307	115	1 918
1962/63	6	26 244	24,7	1 402	119	2 365
1963/64	6	27 910	25,6	1 598	135	2 691
1964/65	6	28 830	25,2	1 657	141	3 091
1965/66	6	28 886	24,5	1 791	146	3 318
1966/67	6	27 950	24,3	1 743	144	3 202
1967/68	6	27 475	24,4	1 787	157	3 292
1968/69	6	26 919	24,4	1 879	157	3 506
1969/70	6	26 921	25,5	1 816	130	4 107

¹⁾ Einschließlich Beurlaubte. — ²⁾ Einschließlich Hilfsassistenten und studentische Hilfskräfte.

16. Theater und Filmtheater sowie Sitzplätze und Besucher

Jahr	Theater ¹⁾	Sitzplätze	Besucher		Filmtheater	Sitzplätze	Besucher	
			1000	Je 100 der Bevölkerung			1000	Je 100 der Bevölkerung
1960	261	129 915	42 096	1 909,8
1961	232	119 637	33 276	1 513,9
1962	208	106 210	23 981	1 100,1
1963 ²⁾	17	12 346	2 944	135,2	188	94 524	19 646	902,3
1964 ²⁾	18	12 407	3 046	138,9	180	88 972	17 589	802,2
1965 ²⁾	18	12 294	3 084	140,1	166	83 699	16 151	733,8
1966 ²⁾	18	12 268	3 031	138,3	149	75 420	14 027	640,2
1967 ²⁾	18	12 376	3 031	139,4	139	69 480	12 443	572,4
1968 ²⁾	17	11 041	2 956	137,4	110	59 735	9 613	446,0
1969 ²⁾	17	11 031	2 636	123,4	100	52 000

¹⁾ Bühnen mit festem Haus. — ²⁾ Für Theater: Spielzeit 1962/63, 1963/64, 1964/65 usw.

17. Ausgewählte Kennziffern des Gesundheitswesens

Stand Dezember

Jahr	Ärzte	Zahn- ärzte und Dentisten	Approbierte Apotheker	Ärzte	Zahn- ärzte und Dentisten	Approbierte Apotheker	Krankbetten	
							Insgesamt	Je 10 000 der Be- völkerung
				Je 10 000 der Bevölkerung				
1955	4 365	1 916	718	19,9	8,7	3,3	30 990	141
1960	4 747	1 916	1 004	21,5	8,7	4,6	32 675	148
1961	4 650	1 854	988	21,2	8,4	4,5	33 166	151
1962	4 599	1 816	984	21,1	8,3	4,5	33 462	153
1963	5 063	1 753	1 106	23,3	8,1	5,1	33 529	154
1964	4 887	1 726	1 142	22,3	7,9	5,2	33 677	154
1965	5 104	1 737	1 178	23,2	7,9	5,4	33 923	154
1966	5 014	1 679	1 202	22,9	7,7	5,5	34 325	157
1967	5 078	1 650	1 248	23,4	7,6	5,7	34 101	157
1968	5 131	1 637	1 311	23,9	7,6	6,1	34 195	159
1969	5 463	1 553	1 335	25,6	7,3	6,2	35 185	165

18. Verurteilte nach Altersgruppen, Geschlecht und ausgewählten Straftaten 1969

Straftatengruppe ¹⁾	Verurteilte Personen						
	Insgesamt	Nach Altersgruppen					
		21 Jahre und älter		18 bis unter 21 Jahre		14 bis unter 18 Jahre	
		männlich	weiblich	männlich	weiblich	männlich	weiblich
Verbrechen und Vergehen nach dem Strafgesetzbuch (ohne Vergehen im Straßenverkehr)	13 909	8 746	2 352	1 075	180	1 334	222
darunter:							
Verbrechen und Vergehen wider die öffentliche Ordnung	270	183	44	26	1	14	2
Straftaten gegen den Personenstand, die Ehe und die Familie	798	703	84	7	4	—	—
Verbrechen und Vergehen wider die Sittlichkeit	357	287	7	22	—	39	2
Verbrechen und Vergehen wider das Leben	160	53	83	4	16	—	—
darunter: Mord	12	9	—	2	—	1	—
Totschlag	15	11	3	—	—	1	—
Vergehen im Straßenverkehr nach dem Strafgesetzbuch	7 840	6 865	414	506	25	30	—
darunter:							
Flucht nach Verkehrsunfall	1 931	1 611	158	148	5	9	—
Fahrlässige Tötung durch Verkehrsunfall	81	69	7	4	1	—	—
Zusammen	21 749	15 611	2 766	1 581	205	1 364	222

¹⁾ Die Straftatengruppen der Westberliner Verurteilten-Statistik sind mit den Straftatengruppen der Kriminalstatistik der DDR nicht identisch.

Anhang

I. Länder des Rates für gegenseitige Wirtschaftshilfe

II. Internationale Übersichten

Die Staatliche Zentralverwaltung für Statistik der DDR veröffentlicht keine Angaben des Statistischen Bundesamtes in Wiesbaden über die BRD, in die rechtswidrig Angaben über Westberlin einbezogen wurden. Da Westberlin eine selbständige politische Einheit darstellt und die Regierung der BRD keinerlei Rechte und Zuständigkeiten gegenüber Westberlin besitzt, verfolgt die Einbeziehung von Angaben über Westberlin eindeutig das Ziel, die völkerrechtswidrige Expansionspolitik der Regierung der BRD zu unterstützen.

Quellen

Die aus internationalen Quellen entnommenen Zahlen und Zusammenstellungen können durch methodische Überarbeitungen bei einzelnen Kennziffern gewisse Abweichungen von nationalen Quellen enthalten.

- Statističeskij Žegodnik Stran-Členov Sov'eta
 Ekonomičeskoj Vzal'mopomošči, Moskau 1970
 Anuarii Statistiki i Republikos Popullore te Shoiperise, Tirana
 Statističeskij Godišnik na Narodna Republika Bólgarija, Sofia
 Statističeskij Izvestija, Sofia
 Ten Great Years, Peking
 Statistički Godišnjak SFRJ, Belgrad
 Statistisches Taschenbuch Jugoslawiens, Belgrad
 Razvitie narodnogo chozjajstva i kul'tury Korojskoj Narodno-
 Demokratičeskoj Respubliki, Gosplanizdat, Moskau
 Sbornik statističeskich dannich o razvitii narodnogo choz-
 jajstva v KNDR (1946–1960), Pjōngjang
 Boletín Estadístico, República de Cuba, Havanna
 Principales Indicadores de la Actividad Económica, Havanna
 Narodnoe chozjaj tvo Mongolskoj Narodnoj Respubliki,
 Ulan Bator
 Biuletyn Statystyczny, Warschau
 Rocznik Statystyczny, Warschau
 Kratkij Statističeskij Žegodnik Polskoj Narodnoj Respubliki,
 Warschau
 Anuarul Statistic al R. P. R., Bukarest
 Buletin Statistic Trimestrial, Bukarest
 Statisticka Ročenka Československé Socialistické Republiky,
 Prag
 Statistické Přehledy, Prag
 Narodnoe chozjajstvo SSSR, Statističeskij Žegodnik, Moskau
 SSSR v cifrach, Moskau
 Selskoe chozjajstvo SSSR, Moskau
 Statističeskij sbornik, Moskau
 Strana sovjetoj sa 50 let, Moskau
 Wneschnaja torgowlja SSSR 1918–1960, Moskau
 Statistika Évkönyv, Budapest
 Wengerskij Statističeskij spravočnik, Budapest
 Statistika Havi Közlemények, Budapest
 BA NAM KHOI PHUC KINH TE PHATTRIEN VAN HOA,
 Hanoi
 5 NAM XAY DUNG KINH TE VA VAN HOA, Hanoi
 SÓ LIÊU THÔNG KÊ, Hanoi
 Demographic Yearbook (UN), New York
 Statistical Yearbook (UN), New York
 Monthly Bulletin of Statistics (UN), New York
 Supplement to the Monthly Bulletin of Statistics (UN),
 New York
 Statistical Papers, Ser. A: Population and Vital Statistics
 Report (UN), New York
 Yearbook of International Trade Statistics (UN), New York
 Annual Abstract of Electro Energy Statistics (ECE), Genf
 Timber Bulletin for Europe (ECE), Genf
 Annuaire des Statistiques du Travail (ILO), Genf
 Revue International du Travail (ILO), Genf
 Yearbook of Food and Agricultural Statistics (FAO), Rom
 Production Yearbook (FAO), Rom
 Monthly Bulletin of Agricultural Economics and Statistics
 (FAO), Rom
 Statistics on radio and television (UNESCO), Paris
 Industriestatistik (Statistisches Amt der Europäischen Gemein-
 schaften – EWG – Brüssel)
 Kohle und sonstige Energieträger (Statistisches Amt der EWG,
 Brüssel)
 Eisen und Stahl (Statistisches Amt der EWG, Brüssel)
 Main economic indicators (OECD), Paris
 Statistical Bulletin, Reserve Bank of Australia, Sydney
 Pocket Compendium of Australian Statistics, Canberra
 Bulletin de Statistique, Brüssel
 Recherches Economiques de Louvain, Louvain
 Banco Central de Chile, Santiago
 Síntesis Estadística, República de Chile
 Statistisk Arbog, Kopenhagen
 Statistiske Efterretninger, Kopenhagen
 Landbrugsstatistik, Kopenhagen
 Statistisk Oversigt, Kopenhagen
 Statistisches Jahrbuch für die BRD, Wiesbaden
 Wirtschaft und Statistik, Wiesbaden
 Die Industrie der BRD, Teil 2 und Teil 3, Wiesbaden
 Statistische Berichte bzw. Fachveröffentlichungen (Fachserien),
 Wiesbaden
 Die Eisen- und Stahlindustrie, Statistisches Vierteljahressheft,
 Düsseldorf
 Statistische Monatsberichte des Bundesministeriums für Er-
 nährung, Landwirtschaft und Forsten, Bonn
 Arbeits- und sozialstatistische Mitteilungen des Bundesmini-
 steriums für Arbeit und Sozialordnung, Bonn
 Saarland in Zahlen, Saarbrücken
 Statistiska Översikten, Helsinki
 Tilastollinen Vuosikirja, Helsinki
 Annuaire Statistique de la France, Paris
 Bulletin Mensuel de Statistique, Paris
 Bulletin Mensuel de Statistique Industrielle, Paris
 Annual Abstract of Statistics, London
 Monthly Digest of Statistics, London
 Industrial Fibres, Commonwealth Economic Committee,
 London
 Monthly Abstract of Statistics, Indien, Neu Delhi
 Irish Trade Journal and Statistical Bulletin, Dublin
 Annuario Statistico Italiano, Rom
 Bollettino mensile di statistica, Rom
 Statistical Yearbook, Japan, Tokio
 Monthly Statistics of Japan, Tokio
 Canada Year Book, Ottawa
 Bank of Canada, Statistical Summary, Ottawa
 Canadian Statistical Review, Ottawa
 Annuaire Statistique, Luxemburg
 New Zealand Official Yearbook, Wellington
 Pocket Digest of New Zealand, Wellington
 Maandschrift van het Centraal Bureau voor de Statistiek, Zeist
 Jaarcijfers voor Nederland, s-Gravenhage
 Statistisk Arbok for Norge, Oslo
 Norges Industri Produksjonsstatistikk, Oslo
 Statistiske Månedshæfte, Oslo
 Statistische Nachrichten, Wien
 Monatsberichte des Österreichischen Instituts für Wirtschafts-
 forschung, Wien
 Statistical Bulletin of Pakistan, Karachi
 Boletim Mensal, Portugal, Lissabon
 Statistisk Årsbok för Sverige, Stockholm
 Allmän Månads Statistik, Stockholm
 Industri, Stockholm
 Statistisches Jahrbuch der Schweiz, Basel
 Anuario Estadístico de España, Madrid
 İstatistik Bülteni, Türkei, Ankara
 Statistical Abstract of the United States, Washington
 Federal Reserve Bulletin, Washington
 Survey of Current Business, Washington
 Revista del Banco Central de Venezuela, Caracas
 Statistisches Jahrbuch Westberlin
 Berliner Statistik, Westberlin
 Kleine Enzyklopädie „Natur“ (Verlag Enzyklopädie, Leipzig
 1958)
 „Das Gesicht der Erde“ Brockhaus-Taschenbuch der physik-
 alischen Geographie (Leipzig 1956)
 Encyclopaedia Britannica World Atlas, Chicago
 The Statesman's Year-Book, London

I. Länder des Rates für gegenseitige Wirtschaftshilfe

1. Fläche, Bevölkerung und Hauptstadt der RGW-Länder 1969

Land	Fläche km²	Bevölkerung¹)		Hauptstadt	
		1 000	je km²	Name	Einwohner 1000
Albanien	28 748	2 073	72	Tirana	*) 169
Bulgarien	110 912	8 434	76	Sofia	868
DDR	108 173	17 076	158	Berlin	1 084
Mongolei	1 565 000	1 214	1	Ulan Bator	273
Polen	312 677	32 555	104	Warschau	1 238
Rumänien	237 500	20 009	84	Bukarest	1 468
Tschechoslowakei	127 870	14 418	113	Prag	1 103
UdSSR	22 402 200	240 571	11	Moskau	7 061
Ungarn	93 030	10 295	111	Budapest	1 940

¹) Mittlere Bevölkerung oder Stand in der Jahresmitte. — *) 1967.

2. Index des Nationaleinkommens¹)

Jahr	Albanien	Bulgarien	DDR	Mongolei	Polen	Rumänien	Tschecho- slowakei	UdSSR	Ungarn
	1960 = 100								
1955	71	63	71	.	73	73	71	65	76
1961	107	103	.	.	108	111	107	107	106
1962	114	109	.	.	110	115	108	113	111
1963	125	118	108	.	118	127	106	117	118
1964	133	129	113	.	126	141	106	128	123
1965	133	138	118	114	135	155	110	137	124
1966	138	154	124	117	145	170	120	148	135
1967	139	168	131	127	153	183	126	161	147
1968	147	178	138	117	166	195	137	174	154
1969	196	145	127	171	209	149	184	165

¹) Auf der Basis vergleichbarer Preise des jeweiligen Landes.

3. Investitionen in der Volkswirtschaft¹)

Jahr	Albanien *)	Bulgarien	DDR *)	Mongolei	Polen	Rumänien	Tschecho- slowakei	UdSSR	Ungarn
	Mio neue Lek	Mio Lew	Mio Mark	Mio Tugrik	Mio Zloty	Mio Lei	Mio Kronen	Mrd Rubel	Mio Forint
1958	1 040	.	12 088	378	80 734	*) 15 648	.	.	.
1959	1 143	.	14 590	511	94 355	*) 18 456	.	33,3	.
1960	1 137	1 365	16 096	579	100 342	27 472	43 669	35,9	41 801
1961	1 212	.	16 310	639	107 776	32 402	47 055	37,5	39 828
1962	1 052	.	16 700	794	119 455	36 572	45 838	39,3	43 495
1963	1 111	.	17 091	872	123 020	39 358	40 727	41,3	50 091
1964	1 421	.	18 745	742	128 220	43 200	45 360	45,0	52 155
1965	1 727	1 085	20 489	815	140 767	46 922	48 618	48,7	52 525
1966	1 877	2 378	21 084	846	152 858	*) 51 312	53 842	52,3	57 744
1967	1 795	2 040	24 005	1 018	170 260	59 918	*) 72 629	56,7	68 603
1968	3 194	26 470	1 195	185 102	66 724	80 285	61,4	*) 83 738
1969	3 220	30 558	1 139	201 115	70 752	90 816	63,8	84 016

¹) Mongolei: in Preisen des jeweiligen Jahres, übrige Länder: in vergleichbaren Preisen. — *) Sozialistischer Sektor; ohne Investitionen der landwirtschaftlichen Genossenschaften. — *) In Preisen des Jahres 1967. — *) Ohne Investitionen der Bevölkerung. — *) Veränderung der Preisbasis.

4. Berufstätige mit Hochschul- bzw. Fachschulabschluß

Stand Jahresende

Jahr	Albanien	Bulgarien ¹⁾	DDR	Mongolei	Polen	Rumänien ¹⁾	Tschecho-slowakei	UdSSR ¹⁾	Ungarn
1000									
Hochschulabschluß									
1960	4,2	92,6	¹⁾ 108,1	.	¹⁾ 239,9	.	158,0	3 545,2	.
1965	9,2	.	188,1	4 891,0	.
1966	129,5	202,9	.	.	.	¹⁾ 227,4	5 227,0	.
1967	11,1	138,3	216,7	5 565,0	.
1968	148,9	230,3	.	¹⁾ 405,5	274,5	...	6 042,0	¹⁾ 105,8
1969	155,3	247,3	6 500,0	...
Fachschulabschluß									
1960	11,6	164,6	¹⁾ 186,4	.	¹⁾ 438,7	.	651,4	5 238,5	.
1965	22,5	.	320,8	7 176,0	.
1966	267,6	354,2	.	.	.	¹⁾ 917,9	7 697,0	.
1967	30,6	287,2	382,8	8 290,0	.
1968	317,8	402,8	.	¹⁾ 964,9	624,6	...	8 914,0	¹⁾ 234,4
1969	337,0	418,2	9 600,0	...

¹⁾ Stand 1. November. — ²⁾ Stand 2. September. — ³⁾ 1960 Stand 1. Dezember; 1965 bis 1968 15. November; 1969 Schätzung. — ⁴⁾ Stand 15. Februar. — ⁵⁾ 1958. — ⁶⁾ Stand 31. Januar; ohne Beschäftigte in landwirtschaftlichen Genossenschaften und in politischen und gesellschaftlichen Organisationen. — ⁷⁾ Stand 31. Oktober. — ⁸⁾ Nur Beschäftigte im sozialistischen Sektor der Volkswirtschaft.

5. Index der industriellen Bruttoproduktion

Jahr	Albanien ¹⁾	Bulgarien	DDR ¹⁾	Mongolei	Polen ¹⁾	Rumänien	Tschecho-slowakei	UdSSR	Ungarn
1960 = 100									
1950	17	25	34	33	30	29	37	33	38
1955	46	48	65	44	63	60	61	61	70
1961	107	112	106	125	110	115	109	109	110
1962	114	125	113	143	120	131	115	120	119
1963	122	138	118	148	126	148	115	129	127
1964	131	152	126	153	138	169	120	139	137
1965	139	174	133	164	150	191	129	151	144
1966	156	195	142	176	162	213	138	164	153
1967	176	221	151	194	174	242	148	180	167
1968	244	160	209	190	270	156	195	175
1969	267	171	232	208	298	164	209	180

¹⁾ Sozialistischer Sektor. — ²⁾ Ohne Produktion der Handwerksbetriebe und der privaten Kleinindustrie. Ab 1960 einschließlich Bestandsveränderungen an unvollendeten Erzeugnissen in den Betrieben der volkseigenen metallverarbeitenden Industrie. — ³⁾ Ohne Produktion privater Handwerksbetriebe.

6. Wachstumstempo der industriellen Bruttoproduktion

Jahr	Albanien ¹⁾	Bulgarien	DDR ¹⁾	Mongolei	Polen ¹⁾	Rumänien	Tschecho-slowakei	UdSSR	Ungarn
Prozent									
Jährliches Wachstumstempo									
1951	44	19	23	4	22	24	14	16	24
1952	37	16	16	-2	19	17	18	12	21
1953	17	15	12	1	17	15	9	12	12
1954	7	11	10	8	11	6	4	13	2
1955	12	8	8	13	11	14	11	12	9
1956	8	15	7	12	9	11	9	11	-9
1957	26	16	8	30	10	8	10	10	16
1958	20	15	11	6	10	10	11	10	11
1959	20	20	12	11	9	10	11	11	10
1960	11	13	8	35	11	16	12	10	12
1961	7	12	6	25	10	15	9	9	10
1962	7	11	6	14	9	14	6	10	8
1963	7	10	4	4	6	12	-0,6	8	7
1964	7	10	7	3	9	14	4	7	5
1965	6	15	6	7	9	13	8	9	5
1966	12	12	6	7	7	11	7	9	7
1967	13	13	7	10	8	14	7	10	9
1968	10	6	8	9	12	6	8	5
1969	9	7	11	9	11	5	7	3
Durchschnittliches Wachstumstempo									
1950/69 ...	¹⁾ 15	13	9	11	11	13	8	10	9

¹⁾ Sozialistischer Sektor. — ²⁾ Ohne Produktion der Handwerksbetriebe und der privaten Kleinindustrie. Ab 1959 einschließlich Bestandsveränderungen an unvollendeten Erzeugnissen in den Betrieben der volkseigenen metallverarbeitenden Industrie. — ³⁾ Ohne Produktion privater Handwerksbetriebe. — ⁴⁾ 1950/67.

7. Industrielle Produktion ausgewählter Erzeugnisse

Jahr	Albanien	Bulgarien	DDR	Mongolei	Polen	Rumänien	Tschechoslowakei	UdSSR	Ungarn	RGW-Länder insgesamt
Elektroenergie — GWh										
1950...	21	797	19 466	21	9 421	2 113	9 280	91 226	3 001	135 346
1955...	85	2 073	28 695	29	17 751	4 340	15 013	170 225	5 428	243 639
1960...	194	4 657	40 305	106	29 307	7 650	24 450	292 274	7 617	406 560
1962...	242	6 044	45 063	174	35 383	10 087	28 732	369 275	9 119	504 119
1963...	258	7 184	47 450	212	38 962	11 682	29 861	412 418	9 665	555 692
1964...	288	8 700	51 033	224	40 611	13 851	31 983	458 902	10 580	616 172
1965...	341	10 244	53 611	242	43 801	17 215	34 190	506 672	11 177	677 493
1966...	425	11 757	56 866	265	47 385	20 806	36 474	544 566	11 861	730 405
1967...	578	13 631	59 686	296	51 257	24 769	38 614	587 699	12 490	789 020
1968...	...	15 451	63 230	329	55 520	27 828	41 456	638 661	13 155	855 630
1969...	...	17 230	65 463	388	60 046	31 509	43 017	689 050	14 069	920 772
Steinkohle — 1000 t netto¹⁾										
1950...	—	157	2 805	—	78 001	2 117	17 496	181 010	1 400	282 986
1955...	—	293	2 682	—	94 476	2 496	20 811	267 262	2 692	390 712
1960...	—	571	2 721	—	104 438	3 405	26 400	355 918	2 847	496 300
1962...	—	636	2 575	19,5	109 604	4 089	27 243	363 430	3 341	510 938
1963...	—	658	2 483	25,0	113 150	4 356	28 296	369 302	3 710	521 980
1964...	—	609	2 340	40,6	117 354	4 517	28 282	381 266	4 125	538 534
1965...	—	553	2 212	45,1	118 831	4 658	27 755	397 645	4 362	556 061
1966...	—	491	1 987	51,3	121 979	4 822	26 864	406 592	4 360	567 146
1967...	—	468	1 789	57,2	123 881	5 112	26 076	414 123	4 053	575 559
1968...	—	439	1 579	77,9	128 634	5 458	26 065	416 434	4 242	582 929
1969...	—	370	1 334	79,9	135 010	5 863	27 213	425 795	4 133	599 798
Braunkohle — 1000 t netto¹⁾										
1950...	41	5 771	137 050	270	4 836	1 107	27 509	75 831	11 868	264 233
1955...	195	9 135	200 612	334	6 045	2 570	40 427	112 933	19 623	391 874
1960...	291	15 416	225 465	619	9 327	3 363	57 888	134 206	23 676	470 251
1962...	301	19 104	246 992	841	11 091	3 976	68 874	130 144	25 311	506 634
1963...	252	20 275	254 219	822	15 344	4 288	72 447	135 747	26 769	530 163
1964...	292	23 751	256 926	582	20 280	4 865	74 521	142 919	27 423	551 559
1965...	300	24 489	250 839	952	22 626	5 633	72 329	147 444	27 075	551 637
1966...	350	24 653	249 040	1 110	24 508	6 649	73 456	144 204	25 988	549 958
1967...	400	26 740	242 027	1 193	23 922	7 852	70 760	141 444	22 976	537 314
1968...	...	28 282	247 113	1 394	26 878	9 345	74 306	135 886	22 972	546 176
1969...	...	28 632	254 553	1 569	30 865	11 113	78 659	137 663	22 365	565 414
Koks¹⁾ — 1000 t										
1950...	0	7 282	—	—	—	—	6 762	27 728	232	—
1955...	10	9 693	—	—	—	—	8 778	43 593	426	—
1960...	20	10 386	—	—	11 958	897	10 634	56 233	994	101 122
1962...	8	10 321	—	—	13 390	1 203	10 371	60 929	1 206	107 428
1963...	128	10 426	—	—	14 124	1 217	10 816	63 883	1 213	101 807
1964...	471	10 594	—	—	14 513	1 227	10 945	66 282	1 210	105 242
1965...	733	10 293	—	—	14 613	1 215	10 799	67 462	1 247	106 362
1966...	800	10 291	—	—	14 932	1 179	10 983	68 493	1 244	107 922
1967...	803	9 692	—	—	15 385	1 208	10 970	69 897	1 198	109 153
1968...	817	9 180	—	—	16 019	1 216	11 226	71 505	1 203	111 166
1969...	795	8 689	—	—	16 228	1 018	11 538	73 533	1 210	113 017
Erdöl — 1000 t										
1950...	132	—	—	—	162	5 047	63	37 878	512	43 794
1955...	208	150	—	—	180	10 555	107	70 758	1 601	83 559
1960...	728	200	—	29	194	11 500	137	147 191	1 217	161 196
1962...	785	199	—	23	203	11 884	177	185 476	1 641	200 368
1963...	751	174	—	19	213	12 233	180	205 246	1 757	220 573
1964...	764	160	—	18	282	12 395	195	222 603	1 801	238 218
1965...	800	229	—	14	339	12 571	192	241 732	1 803	257 680
1966...	870	404	—	12	400	12 825	190	263 834	1 706	280 241
1967...	870	500	—	10	450	13 206	200	286 593	1 686	303 515
1968...	...	475	—	8	475	13 285	205	307 448	1 607	323 703
1969...	...	325	—	5	439	13 246	210	326 000	1 754	341 988
Eisenerz (effektiv)¹⁾ — 1000 t										
1950...	—	49	401	—	680	392	1 604	39 651	369	43 146
1955...	—	113	1 604	—	1 099	637	2 490	71 862	353	78 818
1960...	255	415	1 642	—	2 182	1 460	3 120	105 857	516	115 447
1962...	425	635	1 642	—	2 436	1 738	3 477	128 111	682	139 146
1963...	259	661	1 661	—	2 609	2 286	3 411	137 502	733	149 122
1964...	351	722	1 634	—	2 680	1 932	2 846	145 856	775	156 796
1965...	395	1 804	1 630	—	2 862	2 479	2 446	153 432	762	165 810
1966...	...	2 613	1 721	—	3 054	2 681	2 236	160 271	747	173 323
1967...	...	2 498	1 680	—	3 077	2 797	1 914	168 246	715	180 927
1968...	...	2 645	1 414	—	3 051	2 747	1 573	176 616	638	188 684
1969...	...	2 688	899	—	2 821	2 999	1 569	186 134	681	197 791

¹⁾ Ohne Albanien. — ²⁾ DDR: brutto. — ³⁾ Brutto. — ⁴⁾ Steinkohlen- und Braunkohlenkoks, brutto, 6 Prozent Feuchtigkeitsgehalt (Tschechoslowakei erst ab 1962). — ⁵⁾ Ohne DDR. — ⁶⁾ Ohne DDR und Mongolei. — ⁷⁾ Ohne Albanien und DDR. — ⁸⁾ UdSSR: Wareneisenerz.

7. Industrielle Produktion ausgewählter Erzeugnisse

Jahr	Albanien	Bulgarien	DDR	Montenegro	Polen	Rumänien	Tschechoslowakei	UdSSR	Ungarn	RGW-Länder insgesamt
Rohelsen ¹⁾ — 1000 t										
1950...	—	3	337	—	1 399	320	1 951	19 175	465	23 650
1955...	—	7	1 517	—	2 920	570	2 982	33 310	883	42 189
1960...	—	186	1 995	—	4 253	1 014	4 696	40 757	1 204	60 165
1962...	—	217	2 075	—	4 933	1 511	5 177	55 265	1 404	70 582
1963...	—	281	2 150	—	4 993	1 706	5 254	58 691	1 404	74 459
1964...	—	453	2 260	—	5 268	1 924	5 716	62 377	1 503	79 501
1965...	—	691	2 338	—	5 375	2 019	5 868	66 184	1 591	84 066
1966...	—	900	2 448	—	5 611	2 203	6 269	70 264	1 643	89 338
1967...	—	1 011	2 525	—	6 327	2 457	6 822	74 812	1 675	95 629
1968...	—	1 081	2 833	—	6 564	3 006	6 918	78 788	1 659	100 349
1969...	—	1 097	2 098	—	6 734	3 480	7 009	81 634	1 760	103 818
Rohstahl ¹⁾ — 1000 t										
1950...	—	5	1 257	—	2 515	555	3 122	27 329	1 048	35 831
1955...	—	74	2 816	—	4 426	766	4 474	45 272	1 629	59 457
1960...	—	253	3 750	—	6 081	1 806	6 768	65 294	1 887	86 439
1962...	—	423	4 048	—	7 684	2 451	7 639	76 307	2 333	100 885
1963...	—	461	4 051	—	8 004	2 704	7 600	80 231	2 374	105 425
1964...	—	475	4 264	—	8 573	3 039	8 377	85 038	2 365	112 131
1965...	—	588	4 313	—	9 088	3 426	8 599	91 021	2 520	119 555
1966...	—	699	4 485	—	9 850	3 670	9 124	96 907	2 649	127 384
1967...	—	1 239	4 592	—	10 454	4 088	10 002	102 224	2 739	135 338
1968...	—	1 461	4 695	—	11 007	4 751	10 555	106 537	2 902	141 908
1969...	—	1 515	4 824	—	11 291	5 540	10 802	110 328	3 032	147 332
Walzstahlerzeugnisse — 1000 t										
1950...	—	6	781	—	1 728	402	2 144	17 973	495	23 529
1955...	—	74	1 884	—	2 925	498	2 985	30 558	843	39 765
1960...	—	193	2 613	—	4 422	1 254	4 481	43 679	1 187	57 829
1962...	—	330	2 798	—	5 238	1 665	5 066	51 402	1 576	68 075
1963...	—	353	2 813	—	5 461	1 918	5 106	54 135	1 579	71 365
1964...	—	363	2 900	—	5 715	2 057	5 663	57 437	1 621	75 756
1965...	—	431	2 986	—	6 136	2 347	6 094	61 650	1 606	81 340
1966...	—	484	3 051	—	6 584	2 585	6 518	66 139	1 729	87 090
1967...	—	609	3 075	—	6 960	2 908	7 115	70 621	1 763	93 051
1968...	—	1 028	3 156	—	7 332	3 393	7 511	74 073	1 983	98 476
1969...	—	1 208	3 579	—	7 650	3 816	7 479	76 272	2 020	102 033
Schwefelsäure — 1000 t H ₂ SO ₄										
1950...	—	—	300	—	285	52/	252	2 125	67	3 081
1955...	—	19	592	—	450	92	383	3 798	143	5 477
1960...	—	123	730	—	685	226	553	5 398	178	7 893
1962...	—	247	861	—	852	326	643	6 132	219	9 280
1963...	—	269	910	—	888	343	725	6 885	276	10 305
1964...	—	291	937	—	1 002	417	893	7 647	333	11 520
1965...	—	318	985	—	1 062	541	934	8 518	393	12 751
1966...	—	353	973	—	1 139	619	982	9 367	417	13 850
1967...	—	380	988	—	1 213	679	1 012	9 734	439	14 425
1968...	—	472	1 078	—	1 314	773	977	10 159	459	15 232
1969...	—	498	1 104	—	1 516	838	1 034	10 665	454	16 109
Kalzierte Soda ¹⁾ — 1000 t Na ₂ CO ₃										
1950...	—	—	103	—	146	38	—	707	—	²⁾ 994
1955...	—	71	458	—	215	50	—	1 335	—	²⁾ 2 129
1960...	—	128	594	—	522	180	—	1 776	—	²⁾ 3 200
1962...	—	171	667	—	529	285	—	2 174	—	²⁾ 3 826
1963...	—	198	685	—	526	327	90	2 369	—	4 195
1964...	—	216	722	—	579	336	88	2 396	—	4 337
1965...	—	223	745	—	800	350	98	2 505	—	4 721
1966...	—	226	697	—	804	370	102	2 588	—	4 787
1967...	—	218	674	—	813	384	102	2 775	—	4 966
1968...	—	225	684	—	813	471	92	2 887	—	5 172
1969...	—	265	640	—	810	595	106	3 041	—	5 463
Natriumhydroxid (kaustische Soda) — 1000 t NaOH										
1950...	—	0	150	—	62	15	48	291	6	572
1955...	—	2	257	—	98	23	82	505	10	977
1960...	—	17	327	—	167	74	115	686	10	1 396
1962...	—	18	355	—	188	156	142	862	15	1 730
1963...	—	20	356	—	192	166	144	941	32	1 851
1964...	—	29	365	—	206	196	147	1 036	38	2 017
1965...	—	32	384	—	215	233	158	1 173	43	2 218
1966...	—	37	381	—	239	252	176	1 246	45	2 376
1967...	—	41	389	—	265	260	178	1 364	47	2 544
1968...	—	41	405	—	296	275	179	1 475	46	2 717
1969...	—	49	394	—	312	312	179	1 613	49	2 908

¹⁾ Einschließlich Hochofenferrolegierungen. — ²⁾ In Blöcken und flüssig für Formguß. — ³⁾ Einschließlich Natursoda, schwere Soda und Sodaelösungen. — ⁴⁾ Ohne Tschechoslowakei.

7. Industrielle Produktion ausgewählter Erzeugnisse

Jahr	Albanien	Bulgarien	DDR	Mon-golei	Polen	Rumänien	Tschecho-slowakei	UdSSR	Ungarn	RGW-Länder insgesamt
Stickstoffdüngemittel — 1000 t N										
1950...	—	—	231	—	78	—	35	392	13 ^u	749
1955...	—	31	293	—	154	3	60	617	13	1 171
1960...	—	84	334	—	270	19	140	1 003	57	1 907
1962...	—	94	338	—	308	44	154	1 415	72	2 425
1963...	—	101	340	—	330	85	154	1 759	79	2 848
1964...	—	205	334	—	359	108	158	2 090	92	3 355
1965...	—	246	348	—	395	166	220	2 712	148	4 235
1966...	—	273	344	—	462	264	251	3 188	167	4 949
1967...	—	265	336	—	594	372	245	3 753	185	5 750
1968...	—	276	351	—	759	421	261	4 177	245	6 490
1969...	—	204	391	—	938	494	299	4 509	300	7 195
Phosphatdüngemittel — 1000 t P ₂ O ₅										
1950...	—	—	25	—	83	0,6	61	531	27	728
1955...	—	—	85	—	132	7	98	892	29	1 243
1960...	—	41	166	—	207	52	147	1 192	45	1 850
1962...	—	70	181	—	265	87	181	1 321	74	2 179
1963...	—	71	196	—	270	100	203	1 475	88	2 403
1964...	—	90	198	—	314	111	241	2 006	100	3 060
1965...	—	94	232	—	343	127	258	2 300	117	3 471
1966...	—	97	254	—	364	155	261	2 616	131	3 878
1967...	—	89	305	—	379	165	274	2 774	153	4 139
1968...	—	135	346	—	472	182	264	2 916	156	4 471
1969...	—	140	369	—	531	221	289	3 036	170	4 756
Chemische Fasern ¹⁾ — 1000 t										
1950...	—	—	93,0	—	24,8	2,3	26,4	24,2	3,5	174,2
1955...	—	—	131,7	—	54,0	2,6	48,8	110,5	3,2	350,8
1960...	—	—	155,8	—	77,8	4,1	62,3	211,2	4,2	515,4
1962...	—	—	167,0	—	85,2	4,9	74,3	277,3	4,9	613,0
1963...	—	—	168,7	—	88,3	5,7	75,4	308,4	5,6	652,1
1964...	—	—	170,7	—	95,3	6,3	79,0	361,1	5,6	717,9
1965...	—	—	172,6	—	103,9	21,0	79,0	407,3	6,3	790,1
1966...	—	—	180,4	—	109,5	34,2	82,9	458,3	7,9	873,2
1967...	—	0,1	188,1	—	116,3	47,3	88,5	510,6	8,6	959,5
1968...	—	3,1	196,3	—	124,0	53,5	88,4	553,7	9,4	1 028,4
1969...	—	10,5	203,7	—	130,5	56,4	94,0	583,5	9,6	1 088,2
darunter synthetische Fasern ¹⁾ — 1000 t										
1950...	—	—	0,7	—	0,02	—	0,05	1,3	—	2,1
1955...	—	—	3,4	—	0,5	—	0,9	8,9	—	13,7
1960...	—	—	7,8	—	4,5	0,9	3,4	15,0	0,4	32,0
1962...	—	—	14,5	—	6,2	1,8	6,4	33,9	0,7	63,5
1963...	—	—	15,8	—	8,2	2,6	7,4	42,6	1,6	78,2
1964...	—	—	17,3	—	13,5	2,4	8,1	56,9	1,3	99,5
1965...	—	—	19,0	—	21,0	3,3	9,8	77,5	2,3	133,5
1966...	—	—	20,8	—	27,3	5,4	11,6	96,3	3,0	165,0
1967...	—	0,1	23,0	—	33,8	8,0	15,3	115,8	4,1	201,0
1968...	—	3,1	28,6	—	41,7	9,6	16,6	129,7	4,6	233,9
1969...	—	10,5	38,9	—	46,0	17,4	24,2	142,5	5,1	285,5
Zement — 1000 t										
1950...	16	602	1 412	—	2 514	1 028	1 998	10 194	797	18 561
1955...	45	812	2 971	—	3 813	1 936	2 892	22 484	1 175	36 128
1960...	73	1 586	5 032	—	6 599	3 054	5 050	45 520	1 571	68 485
1962...	110	1 893	5 432	—	7 544	3 489	5 710	57 328	1 733	83 248
1963...	130	2 205	5 458	—	7 674	4 369	5 179	61 018	1 798	87 831
1964...	140	2 586	5 707	—	8 761	4 752	5 493	64 034	2 257	94 690
1965...	150	2 681	6 087	—	9 573	5 406	5 713	72 388	2 383	104 381
1966...	140	2 851	6 450	—	10 041	5 886	6 130	80 013	2 601	114 112
1967...	220	3 358	7 182	15	11 138	6 339	6 460	84 809	2 656	122 177
1968...	220	3 512	7 551	44	11 593	7 026	6 493	87 512	2 801	126 752
1969...	...	3 551	7 410	72	11 830	7 515	6 733	89 740	2 565	129 416
Spanabhebende Werkzeugmaschinen — Stück										
1950...	—	899	24 159	—	3 825	¹⁾ 184	12 910	70 597	—	¹⁾ 182 561
1955...	—	1 400	30 775	—	12 723	2 086	18 490	117 087	—	267 886
1960...	—	3 145	41 897	—	22 470	4 441	30 233	155 922	9 778	309 155
1962...	—	5 053	49 795	—	24 896	6 070	33 481	176 008	12 343	311 896
1963...	—	6 217	52 227	—	27 337	5 450	27 197	182 735	10 733	301 184
1964...	—	6 883	40 983	—	29 344	7 267	21 694	183 791	11 222	295 437
1965...	—	8 063	24 708	—	31 154	7 103	24 327	180 130	13 852	313 516
1966...	—	9 242	27 312	—	32 625	8 522	27 604	192 184	16 027	321 248
1967...	—	10 495	26 810	—	32 263	9 689	29 849	197 018	15 124	326 659
1968...	—	11 160	23 452	—	29 010	11 693	34 060	200 823	16 461	331 271
1969...	—	12 789	20 713	—	29 933	13 578	34 873	205 349	14 036	—

¹⁾ Rumänien: einschließlich Garn. — ²⁾ Ohne Albanien. — ³⁾ Nur Drehmaschinen. — ⁴⁾ Ohne Ungarn.

7. Industrielle Produktion ausgewählter Erzeugnisse

Jahr	Albanien	Bulgarien	DDR	Montenegro	Polen	Rumänien	Tschechoslowakei	UdSSR	Ungarn	RGW-Länder insgesamt
Pressen und Schmiedemaschinen¹⁾ — Stück										
1950...	—	—	—	—	301	12	4 962	7 684	—	—
1955...	—	—	8 820	—	1 745	165	5 992	17 117	—	—
1960...	—	348	12 851	—	2 925	285	5 476	29 933	1 851	53 669
1962...	—	536	11 688	—	3 210	308	4 146	33 434	1 777	55 099
1963...	—	823	8 667	—	4 053	303	4 764	34 221	1 592	54 423
1964...	—	901	8 281	—	3 611	539	3 913	34 497	2 662	54 404
1965...	—	813	11 318	—	3 389	662	5 063	34 637	2 335	58 217
1966...	—	937	10 367	—	3 299	862	5 846	38 412	3 877	63 600
1967...	—	1 120	8 845	—	3 600	1 121	6 713	41 126	3 460	65 985
1968...	—	1 202	7 422	—	4 473	1 414	7 086	42 128	...	¹⁾ 63 725
1969...	—	...	5 809	—	42 658
Eisenbahn-Personenwagen²⁾ — Stück										
1950...	—	—	433	—	158	40	416	912	113	2 072
1955...	—	10	697	—	591	100	111	1 772	296	3 577
1960...	—	43	1 701	—	680	97	654	1 056	454	5 205
1962...	—	35	1 164	—	500	—	364	1 727	479	4 269
1963...	—	40	1 202	—	531	2	—	1 986	521	4 282
1964...	—	49	1 119	—	499	27	—	2 018	465	4 177
1965...	—	47	1 088	—	477	100	102	1 991	495	4 300
1966...	—	80	982	—	509	110	88	1 981	589	4 339
1967...	—	100	1 375	—	543	120	58	1 928	607	4 731
1968...	—	106	1 007	—	637	144	82	1 712	680	4 368
1969...	—	100	1 289	—	552	190	141	1 754	610	4 636
Eisenbahn-Güterwagen³⁾ — Stück										
1950...	—	—	6 352	—	13 941	1 875	2 114	50 795	1 232	76 309
1955...	—	986	4 002	—	11 922	1 370	5 554	34 408	566	58 808
1960...	—	2 007	2 138	—	13 922	4 622	5 148	36 431	451	64 719
1962...	—	1 547	2 071	—	15 489	5 769	4 602	35 733	414	65 625
1963...	—	1 628	2 439	—	15 540	5 124	5 580	37 214	101	67 626
1964...	—	1 394	2 249	—	15 672	8 319	5 184	39 487	583	72 888
1965...	—	1 583	1 989	—	16 293	8 581	4 304	39 570	546	72 875
1966...	—	1 930	3 651	—	16 602	7 609	4 436	40 100	563	74 981
1967...	—	1 771	4 180	—	12 651	8 030	4 187	43 833	393	75 045
1968...	—	1 550	5 488	—	12 629	8 267	4 318	48 056	453	80 761
1969...	—	1 761	4 188	—	13 972	10 409	4 321	50 240	274	85 165
Personenkraftwagen⁴⁾ — Stück										
1950...	—	—	7 165	—	—	—	24 463	64 554	—	96 182
1955...	—	—	22 247	—	4 015	—	12 530	107 806	—	146 598
1960...	—	—	64 071	—	12 863	1 200	56 211	138 822	—	273 167
1962...	—	—	72 209	—	16 068	3 005	64 325	165 045	—	321 550
1963...	—	—	84 290	—	18 252	3 222	56 477	173 122	—	335 383
1964...	—	—	93 095	—	20 551	3 102	42 116	185 159	—	344 022
1965...	—	—	102 877	—	26 422	3 653	77 705	201 176	—	411 832
1966...	—	—	106 400	—	29 217	4 565	92 717	230 251	—	463 210
1967...	—	1 723	111 516	—	27 650	5 610	111 718	251 441	—	509 658
1968...	—	3 933	114 611	—	40 388	7 673	125 517	280 332	—	572 454
1969...	—	7 158	120 915	—	50 175	19 145	132 409	293 558	—	623 360
Lastkraftwagen⁵⁾ — Stück										
1950...	—	—	977	—	782	—	¹⁾ 5 984	204 402	²⁾ 2 490	³⁾ 368 493
1955...	—	—	11 154	—	10 456	2 860	12 312	328 047	³⁾ 3 604	420 584
1960...	—	—	11 901	—	19 484	8 383	16 306	362 008	2 502	440 310
1962...	—	—	7 341	—	22 421	7 770	17 156	382 355	3 267	448 180
1963...	—	—	8 368	—	26 802	12 509	15 411	382 220	2 872	452 875
1964...	—	—	9 970	—	26 663	14 718	13 880	385 006	2 629	453 667
1965...	—	—	14 075	—	26 661	14 206	10 456	379 630	2 639	494 507
1966...	—	—	19 325	—	29 454	17 026	17 960	407 633	3 109	533 690
1967...	—	6	21 021	—	32 150	19 919	19 905	437 350	3 333	¹⁰⁾ 580 291
1968...	—	1 851	¹⁾ 23 621	—	35 065	23 857	22 555	478 147	4 195	¹⁰⁾ 620 847
1969...	—	3 459	¹⁾ 25 314	—	40 697	28 331	23 638	504 529	3 879	...
Motorräder¹¹⁾ — 1 000 Stück										
1950...	—	—	9,6	—	14,8	—	65,2	123,1	9,6	222,3
1955...	—	—	69,2	—	30,1	—	95,8	235,0	16,5	446,6
1960...	—	7,5	120,4	—	125,0	—	101,3	552,7	57,5	1 054,4
1962...	—	6,5	91,2	—	147,3	—	186,5	621,2	49,4	1 102,1
1963...	—	6,8	94,3	—	155,1	—	118,9	647,4	44,1	1 066,6
1964...	—	5,3	91,8	—	152,7	—	102,1	687,2	50,9	1 090,0
1965...	—	6,5	63,8	—	149,6	—	120,3	711,0	44,7	1 095,9
1966...	—	6,7	67,5	—	143,9	—	121,0	730,0	41,8	1 116,9
1967...	—	5,0	62,8	—	118,6	—	114,8	763,0	39,2	1 103,4
1968...	—	6,5	69,8	—	105,9	—	136,2	780,0	39,5	1 137,9
1969...	—	3,5	72,7	—	115,0	—	133,0	808,0	35,6	1 167,8

¹⁾ Ohne hand- und fußbetriebene Maschinen, außer Ungarn. UdSSR: einschließlich hydraulische Pressen für einige technologische Prozesse der nichtmetallverarbeitenden Industrie (z. B. für Baumwolle, Papier). Polen: 1955 bis 1965 ohne Pressen für die Plastikverarbeitung. — ²⁾ Ohne Ungarn. — ³⁾ Ohne Personenwagen für Schmalspurstrecken. — ⁴⁾ Ohne Güterwagen für Schmalspurstrecken (DDR: bis 1955 einschließlich). — ⁵⁾ Rumänien: bis 1967 Geländewagen. — ⁶⁾ Ohne Spezialfahrzeuge; Tschechoslowakei ab 1962 einschließlich Zugmaschinen. — ⁷⁾ Ohne Chassis. — ⁸⁾ Einschließlich Spezialfahrzeuge. — ⁹⁾ Einschließlich Spezialfahrzeuge Ungarns. — ¹⁰⁾ Einschließlich Spezialfahrzeuge der DDR. — ¹¹⁾ Einschließlich Motorroller; Ungarn: bis 1960 einschließlich Mopeds.

7. Industrielle Produktion ausgewählter Erzeugnisse

Jahr	Albanien	Bulgarien	DDR	Mon-golei	Polen	Rumänien	Tschecho-slowakei	UdSSR	Ungarn	RGW-Länder insgesamt
Traktoren¹⁾ — Stück										
1950...	—	—	5 170	—	4 018	3 469	10 455	116 700	4 133	143 945
1955...	—	—	7 792	—	8 052	3 500	12 570	163 400	4 659	199 973
1960...	—	—	9 076	—	8 673	17 102	32 492	238 500	2 649	308 492
1962...	—	23	14 180	—	14 045	21 500	31 491	287 000	2 550	371 389
1963...	—	618	16 533	—	17 718	13 290	28 450	325 300	3 110	405 019
1964...	—	2 050	18 028	—	19 560	15 951	29 734	329 000	2 950	417 273
1965...	—	3 756	12 923	—	22 545	15 836	30 534	354 500	2 961	443 055
1966...	—	3 172	12 210	—	26 225	18 500	28 164	382 500	3 276	474 047
1967...	—	3 304	11 120	—	31 603	17 571	28 669	405 100	3 583	500 950
1968...	—	4 208	14 202	—	36 992	21 200	24 424	423 400	2 797	527 223
1969...	—	5 011	15 499	—	46 069	24 895	18 617	441 700	1 720	553 511
Mähdrescher — Stück										
1950...	—	—	—	—	—	50	—	46 338	5	51 205
1955...	—	300	1 053	—	300	—	5	48 012	1 535	69 325
1960...	—	—	1 972	—	564	5 500	—	59 023	2 266	91 069
1962...	—	—	2 352	—	561	5 810	—	70 703	2 553	89 825
1963...	—	—	1 801	—	810	3 660	—	82 946	608	89 601
1964...	—	—	1 456	—	1 515	3 070	—	83 560	—	91 159
1965...	—	—	1 585	—	1 781	2 012	—	85 781	—	89 643
1966...	—	—	1 588	—	2 024	4 049	—	91 982	—	109 346
1967...	—	—	955	—	2 232	4 950	—	101 209	—	110 785
1968...	—	—	—	—	1 950	7 518	—	101 317	—	101 059
1969...	—	—	—	—	2 226	4 380	—	94 453	—	—
Haushaltskühlschränke — 1000 Stück										
1950...	—	—	0,7	—	—	—	11,6	1,2	—	13,5
1955...	—	0	17,3	—	3,4	0	30,6	151,0	—	202,3
1960...	—	3,2	138,6	—	37,7	10,5	132,4	529,0	8,8	860,2
1962...	—	9,0	191,0	—	77,9	46,0	181,9	837,8	10,9	1 361,1
1963...	—	17,1	245,1	—	120,0	72,0	221,1	910,9	36,1	1 622,3
1964...	—	22,5	323,9	—	185,8	101,5	230,6	1 134,0	70,1	2 068,4
1965...	—	40,6	384,8	—	288,0	125,2	243,3	1 075,0	103,1	2 840,6
1966...	—	47,1	359,6	—	334,5	139,5	279,0	2 205,0	113,7	3 478,4
1967...	—	60,2	403,0	—	340,7	152,6	279,5	2 697,0	119,8	4 052,8
1968...	—	91,1	377,0	—	388,4	148,3	300,6	3 155,0	154,4	4 614,8
1969...	—	118,8	366,0	—	400,4	147,1	269,4	3 701,0	213,9	5 216,6
Elektrische Haushaltswaschmaschinen — 1000 Stück										
1950...	—	—	0,8	—	—	—	3,2	0,3	—	4,3
1955...	—	—	18,4	—	23,1	—	205,9	87,0	12,5	351,9
1960...	—	38,1	132,5	—	539,5	38,1	217,5	895,5	144,3	1 996,5
1962...	—	67,7	190,1	—	579,4	76,9	230,8	1 797,0	132,1	3 080,0
1963...	—	95,0	255,5	—	536,5	110,7	174,5	2 282,4	168,3	3 622,9
1964...	—	105,5	276,8	—	505,7	89,4	219,3	2 861,0	174,0	4 231,7
1965...	—	80,0	288,9	—	429,5	74,5	242,6	3 430,0	182,2	4 736,7
1966...	—	124,0	314,3	—	396,5	101,0	229,7	3 869,0	178,9	5 214,0
1967...	—	162,5	323,9	—	432,8	126,5	221,7	4 324,0	180,5	5 771,9
1968...	—	183,5	292,9	—	469,0	101,4	221,3	4 700,0	167,2	6 135,9
1969...	—	140,7	274,9	—	485,0	123,5	256,6	5 153,0	157,5	6 592,1
Rundfunkempfänger¹⁾ — 1000 Stück										
1950...	—	8	277	—	116	40	*)294	1 072	99	1 906
1955...	—	60	725	—	461	89	*)102	3 549	377	5 369
1960...	—	157	810	—	627	167	270	4 165	212	6 408
1962...	—	175	1 075	—	654	251	326	4 251	258	6 990
1963...	—	204	773	—	487	240	319	4 796	170	6 989
1964...	—	142	627	—	513	271	238	4 766	155	6 712
1965...	—	130	808	—	624	323	298	5 160	228	7 571
1966...	—	184	901	—	623	325	300	5 842	250	8 425
1967...	—	149	932	—	612	367	306	6 416	247	9 029
1968...	—	139	815	—	787	388	352	6 978	253	9 712
1969...	—	160	766	—	892	428	330	7 266	234	10 076
Fernsehempfänger — 1000 Stück										
1950...	—	—	—	—	—	—	—	11,9	—	11,9
1955...	—	—	38,6	—	—	—	17,2	495,0	0	550,8
1960...	—	0,4	416,5	—	171,4	—	262,9	1 728,0	139,3	2 716,5
1962...	—	15,3	401,2	—	299,0	41,4	307,4	2 168,0	210,3	3 502,6
1963...	—	29,1	580,0	—	365,4	67,3	234,7	2 473,0	251,3	4 000,8
1964...	—	54,0	591,2	—	413,6	54,9	239,9	2 927,0	269,6	4 550,2
1965...	—	74,2	536,7	—	451,7	100,6	274,4	3 655,0	267,0	5 359,6
1966...	—	89,5	561,6	—	412,1	105,1	227,0	4 415,0	297,7	6 108,9
1967...	—	120,9	474,7	—	495,1	141,6	255,7	4 955,0	315,8	6 767,8
1968...	—	152,0	400,4	—	559,5	160,5	350,2	5 742,0	339,2	7 704,7
1969...	—	174,4	356,8	—	599,9	221,1	382,2	6 595,0	345,1	8 674,5

¹⁾ Einschließlich Geräteträger. — *) Ohne DDR. — *) Einschließlich Auto- und Koffereempfänger. — *) Ohne Radiotruhen.

7. Industrielle Produktion ausgewählter Erzeugnisse

Jahr	Albanien	Bulgarien	DDR	Mongolei	Polen	Rumänien	Tschechoslowakei	UdSSR	Ungarn	RGW-Länder insgesamt
Schnittholz ¹⁾ – 1000 m ³										
1950...	51	655	3 934	13	4 500	3 559	3 793	49 602	174	66 190
1955...	107	986	3 270	19	6 314	3 218	4 504	75 603	189	94 210
1960...	170	1 096	2 975	162	6 158	3 028	3 971	105 550	384	124 390
1962...	167	1 180	2 777	221	6 342	4 290	4 021	104 555	391	123 944
1963...	156	1 119	2 328	183	6 338	4 576	3 696	108 370	389	125 155
1964...	142	1 229	1 985	220	6 433	4 633	3 577	110 899	404	129 522
1965...	149	1 190	1 841	186	6 407	5 004	3 625	110 812	457	129 671
1966...	200	1 244	1 781	219	6 514	5 399	3 657	108 658	482	126 154
1967...	200	1 277	1 769	287	6 550	5 311	3 748	108 991	477	128 610
1968...	...	1 305	1 870	314	6 637	5 238	3 621	110 002	489	129 676
1969...	...	1 287	1 929	330	6 832	5 202	3 625	112 341	391	131 097
Wollgewebe und wollartige Gewebe – Mio m ²										
1950...	–	12,6	94,3	0,1	78,3	22,7	175,1	193,0	26,6	502,7
1955...	0,6	15,1	127,0	0,1	103,7	31,0	103,5	316,0	28,5	681,0
1960...	1,2	26,2	140,5	0,3	108,7	29,8	74,1	439,0	30,8	849,4
1962...	1,3	25,8	135,1	0,7	115,3	31,5	80,2	469,0	33,2	890,8
1963...	1,3	26,5	128,3	0,8	117,0	35,9	72,9	471,0	33,9	886,3
1964...	1,3	28,2	129,1	0,7	124,2	38,2	68,2	472,0	34,8	893,4
1965...	...	28,0	128,5	0,7	126,2	38,1	71,1	466,0	34,0	892,6
1966...	...	30,4	128,9	0,8	127,3	41,4	74,5	510,0	37,0	950,3
1967...	...	31,3	126,9	0,8	126,4	46,4	77,0	547,0	38,8	994,6
1968...	...	32,3	121,9	0,7	132,3	47,8	76,9	585,0	37,9	1 034,8
1969...	...	36,3	119,5	0,8	138,5	51,1	82,0	618,0	32,9	1 079,1
Baumwollgewebe und baumwollartige Gewebe ¹⁾ – Mio m ²										
1950...	1	71	186	–	397	148	355	2 745	181	4 083
1955...	19	113	330	–	490	243	345	4 227	240	5 988
1960...	25	185	417	–	605	248	453	4 838	247	6 993
1962...	27	209	439	–	633	290	492	4 014	281	7 207
1963...	28	217	420	–	640	301	473	5 071	292	7 414
1964...	28	231	408	–	703	302	469	5 366	314	7 791
1965...	...	253	409	–	754	319	491	5 499	323	8 048
1966...	...	259	411	–	795	339	508	5 703	335	8 350
1967...	...	260	414	–	778	357	505	6 916	339	8 575
1968...	...	281	422	–	793	377	492	6 116	330	8 811
1969...	...	297	438	–	810	410	490	6 208	311	8 964
Papier ¹⁾ – 1000 t										
1950...	–	25	321	–	278	86	201	1 180	64	2 245
1955...	–	43	422	–	370	109	340	1 848	79	3 223
1960...	–	54	542	0	504	140	443	2 334	106	4 123
1962...	–	60	583	–	560	159	469	2 665	123	4 619
1963...	–	71	590	–	587	191	471	2 760	123	4 703
1964...	–	79	633	–	625	212	492	2 900	133	5 074
1965...	–	85	644	–	638	244	519	3 231	132	5 493
1966...	–	133	640	–	657	287	544	3 588	152	5 981
1967...	–	151	672	–	672	336	584	3 801	196	6 412
1968...	–	187	689	–	681	380	600	3 955	216	6 708
1969...	–	192	704	–	702	398	598	4 040	208	6 848
Butter ¹⁾ – 1000 t										
1950...	0,1	2,0	71,2	4,2	32,2	2,3	34,4	335,0	8,4	490,7
1955...	0,1	3,6	143,8	5,7	61,6	0,9	43,2	463,1	11,4	739,4
1960...	0,7	11,0	174,6	4,8	96,0	12,6	58,4	737,2	16,4	1 111,7
1962...	...	10,9	160,3	3,9	92,1	14,7	64,1	830,0	14,6	1 190,6
1963...	...	9,5	168,1	3,9	82,1	16,2	74,1	776,5	17,7	1 148,1
1964...	...	11,6	173,0	4,2	88,3	10,0	81,5	845,0	10,1	1 242,6
1965...	...	11,9	197,4	4,1	100,0	21,8	83,6	1 071,9	17,0	1 513,7
1966...	...	11,6	205,6	3,7	119,2	28,2	84,2	1 041,7	19,3	1 513,5
1967...	...	13,4	209,4	3,7	120,4	30,1	82,2	1 060,4	23,3	1 542,9
1968...	...	15,1	219,8	3,1	125,1	28,6	86,9	1 044,4	21,4	1 544,4
1969...	...	14,4	215,2	3,0	118,9	30,8	87,0	953,5	21,3	1 444,1
Zucker (Raffinade) – 1000 t										
1950...	0,6	37	605	–	955	87	702	2 523	180	5 090
1955...	7	63	642	–	977	130	659	3 419	248	6 145
1960...	13	171	680	–	1 365	391	881	6 363	381	10 245
1962...	9	141	659	–	1 330	342	928	7 890	358	11 576
1963...	12	143	686	–	1 215	288	904	6 219	375	9 932
1964...	14	225	737	–	1 588	340	1 002	8 208	449	12 572
1965...	15	315	599	–	1 385	402	804	11 037	428	14 955
1966...	16	354	618	–	1 530	442	984	9 740	436	14 120
1967...	15	397	627	–	1 677	445	956	9 939	432	14 488
1968...	16	288	555	–	1 665	384	911	10 760	443	15 028
1969...	...	316	517	–	1 551	429	864	10 348	417	14 442

¹⁾ Nadel- und Laubschnittholz aus inländischem und importiertem Rundholz; DDR alle Jahre, Polen 1950: einschließlich Eisenbahnschwellen; Mongolei: nur Staatsplanbetriebe. – ²⁾ Ohne Albanien. – ³⁾ Rohgewebe. – ⁴⁾ Mio m. – ⁵⁾ DDR: einschließlich Mull und Gaze. – ⁶⁾ Einschließlich Zeitungsdruckpapier. – ⁷⁾ Industrielle Erzeugung.

8. Traktorenbestand in der Landwirtschaft

Stand Jahresende

Jahr	Albanien	Bulgarien	DDR	Mongolei	Polen	Rumänien	Tschechoslowakei	UdSSR	Ungarn	RGW-Länder insgesamt
1000 Stück										
1950 ...	0,3	6,6	36,4	0,1	28,4	13,7	.	595,4	13,4	.
1955 ...	1,2	12,4	.	0,2	48,3	23,0	.	840,0	23,6	.
1960 ...	2,7	25,8	70,6	1,8	62,8	44,2	.	1 122,3	41,0	.
1962 ...	3,4	¹⁾ 30,7	99,9	3,1	85,3	57,5	.	1 328,9	49,4	.
1963 ...	3,8	34,6	111,2	3,9	98,5	65,4	.	1 442,0	54,9	.
1964 ...	4,2	38,9	117,7	4,1	109,8	75,4	.	1 539,0	60,6	.
1965 ...	4,3	42,0	124,3	4,2	124,1	81,4	.	1 613,2	64,2	.
1966 ...	4,7	45,1	132,8	4,2	130,7	90,8	.	1 660,4	67,5	.
1967 ...	5,3	46,9	138,7	4,6	151,2	92,8	.	1 738,8	67,6	.
1968	50,8	144,3	4,8	168,4	96,4	.	1 821,3	67,2	.
1969	53,0	145,8	4,6	186,0	101,9	.	1 908,0	67,4	.
Umgerechnet auf 15 Zughaken-PS — 1000 Stück										
1950 ...	0,4	8,7	.	.	25,5	16,7	.	933	12,7	.
1955 ...	1,6	10,4	.	.	59,1	30,5	40,8	1 449	23,7	.
1960 ...	4,5	40,3	88,0	3,6	77,2	65,3	94,3	1 985	47,9	2 406,1
1962 ...	0,2	¹⁾ 48,4	128,0	5,9	101,9	86,0	137,6	2 400	61,1	2 973,1
1963 ...	7,0	54,6	139,0	7,8	116,5	100,9	161,6	2 612	71,8	3 271,2
1964 ...	7,6	61,7	149,0	8,2	129,5	120,3	164,5	2 821	83,8	3 545,6
1965 ...	7,6	66,4	156,9	8,4	146,1	133,0	179,0	3 032	91,5	3 820,9
1966 ...	8,2	71,8	168,9	8,3	160,5	151,1	185,9	3 233	96,0	4 084,6
1967 ...	9,0	75,6	178,9	9,2	178,8	155,7	195,0	3 485	98,2	4 386,3
1968	84,0	189,9	9,4	202,7	164,9	205,0	3 776	100,4	¹⁾ 4 732,3
1969	90,3	...	9,4	228,1	177,5	204,0	4 052	104,4	...

¹⁾ 1. Februar 1963. — ²⁾ Ohne Albanien.9. Versorgung der Landwirtschaft mit mineralischen Düngemitteln
je Hektar landwirtschaftlicher Nutzfläche

Jahr	Albanien	Bulgarien	DDR	Mongolei	Polen	Rumänien	Tschechoslowakei	UdSSR	Ungarn
Stickstoffdünger — kg N									
1950	0,2	0,7	28,6	.	4,6	.	7,6	0,6	1,5
1955	0,8	4,8	32,4	.	6,8	0,6	12,0	1,0	2,4
1960	3,7	17,7	36,5	.	12,3	1,9	19,5	1,5	10,4
1962	11,4	40,1	.	14,8	3,0	21,1	2,0	19,3
1963	15,6	45,2	.	15,7	5,7	23,6	2,6	19,2
1964	27,5	52,9	.	17,5	7,4	28,8	3,3	24,2
1965	37,8	64,9	.	19,7	11,1	36,7	4,2	25,9
1966	48,6	68,0	.	22,1	16,2	39,7	4,9	26,7
1967	55,1	62,0	.	26,2	22,0	38,1	5,7	34,2
1968	60,3	80,6	.	30,9	23,1	42,4	6,3	44,1
1969	64,2	77,0	.	35,8	21,0	41,3	7,0	50,5
Phosphordünger — kg P ₂ O ₅									
1950	0,5	0,3	15,5	.	5,0	.	8,4	1,1	2,6
1955	0,7	1,4	20,5	.	7,2	0,5	12,7	1,7	3,5
1960	1,9	8,8	33,9	.	8,8	3,6	20,5	2,1	9,2
1962	13,5	31,7	.	11,5	5,6	25,7	2,3	11,9
1963	13,5	37,8	.	12,3	6,9	27,5	2,5	14,3
1964	20,7	49,0	.	13,6	7,2	33,8	3,4	15,9
1965	22,7	49,1	.	16,5	8,6	37,4	3,9	17,9
1966	30,7	50,6	.	18,0	10,0	36,0	4,5	17,1
1967	44,4	54,2	.	20,8	10,9	37,0	4,6	22,9
1968	69,5	59,6	.	23,0	12,0	38,3	4,8	25,5
1969	46,5	61,5	.	26,0	13,9	39,1	5,1	26,4
Kalldünger — kg K ₂ O									
1950	0,4	0,1	59,7	.	8,1	.	18,9	0,9	0,6
1955	0,2	0,1	65,6	.	12,7	0,4	21,4	1,5	1,7
1960	0,6	1,0	77,2	.	15,3	0,2	29,7	1,5	3,8
1962	1,5	79,7	.	17,7	0,7	31,4	1,6	7,9
1963	1,6	85,2	.	17,5	0,4	33,8	1,7	9,3
1964	1,0	85,0	.	17,9	0,7	47,6	2,6	8,9
1965	1,7	91,9	.	20,2	0,8	50,7	3,5	7,6
1966	2,9	93,5	.	26,3	1,3	54,5	3,5	12,1
1967	4,0	97,0	.	33,7	0,7	51,0	3,0	17,2
1968	7,4	94,1	.	39,5	1,3	65,0	4,0	21,5
1969	4,2	98,5	.	46,8	1,9	37,2	4,2	24,5

10. Produktion pflanzlicher Erzeugnisse

Jahr	Albanien	Bulgarien	DDR	Mongolei	Polen	Rumänien	Tschechoslowakei	UdSSR	Ungarn	RGW-Länder insgesamt
Getreide und Hülsenfrüchte — 1000 t										
1950...	255	3 265	5 825	—	12 605	5 262	4 835	81 200	5 615	¹⁾ 118 862
1955...	375	4 474	6 305	47	13 923	10 224	5 262	103 687	6 832	151 129
1960...	226	5 020	6 476	257	15 181	10 080	5 876	125 490	7 121	175 727
1962...	320	4 514	6 069	327	14 342	9 895	5 835	140 183	6 966	188 451
1963...	303	4 595	5 636	323	15 468	10 657	5 814	107 492	6 612	156 900
1964...	355	5 346	6 303	371	14 352	11 291	5 424	152 071	7 018	202 531
1965...	348	5 360	6 886	354	16 541	12 807	5 432	121 141	7 653	176 522
1966...	...	7 038	6 020	297	16 292	14 179	6 029	171 184	7 758	¹⁾ 228 806
1967...	...	6 714	7 471	360	16 721	13 800	6 719	147 887	8 081	¹⁾ 207 753
1968...	...	5 382	7 917	216	18 285	12 891	7 480	169 640	8 524	¹⁾ 230 235
1969...	...	6 219	7 005	132	18 880	13 015	8 034	161 110	9 859	¹⁾ 224 254
darunter										
Weizen — 1000 t										
1950...	85	1 757	1 163	—	1 888	2 219	1 430	31 076	2 085	¹⁾ 41 703
1955...	118	1 921	1 211	14	2 134	3 006	1 473	47 289	2 131	59 297
1960...	64	2 379	1 450	216	2 303	3 450	1 503	64 299	1 768	77 438
1962...	146	2 082	1 315	288	2 700	4 054	1 644	70 778	1 973	84 980
1963...	62	1 892	1 280	291	3 067	3 799	1 766	49 688	1 537	63 382
1964...	124	2 118	1 348	335	3 042	3 824	1 829	74 399	2 072	89 091
1965...	120	2 921	1 802	320	3 338	5 937	1 992	59 686	2 455	78 571
1966...	115	3 193	1 521	253	3 556	5 065	2 247	100 499	2 350	118 799
1967...	115	3 254	2 012	316	3 857	5 820	2 516	77 419	3 022	98 331
1968...	...	2 549	2 377	188	4 567	4 848	3 153	93 393	3 361	¹⁾ 114 436
1969...	...	2 569	1 987	114	4 714	4 349	3 257	78 728	3 585	¹⁾ 99 303
Roggen — 1000 t										
1950...	8	258	2 300	—	6 488	182	1 147	18 016	769	20 168
1955...	15	173	2 337	—	7 003	214	968	16 531	551	27 792
1960...	6	82	2 126	—	7 878	103	895	16 357	364	27 811
1962...	7	49	1 726	—	6 685	75	916	17 024	245	26 727
1963...	5	56	1 675	—	7 124	78	880	11 878	228	21 924
1964...	6	64	1 890	—	6 964	92	870	13 619	275	23 780
1965...	7	52	1 910	—	8 202	125	822	16 228	299	27 645
1966...	7	56	1 642	—	7 661	100	790	13 146	252	23 654
1967...	7	38	1 986	—	7 645	71	689	12 986	230	23 652
1968...	7	24	1 936	—	8 438	48	769	14 120	240	25 582
1969...	...	29	1 544	—	8 167	47	687	10 926	239	¹⁾ 21 639
Gerste — 1000 t										
1950...	11	326	559	—	1 081	325	1 030	6 354	604	¹⁾ 10 290
1955...	13	471	924	14	1 239	445	1 291	10 350	794	15 541
1960...	7	622	1 289	8	1 310	405	1 745	16 021	986	22 373
1962...	7	599	1 164	17	1 314	419	1 752	19 500	1 150	25 922
1963...	8	618	1 197	12	1 480	351	1 620	19 800	931	26 017
1964...	8	764	1 496	11	1 261	348	1 429	23 600	894	34 811
1965...	8	876	1 651	9	1 445	485	1 399	20 304	1 010	27 193
1966...	9	1 064	1 525	11	1 398	483	1 608	27 879	919	34 896
1967...	9	985	1 927	12	1 394	531	1 936	24 662	939	32 395
1968...	8	807	2 121	6	1 478	590	2 113	23 904	906	36 933
1969...	...	905	2 067	4	1 939	544	2 499	32 595	909	¹⁾ 41 462
Kartoffeln — 1000 t										
1950...	26	150	13 711	—	36 130	1 601	8 156	88 612	1 574	¹⁾ 149 960
1955...	30	364	11 194	6	27 021	2 608	7 905	71 751	2 776	123 655
1960...	23	478	14 821	19	37 855	3 009	5 093	84 374	3 001	148 673
1962...	20	361	13 284	24	37 817	2 597	5 002	69 677	2 149	130 931
1963...	24	415	12 886	22	44 868	2 692	6 506	71 834	2 298	141 545
1964...	34	497	12 872	27	47 860	2 640	7 656	93 642	1 949	107 177
1965...	33	285	12 857	24	42 665	2 195	3 678	88 676	1 762	152 175
1966...	31	421	12 823	24	45 798	3 352	5 846	87 853	2 907	159 055
1967...	31	381	14 065	20	48 214	3 096	6 037	95 464	1 855	169 163
1968...	...	369	12 639	25	50 280	3 707	6 526	102 184	1 632	¹⁾ 177 362
1969...	...	357	8 832	15	44 925	2 165	5 180	91 730	2 000	¹⁾ 155 204
Zuckerrüben ¹⁾ — 1000 t										
1950...	6	331	5 460	—	6 377	633	6 297	20 819	1 640	41 563
1955...	110	596	5 712	—	7 286	2 000	6 152	31 049	2 241	55 146
1960...	73	1 650	6 837	—	10 262	3 399	8 368	57 728	3 370	91 687
1962...	79	1 121	4 970	—	10 075	2 180	5 229	47 435	2 658	73 747
1963...	94	1 122	6 176	—	10 661	2 298	7 358	44 052	3 438	75 199
1964...	135	2 100	6 003	—	12 574	3 668	7 031	81 174	3 560	116 245
1965...	150	1 392	5 804	—	12 314	3 275	5 288	72 276	3 452	103 951
1966...	160	2 528	6 611	—	13 620	4 368	7 404	74 037	3 570	112 298
1967...	150	2 032	6 948	—	15 521	3 830	7 295	87 111	3 356	126 243
1968...	...	1 407	6 998	—	14 800	3 936	7 787	94 340	3 471	¹⁾ 132 739
1969...	...	1 628	4 856	—	11 320	3 783	5 586	70 983	3 303	¹⁾ 101 459

¹⁾ Ohne Mongolei. — ²⁾ Ohne Albanien. — ³⁾ Zuckerrüben für die Verarbeitung in Zuckerfabriken. DDR: Zuckerrüben insgesamt.

11. Viehbestand und Viehbesatz je 100 ha landwirtschaftlicher Nutzfläche

Stand Jahresende

Jahr	Albanien	Bulgarien	DDR	Mongolei	Polen ¹⁾	Rumänien	Tschechoslowakei	UdSSR	Ungarn	RGW-Länder insgesamt
Viehbestand										
Rinder ²⁾ — 1000 Stück										
1950 ...	434	1 947	3 615	1 988	7 200	4 502	4 303	57 089	2 022	83 100
1955 ...	433	1 856	3 760	1 812	7 912	4 800	4 107	58 793	2 154	85 627
1960 ...	427	1 642	4 675	1 906	8 605	4 530	4 387	75 780	1 965	104 007
1962 ...	412	1 760	4 508	1 702	9 392	4 566	4 507	86 988	1 947	115 782
1963 ...	406	1 641	4 614	1 856	9 320	4 637	4 480	85 448	1 855	114 257
1964 ...	432	1 612	4 682	1 982	9 348	4 756	4 436	87 171	1 946	116 365
1965 ...	432	1 577	4 762	2 093	9 480	4 935	4 389	93 436	1 920	123 024
1966 ...	433	1 492	4 918	2 074	10 002	5 198	4 462	97 111	1 969	127 659
1967 ...	440	1 461	5 019	2 031	10 123	5 332	4 437	97 167	2 050	128 060
1968	1 386	5 109	1 979	10 530	5 136	4 249	95 735	2 018	³⁾ 126 142
1969	1 333	5 171	1 991	10 285	5 035	4 223	95 151	1 915	³⁾ 125 104
darunter Kühe ⁴⁾ — 1000 Stück										
1950 ...	119	816	1 616	776	4 850	2 200	2 072	24 283	920	37 651
1955 ...	116	709	2 100	741	5 455	1 950	2 084	27 681	885	41 721
1960 ...	149	641	2 175	795	5 885	2 240	2 047	34 829	849	49 610
1962 ...	150	685	2 092	705	5 923	2 026	2 045	37 967	803	52 396
1963 ...	151	639	2 102	709	5 877	1 960	1 985	38 348	779	52 610
1964 ...	159	644	2 132	826	5 810	1 901	1 959	38 780	808	53 019
1965 ...	158	643	2 169	875	5 775	2 008	1 948	40 140	782	54 498
1966 ...	158	631	2 196	882	5 872	2 127	1 952	41 188	772	55 778
1967 ...	160	636	2 188	865	5 801	2 218	1 929	41 567	785	56 149
1968	625	2 166	842	6 057	2 203	1 903	41 180	751	³⁾ 55 727
1969	616	2 107	834	6 045	2 229	1 884	40 514	746	³⁾ 55 034
Schweine — 1000 Stück										
1950 ...	47	818	5 705	.	9 350	2 197	3 802	24 372	4 782	⁵⁾ 51 073
1955 ...	86	1 413	9 029	3	10 888	4 950	5 285	34 003	6 600	72 257
1960 ...	130	2 553	8 316	4	12 015	4 300	5 062	58 674	6 388	98 942
1962 ...	108	2 060	8 045	18	13 698	4 518	5 897	69 064	6 238	110 552
1963 ...	112	2 097	9 289	24	12 328	4 658	5 845	40 858	6 127	81 338
1964 ...	147	2 607	8 759	22	14 197	6 034	6 139	52 843	7 039	97 787
1965 ...	141	2 498	8 878	20	14 387	5 365	5 544	59 576	6 590	102 889
1966 ...	142	2 276	9 312	14	14 705	5 400	5 305	58 028	6 123	101 305
1967 ...	144	2 314	9 254	14	14 384	5 752	5 601	50 867	6 647	94 977
1968	2 140	9 523	13	14 677	5 853	5 136	49 047	5 806	⁵⁾ 92 195
1969	1 967	9 237	12	14 755	5 972	5 037	56 011	5 700	⁵⁾ 98 691
Schafe — 1000 Stück										
1950 ...	1 707	7 820	1 085	12 575	2 199	10 222	596	82 595	990	119 789
1955 ...	1 734	7 829	1 807	12 559	4 243	11 120	1 000	103 348	1 690	145 330
1960 ...	1 549	9 333	2 015	12 102	3 662	11 500	646	133 014	2 250	176 071
1962 ...	1 576	10 107	1 792	11 762	2 591	12 168	524	139 715	2 260	182 495
1963 ...	1 581	10 308	1 899	12 638	2 377	12 400	527	133 909	2 370	178 009
1964 ...	1 082	10 440	1 972	13 100	2 438	12 734	568	125 231	2 600	170 765
1965 ...	1 637	10 312	1 963	13 838	2 572	13 125	614	129 764	2 460	176 285
1966 ...	1 670	9 998	1 928	13 065	2 757	14 109	670	135 483	2 340	182 020
1967	9 905	1 818	13 059	2 770	14 380	770	138 461	2 300	⁵⁾ 183 463
1968	9 652	1 793	12 091	2 787	14 298	906	140 587	2 396	⁵⁾ 184 510
1969	9 223	1 696	12 631	2 631	13 836	977	130 033	2 250	⁵⁾ 173 877
Viehbesatz je 100 Hektar landwirtschaftlicher Nutzfläche										
Rinder ²⁾ — Stück										
1950 ...	36	34	55	.	35	31	58	12	27	X
1960 ...	35	29	73	1,3	43	31	60	15	28	
1965 ...	35	27	75	1,5	48	33	62	17	28	
1969	22	82	1,4	53	34	59	17	28	
darunter Kühe ⁴⁾ — Stück										
1950 ...	10	14	25	.	24	15	28	5	13	X
1960 ...	12	11	34	0,6	29	15	28	7	12	
1965 ...	13	11	34	0,6	29	14	27	7	11	
1969	10	34	0,6	31	15	27	7	11	
Schweine — Stück										
1950 ...	4	14	87	.	48	15	51	5	65	X
1960 ...	11	45	130	.	62	30	81	11	89	
1965 ...	11	42	140	0	73	36	77	11	95	
1969	33	147	0	75	40	71	10	83	

¹⁾ Bis 1960 Stand Juni. — ²⁾ Einschließlich Büffel, Jaks und Grunzochsen. — ³⁾ Ohne Albanien. — ⁴⁾ Einschließlich Büffel-, Jak- und Grunzkühe. — ⁵⁾ Ohne Mongolei.

12. Produktion tierischer Erzeugnisse

Jahr	Albanien	Bulgarien	DDR	Montenegro	Polen	Rumänien	Tschechoslowakei	UdSSR	Ungarn	RGW-Länder insgesamt
Fleisch ¹⁾ — 1000 t Schlachtgewicht										
1950...	14	199	.	.	1 318	²⁾ 644	648	4 867	028	.
1955...	15	237	900	.	1 373	²⁾ 886	650	6 322	668	.
1960...	25	307	1 021	175	1 751	561	802	8 682	816	14 140
1962...	.	374	837	158	1 039	631	841	9 462	869	³⁾ 15 161
1963...	.	347	656	126	1 816	512	839	10 195	879	³⁾ 15 670
1964...	.	385	1 062	132	1 838	623	899	8 287	860	³⁾ 14 086
1965...	.	464	1 126	160	2 012	657	978	9 956	929	³⁾ 16 282
1966...	.	490	1 173	158	2 083	706	949	10 704	931	³⁾ 17 104
1967...	.	490	1 221	171	2 126	775	1 002	11 515	931	³⁾ 18 231
1968...	.	534	1 274	152	2 156	837	1 096	11 648	1 045	³⁾ 18 742
1969...	.	493	1 287	172	2 254	834	1 047	11 696
darunter										
Rind- und Kalbfleisch — 1000 t Schlachtgewicht										
1950...	.	46	.	.	262	.	200	2 355	102	.
1955...	.	52	152	.	287	.	197	2 181	88	.
1960...	.	44	232	59	396	169	240	3 252	151	³⁾ 4 543
1962...	.	80	254	42	.	189	272	3 277	162	³⁾ 4 276
1963...	.	85	217	35	.	156	262	3 741	167	³⁾ 4 663
1964...	.	86	227	39	.	159	283	3 571	144	³⁾ 4 509
1965...	.	93	247	45	513	164	208	3 917	167	³⁾ 5 434
1966...	.	108	279	49	519	197	312	4 377	161	³⁾ 6 002
1967...	.	113	303	54	589	218	345	5 081	176	³⁾ 6 879
1968...	.	126	313	48	638	257	376	5 513	195	³⁾ 7 466
1969...	.	112	328	51	682	235	361	5 587
Schweinefleisch — 1000 t Schlachtgewicht										
1950...	.	84	.	.	989	²⁾ 214	399	1 478	411	.
1955...	.	118	671	.	997	²⁾ 401	398	2 527	444	.
1960...	.	162	687	0	1 215	276	483	3 270	499	³⁾ 6 598
1962...	.	176	538	0	.	300	405	4 011	544	³⁾ 6 064
1963...	.	148	637	0	.	245	507	4 267	548	³⁾ 6 352
1964...	.	167	732	0	.	330	543	2 813	544	³⁾ 5 129
1965...	.	226	781	1	1 349	357	608	4 143	594	³⁾ 8 059
1966...	.	219	796	1	1 390	372	562	4 465	585	³⁾ 8 390
1967...	.	215	820	0	1 359	406	574	4 450	555	³⁾ 8 385
1968...	.	234	858	0	1 330	420	590	4 079	644	³⁾ 8 161
1969...	.	201	847	0	1 370	417	559	4 078
Milch insgesamt ⁴⁾ — 1000 t										
1950...	134	666	2 877	.	8 256	2 365	3 642	35 311	1 287	³⁾ 54 538
1955...	140	744	4 962	.	10 126	2 653	3 842	43 009	1 262	³⁾ 66 738
1960...	185	1 115	5 730	228	12 658	3 343	4 093	61 718	1 652	90 722
1962...	.	1 128	5 216	204	13 024	3 262	3 889	63 931	1 566	³⁾ 92 220
1963...	.	1 171	5 569	220	12 795	3 086	3 819	61 248	1 590	³⁾ 89 498
1964...	.	1 304	5 751	235	12 740	3 115	4 051	63 262	1 648	³⁾ 92 104
1965...	.	1 388	6 371	235	13 475	3 353	4 188	72 563	1 573	³⁾ 103 146
1966...	.	1 501	6 728	216	14 353	3 855	4 422	75 992	1 665	³⁾ 108 732
1967...	.	1 610	6 904	215	14 599	4 252	4 559	79 920	1 798	³⁾ 113 857
1968...	.	1 588	7 227	197	14 697	3 953	4 759	82 295	1 833	³⁾ 116 549
1969...	.	1 581	7 232	208	14 909	3 875	4 950	81 585	1 814	³⁾ 116 160
Wolle ⁵⁾ — 1000 t										
1950...	1,7	13,8	.	.	4,4	15,6	1,6	172	4,4	.
1955...	1,9	14,4	⁶⁾ 7,1	.	9,8	20,7	3,0	251	5,7	.
1960...	2,7	21,0	7,0	15,2	9,0	21,9	2,5	354	8,2	442,4
1962...	.	22,8	7,3	15,6	8,2	24,2	2,1	368	9,2	³⁾ 457,4
1963...	.	23,7	7,7	16,8	7,3	22,6	1,8	370	9,3	³⁾ 450,2
1964...	.	25,4	7,9	18,0	7,4	24,8	1,9	338	10,4	³⁾ 433,8
1965...	.	25,8	8,1	18,7	7,5	25,4	2,0	354	10,1	³⁾ 451,6
1966...	.	25,5	8,3	18,7	8,0	26,1	2,2	368	9,9	³⁾ 466,7
1967...	.	27,2	8,1	18,0	8,6	28,6	2,7	392	10,1	³⁾ 495,3
1968...	.	28,9	8,0	16,9	8,8	30,6	3,3	412	10,9	³⁾ 519,4
1969...	.	28,3	7,9	17,4	8,8	30,8	3,8	387	10,8	³⁾ 494,8
Hühnereler — Millionen Stück										
1950...	37	563	1 209	.	3 400	990	1 607	11 357	995	³⁾ 20 158
1955...	46	793	2 043	.	4 160	1 395	1 734	17 085	1 307	³⁾ 29 463
1960...	61	1 201	3 512	1,8	5 589	2 179	2 287	26 642	1 848	43 301
1962...	.	1 289	3 100	4,6	6 092	2 358	2 375	29 172	1 835	³⁾ 46 226
1963...	.	1 204	3 250	4,4	5 751	2 140	2 515	27 667	1 887	³⁾ 44 418
1964...	.	1 286	3 696	5,4	6 000	2 264	2 695	26 212	2 215	³⁾ 44 373
1965...	.	1 402	3 935	5,8	6 284	2 437	3 007	28 496	2 393	³⁾ 47 940
1966...	.	1 438	3 894	6,9	6 253	2 658	3 080	31 098	2 436	³⁾ 50 704
1967...	.	1 623	3 995	5,6	6 348	2 962	3 218	33 461	2 714	³⁾ 54 327
1968...	.	1 565	4 046	5,8	6 315	2 792	3 270	35 199	2 793	³⁾ 55 986
1969...	.	1 472	4 193	4,8	6 700	3 004	3 430	36 452	2 640	³⁾ 57 896

¹⁾ Einschließlich Nebenprodukte und Geflügel. — ²⁾ Lebendgewicht. — ³⁾ Ohne Albanien und Polen. — ⁴⁾ DDR: Kuhmilch, umgerechnet auf 3,5 Prozent Fettgehalt. — ⁵⁾ Ohne Mongolei. — ⁶⁾ Roh-(Schweiß-)Basis. — ⁷⁾ Staatliches Aufkommen.

13. Verkehr, Nachrichtenwesen, Binnenhandel

Jahr	Albanien	Bulgarien	DDR	Monten-	Polen	Rumänien	Tschecho-	UdSSR	Ungarn	RGW-Länder insgesamt
Betriebslänge der Eisenbahnstrecken — km										
1950...	.	3 067	15 045	670	26 312	10 853	13 124	116 876	.	203 918
1955...	.	4 091	16 134	1 800	26 985	10 967	13 168	120 672	10 101	208 654
1960...	122	4 111	16 174	1 360	26 904	10 931	13 130	125 822	10 041	210 376
1962...	.	4 125	16 164	1 372	26 928	11 005	13 147	127 724	9 921	211 299
1963...	151	4 141	16 114	1 427	26 920	11 003	13 165	128 573	9 805	212 025
1964...	151	4 160	16 108	1 428	26 898	10 985	13 197	129 265	9 833	213 778
1965...	151	4 094	16 030	1 423	26 862	10 979	13 301	131 388	9 650	214 603
1966...	151	4 094	15 730	1 423	26 739	11 007	13 330	132 526	9 603	214 965
1967...	...	4 158	15 513	1 423	26 638	11 023	13 332	133 284	9 594	214 692
1968...	...	4 157	15 237	1 423	26 628	11 010	13 317	133 561	9 553	215 261
1969...	...	4 196	14 909	1 423	26 574	11 006	13 315	134 578	9 260	
Gütertransportmenge der Eisenbahn — Mio t										
1950...	0,2	14,0	128,5	.	160,4	35,1	96,0	834,3	41,5	1 310,0
1955...	0,4	23,7	207,5	.	236,4	59,0	140,2	1 267,0	70,0	2 004,2
1960...	0,9	38,4	237,8	3,9	280,9	77,5	194,1	1 884,9	96,0	2 820,4
1962...	1,3	40,4	250,8	3,2	305,7	92,0	206,9	2 077,4	101,4	3 088,1
1963...	1,1	43,5	261,1	2,5	312,8	99,6	202,0	2 158,0	105,4	3 180,0
1964...	1,5	51,5	267,0	2,4	331,8	110,1	213,9	2 288,8	114,0	3 381,0
1965...	1,6	56,0	260,4	2,4	341,3	114,4	218,5	2 415,3	114,3	3 524,2
1966...	1,8	60,7	262,5	2,6	353,6	126,6	224,1	2 481,9	118,3	3 632,1
1967...	1,9	63,1	253,1	3,3	365,6	137,1	226,1	2 604,6	117,2	3 772,0
1968...	...	62,8	252,0	3,4	377,8	148,1	227,3	2 705,6	115,0	3 892,9
1969...	...	62,7	252,0	3,7	373,7	155,4	225,6	2 758,7	112,4	3 944,2
Gütertransportleistung der Eisenbahn — Mio Tariftonnenkilometer										
1950...	9	2 580	15 064	.	35 139	7 606	16 193	602 300	5 421	
1955...	10	4 118	25 222	320	51 069	14 079	28 237	970 900	8 802	
1960...	55	6 081	32 860	3 030	60 547	18 825	43 904	1 504 300	13 338	
1962...	76	7 876	37 410	1 857	72 688	22 972	48 127	1 646 300	14 554	
1963...	63	8 573	37 591	1 317	74 428	25 025	48 080	1 749 400	15 367	
1964...	91	9 069	39 113	874	79 081	27 600	51 352	1 854 100	17 032	
1965...	100	10 784	38 808	900	81 013	28 700	53 250	1 950 200	17 293	
1966...	100	11 450	39 685	1 030	85 014	31 021	53 754	2 016 000	17 900	
1967...	100	11 719	38 473	1 049	88 543	34 294	52 500	2 160 500	18 508	
1968...	...	12 198	38 580	1 062	92 637	37 429	52 698	2 274 800	18 336	
1969...	...	12 618	39 445	1 152	95 025	39 832	53 195	2 367 000	18 417	
Mlt der Eisenbahn beförderte Personen — Millionen										
1950...	1	49	954	.	613	117	489	1 164	256	3 643
1955...	2	59	1 016	0,1	940	252	583	1 641	366	4 859,1
1960...	2	70	943	0,4	817	215	642	1 950	485	5 133,4
1962...	3	81	891	0,5	887	239	639	2 037	523	5 080,5
1963...	3	83	866	0,4	895	253	626	2 139	510	5 175,4
1964...	3	86	885	0,4	929	261	627	2 250	527	5 368,4
1965...	4	90	884	0,4	972	262	634	2 301	536	5 483,4
1966...	4	97	868	0,5	995	281	634	2 450	549	5 678,5
1967...	4	100	849	0,6	1 012	302	643	2 592	561	5 863,6
1968...	...	101	834	0,6	1 030	303	607	2 746	561	5 982,6
1969...	...	105	836	0,6	1 048	306	572	2 837	549	6 053,6
Personenbeförderungsleistung der Eisenbahn — Mio Personenkilometer										
1950...	30	2 292	18 576	.	27 124	8 155	16 836	87 954	7 134	
1955...	89	2 784	22 005	19	36 081	12 400	20 866	141 442	10 262	
1960...	90	3 617	21 288	56	30 942	10 737	20 618	170 759	14 324	
1962...	86	3 013	16 791	75	31 246	12 325	21 268	189 326	15 560	
1963...	92	4 021	16 263	75	32 139	12 836	20 537	192 018	15 560	
1964...	110	4 341	17 378	74	33 270	13 331	21 120	195 107	16 223	
1965...	119	4 655	17 440	74	34 318	13 535	21 630	201 604	16 347	
1966...	124	5 110	17 388	80	34 877	14 052	21 270	219 404	16 693	
1967...	146	5 429	17 462	85	35 447	15 775	21 638	234 429	16 771	
1968...	...	5 707	17 098	101	35 870	16 142	20 663	254 054	16 514	
1969...	...	6 062	17 610	113	37 035	16 719	20 155	261 283	16 591	
Gütertransportmenge der Binnenschifffahrt — Mio t										
1950...	.	0,4	9,6	—	1,2	1,1	1,3	91,8	1,1	106,5
1955...	.	0,9	12,0	0	3,3	1,0	2,8	139,0	1,7	161,3
1960...	.	1,6	11,5	0	3,0	1,9	3,5	210,3	2,3	234,1
1962...	.	1,6	10,2	0	3,1	2,2	3,9	230,3	2,4	253,7
1963...	.	1,6	9,8	0	3,4	2,7	4,1	239,5	2,2	263,3
1964...	.	2,0	10,7	0	4,0	2,9	4,5	252,3	2,3	278,7
1965...	.	2,3	11,3	0	4,7	2,9	4,1	269,4	2,4	297,1
1966...	.	2,7	12,4	0	6,0	3,2	4,3	279,0	2,9	310,5
1967...	.	2,9	12,8	0	6,3	3,6	4,2	301,8	2,9	334,5
1968...	.	2,9	12,5	0	6,6	3,5	4,3	322,5	2,8	355,1
1969...	.	3,1	11,7	0	6,3	3,1	3,8	332,7	2,8	363,5

*) Ohne Albanien. — *) Ohne Mongolei.

13. Verkehr, Nachrichtenwesen, Binnenhandel

Jahr	Albanien	Bulgarien	DDR	Montenegrin	Polen	Rumänien	Tschechoslowakei	UdSSR	Ungarn	RGW-Länder insgesamt
Gütertransportleistung der Binnenschifffahrt — Mio Tonnenkilometer										
1950...	.	158	1 492	—	264	669	764	46 200	478	X
1955...	.	372	1 843	2	775	648	1 485	67 748	765	
1960...	.	615	1 901	3	904	865	1 962	99 602	1 078	
1962...	.	622	1 772	3	822	1 011	1 975	109 862	1 132	
1963...	.	602	1 580	2	1 026	1 129	1 915	114 493	1 185	
1964...	.	852	1 624	2	1 248	1 271	2 170	124 479	1 317	
1965...	.	1 062	1 859	3	1 409	1 222	2 172	133 928	1 344	
1966...	.	1 240	2 139	3	1 762	1 074	2 412	137 686	1 713	
1967...	.	1 260	2 147	3	1 881	1 156	2 243	143 907	1 662	
1968...	.	1 364	2 146	3	2 021	1 280	2 360	155 394	1 603	
1969...	.	1 466	1 836	3	1 442	1 165	1 942	160 056	1 376	
Gütertransportmenge des Kraftverkehrs — Mio t										
1950...	0,5	6,6	44,3	0,1	12,5	1,0	32,2	46,4	6,7	150,3
1955...	1,4	9,5	69,6	0,1	52,5	7,3	75,4	452,1	36,7	704,6
1960...	3,1	48,6	131,5	3,4	45,0	56,6	131,6	1 719,1	70,6	2 209,5
1962...	4,2	60,9	152,3	10,5	52,4	97,6	160,8	1 027,1	80,4	2 555,2
1963...	4,3	66,3	154,8	12,1	56,7	112,9	161,5	1 098,0	97,9	2 664,5
1964...	4,4	75,5	162,9	8,3	61,1	125,0	179,2	2 211,5	114,5	2 942,4
1965...	4,8	74,6	166,0	8,9	65,0	130,9	195,6	3 287,4	117,7	4 050,9
1966...	5,3	79,1	167,0	9,0	71,1	157,9	219,3	3 357,2	128,5	4 194,4
1967...	6,6	91,7	165,0	9,7	76,6	186,6	230,4	3 502,0	138,6	4 408,1
1968...	...	102,6	171,6	9,5	87,7	203,4	231,0	3 618,2	130,4	4 455,3
1969...	...	110,0	175,6	9,5	97,7	215,6	219,4	3 618,0	135,4	4 581,2
Gütertransportleistung des Kraftverkehrs — Mio Tonnenkilometer										
1950...	36	150	973	20	210	42	358	927	94	X
1955...	93	260	1 477	54	1 216	272	1 004	9 261	590	
1960...	208	889	2 638	201	1 378	936	2 422	27 180	897	
1962...	274	1 173	3 091	396	1 618	1 535	3 071	31 720	1 138	
1963...	264	1 358	3 328	436	1 802	1 926	3 308	34 072	1 384	
1964...	287	1 467	3 647	446	1 986	2 172	3 440	38 711	1 626	
1965...	317	1 476	3 994	418	2 175	2 533	3 573	50 236	1 698	
1966...	355	1 590	4 386	412	2 427	2 935	3 630	52 159	1 839	
1967...	398	1 862	4 437	448	2 756	3 386	3 723	55 700	2 100	
1968...	...	2 119	4 950	505	3 324	3 963	4 172	57 453	2 223	
1969...	...	2 706	5 569	599	3 859	4 541	4 382	59 683	2 466	
Hörrundfunkempfangsgenehmigungen ¹⁾ je 1000 der Bevölkerung										
1950...	7	31	189	12	59	19	195	74	66	81
1955...	14	84	279	22	112	67	220	166	146	160
1960...	33	182	323	55	178	109	259	274	223	251
1962...	39	217	332	90	185	127	264	298	238	272
1963...	40	228	334	109	186	135	264	307	243	279
1964...	42	241	339	114	186	142	263	313	246	284
1965...	44	251	337	125	179	147	263	320	245	289
1966...	46	260	341	123	176	153	269	329	244	296
1967...	53	287	344	129	173	156	269	342	243	306
1968...	...	268	348	131	173	154	275	359	245	319
1969...	...	270	350	137	174	152	271	375	246	330
Fernsehrundfunkempfangsgenehmigungen ²⁾ je 1000 der Bevölkerung										
1955...	—	—	0,8	—	—	—	2,4	4,2	—	3,0
1960...	—	0,3	60,0	—	14,4	3,0	58,2	22,4	10,4	23,0
1962...	—	3,9	110,7	—	31,6	8,0	97,8	37,5	32,3	40,4
1963...	—	8,2	138,7	—	42,2	13,0	116,8	46,6	46,7	50,8
1964...	—	15,0	164,8	—	54,5	18,9	135,1	56,4	66,7	61,8
1965...	—	22,6	188,9	—	66,0	26,3	149,2	68,1	81,9	74,2
1966...	—	34,9	210,9	—	80,1	37,2	166,8	81,7	97,8	88,3
1967...	—	50,5	230,2	2,7	91,8	47,3	181,8	96,5	114,4	102,7
1968...	—	74,2	244,3	4,2	104,9	56,6	199,4	112,7	130,3	118,4
1969...	—	98,3	254,0	6,0	117,6	64,4	207,8	127,8	155,0	132,5
Index des physischen Volumens des Einzelhandelsumsatzes ³⁾ — 1960 = 100										
1962...	.	114	104	123	113	128	107	110	107	X
1963...	.	124	105	134	118	138	109	115	116	
1964...	.	131	108	139	123	149	112	121	125	
1965...	.	139	113	146	134	160	118	134	129	
1966...	.	151	117	155	142	175	124	145	138	
1967...	.	169	123	154	152	192	130	159	161	
1968...	.	181	129	157	164	209	155	172	162	
1969...	.	195	136	163	174	219	168	184	175	

¹⁾ Ohne Albanien. — ²⁾ Einschließlich Radioubertragungspunkte, außer DDR. — ³⁾ UdSSR: Anzahl der im Gebrauch befindlichen Apparate. — ⁴⁾ Einschließlich Gaststätten und Gemeinschaftsverpflegung.

14. Außenhandel¹⁾

in Preisen des jeweiligen Jahres

Jahr	Albanien	Bulgarien	DDR	Mongolei	Polen	Rumänien	Tschecho-slowakei	UdSSR	Ungarn	RGW-Länder insgesamt
Millionen Rubel										
1950..	25,7	224,7	788,1	63,5	1 172,2	410,2	1 276,4	2 925,5	570,8	7 466,1
1960..	117,0	1 083,6	3 962,6	152,3	2 538,5	1 228,4	3 370,5	10 072,9	1 643,1	24 168,9
1962..		1 401,5	4 304,2	188,4	3 178,4	1 582,3	3 837,1	12 137,4	1 998,4	*) 23 627,7
1963..	106,9	1 590,5	4 535,9	152,1	3 374,1	1 742,4	4 159,7	12 898,1	2 230,0	30 789,7
1964..	142,2	1 837,0	5 005,1	165,9	3 751,8	1 950,4	4 504,2	13 877,9	2 529,2	33 764,6
1965..	159,0	2 118,2	5 287,6	161,5	4 111,4	1 959,8	4 824,9	14 611,1	2 695,8	35 920,3
1966..	172,0	2 505,0	5 773,7	171,9	4 280,5	2 158,3	4 926,3	15 083,2	2 811,9	37 891,8
1967..	188,0	2 727,1	6 056,8	182,0	4 654,2	2 046,0	4 989,8	16 370,1	3 099,1	40 913,1
1968..	204,5	3 057,7	6 401,1	173,4	5 139,8	2 768,4	5 474,0	18 039,8	3 201,0	44 519,7
1969..	228,0	3 195,3	7 443,4	168,1	5 716,1	3 034,7	5 952,3	19 784,0	3 580,4	49 102,3
Ausfuhr										
1950..	5,8	105,4	365,4	32,8	570,8	101,2	701,1	1 615,2	295,7	3 883,4
1960..	44,1	514,3	1 987,2	65,2	1 193,0	645,4	1 736,5	5 007,3	786,6	11 979,6
1962..		695,3	2 138,8	71,0	1 481,5	735,8	1 974,1	6 327,5	989,4	*) 14 413,4
1963..	43,3	750,6	2 439,0	61,1	1 593,0	823,1	2 215,4	6 545,2	1 085,2	15 556,8
1964..	53,9	881,7	2 630,5	59,7	1 880,8	899,6	2 318,1	6 915,0	1 216,6	16 867,9
1965..	62,0	1 058,3	2 760,8	72,9	2 005,1	990,9	2 410,6	7 358,6	1 358,6	18 086,8
1966..	65,5	1 174,5	2 882,3	73,8	2 044,0	1 067,0	2 470,4	7 961,6	1 434,0	19 174,0
1967..	71,0	1 312,4	3 108,1	77,5	2 273,9	1 255,2	2 677,7	8 687,1	1 531,1	20 894,0
1968..	78,5	1 453,6	3 409,6	68,9	2 572,0	1 321,0	2 704,7	9 570,8	1 610,3	22 789,4
1969..	86,0	1 620,9	3 735,1	68,7	2 827,4	1 469,1	2 987,5	10 490,0	1 875,4	25 160,1
Einfuhr										
1950..	19,9	119,3	422,7	30,7	601,4	219,0	575,3	1 310,3	284,1	3 582,7
1960..	72,9	569,3	1 975,4	87,1	1 345,5	583,0	1 634,0	5 065,6	856,5	12 189,3
1962..		700,2	2 165,4	117,4	1 696,0	846,5	1 863,0	5 809,9	1 009,0	*) 14 214,3
1963..	63,7	839,9	2 096,0	91,0	1 781,1	919,3	1 944,3	6 352,9	1 144,8	15 233,0
1964..	88,3	950,2	2 308,6	106,2	1 865,0	1 050,8	2 186,1	6 962,9	1 312,6	16 896,7
1965..	97,0	1 059,9	2 526,8	88,6	2 106,3	968,9	2 405,3	7 252,5	1 337,2	17 842,5
1966..	106,5	1 330,5	2 891,4	98,1	2 244,6	1 091,3	2 455,9	7 121,6	1 377,9	18 717,8
1967..	117,0	1 414,7	2 948,7	104,5	2 380,3	1 390,8	2 412,1	7 683,0	1 568,0	20 019,1
1968..	129,0	1 604,1	3 051,5	104,5	2 567,8	1 447,4	2 769,3	8 469,0	1 590,7	21 730,3
1969..	142,0	1 574,4	3 708,3	99,4	2 888,7	1 505,6	2 904,8	9 294,0	1 705,0	23 042,2
darunter Umsatz mit den RGW-Ländern										
1950..	25,7	199,2	570,0		684,7	341,5	994,9	1 678,6	356,0	*) 4 550,6
1960..	103,5	872,1	2 678,5		1 437,4	820,6	2 149,7	5 343,3	1 036,7	*) 14 441,8
1962..		1 103,1	3 225,0		1 908,5	1 029,8	2 683,4	6 973,2	1 380,7	*) 18 303,7
1963..	38,0	1 267,0	3 376,0		2 061,9	1 124,3	2 800,0	7 628,3	1 477,5	*) 19 863,0
1964..	50,0	1 372,0	3 618,0		2 235,4	1 260,1	3 082,1	8 233,2	1 663,2	*) 21 520,9
1965..		1 547,4	3 672,2		2 488,7	1 188,9	3 283,9	8 474,0	1 761,8	*) 22 416,9
1966..		1 713,8	3 934,2		2 495,2	1 174,3	3 164,4	8 441,6	1 778,2	*) 22 701,7
1967..		1 978,0	4 197,2		2 846,0	1 253,9	3 330,8	9 341,9	2 006,4	*) 24 954,2
1968..		2 261,3	4 618,8		3 158,1	1 355,9	3 617,1	10 374,1	2 151,7	*) 27 537,0
1969..		2 430,3	5 109,2		3 566,0	1 484,3	3 876,5	11 212,5	2 311,3	*) 29 907,0
Ausfuhr										
1950..	5,8	96,8	240,2		319,2	170,5	379,3	899,5	195,1	*) 2 315,4
1960..	40,7	415,0	1 365,9		655,6	424,8	1 104,5	2 806,0	483,1	*) 7 295,6
1962..		539,8	1 601,0		860,0	485,6	1 392,1	3 687,6	683,7	*) 9 255,8
1963..	17,7	595,2	1 830,8		943,8	533,9	1 551,7	3 849,6	720,9	*) 10 052,6
1964..	25,3	673,6	1 937,4		1 133,9	583,7	1 577,7	4 176,1	818,4	*) 10 926,1
1965..		802,1	1 957,0		1 189,1	631,4	1 644,5	4 212,9	898,8	*) 11 335,8
1966..		831,0	1 984,0		1 144,3	597,5	1 579,6	4 309,6	923,1	*) 11 430,0
1967..		975,5	2 175,4		1 353,6	631,7	1 694,8	4 702,7	996,2	*) 12 529,9
1968..		1 090,1	2 436,0		1 584,5	689,4	1 742,0	5 247,0	1 092,9	*) 13 881,9
1969..		1 225,8	2 538,3		1 750,1	759,2	1 872,0	5 755,1	1 206,6	*) 15 107,1
Einfuhr										
1950..	19,9	102,4	320,8		365,5	171,0	315,6	779,1	160,9	*) 2 235,2
1960..	62,8	457,1	1 312,6		781,8	395,8	1 045,2	2 637,3	553,6	*) 7 146,2
1962..		563,3	1 624,0		1 042,5	544,2	1 201,3	3 285,6	697,0	*) 9 047,9
1963..	20,3	671,8	1 536,2		1 118,1	590,4	1 333,3	3 778,7	750,6	*) 9 810,4
1964..	24,7	698,4	1 681,5		1 101,5	682,4	1 504,4	4 037,1	844,8	*) 10 594,8
1965..		745,3	1 715,2		1 299,6	557,5	1 639,4	4 261,1	863,0	*) 11 081,1
1966..		882,8	1 949,3		1 350,9	576,8	1 584,8	4 072,0	855,1	*) 11 271,7
1967..		1 002,5	2 021,8		1 492,4	622,2	1 630,0	4 639,2	1 010,2	*) 12 424,3
1968..		1 171,2	2 182,8		1 573,6	666,5	1 875,1	5 127,1	1 058,8	*) 13 655,1
1969..		1 210,5	2 570,9		1 810,8	725,1	2 001,5	5 457,4	1 104,7	*) 14 889,9

1) Einschließlich Reexporte und Lohnveredlungen. — *) Ohne Albanien. — *) Ohne Mongolei. — *) Ohne Albanien und Mongolei.

15. Volksbildung, Kultur, Gesundheitswesen

Jahr	Albanien	Bulgarien	DDR	Mongolei	Polen	Rumänien	Tschechoslowakei	UdSSR	Ungarn	RGW-Länder insgesamt
Studierende an Universitäten und Hochschulen ¹⁾ — 1000										
1950/51	0,3	33,6	30,0	1,5	125,1	53,0	45,2	1 247,4	32,5	1 568,6
1955/56	3,4	40,7	74,7	3,0	157,5	77,6	72,4	1 867,0	45,4	2 341,7
1960/61	6,7	55,0	101,8	6,9	165,7	72,0	94,0	2 396,1	44,6	2 942,8
1964/65	11,9	89,3	110,7	11,0	231,2	123,3	144,8	3 608,4	91,0	4 422,5
1965/66	12,8	90,2	103,8	10,7	251,9	130,6	145,0	3 860,6	94,0	4 704,6
1966/67	11,4	85,2	106,4	10,0	274,5	136,9	142,4	4 123,2	89,5	4 979,5
1967/68	12,4	84,3	106,5	9,5	288,8	141,6	137,5	4 310,9	83,9	5 175,4
1968/69	...	82,8	110,6	9,0	305,6	147,6	137,7	4 469,7	78,7	²⁾ 5 341,7
1969/70	...	88,0	123,0	8,7	322,5	151,7	133,5	4 540,6	78,9	²⁾ 5 455,9
Studierende an Universitäten und Hochschulen ¹⁾ je 10000 der Bevölkerung										
1950/51	2,5	46,3	16,3	19,2	50,4	32,5	36,5	69,3	34,8	58,0
1955/56	24,5	54,3	41,7	35,8	57,7	44,8	55,3	95,2	46,2	80,4
1960/61	41,7	69,9	59,0	72,5	55,8	39,1	68,9	111,8	44,7	93,8
1964/65	65,8	109,7	65,1	103,7	74,2	65,1	103,0	158,2	90,8	133,8
1965/66	67,1	109,9	63,8	98,2	80,0	68,6	102,4	167,2	92,6	140,9
1966/67	59,6	103,2	62,3	89,4	86,6	71,5	100,0	176,0	87,0	148,1
1967/68	63,1	101,4	62,4	82,6	90,4	73,1	96,1	182,7	82,1	152,1
1968/69	...	98,9	64,7	76,2	94,6	74,9	95,9	187,5	76,7	²⁾ 156,4
1969/70	...	104,3	71,9	71,7	99,1	75,8	92,6	180,1	76,6	²⁾ 158,3
Neuerscheinungen von Büchern, Broschüren, Musikalien und Kunstblättern — Auflage in 1000										
1950...	1 426	17 406	³⁾ 73 000	.	119 000	.	84 358	820 529	60 614	.
1955...	2 365	20 702	90 684	.	90 900	48 000	49 330	1 015 028	32 497	⁴⁾ 1 349 506
1960...	2 784	30 244	101 643	.	92 300	51 200	51 430	1 239 047	41 648	⁴⁾ 1 610 896
1964...	4 275	33 700	98 597	.	89 300	71 400	53 335	1 252 034	51 858	⁴⁾ 1 655 399
1965...	4 954	39 300	100 438	.	91 600	78 024	52 822	1 270 288	53 000	⁴⁾ 1 699 406
1966...	5 200	37 500	109 289	.	98 800	80 397	54 381	1 260 478	53 300	⁴⁾ 1 699 325
1967...	5 605	40 900	117 253	.	105 500	104 000	61 500	1 295 751	56 500	⁴⁾ 1 787 009
1968...	...	39 000	118 800	.	119 100	103 500	63 700	1 382 509	56 200	⁴⁾ 1 882 809
1969...	...	36 900	118 237	.	110 900	91 700	73 700	1 375 000	56 100	⁴⁾ 1 862 537
Neuerscheinungen von Büchern, Broschüren, Musikalien und Kunstblättern je Kopf der Bevölkerung — Stück										
1950...	1,2	2,4	⁵⁾ 4,0	.	4,8	.	6,8	4,6	6,5	.
1955...	1,7	2,8	5,1	.	3,3	2,8	3,8	5,2	3,3	⁴⁾ 4,6
1960...	1,7	3,8	5,9	.	3,1	2,8	3,8	5,9	4,2	⁴⁾ 5,2
1964...	2,4	4,1	5,8	.	2,9	3,8	3,8	5,5	5,1	⁴⁾ 5,0
1965...	2,7	4,8	5,9	.	2,9	4,1	3,7	5,5	5,2	⁴⁾ 5,1
1966...	2,7	4,5	6,4	.	3,1	4,2	3,8	5,4	5,2	⁴⁾ 5,1
1967...	2,9	4,9	6,8	.	3,3	5,4	4,3	5,5	5,5	⁴⁾ 5,3
1968...	...	4,7	7,0	.	3,7	5,3	4,4	5,8	5,5	⁴⁾ 5,5
1969...	...	4,4	6,9	.	3,4	4,6	5,1	5,7	5,4	⁴⁾ 5,4
Ärzte ¹⁾ je 10000 der Bevölkerung										
1950...	1,1	9,2	11,1	2,0	4,6	9,5	10,1	13,7	10,3	12,0
1955...	1,5	14,1	11,8	4,0	9,2	12,1	13,9	15,8	13,4	14,4
1960...	2,8	17,0	12,2	9,7	12,7	13,6	17,5	18,7	16,3	17,2
1964...	4,3	19,7	14,1	12,6	15,6	14,3	19,8	21,5	17,9	19,8
1965...	4,8	20,0	15,1	13,5	16,2	14,6	20,5	22,1	18,6	20,5
1966...	...	20,3	16,2	14,5	16,7	15,1	21,2	22,8	19,2	²⁾ 21,2
1967...	...	21,0	17,3	15,3	17,2	15,4	22,0	23,3	19,9	²⁾ 21,8
1968...	...	21,4	18,3	16,6	17,7	15,6	22,4	23,8	20,6	²⁾ 22,3
1969...	...	21,9	19,3	17,1	18,5	14,6	22,5	24,6	21,3	²⁾ 22,0
Betten in Krankenhäusern ¹⁾ je 10000 der Bevölkerung										
1950...	40	30	102	48	51	42	62	56	53	.
1955...	44	54	113	73	65	64	71	65	60	.
1960...	51	63	119	81	70	73	76	80	67	.
1964...	58	70	121	80	73	75	79	93	71	.
1965...	57	71	121	91	74	76	80	96	72	.
1966...	57	71	119	90	74	77	80	99	74	.
1967...	58	73	116	90	74	78	80	101	76	.
1968...	...	75	114	92	74	78	80	104	76	.
1969...	...	76	112	93	74	80	80	106	77	.

¹⁾ Stand am Beginn des Studienjahres; DDR, UdSSR und RGW-Länder insgesamt: Ohne in der DDR und UdSSR studierende ausländische Studenten. — ²⁾ Ohne Albanien. — ³⁾ 1951. — ⁴⁾ Ohne Mongolei. — ⁵⁾ Ohne Albanien und Mongolei. — ⁶⁾ Stand Jahresende. Einschließlich Zahnärzte mit Hochschulbildung. — ⁷⁾ Bulgarien 1950 und 1955: einschließlich Nachtsanatorien, die heilprophylaktische Funktionen erfüllen. UdSSR: ohne Tuberkulosesanatorien.

II. Internationale Übersichten

Die Zahlen ab 1968 müssen als vorläufig angesehen werden. Bei der Pro-Kopf-Produktion von Industrieerzeugnissen treten Abweichungen von früheren Veröffentlichungen auf, die dadurch entstanden sind, daß die betreffenden Länder ihre Produktionsangaben bzw. auf Grund von Volkszählungen ihre Einwohnerzahlen und die UN ihre Weltbevölkerungsschätzungen korrigiert haben.

1. Größenangaben der Erde

Erdoberfläche	510,1 Mio km ²	Erdumfang am Äquator	40 077 km
davon:		Erddurchmesser am Äquator	12 757 km
Landfläche	29 Prozent	Rauminhalt der Erde	1 083 819,8 Mio km ³
Wasserfläche	71 Prozent	Mittlere Entfernung des Mondes von der Erde	384 400 km

2. Fläche und Bevölkerung nach Erdteilen

Erdteil	Fläche ¹⁾ 1000 km ²	Bevölkerung in Mio ²⁾					Einwohner je km ² 1969
		1920	1940	1950	1968	1969	
Welt	148 944	1 811	2 295	2 517	3 483	3 552	*)26
davon:							
Europa ³⁾	4 929	328	380	392	455	460	93
UdSSR	22 402	158	195	180	238	241	11
Asien ⁴⁾	27 532	987	1 244	1 381	1 946	1 988	72
Nordamerika ⁵⁾	24 247	147	185	218	309	314	13
Südamerika	17 833	61	89	111	180	186	10
Afrika	30 313	141	191	222	336	345	11
Australien und Ozeanien	8 511	9	11	13	18,5	18,9	2
Antarktika ⁶⁾	13 177	0	0	0	0	0	0

¹⁾ Landfläche der Erde einschließlich Binnengewässer, aber ohne unbewohnte Teile der nördlichen Polargebiete und einige unbewohnte Inseln; Angaben für 1968. — ²⁾ Stand in der Jahresmitte. — ³⁾ Anzahl der Einwohner je km² ohne Fläche der Antarktika berechnet. — ⁴⁾ Ohne UdSSR und ohne Türkei. — ⁵⁾ Einschließlich Türkei, aber ohne den asiatischen Teil der UdSSR. — ⁶⁾ Einschließlich Mittelamerika. — ⁷⁾ Antarktisches Festland mit Inseln. Der gesamte, teils vom Festland, teils vom Meer erfüllte Raum innerhalb der äußersten Packeisgrenze wird als Antarktis, das eigentliche Festland als Antarktika bezeichnet.

3. Anteil der Ländergruppen an Fläche und Bevölkerung der Welt

Ländergruppe	Jahr	Anteil an der Fläche sämtlicher Länder	Anteil an der Welt- bevölkerung
		Prozent	
Sozialistisches Weltssystem ¹⁾	1939	17	8
	1955	26	35
	1960	26	34
	1970	26	33
Länder, die nach 1917 ihre staatliche Unabhängigkeit gewonnen haben und nicht zum sozialistischen Weltssystem gehören	1939	2	2
	1955	10	26
	1960	21	31
	1970	26	36
Übrige Länder	1939	81	90
	1955	64	39
	1960	53	35
	1970	48	31
darunter:			
Imperialistische Großmächte ²⁾ und andere Kolonialmächte ³⁾ und deren Kolonialgebiete	1939	45	55
	1955	35	27
	1960	24	22
	1970	19	19
darunter:			
Kolonialgebiete	1939	31	33
	1955	21	7
	1960	9	3
	1970	3	1

¹⁾ Ab 1960 einschließlich Kuba. — ²⁾ USA, Großbritannien, Frankreich, Deutschland bzw. BRD, Japan, Italien, Belgien, Niederlande, Portugal, Spanien, Südafrika, Australien.

4. Fläche, Bevölkerung und Hauptstadt der Länder

Land	Fläche km²	Bevölkerung			Hauptstadt bzw. Verwaltungszentrum		
		Jahr	Bevölkerung¹) 1000	Einwohner je km² ²)	Name	Jahr	Einwohner¹) 1000
Sämtliche Länder¹)	135 767 000	1969	3 552 000	26			
Europa							
Albanien	28 748	1969	2 073	72	Tirana	1967	169
Andorra	453	1969	19	42	Andorra la Vella	1960	2
Belgien	30 513	1969	9 046	316	Brüssel	1967	109
Bulgarien	110 912	1969	8 434	76	Sofia	1969	868
BRD	248 091	1969	58 711	237	Bonn	1968	138
darunter Saarland	2 568	1969	1 129	440	Saarbrücken	1968	133
Dänemark	43 069	1969	4 910	114	Kopenhagen	1966	678
außerdem:							
Färöer-Inseln	1 399	1969	38	27	Thorshavn	1966	10
Grönland siehe Nordamerika							
Deutsche Demokratische							
Republik	108 173	1969	17 076	158	Berlin	1969	1 084
Finnland	337 009	1969	4 703	14	Helsinki	1968	531
Frankreich¹)	547 026	1969	50 320	92	Paris	1.1.1968	2 819
Griechenland	131 944	1969	8 835	67	Athen	1961	628
Großbritannien und Nordirland¹)	244 030	1969	55 534	228	London	1967	*)7 881
außerdem:							
Normannische Inseln	195	1969	117	600	Saint Hélier	1961	26
Insel Man	588	1969	50	85	Douglas	1966	20
Gibraltar²)	6	1969	27	4 500			
Irland	70 283	1969	2 021	42	Dublin	1966	569
Island	103 000	1969	203	2	Reykjavik	1967	80
Italien	301 225	1969	53 170	177	Rom	1968	*)2 058
Jugoslawien	255 804	1969	20 351	80	Belgrad	1965	703
Liechtenstein	157	1969	21	134	Vaduz	1961	3,5
Luxemburg	2 586	1969	337	130	Luxemburg	1967	77
Malta¹)	316	1969	323	1 002	La Valetta	1967	15
Monaco	1	1969	23	23 000	Monaco		
Niederlande	*)33 612	1969	12 873	383	Amsterdam	1967	862
Norwegen	324 219	1969	3 851	12	Oslo	1969	487
außerdem Polargebiete:							
Spitzbergen und Jan Mayen¹²)	62 422						
Österreich	83 849	1969	7 371	88	Wien	1967	1 645
Polen	312 677	1969	32 555	104	Warschau	1969	1 238
Portugal (einschließlich Azoren und Madeira)	92 082	1969	9 560	104	Lissabon	1967	825
Rumänien	237 500	1969	20 009	84	Bukarest	1968	1 408
San Marino	61	1969	18	295	San Marino	1964	2,6
Schweden	449 750	1969	7 978	18	Stockholm	1967	768
Schweiz	41 288	1969	6 230	151	Bern	1969	109
Spanien (einschließlich Balearen und Kanarische Inseln)	504 750	1969	32 949	65	Madrid	1967	*)2 765
Tschechoslowakei	127 870	1969	14 418	113	Prag	1969	1 103
UdSSR	22 402 200	1969	240 571	11	Moskau	1969	*)7 081
Ungarn	93 030	1969	10 295	111	Budapest	1969	1 940
Vatikan-Stadt	0,44	1969	1	2 273			
Westberlin	479	1969	2 137	4 461			

4. Fläche, Bevölkerung und Hauptstadt der Länder/

Land	Fläche km²	Bevölkerung			Hauptstadt bzw. Verwaltungszentrum		
		Jahr	Bevölkerung¹) 1000	Einwohner je km² ²)	Name	Jahr	Einwohner³) 1000
Afrika							
Algerien	2 381 741	1969	13 340	6	Algier	1966	904
Äquatorial-Guinea¹¹)	28 051	1960	280	10	Santa Isabell	1960	37
Äthiopien (einschließlich Eritrea)	1 221 900	1969	24 769	20	Addis-Abeba	1967	644
Botswana¹²)	600 372	1969	629	1	Gaberones	1968	14
Burundi	27 834	1969	3 475	125	Bujumbura	1965	71
Dahome¹³)	112 622	1969	2 640	23	Porto Novo	1965	75
Elfenbeinküste	322 463	1969	4 195	13	Abidjan	1964	²)282
Gabun	267 667	1969	485	2	Libreville	1967	¹)57
Gambia	11 295	1969	357	32	Bathurst	1967	32
Ghana	238 537	1969	8 600	36	Akkra	1968	616
Guinea	245 857	1969	3 890	16	Conakry	1967	¹)197
Kamerun¹⁴)	475 442	1969	5 680	12	Jaunde	1965	101
Kenia	582 044	1969	10 506	18	Nairobi	1968	¹)479
Kongo, Volksrepublik	342 000	1969	880	3	Brazzaville	1962	¹)136
Kongo (Kinshasa)¹⁵)	2 345 409	1969	17 100	7	Kinshasa	1967	902
Lesotho¹⁶)	30 355	1969	930	31	Maseru	1966	14
Liberia	111 369	1969	1 150	10	Monrovia	1962	81
Libyen	1 759 540	1969	1 869	1	Tripolis	1968	247
Madagaskar	587 041	1969	6 643	11	Tananarivo	1966	335
Malawi¹⁷)	118 484	1969	4 398	37	Zomba	1966	20
Mali	1 240 000	1969	4 881	4	Bamako	1967	¹)175
Marokko¹⁸)	446 550	1969	15 105	34	Rabat	1968	410
Mauretanien	1 030 700	1969	1 140	1	Nouakschott	1965	15
Mauritius¹⁹)	2 045	1969	823	402	Port Louis	1967	¹)135
Niger	1 267 000	1969	3 900	3	Niamey	1967	60
Nigeria²⁰)	923 768	1969	63 870	69	Lagos	1963	665
Obervolta	274 200	1969	5 278	19	Wagadugu	1966	78
Rwanda²¹)	26 338	1969	3 500	133	Kigali	1959	¹)4
Sambia²²)	752 614	1969	4 208	6	Lusaka	1966	¹)152
Senegal	196 192	1969	3 780	19	Dakar	1961	¹)375
Sierra Leone	71 740	1969	2 512	35	Freetown	1968	103
Somalia	637 657	1969	2 730	4	Mogadischu	1967	173
Südafrika	1 221 037	1969	19 618	16	Pretoria	1960	304
Sudan	2 505 813	1969	15 186	6	Khartum	1967	189
Swasiland²³)	17 363	1969	410	24	Mbabane	1966	¹)14
Tansania²⁴)	939 703	1969	12 926	14	Daressalam	1967	273
Togo	56 000	1969	1 815	32	Lome	1968	91
Tschad	1 284 000	1969	3 510	3	Fort Lamy	1964	¹)99
Tunesien	164 150	1969	5 027	31	Tunis	1966	469
Uganda	236 036	1969	9 500	40	Kampala	1959	47
Vereinigte Arabische Republik	1 001 449	1969	32 501	32	Kairo	1966	4 220
außerdem:							
Gaza-Streifen (Asien)	378	1968	480	1 270			
Zentralafrikanische Republik	622 084	1969	1 518	2	Bangui	1966	¹)150
Nord- und Mittelamerika							
Barbados	430	1969	254	591	Bridgetown	1960	11
Dominikanische Republik	48 734	1969	4 174	86	Santo Domingo	1968	615
El Salvador	21 393	1969	3 390	158	San Salvador	1966	318
Grönland	²)2 175 600	1969	47	0	Godthaab	1962	5
Guatemala	108 889	1969	5 014	46	Guatemala	1964	577
Haiti	27 750	1969	4 768	172	Port au Prince	1960	240
Honduras	112 088	1969	2 405	22	Tegucigalpa	1965	171
Jamaika	10 962	1969	1 959	179	Kingston	1960	123
Kanada	9 976 139	1969	21 089	2	Ottawa	1967	291
Kostarika	50 700	1969	1 695	33	San José	1966	183
Kuba	114 524	1969	8 250	72	Habana	1966	990
Mexiko	1 972 546	1969	48 933	25	Mexiko	1968	3 418
Nikaragua	130 000	1969	1 915	15	Managua	1965	262

4. Fläche, Bevölkerung und Hauptstadt der Länder

Land	Fläche km²	Bevölkerung			Hauptstadt bzw. Verwaltungszentrum		
		Jahr	Bevölkerung¹) 1000	Einwohner je km² ¹)	Name	Jahr	Ein- wohner²) 1000
Panama	75 650	1969	1 417	19	Panama	1968	373
Trinidad und Tobago	5 128	1969	1 040	203	Port of Spain	1960	94
USA³)	9 363 353	1969	203 216	22	Washington	1967	808
Südamerika							
Argentinien	2 776 889	1969	23 983	9	Buenos Aires	1968	3 447
Bolivien	1 098 581	1969	4 804	4	Sucre	1965	58
Brasilien⁴)	8 511 965	1969	90 840	11	Brasilia	1965	200
Chile ...	756 945	1969	9 566	13	Santiago	1968	839
Ecuador⁴)	283 561	1969	5 890	21	Quito	1965	402
Guayana	214 969	1969	742	3	Georgetown	1964	*)162
Kolumbien	1 138 914	1969	20 463	18	Bogota	1968	2 038
Paraguay	406 752	1969	2 303	6	Asunción	1962	305
Peru⁴)	1 285 216	1969	13 172	10	Lima	1968	*)2 073
Uruguay	186 926	1969	2 852	15	Montevideo	1963	1 154
Venezuela⁴)	912 050	1969	10 035	11	Caracas	1967	*)1 787
Asien							
Afghanistan	647 497	1969	16 516	26	Kabul	1967	290
Bhutan	47 000	1969	770	16	Punakha	.	.
Burma	678 033	1969	26 980	40	Rangun	1962	801
Ceylon	65 610	1969	12 240	187	Colombo	1966	546
China	9 596 961	1969	740 000	77	Peking	1957	4 010
Indien	3 268 090	1969	536 984	164	Neu Delhi	1967	324
außerdem:							
Sikkim (indisches Protektorat)	7 107	1969	191	27			
Indonesien	1 904 345	1969	116 018	61	Djakarta	1961	2 907
Irak	434 924	1969	8 840	20	Bagdad	1965	*)1 745
Iran	1 648 000	1969	27 802	17	Teheran	1966	2 720
Israel	20 700	1969	2 822	136	Jerusalem	1965	192
Japan	369 881	1969	102 321	277	Tokio	1967	8 060
Jemen, Volksdemokratische Republik	287 683	1969	1 220	4	Al-Sha'ab	1964	150
Jemen	195 000	1969	5 000	26	Sana	1956	60
Jordanien	97 740	1969	2 160	22	Amman	1967	330
Kambodscha	181 035	1969	6 701	37	Pnom Penh	1962	394
Koreanische Volksdemokratische Republik	122 400	1969	13 300	109	Pjöngjang	1960	653
Korea (Süd-)	98 477	1969	31 139	316	Seoul	1966	3 795
Kuweit	16 000	1969	570	36	Kuweit	1965	100
Laos	236 800	1969	2 893	12	Vientiane	1962	*)162
Libanon	10 400	1969	2 645	254	Beirut	1964	700
Malaysia							
Malaya	131 313	1969	9 000	69	Kuala Lumpur	1957	316
Sabah	76 115	1969	633	8	Jesselton	1960	22
Sarawak	125 205	1969	950	8	Kuching	1960	51
Malediven	298	1969	108	362	Male	1967	12
Mongolei	1 565 000	1969	1 214	1	Ulan Bator	1969	273
Nepal	140 707	1969	10 845	77	Katmandu	1961	121
Pakistan	946 716	1969	111 830	118	Rawalpindi²)	1968	439
Philippinen	300 000	1969	37 158	124	Quezon	1966	502
Saudi-Arabien	2 149 690	1969	7 200	3	Er Rlad	1965	225
Singapur	581	1969	2 017	3 472	Singapur	1967	1 956
Syrien	185 180	1969	5 866	32	Damaskus	1967	579
Thailand	514 000	1969	34 738	68	Bangkok	1963	*)1 608
Türkei (einschließlich euro- päischer Teil)	780 576	1969	34 375	44	Ankara	1965	130
Vietnam, Demokratische Republik	158 750	1969	21 340	134	Hanoi	1960	415
Vietnam (Süd-)	173 809	1969	17 867	103	Saigon-Cholon	1967	1 640
Zypern⁷)	9 251	1969	630	68	Nikosia	1967	*)109

4. Fläche, Bevölkerung und Hauptstadt der Länder

Land Kolonialmacht	Fläche km²	Bevölkerung			Hauptstadt bzw. Verwaltungszentrum		
		Jahr	Bevölkerung ¹⁾ 1000	Einwohner je km² ¹⁾	Name	Jahr	Einwohner ¹⁾ 1000
Australien							
Australien	7 686 810	1969	12 206	2	Canberra	1967	101
Fidschi ²⁾	18 272	1969	519	28	Suva	1966	54
Nauru ³⁾	21	1969	7	333			
Neuseeland	268 675	1969	2 777	10	Wellington	1968	134
Tonga ⁴⁾	699	1969	83	119	Nukualofa	1966	16
Westsamoa	2 842	1969	141	50	Apia	1966	⁵⁾ 25
Kolonien und sonstige abhängige Gebiete							
Afrika							
<i>Frankreich</i>							
Komoren	2 171	1969	270	124	Moroni	1966	⁶⁾ 12
Réunion	2 510	1969	436	174	St. Denis	1961	⁶⁾ 66
Territorium der Afar und Issa ..	22 000	1969	81	4	Djibouti	1963	41
<i>Großbritannien</i>							
Seychellen	376	1969	51	136	Port Victoria	1960	⁶⁾ 11
St. Helena	122	1969	5	41	Jamestown	1966	1
Simbabwe (Rhodesien) ⁷⁾	380 301	1969	5 090	13	Salisbury	1960	172
<i>Portugal</i>							
Angola	1 246 700	1969	5 430	4	Luanda	1960	⁶⁾ 225
Kapverdische Inseln	4 033	1969	250	62	Praia	1960	4
Moçambique	783 030	1969	7 376	9	Lourenço Marques	1960	79
Guinea-Bissau	30 125	1969	530	15	Bissau	1950	⁶⁾ 18
São Tomé und Príncipe	964	1969	66	68	São Tomé	1960	6
<i>Spanien</i>							
Spanisch-Nordafrika	32	1969	164	5 125			
Spanisch-Sahara	266 000	1969	63	0	Villa Cisnero	1961	6
<i>Südafrika</i>							
Namibia (Südwestafrika)	824 292	1969	615	1	Windhuk	1960	36
Nord- und Mittelamerika							
<i>Frankreich</i>							
Guadeloupe	1 770	1969	323	182	Basse-Terre	1962	12
Martinique	1 102	1969	332	301	Fort-de-France	1954	40
St. Pierre und Miquelon	242	1969	5	21	St. Pierre	1962	4
<i>Großbritannien</i>							
Antigua	442	1969	63	143	St. Johns	1960	22
Bahama-Inseln	11 405	1969	195	17	Nassau	1967	100
Bermuda	53	1969	52	981	Hamilton	1966	3
Britisch-Honduras	22 065	1969	120	5	Belize	1966	⁶⁾ 48
Caiman-Inseln	259	1969	12	46	Georgetown	1960	3
Dominica	751	1969	74	99	Roseau	1960	10
Grenada	344	1969	105	305	St. Georges	1960	7
Montserrat	98	1969	15	153	Plymouth	1960	2
St. Kitts, Nevis und Anguilla ..	357	1969	56	157	Basse Terre	1960	16
St. Lucia	616	1969	110	170	Port Castries	1960	4
St. Vincent	388	1969	95	245	Kingstown	1960	4
Turks- und Caicos-Inseln	430	1969	6	14	Grand Turk	1960	2
<i>Niederlande</i>							
Niederländische Antillen	961	1969	218	227	Willemstad	1960	44
<i>USA</i>							
Panama-Kanal-Zone	1 432	1969	57	40	Balboa Heights	1960	3
Puerto Rico	8 897	1969	2 754	310	San Juan	1966	⁶⁾ 754

4. Fläche, Bevölkerung und Hauptstadt der Länder

Land Kolonialmacht	Fläche km ²	Bevölkerung			Hauptstadt bzw. Verwaltungszentrum		
		Jahr	Bevölkerung ¹⁾ 1000	Einwohner je km ² *)	Name	Jahr	Einwohner ²⁾ 1000
Großbritannien und USA							
Jungfern-Inseln (brit.)	153	1969	9	59	Road Town	1960	1
Jungfern-Inseln (USA)	344	1969	60	174	Charlotte Amalie	1960	13
Südamerika							
Frankreich							
Französisch-Guayana	91 000	1969	48	1	Cayenne	1961	18
Großbritannien							
Falkland-Inseln	11 961	1969	2	0	Port Stanley	1962	1
Niederlande							
Surinam	163 265	1969	389	2	Paramaribo	1964	111
Asien							
Großbritannien							
Bahrein	593	1969	207	346	Manama	1965	*) 70
Brunei	5 765	1969	116	20	Brunei-Stadt	1960	10
Hongkong	*) 1 034	1969	3 988	3 857	Victoria	1961	633
Katar	22 014	1969	100	5	Doha	1963	45
Maskat und Oman	212 457	1969	565	3	Maskat	1960	5
Vertragsstaat Oman	83 600	1969	135	2	Dibaj	1968	*) 57
Portugal							
Macau	16	1969	260	16 250	Macau	1960	161
Timor und Dili	14 925	1969	590	40	Dili	1960	52
USA							
Riu-Klu-Inseln	2 196	1969	982	447	Naha	1965	257
Australien							
Australien							
Cocos- oder Keelinginseln	14	1969	1	71			
Norfolk-Inseln	36	1969	1	28	Kingstown	1957	0,9
Papua	222 998	1969	620	3	Port Moresby	1966	41
Weihnachtsinseln	135	1969	3	22			
Frankreich							
Französisch-Polynesien	4 000	1969	103	26	Papeete	1967	22
Neu-Kaledonien	19 000	1969	98	5	Numea	1963	35
Wallis und Futuna	200	1969	9	45	Matautu		
Großbritannien							
Gilbert- und Ellice-Inseln	888	1969	54	61	Tarava	1967	9
Salomon-Inseln	29 785	1969	150	5	Honiara	1964	4
Neuseeland							
Cook-Inseln	234	1969	20	85	Awarua		
Niue	259	1969	5	19	Alofi	1966	*) 5
Tokelau-Inseln	10	1969	2	200			
UNO-Treuhandgebiete							
Neu-Guinea	*) 238 693	1969	1 695	7	Rabaul ³⁾	1958	8
USA							
Guam	549	1969	102	186	Aganja	1960	*) 2
Karolinen-, Marianen- und Marshall-Inseln	*) 1 770	1969	98	55	Salpan		
Samoa	197	1969	32	162	Pago-Pago	1960	1
Frankreich und Großbritannien							
Neue Hebriden	14 763	1969	80	5	Port Vila	1967	3

1) Stand in der Jahresmitte oder mittlere Bevölkerung, sofern nicht ein Stichtag angegeben oder durch ein Z. (Zählung) auf eine im Laufe des Jahres stattgefundene Volkszählung hingewiesen ist. — 2) Unter Zugrundelegung der vorstehenden Angaben über Fläche und Bevölkerung. — 3) Falls nicht anders vermerkt, ohne Vororte. — 4) Schätzungen der Vereinten Nationen, Landfläche der Erde einschließlich Binnengewässer, aber ohne die unbewohnten Teile der Polargebiete und einige unbewohnte Inseln. — 5) Einschließlich der nationalen Streitkräfte außerhalb des Landes. — 6) Einschließlich Vororte. — 7) Nur Zivilpersonen. — 8) Ohne die Streitkräfte, die nicht Malteser sind. — 9) Nur Landfläche. — 10) Die norwegische Bevölkerung ist bei Norwegen mitgezählt. — 11) Frühere spanische Kolonien Fernando Póo und Río Muni, unabhängig seit dem 12. Oktober 1968. — 12) Früher britische Kolonie Betschuanaland, unabhängig seit dem 30. September 1966. — 13) Nur eingeborene Bevölkerung. — 14) Einschließlich Südkamerun (früher Teil des britischen Treuhandgebiets), das am 1. Oktober 1961 mit dem ehemaligen französischen Treuhandgebiet zur unabhängigen Republik Kamerun vereinigt wurde. — 15) Früher britische Kolonie Basutoland, unabhängig seit dem 4. Oktober 1969. — 16) Früher britische Kolonie Njassaland (Teil der am 31. Dezember 1963 aufgelösten Föderation Rhodesien und Njassaland). — 17) Einschließlich Ifni, das laut Vertrag vom 4. Januar 1969 von Spanien an Marokko zurückgegeben wurde. — 18) Früher britische Kolonie, unabhängig seit dem 12. März 1968. — 19) Einschließlich Provinz Nordkamerun. — 20) Früher britische Kolonie Nordrhodesien (Teil der am 31. Dezember 1963 aufgelösten Föderation Rhodesien und Njassaland). — 21) Früher britische Kolonie, unabhängig seit dem 6. September 1968. — 22) Frühere Republik Tansania und Sansibar, die sich am 27. April 1964 zur Vereinigten Republik Tansania zusammenschlossen. — 23) Elsfreie Fläche 371 700 km². — 24) Ohne Indianer im Dschungel. — 25) Die neugegründete, noch im Bau befindliche Hauptstadt heißt Islamabad. — 26) Früher britische Kolonie, unabhängig seit dem 10. Oktober 1970. — 27) Früher UNO-Treuhandgebiet, unabhängig seit dem 31. Januar 1968. — 28) Früher britisches Protektorat, unabhängig seit dem 4. Juni 1970. — 29) Teil der am 31. Dezember 1963 aufgelösten Föderation Rhodesien und Njassaland. — 30) Neu-Guinea wird jedoch von Port Moresby in Verwaltungsunion zusammen mit Papua verwaltet.

5. Lebendgeborene, Gestorbene und Geborenenüberschuß je 1000 der Bevölkerung

Land	Lebendgeborene			Gestorbene			Geborenenüberschuß		
	1955	1968	1969	1955	1968	1969	1955	1968	1969
Albanien	43,8	35,6	...	14,8	8,0	...	29,0	27,6	...
Belgien	10,8	14,8	14,6	12,3	12,8	12,4	4,5	2,0	2,2
Bulgarien	20,1	16,9	17,0	9,0	8,6	9,5	11,1	8,3	7,5
BRD ¹⁾	16,0	10,3	15,0	11,0	11,0	12,0	5,0	4,4	3,1
Dänemark (ohne Färöer-Inseln und Grönland)	17,3	15,3	...	8,7	9,7	9,7	8,6	5,6	...
Deutsche Demokratische Republik	10,3	14,3	14,0	11,9	14,2	14,3	4,4	0,2	-0,3
Finnland	21,2	15,7	14,5	9,3	9,6	9,8	11,9	6,1	4,7
Frankreich	18,6	16,8	16,7	12,2	11,0	11,3	6,4	5,8	5,4
Griechenland	19,4	18,2	17,4	6,9	8,3	8,2	12,5	9,9	9,2
Großbritannien und Nordirland	15,5	17,1	16,6	11,7	11,9	11,9	3,8	5,2	4,7
England und Wales	15,0	16,9	16,3	11,7	11,9	11,8	3,3	5,0	4,5
Nordirland	20,8	22,1	21,5	11,1	10,6	10,8	9,7	11,5	10,7
Schottland	18,1	18,3	17,4	12,0	12,2	12,3	6,1	6,1	5,1
Irland	21,1	21,0	21,5	12,6	11,4	11,5	8,5	9,6	10,0
Island	28,6	20,9	...	7,0	6,9	...	21,6	14,0	...
Italien	18,0	17,6	17,6	9,3	10,1	10,1	8,7	7,5	7,5
Jugoslawien	26,9	18,9	18,7	11,4	8,6	9,2	15,5	10,3	9,5
Luxemburg	15,3	14,2	13,4	11,4	12,3	12,4	3,9	1,9	1,0
Niederlande	21,3	18,6	19,2	7,8	8,2	8,3	13,7	10,4	10,9
Norwegen	18,5	17,6	17,7	8,5	9,7	9,9	10,0	7,9	7,8
Österreich	15,6	17,2	16,4	12,2	13,1	13,3	3,4	4,1	3,1
Polen	29,1	16,2	16,3	9,6	7,6	8,1	19,5	8,6	8,2
Portugal	24,4	20,6	20,4	11,3	10,0	10,4	13,1	10,6	10,0
Rumänien	25,6	20,7	23,3	9,7	9,6	10,1	15,9	17,1	13,2
Schweden	14,8	14,3	13,5	9,5	10,4	10,4	5,3	3,9	3,1
Schweiz	17,1	17,1	16,4	10,1	9,3	9,2	7,0	7,8	7,2
Spanien	20,5	20,4	20,4	9,4	8,7	9,2	11,1	11,7	11,2
Tschechoslowakei	20,3	14,9	15,5	9,6	10,7	11,2	10,7	4,2	4,3
UdSSR	25,7	17,2	17,0	8,2	7,7	8,1	17,5	9,5	8,9
Ungarn	21,4	15,1	15,0	10,0	11,2	11,3	11,4	3,9	3,7
Westberlin	7,8	10,9	10,0	13,9	19,4	19,8	-6,1	-8,4	-9,8
Algerien	43,8	40,9	...	12,3	10,4	...	31,5	30,5	...
Moslemische Bevölkerung	18,7	9,1	9,0
Europäische Bevölkerung	17,3	20,5	...	6,2	11,8	...	11,1	24,7	...
Angola	34,5	38,3	...	7,4	9,5	...	27,1	28,8	...
Tunesien	41,3	33,9	...	9,1	6,9	...	32,2	27,0	...
Dominikanische Republik	48,6	42,5	...	20,6	13,3	...	28,0	29,2	...
Guatemala	28,1	17,5	17,6	8,2	7,4	7,3	19,9	10,1	10,3
Kanada	45,9	43,5	42,2	13,6	9,6	9,1	32,3	33,9	33,1
Mexiko	24,7	17,5	17,7	9,3	9,7	9,5	15,4	7,8	8,2
USA	24,3	22,3	...	8,8	8,7	...	15,5	13,6	...
Argentinien	34,9	30,9	...	13,0	9,5	...	21,9	21,4	...
Chile	45,0	39,6	...	15,5	10,8	...	29,5	28,8	...
Ecuador ²⁾	38,8	31,4	...	12,8	26,0
Kolumbien	35,7	31,9	...	11,8	7,6	...	23,9	24,3	...
Peru ³⁾	44,3	10,3	6,7	...	34,0
Venezuela ⁴⁾	37,3	31,8	...	10,8	7,9	...	26,5	23,9	...
Ceylon	26,7	41,7	...	11,7	22,8	...	15,0	18,9	...
Indien	46,4	38,9	...	11,1	6,5	...	35,3	32,4	...
Iran	29,2	25,5	20,1	6,1	6,8	6,8	23,1	18,7	19,3
Israel	19,4	18,5	18,3	7,8	6,8	6,7	11,6	11,7	11,6
Japan	40,4	47,8	...	9,2	5,1	...	31,2	42,7	...
Jordanien	44,0	35,3	...	11,7	7,5	...	32,3	27,8	...
Malaya	20,9	33,4	...	4,7	4,4	...	16,2	20,0	...
Syrien	22,6	20,0	...	8,9	9,1	...	13,7	10,9	...
Australien ⁵⁾	22,6	20,0	...	8,9	9,1	...	13,7	10,9	...

¹⁾ 1955 ohne Saarland. — ²⁾ 1967. — ³⁾ Ohne indianische Dschungelbevölkerung. — ⁴⁾ 1951/61. — ⁵⁾ 1966. — ⁶⁾ Ohne Nomaden und Flüchtlinge aus Israel. — ⁷⁾ Ohne reinblütige Eingeborene.

6. Berufstätige nach der Stellung im Betrieb und nach Wirtschaftsbereichen

Wirtschaftsbereich ¹⁾	Berufstätige ²⁾							
	Insgesamt	Nach der Stellung im Betrieb			Insgesamt	darunter weiblich		
		Nach der Stellung im Betrieb				Nach der Stellung im Betrieb		
		Arbeiter und Angestellte	Mithelfende Familienangehörige	Selbstständig Erwerbstätige		Arbeiter und Angestellte	Mithelfende Familienangehörige	Selbstständig Erwerbstätige
		1000				Prozent		
Belgien								
1968								
Berufstätige	³⁾ 3 818	2 808	179	613	³⁾ 31	30	70	26
darunter in								
Industrie und Handwerk .	1 314	1 175	37	102	24	23	70	10
darunter Bergbau	67	67	0	0	1	1	0	0
Bau	308	255	8	45	3	2	38	2
Land- und Forstwirtschaft	201	15	50	136	24	7	64	12
Handel und Verkehr	882	611	58	213	32	27	74	35
BRD ⁴⁾								
April 1969 (Mikrozensus)								
Berufstätige	25 216	20 510	1 930	2 776	37	34	84	20
Industrie und Bauwesen (einschließlich Handwerk)	12 319	11 487	159	672	24	24	91	10
Land- und Forstwirtschaft	2 571	317	1 388	867	53	28	81	17
Handel und Verkehr	4 374	3 493	217	664	41	41	91	27
Sonstige Wirtschaftsbereiche	5 952	5 214	166	571	51	52	91	29
Dänemark								
1960								
Berufstätige	2 094	1 628	45	421	31	34	100	11
darunter in								
Industrie und Handwerk .	613	554	6	53	25	26	100	11
darunter Bergbau	4	3	0	0	.	.	100	.
Bau	150	123	1	26	3	2	100	.
Land- und Forstwirtschaft	366	146	21	199	10	4	100	4
Handel und Verkehr	464	354	13	96	31	33	100	15
Deutsche Demokratische Republik								
1969								
Berufstätige	³⁾ 8 203	6 893	283		³⁾ 48	49		40
darunter in								
Industrie und Handwerk .	³⁾ 3 457	3 193	137		³⁾ 42	42		34
Bau	³⁾ 635	523	20		³⁾ 13	14		15
Land- und Forstwirtschaft	³⁾ 1 058	265	10		³⁾ 46	48		48
Handel, Verkehr und Post	1 491	1 415	76		57	57		51
Finnland								
1960								
Berufstätige	2 033	1 336	302	395	39	39	70	18
darunter in								
Industrie und Handwerk .	463	429	3	31	36	35	67	36
darunter Bergbau	7	6	0	0	14	17	.	.
Bau	176	165	1	11	6	6	.	.
Land- und Forstwirtschaft	721	151	287	282	35	11	70	14
Handel und Verkehr	365	301	10	54	43	46	70	20
Frankreich								
1962								
Berufstätige	³⁾ 19 712	14 137	1 685	3 681	³⁾ 33	31	73	22
darunter in								
Industrie und Handwerk .	5 823	5 327	72	424	29	29	81	18
darunter Bergbau	320	315	0	5	3	3	.	.
Bau	1 613	1 365	13	236	4	4	46	2
Land- und Forstwirtschaft	3 007	875	1 339	1 693	33	12	71	13
Handel und Verkehr	3 660	2 787	171	701	36	35	86	30
Griechenland								
1961								
Berufstätige	³⁾ 3 639	1 220	1 042	1 276	³⁾ 33	25	65	13
darunter in								
Industrie und Handwerk .	530	354	16	160	30	29	38	31
darunter Bergbau	22	20	0	1	7	5	.	.
Bau	167	141	1	25	1	1	.	.
Land- und Forstwirtschaft	1 960	161	996	802	40	24	66	11
Handel und Verkehr	420	205	17	197	11	14	35	6

6. Berufstätige nach der Stellung im Betrieb und nach Wirtschaftsbereichen

Wirtschaftsbereich ¹⁾	Berufstätige ²⁾							
	Insgesamt	Nach der Stellung im Betrieb			Insgesamt	darunter weiblich		
		Nach der Stellung im Betrieb				Nach der Stellung im Betrieb		
		Arbeiter und An- gestellte	Mit- helfende Familien- angehörige	Selb- ständig Erwerbs- tätige		Arbeiter und An- gestellte	Mit- helfende Familien- angehörige	Selb- ständig Erwerbs- tätige
	1000				Prozent			
Großbritannien ³⁾								
1966								
Berufstätige	*)24 857	22 407	176	1 586	*)36	36	74	22
darunter in								
Industrie und Handwerk .	9 611	9 287	7	104	29	29	71	33
darunter Bergbau	579	560	0	1	4	3	0	0
Bau	1 947	1 658	10	212	5	6	60	1
Land- und Forstwirtschaft	780	433	44	284	15	15	50	10
Handel und Verkehr	5 641	4 929	67	512	40	41	84	30
Italien								
1968								
Berufstätige	*)19 763	12 009	1 817	4 706	*)26	25	61	18
darunter in								
Industrie und Handwerk .	6 083	4 970	145	959	26	27	47	22
Bau	2 019	1 765	23	231	1	1	13	1
Land- und Forstwirtschaft	4 293	1 401	1 140	1 746	31	28	63	13
Handel und Verkehr	3 052	2 081	473	1 398	26	20	65	22
Luxemburg								
1966								
Berufstätige	131	100	11	20	27	23	73	25
darunter in								
Industrie und Handwerk .	47	43	1	3	9	7	100	0
darunter Bergbau	2	2	0	0	0	0	0	0
Bau	12	11	0	1	0	0	0	0
Land- und Forstwirtschaft	15	1	7	7	33	9	57	20
Handel und Verkehr	28	21	1	5	36	29	100	40
Niederlande								
1960								
Berufstätige	4 160	3 327	108	644	22	24	48	8
darunter in								
Industrie und Handwerk .	1 353	1 255	13	85	15	16	15	7
darunter Bergbau	61	60	0	0	2	2	.	.
Bau	404	348	8	48	1	1	.	.
Land- und Forstwirtschaft	447	130	92	224	9	3	34	2
Handel und Verkehr	965	700	68	196	25	25	71	9
Norwegen								
1960								
Berufstätige	1 406	1 097	36	273	23	.	.	.
darunter in								
Industrie und Handwerk .	380	353	1	26	18	.	.	.
darunter Bergbau	9	9	0	0
Bau	133	112	1	20	2	.	.	.
Land- und Forstwirtschaft	274	81	31	162	5	.	.	.
Handel und Verkehr	354	304	3	47	27	.	.	.
Österreich								
1961								
Berufstätige	3 370	2 387	450	533	40	36	76	28
darunter in								
Industrie und Handwerk .	1 047	944	24	79	33	34	67	20
darunter Bergbau	50	49	0	1	6	6	.	.
Bau	333	305	5	22	6	5	60	5
Land- und Forstwirtschaft	769	121	368	280	53	39	76	29
Handel und Verkehr	567	454	30	83	38	35	80	12
Portugal								
1960								
Berufstätige	*)3 424	2 462	209	630	*)18	21	8	9
darunter in								
Industrie und Handwerk .	737	628	10	94	24	25	20	18
darunter Bergbau	26	25	0	1	4	4	.	.
Bau	230	216	1	10	1	1	.	.
Land- und Forstwirtschaft	1 448	879	187	379	7	8	7	6
Handel und Verkehr	397	277	4	110	13	13	20	14

6. Berufstätige nach der Stellung im Betrieb und nach Wirtschaftsbereichen

Wirtschaftsbereich ¹⁾	Berufstätige ²⁾							
	Insgesamt	Nach der Stellung im Betrieb			Insgesamt	darunter weiblich		
		Nach der Stellung im Betrieb				Nach der Stellung im Betrieb		
		Arbeiter und Angestellte	Mithelfende Familienangehörige	Selbstständig Erwerbstätige		Arbeiter und Angestellte	Mithelfende Familienangehörige	Selbstständig Erwerbstätige
	1000				Prozent			
Schweden ³⁾								
1965								
Berufstätige	3 450	2 035	130	385	34	35	71	10
darunter in								
Industrie und Handwerk .	1 156	1 090	7	49	23	23	57	10
darunter Bergbau	20	19	0	1	10	5	0	0
Bau	330	294	3	33	4	4	33	0
Land- und Forstwirtschaft	408	125	99	184	23	10	72	4
Handel und Verkehr	781	684	16	80	39	41	81	15
Schweiz								
1960								
Berufstätige	2 512	2 030	117	306	30	33	36	15
darunter in								
Industrie und Handwerk	1 028	929	16	83	27	27	50	15
darunter Bergbau	6	6	0	0	2	2	.	.
Bau	239	213	3	24	2	2	17	0
Land- und Forstwirtschaft	280	65	75	140	8	5	19	4
Handel und Verkehr	481	409	12	61	34	35	67	21
Spanien								
1968								
Berufstätige	^{*)} 12 520	7 973	1 581	2 960	^{*)} 24	23	48	14
darunter in								
Industrie und Handwerk .	3 475	2 931	114	430	23	22	41	26
darunter Bergbau	133	127	2	4	2	2	50	0
Bau	1 074	946	16	95	2	2	0	0
Land- und Forstwirtschaft	3 902	1 144	1 140	1 618	18	6	43	8
Handel und Verkehr	1 920	1 164	206	550	26	21	67	20
Vereinigte Arabische Republik ⁴⁾								
1960								
Berufstätige	^{*)} 7 782	3 836	1 440	2 319	^{*)} 8	9	12	3
darunter in								
Industrie und Handwerk .	762	612	20	120	3	2	14	5
darunter Bergbau	21	20	0	0	0	0	0	0
Bau	158	126	3	28	1	0	0	0
Land- und Forstwirtschaft	4 405	1 530	1 325	1 548	6	6	12	1
Handel und Verkehr	887	382	55	450	5	3	11	6
Kanada ⁵⁾								
1960								
Berufstätige	^{*)} 8 248	7 075	210	907	^{*)} 32	34	56	12
darunter in								
Industrie und Handwerk .	2 047	2 005	.	37	21	20	.	.
darunter Bergbau	110	118
Bau	486	307	.	85	4	4	.	.
Land- und Forstwirtschaft	696	183	148	305	13	10	44	.
Handel und Verkehr	2 237	1 965	37	233	32	33	84	11
Kuba								
1953								
Berufstätige	1 972	1 421	77	474	13	16	4	6
darunter in								
Industrie und Handwerk .	345	294	2	40	14	15	21	12
darunter Bergbau	10	9	0	1	3	3	.	4
Bau	65	53	0	12	1	1	.	1
Land- und Forstwirtschaft	819	512	69	237	2	2	1	1
Handel und Verkehr	336	216	3	117	7	9	15	3
Mexiko								
1960								
Berufstätige	^{*)} 11 332	7 262	111	3 881	^{*)} 18	22	11	10
darunter in								
Industrie und Handwerk .	1 740	1 438	3	292	15	14	33	22
darunter Bergbau	142	133	0	8	7	7	.	13
Bau	408	358	0	40	3	4	.	2
Land- und Forstwirtschaft	6 144	3 296	101	2 687	11	16	8	5
Handel und Verkehr	1 432	719	6	702	22	21	33	28

6. Berufstätige nach der Stellung im Betrieb und nach Wirtschaftsbereichen

Wirtschaftsbereich ¹⁾	Berufstätige ²⁾							
	Insgesamt	Nach der Stellung im Betrieb			Insgesamt	darunter weiblich		
		Nach der Stellung im Betrieb				Nach der Stellung im Betrieb		
		Arbeiter und Angestellte	Mithelfende Familienangehörige	Selbstständig Erwerbstätige		Arbeiter und Angestellte	Mithelfende Familienangehörige	Selbstständig Erwerbstätige
	1000				Prozent			
USA								
1968								
Berufstätige	82 272	73 688	1 035	7 141	36	36	78	19
darunter in								
Industrie und Handwerk ..	23 228	22 906	30	292	27	27	90	9
darunter Bergbau	544	524	1	18	6	6	100	6
Bau	4 887	4 185	29	672	5	5	83	1
Land- und Forstwirtschaft	4 005	1 444	551	2 009	17	16	68	5
Handel und Verkehr	22 439	20 066	311	2 062	39	40	90	21
Brasilien ¹⁰⁾								
1960								
Berufstätige	22 651	10 876	3 369	8 365	18	21	24	11
darunter in								
Industrie und Handwerk ¹¹⁾	2 006	1 741	41	224	25	21	68	48
Bau	785	772	1	12	1	1		
Land- u. Forstwirtschaft ¹²⁾	12 271	3 104	3 212	5 864	10	7	22	5
Handel und Verkehr	2 609	1 635	39	934	8	11	18	4
Indien								
1961								
Berufstätige	188 670	24 060	3 658	29 815	32	13	29	27
darunter in								
Industrie und Handwerk ..	19 457	7 554	475	11 428	27	13	23	30
darunter Bergbau	918	731	39	148	10	18	33	21
Bau	2 059	1 071	59	930	12	12	25	11
Land- und Forstwirtschaft	137 546	2 150	805	3 439	36	26	29	24
Handel und Verkehr	10 673	3 898	1 253	5 522	8	2	19	10
Japan								
1965								
Berufstätige	48 269	28 914	9 284	9 340	39	32	77	24
darunter in								
Industrie und Handwerk ..	12 281	10 597	660	1 006	33	31	71	30
darunter Bergbau	332	313	6	11	11	10	50	9
Bau	3 376	2 760	125	480	12	13	30	1
Land- und Forstwirtschaft	11 731	632	6 446	4 638	51	22	78	18
Handel und Verkehr	12 528	8 788	1 613	2 107	38	33	79	29
Pakistan ¹³⁾								
1961								
Berufstätige	30 206	6 101	7 383	15 857	13	5	35	20
darunter in								
Industrie und Handwerk	2 513	855	240	1 418	10	2	33	12
darunter Bergbau	22	18	0	4			0	
Bau	347	113	10	224	1	1	10	1
Land- und Forstwirtschaft	22 644	3 178	6 905	11 915	14	6	36	4
Handel und Verkehr	1 998	496	109	1 394	2	1	5	2
Australien ¹⁴⁾								
1966								
Berufstätige	4 856	4 039	45	695	30	31	71	19
darunter in								
Industrie und Handwerk ..	1 474	1 402	2	60	23	23	50	17
darunter Bergbau	56	54	0	2	4	4		
Bau	429	345	1	76	3	3	100	4
Land- und Forstwirtschaft	457	163	24	265	16	15	67	13
Handel und Verkehr	1 348	1 141	7	191	32	33	86	25

¹⁾ „Industrie und Handwerk“ umfaßt auch den Bergbau (einschließlich Natursteingewinnung) und die Energiebetriebe, die bei kapitalistischen Ländern auch die Wasserwerke sowie die Abwässer- und Müllbeseitigung einschließen; „Handel und Verkehr“ bei kapitalistischen Ländern einschließlich Banken, Finanzinstitute, Versicherungen und Grundstücksverwaltungen; „Land- und Forstwirtschaft“ einschließlich Fischfang. — ²⁾ Kapitalistische Länder: Einschließlich Arbeitslose. — ³⁾ Einschließlich einer Anzahl von Berufstätigen, deren Stellung im Betrieb nicht ausgewiesen wurde. — ⁴⁾ Einschließlich Saarland; ohne Militär und registrierte Arbeitslose. — ⁵⁾ Einschließlich Mitglieder von Produktionsgenossenschaften (in der Landwirtschaft nur mitarbeitende Mitglieder und Kandidaten von Produktionsgenossenschaften). — ⁶⁾ Ohne Nordirland. — ⁷⁾ Ohne Personen im Wehrpflichtdienst. — ⁸⁾ Ohne Nomaden. — ⁹⁾ Ohne Streitkräfte sowie Indianer in Reservationen (etwa 1,3 Prozent der gesamten Bevölkerung). Zahlen unter 10 000 sind hier durch „ bezeichnet. — ¹⁰⁾ Ohne Indianer im Dschungel. — ¹¹⁾ Ohne Bergbau und ohne Elektrizitäts-, Gas- und Wasserwerke. — ¹²⁾ Einschließlich Bergbau. — ¹³⁾ Ohne Berufstätige in den nordwestlichen Grenzprovinzen, Ausländer und Streitkräfte. — ¹⁴⁾ Ohne reinblütige Eingeborene.

7. Streiks und Aussperrungen

Jahr	Belgien ¹⁾	BRD ²⁾	Däne- mark ³⁾	Finn- land ⁴⁾	Frank- reich	Griechen- land ⁵⁾	Groß- britannien und Nord- irland ⁶⁾	Irland	Italien ⁷⁾	Nieder- lande	Nor- wegen ⁸⁾
Streiks und Aussperrungen											
1950	122	1 344	18	78	2 586	206	1 339	154	1 250	70	30
1955	143	868	13	72	2 672	210	2 419	96	1 081	63	22
1960	61	28	82	44	1 494	135	2 832	49	2 471	121	12
1965	43	20	37	29	1 674	434	2 354	89	3 191	60	7
1967	58	742	22	43	1 075	89	2 116	79	2 658	8	7
1968	71	86	17	68	2 378	120	3 377	11	6
1969	88	86	48	134	3 788	30	4
Streikende und Ausgesperrte											
1950	140 936	70 270	2 849	118 025	1 527 293	128 048	302 000	18 559	3 537 104	17 640	4 399
1955	118 578	597 353	6 257	42 402	1 060 613	50 242	659 000	11 841	1 403 217	21 190	9 971
1960	19 140	17 065	19 787	19 285	1 071 513	60 180	818 800	5 865	2 337 806	75 500	656
1965	18 774	6 250	14 194	6 959	1 237 071	255 899	876 400	38 917	2 309 980	23 213	591
1967	37 621	59 004	10 442	26 591	2 823 619	90 750	733 700	20 925	2 244 203	1 564	436
1968	29 338	25 167	28 772	26 843	2 257 600	38 880	4 862 201	4 590	486
1969	24 691	89 571	35 856	83 210	1 656 000	61 760	7 500 983	...	824
Durch Streiks und Aussperrungen ausgefallene Arbeitstage 1 000											
1950	2 768,6	380,1	3,7	4 644,4	11 728,8	434,4	1 389	216,5	7 760,8	162,2	42,3
1955	1 001,8	846,6	9,9	344,2	3 078,7	69,1	3 781	236,3	5 622,3	133,0	108,1
1960	334,4	37,7	60,9	96,2	1 070,0	81,3	3 024	80,3	5 786,2	467,4	2,4
1965	70,1	48,5	242,1	16,0	979,9	453,9	2 925	552,4	6 092,9	54,6	8,9
1967	181,7	389,6	9,9	320,7	4 203,5	113,9	2 787	182,6	8 568,4	6,2	4,7
1968	364,4	25,2	33,6	282,3	4 690	405,7	9 239,8	13,7	13,5
1969	162,0	249,2	56,0	161,1	6 846	935,9	40 340,2	21,7	21,6
Jahr	Schweden	Schweiz	Ka- nada ¹¹⁾	USA ¹¹⁾	Argen- tinen ¹²⁾	Burma	Indien ¹³⁾	Pakistan ¹⁴⁾	Philip- pinen ¹⁵⁾	Austra- lien ¹⁶⁾	Neu- seeland
Streiks und Aussperrungen											
1950	23	6	161	4 813	30	9	814	32	42	1 276	129
1955	18	4	159	4 320	21	7	1 166	75	47	1 532	65
1960	31	8	274	3 333	26	13	1 583	42	43	1 145	60
1965	8	2	501	3 963	120	—	1 910	132	108	1 346	105
1967	7	7	622	4 595	6	—	2 815	172	86	1 340	89
1968	7	1	582	5 045	7	—	2 477	...	121	1 713	153
1969	...	1	...	5 600
Streikende und Ausgesperrte											
1950	2 436	288	102 153	2 410 000	97 000	1 265	719 883	16 836	8 111	431 701	91 402
1955	3 855	430	60 090	2 650 000	12 000	475	627 767	42 103	14 574	444 647	20 224
1960	1 478	214	49 408	1 320 000	130 044	1 768	980 268	25 749	15 048	603 279	14 305
1965	248	23	171 870	1 550 000	926 702	—	1 028 009	125 241	54 944	475 044	15 287
1967	90	90	252 018	2 870 000	547	—	1 400 346	257 180	46 928	483 274	28 490
1968	379	70	223 562	2 650 000	1 609	—	1 252 261	...	46 445	720 321	37 458
1969	...	33	...	2 530 000
Durch Streiks und Aussperrungen ausgefallene Arbeitstage 1 000											
1950	41	5,4	1 389,0	38 800	2 031,8	5,6	12 806,7	14) 83,2	...	2 062,0	271,5
1955	159	1,0	1 875,4	28 200	144,1	1,3	5 697,8	121,3	591,2	1 010,0	52,0
1960	10	1,0	738,7	19 100	1 661,5	7,1	6 537,0	78,8	277,4	725,1	35,7
1965	4,1	0,2	2 349,9	23 300	1 248,3	—	6 904,0	621,9	794,2	815,9	21,8
1967	0,4	1,7	3 974,8	42 100	2,7	—	17 148,0	2 492,0	673,4	705,3	130,5
1968	1,2	1,8	5 082,7	49 000	15,5	—	13 834,0	...	584,5	1 070,5	130,3
1969	...	0,2	7 736,7	44 600

Eine Trennung nach Streiks und Aussperrungen ist meistens nicht möglich. Zu beachten ist ferner, daß die Erfassung der Streiks und Aussperrungen in jedem Land verschieden erfolgt.

¹⁾ Ohne Streiks von weniger als 1 Tag Dauer. — ²⁾ Statt Zahl der Streiks, Anzahl der bestreikten Betriebe. Die Zahlen beziehen sich bis 1955 auf die im Laufe des betreffenden Jahres beendeten Streiks. Ab 1960 sind auch die noch nicht beendeten Streiks einbezogen. Ab 1960 einschließlich Saarland. — ³⁾ Bis 1955 nur Streiks, die die Betriebe der Mitglieder der Unternehmerorganisation betreffen. Ohne politische Streiks und ohne Streiks mit weniger als 100 Streiktagen. — ⁴⁾ Bis 1960 ohne indirekt beteiligte Arbeiter, aber einschließlich der dadurch ausgefallenen Arbeitstage, ohne Streiks mit einer Dauer von weniger als 4 Stunden. — ⁵⁾ Bis 1955 nur Athen und Piräus. — ⁶⁾ Nicht einbezogen Streiks, die sich nicht auf Beschäftigung und Arbeitsbedingungen beziehen. Streiks mit einer Beteiligung von weniger als 10 Arbeitern oder einer Streikdauer von weniger als 1 Tag, sofern nicht insgesamt damit mehr als 100 Arbeitstage verloren gingen, sind ebenfalls nicht enthalten. Die Zahlen der Streiks und der Streikenden beziehen sich auf die im Laufe des angegebenen Jahres begonnenen Streiks, die Zahl der ausgefallenen Arbeitstage bezieht sich auf sämtliche Arbeitsniederlegungen im laufenden Jahr. — ⁷⁾ Ohne indirekt beteiligte Arbeiter. — ⁸⁾ Ohne politische Streiks. — ⁹⁾ Nicht einbezogen die Streiks im März und Juli infolge der Königsfragen. — ¹⁰⁾ Ohne Streiks mit einem Arbeitsausfall von weniger als 10 Tagen. — ¹¹⁾ Ohne Streiks mit einer Beteiligung von weniger als 6 Arbeitern und einer Dauer von weniger als 1 vollen Tag oder einer Schlicht. — ¹²⁾ Buenos Aires. Indirekt beteiligte Arbeiter und Aussperrungen ausgenommen. — ¹³⁾ Arbeitsniederlegungen von 10 und mehr Arbeitern. — ¹⁴⁾ Bezieht sich auf eine kleinere als angegebene Anzahl von Streiks.

8. Arbeitslose

Land	1950	1955	1960	1965	1966	1967	1968	1969	1970 ¹⁾
	1000								
Belgien ²⁾	239	174	162	92	97	131	143	121	...
BRD ³⁾	1 580	928	237	139	154	445	314	182	146
Dänemark ⁴⁾	55	66	31	18	21	25	41	35	⁵⁾ 25
Finnland ⁷⁾	⁸⁾ 3,4	⁹⁾ 1,6	31	31	35	63	88	62	...
Frankreich ³⁾	153	160	130	142	148	196	254	223	⁵⁾ 242
Großbritannien und Nord- Irland ⁶⁾	341	265	393	360	391	599	601	597	⁵⁾ 635
Irland ⁶⁾ ¹⁰⁾	30	32	31	29	32	36	37	36	⁵⁾ 43
Italien ⁷⁾	³⁾ 1 615	1 479	836	721	769	689	694	663	...
Niederlande ³⁾	58	41	29	25	30	75	68	49	⁵⁾ 47
Norwegen ³⁾	9,0	13	17	13	12	11	17	16	⁵⁾ 12
Österreich ³⁾	125	118	82	66	61	65	71	67	⁵⁾ 63
Schweden ¹¹⁾	22	¹²⁾ 25	19	17	22	20	33	30	29
Schweiz ³⁾	9,6	2,7	1,2	0,3	0,3	0,3	0,3	0,2	1,0
Spanien ³⁾	166	112	114	147	123	146	182	159	...
Südafrika ³⁾	¹³⁾ 16	35	61	72	81	91
Kanada	185	245	446	280	267	315	382	382	⁵⁾ 513
Portoriko ¹⁴⁾	98	92	77	91	96	96	93	85	...
USA	3 350	2 004	3 852	3 366	2 875	2 975	2 817	2 831	3 951
Chile ⁷⁾	⁵⁾ 2,9	⁵⁾ 3,8	54	40	47	56	57	61	...
Ceylon ¹⁵⁾	69	68	137	181	225	250	266	306	...
Indien ¹⁶⁾	314	647	1 502	2 527	2 610	2 706	2 903	3 204	...
Israel ³⁾	5,9	10,7	6,0	3,2	7,9
Japan	440	760	500	390	440	630	590	570	⁵⁾ 588
Pakistan ¹¹⁾	96	104	168	183	180	184	181	216	...
Australien ⁷⁾	¹⁴⁾ 1,2	¹⁴⁾ 2,9	¹⁴⁾ 16	61	72	79	78	80	...

Diese Zusammenstellung beruht auf Veröffentlichungen der UN (Statistical Yearbook und Monthly Bulletin of Statistics). Die UN verweisen dabei ausdrücklich auf die unterschiedliche Herkunft und damit verschiedenartige methodische Abgrenzung der Zahlen, woraus sich unterschiedliche Grade der Erfassung der Arbeitslosigkeit ergeben. Im allgemeinen umfassen die Angaben die völlig Arbeitslosen sowie die zeitweilig Arbeitslosen. Falls nichts anderes vermerkt, handelt es sich um Jahres-Durchschnittszahlen.

¹⁾ Durchschnitt Januar bis September. — ²⁾ Registrierte ständige Arbeitslose und versicherte teilweise Arbeitslose. — ³⁾ Registrierte Arbeitslose. — ⁴⁾ Ab 1960 einschließlich Saarland. — ⁵⁾ Statistik der gewerkschaftlichen Arbeitslosenversicherung. — ⁶⁾ Durchschnitt Januar bis August. — ⁷⁾ Finnland und Chile ab 1960, Italien ab 1955, Australien ab 1965 neue Erfassungsmethode: Arbeitslose insgesamt nach Stichprobenerhebung. — ⁸⁾ Ohne Personen in Notstandsarbeiten. — ⁹⁾ Versicherte Arbeitslose; einschließlich teilweise Arbeitslose. — ¹⁰⁾ Zu den Versicherten gehören nicht Beschäftigte in Landwirtschaft, Fischerei und häuslichen privaten Diensten. — ¹¹⁾ Gewerkschaftlich registrierte Arbeitslose, ab 1960 arbeitslose Mitglieder der Arbeitslosenversicherungs-Kassen. — ¹²⁾ Ohne die im Handel beschäftigten Arbeiter. — ¹³⁾ Ohne Eingeborene. — ¹⁴⁾ Ohne zeitweilig Arbeitslose. — ¹⁵⁾ Registrierte Arbeitsuchende. — ¹⁶⁾ Unterstützte Arbeitslose.

9. Index der industriellen Produktion¹⁾

Land	1955	1962	1963	1964	1965	1966	1967	1968	1969
	1960 = 100								
Albanien ²⁾	46	114	122	131	139	150	176
Belgien	90	112	120	129	131	134	136	143	157
Bulgarien	48	125	138	152	174	195	221	244	207
BRD ³⁾	71	110	114	125	132	134	131
Dänemark ⁴⁾	74	112	115	130	138	140	145	149	...
Deutsche Demokratische Republik	65	113	118	126	133	142	151	160	171
Finnland	70	118	122	131	141	148	152	161	181
Frankreich ⁵⁾	74	112	117	127	128	138	141	149	166
Griechenland ⁶⁾	73	107	119	132	142	163	168	180	200
Großbritannien und Nordirland	88	101	105	113	117	119	119	126	130
Italien	66	120	130	132	139	154	167	178	184
Jugoslawien	54	115	132	153	166	173	172	183	204
Luxemburg	84	99	100	109	110	105	106	112	127
Niederlande	74	110	116	126	134	142	149	165	186
Norwegen	80	109	116	126	134	140	147	153	160
Österreich ⁷⁾	75	107	112	120	120	131	132	142	158
Polen	63	120	126	138	150	162	174	190	208
Rumänien	60	131	148	169	191	213	242	270	298
Schweden ⁸⁾	...	114	121	133	144	149	154	162	175
Tschechoslowakei	61	115	115	120	129	138	148	156	164
UdSSR	61	120	129	139	151	164	180	195	209
Ungarn	70	119	127	137	144	153	167	175	180
Kanada	81	114	121	133	145	155	158	166	175
USA	89	109	114	122	132	144	145	152	159
Indien	70	119	130	142	153	163	162	161	173
Japan	47	129	143	166	172	195	232	273	318
Mongolei	44	143	148	153	164	176	194	209	232
Vietnam, Demokratische Republik	...	135	150	172	186

¹⁾ Sofern nicht anders vermerkt, sind eingeschlossen: Energieerzeugung, Bergbau und verarbeitende Industrie, aber nicht Bau. —
²⁾ Sozialistischer Sektor. — ³⁾ Kalendermonatlich, ab 1960 einschließlich Saarland. — ⁴⁾ Nur verarbeitende Industrie. — ⁵⁾ Ohne Lebensmittelindustrie, Bekleidungsindustrie, Holzindustrie und Sonstige Industrie. — ⁶⁾ Bis 1960 ohne Bekleidungsindustrie, Schuhindustrie, Polygraphische Industrie und Sonstige Industrie. — ⁷⁾ Ohne Gaserzeugung. — ⁸⁾ Ohne Elektrizitäts- und Gaserzeugung.

10. Index der industriellen Produktion nach ausgewählten Zweigen

Land Zweig	1955	1962	1963	1964	1965	1966	1967	1968	1969
	1960 = 100								
BRD ¹⁾									
Energiebetriebe	70	115	126	140	147	153	161
Bergbau	96	102	104	106	104	98	92
Metallurgie	74	96	94	110	111	108	110
Chemische Industrie	57	120	133	152	170	184	196
Baumaterial, Glas und Keramik	77	134	114	127	130	132	123
Maschinenbau	72	109	111	120	127	125	114
Elektrotechnik	57	114	116	130	145	141	140
Feinmechanik, Optik	74	102	103	118	123	124	120
Textilindustrie	77	109	113	118	123	124	114
Bekleidungs- und Nahrungsmittelindustrie	75	109	110	114	122	120	108
Leder-, Schuh- und Rauchwarenindustrie	75	111	117	123	128	130	133
Nahrungs- und Genussmittelindustrie
Industrie zusammen	71	110	114	125	132	134	131
Deutsche Demokratische Republik									
Energie- und Brennstoffindustrie	81	112	117	124	124	129	135	137	141
Chemische Industrie	66	116	123	133	146	158	169	184	198
Metallurgie	69	114	108	117	122	128	135	143	156
Baumaterialienindustrie	58	112	112	128	139	145	152	161	164
Maschinen- und Fahrzeugbau	57	117	127	136	143	152	164	177	190
Elektrotechnik, Elektronik, Gerätebau	50	120	129	141	157	174	188	201	225
Leichtindustrie (ohne Textilindustrie)	69	114	112	118	123	129	137	145	155
Textilindustrie	72	105	106	109	113	120	128	130	135
Lebensmittelindustrie	72	104	109	113	118	123	129	134	139
Industrie zusammen ²⁾	65	113	118	126	133	142	151	160	171
Frankreich									
Elektroenergie und Gas	70	116	126	133	145	151	162	172	198
Bergbau und Steinbrüche	88	101	95	106	106	104	102	99	100
Metallurgie	73	101	103	113	114	114	114	110	132
Chemische Industrie	67	117	129	142	155	171	186	202	236
Metallverarbeitende Industrie	73	115	119	128	128	130	141	148	168
Textilindustrie	79	105	114	116	104	110	109	113	124
Polygraphische Industrie	73	109	115	120	130	145	146	149	160
Industrie zusammen ³⁾	74	112	117	127	128	138	141	149	166

10. Index der industriellen Produktion nach ausgewählten Zweigen

Land Zweig	1955	1962	1963	1964	1965	1966	1967	1968	1969
	1960 = 100								
Großbritannien und Nordirland									
Elektroenergie, Gas und Wasser	80	113	120	127	135	141	146	154	164
Bergbau	112	102	101	101	97	91	90	86	81
Metallurgie	88	89	93	106	110	104	97	103	107
Chemische Industrie*)	75	105	113	124	132	140	146	157	168
Metallverarbeitende Industrie	87	102	106	115	120	123	122	130	135
Textilindustrie	101	95	99	105	108	107	104	118	123
Nahrungs- und Genußmittelindustrie	88	105	108	111	113	117	119	125	128
Industrie zusammen	88	101	105	113	117	119	119	126	130
Italien									
Elektroenergie und Gas	71	114	124	132	142	154	165	175	184
Bergbau	67	109	106	113	110	115	122	135	140
Metallurgie	65	114	121	119	154	164	188	205	207
Chemische Industrie*)	56	132	146	166	180	207	222	245	248
Metallverarbeitende Industrie	53	124	140	124	122	138	153	158	156
Textilindustrie	75	100	110	103	91	106	104	103	111
Nahrungsmittelindustrie	88	108	110	112	120	125	132	137	144
Industrie zusammen	66	120	130	132	139	154	167	178	184
Polen⁴⁾									
Elektro- und Wärmeenergieerzeugung	54	127	137	154	171	185	199	218	239
Brennstoffindustrie	90	107	112	119	128	134	137	150	166
Chemische Industrie	47	136	148	167	187	210	243	280	315
Baumaterialindustrie	61	115	122	135	148	167	170	187	196
Maschinenbau und metallverarbeitende Industrie	48	137	155	173	196	214	239	272	319
Glas- und keramische Industrie	57	128	139	152	166	185	198	217	231
Nahrungs- und Genußmittelindustrie	60	110	110	117	124	130	133	137	140
Industrie zusammen	63	120	126	138	150	162	174	190	208
Tschechoslowakei⁴⁾									
Elektro- und Wärmeenergieerzeugung	57	119	121	131	140	150	163	178	189
Brennstoffindustrie	64	114	118	122	127	129	133	142	154
Chemische Industrie	49	131	135	148	166	185	206	218	238
Maschinenbau und metallverarbeitende Industrie	51	121	119	123	137	152	168	181	194
Bekleidungsindustrie	67	117	110	116	124	130	139	144	151
Leder-, Schuh- und Rauchwarenindustrie	62	114	110	114	125	133	140	146	155
Glas- und keramische Industrie	58	116	117	121	131	144	155	158	170
Industrie zusammen	61	115	115	120	129	138	148	156	164
UdSSR									
Elektro- und Wärmeenergieerzeugung	54	127	144	160	178	193	210	232	254
Brennstoffindustrie	60	111	120	129	135	143	151	157	164
Chemische Industrie	58	130	151	173	187	211	238	265	292
Baumaterialindustrie	44	121	130	141	153	167	183	197	206
Maschinenbau und metallverarbeitende Industrie	51	132	150	164	179	201	225	252	280
Glas- und keramische Industrie	54	124	134	150	161	177	197	219	238
Nahrungs- und Genußmittelindustrie	68	116	122	126	142	149	161	170	177
Industrie zusammen	61	120	129	139	151	164	180	195	209
USA									
Elektroenergie und Gas	69	114	122	131	139	150	160	174	189
Bergbau	98	103	106	110	113	118	122	125	128
Metallurgie	117	103	112	128	136	141	131	135	147
Chemische Industrie	76	115	124	134	145	160	167	182	195
Metallverarbeitende Industrie	90	110	116	124	139	159	159	165	170
Textilindustrie	94	110	112	117	128	136	135	144	147
Nahrungs- und Genußmittelindustrie	87	100	109	113	116	120	124	126	130
Industrie zusammen	89	109	114	122	132	144	145	152	159
Japan									
Elektrizität, Gas und Wasser	55	124	136	153	163	179	204	226	255
Bergbau	78	109	109	110	108	114	113	114	113
Metallurgie	43	124	140	174	177	203	258	295	354
Chemische Industrie	131	149	174	190	215	255	295	344	452
Metallverarbeitende Industrie	29	142	167	190	193	225	290	369	452
Textil- und Bekleidungsindustrie	108	110	112	120	127	130	129	129	135
Nahrungs- und Genußmittelindustrie	117	145	157	167	183	193	205	216	216
Industrie zusammen	47	129	143	166	172	195	232	273	318

¹⁾ Kalendermonatlich, ab 1960 einschließlich Saarland. — ²⁾ Ohne Lebensmittelindustrie, Bekleidungsindustrie, Holzindustrie und Sonstige Industrie. — ³⁾ Einschließlich Kokereien. — ⁴⁾ Indizes der Zweige: nur staatliche und genossenschaftliche Industrie.

11. Elektroenergieerzeugung

Land	1950	1960	1965	1967	1968	1969	Pro Kopf der Be- völkerung ¹⁾
	GWh						kWh
Welt	956 800	2 303 600	3 376 800	3 856 300	4 191 900	...	1 204
Albanien	21	194	341	578	294
Belgien	8 481	15 152	21 706	23 990	26 460	29 124	3 019
Bulgarien	797	4 657	10 244	13 631	15 451	17 230	2 043
BRD ²⁾	44 466	116 418	168 765	180 713	198 914	221 165	3 767
Dänemark ³⁾	2 218	5 179	7 879	9 480	12 097	⁴⁾ 16 224	⁵⁾ 3 304
Deutsche Demokratische Republik ...	19 466	40 305	53 611	59 686	63 230	65 463	3 834
Finnland	4 176	8 628	13 920	16 760	17 834	19 932	4 238
Frankreich ⁶⁾	33 025	72 118	101 442	111 637	117 925	131 256	2 608
Griechenland	⁷⁾ 665	2 277	4 401	6 663	7 340	⁸⁾ 8 016	⁹⁾ 907
Großbritannien und Nordirland	¹⁰⁾ 56 540	136 970	195 993	209 383	223 302	235 608	4 244
Island	193	551	678	706	720	¹¹⁾ 900	¹²⁾ 4 433
Italien	24 681	56 240	82 968	96 829	104 011	¹³⁾ 107 892	¹⁴⁾ 2 029
Jugoslawien	2 408	8 928	15 523	18 702	20 641	23 375	1 149
Luxemburg	697	1 538	2 305	2 221	2 043	2 208	6 552
Niederlande	7 417	16 516	25 010	30 056	33 610	37 140	2 885
Norwegen ¹⁵⁾	17 761	31 121	48 950	52 867	60 123	57 192	14 851
Österreich	6 351	15 965	22 241	24 439	25 714	26 352	3 576
Polen	9 421	29 307	43 801	51 257	55 620	60 046	1 844
Portugal	942	3 264	4 635	5 937	6 215	6 840	715
Rumänien	2 113	7 650	17 215	24 789	27 828	31 509	1 575
Schweden	18 177	34 718	49 111	53 837	56 237	58 008	7 271
Schweiz ¹⁶⁾	10 479	19 072	24 462	30 553	30 552	29 412	4 721
Spanien	6 916	18 614	31 724	40 637	45 000	51 492	1 563
Tschechoslowakei	9 280	24 450	34 190	38 614	41 456	43 017	2 984
UdSSR	91 226	292 274	506 672	587 699	638 661	689 050	2 867
Ungarn	3 001	7 617	11 177	12 490	13 155	14 069	1 367
Südafrika ¹⁷⁾	10 867	22 561	32 772	37 869	40 948	44 232	2 255
Kanada ¹⁸⁾	55 037	114 457	144 274	165 625	175 426	190 416	9 029
Mexiko	4 423	10 813	17 245	20 927	22 731	25 440	520
USA ¹⁹⁾	388 674	844 188	1 157 583	1 317 301	1 435 512	1 552 296	7 639
Argentinien	²⁰⁾ 4 430	10 450	15 383	16 748	17 851	²¹⁾ 15 228	²²⁾ 635
Brasilien ²³⁾	8 208	22 865	30 128	34 238	38 181	38 028	429
Chile	2 903	4 592	6 131	6 892	6 918	7 080	740
China (ohne Taiwan)	4 550	58 500	90
Indien	²⁴⁾ 5 088	20 123	36 825	45 357	49 520	²⁵⁾ 49 476	²⁶⁾ 92
Japan	44 890	115 472	192 159	245 500	270 611	304 107	2 972
Koreanische Volksdemokratische Republik	4 585	9 139	13 300	1 099
Mongolei	21	106	242	296	329	388	320
Syrien	²⁷⁾ 81	368	616	676	773	...	135
Türkei	790	2 815	4 952	6 167	6 886	7 824	228
Vietnam, Demokratische Republik ..	.	256	²⁸⁾ 548	²⁹⁾ 30
Australien ³⁰⁾	9 509	23 199	35 641	41 484	44 531	51 180	4 162
Neuseeland ³¹⁾	3 085	6 835	10 578	11 605	12 185	12 696	4 572

¹⁾ Pro Kopf der Bevölkerung für das letzte ausgewiesene Jahr. — ²⁾ Ab 1960 einschließlich Saarland. — ³⁾ Ohne Eigenverbrauch der Kraftwerke. — ⁴⁾ In Werken für die öffentliche Versorgung. — ⁵⁾ Ohne Nordirland. — ⁶⁾ Nur in den Werken für die öffentliche Versorgung, Eisenbahnzentralen sowie anderen Verkehrsunternehmen. — ⁷⁾ 97 Prozent der Gesamtproduktion. — ⁸⁾ Ab 1965 etwa 95 Prozent der Gesamtproduktion. — ⁹⁾ 1964. — ¹⁰⁾ Wirtschaftsjahre, endend am 30. Juni des angegebenen Jahres. — ¹¹⁾ Wirtschaftsjahre, beginnend am 1. April des angegebenen Jahres.

12. Gaserzeugung¹⁾

Land	1950	1960	1965	1967	1968	1969	Pro Kopf der Be- völkerung ¹⁾
	Millionen m ³						m ³
Belgien	2 387	3 504	4 117	4 194	4 107	3 732	386,9
BRD ²⁾	13 266	23 849	22 076	18 609	18 822	19 582	333,5
Dänemark	381	375	418	396	388	416	84,7
Deutsche Demokratische Republik ³⁾ ..	1 498	3 045	3 406	3 550	3 868	4 066	238,1
Frankreich	5 225	8 087	7 703	7 367	6 577	...	131,8
Großbritannien und Nordirland	⁴⁾ 20 580	22 727	23 288	25 389	26 941	26 100	470,0
Italien	1 578	2 298	2 713	2 835	2 811	2 856	53,7
Jugoslawien ⁵⁾	29	40	65	68	75	86	4,2
Niederlande	⁶⁾ 2 513	2 812	2 456	1 646	1 361	936	72,7
Polen	2 537	5 163	6 066	6 444	6 581	6 686	205,4
Schweiz ⁷⁾	301	329	349	357	378	...	61,5
Spanien ⁷⁾	267	384	426	536	626	714	21,7
Tschechoslowakei	2 312	4 331	5 801	6 079	6 421	6 801	471,7
UdSSR ⁸⁾	6 181	47 214	129 356	159 180	170 814	183 000	760,7
Kanada	2 121	1 687	1 754	1 815	88,8
USA	36 061	24 003	28 011	27 414	26 400	...	131,2
Japan	¹⁰⁾ 1 076	4 379	6 610	7 992	9 147	9 912	96,9

¹⁾ Gaswerks- und Kokereigas, ohne Hochofen-, Ölraffinerie- und Erdgas. — ²⁾ Pro Kopf der Bevölkerung für das letzte ausgewiesene Jahr. — ³⁾ Ab 1960 einschließlich Saarland. — ⁴⁾ Ab 1965 einschließlich Generator- und Wassergas der Kokereien bzw. Ortsgaswerke. — ⁵⁾ Stadtgas (Starkgas). — ⁶⁾ Ohne Nordirland. — ⁷⁾ Nur Erzeugung der Gaswerke. — ⁸⁾ Einschließlich Hochofengas. — ⁹⁾ Gas insgesamt, einschließlich Erdgas. — ¹⁰⁾ Gaswerksgas insgesamt, einschließlich Kokereigas für die öffentliche Versorgung.

13. Erdgaserzeugung¹⁾

Land	1950	1960	1965	1967	1968	1969	Pro Kopf der Be- völkerung ¹⁾
	Millionen m ³ ²⁾						m ³ ³⁾
BRD ⁴⁾	68	448	2 236	3 714	5 787	8 185	139
Frankreich	246	2 846	5 048	5 563	5 682	6 516	129
Italien	510	6 447	7 802	9 300	10 408	11 976	225
Jugoslawien	15	53	330	461	584	730	30
Niederlande	8	360	1 827	7 048	14 091	21 852	1 698
Österreich	⁵⁾ 50	1 469	1 724	1 797	1 630	1 488	202
Polen ⁶⁾	183	549	1 378	1 570	2 558	3 922	120
Rumänien	⁷⁾ 1 848	6 357	12 359	15 200	16 328	...	828
Ungarn ⁸⁾	381	342	1 108	2 045	2 684	3 235	314
Algerien	—	7	1 839	2 158	2 478	2 988	224
Kanada	1 921	14 521	40 925	48 083	54 154	62 424	2 960
Mexiko ⁹⁾	1 793	9 665	13 965	16 223	16 335	17 220	352
Trinidad und Tobago	475	766	1 174	1 522	1 597	...	1 564
USA	177 889	359 673	454 198	514 557	547 152	584 628	2 877
Argentinien	755	1 383	4 222	4 802	5 346	5 328	222
Kolumbien	¹⁰⁾ 510	404	906	1 151	1 213	1 338	65
Venezuela	1 117	4 606	6 538	7 511	7 754	7 980	795
Indonesien ¹¹⁾	791	2 431	3 156	2 776	4 284	...	38
Iran	950	1 230	1 466	1 572	2 784	100
Japan	69	824	1 964	2 148	2 307	2 472	24
Pakistan	—	633	1 631	2 012	2 230	...	20

¹⁾ Ohne das zur Druckregelung verwendete Gas sowie ohne sonstiges Begleitgas. — ²⁾ Pro Kopf der Bevölkerung für das letzte ausgewiesene Jahr. — ³⁾ Unterschiedlicher Heizwert (8 000 bis 11 000 kcal). — ⁴⁾ Ab 1960 einschließlich Saarland. — ⁵⁾ Nur in Wien verarbeitetes Gas. — ⁶⁾ Einschließlich des zur Druckregelung verwendeten Gases. — ⁷⁾ Absatz. — ⁸⁾ Einschließlich Begleitgas.

14. Steinkohlenförderung¹⁾

Land	1950	1960	1965	1967	1968	1969	Pro Kopf der Be- völkerung ²⁾ kg
	1 000 Tonnen						
Welt	1 436 400	1 968 600	2 012 000	1 949 200	2 011 300	...	577
Belgien	27 321	22 469	19 786	16 435	14 806	13 200	1 368
Bulgarien	157	571	553	468	439	370	44
BRD ³⁾	110 755	142 287	135 077	112 043	112 012	111 030	1 901
Deutsche Demokratische Republik	2 805	2 721	2 212	1 789	1 579	1 334	78
Frankreich	50 843	55 960	51 348	47 624	41 911	40 004	807
Großbritannien (ohne Nordirland)	219 796	196 711	190 499	174 898	166 713	151 290	2 724
Italien	1 031	737	389	410	365	302	6
Jugoslawien	1 154	1 283	1 169	909	835	681	33
Niederlande	12 247	12 498	11 446	8 065	6 063	5 556	432
Norwegen	364	404	426	427	330	391	102
Österreich	183	132	59	14	2
Polen	78 001	104 438	118 831	123 881	128 634	135 010	4 147
Portugal	419	434	428	443	397	360	38
Rumänien	2 117	3 405	4 658	5 112	5 458	5 863	203
Schweden	309	251	59	11	20	...	3
Spanien	11 043	13 783	12 943	12 364	12 322	11 580	351
Tschechoslowakei	17 496	26 400	27 755	26 076	26 085	27 213	1 887
UdSSR	181 010	355 018	397 645	414 123	416 434	425 795	1 770
Ungarn	1 400	2 847	4 862	4 053	4 242	4 133	401
Südafrika	26 473	38 173	48 460	49 300	51 655	52 296	2 666
Kanada	15 364	8 020	8 641	8 516	7 945	7 848	372
Mexiko	912	1 074	943	1 424	31
USA	505 310	391 526	475 284	508 379	500 665	503 940	2 480
Brasilien	1 959	1 277	2 186	2 295	2 304	5 124	56
Chile	42 217	1 297	1 544	1 397	1 475	1 560	163
China (ohne Taiwan) ⁴⁾	42 920	425 000	299 000	227 000	299 000	...	410
Indien	32 825	52 593	67 162	68 223	70 814	74 208	138
Indonesien	804	658	271	207	176	192	2
Japan	38 459	51 087	49 534	47 482	46 568	44 652	436
Koreanische Volksdemokratische Republik	1 947	6 778	14 500	17 000	18 500	...	1 423
Pakistan ⁴⁾	444	831	1 471	1 404	1 273	...	12
Türkei	2 832	3 653	4 390	5 031	4 769	4 680	136
Vietnam, Demokratische Republik	2 595	3 500	2 800	3 000	...	145
Australien	16 808	21 003	30 064	32 805	40 852	45 888	3 782
Neuseeland	936	813	674	594	581	485	1 746

¹⁾ RGW-Länder außer DDR: netto. — ²⁾ Pro Kopf der Bevölkerung für das letzte ausgewiesene Jahr. — ³⁾ Ab 1960 einschließlich Saarland. — ⁴⁾ Einschließlich Braunkohle.

15. Braunkohlenförderung¹⁾²⁾

Land	1950	1960	1965	1967	1968	1969	Pro Kopf der Be- völkerung ¹⁾ kg
	1 000 Tonnen						
Welt.....	381 400	634 700	740 100	722 600	738 400	...	212
Albanien.....	41	291	300	400	204
Bulgarien.....	5 771	15 416	24 489	26 740	28 282	28 632	3 395
BRD.....	75 841	96 138	101 906	96 766	101 516	107 424	1 830
Deutsche Demokratische Republik.....	137 050	225 465	250 839	242 027	247 113	254 553	14 907
Frankreich.....	1 686	2 276	2 689	2 931	3 221	2 952	59
Griechenland.....	180	2 550	5 091	5 266	5 580	6 084	757
Italien.....	781	794	1 011	2 201	1 728	1 932	36
Jugoslawien.....	11 665	21 430	28 788	25 558	25 897	25 824	1 269
Österreich.....	4 308	5 973	5 450	4 604	4 177	3 840	521
Polen.....	4 836	9 327	22 628	23 922	20 878	30 865	948
Portugal.....	94	156	90	39	31	...	3
Rumänien.....	1 107	3 363	5 633	7 852	9 345	11 113	555
Spanien.....	1 344	1 762	2 773	2 666	2 882	2 724	83
Tschechoslowakei.....	27 509	57 888	72 329	70 760	74 306	78 059	5 456
UdSSR.....	75 831	134 206	147 444	141 444	135 886	137 068	572
Ungarn.....	11 868	23 676	27 075	22 976	22 972	22 365	2 172
Kanada.....	1 999	1 969	1 872	1 822	2 041	1 908	90
USA.....	3 057	2 491	2 761	4 073	4 370	4 548	22
Japan.....	1 287	1 409	573	366	335	252	2
Koreanische Volksdemokratische Republik.....	1 609	3 842	3 300	4 400	4 500	...	346
Mongolei.....	270	619	952	1 193	1 394	1 559	1 284
Türkei.....	4747	1 911	8 094	3 402	4 101	...	122
Australien.....	7 445	15 207	20 991	23 759	23 340	23 292	1 894
Neuseeland.....	1 777	2 247	2 028	1 813	1 680	1 872	674

¹⁾ Einschließlich Lignite. — ²⁾ RGW-Länder: netto; DDR: brutto; Bulgarien 1950: brutto. — ³⁾ Pro Kopf der Bevölkerung für das letzte ausgewiesene Jahr. — ⁴⁾ Nur staatselgene Bergwerke.

16. Erdölförderung

Land	1950	1960	1965	1967	1968	1969	Pro Kopf der Be- völkerung ¹⁾ kg
	1 000 Tonnen						
Welt.....	523 300	1 053 600	1 510 700	1 760 100	1 923 800	2 046 000	*)552
Albanien.....	132	728	800	870	443
Bulgarien.....	—	200	220	500	475	325	39
BRD ²⁾	1 119	5 530	7 884	7 927	7 982	7 876	134
Frankreich.....	151	1 983	2 988	2 832	2 688	2 406	50
Großbritannien und Nordirland.....	160	148	84	88	81	...	1
Italien.....	8	1 998	2 207	1 606	1 507	1 524	29
Jugoslawien.....	110	944	2 083	2 374	2 404	2 699	133
Niederlande.....	705	1 918	2 395	2 265	2 147	2 016	157
Österreich.....	1 700	2 448	2 855	2 085	2 724	2 760	374
Polen.....	162	194	339	450	475	439	14
Rumänien.....	5 047	11 500	12 571	13 206	13 285	13 246	662
Tschechoslowakei.....	63	137	192	200	205	210	15
UdSSR.....	37 878	147 191	241 732	286 593	307 448	326 009	1 355
Ungarn.....	512	1 217	1 803	1 686	1 807	1 754	170
Algerien.....	3	8 632	26 025	38 388	42 168	43 824	3 283
Libyen.....	—	—	58 378	83 477	125 539	149 184	79 820
Vereinigte Arabische Republik.....	*)2 592	3 319	6 481	5 722	9 000	12 960	399
Kanada.....	3 925	25 630	39 457	47 394	51 197	55 452	2 629
Mexiko.....	10 363	14 171	16 874	19 019	20 345	21 420	438
Trinidad und Tobago.....	3 015	5 094	6 913	9 197	9 467	8 124	7 812
USA.....	266 708	347 075	384 946	434 705	449 885	454 584	2 237
Argentinien.....	3 357	8 898	13 672	15 953	17 457	18 096	755
Bolivien.....	80	466	438	1 838	1 897	...	405
Brasilien.....	38	3 870	4 488	6 094	7 682	8 340	92
Chile.....	82	943	1 656	1 620	1 785	1 740	182
Kolumbien.....	*)4 711	7 584	10 124	9 603	8 829	10 692	523
Peru.....	2 007	2 572	3 081	3 453	3 613	3 324	252
Venezuela.....	70 975	149 372	182 409	185 489	189 206	188 124	18 747
Bahrain.....	1 506	2 256	2 842	3 400	3 773	3 792	18 319
Brunei.....	4 116	4 583	3 936	5 099	5 978	...	53 875
Burma.....	70	545	545	587	729	...	28
Indonesien ³⁾	6 816	20 596	23 920	25 155	29 712	39 648	342
Irak.....	6 584	47 467	64 474	60 222	73 775	74 472	7 965
Iran.....	32 259	52 392	94 126	128 761	140 480	166 032	5 953
Katar.....	1 636	8 212	10 961	15 470	16 363	17 340	173 400
Kuwait.....	17 291	81 867	109 045	115 175	121 975	129 444	227 095
Saudi-Arabien.....	26 617	62 068	101 033	129 304	141 004	148 536	20 630

¹⁾ Pro Kopf der Bevölkerung für das letzte ausgewiesene Jahr. — ²⁾ Ohne China. — ³⁾ 1968. — ⁴⁾ Ab 1960 einschließlich Saarland. —
⁵⁾ Einschließlich Naturgasolin. — ⁶⁾ Bis 1960 ohne West-Iran.

17. Eisenerzförderung

Land	Metall- (inhalt ¹⁾)	1950	1960	1965	1967	1968	1969	Pro Kopf der Be- völkerung ¹⁾ kg
	Prozent	1 000 Tonnen						
Welt	251 000	499 200	611 400	629 600	677 500	708 000	199
Bulgarien	49	415	1 804	2 498	2 645	2 688		319
BRD ²⁾	27	10 883	18 860	10 847	8 553	7 714	7 451	127
Deutsche Demokratische Republik	35	401	1 042	1 630	1 680	1 414	899	53
Frankreich	32	20 988	66 912	59 520	49 224	55 236	55 140	1 096
Großbritannien und Nordirland	30	13 176	17 316	15 660	12 948	13 932	12 300	221
Italien	50	469	1 260	785	737	708	763	14
Jugoslawien	35	731	2 200	2 508	2 580	2 724	2 724	134
Luxemburg	30	3 828	6 972	6 312	6 300	6 396	6 312	18 730
Norwegen	65	298	1 680	2 460	3 240	3 696	3 696	960
Österreich	30	1 860	3 540	3 540	3 468	3 480	3 984	540
Polen	35	680	2 182	2 802	3 077	3 050	2 821	87
Rumänien		392	1 460	2 479	2 797	2 747	2 990	150
Schweden	60	13 608	21 684	29 352	28 332	32 820	33 276	4 171
Spanien	50	2 088	5 640	5 784	5 052	5 976	6 252	190
Tschechoslowakei	30	1 604	3 120	2 446	1 914	1 573	1 569	109
UdSSR ³⁾	50—60	39 651	105 857	153 432	168 246	176 616	186 134	774
Ungarn	30	369	516	702	715	638	681	66
Marokko	55	1 270	1 572	950	893	810	752	50
Sierra Leone	60	1 183	1 404	⁴⁾ 2 148	⁴⁾ 2 100	⁴⁾ 3 000	...	⁴⁾ 1 212
Kanada ⁴⁾	55	3 276	19 548	36 252	38 388	44 784	34 848	1 652
USA ⁵⁾	54	98 040	80 040	88 020	84 744	86 508	90 000	443
Brasilien	70	.	9 348	20 748	22 296	25 128	⁴⁾ 22 716	⁴⁾ 250
Venezuela	62	.	19 488	17 652	17 124	15 504	19 392	1 932
Indien	61	3 012	16 608	23 736	25 824	27 432	28 344	53
Philippinen	55	599	1 140	1 440	1 476	1 356	1 560	42
Australien	64	2 405	4 428	6 804	17 160	26 388	39 096	3 180

¹⁾ Annähernder Eisengehalt der Erze oder Konzentrate. — ²⁾ Pro Kopf der Bevölkerung für das letzte ausgewiesene Jahr. —
³⁾ Ab 1960 einschließlich Saarland. — ⁴⁾ Wareneisenerz. — ⁵⁾ Export. — ⁶⁾ Absatz. — ⁷⁾ Ohne manganhaltiges Eisenerz, das 5 Prozent
oder mehr Mangan enthält.

18. Produktion von Roheisen¹⁾

Land	1950	1960	1965	1967	1968	1969	Pro Kopf der Be- völkerung ¹⁾ kg
	1 000 Tonnen						
Welt	133 700	259 200	335 400	357 100	385 900	407 500	115
Belgien	3 695	6 553	8 366	8 902	10 371	11 208	1 162
Bulgarien	3	186	691	1 011	1 081	1 097	130
BRD ²⁾	9 473	25 739	26 990	27 366	30 305	33 704	575
Deutsche Demokratische Republik	337	1 095	2 338	2 525	2 333	2 098	123
Finnland	64	137	988	1 026	1 105	1 231	282
Frankreich	7 838	14 365	16 020	15 971	16 731	18 432	366
Großbritannien und Nordirland	9 819	16 016	17 740	15 396	16 696	16 608	300
Italien	572	2 824	5 628	7 403	7 992	7 044	149
Jugoslawien	226	1 019	1 175	1 256	1 286	1 284	63
Luxemburg	2 499	3 786	4 145	3 963	4 308	4 872	14 457
Niederlande	454	1 346	2 364	2 588	2 821	3 456	268
Norwegen	226	720	1 090	1 232	1 396	1 440	374
Österreich	883	2 238	2 205	2 145	2 470	2 820	383
Polen	1 399	4 253	5 375	6 327	6 664	6 734	207
Rumänien	320	1 014	2 019	2 457	3 006	3 486	174
Schweden	837	1 026	2 450	2 567	²⁾ 2 478	²⁾ 2 496	³⁾ 313
Spanien	674	1 924	2 407	2 687	2 841	3 540	107
Tschechoslowakei	1 951	4 696	5 868	6 822	6 918	7 009	486
UdSSR	19 175	46 757	66 184	74 812	78 788	81 634	340
Ungarn	465	1 264	1 591	1 675	1 659	1 700	171
Südafrika	733	2 000	3 603	3 779	4 121	4 356	222
Kanada	2 266	4 025	6 587	6 449	7 756	6 948	329
Mexiko	⁴⁾ 234	683	942	1 279	1 599	1 704	35
USA	60 211	62 250	82 568	81 174	82 867	86 568	426
Brasilien	⁴⁾ 729	1 783	2 341	3 057	3 373	4 020	54
Chile ⁴⁾	110	266	309	498	442	484	51
China (ohne Taiwan)	978	27 500	19 000	14 000	19 000	...	26
Indien	1 708	4 275	7 124	7 021	7 243	7 488	14
Japan	2 290	12 341	28 160	41 040	47 463	50 448	581
Koreanische Volksdemokratische Republik ⁴⁾	155	872	1 482	1 750	2 000	...	154
Australien	⁴⁾ 1 115	2 939	4 313	5 145	⁴⁾ 5 571	⁴⁾ 6 108	⁴⁾ 497

¹⁾ Einschließlich Ferrolegierungen (RGW-Länder, BRD, Großbritannien und Nordirland ab 1960, Welt, Österreich und USA 1969: nur einschließlich Hochofenferrolegierungen). — ²⁾ Pro Kopf der Bevölkerung für das letzte ausgewiesene Jahr. — ³⁾ Ab 1960 einschließ-
lich Saarland. — ⁴⁾ Ohne Ferrolegierungen.

19. Produktion von Rohstahl¹⁾

Land	1950	1960	1965	1967	1968	1969	Pro Kopf der Be- völkerung ¹⁾ kg
	1 000 Tonnen						
Welt.....	189 600	346 600	458 900	493 300	528 700	574 200	162
Belgien.....	3 777	7 188	9 169	9 716	11 573	12 876	1 335
Bulgarien.....	5	253	588	1 230	1 461	1 515	180
BRD ²⁾	12 121	34 100	36 821	38 744	41 159	45 310	772
Dänemark.....	123	317	412	401	457	482	98
Deutsche Demokratische Republik....	1 257	3 750	4 313	4 592	4 695	4 824	283
Finnland.....	102	254	342	394	695	907	193
Frankreich.....	8 652	17 281	19 604	19 655	20 410	22 512	447
Großbritannien und Nordirland.....	16 554	24 695	27 439	24 278	26 277	26 844	483
Italien.....	2 362	8 229	12 681	15 890	16 964	16 368	308
Jugoslawien.....	428	1 442	1 769	1 832	1 997	2 220	109
Luxemburg.....	2 451	4 084	4 585	4 481	4 834	5 520	10 380
Niederlande.....	490	1 942	3 138	3 402	3 707	4 716	366
Norwegen.....	81	490	676	795	824	824	214
Österreich.....	947	3 163	3 221	3 023	3 467	3 924	532
Polen.....	2 515	6 681	9 088	10 454	11 007	11 291	564
Rumänien.....	555	1 806	3 426	4 088	4 751	5 540	277
Schweden.....	1 456	3 218	4 712	4 855	5 061	5 316	666
Tschechoslowakei.....	3 122	6 768	8 599	10 002	10 555	10 802	749
UdSSR.....	27 329	65 294	91 021	102 224	106 537	110 328	459
Ungarn.....	1 048	1 887	2 520	2 739	2 902	3 032	295
Südafrika.....	816	2 113	3 293	3 663	4 002	4 632	236
Kanada.....	3 070	5 270	9 134	8 794	10 207	9 324	442
USA.....	87 848	90 067	119 260	115 406	119 200	128 148	631
Brasilien ³⁾	769	2 260	2 983	3 696	4 436	3 720	41
China (ohne Taiwan).....	606	18 450	15 000	11 000	15 000	...	21
Indien ⁴⁾	1 461	3 286	6 412	6 383	6 447	6 468	12
Japan.....	4 839	22 138	41 161	62 154	66 893	82 104	803
Koreanische Volksdemokratische Republik.....	125	641	1 230	1 450	1 750	...	135
Australien ⁵⁾	1 263	3 753	5 459	6 266	6 502	7 032	572

¹⁾ In Blöcken und flüssig für Formguß. — ²⁾ Pro Kopf der Bevölkerung für das letzte ausgewiesene Jahr. — ³⁾ Ab 1960 einschließ-
lich Saarland. — ⁴⁾ Ohne legierte Stähle. — ⁵⁾ Rohstahl in Blöcken (Australien ab 1960, Indien ab 1965).

20. Produktion von Zement

Land	1950	1960	1965	1967	1968	1969	Pro Kopf der Be- völkerung ¹⁾ kg
	1 000 Tonnen						
Welt.....	133 600	317 000	434 000	482 000	513 000	²⁾ 528 000	³⁾ 149
Belgien ⁴⁾	3 557	4 388	5 905	5 820	5 740	6 264	649
Bulgarien.....	602	1 586	2 681	3 358	3 512	3 551	421
BRD ⁵⁾	10 877	25 846	⁶⁾ 30 577
Dänemark.....	873	1 442	2 000	2 203	2 278	2 604	530
Deutsche Demokratische Republik.....	1 412	5 032	6 087	7 182	7 551	7 410	434
Finnland.....	743	1 257	1 770	1 514	1 476	1 764	375
Frankreich.....	7 415	14 349	22 423	24 775	25 569	27 696	550
Griechenland.....	395	1 649	3 193	3 698	4 053	4 800	543
Großbritannien und Nordirland.....	9 908	13 501	16 972	17 009	17 952	17 424	314
Italien.....	5 143	16 014	20 695	26 276	29 539	31 236	587
Jugoslawien.....	1 219	2 398	3 103	3 313	3 765	3 464	170
Luxemburg.....	132	210	222	186	191	567
Niederlande.....	593	1 798	2 973	3 349	3 436	3 300	256
Norwegen.....	582	1 151	1 602	2 152	2 299	2 484	645
Österreich.....	1 289	2 830	4 044	4 548	4 553	4 560	619
Polen.....	2 514	6 599	9 573	11 138	11 593	11 830	363
Portugal.....	573	1 202	1 680	1 821	1 862	2 040	213
Rumänien.....	1 028	3 054	5 406	6 339	7 026	7 515	376
Schweden.....	1 936	2 919	3 775	3 901	3 912	3 960	496
Schweiz.....	1 085	3 036	4 039	4 176	4 321	4 536	728
Spanien ⁴⁾	2 103	5 234	9 361	13 477	14 908	16 008	486
Tschechoslowakei.....	1 998	5 051	5 713	6 460	6 493	6 733	467
UdSSR.....	10 194	45 520	72 388	84 809	87 512	89 740	373
Ungarn.....	797	1 571	2 383	2 656	2 801	2 565	249
Südafrika.....	1 845	2 705	3 882	4 012	4 410	5 100	260
Vereinigte Arabische Republik.....	1 022	2 047	2 320	2 754	3 147	3 612	111
Kanada.....	2 655	5 338	7 665	7 361	7 233	7 200	341
Mexiko.....	1 479	3 089	4 304	5 597	6 126	6 972	142
USA.....	38 724	56 063	65 078	64 449	68 791	⁷⁾ 68 316	⁸⁾ 336
Argentinien.....	1 569	2 641	3 305	3 552	4 213	4 344	181
Brasilien.....	1 386	4 474	5 873	6 405	7 281	7 824	86
Venezuela.....	501	1 501	2 112	2 278	2 437	243
China (ohne Taiwan).....	1 410	13 500	11 000	11 000	9 000	12
Indien.....	2 655	7 845	10 578	11 310	11 944	13 620	25
Japan.....	4 462	22 637	32 486	42 494	47 677	51 384	502
Koreanische Volksdemokratische Republik.....	380	2 285	2 400	2 500	2 700	208
Pakistan.....	421	1 138	1 707	2 038	2 570	2 700	24
Türkei.....	396	2 038	3 238	4 236	4 733	5 796	169
Vietnam, Demokratische Republik.....	408	750	750	500	24
Australien.....	⁹⁾ 1 186	2 799	3 903	3 720	3 864	4 344	353

¹⁾ Pro Kopf der Bevölkerung für das letzte ausgewiesene Jahr. — ²⁾ Ohne China. — ³⁾ 1968. — ⁴⁾ Ohne Naturzement. — ⁵⁾ Ab 1960 einschließlich Saarland. — ⁶⁾ 1963. — ⁷⁾ Absatz. — ⁸⁾ Wirtschaftsjahr, endend am 30. Juni des angegebenen Jahres.

21. Produktion von kalzinierter Soda¹⁾

Land	1950	1960	1965	1967	1968	1969	Pro Kopf der Be- völkerung ¹⁾ kg
	1 000 Tonnen						
Bulgarien	—	128	223	218	225	265	31,4
BRD ²⁾	735	1 117	1 055
Deutsche Demokratische Republik ²⁾ ...	103	594	682	624	635	606	35,5
Frankreich	717	848	1 089	1 084	1 127	1 330	26,4
Jugoslawien	32	89	93	98	100	109	5,4
Polen ²⁾	140	522	800	813	813	816	25,1
Rumänien ²⁾	38	180	350	384	471	595	29,7
Spanien	79	127	224	245	267	310	9,4
Tschechoslowakei ²⁾	98	102	92	106	7,4
UdSSR ²⁾	707	1 776	2 505	2 775	2 887	3 041	12,6
USA	3 621	4 094	4 426	4 398	4 169	4 085	20,1
Indien	45	145	322	356	399	...	0,8
Japan	167	519	766	877	1 018	1 170	11,4

¹⁾ Die Angaben enthalten die Gesamtproduktion von kalzinierter Soda (Natriumkarbonat Na_2CO_3), ohne natürliches Natriumkarbonat und ohne Natriumbikarbonat (NaHCO_3). — ²⁾ Pro Kopf der Bevölkerung für das letzte ausgewiesene Jahr. — ³⁾ Ab 1960 einschließlich Saarland. — ⁴⁾ 1963. — ⁵⁾ Einschließlich Natursoda, schwere Soda und Sodalösungen.

22. Produktion von Natriumhydroxid (kaustische Soda)

Land	1950	1960	1965	1967	1968	1969	Pro Kopf der Be- völkerung ¹⁾ kg NaOH
	1 000 Tonnen NaOH						
Bulgarien	0	17	32	41	41	49	5,8
BRD ²⁾	336	776	³⁾ 1 047
Deutsche Demokratische Republik	150	327	364	389	405	394	23,1
Finnland	⁴⁾ 17	58	119	129	138	...	29,4
Frankreich	⁵⁾ 242	597	671	876	908	1 042	20,7
Italien	160	426	702	801	832	830	15,6
Jugoslawien	19	47	85	85	85	81	4,0
Norwegen	17	44	68	66	70	71	18,4
Österreich	31	⁶⁾ 56	72	70	10,8
Polen	62	167	215	265	296	312	9,6
Rumänien	15	74	233	260	275	312	15,6
Schweden	72	183	249	285	36,2
Spanien	68	137	168	173	100	221	6,7
Tschechoslowakei	49	115	158	178	179	179	12,4
UdSSR	291	686	1 173	1 364	1 475	1 613	6,7
Ungarn	7	10	43	47	46	49	4,8
Kanada	138	338	583	731	766	856	40,6
Mexiko	8	66	102	118	140	153	3,1
USA	2 278	4 510	6 207	7 188	7 983	8 724	42,0
Argentinien	28	47	76	69	70	88	3,7
Japan	201	869	1 344	1 698	1 971	2 272	22,2
Australien ⁷⁾	12	47	71	92	100	112	0,1

¹⁾ Pro Kopf der Bevölkerung für das letzte ausgewiesene Jahr. — ²⁾ Ab 1960 einschließlich Saarland. — ³⁾ 1963. — ⁴⁾ 90 Prozent NaOH. — ⁵⁾ Nur festes Natriumhydroxid (etwa $\frac{1}{2}$ der Gesamtproduktion). — ⁶⁾ 1959. — ⁷⁾ Wirtschaftsjahre, endend am 30. Juni des angegebenen Jahres.

23. Produktion von Schwefelsäure¹⁾

Land	1950	1960	1965	1967	1968	1969	Pro Kopf der Be- völkerung ¹⁾
	1 000 Tonnen						kg
Belgien	880	1 423	1 488	1 484	1 746	1 836	100,3
Bulgarien	—	123	318	360	472	498	50,0
BRD ²⁾	1 446	3 170	³⁾ 3 315
Deutsche Demokratische Republik	300	730	985	988	1 078	1 104	64,7
Finnland	88	187	383	549	596	673	143,1
Frankreich	1 215	2 046	2 916	3 227	3 340	3 528	70,1
Griechenland	41	135	236	504	551	...	62,6
Großbritannien und Nordirland	1 832	2 745	3 358	3 234	3 335	3 240	58,3
Italien	1 276	2 209	2 970	3 524	3 313	3 204	60,3
Niederlande	438	860	1 090	1 170	1 376	1 512	117,5
Polen	285	685	1 062	1 213	1 314	1 516	40,6
Rumänien	52	226	541	679	773	838	41,0
Schweden	119	410	579	604	623	...	78,7
Schweiz	100	104	164	27,1
Spanien	456	1 132	1 616	1 796	2 100	2 088	63,4
Tschechoslowakei ⁴⁾	252	553	934	1 012	977	1 034	71,7
UdSSR	2 125	5 398	8 518	9 734	10 159	10 665	44,4
Ungarn	67	178	393	430	459	454	44,1
Kanada	686	1 518	1 964	2 494	2 587	2 172	103,0
USA	11 820	16 223	22 544	26 141	25 748	26 064	128,3
China (ohne Taiwan)	49	1 500	2,2
Indien	104	354	685	804	984	1 112	2,1
Japan	2 030	4 452	5 656	6 284	6 591	6 750	60,1
Koreanische Volksdemokratische Republik	255	25,4
Australien ⁵⁾	622	1 088	1 636	2 023	1 923	1 860	161,3

¹⁾ Die Angaben beziehen sich auf die Produktion von reiner Schwefelsäure (100 Prozent H_2SO_4) und des Schwefelsäure-Äquivalents von Oleum ($H_2SO_4 + n SO_3$). — ²⁾ Pro Kopf der Bevölkerung für das letzte ausgewiesene Jahr. — ³⁾ Ab 1960 einschließlich Saarland. — ⁴⁾ 1963. — ⁵⁾ Ohne 60prozentiges Oleum. — ⁶⁾ Wirtschaftsjahre, endend am 30. Juni des angegebenen Jahres.

24. Produktion von Benzin¹⁾

Land	1950	1960	1965	1967	1968	1969	Pro Kopf der Be- völkerung ²⁾
	1 000 Tonnen						kg
Belgien	74	1 173	1 036	2 032	2 547	³⁾ 3 071	⁴⁾ 318
BRD ⁵⁾	973	5 574	⁶⁾ 8 390
Deutsche Demokratische Republik ⁷⁾ ..	486	1 080	1 604	1 852	1 826	1 898	111
Frankreich	3 134	6 090	9 051	11 847	11 582	⁸⁾ 12 302	⁹⁾ 244
Großbritannien und Nordirland ¹⁰⁾	1 666	6 090	8 989	9 034	9 590	10 544	190
Italien ¹¹⁾	984	4 392	8 503	11 699	12 528	¹²⁾ 12 302	¹³⁾ 231
Jugoslawien	73	277	546	886	935	1 003	40
Niederlande	¹⁴⁾ 1 303	3 420	2 923	2 370	3 579	¹⁵⁾ 4 098	¹⁶⁾ 318
Österreich	282	044	850	865	924	125
Polen	40	121	708	1 013	1 481	1 499	40
Portugal	60	280	252	261	232	427	45
Rumänien	1 502	2 792	2 458	2 296	2 636	2 620	131
Schweden	142	386	602	924	1 453	1 437	180
Spanien	67	791	1 456	2 189	2 900	3 059	93
Ungarn	189	312	427	607	726	837	81
Südafrika	26	495	1 325	1 927	1 846	...	96
Vereinigte Arabische Republik	200	306	859	736	767	...	24
Kanada	5 382	11 838	15 119	16 700	17 590	18 442	874
Kuba	84	710	810	857	843	...	104
Mexiko	1 334	3 246	4 525	4 010	4 227	5 542	113
Niederländische Antillen ¹⁷⁾	5 630	4 047	4 608	4 379	3 865	...	17 977
Trinidad und Tobago	755	1 699	2 124	2 497	2 510	2 409	2 316
USA	106 211	154 223	199 191	216 243	227 464	238 570	1 174
Argentinien	1 525	2 004	3 200	3 502	3 513	3 951	165
Brasilien	19	2 514	4 310	4 923	5 511	6 206	69
Kolumbien	242	1 116	1 550	1 648	1 708	1 763	86
Peru	454	576	711	881	1 206	...	94
Venezuela	1 751	4 496	5 655	5 993	6 834	7 102	708
Bahrain	1 816	1 686	1 751	1 979	1 530	...	7 650
Indonesien	2 155	2 288	1 432	1 217	1 293	...	11
Irak	67	230	297	345	340	...	39
Iran	4 394	2 998	2 387	2 212	2 276	...	84
Israel	31	207	429	571	688	...	251
Japan	300	4 527	8 071	10 678	12 131	13 704	134
Libanon	98	110	281	303	331	338	128
Philippinen	—	414	1 100	1 370	1 603	1 640	44
Sarawak	396	578	¹⁸⁾ 530	¹⁹⁾ 815
Saudi-Arabien	982	1 184	2 038	2 416	2 893	...	407
Australien	255	3 732	5 165	6 214	6 634	6 973	567

¹⁾ Überwiegend Motorenbenzin (einschließlich Flugbenzin). — ²⁾ Pro Kopf der Bevölkerung für das letzte ausgewiesene Jahr. —
³⁾ Ohne Flugbenzin. — ⁴⁾ Benzin insgesamt. — ⁵⁾ Ab 1960 einschließlich Saarland. — ⁶⁾ 1963. — ⁷⁾ Ab 1960 ohne Destillationsbetriebe.
⁸⁾ Ohne Eigenverbrauch der Raffinerien und ohne Verluste. — ⁹⁾ Ab 1960 Export. — ¹⁰⁾ 1966.

25. Produktion¹⁾ von Kalidüngemitteln

Land	1950	1960	1965	1967	1968	1969	Je ha land- wirtschaft- licher Nutz- fläche*) kg K ₂ O
	1 000 Tonnen K ₂ O						
Welt	4 100	8 600	12 129	14 401	15 166	15 934	.
BRD*)*)	012	1 978	1) 1 048
Deutsche Demokratische Republik*)	1 336	1 606	1 026	2 206	2 293	2 346	372,1
Frankreich	834	1 522	1 824	1 837	1 800	1 721	51,2
Spanien	105	249	313	503	563	588	17,2
UdSSR	312	1 084	2 373	2 868	3 120	3 244	5,9
Kanada	1 067	2 000	2 696	2 090	46,5
USA	992	2 303	2 516	2 811	2 456	2 486	5,7
Israel	93	233	298	330	344	279,9

¹⁾ Sozialistische Länder und BRD: Kalenderjahre; Welt und übrige Länder: Wirtschaftsjahre, endend in der Mitte des
angegebenen Jahres (Ausnahmen bilden Düngemitteljahre in Frankreich Mai–April und Spanien ab 1965 Mai bis April). — ²⁾ Für
das letzte ausgewiesene Jahr, errechnet mit der landwirtschaftlichen Nutzfläche des letztvorliegenden Jahres (siehe Seite 55). —
³⁾ Zum Absatz bestimmte Kaliferosalze und Kallierzugnisse. — ⁴⁾ Ab 1960 einschließlich Saarland. — ⁵⁾ 1963.

26. Produktion¹⁾ von Stickstoffdüngemitteln

Land	1950	1960	1965	1967	1968	1969	Je ha landwirtschaftlicher Nutzfläche ²⁾ kg N
	1 000 Tonnen N						
Welt	4 200	9 800	16 829	21 449	24 243	26 584	.
Belgien ¹⁾	175	305	292	290	350	400	246,8
Bulgarien	—	84	246	265	276	264	43,8
BRD ⁴⁾	440	1 126	⁵⁾ 1 221
Deutsche Demokratische Republik	231	334	348	336	351	391	62,0
Finnland	1	31	77	111	101	113	39,9
Frankreich	229	574	1 082	1 224	1 233	1 372	40,8
Großbritannien und Nordirland	275	401	599	732	855	911	46,9
Italien	137	593	836	950	1 096	1 089	53,5
Niederlande	113	406	527	684	849	954	428,4
Norwegen	150	246	330	348	359	374	370,3
Österreich	68	162	185	235	253	256	65,3
Polen	78	270	305	504	759	938	48,0
Schweden	23	43	71	120	140	144	41,4
Schweiz	13	10	27	38	38	36	16,5
Spanien	9	82	234	372	425	494	15,0
Tschechoslowakei	35	140	220	245	262	299	42,2
UdSSR	392	1 003	2 712	3 753	4 177	4 509	8,3
Ungarn	13	57	148	185	245	300	43,6
Kanada	144	228	341	478	470	700	10,9
USA	1 048	2 544	4 465	5 546	6 607	6 778	15,6
Chile	242	148	194	150	105	117	8,0
Indien	10	87	237	309	403	563	3,2
Japan	379	922	1 394	1 789	2 035	2 107	314,4
Australien	10	25	20	44	55	74	0,2

¹⁾ Sozialistische Länder und BRD: Kalenderjahre; Welt und übrige Länder: Wirtschaftsjahre, endend in der Mitte des angegebenen Jahres (Ausnahmen bilden Düngemitteljahre in Frankreich Mai — April, Großbritannien und Schweden Juni — Mai). — ²⁾ Für das letzte ausgewiesene Jahr, errechnet mit der landwirtschaftlichen Nutzfläche des letztvorliegenden Jahres (siehe Seite 55*). — ³⁾ Bis 1960 Produktion von Primärrammonlak. — ⁴⁾ Ab 1960 einschließlich Saarland. — ⁵⁾ 1963.

27. Produktion¹⁾ von Phosphatdüngemitteln

Land	1950	1960	1965	1967	1968	1969	Je ha landwirtschaftlicher Nutzfläche ²⁾ kg P ₂ O ₅
	1 000 Tonnen P ₂ O ₅						
Welt	6 000	9 700	13 843	16 287	17 206	17 466	.
Belgien	219	356	437	425	501	571	352,3
BRD ³⁾	350	819	843
Dänemark	78	88	103	93	85	87	28,8
Deutsche Demokratische Republik	25	166	232	305	348	369	58,5
Finnland	51	79	91	104	70	57	20,1
Frankreich	476	721	1 218	1 333	1 310	1 374	40,9
Großbritannien und Nordirland	342	385	435	403	430	436	22,5
Italien	274	419	451	516	553	554	27,2
Luxemburg	71	121	132	123	125	140	1 029,4
Niederlande	170	199	204	205	251	273	122,6
Polen	83	207	343	379	472	531	27,2
Portugal	80	89	76	77	87	17,8
Schweden	87	112	122	122	131	150	43,1
Spanien	130	324	319	356	328	357	10,4
Tschechoslowakei	61	147	258	274	284	289	40,7
UdSSR	531	1 192	2 300	2 774	2 018	3 036	5,6
Ungarn	27	45	117	153	156	170	24,7
Südafrika	95	136	175	210	287	271	2,6
Vereinigte Arabische Republik	9	32	37	47	55	60	21,4
Kanada	116	181	339	484	489	510	7,9
USA	1 937	2 555	3 652	4 097	4 992	4 552	10,4
Japan	235	461	597	639	710	763	113,9
Australien	331	536	832	967	960	852	1,7
Neuseeland	135	193	309	297	281	324	23,8

¹⁾ Sozialistische Länder und BRD: Kalenderjahre; Welt und übrige Länder: Wirtschaftsjahre, endend in der Mitte des angegebenen Jahres (Ausnahmen bilden Düngemitteljahre in Dänemark August — Juli, Frankreich Mai — April, Großbritannien und Schweden Juni — Mai; Kalenderjahre in Portugal (bis 1960), VAB und Südafrika). — ²⁾ Für das letzte ausgewiesene Jahr, errechnet mit der landwirtschaftlichen Nutzfläche des letztvorliegenden Jahres (siehe Seite 55*). — ³⁾ Ab 1960 einschließlich Saarland. — ⁴⁾ 1963.

28. Produktion von Zellulose regeneratfasern (Zellwolle)¹⁾

Land	1950	1960	1965	1967	1968	1969	Pro 1 000 der Be- völkerung ²⁾ kg
	1 000 Tonnen						
Welt.....	713	1 465	1 975	2 010	2 160	2 131	600
Belgien.....	12,7	18,2	23,0	21,2	26,4	25,1	2 602
BRD ³⁾	112,6	154,9	186,9
Deutsche Demokratische Republik....	78,0	110,6	112,5	119,8	118,8	115,8	6 781
Finnland.....	0,5	15,5	28,0	28,8	33,1	...	7 061
Frankreich.....	36,4	63,6	75,3	69,4	67,1	74,4	1 479
Großbritannien und Nordirland.....	...	123,0	144,9	148,5	173,3	165,6	2 982
Italien.....	53,0	80,1	101,3	91,2	99,7	109,2	2 054
Niederlande.....	11,0	14,8	19,1	9,8	0	...	0
Norwegen.....	12,7	13,0	24,2	24,1	28,6	...	7 489
Österreich.....	31,0	52,7	60,0	57,2	63,0	...	8 571
Schweden.....	11,8	20,2	29,5	30,5	30,8	29,9	3 748
Schweiz.....	8,2	8,4	9,8	9,8	11,1	...	1 806
Spanien.....	14,6	39,8	36,4	27,0	30,0	36,0	1 093
Vereinigte Arabische Republik.....	1,4	4,4	4,4	5,5	4,8	...	151
Kanada.....	7,0	14,7	25,3	24,6	25,1	...	1 208
Mexiko.....	0,5	7,3	11,4	12,2	12,6	12,2	249
USA.....	138,6	169,6	318,4	296,4	357,9	344,4	1 095
Argentinien.....	0,5	3,2	5,6	3,5	3,3	3,1	120
Brasilien.....	3,2	10,9	12,2	14,7	18,4	...	209
Indien.....	—	21,8	37,2	52,3	61,1	58,2	108
Japan.....	67,9	290,7	364,7	386,3	366,6	373,2	3 647

¹⁾ Materialbasis und Herstellungsverfahren wie Kunstseide; jedoch im Gegensatz zu dieser in kurze Fäserchen zerschnitten, die zum Verspinnen bestimmt sind, nachdem sie, je nach der Behandlung, Woll- oder Baumwollcharakter erhalten haben. — ²⁾ Pro 1 000 der Bevölkerung für das letzte ausgewiesene Jahr. — ³⁾ Ab 1960 einschließlich Saarland. — ⁴⁾ 1963.

29. Produktion von Kunstseide¹⁾

Land	1950	1960	1965	1967	1968	1969	Pro 1 000 der Be- völkerung ¹⁾
	1 000 Tonnen						kg
Welt	866	1 130	1 375	1 340	1 416	1 423	401
Belgien	9,0	12,7	13,6	15,8	17,2	15,5	1 007
BRD ²⁾	48,6	74,7	³⁾ 78,7
Deutsche Demokratische Republik	9,0	27,0	29,7	31,3	32,4	32,5	1 903
Finnland	1,3	0,9	1,0	1,1	1,2	...	256
Frankreich	45,2	55,0	54,8	49,6	49,7	53,2	1 057
Griechenland	1,4	1,5	2,0	3,3	3,2	3,5	396
Großbritannien und Nordirland	68,3	84,6	98,2	90,7	97,5	96,6	1 739
Italien	50,3	81,5	85,4	90,5	91,5	93,0	1 749
Niederlande	21,8	34,5	39,2	33,0	35,8	37,1	2 882
Österreich	1,8	5,4	7,8	9,3	9,4	...	1 270
Polen	⁴⁾ 0,0	21,7	27,1	25,7	26,2	26,8	823
Portugal	0,6	1,7	2,4	2,6	2,8	2,6	272
Rumänien	1,9	2,8	3,1	3,2	3,3	...	167
Schweden	2,3	7,9	8,7	7,3	5,5	4,3	539
Schweiz	9,1	13,9	14,0	11,2	11,6	11,5	1 846
Spanien	9,9	16,8	20,5	17,0	18,0	19,8	601
Vereinigte Arabische Republik	1,0	6,6	7,1	7,5	7,0	...	221
Kanada	17,2	19,5	26,6	19,1	21,0	...	1 011
Kuba	4,4	3,6	0,5	0,4	0,7	...	87
Mexiko	⁵⁾ 8,6	⁶⁾ 13,6	21,6	23,5	25,4	26,5	542
USA	433	296,9	374,2	333,3	365,2	351,6	1 730
Argentinien	6,9	7,7	14,0	9,1	8,0	8,0	334
Brasilien	16,5	29,8	29,4	33,9	34,1	...	387
Indien	0,1	21,1	44,8	30,5	37,5	⁷⁾ 38,0	⁸⁾ 71
Japan	46,8	142,8	134,2	136,9	142,3	141,6	1 384

¹⁾ Gesamte Produktion von Viskose-, Kupferammonium-, Nitrozellulose- und Azetat-Kunstseide (ohne Zellwolle auf derselben Materialbasis), ohne gesponnenes Garn, Gewebe und Abfälle und ohne vollsynthetische Faserh. — ²⁾ Pro 1 000 der Bevölkerung für das letzte ausgewiesene Jahr. — ³⁾ Ab 1960 einschließlich Saarland. — ⁴⁾ 1963. — ⁵⁾ 1949. — ⁶⁾ Ohne hochelastische Kunstseide.

30. Produktion von synthetischen Fasern¹⁾

Land	1950	1960	1965	1967	1968	1969	Pro 1 000 der Be- völkerung ²⁾ kg
	1 000 Tonnen						
Welt	69	700	2 050	2 850	3 735	4 392	1 236
Belgien	0,5	3,1	8,4	11,6	14,4	...	1 497
BRD ³⁾	0,9	52,3	⁴⁾ 107,8
Deutsche Demokratische Republ.k	0,7	7,8	19,0	23,9	28,0	38,0	2 278
Frankreich	1,7	45,3	87,1	109,6	132,4	150,4	3 108
Großbritannien und Nordirland	4,4	61,0	148,0	194,1	268,4	291,4	5 247
Italien	0,6	33,7	110,7	153,0	195,3	234,7	4 414
Niederlande	0,5	9,1	44,2	55,7	77,7	...	0 097
Polen	0,02	4,5	21,6	33,8	41,7	46,9	1 441
Schweiz	—	6,7	23,7	30,9	42,1	...	0 840
Spanien	—	3,1	14,9	25,9	34,9	54,5	1 654
Tschechoslowakei	—	3,4	9,8	15,3	16,6	24,2	1 078
UdSSR	1,3	15,0	77,5	115,8	120,7	142,5	502
Kanada	2,3	17,0	37,5	47,7	62,4	...	3 004
USA	56	307,2	806,0	1 058,6	1 445,8	1 563,6	7 694
Argentinien	0,1	1,1	13,0	17,5	18,5	23,2	967
Brasilien	—	4,5	14,8	21,0	27,6	...	313
Japan	0,5	118,3	379,6	578,0	685,4	806,4	7 881

¹⁾ Gesamtproduktion von Kunstfasern auf Nichtzellulose-Basis (z. B. Dederon, Perlon, Nylon), ohne Textil-Glasfasern. — ²⁾ Pro 1 000 der Bevölkerung für das letzte ausgewiesene Jahr. — ³⁾ Ab 1960 einschließlich Saarland. — ⁴⁾ 1963.

31. Produktion von Plasten und synthetischen Harzen¹⁾

Land	1955	1960	1965	1967	1968	1969	Pro Kopf der Be- völkerung*)
	1 000 Tonnen						kg
Belgien*)	16,6	39,5	111,3	131,0	207,7	...	21,6
Bulgarien	0,9	7,3	33,2	44,0	58,7	74,4	8,8
BRD*)	379,7	990,6	*)1 435,1
Deutsche Demokratische Republ.k	72,1	115,1	218,6	278,2	305,6	327,8	19,2
Frankreich	123,7	347,0	695,0	800,0	1 008,0	1 042,0	20,7
Großbritannien und Nordirland	297,0	566,0	957,3	1 108,5	1 262,7	1 330,8	24,0
Italien	103,6	345,8	930,8	1 220,7	1 399,1	1 480,8	27,9
Niederlande	26,0	79,5	245,3	372,3	546,3	694,4	53,9
Rumänien	1,1	12,4	75,5	107,9	129,7	137,2	6,9
Tschechoslowakei	.	63,6	126,2	185,1	203,5	211,4	14,7
USA*)	*)1 871,8	2 849,6	5 300,1	5 734,7	6 684,9	7 704,0	37,0
Japan	*)241,0	556,1	1 608,8	2 678,9	3 413,1	4 457,1	43,0

¹⁾ Soweit nicht anders vermerkt, ohne Harze für synthetische Fasern und ohne synthetischen Kautschuk. — ²⁾ Pro Kopf der Bevölkerung für das letzte ausgewiesene Jahr. — ³⁾ Absatz. — ⁴⁾ Ab 1960 einschließlich Saarland. — ⁵⁾ 1963. — ⁶⁾ Auf Trockenbasis. — ⁷⁾ 1956.

32. Produktion von synthetischem Kautschuk

Land	1955	1960	1965	1967	1968	1969	Pro 1 000 der Be- völkerung ¹⁾ kg
	1 000 Tonnen						
Welt	1 174,9	2 020,0	3 235,0	3 695,0	4 210,0	...	1 209
BRD ²⁾	11,1	81,5	³⁾ 111,7
Deutsche Demokratische Republk ⁴⁾ ..	72,2	86,8	94,8	109,5	101,6	113,9	6 670
Frankreich	—	17,5	148,3	189,3	223,1	276,2	5 460
Großbritannien und Nordirland	—	91,9	174,5	203,7	236,6	272,4	4 905
Italien ⁵⁾	—	67,0	120,0	117,8	127,2	133,2	2 505
Niederlande ⁶⁾	—	12,0	101,6	127,0	160,7	213,5	10 585
Polen	—	20,2	39,2	40,1	40,8	48,1	1 477
Kanada	105,6	162,2	206,2	200,2	196,8	199,2	0 446
USA	986,0	1 459,5	1 842,3	1 942,6	2 165,3	2 286,0	11 249
Japan	—	23,4	161,3	280,6	380,7	526,8	5 148

¹⁾ Pro 1 000 der Bevölkerung für das letzte ausgewiesene Jahr. — ²⁾ Ab 1960 einschließlich Saarland. — ³⁾ 1963. — ⁴⁾ Einschließlich Pervinan und Plastikator. — ⁵⁾ Schätzungen.

33. Produktion von Schnittholz¹⁾

Land	1950	1960	1965	1967	1968	1969	Pro 1000 der Be- völkerung ²⁾
	1 000 m ³						m ³
Welt.....	245 700	337 330	374 380	377 465	389 160	...	112
Albanien.....	51	170	149	200	102
Belgien.....	595	610	625	610	610	...	63
Bulgarien.....	655	1 006	1 190	1 277	1 305	1 287	153
BRD ³⁾	9 212	9 072	9 543
Dänemark.....	480	700	755	840	174
Deutsche Demokratische Republik ⁴⁾	3 934	2 975	1 841	1 769	1 870	1 929	113
Finnland.....	4 135	8 289	6 807	5 788	5 934	6 048	1 414
Frankreich.....	5 060	7 454	8 049	8 337	167
Großbritannien und Nordirland.....	1 640	1 009	916	799	860	867	16
Italien.....	1 822	1 710	1 945	2 037	2 475	...	47
Jugoslawien.....	2 900	2 295	2 649	2 903	2 980	3 043	150
Norwegen.....	1 695	1 565	1 869	1 816	1 647	1 803	468
Österreich ⁵⁾	3 359	5 004	4 584	4 825	4 778	5 215	708
Polen.....	4 509	6 158	6 407	6 550	6 837	6 032	204
Rumänien.....	3 559	3 928	5 004	5 311	5 238	5 262	263
Schweden.....	5 405	8 620	10 266	10 201	11 548	11 663	1 462
Schweiz.....	970	1 150	1 029	1 154	1 229	1 224	196
Tschechoslowakei.....	3 793	3 971	3 625	3 748	3 621	3 525	244
UdSSR.....	49 502	105 556	110 812	108 991	110 002	112 341	467
Ungarn.....	174	384	457	477	489	391	38
Kanada.....	17 439	18 938	25 541	24 080	26 526	27 069	1 284
USA ⁶⁾	89 078	77 709	86 437	83 240	87 542	88 640	436
Indonesien.....	...	1 703	1 781	18
Japan.....	10 012	26 734	33 291	38 258	40 342	41 730	408
Koreanische Volksdemokratische Republik.....	536	1 321	125
Mongolei.....	13	152	186	287	314	330	272
Vietnam, Demokratische Republik.....	...	296	18
Australien.....	2 051	3 200	3 347	3 210	3 179	...	264
Neuseeland.....	1 240	1 685	1 768	1 593	1 730	...	629

¹⁾ Nadel- und Laubschnittholz aus inländischem und importiertem Rundholz, ohne Eisenbahnschwellen, wenn nichts anderes vermerkt ist. — ²⁾ Pro 1000 der Bevölkerung für das letzte ausgewiesene Jahr. — ³⁾ Einschließlich Eisenbahnschwellen. — ⁴⁾ Ab 1960 einschließlich Saarland. — ⁵⁾ 1963.

34. Produktion von Papier¹⁾

Land	1950	1960	1965	1967	1968	1969	Pro Kopf der Be- völkerung*)
	1 000 Tonnen						kg
Welt	28 080	49 075	97 341	107 102	112 231	...	32,2
Belgien	258	361	413	462	548	596	61,8
Bulgarien	25	54	85	151	187	192	22,8
BRD*)	1 144	2 537	2 827
Deutsche Demokratische Republik	321	542	644	672	689	704	41,2
Finnland	629	1 452	2 299	2 482	2 429	2 690	572,0
Frankreich	1 057	2 230	2 734	3 066	3 147	3 480	69,2
Großbritannien und Nordirland	1 903	2 917	3 267	4 437	4 660	4 932	88,8
Italien	466	1 249	1 827	2 436	2 513	2 867	53,9
Jugoslawien	40	142	365	442	467	497	24,4
Niederlande	299	619	925	1 110	1 255	1 362	105,8
Norwegen	427	714	915	1 120	1 238	1 363	353,9
Österreich	239	491	617	651	729	815	110,6
Polen	278	504	638	672	681	702	21,6
Rumänien	86	140	244	336	380	398	19,9
Schweden	989	1 813	2 511	3 816	3 635	4 113	515,5
Schweiz	150	350	445	645	650	...	105,7
Spanien	143	303	516	906	1 125	...	34,7
Tschechoslowakei	291	443	519	584	600	598	41,5
UdSSR	1 180	2 334	3 231	3 801	3 955	4 046	16,8
Ungarn	64	106	132	196	216	208	20,2
Kanada	5 384	7 001	8 110	7 303	7 285	7 944	376,7
USA	9 050	13 967	17 403	18 778	20 037	21 278	104,7
Indien	312	568	671	1,3
Japan	644	2 868	4 219	5 059	5 489	6 147	60,1
Australien	116	288	444	831	826	...	68,7

¹⁾ Einschließlich Zeitungsdruckpapier. — ²⁾ Pro Kopf der Bevölkerung für das letzte ausgewiesene Jahr. — ³⁾ Ohne China. — ⁴⁾ Einschließlich Pappe. — ⁵⁾ Ab 1960 einschließlich Saarland. — ⁶⁾ 1963. — ⁷⁾ Nur Zeitungsdruckpapier (1965 betrug der Anteil an der gesamten Papierproduktion 86,3 Prozent).

35. Produktion von Wollgeweben (rein und gemischt)¹⁾

Land	1950	1960	1965	1967	1968	1969	Pro Kopf der Be- völkerung ¹⁾
	Mio m ²						m ²
BRD ²⁾		171	³⁾ 151
Deutsche Demokratische Republik	15	48	38	38	35	35	2,0
Großbritannien und Nordirland ⁴⁾	376	307	270	246	246	239	4,3
Jugoslawien	25	46	54	50	50	48	2,4
Rumänien	23	30	38	46	48	51	2,5
Ungarn	27	31	34	39	38	33	3,2
Japan	66	316	341	377	386	428	4,2
Australien ⁵⁾	31	25	20	18	20	20	1,6
	Mio m						m
Bulgarien	9	19	20	22	23	...	2,7
Polen	56	79	91	90	95	...	2,9
Tschechoslowakei	⁶⁾ 48	46	47	51	51	...	3,6
UdSSR	155	342	365	427	455	...	1,9
Kanada ⁷⁾	23	25	30	27	1,3
USA	⁸⁾ 383	262	244	218	222	208	1,0
	1 000 t						kg
Belgien	26	29	38	36	35	38	3,9
Frankreich	80	72	60	62	62	65	1,3
Griechenland	...	3,3	7,3	7	0,8
Österreich	7	5	6	6	7	7	1,0

¹⁾ Die gemischten Wollgewebe umfassen im allgemeinen nur solche Gewebe, bei denen der Gewichtsanteil der Wolle 50 Prozent übersteigt. — ²⁾ Pro Kopf der Bevölkerung für das letzte ausgewiesene Jahr. — ³⁾ Ab 1960 einschließlich Saarland. — ⁴⁾ 1963. — ⁵⁾ Die gemischten Gewebe enthalten mehr als 15 Prozent Wolle. — ⁶⁾ Absatz der Fabriken (Kanada ab 1960). — ⁷⁾ Wirtschaftsjahre, endend am 30. Juni des angegebenen Jahres. — ⁸⁾ Rohgewebe. — ⁹⁾ Gewebe mit einem Wollgehalt von 25 Prozent und mehr.

36. Produktion von Baumwollgeweben (rein und gemischt)

Land	1950	1960	1965	1967	1968	1969	Pro Kopf der Be- völkerung ¹⁾
	Mio m ²						m ²
BRD ²⁾		1 399	³⁾ 1 102
Deutsche Demokratische Republik ⁴⁾	154	383	392	392	398	407	23,8
Jugoslawien	146	257	394	378	401	416	20,4
Rumänien	148	248	319	357	377	410	20,5
Ungarn	177	247	323	339	330	311	30,2
Japan	⁵⁾ 1 289	3 221	3 013	2 825	2 744	2 784	27,2
	Mio m						m
Bulgarien	83	218	291	307	319	...	38,1
Großbritannien und Nordirland ⁶⁾	1 941	1 183	928	681	668	610	11,1
Polen	432	667	811	824	835	...	25,8
Tschechoslowakei	⁷⁾ 356	464	500	515	506	...	35,2
UdSSR	3 609	6 387	7 077	7 414	7 562	...	31,8
Vereinigte Arabische Republik	⁸⁾ 158	482	601	697	695	680	21,2
Kanada ⁹⁾	297	240	312	270	12,8
USA ¹⁰⁾	9 156	8 564	8 395	7 570	6 821	6 384	31,4
China (ohne Taiwan) ¹¹⁾	2 520	7 600	8,4
Indien ¹²⁾	3 351	6 629	7 643	7 277	7 896	4 164	7,8
Koreanische Volksdemokratische Republik	10	142	13,4
Pakistan ¹³⁾	97	575	658	705	690	734	6,6
	1 000 t						kg
Belgien	74	84	75	68	69	71	7,4
Finnland	7	14	12	16	19	15	3,2
Frankreich ¹⁴⁾	192	249	210	210	199	209	4,2
Griechenland	...	15	24	22	2,5
Italien	¹⁵⁾ 118	139	103	133	126	128	2,4
Österreich	13	18	19	19	18	19	2,6
Portugal	¹⁶⁾ 28	40	52	53	57	¹⁷⁾ 46	¹⁸⁾ 4,8
Schweden	24	23	19	15	15	15	1,9
Spanien	...	93	109	123	¹⁹⁾ 92	²⁰⁾ 89	²¹⁾ 2,7

¹⁾ Pro Kopf der Bevölkerung für das letzte ausgewiesene Jahr. — ²⁾ Ab 1960 einschließlich Saarland. — ³⁾ 1963. — ⁴⁾ Einschließlich Mull und Gaze. — ⁵⁾ Ohne Gewebe mit einem Wollgehalt von 10 Prozent und mehr. — ⁶⁾ Nur reine Baumwollgewebe. — ⁷⁾ Gewebe von mindestens 58 cm Breite. — ⁸⁾ Rohgewebe. — ⁹⁾ Ungefähr 70 Prozent der Gesamtproduktion. Reine Baumwollgewebe. — ¹⁰⁾ Ab 1960 Absatz der Fabriken. — ¹¹⁾ Gewebe von 30 cm Breite und mehr. — ¹²⁾ Nur Produktion der Fabrikbetriebe, Indien 1969, Pakistan ab 1960. — ¹³⁾ Ohne Mischgewebe von Halbleinen und Halbbaumwolle.

37. Produktion von Eisenbahn-Güterwagen

Land	1950	1960	1965	1967	1968	1969	Pro 10 000 der Be- völkerung ¹⁾
	Stück						Stück
Bulgarien	—	2 007	1 583	1 771	1 550	1 761	2,1
Deutsche Demokratische Republik	6 352	2 380	2 172	4 221	5 504	5 388	3,2
Frankreich ²⁾	10 376	7 932	15 042	12 582	10 732	10 668	2,1
Großbritannien und Nordirland	33 155	8 516	4 618	2 572	2 670	...	0,5
Italien ³⁾	13 941	3 151	9 475	3 866	1 104	2 127	0,4
Polen	1 875	13 922	16 293	12 651	12 629	13 972	4,3
Rumänien	2 114	4 622	8 581	8 030	8 267	10 409	5,2
Tschechoslowakei	50 795	5 148	4 304	4 187	4 318	4 321	3,0
UdSSR	1 232	36 431	39 579	43 833	48 056	50 240	2,1
Ungarn	—	451	546	393	453	274	0,3
USA	43 991	57 047	⁴⁾ 44 969	⁴⁾ 2,4
Japan	3 532	8 843	9 644	14 834	13 034	...	1,4

¹⁾ Pro 10 000 der Bevölkerung für das letzte ausgewiesene Jahr. — ²⁾ Ab 1960 Absatz. — ³⁾ Einschließlich Eisenbahn-Personenwagen. — ⁴⁾ 1963.

38. Handelsschiffbau¹⁾

Land	1950	1960	1965	1967	1968	1969	Pro 10 000 der Be- völkerung ¹⁾
	1 000 BRT						BRT
Belgien	66	130	69	121	108	131	135,8
BRD	—	1 092	²⁾ 979
Dänemark	125	219	260	488	483	...	991,8
Finnland	10	77	119	182	173	...	369,0
Frankreich	181	504	479	553	503	701	157,2
Großbritannien und Nordirland	1 376	1 331	1 073	1 298	808	...	162,4
Italien	107	434	442	507	498	404	87,3
Jugoslawien	—	161	204	273	200	...	143,7
Niederlande	228	597	233	339	293	506	463,0
Norwegen	53	198	409	522	495	...	1 296,2
Polen	6	212	288	394	419	399	122,6
Schweden	348	711	1 170	1 308	1 113	1 293	1 620,7
Spanien	27	161	205	406	506	...	156,1
Kanada	40	116	183	149	150	...	72,2
USA	437	485	270	242	441	400	19,7
Japan	348	1 732	5 363	7 497	8 583	...	849,0

¹⁾ Vom Stapel gelaufene Handelsschiffe von 100 BRT und mehr, einschließlich Segelschiffe mit Hilfsmotor. — ²⁾ Pro 10 000 der Bevölkerung für das letzte ausgewiesene Jahr. — ³⁾ 1963.

39. Produktion von Traktoren¹⁾

Land	1950	1960	1965	1967	1968	1969	Pro 10 000 der Be- völkerung ¹⁾
	1 000 Stück						Stück
Bulgarien	—	—	3,8	3,3	4,2	5,0	5,9
BRD ²⁾	³⁾ 80,5	120,7	³⁾ 84,4
Deutsche Demokratische Republik	5,2	9,1	12,8	11,1	14,2	15,5	9,1
Finnland	—	1,7	3,0	3,0	6,4
Frankreich ⁴⁾	14,2	63,4	90,0	63,5	60,2	67,7	13,5
Großbritannien und Nordirland ⁵⁾	120,2	182,3	193,8	186,6	197,0	...	35,6
Italien	7,9	38,5	62,7	70,5	72,1	72,7	13,7
Jugoslawien	—	7,3	7,4	8,8	10,9	10,8	5,3
Österreich	5,7	14,4	11,7	10,0	7,7	8,1	11,0
Polen	4,0	8,7	22,5	31,6	37,0	46,1	14,2
Rumänien	3,5	17,1	15,8	17,6	21,2	24,9	12,4
Tschechoslowakei	10,5	32,5	30,5	28,7	24,4	18,6	12,9
UdSSR	116,7	238,5	354,5	405,1	423,4	441,7	18,4
Ungarn	4,1	2,6	3,0	3,6	2,8	1,7	1,7
USA ⁶⁾	497,9	156,0	244,3	241,1	211,8	...	10,5

¹⁾ Rad- und Raupentraktoren. — ²⁾ Pro 10 000 der Bevölkerung für das letzte ausgewiesene Jahr. — ³⁾ Ab 1960 einschließlich Saarland. — ⁴⁾ 1951. — ⁵⁾ 1963. — ⁶⁾ Nur Traktoren für die Landwirtschaft. — ⁷⁾ Radtraktoren; Absatz.

40. Produktion von Lastkraftwagen¹⁾

Land	1950	1960	1965	1967	1968	1969	Pro 10 000 der Be- völkerung ¹⁾ Stück
	1 000 Stück						
Welt	2 310	3 690	5 220	5 690	6 350	6 630	18,7
BRD ²⁾	81,7	230,2	³⁾ 240,1
Deutsche Demokratische Republik ⁴⁾ ..	1,0	12,9	15,2	21,9	23,6	25,3	14,8
Finnland	0,5	1,7	0,7	1,2	2,6
Frankreich	100,4	233,6	242,1	257,9	242,0	207,6	59,1
Großbritannien und Nordirland ⁴⁾	261,2	458,0	455,2	385,1	400,2	465,6	83,8
Italien ⁵⁾	28,6	48,9	71,6	103,5	118,7	118,6	22,3
Jugoslawien	6,3	13,8	13,8	14,4	15,4	7,6
Niederlande	1,3	4,1	6,1	7,1	9,0	10,9	8,5
Österreich	2,6	4,7	3,9	3,2	4,1	4,3	5,8
Polen ⁶⁾	0,8	19,5	26,7	32,2	35,1	40,7	12,5
Rumänien	—	9,2	16,3	22,2	26,3	30,5	15,2
Schweden	7,8	20,3	24,5	21,0	22,4	...	28,3
Spanien	0,2	17,2	75,0	82,4	71,4	75,2	22,8
Tschechoslowakei ⁷⁾	⁸⁾ 6,0	16,3	16,5	19,9	22,6	23,6	16,4
UdSSR	298,3	384,8	415,1	477,3	520,5	550,6	22,9
Ungarn ⁹⁾	2,5	2,5	3,6	3,3	4,2	3,9	3,8
Kanada	¹⁰⁾ 106,0	72,0	144,8	226,4	279,1	316,8	150,2
USA ¹¹⁾	1 337,2	1 194,5	1 751,8	1 539,5	1 896,1	1 920,0	94,5
Argentinien ¹²⁾	38,7	55,6	41,1	47,5	60,4	25,2
Brasilien ¹³⁾	75,7	71,7	84,8	109,5	109,4	12,0
Indien ¹⁴⁾	27,5	37,3	31,5	39,0	35,0	0,6
Japan	65,5	595,2	1 222,4	1 797,2	2 051,8	2 070,6	203,2

¹⁾ Einschließlich Spezialfahrzeuge und Omnibusse. — ²⁾ Pro 10 000 der Bevölkerung für das letzte ausgewiesene Jahr. — ³⁾ Ohne Omnibusse (Ungarn ab 1960, Tschechoslowakei und Polen auch ohne Spezialfahrzeuge, Tschechoslowakei ab 1965 einschließlich Zugmaschinen). — ⁴⁾ Ab 1960 einschließlich Saarland. — ⁵⁾ 1963. — ⁶⁾ Einschließlich Trolley-Busse. — ⁷⁾ Ohne Militärfahrzeuge (Italien ab 1960). — ⁸⁾ Ohne Chassis. — ⁹⁾ Absatz. — ¹⁰⁾ Einschließlich Kraftfahrzeuge, die aus importierten Teilen montiert wurden.

41. Produktion von Personenkraftwagen

Land	1950	1960	1965	1967	1968	1969	Pro 10 000 der Be- völkerung ¹⁾ Stück
	1 000 Stück						
Welt	8 170	12 810	19 090	18 250	21 720	22 270	62,7
BRD ²⁾	216,1	1 674,3	³⁾ 2 186
Deutsche Demokratische Republik ⁴⁾ ..	7,2	64,1	102,9	111,5	114,6	120,9	70,8
Frankreich	257,3	1 135,6	1 374,0	1 751,8	1 832,8	2 139,6	425,2
Großbritannien und Nordirland	522,5	1 352,7	1 722,0	1 552,0	1 815,9	1 717,2	309,2
Italien ⁵⁾	99,9	595,9	1 103,9	1 439,2	1 544,9	1 477,2	277,8
Jugoslawien	—	9,3	33,4	35,7	43,9	51,4	25,3
Niederlande	—	15,2	29,9	49,5	57,5	54,7	42,5
Österreich	7,9	2,4	1,2	0,7	1,2	1,6
Polen	—	12,9	26,4	27,7	40,4	50,2	15,4
Schweden	8,9	108,7	181,5	194,0	224,5	⁶⁾ 238,8	⁷⁾ 299,3
Spanien	42,3	159,9	230,9	318,5	370,2	115,1
Tschechoslowakei	24,5	56,2	77,7	111,7	125,5	132,4	91,8
UdSSR	64,6	138,8	201,2	251,4	280,3	293,6	12,2
Kanada	⁸⁾ 284,1	325,8	710,7	720,8	900,9	1 035,6	491,1
USA ⁹⁾	6 665,9	6 674,8	9 305,6	7 436,8	8 822,2	8 820,0	434,0
Argentinien ¹⁰⁾	49,5	141,1	133,7	131,7	156,2	65,1
Brasilien ¹¹⁾	57,4	113,5	140,6	169,5	242,8	26,7
Indien ¹²⁾	24,6	35,3	38,9	44,6	43,1	0,8
Japan	1,6	165,1	696,2	1 375,8	2 055,8	2 608,8	255,0

¹⁾ Pro 10 000 der Bevölkerung für das letzte ausgewiesene Jahr. — ²⁾ Einschließlich Kleinomnibusse sowie Fahrgestelle mit Motor. — ³⁾ Ab 1960 einschließlich Saarland. — ⁴⁾ 1963. — ⁵⁾ Einschließlich Kombinationskraftwagen. — ⁶⁾ Ohne Militärfahrzeuge (Italien ab 1960). — ⁷⁾ Absatz. — ⁸⁾ Einschließlich Kraftfahrzeuge, die aus importierten Teilen montiert wurden.

42. Produktion von Rundfunkempfängern¹⁾

Land	1950	1960	1965	1967	1968	1969	Pro 10 000 der Be- völkerung ¹⁾ Stück
	1 000 Stück						
Belgien	1 011	1 240	1 370	1 493	...	1 552
Bulgarien	8	157	130	149	139	160	190
BRD ²⁾	2 008	3 939	³⁾ 3 548
Dänemark	109	208	208	167	143	...	294
Deutsche Demokratische Republik ...	277	810	808	932	815	766	449
Finnland	57	67	74	103	221
Frankreich ⁴⁾	885	2 214	2 298	2 256	2 605	2 994	595
Großbritannien und Nordirland	1 809	2 504	1 913	1 533	1 736	1 420	256
Irland	50	64	185	149	121	...	416
Italien	935	1 195	1 580	2 750	...	521
Jugoslawien	26	244	504	240	227	282	139
Österreich	199	418	353	238	176	188	255
Polen	116	627	624	612	787	892	274
Rumänien	40	167	323	367	388	428	214
Tschechoslowakei	⁵⁾ 294	270	298	306	352	330	229
UdSSR	1 072	4 165	5 160	6 416	6 978	7 266	302
Ungarn	99	212	228	247	253	234	227
Kanada ⁶⁾	821	649	1 109	1 606	2 068	2 016	956
Mexiko ⁷⁾	450	1 113	1 035	1 209	...	256
USA	13 409	16 418	23 400	19 257	19 163	20 549	1 011
Indien	44	268	583	854	1 369	...	26
Japan	287	13 344	24 710	31 629	33 807	34 090	3 332
Australien ⁸⁾	343	403	456	446	522	...	434
Neuseeland	⁹⁾ 54	148	97	80	75	...	273

¹⁾ Einschließlich Auto- und Koffereempfänger. — ²⁾ Pro 10 000 der Bevölkerung für das letzte ausgewiesene Jahr. — ³⁾ Ab 1960 einschließlich Saarland. — ⁴⁾ 1963. — ⁵⁾ Absatz. — ⁶⁾ Ohne Radiotruhen. — ⁷⁾ Bis 1960 ohne Autoempfänger. — ⁸⁾ Wirtschaftsjahre, endend am 30. Juni des angegebenen Jahres. — ⁹⁾ Wirtschaftsjahr, beginnend am 1. April des angegebenen Jahres.

43. Produktion von Fernsehempfängern

Land	1950	1960	1965	1967	1968	1969	Pro 10 000 der Be- völkerung ¹⁾ Stück
	1 000 Stück						
Belgien	243	408	345	379	...	394
Bulgarien	—	0	74	130	153	174	206
BRD ²⁾	2 164	³⁾ 1 020
Dänemark	233	109	70	66	...	136
Deutsche Demokratische Republik ...	—	416	537	475	400	357	209
Finnland	—	46	126	85	182
Frankreich ⁴⁾	5	655	1 250	1 300	1 464	1 459	290
Großbritannien und Nordirland	541	2 141	1 591	1 272	1 963	1 902	342
Irland	—	38	37	56	74	...	254
Italien	728	1 042	1 125	1 500	...	284
Österreich	—	112	194	192	240	302	410
Polen	—	171	452	495	560	600	184
Rumänien	—	—	101	142	161	221	110
Tschechoslowakei	—	263	274	256	350	382	265
UdSSR	12	1 726	3 655	4 955	5 742	6 595	274
Ungarn	—	139	267	316	339	345	335
Kanada ⁵⁾	30	342	514	541	601	615	292
Mexiko	80	212	274	360	...	76
USA	5 611	9 889	9 701	10 039	11 270	555
Japan	—	3 578	4 190	7 038	9 140	12 685	1 240
Australien ⁶⁾	—	435	311	251	254	...	211

¹⁾ Pro 10 000 der Bevölkerung für das letzte ausgewiesene Jahr. — ²⁾ Ab 1960 einschließlich Saarland. — ³⁾ 1963. — ⁴⁾ Absatz. — ⁵⁾ Wirtschaftsjahre, endend am 30. Juni des angegebenen Jahres.

44. Produktion von elektrischen Haushaltswaschmaschinen

Land	1950	1960	1965	1967	1968	1969	Pro 10 000 der Be- völkerung ¹⁾
	1 000 Stück						Stück
BRD ²⁾	809,0	³⁾ 1 010,6
Deutsche Demokratische Republik	0,8	132,5	288,9	323,9	292,9	274,9	161
Frankreich ⁴⁾	487,2	739,0	747,0	937,8	1 178,4	234
Großbritannien und Nordirland ⁵⁾	537,0	1 018,8	891,6	717,6	884,0	829,0	149
Italien	180,0	1 490,0	2 245,0	2 387,0	...	453
Niederlande ⁶⁾	207,3	124,0	86,0	93,0	83,0	65
Österreich	24,2	24,8	24,2	28,1	30,4	41
Polen	—	530,5	429,5	432,8	469,6	485,9	149
Rumänien	—	38,1	74,5	126,5	101,4	123,5	62
Tschechoslowakei	3,2	217,5	242,6	221,7	221,3	256,6	178
UdSSR	0,3	895,5	3 430,0	4 324,0	4 700,0	5 153,0	214
Ungarn	—	144,3	182,2	180,5	167,2	157,5	153
USA ⁴⁾	1 646,0	2 752,0	3 810,0	3 921,0	4 519,8	4 421,5	218

¹⁾ Pro 10 000 der Bevölkerung für das letzte ausgewiesene Jahr. — ²⁾ Ab 1960 einschließlich Saarland. — ³⁾ 1963. — ⁴⁾ Absatz.

45. Produktion von Haushaltskühlschränken

Land	1950	1960	1965	1967	1968	1969	Pro 10 000 der Be- völkerung ¹⁾ Stück
	1 000 Stück						
BRD ²⁾	2 242,2	³⁾ 1 745,0
Deutsche Demokratische Republik	0,7	138,6	364,8	403,0	377,0	366,0	214
Frankreich ⁴⁾	912,3	894,0	751,0	803,0	682,5	136
Großbritannien und Nordirland ⁵⁾	1 046,4	1 074,0	920,4	1 085,0	...	196
Italien ⁶⁾	976,8	2 608,0	3 205,0	4 387,0	...	832
Österreich	71,7	50,1	79,3	92,8	119,6	162
Polen	—	37,7	288,6	340,7	388,4	400,4	123
Rumänien	—	10,5	125,2	152,6	148,3	147,1	74
Tschechoslowakei	11,6	132,4	243,3	279,5	300,6	269,4	187
UdSSR	1,2	529,0	1 675,0	2 697,0	3 155,0	3 701,0	154
Ungarn	—	8,8	103,1	119,8	164,4	213,9	208
USA ⁷⁾	6 200,0	3 475,0	4 930,0	4 713,0	5 151,0	5 296,0	261

¹⁾ Pro 10 000 der Bevölkerung für das letzte ausgewiesene Jahr. — ²⁾ Kühlschränke bis 250 Liter Inhalt. — ³⁾ Ab 1960 einschließlich Saarland. — ⁴⁾ 1963. — ⁵⁾ Absatz. — ⁶⁾ Nur Kompressionskühlschränke bis 250 Liter Inhalt.

46. Produktion von Staubsaugern

Land	1950	1960	1965	1967	1968	1969	Pro 10 000 der Be- völkerung ¹⁾
	1 000 Stück						Stück
BRD ²⁾	.	1 163	³⁾ 1 171
Dänemark	.	122	125	⁴⁾ 118	⁵⁾ 122	⁶⁾ 133	⁷⁾ 271
Deutsche Demokratische Republik	15	431	323	435	450	459	269
Frankreich ⁴⁾	.	460	694	754	833	927	184
Großbritannien und Nordirland ⁵⁾	1 056	1 317	1 737	1 537	1 751	1 887	340
Italien	.	65	148	230	263	...	50
Niederlande ⁶⁾	180	534	680	627	713	855	664
Polen	—	86	242	275	257	315	97
Rumänien	—	4,7	51	56	58	70	35
Tschechoslowakei	.	194	162	207	184	189	131
UdSSR	6,1	501	800	1 097	1 230	1 359	56
Ungarn	—	23	51	66	64	75	73
USA ⁴⁾	3 529	3 313	5 107	5 677	6 053	7 134	351

¹⁾ Pro 10 000 der Bevölkerung für das letzte ausgewiesene Jahr. — ²⁾ Ab 1960 einschließlich Saarland. — ³⁾ 1963. — ⁴⁾ Absatz.

47. Margarineerzeugung

Land	1950	1960	1965	1967	1968	1969	Pro Kopf der Be- völkerung ¹⁾ kg
	1 000 Tonnen						
Belgien	65	115	130	129	131	132	13,7
BRD ²⁾	365	588	548
Dänemark	61	88	87	87	87	88	17,9
Deutsche Demokratische Republik	46	181	203	191	189	186	10,9
Finnland	16	30	21	22	26	28	6,0
Frankreich	54	114	147	149	154	158	3,1
Großbritannien und Nordirland	378	374	319	309	302	317	5,7
Niederlande	176	238	250	257	259	242	18,8
Norwegen	63	90	90	90	84	84	21,8
Österreich	9	35	40	40	39	40	5,4
Polen	19	71	139	136	138	145	4,5
Schweden	79	118	122	122	15,5
Tschechoslowakei	63	104	111	118	128	130	9,0
UdSSR	192	431	670	624	652	691	2,9
Ungarn	1	5	8	8	8	9	0,9
Kanada	43	76	76	85	87	...	4,2
USA	425	769	864	959	957	990	4,9

¹⁾ Pro Kopf der Bevölkerung für das letzte ausgewiesene Jahr. — ²⁾ Ab 1960 einschließlich Saarland.

48. Buttererzeugung¹⁾

Land	1950	1960	1965	1967	1968	1969	Pro Kopf der Be- völkerung*)
	1 000 Tonnen						kg
Belgien	72	89	89	88	100	98	10,2
Bulgarien	2	11	12	13	15	14	1,7
BRD*)	259	406	484	502	524	510	8,7
Dänemark	179	167	166	154	160	145	20,5
Deutsche Demokratische Republik	71	175	197	209	220	215	12,6
Finnland	53	93	101	96	102	100	21,3
Frankreich	225	385	475	538	575	540	10,7
Großbritannien und Nordirland	25	45	41	41	53	60	1,1
Irland	56	58	65	73	78	78	26,7
Italien	58	67	64	67	62	58	1,1
Niederlande	94	99	103	99	118	112	8,7
Norwegen	19	20	20	20	24	21	5,5
Österreich	25	39	45	48	46	47	6,4
Polen	32	96	106	120	125	119	3,7
Rumänien	2	13	22	30	29	31	1,5
Schweden	111	84	80	65	66	63	7,9
Schweiz	19	35	33	40	38	32	5,1
Tschechoslowakei	34	58	84	82	87	87	6,0
UdSSR*)	336	848	1 184	1 177	1 164	1 065	4,4
Ungarn	8	16	17	23	21	21	2,0
Südafrika	27	46	42	48	49	56	2,9
Kanada	132	151	155	153	157	159	7,5
USA	747	651	611	562	533	508	2,5
Argentinien*)	45	60	42	41	39	34	1,4
Australien*)	176	201	206	222	196	216	17,6
Neuseeland*)	175	211	249	260	252	264	95,1

¹⁾ Sozialistische Länder: Industrielle Erzeugung. Kapitalistische Länder: Industrielle Erzeugung und Erzeugung der Landwirtschaftsbetriebe (BRD: Molkereiproduktion). — ²⁾ Pro Kopf der Bevölkerung für das letzte ausgewiesene Jahr. — ³⁾ Ab 1960 einschließlich Saarland. — ⁴⁾ Ab 1960 einschließlich Erzeugung der Landwirtschaftsbetriebe. — ⁵⁾ Ab 1960 nur industrielle Erzeugung. — ⁶⁾ Wirtschaftsjahre, endend am 30. Juni des angegebenen Jahres, Neuseeland ab 1965 endend am 31. Mai.

49. Produktion von Zucker¹⁾

Land	1950 ¹⁾	1960	1965	1967	1968	1969 ²⁾	Pro Kopf der Be- völkerung ³⁾
	1 000 Tonnen						kg
Welt.....	33 700	52 301	65 088	66 689	66 891	72 314	20,4
Albanien ⁴⁾	0,6	13	15	15	16	16	8
Belgien — Luxemburg	446	507	431	566	575	685	69
Bulgarien ⁴⁾	37	171	315	397	288	316	37
BRD ⁴⁾	1 212	2 017	^{*)} 1 753
Dänemark	371	322	260	330	341	311	63
Deutsche Demokratische Republik ⁴⁾ ..	605	680	569	627	555	517	30
Frankreich	1 434	2 267	2 377	1 734	2 301	2 720	54
Großbritannien und Nordirland	765	860	973	976	937	927	17
Irland	98	128	124	132	152	150	51
Italien	628	998	1 241	1 654	1 290	1 385	26
Jugoslawien	94	289	369	508	433	514	25
Niederlande	409	669	595	755	714	762	59
Österreich	116	323	240	307	299	349	47
Polen ⁴⁾	955	1 365	1 385	1 677	1 665	1 551	48
Rumänien ⁴⁾	87	391	402	445	384	429	21
Schweden	312	344	203	259	296	185	23
Spanien	198	528	506	600	710	782	24
Tschechoslowakei ⁴⁾	701	881	804	956	911	864	60
UdSSR ⁴⁾	2 523	6 363	11 037	9 939	10 766	10 348	43
Ungarn ⁴⁾	180	381	428	432	443	417	41
Mauritius (a)	456	236	704	678	632	518	648
Réunion	106	227	259	237	269	283	649
Südafrika ⁵⁾	(a)607	(a)952	1 014	1 732	1 719	1 615	82
Vereinigte Arabische Republik	195	359	404	364	414	471	14
Dominikanische Republik	532	1 112	583	826	700	1 016	243
Jamaika (a)	272	431	497	465	461	425	217
Kanada	147	152	137	141	118	134	6,4
Kuba	5 759	5 862	6 082	6 236	5 315	8 300	1 006
Mexiko	(a)740	1 530	2 121	2 411	2 336	2 489	51
Portoriko	1 123	933	816	737	585	435	158
USA	2 257	2 786	3 767	3 722	3 988	3 898	19
Argentinien	(a)613	815	1 309	732	933	978	41
Brasilien (a)	1 900	3 319	4 614	4 275	4 376	4 800	53
Guayana (a)	193	340	314	367	338	381	513
Peru	(a)461	807	771	731	752	750	57
Venezuela	(a)49	195	364	379	338	435	43
China (ohne Taiwan) (a)	242	1 260	2 200	2 575	2 500	2 700	3,6
Indien	^{*)} 1 242	2 814	3 493	2 357	2 375	4 326	8,1
Indonesien (a)	277	675	778	659	600	732	6,3
Philippinen	835	1 398	1 658	1 599	1 650	1 597	43
Türkei	153	699	567	723	700	545	16
Vietnam, Demokratische Republik (a) ..	.	10	^{*)} 25	^{*)} 1,4
Australien	(a)1 005	1 441	2 073	2 389	2 800	2 275	185
Hawaii	904	849	1 105	1 080	1 116	1 072	1 350

¹⁾ Die Angaben beziehen sich auf zentrifugierten Rüben- und Rohrzucker und sind, soweit möglich, im Rohzuckerwert ausgedrückt. In den mit (a) bezeichneten Fällen handelt es sich um Mengenangaben von Zucker „tel quel“, das heißt, es fehlen genaue Angaben über den Bearbeitungsgrad. — ²⁾ In einigen, besonders außereuropäischen Ländern Zuckerwirtschaftsjahr 1950/51 bzw. 1969/70. — ³⁾ Pro Kopf der Bevölkerung für das letzte ausgewiesene Jahr. — ⁴⁾ Umgerechnet auf Weißzucker. — ⁵⁾ Ab 1960 einschließlich Saarland. — ⁶⁾ 1963. — ⁷⁾ Bis 1960 einschließlich Swasiland.

50. Fischfang¹⁾

Land	1950	1960	1965	1967	1968	1969	Pro Kopf der Bevölkerung ²⁾ kg
	1 000 Tonnen						
Welt	20 140	40 000	53 500	60 700	64 000	...	18
BRD	525	674	³⁾ 647
Dänemark ⁴⁾	251	581	841	1 070	1 467	...	301
Deutsche Demokratische Republik	⁵⁾ 44	114	229	290	303	310	18
Färöer Inseln ⁶⁾	98	109	145	173	166	...	4 308
Frankreich ⁷⁾	734	768	820	794	...	16
Großbritannien und Nordirland ⁸⁾	989	924	1 047	1 026	1 040	...	19
Island ⁹⁾	373	593	1 199	898	601	686	3 379
Italien	184	¹⁰⁾ 250	¹¹⁾ 354	¹²⁾ 373	¹³⁾ 363	...	¹⁴⁾ 7
Niederlande ¹⁵⁾	258	315	377	315	323	...	25
Norwegen ¹⁶⁾	1 468	1 543	2 307	3 269	2 804	...	734
Polen ¹⁷⁾	66	168	280	321	386	387	12
Portugal ¹⁸⁾	307	475	554	560	59
Schweden ¹⁹⁾	187	255	368	340	315	...	40
Spanien ²⁰⁾	598	970	1 342	1 431	1 503	...	46
UdSSR ²¹⁾	1 755	3 541	5 774	6 538	6 784	7 091	29
Marokko	132	163	215	258	219	...	15
Südafrika	250	²²⁾ 578	²³⁾ 664	²⁴⁾ 906	²⁵⁾ 1 133	...	²⁶⁾ 59
Kanada ²⁷⁾	737	935	1 262	1 303	1 490	...	72
USA ²⁸⁾	2 590	2 815	2 724	2 431	2 442	...	12
Chile	88	²⁹⁾ 340	³⁰⁾ 709	³¹⁾ 1 053	³²⁾ 1 376	...	³³⁾ 147
Peru	74	3 569	7 462	10 134	10 520	...	824
Indien	817	1 161	1 331	1 400	1 526	...	3
Indonesien	245	761	1 067	1 180	1 176	...	10
Japan	3 086	6 193	6 908	7 850	8 670	...	86

¹⁾ Fangergebnisse der See- und Binnenfischerei, einschließlich Seetang, Krebstiere und Muscheln, aber ohne Wassersäugetiere (wie Wale, Delfine usw.). — ²⁾ Pro Kopf der Bevölkerung für das letzte ausgewiesene Jahr. — ³⁾ 1963. — ⁴⁾ Einschließlich Anlandungen eigener Fischereifahrzeuge im Ausland, aber ohne Anlandungen fremder Fischereifahrzeuge im Inland. — ⁵⁾ 1951. — ⁶⁾ Ohne Anlandungen eigener Fischereifahrzeuge im Ausland und fremder Fischereifahrzeuge im Inland. — ⁷⁾ Einschließlich Anlandungen fremder Fischereifahrzeuge im Inland, aber ohne Anlandungen eigener Fischereifahrzeuge im Ausland. — ⁸⁾ Ohne Binnenfischerei. — ⁹⁾ Einschließlich Ceuta und Melilla, Balearen und Kanarische Inseln. — ¹⁰⁾ Einschließlich Wale und andere Seetiere. — ¹¹⁾ Einschließlich Neufundland. — ¹²⁾ Einschließlich Anlandungen fremder Fischereifahrzeuge im Inland.

51. Produktion von Bier¹⁾

Land	1950	1960	1965	1967	1968	1969	Pro Kopf der Bevölkerung ²⁾
	1 000 hl						Liter
Belgien	10 140	10 110	11 092	11 723	11 894	12 800	133
Bulgarien	381	1 075	1 717	2 169	2 402	2 726	32
BRD ³⁾	17 057	47 324	65 239
Dänemark	2 838	3 816	4 916	6 007	6 019	...	124
Deutsche Demokratische Republik	3 800	13 424	13 633	14 582	15 014	15 982	94
Frankreich	7 851	17 261	10 795	20 647	19 962	20 000	40
Großbritannien und Nordirland	41 182	43 369	48 442	50 242	51 388	53 811	97
Irland ⁴⁾	3 035	3 391	3 468	3 468	3 691	...	127
Italien	⁵⁾ 1 200	2 489	4 547	5 553	5 384	5 700	11
Jugoslawien	1 144	1 630	2 095	4 367	4 752	5 344	26
Niederlande	1 413	3 552	5 402	6 571	6 849	7 841	61
Österreich	2 877	5 269	6 896	7 623	7 305	7 368	100
Polen	3 459	6 732	7 735	8 956	9 453	9 992	31
Rumänien	871	1 633	2 665	3 311	3 511	3 707	19
Schweden ⁶⁾	⁷⁾ 1 756	2 795	3 039	3 279	42
Schweiz ⁸⁾	1 993	3 127	4 396	4 685	4 510	4 657	75
Spanien	604	3 433	7 497	9 418	10 260	10 800	33
Tschechoslowakei	10 779	14 093	18 801	19 393	20 066	20 817	144
UdSSR	13 076	24 979	31 690	36 126	38 300	39 706	17
Ungarn	777	3 555	4 440	4 801	4 814	4 897	48
Kanada ⁹⁾	8 094	11 489	13 578	14 790	14 991	15 708	74
Mexiko	4 940	8 525	10 984	12 254	12 520	...	26
USA ¹⁰⁾	104 202	110 938	126 761	136 770	137 897	143 920	71
Chile	915	1 307	1 649	1 761	1 727	1 563	16
Venezuela	806	2 411	2 779	3 324	36
Japan	1 709	9 287	20 058	24 319	25 285	...	25

¹⁾ Wenn nicht anders angegeben, beziehen sich die Angaben auf die gesamte auf Malzbasis beruhende Produktion alkoholischer Getränke (Hellbier, Dunkelbier, Porter usw.) mit unterschiedlichem spezifischem Gewicht oder Alkoholgehalt. Ausgenommen sind steuerfreie Malzgetränke mit sehr niedrigem Alkoholgehalt. — ²⁾ Pro Kopf der Bevölkerung für das letzte ausgewiesene Jahr. — ³⁾ Ab 1960 einschließlich Saarland. — ⁴⁾ Berichtsjahre, endend am 30. September des angegebenen Jahres (Schweden ab 1960). — ⁵⁾ Berichtsjahre, endend am 30. Juni des angegebenen Jahres. — ⁶⁾ Absatz. — ⁷⁾ Berichtsjahre, beginnend am 1. April des angegebenen Jahres.

52. Produktion von Zigaretten¹⁾

Land	1950	1960	1965	1967	1968	1969	Pro Kopf der Be- völkerung ²⁾
	Millionen Stück						Stück
Welt.....	1 267 400	³⁾ 1 899 200	³⁾ 2 334 700	³⁾ 2 416 200	³⁾ 2 500 300	...	³⁾ 913
Belgien	9 687	11 973	16 150	17 219	17 853	⁴⁾ 17 600	⁴⁾ 1 825
Bulgarien ⁴⁾	10 000	13 600	32 100	35 300	41 000	52 600	6 237
BRD ⁵⁾	23 646	52 156	66 931
Dänemark	4 436	5 965	7 217	7 915	8 563	⁴⁾ 8 251	⁴⁾ 1 680
Deutsche Demokratische Republik ⁴⁾ ..	9 877	18 187	18 206	18 209	16 908	15 971	935
Finnland ⁴⁾	4 519	6 090	6 509	6 683	6 349	6 533	1 389
Frankreich	31 418	44 080	55 622	61 963	62 822	⁴⁾ 70 500	⁴⁾ 1 401
Griechenland	12 359	14 400	15 504	16 000	...	1 818
Großbritannien und Nordirland ⁴⁾	⁶⁾ 112 296	122 248	112 796	114 975	115 842	...	2 095
Irland	5 571	5 122	5 483	4 996	5 314	...	1 826
Italien ⁴⁾	⁶⁾ 29 894	50 013	58 798	65 197	63 635	60 400	1 136
Jugoslawien	⁷⁾ 13 860	20 123	26 011	27 411	29 329	31 300	1 538
Niederlande ⁴⁾	8 123	11 092	16 970	17 658	19 276	18 870	1 466
Norwegen ⁴⁾	1 280	1 469	1 100	1 046	1 140	...	299
Österreich	6 040	8 809	10 393	11 024	11 400	11 676	1 584
Polen ⁴⁾	25 300	44 056	60 500	58 600	64 200	68 500	2 104
Portugal ⁴⁾	⁸⁾ 3 033	5 560	6 760	7 517	8 098	...	856
Schweden	3 993	6 526	⁹⁾ 7 386	⁹⁾ 7 086	⁹⁾ 7 919	...	⁹⁾ 1 001
Schweiz ⁴⁾	6 772	10 909	19 073	18 562	20 510	24 177	3 881
Spanien	9 815	26 334	42 311	43 203	44 900	44 600	1 354
Tschechoslowakei ⁴⁾	14 304	18 620	19 320	19 020	21 400	18 500	1 283
UdSSR ⁴⁾	125 100	244 800	304 400	287 000	289 000	307 600	1 279
Ungarn ⁴⁾	6 300	15 782	18 478	20 936	21 800	20 800	2 020
Algerien	6 428	10 479	4 899	4 996	5 209	...	402
Südafrika	9 089	9 092	12 236	13 093	14 228	...	743
Kanada	17 311	34 699	43 621	40 865	46 684	47 488	2 252
Kuba	8 156	¹⁰⁾ 11 434	16 462	10 628	10 600	...	2 428
Mexiko	24 643	30 453	34 335	35 694	37 588	...	795
USA ⁴⁾	301 956	506 127	562 368	572 700	570 748	573 001	2 820
Argentinien	19 480	23 662	26 298	25 796	27 302	28 855	1 203
Brasilien	¹¹⁾ 54 439	50 403	62 300	66 780	...	757
Chile	7 665	6 140	6 055	7 150	6 748	6 945	726
Kolumbien	10 261	15 353	18 058	18 000	19 600	...	989
Venezuela	1 944	6 840	9 549	10 402	11 350	...	1 172
China (ohne Taiwan)	92 400	¹²⁾ 274 500	¹²⁾ 420
Indien	23 029	36 971	54 033	54 511	60 375	...	115
Indonesien	21 198	¹³⁾ 19 145	¹³⁾ 186
Iran ⁴⁾	¹⁴⁾ 4 100	8 361	9 670	10 030	11 660	...	432
Israel	1 515	2 565	3 116	3 236	3 347	3 684	1 305
Japan ⁴⁾	64 501	125 048	178 704	194 092	196 471	212 233	2 074
Korea (Süd-)	4 299	14 382	20 472	30 718	33 755	...	1 108
Pakistan	1 488	9 046	22 009	33 284	36 397	39 818	350
Philippinen	7 495	10 302	27 664	32 558	36 968	...	1 030
Thailand ⁴⁾	4 886	10 861	10 103	12 393	13 535	...	402
Türkei	¹⁴⁾ 15 565	20 256	33 216	33 300	35 124	...	1 047
Australien ⁴⁾	4 795	17 117	¹⁵⁾ 21 777	¹⁵⁾ 22 616	¹⁵⁾ 23 237	...	¹⁵⁾ 1 931
Neuseeland ⁴⁾	1 722	3 127	4 135	4 628	4 740	...	1 723

¹⁾ Einschließlich Zigarillos, falls nicht anders angegeben. — ²⁾ Pro Kopf der Bevölkerung für das letzte ausgewiesene Jahr. — ³⁾ Ohne China und Koreanische Volksdemokratische Republik. — ⁴⁾ Ohne Zigarillos, Dänemark: Absatz. — ⁵⁾ Ab 1960 einschließlich Saarland. — ⁶⁾ Umsätze, aber ohne Umsätze von Firmen mit weniger als 25 Beschäftigten (1951 mit weniger als 11 Beschäftigten). — ⁷⁾ 1951. — ⁸⁾ Wirtschaftsjahre, endend am 30. Juni des angegebenen Jahres; USA ab 1960. — ⁹⁾ Einschließlich Azoren und Madeira. — ¹⁰⁾ 1959. — ¹¹⁾ 1958. — ¹²⁾ 1964. — ¹³⁾ Wirtschaftsjahr, beginnend am 21. März des angegebenen Jahres. — ¹⁴⁾ Produktion für den Inlandabsatz. Wirtschaftsjahr, beginnend am 1. März des angegebenen Jahres. — ¹⁵⁾ Einschließlich Zigarren.

53. Flächen nach Hauptnutzungs- bzw. Kulturarten

Land	Jahr	Fläche					
		Insgesamt	Landwirtschaftliche Nutzfläche			Waldfläche	Sonstige Flächen
			Insgesamt	davon			
				Ackerland ¹⁾	Wiesen und Weiden		
1 000 Hektar							
Albanien	1967	2 875	1 244	556	688	1 242	389
Belgien	1968	3 051	1 821	886	735	601	829
Bulgarien	1969	11 091	6 022	4 555	1 466	²⁾ 3 639	³⁾ 1 571
BRD ⁴⁾	1969	24 702	13 835	8 174	5 661	7 172	3 695
Dänemark (ohne Färöer-Inseln)	1968	4 307	3 017	2 709	308	472	818
Deutsche Demokratische Republik	1969	10 830	6 304	4 843	1 461	2 947	
Finnland	1968	33 701	2 834	2 761	73	21 761	9 106
Frankreich	1967	54 703	33 629	19 816	13 813	13 022	8 052
Griechenland	1966	13 194	9 090	3 851	5 239	2 608	1 496
Großbritannien und Nordirland ⁵⁾	1968	24 403	19 414	7 382	12 032	1 859	3 130
Island	1968	10 300	2 280	1	2 279	⁶⁾ 3	8 017
Italien	1968	30 123	20 355	15 195	5 160	6 146	3 622
Jugoslawien	1968	25 580	14 666	8 246	6 420	8 812	2 102
Luxemburg	1968	259	136	68	68	86	37
Niederlande	1968	3 662	2 227	913	1 314	295	1 140
Norwegen	1968	32 422	994	843	151	8 330	23 098
Österreich	1968	8 385	3 922	1 672	2 250	3 229	1 234
Polen	1969	31 268	19 557	15 332	4 225	8 545	3 166
Rumänien	1969	23 750	14 968	10 544	4 424	⁷⁾ 6 318	⁸⁾ 2 459
Schweden	1968	44 979	3 479	3 031	448	22 794	18 706
Schweiz	1965	4 129	2 178	⁹⁾ 404	1 774	981	970
Tschechoslowakei	1969	12 788	7 103	5 349	1 761	4 455	1 230
UdSSR	1969	2 240 220	546 188	231 436	314 752		
Ungarn	1969	9 303	6 888	5 604	1 284	1 463	952
Algerien	1968	238 174	44 203	6 787	¹⁰⁾ 37 416	2 424	191 547
Marokko	1966	44 655	15 550	7 900	¹¹⁾ 7 650	5 359	23 746
Südafrika	1960	122 216	¹²⁾ 102 448	¹³⁾ 12 058	¹⁴⁾ 90 390	¹⁵⁾ 4 105	15 663
Tunesien	1961	16 415	7 760	¹⁶⁾ 4 510	3 250	1 240	7 415
Vereinigte Arabische Republik	1968	100 145	2 801	2 801	—	2	¹⁷⁾ 97 342
Kanada	1966	997 614	64 361	43 404	20 957	443 094	490 159
Mexiko	1960	197 255	¹⁸⁾ 102 909	¹⁹⁾ 23 817	²⁰⁾ 79 092	43 679	50 667
USA (ohne Alaska und Hawaii)	1964	936 335	435 613	²¹⁾ 176 440	259 173	296 135	204 587
außerdem:							
Alaska	1959	151 875	961	10	951	52 824	98 090
Hawaii	1959	1 664	463	202	201	769	432
Argentinien ²²⁾	1968	277 606	177 954	33 007	144 947	62 700	37 012
Brasilien	1960	851 197	²³⁾ 137 034	²⁴⁾ 29 760	²⁵⁾ 107 274	517 936	...
Chile	1965	75 094	²⁶⁾ 14 594	²⁷⁾ 4 511	²⁸⁾ 10 083	²⁹⁾ 20 686	...
Peru	1966	128 522	29 955	2 625	27 330	³⁰⁾ 87 000	11 567
Afghanistan	1967	64 750	13 844	7 844	6 000	2 000	48 906
Burma	1966	67 803		³¹⁾ 16 087	354	³²⁾ 45 274	6 088
Indien	1967	326 810	³³⁾ 177 790	³⁴⁾ 163 720	³⁵⁾ 14 070	³⁶⁾ 60 500	88 520
Indonesien	1963	190 434	³⁷⁾ 12 753	³⁸⁾ 12 097	³⁹⁾ 150	⁴⁰⁾ 152 177	...
Irak	1964	43 492	11 700	7 496	4 204	1 951	29 781
Iran	1960	164 800	18 334	11 593	6 741	⁴¹⁾ 12 000	134 466
Japan	1968	36 976	6 701	5 684	⁴²⁾ 948	⁴³⁾ 25 558	4 786
Pakistan	1965	94 672		⁴⁴⁾ 28 214		⁴⁵⁾ 4 185	...
Syrien	1968	18 518	11 309	5 861	5 448	440	6 769
Thailand	1965	51 400	11 415	11 415	—	⁴⁶⁾ 27 354	...
Türkei	1968	78 058	52 736	26 601	⁴⁷⁾ 26 135	18 273	7 049
Australien	1967	768 681	489 569	⁴⁸⁾ 41 461	⁴⁹⁾ 448 108	35 473	243 630

¹⁾ Entsprechend der internationalen Nomenklatur sind in dieser Spalte mit dem Ackerland zusammengefaßt: Gartenland, Obstanlagen, Rebland, Korbweidenanlagen, gegebenenfalls Kautschukplantagen, ferner zeitweiliges Brachland und zeitweilige Wiesen (Wechselnutzung). — ²⁾ 1968. — ³⁾ Einschließlich Saarland. — ⁴⁾ Nur Ländereien von Wirtschaften mit mehr als 1 acre (0,405 ha). (Wechselnutzung). — ⁵⁾ 1968. — ⁶⁾ Ohne Baum- und Strauchkulturen, aber einschließlich Naturweiden, die nicht zu Landwirtschaftsbetrieben gehören. — ⁷⁾ 1963. — ⁸⁾ Ohne Baum- und Strauchkulturen, aber einschließlich Rebland. — ⁹⁾ Naturweiden. — ¹⁰⁾ Nur landwirtschaftliche Betriebe. — ¹¹⁾ Einschließlich Naturweiden. — ¹²⁾ 1967. — ¹³⁾ Nur kontinentales Gebiet. — ¹⁴⁾ 1958. — ¹⁵⁾ Land mit mehr als einer Ernte im Jahr wurde doppelt gezählt. — ¹⁶⁾ Die Angaben beziehen sich nur auf eine Berichtsfläche von 305 630 000 Hektar. — ¹⁷⁾ 1968. — ¹⁸⁾ 1960. — ¹⁹⁾ 1966. — ²⁰⁾ Die Angabe bezieht sich nur auf eine Berichtsfläche von 67 139 000 Hektar. — ²¹⁾ Einschließlich 22 005 000 Hektar kultivierter Wiesen. — ²²⁾ Übrige genutzte oder ungenutzte Wiesen.

54. Flächen, Hektarerträge und Ernteerträge

Fläche: 1 000 ha, Hektarertrag: dt je ha, Ernteertrag: 1 000 t

Land	1950	1955	1960	1965	1966	1967	1968	1969
Weizen								
Welt								
Erntefläche	170 800	195 400	202 300	218 737	217 951	222 492	227 546	220 681
Ernteertrag	174 200	206 500	245 000	266 539	308 894	298 827	332 526	318 275
Belgien¹⁾								
Erntefläche	174	197	210	230	216	203	207	202
Hektarertrag	31,4	37,1	37,7	37,5	30,5	41,4	41,4	38,6
Ernteertrag	547	731	790	864	660	842	855	779
Bulgarien								
Anbaufläche	1 449	1 368	1 249	1 145	1 142	1 064	1 060	1 039
Hektarertrag	12,1	14,0	19,0	25,5	27,9	30,6	24,0	24,7
Ernteertrag	1 757	1 921	2 379	2 921	3 193	3 254	2 549	2 569
BRD^{1) 2)}								
Anbaufläche	1 013	1 171	1 306	1 412	1 389	1 414	1 464	1 404
Hektarertrag	25,8	28,8	35,6	30,8	32,6	41,2	42,3	40,2
Ernteertrag	2 614	3 379	4 964	4 347	4 533	5 819	6 198	6 000
Dänemark								
Anbaufläche	85	67	82	126	94	90	97	94
Hektarertrag	35,1	37,9	39,0	44,6	42,7	46,5	48,1	45,6
Ernteertrag	298	254	320	564	400	420	465	429
Deutsche Demokratische Republik								
Erntefläche	479	400	418	491	484	533	570	560
Hektarertrag	24,3	30,3	34,8	30,7	31,4	37,8	41,7	35,5
Ernteertrag	1 163	1 211	1 456	1 802	1 521	2 012	2 377	1 987
Frankreich								
Erntefläche	4 319	4 554	4 358	4 520	3 992	3 929	4 090	4 046
Hektarertrag	17,8	22,8	25,2	32,7	28,3	36,4	36,6	35,9
Ernteertrag	7 701	10 305	11 014	14 760	11 297	14 288	14 985	14 535
Griechenland								
Erntefläche	867	1 040	1 143	1 258	1 132	1 051	1 100	997
Hektarertrag	9,8	12,9	14,8	16,5	17,8	18,4	14,2	17,8
Ernteertrag	850	1 337	1 692	2 072	2 020	1 930	1 561	1 770
Großbritannien und Nordirland								
Erntefläche	1 003	788	851	1 026	906	933	978	833
Hektarertrag	26,4	33,5	35,7	40,7	38,4	41,8	35,5	40,5
Ernteertrag	2 648	2 641	3 040	4 171	3 475	3 903	3 469	3 373
Italien								
Erntefläche	4 719	4 852	4 553	4 288	4 274	4 012	4 275	4 218
Hektarertrag	16,5	19,6	14,9	22,8	22,0	23,9	22,4	22,6
Ernteertrag	7 773	9 504	6 794	9 776	9 400	9 596	9 590	9 540
Jugoslawien¹⁾								
Erntefläche	1 782	1 907	2 064	1 683	1 833	1 883	2 012	2 021
Hektarertrag	10,3	12,8	17,3	20,6	25,1	25,6	21,7	24,2
Ernteertrag	1 827	2 436	3 574	3 462	4 603	4 823	4 363	4 882
Niederlande								
Erntefläche	91	89	126	158	148	154	153	155
Hektarertrag	32,3	39,3	46,6	44,4	40,4	47,9	44,2	45,1
Ernteertrag	295	350	590	704	598	739	679	699
Österreich								
Erntefläche	218	244	277	276	314	316	306	286
Hektarertrag	17,6	22,5	25,3	24,0	28,6	33,0	34,2	33,2
Ernteertrag	384	549	702	661	897	1 045	1 045	950
Polen								
Anbaufläche	1 480	1 431	1 361	1 617	1 657	1 723	1 844	1 965
Hektarertrag	12,8	14,9	16,9	20,6	21,5	22,4	24,8	24,0
Ernteertrag	1 888	2 134	2 303	3 338	3 556	3 857	4 567	4 714
Portugal								
Erntefläche	665	783	738	628	523	586	614	465
Hektarertrag	8,7	6,5	6,7	9,8	6,0	10,9	12,2	8,2
Ernteertrag	580	508	492	612	312	637	747	382
Rumänien								
Anbaufläche	2 785	2 948	2 837	2 983	3 034	2 913	2 817	2 759
Hektarertrag	8,0	10,2	12,2	19,9	16,7	20,0	17,2	15,8
Ernteertrag	2 219	3 006	3 450	5 937	5 065	5 820	4 848	4 349

Fußnoten siehe Seite 57*.

54. Flächen, Hektarerträge und Ernteerträge

Land	1950	1955	1960	1965	1966	1967	1968	1969
Noch: Weizen								
Schweden								
Erntefläche	339	353	338	277	191	254	245	264
Hektarertrag	21,8	20,3	24,3	37,5	30,2	44,5	43,3	34,7
Ernteertrag	739	716	824	1 038	576	1 130	1 059	917
Spanien ¹⁾								
Erntefläche	4 100	4 305	4 244	3 901	4 191	4 263	3 960	3 735
Hektarertrag	8,2	9,3	8,3	11,2	11,6	13,3	13,4	12,6
Ernteertrag	3 374	4 003	3 528	4 465	4 881	5 654	5 315	4 695
Tschechoslowakei								
Anbaufläche	755	721	652	826	892	929	999	1 054
Hektarertrag	18,9	20,4	23,1	24,1	25,2	27,1	31,6	30,9
Ernteertrag	1 430	1 473	1 503	1 992	2 247	2 516	3 153	3 257
UdSSR								
Anbaufläche	38 528	60 457	60 393	70 205	69 958	67 026	67 231	66 426
Hektarertrag	8,1	7,8	10,6	8,5	14,4	11,5	13,9	11,9
Ernteertrag	31 076	47 239	64 299	59 686	100 499	77 419	93 393	78 728
Ungarn								
Anbaufläche	1 375	1 358	1 051	1 126	1 072	1 160	1 328	1 321
Hektarertrag	15,2	15,7	16,8	21,7	21,7	25,9	25,2	27,1
Ernteertrag	2 085	2 131	1 768	2 455	2 350	3 022	3 361	3 585
Algerien								
Erntefläche	1 545	1 898	1 020	2 188	1 482	1 998	2 253	...
Hektarertrag	6,1	6,6	7,8	6,1	4,3	6,3	6,8	...
Ernteertrag	947	1 254	1 500	1 325	630	1 266	1 534	...
Verein. Arabische Republik								
Erntefläche	576	640	612	481	542	523	504	...
Hektarertrag	17,7	22,7	24,5	26,4	27,0	24,7	25,6	...
Ernteertrag	1 018	1 451	1 499	1 272	1 465	1 291	1 518	...
Kanada								
Erntefläche	10 935	9 170	9 930	11 453	12 016	12 189	11 907	10 104
Hektarertrag	11,5	15,5	14,2	15,4	18,7	13,2	14,9	18,4
Ernteertrag	12 565	13 449	14 108	17 674	22 516	16 137	17 686	18 623
USA								
Erntefläche	24 932	19 135	21 001	20 056	20 180	23 783	22 363	19 245
Hektarertrag	11,1	13,3	17,6	17,9	17,7	17,4	19,2	20,6
Ernteertrag	27 744	25 440	36 939	35 805	35 699	41 432	42 898	39 704
Argentinien								
Erntefläche	5 241	4 062	3 599	4 601	5 214	5 812	5 837	5 084
Hektarertrag	11,1	12,9	11,0	13,2	12,0	12,6	9,8	11,2
Ernteertrag	5 796	5 250	3 960	6 079	6 247	7 320	5 740	5 700
China (ohne Taiwan)								
Anbaufläche	22 811	26 752	26 507	26 000	25 700	28 000	27 000	...
Ernteertrag	14 500	22 950
Indien								
Erntefläche	9 758	11 136	13 380	13 460	12 656	12 838	14 998	15 958
Hektarertrag	6,5	8,0	7,7	9,1	8,2	8,9	11,0	11,7
Ernteertrag	6 391	8 919	10 324	12 290	10 424	11 393	16 540	18 652
Pakistan								
Erntefläche	4 336	4 303	4 934	5 371	5 210	5 417	6 061	6 277
Hektarertrag	9,3	7,5	8,0	8,6	7,6	8,1	10,7	10,7
Ernteertrag	4 022	3 215	3 938	4 625	3 951	4 393	6 477	6 711
Syrien								
Erntefläche	992	1 463	1 550	1 214	853	1 201	891	1 221
Hektarertrag	8,4	3,0	3,4	8,6	6,6	8,7	6,7	8,2
Ernteertrag	830	438	555	1 042	559	1 049	600	1 004
Türkei ¹⁾								
Erntefläche	4 407	7 186	7 831	8 029	8 069	8 112	8 352	8 618
Hektarertrag	8,6	9,8	11,0	10,7	12,0	12,5	11,5	12,3
Ernteertrag	3 872	7 016	8 590	8 630	9 715	10 110	9 603	10 593
Australien								
Erntefläche	4 720	4 114	5 438	7 088	8 427	9 081	10 763	9 430
Hektarertrag	10,6	12,9	13,7	10,0	15,1	8,3	13,6	11,4
Ernteertrag	5 014	5 319	7 449	7 087	12 699	7 547	14 647	10 713

¹⁾ Einschließlich Speltz. — ²⁾ Ab 1960 einschließlich Saarland. — ³⁾ Ab 1960 Anbaufläche.

54. Flächen, Hektarerträge und Ernteerträge

Land	1950	1955	1960	1965	1966	1967	1968	1969
Roggen								
Welt								
Erntefläche	38 800	33 250	29 160	27 131	24 074	22 670	22 359	22 645
Ernteertrag	37 600	36 900	37 210	35 545	30 932	31 514	32 447	31 109
Albanien								
Anbaufläche	11	16	10	10	10	10
Hektarertrag	7,4	9,1	5,8	6,6	6,6	6,5
Ernteertrag	8	15	6	7	7	7
Belgien								
Erntefläche	89	74	63	34	30	27	27	21
Hektarertrag	26,0	20,7	20,0	28,4	25,1	32,0	32,0	34,8
Ernteertrag	240	220	188	98	76	90	87	73
Bulgarien								
Anbaufläche	230	167	78	46	42	31	24	24
Hektarertrag	11,2	10,3	10,4	11,0	13,5	12,1	10,0	11,6
Ernteertrag	258	173	82	52	56	38	24	29
BRD¹⁾								
Anbaufläche	1 363	1 474	1 316	1 127	1 020	974	961	873
Hektarertrag	22,2	23,7	28,8	25,0	28,4	32,4	33,2	33,1
Ernteertrag	3 021	3 405	3 705	2 822	2 692	3 159	3 187	2 886
Dänemark								
Erntefläche	154	77	157	88	46	37	38	35
Hektarertrag	21,4	24,8	28,9	30,2	29,6	31,6	34,0	36,0
Ernteertrag	330	101	454	264	137	118	131	126
Deutsche Demokratische Republik								
Erntefläche	1 204	1 074	946	822	771	746	735	690
Hektarertrag	17,8	21,8	22,5	23,2	21,3	20,6	20,3	22,4
Ernteertrag	2 300	2 337	2 126	1 910	1 642	1 986	1 936	1 544
Finnland								
Erntefläche	142	86	111	111	93	96	72	74
Hektarertrag	15,0	13,8	16,8	17,2	12,8	16,9	18,6	19,1
Ernteertrag	213	119	186	190	119	163	134	141
Frankreich								
Erntefläche	504	387	299	221	198	175	163	168
Hektarertrag	12,0	11,4	14,0	17,5	18,0	19,7	20,1	20,2
Ernteertrag	606	440	417	387	357	344	327	319
Jugoslawien								
Erntefläche	256	278	213	146	141	138	132	124
Hektarertrag	8,6	9,5	10,9	10,7	12,5	12,4	10,5	10,9
Ernteertrag	219	263	233	156	176	171	138	135
Niederlande								
Erntefläche	175	154	152	98	74	73	75	62
Hektarertrag	24,1	30,2	30,3	25,5	25,7	32,6	31,9	33,4
Ernteertrag	421	465	400	250	190	239	230	207
Österreich								
Erntefläche	249	214	171	157	144	139	142	147
Hektarertrag	15,0	19,4	20,7	20,2	25,2	27,2	29,1	29,9
Ernteertrag	388	416	353	316	303	377	413	440
Polen								
Anbaufläche	5 080	4 952	5 122	4 447	4 309	4 274	4 263	4 174
Hektarertrag	12,8	14,1	15,4	18,4	17,8	17,9	19,8	19,6
Ernteertrag	6 488	7 003	7 878	8 202	7 661	7 645	8 438	8 167
Portugal								
Erntefläche	261	252	269	316	282	239	239	218
Hektarertrag	6,5	6,2	5,2	6,6	5,1	7,3	8,3	7,5
Ernteertrag	170	155	138	209	145	175	199	164
Rumänien								
Anbaufläche	204	202	98	102	91	62	44	42
Hektarertrag	9,0	10,6	10,5	12,2	10,9	11,3	11,0	11,2
Ernteertrag	182	214	103	125	100	71	48	47
Schweden								
Erntefläche	127	95	104	60	39	61	68	...
Hektarertrag	19,2	17,9	22,0	28,4	21,8	32,2	30,4	...
Ernteertrag	244	170	230	171	85	197	210	178
Tschechoslowakei								
Anbaufläche	626	513	431	411	305	321	339	275
Hektarertrag	18,3	18,0	20,8	20,0	20,0	21,5	22,7	25,0
Ernteertrag	1 147	908	895	822	790	689	769	687

Fußnoten siehe Seite 60*.

54. Flächen, Hektarerträge und Ernteerträge

Land	1950	1955	1960	1965	1966	1967	1968	1969
Noch: Roggen								
UdSSR								
Anbaufläche	23 730	19 208	16 250	16 030	13 583	12 418	12 269	9 237
Hektarertrag	7,6	8,0	10,1	10,1	9,7	10,5	11,5	11,8
Ernteertrag	18 016	16 531	16 357	16 228	13 146	12 986	14 120	10 926
Ungarn								
Anbaufläche	597	447	301	246	220	204	190	183
Hektarertrag	12,9	12,2	11,8	11,7	11,0	11,0	12,5	12,8
Ernteertrag	769	551	364	290	252	230	240	239
Kanada								
Erntefläche	473	316	227	323	294	277	275	376
Hektarertrag	7,2	11,9	11,7	14,0	14,9	11,0	12,1	11,2
Ernteertrag	339	375	260	453	437	304	331	419
USA								
Erntefläche	700	820	681	594	516	433	410	540
Hektarertrag	7,7	8,9	12,3	14,2	13,7	14,2	14,5	14,8
Ernteertrag	540	738	840	844	706	614	594	798
Türkei								
Erntefläche*)	488	641	670	730	732	735	690	682
Hektarertrag	9,1	10,1	10,4	10,6	11,6	12,2	11,9	12,0
Ernteertrag	443	650	700	775	850	900	820	817
Gerste								
Welt								
Erntefläche	47 400	60 000	62 900	69 964	70 868	71 715	74 945	76 548
Ernteertrag	52 500	74 800	93 000	106 296	116 513	119 183	130 699	131 242
Bulgarien								
Anbaufläche	245	289	296	372	416	387	402	412
Hektarertrag	12,5	16,2	20,9	23,5	25,5	25,4	20,0	22,0
Ernteertrag	326	471	622	876	1 064	985	807	905
BRD*)								
Anbaufläche	613	779	980	1 193	1 288	1 308	1 330	1 386
Hektarertrag	24,0	28,7	32,0	28,2	30,0	36,2	37,4	37,0
Ernteertrag	1 473	2 079	3 221	3 364	3 869	4 734	4 974	5 130
Dänemark								
Erntefläche	494	611	756	1 041	1 112	1 170	1 254	1 302
Hektarertrag	32,7	36,0	37,1	39,6	37,4	37,5	40,2	39,9
Ernteertrag	1 616	2 200	2 801	4 126	4 169	4 382	5 047	5 194
Deutsche Demokratische Republik								
Erntefläche	261	337	389	497	521	553	595	642
Hektarertrag	21,4	27,5	32,0	33,2	29,3	34,9	35,6	32,2
Ernteertrag	559	924	1 269	1 651	1 525	1 927	2 121	2 067
Frankreich								
Erntefläche	962	1 313	2 089	2 430	2 642	2 818	2 781	2 847
Hektarertrag	16,3	20,3	27,4	30,4	28,1	35,0	32,9	32,8
Ernteertrag	1 572	2 671	5 716	7 378	7 421	9 874	9 139	9 347
Großbritannien und Nordirland								
Erntefläche	720	929	1 365	2 183	2 481	2 439	2 401	2 414
Hektarertrag	24,2	32,1	31,0	37,5	35,2	37,8	34,4	37,2
Ernteertrag	1 738	2 983	4 309	8 191	8 724	9 215	8 271	8 987
Jugoslawien								
Erntefläche	325	338	363	405	394	343	312	300
Hektarertrag	8,2	11,5	14,6	16,8	18,1	17,7	14,4	15,3
Ernteertrag	266	390	529	682	713	606	450	459
Niederlande								
Erntefläche	69	70	69	99	120	107	107	99
Hektarertrag	38,6	37,7	42,3	37,8	34,7	41,6	36,4	40,1
Ernteertrag	232	264	291	373	416	447	389	397
Österreich								
Erntefläche	134	150	209	220	230	232	238	274
Hektarertrag	17,2	22,2	28,1	23,8	30,7	33,3	22,3	34,1
Ernteertrag	230	346	589	523	706	772	770	935
Polen								
Anbaufläche	835	822	717	689	678	645	628	759
Hektarertrag	12,0	15,1	18,3	21,0	20,6	21,6	23,6	25,5
Ernteertrag	1 081	1 239	1 310	1 445	1 398	1 394	1 478	1 939

Fußnoten siehe Seite 60*.

54. Flächen, Hektarerträge und Ernteerträge

Land	1950	1955	1960	1965	1966	1967	1968	1969
Noch: Gerste								
Rumänien								
Anbaufläche	534	390	266	233	246	257	292	308
Hektarertrag	6,1	11,4	15,2	20,9	19,6	20,7	20,2	17,7
Ernteertrag	325	445	405	485	483	531	590	544
Schweden								
Erntefläche	94	213	323	465	568	530	553	570
Hektarertrag	22,3	19,2	26,2	30,9	24,8	29,5	32,1	24,6
Ernteertrag	210	408	847	1 437	1 408	1 564	1 776	1 402
Spanien								
Erntefläche		1 539	1 428	1 374	1 338	1 500	1 023	2 146
Hektarertrag		11,2	10,9	13,8	15,0	17,2	17,9	18,0
Ernteertrag	1 491	1 718	1 562	1 891	2 006	2 576	3 441	3 855
Tschechoslowakei								
Anbaufläche	614	642	707	667	690	712	712	780
Hektarertrag	16,8	20,1	24,7	21,0	23,3	27,2	29,7	32,0
Ernteertrag	1 030	1 291	1 745	1 399	1 608	1 936	2 113	2 499
UdSSR								
Anbaufläche	8 566	9 855	12 126	19 737	19 396	19 125	19 353	22 484
Hektarertrag	7,4	10,5	13,2	10,3	14,4	12,9	14,9	14,5
Ernteertrag	6 354	10 350	16 021	20 304	27 879	24 662	28 904	32 595
Ungarn								
Anbaufläche	479	404	508	501	490	448	386	381
Hektarertrag	12,6	19,7	19,4	20,2	18,7	20,9	23,4	23,8
Ernteertrag	604	794	986	1 016	919	939	906	909
Algerien								
Erntefläche	1 109	1 337	1 167	630	394	558	720	...
Hektarertrag	7,2	5,2	7,3	6,0	3,3	6,1	7,5	...
Ernteertrag	804	707	847	379	130	340	538	...
Marokko ¹⁾								
Erntefläche	1 961	1 954	1 860	1 676	1 704	1 835	2 475	2 037
Hektarertrag	5,5	6,4	7,3	8,5	3,4	7,2	13,0	10,8
Ernteertrag	1 071	1 248	1 362	1 432	6 012	1 322	3 217	2 206
Kanada								
Erntefläche	2 681	4 019	2 775	2 477	3 019	3 284	3 576	3 859
Hektarertrag	13,9	13,7	15,2	19,2	21,7	16,5	19,8	21,3
Ernteertrag	3 732	5 495	4 212	4 753	6 558	5 414	7 084	8 238
USA								
Erntefläche	4 513	5 894	5 641	3 701	4 131	3 715	3 930	3 800
Hektarertrag	14,6	14,8	16,6	23,1	20,7	21,9	23,4	23,9
Ernteertrag	6 608	8 735	9 390	8 542	8 562	8 121	9 211	9 083
Argentinien								
Erntefläche	580	828	719	384	411	496	539	...
Hektarertrag	13,2	11,5	10,8	10,6	10,7	11,9	10,3	...
Ernteertrag	762	951	773	404	438	583	556	523
Indien								
Erntefläche	3 116	3 362	3 378	2 684	2 633	2 825	3 375	2 758
Hektarertrag	7,6	8,7	8,0	9,4	9,0	8,3	10,4	8,8
Ernteertrag	2 379	2 916	2 717	2 523	2 377	2 348	3 504	2 424
Japan								
Erntefläche ²⁾	1 018	992	838	422	388	352	316	200
Hektarertrag	19,3	24,3	27,5	29,2	28,5	29,3	32,3	31,0
Ernteertrag	1 960	2 408	2 301	1 234	1 105	1 032	1 021	900
Türkei								
Erntefläche ³⁾	1 902	2 640	2 836	2 770	2 710	2 725	2 730	2 645
Hektarertrag	10,8	11,3	13,0	11,9	14,0	13,9	13,0	14,1
Ernteertrag	2 047	2 985	3 700	3 300	3 800	3 800	3 560	3 740
Australien								
Erntefläche ³⁾	437	766	1 145	930	1 011	1 057	1 295	1 538
Hektarertrag	11,4	12,3	13,5	10,2	13,8	7,9	13,0	11,8
Ernteertrag	519	945	1 542	949	1 397	835	1 685	1 814

¹⁾ Ab 1960 einschließlich Saarland. — ²⁾ Ab 1960 Anbaufläche. — ³⁾ Bis 1955 nur das frühere Französisch-Marokko.

54. Flächen, Hektarerträge und Ernteerträge

Land	1950	1955	1960	1965	1966	1967	1968	1969
Hafer								
Welt								
Erntefläche	53 800	51 900	42 900	30 571	30 853	31 330	32 315	...
Ernteertrag	62 500	64 500	59 500	46 656	48 571	50 783	54 237	...
Belgien								
Erntefläche	178	149	141	99	91	97	87	84
Hektarertrag	28,4	32,3	31,8	30,7	32,1	37,4	36,1	32,5
Ernteertrag	506	481	450	304	293	361	315	273
Bulgarien								
Anbaufläche	162	159	180	119	113	120	96	76
Hektarertrag	7,5	10,0	11,0	8,7	15,8	13,9	7,9	10,3
Ernteertrag	121	161	218	104	182	169	76	78
BRD¹⁾								
Anbaufläche	1 158	969	748	727	778	808	821	860
Hektarertrag	22,0	25,6	29,1	28,2	30,1	33,6	35,2	34,6
Ernteertrag	2 545	2 477	2 179	2 052	2 340	2 718	2 893	2 976
Dänemark								
Erntefläche	277	266	198	203	234	243	218	197
Hektarertrag	30,1	32,4	34,4	38,3	37,0	37,2	39,5	38,3
Ernteertrag	834	863	681	780	864	904	863	755
Deutsche Demokratische Republik								
Erntefläche	531	536	359	260	261	270	256	272
Hektarertrag	19,7	25,4	28,1	29,2	26,9	31,4	33,8	30,9
Ernteertrag	1 048	1 362	1 007	758	703	845	864	841
Finnland								
Erntefläche	453	467	490	472	479	455	489	524
Hektarertrag	15,5	13,8	22,6	21,6	18,4	20,6	21,7	21,9
Ernteertrag	700	644	1 109	1 020	881	940	1 064	1 146
Frankreich								
Erntefläche	2 353	2 077	1 427	1 070	1 094	1 040	949	869
Hektarertrag	14,0	17,5	19,2	23,4	23,6	27,1	26,7	27,0
Ernteertrag	3 305	3 640	2 735	2 509	2 578	2 821	2 528	2 349
Großbritannien und Nordirland								
Erntefläche	1 257	1 044	797	408	366	409	380	382
Hektarertrag	21,8	26,4	26,2	30,2	30,6	33,9	32,2	34,9
Ernteertrag	2 735	2 752	2 091	1 232	1 120	1 386	1 224	1 334
Italien								
Erntefläche	473	434	409	367	359	358	323	312
Hektarertrag	11,8	12,1	10,5	14,4	13,3	15,5	12,1	15,7
Ernteertrag	558	523	431	527	477	556	390	491
Jugoslawien								
Erntefläche	389	321	334	321	320	301	285	272
Hektarertrag	5,0	8,7	11,2	10,5	12,1	12,1	10,4	11,3
Ernteertrag	194	278	373	338	386	363	295	308
Niederlande								
Erntefläche	141	171	114	100	99	88	76	3
Hektarertrag	27,1	34,0	33,9	36,2	36,0	41,5	42,0	40,7
Ernteertrag	382	582	387	363	357	365	318	338
Österreich								
Erntefläche	208	189	161	136	126	124	119	102
Hektarertrag	10,7	19,3	21,3	20,1	25,8	27,1	27,3	28,2
Ernteertrag	223	364	343	274	325	336	324	288
Polen								
Anbaufläche	1 698	1 641	1 641	1 314	1 381	1 403	1 365	1 367
Hektarertrag	12,5	13,9	10,9	18,8	18,8	19,7	20,7	22,3
Ernteertrag	2 127	2 287	2 774	2 476	2 594	2 768	2 831	3 050
Rumänien								
Anbaufläche	520	385	270	116	138	127	132	131
Hektarertrag	5,4	9,7	10,5	10,7	12,3	12,9	8,6	10,5
Ernteertrag	283	374	284	124	170	163	114	137
Schweden								
Erntefläche	502	509	558	445	461	455	461	456
Hektarertrag	16,1	11,7	21,1	30,1	25,0	30,7	32,8	24,8
Ernteertrag	807	597	1 176	1 340	1 154	1 390	1 523	1 133
Tschechoslowakei								
Anbaufläche	628	526	504	375	389	433	409	400
Hektarertrag	14,3	18,5	20,2	16,8	19,2	22,3	21,2	24,2
Ernteertrag	895	974	1 020	630	746	908	869	969

Fußnoten siehe Seite 63*.

54. Flächen, Hektarerträge und Ernteerträge

Land	1950	1955	1960	1965	1966	1967	1968	1969
Noch: Hafer								
UdSSR								
Anbaufläche	16 152	14 811	12 842	6 628	7 162	8 088	8 998	9 300
Hektarertrag	8,1	8,0	9,3	9,3	12,8	13,3	12,9	14,0
Ernteertrag	13 005	11 827	11 999	6 186	9 199	11 581	11 639	13 058
Ungarn								
Anbaufläche	187	121	141	57	61	55	54	48
Hektarertrag	9,0	14,6	14,4	11,2	11,9	15,6	12,6	16,7
Ernteertrag	167	179	218	73	86	97	72	86
Kanada								
Ernteertrag	4 684	4 524	3 893	3 384	3 207	3 009	3 058	3 098
Hektarertrag	13,8	13,9	15,7	18,2	18,0	15,6	18,3	18,5
Ernteertrag	6 476	6 289	6 146	6 169	5 778	4 691	5 591	5 728
USA								
Ernteertrag	16 484	15 881	10 783	7 478	7 228	6 482	7 095	7 286
Hektarertrag	12,4	13,7	15,6	18,0	16,1	17,7	19,2	18,9
Ernteertrag	20 473	21 817	16 769	13 454	11 631	11 450	13 634	13 789
Australien								
Ernteertrag	711	1 357	1 471	1 525	1 723	1 368	1 659	1 740
Hektarertrag	6,5	7,6	9,4	7,2	11,3	5,3	10,4	9,6
Ernteertrag	450	1 025	1 381	1 102	1 943	710	1 722	1 669
Mais								
Welt								
Ernteertrag	88 200	100 400	106 000	99 281	103 392	106 133	106 046	106 578
Ernteertrag	137 450	169 400	215 900	226 664	240 252	264 574	251 119	263 698
Albanien								
Anbaufläche	124	113	151	150	160	160
Hektarertrag	8,8	14,3	8,3	10,5	10,3	10,3
Ernteertrag	109	162	126	158	165	165
Bulgarien¹⁾								
Anbaufläche	756	742	634	555	574	567	557	578
Hektarertrag	8,7	10,4	23,6	22,1	38,1	34,3	31,3	41,3
Ernteertrag	654	1 477	1 505	1 238	2 207	1 971	1 768	2 415
BRD¹⁾								
Anbaufläche	7	7	6	27	31	42	58	81
Hektarertrag	25,5	29,8	31,3	35,9	40,5	47,2	49,2	49,2
Ernteertrag	17	20	20	96	127	197	287	400
Deutsche Demokratische Republik¹⁾								
Ernteertrag	3	5	2	...	0,6	0,4	0,7	1,4
Hektarertrag	22,8	20,7	23,5	...	23,6	23,7	28,3	22,3
Ernteertrag	6	9	5	...	2	1	2	3
Frankreich								
Ernteertrag	325	453	839	871	964	1 019	1 026	1 183
Hektarertrag	12,4	24,1	34,0	39,8	45,0	40,8	52,6	47,8
Ernteertrag	404	1 091	2 854	3 468	4 340	4 162	5 400	5 660
Italien								
Ernteertrag	1 241	1 237	1 188	1 028	988	1 017	967	1 000
Hektarertrag	15,5	25,9	32,1	32,3	35,5	38,0	41,3	45,1
Ernteertrag	1 923	3 204	3 813	3 817	3 510	3 860	3 088	4 506
Jugoslawien								
Ernteertrag	2 207	2 470	2 570	2 550	2 500	2 510	2 460	2 394
Hektarertrag	9,4	15,8	23,9	23,2	31,9	28,7	27,7	32,6
Ernteertrag	2 085	3 900	6 160	5 020	7 080	7 200	6 810	7 816
Polen¹⁾								
Anbaufläche	4	72	18	7	5	6	5	5
Hektarertrag	10,0	17,2	28,9	20,4	23,6	24,1	24,8	24,4
Ernteertrag	4	124	47	14	13	14	13	12
Portugal								
Ernteertrag	457	470	468	484	473	436	438	429
Hektarertrag	9,4	7,7	10,0	9,5	11,9	13,2	12,5	13,3
Ernteertrag	430	408	466	459	565	577	548	570
Rumänien¹⁾								
Anbaufläche	2 853	3 265	3 572	3 306	3 288	3 221	3 344	3 293
Hektarertrag	7,4	18,0	15,5	17,8	24,4	21,3	21,3	23,3
Ernteertrag	2 101	5 877	5 531	5 877	8 022	6 858	7 105	7 676

Fußnoten siehe Seite 63*.

54. Flächen, Hektarerträge und Ernteerträge

Land	1950	1955	1960	1965	1966	1967	1968	1969
Noch: Mais								
Tschechoslowakei ¹⁾								
Anbaufläche	129	161	195	161	151	150	138	127
Hektarertrag	17,0	24,4	30,4	27,9	32,7	30,3	33,8	30,9
Ernteertrag	218	391	572	393	476	421	453	495
UdSSR								
Anbaufläche ²⁾	4 829	6 176	5 086	3 177	3 229	3 485	3 350	4 167
Hektarertrag ³⁾	13,8	18,9	19,3	25,2	26,0	26,2	26,2	28,6
Ernteertrag ⁴⁾	6 644	11 574	9 823	8 030	8 410	9 163	8 828	11 958
Ungarn								
Anbaufläche	1 161	1 304	1 413	1 231	1 251	1 254	1 274	1 272
Hektarertrag ⁵⁾	15,7	22,6	25,0	29,3	31,6	28,5	29,0	37,9
Ernteertrag	1 820	2 941	3 534	3 608	3 958	3 580	3 814	4 820
Südafrika ⁶⁾								
Anbaufläche	2 977	3 396	3 500	4 300	4 700	5 070	5 319	5 310
Hektarertrag	9,1	12,9	10,2	10,4	18,3	9,7	9,7	9,0
Ernteertrag	2 721	3 390	4 592	4 393	4 907	9 299	5 171	4 799
Verein. Arabische Republik								
Anbaufläche ⁷⁾	610	770	765	526	662	624	653	...
Hektarertrag	21,4	22,2	22,1	40,7	35,9	34,3	35,2	...
Ernteertrag	1 306	1 714	1 691	2 141	2 376	2 163	2 297	2 366
Kanada								
Anbaufläche	124	205	184	302	326	354	387	396
Hektarertrag	28,4	39,0	36,0	50,1	51,6	53,1	53,2	47,1
Ernteertrag	352	800	663	1 511	1 685	1 882	2 062	1 804
USA ⁸⁾								
Anbaufläche	33 110	32 184	28 995	22 392	23 040	24 506	22 614	22 085
Hektarertrag	23,5	25,5	34,2	46,3	45,4	40,3	40,3	52,7
Ernteertrag	77 671	82 039	99 269	103 746	104 585	120 911	111 594	116 282
Argentinien								
Anbaufläche	1 714	2 240	2 744	3 082	3 275	3 451	3 378	3 576
Hektarertrag	15,7	17,3	17,7	16,8	21,5	24,7	19,4	19,3
Ernteertrag	2 670	3 870	4 850	5 140	7 040	8 510	6 560	6 900
Brasilien								
Anbaufläche ⁹⁾	4 682	5 098	6 886	8 771	8 703	9 274	9 584	...
Hektarertrag	12,9	11,7	13,1	13,8	13,1	13,9	13,4	...
Ernteertrag	6 024	6 999	9 036	12 112	11 371	12 824	12 814	10 808
Indien								
Anbaufläche	3 154	3 689	4 360	4 765	5 074	5 583	5 716	5 700
Hektarertrag	5,5	7,0	9,2	10,0	9,6	11,2	10,0	10,5
Ernteertrag	1 728	2 595	4 015	4 760	4 894	6 269	5 701	6 000
Indonesien								
Anbaufläche	2 782	2 042	2 640	2 537	3 186	2 547	3 269	...
Hektarertrag	9,7	9,3	9,0	9,0	9,0	9,3	9,5	...
Ernteertrag	2 280	1 971	2 460	2 283	2 874	2 369	3 102	...
Koreanische Volksdemo- kratische Republik								
Anbaufläche	*)247	332	776	820	900	900
Ernteertrag	*)357	361	950	1 640	1 600	1 600
Pakistan								
Anbaufläche ¹⁰⁾	381	433	488	546	557	611	620	653
Hektarertrag	9,8	10,7	9,1	9,9	10,6	13,0	10,1	10,0
Ernteertrag	374	461	446	543	590	795	629	654
Philippinen								
Anbaufläche	1 020	1 675	2 045	2 106	2 167	2 248	2 181	2 194
Hektarertrag	7,0	5,4	5,9	6,6	6,6	7,2	6,7	8,1
Ernteertrag	718	907	1 210	1 380	1 435	1 619	1 455	1 786
Türkei								
Anbaufläche ¹¹⁾	593	706	695	650	655	675	655	675
Hektarertrag	10,6	12,1	15,7	14,5	15,3	15,6	15,3	16,3
Ernteertrag	628	855	1 090	945	1 000	1 050	1 000	1 100
Vietnam, Demokratische Republik ¹²⁾								
Anbaufläche	154	196	220	200	200
Hektarertrag	12,1	10,9	12,0	12,5	11,0
Ernteertrag	187	215	265	250	220

¹⁾ Ab 1960 einschließlich Saarland. — ²⁾ Ab 1960 Anbaufläche. — ³⁾ Körnermais. — ⁴⁾ Mais vollreif. — ⁵⁾ Trockenkörnermais vollreif. — ⁶⁾ Umgerechnet auf geschälten Körnermais. — ⁷⁾ Nur in landwirtschaftlichen Betrieben. — ⁸⁾ Bis 1955 einschließlich Körnerwert für silierten, verfütterten oder abgeweldeten Mais, ab 1960 nur Körnermais. — ⁹⁾ 1951. — ¹⁰⁾ Ohne Staatsgüter.

54. Flächen, Hektarerträge und Ernteerträge

Land	1950	1955	1960	1965	1966	1967	1968	1969
Reis								
Welt								
Erntefläche	94 500	110 600	119 300	125 867	125 888	128 687	132 164	133 252
Ernteertrag	151 100	205 500	239 800	254 226	253 167	276 234	284 168	294 650
Albanien								
Anbaufläche	2	3	3	4	4	4	4	...
Hektarertrag	17,6	27,8	15,5	26,0	27,3	27,9	24,4	...
Ernteertrag	3	10	5	10	10	11	10	...
Frankreich								
Erntefläche	11	20	33	30	28	27	24	23
Hektarertrag	42,4	41,4	31,6	32,9	36,6	43,7	35,3	46,5
Ernteertrag	46	81	103	98	102	117	85	107
Griechenland								
Erntefläche	10	18	14	24	17	18	21	...
Hektarertrag	33,0	35,5	38,6	44,0	47,5	52,3	49,0	...
Ernteertrag	32	61	54	104	80	93	102	...
Italien								
Erntefläche	143	169	129	126	132	144	156	169
Hektarertrag	49,4	52,2	48,3	40,2	46,9	51,8	41,1	51,0
Ernteertrag	706	880	622	509	621	745	639	862
Jugoslawien								
Erntefläche	3	8	6	6	5	4	5	7
Hektarertrag	22,5	33,3	39,3	42,0	45,3	45,9	35,6	44,3
Ernteertrag	6	26	22	25	23	20	18	31
Portugal								
Erntefläche	27	38	37	35	35	32	33	37
Hektarertrag	44,8	48,8	40,9	39,3	44,4	45,3	45,1	48,9
Ernteertrag	121	183	151	139	154	146	149	181
Rumänien								
Anbaufläche	17	19	21	19	21	22	25	29
Hektarertrag	20,9	18,6	23,9	24,5	27,1	30,8	23,9	23,6
Ernteertrag	36	35	40	46	56	69	60	68
Spanien								
Erntefläche	58	67	65	59	59	60	60	6
Hektarertrag	52,1	58,0	61,7	59,3	63,6	61,0	60,4	61,2
Ernteertrag	302	389	401	350	375	366	362	404
UdSSR								
Anbaufläche	100	100	95	217	248	281	312	328
Hektarertrag	14,6	17,3	19,7	26,9	28,7	31,8	34,1	33,7
Ernteertrag	202	246	187	583	712	895	1 063	1 107
Ungarn								
Anbaufläche		50	28	17	19	20	21	22
Hektarertrag	27,0	8,0	16,2	12,3	16,4	21,3	19,3	22,6
Ernteertrag	48	40	45	21	31	43	41	50
Kongo (Kinshasa)								
Erntefläche	153	182		102	114	115	117	...
Hektarertrag	9,6	10,9		10,7	10,7	10,4	10,4	...
Ernteertrag	147	198	164	109	122	120	122	...
Madagaskar								
Erntefläche	623	740	762	760	770	850	9 6	1 150
Hektarertrag	12,9	13,9	15,9	16,3	17,7	20,0	17,7	15,5
Ernteertrag	802	1 025	1 212	1 240	1 360	1 700	1 762	1 785
Verein. Arabische Republik								
Erntefläche ¹⁾	294	252	297	356	355	452	50	506
Hektarertrag	42,2	51,9	48,0	50,3	47,3	50,4	51,1	...
Ernteertrag	1 242	1 309	1 426	1 789	1 678	2 278	2 586	...
Mexiko								
Erntefläche	106	96	143	147	153	170	167	...
Hektarertrag	17,6	21,9	23,0	22,6	24,3	25,3	27,2	...
Ernteertrag	187	210	328	333	372	430	455	300
USA								
Erntefläche	656	740	645	726	796	797	952	861
Hektarertrag	26,8	34,3	38,4	47,7	48,4	50,9	40,6	48,1
Ernteertrag	1 755	2 537	2 476	3 460	3 856	4 054	4 721	4 141
Brasilien								
Erntefläche ¹⁾	1 967	2 555	3 174	4 619	4 005	4 291	4 459	...
Hektarertrag	16,2	13,7	16,9	16,4	14,5	15,8	14,9	...
Ernteertrag	3 182	3 489	5 392	7 580	5 802	6 792	6 652	5 600

Fußnoten siehe Seite 65*.

54. Flächen, Hektarerträge und Ernteerträge

Land	1950	1955	1960	1965	1966	1967	1968	1969
Noch: Reis								
Kolumbien								
Erntefläche	142	188	227	375	350	291	266	...
Hektarertrag	17,0	17,2	19,8	17,0	19,4	22,7	29,4	...
Ernteertrag	241	324	450	672	680	660	780	720
Burma								
Erntefläche	3 831	3 968	4 197	4 848	4 516	4 934	4 976	...
Hektarertrag	13,6	14,8	16,2	16,6	14,7	15,6	17,1	...
Ernteertrag	5 200	5 873	6 789	8 055	6 636	7 714	8 485	8 350
Ceylon								
Erntefläche	402	520	479	427	520	539	562	577
Hektarertrag	14,2	14,2	18,7	17,7	18,4	21,3	24,0	25,6
Ernteertrag	5 335	741	897	756	955	1 147	1 348	1 478
China (ohne Taiwan)								
Anbaufläche	26 162	29 188	31 500
Hektarertrag	20,7	20,7	27,0
Ernteertrag	55 100	78 000	85 000	89 000	88 000	92 000
Indien								
Erntefläche	30 746	31 105	33 567	35 273	35 251	36 437	36 966	37 000
Hektarertrag	10,1	13,1	15,3	13,0	13,0	15,5	16,1	17,0
Ernteertrag	30 930	40 915	51 297	45 983	45 657	56 418	59 642	63 000
Indonesien								
Erntefläche	6 041	6 570	7 285	7 348	7 668	7 523	7 964	...
Hektarertrag	17,1	17,1	18,0	18,5	18,3	19,1	19,1	...
Ernteertrag	8 615	11 257	13 151	13 600	14 056	14 344	15 224	16 197
Japan								
Erntefläche ¹⁾	2 994	3 079	3 308	3 255	3 254	3 263	3 280	3 274
Hektarertrag	41,0	48,1	48,6	49,5	50,9	57,5	57,2	53,5
Ernteertrag	12 064	14 818	16 073	16 116	16 552	18 770	18 765	17 504
Kambodscha								
Erntefläche	1 086	1 050	1 353	2 344	2 182	2 020	2 324	2 427
Hektarertrag	12,0	11,4	11,4	10,7	10,9	12,2	14,0	10,3
Ernteertrag	1 301	1 200	1 544	2 500	2 376	2 457	3 251	2 503
Koreanische Volks- demokratische Republik								
Anbaufläche	376	451	495	700
Hektarertrag	24,9	27,3	31,0	35,7
Ernteertrag	935	1 242	1 535	2 500
Korea (Süd-)								
Erntefläche ²⁾	1 010	1 089	1 121	1 228	1 231	1 235	1 150	1 230
Hektarertrag	29,1	27,9	27,9	38,5	43,0	39,4	37,5	44,9
Ernteertrag	2 935	3 042	3 128	4 731	5 297	4 869	4 318	5 527
Laos								
Erntefläche	850	480	627	916	930	960	960	...
Hektarertrag	10,0	10,0	8,0	8,1	8,1	8,2	9,7	...
Ernteertrag	570	510	500	740	754	784	932	...
Malaya								
Erntefläche	350	348	384	340	344	320	389	...
Hektarertrag	20,4	19,5	25,4	26,2	26,5	27,7	26,6	...
Ernteertrag	714	678	975	892	913	886	1 035	...
Pakistan								
Erntefläche ¹⁾	9 065	8 856	10 038	10 754	10 480	11 309	11 297	11 558
Hektarertrag	13,8	12,4	16,0	16,5	15,7	16,8	17,8	18,4
Ernteertrag	12 490	10 982	16 053	17 726	16 410	19 005	20 065	21 267
Philippinen								
Erntefläche	2 292	2 742	3 198	3 109	3 096	3 304	3 332	3 499
Hektarertrag	12,1	11,9	11,6	13,1	13,2	14,5	13,3	14,3
Ernteertrag	2 765	3 273	3 705	4 073	4 094	4 789	4 445	4 997
Thailand								
Erntefläche	5 295	5 356	5 677	5 960	6 949	5 601	6 799	...
Hektarertrag	12,8	13,7	13,7	15,4	17,2	17,1	16,0	...
Ernteertrag	6 782	7 334	7 789	9 199	11 975	9 595	10 895	...
Vietnam, Demokratische Republik ³⁾								
Anbaufläche	2 176	2 284	2 500	2 500	2 550
Hektarertrag	16,2	18,4	18,4	18,0	18,4
Ernteertrag	3 523	4 212	4 600	4 500	4 700

¹⁾ Ab 1960 Anbaufläche. — ²⁾ 1951. — ³⁾ Ohne Staatsgüter.

54. Flächen, Hektarerträge und Ernteerträge

Land	1950	1955	1960	1965	1966	1967	1968	1969
Kartoffeln								
Welt								
Erntefläche	21 400	24 400	25 200	23 434	23 005	22 937	22 808	...
Ernteertrag	260 100	243 400	283 600	284 924	293 056	308 048	315 451	288 793
Albanien								
Anbaufläche	4	4	3	4	4	4
Hektarertrag	72	79	68	89	89	89
Ernteertrag	26	30	23	33	31	31
Belgien								
Erntefläche	98	84	79	57	59	62	55	43
Hektarertrag	235	260	239	247	249	313	285	344
Ernteertrag	2 318	2 184	1 894	1 419	1 475	1 943	1 566	1 478
Bulgarien								
Anbaufläche	30	31	43	37	34	33	31	29
Hektarertrag	49	106	100	70	113	106	114	118
Ernteertrag	150	364	478	285	421	381	309	357
BRD¹⁾								
Anbaufläche	1 141	1 128	1 041	783	732	707	659	580
Hektarertrag	245	203	236	231	257	301	291	271
Ernteertrag	27 959	22 874	24 546	18 088	18 833	21 288	19 191	15 982
Dänemark								
Erntefläche	105	94	92	41	40	37	35	33
Hektarertrag	176	154	188	231	240	229	247	201
Ernteertrag	1 850	1 442	1 733	937	972	857	866	663
Deutsche Demokratische Republik								
Erntefläche	812	843	770	725	694	686	672	604
Hektarertrag	169	133	102	177	185	205	188	146
Ernteertrag	13 711	11 194	14 821	12 857	12 828	14 065	12 639	8 832
Finnland								
Erntefläche	102	86	80	73	68	65	65	67
Hektarertrag	142	124	199	173	168	137	141	154
Ernteertrag	1 449	1 067	1 717	1 257	1 066	881	908	1 029
Frankreich								
Erntefläche	1 120	1 040	888	575	537	515	471	426
Hektarertrag	1131	1147	170	195	198	202	213	207
Ernteertrag	14 431	15 052	15 082	11 223	10 614	10 406	10 045	8 824
Griechenland								
Erntefläche	34	41	39	56	55	56	54	...
Hektarertrag	101	103	110	93	97	106	109	...
Ernteertrag	348	422	425	517	531	599	586	...
Großbritannien und Nordirland								
Erntefläche	500	354	335	300	271	287	279	248
Hektarertrag	193	180	217	253	243	251	245	251
Ernteertrag	9 660	6 379	7 273	7 578	6 580	7 201	6 846	6 215
Irland								
Erntefläche	136	116	95	71	68	65	59	55
Hektarertrag	214	186	193	234	248	271	274	270
Ernteertrag	2 920	2 148	1 829	1 648	1 678	1 748	1 625	1 486
Italien								
Erntefläche	383	391	378	348	347	339	319	306
Hektarertrag	62	87	101	102	111	118	124	130
Ernteertrag	2 376	3 382	3 818	3 550	3 800	4 010	3 960	3 969
Jugoslawien								
Erntefläche	239	261	288	320	333	330	332	330
Hektarertrag	43	87	114	74	97	85	87	95
Ernteertrag	1 019	2 270	3 270	2 380	3 230	2 800	2 890	3 144
Niederlande								
Erntefläche	176	153	146	123	131	138	147	145
Hektarertrag	240	268	286	263	316	350	344	324
Ernteertrag	4 221	4 083	4 173	3 230	4 124	4 840	5 045	4 704
Norwegen								
Erntefläche	59	56	57	48	45	40	38	34
Hektarertrag	189	175	220	235	244	201	240	225
Ernteertrag	1 116	981	1 247	1 134	1 090	807	912	765
Österreich								
Erntefläche	184	180	180	145	137	134	130	112
Hektarertrag	139	167	212	176	220	228	267	263
Ernteertrag	2 548	3 006	3 809	2 539	3 007	3 049	3 473	2 941

Fußnoten siehe Seite 67*.

54. Flächen, Hektarerträge und Ernteerträge

Land	1950	1955	1960	1965	1966	1967	1968	1969
Noch: Kartoffeln								
Polen								
Anbaufläche	2 616	2 702	2 876	2 765	2 712	2 741	2 720	2 718
Hektarertrag	138	100	132	154	169	170	185	165
Ernteertrag	36 130	27 021	37 855	42 065	45 798	48 214	50 280	44 925
Portugal								
Erntefläche	88	89	92	101	101	117	105	104
Hektarertrag	128	124	113	88	92	111	103	106
Ernteertrag	1 128	1 104	1 041	888	923	1 296	1 083	1 098
Rumänien								
Anbaufläche	229	258	292	298	306	315	316	305
Hektarertrag	70	101	103	73	108	98	116	70
Ernteertrag	1 601	2 608	3 009	2 195	3 352	3 096	3 707	2 165
Schweden								
Erntefläche	130	123	124	92	55	51	55	46
Hektarertrag	133	105	141	249	247	255	259	190
Ernteertrag	1 734	1 285	1 753	1 542	1 355	1 300	1 424	873
Schweiz								
Erntefläche	56	57	53	30	39	38	33	35
Hektarertrag	204	155	245	231	269	296	330	346
Ernteertrag	1 132	1 100	1 291	906	1 049	1 125	1 098	1 210
Spanien								
Erntefläche	360	354	395	368	375	380	382	386
Hektarertrag	80	115	117	111	118	119	116	122
Ernteertrag	2 870	4 031	4 620	4 090	4 423	4 508	4 431	4 717
Tschechoslowakei								
Anbaufläche	660	620	569	444	437	408	372	325
Hektarertrag	124	127	90	83	134	148	176	159
Ernteertrag	8 156	7 905	5 093	3 678	5 846	6 037	6 526	5 180
UdSSR								
Anbaufläche	8 534	9 091	9 144	8 012	8 392	8 331	8 301	8 100
Hektarertrag	104	79	92	103	105	115	123	113
Ernteertrag	88 612	71 761	84 374	88 676	87 853	95 464	102 184	91 730
Ungarn								
Anbaufläche	320	259	286	244	236	206	183	176
Hektarertrag	48	107	105	72	123	89	89	114
Ernteertrag	1 574	2 776	3 001	1 762	2 907	1 855	1 632	2 000
Kanada								
Erntefläche	204	129	119	121	130	124	125	125
Hektarertrag	130	142	164	173	192	172	193	183
Ernteertrag	2 651	1 837	1 940	2 087	2 490	2 130	2 409	2 288
USA								
Erntefläche	686	572	565	560	593	590	558	568
Hektarertrag	171	180	207	236	235	235	239	245
Ernteertrag	11 700	10 299	11 677	13 213	13 926	13 856	13 349	13 941
Argentinien								
Erntefläche	227	205	203	204	165	163	200	203
Hektarertrag	69	75	102	122	90	110	98	115
Ernteertrag	1 559	1 548	2 072	2 489	1 484	1 797	1 967	2 339
Braasilien								
Erntefläche	148	179	199	202	199	217	227	162
Hektarertrag	48	50	56	62	67	68	71	80
Ernteertrag	707	898	1 113	1 246	1 329	1 467	1 606	1 300
Chile								
Erntefläche	53	65	92	86	77	77	80	76
Hektarertrag	80	99	88	86	92	93	91	79
Ernteertrag	424	646	806	735	705	717	725	603
China (ohne Taiwan)								
Anbaufläche	7 700	10 059
Ernteertrag	12 400	18 900
Japan								
Erntefläche	102	210	204	213	195	183	188	...
Hektarertrag	127	138	176	191	173	199	216	...
Ernteertrag	2 442	2 908	3 594	4 056	3 383	3 638	4 056	3 572

¹⁾ Ab 1960 einschließlich Saarland. — ²⁾ Nur Erträge im Feldbau.

54. Flächen, Hektarerträge und Ernteerträge

Land	1950	1955	1960	1965	1966	1967	1968	1969
Baumwolle (Fasern)								
Welt								
Erntefläche	28 120	34 900	33 400	33 349	31 836	31 195	32 223	...
Ernteertrag	6 600	9 800	10 800	11 477	10 716	10 380	11 225	11 535
Albanien								
Anbaufläche	16	19	22	22	22	22	22	...
Hektarertrag	¹⁾ 4,4	¹⁾ 0,5	¹⁾ 7,4	3,7	3,6	3,3	3,6	...
Ernteertrag	¹⁾ 7	¹⁾ 12	¹⁾ 16	8	8	7	8	...
Bulgarien								
Anbaufläche	79	132	79	46	49	51	43	44
Hektarertrag ¹⁾	4,0	4,6	8,1	8,3	13,9	11,0	7,2	9,3
Ernteertrag ¹⁾	32	61	64	38	69	56	31	41
Griechenland								
Erntefläche	77	166	165	136	133	136	140	158
Hektarertrag	3,3	3,7	3,8	5,5	6,6	7,0	5,3	6,6
Ernteertrag	26	61	63	75	88	96	74	105
Italien								
Erntefläche	23	54	22	14	11	9	7	...
Hektarertrag	1,9	2,6	2,5	3,1	2,5	2,7	2,5	...
Ernteertrag	4	14	6	4	3	2	2	...
Jugoslawien								
Erntefläche	26	14	12	8	8	10	12	...
Hektarertrag	0,6	2,1	2,1	2,2	2,5	3,4	2,4	...
Ernteertrag	2	3	2	2	2	3	3	...
Rumänien								
Anbaufläche	94	169	1,9
Hektarertrag ¹⁾	2,9	1,2	6,1
Ernteertrag ¹⁾	27	20	1,1
Spanien								
Erntefläche	29	164	250	198	225	148	138	138
Hektarertrag	1,4	2,2	2,9	4,2	3,9	4,4	5,1	5,0
Ernteertrag	4	37	72	82	89	65	71	69
UdSSR								
Anbaufläche	2 316	2 108	2 192	2 442	2 463	2 442	2 445	2 540
Hektarertrag ¹⁾	15,3	17,7	19,6	23,2	24,3	24,5	24,3	22,5
Ernteertrag ¹⁾	3 539	3 881	4 289	5 062	5 981	5 970	5 945	5 708
Verein. Arabische Republik								
Erntefläche	829	763	787	798	781	683	615	...
Hektarertrag	4,6	4,4	6,1	6,5	5,8	6,4	7,1	...
Ernteertrag	382	335	478	521	455	437	437	...
USA								
Erntefläche	7 221	6 850	6 195	5 510	3 866	3 236	4 112	4 481
Hektarertrag	3,0	4,7	5,0	5,0	5,4	5,0	5,8	4,9
Ernteertrag	2 171	3 192	3 107	3 260	2 085	1 624	2 384	2 180
Argentinien								
Erntefläche	461	533	499	534	441	330	282	305
Hektarertrag	2,4	2,3	2,5	2,0	2,6	2,6	2,6	2,4
Ernteertrag	110	122	124	133	116	87	72	96
Brasilien								
Erntefläche	2 689	2 617	2 930	4 004	3 898	3 720	3 902	...
Hektarertrag	1,5	1,8	1,8	1,7	1,6	1,5	1,7	...
Ernteertrag	393	423	536	662	622	564	660	...
Peru								
Erntefläche	160	217	252	238	204	181	154	...
Hektarertrag	5,3	5,0	5,3	5,5	6,0	4,9	6,5	...
Ernteertrag	84	109	133	131	123	89	101	...
Afghanistan								
Erntefläche	30	68	65	121	121	121	121	...
Hektarertrag	1,8	2,8	2,1	1,7	1,9	1,8	...
Ernteertrag	7	12	18	25	21	23	22	...
Burma								
Erntefläche	78	162	134	204	173	190	152	...
Hektarertrag	0,9	1,1	1,2	0,7	0,9	1,1	0,7	...
Ernteertrag	8	18	16	15	15	21	11	...

Fußnoten siehe Seite 70*.

54. Flächen, Hektarerträge und Ernteerträge

Land	1950	1955	1960	1965	1966	1967	1968	1969
Noch: Baumwolle (Fasern)								
Indien								
Erntefläche	5 608	8 086	7 637	7 942	7 836	7 995	7 685	...
Hektarertrag	1,1	0,9	1,3	1,1	1,1	1,2	1,2	...
Ernteertrag	503	711	958	857	895	982	949	...
Pakistan								
Erntefläche	1 218	1 431	1 312	1 564	1 609	1 799	1 75	1 757
Hektarertrag	2,2	2,2	2,3	2,7	2,8	2,9	3,0	3,1
Ernteertrag	264	309	304	417	457	520	529	542
Syrien								
Erntefläche	78	249	212	295	255	239	288	...
Hektarertrag	4,6	3,4	5,2	6,1	5,5	5,0	5,5	...
Ernteertrag	35	84	111	180	141	120	159	147
Thailand								
Erntefläche	35	32	56	72	79	88	81	...
Hektarertrag	1,4	2,6	2,7	2,8	3,8	3,1	3,7	...
Ernteertrag	5	8	15	20	30	27	30	...
Türkei								
Erntefläche	448	625	621	685	712	718	713	...
Hektarertrag	2,7	2,5	2,8	4,7	5,4	5,5	6,1	...
Ernteertrag	122	167	170	325	382	396	435	415
Vietnam, Demokratische Republik								
Anbaufläche	9	15	20	20	20	20	...
Hektarertrag ¹⁾	2,7	3,1	1,0	1,0	1,0	1,0	...
Ernteertrag ¹⁾	3	5	2	2	2	2	...
Australien								
Erntefläche	1	5	12	15	22	22	31	32
Hektarertrag	1,1	1,5	1,4	6,1	9,0	8,1	10,3	10,0
Ernteertrag	1	2	9	20	17	32	32
Zuckerrüben								
Welt								
Erntefläche	4 150	5 040	6 980	8 059	7 897	7 972	7 875	7 976
Ernteertrag	95 620	120 050	185 070	200 001	213 174	234 684	261 244	227 428
Albanien ¹⁾								
Anbaufläche	1	6	6	6	6	6
Hektarertrag	45	198	126	250	267	250
Ernteertrag	6	110	73	150	100	150
Belgien								
Erntefläche	63	57	63	65	67	78	90	90
Hektarertrag	427	391	486	420	430	464	459	...
Ernteertrag	2 675	2 246	3 063	2 748	2 858	3 615	4 108	...
Bulgarien ¹⁾								
Anbaufläche	39	48	60	66	62	59	53	58
Hektarertrag	85	133	245	206	404	342	265	282
Ernteertrag	331	590	1 650	1 392	2 528	2 032	1 407	1 628
BRD ¹⁾								
Anbaufläche	103	262	294	299	294	294	290	295
Hektarertrag	362	341	420	366	425	465	470	439
Ernteertrag	6 975	8 936	12 325	10 939	12 468	13 696	13 633	12 941
Dänemark								
Erntefläche	71	57	55	60	58	53	52	51
Hektarertrag	370	356	407	312	375	422	448	...
Ernteertrag	2 634	2 022	2 230	1 883	2 159	2 219	2 339	...
Deutsche Demokratische Republik								
Erntefläche	211	215	238	221	211	209	204	192
Hektarertrag	259	266	288	263	314	333	344	253
Ernteertrag	5 460	5 712	6 837	5 804	6 611	6 948	6 998	4 856
Frankreich								
Erntefläche	¹⁾ 320	¹⁾ 340	385	395	295	314	404	399
Hektarertrag	320	302	445	429	436	407	435	439
Ernteertrag	¹⁾ 10 234	¹⁾ 9 805	17 990	16 961	12 889	12 769	17 557	17 525

Fußnoten siehe Seite 70*.

54. Flächen, Hektarerträge und Ernteerträge

Land	1950	1955	1960	1965	1966	1967	1968	1969
Noch: Zuckerrüben								
Großbritannien und Nordirland								
Erntefläche	172	171	175	183	179	184	187	185
Hektarertrag	308	271	419	372	368	375	381	...
Ernteertrag	5 300	4 629	7 331	6 813	6 599	6 884	7 118	...
Irland								
Erntefläche	24	22	27	27	22	28	26	24
Hektarertrag	247	272	347	286	325	370	421	...
Ernteertrag	588	607	951	769	704	956	1 092	...
Italien								
Erntefläche	174	225	247	282	298	345	306	300
Hektarertrag	251	358	316	322	378	391	375	354
Ernteertrag	4 360	8 051	7 530	9 079	11 259	13 507	11 457	10 630
Jugoslawien								
Erntefläche	98	70	78	80	106	102	79	95
Hektarertrag	86	199	294	329	380	361	368	393
Ernteertrag	851	1 380	2 290	2 620	4 030	3 680	2 910	3 730
Niederlande								
Erntefläche	67	67	93	92	92	100	104	103
Hektarertrag	435	447	505	389	398	508	495	490
Ernteertrag	2 913	2 984	4 076	3 573	3 645	5 074	5 128	5 042
Österreich								
Erntefläche	29	45	45	38	47	42	44	46
Hektarertrag	281	320	425	383	495	476	440	...
Ernteertrag	821	1 439	1 906	1 462	2 308	2 006	1 936	...
Polen ¹⁾								
Anbaufläche	287	302	401	476	435	434	414	410
Hektarertrag	222	186	256	259	313	358	357	276
Ernteertrag	6 377	7 286	10 262	12 314	13 620	15 521	14 800	11 320
Rumänien ²⁾								
Anbaufläche	72	150	200	190	194	170	185	188
Hektarertrag	88	138	170	172	225	218	213	201
Ernteertrag	633	2 000	3 399	3 275	4 368	3 830	3 930	3 783
Schweden								
Erntefläche	54	53	51	42	41	41	41	40
Hektarertrag	363	317	470	321	348	430	485	393
Ernteertrag	1 978	1 663	2 414	1 340	1 434	1 778	1 988	1 573
Spanien								
Erntefläche	90	98	145	146	148	171	170	194
Hektarertrag	149	232	247	252	249	250	272	254
Ernteertrag	1 336	2 142	3 572	3 670	3 691	4 282	4 620	4 921
Tschechoslowakei ³⁾								
Anbaufläche	221	216	242	220	225	198	188	176
Hektarertrag	285	285	346	255	329	368	415	318
Ernteertrag	6 297	6 162	8 368	5 288	7 404	7 295	7 787	5 586
UdSSR ⁴⁾								
Anbaufläche	1 308	1 759	3 043	3 882	3 803	3 797	3 560	3 384
Hektarertrag	159	176	191	188	195	230	266	210
Ernteertrag	20 819	31 049	57 728	72 276	74 037	87 111	94 340	70 983
Ungarn ⁵⁾								
Anbaufläche	112	113	133	121	108	104	104	97
Hektarertrag	146	198	253	288	331	324	334	340
Ernteertrag	1 640	2 241	3 370	3 452	3 570	3 356	3 471	3 303
Kanada								
Erntefläche	41	33	35	34	33	34	32	32
Hektarertrag	249	268	286	301	322	294	270	286
Ernteertrag	1 023	890	997	1 036	1 057	992	870	914
USA								
Erntefläche	374	300	387	505	470	454	571	637
Hektarertrag	328	370	385	376	393	384	403	362
Ernteertrag	12 279	11 093	14 897	18 974	18 454	17 417	23 009	23 035
Türkei								
Erntefläche	51	95	203	158	153	150	127	102
Hektarertrag	168	183	216	217	289	351	373	...
Ernteertrag	855	1 736	4 385	3 421	4 422	5 253	4 716	...

¹⁾ Rohbaumwolle. — ²⁾ Zuckerrüben für die Verarbeitung in Zuckerfabriken. — ³⁾ Ab 1960 einschließlich Saarland. — ⁴⁾ Nur für Zuckerproduktion bestimmte Fläche. — ⁵⁾ Nur Ablieferung bei den Zuckerfabriken.

54. Flächen und Ernteerträge

Land	1948/52	1955	1960	1965	1966	1967	1968
Zuckerrohr ¹⁾							
Welt							
Ernteertrag	268 300	317 800	426 900	517 960	516 953	514 551	535 092
Spanien							
Erntefläche	5	5	5	6	5	5	5
Ernteertrag	²⁾ 301	²⁾ 426	320	414	430	360	450
Mauritius							
Erntefläche	64	72	80	82	83	81	80
Ernteertrag	3 737	²⁾ 4 228	²⁾ 2 394	5 084	4 843	5 814	5 152
Südafrika							
Erntefläche	84	102	103	152	105	197	195
Ernteertrag ³⁾	4 789	7 263	7 847	8 406	14 103	16 913	13 720
Vereinigte Arabische Republik							
Anbaufläche	37	47	40	56	58	65	65
Ernteertrag	2 185	4 139	4 075	5 199	5 261	6 074	6 000
Jamaika							
Erntefläche	46	62	82	60	60	60	55
Ernteertrag	2 686	3 725	4 438	4 900	4 400	4 300	3 800
Kuba							
Erntefläche	1 200	.	1 261	979	1 030	1 000	1 000
Ernteertrag	45 920	.	54 335	36 846	50 882	44 000	39 000
Mexiko							
Erntefläche	203	.	348	456	473	475	480
Ernteertrag	10 419	.	19 167	27 140	24 644	28 025	30 000
Portoriko							
Erntefläche	151	139	129	107	105	93	90
Ernteertrag	9 947	9 350	9 750	8 586	7 403	5 979	5 350
USA							
Erntefläche	126	115	123	236	239	241	234
Ernteertrag	5 759	6 188	6 475	20 670	21 400	23 314	21 795
Argentinien							
Erntefläche	229	287	242	250	242	191	190
Ernteertrag	7 596	9 321	9 560	13 100	11 960	8 576	9 500
Brasilien							
Anbaufläche	848	1 073	1 340	1 705	1 636	1 681	1 687
Ernteertrag	32 837	40 946	56 927	75 853	75 788	77 087	76 611
Peru							
Erntefläche	32	38	47	54	50	54	48
Ernteertrag	4 257	5 870	7 288	8 463	7 943	8 400	7 000
China (ohne Taiwan)							
Anbaufläche	¹⁾ 183	.	400	420	430	445
Ernteertrag	²⁾ 2 042	²⁾ 7 116	.	23 500	24 500	26 000	27 500
Indien							
Anbaufläche	1 072	1 847	2 343	2 780	2 301	2 047	2 461
Ernteertrag	53 865	60 543	104 127	119 642	92 826	95 500	117 572
Indonesien							
Erntefläche	67	98	99	115	126	125	125
Ernteertrag	8 266	.	.	9 170	8 180	8 720	8 130
Pakistan							
Anbaufläche	304	392	501	751	817	671	703
Ernteertrag	10 110	12 235	15 659	20 981	30 182	26 371	29 385
Philippinen⁴⁾							
Anbaufläche	170	271	.	298	288	300	312
Ernteertrag	7 700	13 044	10 825	13 282	15 277	15 525	15 550
Vietnam, Demokratische Republik							
Anbaufläche	5	10	24	21	19	19
Ernteertrag	100	452	800	700	600	600
Vietnam (Süd-)							
Anbaufläche	20	32	33	26	15	15
Ernteertrag	518	932	936	770	426	450
Australien							
Erntefläche	112	151	138	204	225	224	230
Ernteertrag ⁵⁾	6 686	9 048	9 313	14 382	16 953	17 026	18 696

¹⁾ Die Angaben beziehen sich, falls nicht anders vermerkt, auf das zum Zweck der Zuckergewinnung geerntete Rohr. — ²⁾ Die Angaben beziehen sich auf das in Fabriken verarbeitete Zuckerrohr. — ³⁾ 1952. — ⁴⁾ 1949. — ⁵⁾ Nur für Zentrifugal-Zucker.

54. Flächen und Ernteerträge

Land	1950	1955	1960	1965	1966	1967	1968	1969
Kaffee								
Welt								
Ernteertrag	2 190	2 870	3 960	5 029	3 766	4 403	3 749	4 067
Angola								
Ernteertrag	46,6	79,0	166,2	205,0	225,7	235,2	186,0	201,0
Äthiopien								
Ernteertrag	31,2	54,0	66,0	140,0	155,0	155,0	165,0	...
Elfenbeinküste								
Ernteertrag	185,6	272,6	130,8	287,8	204,0	240,0
Kamerun								
Ernteertrag	8,2	13,9	40,5	74,1	63,3	66,0	63,7	66,0
Kenia								
Ernteertrag	¹⁾ 9,9	24,3	33,6	39,4	52,1	49,3	50,0	...
Kongo (Kinshasa)								
Ernteertrag	¹⁾ 20,7	63	54,0	58,5	54,0	60,0	60,0	60,0
Madagaskar								
Ernteertrag	104	54,6	183	198	205	71,0	67,0	...
Tanganjika								
Ernteertrag	30,7	54,6	61,1	55,0	52,0	71,0	67,0	...
Uganda								
Ernteertrag	18,3	19,3	26,6	41,4	48,8	51,3	61,0	...
Dominikanische Republik								
Ernteertrag	39,0	63,3	118,6	219,5	163,8	156,1	189,0	165
El Salvador								
Ernteertrag	25,0	32,6	35,4	36,0	80,3	38,1	32,4	36,0
Guatemala								
Ernteertrag	65,0	75,0	93,7	109,2	123,0	144,0	114,0	138,0
Haiti								
Ernteertrag	147	181	218	278	337	330	330	330
Kostarika								
Ernteertrag	61,8	66,5	98,7	123,0	100,2	111,0	104,4	111
Kuba								
Ernteertrag	36,0	40,8	24,0	34,5	27,9	30,0	27,9	30
Mexiko								
Ernteertrag	23,9	25,3	69,9	61,5	72,9	82,6	77,2	82,9
Brasilien								
Ernteertrag	32,8	54,4	42,0	23,0	33,4	34,3	30,0	30,0
Braslien								
Ernteertrag	165	215	304	235	300	290	291	...
Braslien								
Ernteertrag	65,6	88,3	124,3	159,0	185,0	165,0	171,0	180,0
Ecuador								
Ernteertrag	2 663	3 266	4 420	3 511	3 057	2 792	2 623	...
Kolumbien								
Ernteertrag	1 071,4	1 370,0	1 796,6	1 831,8	1 202,0	1 507,5	1 057,5	...
Peru								
Ernteertrag	23,4	22,6	33,3	66,2	74,4	67,0	52,9	48,0
Venezuela								
Ernteertrag	337,8	335,1	462,0	492,0	456,0	477,0	480,0	474,0
Indien								
Ernteertrag	5,6	12,1	32,5	48,3	52,4	52,8	51,6	57,6
Indonesien								
Ernteertrag	354	340	303	340	303	303
Philippinen								
Ernteertrag	34,0	46,3	53,0	54,4	61,0	61,8	62,2	...
Indien								
Ernteertrag	18,7	34,8	68,0	61,6	63,5	77,8	59,2	70,3
Indonesien								
Ernteertrag	36,1	63,4	91,9	107,8	111,4	150,0	120,0	120,0
Philippinen								
Ernteertrag	4,6	7,1	32,3	44	46	50	49	...
Ernteertrag	4,6	7,1	32,3	44,1	42,8	44,3	43,9	48,3

¹⁾ Auf großen Pflanzungen. — ²⁾ Früheres Belgisch-Kongo.

54. Flächen und Ernteerträge

Land	1950	1955	1960	1965	1966	1967	1968	1969
Tee								
Welt								
Ernteertrag	570	810	970	1 145	1 176	1 190	1 238	1 267
Kenia ¹⁾								
Anbaufläche		10	15	21	21	21	21	30
Ernteertrag	6,7	8,6	13,8	25,4	19,8	22,8	29,8	35,3
Malawi								
Anbaufläche		11	12	14	14	14	15	15
Ernteertrag	7,0	7,9	11,8	13,0	15,4	16,8	15,8	16,9
Mosambik								
Anbaufläche		12	15	13	13	13	13	14
Ernteertrag	3,1	6,0	9,0	10,7	14,0	14,4	14,3	15,9
Uganda								
Anbaufläche		4	7	11	12	14	15	16
Ernteertrag	1,9	3,2	4,7	8,4	11,2	11,2	15,2	17,6
Argentinien ¹⁾								
Anbaufläche		7	31	19	24	21	28	28
Ernteertrag	1,0	3,4	6,5	11,0	15,4	16,3	14,4	19,0
Ceylon								
Anbaufläche	227	229	235	240	242	242	242	241
Ernteertrag	143,4	172,4	107,2	228,2	222,3	220,7	224,8	219,6
Indien								
Anbaufläche	314	320	331	342	345	348	350	350
Ernteertrag	275,5	307,7	321,1	366,4	370,0	382,5	402,7	394,5
Indonesien ¹⁾								
Anbaufläche	67	145	73	63	58	58	58	57
Ernteertrag	35,4	60,5	41,3	40,6	32,0	33,4	41,4	39,5
Japan								
Anbaufläche	27 ¹	38	49	40	48	49	49	50
Ernteertrag	42,0	72,9	77,6	77,4	83,1	85,0	85,0	89,6
Pakistan								
Anbaufläche	30	30	32	37	38	40	42	45
Ernteertrag	24,2	23,8	19,2	27,1	29,3	29,7	28,3	29,9
Kakaobohnen								
Welt								
Ernteertrag	790	832	1 200	1 223	1 350	1 366	1 249	...
Elfenbeinküste								
Ernteertrag			244	308	320	332
Ernteertrag			93,6	113,3	149,9	146,6	144,5	...
Ghana								
Ernteertrag ¹⁾		240,7	439,0	415,7	381,0	423,5	338,7	...
Kamerun								
Ernteertrag			81,6	78,8	86,5	93,0	103,0	...
Nigeria								
Ernteertrag ¹⁾	112,0	116,3	189,2	184,6	267,2	235,0	186,3	...
Dominikanische Republik								
Ernteertrag	32,7	25,9	35,0	30,5	28,0	29,0	25,0	...
Kostarika								
Ernteertrag	2,9	7,0	13,4	7,0	9,6	8,5	8,0	...
Kuba								
Ernteertrag	2,5	2,0	2,8	1,9	1,5	1,5	1,5	...
Mexiko								
Ernteertrag	30	36	52	70	70	26,7	28,2	...
Ernteertrag	8,6	13,8	10,5	24,0	25,2
Brasilien ¹⁾								
Ernteertrag	276	368	471	482	456	473	433	...
Ernteertrag	136,3	157,9	163,2	160,8	170,4	194,7	149,3	...
Ecuador								
Ernteertrag	25,3	165	165	247	53,0	76,0	65,0	...
Ernteertrag		27,2	37,9	36,0
Kolumbien								
Ernteertrag	14,6	14,0	14,0	17,0	18,0	18,0	19,0	...
Venezuela								
Ernteertrag	17,4	18,4	13,8	22,9	23,1	24,7	24,9	...

¹⁾ Auf großen Pflanzungen (Indonesien: etwa 50 % des Gesamternteertrages). — ²⁾ Ab 1960 (Brasilien ab 1955) Erntefahre, beginnend am 1. Mai des angegebenen Jahres. — ³⁾ Export. — ⁴⁾ Anbaufläche.

54. Ernteerträge

Land	1950	1955	1960	1965	1966	1967	1968	1969
Apfelsinen, Mandarinen, Klementinen								
Welt ¹⁾	12 100	14 600	17 000	21 842	25 942	23 587	27 450	27 837
Griechenland	91	151	215	408	480	320	470	...
Italien	642	727	862	1 176	1 370	1 439	1 683	1 705
Spanien	916	1 141	1 529	1 849	2 320	2 031	1 815	2 111
Algerien	258	341	347	305	382	381	412	...
Marokko	²⁾ 175	238	444	523	620	701	775	700
Südafrika	214	274	373	532	522	503	510	...
Verein. Arabische Republik	264	327	199	399	567	613	495	...
Kuba	48	75	79	91	127	123	130	...
Mexiko ³⁾	555	595	776	863	880	882	892	...
USA	4 700	5 360	4 783	5 649	7 087	5 262	7 526	7 601
Argentinien	372	488	717	521	789	755	816	1 029
Brasilien	⁴⁾ 1 203	1 406	1 918	2 485	2 544	2 701	2 933	...
Israel	279	379	425	685	682	812	965	910
Japan	426	554	1 071	1 568	2 000	1 850	2 612	...
Türkei	39	193	243	343	368	451	542	...
Australien	143	150	189	210	248	225	301	261
Pampelmusen								
Welt ¹⁾	1 800	1 900	1 900	2 320	2 706	2 299	2 715	2 699
Spanien	1	2	4	4	4	5	5	...
Algerien	2	5	7	5	5	4	3	3
Marokko	²⁾ 2	7	13	12	11	12	10	12
Südafrika	17	13	23	80	78	78	89	...
Jamaika	23	25	25	34	19	23	21	...
Kuba	7	7	7	11	13	14	15	...
USA	1 640	1 616	1 588	1 718	2 081	1 616	2 004	1 070
Argentinien	7	17	40	72	84	82	84	111
Israel	44	57	60	162	185	226	220	210
Philippinen	18	19	23	25	27	29	28
Australien	5	6	9	11	8	11	9	9
Zitronen, Limonen und andere Zitrusfrüchte								
Welt ¹⁾	1 400	1 700	2 100	3 009	3 082	3 235	3 434	3 353
Griechenland	30	44	80	162	162	124	100	100
Italien	350	333	376	602	659	721	826	790
Spanien	51	37	88	95	92	113	82	104
Algerien	8	15	14	15	16	15	14	13
Südafrika ⁴⁾	4	5	12	22	23	23	23	...
Verein. Arabische Republik	54	38	40	83	67	87	99	...
Mexiko	⁴⁾ 62	⁴⁾ 81	115	168	170	171	172	...
USA	492	490	526	607	598	677	645	706
Argentinien ⁴⁾	58	81	87	70	89	75	179	194
Brasilien	—	20	33	44	44	47	50	...
Israel ⁴⁾	7	16	22	31	38	44	45	40
Japan ⁴⁾	22	22	43	71	89	95	126	...
Türkei	7	24	64	79	85	90	130	...
Australien	18	17	18	17	21	23	17	18

¹⁾ Bis 1960 ohne UdSSR. — ²⁾ Früheres Französisch-Marokko. — ³⁾ Nur Apfelsinen. — ⁴⁾ Nur Zitronen. — ⁵⁾ Einschließlich Pampelmusen.

55. Viehbestand: Rinder

Land	Zählungs- monat	1950	1960	1965	1967	1968	1969	Viehbesatz je 100 ha landwirt- schaftlicher Nutzfläche ¹⁾ Stück
		1 000 Stück						
Welt ²⁾	740 100	936 400	1050 780	1089 665	1099 420	1107 200	.
Albanien	Jahresende	434	427	432	440	36
Belgien	Mai	2 112	2 606	2 731	2 773	2 759	2 839	175
Bulgarien	Jahresende	1 947	1 642	1 577	1 461	1 386	1 333	22
BRD ³⁾	Dezember	11 149	12 867	13 677	13 979	14 059	14 284	103
Dänemark	Juli	3 053	3 397	3 345	3 282	3 141	3 002	100
Deutsche Demokratische Republik	Jahresende	3 615	4 675	4 762	5 019	5 109	5 171	82
Finnland	Juni	1 772	1 922	2 028	2 036	2 071	2 153	76
Frankreich	Oktober	15 801	19 502	20 640	21 184	21 680	22 093	66
Griechenland	Dezember	815	1 074	1 017	1 082	1 094	1 078	12
Großbritannien u. Nordirland ⁴⁾	Juni	10 620	11 771	11 943	12 342	12 151	12 373	64
Irland	Juni	4 322	4 742	5 359	5 686	5 546	5 570	116
Italien	Januar	8 381	9 399	9 183	9 503	9 539	10 024	49
Jugoslawien	Januar	5 236	5 297	5 219	5 710	5 693	5 261	36
Luxemburg	Mai	119	150	162	183	187	191	140
Niederlande ⁴⁾	Mai	2 723	3 507	3 751	4 030	4 116	4 324	194
Norwegen ⁴⁾	Juni	1 237	1 129	1 059	996	1 008	1 050	106
Österreich	Dezember	2 281	2 387	2 441	2 480	2 433	...	62
Polen	Jahresende ⁵⁾	7 200	8 695	9 480	10 123	10 530	10 285	53
Rumänien	Jahresende	4 502	4 530	4 935	5 332	5 136	5 035	34
Schweden	Juni	2 648	2 501	2 211	2 083	2 065	2 005	58
Schweiz	April	1 530	1 746	1 773	1 835	1 855	1 869	86
Tschechoslowakei	Jahresende	4 303	4 387	4 389	4 437	4 249	4 223	59
UdSSR	Jahresende	57 089	75 780	93 436	97 167	95 735	95 151	17
Ungarn	Jahresende	2 022	1 965	1 920	2 050	2 018	1 915	28
Vereinigte Arabische Republik	.	.	1 588	1 608	1 651	1 673	1 700	61
Kanada ⁴⁾	Dezember	8 292	10 704	11 908	11 757	11 783	11 483	18
Mexiko	Dezember	14 500	⁶⁾ 29 938	31 516	34 747	35 000	34 900	34
USA ⁴⁾	Januar	82 025	98 236	109 000	108 645	109 152	109 661	25
Argentinien	Juni	.	44 550	40 709	51 227	51 465	51 600	29
Brasilien	Dezember	52 655	73 962	84 167	89 069	89 896	92 276	67
Chile	⁷⁾ 2 331	2 913	2 870	3 097	2 876	2 850	20
Burma	Juni	4 454	5 253	6 394	6 617	6 750	6 850	42
Indien	133 841	175 557	175 900	176 000	176 100	176 200	99
Indonesien	Jahresende	3 750	4 947	6 537	6 893	6 816	6 900	39
Koreanische Volksdemokrati- sche Republik	⁸⁾ 787	672	685	700	720
Mongolei	Jahresende	1 938	1 906	2 093	2 031	1 979	1 991	1
Pakistan	24 296	24 064	35 200	35 700	36 000	36 200	.
Philippinen	März	735	1 110	1 560	1 576	1 644	1 700	18
Syrien	Dezember	429	432	506	466	497	510	5
Türkei	Dezember	10 216	12 435	13 211	13 769	14 165	13 761	26
Vietnam, Demokratische Republik	Oktober	.	2 330	⁹⁾ 2 304
Australien	März	14 040	16 502	18 816	18 270	19 182	20 772	4
Neuseeland	Januar	4 954	5 992	6 801	7 747	8 247	8 557	63

¹⁾ Für das letzte ausgewiesene Jahr, errechnet mit der landwirtschaftlichen Nutzfläche des letztvorliegenden Jahres (siehe Seite 55*). — ²⁾ Statt 1950: 1949/50 usw. — ³⁾ Ab 1960 einschließlich Saarland. — ⁴⁾ In landwirtschaftlichen Betrieben. — ⁵⁾ Bis 1960: Juni. — ⁶⁾ Ohne Angabe des Zählungsmonats. — ⁷⁾ 1949. — ⁸⁾ 1963.

55. Viehbestand: Schweine

Land	Zählungs- monat	1950	1960	1965	1967	1968	1969	Viehbesatz je 100 ha landwirt- schaftlicher Nutzfläche ¹⁾ Stück
		1 000 Stück						
Welt ²⁾	297 200	524 600	575 504	598 894	605 172	611 500	.
Albanien	Jahresende	47	130	141	142	144	148	12
Belgien	Mai	1 344	1 740	1 847	2 323	2 470	2 780	171
Bulgarien	Jahresende	818	2 553	2 408	2 314	2 140	1 967	33
BRD ³⁾	Dezember	11 890	15 776	17 714	19 022	18 721	19 315	140
Dänemark	Juli	3 235	6 147	8 591	8 486	7 963	8 023	266
Deutsche Demokratische Republik	Jahresende	5 705	8 316	8 878	9 254	9 523	9 237	147
Finnland	Juni	449	432	612	724	680	792	28
Frankreich	Oktober	6 824	8 603	9 043	9 840	10 693	10 020	30
Griechenland	Dezember	582	628	558	640	614	...	7
Großbritannien u. Nordirland ⁴⁾	Juni	2 986	5 724	7 979	7 107	7 387	7 804	40
Irland	Juni	645	951	1 266	985	1 055	1 100	23
Italien	Januar	4 052	4 142	5 409	5 292	6 185	7 298	36
Jugoslawien	Januar	4 295	6 210	6 895	5 525	5 865	5 093	35
Niederlande ⁵⁾	Mai	1 860	2 955	3 752	4 295	4 683	4 780	215
Norwegen ⁶⁾	Juni	422	492	568	500	610	630	63
Österreich	Dezember	2 523	2 090	2 638	2 932	3 094	...	79
Polen	Jahresende ⁷⁾	9 350	12 615	14 367	14 384	14 677	14 755	75
Rumänien	Jahresende	2 197	4 300	5 365	5 752	5 853	5 972	40
Schweden	April	1 263	1 915	1 893	2 029	2 043	2 030	58
Schweiz	April	908	1 351	1 672	1 620	1 849	1 920	88
Tschechoslowakei	Jahresende	3 802	5 962	5 544	5 601	5 136	5 037	71
UdSSR	Jahresende	24 372	58 674	59 576	59 867	49 047	50 011	10
Ungarn	Jahresende	4 782	6 388	6 590	6 647	5 806	5 700	83
Kanada ⁸⁾	Dezember	5 418	5 003	5 577	5 785	6 060	5 697	9
Mexiko	10 205	13 132	14 476	14 950	15 000	15
USA ⁹⁾	Januar	60 502	59 026	50 792	53 249	55 265	57 205	13
Argentinien	Juni	^{*)} 3 000	3 800	3 700	4 000	3 800	3 900	2
Brasilien	Dezember	26 059	47 944	62 534	62 080	63 406	65 640	48
Chile	600	964	1 022	1 022	1 085	1 120	8
Peru	Dezember	995	^{*)} 1 404	^{*)} 1 997	^{*)} 1 782	^{*)} 1 720	^{*)} 1 700	^{*)} 6
Burma	März	390	614	851	1 282	1 300	1 400	9
China (ohne Taiwan)	Dezember	^{*)} 57 750	185 000	206 000	213 000	215 000
Indien	3 653	5 176	5 010	4 900	4 890	4 850	3
Koreanische Volksdemokrati- sche Republik	^{*)} 660	1 123	1 200	1 280	1 300
Philippinen	März	^{*)} 4 078	6 573	6 939	5 497	6 090	6 300	67
Vietnam, Demokratische Republik	3 751	4 230	6 000	6 200	6 300	.
Australien	März	1 123	1 424	1 660	1 804	2 056	2 289	0,5
Neuseeland	Januar	555	660	716	603	614	563	4

¹⁾ Für das letzte ausgewiesene Jahr, errechnet mit der landwirtschaftlichen Nutzfläche des letztvorliegenden Jahres (siehe Seite 55*). — ²⁾ Statt 1950: 1949/50 usw. — ³⁾ Ab 1960 einschließlich Saarland. — ⁴⁾ In landwirtschaftlichen Betrieben. — ⁵⁾ Bis 1960: Juni. — ⁶⁾ 1949. — ⁷⁾ Ohne Angabe des Zählungsmonats. — ⁸⁾ Januar.

55. Viehbestand: Schafe

Land	Zählungs- monat	1950	1960	1965	1967	1968	1969	Viehbesatz je 100 ha landwirt- schaftlicher Nutzfläche ¹⁾ Stück
		1 000 Stück						
Welt ¹⁾		736 000	991 600	1025 403	1047 186	1063 602	1078 800	
Albanien	Jahresende	1 707	1 549	1 637	1 630	1 625	...	131
Belgien	Mal	187	162	159	165	162	160	10
Bulgarien	Jahresende	7 820	9 333	10 312	9 905	9 652	9 223	153
BRD ²⁾	Dezember	1 643	1 035	796	809	829	840	6
Dänemark	Juli	61	44	93	122	110	90	3
Deutsche Demokratische Republik	Jahresende	1 085	2 015	1 963	1 818	1 793	1 696	27
Finnland	Juni	1 220	341	199	173	155	168	6
Frankreich	Oktober	7 510	9 063	9 056	9 248	9 506	...	28
Griechenland	Dezember	6 056	9 353	7 848	7 829	7 919	7 804	86
Großbritannien u. Nordirland ³⁾	Juni	20 430	27 871	29 911	28 885	28 004	26 604	137
Irland	Juni	2 385	4 314	5 014	4 239	4 073	4 000	84
Italien	Januar	10 295	8 342	7 866	8 212	8 285	8 206	40
Jugoslawien	Januar	10 042	11 449	9 433	10 329	10 345	9 730	66
Niederlande ⁴⁾	Mal	390	456	484	529	552	554	25
Norwegen ⁵⁾	Juni	1 812	1 842	1 989	2 067	1 946	1 920	193
Österreich	Dezember	302	175	142	130	126	...	3
Polen	Jahresende ⁶⁾	2 199	3 662	2 572	2 770	2 787	2 631	13
Rumänien	Jahresende	10 222	11 500	13 125	14 380	14 298	13 836	92
Schweden	Juni	279	156	225	272	286	332	10
Schweiz	April	170	210	249	236	280	290	13
Tschechoslowakei	Jahresende	596	646	614	770	908	977	14
UdSSR	Jahresende	82 595	133 014	129 764	138 461	140 587	130 633	24
Ungarn	Jahresende	990	2 250	2 460	2 300	2 396	2 250	33
Algerien ⁷⁾	November	4 541	6 360	5 000	7 000	7 534	...	17
Vereinigte Arabische Republik			1 578	1 855	2 044	2 148	2 200	79
Guatemala	April-Mai	712	841	794	800	800	800	32
Kanada ⁸⁾	Dezember	1 259	1 069	852	700	671	620	1
Mexiko		5 100	5 013	6 073	6 695	6 706	6 706	7
USA ⁹⁾	Januar	30 743	33 170	25 127	23 898	22 140	21 238	5
Argentinien	Juni		50 200	49 000	48 000	47 800	47 600	28
Brasilien	Dezember	¹⁰⁾ 14 251	18 162	21 906	22 170	23 065	24 606	18
Chile		¹¹⁾ 6 435	6 298	6 690	6 502	6 675	6 700	46
Peru		18 518	15 136	14 548	15 233	15 100	15 000	50
Uruguay	Mal	22 646		21 874	21 400	21 500	21 600	138
China (ohne Taiwan) ¹²⁾		¹³⁾ 42 350	108 860	24
Indien		35 846	40 223	41 650	42 100	42 250	42 400	14
Indonesien	September ¹⁴⁾	2 334	2 421	2 360	2 400	2 450	2 500	1
Japan ¹⁵⁾	Februar	364	788	207	113	83	64	...
Koreanische Volksdemokrati- sche Republik ¹⁶⁾		¹⁷⁾ 13	105	161	160	165	...	9
Mongolei	Jahresende	12 575	12 102	13 838	18 059	12 091	12 631	...
Pakistan		6 145	8 100	10 800	11 000	11 050	11 100	...
Syrien		2 750	3 649	5 075	5 569	5 938	6 000	53
Türkei	Dezember	23 073	34 463	32 654	34 379	35 878	36 587	69
Australien	März	112 891	155 174	170 621	164 237	166 912	174 602	36
Neuseeland	Juni ¹⁸⁾	¹⁹⁾ 31 500	47 134	53 748	60 030	60 474	60 100	441

¹⁾ Für das letzte ausgewiesene Jahr, errechnet mit der landwirtschaftlichen Nutzfläche des letztvorliegenden Jahres (siehe Seite 55*). — ²⁾ Statt 1950: 1949/50 usw. — ³⁾ Ab 1960 einschließlich Saarland. — ⁴⁾ In landwirtschaftlichen Betrieben. — ⁵⁾ Bis 1960: Juni. — ⁶⁾ Ohne die Schafe im Saharagebiet. — ⁷⁾ 1951. — ⁸⁾ 1948/49. — ⁹⁾ Schafe und Ziegen. — ¹⁰⁾ 1949. — ¹¹⁾ 1958. — ¹²⁾ 1950: Januar. — ¹³⁾ 1950: April.

56. Erzeugung von Wolle¹⁾

Land	1950	1955	1960	1965	1966	1967	1968	1969
	1 000 t							
Welt	1 829,6	2 183,0	2 528,0	2 599,0	2 681,8	2 710,8	2 803,3	...
Bulgarien	13,8	14,4	21,0	25,8	25,5	27,2	28,9	28,3
BRD ²⁾	8,7	4,9	4,3	3,3	3,2	3,2	3,2	...
Deutsche Demokratische Republik	³⁾ 7,1	7,9	8,1	8,3	8,1	8,0	7,9
Frankreich	16,0	24,9	25,9	25,5	23,8	21,8	20,4	...
Griechenland	7,0	10,6	11,5	8,0	7,9	8,1	7,9	...
Großbritannien und Nord- Irland ⁴⁾	41,0	46,2	55,0	58,6	59,6	57,7	54,0	...
Irland ⁴⁾	6,0	8,2	11,2	11,8	11,6	10,7	10,1	...
Italien ⁵⁾	18,0	13,1	12,7	13,0	12,3	12,5	11,9	...
Jugoslawien ⁶⁾	16,0	16,3	13,5	12,6	13,5	13,8	13,5	...
Norwegen	3,0	3,6	4,5	6,0	5,3	5,0	5,2	...
Polen	4,4	9,8	9,0	7,5	8,0	8,6	8,8	8,8
Portugal ⁴⁾	10,0	10,9	11,2	13,4	13,5	14,1	12,8	...
Rumänien	15,6	20,7	21,9	25,4	26,1	28,6	30,6	30,8
Spanien	39,0	34,0	36,3	⁷⁾ 29,4	⁷⁾ 29,0	⁷⁾ 35,9	⁷⁾ 27,5	...
Tschechoslowakei	1,6	3,0	2,5	2,0	2,2	2,7	3,3	3,8
UdSSR	172,0	251,0	354,0	354,0	368,0	392,0	412,0	387,0
Ungarn	4,4	5,7	8,2	10,1	9,9	10,1	10,9	10,8
Algerien	5,0	8,5	6,5	8,2	10,5	12,0	13,0	...
Südafrika	100,0	131,5	135,4	148,4	135,7	140,2	145,8	...
Kanada ⁸⁾	4,0	3,6	3,5	2,6	2,3	1,7	1,6	...
Mexiko	6,0	4,0	7,1	7,8	8,0	8,3	8,5	...
USA ⁹⁾	118,0	138,2	146,3	109,3	107,1	103,0	95,7	...
Argentinien	195,0	170,0	192,0	186,0	198,0	190,0	174,0	...
Brasilien	20,0	27,5	22,7	29,1	27,9	28,3	30,7	...
Chile	20,0	19,0	22,2	25,4	24,0	23,1	25,0	...
Peru	9,0	10,0	10,0	11,9	11,9	12,7	16,0	...
Uruguay	76,0	88,5	⁷⁾ 79,5	78,0	88,0	80,0	84,0	...
Irak	16,0	15,4	12,7	12,7	12,7	12,7	13,2	...
Japan	1,0	2,7	2,9	0,8	0,5	0,4	0,3	...
Pakistan	11,0	13,6	15,6	20,0	20,0	20,4	20,4	...
Türkei	30,0	36,7	47,4	43,0	44,0	46,0	47,5	...
Australien	496,0	639,6	737,1	754,2	799,4	802,7	879,4	...
Neuseeland	177,0	209,6	266,5	315,2	321,8	330,3	331,9	...

¹⁾ Roh-(Schweiß-)Basis. — ²⁾ Ab 1960 einschließlich Saarland. — ³⁾ Staatliches Aufkommen. — ⁴⁾ Ohne exportierte Wollfelle (Irland ab 1960). — ⁵⁾ Nur Schurwolle. — ⁶⁾ Ohne Neufundland. — ⁷⁾ Reißwolle ist mit 170 Prozent ihres tatsächlichen Gewichtes als Äquivalent für Schweißwolle einbezogen (1950 waren es nur 133 Prozent).

57. Handelsflotte¹⁾

Land	1950	1955	1960	1965	1966	1967	1968	1969
	1 000 BRT							
Welt ²⁾	84 583	100 569	129 770	160 392	171 130	182 100	194 152	211 661
Belgien	482	498	729	832	876	940	933	1 052
BRD	459	2 053	4 537	5 279	5 767	5 990	6 528	7 027
Dänemark	1 269	1 652	2 270	2 502	2 839	3 014	3 204	3 490
Deutsche Demokratische Republik ³⁾	10	164	485	555	623	630	719
Finnland	503	731	714	1 009	1 028	1 064	1 128	1 330
Frankreich	3 207	3 922	4 809	5 198	5 260	5 576	5 796	5 962
Griechenland	1 349	1 245	4 529	7 137	7 163	7 433	7 416	8 581
Großbritannien und Nordirland	18 219	19 357	21 131	21 530	21 542	21 716	21 921	23 844
Island	77	80	100	129	134	133	133	120
Italien	2 580	3 911	5 122	5 701	5 851	6 219	6 624	7 038
Jugoslawien	223	291	718	996	1 138	1 183	1 367	1 434
Niederlande	3 109	3 696	4 884	4 891	4 980	5 123	5 268	5 255
Norwegen	5 456	7 249	11 203	15 641	16 421	18 382	19 667	19 679
Polen ⁴⁾	159	288	579	886	991	1 104	1 191	1 261
Portugal	537	563	603	698	749	755	772	825
Schweden	2 048	2 807	3 747	4 290	4 400	4 635	4 865	5 029
Schweiz	71	95	150	180	177	199	202	193
Spanien	1 190	1 383	1 801	2 132	2 242	2 571	2 821	3 199
Tschechoslowakei	17	71	73	97	81	81	...
Liberia	245	3 997	11 282	17 539	20 603	22 598	25 720	29 215
Südafrika	176	161	245	302	399	471	470	499
Honduras	523	432	154	81	70	75	69	66
Kanada	1 931	1 521	1 578	1 830	2 125	2 306	2 403	2 451
Mexiko	144	172	179	269	306	330	404	424
Panama	3 361	3 923	4 236	4 465	4 543	4 756	5 097	5 374
USA	27 513	26 423	24 837	21 527	20 797	20 333	19 668	19 550
Argentinien	914	1 043	1 042	1 289	1 279	1 240	1 197	1 218
Brasilien	698	893	1 055	1 253	1 279	1 305	1 294	1 381
Chile	169	230	246	296	290	279	269	288
Venezuela	157	216	349	313	315	350	351	369
Hongkong (brit.)	22	270	428	837	1 047	796	766	708
Indien	420	570	859	1 523	1 795	1 887	1 945	2 238
Israel	122	228	549	558	688	723	760
Japan	1 871	3 735	6 931	11 971	14 723	16 883	19 587	23 987
Pakistan	152	223	400	434	473	541	530
Türkei	388	532	651	672	640	611	648	651
Australien	559	612	620	727	744	803	818	894
Neuseeland	232	240	247	228	244	217	192	181

¹⁾ Bestand am 30. Juni. Nur Schiffe mit 100 BRT und darüber, mit mechanischem Antrieb, einschließlich Segelschiffe mit Hilfsmotor. — ²⁾ Ohne Schiffe auf dem Kaspisee und sonstige Schiffe, die nicht in Lloyd's Register geführt werden. — ³⁾ Bestand am Jahresende. — ⁴⁾ Bestand am 31. Dezember 1949. — ⁵⁾ Ohne Schiffe aus Holz oder zum Teil aus Holz, mit Hilfsmotor, unter 300 BRT.

58. Eisenbahn¹⁾: Gütertransportleistung

Land	1950	1955	1960	1965	1967	1968	1969
Millionen Nettotonnenkilometer							
Welt	1 934 000	2 513 000	3 187 000	4 176 000	4 436 000	4 574 000	...
Albanien ²⁾	9	19	55	100	100
Belgien ³⁾	5 463	6 678	6 262	6 696	6 024	6 636	7 368
Bulgarien ⁴⁾	2 580	4 118	6 981	10 784	11 719	12 198	12 618
BRD ⁵⁾	43 054	52 188	56 163	60 020	56 481	60 074	...
Dänemark ⁶⁾	1 295	1 219	1 436	1 488	1 453	1 488	...
Deutsche Demokratische Republik ⁷⁾	15 064	25 222	32 800	38 868	38 473	38 580	39 445
Finnland	3 464	4 500	4 872	5 192	5 603	5 627	6 024
Frankreich ⁸⁾	38 932	46 810	56 930	64 600	62 907	63 036	67 200
Griechenland ⁹⁾	105	303	303	570	563	548	587
Großbritannien ¹⁰⁾	¹¹⁾ 36 195	¹²⁾ 34 916	¹³⁾ 30 496	25 229	22 258	24 026	24 720
Italien ¹⁴⁾	11 276	14 685	15 860	15 288	17 137	17 208	17 220
Jugoslawien ¹⁵⁾	9 944	11 577	15 191	18 036	16 390	16 372	17 691
Niederlande	3 016	3 440	3 409	3 522	3 235	3 274	3 432
Norwegen ¹⁶⁾	¹⁷⁾ 1 356	1 366	1 588	2 060	2 306	2 490	2 616
Österreich ¹⁸⁾	5 684	7 012	7 878	8 150	8 377	8 295	...
Polen ¹⁹⁾	35 139	51 969	66 547	81 013	88 543	92 637	95 025
Portugal	521	723	762	755	727	976	737
Rumänien ²⁰⁾	7 606	14 079	18 825	28 700	34 294	37 429	39 832
Schweden	8 640	10 332	10 049	13 883	13 538	14 793	15 906
Schweiz ²¹⁾	2 229	3 275	4 346	5 585	5 901	6 113	¹⁸⁾ 0 072
Spanien ²²⁾	6 448	7 036	6 059	8 067	8 565	8 245	7 896
Tschechoslowakei ²³⁾	16 193	28 237	43 904	53 250	52 506	52 698	53 195
UdSSR ²⁴⁾	602 300	970 900	1 504 300	1 950 200	2 160 500	2 274 800	2 367 100
Ungarn ²⁵⁾	5 421	8 802	13 338	17 293	18 508	18 336	18 417
 Südafrika ²⁶⁾	 19 571	 25 008	 30 803	 42 733	 46 872	 48 901	 54 204
Vereinigte Arabische Republik ²⁷⁾	1 534	1 647	2 096	3 287	3 068	3 001	...
 Kanada	 81 084	 96 615	 95 548	 127 309	 137 384	 138 844	 139 344
Mexiko ²⁸⁾	¹¹⁾ 9 891	¹²⁾ 10 961	14 004	18 332	19 732	20 433	21 144
USA	863 648	915 248	840 011	1 020 585	1 050 449	1 086 951	¹¹⁾ 1 120 932
 Argentinien	¹¹⁾ 16 911	¹²⁾ 15 392	15 188	14 027	11 355	12 914	12 948
Brasilien ²⁹⁾	¹¹⁾ 7 799	9 972	12 688	18 815	19 893	21 974	...
Chile ³⁰⁾	¹¹⁾ 2 102	2 563	1 953	2 621	2 505	2 637	...
 Burma ³¹⁾	 92	 631	 781	 890	 885	 802	 ...
Indien ³²⁾	³⁾ 44 163	50 497	72 412	99 043	101 181	¹¹⁾ 112 116	...
Indonesien	723	1 053	1 159	987	659
Japan	⁷⁾ 32 831	41 621	53 445	57 249	58 587	59 869	54 888
Pakistan ³³⁾	4 444	5 638	8 297	9 155	8 027	7 636	...
Syrien	116	124	107	88	95	122	...
Türkei	2 606	3 982	4 327	5 304	5 062	5 245	5 232

58. Eisenbahn¹⁾: Personenbeförderungsleistung

Land	1950	1955	1960	1965	1967	1968	1969
Millionen Personenkilometer							
Albanien	30	89	90	119	140
Belgien ²⁾	7 047	7 846	8 578	8 970	8 532	8 184	8 232
Bulgarien	2 202	2 784	3 617	4 055	5 429	5 707	6 062
BRD ³⁾	30 264	35 919	38 402	38 567	33 111	34 268	...
Dänemark ⁴⁾	3 301	3 259	3 303	3 514	3 348	3 312	...
Deutsche Demokratische Republik	18 576	22 905	21 288	17 446	17 462	17 098	17 610
Finnland	2 189	2 201	2 343	2 050	2 153	2 201	2 160
Frankreich ⁵⁾	26 401	27 780	32 000	38 300	38 380	35 900	30 060
Griechenland	616	1 002	1 030	1 131	1 150	1 333	1 438
Großbritannien ¹¹⁾	32 472	32 682	34 676	30 116	29 111	28 703	29 616
Italien	23 699	26 071	30 723	28 937	30 281	31 356	29 928
Jugoslawien	8 304	7 442	10 261	12 800	10 753	10 284	10 470
Luxemburg	227	254	200	185	254	250	253
Niederlande	6 228	7 573	7 821	7 715	7 412	7 355	7 500
Norwegen ¹⁴⁾	1 531	1 628	1 701	1 716	1 711	1 647	1 572
Österreich ¹⁵⁾	4 288	5 569	6 614	6 439	5 773	5 607	...
Polen	27 124	36 981	30 942	34 318	35 447	35 870	37 035
Portugal	1 385	1 673	2 150	2 970	3 266	3 246	3 444
Rumänien	8 155	12 460	10 737	13 535	15 775	16 142	16 719
Schweden	6 637	6 163	5 180	5 344	4 778	4 578	4 128
Schweiz	6 428	7 132	7 974	9 004	8 794	8 092	¹⁶⁾ 8 040
Spanien ¹⁷⁾	7 093	8 020	7 341	12 198	12 437	11 836	12 648
Tschechoslowakei	16 836	20 866	20 618	21 636	21 638	20 663	20 155
UdSSR	87 954	141 442	170 759	201 604	234 429	254 054	261 283
Ungarn	7 134	10 262	14 324	16 347	16 771	16 514	16 391
Vereinigte Arabische Republik ¹⁸⁾	2 475	3 577	3 634	5 788	6 268	5 512	...
Kanada	4 532	4 654	3 643	4 287	5 105	4 230	4 080
Mexiko ¹⁹⁾	3 025	3 764	4 128	3 882	4 252	4 398	4 620
USA	51 161	45 944	34 253	28 090	²⁰⁾ 24 451	²¹⁾ 21 115	²²⁾ 10 476
Argentinien	13 229	14 762	15 684	12 829	13 590	14 090	14 148
Brasilien	²³⁾ 10 093	12 686	16 395	16 684	13 517	13 803	...
Chile ²⁴⁾	1 588	1 887	1 906	2 411	2 044	2 085	...
Burma ²⁵⁾	170	706	1 528	2 160	2 558	2 398	...
Indien ²⁶⁾	67 065	62 898	78 061	96 756	107 513	103 848	...
Indonesien	3 785	5 056	7 255	7 322	4 998
Japan	²⁷⁾ 60 106	133 875	180 893	251 840	266 705	275 787	274 272
Pakistan	9 135	9 476	12 228	12 540	9 722	10 221	...
Syrien	22	47	42	70	78	85	96
Türkei	2 516	3 017	4 396	4 075	4 301	4 538	4 608

¹⁾ Staats- und Privatbahnen jeder Spurweite, ohne Betriebsbahnen. — ²⁾ Tariftonnenkilometer. — ³⁾ Société Nationale des Chemins de fer belges. — ⁴⁾ Nur volle Waggonladungen. — ⁵⁾ Bundesbahn. — ⁶⁾ Ab 1960 einschließlich Saarland. — ⁷⁾ Berichtsjahre, beginnend am 1. April des angegebenen Jahres. — ⁸⁾ Einschließlich Post und Reisegepäck; Schweiz nur einschließlich Post. — ⁹⁾ Société Nationale des Chemins de fer français. — ¹⁰⁾ Einschließlich Militär- und Regierungsverkehr. — ¹¹⁾ Ohne Nordirland. British Railways. — ¹²⁾ Einschließlich Dienstverkehr. — ¹³⁾ Ohne Transport von lebendem Vieh. — ¹⁴⁾ Vor 1960 Berichtsjahre, endend am 30. Juni des angegebenen Jahres. — ¹⁵⁾ Bundesbahn. — ¹⁶⁾ Schweizer Bundesbahn. — ¹⁷⁾ Staatsbahnen. — ¹⁸⁾ Ab 1955 einschließlich Post. — ¹⁹⁾ Einschließlich Namibia. — ²⁰⁾ Hauptstrecken. — ²¹⁾ Nur kontinentales Gebiet. — ²²⁾ Einschließlich gebührenfreier Verkehr. — ²³⁾ Bruttotonnenkilometer. — ²⁴⁾ Berichtsjahre, endend am 30. September des angegebenen Jahres. — ²⁵⁾ 1. Klasse.

59. Welthandel nach Herkunfts- und

Lfd. Nr.	Export nach Export von	Jahr	Welt	darunter			Millionen
				Sozialistische Länder	Sozialistische Länder Europas	Sozialistische Länder Asiens	
1	Welt	1955	93 540	9 251	7 761	1 490	
2		1960	127 810	10 464	13 736	2 090	
3		1965	186 400	23 304	20 318	2 120	
4		1968	238 690	27 177	24 817	2 360	
5		1969	272 050	29 834	27 284	2 550	
6	Sozialistische Länder	1955	0 587	0 064	5 774	1 190	
7		1960	16 214	11 438	9 904	1 415	
8		1965	23 507	15 703	14 329	807	
9		1968	28 224	17 565	16 645	922	
10		1969	30 045	18 953	17 073	980	
11	Sozialistische Länder Europas .	1955	8 167	6 004	4 814	1 190	
12		1960	13 536	9 016	8 428	1 381	
13		1965	20 801	14 519	13 288	701	
14		1968	26 164	16 645	16 175	922	
15		1969	28 695	18 473	17 493	980	
16	Sozialistische Länder Asiens ...	1955	1 420	960	960	.	
17		1960	2 060	1 373	1 361	.	
18		1965	2 020	729	601	.	
19		1968	2 060	475	475	.	
20		1969	2 250	485	485	.	
21	Entwicklungsländer	1955	23 730	625	460	165	
22		1960	26 722	1 260	933	236	
23		1965	35 744	2 086	1 629	404	
24		1968	44 060	2 379	2 079	300	
25		1969	48 190	2 774	2 384	300	
26	Entwicklungsländer	1955	7 070	201	196	6	
27	Lateinamerikas	1960	7 942	184	166	7	
28		1965	10 394	463	345	99	
29		1968	12 190	704	604	105	
30		1969	13 100	801	691	110	
31	Entwicklungsländer Afrikas ...	1955	4 430	147	122	26	
32		1960	5 300	416	336	74	
33		1965	7 650	659	519	115	
34		1968	9 720	627	567	62	
35		1969	10 950	712	642	65	
36	Entwicklungsländer Asiens	1955	0 010	272	138	131	
37		1960	11 900	589	416	164	
38		1965	15 820	965	761	192	
39		1968	19 900	951	813	130	
40		1969	22 070	1 266	1 046	217	
41	Kapitalistische Industrieländer ..	1955	60 223	1 662	1 522	130	
42		1960	84 874	3 775	2 898	444	
43		1965	127 089	5 426	4 361	909	
44		1968	166 406	7 223	6 093	1 128	
45		1969	192 605	8 097	6 917	1 180	
46	Kapitalistische Industrieländer	1955	35 033	1 368	1 273	95	
47	Europas	1960	50 944	2 859	2 392	379	
48		1965	77 949	3 858	3 353	369	
49		1968	100 236	5 794	5 264	528	
50		1969	117 845	6 584	6 064	520	
51	USA	1955	15 430	151	151	—	
52		1960	20 410	593	283	—	
53		1965	27 190	330	330	—	
54		1968	34 230	305	305	—	
55		1969	37 440	342	342	—	
56	Kanada	1955	4 390	12	11	2	
57		1960	5 550	67	40	9	
58		1965	8 110	400	285	97	
59		1968	12 560	277	127	160	
60		1969	13 750	140	28	116	
61	Japan	1955	2 010	51	23	28	
62		1960	4 050	91	71	10	
63		1965	8 450	506	232	205	
64		1968	12 970	620	275	350	
65		1969	15 900	778	358	425	

Anmerkung: Die Angaben über den Welthandel nach Herkunfts- und Bestimmungsländergruppen und -ländern wurden statistischen Materialien der UNO über den Außenhandel entnommen und enthalten den Welthandel ohne den gegenseitigen Handel der Volksrepublik China, der Mongolischen Volksrepublik, der Koreanischen Volksdemokratischen Republik und der Demokratischen Republik Vietnam, der dementsprechend auch in der Ländergruppe „Sozialistische Länder“ und „Sozialistische Länder Asiens“ fehlt. Zu den sozialistischen Ländern wurden die RGW-Länder (Albanien, Bulgarien, DDR, Mongolei, Polen, Rumänien, UdSSR, Ungarn).

Bestimmungsländergruppen und -ländern

darunter										Lfd. Nr.
Entwicklungs- länder	darunter			Kapitalistische Industrie- länder	Kapital- istische Industrie- länder Europas	darunter				
	Ent- wicklungs- länder Latein- amerikas	Ent- wicklungs- länder Afrikas	Ent- wicklungs- länder Asiens			USA	Kanada	Japan		
US-Dollar (fob)										
23 140	7 060	5 090	9 350	60 519	38 729	11 390	4 390	2 170	1	
28 502	7 302	6 470	12 030	81 904	53 304	14 840	5 420	3 880	2	
36 714	8 454	8 170	17 340	125 242	83 272	20 890	7 840	6 840	3	
45 900	12 120	8 020	21 700	164 013	103 393	31 950	10 900	10 920	4	
51 240	13 110	10 110	24 320	189 206	121 520	35 230	12 390	12 490	5	
656	158	137	360	1 868	1 068	86	11	83	6	
1 264	148	340	776	3 352	2 720	449	30	125	7	
2 496	80	758	1 653	4 878	4 106	207	63	456	8	
3 652	979	823	1 839	6 376	5 261	278	100	692	9	
4 028	1 019	957	2 030	7 202	6 041	293	97	713	10	
416	158	117	142	1 650	1 548	86	8	5	11	
817	137	272	403	2 653	2 414	117	16	83	12	
1 725	76	661	983	4 180	3 710	202	47	215	13	
2 712	899	703	1 114	5 736	4 911	269	78	457	14	
3 048	949	827	1 260	6 422	5 581	293	72	448	15	
240	3	22	216	210	120	—	3	78	16	
408	0	41	303	284	234	3	6	28	17	
722	0	78	650	569	304	3	12	220	18	
940	85	125	735	640	350	2	22	240	19	
980	75	130	770	780	455	2	25	205	20	
5 790	1 250	730	2 950	17 055	9 495	5 540	365	970	21	
5 960	956	852	3 262	19 202	11 025	5 631	482	1 385	22	
7 549	1 376	1 243	3 800	25 829	14 736	6 760	725	2 739	23	
8 780	1 780	1 290	4 500	32 511	17 701	8 420	900	4 450	24	
9 700	1 900	1 440	5 090	35 706	19 566	9 060	950	5 020	25	
1 020	760	41	56	6 140	2 269	3 510	120	230	26	
1 479	655	33	53	6 314	2 647	3 271	137	225	27	
2 068	1 065	64	97	7 843	3 510	3 530	315	459	28	
2 420	1 380	69	162	8 986	3 896	3 970	425	660	29	
2 580	1 400	64	195	9 719	4 439	3 950	450	840	30	
540	12	310	210	3 703	3 083	445	27	35	31	
675	32	350	290	4 104	3 544	420	20	77	32	
895	10	600	280	6 110	5 216	560	45	165	33	
1 040	50	600	340	7 803	6 563	710	60	365	34	
1 130	62	670	375	8 918	7 428	750	67	485	35	
3 200	233	320	2 665	6 193	3 563	1 310	119	695	36	
3 546	170	425	2 905	7 584	4 224	1 510	210	1 060	37	
4 326	210	545	3 460	10 299	5 280	2 040	224	2 070	38	
5 030	250	600	4 040	13 782	6 642	2 805	277	3 320	39	
5 590	280	675	4 480	15 109	7 039	3 355	298	3 000	40	
10 694	5 652	4 213	6 049	41 598	27 556	5 763	4 009	1 120	41	
21 288	9 203	5 278	8 587	59 341	39 570	8 761	4 900	2 370	42	
20 669	9 098	6 169	11 842	94 534	64 429	13 928	7 058	3 640	43	
33 518	9 301	8 807	15 301	125 116	80 371	23 271	9 897	5 768	44	
37 522	10 191	7 713	17 200	140 298	95 909	25 897	11 340	6 767	45	
8 964	1 082	3 453	3 040	24 487	19 135	2 353	589	160	46	
11 438	2 493	4 248	4 007	36 357	28 576	4 091	990	360	47	
12 719	2 548	4 430	4 922	60 982	49 937	6 028	1 208	620	48	
15 308	3 671	4 827	5 881	78 725	63 160	9 821	1 477	1 108	49	
17 262	4 101	5 533	6 540	93 441	76 702	10 137	1 740	1 327	50	
5 760	3 300	365	1 805	9 506	4 936	X		3 330	51	
6 780	3 240	490	2 730	12 942	9 972			3 740	1 440	52
8 020	3 730	770	3 910	17 940	8 950	X		5 560	53	
10 720	4 680	790	4 590	23 210	10 800			7 950	2 930	54
11 140	4 810	860	4 720	25 958	12 078	X		8 060	55	
325	165	22	87	4 050	1 170			2 650	92	56
402	177	27	136	5 087	1 577	3 140	120	185	57	
585	285	43	169	7 115	1 915	4 670	295	58	58	
800	370	44	274	11 478	2 118	8 530	560	59	59	
840	410	42	259	12 770	2 120	9 800	580	60	60	
1 160	180	170	803	778	183	455	46	61	61	
2 030	264	290	1 445	1 923	468	1 110	120	62	62	
3 636	406	670	2 480	4 318	1 078	2 510	215	63	63	
5 580	600	750	4 070	6 760	1 630	4 130	345	64	64	
6 830	800	880	4 900	8 372	2 032	5 020	480	65	65	

Jugoslawien, die asiatischen sozialistischen Länder (Volksrepublik China, Koreanische Volksdemokratische Republik und Demokratische Republik Vietnam) und Kuba gezählt; 1968 und 1969 ohne Kuba. — Unter den kapitalistischen Industrieländern sind die kapitalistischen Industrieländer Europas und die USA, Kanada, Australien, Neuseeland, Japan und Südafrika zu verstehen. — Die Entwicklungsländer sind alle übrigen Länder. — Die Welt sowie die Ländergruppen enthalten auch Zahlen, die sich — infolge fehlender exakter statistischer Unterlagen — den Untergruppen nicht zuordnen ließen.

60. Außenhandel

Sozialistische Länder: Alle kommerziellen Warenbewegungen einschließlich Reexporte und Lohnveredelungen. Exporte und Importe zu fob-Werten. Kapitalistische Länder: Im allgemeinen Spezialhandel, das sind Warenimporte und -exporte in das bzw. aus dem betreffende(n) Zollgebiet ohne Einführen auf bzw. Ausführen aus Zollfreilager(n) u. ä., jedoch einschließlich Reexporte und Lohnveredelungen; Silber, soweit nicht Zahlungsmittel, eingeschlossen. Importe zu cif-Werten, Exporte zu fob-Werten. — Abweichungen davon sind durch Fußnoten gekennzeichnet.

Land	Einheit	1950	1955	1960	1965	1967	1968	1969
Belgien-Luxemburg								
Einfuhr	Mio Fr.	97 113	141 476	108 469	325 074	358 795	416 070	502 159
Ausfuhr	Mio Fr.	82 628	138 788	189 500	319 684	351 621	408 200	500 887
Bulgarien								
Einfuhr	Mio Lew	155	292	740	1 378	1 839	2 085	2 047
Ausfuhr	Mio Lew	137	276	669	1 376	1 706	1 890	2 107
BRD¹⁾								
Einfuhr	Mio DM	.	24 447	42 772	70 322	70 218	81 253	97 022
Ausfuhr	Mio DM	.	25 661	47 008	71 113	80 340	98 751	113 330
Dänemark								
Einfuhr	Mio Kr.	5 890	8 139	²⁾ 12 409	²⁾ 10 495	²⁾ 21 040	²⁾ 24 274	²⁾ 28 597
Ausfuhr	Mio Kr.	4 592	7 303	²⁾ 10 316	²⁾ 16 025	²⁾ 17 060	²⁾ 10 799	²⁾ 22 590
Deutsche Demokratische Republik								
Einfuhr	Mio Valuta-Mark	1 973	4 952	9 217	11 800	13 771	14 250	17 318
Ausfuhr	Mio Valuta-Mark	1 705	5 437	9 271	12 893	14 515	15 923	17 443
Finnland								
Einfuhr	Mio Finmark	891	1 770	²⁾ 3 403	²⁾ 5 265	²⁾ 5 794	²⁾ 6 711	²⁾ 8 405
Ausfuhr	Mio Finmark	815	1 813	²⁾ 3 165	²⁾ 4 566	²⁾ 5 231	²⁾ 6 874	²⁾ 8 344
Frankreich								
Einfuhr	Mio neue Fr.	10 604	16 587	30 978	51 029	61 108	68 756	²⁾ 87 857
Ausfuhr	Mio neue Fr.	10 630	17 191	33 868	49 609	50 171	62 564	²⁾ 76 328
Griechenland¹⁾								
Einfuhr	Mrd Drachmen	2	11	21	34	36	42	48
Ausfuhr	Mrd Drachmen	0,5	5	6	10	15	14	17
Großbritannien und Nordirland¹⁾								
Einfuhr	Mio £	2 609	3 939	4 655	5 751	6 434	7 890	8 352
Ausfuhr	Mio £	2 259	3 076	3 780	4 905	5 214	6 402	7 289
Italien								
Einfuhr	Mrd Lire	926	1 695	2 953	4 011	6 142	6 408	7 781
Ausfuhr	Mrd Lire	753	1 160	2 280	4 500	5 441	6 365	7 331
Jugoslawien¹⁾								
Einfuhr	Mio Dinar	2 883	5 512	10 330	16 099	21 342	22 460	26 672
Ausfuhr	Mio Dinar	1 929	3 207	7 077	13 644	15 046	15 796	18 431
Niederlande								
Einfuhr	Mio Gulden	7 811	12 191	17 217	27 010	30 181	33 639	39 707
Ausfuhr	Mio Gulden	5 368	10 211	15 305	23 144	26 380	30 195	30 074
Norwegen								
Einfuhr	Mio Kr.	4 849	7 783	²⁾ 10 446	²⁾ 15 787	²⁾ 19 627	²⁾ 19 331	²⁾ 21 000
Ausfuhr	Mio Kr.	2 789	4 522	²⁾ 6 291	²⁾ 10 309	²⁾ 12 411	²⁾ 13 841	²⁾ 15 726
Österreich								
Einfuhr	Mio Schilling	9 209	23 068	36 813	54 614	60 046	64 896	73 460
Ausfuhr	Mio Schilling	6 511	18 169	29 129	41 600	47 029	51 707	62 740
Polen								
Einfuhr	Mio Zloty	2 673	3 727	5 980	9 361	10 579	11 412	12 839
Ausfuhr	Mio Zloty	2 537	3 670	5 302	8 911	10 106	11 481	12 566
Portugal								
Einfuhr	Mio Escudos	7 882	11 452	15 693	26 551	30 451	33 879	37 304
Ausfuhr	Mio Escudos	5 341	8 189	9 408	16 572	20 164	21 885	24 523
Rumänien								
Einfuhr	Mio Lei	1 460	2 771	3 887	6 463	9 277	9 654	10 443
Ausfuhr	Mio Lei	1 274	2 530	4 302	6 609	8 372	8 811	9 799
Schweden								
Einfuhr	Mio Kr.	6 117	10 337	²⁾ 15 006	²⁾ 22 644	²⁾ 24 319	²⁾ 26 516	²⁾ 30 571
Ausfuhr	Mio Kr.	5 706	8 932	²⁾ 13 271	²⁾ 20 541	²⁾ 23 422	²⁾ 25 553	²⁾ 29 459
Schweiz								
Einfuhr	Mio Fr.	4 536	6 307	9 641	15 886	17 742	19 392	22 772
Ausfuhr	Mio Fr.	3 911	5 616	8 074	12 717	15 022	17 042	19 949
Tschechoslowakei								
Einfuhr	Mio Kr.	4 603	7 579	13 072	19 242	19 296	22 155	23 718
Ausfuhr	Mio Kr.	5 608	8 467	13 892	19 357	20 622	21 638	23 900
UdSSR								
Einfuhr	Mio Rubel	1 310	2 755	5 066	7 253	7 683	8 469	9 294
Ausfuhr	Mio Rubel	1 615	3 084	5 007	7 357	8 687	9 571	10 490
Ungarn								
Einfuhr	Mio Forint	3 706	6 507	11 455	17 849	20 841	21 163	22 631
Ausfuhr	Mio Forint	3 857	7 055	10 260	17 721	19 971	21 004	22 462
Westberlin								
Einfuhr	Mio DM	.	614	1 074	1 386	1 229	1 365	1 621
Ausfuhr	Mio DM	.	619	1 298	1 744	2 182	2 232	2 425

60. Außenhandel

Land	Einheit	1950	1955	1960	1965	1967	1968	1969
Algerien								
Einfuhr	Mio Dinar	1 510	2 437	6 241	3 309	3 154	4 023	...
Ausfuhr	Mio Dinar	1 166	1 621	1 946	3 146	3 572	4 098	...
Kongo (Kinshasa)* ¹⁾								
Einfuhr	Mio US-Dollar	188	379	306	321	256	310	...
Ausfuhr	Mio US-Dollar	261	456	503	336	436	505	...
Südafrika*) ²⁾								
Einfuhr*)	Mio Rand	608	962	1 111	1 756	1 921	1 876	2 130
Ausfuhr	Mio Rand	447	738	880	1 061	1 356	1 504	1 529
Tunesien*)								
Einfuhr	Mio Dinar	52	63	79	129	137	114	135
Ausfuhr	Mio Dinar	40	37	50	63	78	83	87
Vereinigte Arabische Republik ¹⁰⁾								
Einfuhr	Mio Ägypt. £	200	187	225	406	344	290	277
Ausfuhr	Mio Ägypt. £	175	146	192	263	246	270	324
Kanada								
Einfuhr*)	Mio C. Dollar	3 125	4 568	5 483	*)8 633	*)10 872	*)12 358	*)14 202
Ausfuhr	Mio C. Dollar	3 143	4 328	5 387	*)8 767	*)11 420	*)13 605	*)14 869
Kuba								
Einfuhr	Mio Pesos	*)515	*)575	638	866	998
Ausfuhr	Mio Pesos	642	594	618	686	711
Mexiko*)								
Einfuhr	Mio Pesos	4 402	11 046	14 831	10 496	21 824	24 527	25 975
Ausfuhr	Mio Pesos	4 027	10 060	9 541	14 006	14 316	15 720	17 874
USA*)								
Einfuhr*)	Mio Dollar	8 084	11 568	15 075	21 431	26 892	33 226	36 052
Ausfuhr	Mio Dollar	10 282	15 556	20 612	27 532	31 027	34 636	37 988
Argentinien*)								
Einfuhr	Mio US-Dollar	964	1 173	1 249	1 199	1 098	1 169	1 576
Ausfuhr	Mio US-Dollar	1 178	929	1 079	1 493	1 465	1 368	1 612
Brasilien*)								
Einfuhr	Mio US-Dollar	*)1 085	*)1 306	1 462	1 096	1 667	2 129	2 265
Ausfuhr ¹¹⁾	Mio US-Dollar	*)1 355	*)1 423	1 269	1 596	1 654	1 881	2 311
Chile								
Einfuhr	Mio Goldpesos	1 201	1 827	2 425	2 930	3 527	3 606	...
Ausfuhr	Mio Goldpesos	1 375	2 304	2 379	3 339	4 432	4 567	...
Kolumbien*)								
Einfuhr	Mio US-Dollar	365	669	519	454	497	643	643
Ausfuhr	Mio US-Dollar	396	580	405	539	510	558	...
Uruguay*)								
Einfuhr	Mio US-Dollar	201	229	244	150	170	159	197
Ausfuhr	Mio US-Dollar	254	184	129	191	159	179	200
Venezuela*)								
Einfuhr*)	Mio Bolivares	1 091	3 155	3 553	5 590	5 632	6 527	...
Ausfuhr	Mio Bolivares	3 889	6 275	8 147	12 076	12 699	12 576	...
Burma ¹²⁾								
Einfuhr	Mio Kyat	432	860	1 239	1 178	624	662	428
Ausfuhr	Mio Kyat	661	1 081	1 075	1 073	586	528	599
Ceylon*)								
Einfuhr	Mio Rupien	1 167	1 460	1 960	1 474	1 738	2 173	2 543
Ausfuhr	Mio Rupien	1 563	1 040	1 832	1 949	1 690	2 035	1 916
Hongkong (brit.)*)								
Einfuhr	Mio HK.-Dollar	3 802	3 720	5 864	8 965	10 449	12 472	14 893
Ausfuhr	Mio HK.-Dollar	3 755	2 540	3 938	6 530	8 781	10 570	13 197
Indien ¹³⁾								
Einfuhr	Mio Rupien	6 509	7 064	11 083	13 926	21 060	18 823	15 333
Ausfuhr	Mio Rupien	6 239	6 095	6 338	8 036	12 100	13 153	13 754
Indonesien								
Einfuhr	Mio Rupiah	1 673	*)6 311	5 777	6 947	6 481	7 120	7 817
Ausfuhr	Mio Rupiah	3 038	*)9 455	8 408	7 077	6 554	6 010	8 312
Irak								
Einfuhr	Mio Dinar	38	97	139	163	151	144	157
Ausfuhr	Mio Dinar	22	185	234	315	207	372	374
Iran ¹⁴⁾								
Einfuhr	Mio Rial	6 974	10 058	49 219	65 152	85 245	102 740	104 831
Ausfuhr	Mio Rial	25 747	12 784	61 750	98 709	146 200	142 380	159 029
Japan*)								
Einfuhr	Mio US-Dollar	974	2 471	4 491	8 170	11 064	12 988	15 025
Ausfuhr	Mio US-Dollar	820	2 011	4 055	8 462	10 442	12 973	15 990

60. Außenhandel

Land	Einheit	1950	1955	1960	1965	1967	1968	1969
Malaya ¹⁾								
Einfuhr	Mio M.-Dollar	1 311	1 543	2 151	2 608	2 586	2 771	2 782
Ausfuhr	Mio M.-Dollar	2 608	2 372	2 027	3 103	2 910	3 217	4 005
Pakistan ²⁾								
Einfuhr	Mio Rupien	1 332	1 087	3 112	4 067	5 243	4 742	4 813
Ausfuhr	Mio Rupien	1 017	1 505	1 873	2 515	3 072	3 430	3 245
Philippinen ^{3) 14)}								
Einfuhr	Mio Pesos	¹⁾ 684	¹⁾ 1 090	663	894	1 172	1 280	1 254
Ausfuhr	Mio Pesos	602	801	560	794	875	946	965
Thailand ¹⁾								
Einfuhr	Mio Baht	4 048	7 201	9 560	16 041	22 042	23 024	25 839
Ausfuhr	Mio Baht	4 833	6 521	8 614	12 038	14 150	13 016	14 758
Türkel								
Einfuhr	Mio türk. £	800	1 393	¹⁾ 2 214	5 193	6 217	6 934	6 785
Ausfuhr	Mio türk. £	738	877	¹⁾ 2 887	4 174	4 701	4 407	4 832
Australien ^{1) 14) 15)}								
Einfuhr ¹⁾	Mio austr. Dollar	1 072	1 082	1 849	2 841	3 004	3 215	3 423
Ausfuhr ¹⁾	Mio austr. Dollar	1 227	1 521	1 855	2 579	2 935	2 935	3 240
Neuseeland ^{1) 14)}								
Einfuhr	Mio neus. Dollar	316	574	565	757	696	799	895
Ausfuhr	Mio neus. Dollar	365	518	604	724	725	902	1 081

¹⁾ Ab 1960 einschließlich Saarland. — ²⁾ Generalhandel. — ³⁾ Die starke Erhöhung bzw. Verminderung der Werte ist hauptsächlich durch Kursänderungen zum US-Dollar bedingt. — ⁴⁾ Angaben in Mio neue Dinar, die am 1. Januar 1966 mit einem Wert von 12,50 neue Dinar je US-Dollar eingeführt wurden. Die Vorjahre wurden vergleichbar gemacht. — ⁵⁾ Bis Juli 1960 einschließlich des damaligen Ruanda Urundi; Juli bis Dezember 1960 ohne den Außenhandel Katangas und Süd-Kasais. — ⁶⁾ Der besseren internationalen Vergleichbarkeit wegen sind die Angaben nicht in der Landeswährung, sondern in US-Dollar gemacht. — ⁷⁾ Einschließlich Botswana (früher Betschuanaland), Lesotho (früher Basutoland), Swasiland und Namibia. — ⁸⁾ fob-Werte. — ⁹⁾ Bis 1955 in Milliarden Francs, 1 Dinar = 1 000 Francs. — ¹⁰⁾ 1950 ohne den Handelsverkehr mit dem Sudan, 1960 ohne den Handel mit Syrien. — ¹¹⁾ Ohne Reexporte. — ¹²⁾ 1950: 12 Monate, endend am 30. September; ab 1955 Kalenderjahre, 1950: Werte in Rupien (1 Rupie = 1 Kyat). — ¹³⁾ Bis 1955 Wirtschaftsjahre, beginnend am 1. April des angegebenen Jahres. — ¹⁴⁾ Wirtschaftsjahre, 1950 bis 1960 beginnend am 21. März; ab 1965 endend am 20. Dezember des angegebenen Jahres. — ¹⁵⁾ Ab 1960 in Mio US-Dollar; 1 US-Dollar = 2 Pesos. — ¹⁶⁾ Wirtschaftsjahre, endend am 30. Juni des angegebenen Jahres. — ¹⁷⁾ Angaben in Mio austr. Dollar, die am 14. Februar 1966 mit einem Wert von 0,5 austr. Pfund eingeführt wurden. Die Vorjahre wurden vergleichbar gemacht. — ¹⁸⁾ Angaben in Mio neus. Dollar, die am 10. Juli 1967 mit einem Wert von 0,5 neus. Pfund eingeführt wurden. Die Vorjahre wurden vergleichbar gemacht.

61. Kursnotierungen gegenüber der Mark der Deutschen Demokratischen Republik, gegenüber dem Rubel und dem Dollar

Land	Währungs- einheit	Gramm Feingold für eine Währungs- einheit	Wert für 100 Einheiten der Landeswährung in			
			Mark der DDR		Rubel	Dollar
			Devisen- umrechnungs- satz (Goldparität)	Gemäß Währungs- vereinbarung ¹⁾	Notierung der Staatsbank der UdSSR im Dezember 1970	Tageskurs in New York im November 1970
Albanien	Lek	0,177734	44,44	38,22	18,00	20,00
Bulgarien	Lew	0,759548	190,00	410,26	76,92	86,00
China (ohne Taiwan) ...	Ren Min Bi yuan	0,444336	111,12	248,06	45,00	—
Deutsche Demokratische Republik	DDR	0,399902	—	—	40,50	—
Jugoslawien	Dinar	0,0710937	18,00	¹⁾ 34,00	7,20	8,10
Koreanische Volksdemo- kratische Republik ...	Won	—	185,00	222,22	74,93	—
Kuba	kub. Peso	0,888671	222,00	¹⁾ 420,00	90,00	—
Mongolei	Tugrik	0,222168	55,56	76,56	22,50	—
Polen	Zloty	0,222168	55,56	20,92	22,50	25,10
Rumänien	Lei	0,148112	37,04	38,55	15,00	16,67
Tschechoslowakei	Krone	0,123426	30,87	33,16	12,50	13,98
UdSSR	Rubel	0,987412	247,00	320,00	—	112,00
Ungarn	Forint	0,0757002	18,94	24,41	7,07	8,65
Vietnam, Demokratische Republik	Dong	—	75,56	166,67	30,60	—

**61. Kursnotierungen gegenüber der Mark der Deutschen Demokratischen Republik,
gegenüber dem Rubel und dem Dollar**

Land	Währungseinheit	Gramm Feingold für eine Währungseinheit	Wert für 100 Einheiten der Landeswährung in			
			Mark der DDR		Rubel	Dollar
			Goldparität	Einschließlich Aufschlag ^{*)}	Notierung der Staatsbank der UdSSR im Dezember 1970	Tageskurs in New York im November 1970
Belgien	belg. Franc	0,0177734	4,44	8,43	1,81	2,01
BRD	Deutsche Mark	0,242806	—	—	24,79	27,55
Dänemark	dän. Krone	0,118489	29,63	56,00	12,01	13,35
Finnland	Markka	0,211590	52,91	^{*)} 100,00	21,43	24,15
Frankreich	Franc	0,16000	40,01	75,62	16,31	18,14
Griechenland	Drachme	0,0296224	7,40	—	3,01	3,36
Großbritannien	Pfund Sterling	2,13281	533,00	^{*)} 1 000,00	215,14	238,00
Island	Isl. Krone	0,0100985	2,52	—	1,02	1,15
Italien	Lira	0,00142187	0,30	0,67	0,14	0,16
Niederlande	holl. Gulden	0,24548919	61,39	110,30	25,02	27,80
Norwegen	norw. Krone	0,124414	31,11	^{*)} 58,00	12,60	14,01
Österreich	öster. Schilling	0,0341796	8,55	^{*)} 16,22	3,40	3,90
Portugal	Escudo	0,0300103	7,73	14,61	—	3,53
Schweden	schwed. Krone	0,171783	42,96	^{*)} 81,30	17,42	19,35
Schweiz	schweiz. Franken	0,203220	51,26	^{*)} 96,95	20,88	23,20
Spanien	Peseta	0,0126953	3,17	—	—	1,44
Algerien	Alg. Dinar	—	—	—	18,23	20,55
Äthiopien	Äth. \$	0,355468	—	—	36,00	40,35
Ghana	Cedi	0,870897	—	—	88,00	100,00
Guinea	Guinea Franc	—	—	—	0,37	0,41
Libyen	Liby. Pfund	2,48828	—	—	252,00	282,50
Mali	Mali Franc	—	—	—	0,16	0,18
Marokko	Dirham	0,17561	43,87	—	17,78	20,00
Somalia	Somali Schilling	0,124414	—	—	12,60	14,13
Sudan	Sudan. Pfund	2,55187	638,00	1 200,00	250,00	291,00
Tansania	Tans. Schilling	0,124414	—	—	—	14,15
Tunesien	Tun. Dinar	1,69271	407,00	—	171,00	193,00
Vereinigto Arabische Republik	Äg. Pfund	2,55187	638,00	—	207,00	232,00
Argentinien	argent. Peso	—	—	—	22,50	25,20
Bolivien	Peso	—	—	—	—	8,50
Brasilien	Cruzeiro (neu)	—	—	—	—	21,00
Chile	Escudo	—	—	—	—	7,00
Kanada	kan. Dollar	0,822021	206,00	389,00	83,41	98,15
Kolumbien	Kol. Peso	—	—	—	—	5,40
Mexiko	Mex. Peso	0,0710037	—	—	7,21	8,01
Paraguay	Guarani	—	—	—	—	0,85
Peru	Sol	—	—	—	—	2,35
Uruguay	Urug. Peso	0,120001	—	—	0,36	0,41
USA	US \$	0,888671	222,00	^{*)} 419,00	90,00	—
Afghanistan	Afghani	0,0197482	—	—	2,01	1,30
Burma	Kyat	0,186621	^{*)} 46,67	—	18,90	21,20
Ceylon	Ceyl. Rupie	0,149297	37,33	—	15,10	16,85
Indien	Rupie	0,118489	29,64	56,01	12,00	13,25
Irak	Irak-Dinar	2,48828	^{*)} 622,00	—	252,00	282,00
Iran	Rial	0,0117316	—	—	1,10	1,33
Israel	Israel. Pfund	0,253906	—	—	—	20,00
Japan	Yen	0,00246853	—	—	0,25	0,28
Jordanien	Jord. Dinar	2,48828	—	—	—	282,00
Kambodscha	Riel	0,016	4,00	—	1,02	1,85
Kuweit	Kuweit-Dinar	2,48828	—	—	—	280,00
Libanon	Lib. Pfund	0,405512	70,00	—	27,76	31,00
Pakistan	Pak. Rupie	0,186621	—	—	18,80	21,00
Syrien	Syr. Pfund	0,405512	62,27	—	23,68	24,00
Türkei	Türk. Pfund	0,0987412	24,67	—	6,00	6,75
Zypern	Zypern Pfund	2,13281	533,00	—	—	240,00
Australien	Austr. Dollar	0,99531	—	—	101,00	111,55
Neuseeland	neuseel. Dollar	0,995310	—	—	101,00	111,90

^{*)} Für bestimmte nichtkommerzielle Zahlungen. — ^{*)} Nur für Reisezahlungen, sonst Verrechnungsdollar. — ^{*)} Für nichtkommerzielle Zahlungen (An- und Verkauf von Devisen). — ^{*)} 1 Verrechnungs-Pfund-Sterling = 10,03 M. — ^{*)} 100 Verrechnungs-Norw.-Kronen = 58,80 M. — ^{*)} 100 Verrechnungs-Schwed.-Kronen = 81,19 M. — ^{*)} 100 Verrechnungs-Schweiz.-Franken = 96,89 M. — ^{*)} 1 Verrechnungsdollar = 4,20 M. — ^{*)} Amtlich festgelegte Parität zum englischen Pfund Sterling.

62. Rundfunkempfangsgenehmigungen¹⁾

Hörrundfunkempfangsgenehmigungen

Land	1050	1060	1065	1067	1068	1069	Pro 1 000 der Be- völkerung ²⁾
	1 000						
Albanien	0	54	82	105	53
Belgien ³⁾	1 548	2 588	3 026	3 190	3 200	3 313	343
Bulgarien	228	1 431	2 055	2 218	2 245	2 271	260
BRD ⁴⁾	14 922	14 922	16 970	17 660	18 054	18 430	314
Dänemark ⁵⁾	1 217	1 523	1 587	1 588	1 566	...	322
Deutsche Demokratische Republik	3 489	5 574	5 743	5 881	5 942	5 983	350
Finnland	722	1 228	1 541	1 603	1 727	...	368
Frankreich	6 889	10 981	15 336	15 256	15 558	...	312
Griechenland	220	784	893	985	985	...	112
Großbritannien und Nordirland ⁶⁾	12 244	15 163	10 194	17 493	17 033	17 087	324
Irland ⁷⁾	208	494	(A) 610	(A) 770	(A) 860	...	296
Italien ⁸⁾	2 892	8 005	10 724	11 621	11 012	...	226
Jugoslawien	335	1 562	2 783	3 111	3 171	3 320	163
Niederlande	1 957	3 126	3 093	3 154	3 174	...	240
Norwegen	781	1 021	1 089	1 135	1 152	1 171	304
Österreich	1 318	1 977	2 154	2 146	2 071	...	282
Polen	1 464	5 268	5 646	5 539	5 598	5 640	174
Portugal	228	848	1 173	1 345	1 391	...	147
Rumänien	313	2 008	2 790	3 010	3 031	3 050	152
Schweden	2 153	2 744	2 954	2 928	2 927	...	370
Schweiz	1 037	1 445	1 654	1 725	1 752	1 800	280
Spanien	887	2 717	4 550	6 475	6 051	...	214
Tschechoslowakei	2 422	3 530	3 727	3 844	3 947	3 906	271
UdSSR (A)	13 328	58 648	73 866	80 647	85 422	90 127	375
Ungarn	620	2 224	2 484	2 470	2 512	2 532	240
Marokko	*)133	532	700	800	826	...	57
Kanada (A)	2 177	8 050	*)10 000	12 050	14 100	...	677
Kuba (A)	575	1 100	*)1 345	*)181
USA (A)	90 000	178 150	240 000	285 000	1 431
Argentinien (A)	2 198	3 500	6 000	8 000	9 000	...	381
Brasilien (A)	781	4 570	*)7 500	*) 94
Indien	546	2 148	5 401	7 579	9 275	...	18
Japan	9 193	11 802	2 361	*)2 401	*) 24
Türkei	363	1 341	2 443	2 780	2 933	...	87
Australien	2 064	2 283	2 524	2 538	2 578	...	214
Neuseeland	454	580	644	655	657	...	230

Fernsehrundfunkempfangsgenehmigungen

Land	1955	1960	1965	1967	1968	1969	Pro 1 000- der Be- völkerung ¹⁾
	1 000						
Belgien	72	618	1 543	1 770	1 894	1 200	124
BRD ²⁾	271	4 388	10 805	13 126	14 233	15 153	258
Dänemark	8	542	1 084	1 145	1 210	...	248
Deutsche Demokratische Republik	14	1 035	3 216	3 933	4 173	4 337	254
Finnland	0,1	93	778	899	927	...	198
Frankreich	261	1 002	6 480	8 316	9 252	...	185
Großbritannien und Nordirland	5 400	11 076	13 516	14 910	16 410	16 612	281
Irland (A)	4	75	329	304	441	...	152
Italien	179	2 124	6 045	7 689	8 099	...	154
Jugoslawien	30	577	1 008	1 298	1 546	76
Niederlande	(A) 3	801	2 113	2 559	2 717	2 939	228
Norwegen	0,3	49	488	662	739	796	207
Österreich	0,7	193	711	978	1 129	...	154
Polen	-	426	2 078	2 934	3 389	3 828	118
Portugal	-	40	180	271	20
Rumänien	-	55	501	916	1 115	1 288	64
Schweden	(A) 5	1 032	2 085	2 268	2 345	...	290
Schweiz	11	129	621	868	1 011	1 144	184
Spanien	0,5	250	1 750	5 000	5 300	...	164
Tschechoslowakei	32	795	2 113	2 600	2 864	2 990	208
UdSSR (A)	823	4 788	15 093	22 724	26 803	30 744	128
Ungarn	-	104	831	1 169	1 398	1 596	155
Kanada (A)	2 000	3 930	5 310	*)5 700	6 100	...	294
Kuba (A)	200	500	*)550	575	575	...	71
USA (A)	36 000	53 600	70 350	78 000	82 200	...	409
Argentinien (A)	125	450	1 600	1 900	2 500	...	106
Brasilien (A)	130	1 200	*)2 300	*)2 500	*) 30
Japan	166	6 860	18 224	20 270	21 221	21 870	214

¹⁾ Die Angaben beziehen sich im allgemeinen auf Genehmigungen, wobei mit einer Genehmigung mehrere Apparate betrieben werden können. In den Zahlen der sozialistischen Länder (außer DDR) sind die Übertragungspunkte mitenthalten. Bei den mit (A) bezeichneten Ländern wird die geschätzte Anzahl der im Gebrauch befindlichen Rundfunk- bzw. Fernsehempfangsapparate ausgewiesen. — ²⁾ Pro 1 000 der Bevölkerung für das letzte ausgewiesene Jahr. — ³⁾ Einschließlich kombinierter Hör- und Fernsehrundfunkempfangsgenehmigungen. — ⁴⁾ Ab 1960 einschließlich Saarland. — ⁵⁾ Nur früheres Französisch-Marokko. — ⁶⁾ 1964. — ⁷⁾ 1966.

SACHREGISTER

Die mit * bezeichneten Seitenangaben
beziehen sich auf den Anhang

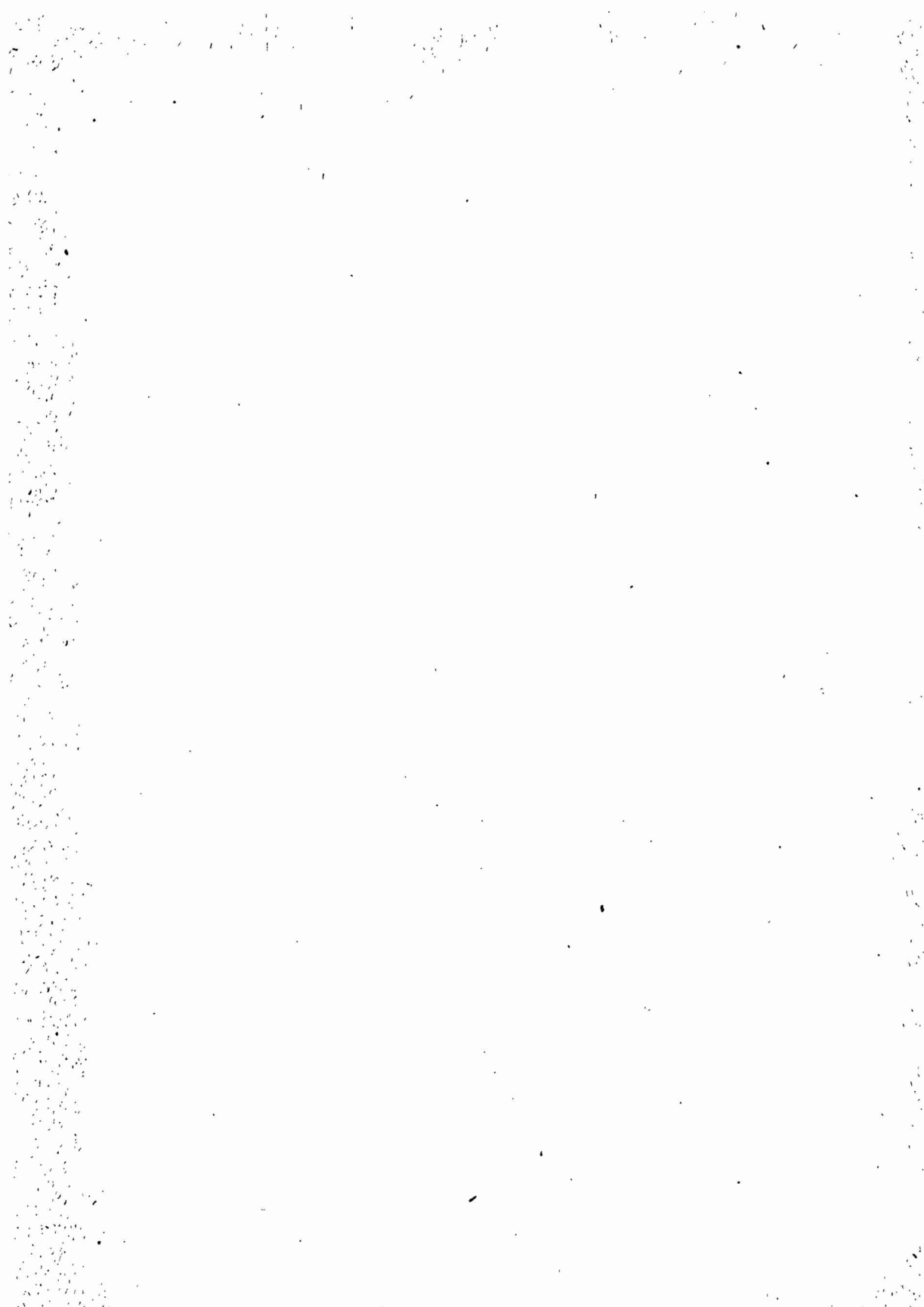

A

Abbauland 179, 180
 Abendstudium, Fachschulabendstudium 374, 375, 380, 381
 —, Hochschulabendstudium 382
 —, siehe auch Teilnehmer an Volkshochschul-
 lehrgängen 374, 375
 Abgeordnete 487–494
 Abiturienten, siehe Teilnehmer an Reifeprü-
 fungen 368
 Abschlußprüfungen, Facharbeiter- und Lehr-
 abschlußprüfungen 370, 371
 Abschreibungen auf Grundmittel 38, 41, 108
 Absolventen, Fachschulstudium .. 374, 378–381
 —, Hochschulstudium 382–385, 388, 389
 Ackerland .. 27, 76, 78–91, 179, 181, 184, 55*
 Akkumulation, Verwendung des Nationalein-
 kommens 38, 42
 Aktivistenbewegung und sozialistische Wett-
 bewerbe, verliehene staatliche Auszeich-
 nungen 72
 Allgemeinbildende Schulen, Ausgaben im
 Staatshaushalt 317–319
 —, siehe auch Polytechnische Oberschulen
 Altersgliederung, Abgeordnete 487–494
 —, Bevölkerung 430–433, 436, 437, 515
 —, Eheschließende 452–454
 —, Gestorbene 462–464, 467, 474, 475
 —, gestorbene Säuglinge 460–462
 —, Mütter 456–459
 Altersrenten 424
 Altersschwäche, Todesursache 473–475, 477, 478
 Ambulante Behandlung, Ausgaben im Staats-
 haushalt 317–319
 —, Einrichtungen 36, 409, 414–417
 Ambulatorien 36, 409, 414–417
 Anbaufläche 56*–73*
 Angestellte, siehe Arbeiter und Angestellte
 Anstaltsgeborene 458
 Äpfel, Einzelhandelspreise 335
 Apotheken 418
 Apotheker 36, 415, 520
 Arbeiter und Angestellte 21, 24, 51–65, 67–69,
 97, 99, 103, 110–113, 124, 140–144, 188, 189,
 232, 258, 259, 266–268, 400, 426, 516, 26*–29*
 —, weibliche 21, 24, 56, 58, 59, 64, 65, 124, 258,
 400, 426, 516, 26*–29*
 Arbeitsaufwand 97, 124
 Arbeitsausfalltage 423

Arbeitseinkommen, durchschnittliches monat-
 liches 21, 24, 52, 73, 97, 125, 145, 194, 260, 268
 Arbeitsfähiges Alter, Wohnbevölkerung im
 arbeitsfähigen Alter 36, 75, 77–91, 434, 435
 Arbeitslose 31*
 Arbeitsproduktivität 24, 97, 123, 124, 145
 Arbeitsrechtssachen 483
 Arbeitsunfälle 74
 Arzneien, Heil- und Hilfsmittel, Ausgaben
 der Sozialversicherung 320
 Arzneimittelausgabestellen 418
 Ärzte 36, 415, 520, 18*
 Aufforstung 235
 Aufkaufpreise 326, 333, 334
 Augenkrankheiten, Stationen in Kranken-
 häusern 411–413
 Ausfuhr 34, 287–290, 292–308, 17*, 84*–86*
 —, siehe auch Ausfuhr von Elektroenergie .. 130
 —, siehe auch Ausfuhr von Gas 129
 —, siehe auch Ausfuhr von Holz 233
 Ausrüstungen, Anteil an Investitionen 20, 44, 45
 Außenhandel 34, 287–312, 17*, 82*–86*
 —, Welthandel 82*, 83*
 Außenwirtschaft 287–312
 Außerschulische Erziehung, Ausgaben im
 Staatshaushalt 317–319
 Ausstellungen und Messen, Teilnahme der
 DDR 312
 Auszeichnungen, staatliche, auf dem Gebiet
 der Aktivisten- und Wettbewerbsbewe-
 gung verliehene 72
 —, Verdienter Meister und Meister des Sports 405
 Autobahnen, Länge 238

B

Backwaren, Produktion 120, 232
 —, Warenbereitstellung 263
 Ballette, Theaterballette 390
 Bau, Anteil an Investitionen 20, 43–45
 —, Bauzeiten im Wohnungsbau 159
 —, Berufstätige 22, 53, 54, 57–59, 62–69, 75,
 92, 133, 135–138, 140–145, 160, 161
 —, Betriebe 133, 135–138, 140–143, 148, 161
 —, Bruttonprodukt 37, 41
 —, gesellschaftliche Bauten 150–154, 157
 —, Grundmittel 47, 48, 50
 —, Investitionen 44, 45
 —, landwirtschaftliche Bauten 149–154, 157, 162

- Bau, Nettoprodukt 19, 39–41
 —, Reparaturen 150–154, 160
 —, Wohnungsbau ... 26, 75, 150–154, 157–159
 —, —, aufgewendete Mittel 158
 —, Wohnungsbaupreise 159, 325, 328, 329
 Bau- und Wohnbedarf, Ausgaben der Haushalte 347–349
 Bauhandwerk 26, 137
 —, Berufstätige 54, 69, 137, 171, 176
 —, Handwerkszweig ... 165, 168, 169, 171–176
 —, Produktionsgenossenschaften 54, 57–59, 62–65, 69, 137, 168, 169, 171–173
 Bauindustrie, Arbeitsproduktivität 145
 —, durchschnittliches monatliches Arbeitseinkommen 73, 145
 —, sozialistischer Wettbewerb 70
 Baumaschinen, Ausfuhr 306
 —, Ausnutzungsgrad 155
 —, Bestand 155, 156
 —, Einfuhr 310
 —, Produktion 115
 Baumaterialien, Ausfuhr 306
 —, Einfuhr 309
 —, Gütertransport 244, 251, 255
 —, Handwerkszweig ... 165, 168, 169, 171–176
 —, Produktion 25, 102–104, 106, 107, 115, 121, 7*, 39*
 Baumaterialienindustrie, Industriebereich 23, 46, 47, 49, 50, 75, 77–91, 100, 101, 103–106, 108, 109, 112, 113, 123–126, 129–131
 Baumwolle, Ernteflächen und -erträge . 68*, 69*
 Baupreise 325, 328, 329
 Bau- und Montageproduktion 26, 75, 77–91, 133–143, 146–154, 160, 161, 163, 166, 167, 171, 176
 —, Mechanisierungsgrad 157
 Bauwirtschaft 26, 133–162
 Bekleidung, Ausfuhr 308
 —, Ausgaben der Haushalte 347–349
 —, Einzelhandelspreise 336, 337
 —, Einzelhandelsumsatz 33, 269–275
 —, Preisindex 340, 341
 —, Produktion 119
 —, Warenbereitstellung 264
 Benzin, Ausfuhr 306
 —, Produktion 114, 41*
 Bergbauerzeugnisse, Gütertransport 244, 251, 255
 Berge 504
 Bergmannsrenten 424
 Berufsausbildung, Ausgaben im Staatshaushalt 317–319
 Berufsschulen 361, 369
 —, Ausgaben im Staatshaushalt 317–319
 Berufstätige 21, 22, 24, 27, 51–69, 75, 77–92, 99, 103, 110–113, 124, 133, 135–138, 140–145, 160, 161, 171, 176, 177, 184, 188–196, 232, 237, 258, 259, 266–268, 400, 426, 516, 517, 4*, 26*–29*
 — mit Hochschul- bzw. Fachschulabschluß 52, 66, 184, 195, 196, 4*
 —, weibliche 21, 22, 56, 58, 59, 64–66, 124, 190, 191, 196, 258, 400, 426, 516, 26*–29*
 —, siehe auch Arbeiter und Angestellte
 Berufsverkehr 237, 243, 247
 Betonerzeugnisse, Produktion 25, 115, 121
 Betriebe 96, 97, 99, 103, 109–113, 133, 135–138, 140–143, 148, 161, 163, 174–176, 182, 183, 516, 517
 Betriebsambulatorien 414–417
 Betriebsberufsschulen 369
 Betriebsbibliotheken, siehe Gewerkschaftsbibliotheken 362, 395
 Betriebskinderkrippen 420
 Betriebspolikliniken 414–417
 Bevölkerung 3–16, 36, 75, 77–91, 429–437, 440, 442, 515, 3*, 19*–24*
 —, Anteil der sozialistischen Länder 19*
 —, mittlere 3–8, 442, 515
 Bevölkerungsdichte 3–8, 515, 3*, 19*–24*
 Bezirke 75–92
 —, siehe auch Gliederung von Tabellen nach Bezirken
 Bibliotheken 362, 394, 395
 —, Ausgaben im Staatshaushalt 317–319
 Bienenvölker, Bestand 214, 215, 219
 —, Honigerträge 222
 Bier, Ausfuhr 308
 —, Einfuhr 311
 —, Einzelhandelspreise 336
 —, Produktion 120, 53*
 —, Pro-Kopf-Verbrauch 344
 Binnenhandel 33, 261–286
 Binnenschifffahrt 31, 239–241, 251–253, 258–260, 330, 517, 15*, 16*
 Binnenwanderung 438, 439
 Bißverletzung, Erkrankungen 471
 Bodenerhebungen 504
 Bohnen, Gemüsebohnen, Ernteflächen und -erträge 200–205
 Braunkohle, Ausfuhr 306
 —, Energieträger 129
 —, Produktion 24, 114, 5*, 36*
 Braunkohlenbriketts, Einzelhandelspreise ... 338
 —, Energieträger 129
 Brennholz, Einschlag 233
 —, Einzelhandelspreise 338
 Brot, Einzelhandelspreise 335

Brot, Produktion 120, 232
 —, Warenbereitstellung 263
 Bruttoproduct 19, 37, 41, 108
 Buchproduktion 35, 396, 397, 18*
 Büromaschinen, Ausfuhr 308
 —, Produktion 118
 Butter, Einzelhandelspreise 335
 —, Produktion 30, 120, 122, 232, 10*, 51*
 —, Pro-Kopf-Verbrauch 344
 —, Warenbereitstellung 263

C

Chemie, Handwerkszweig 165, 168, 169, 171–176
 Chemische Erzeugnisse, Ausfuhr 306
 —, Einfuhr 309
 —, Gütertransport 244, 251, 255
 —, Produktion 24, 25, 102–104, 106, 107, 114,
 121, 6*, 7*, 37*, 39*–44*
 Chemische Industrie, Industriebereich 23, 46, 47,
 49, 50, 75, 77–91, 100, 101, 103–106, 108,
 109, 112, 113, 123–126, 129–131
 Chemische Reinigungen 358
 Chirurgie, Stationen in Krankenhäusern 411–413
 Chöre, Theaterchöre 390

D

Demokratischer Frauenbund Deutschlands . 495
 Deutsch-Sowjetische Freundschaft, Gesell-
 schaft für 495
 Deutscher Kulturbund 497
 Deutscher Turn- und Sportbund 402
 Deutsches Rotes Kreuz der DDR 426
 Diabetes mellitus (Zuckerkrankheit), Todes-
 ursache 473–475, 477, 478
 Dienstleistendes Handwerk, Berufstätige .. 54, 69
 —, Handwerkszweig ... 165, 168, 169, 171–176
 Dienstleistungen des Handwerks 27, 75, 163, 166,
 167, 171, 176
 Dienstleistungen, Preise 339
 —, Preisindex 326, 340–342
 Dieselkraftstoff, Ausfuhr 306
 —, Produktion 114, 121
 Diphtherie, Erkrankungen 471
 Drillingsgeburten 459
 Düngemittel, Einfuhr 309
 —, Gütertransport 244, 251, 255
 —, Produktion 25, 114, 121, 7*, 41*, 42*
 —, Versorgung der Landwirtschaft 28, 199, 11*
 Düngerstreuer, Bestand der Landwirtschaft 197

E

Edelpelztiere, Bestand 236
 Ehelösungen 442, 455, 483

Eheschließende 444–454
 —, durchschnittliches Heiratsalter 455
 Eheschließungen 441, 442, 452–455, 515
 Eier, Einzelhandelspreise 336
 —, Erträge 29, 222, 14*
 —, Erzeugerpreise 334
 —, Pro-Kopf-Verbrauch 344
 —, Staatliches Aufkommen 30, 185, 225, 228–231
 —, Verkaufserlöse 331, 332
 —, Warenbereitstellung 264
 Eigentumsformen, Anteil am Nettoprodukt 38, 39
 —, siehe auch bei Gliederung von Tabellen
 nach Eigentumsformen
 Einfuhr 34, 287–289, 291–304, 309–311, 17*,
 84*–86*
 —, siehe auch Einfuhr von Elektroenergie .. 130
 —, siehe auch Einfuhr von Gas 129
 —, siehe auch Einfuhr von Holz 233
 Einwohner der Gemeinden 11–14
 —, siehe auch Bevölkerung
 Einzelhandelsumsatz 33, 76–91, 261, 269–275,
 285, 518, 16*
 — pro Kopf der Bevölkerung 33, 274
 Einzelhandelsverkaufspreise 335–338
 —, Index 326, 340–342
 Einzelhandelsverkaufsstellen . 261, 262, 276–280
 Eisen, Produktion 24, 115, 121, 6*, 38*
 Eisenbahn 31, 32, 237, 239–244, 258–260, 330,
 517, 15*, 80*, 81*
 Eisenbahnstrecken, Betriebslänge 238, 15*
 Eisenbahnwagen, Ausfuhr 307
 —, Einfuhr 310
 —, Produktion 116, 8*, 47*
 Eisenerz, Einfuhr 309
 —, Produktion 115, 5*, 37*
 Elektroenergie, Ausfuhr 130, 306
 —, Einfuhr 130, 309
 —, Energieträger 129
 —, Erzeugung und Verbrauch 98, 129–131
 —, Produktion 24, 114, 121, 5*, 34*
 Elektrotechnik, Elektronik, Handwerkszweig 165,
 168, 169, 171–176
 Elektrotechnik, Elektronik, Gerätebau, Indu-
 striebereich 23, 46, 47, 49, 50, 75, 77–91, 100,
 101, 103–106, 108, 109, 112, 113, 123–126,
 129–131
 Elektrotechnische Erzeugnisse, Ausgaben der
 Haushalte 347–349
 Elektrotechnische, elektronische und Geräte-
 bauerzeugnisse, Ausfuhr 307, 308
 —, Einfuhr 310
 —, Produktion 25, 26, 102–104, 106, 107, 117,
 118, 122, 9*, 49*

Encephalitis (Gehirnentzündung), Erkrankungen 471
 Energie, siehe Elektroenergie
 Energie und feste Brennstoffe, Ausfuhr 306
 —, Einfuhr 309
 —, Produktion 24, 102—104, 106, 107, 114, 121, 5*, 34*—36*
 Energie- und Brennstoffindustrie, Industrie-
 bereich 23, 46, 47, 49, 50, 75, 77—91, 100, 101,
 103—106, 108, 109, 112, 113, 123—126, 129—
 131
 Energieträger 129
 Entbindungsbetten 414, 419
 Entbindungsheime 410
 Erbsen, Gemüseerbsen, Ernteflächen und
 -erträge 200—205
 —, Speiseerbsen, Einzelhandelspreise 335
 Erdöl, Einfuhr 309
 —, Produktion 5*, 37*
 Erfassungspreise 326, 333, 334
 Erfindungen, Neuerervorschläge 71
 Erholung 405—408
 Erholungsheime 419, 421
 Erholungs- und Kurstätten 421
 —, Ausgaben der Sozialversicherung 320
 Erkrankungen 471, 472
 Ernteflächen und -erträge 184, 200—211, 12*,
 56*—74*
 Erwerbstätige, siehe Selbständig Erwerbs-
 tätige
 Erz, Gütertransport 244, 251, 255
 Erzeugerpreise 326, 333, 334
 Erzeugnishauptgruppen 98, 102—104, 106, 107, 292
 Erzieher in Einrichtungen der Tageserzie-
 hung 364
 — in Kindergärten und -wochenheimen 363
 Erziehung, außerschulische, Ausgaben im
 Staatshaushalt 317—319
 —, vorschulische 361, 363, 364
 —, —, Ausgaben im Staatshaushalt ... 317—319
 Europameisterschaften 404
 Export, siehe Ausfuhr

F

Facharbeiterprüfungen 370, 371
 Fachschulabendstudium 374, 375, 380, 381
 Fachschulen 374
 —, Ausgaben im Staatshaushalt 317—319
 —, Berufstätige mit Fachschulabschluß 52, 66,
 184, 195, 196, 4*
 Fachschulfernstudium 374, 375, 380, 381
 Fachschulstudium 35, 374—381
 Fachschulwesen, Ausgaben im Staatshaushalt
 317—319

Fahrräder, Einzelhandelspreise 338
 —, Produktion 116
 Fahrzeugbau, siehe Maschinen- und Fahrzeug-
 bau
 Fahrzeugbestand, Bauwirtschaft 155, 156
 —, Landwirtschaft 184, 197
 —, städtischer Nahverkehr 247
 —, Taxi- und Mietwagenverkehr 249
 —, Zulassungen 32, 247
 Familieneinkommen 343, 350—352
 Familienstand der Gestorbenen 467
 — der Wohnbevölkerung 431, 432
 — vor der Eheschließung 452—455
 Faserlein, Ernteflächen und -erträge .. 200—205
 Faserpflanzen, Ernteflächen und -erträge 200—205
 Feierabendheime 409, 421
 Feinmechanik und Optik, Handwerkszweig 165,
 168, 169, 171—176
 Feldfutterpflanzen, Einfuhr 311
 —, Ernteflächen und -erträge 28, 184, 185, 200—
 205, 210
 Feriendienst des FDGB 408
 Feriengestaltung, Ausgaben im Staatshaushalt
 317—319
 Ferienheime des FDGB 408
 Fernmeldewesen, siehe Post, Einrichtungen
 und Leistungen 256, 257
 Fernseheempfänger, Aufkommen pro 100
 Haushalte 345
 —, Bestand pro 100 Haushalte 345, 346
 —, Einzelhandelspreise 338
 —, Produktion 26, 117, 9*, 49*
 —, Warenbereitstellung 265
 Fernsehrundfunkempfangsgenehmigungen 32, 76,
 257, 16*, 88*
 Fernsendungen 35, 391
 Fernstudium, Fachschulfernstudium 374, 375,
 380, 381
 —, Hochschulfernstudium 382—385
 Fette, tierische, Einzelhandelspreise 335
 —, —, Produktion 30, 120, 232
 —, —, Pro-Kopf-Verbrauch 344
 —, —, Warenbereitstellung 263
 Fette und Öle, pflanzliche, Einfuhr 311
 —, —, Produktion 120, 232
 —, —, Pro-Kopf-Verbrauch 344
 —, —, Warenbereitstellung 263
 Filmtheater 362, 393, 520
 —, Besucher 35, 362, 393, 520
 Filmvorstellungen 362, 393, 399
 Fisch und Fischwaren, Einfuhr 311
 —, Preisindex 340, 341
 —, Produktion 120
 —, Pro-Kopf-Verbrauch 344

Fisch und Fischwaren, Warenbereitstellung 263
 Fischer, Produktionsgenossenschaften .. 183, 186, 187, 191, 193, 195
 Fischereifahrzeuge, Ausfuhr 307
 —, Produktion 116
 Fischfang 120, 122, 236, 53*
 Flächen, Anbaufläche 56*—73*
 —, Anteil der sozialistischen Länder 19*
 — der Erdteile 19*
 — der Länder 3*, 20*—24*
 —, Erdoberfläche 19*
 —, Erntefläche 184, 200, 201, 206—211, 56*—73*
 —, Katasterfläche 3—8
 —, landwirtschaftliche Nutzfläche 27, 76, 78—91, 177, 179—184, 198, 55*
 —, Verkaufsraumfläche 280
 —, Wirtschaftsfläche 177, 179, 180, 55*
 —, Wohnfläche 26, 134, 158, 159
 Fleisch, Produktion 30, 120, 122, 232
 Fleisch und Fleischwaren, Einzelhandelspreise 335
 —, Preisindex 340, 341
 —, Pro-Kopf-Verbrauch 344
 —, Warenbereitstellung 263
 Fleisch- und Wurstkonserven, Produktion 30, 120, 232
 Fleisch- und Wurstwaren, Einfuhr 311
 —, Produktion 30, 120, 232
 Fleischverarbeitung, Handwerkszweig 165, 168, 169, 171—176
 Fluglinien 250
 Flüsse 504
 —, schiffbare Länge 238, 504
 Forsten und Holzungen, Flächen .. 76, 179, 180
 Forstwirtschaft 233—235
 —, Berufstätige 188, 189, 195
 —, durchschnittliches monatliches Arbeits-einkommen 194
 Fotoapparate, Ausfuhr 308
 —, Produktion 118, 122
 —, Warenbereitstellung 265
 Frauen 3—8, 21, 22, 24, 35, 36, 56, 58, 59, 64—66, 72, 77—91, 124, 184, 187, 190, 191, 196, 258, 317—319, 351, 352, 370—375, 382, 400, 402—405, 419, 420, 422, 423, 425, 426, 430—437, 439, 444—459, 465, 466, 468—470, 487—495
 Frauenbund, Demokratischer Frauenbund Deutschlands 495
 Freiberufliche Tätigkeit, Berufstätige 55, 56, 67
 Freier Deutscher Gewerkschaftsbund ... 408, 495
 Fruchtbarkeitsziffern (Geborene je 1000 der gebärfähigen weiblichen Bevölkerung) 456, 457
 Frühgeburten, Stationen in Krankenhäusern 411—413

Futterhackfrüchte, Ernteflächen und -erträge 28, 184, 185, 200—205, 209
 Futterhülsenfrüchte, Ernteflächen und -erträge 200—205
 Futterpflanzen, Ernteflächen und -erträge 28, 184, 185, 200—205, 209, 210

G

Gardinen und Tüll, Aufkommen pro Haushalt 345
 —, Ausfuhr 308
 —, Produktion 119
 —, Warenbereitstellung 264
 Gärtner, Verband der Kleingärtner, Siedler und Kleintierzüchter 500
 Gärtnereiische Produktionsgenossenschaften .. 183
 —, Berufstätige 191, 193, 195
 —, Flächen 183
 —, Mitglieder 186, 187
 Gas, Aufkommen und Verwendung 129
 —, Ausfuhr 129, 306
 —, Einfuhr 129, 309
 —, Produktion 114, 121, 35*
 Gaststätten 261, 262, 281—284
 —, Umsatz 285
 Gebiet und Bevölkerung 3—16, 75, 515, 3*, 19*—24*
 —, Anteil der sozialistischen Länder 19*
 Geborene 36, 441—451, 456—459, 461, 515, 25*
 —, Anstaltsgeborene 458
 —, Hausgeborene 458
 — je 1000 der gebärfähigen weiblichen Bevölkerung (Fruchtbarkeitsziffern) .. 456, 457
 —, Lebendgeborene 36, 441, 442, 444—451, 456, 461, 515, 25*
 — nach der Geborenenfolge 456—459
 —, Totgeborene 441—444, 446, 448, 450
 Geborenen- bzw. Gestorbenenüberschuß 441—443, 445, 447, 449, 451, 515, 25*
 Geburten, Komplikationen der Schwangerschaft, der Geburt und des Wochenbetts, Todesursache 473—475, 477
 —, Mehrlingsgeburten 459
 Geburtshilfe, Stationen in Krankenhäusern 411—413
 Geflügel, Bestand 214, 215, 219
 —, Erträge 29, 222
 —, Erzeugerpreise 334
 —, Pro-Kopf-Verbrauch 344
 —, Staatliches Aufkommen .. 185, 225, 228—231
 Geflügel, Verkaufserlöse 331, 332
 Gehirnentzündung, siehe Enzephalitis, Erkrankungen 471
 Gelbsucht, siehe Hepatitis, Erkrankungen ... 471

- Geldumlauf 34, 321
 Gemeinden 3, 9
 — mit 10000 und mehr Einwohnern ... 11—14
 Gemeindeschwesternstationen 414
 Gemüse, Einfuhr 311
 —, Einzelhandelspreise 335
 —, Ernteflächen und -erträge 200—205
 —, Pro-Kopf-Verbrauch 344
 —, Verkaufserlöse 332
 Gemüsekonserven, Einfuhr 311
 —, Produktion 120, 232
 —, Warenbereitstellung 264
 Genesungsheime 421
 —, Tbk-Kliniken, -Heilstätten, -Genesungs-
 heime 410
 Genesungskuren 422
 Genossenschaften, siehe
 Gärtnerische Produktionsgenossenschaf-
 ten
 Konsumgenossenschaften
 Landwirtschaftliche Produktionsgenossen-
 schaften
 Meliorationsgenossenschaften
 Produktionsgenossenschaften
 Rechtsanwaltskollegien
 Vereinigung der gegenseitigen Bauernhilfe
 Genußmittel, Ausfuhr 308
 —, Ausgaben der Haushalte 347—349
 —, Einfuhr 311
 —, Einzelhandelspreise 336
 —, Einzelhandelsumsatz 33, 76, 269—275
 —, Ernteerträge 72*, 73*
 —, Preisindex 340, 341
 —, Produktion 120, 53*, 54*
 —, Pro-Kopf-Verbrauch 344
 —, Verbrauch der Haushalte 349
 —, Warenbereitstellung 264
 Geographische Angaben 503, 504
 Geographische Angaben der Erde 19*
 Geographische Längen und Breiten 503
 Gerste, Einfuhr 311
 —, Ernteflächen und -erträge 185, 200—207, 12*,
 59*, 60*
 —, Erzeugerpreise 333
 —, Verkaufserlöse 331, 332
 Geschirr, Haushaltsporzellan, Produktion ... 119
 —, —, Warenbereitstellung 264
 Geschwulsterkrankungen, meldepflichtige ... 472
 Geschwulstkranken, Betreuungsstellen 414
 Gesellschaft für Deutsch-Sowjetische Freund-
 schaft 495
 Gesellschaft zur Verbreitung wissenschaft-
 licher Kenntnisse 496
 Gesellschaftliches Gesamtprodukt 19, 37, 41
 Gestorbene 443, 445, 447, 449, 451, 462, 463, 467,
 473—478, 515
 — im 1. Lebensjahr (Säuglinge) 36, 441, 443, 445,
 447, 449, 451, 460—464, 474, 475, 515
 — im 1. Lebensmonat 443, 460—462
 — je 1000 der Bevölkerung (Sterbeziffern) 36,
 441, 442, 445, 447, 449, 451, 464, 467, 515, 25*
 —, Todesursachen 473—478
 Gesundheitswesen, Ausgaben im Staatshaus-
 halt 317—319
 Gesundheits- und Sozialwesen 36, 409—426
 Getreide, Ernteflächen und -erträge 28, 78—91,
 184, 185, 200—207, 12*, 56*—65*
 —, Erzeugerpreise 333
 —, Gütertransport 244, 251
 —, Staatliches Aufkommen 30, 78—91, 225—227
 —, Verkaufserlöse 331, 332
 Gewässer, Flächen 179, 180, 504
 Gewebe, Ausfuhr 308
 —, Einfuhr 311
 —, Einzelhandelspreise 336
 —, Produktion 26, 119, 122, 10*, 46*
 Gewerkschaften (FDGB) 408, 495
 Gewerkschaften und Industriegewerkschaften,
 sozialistischer Wettbewerb 70
 Gewerkschaftsbibliotheken 362, 395
 Gießereien und Schmieden, Handwerkszweig 165,
 168, 169, 171—176
 Glas, Ausfuhr 308
 —, Einfuhr 310
 —, Produktion 119, 122
 Glas und Feinkeramik, Handwerkszweig 165, 168,
 169, 171—176
 Gonorrhoe, Erkrankungen 472
 Grenzen 503
 Grenzpunkte 503
 Großhandel, Berufstätige 268
 —, durchschnittliches monatliches Arbeitsein-
 kommen 268
 Grundmittel 20, 43, 46—50
 —, Abschreibungen 38, 41, 108
 Gütertransport 31, 76, 237, 239, 240, 242,
 244—246, 250—252, 255, 330, 517, 15*,
 16*, 80*
 Güterumschlag in den Binnenhäfen 31, 252, 253
 — in den Seehäfen 31, 255
 Gynäkologie, Stationen in Krankenhäusern
 411—413
- H**
- Hafer, Ernteflächen und -erträge 185, 200—205,
 207, 61*, 62*
 —, Erzeugerpreise 333
 —, Verkaufserlöse 331, 332

Hals-, Nasen-, Ohrenkrankheiten, Stationen in Krankenhäusern 411—413
 Handel, Außenhandel 34, 287—312, 17*, 82*—86*
 —, Berufstätige 22, 53, 54, 57—59, 62—69, 92, 266—268
 —, Binnenhandel 33, 261—286
 —, —, Bruttoprodukt 37, 41
 —, —, Grundmittel 47, 48, 50
 —, —, Investitionen 44, 45
 —, —, Nettoprodukt 39—41
 —, durchschnittliches monatliches Arbeits-
 einkommen 73, 268
 —, Großhandel 268
 —, sozialistischer Wettbewerb 70
 —, Versandhandel 275
 —, Welthandel 82*, 83*
 Handelsschiffe, Bestand 32, 254, 79*
 Handwerk 27, 163—176
 —, Bauhandwerk 26, 137, 165, 168, 169, 171—176
 —, Berufstätige 22, 53, 54, 57—59, 62—65, 67—
 69, 92, 137, 171, 176
 —, Betriebe 163, 174—176, 517
 —, Bruttoprodukt 37, 41
 —, Grundmittel 48, 50
 —, Leistungen 27, 75, 163—167, 169—176
 —, Leistungspreise 339
 —, Nettoprodukt 19, 39—41
 —, Produktionsgenossenschaften 27, 54, 57—59,
 62—65, 69, 137, 163, 164, 166—173
 —, Produktionsgenossenschaften des Bau-
 handwerks 54, 57—59, 62—65, 69, 137, 168,
 169, 171—173
 —, Reparaturleistungen 27, 75, 163, 166, 167, 171,
 176
 Handwerkszweige 163, 165, 168, 169, 171—176
 Hanf, Ernteflächen und -erträge 200—205
 Harzgewinnung 234
 Hauptstädte der Länder 3*, 20*—24*
 Hausgeborene 458
 Haushalte 355—357, 429, 440
 —, Ausgaben 343, 347—349
 —, Bilanz des Realeinkommens 353
 —, Nettoeinkommen 343, 350—352
 —, Realeinkommen 343, 353
 —, Verbrauch 343, 349
 —, Wirtschaftsrechnungen 343, 347—349
 —, siehe auch Private Haushalte
 Haushaltsgegenstände, Einzelhandelspreise 337, 338
 Haushaltsgeräte, elektrische, Ausfuhr 307
 Haushaltsgeräte, elektrische, Einzelhandels-
 preise 338
 —, —, Produktion 117
 Hautkrankheiten, Stationen in Krankenhäu-
 sern 411—413

Heilkuren 422
 Heilstätten, Tbk-Kliniken, -Heilstätten, -Ge-
 nesungsheime 410
 Heime, Ausgaben im Staatshaushalt .. 317—319
 —, Dauerheime für Säuglinge und Kleinkinder 420
 —, Erholungsheime 419, 421
 —, Feierabendheime 409, 421
 —, Ferienheime des FDGB 408
 —, Genesungsheime 421
 —, Mütter- und Säuglingsheime 419
 —, Pflegeheime 409, 421
 —, Schwangerenerholungsheime 419
 —, Sozialfürsorgeheime 409, 421
 Heiratsalter, durchschnittliches 455
 Hektarerträge 28, 78—91, 185, 202, 203, 206—
 211, 56*—70*
 Hepatitis (Gelbsucht), Erkrankungen 471
 Herzkrankheiten, Todesursache 474, 475
 Heu, Ernteflächen und -erträge 28, 185, 200—205,
 211
 Hirnhautentzündung, siehe Meningitis, Er-
 krankungen 471
 —, —, Todesursache 474, 475
 Hochschulabendstudium 382
 Hochschulen und Universitäten 382, 519
 —, Ausgaben im Staatshaushalt 317—319
 —, Berufstätige mit Hochschulabschluß 52, 66,
 184, 195, 196, 4*
 Hochschulfernstudium 382—385
 Hochschulstudium 35, 382—389
 Höhen, Ortshöhenlagen 503
 Holz, Aufkommen 233
 —, Ausfuhr 233
 —, Brennholz, Einzelhandelspreise 338
 —, Einfuhr 233, 310
 —, Einschlag 233
 —, Gütertransport 244, 251, 255
 —, Produktion 118, 10*, 45*
 Holzbearbeitung, Handwerkszweig 165, 168, 169,
 171—176
 Honig, Einfuhr 311
 —, Erträge 222
 —, Warenbereitstellung 264
 Hotels 262, 286
 Hülsenfrüchte, Einfuhr 311
 —, Einzelhandelspreise 335
 —, Ernteflächen und -erträge 200—205
 —, Pro-Kopf-Verbrauch 344
 —, Staatliches Aufkommen 226, 227

I

Impfungen, BCG-Schutzimpfungen 418
 Import, siehe Einfuhr
 Industrie 23—26, 95—132

Industrie, Arbeitsproduktivität .. 24, 97, 123, 124
 —, Bauproduktion für 149, 151—154, 157
 —, Berufstätige 22, 24, 53, 54, 57—59, 62—69,
 75, 92, 99, 103, 110—113, 124
 —, Betriebe 96, 97, 99, 103, 109—113, 516
 —, Bruttoprodukt 37, 41, 108
 —, durchschnittliches monatliches Arbeitsein-
 kommen 24, 73, 125
 —, Grundmittel 46—50
 —, Investitionen 44—47
 —, Nettoprodukt 19, 39—41, 108
 —, Produktion ausgewählter Erzeugnisse 24—26,
 98, 114—122, 5*—10*, 34*—54*
 —, sozialistischer Wettbewerb 70
 Industrieabgabepreise 325, 327
 Industriebereiche 23, 46, 47, 49, 50, 75, 77—91, 95,
 96, 100, 101, 103—109, 112, 113, 123—126,
 129—131
 Industriegewerkschaften und Gewerkschaf-
 ten, sozialistischer Wettbewerb 70
 Industrielle Bruttoproduktion 23, 24, 75, 77—91,
 97—107, 110—113, 123, 4*, 32*, 33*
 Industriewaren, Ausgaben der Haushalte 347—349
 —, Einzelhandelspreise 336—338
 —, Einzelhandelsumsatz 33, 76, 269—275
 —, Preisindex 340—342
 —, Warenbereitstellung 264, 265
 Industriezweige 95, 96
 Infektionskrankheiten, Erkrankungen 471
 —, Stationen in Krankenhäusern 411—413
 —, Todesursache 473—476, 478
 Innere Medizin, Stationen in Krankenhäusern
 411—413
 Inseln 503
 Internationale Übersichten 1*—88*
 Invalidenrenten 424
 Investitionen 20, 43—47, 3*

J

Jugend 21, 35, 51, 53—65, 67—69, 144, 171, 188,
 189, 192, 193, 258, 259, 266—268, 317—319,
 363—371, 374—391, 394, 401—405, 407, 408,
 418, 420—422, 425, 426, 430—437, 487—495
 Jugendherbergen 408
 Jugendhilfe, Ausgaben im Staatshaushalt 317—319
 Jugendliche als Sozialfürsorgeunterstützungs-
 empfänger 425
 Jugendtouristik 401, 407
 Junge Pioniere, Thälmann-Pioniere 495

K

Kabel und Leitungen, Ausfuhr 307
 —, Produktion 117, 122
 Kaffee, Einfuhr 311

Kaffee, Ernteflächen und -erträge 72*
 —, Röstkaffee, Einzelhandelspreise 336
 —, —, Produktion 120
 —, —, Pro-Kopf-Verbrauch 344
 —, —, Warenbereitstellung 264
 Kakaobohnen, Ernteflächen und -erträge ... 73*
 Kakaoerzeugnisse, Pro-Kopf-Verbrauch 344
 —, Warenbereitstellung 263
 Kakaopulver, Einzelhandelspreise 335
 —, Pro-Kopf-Verbrauch 344
 Kälber, Bestand 217
 —, Schlachtungen 222
 Kalidüngemittel, Produktion . 25, 114, 121, 41*
 —, Versorgung der Landwirtschaft 28,
 199, 11*
 Kalk, Dünger, Versorgung der Landwirtschaft 28,
 199
 Kalzinierte Soda, Ausfuhr 306
 —, Produktion 114, 121, 6*, 39*
 Kalziumkarbid, Ausfuhr 306
 —, Produktion 25, 114, 121
 Kammer der Technik 498, 499
 Kanäle 238, 504
 Kartoffeln, Einfuhr 311
 —, Einzelhandelspreise 335
 —, Ernteflächen und -erträge 28, 78—91, 184,
 185, 200—205, 208, 12*, 66*, 67*
 —, Erzeugerpreise 333
 —, Gütertransport 244, 251
 —, Pro-Kopf-Verbrauch 344
 —, Staatliches Aufkommen 30, 78—91, 225—227
 —, Verkaufserlöse 331, 332
 —, Warenbereitstellung 263
 Kartoffelvollerntemaschinen, Bestand der
 Landwirtschaft 76, 184, 197
 —, Produktion 116
 Karton und Pappe, Ausfuhr 308
 —, Einfuhr 310
 —, Produktion 118, 122
 Käse, Einfuhr 311
 —, Einzelhandelspreise 335
 —, Pro-Kopf-Verbrauch 344
 —, Warenbereitstellung 264
 Kaufkraft der Mark der DDR, Index .. 340, 341
 Kaustische Soda, Ausfuhr 306
 —, Produktion 114, 121, 6*, 40*
 Kautschuk, synthetischer, Ausfuhr 306
 —, —, Produktion 25, 114, 44*
 Kiefer-, Zahn-, Munderkrankungen, Stationen
 in Krankenhäusern 411—413
 Kinder als Sozialfürsorgeunterstützungsemp-
 fänger 425
 —, Kuren für Kinder 422

- Kindererholungsheime 421
 Kindergärten und -wochenheime 35, 361, 363, 364
 —, Ausgaben im Staatshaushalt 317—319
 Kinderheime, Ausgaben im Staatshaushalt
 317—319
 Kinderhorte, siehe Einrichtungen der Tages-
 erziehung 361, 364
 Kinderkrippen 36, 420
 —, Ausgaben im Staatshaushalt 317—319
 Kinderlähmung, siehe Poliomyelitis, Erkrän-
 kungen 471
 Kinderstationen in Krankenhäusern .. 411—413
 Klee, Ernteflächen und -erträge 184, 185, 200—
 205, 210
 Kliniken, siehe Krankenhäuser und Poliklini-
 ken
 Klub- und Kulturhäuser 397
 —, Ausgaben im Staatshaushalt 317—319
 —, Veranstaltungen und Besucher 398, 399
 Kohle, Ausfuhr 306
 —, Einfuhr 309
 —, Einzelhandelspreise 338
 —, Energieträger 129
 —, Produktion 24, 114, 5*, 36*
 Kohle und Koks, Gütertransport . 244, 251, 255
 Kommissionshandel 269—271, 275—277, 280—283,
 285
 —, Berufstätige 54, 69
 Konfektion, Handwerkszweig 165, 168, 169, 171—
 176
 Konsumgenossenschaften, Berufstätige 54—56, 67,
 69
 —, Verband Deutscher 496
 Konsumtion, Verwendung des Nationalein-
 kommens 38, 42
 Konzert- und Gastspieldirektionen, Veran-
 staltungen und Besucher 362, 392
 Konzertveranstaltungen und Besucher 391, 392,
 399
 Korbweidenanlagen, Flächen 179, 180
 Körperschaften des öffentlichen Rechts, siehe
 Private Körperschaften des öffentlichen
 Rechts
 Kraftfahrzeugdecken, Produktion 114, 121
 Kraftfahrzeuge, Aufkommen pro 1000 der Be-
 völkerung 345
 —, Ausfuhr 307
 —, Bestand pro 100 Haushalte 345
 —, Einfuhr 310
 —, Produktion 25, 116, 8*, 48*
 —, Warenbereitstellung 265
 —, Zulassungen 32, 247
 Kraftverkehr 31, 32, 76, 237—241, 244—247,
 258—260, 330, 517, 16*
 Kraftwerke, Elektroenergieerzeugung 98, 129—
 131
 Kranke, durchschnittliche Verweildauer in
 Krankenhäusern 413
 Krankenbetten 36, 409—414, 520, 18*
 Kranken-, Haus- und Taschengeld, Ausgaben
 der Sozialversicherung 320
 Krankenhäuser 36, 409—413
 —, durchschnittliche Verweildauer der Kran-
 ken 413
 Krankenstand 423
 Krankenversicherung 324
 —, siehe auch Sozialversicherung
 Krebs, siehe bösartige Neoplasmen, Todesur-
 sache 473—475, 477, 478
 Kreise, Stadt- und Landkreise 3—8, 15, 16
 Kriminalität 479—482, 520
 Kühe, Bestand 29, 76, 78—91, 185, 214—216,
 220, 223, 224, 13*
 —, Milcherzeugung 185, 223, 224
 —, Milchleistungsprüfung 221
 Kühlschränke, Aufkommen pro 100 Haus-
 halte 345
 —, Bestand pro 100 Haushalte 345, 346
 —, Einzelhandelspreise 338
 —, Produktion 26, 117, 122, 9*, 50*
 —, Warenbereitstellung 265
 Kultur 35, 362, 390—400
 —, Ausgaben im Staatshaushalt 317—319
 Kulturbund, Deutscher 497
 Kulturelle Massenarbeit, Ausgaben im Staats-
 haushalt 317—319
 Kultur- und Klubbhäuser 397
 —, Ausgaben im Staatshaushalt 317—319
 —, Veranstaltungen und Besucher 398, 399
 Kulturwaren, Handwerkszweig 165, 168, 169,
 171—176
 Kunst, Ausgaben im Staatshaushalt .. 317—319
 Kuren 422
 Kur- und Erholungsstätten 421
 —, Ausgaben der Sozialversicherung 320
 Kursnotierungen 86*, 87*
- L**
- Landambulatorien 36, 414—417
 Landgrenzen 503
 Landwirtschaft, Bauproduktion für 149—154, 157,
 —, Berufstätige 22, 53, 54, 57—59, 62—69, 75,
 92, 177, 188—196
 —, Betriebe 182, 183
 —, Bruttoprodukt 37, 41

Landwirtschaft, durchschnittliches monatliches Arbeitseinkommen 73, 194
 —, fertiggestellte Bauten 162
 —, Grundmittel 47, 48, 50
 —, Investitionen 44, 45
 —, Nettoprodukt 19, 39–41
 —, Wirtschaftsflüge der zivilen Luftfahrt ... 250
 Landwirtschaftliche Erzeugnisse, Gütertransport 244, 251, 255
 Landwirtschaftliche Maschinen, Bestand 76, 184, 197, 11*
 —, Produktion 116, 121
 Landwirtschaftliche Nutzfläche 27, 76, 78–91, 177, 179–184, 198, 55*
 Landwirtschaftliche Produktionsgenossenschaften 27, 182–185
 —, Berufstätige 27, 54, 69, 184, 190–193, 195, 196
 —, Ernteerträge 185
 —, Flächen 27, 180–184
 —, Maschinenbestand 184
 —, Mitglieder 27, 52, 57–59, 62–65, 186, 187
 —, Viehbestand 185, 214–220, 224
 Landwirtschaft und Nahrungsgüterwirtschaft 27–30, 177–236
 Lastkraftwagen, Ausfuhr 307
 —, Bestand der Landwirtschaft 184, 197
 —, Einfuhr 310
 —, Produktion 25, 116, 122, 8*, 48*
 —, Zulassungen 32, 247
 Lebendgeborene 36, 441, 442, 444–451, 456, 461, 515, 25*
 Lebenserwartung 465, 466, 468–470
 Lebensmittel, Ausfuhr 308
 —, Einfuhr 311
 —, Produktion 102–104, 106, 107, 120, 122, 232, 10*, 51*–54*
 —, siehe auch Nahrungs- und Genußmittel
 Lebensmittelindustrie, Industriebereich 23, 46, 47, 49, 50, 75, 77–91, 100, 101, 103–105, 107–109, 113, 123–126, 129–131
 Lebensmittelvergiftung, Erkrankungen 471
 Lebensversicherung 324
 Leder, Schuhe, Rauchwaren, Handwerkszweig 165, 168, 169, 171–176
 Lederwaren, Einzelhandelspreise 336
 Legehennen, Bestand 29, 76, 185, 214, 215, 219, 220
 Legitimität der Geborenen 457–459
 Lehrabschlußprüfungen 370, 371
 Lehrkräfte an Berufsschulen 369
 — an Musikschulen 368
 — an polytechnischen Oberschulen 365
 Lehrlinge 21, 51, 53–65, 67–69, 144, 171, 188, 189, 192, 193, 258, 259, 266–268
 —, weibliche 56, 58, 59, 64, 65, 258

Leichtindustrie, Ausfuhr 308
 —, Einfuhr 310
 —, Industriebereich 23, 46, 47, 49, 50, 75, 77–91, 100, 101, 103–106, 108, 109, 112, 113, 123–126, 129–131
 —, Produktion 26, 102–104, 106, 107, 118, 119, 122, 10*, 45*
 Lichtspielbetriebe, siehe Filmtheater
 Löhne, durchschnittliches monatliches Arbeitseinkommen 21, 24, 52, 73, 97, 125, 145, 194, 260, 268
 Lokomotiven, Einfuhr 310
 —, Produktion 25, 116
 Luftfahrt, zivile 239–241, 250, 258, 259, 330, 518
 Lufttemperatur 505–507, 510, 512
 Lungenentzündung (Pneumonie), Todesursache 473–476, 478
 Luzerne, Ernteflächen und -erträge 184, 185, 200–205, 210

M

Magengeschwür und Zwölffingerdarmgeschwür, Todesursache ... 473–475, 477, 478
 Mähdrescher, Bestand der Landwirtschaft 76, 184, 197
 Mais, Grün- und Silomais, Ernteflächen und -erträge 28, 184, 200–205, 209
 —, Körnermais, Einfuhr 311
 —, —, Ernteflächen und -erträge 200–205, 62*, 63*
 Margarine, Einzelhandelspreise 336
 —, Produktion 120, 232, 51*
 —, Pro-Kopf-Verbrauch 344
 —, Warenbereitstellung 263
 Marmelade, Einzelhandelspreise 335
 Maschinen der Bauwirtschaft, Ausnutzungsgrad 155
 — —, Bestand 155, 156
 — der Landwirtschaft, Bestand 76, 184, 197
 Maschinen- und Fahrzeugbau, Ausfuhr . 306, 307
 —, Einfuhr 310
 —, Handwerkszweig .. 165, 168, 169, 171–176
 —, Industriebereich 23, 46, 47, 49, 50, 75, 77–91, 100, 101, 103–106, 108, 109, 112, 113, 123–126, 129–131
 —, Produktion 25, 26, 102–104, 106, 107, 115–117, 121, 122, 7*–9*, 47*, 48*, 50*
 Materialverbrauch 38, 41, 98, 108, 127, 128
 Mechanisierungsgrad der Bauprozesse 157
 — landwirtschaftlicher Arbeiten 198
 Medizinische Berufsschulen 369

Mehl, Einzelhandelspreise 335
 —, Produktion 30, 120, 232
 —, Pro-Kopf-Verbrauch 344
 Mehrlingsgeburten 459
 Meliorationsbaubetriebe 161
 Meliorationsgenossenschaften 138, 161, 194
 Meningitis (Hirnhautentzündung), Erkrankungen 471
 —, Todesursache 474, 475
 Messen und Ausstellungen, Teilnahme der DDR 312
 Metalle, Gütertransport 244, 251, 255
 Metallurgie, Industriebereich 23, 46, 47, 49, 50, 75, 77–91, 100, 101, 103–106, 108, 109, 112, 113, 123–126, 129–131
 Metallurgische Erzeugnisse, Einfuhr 309
 —, Produktion 24, 102–104, 106, 107, 115, 121, 5*, 6*, 37*, 38*
 Meteorologische Angaben 505–512
 Mieten, Ausgaben der Haushalte 347–349
 —, Preisindex 340, 341
 Milch, Einzelhandelspreise 335
 —, Erzeugerpreise 334
 —, Produktion 29, 120, 185, 223, 224, 232, 14*
 —, Pro-Kopf-Verbrauch 344
 —, Staatliches Aufkommen 30, 76, 78–91, 185, 223–225, 228–231
 —, Verkaufserlöse 331, 332
 —, Warenbereitstellung 263
 Milchleistungsprüfung 221
 Mineralöl, Energieträger 129
 Mineralöle und Teerprodukte, Gütertransport 244, 251, 255
 Mithelfende Familienangehörige 51, 55–65, 188, 189, 258, 266, 267, 516, 26*–29*
 —, weibliche 56, 58, 59, 64, 65, 516, 26*–29*
 Möbel, Ausfuhr 308
 —, Einzelhandelspreise 337
 —, Produktion 118
 —, Warenbereitstellung 264
 Mohn, Ernteflächen und -erträge 200–205
 Montagebauweise 158, 159
 Motoren, Ausfuhr 307
 —, Produktion 117
 Motorräder, Aufkommen pro 1000 der Bevölkerung 345
 —, Ausfuhr 307
 —, Bestand pro 100 Haushalte 345
 —, Produktion 116, 8*
 —, Warenbereitstellung 265
 Mund-, Zahn-, Kiefererkrankungen, Stationen in Krankenhäusern 411–413
 Museen 362, 393
 —, Ausgaben im Staatshaushalt 317–319

Musik, siehe Orchester 391
 Musikinstrumente, Handwerkszweig 165, 168, 169, 171–176
 —, Produktion 118
 Musikschulen 368
 Mütterberatungsstellen und betreute Säuglinge 420
 —, siehe auch Schwangerenberatungsstellen und betreute Schwangere 419
 Müttersterblichkeit 473
 Mutter und Kind, Ausgaben im Staatshaushalt 317–319
 Mutter- und Kinderschutz, Leistungen der Sozialversicherung 422
 Mütter- und Säuglingsheime 419

N

Nachrichtenverkehr 256, 257
 Nachtsanatorien 414
 Nähmaschinen, Aufkommen pro 100 Haushalte 345
 —, Ausfuhr 307
 —, Einzelhandelspreise 338
 —, Produktion 116, 117
 —, Warenbereitstellung 265
 Nahrungsgüterwirtschaft 178, 232
 Nahrungsmittel, Ausgaben der Haushalte 347–349
 —, Einzelhandelspreise 335, 336
 —, Einzelhandelsumsatz 33, 76, 269–275
 —, Gütertransport 244, 251, 255
 —, Preisindex 340–342
 —, Pro-Kopf-Verbrauch 344
 —, Verbrauch der Haushalte 349
 —, Warenbereitstellung 263, 264
 —, siehe auch Lebensmittel
 Nasen-, Hals-, Ohrenkrankheiten, Stationen in Krankenhäusern 411–413
 Nationaleinkommen 19, 37–41, 3*
 —, Verwendung 19, 38, 41, 42
 Nationale Front des demokratischen Deutschland 495
 Natriumhydroxid, kaustische Soda, Ausfuhr 306
 —, —, Produktion 114, 121, 6*, 40*
 Neoplasmen, bösartige (Krebs), Todesursache 473–475, 477, 478
 Nervenkrankheiten, siehe Neurologie, Stationen in Krankenhäusern 411–413
 Nettoprodukt 19, 37–41, 108
 Neuerervorschläge, Erfindungen 71
 Neurologie, Krankenhäuser 410
 —, Stationen in Krankenhäusern 411–413
 Nichtarbeitsfähiges Alter, Wohnbevölkerung im nichtarbeitsfähigen Alter 434, 435

Niederschlag 507—512
Nüsse, Einfuhr 311

O

Oberschulen, allgemeinbildende polytechnische 361, 366
—, erweiterte polytechnische 361, 367
Obst, Einfuhr 311
—, Ernteerträge 212, 213
—, Pro-Kopf-Verbrauch 344
—, Verkaufserlöse 332
Obstbäume und -sträucher 212, 213
Obstkonserven, Einfuhr 311
—, Produktion 120, 232
—, Warenbereitstellung 264
Obus 247, 248
Obuslinien 238
Ödland 179, 180
Ohren-, Nasen-, Halskrankheiten, Stationen in Krankenhäusern 411—413
Öl, Mineralöl, Energieträger 129
—, Mineralöle und Teerprodukte, Gütertransport 244, 251, 255
Öle und Fette, pflanzliche, Pro-Kopf-Verbrauch 344
Ölfrüchte, Einfuhr 311
—, Ernteflächen und -erträge 28, 184, 185, 200—205, 208
—, Staatliches Aufkommen 226, 227
—, Verkaufserlöse 331, 332
Olympische Spiele 403
Omnibus 247, 248
Omnibuslinien 238
Omnibusse, Zulassungen 247
Orchester 391
— und Musikpflege, Ausgaben im Staatshaushalt 317—319
Orthopädie, Stationen in Krankenhäusern 411—413
Ortshöhenlagen 503
Ortszeiten 503

P

Papier, Ausfuhr 308
—, Einfuhr 310
—, Produktion 26, 118, 122, 10*, 45*
Pelztiere, Edelpelztierbestand 236
Penizillin, Produktion 114
Personenbeförderung 32, 237, 238, 241—243, 247—250, 330, 518, 15*, 81*
Personenkraftwagen, Aufkommen pro 1000 der Bevölkerung 345
—, Ausfuhr 307
—, Bestand pro 100 Haushalte 345, 346

Personenkraftwagen, Einfuhr 310
—, Produktion 25, 116, 121, 8*, 48*
—, Warenbereitstellung 265
—, Zulassungen 32, 247
Personenversicherung (ohne Sozialversicherung) 324
Pferde, Bestand 214, 215, 218, 220
Pflegegelder 424
Pflegeheime 409, 421
Phosphatdüngemittel, Einfuhr 309
—, Produktion 25, 114, 121, 7*, 42*
—, Versorgung der Landwirtschaft 28, 199, 11*
Pionierhäuser, Ausgaben im Staatshaushalt 317—319
Pionierorganisation „Ernst Thälmann“ 495
Plaste und synthetische Harze, Produktion 114
Pneumonie (Lungenentzündung), Todesursache 473—476, 478
Polikliniken 36, 409, 414—417
Poliomyelitis (spinale Kinderlähmung), Erkrankungen 471
Polygraphie, Handwerkszweig 165, 168, 169, 171—176
Polytechnische Oberschulen 361, 366, 367
Porzellan, Produktion 119
—, Warenbereitstellung 264
Post, Einrichtungen und Leistungen ... 256, 257
Post- und Fernmeldewesen, Berufstätige 258, 259
—, durchschnittliches monatliches Arbeits-einkommen 73, 260
—, Preisindex 340, 341
—, sozialistischer Wettbewerb 70
—, Tarife 339
Preise, Baupreise 159, 325, 328, 329
—, Einzelhandelsverkaufspreise 335—338
—, Erfassungs- und Aufkaufpreise 326, 333, 334
—, Erzeugerpreise 326, 333, 334
—, Index der Einzelhandelsverkaufspreise, Leistungspreise und Tarife 34, 326, 340—342
—, Industrieabgabepreise 325, 327
—, Leistungspreise und Tarife 339
—, Transportpreise 325, 330
—, Verkaufserlöse landwirtschaftlicher Erzeugnisse 325, 331, 332
Private Haushalte, Berufstätige 55, 56, 67
Private Körperschaften des öffentlichen Rechts, Berufstätige 55, 56, 67
Produktion, ausgewählte Erzeugnisse 24—26, 98, 114—122, 5*—10*, 34*—54*
—, Bau- und Montageproduktion 26, 75, 77—91, 133—143, 146—154, 160, 161, 163, 166, 167, 171, 176

Produktion, Industrielle Bruttoproduktion 23, 24, 75, 77—91, 97—107, 110—113, 123, 4*, 32*, 33*
 —, Nettoproduktion 516
 — pro Kopf der Bevölkerung 34*—41*, 43*—54*
 —, Warenproduktion 108
 Produktionsarbeiter 97, 124—126, 133, 144, 145, 232, 237, 259
 —, durchschnittliches monatliches Arbeitseinkommen 24, 125, 145, 194, 260
 Produktionsgenossenschaften, Berufstätige 54—56, 67, 69
 —, Mitglieder 21, 51, 52, 55—65, 186—189
 —, —, weibliche ... 21, 56, 58, 59, 64, 65, 187
 —, siehe auch Landwirtschaftliche Produktionsgenossenschaften und Gärtnerische Produktionsgenossenschaften
 Produktionsgenossenschaften des Bauhandwerks 137, 168, 169, 171—173
 —, Berufstätige 54, 69, 137, 171
 —, Mitglieder 57—59, 62—65, 168, 171
 Produktionsgenossenschaften des Handwerks 27, 137, 163, 164, 166—173
 —, Berufstätige 54, 69, 171
 —, Mitglieder 52, 57—59, 62—65, 168, 170, 171
 Produktionsgenossenschaften werktätiger Fischer 183
 —, Berufstätige 191, 193, 195
 —, Mitglieder 186, 187
 Produktionsverbrauch 38, 41, 108
 Produktivität 24, 97, 123, 124, 145
 Produzierendes Handwerk, Berufstätige 22, 53, 54, 57—59, 62—65, 67—69, 92
 —, Bruttoprodukt 37, 41
 —, Grundmittel 48, 50
 —, Nettoprodukt 19, 39—41
 Pro-Kopf-Verbrauch 343, 344
 Psychiatrie, Krankenhäuser 410
 —, Stationen in Krankenhäusern 411—413

Q

Qualifizierung, Erwachsenenqualifizierung 361, 372—375

R

Radio, siehe Rundfunk
 Raps, Ernteflächen und -erträge 185, 200—205, 208
 —, Erzeugerpreise 333
 Rat für gegenseitige Wirtschaftshilfe .. 3*—18*
 Realeinkommen 343, 353
 Rechtsanwaltskollegien, Berufstätige 54—56, 67, 69
 —, Mitglieder 51, 55—65
 —, —, weibliche 56, 58, 59, 64, 65
 Rechtspflege 479—484
 Regelungsgeräte, Produktion 25, 117

Reichsbahn 31, 32, 237, 239—244, 258—260, 330
 Reinigungen, chemische 358
 Reis, Einfuhr 311
 —, Ernteflächen und -erträge 64*, 65*
 —, Pro-Kopf-Verbrauch 344
 Reisebüro der DDR 406, 407
 Religionsgemeinschaften, Krankenhäuser 410, 411
 —, siehe konfessionelle Gemeindepflegestationen 414
 —, siehe konfessionelle Krankenhäuser 413
 Renten 409, 424
 —, Ausgaben der Sozialversicherung 320
 —, Ausgaben im Staatshaushalt 317—319
 Rentenalter, Wohnbevölkerung im Rentenalter 434, 435
 Rentner als Sozialfürsorgeunterstützungsempfänger 425
 RGW, siehe Rat für gegenseitige Wirtschaftshilfe
 Rindengewinnung 234
 Rinder, Bestand 29, 76, 78—91, 185, 214—216, 220, 13*, 75*
 —, Schlachtungen 222
 Roggen, Ernteflächen und -erträge 28, 185, 200—206, 12*, 58*, 59*
 —, Erzeugerpreise 333
 —, Staatliches Aufkommen 226, 227
 —, Verkaufserlöse 331, 332
 Rohbraunkohle, Energieträger 129
 Roheisen, Produktion 24, 115, 121, 6*, 38*
 Rohrleitungen, Länge 238
 Rohstahl, Produktion 24, 115, 121, 6*, 38*
 Röntgenologie, Stationen in Krankenhäusern 411—413
 Rotes Kreuz, Deutsches 426
 Rübenvollerntemaschinen, Bestand der Landwirtschaft 76, 184, 197
 Rüben, Ernteflächen und -erträge ... 200—205
 Ruhr, Erkrankungen 471
 Rundfunkempfänger, Aufkommen pro 100 Haushalte 345
 —, Ausfuhr 307
 —, Bestand pro 100 Haushalte 345
 —, Produktion 26, 117, 9*, 49*
 —, Warenbereitstellung 265
 Rundfunkempfangsgenehmigungen 257, 16*, 88*

S

Sachversicherung 324
 Saisonkindergärten 361, 363
 Saisonkinderkrippen 420
 Sanatorien 421
 —, Nachtsanatorien 414
 —, siehe auch Heilstätten

- Sanitätsstellen 414—417
 Säuglinge, Stationen in Krankenhäusern 411, 412
 —, von den Mütterberatungsstellen betreute 420
 Säuglingsheime, Dauerheime für Säuglinge
 und Kleinkinder 420
 Säuglings- und Mütterheime 419
 Säuglingssterblichkeit 36, 441, 443, 445, 447, 449,
 451, 460, 461, 515
 Schafe, Bestand 76, 185, 214, 215, 218, 220, 13*,
 77*
 Scharlach, Erkrankungen 471
 Schichtarbeit 97, 125
 Schifffahrt, Binnenschifffahrt 31, 239—241, 251—
 253, 258—260, 330, 517, 15*, 16*
 —, Seeschifffahrt 31, 32, 239—241, 253—255,
 258—260
 Schiffe, Ausfuhr 307
 —, Bestand 32, 254, 79*
 —, Produktion 116, 47*
 Schiffsverkehr in den Seehäfen 253
 Schlachtungen 222
 Schlachtvieh, Erträge 29, 222, 14*
 —, Erzeugerpreise 334
 —, Staatliches Aufkommen 30, 76, 78—91, 185,
 225, 228—231
 —, Verkaufserlöse 331, 332
 Schnittholz, Einfuhr 310
 —, Produktion 10*, 45*
 Schokolade, Einzelhandelspreise 335
 Schreibmaschinen, Ausfuhr 308
 —, Einfuhr 310
 —, Einzelhandelspreise 338
 —, Produktion 118
 Schrott, Gütertransport 244, 251
 Schuhe, Aufkommen pro Kopf 345
 —, Ausgaben der Haushalte 347—349
 —, Einfuhr 310
 —, Einzelhandelspreise 336
 —, Einzelhandelsumsatz 33, 269—275
 —, Preisindex 340, 341
 —, Produktion 26, 119
 —, Warenbereitstellung 264
 Schulen 361, 365—369, 374, 375, 382, 519
 —, allgemeinbildende polytechnische Ober-
 schulen 361, 366
 —, Ausgaben im Staatshaushalt 317—319
 —, Berufsschulen 361, 369
 —, —, Ausgaben im Staatshaushalt ... 317—319
 —, erweiterte polytechnische Oberschulen 361, 367
 —, Fachschulen 374
 —, —, Ausgaben im Staatshaushalt ... 317—319
 —, Hochschulen 382, 519
 —, —, Ausgaben im Staatshaushalt ... 317—319
 —, Musikschulen 368
 Schulen, Sonderschulen 361, 366
 —, Volkshochschulen 361, 374, 375
 —, —, Ausgaben im Staatshaushalt ... 317—319
 Schüler 365—369, 519
 — an allgemeinbildenden polytechnischen
 Oberschulen 366, 367
 — an Berufsschulen 369
 — an erweiterten polytechnischen Ober-
 schulen 367
 — an Fachschulen, siehe Studierende im
 Fachschulstudium
 — an Musikschulen 368
 — an Sonderschulen 366
 — in Einrichtungen der Tageserziehung ... 364
 Schwangerenberatungsstellen und betreute
 Schwangere 419
 Schwangerenerholungsheime 419
 Schwangerschaft, Komplikationen der
 Schwangerschaft, der Geburt und des
 Wochenbetts, Todesursache .. 473—475, 477
 Schwefel, Produktion 114
 Schwefelsäure, Ausfuhr 306
 —, Produktion 24, 114, 121, 6*, 40*
 Schweine, Bestand 29, 76, 78—91, 185, 214, 215,
 217, 218, 220, 13*, 76*
 —, Schlachtungen 222
 Seen 504
 Seeschifffahrt 31, 32, 239—241, 253—255, 258—260
 Seife, Ausfuhr 306
 —, Einzelhandelspreise 338
 —, Produktion 114
 Selbständig Erwerbstätige 51, 55—65, 188, 189,
 258, 266, 267, 516, 26*—29*
 —, weibliche 56, 58, 59, 64, 65, 516, 26*—29*
 Selbstbedienungswäschereien 343, 358
 Sexualproportion der Neugeborenen 442
 Siedler, Verband der Kleingärtner, Siedler und
 Kleintierzüchter 500
 Sommermenggetreide, Ernteflächen und -er-
 träge 200—205, 207
 Sonderschulen 361, 366
 Soziale Stellung der Abgeordneten 487—494
 Sozialfürsorge, Heime 409, 421
 —, Leistungen 425
 Sozialfürsorgeunterstützungsempfänger 425
 Sozialistischer Wettbewerb 70, 72
 Sozialversicherung, Ausgaben im Staatshaus-
 halt 317—319
 —, Einnahmen und Ausgaben 34, 320
 —, Leistungen 422, 423
 —, Pflegegelder 424
 —, Renten 320, 409, 424
 Sozialwesen, Ausgaben im Staatshaushalt
 317—319

Spareinlagen 34, 76, 257, 322, 323
 Spirituosen, Ausfuhr 308
 —, Einfuhr 311
 —, Einzelhandelspreise 336
 —, Produktion 120
 —, Pro-Kopf-Verbrauch 344
 Sport 401–405
 —, Ausgaben im Staatshaushalt 317–319
 —, Deutscher Turn- und Sportbund 402
 —, staatliche Auszeichnungen 405
 Sporteinrichtungen 401
 Sporttreibende 401, 402
 Staatliches Aufkommen landwirtschaftlicher
 Erzeugnisse 30, 76, 78–91, 178, 185, 225–231
 Staatshaushalt, Ausgaben 315–319
 —, Einnahmen 315
 Stadtbezirke der Hauptstadt Berlin 4
 Städte 11–14
 —, Hauptstädte der Länder 3*, 20*–24*
 Städtischer Nahverkehr 32, 237, 238, 241, 247,
 248, 258–260, 518
 Stahl, Einfuhr 309
 —, Produktion 24, 115, 121, 6*, 38*
 Staubsauger, Aufkommen pro 1000 der Be-
 völkerung 345
 —, Ausfuhr 307
 —, Einzelhandelspreise 338
 —, Produktion 117, 50*
 —, Warenbereitstellung 265
 Steinkohle, Einfuhr 309
 —, Energieträger 129
 —, Produktion 114, 5*, 36*
 Sterbenswahrscheinlichkeit .. 465, 466, 468, 469
 Sterbetafeln 465, 466, 468–470
 Sterbeziffern (Gestorbene je 1000 der Bevöl-
 kerung) 36, 441, 442, 445, 447, 449, 451, 464,
 467, 515, 25*
 Steuerungsgeräte, Produktion 25, 117
 Stickstoffdüngemittel, Einfuhr 309
 —, Produktion 25, 114, 121, 7*, 42*
 —, Versorgung der Landwirtschaft 28, 199, 11*
 Stipendienempfänger 375, 382
 Straßen, Staats- und Bezirksstraßen, Länge 238
 Straßenbahn 247, 248
 Straßenbahnlinien 238
 Straßenverkehrsunfälle 76, 249
 Streiks und Aussperrungen 30*
 Strümpfe, Aufkommen pro Kopf 345
 —, Ausfuhr 308
 —, Einzelhandelspreise 337
 —, Produktion 120
 —, Warenbereitstellung 264
 Studierende, Fachschulstudium 35, 362, 373, 375–
 377, 380, 381

Studierende, Hochschulstudium 35, 362, 373, 382–
 387, 18*
 —, Stipendienempfänger 375, 382
 Südfrüchte, Einfuhr 311
 —, Ernteerträge 74*
 —, Pro-Kopf-Verbrauch 344
 — und Nüsse, Warenbereitstellung 263
 Synthetische Fasern, Produktion 114, 7*
 Synthetischer Kautschuk, Ausfuhr 306
 —, Produktion 25, 114, 44*
 Syphilis, Erkrankungen 472
 —, Todesursache 474, 475

T

Tabakwaren, Einfuhr 311
 —, Einzelhandelspreise 336
 —, Preisindex 340, 341
 —, Produktion 120
 —, Pro-Kopf-Verbrauch 344
 —, Warenbereitstellung 264
 Tageserziehung, Einrichtungen 361, 364
 Talsperren 504
 Taxi- und Mietwagenverkehr 249
 Tbk, siehe Tuberkulose
 Technik, Kammer der Technik 498, 499
 Tee, Einfuhr 311
 —, Einzelhandelspreise 336
 —, Ernteflächen und -erträge 73*
 —, Pro-Kopf-Verbrauch 344
 Teigwaren, Einzelhandelspreise 335
 —, Produktion 120, 232
 —, Warenbereitstellung 263
 Teppiche und Läufer, Aufkommen pro Haus-
 halt 345
 —, Ausfuhr 308
 —, Einzelhandelspreise 336
 —, Produktion 119
 Textilien, Aufkommen pro Kopf 345
 —, Ausfuhr 308
 —, Ausgaben der Haushalte 347–349
 —, Einfuhr 311
 —, Einzelhandelspreise 336, 337
 —, Einzelhandelsumsatz 33, 269–275
 —, Preisindex 340, 341
 —, Produktion 26, 102–104, 106, 107, 119, 120,
 122, 10*, 46*
 —, Warenbereitstellung 264
 Textilindustrie, Industriebereich 23, 46, 47, 49, 50,
 75, 77–91, 100, 101, 103–105, 107–109, 112,
 113, 123–126, 129–131
 Theater 362, 390, 520
 —, Arbeiter- und Bauerntheater 362, 391
 —, Ausgaben im Staatshaushalt 317–319
 —, Besucher 35, 362, 390, 391, 520

Theaterchöre und -ballette 390
 Theatervorstellungen 362, 390, 391, 399
 Todesursachen 473—478
 Totgeborene 441—444, 446, 448, 450
 Traktoren, Ausfuhr 307
 —, Bestand der Landwirtschaft 28, 76, 184, 197, 198, 11*
 —, Einfuhr 310
 —, Produktion 25, 116, 122, 9*, 47*
 Transformatoren, Einfuhr 310
 —, Produktion 117
 Transportmenge und -leistung, Gütertransport 31, 76, 239, 240, 242, 244—246, 250—252, 255, 15*, 16*, 80*
 —, siehe auch beförderte Personen und Personenbeförderungsleistung 32, 241, 243, 247, 248, 250, 15*, 81*
 Transportpreise 325, 330
 Trikotagen, Aufkommen pro Kopf 345
 —, Ausfuhr 308
 —, Einfuhr 311
 —, Einzelhandelspreise 337
 —, Produktion 120, 122
 —, Warenbereitstellung 264
 Tuberkulose, BCG-Schutzimpfungen 418
 —, Beratungsstellen 414
 —, Erkrankungen 471
 —, Kliniken, Heilstätten, Genesungsheime 410—413
 —, Knochen-Tbk, Stationen in Krankenhäusern 411—413
 —, Todesursache 473—476, 478
 Turn- und Sportbund, Deutscher 402
 Typhus, Erkrankungen 471

U

U-Bahn 248
 —, Linien 238
 Uhren, Ausfuhr 308
 —, Einfuhr 310
 —, Einzelhandelspreise 338
 —, Produktion 118, 122
 —, Warenbereitstellung 265
 Umsatz, Einzelhandelsumsatz 33, 76—91, 261, 269—275, 285, 518, 16*
 —, Gaststättenumsatz 285
 Unfälle, Arbeits- und Wegeunfälle 74
 —, Straßenverkehrsunfälle 76, 249
 Unfallfolgen, Todesursache 473—476, 477, 478
 Unfallrenten 424
 Universitäten und Hochschulen 382, 519
 —, Ausgaben im Staatshaushalt 317—319
 Universitätskliniken 410, 413
 Universitätspolikliniken 414—417

Unland 179, 180
 Unterstützungen, Leistungen der Sozialfürsorge 425
 Unterstützungsempfänger, Sozialfürsorgeunterstützungsempfänger 425
 Urania, Gesellschaft zur Verbreitung wissenschaftlicher Kenntnisse 496
 Urologie, Stationen in Krankenhäusern 411—413

V

Venerologie, Stationen in Krankenhäusern 411—413
 Verband der Kleingärtner, Siedler und Kleintierzüchter 500
 Verband Deutscher Konsumgenossenschaften 496
 Vereinigung der gegenseitigen Bauernhilfe, Berufstätige 54—56, 67, 69
 Verkaufserlöse landwirtschaftlicher Erzeugnisse 325, 331, 332
 Verkaufsraumfläche 280
 Verkaufsstellen des Einzelhandels 261, 262, 276—280
 Verkehr, Ausgaben der Haushalte 347—349
 —, Preisindex 325, 330, 340, 341
 —, sozialistischer Wettbewerb 70
 —, Tarife 330, 339
 Verkehr, Post- und Fernmeldewesen 31, 32, 237—260
 —, Bauproduktion für 150—154, 157
 —, Berufstätige 22, 53, 54, 57—59, 62—69, 92, 237, 258, 259
 —, Bruttoprodukt 37, 41
 —, durchschnittliches monatliches Arbeitseinkommen 73, 260
 —, Grundmittel 47, 48, 50
 —, Investitionen 44, 45
 —, Nettoprodukt 19, 39—41
 Verkehrsunfälle 76, 249
 Verkehrswege, Länge 238
 Versandhandel 275
 Versicherungen (ohne Sozialversicherung) 323, 324
 —, siehe auch Sozialversicherung
 Vieh, Schlachtvieh, Erträge 29, 222, 14*
 —, —, Erzeugerpreise 334
 —, —, Staatliches Aufkommen 30, 76, 78—91, 185, 225, 228—231
 —, —, Verkaufserlöse 331, 332
 Viehbesatz je 100 Hektar landwirtschaftlicher Nutzfläche 29, 78—91, 185, 220, 13*, 75*—77*
 Viehbestand 29, 76, 78—91, 185, 214—220, 13*, 75*—77*
 Vierlingsgeburten 459
 Volksbildung 35, 361—389
 —, Ausgaben im Staatshaushalt 317—319

Volkseigene Güter 178, 182
 —, Berufstätige 190, 192, 195
 —, durchschnittliches monatliches Arbeitsein-
 kommen 194
 —, Flächen 180—182
 —, Viehbestand 214, 216—220
 Volkshochschulen, Ausgaben im Staatshaushalt 317—319
 —, Teilnehmer an Lehrgängen 361, 374, 375
 Volkskammer 487
 Volkssolidarität 495
 Volksvertretungen 487—494
 Vollerntemaschinen, Bestand der Landwirt-
 schaft 76, 184, 197
 —, Produktion 116
 Vorschulische Erziehung 361, 363, 364
 —, Ausgaben im Staatshaushalt 317—319

W

Waisenrenten 424
 Wald, siehe Holzeinschlag, Rinden- und Harz-
 gewinnung, Aufforstung, Waldpflege
 usw. 233—235
 Waldbrände 235
 Waldfläche 76, 55*
 —, siehe auch Forsten und Holzungen, Flä-
 chen 179, 180
 Waldpflege 235
 Wälzlager, Einfuhr 310
 —, Produktion 25, 117, 122
 Walzstahl, Produktion 24, 115, 121
 Wanderquartiere 401, 408
 Warenbereitstellung 263—265
 Warenproduktion 108
 Wäschereien 343, 358
 Waschmaschinen, Aufkommen pro 100 Haus-
 halte 345
 —, Ausfuhr 307
 —, Bestand pro 100 Haushalte 345, 346
 —, Einfuhr 310
 —, Einzelhandelspreise 338
 —, Produktion 26, 117, 122, 9*, 50*
 —, Warenbereitstellung 265
 Waschmittel, Einzelhandelspreise 338
 Wasserabgabe, nutzbare 182
 Wasseraufkommen 98, 132
 Wasserkraft, Energieträger 129
 Wasserwirtschaft, Bauproduktion für 149,
 151—154, 157
 —, Industriebereich 46, 47, 49, 50, 75, 77—91,
 103—106, 108, 109, 112, 113, 124—126, 129—132
 Wasserwirtschaftliche Produktion 104, 106, 107
 Weiblich, siehe Frauen

Weibliche Berufstätige 21, 22, 24, 56, 58, 59, 64—66,
 124, 190, 191, 196, 258, 400, 426, 516, 26*—29*
 Wein und Sekt, Einfuhr 311
 —, Pro-Kopf-Verbrauch 344
 —, Warenbereitstellung 264
 Weizen, Einfuhr 311
 —, Ernteflächen und -erträge 28, 185, 200—207,
 12*, 56*, 57*
 —, Erzeugerpreise 333
 —, Staatliches Aufkommen 226, 227
 —, Verkaufserlöse 331, 332
 Weltmeisterschaften 404
 Werkverkehr 237, 239—241, 245—247
 Werkzeugmaschinen, Ausfuhr 306
 —, Einfuhr 310
 —, Produktion 25, 115, 116, 121, 7*
 Wettbewerb, sozialistischer 70, 72
 Wiesen und Weiden, Flächen 27, 76, 78—91, 179,
 181, 184, 55*
 Wildabschuß 234
 Wildbestand 234
 Wirkereien und Strickereien, Handwerkszweig
 165, 168, 169; 171—176
 Wirtschaftsfläche 177, 179, 180, 55*
 Wirtschaftsrechnungen 343, 347—349
 Wissenschaft, Ausgaben im Staatshaushalt
 317—319
 Witterungsverhältnisse 505—512
 Witwenrenten 424
 Wochenbett, Komplikationen der Schwanger-
 schaft, der Geburt und des Wochenbetts,
 Todesursache 473—475, 477
 Wohnbevölkerung 3—8, 10—16, 36, 75, 77—91,
 429—437, 440
 Wohnfläche 26, 134, 158, 159
 Wohnräume 354—357
 Wohnungen 134, 354—357
 —, neugebaute 26, 158, 159
 Wohnungsbau 26, 75, 150—154, 157—159
 —, aufgewendete Mittel 158
 Wohnungsbaupreise 159, 325, 328, 329
 Wohnungsgrößen 159
 Wolle, Erzeugerpreise 334
 —, Produktion 14*, 78*
 —, Staatliches Aufkommen 228, 229
 —, Verkaufserlöse 331, 332
 Wurst, Einzelhandelspreise 335

Z

Zahnärzte 36, 415, 520
 Zahn-, Mund-, Kiefererkrankungen, Stationen
 in Krankenhäusern 411—413
 Zeitschriftenproduktion 35, 396, 397
 Zeitungen, Produktion 118

- Zeitungsvertrieb, Postzeitungsvertrieb 257
 Zellstoff, Einfuhr 310
 —, Produktion 118
 Zellstoff und Papier, Handwerkszweig 165, 168,
 169, 171—176
 Zellulose regeneratfasern, Ausfuhr 306
 —, Produktion 114, 121, 43*
 Zement, Gütertransport 244, 251
 —, Produktion 25, 115, 7*, 39*
 Ziegen, Bestand 214, 215
 Zigaretten, Einfuhr 311
 —, Einzelhandelspreise 336
 —, Produktion 120, 54*
 —, Pro-Kopf-Verbrauch 344
 —, Warenbereitstellung 264
 Zigarren und Zigarillos, Produktion 120
 —, Pro-Kopf-Verbrauch 344
 Zitronen, Einzelhandelspreise 335
 —, Ernteerträge 74*
 Zitrusfrüchte, Ernteerträge 74*
 Zivilrechtssachen 484
 Züchter, Verband der Kleingärtner, Siedler
 und Kleintierzüchter 500
 Zucker, Einzelhandelspreise 335
 —, Gütertransport 244, 251
 —, Produktion 30, 120, 232, 10*, 52*
 —, Pro-Kopf-Verbrauch 344
 —, Warenbereitstellung 263
 Zuckerkrankheit, siehe Diabetes mellitus,
 Todesursache 473—475, 477, 478
 Zuckerrohr, Ernteflächen und -erträge 71*
 Zuckerrüben, Ernteflächen und -erträge 28, 78—
 91, 184, 185, 200—205, 209, 12*, 69*, 70*
 —, Erzeugerpreise 333
 —, Gütertransport 244, 251
 —, Staatliches Aufkommen 30, 78—91, 225—227
 —, Verkaufserlöse 331, 332
 Zwillingsgewürten 459
 Zwischenfrüchte, Ernteflächen und -erträge
 200—205, 211
 Zwölffingerdarmgeschwür, Todesursache 473—
 475, 477, 478