

**STATISTISCHES
BUNDESAMT
WIESBADEN**

SYSTEMATISCHE VERZEICHNISSE

**WARENVERZEICHNIS
FÜR DIE
AUSSENHANDELSSTATISTIK**

Ausgabe 1973



**VERLAG W. KOHLHAMMER
STUTTGART UND MAINZ**



Statist. Bundesamt - Bibliothek



08-05150

(03-04184)

Erschienen im Dezember 1972

Nachdruck - auch auszugsweise - nur mit Quellenangabe gestattet

Preis: DM 20,-

Bestellnummer: 410300-73

Vorwort

Die Verordnung (EWG) Nr. 1445/72 vom 24. 4. 1972 (veröffentlicht im Amtsblatt der Europäischen Gemeinschaften Nr. L 161 vom 17. 7. 1972) über das „Warenverzeichnis für die Statistik des Außenhandels der Gemeinschaft und des Handels zwischen ihren Mitgliedstaaten (NIMEXE)“ ist für alle EWG-Länder unmittelbar geltendes Recht. Danach müssen die Mitgliedstaaten gewährleisten, daß jede Position ihres nationalen Warenverzeichnisses in die zugehörige Warenposition der NIMEXE umgeschlüsselt werden kann, wie dies in der Praxis bereits seit Januar 1966 auf freiwilliger Grundlage geschieht. Über die Anwendungsmodalitäten der NIMEXE in den Mitgliedstaaten entscheidet der Rat bis zum 31. 12. 1974. Der Ständige Ausschuß für die NIMEXE hat mit der Verordnung den Status eines Verwaltungsausschusses der EWG erhalten.

Die Anpassung an die im ersten Halbjahr 1972 in einigen Abschnitten noch wesentlich weiterentwickelte NIMEXE macht eine Neufassung des Warenverzeichnisses für die Außenhandelsstatistik zum 1. Januar 1973 erforderlich, bei der gleichzeitig einige besonders dringende Wünsche aus Verwaltung und Wirtschaft berücksichtigt werden. Darüber hinaus werden einige unbedeutende Warennummern gestrichen sowie Texte geändert oder ergänzt, um Zweifel und Mißverständnisse auszuschließen.

Das „Länderverzeichnis für die Außenhandelsstatistik“, das bisher dem Warenverzeichnis als Loseblatt beigelegt war, wird ab 1. Januar 1973 in den Anhang aufgenommen.

Die Neufassung tritt als

Warenverzeichnis für die Außenhandelsstatistik

Ausgabe 1973

am 1. Januar 1973 in Kraft und löst die Ausgabe 1972 ab.

Den Bundesministerien und Wirtschaftsverbänden, die an dieser Neufassung mitgearbeitet haben, sei an dieser Stelle besonders gedankt.

Wiesbaden, im November 1972

Dr. Hildegard Bartels

Präsidentin des Statistischen Bundesamtes

Inhalt

Einführung	IX
Allgemeine Vorschriften	XI

A b s c h n i t t I

Lebende Tiere und Waren tierischen Ursprungs

Kapitel	
1 Lebende Tiere	2
2 Fleisch und genießbarer Schlachtabfall	4
3 Fische, Krebstiere und Weichtiere	8
4 Milch und Milcherzeugnisse; Vogeleier; natürlicher Honig; genießbare Waren tierischen Ursprungs, anderweit weder genannt noch inbegriffen	11
5 Andere Waren tierischen Ursprungs, anderweit weder genannt noch inbegriffen	15

A b s c h n i t t II

Waren pflanzlichen Ursprungs

6 Lebende Pflanzen und Waren des Blumenhandels	20
7 Gemüse, Pflanzen, Wurzeln und Knollen, die zu Ernährungszwecken verwendet werden	22
8 Genießbare Früchte; Schalen von Zitrusfrüchten oder von Melonen	26
9 Kaffee, Tee, Mate und Gewürze	30
10 Getreide	33
11 Müllereierzeugnisse; Malz; Stärke; Kleber; Inulin	35
12 Ölsaaten und ölhaltige Früchte; verschiedene Samen und Früchte; Pflanzen zum Gewerbe- und Heilgebrauch; Stroh und Futter	38
13 Pflanzliche Rohstoffe zum Färben oder Gerben; Gummien, Harze und andere pflanzliche Säfte und Auszüge	43
14 Flechtstoffe, Schnitzstoffe und andere Waren pflanzlichen Ursprungs, anderweit weder genannt noch inbegriffen	45

A b s c h n i t t III

Tierische und pflanzliche Fette und Öle; Erzeugnisse ihrer Spaltung; genießbare verarbeitete Fette; Wachse tierischen und pflanzlichen Ursprungs

15 Tierische und pflanzliche Fette und Öle; Erzeugnisse ihrer Spaltung; genießbare verarbeitete Fette; Wachse tierischen und pflanzlichen Ursprungs	48
---	----

A b s c h n i t t IV

Waren der Lebensmittelindustrie; Getränke, alkoholische Flüssigkeiten und Essig; Tabak

16 Zubereitungen von Fleisch, Fischen, Krebstieren und Weichtieren	56
17 Zucker und Zuckerwaren	58
18 Kakao und Zubereitungen aus Kakao	60
19 Zubereitungen auf der Grundlage von Getreide, Mehl oder Stärke; Backwaren	62
20 Zubereitungen von Gemüse, Küchenkräutern, Früchten und anderen Pflanzen oder Pflanzenteilen	64
21 Verschiedene Lebensmittelzubereitungen	69
22 Getränke, alkoholische Flüssigkeiten und Essig	71
23 Rückstände und Abfälle der Lebensmittelindustrie; zubereitetes Futter	76
24 Tabak	79

Abschnitt V

Mineralische Stoffe

25	Salz; Schwefel; Steine und Erden; Gips, Kalk und Zement	82
26	Metallurgische Erze sowie Schlacken und Aschen	88
27	Mineralische Brennstoffe; Mineralöle und Erzeugnisse ihrer Destillation; bituminöse Stoffe; Mineralwachse	91

Abschnitt VI

Erzeugnisse der chemischen Industrie und verwandter Industrien

28	Anorganische chemische Erzeugnisse; anorganische oder organische Verbindungen von Edelmetallen, radioaktiven Elementen, Metallen der seltenen Erden und Isotopen	98
29	Organische chemische Erzeugnisse	111
30	Pharmazeutische Erzeugnisse	130
31	Düngemittel	133
32	Gerb- und Farbstoffauszüge; Tannine und ihre Derivate; Farbstoffe, Farben, Anstrichfarben, Lacke und Färbemittel; Kitten; Tinten	136
33	Ätherische Öle und Resinoide; Riech-, Körperpflege- und Schönheitsmittel ..	140
34	Seifen, organische grenzflächenaktive Stoffe, zubereitete Waschmittel und Waschhilfsmittel, zubereitete Schmiermittel, künstliche Wachse, zubereitete Wachse, Schuhereme, Scheuerpulver und dergleichen, Kerzen und ähnliche Erzeugnisse, Modelliermassen und „Dentalwachs“	142
35	Eiweißstoffe und Klebstoffe	145
36	Pulver und Sprengstoffe; Feuerwerksartikel; Zündhölzer; Zündmetalllegierungen; leicht entzündliche Stoffe	147
37	Erzeugnisse zu photographischen und kinematographischen Zwecken	148
38	Verschiedene Erzeugnisse der chemischen Industrie	150

Abschnitt VII

Kunststoffe, Zelluloseäther und -ester und Waren daraus; Kautschuk (Naturkautschuk, synthetischer Kautschuk und Faktis) und Kautschukwaren

39	Kunststoffe, Zelluloseäther und -ester und Waren daraus	158
40	Kautschuk (Naturkautschuk, synthetischer Kautschuk und Faktis) und Kautschukwaren	170

Abschnitt VIII

Häute, Felle, Leder, Pelzfelle und Waren daraus; Sattlerwaren; Reiseartikel, Handtaschen und ähnliche Behältnisse; Waren aus Därmen

41	Häute und Felle; Leder	178
42	Lederwaren; Sattlerwaren; Reiseartikel, Handtaschen und ähnliche Behältnisse; Waren aus Därmen	182
43	Pelzfelle und künstliches Pelzwerk; Waren daraus	185

Abschnitt IX

Holz, Holzkohle und Holzwaren; Kork und Korkwaren; Flechtwaren und Korbmacherwaren

44	Holz, Holzkohle und Holzwaren	188
45	Kork und Korkwaren	195
46	Flechtwaren und Korbmacherwaren	196

Abschnitt X

Ausgangsstoffe für die Papierherstellung; Papier, Pappe und Waren daraus

47	Ausgangsstoffe für die Papierherstellung	200
48	Papier und Pappe; Waren aus Papierhalbstoff, Papier und Pappe	201
49	Waren des Buchhandels und Erzeugnisse des graphischen Gewerbes	210

Abschnitt XI

Spinnstoffe und Waren daraus

50	Seide, Schappeseide und Bourretteseide	216
51	Synthetische und künstliche Spinnfäden	218
52	Metallgarne	223
53	Wolle, feine und grobe Tierhaare, Roßhaar	224
54	Flachs und Ramie	229
55	Baumwolle	231
56	Synthetische und künstliche Spinnfasern	236
57	Andere pflanzliche Spinnstoffe; Papiergarne und Gewebe aus Papiergarnen	241
58	Teppiche und Tapisserien; Samt, Plüsch, Schlingengewebe und Chenillegewebe; Bänder; Posamentierwaren; Tülle, geknüpfte Netzstoffe; Spitzen; Stickereien	243
59	Watte und Filze; Tauwerk und andere Seilerwaren; Spezialgewebe, getränkte oder bestrichene Gewebe; Gegenstände des technischen Bedarfs, aus Spinnstoffen	248
60	Gewirke	255
61	Bekleidung und Bekleidungszubehör, aus Geweben	260
62	Andere konfektionierte Waren aus Geweben	265
63	Altwaren; Lumpen	268

Abschnitt XII

Schuhe; Kopfbedeckungen; Regen- und Sonnenschirme; zugerichtete Federn und Waren aus Federn; künstliche Blumen; Waren aus Menschenhaaren; Fächer

64	Schuhe, Gamaschen und ähnliche Waren; Teile davon	270
65	Kopfbedeckungen und Teile davon	273
66	Regenschirme, Sonnenschirme, Gehstöcke, Peitschen, Reitpeitschen und Teile davon	275
67	Zugerichtete Federn und Daunen und Waren aus Federn oder Daunen; künstliche Blumen; Waren aus Menschenhaaren; Fächer	276

Abschnitt XIII

Waren aus Steinen, Gips, Zement, Asbest, Glimmer oder ähnlichen Stoffen; keramische Waren; Glas und Glaswaren

68	Waren aus Steinen, Gips, Zement, Asbest, Glimmer oder ähnlichen Stoffen ..	280
69	Keramische Waren	285
70	Glas und Glaswaren	289

Abschnitt XIV

Echte Perlen, Edelsteine, Schmucksteine und dergleichen, Edelmetalle, Edelmetallplattierungen, Waren daraus; Phantasieschmuck; Münzen

71	Echte Perlen, Edelsteine, Schmucksteine und dergleichen, Edelmetalle, Edelmetallplattierungen, Waren daraus; Phantasieschmuck	296
72	Münzen	302

Abschnitt XV

Unedle Metalle und Waren daraus

73	Eisen und Stahl	305
74	Kupfer	334
75	Nickel	339
76	Aluminium	342
77	Magnesium, Beryllium (Glucinium)	346
78	Blei	347
79	Zink	349

Kapitel	Seite
80 Zinn	351
81 Andere unedle Metalle	353
82 Werkzeuge; Messerschmiedewaren und EBbestecke, aus unedlen Metallen	356
83 Verschiedene Waren aus unedlen Metallen ..	365

Abschnitt XVI

Maschinen, Apparate und mechanische Geräte; elektrotechnische Waren

84 Kessel, Maschinen, Apparate und mechanische Geräte	371
85 Elektrische Maschinen, Apparate und Geräte sowie andere elektrotechnische Waren	424

Abschnitt XVII

Beförderungsmittel

86 Schienenfahrzeuge; ortsfestes Gleismaterial; nichtelektrische mechanische Signalvorrichtungen für Verkehrswege	444
87 Zugmaschinen, Kraftwagen, Krafträder, Fahrräder und andere nicht schienen- gebundene Landfahrzeuge	447
88 Luftfahrzeuge	454
89 Wasserfahrzeuge und schwimmende Vorrichtungen	455

Abschnitt XVIII

Optische, photographische und kinematographische Instrumente, Apparate und Geräte; Meß-, Prüf- und Präzisionsinstrumente, -apparate und -geräte; medizinische und chirurgische Instrumente, Apparate und Geräte; Uhrmacherwaren; Musikinstrumente; Tonaufnahme- und Tonwiedergabegeräte; magnetisch arbeitende Bild- und Tonaufzeichnungs- und -wiedergabegeräte für das Fernsehen

90 Optische, photographische und kinematographische Instrumente, Apparate und Geräte; Meß-, Prüf- und Präzisionsinstrumente, -apparate und -geräte; medizinische und chirurgische Instrumente, Apparate und Geräte	458
91 Uhrmacherwaren	474
92 Musikinstrumente; Tonaufnahme- und Tonwiedergabegeräte; magnetisch arbeitende Bild- und Tonaufzeichnungs- und -wiedergabegeräte für das Fernsehen; Teile und Zubehör für diese Instrumente und Geräte	478

Abschnitt XIX

Waffen und Munition; Teile davon

93 Waffen und Munition; Teile davon	484
---	-----

Abschnitt XX

Verschiedene Waren

94 Möbel; medizinisch-chirurgische Möbel; Bettausstattungen u. ähnliche Waren	488
95 Bearbeitete Schnitz- und Formstoffe; Waren aus Schnitz- und Formstoffen ..	491
96 Besen, Bürsten, Pinsel, Staubwedel, Puderquasten und Siebwaren	493
97 Spielzeug, Spiele, Scherzartikel und Sportgeräte	495
98 Verschiedene Waren	498

Abschnitt XXI

Kunstgegenstände, Sammlungsstücke und Antiquitäten

99 Kunstgegenstände, Sammlungsstücke und Antiquitäten	504
---	-----

Anhang

Alphabetisches Stichwortverzeichnis	507
Länderverzeichnis für die Außenhandelsstatistik	583

Einführung

1. Das Warenverzeichnis für die Außenhandelsstatistik umfaßt

- 21 Abschnitte (römisch beziffert),
- 99 zweistellige Kapitel,
- 1165 vierstellige Tarifnummern und
- 8379 sechsstellige Warennummern (Warenarten)

Abschnitte, Kapitel und 1097 Tarifnummern sind aus dem Zollltarif übernommen und bilden den Rahmen des Warenverzeichnisses für die Außenhandelsstatistik. Sie stimmen in dieser Form mit dem Brüsseler Zollltarifschema 1955 überein. Weitere 68 – nicht im Zollltarif enthaltene – „Tarifnummern“ dienen nur statistischen Zwecken; sie treten an die Stelle der Zollltarifnummer oder sind am Schluß ihrer Kapitel aufgeführt. Im Kap. 39 können diese „Tarifnummern“ durch Einfügen einer „0“ als 3. Stelle auf die Tarifnummern des Zollltarifs (3901–3907) zurückgeführt werden.

Die sechsstelligen Warennummern entsprechen in den ersten vier Stellen den Tarifnummern und gliedern sie – vorwiegend nach wirtschaftlichen Gesichtspunkten – bei Bedarf weiter auf. Als kleinste Bausteine der Außenhandelsstatistik ermöglichen sie eine Zusammenfassung der Ergebnisse

zu Warengruppen und -untergruppen der Ernährungswirtschaft und der Gewerblichen Wirtschaft,

zu den Positionen des Internationalen Warenverzeichnisses für den Außenhandel (CST bzw. rev. SITC),

zu Warengruppen und -zweigen des Warenverzeichnisses für die Industriestatistik und

zu den Positionen des Warenverzeichnisses für die Statistik des Außenhandels der Gemeinschaft und des Handels zwischen ihren Mitgliedstaaten (NIMEXE).

2. Ein alphabetisches Stichwortverzeichnis im Anhang des Warenverzeichnisses erleichtert das Auffinden der gesuchten Warenarten. Der Anhang enthält außerdem das Länderverzeichnis für die Außenhandelsstatistik.
3. Berichtigungen und Nachträge zum Warenverzeichnis für die Außenhandelsstatistik werden im Bundesanzeiger und im Bundeszollblatt veröffentlicht und können – soweit Sonderdrucke notwendig sind – beim Verlag W. Kohlhammer in Mainz bezogen werden. Nachträge größeren Umfanges müssen den Beziehern in Rechnung gestellt werden. Falls größere Änderungen dies erforderlich machen sollten, wird das Verzeichnis in ein- oder mehrjährigen Abständen neu erscheinen; hierbei werden die Änderungen gegenüber der vorhergehenden Ausgabe durch einen Punkt (•) links neben der geänderten Zeile kenntlich gemacht.
4. Auskünfte über die Einordnung von Waren in das Warenverzeichnis erteilt auf Anfrage das Statistische Bundesamt.

5. Im Warenverzeichnis werden folgende Abkürzungen verwandt:

A	= Ampere	l	= Liter
atro	= absolut trocken	Lade-t	= Ladetonnen
atü	= Atmosphärenüberdruck	lfd. m	= laufende Meter
bar	= Druck-Einheit = 1,019 at	m	= Meter
BRT	= Bruttoregistertonnen	mC	= Millicurie
B ₂ O ₃	= Bortrioxid	mega IE	= Million internationale Einheiten
°C	= Grad Celsius	MeV	= Mega Elektronenvolt
C	= Curie	mg	= Milligramm
cbm	= Kubikmeter	Mikron	= 1/1000 Millimeter
cbm/h	= Kubikmeter/Stunde	mm	= Millimeter
cbm/min	= Kubikmeter/Minute	N	= Stickstoff
ccm	= Kubikzentimeter	N-cbm	= Normal-Kubikmeter
cm	= Zentimeter	Na	= Natrium
CH ₃ COOH	= Essigsäure	NaOH	= Natriumhydroxid
Cl	= Chlor	Ne	= Nummer englisch
CO ₂	= Kohlendioxid	Nm	= Nummer metrisch
den	= Denier	O ₂	= Sauerstoff
Dtzd	= Dutzend	PbO	= Bleioxid
Fe ₂ O ₃	= Eisenoxid	pH	= Wasserstoffionen- Konzentration
Fl.	= Flaschen	PS	= Pferdestärke
fm	= Festmeter	P ₂ O ₅	= Phosphorpentoxid
g	= Gramm	qm	= Quadratmeter
g/qm	= Gramm/Quadratmeter	qmm	= Quadratmillimeter
H ₃ BO ₃	= Borsäure	ROZ	= Research-Oktanzahl
HCl	= Chlorwasserstoff	rm	= Raummeter
HF-	= Hochfrequenz-	SO ₃	= Schwefeltrioxid
hl	= Hektoliter	St.	= Stück
IE	= internationale Einheiten	t	= Tonnen
IE/g	= intern. Einheiten je Gramm	t/h	= Tonnen/Stunde
Kap.	= Kapitel	UV-	= Ultraviolett-
kcal/h	= Kilokalorien/Stunde	V	= Volt
kg	= Kilogramm	VA	= Voltampere
K ₂ O	= Kaliummonoxid	vH	= vom Hundert = %
kV	= Kilovolt	W	= Watt
kVA	= Kilovoltampere	"	= Zoll
kVar	= Kilovoltampere reaktiv	z. B.	= zum Beispiel
kW	= Kilowatt		
kWh	= Kilowattstunden		

6. In der Spalte „Maßstab“ sind diejenigen Mengenmaßstäbe aufgeführt, mit denen die Waren zur Außenhandelsstatistik anzumelden sind.

Für jede Warenart wird eine Gewichtsangabe gefordert, auch wenn sie im Einzelfall nicht handelsüblich ist. Hierbei wird unter Gewicht das Eigengewicht oder – soweit handelsüblich – das Reingewicht der Ware verstanden.

Allgemeine Vorschriften

für die Einordnung von Waren in das Warenverzeichnis

Um den internationalen Vergleich der Außenhandelsstatistiken zu erleichtern, sind in Übereinstimmung mit dem Zolltarif die Tarifnummern zur Grundlage für die Einordnung von Waren in das Warenverzeichnis gewählt worden. Die folgenden Vorschriften gelten für das Auffinden der Tarifnummern; sie sind im allgemeinen sinngemäß anzuwenden, wenn innerhalb der Tarifnummern Warennummern ermittelt werden.

1. Die Überschriften der Abschnitte, Kapitel und Teilkapitel sind nur Hinweise. Maßgebend für die Einordnung sind der Wortlaut der Tarifnummern, die Vorschriften zu den Abschnitten oder Kapiteln sowie die Allgemeinen Vorschriften. Die Allgemeinen Vorschriften gelten jedoch nur insoweit, als in den Tarifnummern oder in den Vorschriften zu den Abschnitten oder Kapiteln nichts anderes bestimmt ist.
2. a) Jede Anführung einer Ware in einer Tarifnummer gilt auch für die unvollständige oder unfertige Ware, wenn sie die wesentlichen Beschaffenheitsmerkmale einer vollständigen oder fertigen Ware hat. Sie gilt auch für die vollständige oder fertige oder nach den vorstehenden Bestimmungen als solche geltende Ware, wenn sie zerlegt ein- oder ausgeht.
b) Jede Anführung eines Stoffes in einer Tarifnummer gilt für diesen Stoff sowohl in reinem Zustand als auch gemischt oder in Verbindung mit anderen Stoffen. Jede Anführung von Waren aus einem bestimmten Stoff gilt für Waren, die ganz oder teilweise aus diesem Stoff bestehen. Die gemischten oder zusammengesetzten Waren sind nach den Grundsätzen der Allgemeinen Vorschrift 3 einzuordnen.
3. Kommen für die Einordnung von Waren bei Anwendung der Allgemeinen Vorschrift 2b) oder in irgendeinem anderen Fall zwei oder mehr Tarifnummern in Betracht, so ist wie folgt zu verfahren:
 - a) Die Tarifnummer mit der genaueren Warenbezeichnung geht den Tarifnummern mit allgemeiner Warenbezeichnung vor;
 - b) Gemische (Mischungen) und Waren, die aus verschiedenen Stoffen oder Bestandteilen bestehen und die nach der Vorschrift 3a) nicht eingeordnet werden können, werden nach dem charakterbestimmenden Stoff oder Bestandteil eingeordnet, wenn dieser Stoff oder Bestandteil ermittelt werden kann;
 - c) Ist die Einordnung nach den Vorschriften 3a) und 3b) nicht möglich, so ist die Ware der Tarifnummer zuzuweisen, die nach dem Zolltarif zur höchsten Zollbelastung führen würde; bei gleich hoher Zollbelastung ist die Ware der zuletzt genannten Tarifnummer zuzuweisen.
4. Waren, die durch keine Tarifnummer erfaßt werden, sind wie die Waren zu behandeln, denen sie am meisten ähnlich sind.
5. Bei der Einordnung von Waren in das Warenverzeichnis werden die Bestimmungen des Zolltarifs und seiner Erläuterungen sinngemäß angewendet, wenn das Statistische Bundesamt in besonderen Fällen nichts anderes bestimmt (z. B. bei den nur für die Ausfuhr geltenden Warennummern).
6. In Zweifelsfällen regelt das Statistische Bundesamt die Einordnung von Waren in das Warenverzeichnis.

Abschnitt I

Lebende Tiere und Waren tierischen Ursprungs

Abschnitt I. Lebende Tiere und Waren tierischen Ursprungs

Nummer	Warenbenennung	Maßstab
--------	----------------	---------

Kapitel 1

Lebende Tiere

Vorschrift

Zu Kap. 1 gehören alle lebenden Tiere, ausgenommen:

- a) Fische, Krebstiere und Weichtiere, einschließlich Muscheln, der Tarifnrn. 0301 und 0303;
- b) Mikrobekulturen und andere Waren der Tarifnr. 3002;
- c) Tiere der Tarifnr. 9708.

Pferde, Esel, Maultiere und Maulesel, lebend:

	Pferde:	
0101 10	Kleinpferde mit weniger als 147,3 cm Stockmaß	kg u. St.
0101 20	Rennpferde	kg u. St.
	andere Pferde:	
0101 51	Zuchthengste, reinrassig	kg u. St.
0101 53	Zuchstuten, reinrassig	kg u. St.
0101 55	Schlachtpferde	kg u. St.
0101 59	andere	kg u. St.
0101 80	Esel, Maultiere und Maulesel	kg u. St.

Rinder (einschließlich Büffel), lebend:

	Kälber:	
0102 12	Nutztiere	kg u. St.
0102 13	Zuchttiere, reinrassig	kg u. St.
0102 15	Schlachttiere	kg u. St.
	Jungrinder (junge Stiere, junge Ochsen und Färsen):	
	Nutztiere:	
0102 16	männlich	kg u. St.
0102 17	weiblich	kg u. St.
	Zuchttiere, reinrassig:	
0102 18	männlich	kg u. St.
0102 19	weiblich	kg u. St.
0102 25	Schlachttiere	kg u. St.
	Stiere (Bullen):	
0102 31	Zuchttiere, reinrassig	kg u. St.
0102 35	Schlachttiere	kg u. St.
	Kühe:	
0102 42	Nutztiere	kg u. St.
0102 43	Zuchttiere, reinrassig	kg u. St.
0102 45	Schlachttiere	kg u. St.
	Ochsen:	
0102 51	Nutztiere	kg u. St.
0102 55	Schlachttiere	kg u. St.

Anmerkungen

1. Als „Kälber“ gelten Rinder mit einem Lebendgewicht bis zu 220 kg, die noch keine zweiten Zähne haben.
2. „Jungrinder“ sind junge Stiere, junge Ochsen und Färsen, die nicht mehr als drei bleibende Schneidezähne im Unterkiefer haben.

Abschnitt I. Lebende Tiere und Waren tierischen Ursprungs

Nummer	Warenbenennung	Maßstab
Schweine, lebend:		
0103 20	Zuchttiere, reinrassig	kg u. St.
andere:		
0103 50	Schachtsauen mit einem Stückgewicht von 160 kg oder mehr, die mindestens einmal geferkelt haben	kg u. St.
andere, mit einem Stückgewicht:		
0103 61	von weniger als 50 kg	kg u. St.
0103 81	von 50 kg oder mehr	kg u. St.
Schafe und Ziegen, lebend:		
Haustiere:		
Schafe:		
0104 11	Zuchttiere, reinrassig	kg u. St.
0104 19	andere	kg u. St.
0104 50	Ziegen	kg u. St.
0104 80	Wildtiere	kg u. St.
Hausgeflügel (Hühner, Enten, Gänse, Truthühner und Perlhühner), lebend:		
mit einem Stückgewicht von 185 g oder weniger:		
Hühner:		
0105 02	Legerassen	kg u. St.
0105 09	andere	kg u. St.
0105 20	anderes Hausgeflügel	kg u. St.
mit einem Stückgewicht von mehr als 185 g:		
0105 51	Hühner	kg u. St.
0105 61	Enten	kg u. St.
0105 63	Gänse	kg u. St.
0105 65	Truthühner	kg u. St.
0105 67	Perlhühner	kg u. St.
Andere Tiere, lebend:		
0106 10	Hauskaninchen	kg
0106 50	Tauben	kg
0106 90	andere	kg

Abschnitt I. Lebende Tiere und Waren tierischen Ursprungs

Nummer	Warenbenennung	Maßstab
--------	----------------	---------

Kapitel 2

Fleisch und genießbarer Schlachtabfall

Vorschrift

Zu Kap. 2 gehören nicht:

- a) Waren der in den Tarifnrn. 0201, 0202, 0203, 0204 und 0206 erfaßten Art, ungenießbar;
- b) Därme, Blasen und Magen von Tieren (Tarifnr. 0504) und Tierblut (Tarifnr. 0515);
- c) tierische Fette, ausgenommen Waren der Tarifnr. 0205, (Kap. 15).

Anmerkung

Soweit erforderlich, gelten die zusätzlichen Vorschriften des Zolltarifs sinngemäß.

Fleisch und genießbarer Schlachtabfall von den in den Tarifnrn. 0101 bis 0104 genannten Tieren, frisch, gekühlt oder gefroren:

0201 01	Fleisch von Wildschweinen, Wildrindern, Wildschafen und Wildziegen kg
	Fleisch von Hausschweinen:
	frisch oder gekühlt:
0201 11	ganze oder halbe Tierkörper kg
0201 12	Kotelettstränge mit Kamm, auch Teilstücke davon kg
0201 13	Bäuche, auch Bauchspeck (durchwachsener Schweinespeck) kg
0201 14	Schinken mit Knochen, auch Teilstücke davon kg
0201 15	Schultern mit Knochen, auch Teilstücke davon kg
0201 19	anderes Schweinefleisch kg
	gefroren:
0201 21	ganze oder halbe Tierkörper kg
0201 22	Kotelettstränge mit Kamm, auch Teilstücke davon kg
0201 23	Bäuche, auch Bauchspeck (durchwachsener Schweinespeck) kg
0201 24	Schinken mit Knochen, auch Teilstücke davon kg
0201 25	Schultern mit Knochen, auch Teilstücke davon kg
0201 26	anderes Schweinefleisch kg
	Fleisch von Hausrindern und -kälbern:
	frisch oder gekühlt:
	Kalbfleisch:
0201 27	ganze oder halbe Tierkörper kg
0201 28	Vorderviertel, zusammen oder getrennt kg
0201 30	Hinterviertel, zusammen oder getrennt kg
	Rindfleisch:
0201 32	ganze oder halbe Tierkörper sowie „quartiers compensés“ kg
0201 34	Vorderviertel kg
0201 35	Hinterviertel kg
	andere Angebotsformen von Rind- und Kalbfleisch:
0201 39	Teilstücke mit Knochen kg
0201 40	Teilstücke ohne Knochen kg
	gefroren (Art angeben, z. B. Kalbfleisch):
0201 42	ganze oder halbe Tierkörper sowie „quartiers compensés“ kg
0201 44	Vorderviertel kg
0201 45	Hinterviertel kg
0201 46	Teilstücke mit Knochen kg

Abschnitt I. Lebende Tiere und Waren tierischen Ursprungs

Nummer	Warenbenennung	Maßstab
	Teilstücke ohne Knochen (von Hausrindern und -kälbern, gefroren):	
0201 47	der Zolltarifnr. 0201 - A - II - a - 2 - dd - 22 - aaa (nur Einfuhr; Ausfuhr: Warennr. 0201 49)	kg
0201 49	andere Teilstücke ohne Knochen	kg
	Fleisch von Hausschafen und -ziegen:	
0201 51	frisch oder gekühlt	kg
0201 55	gefroren	kg
0201 59	Pferde-, Esel-, Maultier- und Mauleselfleisch	kg
	Schlachtabfall, genießbar:	
0201 70	zum Herstellen von pharmazeutischen Erzeugnissen (nur Einfuhr; Ausfuhr: Warenrn. 0201 81 bis 0201 99)	kg
	anderer:	
	von Hausschweinen:	
0201 81	Köpfe, auch Teilstücke davon; Fettbacken	kg
0201 83	Nieren	kg
0201 84	Lebern	kg
0201 85	Herzen, Zungen, Lungen	kg
0201 86	Schweinegeschlinge (Lebern, Herzen, Zungen und Lungen mit Luftröhre und Schlund)	kg
0201 87	anderer	kg
0201 90	von Wildschweinen, Wildrindern, Wildschafen und Wildziegen ...	kg
	von Hausrindern und -kälbern:	
0201 91	Lebern	kg
0201 92	anderer	kg
0201 99	von anderen in der Tarifnr. 0101 oder 0104 genannten Tieren	kg
	Hausgeflügel, nicht lebend, und genießbarer Schlachtabfall hiervon (ausgenommen Lebern), frisch, gekühlt oder gefroren:	
	ganzes Geflügel (siehe Anmerkung 1):	
	Hühner:	
	mit Kopf und Ständern, entdarmt:	
0202 11	Jungmasthühner (siehe Anmerkung 2)	kg
0202 12	andere (z. B. Suppenhühner)	kg
	ohne Kopf und Ständer, ausgenommen, aber mit Herz, Leber und Magen:	
0202 13	Jungmasthühner (siehe Anmerkung 2)	kg
0202 14	andere (z. B. Suppenhühner)	kg
	ohne Kopf und Ständer, ausgenommen, ohne Herz, Leber und Magen:	
0202 17	Jungmasthühner (siehe Anmerkung 2)	kg
0202 18	andere (z. B. Suppenhühner)	kg
	Enten:	
0202 21	ausgeblutet, geschlossen, mit Kopf und Paddeln	kg
	andere:	
0202 25	mit Herz, Leber und Magen	kg
0202 27	ohne Herz, Leber und Magen (sogenannte Grillenten)	kg

Abschnitt I. Lebende Tiere und Waren tierischen Ursprungs

Nummer	Warenbenennung	Maßstab
	Gänse:	
0202 31	ausgeblutet, geschlossen, mit Kopf und Paddeln	kg
0202 38	andere	kg
0202 41	Truthühner	kg
0202 51	Perlhühner	kg
	Geflügelteile (andere als Schlachtabfall):	
	entbeint:	
• 0202 61	von Truthühnern	kg
• 0202 63	von Gänsen	kg
• 0202 69	von anderem Hausgeflügel	kg
	nicht entbeint:	
	Hälften und Viertel:	
0202 73	von Hühnern	kg
0202 74	von Enten	kg
0202 75	von Gänsen	kg
0202 76	von Truthühnern	kg
0202 77	von Perlhühnern	kg
	Brüste, auch Teile davon:	
0202 80	von Truthühnern	kg
0202 81	von Gänsen	kg
0202 82	von anderem Hausgeflügel	kg
	Schenkel, auch Teile davon:	
	von Truthühnern:	
0202 83	Unterschenkel	kg
0202 84	andere	kg
0202 85	von Gänsen	kg
0202 86	von anderem Hausgeflügel	kg
0202 87	Rücken, Hälse, Rücken mit Hälsen, Flügelspitzen und Sterze	kg
0202 89	andere Geflügelteile (z. B. ganze Flügel)	kg
0202 90	Schlachtabfall (ausgenommen Lebern), genießbar	kg
	Anmerkungen	
	1. Ganzes Geflügel, dessen Zurichtungsart keiner der in den Warenrn. 0202 11 bis 0202 51 bezeichneten Zurichtungsarten entspricht, ist wie ganzes Geflügel derjenigen Zurichtungsart zu behandeln, der es am ähnlichsten ist.	
	2. Jungmasthühner sind noch nicht geschlechtsreife Hühner, die durch Mästen von Eintagsküken innerhalb von 7 bis 15 Wochen ein Lebendgewicht bis zu 3 kg erreicht haben.	
	Geflügellebern, frisch, gekühlt, gefroren, gesalzen oder in Salzlake:	
0203 10	von Mastgänsen oder Mastenten	kg
0203 90	andere	kg
	Anderes Fleisch und anderer genießbarer Schlachtabfall, frisch, gekühlt oder gefroren:	
0204 10	von Haustauben oder Hauskaninchen	kg
0204 50	von Wild, einschließlich Wildgeflügel	kg
0204 99	von anderen Tieren der Tarifnr. 0106 (z. B. von Rentieren, Meeres-säugetieren, Fröschen, Schildkröten)	kg

Abschnitt I. Lebende Tiere und Waren tierischen Ursprungs

Nummer	Warenbenennung	Maßstab
--------	----------------	---------

Schweinespeck, ausgenommen Schweinespeck mit mageren Teilen (durchwachsener Schweinespeck), Schweinefett und Geflügelfett, weder ausgepreßt noch ausgeschmolzen, noch mit Lösungsmitteln ausgezogen, frisch, gekühlt, gefroren, gesalzen, in Salzlake, getrocknet oder geräuchert:

Schweinespeck, nicht durchwachsen:

0205 12	frisch, gekühlt, gefroren, gesalzen oder in Salzlake	kg
0205 17	getrocknet oder geräuchert	kg
● 0205 30	Schweinefett	kg
● 0205 50	Geflügelfett	kg

Anmerkung

Durchwachsener Schweinespeck gehört frisch, gekühlt oder gefroren zu Tarifnr. 0201 und gesalzen, in Salzlake, getrocknet oder geräuchert zu Tarifnr. 0206.

Fleisch und genießbarer Schlachtabfall aller Art (ausgenommen Geflügellebern), gesalzen, in Salzlake, getrocknet oder geräuchert:

Fleisch:

0206 01	Pferdefleisch, gesalzen, in Salzlake oder getrocknet	kg
---------	--	----

Schweinefleisch:

gesalzen oder in Salzlake:

0206 22	Kotelettstränge mit Kamm, auch Teilstücke davon	kg
0206 23	Bäuche, auch Bauchspeck (durchwachsener Schweinespeck)	kg
0206 24	Schinken und Schultern mit Knochen, auch Teilstücke davon ..	kg
0206 29	anderes Schweinefleisch	kg

getrocknet oder geräuchert:

0206 32	Kotelettstränge mit Kamm, auch Teilstücke davon	kg
0206 33	Bäuche, auch Bauchspeck (durchwachsener Schweinespeck)	kg
0206 34	Schinken und Schultern mit Knochen, auch Teilstücke davon ..	kg
● 0206 35	Schinken und Schultern ohne Knochen	kg
● 0206 38	anderes Schweinefleisch	kg

Rind- und Kalbfleisch:

0206 51	mit Knochen	kg
0206 55	ohne Knochen	kg
0206 60	anderes Fleisch (z. B. Rentier-, Schaf-, Geflügelfleisch)	kg

Schlachtabfall, genießbar:

von Schweinen:

0206 93	Herzen, Lungen, Zungen	kg
0206 95	anderer	kg

0206 96	von Rindern bzw. Kälbern	kg
---------	--------------------------------	----

0206 98	von anderen Tieren (z. B. von Schafen, Geflügel)	kg
---------	--	----

Abschnitt I. Lebende Tiere und Waren tierischen Ursprungs

Nummer	Warenbenennung	Maßstab
--------	----------------	---------

Kapitel 3

Fische, Krebstiere und Weichtiere

Vorschrift

Zu Kap. 3 gehören nicht:

- a) Meeressäugtiere (Tarifnr. 0106) und ihr Fleisch (Tarifnr. 0204 oder 0206);
- b) Fische (einschließlich Fischlebern, Fischrogen und Fischmilch), Krebstiere und Weichtiere, nicht lebend, nach Art oder Beschaffenheit ungenießbar (Kap. 5);
- c) Kaviar und Kaviarersatz (Tarifnr. 1604).

Fische, frisch (lebend oder nicht lebend), gekühlt oder gefroren:

0301 01	Zierfische aller Art	kg
0301 05	Fischrogen, Fischlebern und Fischmilch	kg

Süßwasserfische:

Forellen und andere Salmoniden:

• 0301 11	Forellen	kg
• 0301 13	Lachse, Maränen und Schnäpel	kg
• 0301 15	andere Salmoniden	kg

andere Süßwasserfische:

0301 31	Aale	kg
0301 35	Karpfen	kg
0301 39	andere Süßwasserfische	kg

Seefische, frisch oder gekühlt:

ganz, ohne Kopf oder zerteilt:

• 0301 41	Sardellen	kg
0301 42	Sprotten	kg
0301 43	Makrelen	kg
0301 44	Kabeljau (Dorsch)	kg
0301 45	Seelachs	kg
0301 46	Rotharsch, Goldbarsch oder Tiefenbarsch	kg
0301 47	Schellfisch	kg
0301 48	Schollen	kg
0301 49	Flundern	kg
0301 50	Seezungen	kg
0301 51	Heilbutt	kg
0301 52	Thunfische	kg
0301 53	Sardinen	kg
0301 54	Heringe, ganz	kg
0301 55	Heringe, ohne Kopf oder zerteilt	kg
0301 56	Dornhai und andere Haie	kg
• 0301 57	Merlan	kg
• 0301 58	Seebrassen der Art <i>Dentex dentex</i> und der <i>Pagellus</i> -Arten	kg
• 0301 60	andere Seefische, frisch oder gekühlt	kg

Abschnitt I. Lebende Tiere und Waren tierischen Ursprungs

Nummer	Warenbenennung	Maßstab
	als Filet:	
0301 62	von Heringen	kg
0301 64	von Kabeljau (Dorsch)	kg
0301 65	von Seelachs	kg
0301 66	von Rotbarsch, Goldbarsch oder Tiefenbarsch	kg
0301 67	von Schellfisch	kg
0301 69	von anderen Seefischen	kg
	Seefische, g e f r o r e n :	
	ganz, ohne Kopf oder zerteilt:	
• 0301 71	Sardellen	kg
0301 72	Thunfische	kg
0301 73	Sardinen	kg
0301 74	Sprotten	kg
0301 75	Makrelen	kg
0301 76	Seezungen	kg
0301 77	Heilbutt	kg
0301 78	Schellfisch	kg
0301 79	Dornhai und andere Haie	kg
0301 80	Schollen	kg
0301 81	Flundern	kg
• 0301 82	Merlan	kg
0301 83	Kabeljau (Dorsch)	kg
0301 84	Heringe, ganz	kg
0301 85	Heringe, ohne Kopf oder zerteilt	kg
0301 86	Seelachs	kg
0301 87	Rotbarsch, Goldbarsch oder Tiefenbarsch	kg
• 0301 88	Seebassen der Art Dentex dentex und der Pagellus-Arten	kg
• 0301 90	andere Seefische, gefroren	kg
	als Filet:	
0301 92	von Heringen	kg
0301 94	von Kabeljau (Dorsch)	kg
0301 95	von Seelachs	kg
0301 96	von Rotbarsch, Goldbarsch oder Tiefenbarsch	kg
0301 97	von Schellfisch	kg
0301 99	von anderen Seefischen	kg
	Fische, getrocknet, gesalzen oder in Salzlake; Fische, geräuchert, auch vor oder während des Räucherns gegart:	
0302 05	Fischrogen, Fischlebern, Fischmilch und Fischmehl, genießbar	kg
	andere:	
	getrocknet, gesalzen oder in Salzlake:	
	als Filet:	
0302 11	von Kabeljau (Dorsch)	kg
0302 12	von Heringen	kg
0302 13	von Lachsen	kg
0302 19	von anderen Fischen	kg

Abschnitt I. Lebende Tiere und Waren tierischen Ursprungs

Nummer	Warenbenennung	Maßstab
	andere:	
	Kabeljau (Dorsch):	
0302 41	Stockfisch	kg
0302 42	Klippfisch	kg
0302 43	anderer	kg
0302 44	Heringe, ganz	kg
0302 45	Heringe, ohne Kopf oder zerteilt	kg
0302 52	Pilchards	kg
	Seelachs:	
0302 53	Klippfisch	kg
0302 54	anderer	kg
0302 56	Lachse	kg
0302 57	Sardellen	kg
0302 59	andere	kg
	geräuchert, auch vor oder während des Räucherns gegart:	
0302 81	Heringe	kg
0302 86	Lachse	kg
0302 89	andere	kg
	Krebstiere und Weichtiere (auch ohne Panzer oder Schale), frisch (lebend oder nicht lebend), gekühlt, gefroren, getrocknet, gesalzen oder in Salzlake; Krebstiere in ihrem Panzer, nur in Wasser gekocht:	
	Krebstiere:	
	Garnelen:	
0303 11	Garnelen der Pandalidae-Arten	kg
0303 12	andere Garnelen	kg
0303 15	Langusten	kg
	Hummern:	
0303 16	ganze Hummern	kg
0303 17	andere	kg
0303 21	Krabben (Kurzschwanzkrebse) und Süßwasserkrebse	kg
0303 29	andere Krebstiere (z. B. Kaisergranate)	kg
	Weichtiere:	
	Austern:	
0303 41	flache Austern mit einem Stückgewicht von nicht mehr als 40 g ...	kg
0303 49	andere	kg
0303 53	Pfahlmuscheln (Miesmuscheln)	kg
0303 55	Schnecken, ausgenommen Meeresschnecken	kg
0303 61	Kalmare, gefroren	kg
0303 63	Tintenfische der Arten Sepia officinalis, Rossia macrosoma, Sepioida rondeleti, gefroren	kg
0303 65	Kraken der Octopus-Arten, gefroren	kg
0303 69	andere Weichtiere, gefroren	kg
0303 80	andere Weichtiere	kg

Abschnitt I. Lebende Tiere und Waren tierischen Ursprungs

Nummer	Warenbenennung	Maßstab
--------	----------------	---------

Kapitel 4

Milch und Milcherzeugnisse; Vogeleier; natürlicher Honig; genießbare Waren tierischen Ursprungs, anderweit weder genannt noch inbegriffen
Vorschriften

1. Als Milch gelten Vollmilch, Magermilch, Buttermilch, Molke, saure Milch, Kefir, Joghurt und andere durch ähnliche Verfahren fermentierte Milch.
2. Milch und Rahm in luftdicht verschlossenen Metalldosen gelten als haltbar gemacht im Sinne der Tarifnr. 0402. Milch und Rahm, nicht in luftdicht verschlossenen Metalldosen, nur sterilisiert, pasteurisiert oder peptonisiert, gelten dagegen nicht als haltbar gemacht im Sinne dieser Tarifnummer.

Milch und Rahm, frisch, weder eingedickt noch gezuckert:

- mit einem Fettgehalt von 6 Gewichtshundertteilen oder weniger:
- 0401 20 Joghurt, Kefir, saure Milch, Molke, Buttermilch und andere fermentierte oder gesäuerte Milch kg u. l
- andere:
- in unmittelbaren Umschließungen mit einem Inhalt von 2 Litern oder weniger:
- 0401 32 Magermilch kg u. l
- andere, mit einem Fettgehalt in Gewichtshundertteilen:
- 0401 34 von 1,8 vH oder weniger kg u. l
- 0401 35 von mehr als 1,8, jedoch weniger als 3,5 vH kg u. l
- 0401 36 von 3,5 bis 4 vH kg u. l
- 0401 38 von mehr als 4 bis 6 vH kg u. l
- in anderen Umschließungen:
- 0401 42 Magermilch kg u. l
- andere, mit einem Fettgehalt in Gewichtshundertteilen:
- 0401 44 von 1,8 vH oder weniger kg u. l
- 0401 45 von mehr als 1,8, jedoch weniger als 3,5 vH kg u. l
- 0401 46 von 3,5 bis 4 vH kg u. l
- 0401 48 von mehr als 4 bis 6 vH kg u. l
- 0401 50 mit einem Fettgehalt von mehr als 6 Gewichtshundertteilen kg

Milch und Rahm, haltbar gemacht, eingedickt oder gezuckert:**nicht gezuckert:**

- 0402 10 Molke, einschließlich Molkensirup und Molkenpulver kg

Milch und Rahm, in Pulverform oder granuliert:

in unmittelbaren Umschließungen mit einem Gewicht des Inhalts von 2,5 kg oder weniger und mit einem Fettgehalt in Gewichtshundertteilen:

- 0402 21 von 1,5 vH oder weniger kg
- 0402 26 von mehr als 1,5 bis 27 vH kg
- 0402 28 von mehr als 27 vH kg

Abschnitt I. Lebende Tiere und Waren tierischen Ursprungs

Nummer	Warenbenennung	Maßstab
	in anderen Aufmachungen, mit einem Fettgehalt in Gewichts- hundertteilen:	
	von 1,5 vH oder weniger:	
0402 41	für Futterzwecke	kg
0402 45	für andere Zwecke	kg
• 0402 56	von mehr als 1,5 bis 27 vH	kg
0402 58	von mehr als 27 vH	kg
	Kondensmilch und andere:	
•	in luftdicht verschlossenen Metalldosen mit einem Gewicht des Inhalts von 454 g oder weniger oder in Glasflaschen mit einem Inhalt von 0,5 Liter oder weniger und mit einem Fettgehalt in Gewichtshundertteilen:	
0402 61	von 8,9 vH oder weniger	kg
0402 62	von mehr als 8,9 bis 11 vH	kg
0402 66	andere	kg
	gezuckert:	
	Milch und Rahm, in Pulverform oder granuliert:	
	in unmittelbaren Umschließungen mit einem Gewicht des Inhalts von 2,5 kg oder weniger:	
• 0402 71	Milch zur Ernährung von Säuglingen, in luftdicht verschlos- senen Metalldosen mit einem Gewicht des Inhalts von 500 g oder weniger	kg
• 0402 75	andere	kg
	in anderen Aufmachungen, mit einem Fettgehalt in Gewichts- hundertteilen:	
0402 85	von 27 vH oder weniger	kg
0402 86	von mehr als 27 vH	kg
	Kondensmilch und andere:	
0402 91	in luftdicht verschlossenen Metalldosen mit einem Gewicht des Inhalts von 454 g oder weniger und mit einem Fettgehalt von 9,5 Gewichtshundertteilen oder weniger	kg
0402 96	andere	kg
	Butter:	
0403 01	Butterschmalz und Ghee	kg
	andere:	
0403 30	mit einem Fettgehalt von 85 Gewichtshundertteilen oder weniger ...	kg
0403 50	andere	kg

Abschnitt I. Lebende Tiere und Waren tierischen Ursprungs

Nummer	Warenbenennung	Maßstab
Käse und Quark:		
	Emmentaler, Greyerzer, Sbrinz, Bergkäse und Appenzeller, weder gerieben noch in Pulverform:	
0404 01	mit einem Fettgehalt in der Trockenmasse von mindestens 45 Gewichtshundertteilen, mit einer Reifezeit von mindestens 3 Monaten	kg
0404 09	andere	kg
0404 12	Glarner Kräuter-Käse (sogenannter Schabziger), aus entrahmter Milch, mit Zusatz von feinvermahlenden Kräutern hergestellt	kg
	Käse mit Schimmelbildung im Teig, weder gerieben noch in Pulverform:	
0404 21	Roquefort	kg
0404 29	andere (z. B. Gorgonzola, Edelpilzkäse)	kg
	Schmelzkäse, weder gerieben noch in Pulverform:	
0404 41	der Zolltarifnr. 0404-D-I (nur Einfuhr; Ausfuhr: Warennr. 040444 oder 040447)	kg
	andere, mit einem Fettgehalt in der gesamten Käsemasse:	
0404 44	von 36 Gewichtshundertteilen oder weniger	kg
0404 47	von mehr als 36 Gewichtshundertteilen	kg
	andere Käse, weder gerieben noch in Pulverform, mit einem Fettgehalt von 40 Gewichtshundertteilen oder weniger in der gesamten Käsemasse, mit einem Wassergehalt in der fettfreien Käsemasse:	
0404 51	von 47 Gewichtshundertteilen oder weniger	kg
	von mehr als 47 bis 72 Gewichtshundertteilen:	
0404 53	Cheddar, Chester	kg
0404 55	Tilsiter, Havarti, Esrom	kg
0404 56	Edamer, Gouda	kg
0404 58	Schaf- oder Büffelmilchkäse in Behältern, die Salzlake enthalten, oder in Beuteln aus Schaf- oder Ziegenfell; Kashkaval	kg
0404 60	Camembert, Brie	kg
0404 62	Butterkäse, Italico, Saint-Paulin	kg
	andere Käse mit einem Wassergehalt in der fettfreien Käsemasse von mehr als 47 bis 72 Gewichtshundertteilen:	
0404 65	Schnittkäse	kg
0404 66	Frischkäse und Quark	kg
0404 68	andere	kg
	von mehr als 72 Gewichtshundertteilen:	
0404 70	in unmittelbaren Umschließungen mit einem Gewicht des Inhalts von 500 g oder weniger	kg
0404 72	in größeren Umschließungen	kg
0404 80	Käse, gerieben oder in Pulverform	kg
0404 90	andere Käse	kg

Abschnitt I. Lebende Tiere und Waren tierischen Ursprungs

Nummer	Warenbenennung	Maßstab
Vogeleier und Eigelb, frisch, getrocknet oder in anderer Weise haltbar gemacht, auch gezuckert:		
Eier in der Schale, frisch oder haltbar gemacht:		
von Hausgeflügel:		
0405 01	Bruteier	kg u. St.
0405 09	andere	kg u. St.
0405 18	von anderen Vögeln	kg u. St.
Eier ohne Schale und Eigelb, genießbar:		
Eier ohne Schale (Vollei):		
0405 21	getrocknet	kg
0405 29	andere (z. B. flüssig, gefroren)	kg
Eigelb:		
0405 41	getrocknet	kg
0405 45	flüssig	kg
0405 49	anderes (z. B. gefroren)	kg
0405 70	Eier ohne Schale und Eigelb, ungenießbar	kg
Anmerkung		
Abgetrenntes Eiweiß (Albumin) gehört zu Tarifnr. 3502.		
0406 00	Natürlicher Honig	kg
0407 00	Genießbare Waren tierischen Ursprungs, anderweit weder genannt noch inbegriffen	kg

Abschnitt I. Lebende Tiere und Waren tierischen Ursprungs

Nummer	Warenbenennung	Maßstab
--------	----------------	---------

Kapitel 5

**Andere Waren tierischen Ursprungs,
anderweit weder genannt noch inbegriffen**

Vorschriften

1. Zu Kap. 5 gehören nicht:
 - a) genießbare Waren (ausgenommen flüssiges oder getrocknetes Tierblut und ganze oder geteilte Därme, Blasen und Magen von Tieren);
 - b) Häute, Felle und Pelzfelle, ausgenommen Waren der Tarifnrn. 0505, 0506 und 0507, (Kap. 41 oder 43);
 - c) Spinnstoffe tierischen Ursprungs, ausgenommen Roßhaar und Roßhaarabfälle, (Abschnitt XI);
 - d) Pinselköpfe (Tarifnr. 9603).
2. Menschenhaare, nach Längen ausgehechelt, nicht gleichgerichtet, gelten als roh (Tarifnr. 0501).
3. Im Warenverzeichnis gelten als „Elfenbein“ Stoffe aus den Stoßzähnen, Hörnern oder Hauern des Elefanten, des Mammuts, des Walrosses, des Narwals, des Nashorns oder des Wildschweines sowie alle Tierzähne.
4. Im Warenverzeichnis gelten als „Roßhaar“ die Haare aus Mähne oder Schweif der Tiere von Art der Pferde oder Rinder.

0501 00 Menschenhaare, roh, auch gewaschen oder entfettet; Abfälle von Menschenhaar kg

Borsten von Hausschweinen oder Wildschweinen; Dachshaare und andere Tierhaare zur Herstellung von Besen, Bürsten oder Pinseln; Abfälle dieser Borsten oder Haare:

0502 21 Borsten, roh, auch gewaschen, desinfiziert oder entfettet kg

0502 25 andere Borsten (z. B. gebleicht, gefärbt, gekocht) kg

0502 28 Abfälle von Borsten (z. B. Borstenwolle) kg

Dachshaare und andere Tierhaare (z. B. Skunks-, Eichhörnchen-, Marderhaare), einschließlich Abfälle:

0502 91 roh, auch gewaschen, desinfiziert oder entfettet kg

0502 95 andere (z. B. gebleicht, gefärbt, gekocht) kg

Anmerkung

Unter Borsten ist das gesamte Haarkleid des Hausschweines und des Wildschweines zu verstehen.

Roßhaar und Roßhaarabfälle, auch auf Unterlagen aus anderen Stoffen:

weder gekrollt noch auf Unterlagen:

0503 10 roh, auch gewaschen, desinfiziert oder entfettet kg

0503 20 andere (z. B. gebleicht, gefärbt, gekocht) kg

0503 30 gekrollt oder auf Unterlagen aus anderen Stoffen kg

Anmerkung

Roßhaar, versponnen, sowie Fäden aus aneinandergeknötetem Roßhaar gehören zu Kap. 53.

Abschnitt I. Lebende Tiere und Waren tierischen Ursprungs

Nummer	Warenbenennung	Maßstab
Därme, Blasen, Magen von anderen Tieren als Fischen, ganz oder geteilt:		
Därme:		
von Schafen:		
0504 21	für Ernährungszwecke	kg
0504 29	für andere Zwecke	kg
0504 31	von Schweinen	kg
0504 35	von Rindern	kg
0504 39	von anderen Tieren (z. B. von Pferden, Ziegen)	kg
0504 51	Blasen	kg
Magen:		
0504 55	Kälbermagen (Labmagen)	kg
0504 59	andere Magen	kg
Anmerkung		
Waren aus Därmen (z. B. durch Nähen oder Kleben aus Darmstücken hergestellte Därme), aus Goldschlägerhäutchen oder aus Blasen gehören zu Tarifnr. 4206.		
0505 00	Abfälle von Fischen	kg
Anmerkung		
Ungenießbarer Fischrogen und ungenießbare Fischmilch gehören zu Tarifnr. 0615 und ungenießbares Fischmehl zu Warennr. 2301 10.		
0506 00	Fleichen und Sehnen; Schnitzel und ähnliche Abfälle ungegerbter Häute oder Felle	kg
Vogelbälge und andere Vogelteile mit ihren Federn oder Daunen, Federn und Teile von Federn (auch beschnitten), Daunen, roh oder nur gereinigt, desinfiziert oder zur Haltbarmachung behandelt; Mehl und Abfälle von Federn oder Federteilen:		
Bettfedern und Daunen:		
0507 40	roh, auch Altfedern	kg
0507 50	andere	kg
0507 99	andere (verschmutzte Federabfälle, nur als Düngemittel verwendbar: Warennr. 3101 00)	kg
Knochen und Stirnbeinzapfen, roh, entfettet oder einfach bearbeitet (aber nicht zugeschnitten), mit Säure behandelt oder auch entleimt; Mehl und Abfälle dieser Stoffe:		
0508 10	Knochenmehl	kg
0508 90	andere	kg

Abschnitt I. Lebende Tiere und Waren tierischen Ursprungs

Nummer	Warenbenennung	Maßstab
	Hörner, Geweihe, Hufe, Klauen, Krallen und Schnäbel, roh oder einfach bearbeitet, aber nicht zugeschnitten, einschließlich Abfälle und Mehl; Fischbein, roh oder einfach bearbeitet, aber nicht zugeschnitten, einschließlich Bartenfransen und Abfälle:	
0509 10	zum Schnitzen geeignet	kg
0509 90	andere	kg
0510 00	Elfenbein, roh oder einfach bearbeitet, aber nicht zugeschnitten; Mehl und Abfälle von Elfenbein	kg
0511 00	Schildpatt (Panzer, Platten), roh oder einfach bearbeitet, aber nicht zugeschnitten; Klauen und Schildpattabfälle	kg
	Korallen und dergleichen, roh oder einfach bearbeitet, aber nicht weiter verarbeitet; Schalen von Weichtieren, roh oder einfach bearbeitet, aber nicht zugeschnitten; Mehl und Abfälle von Weichtierschalen:	
0512 50	Perlmutterschalen	kg
0512 80	andere (z. B. Korallen)	kg
	Meerschwämme:	
0513 10	roh, auch gewaschen oder beschnitten	kg
0513 90	andere	kg
0514 00	Amber, Bibergeil, Zibet und Moschus; Kanthariden und Galle, auch getrocknet; tierische Stoffe, die zur Herstellung von Arzneiwaren verwendet werden, frisch, gekühlt, gefroren oder auf andere Weise vorläufig haltbar gemacht	kg
	Waren tierischen Ursprungs, anderweit weder genannt noch inbegriffen; nichtlebende Tiere des Kap. 1 oder 3, ungenießbar:	
0515 01	Kleinfische bis zu 6 cm Länge und Garnelen, getrocknet	kg
0515 11	lebende befruchtete Fischeier	kg
0515 19	andere ungenießbare Fische, Krebstiere und Weichtiere, einschließlich Fischlebern, Fischrogen und Fischmilch, ungenießbar	kg
• 0515 80	andere Waren tierischen Ursprungs (z. B. Tierblut, Koschenillen, ungenießbares Fleisch, Seidenspinner- und Ameiseneier)	kg

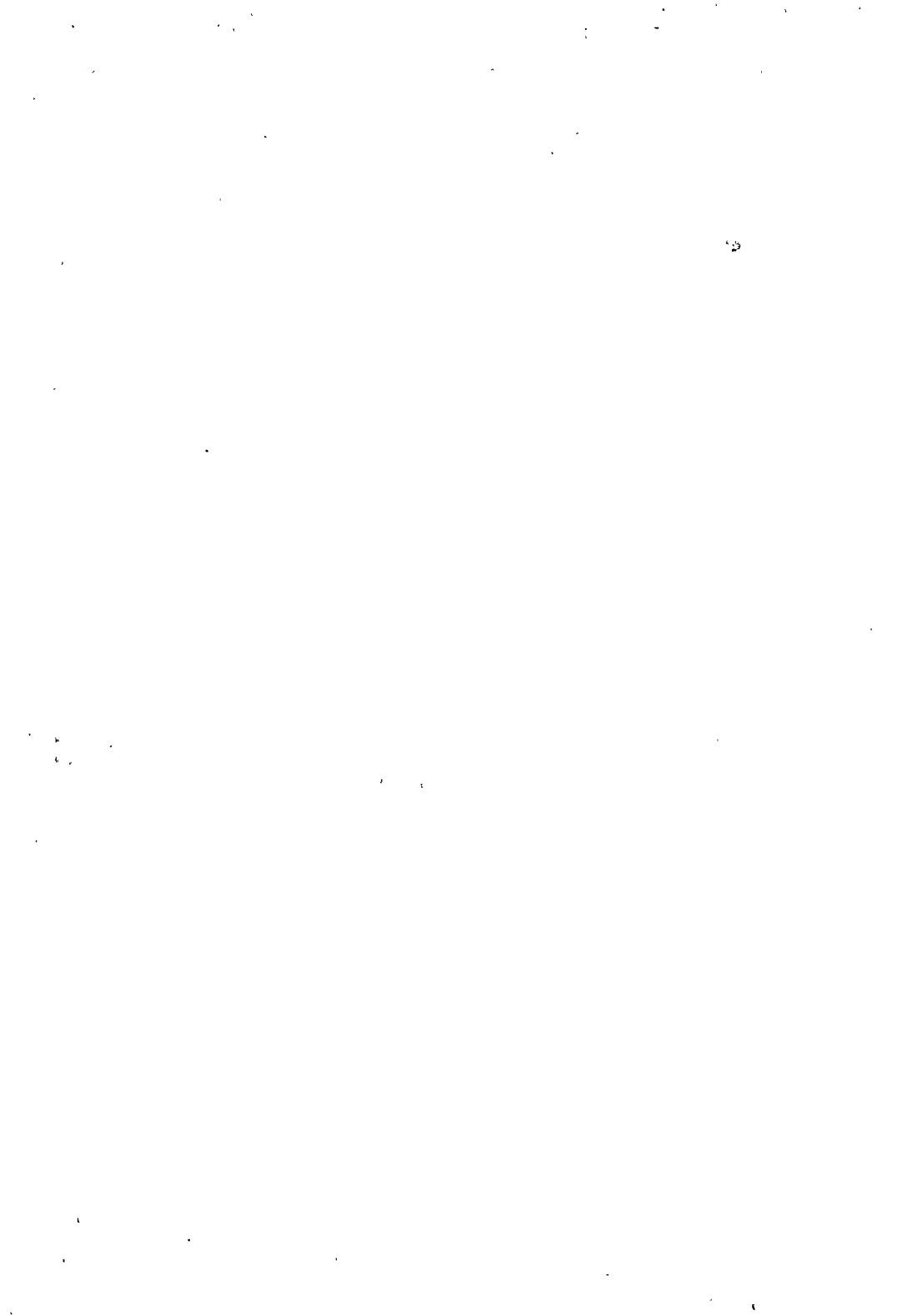

Abschnitt II

Waren pflanzlichen Ursprungs

Abschnitt II. Waren pflanzlichen Ursprungs

Nummer	Warenbenennung	Maßstab
--------	----------------	---------

Kapitel 6

Lebende Pflanzen und Waren des Blumenhandels

Vorschriften

1. Zu Kap. 6 gehören nur Waren, die gewöhnlich von Gärtnereien, von Baumschulen oder vom Blumenhandel zu Pflanz- oder Zierzwecken geliefert werden. Zu Kap. 6 gehören jedoch nicht Kartoffeln, Speisezwiebeln, Schalotten, Knoblauch und andere Waren des Kap. 7.
2. Sträuße, Blumenkörbe, Kränze und ähnliche Waren werden wie Blüten, Blattwerk usw. der Tarifnr. 0603 oder 0604 behandelt. Zutaten aus anderen Stoffen bleiben außer Betracht.

Bulben, Zwiebeln, Knollen, Wurzelknollen und Wurzelstöcke, ruhend, im Wachstum oder in Blüte:

0601 10	Maiblumenkeime	kg u. St.
	andere:	
0601 60	ruhend	kg
	im Wachstum oder in Blüte:	
0601 81	Orchideen, Hyazinthen, Narzissen und Tulpen	kg
0601 89	andere	kg

Andere lebende Pflanzen und Wurzeln, einschließlich Stecklinge und Edelreiser:

	Stecklinge, unbewurzelt, und Edelreiser:	
0602 12	von Reben	kg
0602 19	andere	kg
0602 20	Reben, bewurzelt, auch gepfropft	kg
	Rosen:	
0602 31	Unterlagen für Edelrosen	kg
0602 39	andere Rosen (z. B. Stamm- und Buschrosen, einschließlich Polyanthen und Kletterrosen)	kg
	Obstgehölze:	
0602 41	Unterlagen zum Veredeln	kg
0602 49	andere Obstgehölze	kg
0602 53	Forstgehölze	kg
	Azaleen:	
0602 55	Azalea indica	kg
0602 57	andere Azaleen	kg
0602 59	Ziergehölze und andere Bäume und Sträucher	kg
0602 81	Freilandstauden	kg
0602 83	Champignonbrut	kg
0602 89	andere lebende Pflanzen und Wurzeln	kg

Abschnitt II. Waren pflanzlichen Ursprungs

Nummer	Warenbenennung	Maßstab
--------	----------------	---------

Blüten und Blütenknospen, geschnitten, zu Binde- oder Zierzwecken, frisch, getrocknet, gebleicht, gefärbt, imprägniert oder anders bearbeitet:

frisch:

0603 11	Nelken	kg
0603 12	Rosen	kg
0603 13	Zwiebelblumen	kg
0603 19	andere	kg

0603 50	getrocknet, gebleicht, gefärbt, imprägniert oder anders bearbeitet	kg
---------	---	----

Anmerkung

Blütenknospen sind Knospen, die schon die Farbe der Blüte erkennen lassen.

Blattwerk, Blätter, Zweige und andere Pflanzenteile, Gräser, Moose und Flechten, zu Binde- oder Zierzwecken, frisch, getrocknet, gebleicht, gefärbt, imprägniert oder anders bearbeitet, ausgenommen Blüten und Blütenknospen der Tarifnr. 0603:

0604 01	Rentierflechte	kg
---------	----------------------	----

andere:

frisch, einschließlich der Weihnachtsbäume:

0604 11	Asparagus-Schnittgrün	kg
0604 18	andere	kg

0604 38	nur getrocknet	kg
---------	----------------------	----

0604 50	gebleicht, gefärbt, imprägniert oder anders bearbeitet	kg
---------	--	----

Abschnitt II. Waren pflanzlichen Ursprungs

Nummer	Warenbenennung	Maßstab
--------	----------------	---------

Kapitel 7

Gemüse, Pflanzen, Wurzeln und Knollen, die zu Ernährungszwecken verwendet werden

Vorschrift

Als „Gemüse und Küchenkräuter“ im Sinne der Tarifnrn. 0701 bis 0703 gelten auch genießbare Pilze sowie Trüffeln, Oliven, Kapern, Tomaten, Kartoffeln, Rote Rüben, Gurken, Cornichons, Kürbisse, Auberginen, Gemüsepaprika oder Paprika ohne brennenden Geschmack, Fenchel, Petersilie, Kerbel, Estragon, Kresse, Majoran (*Majorana hortensis* und *Origanum majorana*), Meerrettich und Knoblauch.

Zu Tarifnr. 0704 gehören alle getrockneten Gemüse und Küchenkräuter der in den Tarifnrn. 0701 bis 0703 erfaßten Arten, ausgenommen:

- a) trockene ausgelöste Hülsenfrüchte (Tarifnr. 0705);
- b) Gemüsepaprika oder Paprika ohne brennenden Geschmack, gemahlen oder sonst zerkleinert (Tarifnr. 0904);
- c) Mehl von trockenen Hülsenfrüchten der Tarifnr. 0705 (Tarifnr. 1103);
- d) Mehl, Gries und Flocken von Kartoffeln (Tarifnr. 1105).

Gemüse und Küchenkräuter, frisch oder gekühlt:

Pilze und Trüffeln:

0701 01	Zuchtpilze der Arten <i>Psalliota hortensis</i> , <i>Psalliota alba</i> oder <i>dispora</i> und <i>Psalliota subedulis</i>	kg
0701 02	Pfifferlinge und Steinpilze	kg
0701 05	andere Pilze und Trüffeln	kg
0701 12	Oliven und Kapern	kg
0701 14	Tomaten	kg
0701 15	Knoblauch	kg
0701 18	Schalotten	kg

Speisezwiebeln:

0701 21	für Saatzwecke (Steckzwiebeln)	kg
0701 22	für andere Zwecke	kg

Kartoffeln:

• 0701 25	Pflanzkartoffeln	kg
Speisekartoffeln:		
0701 26	Frühkartoffeln	kg
0701 27	andere Speisekartoffeln	kg
andere Kartoffeln:		
0701 28	zum Herstellen von Stärke (nur Einfuhr; Ausfuhr: Warennr. 0701 30)	kg
0701 29	zum Herstellen von Veredelungsprodukten für die menschliche Ernährung (nur Einfuhr; Ausfuhr: Warennr. 0701 30)	kg
0701 30	andere	kg
0701 31	Spargel	kg
0701 32	Artischocken	kg

Abschnitt II. Waren pflanzlichen Ursprungs

Nummer	Warenbenennung	Maßstab
	Kohl:	
0701 41	Blumenkohl	kg
0701 42	Rosenkohl	kg
0701 43	Rotkohl	kg
0701 44	Weißkohl	kg
0701 45	Wirsingkohl	kg
0701 49	andere Kohlarten (z. B. Blätterkohl, Kohlrabi)	kg
	Salate:	
0701 51	Kopfsalat	kg
0701 52	Endivie	kg
0701 53	Mangold und Karde	kg
0701 54	Chicorée (Witloof)	kg
0701 59	andere Salate (z. B. Feldsalat, Rapunzel, Sauerampfer)	kg
0701 61	Spinat	kg
	Karotten, Speisemöhren, Rote Rüben, Mairüben, Herbstrüben, Schwarzwurzeln, Rettiche, Radieschen, Wurzelpetersilie, Meerrettich und Knollensellerie, auch mit Kraut:	
0701 62	Meerrettich	kg
0701 65	Karotten und Speisemöhren	kg
0701 66	Knollensellerie	kg
0701 68	andere	kg
	Hülsengemüse:	
0701 71	Bohnen (Phaseolus-Arten)	kg
0701 75	Erbsen	kg
0701 79	andere (z. B. Vicia-Arten)	kg
	Gurken und Cornichons:	
0701 81	kleine Gurken (Einlegegurken) von 7 Stück und mehr auf 1 kg	kg
0701 85	andere (z. B. Schlangen-, Schäl- und Salatgurken)	kg
0701 87	Kürbisse und Auberginen	kg
0701 91	Porree und andere Alliumarten (z. B. Lauch, Schnittlauch)	kg
0701 92	Stangen-(Bleich-)Sellerie	kg
0701 94	Fenchel	kg
0701 95	Gemüsepaprika oder Paprika ohne brennenden Geschmack	kg
0701 99	anderes Gemüse und andere Küchenkräuter (z. B. Rhabarber, Korb- el, Estragon, Bohnenkraut, Majoran, Blattpetersilie)	kg
	Anmerkung	
	Melonen gehören zu Warennr. 0809 10.	
	Gemüse und Küchenkräuter, gekocht oder nicht, gefroren:	
0702 10	Spinat, nicht passiert (passierter Spinat: Warennr. 2002 70)	kg
0702 20	Erbsen	kg
0702 30	Bohnen (Phaseolus-Arten)	kg
0702 90	andere	kg

Abschnitt II. Waren pflanzlichen Ursprungs

Nummer	Warenbenennung	Maßstab
--------	----------------	---------

Gemüse und Küchenkräuter, zur vorläufigen Haltbarmachung in Salzlake oder in Wasser mit einem Zusatz von anderen Stoffen eingelegt, jedoch nicht zum unmittelbaren Genuß besonders zubereitet:

0703 11	Oliven	kg
0703 15	Kapern	kg
0703 30	Speisezwiebeln	kg
0703 40	Gurken und Cornichons	kg
0703 60	Pilze und Trüffeln	kg
0703 99	anderes Gemüse und andere Küchenkräuter (z.B. Blumenkohl, Bohnen, Kartoffeln)	kg

Gemüse und Küchenkräuter, getrocknet, auch in Stücke oder Scheiben geschnitten, als Pulver oder sonst zerkleinert, aber nicht weiter zubereitet:

	ganz, auch in Stücke oder Scheiben geschnitten:	
0704 10	Kartoffeln	kg
	Pilze und Trüffeln:	
0704 21	Steinpilze	kg
0704 29	andere	kg
0704 30	Tomaten	kg
0704 40	Blumenkohl	kg
0704 50	Speisezwiebeln	kg
0704 81	Bohnen	kg
0704 82	Karotten	kg
0704 83	Porree	kg
0704 89	anderes Gemüse und andere Küchenkräuter, auch Mischgemüse	kg
	als Pulver oder sonst zerkleinert:	
0704 91	Speisezwiebeln	kg
0704 99	andere	kg

Anmerkungen

1. Hierher gehören diese Waren auch in luftdicht verschlossenen Behältnissen (z. B. Knoblauch-, Zwiebel-, Spargel-, Sellerie-, Pilzpulver).
2. Hierher gehören u. a. nicht:
 - a) Zubereitungen zur Herstellung von Suppen, die aus getrocknetem Gemüse oder getrockneten Küchenkräutern und zusätzlich anderen Stoffen bestehen (Tarifnr. 2105);
 - b) zusammengesetzte Würzmittel (Tarifnr. 2104).

Trockene ausgelöste Hülsenfrüchte, auch geschält oder zerkleinert:

Bohnen:

	Gartenbohnen (Phaseolus-Arten):	
0705 11	zur Aussaat	kg
0705 19	andere	kg

andere Bohnen (Vicia-Arten):

zur Aussaat:

• 0705 21	Ackerbohnen (Vicia faba var. minor und var. equina)	kg
• 0705 22	Puffbohnen (Dicke Bohnen; Vicia faba var. maior)	kg
0705 29	andere	kg

Abschnitt II. Waren pflanzlichen Ursprungs

Nummer	Warenbenennung	Maßstab
Erbsen:		
Speiseerbsen:		
0705 31	zur Aussaat	kg
0705 39	andere	kg
Futtererbsen, einschließlich Kichererbsen:		
0705 41	zur Aussaat	kg
0705 49	andere	kg
0705 50	Linsen	kg
0705 90	andere Hülsenfrüchte	kg
Wurzeln oder Knollen von Manihot, Maranta und Salep, Topinambur, süße Kartoffeln und ähnliche Wurzeln und Knollen mit hohem Gehalt an Stärke oder Inulin, auch getrocknet oder in Stücken; Mark des Sagobaumes:		
0706 91	Wurzeln oder Knollen von Manihot, Maranta und Salep und ähnliche Wurzeln und Knollen mit hohem Gehalt an Stärke, ausgenommen süße Kartoffeln	kg
0706 99	andere	kg

Abschnitt II. Waren pflanzlichen Ursprungs

Nummer	Warenbenennung	Maßstab
--------	----------------	---------

Kapitel 8

Genießbare Früchte; Schalen von Zitrusfrüchten oder von Melonen

Vorschriften

1. Un genießbare Früchte gehören nicht zu Kap. 8.
2. Gekühlte Früchte werden wie frische Früchte behandelt.

**Datteln, Bananen, Ananas, Mangofrüchte, Mangostanfrüchte, Avocato-
früchte, Guaven, Kokosnüsse, Paranüsse, Kaschu-Nüsse, frisch oder ge-
trocknet, auch ohne Schalen:**

0801 01	Ananas	kg
	Bananen:	
0801 11	frisch	kg
0801 15	getrocknet	kg
0801 20	Kokosnüsse	kg
0801 30	Kokosraspel oder ähnlich zerkleinerte Kokosnußkerne, ausgenom- men Kopra (Warennr. 1201 31)	kg
0801 41	Paranüsse	kg
0801 45	Kaschu-Nüsse	kg
0801 50	Datteln	kg
0801 81	Avocatofrüchte	kg
0801 85	Guaven, Mango- und Mangostanfrüchte	kg

Zitrusfrüchte, frisch oder getrocknet:

0802 10	Pampelmusen und Grapefruits	kg
0802 20	Zitronen (Limonen)	kg
0802 25	Bitterorangen	kg
0802 31	Blut- und Halbblutorangen	kg
	andere Orangen:	
0802 33	Navels, Navelinen, Navelaten, Salustianen, Vernas, Valencialaten ...	kg
0802 35	Shamoutis, Ovalis	kg
0802 39	andere Orangen	kg
	Mandarinen und Satsumas; Clementinen, Tangerinen und andere ähn- liche Kreuzungen von Zitrusfrüchten:	
0802 41	Monreales und Satsumas	kg
0802 44	Mandarinen, einschließlich Wilkings	kg
0802 47	Clementinen	kg
0802 48	Tangerinen und andere	kg
0802 90	andere Zitrusfrüchte (z. B. Zedratfrüchte, Limetten)	kg

Feigen, frisch oder getrocknet:

0803 10	frisch	kg
0803 50	getrocknet	kg

Anmerkung

Geröstete Feigen gehören zu Tarifnr. 2101.

Abschnitt II. Waren pflanzlichen Ursprungs

Nummer	Warenbenennung	Maßstab
Weintrauben, frisch oder getrocknet:		
frisch:		
0804 11	Tafeltrauben	kg
0804 19	andere (z. B. Keltertrauben)	kg
getrocknet:		
0804 51	Korinthen	kg
0804 59	andere (z. B. Traubenrosinen, Sultaninen)	kg
Schalenfrüchte (ausgenommen solche der Tarifnr. 0801), frisch oder getrocknet, auch ohne äußere Schalen oder enthäutet:		
Mandeln:		
0805 11	bittere Mandeln	kg
0805 15	andere	kg
Haselnüsse:		
0805 21	in der Schale	kg
0805 25	ohne Schale	kg
Walnüsse:		
0805 31	in der Schale	kg
0805 35	ohne Schale	kg
0805 40	EBkastanien (Maronen)	kg
0805 91	Pistazien	kg
0805 92	Pekan(Hickory)nüsse	kg
0805 98	andere (z. B. Areka-, Kola-, Piniennüsse)	kg
Äpfel, Birnen und Quitten, frisch:		
Äpfel:		
0806 11	Mostäpfel	kg
0806 19	andere	kg
Birnen:		
0806 31	Mostbirnen	kg
0806 39	andere	kg
0806 50	Quitten	kg
Steinobst, frisch:		
0807 10	Aprikosen	kg
0807 20	Pflirsche, einschließlich Brugnolen und Nektarinen	kg
0807 30	Kirschen	kg
0807 40	Pflaumen	kg
0807 90	anderes Steinobst (z. B. Schlehen)	kg

Abschnitt II. Waren pflanzlichen Ursprungs

Nummer	Warenbenennung	Maßstab
Beeren, frisch:		
0808 10	Erdbeeren	kg
	Johannisbeeren:	
0808 21	schwarze Johannisbeeren	kg
0808 29	andere Johannisbeeren	kg
0808 30	Himbeeren	kg
0808 40	Preiselbeeren (Kronsbeeren)	kg
0808 50	Heidelbeeren (Bickbeeren, Blaubeeren)	kg
0808 90	andere Beeren (z. B. Stachelbeeren, Brombeeren, Moosbeeren, Sanddornbeeren)	kg
Andere Früchte, frisch:		
0809 10	Melonen	kg
0809 90	andere (z. B. Hagebutten, Granatäpfel, Kaktusfrüchte, Jujuben, Khakifrüchte und Jamaikaäpfel)	kg
Früchte, gekocht oder nicht, gefroren, ohne Zusatz von Zucker:		
	Erdbeeren:	
0810 11	zur industriellen Verarbeitung	kg
0810 19	zu anderen Zwecken	kg
	Himbeeren, schwarze und rote Johannisbeeren:	
0810 51	zur industriellen Verarbeitung	kg
0810 59	zu anderen Zwecken	kg
	andere Früchte:	
0810 91	zur industriellen Verarbeitung	kg
0810 99	zu anderen Zwecken	kg
Früchte, vorläufig haltbar gemacht (z. B. durch Schwefeldioxid oder in Wasser, dem Salz, Schwefeldioxid oder andere vorläufig konservierend wirkende Stoffe zugesetzt sind), zum unmittelbaren Genuß nicht geeignet:		
0811 10	Zedratfrüchte	kg
0811 20	Kirschen	kg
0811 30	Aprikosen	kg
0811 40	Orangen	kg
0811 50	Erdbeeren	kg
0811 55	Himbeeren	kg
0811 59	andere Beerenfrüchte	kg
0811 90	andere	kg

Abschnitt II. Waren pflanzlichen Ursprungs

Nummer	Warenbenennung	Maßstab
Früchte (ausgenommen solche der Tarifnrn. 0801 bis 0805), getrocknet:		
Trockenobstmischungen:		
0812 02	ohne Pflaumen	kg
0812 05	mit Pflaumen	kg
andere Trockenfrüchte:		
0812 10	Pflaumen	kg
0812 20	Aprikosen	kg
0812 30	Pfirsiche, einschließlich Brugnolen und Nektarinen	kg
0812 40	Äpfel und Birnen	kg
0812 90	andere Trockenfrüchte (z. B. Preiselbeeren, Heidelbeeren, Tamarinden)	kg
0813 00	Schalen von Zitrusfrüchten oder von Melonen, frisch, gefroren, getrocknet oder zur vorläufigen Haltbarmachung in Salzlake oder in Wasser mit einem Zusatz von anderen Stoffen eingelegt	
		kg

Abschnitt II. Waren pflanzlichen Ursprungs

Nummer	Warenbenennung	Maßstab
--------	----------------	---------

Kapitel 9

Kaffee, Tee, Mate und Gewürze

Verschriften

1. Miteinander vermischte Waren der Tarifrnr. 0904 bis 0910 werden wie folgt behandelt:

- a) miteinander vermischte Waren einer Tarifnummer bleiben in dieser Tarifnummer, und wenn diese Tarifnummer Unterteilungen enthält, bleiben sie in der Unterteilung, die dem Bestandteil der Mischung entspricht, der nach dem Zolltarif den höchsten Zollsatz hat;
b) miteinander vermischte Waren verschiedener Tarifnummern gehören zu Tarifrnr. 0910.

Waren der Tarifrnr. 0904 bis 0910 (einschließlich der vorstehend unter a und b bezeichneten Gemische), die andere Stoffe enthalten, bleiben in Kap. 9, vorausgesetzt, daß derartige Gemische den Charakter der Waren dieser Tarifnummern behalten haben; andernfalls sind diese Gemische von Kap. 9 ausgeschlossen; sie gehören zu Tarifrnr. 2104, wenn sie zusammengesetzte Würzmittel sind.

2. Zu Kap. 9 gehören nicht:

- a) Gemüsepaprika oder Paprika ohne brennenden Geschmack, weder gemahlen noch sonst zerkleinert (Kap. 7);
b) Kubebenpfeffer (Piper cubeba) und andere Waren der Tarifrnr. 1207.

Kaffee, auch geröstet oder entkoffeiniert; Kaffeeschalen und -häutchen;
Kaffeemittel mit beliebigem Gehalt an Kaffee:

Kaffee:

nicht geröstet (Rohkaffee):

0901 11	nicht entkoffeiniert	kg
0901 15	entkoffeiniert	kg

geröstet, auch glasiert, kandiert, gemahlen oder gepreßt:

0901 21	nicht entkoffeiniert	kg
0901 25	entkoffeiniert	kg

0901 50	Kaffeeschalen und Kaffeehäutchen	kg
---------	----------------------------------	----

0901 80	Kaffeemittel mit beliebigem Gehalt an Kaffee	kg
---------	--	----

Tee:

0902 10	in unmittelbaren Umschließungen mit einem Gewicht des Inhalts von 3 kg oder weniger	kg
0902 90	anderer	kg

0903 00	Mate	kg
---------	------	----

Abschnitt II. Waren pflanzlichen Ursprungs

Nummer	Warenbenennung	Maßstab
	Pfeffer der Gattung „Piper“; Früchte der Gattungen „Capsicum“ und „Pimenta“:	
	weder gemahlen noch sonst zerkleinert:	
0904 10	Pfeffer der Gattung „Piper“	kg
	Früchte der Gattungen „Capsicum“ und „Pimenta“:	
0904 21	der Gattung „Capsicum“, zum industriellen Herstellen von Capsicin oder von alkoholhaltigen Capsicum-Oleoresinen (nur Einfuhr; Ausfuhr: Warennr. 0904 29)	kg
0904 25	zum industriellen Herstellen von ätherischen Ölen oder von Resinoiden (nur Einfuhr; Ausfuhr: Warennr. 0904 29)	kg
0904 29	andere	kg
	gemahlen oder sonst zerkleinert:	
0904 51	Früchte der Gattung „Capsicum“	kg
0904 59	andere	kg
0905 00	Vanille	kg
	Zimt und Zimtblüten:	
0906 20	weder gemahlen noch sonst zerkleinert	kg
0906 50	gemahlen oder sonst zerkleinert	kg
0907 00	Gewürznelken, Mutternelken und Nelkenstiele	kg
	Muskatnüsse, Muskatblüte und Kardamomen:	
	weder gemahlen noch sonst zerkleinert:	
0908 10	zum industriellen Herstellen von ätherischen Ölen oder von Resinoiden (nur Einfuhr; Ausfuhr: Warenrn. 0908 19 bis 0908 59) .	kg
	andere:	
0908 19	Muskatnüsse	kg
0908 29	Muskatblüte	kg
0908 59	Kardamomen	kg
0908 80	gemahlen oder sonst zerkleinert	kg

Abschnitt II. Waren pflanzlichen Ursprungs

Nummer	Warenbenennung	Maßstab
Anis-, Sternanis-, Fenchel-, Koriander-, Kümmel- und Wacholderfrüchte:		
	weder gemahlen noch sonst zerkleinert:	
0909 11	Anisfrüchte, auch Teilfrüchte	kg
0909 15	Sternanisfrüchte	kg
	Fenchel- und Korianderfrüchte, auch Teilfrüchte; Kümmel- und Wacholderfrüchte:	
0909 20	zum industriellen Herstellen von ätherischen Ölen oder von Resinoiden (nur Einfuhr; Ausfuhr: Warenrn. 0909 30 bis 0909 70)	kg
	andere:	
0909 30	Korianderfrüchte	kg
0909 40	Kümmelfrüchte	kg
0909 60	Wacholderfrüchte	kg
0909 70	Fenchelfrüchte	kg
	gemahlen oder sonst zerkleinert:	
0909 81	Sternanisfrüchte	kg
0909 89	andere	kg
Thymian, Lorbeerblätter und Safran; andere Gewürze:		
	Thymian:	
0910 11	weder gemahlen noch sonst zerkleinert	kg
0910 15	gemahlen oder sonst zerkleinert	kg
0910 20	Lorbeerblätter	kg
	Safran:	
0910 31	weder gemahlen noch sonst zerkleinert	kg
0910 35	gemahlen oder sonst zerkleinert	kg
• 0910 50	Ingwer	kg
0910 60	Kurkumawurzelstöcke und Samen von Bockshornklee	kg
	andere Gewürze, einschließlich der miteinander vermischten Waren im Sinne der Vorschrift 1 b) zu Kap. 9:	
0910 80	weder gemahlen noch sonst zerkleinert	kg
	gemahlen oder sonst zerkleinert:	
	Mischungen von Gewürzen:	
0910 92	Curry-Pulver und Curry-Paste	kg
0910 95	andere Mischungen von Gewürzen	kg
0910 98	andere Gewürze	kg

Abschnitt II. Waren pflanzlichen Ursprungs

Nummer	Warenbenennung	Maßstab
--------	----------------	---------

Kapitel 10

Getreide

Vorschrift

Geschälte oder anders bearbeitete Getreidekörner gehören nicht zu Kap. 10. Enthülster, geschliffener oder glasierter Reis und Bruchreis bleiben jedoch in Tarifrnr. 1006.

Anmerkung

Soweit erforderlich, gelten die zusätzlichen Vorschriften des Zolltarifs sinngemäß.

Weizen und Mengkorn:

	Saatweizen:	
1001 11	Hartweizen	kg
	Weichweizen:	
1001 12	Sommerfrucht	kg
1001 13	Winterfrucht	kg
	andere:	
1001 17	Hartweizen	kg
1001 21	Weichweizen, für die menschliche Ernährung ungenießbar gemacht ..	kg
1001 29	anderer Weichweizen und Mengkorn	kg

Roggen:

1002 01	Saatroggen	kg
1002 09	anderer Roggen	kg

Gerste:

1003 01	Saatgerste	kg
1003 05	Braugerste	kg
1003 09	andere Gerste	kg

Hafer:

1004 01	Saathafer	kg
1004 09	anderer Hafer	kg

Mais:

	Saatmais:	
1005 02	Hybridmais	kg
1005 03	anderer	kg
1005 08	anderer Mais	kg

Abschnitt II. Waren pflanzlichen Ursprungs

Nummer	Warenbenennung	Maßstab
Reis:		
	Rohreis (Paddy-Reis):	
1006 11	rundkörniger	kg
1006 15	langkörniger	kg
	geschälter Reis:	
1006 21	rundkörniger	kg
1006 25	langkörniger	kg
	halbgeschliffener Reis:	
1006 56	rundkörniger	kg
1006 57	langkörniger	kg
	vollständig geschliffener Reis:	
1006 58	rundkörniger	kg
1006 59	langkörniger	kg
1006 90	Bruchreis	kg
Buchweizen, Hirse aller Art und Kanariensaat; anderes Getreide:		
1007 20	Buchweizen	kg
	Hirse aller Art:	
1007 41	Sorghumhirse (z. B. Mohrenhirse [Milocorn])	kg
1007 49	andere Hirse (z. B. Rispenhirse [Panicum], Kolbenhirse [Setaria]) ..	kg
1007 90	anderes Getreide (z. B. Kanariensaat)	kg

Abschnitt II. Waren pflanzlichen Ursprungs

Nummer	Warenbenennung	Maßstab
--------	----------------	---------

Kapitel 11

Müllereierzeugnisse; Malz; Stärke; Kleber; Inulin

Vorschriften

1. Zu Kap. 11 gehören nicht:
 - a) geröstetes Malz, als Kaffeemittel aufgemacht (nach Beschaffenheit Tarifrnr. 0901 oder 2101);
 - b) Mehl und Grieß, zubereitet zur Ernährung von Kindern oder zum Diät- oder Küchengebrauch, der Tarifrnr. 1902;
 - c) Corn Flakes und andere Waren der Tarifrnr. 1905;
 - d) pharmazeutische Erzeugnisse (Kap. 30);
 - e) Stärke, wenn sie ein zubereitetes Riech-, Körperpflege- oder Schönheitsmittel der Tarifrnr. 3306 ist.
2. A) Müllereierzeugnisse aus den in der nachstehenden Übersicht genannten Getreidearten gehören zu Kap. 11, wenn sie, in Gewichtshundertteilen ausgedrückt und bezogen auf den Trockenstoff, gleichzeitig folgendes aufweisen:
 - a) einen Stärkegehalt (bestimmt nach dem abgewandelten polarimetrischen Ewers-Verfahren), der höher ist als der in Spalte 2 angegebene Wert;
 - b) einen Aschegehalt (abzüglich etwa zugesetzter Mineralstoffe), der gleich oder geringer ist als der in Spalte 3 angegebene Wert.
 Waren, die die vorstehenden Voraussetzungen nicht erfüllen, gehören zu Tarifrnr. 2302. Jedoch gehören Getreidekeime, auch gemahlen, zu Tarifrnr. 1102.
- B) Waren, die nach den vorstehenden Bestimmungen zu Kap. 11 gehören, sind der Tarifrnr. 1101 (Mehl) zuzuweisen, wenn ihr Siebdurchgang (in Gewichtshundertteilen) durch ein Sieb mit Seidengazebespannung oder mit Gewebebespannung aus synthetischen oder künstlichen Spinnfasern und einer lichten Maschenweite gemäß Spalte 4 oder 5 gleich oder größer ist, als der jeweils bei den einzelnen Getreidearten angegebene Wert.

Im anderen Falle sind sie der Tarifrnr. 1102 zuzuweisen.

Art des Getreides	Stärkegehalt	Aschegehalt	Siebdurchgang durch ein Sieb mit einer lichten Maschenweite von	
			315 Mikron	500 Mikron
1	2	3	4	5
Weizen und Roggen	45 %	2,5 %	80 %	—
Gerste	45 %	3 %	80 %	—
Hafer	45 %	5 %	80 %	—
Mais und Sorghum	45 %	2 %	—	90 %
Reis	45 %	1,6 %	80 %	—
Buchweizen	45 %	4 %	80 %	—
andere Getreidearten	45 %	2 %	—	—

Anmerkung

Soweit erforderlich, gelten die zusätzlichen Vorschriften des Zolltarifs sinngemäß.

Mehl von Getreide:

1101 06	von Weizen, Spelz oder Mengkorn:	
	mit einem Aschegehalt von 1,1 Gewichtshundertteilen oder weniger, bezogen auf Trockenstoff	kg
1101 12	anderes	kg
1101 20	von Roggen	kg

Abschnitt II. Waren pflanzlichen Ursprungs

Nummer	Warenbenennung	Maßstab
• 1101 31	von Gerste	kg
1101 40	von Hafer	kg
	von Mais:	
1101 51	mit einem Fettgehalt von 1,5 Gewichtshundertteilen oder weniger .	kg
1101 59	anderes	kg
1101 60	von Reis	kg
1101 90	von anderem Getreide	kg
Grobgrieß und Feingrieß; Getreidekörner, geschält, perlformig geschliffen, geschrotet oder gequetscht (einschließlich Flocken), ausgenommen geschälter, geschliffener oder glasierter Reis und Bruchreis; Getreidekeime, auch gemahlen:		
	von Weizen:	
1102 01	Grieß von Hartweizen	kg
1102 02	Grieß von Weichweizen	kg
1102 05	Pellets	kg
1102 09	andere	kg
1102 20	von Roggen	kg
	von Gerste:	
1102 24	Grieß	kg
1102 25	Körner, geschält, auch geschnitten oder geschrotet (z. B. Grütze)	kg
1102 26	Körner, perlformig geschliffen	kg
1102 27	Körner, nur geschrotet	kg
1102 28	Körner, gequetscht; Flocken	kg
1102 29	andere	kg
	von Hafer:	
1102 40	Grieß	kg
	Körner, nur geschält:	
1102 41	gestutzter Hafer	kg
1102 42	andere	kg
1102 43	Flocken	kg
1102 44	Körner, geschält und geschnitten oder geschrotet (Grütze)	kg
1102 49	andere	kg
	von Mais:	
	Grieß, mit einem Fettgehalt:	
1102 51	von 1,5 Gewichtshundertteilen oder weniger	kg
1102 52	von mehr als 1,5 Gewichtshundertteilen	kg
1102 59	andere	kg
	von Reis, Buchweizen, Hirse oder anderem Getreide:	
1102 61	Reisgrieß	kg
1102 70	andere	kg
	Getreidekeime, auch gemahlen:	
1102 82	von Weizen	kg
1102 89	von anderem Getreide	kg

Abschnitt II. Waren pflanzlichen Ursprungs

Nummer	Warenbenennung	Maßstab
Mehl von Hülsenfrüchten der Tarifnr. 0705:		
1103 10	von Erbsen, Bohnen (Phaseolus-Arten) oder Linsen	kg
1103 90	von anderen Hülsenfrüchten	kg
Mehl von Früchten des Kap. 8:		
1104 10	von Bananen	kg
1104 90	anderes	kg
1105 00	Mehl, Grieß und Flocken von Kartoffeln	kg
Anmerkung		
Kartoffelsago gehört zu Tarifnr. 1904.		
Mehl und Grieß von Sagomark, von Manihot, Maranta, Salep oder anderen Wurzeln oder Knollen der Tarifnr. 0706:		
1106 11	für die menschliche Ernährung ungenießbar gemacht	kg
1106 19	andere	kg
Malz, auch geröstet:		
ungeröstet:		
1107 29	von Gerste	kg
1107 50	von anderem Getreide	kg
geröstet:		
1107 80	von Gerste	kg
1107 90	von anderem Getreide	kg
Stärke; Inulin:		
Stärke:		
1108 10	von Weizen	kg
von Mais:		
1108 21	in Aufmachungen für den Einzelverkauf	kg
1108 29	in anderer Aufmachung	kg
1108 30	von Reis	kg
1108 40	von Kartoffeln	kg
1108 60	andere Stärke (z. B. Roggen-, Manihot-, Flechten-, Sagomarkstärke) .	kg
1108 80	Inulin	kg
Kleber von Weizen, auch getrocknet:		
1109 11	getrocknet	kg
1109 19	anderer	kg

Nummer	Warenbenennung	Maßstab
--------	----------------	---------

Kapitel 12

**Ölsaaten und ölhaltige Früchte; verschiedene Samen und Früchte;
Pflanzen zum Gewerbe- und Heilgebrauch; Stroh und Futter**

Vorschriften

1. Erdnüsse, Sojabohnen, Senfsaat, Mohnsaat und Kopra gelten als Ölsaaten und ölhaltige Früchte im Sinne der Tarifrnr. 1201. Nicht zu dieser Tarifrnummer gehören dagegen Kokosnüsse und andere Waren der Tarifrnr. 0801 und Oliven (Kap. 7 oder 20).
2. Samen von Rüben, von Gräsern, von Klee, von Blumen, von Gemüse, von Obstbäumen, von Waldbäumen, von Wicken und Lupinen gelten als Samen zur Aussaat im Sinne der Tarifrnr. 1203. Nicht zu dieser Tarifrnummer gehören dagegen, auch wenn sie zur Aussaat verwendet werden sollen:
 - a) Hülsenfrüchte (Kap. 7);
 - b) Gewürze und andere Waren des Kap. 9;
 - c) Getreide (Kap. 10);
 - d) Waren der Tarifrnr. 1201 und 1207.
3. Zu Tarifrnr. 1207 gehören u. a. folgende Pflanzen und ihre Teile: Basilikum, Borretsch, Ysop, Minzen aller Art, Rosmarin, Raute, Salbei und Wermut.
Nicht zu dieser Tarifrnummer gehören jedoch:
 - a) Ölsaaten und ölhaltige Früchte (Tarifrnr. 1201);
 - b) pharmazeutische Erzeugnisse des Kap. 30;
 - c) Riech-, Körperpflege- und Schönheitsmittel des Kap. 33;
 - d) Desinfektionsmittel, Insecticide, Fungicide, Herbizide und ähnliche Waren der Tarifrnr. 3811.

Ölsaaten und ölhaltige Früchte, auch zerkleinert:

1201 05	Baumwollsamn	kg
	Erdnußkerne:	
1201 11	für die Gewinnung von Öl	kg
1201 14	für andere Zwecke	kg
	Erdnüsse in Schalen:	
1201 16	für die Gewinnung von Öl	kg
1201 19	für andere Zwecke	kg
	Hanfsaat:	
1201 22	für Saatzwecke	kg
1201 24	für andere Zwecke	kg
1201 31	Kopra	kg
	Leinsamen:	
1201 36	für die Gewinnung von Öl	kg
1201 37	für Saatzwecke	kg
1201 38	für Futterzwecke	kg
1201 39	für andere Zwecke	kg
	Mohnsamn:	
1201 41	für die Gewinnung von Öl	kg
1201 42	für Saatzwecke	kg
1201 44	für andere Zwecke	kg
1201 45	Nigersaat	kg
1201 51	Palmnüsse und Palmkerne	kg

Abschnitt II. Waren pflanzlichen Ursprungs

Nummer	Warenbenennung	Maßstab
Rapssamen und Rübensamen:		
1201 57	für Saatzwecke	kg
1201 59	für andere Zwecke	kg
1201 61	Rizinussamen	kg
Senfsamen:		
1201 64	für Saatzwecke	kg
1201 65	für andere Zwecke	kg
1201 66	Sesamsamen	kg
1201 67	Sojabohnen	kg
Sonnenblumenkerne:		
1201 71	für die Gewinnung von Öl	kg
1201 72	für Saatzwecke	kg
1201 74	für andere Zwecke	kg
andere Ölsaaten und ölhaltige Früchte (z. B. Pulguera-, Marfourair-, Mowra-, Ölrettich-, Saffor-, Kapok-, Stillingiasamen, Sheanüsse, Weintraubenkerne):		
1201 97	für Saatzwecke	kg
1201 99	für andere Zwecke	kg
Mehl von Ölsaaten oder ölhaltigen Früchten, nicht entfettet, ausgenommen Senfmehl:		
1202 10	von Sojabohnen	kg
1202 90	anderes	kg
Samen, Sporen und Früchte zur Aussaat:		
• 1203 11	Samen von Zuckerrüben (<i>Beta vulgaris</i> L. var. <i>altissima</i> Doell)	kg
• 1203 12	Samen von Kohlrüben (<i>Brassica napus</i> L. emend. Metzger var. <i>napobrassica</i> L. Rchb.)	kg
• 1203 18	Samen von Runkelrüben (Futterrüben; <i>Beta vulgaris</i> L. var. <i>alba</i> DC) und von Roten Rüben (<i>Beta vulgaris</i> L. var. <i>conditiva</i> Alef.)	kg
Samen von Klee und kleeähnlichen Pflanzen:		
• 1203 21	von Rotklee (<i>Trifolium pratense</i> L.)	kg
• 1203 22	von Luzerne (<i>Medicago sativa</i> L. und <i>Medicago varia</i> Martyn)	kg
• 1203 23	von Esparsette (<i>Onibrychis viciifolia</i> Scop.)	kg
• 1203 25	von Inkarnatklee (<i>Trifolium incarnatum</i> L.), Schwedenklee (<i>Trifolium hybridum</i> L.) und Alexandrinerklee (<i>Trifolium alexandrinum</i> L.)	kg
• 1203 27	von Weißklee (<i>Trifolium repens</i> L.)	kg
• 1203 31	von Gelbklee (Hopfenklee; <i>Medicago lupulina</i> L.)	kg
• 1203 33	von Hornschotenklee (<i>Lotus corniculatus</i> L.)	kg
• 1203 34	von Persischem Klee (<i>Trifolium resupinatum</i> L.)	kg
• 1203 35	von anderen <i>Trifolium</i> -Arten	kg
• 1203 37	von anderem Klee und anderen kleeähnlichen Pflanzen	kg

Abschnitt II. Waren pflanzlichen Ursprungs

Nummer	Warenbenennung	Maßstab
Samen von Gräsern:		
von Weidelgras:		
• 1203 40	von Einjährigem Weidelgras (<i>Lolium multiflorum</i> Lam. ssp. <i>gaudini</i> [Parl.] Schinz et Kell. var. <i>westerwoldicum</i> [Mansh.] Wittm.)	kg
• 1203 41	von Deutschem Weidelgras (Englischem Raygras; <i>Lolium perenne</i> L.)	kg
• 1203 42	von Welschem Weidelgras (Italienischem Raygras; <i>Lolium multiflorum</i> Lam. ssp. <i>italicum</i> Volkart ex Schinz et Kell.)	kg
• 1203 43	von anderem Weidelgras (z. B. Bastardweidelgras)	kg
von anderen Gräsern:		
• 1203 44	von Wiesenfuchsschwanz (<i>Alopecurus pratensis</i> L.) und Hainrispe (<i>Poa nemoralis</i> L.)	kg
• 1203 46	von Goldhafer (<i>Trisetum flavescens</i> L. Beauv.) und Glatthafer (Französischem Raygras; <i>Arrhenatherum elatius</i> L. Beauv. ex J. S. et K. B. Presl.)	kg
• 1203 47	von Wiesenlieschgras (<i>Timothee</i> ; <i>Phleum pratense</i> L.) und Gemeinem Knaulgras (<i>Dactylis glomerata</i> L.)	kg
• 1203 49	von Rohrschwengel (<i>Festuca arundinacea</i> Schreb.) und Schafschwengel (<i>Festuca ovina</i> L.)	kg
• 1203 51	von Wiesenrispe (<i>Poa pratensis</i> L.), Sumpfrispe (<i>Poa palustris</i> L.) und Gemeiner Rispe (<i>Poa trivialis</i> L.)	kg
• 1203 53	von Wiesenschwengel (<i>Festuca pratensis</i> Huds.)	kg
• 1203 54	von Rotschwengel (<i>Festuca rubra</i> L.)	kg
•	von Straußgras (<i>Agrostis</i> -Arten):	
• 1203 56	Hundsstraußgras (<i>Agrostis canina</i> L.), Weißes Straußgras (<i>Agrostis gigantea</i> Roth), Flechtstraußgras (Sumpfs-traußgras; <i>Agrostis stolonifera</i> L.) und Rotes Straußgras (<i>Agrostis tenuis</i> Sibth.)	kg
• 1203 57	anderes Straußgras	kg
• 1203 58	von anderen Gräsern	kg
1203 61	Samen von anderen Futterpflanzen (z. B. Spörgel), ausgenommen Samen von Futterrüben (Warenrn. 1203 12 und 1203 18), Wicken (Warenrn. 1203 75 und 1203 76) und Lupinen (Warenrn. 1203 81 und 1203 82)	kg
1203 65	Blumensamen, ausgenommen Samen von blütentragenden Gehölzen	g
Gemüsesamen, einschließlich Gemüserübensamen (z. B. Samen von Mairüben, Herbstrüben) und Küchenkräutersamen:		
• 1203 71	von Auberginen (Eierfrüchten), Blatt-Chicoree, Blumenkohl, Brokoli, Endivie, Feldsalat, Grünkohl, Gurken, Herbstrüben, Kerbel, Mairüben, Mangold, Melonen, Möhren, Ölkürbissen, Paprika, Petersilie, Porree, Radieschen, Rettich, Rosenkohl, Rotkohl, Salat, Schwarzwurzel, Sellerie, Spargel, Speisekürbissen, Speisezwiebeln, Spinat, Tomaten, Weißkohl und Wirsing	kg
• 1203 72	von Kohlrabi	kg
• 1203 73	von anderen Gemüsen und Küchenkräutern	kg

Abschnitt II. Waren pflanzlichen Ursprungs

Nummer	Warenbenennung	Maßstab
	Wickensamen:	
1203 75	für Saatzwecke	kg
1203 76	für andere Zwecke	kg
	Lupinensamen:	
1203 81	für Saatzwecke	kg
1203 82	für andere Zwecke	kg
	Forstsamen:	
1203 85	von Nadelgehölzen	kg
1203 86	von Laubgehölzen	kg
1203 90	andere (z. B. Kirschenkerne)	kg
	Zuckerrüben, auch Schnitzel, frisch, getrocknet oder gemahlen; Zuckerrohr:	
	Zuckerrüben, auch Schnitzel:	
1204 11	frisch	kg
1204 19	andere	kg
1204 50	Zuckerrohr	kg
1205 00	Zichorienwurzeln, frisch oder getrocknet, auch geschnitten, nicht geröstet	kg
	Hopfen (Blütenzapfen) und Hopfenmehl:	
1206 10	Hopfen (Blütenzapfen), weder zerkleinert noch gemahlen	kg
1206 90	andere	kg
	Pflanzen, Pflanzenteile, Samen und Früchte der hauptsächlich zur Riech- mittelherstellung oder zu Zwecken der Medizin, Insektenvertilgung, Schädlingsbekämpfung und dergleichen verwendeten Art, frisch oder getrocknet, ganz, in Stücken, als Pulver oder sonst zerkleinert:	
1207 10	Pyrethrum (Blüten, Blätter, Stiele, Rinde, Wurzeln)	kg
1207 20	Chinarinde	kg
1207 21	Süßholzwurzeln	kg
1207 23	Tonkabohnen	kg
1207 29	andere Hölzer, Wurzeln und Rinden; Moose, Flechten und Algen	kg
1207 50	Pfefferminze (Mentha piperita)	kg
1207 60	Kamille	kg
1207 90	andere	kg

Anmerkung

Zu diesen Warennummern gehören auch in Äthylalkohol ein-
gelegte oder mit diesem getränkte Pflanzen und Pflanzenteile.

Abschnitt II. Waren pflanzlichen Ursprungs

Nummer	Warenbenennung	Maßstab
Johannisbrot, frisch oder getrocknet, auch als Pulver oder sonst zerkleinert; Fruchtkerne und andere Waren pflanzlichen Ursprungs der hauptsächlich zur menschlichen Ernährung verwendeten Art, anderweit weder genannt noch inbegriffen:		
1208 10	Johannisbrot, auch gemahlen oder sonst zerkleinert	kg
	Johannisbrotkerne, ausgenommen Johannisbrötkeime und Johannisbrotkeimmehl (Warennr. 1208 99):	
1208 31	ungeschält, weder gemahlen noch sonst zerkleinert	kg
1208 39	andere, ausgenommen Johannisbrotkernmehl (Warennr. 1303 87) ...	kg
1208 91	Aprikosen-, Pfirsich- oder Pflaumensteine sowie ihre ausgelösten Kerne	kg
1208 99	andere pflanzliche Erzeugnisse (z. B. Johannisbrotkeime, Johannisbrotkeimmehl, geschrotete Gemüsesamen), ausgenommen Kirschenkerne (Warennr. 1203 90)	kg
1209 00	Stroh und Spreu von Getreide, roh, auch zerkleinert	kg
Anmerkung		
Gereinigtes, gebleichtes oder gefärbtes Getreidestroh gehört zu Warennr. 1401 50.		
Runkelrüben, Kohlrüben und andere Wurzeln zu Futterzwecken; Heu, Luzerne, Klee, Futterkohl, Lupinen, Wicken und ähnliches Futter:		
1210 10	Runkelrüben, Kohlrüben und andere Wurzeln zu Futterzwecken	kg
1210 20	Luzernemehl, auch pelletiert	kg
1210 30	Pellets aus künstlich getrocknetem und gemahlenem Futter dieser Tarifnummer, ausgenommen aus Luzernemehl	kg
	anderes pflanzliches Futter (z. B. Gras, Runkelrüben-, Kohlrüben-, Futtermöhrenblätter), ausgenommen entkörnte Maiskolben, Maisstengel, Maisblätter, Gemüserübenblätter, Erbsenschoten, Bohnenhülsen und Eicheln (Tarifnr. 2306):	
1210 95	getrocknet	kg
1210 99	anderes (z. B. frisch)	kg

Abschnitt II. Waren pflanzlichen Ursprungs

Nummer	Warenbenennung	Maßstab
--------	----------------	---------

Kapitel 13

**Pflanzliche Rohstoffe zum Färben oder Gerben;
Gummen, Harze und andere pflanzliche Säfte und Auszüge**

Vorschrift

Süßholz-Auszug, Pyrethrum-Auszug, Hopfen-Auszug, Aloe-Auszug und Opium gelten als Pflanzensäfte und -auszüge im Sinne der Tarifrnr. 1303. Zu dieser Tarifrnummer gehören dagegen nicht:

- a) Süßholz-Auszug mit einem Gehalt an Saccharose von mehr als 10 Gewichtshundertteilen oder als Zuckerware zubereitet (Tarifrnr. 1704);
- b) Malz-Extrakt (Tarifrnr. 1901);
- c) Kaffee-, Tee- und Mate-Auszüge (Tarifrnr. 2102);
- d) Pflanzensäfte und Pflanzenauszüge mit Zusatz von Alkohol, wenn sie Getränke sind, sowie zusammengesetzte alkoholische Zubereitungen aus Pflanzenausügen zur Herstellung von Getränken (Kap. 22);
- e) natürlicher Kampfer, Glyzyrrhizin und andere Waren der Tarifrnrn. 2913 und 2941;
- f) Arzneiwaren der Tarifrnr. 3003 und Reagenzien zum Bestimmen der Blutgruppen oder Blutfaktoren (Tarifrnr. 3005);
- g) Gerbstoffauszüge und Farbstoffauszüge (Tarifrnr. 3201 oder 3204);
- h) ätherische Öle, flüssig oder fest, und Resinoide (Tarifrnr. 3301) sowie destillierte aromatische Wässer und wäßrige Lösungen ätherischer Öle (Tarifrnr. 3305);
- i) Kautschuk, Balata, Guttapercha und ähnliche natürliche Kautschukarten (Tarifrnr. 4001).

Pflanzliche Rohstoffe zum Färben oder Gerben:

pflanzliche Rohstoffe zum Färben, auch gemahlen oder sonst

zerkleinert:

1301 11	Blau-, Gelb- und Rotholz	kg
1301 19	andere (z. B. Alkannawurzeln, Gelbbeeren, Saflor, Waid, grüne Walnuß- und Mandelschalen)	kg

pflanzliche Rohstoffe zum Gerben, auch gemahlen oder sonst

zerkleinert:

1301 20	Eichen- und Fichtenrinden	kg
1301 30	Mimosarinde	kg
1301 90	andere (z. B. Quebrachoholz, Hemlock-, Maletto-, Mangrove-, Weidenrinde, Algarobilla, Gallen)	kg

Anmerkung

Hölzer gehören nur in Formen hierher, in denen sie sich nicht für die übliche Holzbearbeitung eignen, z. B. als Mehl, Späne, Splitter; in anderen Formen gehören sie zu Kap. 44.

Stocklack, Körnerlack, Schellack und dergleichen, auch gebleicht; natürliche Gummen, Gummiharze, Harze und Balsame:

Stocklack, Körnerlack, Schellack und dergleichen:

1302 10	nicht gebleicht	kg
1302 20	gebleicht	kg

Abschnitt II. Waren pflanzlichen Ursprungs

Nummer	Warenbenennung	Maßstab
	natürliche Gummien:	
1302 31	Gummi arabicum	kg
1302 39	andere natürliche Gummien (z. B. Tragant-, Kirsch-, Karaya-, Sterculiagummi)	kg
1302 40	Gummiharze (z. B. Asa foetida [Asant], Galbanum, Gummigut, Weihrauch, Myrrhe)	kg
1302 50	Balsame (z. B. Kanada-, Kopaiva-, Peru-, Tolubalsam)	kg
1302 60	Koniferenharze, roh (z. B. gemeiner Terpentin, Lärchenterpentin), ausgenommen Harzdestillate des Kap. 38 (z. B. Kolophonium)	kg
1302 70	Kopale (z. B. Manila-, Kauri-, Sansibarkopal)	kg
1302 90	andere (z. B. Akaroid-, Benzoc-, Dammar-, Elemi-, Sandarakharz, Mastix)	kg
	Pflanzensäfte und -auszüge; Pektin, Pektinate und Pektate; Agar-Agar und andere Schleime und Verdickungsstoffe aus pflanzlichen Stoffen:	
	Pflanzensäfte und -auszüge:	
1303 10	Süßholz-Auszug, flüssig oder fest, soweit nicht durch die Vorschrift von diesem Kapitel ausgenommen	kg
1303 20	Pyrethrum-Auszug und Auszüge aus rotenonhaltigen Wurzeln	kg
1303 30	Hopfen-Auszug	kg
1303 40	Opium	kg
1303 45	Aloe und Manna	kg
1303 50	Quassiaholz-Auszug	kg
	andere Pflanzensäfte und -auszüge:	
1303 61	einfache Pflanzenauszüge, hauptsächlich zu therapeutischen oder prophylaktischen Zwecken, auch auf einen bestimmten Wirkungswert eingestellt oder in einem beliebigen Lösungsmittel gelöst, jedoch weder dosiert noch für den Einzelverkauf aufgemacht (andere: Tarifnr. 3003)	kg
1303 65	zusammengesetzte Pflanzenauszüge zum Herstellen von Getränken oder Lebensmittelzubereitungen	kg
1303 69	andere Pflanzensäfte und -auszüge	kg
	Pektin, Pektinate und Pektate:	
1303 71	trocken	kg
1303 72	andere	kg
	Pflanzenschleime und natürliche Verdickungsstoffe:	
1303 81	Agar-Agar	kg
1303 85	Pflanzenschleime aus Johannisbrot oder aus Johannisbrotkernen ...	kg
1303 87	Johannisbrotkernmehl	kg
1303 89	andere (z. B. Carrageen), ausgenommen Alginsäure, ihre Salze und Ester (Warennr. 3961 00)	kg

Anmerkung

Zusammengesetzte Pflanzenauszüge zu therapeutischen oder prophylaktischen Zwecken (durch Mischen einfacher Pflanzenauszüge oder aus Pflanzenmischungen hergestellt) gehören zu Tarifnr. 3003.

Abschnitt II. Waren pflanzlichen Ursprungs

Nummer	Warenbenennung	Maßstab
--------	----------------	---------

Kapitel 14

Flechtstoffe, Schnitzstoffe und andere Waren pflanzlichen Ursprungs, anderweit weder genannt noch inbegriffen

Vorschriften

1. Pflanzliche Stoffe und Fasern, die hauptsächlich zur Herstellung von Spinnstoffwaren verwendet werden, auch beliebig bearbeitet, und andere pflanzliche Stoffe, die im Hinblick auf ihre ausschließliche Verwendung zur Herstellung von Spinnstoffwaren besonders bearbeitet sind, gehören nicht zu Kap. 14, sondern zu Abschnitt XI.
2. Zu Tarifrnr. 1401 gehören Korbweiden, Schilf, Bambus und dergleichen, gespalten, Peddig und Stuhlflechtrohr. Holzspan aller Art gehört nicht zu Tarifrnr. 1401, sondern zu Tarifrnr. 4409.
3. Holzwolle gehört nicht zu Tarifrnr. 1402, sondern zu Tarifrnr. 4412.
4. Pinselköpfe gehören nicht zu Tarifrnr. 1403, sondern zu Tarifrnr. 9603.

Pflanzliche Stoffe der hauptsächlich zur Korb- oder Flechtwarenherstellung verwendeten Art (Getreidestroh, gereinigt, gebleicht oder gefärbt, Korbweiden, Schilf, Bambus, Stuhlrrohr, Binsen, Raffiabast, Lindenbast und dergleichen):

	Stuhlrrohr; Binsen und dergleichen:	
1401 11	roh, auch gereinigt, geschwefelt, nur gespalten oder auf Längen geschnitten	kg
1401 15	geschält (Peddig), auch poliert oder gefärbt	kg
1401 19	andere	kg
	Korbweiden:	
1401 21	ungeschält und ungespalten	kg
1401 29	andere (z. B. geschält, gespalten)	kg
1401 31	Bambus; Schilf und dergleichen	kg
1401 40	Raffiabast	kg
1401 50	Getreidestroh, gereinigt, gebleicht oder gefärbt	kg
1401 90	andere	kg

Pflanzliche Stoffe der hauptsächlich zu Polsterzwecken verwendeten Art (Kapok, Pflanzenhaar, Seegras und dergleichen), auch auf Unterlagen aus anderen Stoffen:

1402 11	Kapok	kg
1402 91	Pflanzenhaar	kg
1402 99	andere	kg

Abschnitt II. Waren pflanzlichen Ursprungs

Nummer	Warenbenennung	Maßstab
1403 00	Pflanzliche Stoffe der hauptsächlich zur Herstellung von Besen, Bürsten, oder Pinseln verwendeten Art (Sorghorispfen, Piassava, Reisswurzeln, Istel und dergleichen), auch in Strängen oder Bündeln	kg
1404 00	Kerne, Schalen, Nüsse und harte Samen der zum Schnitzen verwendeten Art (Steinnüsse, Dugalmonnüsse und dergleichen)	kg
Waren pflanzlichen Ursprungs, anderweit weder genannt noch inbe- griffen:		
1405 91	für Futterzwecke	kg
1405 99	für andere Zwecke	kg

Abschnitt III

**Tierische und pflanzliche Fette und Öle;
Erzeugnisse ihrer Spaltung;
genießbare verarbeitete Fette; Wachse tierischen
und pflanzlichen Ursprungs**

Nummer	Warenbenennung	Maßstab
--------	----------------	---------

Kapitel 15

**Tierische und pflanzliche Fette und Öle; Erzeugnisse ihrer Spaltung;
genießbare verarbeitete Fette; Wachse tierischen und pflanzlichen Ursprungs**

Vorschriften

1. Zu Kap. 15 gehören nicht:
 - a) Schweinespeck und Schweine- und Geflügelfett der Tarifrnr. 0205;
 - b) Kakaobutter, einschließlich Kakaofett (Tarifrnr. 1804);
 - c) Grieben (Tarifrnr. 2301) und Rückstände der Tarifrnr. 2304;
 - d) isolierte Fettsäuren, zubereitete Wachse, pharmazeutische Erzeugnisse, Farben, Lacke, Seifen, Riech-, Körperpflege- und Schönheitsmittel, sulfierte Öle und andere Waren des Abschnitts VI;
 - e) Faktis (Tarifrnr. 4002).
2. Soapstock, Oldraß, Stearinpech, Wollpech und Glycerinpech gehören zu Tarifrnr. 1517.

Anmerkung

Soweit erforderlich, gelten die zusätzlichen Vorschriften des Zolltarifs sinngemäß.

**Schweineschmalz, anderes Schweinefett und Geflügelfett, ausgepreßt,
ausgeschmolzen oder mit Lösungsmitteln ausgezogen:**

	Schweineschmalz und anderes Schweinefett:	
1501 01	für Ernährungszwecke	kg
1501 02	für andere Zwecke	kg
1501 41	Geflügelfett	kg

**Talg (von Rindern, Schafen oder Ziegen), roh, ausgeschmolzen oder mit
Lösungsmitteln ausgezogen, einschließlich Premier Jus:**

	roh:	
1502 11	für Ernährungszwecke	kg
1502 12	für andere Zwecke	kg
	ausgeschmolzen oder mit Lösungsmitteln ausgezogen:	
	für Ernährungszwecke:	
1502 21	Premier Jus	kg
1502 31	anderer	kg
1502 42	für andere Zwecke	kg

**Schmalzstearin; Oleostearin; Schmalzöl, Oleomargarin und Talgöl, we-
der emulgiert, vermischt noch anders verarbeitet:**

	Schmalzstearin und Oleostearin:	
1503 11	für Ernährungszwecke	kg
1503 19	für andere Zwecke	kg
	Schmalzöl, Oleomargarin und Talgöl:	
1503 91	Talgöl zu industriellen Zwecken, ausgenommen zum Herstellen von Lebensmitteln	kg
1503 99	andere	kg

Abschnitt III. Tierische und pflanzliche Fette und Öle usw.

Nummer	Warenbenennung	Maßstab
Fette und Öle von Fischen oder Meeressäugtieren, auch raffiniert:		
Leberöle von Fischen:		
mit einem Gehalt an Vitamin A von 2500 IE/g oder weniger:		
1504 21	Medizinallebertran	kg
1504 29	andere	kg
1504 39	mit einem Gehalt an Vitamin A von mehr als 2500 IE/g	kg
Fette und Öle von Fischen, ausgenommen Leberöle:		
für Ernährungszwecke:		
1504 52	roh	kg
1504 54	andere	kg
1504 59	für andere Zwecke	kg
Fette und Öle von Meeressäugtieren:		
Walöl (Waltran):		
für Ernährungszwecke:		
1504 70	roh	kg
1504 72	anderes	kg
für andere Zwecke:		
1504 73	Spermacetiöl (Walratöl)	kg
1504 74	anderes	kg
1504 90	andere	kg
Wollfett und daraus stammende Fettstoffe, einschließlich Lanolin:		
1505 10	rohes Wollfett	kg
1505 90	andere (z. B. Wollfettolein, Wollfettstearin, Lanolin)	kg
Andere tierische Fette und Öle (z. B. Klauenöl, Knochenfett, Abfallfett):		
1506 10	Klauenöl und Knochenöl	kg
1506 90	andere (z. B. Pferdefett, Eieröl)	kg
Fette pflanzliche Öle, flüssig oder fest, roh, gereinigt oder raffiniert:		
für Ernährungszwecke:		
Baumwollsaatöl:		
1507 01	roh	kg
1507 03	gereinigt oder raffiniert	kg
Bucheckern-, Mais- und Mohnöl:		
1507 05	roh	kg
1507 07	gereinigt oder raffiniert	kg
Erdnußöl:		
1507 11	roh	kg
1507 13	gereinigt oder raffiniert	kg

Abschnitt III. Tierische und pflanzliche Fette und Öle usw.

Nummer	Warenbenennung	Maßstab
	Kokosöl:	
1507 21	roh	kg
1507 23	gereinigt oder raffiniert	kg
	Leinöl:	
1507 25	roh	kg
1507 27	gereinigt oder raffiniert	kg
	Olivenöl:	
1507 30	roh oder gereinigt	kg
	raffiniert:	
• 1507 31	durch Raffinieren von naturreinem Öl gewonnen, auch mit naturreinem Öl verschnitten	kg
1507 33	anderes raffiniertes Olivenöl	kg
	Palmkernöl:	
1507 35	roh	kg
1507 37	gereinigt oder raffiniert	kg
	Palmöl:	
1507 41	roh	kg
1507 43	gereinigt oder raffiniert	kg
	Raps-, Rüb- und Senfsaatöl:	
1507 45	roh	kg
1507 47	gereinigt oder raffiniert	kg
	Sesamöl:	
1507 55	roh	kg
1507 57	gereinigt oder raffiniert	kg
	Sojaöl:	
1507 61	roh	kg
1507 63	gereinigt oder raffiniert	kg
	Sonnenblumenöl:	
1507 65	roh	kg
1507 67	gereinigt oder raffiniert	kg
	andere Öle für Ernährungszwecke:	
1507 69	roh	kg
1507 70	gereinigt oder raffiniert	kg
	für technische oder industrielle Zwecke, ausgenommen zum Herstellen von Lebensmitteln (Warennrn. 1507 01 bis 1507 70):	
1507 76	Holzöl (Chinaöl, Tungöl, Abrasinöl, Elaeococcaöl)	kg
1507 79	Japanwachs und Myrtenwachs	kg
1507 80	Kokosöl	kg
	Leinöl:	
1507 81	roh	kg
1507 82	gereinigt oder raffiniert	kg
	Olivenöl:	
1507 83	roh oder gereinigt	kg
1507 84	raffiniert	kg

Abschnitt III. Tierische und pflanzliche Fette und Öle usw.

Nummer	Warenbenennung	Maßstab
1507 85	Palmkernöl	kg
1507 86	Palmöl	kg
1507 87	Raps-, Rüb- und Senfsaatöl	kg
	Sojaöl:	
1507 88	roh	kg
1507 89	gereinigt oder raffiniert	kg
1507 91	Oiticicaöl (Cicöl)	kg
	Rizinusöl:	
1507 93	zum Herstellen von Aminoundecansäure für die Erzeugung von synthetischen Spinnstoffen oder Kunststoffen	kg
1507 94	für andere Zwecke	kg
	andere Öle für technische oder industrielle Zwecke:	
1507 96	roh	kg
1507 98	gereinigt oder raffiniert	kg

Tierische und pflanzliche Öle, gekocht, oxidiert, dehydratisiert, geschwefelt, geblasen, durch Hitze im Vakuum oder in inertem Gas polymerisiert oder anders modifiziert:

1508 10	Firnisse und Standöle auf der Grundlage von Leinöl	kg
	andere:	
1508 91	tierische Öle	kg
1508 95	pflanzliche Öle	kg
1509 00	Degras	kg

Technische Fettsäuren; saure Öle aus der Raffination; technische Fettalkohole:

1510 01	Ölsäure (Olein)	kg
1510 05	Stearinsäure (Stearin)	kg
1510 10	Tallölfettsäure	kg
	andere technische Fettsäuren; saure Öle aus der Raffination:	
	mit einem Gehalt an freien Fettsäuren von 85 Gewichtshundert-	
	teilen oder mehr:	
1510 32	Destillationsfettsäuren	kg
1510 39	andere	kg
1510 50	mit einem Gehalt an freien Fettsäuren von weniger als 85 Ge-	
	wichtshundertteilen	kg
1510 80	technische Fettalkohole	kg

Anmerkung

Chemisch einheitliche Fettsäuren gehören zu Tarifnr. 2914,
chemisch einheitliche Fettalkohole zu Tarifnr. 2904.

Abschnitt III. Tierische und pflanzliche Fette und Öle usw.

Nummer	Warenbenennung	Maßstab
Glyzerin, einschließlich Glyzerinwasser und -unterlaugen:		
1511 10	Rohglyzerin	kg
1511 20	Reinglyzerin	kg
1511 50	Glyzerinwasser und -unterlaugen	kg
Anmerkung Glyzerin gilt nur als roh, wenn sein Gehalt an fremden organischen Stoffen mehr als 0,3 Gewichtshundertteile und außerdem sein Aschegehalt mehr als 0,1 Gewichtshundertteile beträgt. Syntheteglyzerin gehört zu Warennr. 1511 20.		
Tierische und pflanzliche Öle und Fette, ganz oder teilweise hydriert oder durch beliebige andere Verfahren gehärtet, auch raffiniert, jedoch nicht verarbeitet:		
1512 01	in unmittelbaren Umschließungen mit einem Gewicht des Inhalts von 1 kg oder weniger	kg
andere:		
tierische Fette und Öle:		
1512 11	Walöl, ohne weitere Bearbeitung genießbar	kg
andere tierische Fette und Öle:		
1512 31	ohne weitere Bearbeitung genießbar	kg
andere:		
1512 37	für Ernährungszwecke	kg
1512 38	für andere Zwecke	kg
pflanzliche Fette und Öle:		
1512 81	ohne weitere Bearbeitung genießbar	kg
andere:		
1512 87	für Ernährungszwecke	kg
1512 88	für andere Zwecke	kg
Margarine, Kunstpeisefett und andere genießbare verarbeitete Fette:		
1513 10	Margarine	kg
1513 90	andere	kg
1514 00	Walrat, roh, gepreßt oder raffiniert, auch gefärbt	kg
Bienenwachs und anderes Insektenwachs, auch gefärbt:		
1515 10	roh	kg
1515 90	andere	kg

Abschnitt III. Tierische und pflanzliche Fette und Öle usw.

Nummer	Warenbenennung	Maßstab
Pflanzenwachs, auch gefärbt:		
	roh:	
1516 10	Karnaubawachs	kg
1516 20	Candelillawachs	kg
1516 50	anderes Pflanzenwachs (z. B. Ouricuri-, Palm-, Baumwoll-, Flachs-, Espartowachs)	kg
1516 90	anderes	kg
Rückstände aus der Verarbeitung von Fettstoffen oder von tierischen oder pflanzlichen Wachsen:		
1517 30	Soapstock und Öldraß	kg
1517 90	andere Rückstände (z. B. Stearin-, Woll-, Glyzerinpech, gebrauchte fett- oder wachshaltige Bleicherden)	kg

Abschnitt IV

**Waren der Lebensmittelindustrie; Getränke,
alkoholische Flüssigkeiten und Essig; Tabak**

Nummer	Warenbenennung	Maßstab
--------	----------------	---------

Kapitel 16

Zubereitungen von Fleisch, Fischen, Krebstieren und Weichtieren

Vorschrift

Zu Kap. 16 gehören nicht Fleisch, Schlachtabfall, Fische, Krebstiere und Weichtiere (einschließlich Muscheln), zubereitet oder haltbar gemacht nach den Verfahren, die in den Kap. 2 und 3 aufgeführt sind.

Würste und dergleichen, aus Fleisch, aus Schlachtabfall oder aus Tierblut:

1601 10	aus Lebern	kg
	andere:	
1601 51	Rohwürste	kg
1601 90	andere	kg

Anmerkung

Wurstmasse in Dosen gehört zu Tarifnr. 1602.

Fleisch und Schlachtabfall, anders zubereitet oder haltbar gemacht:

	aus Lebern:	
1602 11	von Gänsen oder Enten	kg
1602 13	von Schweinen	kg
1602 18	von anderen Tieren	kg
	andere:	
	von Geflügel, mit einem Anteil an Fleisch (ohne Knochen):	
1602 21	von 57 Gewichtshundertteilen oder mehr	kg
1602 24	von weniger als 57 Gewichtshundertteilen	kg
1602 25	von Wild oder Kaninchen	kg
	von anderen Tieren:	
	Fleisch oder Schlachtabfall von Hausschweinen enthaltend, mit einem Gehalt an Fleisch oder Schlachtabfall aller Art, einschließlich Schweinespek und Fette jeder Art und Herkunft:	
	von 80 Gewichtshundertteilen oder mehr:	
1602 61	Schinken, auch Teilstücke davon	kg
1602 62	Schultern, auch Teilstücke davon	kg
1602 63	Filets und Koteletts, auch Teilstücke davon	kg
1602 64	andere	kg
1602 69	von 40 oder mehr, jedoch weniger als 80 Gewichtshundertteilen .	kg
1602 70	von weniger als 40 Gewichtshundertteilen	kg
	andere:	
1602 91	Fleisch oder Schlachtabfall von Rindern enthaltend	kg
	andere:	
1602 94	von Schafen	kg
1602 99	andere	kg

Abschnitt IV. Waren der Lebensmittelindustrie; Getränke usw.

Nummer	Warenbenennung	Maßstab
Fleischextrakte, Fleischsäfte und Fischextrakte, in unmittelbaren Umschließungen mit einem Gewicht des Inhalts:		
	von 20 kg oder mehr:	
1603 11	von Rindern	kg
1603 19	andere	kg
1603 30	von mehr als 1 kg, jedoch weniger als 20 kg	kg
1603 50	von 1 kg oder weniger	kg
Fische, zubereitet oder haltbar gemacht, einschließlich Kaviar und Kaviarersatz:		
1604 11	Kaviar	kg
1604 15	Kaviarersatz	kg
	andere:	
1604 41	Thunfische	kg
1604 42	Boniten	kg
1604 51	Lachse und andere Salmoniden	kg
1604 52	Sprotten	kg
• 1604 53	Sardinen, einschließlich Pilchards	kg
1604 54	Makrelen	kg
1604 55	Sardellen	kg
1604 57	Seelachs	kg
	Heringe:	
1604 61	in Fässern (z. B. gekräuterte Heringe, saure Lappen)	kg
1604 69	andere (z. B. Heringskonserven)	kg
1604 90	andere, auch Zubereitungen aus verschiedenen Fischarten und tafelfertige Fischgerichte	kg
Krebstiere und Weichtiere, zubereitet oder haltbar gemacht:		
	Krebstiere:	
1605 10	Hummern und Langusten	kg
1605 31	Krabben (Kurzschwanzkrebse)	kg
1605 39	andere Krebstiere	kg
1605 80	Weichtiere	kg

Nummer	Warenbenennung	Maßstab
--------	----------------	---------

Kapitel 17

Zucker und Zuckerwaren

Vorschriften

1. Zu Kap. 17 gehören nicht:
 - a) kakaohaltige Zuckerwaren (Tarifnr. 1806);
 - b) chemisch reine Zucker (andere als Saccharose, Glukose und Laktose) und andere Waren der Tarifnr. 2943;
 - c) Arzneiwaren und andere Waren des Kap. 30.
2. Chemisch reine Saccharose gehört — ohne Rücksicht auf den Stoff, aus dem sie gewonnen ist — zu Tarifnr. 1701.

Rüben- und Rohrzucker, fest:

1701 01	vergällt	kg
	nicht vergällt:	
	Rohrzucker:	
1701 11	Rohrzucker	kg
1701 15	Rübenzucker	kg
	Verbrauchszucker:	
1701 31	Kandiszucker und Kandisfarin	kg
1701 32	Würfel-, Puder- und Plattenzucker; Zuckerhüte	kg
1701 39	anderer Verbrauchszucker (z. B. Kristallraffinade)	kg

Andere Zucker; Sirupe; Kunsthonig, auch mit natürlichem Honig vermischt; Zucker und Melassen, karamelisiert:

1702 10	Kunsthonig, auch mit natürlichem Honig vermischt	kg
1702 20	Karamelzucker und karamalisierte Melasse, fest oder als Sirup (braune, geschmacklose oder leicht bittere, nicht kristallisierbare Erzeugnisse [z. B. Zuckercouleur])	kg
	Glukose (Dextrose, Traubenzucker, Stärke-zucker) und Glukosesirup, einschließlich Glukose-Abläufe:	
1702 32	mit einem Reinheitsgrad von 99 Gewichtshundertteilen oder mehr, bezogen auf Trockenstoff	kg
	andere:	
1702 34	weiß, in Form von kristallinem Pulver, auch agglomeriert	kg
1702 39	andere	kg
	Laktose und Laktosesirup:	
1702 42	mit einem Reinheitsgrad von 99 Gewichtshundertteilen oder mehr, bezogen auf Trockenstoff	kg
1702 49	andere	kg
1702 91	Säfte und Abläufe aus der Rüben- und Rohrzuckergewinnung (z. B. Rübensaft), Rüben- und Rohrzuckersirup	kg
1702 94	Ahornzucker und Ahornzuckersirup	kg
1702 98	andere (z. B. Maltose, Invertzucker, Lävulose sowie Sirupe daraus) ...	kg

Abschnitt IV. Waren der Lebensmittelindustrie; Getränke usw.

Nummer	Warenbenennung	Maßstab
1703 00	Melassen, auch entfärbt	kg
Zuckerwaren ohne Kakaogehalt:		
1704 11	Süßholz-Auszug mit einem Gehalt an Saccharose von mehr als 10 Gewichtshundertteilen, ohne Zusatz anderer Stoffe	kg
1704 15	Lakritzwaren	kg
1704 20	Kaugummi	kg
1704 31	Hartkaramellen (z. B. Frucht-, Hustenbonbons)	kg
1704 35	Weichkaramellen (z. B. Milch-, Rahmbonbons)	kg
1704 40	Dragees	kg
1704 50	Komprimat und gestochene Pastillen	kg
Rohmassen:		
1704 61	Fondantmasse	kg
1704 69	andere Rohmassen (z. B. Marzipanrohmasse)	kg
1704 70	Gummibonbons	kg
1704 80	Montelimar (französischer Nugat), Türkischer Honig, Marzipan- und Persipanwaren	kg
1704 91	sogenannte „weiße Schokolade“	kg
1704 99	andere Zuckerwaren ohne Kakaogehalt (z. B. Fondantwaren), einschließlich der Mischungen von Erzeugnissen der Warenrn. 1704 15 bis 1704 99 untereinander (z. B. Mischungen von Weichkaramellen mit Fondantwaren) und der mit Zuckerwaren ohne Kakaogehalt gefüllten Wundertüten	kg
Anmerkung		
Süßholz-Auszug, auch gereinigt, in Form von Broten, Blöcken, Stangen, Flocken oder Pulver, mit einem Gehalt an Saccharose von 10 Gewichtshundertteilen oder weniger, ohne Zusatz von Füllstoffen, Fremdzucker oder anderen Geschmacksstoffen, gehört zu Warenrn. 1303 10.		
Zucker, Sirupe und Melassen, aromatisiert oder gefärbt (einschließlich Vanille- und Vanillinzucker), ausgenommen Fruchtsäfte mit beliebigem Zusatz von Zucker:		
1705 10	Vanille- und Vanillinzucker	kg
1705 90	andere	kg

Nummer	Warenbenennung	Maßstab
--------	----------------	---------

Kapitel 18

Kakao und Zubereitungen aus Kakao

Vorschriften

1. Nicht zu Kap. 18 gehören kakao- oder schokoladehaltige Zubereitungen, die in der Tarifnr. 1902, 1908, 2202, 2209 oder 3003 erfaßt sind.
2. Kakaohaltige Zuckerwaren und — vorbehaltlich der Vorschrift 1 — andere kakaohaltige Lebensmittelzubereitungen gehören zu Tarifnr. 1806.

1801 00	Kakaobohnen, auch Bruch, roh oder geröstet	kg
1802 00	Kakaoschalen, Kakaohäutchen und anderer Kakaoabfall	kg

Kakaomasse, auch entfettet:

1803 10	nicht entfettet	kg
1803 50	entfettet (Kakaopreßkuchen)	kg

Kakaobutter, einschließlich Kakaofett:

1804 10	Kakaobutter	kg
1804 50	Kakaofett	kg
1805 00	Kakaopulver, nicht gezuckert	kg

Schokolade und andere kakaohaltige Lebensmittelzubereitungen:

Schokolade und Schokoladewaren:

ungefüllt (z. B. in Blöcken, Tafeln, Riegeln, Phantasieformen, auch mit Mandeln, Nüssen oder dergleichen), einschließlich Schokoladenüberzugsmasse (Kuvertüre):

1806 11	Tafelschokolade, massiv (auch Riegel)	kg
	Schokoladenüberzugsmasse (Kuvertüre), Schokoladenmasse:	
1806 14	aus Milkschokolade	kg
1806 16	aus anderer Schokolade	kg
1806 19	andere ungefüllte Schokoladewaren	kg

gefüllt (z. B. Krem-, Marzipan-, Nugat-, Trüffelschokolade, Pralinen, Phantasieformen):

1806 22	Tafelschokolade, gefüllt	kg
1806 23	gefüllte Riegel und mit Schokolade überzogene riegelähnliche Erzeugnisse aller Art	kg
1806 25	Pralinen	kg
1806 29	andere gefüllte Schokoladewaren	kg

Speiseeis mit Kakaogehalt:

1806 52	kein Milchlhaltend oder mit einem Anteil an Milchlhalt von weniger als 7 Gewichtshundertteilen	kg
1806 55	mit einem Anteil an Milchlhalt von 7 Gewichtshundertteilen oder mehr	kg
1806 59	Zubereitungen zum Herstellen von Speiseeis mit Kakaogehalt	kg

Abschnitt IV. Waren der Lebensmittelindustrie; Getränke usw.

Nummer	Warenbenennung	Maßstab
	Kakaopulver, nur gezuckert, mit einem Gehalt an Saccharose:	
1806 62	von weniger als 65 Gewichtshundertteilen	kg
1806 64	von 65 oder mehr, jedoch weniger als 80 Gewichtshundertteilen ...	kg
1806 66	von 80 Gewichtshundertteilen oder mehr	kg
1806 70	Zuckerwaren mit beliebigem Gehalt an Kakao	kg
1806 99	andere kakaohaltige Lebensmittelzubereitungen (z. B. Mischungen von Kakaopulver, Milchpulver und Zucker), einschließlich der Zubereitungen zur Ernährung von Kindern oder zum Diät- oder Küchengebrauch auf der Grundlage von Mehl, Stärke oder Malzextrakt mit einem Gehalt an Kakao von 50 Gewichtshundertteilen oder mehr, wie Haferkakao und Malzkakao	kg

Nummer	Warenbenennung	Maßstab
--------	----------------	---------

Kapitel 19

Zubereitungen auf der Grundlage von Getreide, Mehl oder Stärke; Backwaren

Vorschriften

1. Zu Kap. 19 gehören nicht:
 - a) Zubereitungen zur Ernährung von Kindern oder zum Diät- oder Küchengebrauch auf der Grundlage von Mehl, Stärke oder Malz-Extrakt mit einem Gehalt an Kakao von 50 Gewichtshundertteilen oder mehr (Tarifnr. 1806);
 - b) zubereitetes Futter (z. B. Hundekuchen) auf der Grundlage von Mehl oder Stärke (Tarifnr. 2307);
 - c) Arzneiwaren und andere Waren des Kap. 30.
2. Mehl im Sinne des Kap. 19 ist auch Mehl von Früchten oder von Gemüse (einschließlich Hülsenfrüchten); Zubereitungen auf der Grundlage von solchem Mehl werden wie die entsprechenden Zubereitungen auf der Grundlage von Getreidemehl behandelt.

1901 00 Malz-Extrakt kg

Anmerkungen

1. Hierher gehören auch diastasehaltige Malz-Extrakte; ferner Malz-Extrakte mit Zusatz von Lezithin, Vitaminen, Salzen usw., wenn sie nicht infolge der Zusätze Arzneiwaren der Tarifnr. 3003 sind.
2. Zubereitungen auf der Grundlage von Malz-Extrakt gehören zu Tarifnr. 1902.

Zubereitungen zur Ernährung von Kindern oder zum Diät- oder Küchengebrauch, auf der Grundlage von Mehl, Grieß, Stärke oder Malz-Extrakt, auch mit einem Gehalt an Kakao von weniger als 50 Gewichtshundertteilen:

1902 10 Kinder-Getreidenahrung, einschließlich Kinder-Nährzucker auf Dextrin-Grundlage kg

1902 50 Pulver zur Herstellung von Puddings, Süßspeisen oder ähnlichen Zubereitungen (z. B. Krempulver), auch mit Kakaozusatz kg

andere:

- 1902 92 keine Saccharose enthaltend oder mit einem Gehalt an Saccharose (einschließlich Invertzucker als Saccharose berechnet) von weniger als 5 vH Gewichtshundertteilen kg
- 1902 98 andere kg

Teigwaren:

1903 10 Ei enthaltend kg

1903 90 andere kg

Sago (Tapiokasago, Sago aus Sagomark, Kartoffelsago und anderer):

1904 10 Kartoffelsago kg

1904 90 anderer kg

Abschnitt IV. Waren der Lebensmittelindustrie; Getränke usw.

Nummer	Warenbenennung	Maßstab
Lebensmittel, durch Aufblähen oder Rösten von Getreide hergestellt (Puffreis, Corn Flakes und dergleichen):		
1905 10	auf der Grundlage von Mais	kg
1905 20	auf der Grundlage von Reis	kg
1905 90	andere	kg
1906 00	Hostien, Oblatenkapseln für Arzneiwaren, Siegeloblaten und dergleichen	kg
Brot, Schiffszwieback und andere gewöhnliche Backwaren, ohne Zusatz von Zucker, Honig, Eiern, Fett, Käse oder Früchten:		
1907 10	Knäkebrot	kg
1907 20	ungesäuertes Brot (Matzen)	kg
1907 30	Salz- und Laugengebäck ohne Fett	kg
1907 90	andere gewöhnliche Backwaren (z. B. Roggenbrot, Pumpernickel, Schiffszwieback)	kg
Feine Backwaren, auch mit beliebigem Gehalt an Kakao:		
1908 10	Zwieback	kg
• 1908 20	Honigkuchen und ähnliche Backwaren (z. B. Lebkuchen, Domino- steine, Printen, Kandis-, Spitz-, Frühstückskuchen)	kg
1908 30	Salz- und Laugengebäck mit Fett; Kräcker, Käse- und Knabber- gebäck	kg
Kekse und Biskuits:		
1908 40	nicht gezuckert	kg
1908 50	gezuckert	kg
1908 60	Waffeln	kg
1908 80	Toastbrot	kg
1908 99	andere feine Backwaren (z. B. Eier-, Sand-, Biskuitkuchen, Torten, Blätterteiggebäck, Baisers, Makronen)	kg

Nummer	Warenbenennung	Maßstab
--------	----------------	---------

Kapitel 20

Zubereitungen von Gemüse, Küchenkräutern, Früchten und anderen Pflanzen oder Pflanzenteilen

Vorschriften

1. Zu Kap. 20 gehören nicht:

- a) Gemüse, Küchenkräuter und Früchte, zubereitet oder haltbar gemacht nach den Verfahren, die in den Kap. 7 und 8 aufgeführt sind;
 - b) Geleefrüchte, Fruchtpasten und dergleichen, in Form von Zuckerwaren (Tarifnr. 1704) oder von Schokoladewaren (Tarifnr. 1806).
2. Gemüse und Küchenkräuter im Sinne der Tarifnrn. 2001 und 2002 sind solche, die zu den Tarifnrn. 0701 bis 0705 gehören, wenn sie in der Beschaffenheit ein- oder ausgehen, die in diesen Tarifnummern vorgesehen ist.
3. Genießbare Pflanzen und Pflanzenteile, in Sirup haltbar gemacht, z. B. Ingwer oder Angelika, gehören zu Tarifnr. 2006; geröstete Erdnüsse gehören ebenfalls zu Tarifnr. 2006.
4. Tomatensaft mit einem Gehalt an Trockenstoff von 7 Gewichtshundertteilen oder mehr gehört zu Tarifnr. 2002.

Anmerkung

Soweit erforderlich, gelten die zusätzlichen Vorschriften des Zolltarifs sinngemäß.

Gemüse, Küchenkräuter und Früchte, mit Essig zubereitet oder haltbar gemacht, auch mit Zusatz von Salz, Gewürzen, Senf oder Zucker:

• 2001 02	Mango-Chutney	kg
• 2001 10	Gurken und Cornichons	kg
• 2001 30	Zwiebeln (z. B. Silberzwiebeln)	kg
• 2001 40	Paprika und Paprika-Salate	kg
• 2001 50	Rote Rüben	kg
• 2001 60	Rotkohl	kg
•	andere:	
• 2001 70	Gemüsesalate, einschließlich Mixed Pickles	kg
• 2001 90	andere	kg

Gemüse und Küchenkräuter, ohne Essig zubereitet oder haltbar gemacht:

	Pilze:	
2002 21	Champignons	kg
2002 24	andere Pilze	kg
2002 25	Trüffeln	kg
2002 32	Tomatenmark, Tomatenpulver und Tomatengranulat ...	kg
2002 33	Tomaten in anderen Formen	kg
2002 37	Stangenspargel	kg
	Brechspargel:	
2002 38	mit Köpfen	kg
2002 39	ohne Köpfe	kg
2002 41	Sauerkraut	kg
2002 45	Oliven, auch gefüllt, und Kapern	kg
2002 61	Erbsen	kg

Abschnitt IV. Waren der Lebensmittelindustrie; Getränke usw.

Nummer	Warenbenennung	Maßstab
Bohnen:		
•	Phaseolus-Arten in der Hülse, auch gebrochen oder geschnitten:	
• 2002 64	Wachsbohnen	kg
• 2002 65	andere (grüne Bohnen)	kg
2002 68	Phaseolus-Arten, ausgelöste Kerne (z. B. gebackene Bohnen in Tomatensoße)	kg
2002 69	Vicia-Arten (Große Bohnen, Dicke Bohnen; z. B. Dicke Bohnen mit Speck)	kg
2002 70	Spinat, passiert, gefroren	kg
2002 81	Mischgemüse (z. B. Erbsen mit Karotten, Leipziger Allerlei)	kg
2002 85	Kartoffeln (z. B. Pommes frites, Kartoffelchips und -sticks, Kartoffelpuffer; geschälte Kartoffeln in Dosen, Gläsern oder anderen Umschließungen)	kg
2002 99	andere Gemüse und Küchenkräuter	kg
2003 00	Früchte, gefroren, mit Zusatz von Zucker	kg
Früchte, Fruchtschalen, Pflanzen und Pflanzenteile, mit Zucker haltbar gemacht (durchtränkt und abgetropft, glasiert oder kandiert):		
Fruchtschalen:		
2004 21	Zitronat	kg
2004 29	andere Fruchtschalen (z. B. Orangeat)	kg
Früchte, Pflanzen und Pflanzenteile:		
2004 51	Kirschen	kg
2004 59	andere Früchte, Pflanzen und Pflanzenteile	kg
Konfitüren, Marmeladen, Fruchtgelees, Fruchtpasten und Fruchtmouse, durch Kochen hergestellt, auch mit Zusatz von Zucker:		
ohne Zucker oder mit einem Zuckergehalt von höchstens 13 Gewichtshundertteilen:		
2005 11	Apfelmus	kg
2005 20	Pflaumenmus	kg
2005 40	andere	kg
mit einem Zuckergehalt von mehr als 13 Gewichtshundertteilen:		
2005 51	Apfelmus	kg
2005 60	Konfitüren und Marmeladen von Zitrusfrüchten	kg
2005 90	andere	kg
Früchte, in anderer Weise zubereitet oder haltbar gemacht, auch mit Zusatz von Zucker oder Alkohol:		
Schalenfrüchte und Erdnüsse, geröstet, in unmittelbaren Umschließungen mit einem Gewicht des Inhalts:		
2006 01	von mehr als 1 kg	kg
2006 05	von 1 kg oder weniger	kg
andere Früchte:		
mit Zusatz von Alkohol, auch mit Zusatz von Zucker:		
• 2006 16	Kirschen	kg
• 2006 17	Ingwer, Ananas, Weintrauben	kg
• 2006 18	Pfirsiche, Birnen, Aprikosen	kg
• 2006 19	andere Früchte, einschließlich Gemische von Früchten	kg

Abschnitt IV. Waren der Lebensmittelindustrie; Getränke usw.

Nummer	Warenbenennung	Maßstab
ohne Zusatz von Alkohol, mit Zusatz von Zucker, in unmittelbaren Umschließungen mit einem Gewicht des Inhalts:		
von mehr als 1 kg:		
Zitrusfrüchte:		
2006 20	Mandarinen	kg
2006 21	Orangen	kg
2006 22	andere Zitrusfrüchte	kg
2006 24	Aprikosen	kg
2006 25	Pfirsiche, einschließlich Brugnolen und Nektarinen	kg
2006 26	Ananas	kg
2006 27	Pflaumen	kg
2006 28	Kirschen	kg
Beeren:		
2006 29	Erdbeeren	kg
2006 34	andere Beeren	kg
2006 35	Birnen	kg
2006 36	Ingwer	kg
2006 39	andere Früchte, einschließlich Gemische von Früchten	kg
von 1 kg oder weniger:		
Zitrusfrüchte:		
2006 40	Mandarinen	kg
2006 41	Orangen	kg
2006 42	andere Zitrusfrüchte	kg
2006 44	Aprikosen	kg
2006 45	Pfirsiche, einschließlich Brugnolen und Nektarinen	kg
2006 46	Ananas	kg
2006 47	Pflaumen	kg
2006 48	Kirschen	kg
Beeren:		
2006 49	Erdbeeren	kg
2006 51	Himbeeren	kg
2006 54	andere Beeren	kg
2006 55	Birnen	kg
2006 56	Ingwer	kg
2006 59	andere Früchte, einschließlich Gemische von Früchten	kg
ohne Zusatz von Alkohol und Zucker, in unmittelbaren Umschließungen mit einem Gewicht des Inhalts:		
von 4,5 kg oder mehr:		
Zitrusfrüchte:		
2006 61	Orangen	kg
2006 63	andere Zitrusfrüchte	kg
2006 64	Aprikosen	kg
2006 65	Pfirsiche, einschließlich Brugnolen und Nektarinen	kg
2006 66	Ananas	kg
2006 67	Pflaumen	kg
2006 68	Kirschen	kg

Abschnitt IV. Waren der Lebensmittelindustrie; Getränke usw.

Nummer	Warenbenennung	Maßstab
	Beeren:	
2006 69	Erdbeeren	kg
2006 73	Himbeeren	kg
2006 76	andere Beeren	kg
2006 78	andere Früchte, einschließlich Gemische von Früchten	kg
	von weniger als 4,5 kg:	
	Zitrusfrüchte:	
2006 81	Orangen	kg
2006 83	andere Zitrusfrüchte	kg
2006 84	Aprikosen	kg
2006 85	Pflirsche, einschließlich Brugnolen und Nektarinen	kg
2006 86	Ananas	kg
2006 87	Pflaumen	kg
2006 88	Kirschen	kg
	Beeren:	
2006 89	Erdbeeren	kg
2006 94	andere Beeren	kg
2006 98	andere Früchte, einschließlich Gemische von Früchten	kg
	Fruchtsäfte (einschließlich Traubensaft) und Gemüsesäfte, nicht gegoren, ohne Zusatz von Alkohol, auch mit Zusatz von Zucker:	
	mit einer Dichte bei 15° C von mehr als 1,33:	
2007 01	aus Trauben	kg
	aus Zitrusfrüchten:	
2007 02	aus Orangen	kg
2007 04	aus anderen Zitrusfrüchten	kg
2007 05	aus Äpfeln und / oder Birnen	kg
2007 08	aus anderen Früchten	kg
2007 10	aus Gemüsen	kg
	mit einer Dichte bei 15° C von 1,33 oder weniger:	
2007 20	aus Trauben	kg
	aus Zitrusfrüchten:	
2007 31	aus Orangen mit einer Dichte bei 15° C von 1,075 bis 1,33, ohne Zusatz von Zucker (Konzentrate)	kg
2007 32	aus Orangen, nicht konzentriert, ohne Zusatz von Zucker	kg
2007 35	aus Orangen, mit Zusatz von Zucker	kg
2007 36	aus Pampelmusen oder Grapefruits	kg
2007 37	aus Zitronen	kg
2007 38	aus anderen Zitrusfrüchten	kg

Abschnitt IV. Waren der Lebensmittelindustrie; Getränke usw.

Nummer	Warenbenennung	Maßstab
2007 41	aus Ananas	kg
2007 43	aus Tomaten	kg
2007 44	aus Kirschen	kg
2007 45	aus schwarzen Johannisbeeren	kg
2007 51	aus Äpfeln	kg
2007 52	aus Birnen	kg
2007 58	aus anderen Früchten	kg
2007 60	aus anderen Gemüsen	kg
	Gemische:	
2007 81	aus Zitrusfrucht- und Ananassaft	kg
2007 85	aus Apfel- und Birnensaft	kg
2007 89	andere	kg

Abschnitt IV. Waren der Lebensmittelindustrie; Getränke usw.

Nummer	Warenbenennung	Maßstab
--------	----------------	---------

Kapitel 21

Verschiedene Lebensmittelzubereitungen

Vorschriften

1. Zu Kap. 21 gehören nicht:
 - a) Gemüsegemische der Tarifrnr. 0704;
 - b) geröstete Kaffeemittel mit beliebigem Gehalt an Kaffee (Tarifrnr. 0901);
 - c) Gewürze und andere Waren der Tarifrnr. 0904 bis 0910;
 - d) Hefen, als Arzneiwaren aufgemacht, und andere Waren der Tarifrnr. 3003.
2. Auszüge aus den in der Vorschrift 1 b erfaßten Kaffeemitteln gehören zu Tarifrnr. 2102.
3. Als „zusammengesetzte homogenisierte Lebensmittelzubereitungen“ im Sinne der Tarifrnr. 2105 gelten Zubereitungen zur Ernährung von Kindern oder zum Diätgebrauch aus einer fein homogenisierten Mischung mehrerer Grundstoffe, wie Fleisch (einschließlich Schlachtabfall), Fisch, Gemüse, Früchte. Bei Anwendung dieser Begriffsbestimmung bleiben Zutaten, die der Mischung eventuell zum Würzen, Haltbarmachen oder zu anderen Zwecken in geringer Menge zugesetzt sind, außer Betracht. Diese Zubereitungen können in geringer Menge sichtbare Stückchen anderer Stoffe als Fleisch, Schlachtabfall oder Fisch enthalten.

Geröstete Zichorienwurzeln und andere geröstete Kaffeemittel sowie Auszüge hieraus:

2101 30	Auszüge aus gerösteten Kaffeemitteln ohne Gehalt an Kaffee	kg
2101 50	Getreide (auch gemälzt), geröstet, in Körnern oder gemahlen, auch in Mischungen mit anderen Kaffeemitteln	kg
2101 90	andere geröstete Kaffeemittel (z. B. geröstete Feigen, Eicheln, Zichorie, Zuckerrüben)	kg

Auszüge oder Essenzen aus Kaffee, Tee oder Mate; Zubereitungen auf der Grundlage solcher Auszüge oder Essenzen:

aus Kaffee:

•	ohne Zusatz von Kaffeemitteln:	
• 2102 12	fest	kg
• 2102 13	andere	kg
2102 15	mit Zusatz von Kaffeemitteln	kg
2102 60	aus Tee oder Mate	kg

Senfmehl und Senf (einschließlich zubereitetes Senfmehl):

Senfmehl in unmittelbaren Umschließungen mit einem Gewicht des Inhalts:

2103 11	von 1 kg oder weniger	kg
2103 15	von mehr als 1 kg	kg
2103 50	Senf (Naß-Senf und zubereitetes Senfmehl)	kg

Abschnitt IV. Waren der Lebensmittelindustrie; Getränke usw.

Nummer	Warenbenennung	Maßstab
Gewürzsoßen; zusammengesetzte Würzmittel:		
	Gewürzsoßen:	
2104 41	Mango-Chutney, flüssig	kg
2104 49	andere Gewürzsoßen	kg
2104 90	andere (z. B. Mayonnaise)	kg
Zubereitungen zur Herstellung von Suppen oder Brühen; Suppen und Brühen; zusammengesetzte homogenisierte Lebensmittelzubereitungen:		
2105 20	Brühen und Zubereitungen zum Herstellen von Brühen	kg
	tafelfertige Suppen (Dosensuppen):	
2105 51	auf der Grundlage von Fleisch oder Fleischextrakt	kg
2105 52	andere	kg
2105 59	andere Suppen und Zubereitungen zum Herstellen von Suppen	kg
2105 80	zusammengesetzte homogenisierte Lebensmittelzubereitungen	kg
Hefen, lebend oder nicht lebend; zubereitete künstliche Backtriebmittel:		
	Hefen, lebend:	
2106 10	ausgewählte Mutterhefen (Hefekulturen)	kg
2106 21	Backhefen	kg
2106 29	andere	kg
	Hefen, nicht lebend (z. B. Nähr- und Futterhefen):	
2106 31	in Form von Tabletten, Würfeln oder ähnlichen Aufmachungen, oder in unmittelbaren Umschließungen mit einem Gewicht des Inhalts von 1 kg oder weniger	kg
2106 39	andere	kg
2106 50	zubereitete künstliche Backtriebmittel	kg
Lebensmittelzubereitungen, anderweit weder genannt noch inbegriffen:		
2107 10	Kinder-Milchnahrung	kg
2107 20	Würze, flüssig oder eingedickt	kg
	Speiseeis (mit Kakaogehalt: Warenrn. 1806 52 und 1806 55):	
2107 22	kein MilCHFett enthaltend oder mit einem Anteil an MilCHFett von weniger als 7 Gewichtshundertteilen	kg
2107 25	mit einem Anteil an MilCHFett von 7 Gewichtshundertteilen oder mehr	kg
2107 29	Zubereitungen zum Herstellen von Speiseeis (mit Kakaogehalt: Warennr. 1806 59)	kg
2107 30	Süßstofftabletten	kg
2107 40	zubereitetes MilChpulver zum Diät- oder Küchengebrauch	kg
2107 50	zubereitetes Joghurt	kg
2107 60	Getreide in Körnern oder Kolben, vorgekocht oder anders zubereitet .	kg
2107 70	Teigwaren, nicht gefüllt, gekocht; Teigwaren, gefüllt	kg
• 2107 80	„Käsefondue“ genannte Zubereitungen	kg
2107 99	andere Lebensmittelzubereitungen	kg

Abschnitt IV. Waren der Lebensmittelindustrie; Getränke usw.

Nummer	Warenbenennung	Maßstab
--------	----------------	---------

Kapitel 22

Getränke, alkoholische Flüssigkeiten und Essig

Vorschriften

1. Zu Kap. 22 gehören nicht:
 - a) Meerwasser (Tarifnr. 2501);
 - b) destilliertes Wasser, Leitfähigkeitswasser oder Wasser von gleicher Reinheit (Tarifnr. 2858);
 - c) Lösungen von Essigsäure in Wasser, mit einem Gehalt an Essigsäure von mehr als 10 Gewichtshundertteilen (Tarifnr. 2914);
 - d) Arzneiwaren der Tarifnr. 3003;
 - e) Riech-, Körperpflege- und Schönheitsmittel (Kap. 33).
2. Die in den Tarifnrrn. 2208 und 2209 angegebenen Alkoholstärken sind die, die sich bei Verwendung der Gay-Lussac-Spindel bei einer Temperatur von 15° C ergeben.
Vergällter Branntwein wird wie vergällter Äthylalkohol der Tarifnr. 2208 zugewiesen.

Anmerkung

Soweit erforderlich, gelten die zusätzlichen Vorschriften des Zolltarifs sinngemäß.

Wasser, Mineralwasser, Eis und Schnee:

2201 10	Mineralwasser, natürlich oder künstlich, kohlendauerhaltiges Wasser, ohne Zusatz von Zucker oder Aromen	kg u. l
2201 90	andere	kg u. cbm

Limonaden (einschließlich der aus Mineralwasser hergestellten) und andere nichtalkoholische Getränke, ausgenommen Frucht- und Gemüsesäfte der Tarifnr. 2007:

2202 10	Milchgetränke	kg u. l
2202 90	andere	kg u. l

Bier:

2203 01	in Behältnissen mit einem Inhalt von mehr als 10 Liter	kg u. l
2203 09	in anderen Behältnissen	kg u. l
2204 00	Traubenmost, teilweise vergoren, auch ohne Alkohol stummgemacht ..	kg u. l

Wein aus frischen Weintrauben; mit Alkohol stummgemachter Most aus frischen Weintrauben:

	Wein zum Herstellen von Schaumwein, mit einem Gehalt an Alkohol:	
2205 01	von 13° oder weniger	kg u. l
2205 03	von mehr als 13°	kg u. l
2205 10	Schaumwein	kg u. l

Abschnitt IV. Waren der Lebensmittelindustrie; Getränke usw.

Nummer	Warenbenennung	Maßstab
2205 12	Wein in Flaschen mit Schaumweinkorken, die durch besondere Haltevorrichtungen befestigt sind, sowie Wein in anderen Umschließungen, mit einem Druck von mindestens 1 atü und weniger als 3 atü, gemessen bei einer Temperatur von 20° C	kg u. l
	Wein zum Herstellen von Wermutwein, mit einem Gehalt an Alkohol:	
2205 13	von 15° oder weniger	kg u. l
2205 14	von mehr als 15 bis 18°	kg u. l
2205 15	von mehr als 18°	kg u. l
	roter Naturwein zum Verschneiden von inländischem rotem Wein, einschließlich Schillerwein, mit einem Gehalt an Alkohol:	
2205 18	von 13° oder weniger	kg u. l
2205 19	von mehr als 13 bis 15°	kg u. l
2205 24	Wein zum Herstellen von Weinessig, mit einem Gehalt an Alkohol von 13° oder weniger	kg u. l
	Wein zum Herstellen von Weindestillat (Brennwein), mit einem Gehalt an Alkohol:	
2205 29	von mehr als 18 bis 22°	kg u. l
2205 30	von mehr als 22°	kg u. l
	andere:	
	mit einem Gehalt an Alkohol von 13° oder weniger und in Behältnissen mit einem Inhalt:	
	von 2 Liter oder weniger:	
2205 38	Weißwein	kg u. l
2205 39	Rotwein und anderer Wein	kg u. l
	von mehr als 2 Liter:	
2205 43	Weißwein	kg u. l
2205 44	Rotwein und anderer Wein	kg u. l
	mit einem Gehalt an Alkohol von mehr als 13°, jedoch nicht als 15° und in Behältnissen mit einem Inhalt:	
	von 2 Liter oder weniger:	
2205 53	Weißwein	kg u. l
2205 54	Rotwein und anderer Wein	kg u. l
	von mehr als 2 Liter:	
2205 58	Weißwein	kg u. l
2205 59	Rotwein und anderer Wein	kg u. l
	mit einem Gehalt an Alkohol von mehr als 15°, jedoch nicht mehr als 18° und in Behältnissen mit einem Inhalt:	
	von 2 Liter oder weniger:	
2205 60	Port, Madeira, Sherry, Tokayer (Aszu und Szamorodni) und Moscatel de Setubal, mit Ursprungsbezeichnung und Ursprungszeugnis	kg u. l
2205 68	anderer Likörwein	kg u. l
2205 69	anderer Wein	kg u. l

Abschnitt IV. Waren der Lebensmittelindustrie; Getränke usw.

Nummer	Warenbenennung	Maßstab
	von mehr als 2 Liter:	
2205 70	Port, Madeira, Sherry, Tokayer (Aszu und Szamorodni) und Moscatel de Setubal, mit Ursprungsbezeichnung und Ursprungszeugnis	kg u. l
2205 78	anderer Likörwein	kg u. l
• 2205 81	anderer Wein	kg u. l
	mit einem Gehalt an Alkohol von mehr als 18°, jedoch nicht mehr als 22°:	
	Port, Madeira, Sherry, Tokayer (Aszu und Szamorodni) und Moscatel de Setubal, mit Ursprungsbezeichnung und Ursprungszeugnis, in Behältnissen mit einem Inhalt:	
2205 88	von 2 Liter oder weniger	kg u. l
2205 89	von mehr als 2 Liter	kg u. l
2205 90	anderer Wein	kg u. l
2205 99	mit einem Gehalt an Alkohol von mehr als 22°	kg u. l
	Wermutwein und andere Weine aus frischen Weintrauben, mit Pflanzen oder anderen Stoffen aromatisiert:	
	mit einem Gehalt an Alkohol von 18° oder weniger und in Behältnissen mit einem Inhalt:	
	von 2 Liter oder weniger:	
2206 21	Wermutwein	kg u. l
2206 25	andere aromatisierte Weine	kg u. l
	von mehr als 2 Liter:	
2206 31	Wermutwein	kg u. l
2206 35	andere aromatisierte Weine	kg u. l
	mit einem Gehalt an Alkohol von mehr als 18° und in Behältnissen mit einem Inhalt:	
2206 60	von 2 Liter oder weniger	kg u. l
2206 80	von mehr als 2 Liter	kg u. l
	Apfelwein, Birnenwein, Met und andere gegorene Getränke:	
• 2207 10	Tresterwein	kg u. l
•	andere:	
2207 50	schäumend	kg u. l
	andere, in Behältnissen mit einem Inhalt:	
2207 61	von 2 Liter oder weniger	kg u. l
2207 65	von mehr als 2 Liter	kg u. l
	Äthylalkohol und Sprit mit einem Gehalt an Äthylalkohol von 80° oder mehr, unvergällt; Äthylalkohol und Sprit mit beliebigem Gehalt an Äthylalkohol, vergällt:	
2208 10	Äthylalkohol und Sprit mit einem Gehalt an Äthylalkohol von 80° oder mehr, unvergällt	kg u. l
2208 50	Äthylalkohol und Sprit mit beliebigem Gehalt an Äthylalkohol, vergällt	kg u. l

Abschnitt IV. Waren der Lebensmittelindustrie; Getränke usw.

Nummer	Warenbenennung	Maßstab
	Sprit mit einem Gehalt an Äthylalkohol von weniger als 80°, unvergällt; Branntwein, Likör und andere alkoholische Getränke; zusammengesetzte alkoholische Zubereitungen zum Herstellen von Getränken:	
2209 10	Sprit mit einem Gehalt an Äthylalkohol von weniger als 80°, unvergällt	kg u. l
	alkoholische Getränke:	
	Rum, Taffia, Arrak, in Behältnissen mit einem Inhalt:	
2209 22	von 2 Liter oder weniger	kg u. l
2209 24	von mehr als 2 Liter	kg u. l
	Whisky:	
	Bourbon-Whisky, in Behältnissen mit einem Inhalt:	
2209 25	von 2 Liter oder weniger	kg u. l
2209 27	von mehr als 2 Liter	kg u. l
	anderer Whisky, in Behältnissen mit einem Inhalt:	
2209 29	von 2 Liter oder weniger	kg u. l
2209 31	von mehr als 2 Liter	kg u. l
	Korn, in Behältnissen mit einem Inhalt:	
2209 32	von 2 Liter oder weniger	kg u. l
2209 34	von mehr als 2 Liter	kg u. l
	Gin, Steinhäger, Genever, Wacholder, in Behältnissen mit einem Inhalt:	
2209 46	von 2 Liter oder weniger	kg u. l
2209 48	von mehr als 2 Liter	kg u. l
	Wodka, in Behältnissen mit einem Inhalt:	
2209 52	von 2 Liter oder weniger	kg u. l
2209 54	von mehr als 2 Liter	kg u. l
	Weinbrand:	
	Kognak und Armagnak, in Behältnissen mit einem Inhalt:	
2209 62	von 2 Liter oder weniger	kg u. l
2209 64	von mehr als 2 Liter	kg u. l
	anderer, in Behältnissen mit einem Inhalt:	
2209 66	von 2 Liter oder weniger	kg u. l
2209 68	von mehr als 2 Liter	kg u. l
	Obstbranntwein:	
	Pflaumen-, Birnen- und Kirschbranntwein, in Behältnissen mit einem Inhalt:	
2209 70	von 2 Liter oder weniger	kg u. l
2209 71	von mehr als 2 Liter	kg u. l
	anderer (z. B. Himbeergeist, Calvados), in Behältnissen mit einem Inhalt:	
2209 73	von 2 Liter oder weniger	kg u. l
2209 75	von mehr als 2 Liter	kg u. l

Abschnitt IV. Waren der Lebensmittelindustrie; Getränke usw.

Nummer	Warenbenennung	Maßstab
	andere Branntweine, in Behältnissen mit einem Inhalt:	
2209 76	von 2 Liter oder weniger	kg u. l
2209 78	von mehr als 2 Liter	kg u. l
	Likör und andere alkoholische Getränke, in Behältnissen mit einem Inhalt:	
2209 82	von 2 Liter oder weniger	kg u. l
2209 84	von mehr als 2 Liter	kg u. l
2209 90	zusammengesetzte alkoholische Zubereitungen zum Herstellen von Getränken	kg u. l
	Speiseessig in Behältnissen mit einem Inhalt:	
2210 10	von 2 Liter oder weniger	kg u. l
2210 50	von mehr als 2 Liter	kg u. l

Nummer	Warenbenennung	Maßstab
--------	----------------	---------

Kapitel 23

**Rückstände und Abfälle der Lebensmittelindustrie;
zubereitetes Futter**

Mehl von Fleisch, von Schlachtabfall, von Fischen, von Krebstieren oder von Weichtieren, ungenießbar; Grieben:

2301 10	Mehl von Fischen, von Krebstieren oder von Weichtieren	kg
2301 30	Mehl von Fleisch und von Schlachtabfall; Grieben	kg

Kleie und andere Rückstände vom Sichten, Mahlen oder von anderen Bearbeitungen von Getreide oder Hülsenfrüchten:

von Getreide:

	von Mais oder Reis, mit einem Gehalt an Stärke:	
2302 01	von 35 Gewichtshundertteilen oder weniger	kg
2302 08	von mehr als 35 Gewichtshundertteilen	kg
	von anderem Getreide, mit einem Gehalt an Stärke:	
2302 21	von 28 Gewichtshundertteilen oder weniger	kg
	von mehr als 28 Gewichtshundertteilen:	
2302 23	von Weizen	kg
2302 29	andere	kg
2302 30	von Hülsenfrüchten	kg

Ausgelaugte Zuckerrübenschnitzel, Bagasse und Abfälle von der Zuckergewinnung; Treber, Schlempe und Abfälle aus Brauereien oder Brennereien; Rückstände von der Stärkeherstellung und ähnliche Rückstände:

2303 11	ausgelaugte Zuckerrübenschnitzel	kg
	Rückstände von der Maisstärkeherstellung (ausgenommen eingedicktes Maisquellwasser) mit einem auf den Trockenstoff bezogenen Proteingehalt:	
2303 25	von mehr als 40 Gewichtshundertteilen	kg
2303 26	von 40 Gewichtshundertteilen oder weniger	kg
2303 99	andere	kg

Abschnitt IV. Waren der Lebensmittelindustrie; Getränke usw.

Nummer	Warenbenennung	Maßstab
--------	----------------	---------

Ölkuchen und andere Rückstände von der Gewinnung pflanzlicher Öle, ausgenommen Öldräß:**extrahierte Rückstände (z. B. Extraktionsschrot), auch gemahlen oder in Formen gepreßt:**

2304 10	aus Sesamsamen	kg
2304 11	aus Erdnüssen	kg
2304 12	aus Kokosnüssen oder Kopra	kg
2304 13	aus Leinsamen	kg
2304 14	aus Palmkernen	kg
2304 15	aus Sonnenblumenkernen	kg
2304 16	aus Sojabohnen	kg
2304 17	aus Rapssamen oder Rübsensamen	kg
2304 18	aus Baumwollsamens	kg
2304 21	aus Babassukernen	kg
2304 22	aus Maiskeimen	kg
2304 29	aus anderen Ölsaaten oder ölhaltigen Früchten	kg

nicht extrahierte Rückstände (z. B. Ölkuchen), auch gemahlen oder in Formen gepreßt:

2304 50	aus Sesamsamen	kg
2304 51	aus Erdnüssen	kg
2304 52	aus Kokosnüssen oder Kopra	kg
2304 53	aus Leinsamen	kg
2304 54	aus Palmkernen	kg
2304 55	aus Sonnenblumenkernen	kg
2304 56	aus Sojabohnen	kg
2304 57	aus Rapssamen oder Rübsensamen	kg
2304 58	aus Baumwollsamens	kg
2304 61	aus Babassukernen	kg
2304 62	aus Maiskeimen	kg
2304 69	aus anderen Ölsaaten oder ölhaltigen Früchten	kg

Weintrub; Weinstein, roh:

• 2305 10	Weintrub	kg
• 2305 30	Weinstein, roh	kg

Waren pflanzlichen Ursprungs der als Futter verwendeten Art, anderweit weder genannt noch inbegriffen:

2306 10	Apfeltrester und Birnentrester	kg
2306 20	Traubentrester	kg
2306 40	andere Trester; Eicheln und Roßkastanien	kg
2306 90	andere (z. B. entkörnte Maiskolben, Maisstengel, Maisblätter, Gemüserübenblätter, Erbsenschoten, Bohnenhülsen, andere Gemüschalen), ausgenommen Stroh und Spreu von Getreide (Warennr. 1209 00) und Futter von Pflanzen, die eigens zu Futterzwecken angebaut werden, wie Runkelrüben-, Kohlrüben-, Futtermöhrenblätter (Tarifnr. 1210)	kg

Abschnitt IV. Waren der Lebensmittelindustrie; Getränke usw.

Nummer	Warenbenennung	Maßstab
Futter, melassiert oder gezuckert; andere Zubereitungen der bei der Fütterung verwendeten Art:		
2307 30	Solubles von Fischen oder Meeressäugetieren	kg
wirkstoffhaltige Vormischungen (siehe Anmerkung 1):		
Stärke, Glukose oder Glukosesirup enthaltend, auch mit Zusatz von Milcherzeugnissen:		
2307 42	keine oder bis zu 10 Gewichtshundertteile Stärke enthaltend	kg
2307 44	über 10 bis 30 Gewichtshundertteile Stärke enthaltend	kg
2307 47	über 30 Gewichtshundertteile Stärke enthaltend	kg
2307 51	Milcherzeugnisse enthaltend, ohne Zusatz von Stärke, Glukose oder Glukosesirup	kg
2307 59	andere wirkstoffhaltige Vormischungen	kg
andere Zubereitungen:		
Stärke, Glukose oder Glukosesirup enthaltend, auch mit Zusatz von Milcherzeugnissen:		
keine oder bis zu 10 Gewichtshundertteile Stärke enthaltend:		
2307 61	keine oder weniger als 50 Gewichtshundertteile Milcherzeugnisse enthaltend	kg
2307 63	mindestens 50 Gewichtshundertteile Milcherzeugnisse enthaltend	kg
2307 64	über 10 bis 30 Gewichtshundertteile Stärke enthaltend	kg
2307 67	über 30 Gewichtshundertteile Stärke enthaltend	kg
Milcherzeugnisse enthaltend, ohne Zusatz von Stärke, Glukose oder Glukosesirup:		
2307 72	weniger als 50 Gewichtshundertteile Milcherzeugnisse enthaltend ..	kg
2307 74	mindestens 50 Gewichtshundertteile Milcherzeugnisse enthaltend ..	kg
andere Zubereitungen:		
2307 75	aus mindestens 50 Gewichtshundertteilen organischen Stoffen	kg
2307 85	andere	kg

Anmerkungen

1. Wirkstoffhaltige Vormischungen sind Zubereitungen, die durch ihren Gehalt an Antibiotika, Vitaminen oder dergleichen charakterisiert sind und erst mit anderen Stoffen vermischt werden müssen, um verfüttert werden zu können.
2. Als Milcherzeugnisse gelten Waren der Tarifnrn. 0401 bis 0404 sowie Laktose und Laktosesirup der Tarifnrn. 1702 und 1705.

Abschnitt IV. Waren der Lebensmittelindustrie; Getränke usw.

Nummer	Warenbenennung	Maßstab
--------	----------------	---------

Kapitel 24

Tabak

Tabak, unverarbeitet; Tabakabfälle:

Tabak, unverarbeitet:

mit einem Wert, je Packstück, von 1024,80 DM oder mehr für
100 kg Eigengewicht:

2401 12	nicht entrippt	kg
2401 15	teilweise oder ganz entrippt	kg

anderer unverarbeiteter Tabak, nicht entrippt:

2401 32	Virginia, heißluftgetrocknet (flue-cured)	kg
2401 34	Burley, luftgetrocknet (light air-cured) (Original-Burley und Burleyhybriden)	kg
2401 38	Orient, sonnengetrocknet (sun-cured)	kg
2401 42	Kentucky, feuergetrocknet (fire-cured)	kg

anderer nicht entrippter Tabak:

luftgetrocknet:

2401 43	hell (light air-cured)	kg
2401 44	dunkel (dark air-cured)	kg
2401 48	anderer	kg

anderer unverarbeiteter Tabak, teilweise oder ganz entrippt:

2401 52	Virginia, heißluftgetrocknet (flue-cured)	kg
2401 54	Burley, luftgetrocknet (light air-cured) (Original-Burley und Burleyhybriden)	kg
2401 58	Orient, sonnengetrocknet (sun-cured)	kg
2401 62	Kentucky, feuergetrocknet (fire-cured)	kg

anderer teilweise oder ganz entrippter Tabak:

luftgetrocknet:

2401 63	hell (light air-cured)	kg
2401 64	dunkel (dark air-cured)	kg
2401 68	anderer	kg

2401 80	Tabakabfälle	kg
---------	--------------------	----

Tabak, verarbeitet; Tabakauszüge und Tabaksoßen:

2402 20	Rauchtabak	kg
2402 30	Zigarren, Zigarrenwickel, Zigarillos und Stumpfen	kg u. St.
2402 40	Zigaretten	kg u. St.
2402 50	Kautabak und Schnupftabak	kg
2402 80	homogenisierter Tabak in Form von Folien	kg
2402 90	andere (z. B. Tabak, gepreßt oder gesoßt, zur Herstellung von Schnupftabak; Tabakmehl); Tabakauszüge und Tabaksoßen	kg

Anmerkung

Zu Tarifnr. 2402 gehören auch Waren, die nicht nur Tabak enthalten.

Abschnitt V

Mineralische Stoffe

Nummer	Warenbenennung	Maßstab
--------	----------------	---------

Kapitel 25

Salz; Schwefel; Steine und Erden; Gips, Kalk und Zement

Vorschriften

1. Zu Kap. 25 gehören, soweit sich aus den einzelnen Tarifnummern nichts anderes ergibt, nur Stoffe im Rohzustand sowie Stoffe, die geschlämmt (auch mit Hilfe chemischer Mittel, die Verunreinigungen ausscheiden, ohne die Struktur der Stoffe zu verändern), gebrochen, gemahlen, zerrieben, gesichtet, gesiebt oder durch Flotation, magnetische Trennung oder andere mechanische oder physikalische Verfahren (ausgenommen Kristallisation) angereichert sind, nicht dagegen geröstete oder gebrannte Stoffe und Stoffe, die eine weitergehende Bearbeitung erfahren haben, als bei den einzelnen Tarifnummern angegeben ist.
2. Zu Kap. 25 gehören nicht:
 - a) sublimierter Schwefel, gefällter Schwefel und kolloider Schwefel (Tarifnr. 2802);
 - b) Farberden auf der Grundlage von Eisenoxiden mit einem Gehalt an gebundenem Eisen, berechnet als Fe_2O_3 , von 70 Gewichts Hundertteilen oder mehr (Tarifnr. 2823);
 - c) Arzneiwaren und andere Erzeugnisse des Kap. 30;
 - d) zubereitete Riech-, Körperpflege- und Schönheitsmittel der Tarifnr. 3306;
 - e) Pflastersteine, Bordsteine und Pflasterplatten (Tarifnr. 6801), Würfel und Steinen für Mosaiken (Tarifnr. 6802), Schieferplatten zum Dachdecken oder zum Verkleiden von Gebäuden (Tarifnr. 6803);
 - f) Edelsteine und Schmucksteine (Tarifnr. 7102);
 - g) künstliche Kristalle des Natriumchlorids (ausgenommen optische Elemente) mit einem Stückgewicht von 2,5 g oder mehr der Tarifnr. 3819; optische Elemente aus Natriumchlorid (Tarifnr. 9001);
 - h) Schreib- und Zeichenkreide, Schneiderkreide, Billardkreide (Tarifnr. 9805).

Steinsalz, Siedesalz, Seesalz, präpariertes Speisesalz; reines Natriumchlorid; Salinen-Mutterlauge; Meerwasser:

2501 10	Salinen-Mutterlauge, Meerwasser	kg
	Steinsalz, Siedesalz, Seesalz, präpariertes Speisesalz und reines Natriumchlorid, auch in wäßriger Lösung:	
2501 41	zur chemischen Umwandlung (Spaltung in Na und Cl) zum Herstellen anderer Erzeugnisse (nur Einfuhr; Ausfuhr: Warennr. 2501 80)	kg
2501 45	vergällt oder zu anderen industriellen Zwecken (einschließlich Raffinage), ausgenommen das Haltbarmachen oder Zubereiten von Lebensmitteln (nur Einfuhr; Ausfuhr: Warennr. 2501 80)	kg
2501 50	Speisesalz, auch präpariert; reines Natriumchlorid	kg
2501 80	andere	kg
2502 00	Schwefelkies, nicht geröstet	kg
	Schwefel aller Art, ausgenommen sublimierter Schwefel, gefällter Schwefel und kolloider Schwefel:	
2503 20	roh	kg
2503 90	anderer	kg

Abschnitt V. Mineralische Stoffe

Nummer	Warenbenennung	Maßstab
Natürlicher Graphit:		
2504 10	kristalliner Graphit	kg
2504 50	amorpher Graphit	kg
Natürliche Sande aller Art, auch gefärbt, ausgenommen metallhaltige Sande der Tarifnr. 2601:		
2505 20	natürliche Sande für industrielle Zwecke (Formsand, Klebsand, Glas-sand und dergleichen), ausgenommen Bausand	kg
2505 80	andere	kg
Quarze (andere als natürliche Sande); Quarzite, auch roh behauen oder durch Spalten oder Sägen lediglich zerteilt:		
roh oder roh behauen:		
2506 10	Quarze, ausgenommen Erzeugnisse der Tarifnr. 7102	kg
2506 20	Quarzite	kg
2506 80	andere, ausgenommen Erzeugnisse der Tarifnr. 2517	kg
Lehm und Ton (z. B. Bentonit, Kaolin) – ausgenommen geblähter Ton der Tarifnr. 6807 –, Andalusit, Cyanit, Sillimanit, auch gebrannt; Mullit; Schamotte-Körnungen und Ton-Dinasmassen:		
Lehm und Ton:		
Kaolin (Porzellanerde, China-Clay):		
2507 11	weder gemahlen noch geschlämmt	kg
2507 15	gemahlen oder geschlämmt	kg
Bleichton (Bleicherde), nicht aktiviert (aktiviert: Tarifnr. 3803):		
2507 21	Bentonit	kg
2507 29	anderer	kg
feuerfester Ton, r o h, mit einem Tonerdegehalt:		
2507 31	von 35 Gewichtshundertteilen oder weniger	kg
2507 35	von mehr als 35 Gewichtshundertteilen	kg
feuerfester Ton, g e b r a n n t, nicht zerkleinert, mit einem Tonerdegehalt:		
2507 41	von 35 Gewichtshundertteilen oder weniger	kg
2507 45	von mehr als 35 Gewichtshundertteilen	kg
2507 51	keramischer Ton	kg
2507 59	anderer Lehm und Ton (z. B. Ziegelton)	kg
Andalusit, Cyanit, Sillimanit, Mullit:		
2507 71	roh	kg
2507 75	gebrannt	kg
2507 80	Ton-Dinasmassen	kg
2507 90	Schamotte-Körnungen und Mahlschamotte	kg
2508 00	Kreide	kg

Abschnitt V. Mineralische Stoffe

Nummer	Warenbenennung	Maßstab
Farberden, auch gebrannt oder untereinander gemischt; natürlicher Eisenglimmer:		
Farberden, weder gebrannt noch gemischt:		
2509 11	Kasseler Erde	kg
2509 19	andere	kg
2509 50	Farberden, gebrannt oder gemischt	kg
2509 80	natürlicher Eisenglimmer	kg
Natürliche Kalziumphosphate, natürliche Kalziumaluminiumphosphate, Apatit und Phosphatkreide:		
2510 10	nicht gemahlen	kg
2510 50	gemahlen	kg
Natürliches Bariumsulfat (Baryt); natürliches Bariumkarbonat (Wittherit), auch gebrannt, ausgenommen reines Bariumoxid:		
2511 10	natürliches Bariumsulfat (Baryt)	kg
2511 60	natürliches Bariumkarbonat (Wittherit), auch gebrannt	kg
2512 00	Kieselgur, Tripel und dergleichen mit einem Schüttgewicht von 1 oder weniger, auch gebrannt	kg
Bimsstein; Schmirgel; natürlicher Korund, natürlicher Granat und andere natürliche Schleifstoffe, auch wärmebehandelt:		
Bimsstein:		
2513 11	roh oder in ungleichmäßigen Stücken, einschließlich Bimskies	kg
2513 18	anderer Bimsstein	kg
Schmirgel; natürlicher Korund, natürlicher Granat und andere natürliche Schleifstoffe, auch wärmebehandelt:		
2513 61	roh oder in ungleichmäßigen Stücken	kg
2513 69	andere	kg
2514 00	Schiefer, auch gespalten, roh behauen oder durch Sägen lediglich zerteilt	kg
Marmor, Travertin, Ecaussine und andere Werksteine aus Kalkstein mit einer augenscheinlichen Dichte von 2,5 oder mehr und Alabaster, auch roh behauen oder durch Spalten oder Sägen lediglich zerteilt:		
roh, roh behauen, durch Spalten oder Sägen lediglich zerteilt mit einer Dicke von mehr als 25 cm:		
• 2515 11	Marmor und Travertin	kg
• 2515 13	Ecaussine	kg
• 2515 19	andere	kg
durch Spalten oder Sägen lediglich zerteilt mit einer Dicke von 25 cm oder weniger:		
2515 51	Alabaster	kg
• 2515 53	Marmor und Travertin	kg
• 2515 55	Ecaussine	kg
• 2515 58	andere	kg

Abschnitt V. Mineralische Stoffe

Nummer	Warenbezeichnung	Maßstab
--------	------------------	---------

Granit, Porphyr, Basalt, Sandstein und andere Werksteine, auch roh behauen oder durch Spalten oder Sägen lediglich zerteilt:

•	roh, roh behauen, durch Spalten oder Sägen lediglich zerteilt mit einer Dicke von mehr als 25 cm:	
• 2516 11	Granit	kg
• 2516 13	Porphyr und Basalt	kg
• 2516 15	Sandstein	kg
• 2516 19	andere	kg

durch Spalten oder Sägen lediglich zerteilt mit einer Dicke von 25 cm oder weniger:

2516 61	Granit, Porphyr, Syenit, Lava, Basalt, Gneis, Trachyt und ähnliche harte Steine; Sandstein	kg
2516 65	Kalksteine mit einer augenscheinlichen Dichte von weniger als 2,5 ...	kg
2516 69	andere	kg

Feldsteine und zerkleinerte Steine (auch wärmebehandelt), Kies, Makadam (Schotter) und Teermakadam, wie sie gewöhnlich beim Betonbau und als Steinmaterial im Wege- und Bahnbau verwendet werden; Feuerstein (Flintstein) und Kiesel, auch wärmebehandelt; Körnungen und Splitter (auch wärmebehandelt) und Steinmehl von Steinen der Tarif-nrn. 2515 und 2516:

2517 10	Feuerstein (Flintstein, einschließlich Kugelflintsteine) und Flintkörnungen	kg
	Teermakadam (bituminöses Mischgut):	
2517 41	aus Hochofenschlacke	kg
2517 49	aus Natursteinen	kg
	Schotter, Körnungen, Splitter und Steinmehl:	
2517 72	Schotter und Splitt aus Hochofenschlacke	kg
2517 73	Schotter und Splitt aus Natursteinen	kg
2517 78	andere (z. B. Brechsand, Steinmehl aus Natursteinen)	kg
2517 90	andere (z. B. Feldsteine, Kies, Kiesel)	kg

Dolomit, naturroh, auch roh behauen oder durch Spalten oder Sägen lediglich zerteilt; Dolomit, gesintert oder gebrannt; Dolomitstampfmasse:

2518 10	Dolomit, naturroh, auch roh behauen oder durch Spalten oder Sägen lediglich zerteilt, auch zerkleinert oder gemahlen	kg
2518 30	Dolomit, gesintert oder gebrannt	kg
2518 80	Dolomitstampfmasse	kg

Natürliches Magnesiumkarbonat (Magnesit), auch gebrannt, ausgenommen reines Magnesiumoxid:

2519 10	nicht gebrannt	kg
	gebrannt:	
2519 31	kaustischer Magnesit	kg
2519 33	Sintermagnesit	kg
2519 39	anderer	kg

Abschnitt V. Mineralische Stoffe

Nummer	Warenbenennung	Maßstab
Gipsstein; Anhydrit; Gips, auch gefärbt oder mit geringen Zusätzen von Anregern oder Abbindeverzögerern, ausgenommen zu zahnärztlichen Zwecken besonders zubereiteter Gips:		
	Gipsstein, Anhydrit:	
2520 11	nicht gemahlen	kg
2520 15	gemahlen	kg
Gips:		
2520 51	Baugips (z. B. Putz-, Stuck-, Estrichgips)	kg
2520 55	Modell-, Form- und Alabastergips	kg
2520 59	anderer Gips, auch totgebrannt (z. B. Annaline)	kg
2521 00	Kalksteine, wie sie üblicherweise als Hochofenzuschläge oder zur Herstellung von Kalk oder Zement verwendet werden	kg
Luftkalk, auch gelöscht; Wasserkalk, ausgenommen reines Kalziumoxid und Kalziumhydroxid:		
2522 20	Luftkalk, ungelöscht	kg
2522 40	Luftkalk, gelöscht	kg
2522 60	Wasserkalk	kg
Zement (einschließlich Zementklinker), auch gefärbt:		
2523 10	Zementklinker	kg
2523 20	Portlandzement, nicht gefärbt, ausgenommen weißer Portlandzement (Warennr. 2523 40)	kg
2523 30	Hochofen- und Eisenportlandzement (Hüttenzement) sowie Traßzement, nicht gefärbt	kg
2523 40	weißer Portlandzement, auch gefärbt	kg
• 2523 70	Tonerdeschmelzzement	kg
• 2523 90	andere Zemente	kg
Asbest:		
• 2524 10	Blauasbest (Crocidolit)	kg
• 2524 90	anderer Asbest	kg
2525 00	Natürlicher Meerscham (auch in polierten Stücken) und natürlicher Bernstein; wiedergewonnener Meerscham und wiedergewonnener Bernstein, in Platten, Stäben, Stangen und ähnlichen Formen, nicht weiter bearbeitet; Jett	kg
Glimmer, auch in ungleichmäßige Scheiben gespalten, und Abfall:		
Glimmer:		
2526 11	roh oder in ungleichmäßige Scheiben gespalten	kg
2526 15	gemahlen, auch gemahlene Glimmerabfälle	kg
2526 50	Glimmerabfälle	kg
Anmerkung		
Bearbeiteter Glimmer und Glimmerwaren (einschließlich Mikanitplatten und Mikafolien) gehören zu Tarifnr. 6815.		

Abschnitt V. Mineralische Stoffe

Nummer	Warenbenennung	Maßstab
Natürlicher Speckstein und Talk, auch roh behauen oder durch Spalten oder Sägen lediglich zerteilt; Talkum:		
2527 10	roh, roh behauen oder durch Spalten oder Sägen lediglich zerteilt	kg
	gemahlen oder sonst zerkleinert:	
2527 51	Talkum in unmittelbaren Umschließungen mit einem Gewicht des	
	Inhalts von 1 kg oder weniger	kg
2527 59	andere	kg
2528 00	Natürlicher Kryolith und Chiolith	kg
2529 00	Natürliche Arsensulfide	kg
Natürliche rohe Borate und ihre Konzentrate (auch kalziniert), ausgenommen aus natürlichen Solen ausgeschiedene Borate; natürliche rohe Borsäure mit einem Gehalt von nicht mehr als 85 Gewichtshundertteilen H_3BO_3 in der Trockensubstanz:		
• 2530 10	natürliche rohe Natriumborate	kg
• 2530 90	andere	kg
Feldspate; Leuzit, Nephelin und Nephelinsyenit; Flußspat:		
•	Feldspate:	
2531 11	roh	kg
2531 15	zerkleinert oder gemahlen	kg
	Flußspat, mit einem Gehalt an Kalziumfluorid:	
2531 61	von mehr als 97 Gewichtshundertteilen	kg
2531 65	von 97 Gewichtshundertteilen oder weniger	kg
• 2531 99	Leuzit, Nephelin und Nephelinsyenit	kg
Strontiumkarbonat (Strontianit), auch gebrannt, ausgenommen reines Strontiumoxid; mineralische Stoffe, anderweit weder genannt noch inbegriffen; Scherben und Bruch von keramisch hergestellten Waren:		
	Scherben und Bruch von keramisch hergestellten Waren:	
2532 12	von Schleifscheiben und ähnlichen Waren	kg
2532 15	von feinkeramischen Waren	kg
2532 19	andere (z. B. Kapselscherben)	kg
2532 20	Puzzolanerde, Traß, Santorinerde und ähnliche für die Bereitung von Wassermörtel gebräuchliche Erden	kg
2532 30	kieselige Kreide	kg
2532 40	Vermiculit, Chlorit, Perlit, nicht gebläht (gebläht: Tarifnr. 6807)	kg
2532 50	Kieserit (natürliches Magnesiumsulfat)	kg
2532 60	lithiumhaltige mineralische Stoffe (z. B. Amblygonit)	kg
2532 90	andere mineralische Stoffe (z. B. natürliche Aluminiumphosphate, Alunit, Islandspat, Mergel, Strontianit, Zölestin, Moorerde)	kg

Nummer	Warenbenennung	Maßstab
--------	----------------	---------

Kapitel 26

Metallurgische Erze sowie Schlacken und Aschen

Vorschriften

1. Zu Kap. 26 gehören nicht:
 - a) Schlacken und andere ähnliche Industrieabfälle, als Makadam (Schotter) aufbereitet (Tarifnr. 2517);
 - b) natürliches Magnesiumkarbonat (Magnesit), auch gebrannt (Tarifnr. 2519);
 - c) Thomasphosphatschlacken des Kap. 31;
 - d) Hüttenwolle, Steinwolle und ähnliche mineralische Wollen (Tarifnr. 6807);
 - e) Edelmetallasche und -gekrätz; Bearbeitungsabfälle und Schrott, von Edelmetallen (Tarifnr. 7111);
 - f) aus Erzen erschmolzene Kupfer-, Nickel- und Kobaltmatten (Abschnitt XV).
2. Metallurgische Erze der Tarifnr. 2601 sind Mineralien, die die metallurgische Industrie zum Gewinnen von Quecksilber, von Metallen der Tarifnr. 2850 oder von Metallen der Abschnitte XIV oder XV verwendet. Derartige Mineralien gehören zu Tarifnr. 2601, auch wenn sie zu nicht-metallurgischen Zwecken bestimmt sind. Sie dürfen jedoch nicht anders aufbereitet sein, als es bei Erzen für die metallurgische Industrie üblich ist.
3. Zu Tarifnr. 2603 gehören nur die Aschen und Rückstände, die Metalle oder Metallverbindungen enthalten und von der Industrie zum Gewinnen von Metall oder zum Herstellen von Metallverbindungen verwendet werden.

Metallurgische Erze, auch angereichert; Schwefelkiesabbrände:

Eisenerze:

Schwefelkiesabbrände:

2601 14	mit einem Gehalt an Kupfer von mindestens 0,5 Gewichtshundertteilen	kg
2601 15	andere	kg

andere Eisenerze (einschließlich der manganhaltigen Eisenerze mit einem Gehalt an Mangan von weniger als 20 Gewichtshundertteilen), mit einem Gehalt an Eisen in der Trockensubstanz:

2601 17	von 42 Gewichtshundertteilen oder mehr	kg
2601 18	von weniger als 42 Gewichtshundertteilen	kg

Manganerze:

• 2601 21	Manganerze mit einem Gehalt an Mangan von 20 oder mehr, jedoch weniger als 30 Gewichtshundertteilen	kg
2601 23	natürlicher Braunstein, ausgenommen feingemahlener Braunstein zu nichtmetallurgischen Zwecken (Warennr. 2532 90)	kg
2601 29	andere	kg

2601 31	Aluminiumerze, ausgenommen Kryolith und Chiolith (Tarifnr. 2528)	kg
2601 33	Antimonerze	kg
2601 35	Bleierze	kg
2601 37	Chromerze	kg
2601 40	Edelmetallerze	kg

Abschnitt V. Mineralische Stoffe

Nummer	Warenbezeichnung	Maßstab
2601 43	Kupfererze	kg
2601 45	Molybdänerze	kg
• 2601 47	Nickel- und Kobalterze	kg
2601 51	Niobium-, Tantal- und Vanadiumerze	kg
	Uranerze und Pechblende, mit einem Gehalt an Uran:	
2601 55	von mehr als 5 Gewichtshundertteilen	kg
2601 56	von 5 Gewichtshundertteilen oder weniger	kg
	Thoriumerze:	
2601 57	Monazit; Uran-Thorianit und andere Thoriumerze, mit einem Gehalt an Thorium von mehr als 20 Gewichtshundertteilen	kg
2601 58	andere Thoriumerze	kg
	Titanerze:	
2601 63	Ilmenit	kg
2601 65	andere	kg
2601 71	Wolframerze	kg
	Zinkerze:	
2601 73	Zinkblende	kg
2601 75	andere	kg
2601 77	Zinnerze	kg
2601 80	Zirkonerze	kg
• 2601 90	andere Erze (z. B. Beryllium-, Germanium-, Quecksilber-, Wismuterze)	kg
Schlacken, Zunder und andere Abfälle der Eisen- und Stahlherstellung:		
2602 11	Hochofenstaub (Gichtstaub)	kg
2602 13	gekörnte Hochofenschlacke (Schlackensand)	kg
	andere:	
2602 15	geeignet zur Wiedergewinnung von Eisen oder Mangan	kg
2602 99	andere	kg
Aschen und Rückstände, die Metall oder Metallverbindungen enthalten (ausgenommen solche der Tarifnr. 2602), überwiegend:		
2603 11	aluminiumhaltig	kg
2603 15	bleihaltig	kg
2603 21	cadmiumhaltig	kg
2603 25	kupferhaltig	kg
2603 31	molybdän-, niob-, tantal- oder titanhaltig	kg
• 2603 35	nickelhaltig	kg
2603 51	vanadinhaltig	kg
2603 55	wolframhaltig	kg
	zinkhaltig:	
2603 63	Hartzink (Zinkmatte)	kg
2603 66	andere zinkhaltige Aschen und Rückstände	kg

Abschnitt V. Mineralische Stoffe

Nummer	Warenbenennung	Maßstab
2603 71	zinnhaltig	kg
● 2603 99	andere Metalle oder Metallverbindungen enthaltend, ausgenommen Waren der Tarifnr. 7111	kg
2604 00	Andere Schlacken und Aschen, einschließlich Seetangasche	kg

Abschnitt V. Mineralische Stoffe

Nummer	Warenbenennung	Maßstab
--------	----------------	---------

Kapitel 27

**Mineralische Brennstoffe;
Mineralöle und Erzeugnisse ihrer Destillation;
bituminöse Stoffe; Mineralwachse**

Vorschriften

1. Zu Kap. 27 gehören nicht:
 - a) isolierte chemisch einheitliche organische Verbindungen; dies gilt nicht für chemisch reines Methan und Propan, die zu Tarifrnr. 2711 gehören;
 - b) Arzneiwaren der Tarifrnr. 3003;
 - c) Gemische ungesättigter Kohlenwasserstoffe der Tarifrnrn. 3301, 3302, 3304 oder 3807.
2. Zu Tarifrnr. 2707 gehören neben den Ölen und anderen Erzeugnissen der Destillation von Steinkohlenteer auch ähnliche Erzeugnisse der Destillation von Steinkohlenschwefel oder anderen Mineralteeren, der Cyclisierung von Erdöl oder eines anderen Verfahrens, in denen die aromatischen Bestandteile im Gewicht gegenüber den nichtaromatischen Bestandteilen überwiegen.
3. Unter den Bezeichnungen „Erdöl“ und „Öl aus bituminösen Mineralien“ in Tarifrnr. 2710 sind neben Erdöl und Öl aus bituminösen Mineralien auch ähnliche sowie aus Gemischen ungesättigter Kohlenwasserstoffe bestehende Öle ohne Rücksicht auf das Herstellungsverfahren zu verstehen, in denen die nichtaromatischen Bestandteile im Gewicht gegenüber den aromatischen Bestandteilen überwiegen.
4. Zu Tarifrnr. 2713 gehören neben den dort genannten Erzeugnissen auch ähnliche, durch Synthese oder nach einem anderen Verfahren hergestellte Erzeugnisse.

Anmerkung

Soweit auf Zolltarifnummern Bezug genommen wird, gelten die entsprechenden zusätzlichen Vorschriften des Zolltarifs sinngemäß.

Steinkohle; Steinkohlenbriketts und ähnliche aus Steinkohle gewonnene feste Brennstoffe:

	Steinkohle:	
• 2701 11	Anthrazit	kg
• 2701 19	andere	kg
2701 50	Steinkohlenbriketts und ähnliche aus Steinkohle gewonnene feste Brennstoffe	kg

Braunkohle, auch agglomeriert:

• 2702 10	Braunkohle	kg
2702 50	Braunkohlenbriketts und ähnliche aus Braunkohle gewonnene feste Brennstoffe	kg

Torf, einschließlich Torfstreu, und Torfbriketts:

	Torf in Soden:	
2703 11	Schwarztorf	kg
2703 51	Weißtorf	kg
2703 59	anderer Torf (z. B. Torfmull)	kg
2703 80	Torfbriketts	kg

Abschnitt V. Mineralische Stoffe

Nummer	Warenbenennung	Maßstab
Koks und Schwelkoks, aus Steinkohle, Braunkohle oder Torf:		
	aus Steinkohle:	
2704 11	zur Herstellung von Elektroden (Rein- und Reinstkoks)	kg
2704 19	anderer (z. B. Hütten-, Zechen-, Gaskoks)	kg
2704 60	aus Braunkohle oder Torf	kg
2705 00	Retortenkohle	kg
Teer aus Steinkohle, Braunkohle oder Torf und andere Mineralteere, einschließlich der destillierten und der präparierten Teere:		
2706 11	roh	kg
2706 15	destilliert oder präpariert	kg
Öle und andere Erzeugnisse der Destillation von Steinkohlenteer; ähnliche Erzeugnisse im Sinne der Vorschrift 2 zu Kap. 27:		
2707 01	rohe Leichtöle, bei deren Destillation 90 Raumhundertteile oder mehr bis 200° C übergehen	kg
	andere rohe Öle:	
2707 03	aus Steinkohlenteer	kg
2707 05	andere	kg
	Benzole, nicht chemisch einheitlich:	
2707 10	zur Verwendung als Kraft- oder Heizstoffe (nur Einfuhr; Ausfuhr: Warennr. 2707 11)	kg
2707 11	andere Benzole	kg
	Toluole, nicht chemisch einheitlich:	
2707 12	zur Verwendung als Kraft- oder Heizstoffe (nur Einfuhr; Ausfuhr: Warennr. 2707 13)	kg
2707 13	andere Toluole	kg
2707 15	Solventnaphtha (Schwerbenzol), ausgenommen Einfuhren zur Verwendung als Kraft- oder Heizstoff (Warennr. 2707 22)	kg
	Xylole, nicht chemisch einheitlich:	
2707 16	zur Verwendung als Kraft- oder Heizstoffe (nur Einfuhr; Ausfuhr: Warennr. 2707 17)	kg
2707 17	andere Xylole	kg
	aromatenreiche Öle im Sinne der Vorschrift 2 zu Kap. 27, bei deren Destillation mehr als 65 Raumhundertteile bis 250° C übergehen (einschließlich Benzin-Benzol-Gemische); schwefelhaltige Kopfprodukte der rohen Leichtöle:	
2707 22	zur Verwendung als Kraft- oder Heizstoffe (nur Einfuhr; Ausfuhr: Warennr. 2707 24)	kg
2707 24	andere	kg
2707 31	basische Erzeugnisse (z. B. Pyridinbasen)	kg
2707 45	Kreosotöl (Imprägnieröl), ausgenommen Erzeugnisse der Warennrn. 3809 90 und 3811 30	kg

Abschnitt V. Mineralische Stoffe

Nummer	Warenbenennung	Maßstab
2707 51	Rohnaphthalin, einschließlich Warmpreßgut	kg
2707 53	Rohanthrazen	kg
2707 55	Anthrazenrückstände	kg
	Rohphenol, -kresol, -xylenol und deren Gemische:	
2707 61	Rohphenol und Gemische von Rohphenol, -kresol und -xylenol untereinander	kg
2707 63	Rohkresol	kg
2707 65	Rohxylenol	kg
	andere Erzeugnisse:	
2707 91	zum Herstellen von Waren der Tarifnr. 2803 (nur Einfuhr; Ausfuhr: Warennr. 2707 95)	kg
2707 95	andere	kg
2708 00	Pech und Pechkoks aus Steinkohlenteer oder anderen Mineralteeren	kg
2709 00	Erdöl und Öl aus bituminösen Mineralien, roh	kg
	Erdöl und Öl aus bituminösen Mineralien, ausgenommen rohe Öle; Zubereitungen mit einem Gehalt an Erdöl oder Öl aus bituminösen Mineralien von 70 Gewichtsundertteilen oder mehr, in denen diese Öle den Charakter der Waren bestimmen, anderweit weder genannt noch inbegriffen:	
2710 02	Leichtöle der Zolltarifnr. 2710-A-I (nur Einfuhr; Ausfuhr: Warennr. 2710 06)	kg
2710 04	Leichtöle der Zolltarifnr. 2710-A-II (nur Einfuhr; Ausfuhr: Warennr. 2710 06)	kg
2710 06	Leichtöle der Zolltarifnr. 2710-A-III, zur weiteren Bearbeitung in einer Mineralölraffinerie oder zur chemischen Umwandlung	kg
	andere Leichtöle:	
	Motorenbenzin:	
2710 10	Normalbenzin (von 96 ROZ oder weniger)	kg
2710 12	Superbenzin (von mehr als 96 ROZ)	kg
2710 13	Flugbenzin	kg
2710 14	leichter Flugturbinenkraftstoff	kg
2710 15	Spezialbenzine, ausgenommen Testbenzin	kg
2710 17	Testbenzin (white spirit)	kg
2710 19	andere Leichtöle	kg
2710 20	mittelschwere Öle der Zolltarifnr. 2710-B-I (nur Einfuhr; Ausfuhr: Warennr. 2710 29)	kg
2710 22	mittelschwere Öle der Zolltarifnr. 2710-B-II (nur Einfuhr; Ausfuhr: Warennr. 2710 29)	kg
	andere mittelschwere Öle:	
2710 23	Flugturbinenkraftstoff	kg
2710 26	Petroleum (Leucht- und Motorenpetroleum)	kg
2710 29	andere mittelschwere Öle	kg
2710 31	Gasöl der Zolltarifnr. 2710-C-I-a (nur Einfuhr; Ausfuhr: Warennrn. 2710 35 bis 2710 39)	kg
2710 33	Gasöl der Zolltarifnr. 2710-C-I-b (nur Einfuhr; Ausfuhr: Warennrn. 2710 35 bis 2710 39)	kg

Abschnitt V. Mineralische Stoffe

Nummer	Warenbenennung	Maßstab
	anderes Gasöl der Zolltarifnr. 2710-C-I:	
2710 35	Dieselmotorkraftstoff	kg
2710 36	Heizöl (leicht)	kg
	anderes Gasöl:	
2710 37	zu Schmierzwecken	kg
2710 39	nicht zu Schmierzwecken	kg
2710 40	Heizöl der Zolltarifnr. 2710-C-II-a (nur Einfuhr; Ausfuhr: Warennr. 2710 43)	kg
2710 42	Heizöl der Zolltarifnr. 2710-C-II-b (nur Einfuhr; Ausfuhr: Warennr. 2710 43)	kg
2710 43	Heizöl der Zolltarifnr. 2710-C-II-c, zur weiteren Bearbeitung in einer Mineralölraffinerie oder zur chemischen Umwandlung	kg
•	anderes Heizöl (mittelschwer, schwer), mit einem Gehalt an Schwefel:	
• 2710 44	von weniger als 1,5 Gewichtshundertteilen	kg
• 2710 45	von 1,5 Gewichtshundertteilen oder mehr	kg
2710 46	Schmieröle und andere Schweröle der Zolltarifnr. 2710-C-III-a (nur Einfuhr; Ausfuhr: Warennr. 2710 50)	kg
2710 48	Schmieröle und andere Schweröle der Zolltarifnr. 2710-C-III-b (nur Einfuhr; Ausfuhr: Warennr. 2710 50)	kg
2710 49	Schmieröle und andere Schweröle der Zolltarifnr. 2710-C-III-c (nur Einfuhr; Ausfuhr: Warennr. 2710 50)	kg
2710 50	Schmieröle und andere Schweröle der Zolltarifnr. 2710-C-III-d, zur weiteren Bearbeitung in einer Mineralölraffinerie, zur chemi- schen Umwandlung oder zum Mischen	kg
	andere Schmieröle der Zolltarifnr. 2710-C-III-d:	
2710 52	Motorenöl	kg
2710 54	Maschinenöl	kg
2710 56	Weißöl, einschließlich Paraffinum liquidum	kg
2710 58	Zylinderöl	kg
2710 64	Getriebeöl (ausgenommen Hydrauliköl: Warennr. 2710 89)	kg
2710 66	Spindelöl	kg
2710 69	andere Öle zu Schmierzwecken	kg
2710 72	Schmierfette der Zolltarifnr. 2710-C-III-d (verseifte Mineral- öle zu Schmierzwecken)	kg
	andere Schweröle der Zolltarifnr. 2710-C-III-d, nicht zu Schmierzwecken:	
2710 81	Metallbearbeitungsöle (z. B. Stanzöl)	kg
2710 83	Hilfsmittel für die Spinnstoffindustrie, die Papierherstellung und die Gerberei	kg
2710 85	Isolieröle (z. B. Transformatorenöl)	kg
2710 89	andere Schweröle, nicht zu Schmierzwecken (z. B. Hydraulik-, Wärmeübertragungsöl)	kg

Abschnitt V. Mineralische Stoffe

Nummer	Warenbenennung	Maßstab
Erdgas und andere gasförmige Kohlenwasserstoffe:		
	Propan mit einem Reinheitsgrad von 99 Gewichtshundertteilen oder mehr:	
2711 02	zur Verwendung als Kraft- oder Heizstoffe (nur Einfuhr; Ausfuhr: Warennr. 2711 05)	kg
2711 05	anderes	kg
	handelsübliches Propan und handelsübliches Butan:	
2711 08	der Zolltarifnrn. 2711-B-I-a und 2711-B-I-b (nur Einfuhr; Ausfuhr: Warennr. 2711 10)	kg
2711 10	der Zolltarifnr. 2711-B-I-c	kg
	andere (z. B. Erdgas):	
2711 91	in gasförmigem Zustand	kg u. N-cbm
2711 99	andere	kg
Vaselin:		
2712 10	roh	kg
2712 90	anderes	kg
	Anmerkung Zu den Warennrn. 2712 10 und 2712 90 gehören nur Erzeugnisse mit einem Erstarrungspunkt nach DIN 51 556 nicht unter 35° C, aber unter 56° C.	
Paraffin, Erdölwachs, Wachs aus bituminösen Mineralien, Ozokerit, Montanwachs, Torfwachs, paraffinische Rückstände (z. B. Gatsch, slack wax), auch gefärbt:		
	Paraffin, Erdölwachs, Wachs aus bituminösen Mineralien, paraffinische Rückstände (z. B. Gatsch, slack wax):	
2713 10	roh	kg
	andere:	
2713 20	makrokristallines Paraffin	kg
2713 40	andere (z. B. Mikrowachse, mikrokristallines Paraffin)	kg
	Ozokerit (Erdwachs), Montanwachs oder Torfwachs:	
2713 62	roh	kg
2713 68	andere	kg
Bitumen, Petrolkoks und andere Rückstände aus Erdöl oder Öl aus bituminösen Mineralien:		
2714 10	Bitumen (Erdölpech)	kg
2714 20	Petrolkoks	kg
	andere Rückstände aus Erdöl oder Öl aus bituminösen Mineralien: zum Herstellen von Waren der Tarifnr. 2803 (nur Einfuhr; Ausfuhr: Warennr. 2714 99)	kg
2714 99	andere	kg
2715 00	Naturasphalt; bituminöse Schiefer und Sande; Asphaltgestein	kg

Abschnitt V. Mineralische Stoffe

Nummer	Warenbenennung	Maßstab
Bituminöse Gemische auf der Grundlage von Naturasphalt, Bitumen, Mineralteer oder Mineralteerpech (z. B. Asphaltmastix, Verschnittbitumen):		
2716 10	Verschnittbitumen	kg
2716 20	Emulsionen (z. B. Bitumenemulsionen [Kaltasphalt], Mineralteeremulsionen)	kg
2716 30	Asphaltmastix (Gemisch aus bituminösen Stoffen mit sehr fein gemahlenden Mineralstoffen)	kg
2716 99	andere bituminöse Gemische (z. B. Kaltbitumen)	kg
Anmerkungen		
1. a) Verschnittbitumen der Warennr. 2716 10 sind Gemische aus mindestens 60 Gewichtshundertteilen Bitumen und einem hochsiedenden Lösungsmittel, ohne sonstige Zusätze; b) Emulsionen der Warennr. 2716 20 sind stabile Aufschlämungen von Asphalt, Bitumen, Teer usw. in Wasser, auch gefärbt, die außer Emulgier- oder Stabilisierungsmitteln keine weiteren Zusätze enthalten; c) der Gehalt an leichtflüchtigen Lösungsmitteln in Kaltbitumen darf 26 Gewichtshundertteile nicht übersteigen; Erzeugnisse mit höherem Gehalt sind Asphaltlacke der Warennr. 3209 99. 2. Hierher gehören nicht z. B. Teermakadam (zerkleinerte und in Asphalt, Bitumen, Teer usw. eingehüllte Steine) der Tarifnr. 2517, Dolomitstampfmasse (Warennr. 2518 80), präparierter Steinkohlenteer (Warennr. 2706 15), Asphaltlacke, Asphaltfarben und ähnliche Erzeugnisse der Tarifnr. 3209, zubereitete Holzschutzmittel (Warennr. 3811 30).		
2717 00	Elektrischer Strom	1000 kWh
2718 00	Stadtgas, Ferngas, Wassergas, Generatorgas und ähnliche Gase .	kg u. N-cbm

Abschnitt VI

Erzeugnisse der chemischen Industrie und verwandter Industrien

Vorschriften

1. a) Erzeugnisse (ausgenommen radioaktive Erze), die der Warenbeschreibung in Tarifrnr. 2850 oder 2851 entsprechen, gehören zu diesen Tarifnummern, auch wenn andere Tarifnummern des Warenverzeichnisses in Betracht kommen.
b) Vorbehaltlich der Vorschrift 1a gehören Erzeugnisse, die der Warenbeschreibung in Tarifrnr. 2849 oder 2852 entsprechen, zu diesen Tarifnummern, auch wenn andere Tarifnummern dieses Abschnitts in Betracht kommen.
2. Vorbehaltlich der Vorschrift 1 sind Waren, die wegen ihrer Dosierung oder wegen ihrer Aufmachung für den Einzelverkauf zu den Tarifrnrn. 3003, 3004, 3005, 3209, 3306, 3506, 3708 oder 3811 gehören, diesen Tarifnummern zuzuweisen, auch wenn andere Tarifnummern des Warenverzeichnisses in Betracht kommen.

Kapitel 28

Anorganische chemische Erzeugnisse; anorganische oder organische Verbindungen von Edelmetallen, radioaktiven Elementen, Metallen der seltenen Erden und Isotopen

Vorschriften

1. Soweit in einzelnen Nummern oder Vorschriften dieses Kapitels nichts anderes bestimmt ist, gehören zu Kap. 28 nur:
 - a) isolierte chemische Elemente und isolierte chemisch einheitliche Verbindungen, auch wenn sie Verunreinigungen enthalten;
 - b) wäßrige Lösungen der vorstehend in a) genannten Erzeugnisse;
 - c) andere Lösungen der vorstehend in a) genannten Erzeugnisse, sofern die Aufmachung in derartigen Lösungen gebräuchlich und ausschließlich aus Sicherheits- oder Transportgründen erforderlich ist; außerdem darf das Erzeugnis durch den Zusatz des Lösungsmittels keine besondere Eignung zu bestimmten Verwendungszwecken erhalten haben;
 - d) die vorstehend in a) bis c) genannten Erzeugnisse mit Zusatz eines zu ihrer Erhaltung oder ihrem Transport notwendigen Stabilisierungsmittels;
 - e) die vorstehend in a) bis d) genannten Erzeugnisse, denen ein Antistaubmittel oder zum leichteren Erkennen oder aus Sicherheitsgründen ein Farbmittel zugesetzt worden ist, vorausgesetzt, daß diese Zusätze das Erzeugnis nicht für bestimmte Verwendungszwecke geeigneter machen als für den allgemeinen Gebrauch.
2. Außer den durch organische Stoffe stabilisierten Dithioniten (Hydro-sulfiten) und den Sulfoxylaten (Tarifnr. 2836), den Karbonaten und Perkarbonaten anorganischer Basen (Tarifnr. 2842), den einfachen oder komplexen Cyaniden anorganischer Basen (Tarifnr. 2843), den Fulminaten, Cyanaten und Rhodaniden anorganischer Basen (Tarifnr. 2844), den organischen Erzeugnissen der Tarifnrn. 2849 bis 2852 und den Karbiden der Nichtmetalle oder Metalle (Tarifnr. 2856) gehören nur folgende Kohlenstoffverbindungen zu Kap. 28:
 - a) Kohlenoxide, Blausäure, Knallsäure, Isocyansäure, Rhodanwasserstoffsäure und andere einfache oder komplexe Cyanwasserstoffsäuren (Tarifnr. 2813);
 - b) Kohlenstoffoxyhalogenide (Tarifnr. 2814);
 - c) Schwefelkohlenstoff (Warennr. 2815 10);
 - d) Thiokarbonate, Selenokarbonate und Tellurokarbonate, Selenocyanate und Tellurocyanate, Tetrathiocyanatodiamminochromate (Reineckate) und andere komplexe Cyanate anorganischer Basen (Tarifnr. 2848);
 - e) festes Wasserstoffperoxid (Tarifnr. 2854), Kohlenstoffoxysulfid, Thio-carbonylhalogenide, Cyan und Cyanhalogenide, Cyanamid und seine Metallderivate (Tarifnr. 2858), ausgenommen Kalziumcyanamid mit einem Gehalt an Stickstoff von nicht mehr als 25 Gewichtshundert-tellen des wasserfreien Stoffes (Kap. 31).
3. Zu Kap. 28 gehören nicht:
 - a) Natriumchlorid und andere mineralische Stoffe des Abschnitts V;
 - b) Erzeugnisse, die gleichzeitig der anorganischen und der organischen Chemie angehören, ausgenommen die vorstehend in Vorschrift 2 erwähnten;
 - c) die in den Vorschriften 1 bis 4 zu Kap. 31 genannten Erzeugnisse;
 - d) anorganische Erzeugnisse, die als Luminophore verwendet werden und zu Tarifnr. 3207 gehören;
 - e) künstlicher Graphit (Tarifnr. 3801); Feuerlöschmittel, aufgemacht als Ladungen für Feuerlöschgeräte oder als Feuerlöschgranaten oder -bomben der Tarifnr. 3817; Tintenentferner in Aufmachungen für den Einzelverkauf der Tarifnr. 3819; künstliche Kristalle aus Halogensalzen der Alkali- und Erdalkalimetalle oder aus Magnesiumoxid (ausgenommen optische Elemente) mit einem Stückgewicht von 2,5 g oder mehr der Tarifnr. 3819;
 - f) Edelsteine, Schmucksteine, synthetische oder rekonstituierte Steine, Pulver von Edelsteinen, Schmucksteinen oder synthetischen Steinen (Tarifnrn. 7102 bis 7104) und Edelmetalle des Kap. 71;
 - g) Metalle des Abschnitts XV, auch chemisch rein;
 - h) optische Elemente, z. B. aus Halogensalzen der Alkali- und Erdalkalimetalle oder aus Magnesiumoxid (Tarifnr. 9001).

Abschnitt VI. Erzeugnisse der chemischen Industrie und verwandter Industrien

Nummer	Warenbenennung	Maßstab
--------	----------------	---------

4. Chemisch einheitliche komplexe Säuren, die aus einer nichtmetallischen Säure des Teilkapitels II und einer metallischen Säure des Teilkapitels IV bestehen, gehören zu Tarifrnr. 2813.
5. Zu den Tarifrnrn. 2829 bis 2848 gehören nur Salze und Persalze von Metallen und von Ammonium.
Soweit in den einzelnen Tarifrnummern nichts anderes bestimmt ist, gehören Doppel- oder Komplexsalze zu Tarifrnr. 2848.
6. Zu Tarifrnr. 2850 gehören nur:
 - a) folgende spaltbare chemische Elemente und Isotope:
natürliches Uran und seine Isotope Uran 233 und 235, Plutonium und seine Isotope;
 - b) folgende radioaktive chemische Elemente:
Technetium, Promethium, Polonium, Astatin, Radon, Francium, Radium, Actinium, Protactinium, Neptunium, Americium und andere Elemente mit höherer Ordnungszahl;
 - c) alle anderen natürlich oder künstlich radioaktiven Isotope (einschließlich derjenigen der Edelmetalle und der unedlen Metalle der Abschnitte XIV und XV);
 - d) anorganische oder organische Verbindungen dieser Elemente oder Isotope, auch wenn sie chemisch nicht einheitlich sind, auch untereinander gemischt;
 - e) Legierungen (ausgenommen Ferrouren), Dispersionen und Cermets, die diese Elemente oder diese Isotope oder ihre anorganischen oder organischen Verbindungen enthalten;
 - f) gebrauchte (bestrahlte) Brennstoffelemente (z. B. Stäbe) von Kernreaktoren.

Der vorstehend und in den Tarifrnummern 2850 und 2851 gebrauchte Ausdruck „Isotope“ bezieht sich auch auf „angereicherte Isotope“, jedoch nicht auf chemische Elemente, die in der Natur als reine Isotope vorkommen, auch nicht auf an Uran 235 abgereichertes Uran.
7. Ferrophosphor mit einem Gehalt an Phosphor von 15 Gewichtshundertteilen oder mehr und Phosphorkupfer mit einem Gehalt an Phosphor von mehr als 8 Gewichtshundertteilen gehören zu Tarifrnr. 2855.
8. Chemische Elemente, z. B. Silizium und Selen, zur Verwendung in der Elektronik dotiert, verbleiben in diesem Kapitel, wenn sie in roh gezogenen Formen oder in Form von Zylindern oder Stäben vorliegen. Zu Scheiben, Plättchen oder ähnlichen Formen geschnitten gehören sie zu Tarifrnr. 3819.

Zusätzliche Vorschrift

Soweit nichts anderes bestimmt ist, gehören zu den in einer Nummer genannten Salzen auch die sauren und basischen Salze.

I. Chemische Elemente**Halogene (Fluor, Chlor, Brom, Jod):**

2801 11	Fluor	kg
2801 15	Brom	kg
2801 30	Chlor	kg
	Jod:	
2801 51	roh	kg
2801 59	anderes	kg
2802 00	Sublimierter oder gefällter Schwefel; kolloider Schwefel	kg

Kohlenstoff (insbesondere Ruß):

• 2803 10	Gasruß	kg
• 2803 20	Acetylenruß	kg
• 2803 30	Anthrazenruß	kg
• 2803 80	anderer	kg

Abschnitt VI. Erzeugnisse der chemischen Industrie und verwandter Industrien

Nummer	Warenbenennung	Maßstab
Wasserstoff; Edelgase; andere Nichtmetalle:		
2804 11	Wasserstoff	kg u. cbm
2804 15	Sauerstoff	kg u. cbm
2804 20	Edelgase (Helium, Neon, Argon, Krypton, Xenon)	g u. l
2804 30	Selen	kg
2804 40	Phosphor	kg
2804 55	Arsen, Tellur	kg
	Silizium, mit einem Gehalt an Si:	
2804 62	von 99,99 Gewichtsundertteilen oder mehr	kg
2804 63	von 99 bis weniger als 99,99 Gewichtsundertteilen	kg
2804 65	anderes Silizium	kg
2804 81	Stickstoff	kg
2804 85	Bor	kg

Alkali- und Erdalkalimetalle; Metalle der seltenen Erden, Yttrium und Scandium, auch untereinander gemischt oder legiert; Quecksilber:

Alkalimetalle:		
2805 11	Natrium, Kalium	kg
2805 29	Lithium	kg
2805 35	Rubidium, Cäsium	kg
Erdalkalimetalle:		
2805 51	Barium, Strontium	kg
Kalzium:		
2805 53	zu nuklearen Zwecken	kg
2805 54	anderes	kg
2805 60	Metalle der seltenen Erden, Yttrium und Scandium, auch untereinander gemischt oder legiert	kg
2805 70	Quecksilber	kg

II. Anorganische Säuren und Sauerstoffverbindungen der Nichtmetalle

Salzsäure (Chlorwasserstoffsäure); Chlorsulfonsäure (Chlorschwefelsäure):

2806 10	Salzsäure (Chlorwasserstoffsäure)	kg u. kg HCl
2806 50	Chlorsulfonsäure (Chlorschwefelsäure)	kg
2807 00	Schwefligsäureanhydrid (Schwefeldioxid)	kg

Schwefelsäure; Oleum:

Schwefelsäure:		
• 2808 10	von 60° Baumé oder weniger	kg u. kg SO ₃
• 2808 20	von mehr als 60° Baumé	kg u. kg SO ₃
• 2808 30	Oleum	kg

Salpetersäure; Nitriersäuren:

2809 10	Salpetersäure	kg
2809 50	Nitriersäuren (Gemische von Schwefelsäure und Salpetersäure)	kg

Abschnitt VI. Erzeugnisse der chemischen Industrie und verwandter Industrien

Nummer	Warenbenennung	Maßstab
2810 00	Phosphorsäureanhydrid und Phosphorsäuren (Meta-, Ortho- und Pyrophosphorsäure)	kg u. kg P_2O_5
	Arsenigsäureanhydrid; Arsensäureanhydrid und Arsensäuren:	
2811 10	Arsenigsäureanhydrid	kg
2811 30	Arsensäureanhydrid und Arsensäuren	kg
2812 00	Borsäure und Borsäureanhydrid	kg
	Andere anorganische Säuren und Sauerstoffverbindungen der Nichtmetalle:	
	Flußsäure (Fluorwasserstoffsäure):	
2813 11	wasserfrei	kg
2813 19	andere	kg
2813 20	Kieselsäureanhydrid (Siliziumdioxid)	kg
2813 30	Kohlensäureanhydrid (Kohlendioxid)	kg
2813 40	Phosphorverbindungen (z. B. Unterphosphorsäure, phosphorige Säure, Phosphortrioxid)	kg
	Schwefelverbindungen:	
2813 51	Schwefelsäureanhydrid (Schwefeltrioxid)	kg
2813 59	andere Schwefelverbindungen (z. B. Schwefelwasserstoff)	kg
2813 70	Stickstoffoxide	kg
2813 90	andere (z. B. Chlorsäure, Bromwasserstoff, Dijodpentoxid)	kg

III. Halogen-, Oxyhalogen- und Schwefelverbindungen der Nichtmetalle

Chloride, Oxychloride und andere Halogen- und Oxyhalogenverbindungen der Nichtmetalle:

	Chloride und Oxychloride der Nichtmetalle:	
2814 15	Schwefelchloride	kg
2814 25	Phosphorchloride und Phosphoroxychlorid	kg
2814 29	andere Chloride und Oxychloride der Nichtmetalle	kg
2814 50	andere Halogen- und Oxyhalogenverbindungen der Nichtmetalle	kg

Sulfide der Nichtmetalle, einschließlich Phosphortrisulfid:

2815 10	Schwefelkohlenstoff	kg
2815 20	Phosphorsulfide, einschließlich Phosphortrisulfid	kg
2815 99	andere (z. B. künstliche Arsensulfide)	kg

IV. Anorganische Basen sowie Metalloxide, -hydroxide und -peroxide

Ammoniak, verflüssigt oder gelöst (Salmiakgeist):

2816 10	verflüssigt	kg
2816 50	in wäßriger Lösung (Salmiakgeist), ausgenommen rohes Ammoniakwasser (Tarifnr. 3804)	kg u. kg N

Abschnitt VI. Erzeugnisse der chemischen Industrie und verwandter Industrien

Nummer	Warenbenennung	Maßstab
Natriumhydroxid (Ätznatron); Kaliumhydroxid (Ätzkali); Natrium- und Kaliumperoxid:		
Natriumhydroxid:		
2817 11	Ätznatron, fest	kg u. kg NaOH
2817 15	Natronlauge	kg u. kg NaOH
2817 40	Kaliumhydroxid, Natrium- und Kaliumperoxid	kg
Strontium-, Barium- und Magnesiumoxid, -hydroxid und -peroxid:		
2818 10	Magnesiumoxid, -hydroxid und -peroxid	kg
2818 30	Strontiumoxid, -hydroxid und -peroxid	kg
2818 40	Bariumoxid, -hydroxid und -peroxid	kg
2819 00	Zinkoxid; Zinkperoxid	kg
Aluminiumoxid und -hydroxid; künstlicher Korund:		
2820 10	Aluminiumoxid (wasserfreie Tonerde)	kg
2820 30	Aluminiumhydroxid (Tonerdehydrat)	kg
2820 50	künstlicher Korund	kg
2821 00	Chromoxide und -hydroxide	kg
Manganoxide:		
2822 10	Mangandioxid (künstlicher Braunstein)	kg
2822 90	andere (z. B. Manganesquioxid)	kg
Eisenoxide und -hydroxide, einschließlich Farberden auf der Grundlage von natürlichem Eisenoxid mit einem Gehalt an gebundenem Eisen, berechnet als Fe₂O₃, von 70 Gewichtshundertteilen oder mehr:		
• 2823 10	künstliche Eisenoxide	kg
• 2823 90	andere	kg
2824 00	Kobaltoxide und -hydroxide	kg
2825 00	Titanoxide	kg
2826 00	Zinnoxide: Stannoxid (Braunoxid) und Stannioxid (Zinnsäureanhydrid) ..	kg
Bleioxide, einschließlich Mennige und Orangemennige:		
2827 10	Bleimennige (Minium) und Orangemennige	kg
2827 90	andere (z. B. Bleiglätte, Bleidioxid)	kg
Hydrazin und Hydroxylamin und ihre anorganischen Salze; andere anorganische Basen, Metalloxide, -hydroxide und -peroxide:		
2828 01	Hydrazin und Hydroxylamin und ihre anorganischen Salze	kg
2828 05	Lithiumoxid und -hydroxid	kg
2828 06	Kalziumoxid, -hydroxid und -peroxid	kg

Abschnitt VI. Erzeugnisse der chemischen Industrie und verwandter Industrien

Nummer	Warenbenennung	Maßstab
2828 11	Berylliumoxid und -hydroxid	kg
2828 21	Nickeloxide und -hydroxide	kg
2828 30	Molybdän- und Wolframoxide und -hydroxide	kg
2828 41	Vanadiumoxide und -hydroxide	kg
2828 50	Cadmiumoxid und -hydroxid	kg
2828 60	Antimonoxide	kg
2828 71	Zirkonoxid und Germaniumoxide	kg
2828 73	Kupferoxide und -hydroxide	kg
2828 81	Quecksilberoxide	kg
2828 99	andere (z. B. Manganhydroxide)	kg

V. Metallsalze und -persalze der anorganischen Säuren

Fluoride; Fluorosilikate, Fluoroborate und andere Fluorosalze:

Fluoride:

2829 21	Ammonium- und Natriumfluoride	kg
2829 29	andere Fluoride	kg

Fluorosilikate, Fluoroborate und andere Fluorosalze:

2829 51	Natrium- und Kaliumfluorosilikat	kg
2829 55	Kaliumfluorozirkonat	kg
2829 61	Natriumfluoroaluminat (Aluminiumnatriumfluorid)	kg
2829 69	andere Fluorosalze	kg

Chloride und Oxychloride:

Chloride:

2830 11	Aluminiumchlorid	kg
2830 15	Ammoniumchlorid (Salmiak)	kg
2830 25	Kalziumchlorid	kg
2830 31	Kobaltchlorid	kg
2830 35	Magnesiumchlorid	kg
2830 41	Nickelchlorid	kg
2830 45	Zinkchlorid	kg
2830 51	Lithiumchlorid	kg
2830 62	Zinnchlorid	kg
2830 66	Eisenchlorid	kg
2830 69	andere Chloride, ausgenommen Natriumchlorid (Tarifnr. 2501), Zinn- und Zinkammoniumchlorid (Tarifnr. 2848) und Kalium- chlorid (Tarifnr. 3104)	kg

Oxychloride:

2830 81	Blei- und Kupferoxychloride	kg
2830 89	andere (z. B. Chrom-, Wismut-, Wolframoxychlorid)	kg

Chlorite und Hypochlorite:

2831 10	Chlorite (z. B. Aluminium-, Blei-, Natriumchlorit)	kg
	Hypochlorite:	
2831 51	Natrium- und Kaliumhypochlorit	kg
2831 59	andere (z. B. Ammonium-, Kalziumhypochlorit)	kg

Abschnitt VI. Erzeugnisse der chemischen Industrie und verwandter Industrien

Nummer	Warenbenennung	Maßstab
Chlorate und Perchlorate:		
Chlorate:		
2832 11	Ammonium- und Kaliumchlorat	kg
2832 15	Natriumchlorat	kg
2832 17	Bariumchlorat	kg
2832 19	andere Chlorate	kg
Perchlorate:		
2832 51	Kaliumperchlorat	kg
2832 53	Ammoniumperchlorat	kg
2832 55	Natriumperchlorat	kg
2832 59	andere Perchlorate	kg
Bromide und Oxybromide; Bromate und Perbromate; Hypobromite:		
2833 30	Kalium- und Natriumbromid	kg
2833 99	andere Bromide; Oxybromide; Bromate; Perbromate; Hypobromite ..	kg
Jodide und Oxyjodide; Jodate und Perjodate:		
2834 11	Ammonium-, Kalium- und Natriumjodid	kg
2834 19	andere Jodide; Oxyjodide; Jodate und Perjodate	kg
Sulfide, einschließlich Polysulfide:		
Sulfide, einschließlich Hydrosulfide:		
2835 10	Natriumsulfid	kg
2835 20	Cadmiumsulfid	kg
2835 31	Kalium-, Barium-, Zinn- und Quecksilbersulfid	kg
2835 35	Kalzium-, Antimon- und Eisensulfid	kg
2835 70	Zinksulfid	kg
2835 80	andere Sulfide	kg
Polysulfide:		
2835 91	Kalium-, Kalzium-, Barium-, Eisen- und Zinnpolysulfid	kg
2835 99	andere Polysulfide	kg
2836 00	Dithionite (Hydrosulfite), auch durch organische Stoffe stabilisiert; Sulfoxylate	kg
Sulfite und Thiosulfate:		
Sulfite:		
2837 10	Kaliumsulfite	kg
2837 20	Natriumbisulfit und Natriummetabisulfit	kg
2837 50	andere Sulfite (z. B. Natriumsulfit)	kg
2837 70	Thiosulfate	kg

Abschnitt VI. Erzeugnisse der chemischen Industrie und verwandter Industrien

Nummer	Warenbenennung	Maßstab
Sulfate und Alaune; Persulfate:		
Sulfate:		
2838 11	Kaliumsulfat mit einem Gehalt an K_2O von mehr als 52 Gewichtshundertteilen (anderes: Warennr. 310430) und Kaliumbisulfat	kg
2838 15	Magnesiumsulfat	kg
2838 23	Nickelsulfat	kg
2838 27	Quecksilber- und Bleisulfat	kg
Bariumsulfat, künstlich:		
2838 31	Röntgenqualität	kg
2838 39	anderes	kg
Natriumsulfat:		
2838 41	kalzinisiert	kg
2838 45	kristallisiert (Glaubersalz)	kg
2838 47	Natriumbisulfat	kg
2838 51	Eisensulfate	kg
2838 53	Kobalt- und Titansulfat	kg
2838 55	Kupfersulfate	kg
2838 61	Zinksulfat	kg
2838 63	Cadmiumsulfat	kg
2838 65	Aluminium- und Chromsulfat	kg
2838 69	andere Sulfate, ausgenommen Doppelsalze (Tarifnr. 2848) und Erzeugnisse des Kap. 31	kg
2838 70	Alaune	kg
2838 80	Persulfate (z. B. Ammonium-, Kaliumpersulfat)	kg

Nitrite und Nitrate:

2839 01	Nitrite (z. B. Barium-, Natriumnitrit), ausgenommen Natriumkobaltnitrit (Warennr. 2848 99)	kg
Nitrate:		
2839 10	Bariumnitrat	kg
2839 21	Beryllium-, Cadmium-, Kobalt- und Nickelnitrat	kg
2839 27	Bleinitrat	kg
2839 31	Kupfer- und Quecksilbernitrat	kg
2839 37	Wismutnitrat, basisch (Wismutsubnitrat)	kg
2839 40	Kaliumnitrat	kg
2839 50	Natriumnitrat mit einem Gehalt an Stickstoff von mehr als 16,3 Gewichtshundertteilen (anderes: Tarifnr. 3102)	kg
2839 99	andere Nitrate, ausgenommen Doppelsalze (Tarifnr. 2848)	kg

Abschnitt VI. Erzeugnisse der chemischen Industrie und verwandter Industrien

Nummer	Warenbenennung	Maßstab
Phosphite, Hypophosphite und Phosphate:		
2840 05	Phosphite und Hypophosphite	kg
Phosphate:		
2840 10	Polyphosphate	kg
andere Phosphate:		
• Natriumphosphate:		
• 2840 15	Trinatriumphosphat	kg
• 2840 18	andere Natriumphosphate	kg
2840 21	Ammoniumphosphate, ausgenommen die in Vorschrift 4 zu Kap. 31 genannten Erzeugnisse	kg
Kalziumphosphate, ausgenommen Phosphate der Tarifr. 2510 und die in Vorschrift 2 A zu Kap. 31 genannten Erzeugnisse:		
• 2840 31	Dikalziumphosphat	kg
2840 39	andere Kalziumphosphate	kg
2840 40	Kaliumphosphate	kg
2840 90	andere (z. B. Aluminium-, Eisen-, Manganphosphat), ausgenommen Doppelsalze (Tarifr. 2848)	kg
Arsenite und Arsenate:		
2841 10	Arsenite	kg
2841 30	Arsenate	kg
Karbonate und Perkarbonate, einschließlich des handelsüblichen Ammoniumkarbonats:		
Karbonate:		
2842 11	Kalziumkarbonat, künstlich	kg
2842 15	Magnesiumkarbonate, künstlich	kg
2842 25	Bleikarbonate (z. B. Bleiweiß)	kg
2842 32	Natriumkarbonat (Soda)	kg
2842 35	Natriumbikarbonat (saures Natriumkarbonat)	kg
2842 41	Ammoniumkarbonate	kg
2842 45	Kaliumkarbonate	kg
2842 51	Kobaltkarbonate, Berylliumkarbonat	kg
2842 55	Nickelkarbonate	kg
2842 57	Lithiumkarbonat	kg
2842 61	Kupferkarbonate	kg
2842 64	Wismutkarbonate	kg
2842 69	andere (z. B. Strontium-, Zinkkarbonat)	kg
2842 80	Perkarbonate (z. B. Kaliumperkarbonat)	kg

Abschnitt VI. Erzeugnisse der chemischen Industrie und verwandter Industrien

Nummer	Warenbenennung	Maßstab
Einfache und komplexe Cyanide:		
einfache Cyanide:		
2843 11	Natrium-, Kalium- und Kalziumcyanid	kg
2843 15	Cadmiumcyanid	kg
2843 19	andere einfache Cyanide	kg
2843 50	komplexe Cyanide	kg
2844 00	Fulminate, Cyanate, Rhodanide	kg
Silikate, einschließlich der handelsüblichen Natrium- und Kaliumsilikate:		
Natriumsilikate:		
• 2845 12	Natriummetasilikat	kg
• 2845 14	andere Natriumsilikate	kg
2845 15	Kaliumsilikat	kg
2845 30	Zirkonsilikat	kg
2845 90	andere (z. B. Barium-, Blei-, Zinksilikat), ausgenommen künstliche Zeolithe (Tarifnr. 3819)	kg
Borate und Perborate:		
Borate:		
2846 12	Natriumborat, wasserfrei: zum Herstellen von Natriumperborat (nur Einfuhr; Ausfuhr: Warenr. 2846 14)	kg
2846 14	anderes wasserfreies Natriumborat	kg
2846 19	Natriumborat, wasserhaltig	kg
2846 40	andere (z. B. Blei-, Zinkborat)	kg
Perborate:		
2846 50	Natriumperborat	kg
2846 80	andere (z. B. Kaliumperborat)	kg
Salze der Säuren der Metalloxyde (z. B. Chromate, Permanganate, Stannate):		
2847 15	Antimonate (z. B. Blei-, Kaliumantimonat)	kg
2847 21	Barium-, Blei-, Strontium- und Zinkchromate	kg
2847 30	Molybdate (z. B. Ammonium-, Natriummolybdat)	kg
2847 40	Manganite, Manganate und Permanganate	kg
2847 50	Vanadate (z. B. Ammonium-, Natriumvanadat) und Zinkate	kg
2847 60	Wolframate (z. B. Kalzium-, Natriumwolframat)	kg
2847 90	andere (z. B. Aluminate, Ferrate, Titanate)	kg

Abschnitt VI. Erzeugnisse der chemischen Industrie und verwandter Industrien

Nummer	Warenbenennung	Maßstab
Andere Salze und Persalze der anorganischen Säuren, ausgenommen Azide:		
2848 10	Einfach-, Doppel- und Komplexsalze der Säuren des Selen oder des Tellurs	kg
2848 65	Doppelphosphate und komplexe Phosphate	kg
2848 71	Doppelkarbonate und komplexe Karbonate	kg
2848 75	Doppelsilikate und komplexe Silikate	kg
2848 81	Ammoniumzinkchlorid (Zinkammoniumchlorid)	kg
2848 99	andere	kg

VI. Verschiedenes

Edelmetalle in kolloidem Zustand; Edelmetallamalgame; Salze und andere anorganische oder organische Verbindungen der Edelmetalle, auch chemisch nicht einheitlich:

Edelmetalle in kolloidem Zustand:		
2849 11	Silber	g
2849 19	andere	g
2849 30	Edelmetallamalgame	g
Salze und andere anorganische oder organische Verbindungen der Edelmetalle, auch chemisch nicht einheitlich:		
des Silbers:		
2849 51	Silbernitrat	g
2849 59	andere (z. B. Silberoxid, -bromid, -lactat)	g
2849 90	anderer Edelmetalle (z. B. Aurooxid, Chlorogoldsäure, Natriumhexachloroplatinat, Rhodiumsulfat)	g

Spaltbare chemische Elemente und spaltbare Isotope; andere radioaktive chemische Elemente und radioaktive Isotope; ihre anorganischen oder organischen Verbindungen, auch chemisch nicht einheitlich; Legierungen, Dispersionen und Cermets, die diese Elemente oder diese Isotope oder ihre anorganischen oder organischen Verbindungen enthalten:

spaltbare chemische Elemente und spaltbare Isotope; ihre Verbindungen, Legierungen, Dispersionen und Cermets, einschließlich der gebrauchten (bestrahlten) Brennstoffelemente von Kernreaktoren (nicht bestrahlte Elemente: Tarifnr. 8459):		
natürliches Uran:		
2850 11	roh; Bearbeitungsabfälle und Schrott	kg
verarbeitet:		
2850 15	Stäbe (Stangen), Profile, Draht, Bleche, Blätter und Bänder	kg
2850 19	anderes natürliches Uran, verarbeitet	kg
2850 41	Verbindungen des natürlichen und des angereicherten Urans	kg
2850 49	andere	kg

Abschnitt VI. Erzeugnisse der chemischen Industrie und verwandter Industrien

Nummer	Warenbenennung	Maßstab
	künstlich radioaktive Isotope und ihre Verbindungen:	
2850 52	Multicuriequellen (mindestens 50 Curie je Quelle)	g u. C
2850 58	andere (Art angeben)	g u. mC
2850 90	andere radioaktive chemische Elemente und radioaktive Isotope; ihre Verbindungen, Legierungen, Dispersionen und Cermets	g u. mC
	Isotope chemischer Elemente, soweit nicht in Tarifrnr. 2850 genannt; ihre anorganischen oder organischen Verbindungen, auch chemisch nicht einheitlich:	
2851 10	Deuterium und seine Verbindungen (einschließlich schweres Wasser); deuteriumhaltige Mischungen und Lösungen, bei denen das zahlenmäßige Verhältnis der Deuteriumatome zu den Wasserstoff- atomen größer als 1 : 5000 ist	g
2851 30	andere (z. B. künstlich getrennte stabile Isotope)	g
	Anorganische oder organische Verbindungen des Thoriums, des an Uran 235 abgereicherten Urans und der Metalle der seltenen Erden, des Yttriums und des Scandiums, auch untereinander gemischt:	
2852 11	Thoriumverbindungen	kg
2852 15	Verbindungen des an Uran 235 abgereicherten Urans und Mischun- gen von diesen Verbindungen mit Thoriumverbindungen	kg
2852 30	Cerverbindungen (z. B. Ceroxid, -oxalat)	kg
2852 90	andere (z. B. Lanthanbromid, Scandiumoxalat, Yttriumoxid)	kg
2853 00	Flüssige Luft (einschließlich der von Edelgasen befreiten flüssigen Luft); Preßluft	kg
	Wasserstoffperoxid, auch fest:	
2854 10	fest	kg
2854 90	anderes	kg
	Phosphide:	
2855 10	Ferrophosphor (Eisenphosphid) mit einem Gehalt an Phosphor von 15 Gewichtshundertteilen oder mehr (anderes: Tarifrnr. 7301) ..	kg
2855 20	Kupfer und Kupferlegierungen mit einem Gehalt an Phosphor von mehr als 8 Gewichtshundertteilen (anderes: Kap. 74)	kg
2855 99	andere (z. B. Zinkphosphid, Phosphin)	kg

Abschnitt VI. Erzeugnisse der chemischen Industrie und verwandter Industrien

Nummer	Warenbenennung	Maßstab
Karbid (z. B. Siliziumkarbid, Borkarbid, Metallkarbid):		
2856 10	Siliziumkarbid	kg
2856 20	Kalziumkarbid	kg
2856 30	Borkarbid	kg
2856 40	Aluminium-, Chrom-, Molybdän-, Wolfram-, Vanadium-, Tantal- und Titankarbid	kg
2856 99	andere (z. B. Beryllium-, Zirkonkarbid)	kg
Hydride, Nitride, Azide, Silicide und Boride:		
Hydride:		
2857 11	Lithiumhydrid	kg
2857 19	andere (z. B. Kalziumhydrid, Arsin)	kg
2857 31	Nitride	kg
2857 39	Azide	kg
2857 51	Kalziumsilicid und andere Silicide, ausgenommen Ferrolegierungen (Tarifnr. 7302)	kg
2857 70	Boride	kg
Andere anorganische Verbindungen, einschließlich des destillierten Wassers, Leitfähigkeitswassers oder Wassers von gleicher Reinheit und der Amalgame von anderen Metallen als Edelmetallen:		
2858 10	destilliertes Wasser, Leitfähigkeitswasser oder Wasser von gleicher Reinheit	kg
2858 90	andere	kg

Kapitel 29

Organische chemische Erzeugnisse

Vorschriften

1. Soweit in einzelnen Nummern dieses Kapitels nichts anderes bestimmt ist, gehören zu Kap. 29 nur:
 - a) isolierte chemisch einheitliche organische Verbindungen, auch wenn sie Verunreinigungen enthalten;
 - b) Isomerenmischungen der gleichen organischen Verbindung (auch wenn sie Verunreinigungen enthalten), ausgenommen Isomerenmischungen (andere als Stereoisomere) gesättigter oder ungesättigter acyclischer Kohlenwasserstoffe (Kap. 27);
 - c) Erzeugnisse der Tarifrnr. 2938 bis 2942, Äther und Ester von Zuckern und ihre Salze der Tarifrnr. 2943 und die Erzeugnisse der Tarifrnr. 2944, auch wenn sie chemisch nicht einheitlich sind;
 - d) wäßrige Lösungen der vorstehend in a) bis c) genannten Erzeugnisse;
 - e) andere Lösungen der vorstehend in a) bis c) genannten Erzeugnisse, sofern die Aufmachung in derartigen Lösungen üblich und ausschließlich aus Sicherheits- oder Transportgründen erforderlich ist; außerdem darf das Erzeugnis durch den Zusatz des Lösungsmittels keine besondere Eignung zu bestimmten Verwendungszwecken erhalten haben;
 - f) die vorstehend in a) bis e) genannten Erzeugnisse mit Zusatz eines zu ihrer Erhaltung oder ihrem Transport notwendigen Stabilisierungsmittels;
 - g) die vorstehend in a) bis f) genannten Erzeugnisse, denen ein Antistaubmittel oder zum leichteren Erkennen oder aus Sicherheitsgründen ein Farbmittel oder ein Riechstoff zugesetzt worden ist, vorausgesetzt, daß diese Zusätze das Erzeugnis nicht für bestimmte Verwendungszwecke geeigneter machen als für den allgemeinen Gebrauch;
 - h) standardisierte Diazoniumsalze und als Kupplungskomponenten für diese Salze dienende standardisierte Arylide sowie standardisierte Echtfarbbasen für Azofarbstoffe.
2. Zu Kap. 29 gehören nicht:
 - a) Waren der Tarifrnr. 1504 und Glycerin (Tarifrnr. 1511);
 - b) Äthylalkohol (Tarifrnr. 2208 oder 2209);
 - c) Methan und Propan (Tarifrnr. 2711);
 - d) die in der Vorschrift 2 zu Kap. 28 aufgeführten Kohlenstoffverbindungen;
 - e) Harnstoff (Tarifrnr. 3102 oder 3105);
 - f) pflanzliche und tierische Farbstoffe (Tarifrnr. 3204), synthetische organische Farbstoffe, synthetische organische Erzeugnisse, die als Luminophore verwendet werden, auf die Faser aufziehende optische Aufheller und natürlicher Indigo (Tarifrnr. 3205) sowie Färbemittel in Formen oder Packungen für den Einzelverkauf (Tarifrnr. 3209);
 - g) Metaldehyd, Hexamethylentetramin und ähnliche Erzeugnisse in Tafelchen, Stäbchen oder ähnlichen Formen, aus denen sich ihre Verwendung als Brennstoff ergibt, sowie flüssige Brennstoffe für Feuerzeuge oder Feueranzünder in Behältnissen mit einem Fassungsvermögen von 300 ccm oder weniger (Tarifrnr. 3608);
 - h) Feuerlöschmittel, aufgemacht als Ladungen für Feuerlöschgeräte oder als Feuerlöschgranaten oder -bomben der Tarifrnr. 3817; Tintenentferner in Aufmachungen für den Einzelverkauf der Tarifrnr. 3819;
 - i) optische Elemente, z. B. aus Äthylendiamintartrat (Tarifrnr. 9001).
3. Kommen für ein Erzeugnis zwei oder mehr Tarifnummern dieses Kapitels in Betracht, so ist es der letzten dieser Tarifnummern zuzuweisen.
4. Sofern nichts anderes bestimmt ist, umfaßt in den Tarifrnr. 2903 bis 2905, 2907 bis 2910, 2912 bis 2921, 2922 und 2923 jede Erwähnung der Halogen-, Sulfo-, Nitro- und Nitrosoderivate auch die Mischderivate (z. B. Sulfohalogen-, Nitrohalogen-, Nitrosulfo- und Nitrosulfohalogen-derivate). Nitro- oder Nitrosogruppen gelten nicht als Stickstofffunktionen im Sinne der Tarifrnr. 2930.
5. a) Aus organischen Verbindungen mit Säurefunktion der Teilkapitel I bis VII mit organischen Verbindungen der gleichen Teilkapitel gebildete Ester sind der letzten Tarifnummer dieser Teilkapitel zuzuweisen, die für eine ihrer Komponenten in Betracht kommt.

Abschnitt VI. Erzeugnisse der chemischen Industrie und verwandter Industrien

Nummer	Warenbenennung	Maßstab
--------	----------------	---------

- b) Aus Äthylalkohol oder Glycerin mit organischen Verbindungen mit Säurefunktion der Teilkapitel I bis VII gebildete Ester sind bei der gleichen Tarifnummer wie die entsprechende Verbindung mit Säurefunktion einzuordnen.
- c) Salze der vorstehend in a) oder b) genannten Ester mit anorganischen Basen sind wie die entsprechenden Ester zu behandeln.
- d) Aus anderen organischen Verbindungen mit Säurefunktion oder Phenolfunktion der Teilkapitel I bis VII mit anorganischen Basen gebildete Salze sind bei der gleichen Tarifnummer wie die entsprechenden organischen Verbindungen mit Säurefunktion oder Phenolfunktion einzuordnen.
- e) Die Halogenide der Carbonsäuren sind bei den Tarifnummern der entsprechenden Säuren einzureihen.
6. Die Verbindungen der Tarifnrn. 2931 bis 2934 sind organische Verbindungen, deren Molekel außer Wasserstoff-, Sauerstoff- oder Stickstoffatomen andere unmittelbar an den Kohlenstoff gebundene Nichtmetall- oder Metallatome (z. B. Schwefel, Arsen, Quecksilber, Blei) enthält. Die Tarifnrn. 2931 (organische Thioverbindungen) und 2934 (andere organisch-anorganische Verbindungen) umfassen nicht solche Sulfo- oder Halogenderivate (einschließlich Mischderivate), die, abgesehen von Wasserstoff, Sauerstoff oder Stickstoff, in unmittelbarer Bindung an den Kohlenstoff nur Schwefel- oder Halogenatome enthalten, die ihnen den Charakter von Sulfo- oder Halogenderivaten (einschließlich Mischderivate) verleihen.
7. Zu Tarifnr. 2935 (heterocyclische Verbindungen) gehören nicht innere Äther, innere Halbacetale, Methylenäther der zweiwertigen Orthophenole, Epoxide mit drei- oder viergliedrigem Ring, cyclische Acetale, cyclische Polymere der Aldehyde, der Thioaldehyde oder der Aldimine, Anhydride mehrbasischer Säuren, cyclische Ester mehrwertiger Alkohole mit mehrbasischen Säuren, cyclische Ureide und cyclische Thioureide, Imide mehrbasischer Säuren, Hexamethylentetramin und Trimethyltrinitritamin.

I. Kohlenwasserstoffe, ihre Halogen-, Sulfo-, Nitro- und Nitrosoderivate

Kohlenwasserstoffe:

acyclische Kohlenwasserstoffe, chemisch einheitlich:	
2901 12	zur Verwendung als Kraft- oder Heizstoffe (nur Einfuhr; Ausfuhr: Warenrn. 2901 15 bis 2901 19) kg
andere:	
2901 15	gesättigt kg
ungesättigt:	
2901 16	Butylen, Butadien, Methylbutadien kg
• 2901 22	Äthylen kg
• 2901 24	Propylen kg
• 2901 29	andere ungesättigte acyclische Kohlenwasserstoffe kg
Cycloterpene, chemisch einheitlich:	
2901 32	Pinene, Camphen, Dipenten kg
2901 38	andere Cycloterpene kg
andere alicyclische Kohlenwasserstoffe, chemisch einheitlich:	
2901 41	Azulene kg
andere:	
2901 42	zur Verwendung als Kraft- oder Heizstoffe (nur Einfuhr; Ausfuhr: Warenrn. 2901 44 und 2901 48) kg
andere:	
2901 44	Cyclohexan kg
2901 48	andere alicyclische Kohlenwasserstoffe kg

Abschnitt VI. Erzeugnisse der chemischen Industrie und verwandter Industrien

Nummer	Warenbenennung	Maßstab
	aromatische Kohlenwasserstoffe, chemisch einheitlich:	
	Benzol, Toluol, Xylole:	
2901 50	zur Verwendung als Kraft- oder Heizstoffe (nur Einfuhr; Ausfuhr: Warenrn. 2901 52 bis 2901 59)	kg
	andere:	
2901 52	Benzol	kg
2901 54	Toluol	kg
	Xylole:	
2901 56	o-Xylol	kg
2901 57	m-Xylol	kg
2901 58	p-Xylol	kg
2901 59	Isomerengemische	kg
2901 61	Anthrazen mit einem Anthrazengehalt von mehr als 85 Gewichts- hundertteilen (anderes: Tarifnr. 2707)	kg
2901 65	Naphthalin mit einem Erstarrungspunkt von mindestens 79,4° C (anderes: Tarifnr. 2707)	kg
2901 71	Diphenyl, Triphenyle	kg
2901 76	Styrol, Äthylbenzol, Isopropylbenzol (Cumol)	kg
2901 89	andere aromatische Kohlenwasserstoffe	kg
	Halogenderivate der Kohlenwasserstoffe:	
2902 02	Fluoride und Polyfluoride der acyclischen Kohlenwasserstoffe	kg
	gesättigte Chloride und Polychloride der acyclischen Kohlenwasser- stoffe:	
2902 08	Methyl-, Äthylchlorid	kg
	Trichlormethan (Chloroform):	
2902 11	in pharmazeutischer oder analytischer Qualität	kg
2902 19	anderes Trichlormethan	kg
2902 23	Methylen-, Äthylenchlorid; Tetrachlormethan (Tetrachlorkohlenstoff)	kg
2902 25	Tetrachloräthan, Hexachloräthan (Perchloräthan)	kg
2902 29	andere gesättigte Chloride und Polychloride der acyclischen Koh- lenwasserstoffe	kg
	ungesättigte Chloride und Polychloride der acyclischen Kohlenwas- serstoffe:	
2902 31	Perchloräthylen (Tetrachloräthylen)	kg
2902 33	Vinylchlorid, monomer	kg
2902 35	Trichloräthylen	kg
• 2902 36	Allylchlorid, Methallylchlorid (beta-Methyl-Allylchlorid)	kg
• 2902 38	andere ungesättigte Chloride und Polychloride der acyclischen Kohlenwasserstoffe	kg
2902 40	Bromide und Polybromide, Jodide und Polyjodide, Mischderivate der acyclischen Kohlenwasserstoffe	kg

Abschnitt VI. Erzeugnisse der chemischen Industrie und verwandter Industrien

Nummer	Warenbenennung	Maßstab
Halogenderivate der alicyclischen Kohlenwasserstoffe:		
2902 71	Hexachlorcyclohexan	kg
2902 79	andere Halogenderivate der alicyclischen Kohlenwasserstoffe	kg
Halogenderivate der aromatischen Kohlenwasserstoffe:		
2902 81	Monochlorbenzol	kg
2902 82	Paradichlorbenzol	kg
• 2902 95	Dichlordiphenyltrichloräthan (DDT)	kg
• 2902 98	andere Halogenderivate der aromatischen Kohlenwasserstoffe	kg
Sulfo-, Nitro- und Nitrosoderivate der Kohlenwasserstoffe:		
2903 10	Sulfoderivate (z. B. Benzolsulfonsäure, Naphthalindisulfonsäure)	kg
Nitro- und Nitrosoderivate:		
2903 41	Trinitrotoluole, Dinitronaphthaline	kg
2903 49	andere	kg
Mischderivate:		
2903 71	Sulfohalogenderivate	kg
2903 79	andere	kg

II. Alkohole, ihre Halogen-, Sulfo-, Nitro- und Nitrosoderivate

Acyclische Alkohole, ihre Halogen-, Sulfo-, Nitro- und Nitrosoderivate:

einwertige gesättigte Alkohole:		
2904 11	Methylalkohol, ausgenommen roher Holzgeist (Warennr. 3809 50) ...	kg
2904 15	Propylalkohole	kg
Butylalkohole:		
2904 22	normal-Butylalkohol (Butanol-1)	kg
2904 23	tertiärer Butylalkohol	kg
2904 24	andere Butylalkohole	kg
•	Octylalkohole:	
• 2904 26	2-Äthylhexanol	kg
• 2904 28	andere Octylalkohole	kg
2904 31	Lauryl-, Cetyl- und Stearylalkohol	kg
2904 33	Amylalkohole	kg
2904 39	andere (z. B. Capryl-, Heptyl-, Methylamylalkohol), ausgenommen Äthylalkohol (Kap. 22), einschließlich der Halogen-, Sulfo-, Nitro- und Nitrosoderivate	kg
einwertige ungesättigte Alkohole:		
2904 41	Citronellol, Geraniol, Linalool, Nerol, Rhodinol	kg
2904 45	Allylalkohol	kg
2904 49	andere (z. B. Oleylalkohol, Methylpentinol, Phytol), einschließlich der Halogen-, Sulfo-, Nitro- und Nitrosoderivate	kg
zweiwertige Alkohole:		
2904 51	Äthylenglykol	kg
2904 55	Propylenglykol	kg
2904 56	Hexylenglykol	kg
2904 59	andere (z. B. Butylen-, Hexamethylenglykol)	kg

Abschnitt VI. Erzeugnisse der chemischen Industrie und verwandter Industrien

Nummer	Warenbenennung	Maßstab
	drei- und vierwertige Alkohole:	
2904 61	Pentaerythrit	kg
2904 68	andere (z. B. Hexantriol, Trimethylolpropan), ausgenommen Glycerin (Tarifnr. 1511)	kg
	fünf- und höherwertige Alkohole:	
2904 72	Mannit	kg
2904 73	Sorbit	kg
2904 79	andere (z. B. Adonit, Dulcit)	kg
2904 80	Halogen-, Sulfo-, Nitro- und Nitrosoderivate der mehrwertigen Alkohole	kg
	Cyclische Alkohole, ihre Halogen-, Sulfo-, Nitro- und Nitrosoderivate:	
2905 10	Cyclohexanol, Methyl- und Dimethylcyclohexanol	kg
2905 20	Menthol	kg
2905 30	Sterine (z. B. Cholesterin)	kg
2905 40	Terpin, Terpinhydrat, Terpeneol	kg
2905 51	Zimtalkohol	kg
• 2905 53	Benzylalkohol	kg
• 2905 56	Phenyläthylalkohol	kg
2905 60	Inosite	kg
	andere, einschließlich der Halogen-, Sulfo-, Nitro- und Nitrosoderivate:	
2905 91	alicyclische Alkohole (z. B. Borneol)	kg
2905 95	aromatische Alkohole (z. B. Benzhydrol)	kg

III. Phenole, Phenolalkohole, ihre Halogen-, Sulfo-, Nitro- und Nitrosoderivate

Phenole und Phenolalkohole:

2906 11	Phenol, chemisch einheitlich (anderes: Tarifnr. 2707), und seine Salze ..	kg
2906 13	Kresole, chemisch einheitlich (anderes: Tarifnr. 2707), und ihre Salze ..	kg
2906 15	Xylenole, chemisch einheitlich (anderes: Tarifnr. 2707), und ihre Salze ..	kg
2906 21	Dioxynaphthaline und ihre Salze	kg
2906 25	2,2-Di-(p-hydroxyphenyl)-propan	kg
2906 30	Hydrochinon	kg
2906 40	Octylphenol, Nonylphenol und ihre Salze	kg
2906 60	Thymol, Carvacrol	kg
	andere Phenole:	
2906 71	einwertige (z. B. Naphthole)	kg
	mehrwertige:	
2906 81	pharmazeutische Chemikalien ¹⁾	kg
2906 89	andere (z. B. Resorcin)	kg
2906 95	Phenolalkohole	kg

¹⁾ Pharmazeutische Chemikalien sind Erzeugnisse, die eine therapeutische Wirkung besitzen und daher ausschließlich oder überwiegend in der Pharmazie verwendet werden. Als solche gelten auch Erzeugnisse im Sinne der Vorschrift 3 d zu Kap. 30.

Abschnitt VI. Erzeugnisse der chemischen Industrie und verwandter Industrien

Nummer	Warenbenennung	Maßstab
--------	----------------	---------

Halogen-, Sulfo-, Nitro- und Nitrosoderivate der Phenole und Phenolalkohole:

2907 10	Halogenderivate	kg
2907 20	Sulfoderivate	kg
Nitro- und Nitrosoderivate:		
2907 31	Trinitrophenol (Pikrinsäure); Bleitritnitroresorcinat; Trinitroxylene und ihre Salze	kg
2907 33	Dinitrokresole, Trinitrometakresol	kg
2907 39	andere Nitro- und Nitrosoderivate	kg
2907 60	Mischderivate	kg

IV. Äther, Alkoholperoxide, Ätherperoxide, Epoxide mit drei- oder viergliedrigem Ring, Acetale und Halbacetale, ihre Halogen-, Sulfo-, Nitro- und Nitrosoderivate

Äther, Ätheralkohole, Ätherphenole, Ätherphenolalkohole, Alkoholperoxide und Ätherperoxide, ihre Halogen-, Sulfo-, Nitro- und Nitrosoderivate:

acyclische Äther und Ätheralkohole:

2908 10	Diäthyläther (Äthyläther, Schwefeläther)	kg
2908 12	Dichlordiäthyläther	kg

Ätheralkohole:

2908 21	Diäthylenglykol	kg
---------	-----------------------	----

Monoäther des Äthylenglykols und des Diäthylenglykols:

• 2908 24	Monomethyläther	kg
• 2908 26	Monobutyläther	kg
• 2908 28	andere Monoäther des Äthylenglykols und des Diäthylenglykols	kg

2908 29	andere acyclische Ätheralkohole	kg
---------	---------------------------------------	----

2908 30	andere acyclische Äther (z. B. Butyläthyläther, 1,4-Dioxan)	kg
---------	---	----

2908 41	alicyclische Äther (z. B. Eukalyptol)	kg
---------	---	----

2908 45	cyclische Ätheralkohole (z. B. Anisalkohol)	kg
---------	---	----

aromatische Äther:

2908 52	Anethol, Anisol	kg
---------	-----------------------	----

2908 53	Dinitrotertiärbutylmetakresolmethyläther (Ambrettemoschus)	kg
---------	--	----

2908 59	andere aromatische Äther (z. B. Phenyläthyläther)	kg
---------	---	----

Ätherphenole und Ätherphenolalkohole:

2908 60	Guajakol, Kaliumguajakolsulfonat	kg
---------	--	----

2908 69	andere Ätherphenole und Ätherphenolalkohole	kg
---------	---	----

2908 90	Alkohol- und Ätherperoxide	kg
---------	----------------------------------	----

Epoxide, Epoxyalkohole, Epoxyphenole und Epoxyäther mit drei- oder viergliedrigem Ring, ihre Halogen-, Sulfo-, Nitro- und Nitrosoderivate:

2909 10	Äthylenoxid	kg
2909 20	Propylenoxid	kg
• 2909 50	Epichlorhydrin	kg
• 2909 90	andere, einschließlich der Halogen-, Sulfo-, Nitro- und Nitrosoderivate	kg

Abschnitt VI. Erzeugnisse der chemischen Industrie und verwandter Industrien

Nummer	Warenbenennung	Maßstab
Acetale und Halbacetale, auch mit einfachen oder komplexen Sauerstofffunktionen, ihre Halogen-, Sulfo-, Nitro- und Nitrosoderivate:		
2910 10	Piperonylbutoxid	kg
2910 90	andere (z. B. Apiol, Safrol, Chloralalkoholate)	kg

V. Verbindungen mit Aldehydfunktion

Aldehyde, Aldehydalkohole, Aldehydäther, Aldehydphenole und andere Aldehyde mit einfachen oder komplexen Sauerstofffunktionen; cyclische Polymere der Aldehyde; Paraformaldehyd:

acyclische Aldehyde:		
2911 12	Methanal (Formaldehyd)	kg
2911 15	Äthanal (Acetaldehyd)	kg
2911 25	Butanal (n-Butyraldehyd)	kg
2911 38	andere acyclische Aldehyde (z. B. Isobutyraldehyd)	kg
2911 41	alicyclische Aldehyde	kg
2911 47	aromatische Aldehyde	kg
2911 50	Aldehydalkohole	kg
Aldehydäther, Aldehydphenole und andere Aldehyde mit einfachen oder komplexen Sauerstofffunktionen:		
2911 53	Vanillin	kg
2911 55	Äthylvanillin	kg
2911 58	andere (z. B. Anis-, Salicylaldehyd, Piperonal)	kg
2911 70	cyclische Polymere der Aldehyde (z. B. Trioxymethylen, Paraldehyd, Metaldehyd)	kg
2911 80	Paraformaldehyd	kg
2912 00	Halogen-, Sulfo-, Nitro- und Nitrosoderivate der Erzeugnisse der Tarif-nr. 2911	kg

VI. Verbindungen mit Keton- oder Chinonfunktion

Ketone, Ketonalkohole, Ketonphenole, Ketonaldehyde, Chinone, Chinonalkohole, Chinonphenole, Chinonaldehyde und andere Ketone und Chinone mit einfachen oder komplexen Sauerstofffunktionen, ihre Halogen-, Sulfo-, Nitro- und Nitrosoderivate:

acyclische Monoketone:		
2913 11	Aceton, rein (anderes: Kap. 38)	kg
2913 13	Methylisobutylketon	kg
2913 15	Methyläthylketon	kg
2913 19	andere acyclische Monoketone (z. B. Diäthylketon)	kg
2913 20	acyclische Polyketone (z. B. Acetylaceton)	kg

Abschnitt VI. Erzeugnisse der chemischen Industrie und verwandter Industrien

Nummer	Warenbenennung	Maßstab
	alicyclische Ketone:	
2913 21	Cyclohexanon, Methylcyclohexanon	kg
2913 30	Jonon, Methyljonon	kg
2913 39	andere alicyclische Ketone (z. B. Kampfer, Fenchon, Menthon)	kg
	aromatische Ketone:	
2913 42	Methylnaphthylketon	kg
2913 44	Benzylidenacetone	kg
2913 48	andere aromatische Ketone (z. B. Benzophenon)	kg
	Ketonalkohole und Ketonaldehyde:	
	acyclische und alicyclische:	
• 2913 52	Hormonersatzpräparate	kg
2913 53	Diacetonalkohol	kg
2913 55	andere (z. B. Acetoin)	kg
2913 58	aromatische (z. B. Benzoin)	kg
2913 61	Ketonphenole und andere Ketone mit einfachen oder komplexen Sauerstofffunktionen (z. B. Acetanisol)	kg
	Chinone, Chinonalkohole, Chinonphenole, Chinonaldehyde und andere Chinone mit einfachen oder komplexen Sauerstofffunktionen:	
2913 71	Anthrachinon	kg
2913 73	Menadion (Vitamin K ₃)	kg
2913 79	andere (z. B. Anthrarufin, Chinizarin)	kg
	Halogen-, Sulfo-, Nitro- und Nitrosoderivate:	
2913 81	Ketonmoschus	kg
2913 89	andere	kg

VII. Carbonsäuren, ihre Anhydride, Halogenide, Peroxide und Persäuren; ihre Halogen-, Sulfo-, Nitro- und Nitrosoderivate

Einbasische Carbonsäuren, ihre Anhydride, Halogenide, Peroxide und Persäuren; ihre Halogen-, Sulfo-, Nitro- und Nitrosoderivate:

	acyclische Carbonsäuren:	
2914 01	Ameisensäure	kg
2914 05	Salze der Ameisensäure (z. B. Aluminium-, Nickelformiat)	kg
2914 13	Ester der Ameisensäure (z. B. Äthyl-, Benzylformiat)	kg
2914 19	Halogen-, Sulfo-, Nitro- und Nitrosoderivate der Ameisensäure (z. B. Äthylchlorokarbonat)	kg
2914 21	Essigsäure	kg u. kg CH ₃ COOH
2914 23	Essigsäureanhydrid	kg
	Salze der Essigsäure:	
2914 24	Pyrolignite (z. B. Kalziumpyrolignit)	kg
2914 26	Natriumacetat	kg
2914 27	Kobaltacetat	kg
2914 29	andere Salze der Essigsäure	kg
	Ester der Essigsäure:	
2914 31	Anisyl-, Bornyl-, Cinnamyl-, Citronellyl-, Geranyl-, Isobornyl-, Linalyl-, Phenyläthyl- und Terpinylacetat	kg
2914 32	Äthylacetat	kg

Abschnitt VI. Erzeugnisse der chemischen Industrie und verwandter Industrien

Nummer	Warenbenennung	Maßstab
2914 33	Vinylacetat	kg
2914 34	Propyl-, Isopropylacetat	kg
• 2914 35	Äthylglykolacetat	kg
2914 36	Methylacetat	kg
2914 38	Amyl-, Isoamyl-, Glycerinacetate	kg
2914 41	Parakresyl-, Phenylpropyl-, Phenylmethyl-(Benzyl-), Rhodiny-, Santaly-, Phenylglykolacetat	kg
• 2914 42	Butylacetat	kg
• 2914 43	Isobutylacetat	kg
2914 44	Hormonersatzpräparate	kg
2914 46	andere Ester der Essigsäure	kg
2914 48	Chlor- und Bromessigsäuren und ihre Salze und Ester; Halogenide der Essigsäure	kg
2914 52	Propionsäure, ihre Salze und Ester	kg
2914 54	Buttersäuren, ihre Salze und Ester	kg
2914 57	Valeriansäuren, ihre Salze und Ester	kg
2914 58	Palmitinsäure	kg
2914 60	Salze und Ester der Palmitinsäure	kg
2914 61	Stearinsäure	kg
	Salze der Stearinsäure:	
2914 62	Zink-, Magnesiumstearat	kg
2914 64	andere Salze der Stearinsäure	kg
2914 65	Ester der Stearinsäure	kg
2914 66	Methacrylsäure und ihre Salze	kg
2914 67	Ester der Methacrylsäure	kg
2914 68	Undecylensäure	kg
2914 69	Salze und Ester der Undecylensäure	kg
2914 70	Ölsäure	kg
2914 72	Salze und Ester der Ölsäure	kg
2914 73	Sorbin-, Acrylsäure	kg
2914 74	Ester der Acrylsäure	kg
	andere acyclische Carbonsäuren, ihre Salze und Ester, einschließlich der vorstehend nicht genannten Halogen-, Sulfo-, Nitro- und Nitrosoderivate:	
2914 76	gesättigt	kg
2914 78	ungesättigt	kg
• 2914 80	alicyclische Carbonsäuren und ihre Salze, Ester, Halogen-, Sulfo-, Nitro- und Nitrosoderivate (z.B. Chaulmoogra-, Cyclopentenyllessig- säure)	kg
	aromatische Carbonsäuren:	
2914 82	Benzoesäure, ihre Salze und Ester	kg
2914 83	Benzoylchlorid	kg
• 2914 84	Benzoylperoxid	kg
2914 85	Phenyllessigsäure, ihre Salze und Ester	kg
• 2914 89	andere aromatische Carbonsäuren und ihre Salze, Ester, Halogen-, Sulfo-, Nitro- und Nitrosoderivate (z.B. Atropasäure, Zimtsäure)	kg

Abschnitt VI. Erzeugnisse der chemischen Industrie und verwandter Industrien

Nummer	Warenbenennung	Maßstab
--------	----------------	---------

Mehrbasische Carbonsäuren, ihre Anhydride, Halogenide, Peroxide und Persäuren; ihre Halogen-, Sulfo-, Nitro- und Nitrosoderivate:

acyclische Carbonsäuren:		
2915 12	Oxalsäure, ihre Salze und Ester	kg
2915 15	Maleinsäureanhydrid	kg
• 2915 16	Malonsäure, ihre Salze und Ester	kg
• 2915 17	Adipinsäure und ihre Salze	kg
2915 18	Ester der Adipinsäure	kg
2915 21	Azelainsäure, Sebacinsäure	kg
2915 25	Salze und Ester der Azelain- und Sebacinsäure	kg
2915 29	andere, einschließlich der Halogen-, Sulfo-, Nitro- und Nitrosoderivate (z. B. Bernsteinsäure)	kg
2915 40	alicyclische Carbonsäuren und ihre Salze, Ester, Halogen-, Sulfo-, Nitro- und Nitrosoderivate (z. B. Camphen-, Kampfersäure)	kg
aromatische Carbonsäuren:		
2915 51	Phthalsäureanhydrid	kg
	Ester der Phthalsäure:	
2915 55	Dibutylphthalat	kg
2915 56	Diocetylphthalat (2-Äthylhexylphthalat)	kg
2915 57	Diisooctyl-, Diisononyl-, Diisodecylphthalat	kg
2915 58	andere (z. B. Dicyclohexylphthalat)	kg
2915 80	Terephthalsäure und ihre Salze	kg
	Ester der Terephthalsäure:	
2915 82	Dimethylterephthalat	kg
2915 86	andere (z. B. Diäthylterephthalat)	kg
2915 90	andere aromatische Carbonsäuren und ihre Salze und Ester, einschließlich der Halogen-, Sulfo-, Nitro- und Nitrosoderivate; Salze der Phthalsäure	kg

Carbonsäuren mit Alkohol-, Phenol-, Aldehyd- oder Ketonfunktion und andere Carbonsäuren mit einfachen oder komplexen Sauerstofffunktionen; ihre Anhydride, Halogenide, Peroxide und Persäuren; ihre Halogen-, Sulfo-, Nitro- und Nitrosoderivate:

Carbonsäuren mit Alkoholfunktion:		
• 2916 02	Milchsäure, ihre Salze und Ester	kg
2916 10	Apfelsäure, ihre Salze und Ester	kg
• 2916 21	Weinsäure	kg
•	Salze und Ester der Weinsäure:	
• 2916 22	rohes Kalziumtartrat	kg
• 2916 24	andere	kg
2916 31	Zitronensäure	kg
	Salze und Ester der Zitronensäure:	
2916 32	rohes Kalziumzitat	kg
2916 34	andere	kg
2916 36	Gluconsäure, ihre Salze und Ester	kg
2916 38	Mandelsäure, ihre Salze und Ester	kg
2916 42	Cholsäure, Desoxycholsäure und ihre Salze und Ester	kg

Abschnitt VI. Erzeugnisse der chemischen Industrie und verwandter Industrien

Nummer	Warenbenennung	Maßstab
	andere Carbonsäuren mit Alkoholfunktion, ihre Salze und Ester, einschließlich der Halogen-, Sulfo-, Nitro- und Nitroso-derivate:	
2916 46	acyclische (z. B. Rizinolsäure, Butylglykolat)	kg
2916 48	cyclische (z. B. Chinasäure, Methylbenzilat)	kg
	Carbonsäuren mit Phenolfunktion:	
2916 51	Salicylsäure	kg
2916 53	Salze der Salicylsäure (z. B. Wismutsalicylat)	kg
	Ester der Salicylsäure:	
2916 56	Methyl-, Phenylsalicylat (Salol)	kg
2916 57	andere Ester der Salicylsäure	kg
2916 58	Sulfosalicylsäure, ihre Salze und Ester	kg
2916 61	Acetylsalicylsäure und ihre Salze und Ester (z. B. Kalziumacetylsalicylat)	kg
2916 64	p-Oxybenzoesäure und ihre Salze und Ester	kg
2916 71	Gallussäure	kg
2916 73	Salze und Ester der Gallussäure	kg
2916 79	andere Carbonsäuren mit Phenolfunktion, ihre Salze und Ester, einschließlich der Halogen-, Sulfo-, Nitro- und Nitroso-derivate (z. B. Kaffee-, Kresotinsäure)	kg
	Carbonsäuren mit Aldehyd- oder Ketonfunktion:	
2916 81	Dehydrocholsäure und ihre Salze	kg
2916 83	Acetessigester (Äthylacetylacetat) und seine Salze	kg
2916 89	andere Carbonsäuren mit Aldehyd- oder Ketonfunktion, ihre Salze und Ester, einschließlich der Halogen-, Sulfo-, Nitro- und Nitrosoderivate (z. B. Brenztraubensäure)	kg
2916 90	andere Carbonsäuren mit einfachen oder komplexen Sauerstofffunktionen (z. B. Cantharidin, Trichlorphenoxyessigsäure, Vanillinsäure) ...	kg

VIII. Ester der Mineralsäuren, ihre Salze und ihre Halogen-, Sulfo-, Nitro- und Nitrosoderivate

2917 00	Ester der Schwefelsäure, ihre Salze und ihre Halogen-, Sulfo-, Nitro- und Nitrosoderivate	kg
	Ester der salpetrigen Säure und der Salpetersäure, ihre Halogen-, Sulfo-, Nitro- und Nitrosoderivate:	
2918 30	Dinitroglykol, Hexanitromannit, Trinitroglyzerin, Tetranitropenterythrit (Pentrit)	kg
2918 50	Dinitrodiäthylenglykol	kg
2918 90	andere	kg
	Ester der Phosphorsäuren, ihre Salze (einschließlich Laktophosphate) und ihre Halogen-, Sulfo-, Nitro- und Nitrosoderivate:	
2919 11	Glycerophosphorsäuren und Glycerophosphate; Guajakolphosphate ..	kg
2919 15	Inosithexaphosphorsäure und Inosithexaphosphate; Laktophosphate ..	kg
2919 30	Trikresylphosphat	kg
2919 40	Tributyl-, Triphenyl-, Trixylenyl-, Trichloräthylphosphat	kg
2919 99	andere (Phosphorsäureester von Zuckern: Tarifnr. 2943)	kg

Abschnitt VI. Erzeugnisse der chemischen Industrie und verwandter Industrien

Nummer	Warenbenennung	Maßstab
2920 00	Ester der Kohlensäure, ihre Salze und ihre Halogen-, Sulfo-, Nitro- und Nitrosoderivate	kg
2921 00	Andere Ester der Mineralsäuren (ausgenommen Ester der Halogenwasserstoffsäuren), ihre Salze und ihre Halogen-, Sulfo-, Nitro- und Nitrosoderivate	kg

IX. Verbindungen mit Stickstofffunktionen

Verbindungen mit Aminofunktion:

acyclische Monoamine:

2922 01	Mono-, Di- und Trimethylamin und ihre Salze	kg
2922 05	Diäthylamin und seine Salze	kg
• 2922 06	Triäthylamin und seine Salze	kg
• 2922 07	Isopropylamin und seine Salze	kg
• 2922 08	andere acyclische Monoamine	kg

aromatische Monoamine:

2922 11	Anilin und seine Salze	kg
2922 13	Toluidine und ihre Salze	kg
2922 15	Tetranitromonomethylanilin (Tetryl)	kg

2922 25	Halogen-, Sulfo-, Nitro- und Nitrosoderivate des Anilins und deren Salze	kg
---------	--	----

2922 28	Halogen-, Sulfo-, Nitro- und Nitrosoderivate der Toluidine und ihre Salze	kg
---------	---	----

Diphenylamin, seine Halogen-, Sulfo-, Nitro- und Nitrosoderivate und deren Salze:

2922 31	Hexanitrodiphenylamin (Hexyl)	kg
2922 35	andere	kg

alpha- und beta-Naphthylamin, ihre Halogen-, Sulfo-, Nitro- und Nitrosoderivate und ihre Salze:

2922 41	beta-Naphthylamin und seine Salze	kg
2922 45	andere	kg

2922 49	andere aromatische Monoamine	kg
---------	------------------------------------	----

acyclische Polyamine:

2922 51	Äthylendiamin, Äthylendiaminhydrat, Hexamethylendiamin und ihre Salze	kg
2922 59	andere acyclische Polyamine	kg

aromatische Polyamine:

2922 71	Phenyl- und Toluylendiamin, ihre Halogen-, Sulfo-, Nitro- und Nitrosoderivate und ihre Salze	kg
2922 79	andere aromatische Polyamine	kg

alicyclische Mono- und Polyamine:

2922 81	Cyclohexylamin, N-Dimethylcyclohexylamin und ihre Salze	kg
2922 89	andere alicyclische Mono- und Polyamine	kg

Abschnitt VI. Erzeugnisse der chemischen Industrie und verwandter Industrien

Nummer	Warenbenennung	Maßstab
Amine mit einfachen oder komplexen Sauerstofffunktionen:		
Aminoalkohole, Aminoäther, Aminoester:		
2923 21	Monoäthanolamin und seine Salze	kg
2923 23	Diäthanolamin und seine Salze	kg
2923 25	Triäthanolamin und seine Salze	kg
• 2923 26	Aryläthanolamine und ihre Salze	kg
• 2923 28	andere	kg
Aminonaphthole und andere Aminophenole; Aminoaryläther, Amino- arylester:		
2923 31	Anisidine, Dianisidine, Phenetidine und ihre Salze	kg
2923 33	p-Methylaminophenol und -sulfat	kg
2923 39	andere	kg
2923 40	Aminoaldehyde, Aminoketone und Aminochinone	kg
Aminosäuren:		
2923 61	Lysin, seine Ester und ihre Salze	kg
2923 63	Sarkosin und seine Salze	kg
2923 65	Glutaminsäure und ihre Salze	kg
2923 67	Aminoessigsäure	kg
2923 71	p-Aminobenzoesäure und ihre Salze und Ester	kg
andere Aminosäuren:		
2923 75	pharmazeutische Chemikalien (z. B. biologische Aminosäuren) ¹⁾ ..	kg
2923 79	andere	kg
Aminoalkoholphenole, Aminophenolsäuren und andere Aminover- bindungen mit einfachen oder komplexen Sauerstofffunktionen:		
2923 81	p-Aminosalicylsäure und ihre Salze und Ester	kg
andere:		
2923 85	pharmazeutische Chemikalien ¹⁾	kg
2923 89	andere	kg
Quaternäre organische Ammoniumsalze und -hydroxide, einschließlich der Lezithine und anderer Phosphoaminolipoide:		
Phosphoaminolipoide (Phosphatide):		
2924 11	Sojalezithin	kg
2924 19	andere (z. B. Kephalin, Plasmalogene, andere Lezithine)	kg
andere quaternäre organische Ammoniumsalze und -hydroxide (z. B. Betain, Cholin, Tetramethylammoniumhydroxid), ausgenommen Er- zeugnisse der Tarifrnr. 3402:		
2924 51	pharmazeutische Chemikalien ¹⁾	kg
2924 59	andere	kg
Verbindungen mit Carbonsäureamidfunktion; Verbindungen mit Koh- lensäureamidfunktion:		
acyclische Amide:		
2925 22	Asparagin	kg
2925 24	Salze des Asparagins	kg

¹⁾ Pharmazeutische Chemikalien sind Erzeugnisse, die eine therapeutische Wirkung besitzen und daher ausschließlich oder überwiegend in der Pharmazie verwendet werden. Als solche gelten auch Erzeugnisse im Sinne der Vorschrift 3 d zu Kap. 30.

Abchnitt VI. Erzeugnisse der chemischen Industrie und verwandter Industrien

Nummer	Warenbenennung	Maßstab
2925 28	Harnstoff-Formaldehyd-Verbindungen und ähnliche Verbindungen, die in der Spinnstoff-, Leder- oder Papierindustrie verwendet werden (z. B. Dihydroxymethylharnstoff)	kg
	andere acyclische Amide:	
2925 31	pharmazeutische Chemikalien ¹⁾	kg
2925 39	andere	kg
	Ureine:	
2925 41	p-Phenethylharnstoff (Dulcin)	kg
2925 49	andere Ureine	kg
	Ureide:	
2925 51	Phenyläthylmalonylharnstoff und seine Salze	kg
2925 53	Diäthylmalonylharnstoff und seine Salze	kg
2925 59	andere Ureide	kg
2925 60	Arylide	kg
2925 70	Diäthylaminoaceto-2,6-xylidid	kg
	andere cyclische Amide:	
2925 81	pharmazeutische Chemikalien ¹⁾	kg
2925 89	andere	kg
Verbindungen mit Carbonsäureimidfunktion (einschließlich ortho-Benzoesäuresulfimid und seine Salze) oder Verbindungen mit Iminfunktion (einschließlich Hexamethylentetramin und Trimethylentrinitramin):		
	Imide:	
2926 21	o-Benzoesäuresulfimid (Saccharin) und seine Salze	kg
2926 29	andere Imide	kg
2926 30	Hexamethylentetramin	kg
2926 40	Aldimine (z. B. Aldol-alpha- bzw. -beta-naphthylamin)	kg
2926 50	Guanidin und seine Salze	kg
2926 60	Trimethylentrinitramin (Hexogen)	kg
2926 90	andere (z. B. Hexamethylentetraminmandelat)	kg
Verbindungen mit Nitrilfunktion:		
2927 10	Acrylnitril, monomer	kg
2927 30	Acetocyanhydrin	kg
2927 99	andere (z. B. Benzylecyanid, Cyanessigsäure)	kg
2928 00	Diazo-, Azo- und Azoxyverbindungen	kg
2929 00	Organische Derivate des Hydrazins oder des Hydroxylamins	kg
Verbindungen mit anderen Stickstofffunktionen:		
2930 10	Natrium- und Kalziumcyclamat	kg
2930 90	andere	kg

¹⁾ Pharmazeutische Chemikalien sind Erzeugnisse, die eine therapeutische Wirkung besitzen und daher ausschließlich oder überwiegend in der Pharmazie verwendet werden. Als solche gelten auch Erzeugnisse im Sinne der Vorschrift 3 d zu Kap. 30.

Abschnitt VI. Erzeugnisse der chemischen Industrie und verwandter Industrien

Nummer	Warenbenennung	Maßstab
X. Organisch-anorganische Verbindungen und heterocyclische Verbindungen		
Organische Thioverbindungen:		
2931 10	biologische Aminosäuren und ihre Salze und Ester (z. B. Cystein, Cystin, Lanthionin, Methionin)	kg
2931 30	Isothiocyanate, Xanthate (z. B. Naphthylisothiocyanat, Äthylxanthogenat)	kg
2931 40	Thiocarbamate (z. B. Zinkbutyldithiocarbamat)	kg
2931 50	Thiuramsulfide	kg
	andere organische Thioverbindungen (z. B. Butylmercaptan, Diäthyldisulfid, Thiobarbitursäure):	
2931 91	pharmazeutische Chemikalien ¹⁾	kg
2931 98	andere	kg
2932 00	Organische Arsenverbindungen	kg
2933 00	Organische Quecksilberverbindungen	kg
Andere organisch-anorganische Verbindungen:		
2934 10	Tetraäthylblei	kg
2934 90	andere (z. B. Äthyltrichlorsilan, Eisenpentacarbonyl)	kg
Heterocyclische Verbindungen, einschließlich Nucleinsäuren:		
2935 12	Furfurol	kg
2935 13	Cumaron	kg
2935 14	Furfuryl- und Tetrahydrofurfurylalkohol	kg
2935 18	Thiophen	kg
2935 24	Pyridin und seine Salze	kg
2935 26	Indol, Skatol (beta-Methylindol) und ihre Salze	kg
2935 28	Melamin und seine Salze	kg
2935 32	Melamin-Formaldehyd-Verbindungen und ähnliche Verbindungen, die in der Spinnstoff-, Leder- oder Papierindustrie verwendet werden (z. B. Trihydroxymethylmelamin)	kg
2935 36	Isopropylanalgesin	kg
• 2935 37	Analgesin, Dimethylaminoanalgesin und ihre Salze	kg
• 2935 39	andere Derivate des Analgesins und des Dimethylaminoanalgesins	kg
2935 42	Piperazin (Diäthylendiamin), Dimethylpiperazin und ihre Salze	kg
2935 45	Ester der Nikotinsäure; Nikotinsäurediäthylamid und seine Salze	kg
2935 52	Chinolin und seine Salze	kg
2935 54	halogenierte Chinolinderivate; Chinolincarbonsäurederivate	kg
2935 56	Ester und andere Derivate des Chinolins, ausgenommen Äthoxychinoline (Warennr. 2935 87)	kg
2935 58	Cocarboxylase	kg
2935 63	Nucleinsäuren und ihre Salze	kg

1) Pharmazeutische Chemikalien sind Erzeugnisse, die eine therapeutische Wirkung besitzen und daher ausschließlich oder überwiegend in der Pharmazie verwendet werden. Als solche gelten auch Erzeugnisse im Sinne der Vorschrift 3 a zu Kap. 30.

Abchnitt VI. Erzeugnisse der chemischen Industrie und verwandter Industrien

Nummer	Warenbezeichnung	Maßstab
2935 67	beta-Picolin	kg
2935 70	biologische Aminosäuren und ihre Salze und Ester	kg
2935 71	Santonin	kg
2935 72	Cumarin, Methylcumarin und Äthylcumarin	kg
2935 74	Phenolphthalein	kg
2935 76	andere Laktone	kg
2935 78	Laktame	kg
• 2935 80	Furazolidon	kg
2935 81	Tetrahydrofuran	kg
2935 82	Mercaptobenzimidazol	kg
2935 83	Benzthiazylidisulfid	kg
2935 85	Mercaptobenzthiazol und seine Salze	kg
• 2935 87	Äthoxychinoline, Nitrofurazon	kg
2935 88	Derivate des Mercaptobenzthiazols, ausgenommen seine Salze (Warennr. 2935 85)	kg
• 2935 90	heterocyclische Verbindungen der Zolltarifnr. 2935-P (nur Ein- fuhr; Ausfuhr: Warenrn. 2935 91 und 2935 98), ausgenommen solche der Warennr. 2935 54	kg
	andere heterocyclische Verbindungen:	
2935 91	pharmazeutische Chemikalien ¹⁾	kg
2935 98	andere	kg
	Sulfamide:	
2936 20	pharmazeutische Chemikalien ¹⁾	kg
2936 90	andere Sulfamide	kg
2937 00	Sultone und Sultame	kg

XI. Natürliche, auch synthetisch hergestellte Provitamine, Vitamine, Hormone und Enzyme

Natürliche, auch synthetisch hergestellte Provitamine und Vitamine (ein-
schließlich natürlicher Konzentrate) und ihre hauptsächlich als Vitamine
gebrauchten Derivate, auch untereinander gemischt, auch in Lösungs-
mitteln aller Art: – siehe Anmerkungen –

	Provitamine, ungemischt, auch in wäßriger Lösung:	
2938 11	Nikotinsäure (Pyridin-beta-carbonsäure) und ihr Kalzium- und Natriumsalz	kg
2938 19	andere (z. B. unbestrahltes Ergosterin), ausgenommen Erzeugnisse der Warennr. 2935 45	kg
	Vitamine, ungemischt, auch in wäßriger Lösung:	
2938 21	Vitamin A (z. B. Axerophthol, Vitamin A-palmitat)	kg
2938 27	Vitamin H (alpha- und beta-Biotin und sein Methylester)	kg

1) Pharmazeutische Chemikalien sind Erzeugnisse, die eine therapeutische Wirkung besitzen
und daher ausschließlich oder überwiegend in der Pharmazie verwendet werden. Als solche
gelten auch Erzeugnisse im Sinne der Vorschrift 3 d zu Kap. 30.

Abschnitt VI. Erzeugnisse der chemischen Industrie und verwandter Industrien

Nummer	Warenbenennung	Maßstab
2938 32	Vitamin B ₂ (z. B. Riboflavin)	kg
2938 33	Vitamin B ₃ (z. B. D-Pantothensäure)	kg
2938 34	Vitamin B ₆ (z. B. Pyridoxin)	kg
2938 35	Vitamin B ₉ (z. B. Folsäure)	kg
2938 36	Vitamin B ₁₂ (Cobalamine)	g
2938 40	Vitamin C (z. B. l-Ascorbinsäure, Ascorbylpalmitat)	kg
2938 51	Vitamin E (z. B. D-Tocopherol)	kg
2938 60	andere Vitamine (z. B. Aneurin, Cholecalciferol, Nikotinsäureamid) .	kg
	natürliche Konzentrate von Vitaminen:	
2938 71	natürliche A+D-Konzentrate	kg
2938 79	andere	kg
2938 80	Mischungen, auch in Lösungsmitteln aller Art; nichtwäßrige Lösun- gen von Provitaminen oder Vitaminen	kg

Anmerkungen

1. Zu den Warenrn. 2938 11 bis 2938 60 gehören nur reine Provitamine und Vitamine natürlichen oder synthetischen Ursprungs, auch stabilisiert - vorbehaltlich der nachstehenden Anmerkung 3 - oder in wäßriger Lösung.
2. Zu Warenrn. 2938 71 gehören nur natürliche ölige Konzentrate und natürliche Trockenkonzentrate, die Vitamin-A-Fettsäureester und außerdem Vitamin D₃ ohne Zusatz synthetischer Vitamine enthalten. Der Gehalt an Vitamin-A-Fettsäureestern muß bei den öligen Konzentraten wenigstens 100 000 IE/g, bei den Trockenkonzentraten wenigstens 35 000 IE/g betragen; der Gehalt an Vitamin D₃ darf 1/10 des Gehaltes an Vitamin A - ausgedrückt in internationalen Einheiten - nicht übersteigen. Läßt sich nicht feststellen, ob ein solches Konzentrat natürlicher oder synthetischer Herkunft ist, ist es als natürliches Konzentrat zu behandeln.
3. Zu Warenrn. 2938 80 gehören Mischungen von Provitaminen, Vitaminen oder Konzentraten untereinander; andere als wäßrige Lösungen von Provitaminen, Vitaminen oder Konzentraten ohne Rücksicht darauf, ob sie natürliche oder synthetische Vitamine enthalten oder in welchem Lösungsmittel sie gelöst sind, ausgenommen die Konzentrate der Warenrn. 2938 71 und 29 38 79 und die ölstabilisierten Lösungen; wäßrige Dispersionen (Emulsionen) von Provitaminen und Vitaminen; künstlich angereicherte Vitamin-A+D-Konzentrate; Vitamin-A-Fettsäureester, ölstabilisiert mit einem geringeren Gehalt als 1 Million IE/g; ölstabilisiertes Vitamin D₂ mit einem geringeren Gehalt als 1,5 Millionen IE/g; öl- oder cholesterinstabilisiertes Vitamin D₃ mit einem geringeren Gehalt als 2 Millionen IE/g.

Natürliche, auch synthetisch hergestellte Hormone; ihre hauptsächlich als Hormone gebrauchten Derivate; andere hauptsächlich als Hormone gebrauchte Steroide:

2939 10	Insulin	g
2939 30	Adrenalin	g
	Hormone des Hypophysenvorderlappens und dergleichen:	
2939 41	gonadotrope Hormone	g
2939 49	andere	g

Abchnitt VI. Erzeugnisse der chemischen Industrie und verwandter Industrien

Nummer	Warenbenennung	Maßstab
Hormone der Nebennierenrinde:		
2939 51	Cortison, Hydrocortison (Cortisol) und ihre Acetate; Dehydrocortison; 1,2-Dehydrohydrocortison	g
•	andere:	
• 2939 55	Halogenderivate	g
• 2939 58	andere	g
2939 99	andere (z. B. Testosteron, Oestradiol)	g
Enzyme:		
2940 10	Pepsin	kg
•	Lab:	
• 2940 21	flüssig	kg
• 2940 29	anderes	kg
• 2940 90	andere Enzyme (z. B. Diastase)	kg

XII. Natürliche, auch synthetisch hergestellte Glykoside und pflanzliche Alkaloide, ihre Salze, Äther, Ester und anderen Derivate

Natürliche, auch synthetisch hergestellte Glykoside, ihre Salze, Äther, Ester und anderen Derivate:

2941 10	Digitalis-Glykoside	kg
2941 20	Glyzyrrhizin und Glyzyrrhizinate	kg
2941 30	Rutin und seine Derivate	kg
2941 90	andere Glykoside	kg

Natürliche, auch synthetisch hergestellte pflanzliche Alkaloide, ihre Salze, Äther, Ester und anderen Derivate:

Opiumalkaloide:		
2942 11	Kodein	kg
2942 13	Morphin	kg
2942 15	Papaverin	kg
2942 17	Thebain und seine Salze	kg
2942 19	andere, einschließlich Opium concentratum	kg
Chinaalkaloide:		
2942 21	Chinidin	kg
2942 23	Chinin und Chininsulfat	kg
2942 28	andere (z. B. Chininhydrochlorid, Cuprein)	kg
andere Alkaloide:		
2942 31	Koffein und seine Salze	kg
2942 32	Kokain, roh	kg
2942 34	Kokain, nicht roh; Salze des Kokains	kg
2942 37	Ephedrin und seine Salze	kg
2942 42	Theobromin	kg
2942 45	Theophyllin, Theophyllinäthylendiamin und ihre Salze	kg
2942 51	Atropin	kg
2942 52	Emetin und seine Salze	kg
2942 55	Homatropin	kg

Abschnitt VI. Erzeugnisse der chemischen Industrie und verwandter Industrien

Nummer	Warenbenennung	Maßstab
2942 57	Mutterkornalkaloide	kg
2942 61	Pilocarpin	kg
2942 63	Scopolamin (Hyoscin)	kg
2942 90	andere (z. B. Brucin, Serpentin, Veratrin)	kg

Anmerkung

Die Salze, Äther, Ester und anderen Derivate der Alkaloide sind wie die entsprechenden Alkaloide zu behandeln, soweit bei den einzelnen Warennummern nichts anderes bestimmt ist.

XIII. Andere organische Verbindungen

Chemisch reine Zucker, ausgenommen Saccharose, Glukose und Laktose; Äther und Ester von Zuckern und ihre Salze, ausgenommen Erzeugnisse der Tarifrnr. 2939, 2941 und 2942:

2943 50	Rhamnose, Raffinose, Mannose	kg
• 2943 60	Lävulose (Fruktose)	kg
• 2943 70	Maltose	kg
2943 99	andere, ausgenommen Saccharose (Tarifrnr. 1701), Glukose und Laktose (Tarifrnr. 1702)	kg

Antibiotika:

2944 10	Penicilline	kg u. mega IE
2944 20	Streptomycin	kg u. kg Base
2944 30	Dihydrostreptomycin	kg u. kg Base
2944 40	Chloramphenicol	kg
2944 50	Tetracycline	kg
2944 99	andere (z. B. Erythromycin, Oleandomycin, Neomycin, Kojisäure)	g

Anmerkung

Hierher gehören nicht Erzeugnisse der Tarifrnr. 2907, 3002, 3003 und 3819.

Andere organische Verbindungen:

2945 10	Alkoholate der Metalle (z. B. Aluminiumisopropylat)	kg
2945 90	andere (z. B. Ketene)	kg
2950 00	Kleine Mengen von Chemikalien in Sortimenten	kg

Anmerkung

Zu der Warennummer 2950 00 gehören nur Sortimente aus mindestens 6 verschiedenen Erzeugnissen der chemischen Industrie oder verwandter Industrien (einschließlich Metalle des Abschn. XV), wie sie üblicherweise in Laboratorien verwendet werden, wenn für die einzelne Ware ein Wert von DM 1000,— und ein Gewicht von weniger als 100 kg nicht überschritten wird. Der Gesamtwert und das Gesamtgewicht eines Sortiments unterliegt keiner Beschränkung. Ein Sortiment darf auch zugeschnittene Reagenzpapiere und andere Hilfsmittel für Laboratorien enthalten, wenn der Wert der einzelnen Ware DM 500,— nicht übersteigt.

Nummer	Warenbenennung	Maßstab
--------	----------------	---------

Kapitel 30

Pharmazeutische Erzeugnisse

Vorschriften

1. Arzneiwaren im Sinne der Tarifnr. 3003 sind:
 - a) Erzeugnisse, die zu therapeutischen oder prophylaktischen Zwecken gemischt worden sind;
 - b) zu den gleichen Zwecken geeignete ungemischte Erzeugnisse, die dosiert oder für den Einzelverkauf zu therapeutischen oder prophylaktischen Zwecken aufgemacht sind.

Die vorstehenden Bestimmungen gelten nicht für Lebensmittel oder Getränke (z. B. diätetische Lebensmittel, angereicherte Lebensmittel, Lebensmittel für Diabetiker, „tonische“ Getränke, Mineralwasser) oder für Erzeugnisse der Tarifnrn. 3002 und 3004.

Bei Anwendung dieser Bestimmungen und der Vorschrift 3 d dieses Kapitels gelten:

 - A. als ungemischte Erzeugnisse:
 1. wäßrige Lösungen ungemischter Erzeugnisse;
 2. alle Erzeugnisse der Kap. 28 und 29;
 3. einfache Pflanzenauszüge der Tarifnr. 1303, nur auf einen bestimmten Wirkungswert eingestellt oder in einem beliebigen Lösungsmittel gelöst;
 - B. als gemischte Erzeugnisse:
 1. kolloide Lösungen und kolloide Suspensionen (ausgenommen kolloider Schwefel);
 2. Pflanzenauszüge, durch Behandlung von Gemischen pflanzlicher Stoffe erhalten;
 3. Salze und konzentrierte Wässer, durch Eindampfen natürlicher Mineralwässer erhalten.
2. Zu Kap. 30 gehören nicht:
 - a) destillierte aromatische Wässer und wäßrige Lösungen ätherischer Öle zu medizinischen Zwecken (Tarifnr. 3305);
 - b) Zahnpflegemittel aller Art, einschließlich derjenigen mit prophylaktischen oder therapeutischen Eigenschaften; sie gehören zu Tarifnr. 3306;
 - c) Seifen und andere Erzeugnisse der Tarifnr. 3401 mit medikamentösen Zusätzen.
3. Zu Tarifnr. 3005 gehören nur:
 - a) steriles Katgut und andere sterile chirurgische Nähmittel;
 - b) sterile Laminarlastifte;
 - c) sterile resorbierbare blutstillende Einlagen zu chirurgischen und zahnärztlichen Zwecken;
 - d) Röntgenkontrastmittel sowie diagnostische Mittel zur Verwendung am Patienten (ausgenommen die der Warennr. 3002 90), dosiert oder hierzu gemischt;
 - e) Reagenzien zum Bestimmen der Blutgruppen oder Blutfaktoren;
 - f) Zahnzement und andere Zahnfüllstoffe;
 - g) Taschen und andere Behältnisse mit Apothekenausstattung für erste Hilfe.

Drüsen und andere Organe zu organotherapeutischen Zwecken, getrocknet, auch als Pulver; Auszüge aus Drüsen oder anderen Organen oder ihren Absonderungen zu organotherapeutischen Zwecken; andere zu therapeutischen oder prophylaktischen Zwecken zubereitete tierische Stoffe, anderweit weder genannt noch inbegriffen:

Drüsen und andere Organe, getrocknet, ausgenommen Galle (Tarifnr. 0514):

3001 11	als Pulver	kg
3001 19	andere	kg

Abschnitt VI. Erzeugnisse der chemischen Industrie und verwandter Industrien

Nummer	Warenbenennung	Maßstab
3001 50	Auszüge aus Drüsen oder anderen Organen oder ihren Absonderungen	kg
3001 90	andere (z. B. nicht immunisiertes Blutserum, Fibrin, getrocknetes Schlangen- und Bienengift, Knochen- und Hautstücke für Transplantationen in sterilen oder gekühlten Behältern), anderweit weder genannt noch inbegriffen	kg
Sera von immunisierten Tieren oder Menschen; mikrobiologische Vaccine, Toxine, Mikrobenkulturen (einschließlich der lebenden Enzymbildner, ausgenommen Hefen) und ähnliche Erzeugnisse:		
3002 21	Sera von immunisierten Tieren oder Menschen	kg
3002 25	mikrobiologische Vaccine (Impfstoffe)	kg
3002 60	Mikrobenkulturen (z. B. Kulturen von Milch- oder Essigsäurebakterien)	kg
3002 90	andere (z. B. Schimmelpilzkulturen, Toxine)	kg
Arzneiwaren, auch für die Veterinärmedizin:		
nicht in Aufmachung für den Einzelverkauf:		
3003 01	Jod oder Jodverbindungen enthaltend	kg
Antibiotika enthaltend:		
3003 12	Penicillin oder dessen Derivate enthaltend	kg u. mega IE
3003 13	Streptomycin oder dessen Derivate enthaltend	kg u. kg Base
3003 14	Penicillin oder dessen Derivate und Streptomycin oder dessen Derivate in Mischungen enthaltend	kg u. kg Base
3003 15	Tetracyclin oder dessen Derivate enthaltend	kg
3003 18	andere Antibiotika enthaltend	kg
Hormone oder Hormonersatzstoffe enthaltend:		
3003 22	Nebennierenrindenhormone enthaltend	kg
3003 28	andere Hormone oder Hormonersatzstoffe enthaltend	kg
3003 30	Alkaloide oder deren Derivate enthaltend	kg
3003 49	andere Arzneiwaren, nicht in Aufmachungen für den Einzelverkauf	kg
in Aufmachung für den Einzelverkauf:		
3003 51	Jod oder Jodverbindungen enthaltend	kg
Antibiotika enthaltend:		
3003 62	Penicillin oder dessen Derivate enthaltend	kg u. mega IE
3003 63	Streptomycin oder dessen Derivate enthaltend	kg u. kg Base
3003 64	Penicillin oder dessen Derivate und Streptomycin oder dessen Derivate in Mischungen enthaltend	kg u. kg Base
3003 65	Tetracyclin oder dessen Derivate enthaltend	kg
3003 68	andere Antibiotika enthaltend	kg
Hormone oder Hormonersatzstoffe enthaltend:		
3003 72	Nebennierenrindenhormone enthaltend	kg
3003 78	andere Hormone oder Hormonersatzstoffe enthaltend	kg
3003 80	Alkaloide oder deren Derivate enthaltend	kg
3003 99	andere Arzneiwaren, in Aufmachungen für den Einzelverkauf	kg

Anmerkung

Arzneiwaren, die die Merkmale zweier oder mehrerer der Warenrn. 3003 01 bis 3003 49 bzw. 3003 51 bis 3003 99 aufweisen, gehören zu der jeweils zuerst aufgeführten Warennummer.

Abschnitt VI. Erzeugnisse der chemischen Industrie und verwandter Industrien

Nummer	Warenbenennung	Maßstab
	Watte, Gaze, Binden und dergleichen (z. B. Verbandzeug, Pflaster zum Heilgebrauch, Senfpflaster), mit medikamentösen Stoffen getränkt oder überzogen oder für den Einzelverkauf zu medizinischen oder chirurgischen Zwecken aufgemacht, ausgenommen die in der Vorschrift 3 zu Kap. 30 genannten Erzeugnisse:	
3004 10	Watte, auch Wattetupfer	kg
3004 30	Verbandzeug (z. B. Gaze, Binden), ausgenommen hygienische Binden und Tampons (Tarifnr. 4821, 5901 oder 6205)	kg
3004 50	Pflaster aller Art (z. B. Schnellverband-, Capsicum-, Salicyl-, Senfpflaster)	kg
	Andere pharmazeutische Zubereitungen und Waren:	
	chirurgische Nähmittel und Laminariastifte, steril; sterile resorbierbare blutstillende Einlagen für chirurgische und zahnärztliche Zwecke:	
3005 11	steriles Katgut	kg
3005 19	andere	kg
3005 20	Röntgenkontrastmittel sowie diagnostische Mittel zur Verwendung am Patienten (ausgenommen die der Warennr. 3002 90), dosiert oder hierzu gemischt	kg
3005 30	Zahnzement und andere Zahnfüllstoffe (z. B. Zubereitungen auf der Grundlage von Guttapercha oder Metallsalzen oder -oxiden, zu Füllzwecken besonders vorbereitete Metallegierungen)	kg
3005 40	Taschen und andere Behältnisse mit Apothekenausstattung für erste Hilfe	kg
3005 50	Reagenzien zum Bestimmen der Blutgruppen oder Blutfaktoren	kg

Abschnitt VI. Erzeugnisse der chemischen Industrie und verwandter Industrien

Nummer

Warenbenennung

Maßstab

Kapitel 31

Düngemittel

Vorschriften

1. Zu Tarifrnr. 3102 gehören — vorausgesetzt, daß die Erzeugnisse nicht wie in der Warennr. 3105 90 vorgesehen aufgemacht sind — nur:
 - A. folgende Erzeugnisse:
 1. Natronsalpeter mit einem Gehalt an Stickstoff von 16,3 Gewichtshundertteilen oder weniger;
 2. Ammonsalpeter, auch rein;
 3. Ammonsulfatsalpeter, auch rein;
 4. Ammoniumsulfat, auch rein;
 5. Kalksalpeter mit einem Gehalt an Stickstoff von 16 Gewichtshundertteilen oder weniger;
 6. Kalkmagnesiumsalpeter, auch rein;
 7. Kalkstickstoff mit einem Gehalt an Stickstoff von 25 Gewichtshundertteilen oder weniger, auch mit Öl getränkt;
 8. Harnstoff, auch rein;
 - B. Düngemittel, die aus untereinander gemischten Erzeugnissen des Abs. A bestehen (die angegebenen Grenzwerte bleiben außer Betracht);
 - C. Düngemittel, die aus Mischungen von Ammoniumchlorid oder von Erzeugnissen der Abs. A und B (ebenfalls ohne Berücksichtigung der hierfür angegebenen Grenzwerte) mit Kreide, Gips oder anderen nichtdüngenden anorganischen Stoffen bestehen;
 - D. flüssige Düngemittel, die aus wäßrigen oder ammoniakalischen Lösungen der Erzeugnisse des Abs. A 2 oder des Abs. A 8 oder aus Mischungen dieser Erzeugnisse bestehen.
2. Zu Tarifrnr. 3103 gehören — vorausgesetzt, daß die Erzeugnisse nicht wie in der Warennr. 3105 90 vorgesehen aufgemacht sind — nur:
 - A. folgende Erzeugnisse:
 1. Thomasphosphatschlacken;
 2. durch Glühen aufgeschlossene Kalziumphosphate (Thermophosphate und geschmolzene Phosphate) und durch Glühen behandelte natürliche Kalziumaluminiumphosphate;
 3. Superphosphate (einfache, doppelte oder dreifache);
 4. Dikalziumphosphat mit einem Gehalt an Fluor von mindestens 0,2 Gewichtshundertteilen;
 - B. Düngemittel, die aus untereinander gemischten Erzeugnissen des Abs. A bestehen (die angegebenen Grenzwerte bleiben außer Betracht);
 - C. Düngemittel, die aus Mischungen von Erzeugnissen der Abs. A und B (ebenfalls ohne Berücksichtigung der hierfür angegebenen Grenzwerte) mit Kreide, Gips oder anderen nichtdüngenden anorganischen Stoffen bestehen.
3. Zu Tarifrnr. 3104 gehören — vorausgesetzt, daß die Erzeugnisse nicht wie in der Warennr. 3105 90 vorgesehen aufgemacht sind — nur:
 - A. folgende Erzeugnisse:
 1. natürliche rohe Kalisalze (z. B. Karnallit, Kalnit, Sylvinit);
 2. Schlempekohle;
 3. Kaliumchlorid, auch rein, vorbehaltlich der Vorschrift 6 c;
 4. Kaliumsulfat mit einem Gehalt an K_2O von 52 Gewichtshundertteilen oder weniger;
 5. Kaliummagnesiumsulfat mit einem Gehalt an K_2O von 30 Gewichtshundertteilen oder weniger;
 - B. Düngemittel, die aus untereinander gemischten Erzeugnissen des Abs. A bestehen (die angegebenen Grenzwerte bleiben außer Betracht).
4. Mono- und Diammoniumorthophosphat, auch rein, und die Mischungen dieser Erzeugnisse untereinander gehören zu Tarifrnr. 3105.

Abschnitt VI. Erzeugnisse der chemischen Industrie und verwandter Industrien

Nummer	Warenbenennung	Maßstab
<p>5. Die in den Vorschriften 1 A, 2 A und 3 A angegebenen Grenzwerte beziehen sich auf den wasserfreien Stoff.</p> <p>6. Zu Kap. 31 gehören nicht:</p> <p>a) Tierblut der Tarifr. 0515;</p> <p>b) isolierte chemisch einheitliche Verbindungen, ausgenommen die in den Vorschriften 1 A, 2 A, 3 A und 4 genannten Erzeugnisse;</p> <p>c) künstliche Kristalle aus Kaliumchlorid (ausgenommen optische Elemente) mit einem Stückgewicht von 2,5 g oder mehr der Tarifr. 3819; optische Elemente aus Kaliumchlorid (Tarifr. 9001).</p>		
3101 00	Guano und andere natürliche tierische oder pflanzliche Düngemittel, auch untereinander gemischt, jedoch nicht chemisch bearbeitet	kg
Mineralische oder chemische Stickstoffdüngemittel:		
	Natronsalpeter (Chilesalpeter, Caliche, Natriumnitrat) mit einem Gehalt an Stickstoff von 16,3 Gewichtshundertteilen oder weniger (anderer: Tarifr. 2839):	
3102 11	mineralischer	kg u. kg N
3102 15	chemischer	kg
3102 20	Ammonsalpeter (Ammoniumnitrat), auch rein	kg
3102 30	Ammonsulfatsalpeter, auch rein	kg
3102 40	Kalkammonsalpeter	kg
3102 50	Ammoniumsulfat, auch rein	kg u. kg N
3102 60	Kalksalpeter (Kalziumnitrat) mit einem Gehalt an Stickstoff von 16 Gewichtshundertteilen oder weniger (anderer: Tarifr. 2839) und Kalkmagnesiumsalpeter (Kalziummagnesiumnitrat)	kg u. kg N
3102 70	Kalkstickstoff (Kalziumcyanamid), auch mit Öl getränkt, mit einem Gehalt an Stickstoff von 25 Gewichtshundertteilen oder weniger (anderer: Tarifr. 2858)	kg u. kg N
	Harnstoff, mit einem Gehalt an Stickstoff (bezogen auf Trockenstoff):	
3102 75	von mehr als 45 Gewichtshundertteilen	kg
3102 80	von 45 Gewichtshundertteilen oder weniger	kg
3102 90	andere Stickstoffdüngemittel, soweit sie den Vorschriften 1 B, C und D dieses Kapitels entsprechen	kg u. kg N
Mineralische oder chemische Phosphatdüngemittel:		
3103 10	Thomasphosphatschlacken, auch gemahlen (Thomasmehl)	kg
3103 20	Superphosphate (einfache, doppelte oder dreifache)	kg u. kg P ₂ O ₅
3103 30	durch Glühen aufgeschlossene Kalziumphosphate (Thermophosphate und geschmolzene Phosphate) und durch Glühen behandelte natürliche Kalziumaluminiumphosphate; Dikalziumphosphat mit einem Gehalt an Fluor von mindestens 0,2 Gewichtshundertteilen	kg u. kg P ₂ O ₅
3103 90	andere Phosphatdüngemittel, soweit sie den Vorschriften 2 B und C dieses Kapitels entsprechen	kg u. kg P ₂ O ₅

Abschnitt VI. Erzeugnisse der chemischen Industrie und verwandter Industrien

Nummer	Warenbenennung	Maßstab
Mineralische oder chemische Kalidüngemittel:		
3104 10	natürliche rohe Kalisalze (z. B. Karnallit, Kainit, Sylvinit)	kg
•	Kaliumchlorid, mit einem Gehalt an K_2O :	
• 3104 22	von 40 Gewichtshundertteilen oder weniger	kg u. kg K_2O
• 3104 24	von mehr als 40 bis 60 Gewichtshundertteilen	kg u. kg K_2O
• 3104 26	von mehr als 60 Gewichtshundertteilen	kg u. kg K_2O
3104 30	Kaliumsulfat mit einem Gehalt an K_2O von 52 Gewichtshundert- teilen oder weniger (anderes: Tarifnr. 2838)	kg u. kg K_2O
3104 40	Kaliummagnesiumsulfat mit einem Gehalt an K_2O von 30 Gewichts- hundertteilen oder weniger (anderes: Tarifnr. 2848)	kg u. kg K_2O
3104 90	andere Kalidüngemittel, soweit sie der Vorschrift 3 B dieses Kapitels entsprechen; Schlempekohle	kg u. kg K_2O
Andere Düngemittel; Erzeugnisse des Kap. 31 in Tabletten, Pastillen oder ähnlichen Formen oder in Packungen mit einem Gewicht von 10 kg oder weniger:		
Drainährstoffdüngemittel (Stickstoff, Phosphor und Kalium enthal- tend, sogenannte NPK-Dünger), mit einem Gehalt an Stickstoff:		
3105 17	von mehr als 10 Gewichtshundertteilen	kg
3105 18	von 10 Gewichtshundertteilen oder weniger	kg
Zweinährstoffdüngemittel, stickstoffhaltig:		
Stickstoff und Phosphor enthaltend (sogenannte NP-Dünger):		
Ammoniumphosphate:		
• 3105 21	fest	kg
• 3105 22	andere	kg
3105 25	Phosphate und Nitrate enthaltend	kg
andere NP-Dünger, mit einem Gehalt an Stickstoff:		
3105 27	von mehr als 10 Gewichtshundertteilen	kg
3105 28	von 10 Gewichtshundertteilen oder weniger	kg
Stickstoff und Kalium enthaltend (sogenannte NK-Dünger), mit einem Gehalt an Stickstoff:		
3105 37	von mehr als 10 Gewichtshundertteilen	kg
3105 38	von 10 Gewichtshundertteilen oder weniger	kg
•	andere Düngemittel:	
• 3105 41	mit einem Gehalt an Stickstoff von mehr als 10 Gewichtshundert- teilen	kg
andere:		
3105 50	Zweinährstoffdüngemittel, nicht stickstoffhaltig (sogenannte PK- Dünger)	kg
• 3105 60	andere Düngemittel	kg
3105 90	Erzeugnisse des Kap. 31 in Tabletten, Pastillen oder ähnlichen For- men oder in Packungen mit einem Gewicht von 10 kg oder weniger ..	kg

Kapitel 32

**Gerb- und Farbstoffauszüge; Tannine und ihre Derivate;
Farbstoffe, Farben, Anstrichfarben, Lacke und Färbemittel;
Kitte; Tinten**

Vorschriften

1. Zu Kap. 32 gehören nicht:

- a) isolierte chemisch einheitliche Verbindungen, ausgenommen Erzeugnisse der Tarifrnr. 3204 oder 3205, anorganische Erzeugnisse, die als Luminophore verwendet werden (Warennr. 3207 60), und Färbemittel in Formen oder Packungen für den Einzelverkauf der Warennr. 3209 80;
 - b) Tannate und andere Tanninderivate der in den Tarifrnr. 2938 bis 2942, 2944 und 3501 bis 3504 erfaßten Erzeugnisse.
2. Mischungen von stabilisierten Diazoniumsalzen mit Kupplungskomponenten, die zum Erzeugen unlöslicher Azofarbstoffe auf der Faser dienen sollen, gehören zu Warennr. 3205 10.
3. Zu den Warennrn. 3205 80, 3206 80 und 3207 80 gehören Zubereitungen auf der Grundlage von synthetischen organischen Farbstoffen, Farblacken und anderen Farbmitteln, die zum Färben von Kunststoffen, Kautschuk und ähnlichen Stoffen in der Masse oder zum Herstellen von Zubereitungen für den Textildruck verwendet werden. Zu diesen Warennummern gehören jedoch keine zubereiteten Pigmente der Tarifrnr. 3209.
4. Lösungen von Erzeugnissen der Tarifrnr. 3901 bis 3906, ausgenommen Kollodium, in flüchtigen organischen Lösungsmitteln gehören zu Warennr. 3209 18, wenn der Anteil des Lösungsmittels 50 Gewichtshundertteile der Lösung übersteigt.
5. Zu den „Farbmitteln“ im Sinne des Kap. 32 gehören nicht Erzeugnisse, die als Füllstoffe in Ölfarben verwendet werden, auch wenn sie als Farbpigmente in Wasserfarben dienen können.
6. Prägefolien im Sinne der Tarifrnr. 3209 sind nur Folien, wie sie zum Bedrucken von Bucheinbänden oder Hutschweißledern verwendet werden, bestehend:
- a) aus Metallstaub (auch Edelmetallstaub) oder Pigmenten in dünnen Blättern, die durch Leim, Gelatine oder andere Bindemittel zusammengehalten werden, oder
 - b) aus Metallen (auch Edelmetallen) oder Pigmenten, die auf Papier, eine Kunststoffolie oder eine andere Unterlage aufgebracht sind.

Pflanzliche Gerbstoffauszüge:

3201 11	Kastanien- und Eichenauszug	kg
3201 14	Quebrachoauszug	kg
3201 15	Mimosaauszug	kg
3201 16	Sumach- und Valoneaauszug	kg
3201 19	andere	kg

Tannine (Gerbsäuren), einschließlich des mit Wasser ausgezogenen Galläpfeltannins, ihre Salze, Äther, Ester und anderen Derivate:

3202 10	Tannine (Gerbsäuren), einschließlich des mit Wasser ausgezogenen Galläpfeltannins, ausgenommen Gallussäure (Warennr. 2916 71)	kg
3202 50	Salze, Äther, Ester und andere Derivate der Tannine (z. B. Tannate, Acetyl- und Formaldehydtannin), ausgenommen Eiweißderivate (Kap. 35) und Tanninderivate der Tarifrnr. 2849 bis 2852, 2938 bis 2942 und 2944	kg

Abschnitt VI. Erzeugnisse der chemischen Industrie und verwandter Industrien

Nummer	Warenbenennung	Maßstab
Synthetische organische Gerbstoffe und anorganische Gerbstoffe; Gerbstoffzubereitungen, auch natürliche Gerbstoffe enthaltend; Enzymzubereitungen für die Gerberei (z. B. Enzym-, Pankreas- oder Bakterienbeizen):		
3203 10	synthetische organische Gerbstoffe und anorganische Gerbstoffe; Gerbstoffzubereitungen, auch natürliche Gerbstoffe oder Ligningerbextrakte enthaltend	kg
	Enzymzubereitungen für die Gerberei:	
3203 51	Pankreasbeizen	kg
3203 59	andere (z. B. Bakterienbeizen)	kg
Pflanzliche Farbstoffe (einschließlich Auszüge aus Farbhölzern und anderen färbenden pflanzlichen Stoffen, ausgenommen Indigo) und tierische Farbstoffe:		
	pflanzliche Farbstoffe, einschließlich Auszüge aus Farbhölzern und anderen färbenden pflanzlichen Stoffen, ausgenommen Indigo (Warennr. 3205 50):	
3204 01	Katechu	kg
3204 03	Auszüge aus Gelbbeeren oder aus Krapp; Färberwaid	kg
3204 05	Lackmus	kg
3204 13	Blau-, Gelb- und Rotholzauszüge und -farbstoffe	kg
3204 19	andere (z. B. Chlorophyll)	kg
3204 70	tierische Farbstoffe	kg
Synthetische organische Farbstoffe; synthetische organische Erzeugnisse, die als Luminophore verwendet werden; auf die Faser aufziehende optische Aufheller; natürlicher Indigo:		
3205 10	synthetische organische Farbstoffe, nicht in Formen oder Packungen für den Einzelverkauf (andere: Warennr. 3209 80)	kg
3205 50	natürlicher Indigo	kg
3205 60	synthetische organische Stoffe, die als Luminophore verwendet werden	kg
3205 70	auf die Faser aufziehende optische Aufheller	kg
3205 80	Zubereitungen im Sinne der Vorschrift 3 zu Kap. 32	kg
Farblacke:		
3206 10	nicht zubereitet	kg
3206 80	Zubereitungen im Sinne der Vorschrift 3 zu Kap. 32	kg
Andere Farbmittel; anorganische Erzeugnisse, die als Luminophore verwendet werden:		
Farbmittel:		
3207 05	Saftbraun (Nußbeize) und dergleichen	kg
3207 11	Lithopone und andere Farbpigmente auf der Grundlage von Zinksulfid, ausgenommen Luminophore	kg
3207 15	Titanoxidpigmente, ausgenommen reine Titanoxide (Warennr. 2825 00)	kg
3207 21	Cadmopone und andere Farbpigmente auf der Grundlage von Cadmiumsalzen	kg

Abschnitt VI. Erzeugnisse der chemischen Industrie und verwandter Industrien

Nummer	Warenbenennung	Maßstab
3207 25	Zinkgrau (graustichige, bleihaltige Zinkoxide [Farboxide]), ausgenommen sogenannte rohe Zinkoxide, nicht unmittelbar als Farbmittel verwendbar (Tarifnr. 2603)	kg
3207 38	Magnetit, feingemahlen	kg
3207 41	Ultramarin	kg
3207 45	Mineralschwarz, ausgenommen Schwarzerden (Tarifnr. 2509) und Ruß (Tarifnr. 2803)	kg
•	Farbpigmente auf der Grundlage von Blei-, Barium-, Zink- oder Strontiumchromat:	
3207 55	Molybdätrot	kg
• 3207 56	andere	kg
• 3207 57	Farbpigmente auf der Grundlage von Ferro- oder Ferricyaniden	kg
• 3207 59	andere Farbmittel	kg
3207 60	anorganische Erzeugnisse, die als Luminophore verwendet werden	kg
3207 80	Zubereitungen im Sinne der Vorschrift 3 zu Kap. 32	kg
Zubereitete Pigmente, zubereitete Trübungsmittel und zubereitete Farben, Schmelzglasuren und andere verglasbare Massen, flüssige Glanzmittel und ähnliche Zubereitungen für die keramische, Emaillier- oder Glasindustrie; Engoben; Glasfritte und anderes Glas in Form von Pulver, Granalien, Schuppen oder Flocken:		
zubereitete Pigmente, zubereitete Trübungsmittel und zubereitete Farben für die keramische, Emaillier- oder Glasindustrie:		
3208 11	Edelmetalle oder Edelmetallverbindungen enthaltend	g
3208 19	andere	kg
3208 30	Schmelzglasuren und andere verglasbare Massen (z. B. Email)	kg
flüssige Glanzmittel und ähnliche Zubereitungen für die keramische, Emaillier- oder Glasindustrie; Engoben:		
3208 51	Edelmetalle oder Edelmetallverbindungen enthaltend	g
3208 59	andere	kg
•	Glasfritte und anderes Glas in Form von Pulver, Granalien, Schuppen oder Flocken:	
• 3208 71	Überfangglas, ausgenommen solches der Tarifnr. 7002	kg
• 3208 79	anderes	kg
Lacke; Wasserfarben und zubereitete Wasserpigmentfarben nach Art der für die Lederendbearbeitung gebrauchten; andere Anstrichfarben; mit Leinöl, Testbenzin (white spirit), Terpentinöl, einem Lack oder anderen zum Herstellen von Anstrichfarben dienenden Mitteln angeriebene Pigmente; Prägefolien; Färbemittel in Formen oder Packungen für den Einzelverkauf:		
Pigmente, nur angerieben, nicht gebrauchsfertig (Farbpasten):		
3209 02	auf der Grundlage von Aluminiumpulver	kg
3209 04	andere	kg
3209 08	Wasserfarben; Wasserlacke und andere wasserverdünnbare Anstrichfarben (z. B. wäßrige Emulsionsfarben)	kg

Abschnitt VI. Erzeugnisse der chemischen Industrie und verwandter Industrien

Nummer	Warenbenennung	Maßstab
	Lacke und andere Anstrichfarben, auf der Grundlage:	
3209 12	von Nitrozellulose oder anderen Zelluloseerzeugnissen	kg
3209 14	von synthetischen Harzen	kg
3209 16	von trocknenden Ölen	kg
3209 18	Erzeugnisse im Sinne der Vorschrift 4 zu Kap. 32	kg
3209 20	Perlenessenz	kg
•	Prägefolien:	
• 3209 61	auf der Grundlage von unedlen Metallen	kg
• 3209 69	andere	kg
3209 80	Färbemittel in Formen oder Packungen für den Einzelverkauf (z. B. Färbemittel für Kleider, Schuhe, Holzmöbel, mikroskopische Präparate, Lebensmittel), ausgenommen Haarfärbemittel (Waren- nr. 3306 48)	kg
3209 99	andere, ausgenommen Erzeugnisse der Tarifnrn. 3210 und 3213	kg
	Farben für Kunstmaler, für den Unterricht, für die Plakatmalerei, für Farbtönungen oder zur Unterhaltung, in Tuben, Töpfen, Fläschchen, Näpfchen und ähnlichen Aufmachungen, auch in Täfelchen; alle diese in Zusammenstellungen, auch mit Pinseln, Wischern, Näpfchen oder anderem Zubehör:	
3210 10	gefüllte Farbkästen	kg
3210 90	andere, ausgenommen Erzeugnisse der Tarifnr. 3213	kg
3211 00	Zubereitete Sikkative	kg
	Kitte (einschließlich Harzkitt und Harzzement); Spachtelmassen für Anstreicherarbeiten; nichtfeuerfeste Spachtel- und Verputzmassen für Mauerwerk und dergleichen:	
•	Kitte, einschließlich Harzkitt und Harzzement:	
• 3212 11	Glaserkitt	kg
• 3212 19	andere Kitte	kg
3212 30	Spachtelmassen für Anstreicherarbeiten	kg
3212 60	nichtfeuerfeste Spachtel- und Verputzmassen für Mauerwerk und dergleichen	kg
	Druckfarben, Tinte und Tusche zum Schreiben oder Zeichnen und andere Tinten und Tuschen:	
3213 10	schwarze Druckfarben	kg
3213 20	bunte Druckfarben	kg
3213 40	Tinte zum Schreiben, einschließlich Registriertinte	kg
3213 60	Tusche zum Schreiben oder Zeichnen	kg
• 3213 70	Farben für Vervielfältigungsapparate, für Stempelkissen und für Farbbänder; Kopiertinten und Hektographentinten	kg
•	andere (z. B. Kugelschreiberpaste, Wäschetinte, fertige Bronzefarben), in Behältnissen mit einem Inhalt:	
• 3213 80	von 1 Liter oder weniger	kg
• 3213 90	von mehr als 1 Liter	kg

Nummer	Warenbenennung	Maßstab
--------	----------------	---------

Kapitel 33

Ätherische Öle und Resinoide; Riech-, Körperpflege- und Schönheitsmittel

Vorschriften

1. Zu Kap. 33 gehören nicht:
 - a) zusammengesetzte alkoholische Zubereitungen zum Herstellen von Getränken (Tarifnr. 2209);
 - b) Seifen und andere Erzeugnisse der Tarifnr. 3401;
 - c) Terpentinöl und andere Erzeugnisse der Tarifnr. 3807.
2. Zu Tarifnr. 3306 gehören auch:
 - a) zubereitete Raumesodorierungsmittel, auch nicht parfümiert;
 - b) Erzeugnisse (ausgenommen solche der Tarifnr. 3305), auch ungemischt, die zur Verwendung als Riech-, Körperpflege- oder Schönheitsmittel oder als Raumesodorierungsmittel geeignet und zu diesem Zweck für den Einzelverkauf aufgemacht sind.

Ätherische Öle (auch terpenfrei gemacht), flüssig oder fest (konkret); Resinoide:

ätherische Öle, nicht terpenfrei gemacht:
von Zitrusfrüchten:

3301 01	Süß- und Bitterorangenöl	kg
3301 03	Zitronenöl	kg
3301 05	Bergamotteöl	kg
3301 09	von anderen Zitrusfrüchten	kg

3301 21	Citronellöl	kg
3301 22	Koniferennadelöle (z. B. Fichtennadel-, Latschenkiefern-, Edeltannennadelöl)	kg
3301 23	Geraniumöl	kg
3301 24	Lavendelöl, einschließlich Lavandinöl	kg
3301 26	Gewürznelkenöl, Niaouliöl, Ylang-Ylang-Öl	kg
3301 28	Pfefferminzöl	kg

• 3301 31	Eukalyptusöl	kg
• 3301 32	Jasminblütenöl	kg
• 3301 33	Rosenöl	kg
• 3301 34	Vetiveröl	kg
• 3301 39	andere ätherische Öle, nicht terpenfrei gemacht	kg

ätherische Öle, terpenfrei gemacht:

3301 41	von Zitrusfrüchten	kg
3301 48	Pfefferminzöl	kg
3301 49	andere ätherische Öle, terpenfrei gemacht	kg

3301 50	Resinoide (z. B. Eichenmoos-, Benzoe-, Tolubalsamresinoid)	kg
---------	--	----

3302 00	Terpenhaltige Nebenerzeugnisse aus ätherischen Ölen	kg
---------	---	----

3303 00	Konzentrate ätherischer Öle in Fetten, nichtflüchtigen Ölen, Wachsen oder ähnlichen Stoffen, durch Enfleurage oder Mazeration gewonnen	kg
---------	---	----

Abschnitt VI. Erzeugnisse der chemischen Industrie und verwandter Industrien

Nummer	Warenbenennung	Maßstab
Mischungen von zwei oder mehreren natürlichen oder künstlichen Riech- oder Aromastoffen und Mischungen auf der Grundlage eines oder mehrerer dieser Stoffe (einschließlich alkoholischer Lösungen), die Rohstoffe für die Riechmittel-, Lebensmittel- oder andere Industrien sind:		
• 3304 10	für die Lebensmittel- und Getränkeindustrie	kg
3304 90	andere	kg
3305 00	Destillierte aromatische Wässer und wäßrige Lösungen ätherischer Öle, auch zu medizinischen Zwecken	kg
Zubereitete Riech-, Körperpflege- und Schönheitsmittel:		
3306 12	Kölnisch Wasser, Lavendelwasser und andere alkoholische Duftwässer	kg
3306 15	Parfüms, flüssig oder fest, einschließlich Riechkissen, -blätter und -salze sowie Duftkarten	kg
3306 22	Gesichts-, Haar-, Rasierwässer, Toiletteessig und dergleichen, ausgenommen Duftwässer der Warennr. 3306 12 und Mundwässer der Warennr. 3306 39	kg
3306 25	Hautcremes und -emulsionen, Haut- und Sonnenschutzöle	kg
3306 31	Puder, lose oder fest (z. B. Gesichts-, Körper-, Kinder-, Fußpuder), ausgenommen medizinische Puder (Tarifnr. 3003)	kg
Mundpflegemittel:		
3306 36	Zahnpflegemittel (z. B. Zahnpasten)	kg
3306 39	andere Mundpflegemittel (z. B. Mundwässer, Mittel zur Reinigung und Befestigung von künstlichen Gebissen)	kg
Haarpflegemittel (z. B. Brillantine, Haaröle, Haarwasch- und -färbemittel, Dauerwellpräparate):		
3306 41	Haarwaschmittel, auch seifenhaltig	kg
• 3306 43	Dauerwellpräparate	kg
• 3306 48	andere, ausgenommen Haarwässer (Warennr. 3306 22)	kg
3306 50	Rasiercreme, auch seifenhaltig	kg
3306 60	Raumdesodorierungsmittel (Raumluftverbesserer)	kg
3306 70	Körperdesodorierungsmittel, ausgenommen Puder (Warennr. 3306 31) ..	kg
3306 81	Badezusatzmittel	kg
3306 89	andere (z. B. Lippenstifte, Nagellacke, Wimperntuschen, Haarentfernungsmittel, Gesichtspackungen)	kg
3306 90	Zusammenstellungen von Riech-, Körperpflege- und Schönheitsmitteln in Geschenkpackungen	kg

Kapitel 34

**Seifen, organische grenzflächenaktive Stoffe,
zubereitete Waschmittel und Waschhilfsmittel, zubereitete Schmiermittel,
künstliche Wachse, zubereitete Wachse, Schuhcreme, Scheuerpulver
und dergleichen, Kerzen und ähnliche Erzeugnisse,
Modelliermassen und „Dentalwachs“**

Vorschriften

1. Zu Kap. 34 gehören nicht:
 - a) isolierte chemisch einheitliche Verbindungen;
 - b) Zahnpflegemittel, Rasiercreme und Haarwaschmittel, auch wenn sie Seife oder grenzflächenaktive Stoffe enthalten (Tarifnr. 3306).
2. Zu Tarifnr. 3401 gehören nur wasserlösliche Seifen. Die Seifen und anderen Erzeugnisse dieser Tarifnummer können auch Zusätze enthalten (z. B. Stoffe mit desinfizierenden oder scheuernden Eigenschaften, Füllstoffe, Heilmittel). Erzeugnisse, die Stoffe mit scheuernden Eigenschaften enthalten, gehören jedoch nur dann zu dieser Tarifnummer, wenn sie in Form von Tafeln, Riegeln oder geformten Stücken oder Figuren vorliegen. In anderen Formen sind sie als Scheuerpasten oder -pulver oder ähnliche Zubereitungen der Tarifnr. 3405 zuzuweisen.
3. „Erdöl“ oder „Öl aus bituminösen Mineralien“ im Sinne der Tarifnr. 3403 sind die in der Vorschrift 3 zu Kap. 27 beschriebenen Erzeugnisse.
4. „Zubereitete Wachse, nicht emulgiert und ohne Lösungsmittel“ im Sinne der Warennr. 3404 50 sind nur:
 - A. Mischungen tierischer Wachse untereinander, pflanzlicher Wachse untereinander und künstlicher Wachse untereinander;
 - B. Mischungen verschiedener Gruppen von Wachsen (tierischer, pflanzlicher, mineralischer, künstlicher) untereinander sowie Mischungen von Paraffin mit tierischen, pflanzlichen oder künstlichen Wachsen;
 - C. Mischungen von wachsartiger Konsistenz auf der Grundlage von Wachsen oder Paraffin, die außerdem Fette, Harze, mineralische oder andere Stoffe enthalten, sofern die Mischungen nicht emulgiert sind und keine Lösungsmittel enthalten.

Zu Tarifnr. 3404 gehören nicht:

- a) Wachse der Tarifnr. 2713;
- b) ungemischte tierische oder pflanzliche Wachse, die nur gefärbt sind.

Seifen; als Seife verwendbare organische grenzflächenaktive Stoffe und Zubereitungen in Form von Tafeln, Riegeln, geformten Stücken oder Figuren, auch ohne Gehalt an Seife:

3401 20	Toiletteseifen und Medizinalseifen	kg
3401 40	Haushaltkernseifen	kg
3401 50	Rasierseifen	kg
3401 80	feste Industrieseifen (z. B. Walkseife, Drahtziehseife, Industriekernseife)	kg
	andere:	
3401 91	fest (z. B. Seifenpulver, -flocken)	kg
3401 99	andere (z. B. Schmierseife, flüssige Seife)	kg

Abschnitt VI. Erzeugnisse der chemischen Industrie und verwandter Industrien

Nummer	Warenbenennung	Maßstab
--------	----------------	---------

Organische grenzflächenaktive Stoffe; grenzflächenaktive Zubereitungen und zubereitete Waschmittel und Waschlösmittel, auch Seife enthaltend:

	organische grenzflächenaktive Stoffe:	
3402 01	anionaktiv	kg
3402 03	kationaktiv	kg
3402 05	nichtionogen	kg
3402 09	andere	kg
	grenzflächenaktive Zubereitungen und zubereitete Waschmittel und Waschlösmittel:	
	zubereitete Waschmittel und Waschlösmittel für den Haushalt:	
3402 32	Waschlösmittel für Weiß-, Grob- und Buntwäsche	kg
3402 35	Waschlösmittel für Feinwäsche (auch Geschirrspölmittel)	kg
3402 37	Waschlösmittel	kg
3402 40	Industriereiniger	kg
• 3402 50	Haushaltsreinigungsmittel	kg
	andere grenzflächenaktive Zubereitungen und zubereitete Waschmittel und Waschlösmittel, ausgenommen Erzeugnisse der Tarifnr. 3812 und der Warennrn. 3819 42 bis 3819 46:	
3402 71	für die Waschlösmittelindustrie	kg
3402 72	für die Spinnstoffindustrie	kg
3402 74	für die Gerberei	kg
3402 76	für die Papierherstellung	kg
• 3402 99	andere (z. B. Autoschampoo)	kg

Zubereitete Schmiermittel und Zubereitungen nach Art der Schmelzmittel für Spinnstoffe oder der Mittel zum Ölen oder Fetten von Leder oder anderen Stoffen, ausgenommen solche mit einem Gehalt an Erdöl oder Öl aus bituminösen Mineralien von 70 Gewichtshundertteilen oder mehr:

	Zubereitungen nach Art der Schmelzmittel für Spinnstoffe:	
3403 22	Erdöl oder Öl aus bituminösen Mineralien enthaltend	kg
3403 29	andere	kg
	Zubereitungen nach Art der Mittel zum Ölen oder Fetten von Leder:	
3403 42	Erdöl oder Öl aus bituminösen Mineralien enthaltend	kg
3403 49	andere	kg
	Zubereitungen zum Schmieren von Maschinen oder dergleichen:	
3403 72	Erdöl oder Öl aus bituminösen Mineralien enthaltend	kg
3403 79	andere	kg
	andere Zubereitungen (z. B. Formentrennmittel, Schneid- und Bohröle, Drahtziehfette):	
3403 92	Erdöl oder Öl aus bituminösen Mineralien enthaltend	kg
3403 99	andere	kg

Anmerkung

Erzeugnisse dieser Tarifnummer mit einem Gehalt an Erdöl oder Öl aus bituminösen Mineralien von 70 Gewichtshundertteilen oder mehr gehören in der Regel zu Kap. 27.

Abschnitt VI. Erzeugnisse der chemischen Industrie und verwandter Industrien

Nummer	Warenbenennung	Maßstab
Künstliche Wachse, einschließlich wasserlösliche; zubereitete Wachse, nicht emulgiert und ohne Lösungsmittel:		
	künstliche Wachse:	
3404 11	chemisch modifiziertes Montanwachs	kg
• 3404 13	Polyäthylenglykolvachse	kg
• 3404 18	andere (z. B. Polychlor-naphthaline, Mischungen von Fettalkoholen, feste Chlorparaffine, mit Seife modifiziertes Glycerinmonostearat)	kg
3404 50	zubereitete Wachse, nicht emulgiert und ohne Lösungsmittel, soweit sie der Vorschrift 4 dieses Kapitels entsprechen	kg
Schuhcreme, Möbel- und Bohnerwachs, Poliermittel für Metall, Scheuerpasten und -pulver und ähnliche Zubereitungen, ausgenommen zubereitete Wachse der Tarifrnr. 3404:		
3405 10	Schuhpflegemittel, ausgenommen Färbemittel (Warennr. 3209 80)	kg
3405 20	Fußbodenpflegemittel, ausgenommen Erzeugnisse mit Lackcharakter (Tarifrnr. 3209)	kg
3405 31	Möbelpflegemittel	kg
3405 35	Autopflegemittel	kg
3405 50	Scheuerpulver und -pasten	kg
	andere Zubereitungen:	
3405 60	zum Polieren von Metall	kg
3405 99	für andere Zwecke	kg
Kerzen (Lichte) aller Art, Wachsstöcke, Nachtlichte und dergleichen:		
	Kerzen aller Art:	
3406 11	glatt, nicht parfümiert	kg
3406 19	andere Kerzen	kg
3406 50	Wachsstöcke, Nachtlichte und dergleichen	kg
Modelliermassen, auch in Zusammenstellungen oder zur Unterhaltung für Kinder; zubereitetes Dentalwachs in Tafeln, Hufeisenform, Stäben oder ähnlichen Formen:		
3407 10	Modelliermassen, auch in Zusammenstellungen	kg
3407 50	zubereitetes Dentalwachs (z. B. Mischungen auf der Grundlage von Wachsen, Kunststoffen oder Guttapercha)	kg

Abschnitt VI. Erzeugnisse der chemischen Industrie und verwandter Industrien

Nummer	Warenbenennung	Maßstab
--------	----------------	---------

Kapitel 35

Eiweißstoffe und Klebstoffe

Vorschriften

1. Zu Kap. 35 gehören nicht:
 - a) als Arzneiwaren aufgemachte Eiweißstoffe (Tarifnr. 3003);
 - b) Gelatinepostkarten und andere Druckerzeugnisse (Kap. 49).
2. „Dextrine“ im Sinne der Tarifnr. 3505 sind Stärkeabbauprodukte mit einem Gehalt an reduzierenden Zuckern, berechnet als Dextrose, von 10 Gewichtsundertteilen oder weniger, bezogen auf den Trockenstoff. Erzeugnisse mit einem höheren Gehalt an reduzierenden Zuckern gehören zu Tarifnr. 1702.

Kasein, Kaseinate und andere Kaseinderivate; Kaseinleime:

3501 14	Kasein, nicht gehärtet (gehärtetes Kasein: Tarifnr. 3904): zum Herstellen von künstlichen Spinnstoffen (nur Einfuhr; Ausfuhr: Warennr. 3501 19)	kg
3501 16	zur gewerblichen Verwendung, ausgenommen zum Herstellen von Lebens- und Futtermitteln (nur Einfuhr; Ausfuhr: Waren- nr. 3501 19)	kg
3501 19	anderes Kasein	kg
3501 40	Kaseinderivate, ausgenommen solche der Tarifnrn. 2849 bis 2852	kg
3501 60	Kaseinleime in Behältnissen mit einem Gewicht des Inhalts von mehr als 1 kg (andere: Tarifnr. 3506)	kg

Albumine, Albuminate und andere Albuminderivate:

3502 01	Albumine: ungenießbar oder ungenießbar gemacht	kg
•	andere:	
•	Eieralbumin und Milchalbumin, getrocknet:	
• 3502 11	Milchalbumin	kg
3502 16	Eieralbumin	kg
3502 18	anderes Eieralbumin und Milchalbumin	kg
• 3502 28	andere Albumine	kg
3502 40	Albuminderivate (z. B. Eisenalbuminat, Bromalbumin, Albumin- tannat), ausgenommen solche der Tarifnrn. 2849 bis 2852	kg

Gelatine (auch in quadratischen oder rechteckigen Blättern, auch an der Oberfläche bearbeitet oder gefärbt) und ihre Derivate; Glutinalleime (z. B. Knochenleim, Hautleim, Sehnenleim), Fischleim; Hausenblase:

3503 10	Gelatine, auch in quadratischen oder rechteckigen Blättern, auch an der Oberfläche bearbeitet oder gefärbt, und Gelatinderivate	kg
3503 45	Hausenblase	kg
3503 63	Haut- und Lederleim	kg
3503 65	Knochenleim	kg
3503 69	andere (z. B. modifizierter Glutinalleim, Fischleim)	kg

Abschnitt VI. Erzeugnisse der chemischen Industrie und verwandter Industrien

Nummer	Warenbenennung	Maßstab
3504 00	Peptone und andere Eiweißstoffe, ihre Derivate; Hautpulver, auch chromiert	kg
	Dextrine und Dextrinleime; lösliche oder geröstete Stärke; Klebstoffe aus Stärke:	
3505 11	Dextrine	kg
3505 15	lösliche oder geröstete Stärke	kg
	Klebstoffe aus Stärke in Behältnissen mit einem Gewicht des Inhalts von mehr als 1 kg (andere: Tarifnr. 3506):	
3505 61	Dextrinleim	kg
3505 69	andere	kg
	Zubereitete Klebstoffe, anderweit weder genannt noch inbegriffen; Erzeugnisse aller Art zur Verwendung als Klebstoff in Aufmachungen für den Einzelverkauf in Behältnissen mit einem Gewicht des Inhalts von 1 kg oder weniger:	
	zubereitete Klebstoffe, anderweit weder genannt noch inbegriffen:	
	pflanzliche Klebstoffe:	
3506 11	aus pflanzlichen Gummen (z. B. aus Gummi arabicum)	kg
3506 15	aus natürlichen Harzen (z. B. Kopalharz-, Kolophoniumleim)	kg
3506 19	andere pflanzliche Klebstoffe (z. B. Klebstoffe auf der Grundlage von Naturkautschuk mit Zusatz von Harzen)	kg
3506 40	nichtpflanzliche Klebstoffe (z. B. Klebstoffe aus einer Mischung mehrerer Kunststoffe oder aus Kunststoff mit Zusatz von Wachs, Silikatleime)	kg
	Erzeugnisse aller Art zur Verwendung als Klebstoff in Aufmachungen für den Einzelverkauf in Behältnissen mit einem Gewicht des Inhalts von 1 kg oder weniger:	
3506 51	Zelluloseklebstoffe	kg
3506 59	andere	kg

Abschnitt VI. Erzeugnisse der chemischen Industrie und verwandter Industrien

Nummer	Warenbenennung	Maßstab
--------	----------------	---------

Kapitel 36

**Pulver und Sprengstoffe; Feuerwerksartikel; Zündhölzer;
Zündmetalllegierungen; leicht entzündliche Stoffe**

Vorschriften

1. Zu Kap. 36 gehören nicht isolierte chemisch einheitliche Verbindungen, ausgenommen die in der folgenden Vorschrift 2a oder b aufgeführten Erzeugnisse.
2. Zu Tarifrnr. 3608 gehören nur:
 - a) Metaldehyd, Hexamethylentetramin und ähnliche Erzeugnisse in Tabletten, Stäbchen oder ähnlichen Formen, aus denen sich ihre Verwendung als Brennstoff ergibt; Brennstoffe auf der Grundlage von Alkohol und ähnliche zubereitete Brennstoffe, fest oder pastenförmig;
 - b) flüssige Brennstoffe (z. B. Benzin) für Feuerzeuge oder Feueranzünder in Behältnissen mit einem Fassungsvermögen von 300 ccm oder weniger;
 - c) Pech- und Harzfackeln, Kohlenanzünder und ähnliche Erzeugnisse.

3601 00	Schießpulver	kg
3602 00	Zubereitete Sprengstoffe	kg
3603 00	Zündschnüre; Sprengzündschnüre	kg
3604 00	Zündhütchen, Sprengkapseln; Zünder; Sprengzünder	kg

**Feuerwerksartikel (Feuerwerkskörper, Knallkörper, Zündblättchen,
Raketen zum Wetterschießen und dergleichen):**

3605 10	Zündstreifen und -rollen für Feuerzeuge, Grubenlampen und dergleichen	kg
• 3605 30	Artikel für Unterhaltung und Lichtsignale	kg
• 3605 80	andere	kg

3606 00	Zündhölzer	kg
3607 00	Cer-Eisen und andere Zündmetalllegierungen in jeder Form	kg

Waren aus leicht entzündlichen Stoffen:

3608 10	Pech- und Harzfackeln, Ölofen- und Kohlenanzünder und dergleichen .	kg
3608 30	Metaldehyd, Hexamethylentetramin und ähnliche Erzeugnisse in Tabletten, Stäbchen oder ähnlichen Formen, aus denen sich ihre Verwendung als Brennstoff ergibt; Brennstoffe auf der Grundlage von Alkohol und ähnliche zubereitete Brennstoffe, fest oder pastenförmig .	kg
3608 50	flüssige Brennstoffe (z. B. Benzin) für Feuerzeuge oder Feueranzünder in Behältnissen mit einem Fassungsvermögen von 300 ccm oder weniger	kg

Nummer	Warenbenennung	Maßstab
--------	----------------	---------

Kapitel 37

Erzeugnisse zu photographischen und kinematographischen Zwecken

Vorschriften

1. Zu Kap. 37 gehören weder Abfälle noch Ausschußwaren.
 2. Zu Tarifnr. 3708 gehören nur:
 - a) chemische Erzeugnisse, die zu photographischen Zwecken gemischt sind (z. B. Entwickler, Fixiersalze, Toner, Emulsionen);
 - b) ungemischte Erzeugnisse zu den gleichen Zwecken, dosiert oder gebrauchsfertig für den Einzelverkauf aufgemacht.
- Zu Tarifnr. 3708 gehören nicht Lacke, Klebstoffe oder ähnliche Zubereitungen, die nach ihrer Beschaffenheit behandelt werden.

Zusätzliche Vorschrift

Bei Tonfilmen, die getrennt als Bild- und Tonband ein- oder ausgehen, ist jedes Band für sich nach seiner Beschaffenheit zu behandeln.

Lichtempfindliche photographische Platten und Planfilme (ausgenommen Papiere, Karten oder Gewebe), nicht belichtet:

3701 10	Röntgen-Platten und -Planfilme	kg u. qm
	andere Platten und Planfilme:	
3701 83	für Farbaufnahmen	kg
	andere:	
3701 85	für graphische Zwecke	kg
3701 87	andere	kg

Lichtempfindliche Filme in Rollen oder Streifen, auch gelocht, nicht belichtet:

3702 10	Röntgenfilme	kg u. qm
3702 20	Filme für graphische Zwecke	kg
	kinematographische Filme:	
	bis einschließlich 16 mm breit, mit einer Länge von 30 m oder weniger:	
3702 31	Farbfilme	kg u. m
3702 34	andere	kg u. m
	bis einschließlich 16 mm breit, mit einer Länge von mehr als 30 m:	
3702 35	Farbfilme	kg u. m
3702 38	andere	kg u. m
	über 16 mm breit:	
3702 43	Farbfilme	kg u. m
3702 49	andere	kg u. m
	andere Filme:	
	ohne Randlochung:	
3702 73	Farbfilme	kg
3702 78	andere	kg
	mit Randlochung:	
• 3702 82	Farb-Umkehrfilme	kg
• 3702 84	andere Farbfilme	kg
3702 89	andere	kg

Abschnitt VI. Erzeugnisse der chemischen Industrie und verwandter Industrien

Nummer	Warenbenennung	Maßstab
Lichtempfindliche Papiere, Karten und Gewebe, auch belichtet, nicht entwickelt:		
	für die Reproduktion von Dokumenten, technischen Zeichnungen und dergleichen:	
3703 10	Lichtpauspapier	kg
3703 30	andere	kg
3703 53	andere lichtempfindliche Papiere, Karten und Gewebe:	
	für Farbabzüge	kg
• 3703 56	andere:	
• 3703 59	mit Silber- oder Platinsalzen lichtempfindlich gemacht	kg
	andere	kg
Lichtempfindliche photographische Platten und Filme, belichtet, nicht entwickelt (Negative oder Positive):		
3704 10	Platten und Filme, nicht zu kinematographischen Zwecken	kg
	kinematographische Filme:	
3704 41	Negative und Zwischenpositive	kg u. m
3704 49	andere	kg u. m
Photographische Platten; Filme, auch gelocht, nicht zu kinematographischen Zwecken; alle diese belichtet und entwickelt (Negative oder Positive):		
3705 10	kopierfähige Offsetreproduktionen	g
3705 50	Mikrofilme	kg
3705 99	andere	kg
3706 00	Kinematographische Filme nur mit Tonaufzeichnung, belichtet und entwickelt (Negative oder Positive)	kg u. m
Andere kinematographische Filme, belichtet und entwickelt, Stummfilme und Tonfilme (Negative oder Positive):		
3707 41	Negative und Zwischenpositive	kg u. m
	Positive, ausgenommen Zwischenpositive:	
3707 50	Wochenschaufilme	kg u. m
	andere, mit einer Breite:	
3707 61	von weniger als 10 mm	kg u. m
3707 63	von 10 mm oder mehr, jedoch weniger als 34 mm	kg u. m
3707 65	von 34 mm oder mehr, jedoch weniger als 54 mm	kg u. m
3707 67	von 54 mm oder mehr	kg u. m
Chemische Erzeugnisse zu photographischen Zwecken, einschließlich der Erzeugnisse für Blitzlicht:		
• 3708 10	Emulsionen für lichtempfindliche Schichten	kg
•	andere:	
• 3708 91	in Aufmachungen für den Einzelverkauf	kg
• 3708 99	andere	kg

Kapitel 38

Verschiedene Erzeugnisse der chemischen Industrie

Vorschriften

1. Zu Kap. 38 gehören nicht:
 - a) isolierte chemisch einheitliche Verbindungen, ausgenommen die nachstehend aufgeführten:
 1. künstlicher Graphit (Tarifnr. 3801);
 2. Desinfektionsmittel, Fungicide, Herbizide, Mittel gegen Nagetiere, Schädlingsbekämpfungsmittel und dergleichen in Formen oder Aufmachungen der in Tarifnr. 3811 beschriebenen Art;
 3. Feuerlöschmittel in Form von Ladungen für Feuerlöschgeräte oder von Feuerlöschgranaten oder -bomben (Tarifnr. 3817);
 4. die nachstehend in der Vorschrift 2 a, c, d und f aufgeführten Erzeugnisse;
 - b) Mischungen von chemischen Erzeugnissen und Nährstoffen, die zum Zubereiten von Lebensmitteln für die menschliche Ernährung verwendet werden (im allgemeinen Tarifnr. 2107);
 - c) Arzneiwaren (Tarifnr. 3003).
2. Zu Tarifnr. 3819 gehören unter anderem:
 - a) künstliche Kristalle aus Halogensalzen der Alkali- oder Erdalkalimetalle oder aus Magnesiumoxid (ausgenommen optische Elemente) mit einem Stückgewicht von 2,5 g oder mehr;
 - b) Fuselöle;
 - c) Tintenentferner in Aufmachungen für den Einzelverkauf;
 - d) Korrekturlacke für Dauerschablonen in Aufmachungen für den Einzelverkauf;
 - e) schmelzbare Temperaturmesser für Öfen (z. B. Segerkegel);
 - f) zu zahnärztlichen Zwecken besonders zubereiteter Gips;
 - g) chemische Elemente des Kap. 28, z. B. Silizium und Selen, zur Verwendung in der Elektronik dotiert, in Scheiben, Plättchen oder ähnlichen Formen, auch poliert, auch einheitlich epitaxial beschichtet.

Künstlicher Graphit, kolloider Graphit (nicht in ölicher Suspension):

3801 18	künstlicher Graphit	kg
3801 50	kolloider Graphit (nicht in ölicher Suspension)	kg
3802 00	Tierisches Schwarz (z. B. Beinschwarz, Elfenbeinschwarz), auch ausgebraucht	kg

Aktivkohle (entfärbend, depolarisierend oder adsorbierend); aktivierte Kieselgur, aktivierter Ton, aktivierter Bauxit und andere aktivierte natürliche mineralische Stoffe:

3803 10	Aktivkohle	kg
3803 20	aktivierte Kieselgur	kg
3803 90	andere (z. B. aktivierter Ton)	kg
3804 00	Ammoniakwasser und ausgebrauchte Gasreinigungsmasse aus der Leuchtgasreinigung	kg

Abschnitt VI. Erzeugnisse der chemischen Industrie und verwandter Industrien

Nummer	Warenbenennung	Maßstab
Tallöl:		
3805 10	roh, auch Kokillöl	kg
3805 50	gereinigt	kg
Sulfitablaugen:		
3806 10	Ligningerbextrakte	kg
3806 90	andere	kg
Balsamterpentinöl; Wurzelterpentinöl, Sulfatterpentinöl und andere terpenhaltige Lösungsmittel aus der Destillation oder einer anderen Behandlung der Nadelhölzer; Dipenten, roh; Sulfitterpentinöl; Pine-Öl:		
3807 10	Balsamterpentinöl	kg
3807 20	Wurzelterpentinöl (Holzterpentinöl)	kg
3807 30	Sulfatterpentinöl	kg
3807 40	Pine-Öl, einschließlich Rohterpineol	kg
3807 50	Dipenten, roh (rein: Warennr. 2901 32)	kg
3807 90	andere	kg
Kolophonium, Harzsäuren, ihre Derivate (ausgenommen Harzester der Tarifnr. 3905); leichte und schwere Harzöle:		
3808 10	Balsamharz (Kolophonium aus Terpentinsbalsam)	kg
3808 20	Wurzelharz (Kolophonium aus Nadelholzswurzeln)	kg
3808 31	Tallharz (Kolophonium aus Tallöl)	kg
3808 35	„Brais résineux“ (black resin, z. B. Wurzelharz B)	kg
• 3808 39	leichte und schwere Harzöle	kg
•	Salze der Harzsäuren:	
• 3808 52	Alkaliresinate	kg
• 3808 54	Kalziumresinate	kg
• 3808 58	andere	kg
•	andere Erzeugnisse:	
• 3808 60	Kolophoniumderivate	kg
• 3808 90	andere (z. B. Harzsäurengemische, Methylresinat, technisches Dehydroabietylamin)	kg
Holzteere, Holzteeröle (ausgenommen zusammengesetzte Lösungs- und Verdünnungsmittel der Tarifnr. 3818); Kreosot; Holzgeist, Acetonöl:		
3809 10	Holzteere (z. B. Cadeöl)	kg
3809 50	Holzgeist	kg
3809 90	andere (z. B. Acetonöl, Kreosotöl)	kg

Abschnitt VI. Erzeugnisse der chemischen Industrie und verwandter Industrien

Nummer	Warenbenennung	Maßstab
Pflanzliche Pechе aller Art; Brauerpech und ähnliche Zubereitungen auf der Grundlage von Kolophonium oder pflanzlichen Pechen; Kernbindemittel auf der Grundlage von natürlichen harzigen Stoffen:		
3810 30	Brauerpech	kg
3810 90	andere (z. B. Harz-, Sulfat-, Schwarz-, Schusterpech, Kernbindemittel auf der Grundlage von natürlichen harzigen Stoffen)	kg
Desinfektionsmittel, Insecticide, Fungicide, Herbicide, Mittel gegen Nagetiere, Schädlingsbekämpfungsmittel und dergleichen, in Zubereitungen oder in Formen oder Aufmachungen für den Einzelverkauf oder als Waren (z. B. Schwefelbänder, Schwefelfäden, Schwefelkerzen und Fliegenfänger):		
3811 07	Zubereitungen auf der Grundlage von Kupferverbindungen	kg
	andere:	
3811 11	Desinfektionsmittel	kg
	Konservierungsmittel:	
3811 21	für Spinnstoffe, Papier, Häute und Leder	kg
3811 29	andere	kg
3811 30	Holzschutzmittel	kg
3811 40	Mottenschutzmittel (Mottenvergrämungsmittel)	kg
3811 61	Insektenvertilgungsmittel (Insecticide)	kg
3811 71	Pilzvertilgungsmittel (Fungicide)	kg
3811 80	Unkrautvertilgungsmittel (Herbicide)	kg
3811 91	andere (z. B. Saatgutbeizen, Keimhemmungsmittel, Erzeugnisse zur Sicherung des Fruchtansatzes, Giftköder)	kg
Zubereitete Zurichtemittel, zubereitete Appreturen und zubereitete Beizmittel aller Art, wie sie in der Textilindustrie, Papierindustrie, Lederindustrie oder ähnlichen Industrien gebraucht werden:		
	zubereitete Zurichtemittel und zubereitete Appreturen auf der Grundlage von Stärke:	
3812 12	für die Spinnstoffindustrie	kg
3812 14	für die Lederindustrie	kg
3812 19	für andere Industrien	kg
	zubereitete Zurichtemittel und zubereitete Appreturen auf anderer Grundlage (ausgenommen Erzeugnisse z. B. des Kap. 39):	
3812 32	für die Spinnstoffindustrie	kg
3812 34	für die Lederindustrie	kg
3812 39	für andere Industrien	kg
3812 60	zubereitete Beizmittel	kg

Abschnitt VI. Erzeugnisse der chemischen Industrie und verwandter Industrien

Nummer	Warenbenennung	Maßstab
Abbeizmittel für Metalle; Flußmittel und andere Hilfsmittel zum Schweißen oder Löten von Metallen; Pasten und Pulver zum Löten oder Schweißen aus Metall und anderen Stoffen; Überzugsmassen und Füllmassen für Schweißelektroden und Schweißstäbe:		
3813 20	Abbeizmittel für Metalle; Löt- und Schweißpasten und -pulver, die aus Metall mit anderen Zusätzen bestehen	kg
3813 50	Flußmittel zum Schweißen oder Löten	kg
3813 70	Überzugsmassen und Füllmassen für Schweißelektroden und Schweißstäbe	kg
3813 91	andere (z. B. aluminothermische Schweißmassen)	kg
Antiklopfmittel, Antioxidantien, Antigums, Viskositätsverbesserer, Antikorrosivadditives und ähnliche zubereitete Additives für Mineralöle:		
für Schmieröle und Schmiermittel:		
3814 11	Erdöl oder Öl aus bituminösen Mineralien enthaltend	kg
3814 19	andere	kg
für andere Mineralöle:		
3814 51	Äthylfluid	kg
3814 53	Methylfluid, Äthylmethylfluid und Mischungen von Äthylfluid mit Methylfluid	kg
3814 58	andere	kg
3815 00	Zusammengesetzte Vulkanisationsbeschleuniger	kg
3816 00	Zubereitete Nährsubstrate zum Züchten von Mikrobenkulturen	kg
3817 00	Gemische und Ladungen für Feuerlöschgeräte; Feuerlöschgranaten und Feuerlöschbomben	kg
Zusammengesetzte Lösungs- und Verdünnungsmittel für Lacke und ähnliche Erzeugnisse:		
3818 10	auf der Grundlage von Butylacetat	kg
3818 90	andere	kg
Chemische Erzeugnisse und Zubereitungen der chemischen Industrie oder verwandter Industrien (einschließlich Mischungen von Naturprodukten), anderweit weder genannt noch inbegriffen; Rückstände der chemischen Industrie oder verwandter Industrien, anderweit weder genannt noch inbegriffen:		
Alkylbenzol- und Alkyl-naphthalin-gemische:		
3819 04	Dodecylbenzol	kg
3819 05	andere	kg
3819 07	thiophenhaltige Sulfosäuren von Öl aus bituminösen Mineralien und ihre Salze	kg
3819 08	wasserunlösliche Petroleumsulfonate	kg

Abschnitt VI. Erzeugnisse der chemischen Industrie und verwandter Industrien

Nummer	Warenbenennung	Maßstab
3819 12	Naphthensäuren	kg
3819 14	Ester und wasserunlösliche Salze der Naphthensäuren	kg
3819 18	Fuselöle; Dippelöl	kg
3819 23	Zubereitungen zum Reinigen von Gasen (z. B. alkalisiertes Eisen-oxid aus der Aluminiumgewinnung, Acetylenreinigungsmassen)	kg
3819 24	feuerfeste Mörtel und Massen (z. B. auf der Grundlage von Schamottekörnungen oder Ton-Dinasmassen)	kg
3819 26	Absorbentien auf der Grundlage von Barium, Cäsium, Zirkonium oder dergleichen (zum Vervollständigen des Vakuums in elektrischen Röhren), auf Röhren oder Metallfäden oder in Form von Pastillen, Täfelchen oder dergleichen	kg
3819 28	Elektrodenmassen, einschließlich der Abfälle von Elektroden aus diesen Massen	kg
3819 31	Emulgiermittel, anderweit weder genannt noch inbegriffen (z. B. emulgierend wirkende Gemische von Mono-, Di- und Triestern des Glycerins, die keine künstlichen Wachse der Warennr. 3404 18 sind) ..	kg
3819 32	zubereitete Reagenzien zu Laboratoriums- und ähnlichen Zwecken, ausgenommen solche der Warennr. 3005 50	kg
3819 34	Segerkegel und dergleichen	kg
3819 36	pharmazeutische Zubereitungen, anderweit weder genannt noch inbegriffen (z. B. Kathetergleitmittel, Empfängnisverhütungsmittel), einschließlich des zubereiteten Zahngipses	kg
3819 38	Porzellanmassen aus Feldspat, Kaolin und Quarz	kg
3819 42	Hilfsmittel für die Spinnstoffindustrie, anderweit weder genannt noch inbegriffen (z. B. Schlichthilfsmittel, Entschlichtungsmittel, Druckverdickungsmittel)	kg
3819 43	Hilfsmittel für die Gerberei, anderweit weder genannt noch inbegriffen	kg
3819 46	Hilfsmittel für die Papierherstellung, anderweit weder genannt noch inbegriffen (z. B. Schaumverhütungsmittel)	kg
3819 48	Tintenentferner und Korrekturlack für Dauerschablonen, in Aufmachungen zum unmittelbaren Gebrauch	kg
3819 52	Bautenschutzmittel, Flammenschutzmittel, Betonhilfsmittel und ähnliche Zubereitungen (z. B. Schnellbinder, Porenbetonstoffe, Fluatierungsmittel), anderweit weder genannt noch inbegriffen	kg

Abschnitt VI. Erzeugnisse der chemischen Industrie und verwandter Industrien

Nummer	Warenbenennung	Maßstab
3819 53	Frischbeton, Mörtelmischungen und andere Zubereitungen für die Bauindustrie, die im wesentlichen Mischungen von Naturprodukten darstellen	kg
3819 54	Flotationsmittel, anderweit weder genannt noch inbegriffen	kg
	Gießereihilfsmittel, anderweit weder genannt noch inbegriffen:	
3819 55	Kernbindemittel auf der Grundlage von Kunstharzen	kg
3819 57	andere Gießereihilfsmittel	kg
3819 58	zusammengesetzte Hilfsmittel für die Galvanotechnik	kg
• 3819 61	zusammengesetzte Gefrierschutzmittel und Enteisungsmittel (z. B. auf der Grundlage von Glykolderivaten)	kg
3819 62	Gemische von Edelgasen untereinander oder mit anderen Gasen	kg
	Ionenaustauscher:	
3819 63	auf der Grundlage von sulfonierten Kohlen oder aus natürlichen mineralischen Stoffen	kg
3819 65	andere Ionenaustauscher, ausgenommen solche auf Kunstharzbasis (Kap. 39)	kg
3819 66	zusammengesetzte Katalysatoren	kg
3819 68	Kautschukhilfsmittel (z. B. zubereitete Alterungsschutzmittel, zubereitete Füllstoffe), ausgenommen Vulkanisationsbeschleuniger (Kap. 29 oder Tarifrnr. 3815)	kg
3819 71	Kesselsteinentfernungsmittel, Milchsteinlösungsmittel und andere chemisch lösende oder mechanisch wirkende Reinigungsmittel, anderweit weder genannt noch inbegriffen	kg
3819 74	Zubereitungen für die Lebens- oder Futtermittelindustrie, anderweit weder genannt noch inbegriffen (z. B. Pökelsalz, Mittel zum Weichmachen von Fleisch, Rötemittel, Käseschmelzsalze, Klärmittel für Getränke, Verdickungsmittel für Eiscremes)	kg
3819 75	Weichmacher, Härter und Stabilisatoren für Kunststoffe und für Erzeugnisse auf der Grundlage von Kunststoffen (z. B. für Lacke, Kitte, Klebstoffe), anderweit weder genannt noch inbegriffen	kg
3819 78	graphitierte, metallpulverhaltige Kohlen oder andere Kohlen, in Form von Platten, Stangen oder anderen Zwischenerzeugnissen, ausgenommen Waren der Tarifrnr. 3801	kg
3819 81	Hartmetallmischungen, nicht gesintert	kg
3819 82	Akkumulatorenmasse auf der Grundlage von Cadmiumoxid oder Nickelhydroxid	kg
3819 84	Wasseraufbereitungsmittel, anderweit weder genannt noch inbegriffen (z. B. auf der Grundlage von Phosphaten)	kg

Abschnitt VI. Erzeugnisse der chemischen Industrie und verwandter Industrien

Nummer	Warenbenennung	Maßstab
3819 86	sogenannte hydraulische Flüssigkeiten (z. B. für hydraulische Bremsen), auch mit einem Gehalt an Erdöl oder Öl aus bituminösen Mineralien von weniger als 70 Gewichtshundertteilen	kg
3819 88	Rostschutzmittel, mit Aminen als wirksamen Bestandteilen	kg
3819 92	chemische Elemente im Sinne der Vorschrift 2 g) zu Kap. 38	kg
3819 99	andere Erzeugnisse, Zubereitungen und Rückstände der chemischen Industrie oder verwandter Industrien	kg

Abschnitt VII

**Kunststoffe, Zelluloseäther und -ester
und Waren daraus; Kautschuk (Naturkautschuk,
synthetischer Kautschuk und Faktis)
und Kautschukwaren**

Kapitel 39

Kunststoffe, Zelluloseäther und -ester und Waren daraus

Vorschriften

1. Zu Kap. 39 gehören nicht:
 - a) Prägefolien der Tarifrnr. 3209;
 - b) künstliche Wachse (Tarifrnr. 3404);
 - c) synthetischer Kautschuk im Sinne des Kap. 40 und Waren daraus;
 - d) Sattlerwaren (Tarifrnr. 4201), Täschnerwaren, Reiseartikel und andere Waren der Tarifrnr. 4202;
 - e) Flechtwaren und Korbmacherwaren des Kap. 46;
 - f) die zu Abschnitt XI gehörenden Erzeugnisse (Spinnstoffe und Waren daraus);
 - g) Schuhe und Schuhteile, Kopfbedeckungen und Teile davon, Regenschirme, Sonnenschirme, Gehstöcke, Peitschen, Reitpeitschen, Teile davon, Fächer und andere Waren des Abschnitts XII;
 - h) Phantasieschmuck der Tarifrnr. 7116;
 - i) Waren des Abschnitts XVI (Maschinen und Apparate, elektrotechnische Waren);
 - k) Teile von Beförderungsmitteln (Abschnitt XVII);
 - l) optische Elemente aus Kunststoff, Brillenfassungen, Zeicheninstrumente und andere Waren des Kap. 90;
 - m) Waren des Kap. 91 (Uhrmacherwaren), insbesondere Gehäuse für Uhren und für andere Uhrmacherwaren;
 - n) Musikinstrumente, Teile davon und andere Waren des Kap. 92;
 - o) Möbel und andere Waren des Kap. 94;
 - p) Bürstenwaren und andere Waren des Kap. 96;
 - q) Waren des Kap. 97 (Spielzeug, Spiele, Sportgeräte usw.);
 - r) Knöpfe, Reißverschlüsse, Federhalter, Füllstifte und Teile davon, Mundstücke und Rohre für Tabakpfeifen, Zigarettenspitzen, Kämme, Teile von Isolierflaschen und anderen Isolierbehältern sowie andere Waren des Kap. 98.
2. Zu den Tarifrnrn. 3901 und 3902 gehören nur synthetisch hergestellte Erzeugnisse folgender Art:
 - a) Kunststoffe;
 - b) Silikone;
 - c) Resole, flüssiges Polyisobutylen und ähnliche künstliche Polymerisations- oder Polykondensationserzeugnisse.
3. Zu den Tarifrnrn. 3901 bis 3906 gehören nur Erzeugnisse in folgenden Formen:
 - a) flüssige oder teigförmige Erzeugnisse, einschließlich der Emulsionen, Dispersionen und Lösungen (siehe jedoch Vorschrift 4 zu Kap. 32);
 - b) Blöcke, Stücke, Krümel, Körner, Flocken und Pulver (einschließlich Preßmassen) und dergleichen;
 - c) Monofile mit einem größten Durchmesser von mehr als 1 mm; nahtlose Rohre, Stäbe, Stangen und Profile, auch mit Oberflächenbearbeitung, jedoch nicht weiter bearbeitet;
 - d) Tafeln, Platten, Folien, Filme, Bänder oder Streifen (andere als die durch Vorschrift 4 zu Kap. 51 der Tarifrnr. 5102 zugewiesenen), auch bedruckt oder anders oberflächenbearbeitet, ungeschnitten oder lediglich quadratisch oder rechteckig geschnitten (auch wenn sie dadurch den Charakter von Fertigwaren erhalten haben);
 - e) Abfälle und Bruch.

Zusätzliche Vorschrift

Zu Tarifrnr. 3921 gehört auch Polyäthylen, das durch geringe Mengen anderer Olefine schwach modifiziert ist.

Abschnitt VII. Kunststoffe, Zelluloseäther und -ester, Kautschuk, Waren daraus

Nummer	Warenbenennung	Maßstab
3901 ¹⁾	Kondensations-, Polykondensations- und Polyadditionserzeugnisse, auch modifiziert, auch polymerisiert, linear oder vernetzt (z. B. Phenoplaste, Aminoplaste, Alkyde, Allylpolyester und andere ungesättigte Polyester, Silikone):	
	siehe Warennrn. 3910 00 bis 3919 99!	
3902 ¹⁾	Polymerisations- und Mischpolymerisationserzeugnisse (z. B. Polyäthylen, Polytetrahydroäthylen, Polyisobutylen, Polystyrol, Polyvinylchlorid, Polyvinylacetat, Polyvinylchloracetat und andere Polyvinyl-derivate, Polyacryl- und Polymethacrylderivate, Cumaron-Inden-Harze):	
	siehe Warennrn. 3920 00 bis 3929 99!	
3903 ¹⁾	Regenerierte Zellulose; Zellulosenitrate, Zelluloseacetate und andere Zelluloseester, Zelluloseäther und andere chemische Zellulosederivate, auch weichgemacht (z. B. Zelloidin, Kollodium, Zelluloid); Vulkanfaser:	
	siehe Warennrn. 3930 00 bis 3939 99!	
3904 ¹⁾	Gehärtete Eiweißstoffe (z. B. gehärtetes Kasein, gehärtete Gelatine):	
	siehe Warennrn. 3940 00 bis 3949 99!	
3905 ¹⁾	Durch Schmelzen modifizierte natürliche Harze (Schmelzharze); durch Veresterung von natürlichen Harzen oder Harzsäuren gewonnene Kunstharze (Harzester); chemische Derivate des Naturkautschuks (z. B. Chlorkautschuk, Kautschukchlorhydrat, cyclischer Kautschuk, oxidierter Kautschuk):	
	siehe Warennrn. 3950 00 bis 3959 99!	
3906 ¹⁾	Andere Hochpolymere und Kunststoffe, einschließlich Alginsäure, ihre Salze und Ester; Linosyn:	
	siehe Warennrn. 3960 00 bis 3969 99!	
3907 ¹⁾	Waren aus Stoffen der Tarifnrn. 3901 bis 3906:	
	siehe Warennrn. 3970 00 bis 3979 99!	

¹⁾ Die Tarifnrn. 3901 bis 3907 werden für statistische Zwecke durch folgende „Tarifnummern“ ersetzt:

Tarifnr. 3901 = 3910 bis 3919,
 Tarifnr. 3902 = 3920 bis 3929,
 Tarifnr. 3903 = 3930 bis 3939,
 Tarifnr. 3904 = 3940 bis 3949,
 Tarifnr. 3905 = 3950 bis 3959,
 Tarifnr. 3906 = 3960 bis 3969,
 Tarifnr. 3907 = 3970 bis 3979.

Abschnitt VII. Kunststoffe, Zelluloseäther und -ester, Kautschuk, Waren daraus

Nummer	Warenbenennung	Maßstab
3910 30	Ionenaustauscher aus Erzeugnissen der Tarifrnr. 3901	kg
3910 60	Klebebänder aus Erzeugnissen der Tarifrnr. 3901, mit Klebeschicht aus Kautschuk und mit einer Breite von 10 cm oder weniger	kg
Phenoplaste, in Formen:		
gemäß Vorschrift 3 a oder b:		
3911 23	Lackrohstoffe	kg
3911 25	Preßmassen	kg
3911 29	andere	kg
gemäß Vorschrift 3 d:		
● 3911 64	geschichtete Erzeugnisse (ausgenommen solche mit Dekor-deckschicht aus Melaminharz: Warennr. 3913 63)	kg
3911 69	andere	kg
3911 70	gemäß Vorschrift 3 c oder e	kg
Harnstoffharze, in Formen:		
gemäß Vorschrift 3 a:		
● 3912 11	Klebstoffe, Leime und Binder, ausgenommen Erzeugnisse der Tarifrnr. 3506	kg
3912 12	Hilfsmittel für die Spinnstoffindustrie, die Papierherstellung und die Gerberei	kg
3912 13	Lackrohstoffe	kg
3912 19	andere	kg
gemäß Vorschrift 3 b:		
● 3912 31	Klebstoffe, Leime und Binder, ausgenommen Erzeugnisse der Tarifrnr. 3506	kg
3912 32	Hilfsmittel für die Spinnstoffindustrie, die Papierherstellung und die Gerberei	kg
3912 35	Preßmassen	kg
3912 39	andere	kg
● 3912 60	gemäß Vorschrift 3 d	kg
3912 70	gemäß Vorschrift 3 c oder e	kg
Melaminharze und andere Aminoplaste (ausgenommen Harnstoffharze: Tarifrnr. 3912), in Formen:		
gemäß Vorschrift 3 a:		
3913 12	Hilfsmittel für die Spinnstoffindustrie, die Papierherstellung und die Gerberei	kg
3913 13	Lackrohstoffe	kg
3913 19	andere	kg

Vorschrift 3 a bis e siehe Seite 158

Abschnitt VII. Kunststoffe, Zelluloseäther und -ester, Kautschuk, Waren daraus

Nummer	Warenbenennung	Maßstab
3913 32	gemäß Vorschrift 3 b: Hilfsmittel für die Spinnstoffindustrie, die Papierherstellung und die Gerberei	kg
3913 35	Preßmassen	kg
3913 39	andere	kg
	gemäß Vorschrift 3 d: geschichtete Erzeugnisse:	
• 3913 63	mit Dekordeckschicht	kg u. qm
• 3913 64	ohne Dekordeckschicht	kg
3913 69	andere	kg
3913 70	gemäß Vorschrift 3 c oder e	kg
Polyester, in Formen:		
	gemäß Vorschrift 3 a oder b: Lackrohstoffe:	
3914 23	Alkyde	kg
3914 24	andere	kg
3914 25	Preß- und Spritzmassen, einschließlich Strangpreßmassen	kg
3914 29	andere	kg
	gemäß Vorschrift 3 d:	
3914 62	gewellte Erzeugnisse	kg
	Folien und Filme (auch Platten), mit einer Dicke:	
3914 65	von 0,1 mm oder weniger	kg
3914 66	von mehr als 0,1 bis 1 mm	kg
3914 69	andere	kg
3914 70	gemäß Vorschrift 3 c oder e	kg
Epoxyharze (Äthoxylinharze), in Formen:		
3915 20	gemäß Vorschrift 3 a oder b	kg
3915 80	gemäß Vorschrift 3 c, d oder e	kg
Polyamide, in Formen:		
	gemäß Vorschrift 3 a oder b:	
3916 25	Preß- und Spritzmassen, einschließlich Strangpreßmassen	kg
3916 29	andere	kg
3916 40	gemäß Vorschrift 3 c	kg
	gemäß Vorschrift 3 d:	
3916 65	mit einer Dicke von 0,1 mm oder weniger	kg
3916 66	mit einer Dicke von mehr als 0,1 bis 1 mm	kg
3916 67	andere	kg
3916 90	gemäß Vorschrift 3 e	kg

Vorschrift 3 a bis e siehe Seite 158

Abschnitt VII. Kunststoffe, Zelluloseäther und -ester, Kautschuk, Waren daraus

Nummer	Warenbenennung	Maßstab
Polyurethane, in Formen:		
	gemäß Vorschrift 3 a oder b:	
3917 27	Weichschaum-Rohblöcke	kg
3917 29	andere	kg
	gemäß Vorschrift 3 c, d oder e:	
3917 81	geschäumte Erzeugnisse	kg
	andere:	
3917 86	gemäß Vorschrift 3 d	kg
3917 87	gemäß Vorschrift 3 c oder e	kg
Silikone, in Formen:		
	gemäß Vorschrift 3 a oder b:	
3918 22	Hilfsmittel für die Spinnstoffindustrie, die Papierherstellung und die Gerberei	kg
3918 29	andere	kg
3918 80	gemäß Vorschrift 3 c, d oder e	kg
Andere Kondensations-, Polykondensations- und Polyadditionserzeugnisse, in Formen:		
	gemäß Vorschrift 3 a oder b:	
3919 22	Hilfsmittel für die Spinnstoffindustrie, die Papierherstellung und die Gerberei	kg
3919 23	Lackrohstoffe	kg
3919 25	Preß- und Spritzmassen, einschließlich Strangpreßmassen	kg
3919 29	andere	kg
3919 80	gemäß Vorschrift 3 c, d oder e	kg
3920 30	Ionenaustauscher aus Erzeugnissen der Tarifrnr. 3902	kg
3920 60	Klebebänder aus Erzeugnissen der Tarifrnr. 3902, mit Klebeschicht aus Kautschuk und mit einer Breite von 10 cm oder weniger	kg
Polyäthylen, in Formen:		
	gemäß Vorschrift 3 a oder b:	
	Preß- und Spritzmassen, einschließlich Strangpreßmassen, mit einem spezifischen Gewicht:	
3921 25	von weniger als 0,94 (sogenanntes Hochdruckpolyäthylen)	kg
3921 26	von 0,94 oder mehr (sogenanntes Niederdruckpolyäthylen)	kg
3921 29	andere	kg
	gemäß Vorschrift 3 c:	
3921 43	nahtlose Schläuche	kg
3921 44	nahtlose Rohre	kg
3921 49	andere	kg
	gemäß Vorschrift 3 d:	
3921 65	mit einer Dicke von 0,1 mm oder weniger	kg
3921 66	mit einer Dicke von mehr als 0,1 bis 1 mm	kg
3921 67	andere	kg
3921 90	gemäß Vorschrift 3 e	kg

Vorschrift 3 a bis e siehe Seite 158

Abschnitt VII. Kunststoffe, Zelluloseäther und -ester, Kautschuk, Waren daraus

Nummer	Warenbenennung	Maßstab
Polypropylen, in Formen:		
	gemäß Vorschrift 3 a oder b:	
3922 25	Preß- und Spritzmassen, einschließlich Strangpreßmassen	kg
3922 29	andere	kg
3922 40	gemäß Vorschrift 3 c	kg
	gemäß Vorschrift 3 d:	
3922 65	mit einer Dicke von 0,1 mm oder weniger	kg
3922 66	mit einer Dicke von mehr als 0,1 bis 1 mm	kg
3922 67	andere	kg
3922 90	gemäß Vorschrift 3 e	kg
Polystyrol und seine Mischpolymerisate, in Formen:		
	gemäß Vorschrift 3 a oder b:	
3923 22	Hilfsmittel für die Spinnstoffindustrie, die Papierherstellung und die Gerberei	kg
	Preß- und Spritzmassen, einschließlich Strangpreßmassen:	
3923 25	aus Polystyrol	kg
3923 26	aus Styrolmischpolymerisaten oder Styrolpolymerisatgemischen ..	kg
	andere:	
3923 28	aus Polystyrol	kg
3923 29	aus Styrolmischpolymerisaten oder Styrolpolymerisatgemischen ..	kg
3923 40	gemäß Vorschrift 3 c	kg
	gemäß Vorschrift 3 d:	
3923 61	geschäumte Erzeugnisse	kg
3923 65	Folien und Filme (auch Platten), mit einer Dicke von 1 mm oder weniger	kg
3923 69	andere	kg
3923 90	gemäß Vorschrift 3 e	kg
Polyvinylchlorid, in Formen:		
3924 10	gemäß Vorschrift 3 a	kg
	gemäß Vorschrift 3 b:	
	Preß- und Spritzmassen, einschließlich Strangpreßmassen (verarbeitungs-fertige Pulvermischungen und Granulate):	
3924 35	mit Weichmacherzusatz	kg
3924 36	ohne Weichmacherzusatz	kg
3924 39	andere (z. B. Pulver ohne Verarbeitungszusätze)	kg
	gemäß Vorschrift 3 c:	
3924 43	nahtlose Schläuche in Rollen	kg
3924 44	Rohre und andere Schläuche, nahtlos	kg
3924 49	andere	kg

Vorschrift 3 a bis e siehe Seite 158

Abschnitt VII. Kunststoffe, Zelluloseäther und -ester, Kautschuk, Waren daraus

Nummer	Warenbenennung	Maßstab
	gemäß Vorschrift 3 d:	
3924 61	geschäumte Erzeugnisse	kg
3924 63	Boden- und Wandbelag in Platten oder Bahnen	kg u. qm
	Folien und Filme (auch Platten), mit einer Dicke von 1 mm oder weniger:	
3924 64	quadratisch oder rechteckig zu Tischdecken zugeschnitten	kg
	andere:	
3924 65	aus Weich-Polyvinylchlorid	kg
3924 66	aus Hart-Polyvinylchlorid	kg
	andere:	
3924 67	aus Weich-Polyvinylchlorid	kg
3924 68	aus Hart-Polyvinylchlorid	kg
3924 90	gemäß Vorschrift 3 e	kg

Polyvinylidenchlorid; Vinylidenchlorid-Vinylchlorid-Mischpolymerisate; Polyvinylalkohole, -acetale und -äther; in Formen:

	gemäß Vorschrift 3 a oder b:	
3925 27	Polyvinylidenchlorid; Vinylidenchlorid-Vinylchlorid-Mischpolymerisate	kg
3925 28	Polyvinylalkohole, -acetale und -äther	kg
	gemäß Vorschrift 3 c, d oder e:	
	Folien und Filme (auch Platten), mit einer Dicke von 1 mm oder weniger:	
3925 85	aus Polyvinylidenchlorid oder Vinylidenchlorid-Vinylchlorid-Mischpolymerisaten	kg
3925 86	aus Polyvinylalkoholen, -acetalen und -äthern	kg
	andere:	
3925 88	aus Polyvinylidenchlorid oder Vinylidenchlorid-Vinylchlorid-Mischpolymerisaten	kg
3925 89	aus Polyvinylalkoholen, -acetalen und -äthern	kg

Polyvinylacetat; Polytetrahaloäthylene; Polysulfohaloäthylene; Polyisobutylene; in Formen:

	gemäß Vorschrift 3 a:	
• 3926 11	Klebstoffe, Leime und Binder, ausgenommen Erzeugnisse der Tarifnr. 3506	kg
3926 12	Hilfsmittel für die Spinnstoffindustrie, die Papierherstellung und die Gerberei	kg
3926 19	andere	kg
3926 30	gemäß Vorschrift 3 b	kg
3926 60	gemäß Vorschrift 3 d	kg
3926 70	gemäß Vorschrift 3 c oder e	kg

Vorschrift 3 a bis e siehe Seite 158

Abschnitt VII. Kunststoffe, Zelluloseäther und -ester, Kautschuk, Waren daraus

Nummer	Warenbenennung	Maßstab
--------	----------------	---------

Vinylchlorid-Vinylacetat-Mischpolymerisate, in Formen:

3927 20	gemäß Vorschrift 3 a oder b	kg
3927 40	gemäß Vorschrift 3 c	kg
	gemäß Vorschrift 3 d:	
3927 62	Boden- und Wandbelag in Platten oder Bahnen	kg u. qm
3927 69	andere	kg
3927 90	gemäß Vorschrift 3 e	kg

Acrylpolymerisate; Methacrylpolymerisate; Acryl-Methacryl-Mischpolymerisate; in Formen:

	gemäß Vorschrift 3 a oder b:	
3928 22	Hilfsmittel für die Spinnstoffindustrie, die Papierherstellung und die Gerberei	kg
3928 23	Lackrohstoffe	kg
3928 25	Preß- und Spritzmassen, einschließlich Strangpreßmassen	kg
3928 29	andere	kg
3928 40	gemäß Vorschrift 3 c	kg
3928 60	gemäß Vorschrift 3 d	kg
3928 90	gemäß Vorschrift 3 e	kg

Andere Polymerisations- und Mischpolymerisationserzeugnisse, in Formen:

	gemäß Vorschrift 3 a oder b:	
3929 22	Hilfsmittel für die Spinnstoffindustrie, die Papierherstellung und die Gerberei	kg
	andere:	
3929 27	Cumaronharze, Indenharze, Cumaron-Indenharze	kg
3929 28	Vinyl-Mischpolymerisate und Vinyl-Polymerisatgemische, ausgenommen solche der Tarifnrn. 3925 und 3927	kg
3929 29	andere	kg
	gemäß Vorschrift 3 d:	
3929 65	Folien und Filme (auch Platten), mit einer Dicke von 1 mm oder weniger	kg
3929 69	andere	kg
3929 70	gemäß Vorschrift 3 c oder e	kg

Vorschrift 3 a bis e siehe Seite 158

Abchnitt VII. Kunststoffe, Zelluloseäther und -ester, Kautschuk, Waren daraus

Nummer	Warenbenennung	Maßstab
--------	----------------	---------

3930 60	Klebehänder aus Erzeugnissen der Tarifnr. 3903, mit Klebeschicht aus Kautschuk und mit einer Breite von 10 cm oder weniger	kg
---------	---	----

Regenerierte Zellulose, in Formen:

	gemäß Vorschrift 3 a, b, c oder d:	
3931 51	geschäumte Erzeugnisse	kg
3931 53	nahtlose Schläuche (z. B. Kunstdärme)	kg
3931 55	Folien, Filme, Bänder oder Streifen, mit einer Dicke von weniger als 0,75 mm	kg
3931 59	andere	kg
3931 90	gemäß Vorschrift 3 e	kg

Zellulosenitrate:

	nicht weichgemacht:	
3932 03	Kollodiumwolle, mit einem Stickstoffgehalt von 12,3 Gewichts-hundertteilen des Trockenstoffes oder weniger	kg
3932 07	Kollodium und Zelloidin	kg
3932 09	andere nicht weichgemachte Zellulosenitrate	kg
	weichgemacht, in Formen:	
3932 20	gemäß Vorschrift 3 a oder b	kg
3932 40	gemäß Vorschrift 3 c	kg
	gemäß Vorschrift 3 d:	
3932 65	Filmunterlagen in Rollen oder Streifen	kg
3932 66	Folien, Filme, Bänder oder Streifen, mit einer Dicke von weniger als 0,75 mm	kg
	andere, mit einer Dicke:	
3932 67	von 4 mm oder weniger	kg
3932 68	von mehr als 4 mm	kg
3932 90	gemäß Vorschrift 3 e	kg

Zelluloseacetate und andere Zelluloseester:

3934 09	nicht weichgemacht	kg
	weichgemacht, in Formen:	
	gemäß Vorschrift 3 a oder b:	
3934 26	Preß- und Spritzmassen, einschließlich Strangpreßmassen	kg
3934 29	andere	kg
3934 40	gemäß Vorschrift 3 c	kg
	gemäß Vorschrift 3 d:	
3934 65	Filmunterlagen in Rollen oder Streifen	kg
3934 66	Folien, Filme, Bänder oder Streifen, mit einer Dicke von weniger als 0,75 mm	kg
3934 69	andere	kg
3934 90	gemäß Vorschrift 3 e	kg

Vorschrift 3 a bis e siehe Seite 158

Abschnitt VII. Kunststoffe, Zelluloseäther und -ester, Kautschuk, Waren daraus

Nummer	Warenbenennung	Maßstab
Äthylzellulose:		
3935 09	nicht weichgemacht	kg
3935 20	weichgemacht	kg
Andere Zelluloseäther und andere chemische Zellosederivate:		
nicht weichgemacht:		
• 3936 01	Klebstoffe, Leime und Binder, ausgenommen Erzeugnisse der Tarifnr. 3506	kg
3936 02	Hilfsmittel für die Spinnstoffindustrie, die Papierherstellung und die Gerberei	kg
3936 09	andere	kg
3936 20	weichgemacht	kg
Vulkanfiber, in Formen:		
3937 60	gemäß Vorschrift 3 d	kg
3937 99	gemäß Vorschrift 3 a, b, c oder e	kg
Gehärtetes Kasein (Kunsthorn), in Formen:		
3941 50	gemäß Vorschrift 3 c oder d	kg
3941 99	gemäß Vorschrift 3 a, b oder e	kg
Andere gehärtete Eiweißstoffe:		
3942 43	nahtlose Schläuche (z. B. Kunstdärme)	kg
3942 99	andere	kg
• 3951 00	Schmelzharze	kg
Harzester:		
3952 23	Lackrohstoffe	kg
3952 29	andere	kg
Chemische Derivate des Naturkautschuks:		
3953 23	Lackrohstoffe	kg
3953 65	Folien und Filme	kg
3953 99	andere	kg
3961 00	Alginsäure, ihre Salze und Ester	kg
Andere Hochpolymere und Kunststoffe; Linoxyn:		
3962 22	Hilfsmittel für die Spinnstoffindustrie, die Papierherstellung und die Gerberei	kg
3962 29	andere	kg

Vorschrift 3 a bis e siehe Seite 158

Abschnitt VII. Kunststoffe, Zelluloseäther und -ester, Kautschuk, Waren daraus

Nummer	Warenbenennung	Maßstab
Waren aus regenerierter Zellulose:		
Transport-, Lager- und Verpackungsmittel:		
3971 41	Kunstdärme, durch Nähen oder Kleben aus Folien hergestellt oder einseitig abgebunden	kg
3971 49	andere Transport-, Lager- und Verpackungsmittel	kg
3971 90	andere Waren aus regenerierter Zellulose	kg
3972 00	Waren aus Vulkanfaser	kg
Waren aus gehärteten Eiweißstoffen (z. B. aus Kunsthorn):		
3973 41	Kunstdärme, einseitig abgebunden	kg
3973 55	Rondelle für Knöpfe der Tarifnr. 9801	kg
3973 90	andere Waren aus gehärteten Eiweißstoffen	kg
3974 00	Waren aus chemischen Kautschukderivaten	kg
Waren aus anderen Kunststoffen:		
3975 01	Tafel- und Küchengeräte	kg
sanitäre und hygienische Artikel; Toiletteartikel:		
3975 11	Klosettsitze und -deckel	kg u. St.
• 3975 13	Badewannen, Duschen, Waschbecken und Bidets	kg
3975 19	andere sanitäre und hygienische Artikel; Toiletteartikel	kg
3975 21	Schmuckwaren und Ziergegenstände	kg
3975 25	Büro- und Schulartikel (z. B. Schreibunterlagen, Papierkörbe, Aktenhüllen)	kg
3975 27	Spulen und ähnliche Unterlagen für photographische und kinemato-graphische Filme oder für Bänder, Filme und dergleichen der Tarif-nr. 9212	kg
Bekleidung (aus Folien hergestellt) und Bekleidungszubehör:		
3975 31	Schutzbekleidung gegen Bestrahlung oder radioaktive Verseuchung .	kg
3975 34	andere Bekleidung und Bekleidungszubehör	kg
3975 37	Beschläge aller Art (z. B. Bau-, Möbel-, Fahrzeugbeschläge)	kg
•	elektrische Leuchten und Teile davon (z. B. Lampenschirme), aus-genommen elektrotechnische Teile:	
• 3975 52	Raster und Wannen für Leuchtstofflampen	kg
•	andere:	
• 3975 54	Innenleuchten	kg
• 3975 56	andere	kg

Abschnitt VII. Kunststoffe, Zelluloseäther und -ester, Kautschuk, Waren daraus

Nummer	Warenbenennung	Maßstab
3975 57	Rohrformstücke, Rohrverschlußstücke und Rohrverbindungsstücke (z. B. Kniestücke, Muffen, Flansche)	kg
3975 61	Spulen, Hülsen und ähnliche Waren für die Spinnstoffindustrie	kg
3975 63	Rolläden und Teile davon (z. B. geschlitzte Rolladenprofile)	kg
3975 69	Waren zu technischen Zwecken, anderweit weder genannt noch in- begriffen (z. B. Dichtungsscheiben und -ringe)	kg
•	Transport-, Lager- und Verpackungsmittel:	
• 3975 71	Kunstdärme, durch Nähen oder Kleben aus Folien hergestellt oder einseitig abgebunden	kg
•	Säcke, Beutel und ähnliche Verpackungsmittel:	
• 3975 73	aus Polyäthylen	kg
• 3975 77	aus Polyvinylchlorid	kg
• 3975 79	aus anderen Kunststoffen	kg
• 3975 81	gespritzte Netze in Schlauchform	kg
• 3975 82	Becher, Dosen, Töpfe, Kästen, Kisten und ähnliche Waren	kg
•	Flaschen, Ballons, Flakons und ähnliche Behältnisse, mit einem Fassungsvermögen:	
• 3975 84	von 2 Liter oder weniger	kg
• 3975 85	von mehr als 2 Liter	kg
•	Stopfen, Deckel, Kapseln und andere Verschlüsse:	
• 3975 87	Flaschen- und Verschlußkapseln	kg
• 3975 88	andere	kg
• 3975 89	andere Transport-, Lager- und Verpackungsmittel	kg
	andere Waren:	
3975 91	aus Folien hergestellt (z. B. Luftmatratzen, Abdeckplanen)	kg
3975 99	andere (z. B. Kunstgläser für Uhren)	kg

Kapitel 40

Kautschuk (Naturkautschuk, synthetischer Kautschuk und Faktis) und Kautschukwaren

Vorschriften

1. Als Kautschuk gelten, wenn nichts anderes bestimmt ist, an allen Stellen des Warenverzeichnisses, an denen dieser Ausdruck gebraucht wird, folgende Erzeugnisse, auch weich oder hart vulkanisiert: Naturkautschuk, Balata, Guttapercha, ähnliche natürliche Kautschukarten, synthetischer Kautschuk, Faktis und deren Regenerate.

2. Zu Kap. 40 gehören nicht die nachstehend aufgeführten aus Kautschuk und Spinnstoffen bestehenden Erzeugnisse, die in der Regel zu Abschnitt XI gehören:

- a) gummielastische oder kautschutierte Gewirke oder Wirkwaren (ausgenommen Förderbänder und Treibriemen, aus kautschutierten Gewirken der Tarifr. 4010) sowie gummielastische Gewebe und Waren daraus;
- b) Pumpenschläuche und ähnliche Schläuche aus Spinnstoffen, innen mit Kautschuk ausgekleidet oder beschichtet (Tarifr. 5915);
- c) andere mit Kautschuk getränkte, bestrichene oder überzogene oder mit Lagen aus Kautschuk versehene Gewebe oder Gewirke (ausgenommen Erzeugnisse der Tarifr. 4010):
— mit einem Quadratmetergewicht von 1 500 g oder weniger,
— mit einem Quadratmetergewicht von mehr als 1 500 g und einem Anteil an Spinnstoffen von mehr als 50 Gewichtshundertteilen, und Waren daraus;
- d) mit Kautschuk getränkte oder bestrichene Filze mit einem Anteil an Spinnstoffen von mehr als 50 Gewichtshundertteilen und Waren daraus;
- e) Vliesstoffe, mit Kautschuk getränkt oder überzogen oder Kautschuk als Bindemittel enthaltend, ohne Rücksicht auf das Quadratmetergewicht, und Waren daraus;
- f) gewebeähnliche Erzeugnisse aus parallel liegenden und miteinander durch Kautschuk verklebten Garnen aus Spinnstoffen, ohne Rücksicht auf das Quadratmetergewicht, und Waren daraus.

Platten, Blätter oder Streifen aus Schaum-, Schwamm- oder Zellkautschuk, in Verbindung mit Gewebe, Gewirken, Filz, Vliesstoffen oder ähnlichen Erzeugnissen aus Spinnstoffen, sowie Waren daraus, gehören zu Kap. 40, sofern der Spinnstoff nur als Unterlage dient.

3. Zu Kap. 40 gehören außerdem nicht:

- a) Schuhe und Schuhteile des Kap. 64;
- b) Kopfbedeckungen und Teile davon, einschließlich Badekappen, des Kap. 65;
- c) Hartkautschukteile für Maschinen, mechanische und elektrische Apparate sowie alle Gegenstände und Teile aus Hartkautschuk zu elektrotechnischen Zwecken, die zu Abschnitt XVI gehören;
- d) Waren der Kap. 90, 92, 94 und 96;
- e) Waren des Kap. 97, ausgenommen Sporthandschuhe und Waren der Tarifr. 4011;
- f) Knöpfe, Federhalter, Rohre für Tabakpfeifen und dergleichen, Kämme sowie andere Waren des Kap. 98.

4. Unter „synthetischem Kautschuk“ im Sinne der Vorschrift 1 und der Tarifr. 4002, 4005 und 4006 sind zu verstehen:

- a) ungesättigte synthetische Stoffe, die nach der Vulkanisation mit Schwefel nicht wieder in den thermoplastischen Zustand zurückgeführt werden können. Werden sie bis zum Optimum vulkanisiert (ohne Zusatz anderer zur Vernetzung nicht erforderlicher Stoffe, wie Weichmacher, aktive oder inerte Füllstoffe), so müssen sie bei einer Temperatur zwischen 18 und 29° C eine Dehnung bis zum Dreifachen ihrer ursprünglichen Länge aushalten, ohne zu reißen. Nach einer Dehnung auf das Doppelte ihrer ursprünglichen Länge müssen sie sich ferner innerhalb fünf Minuten mindestens auf das Eineinhalbfache ihrer ursprünglichen Länge zusammenziehen.

Abschnitt VII. Kunststoffe, Zelluloseäther und -ester, Kautschuk, Waren daraus

Nummer	Warenbenennung	Maßstab
--------	----------------	---------

- Synthetischer Kautschuk sind hiernach z. B. cis-Polyisopren (IR), Polybutadien (BR), Polychlorbutadien (CR), Polybutadien-Styrol (SBR), Polychlorbutadien-Acrylnitril (NCR), Polybutadien-Acrylnitril (NBR) und Butylkautschuk (IIR);
- b) Thioplaste (TM);
- c) Naturkautschuk, modifiziert durch Pfropfen oder Mischen mit Kunststoffen, depolymerisierter Naturkautschuk sowie Mischungen von ungesättigten synthetischen Stoffen und gesättigten synthetischen Hochpolymeren, wenn diese Erzeugnisse den in Abs. a) festgelegten Bedingungen der Vulkanisation, der Dehnungs- und der Kontraktionsfähigkeit entsprechen.
5. Zu den Tarifnrn. 4001 und 4002 gehören nicht:
- a) Latex von Naturkautschuk oder synthetischem Kautschuk (auch vorvulkanisiert), mit Zusatz von Vulkanisationsmitteln oder Vulkanisationsbeschleunigern, inerten oder aktiven Füllstoffen, Weichmachern, Farbstoffen (ausgenommen Farbstoffe, die nur zur Kenntlichmachung dienen) oder anderen Stoffen; Latex, nur stabilisiert oder konzentriert, sowie wärmeempfindlich gemachter und positiver Latex bleiben jedoch, je nach Beschaffenheit, in Tarifnr. 4001 oder 4002;
- b) Kautschuk, dem vor der Koagulation Ruß (auch mit Mineralöl) oder Kieselsäureanhydrid (auch mit Mineralöl) zugesetzt ist, sowie Kautschuk, dem nach der Koagulation irgendwelche Stoffe zugesetzt sind;
- c) Mischungen von zwei oder mehr in Vorschrift 1 zu Kap. 40 genannten Erzeugnissen, gleichgültig, ob ihnen weitere Stoffe zugesetzt sind oder nicht.
6. Nicht umspinnene Fäden jeden Profils aus Weichkautschuk, deren größter Durchmesser 5 mm übersteigt, gehören zu Tarifnr. 4008.
7. Zu Tarifnr. 4010 gehören auch Förderbänder und Treibriemen aus Geweben, die mit Kautschuk getränkt, bestrichen oder überzogen oder mit Lagen aus Kautschuk versehen sind, sowie solche, die unter Verwendung von mit Kautschuk getränkten oder überstrichenen Garnen oder Bindfäden aus Spinnstoffen hergestellt sind.
8. Im Sinne der Tarifnr. 4006 wird vorvulkanisierter Latex dem nicht-vulkanisierten Latex gleichgestellt.
Im Sinne der Tarifnrn. 4007 bis 4014 gelten Balata, Guttapercha, ähnliche natürliche Kautschukarten, Faktis und deren Regenerate als vulkanisierter Kautschuk, auch wenn sie nicht vulkanisiert sind.
9. Platten, Blätter und Streifen im Sinne der Tarifnrn. 4005, 4008 und 4015 sind solche, die nicht geschnitten sind oder die durch einfaches Schneiden eine quadratische oder rechteckige Form erhalten haben, auch wenn sie dadurch zu Fertigwaren geworden sind. Sie dürfen jedoch nicht weiterbearbeitet sein; eine einfache Oberflächenbearbeitung (z. B. Bedrucken) bleibt hierbei außer Betracht.
Profile und Schnüre der Tarifnr. 4008 und Stäbe, Profile und Rohre der Tarifnr. 4015 dürfen auch auf bestimmte Längen zugeschnitten, jedoch — abgesehen von einer einfachen Oberflächenbearbeitung — nicht weiterbearbeitet sein.

I. Rohkautschuk

Latex von Naturkautschuk, auch mit Zusatz von Latex von synthetischem Kautschuk; vorvulkanisierter Latex von Naturkautschuk; Naturkautschuk, Balata, Guttapercha und ähnliche natürliche Kautschukarten:

Naturkautschuk:

4001 11	Latex, auch stabilisiert, auch vorvulkanisiert, auch mit Zusatz von Latex von synthetischem Kautschuk	kg
	crepe sheets:	
4001 15	Sohlenkrepp	kg
4001 17	andere	kg
4001 21	smoked sheets	kg
4001 29	anderer Naturkautschuk	kg
4001 60	Balata, Guttapercha und ähnliche natürliche Kautschukarten	kg

Abschnitt VII. Kunststoffe, Zelluloseäther und -ester, Kautschuk, Waren daraus

Nummer	Warenbenennung	Maßstab
Latex von synthetischem Kautschuk; vorvulkanisierter Latex von synthetischem Kautschuk; synthetischer Kautschuk; Faktis:		
	synthetischer Kautschuk, flüssig (z. B. Latex, auch vorvulkanisiert):	
4002 11	Polybutadien-Styrol (GRS)	kg
4002 19	anderer	kg
	synthetischer Kautschuk, fest:	
4002 20	durch Zusatz von Kunststoffen modifizierte Erzeugnisse	kg
	anderer:	
4002 31	Polybutadien-Styrol (GRS)	kg
4002 33	Butylkautschuk (GRI)	kg
4002 39	anderer	kg
4002 50	Faktis	kg
4003 00	Regenerierter Kautschuk	kg
Abfälle und Schnitzel von Kautschuk, ausgenommen Hartkautschuk; Altwaren und Teile davon aus Kautschuk, ausgenommen Hartkautschuk, nur zum Wiedernutzbarmachen des Kautschukanteils verwendbar; Staub aus Kautschukabfällen oder -altwaren, ausgenommen aus Hartkautschuk:		
4004 10	Luftschläuche, zum ursprünglichen Verwendungszweck unbrauchbar geworden oder zerschnitten	kg
4004 90	andere	kg

II. Nichtvulkanisierter Kautschuk

Platten, Blätter und Streifen aus nichtvulkanisiertem Naturkautschuk oder nichtvulkanisiertem synthetischem Kautschuk, ausgenommen „smoked sheets“ und „crepe sheets“ der Tarifnrn. 4001 und 4002; Granalien aus vulkanisationsfertigen Mischungen von Naturkautschuk oder synthetischem Kautschuk; sogenannte Masterbatches aus nichtvulkanisiertem Naturkautschuk oder nichtvulkanisiertem synthetischem Kautschuk, dem vor oder nach der Koagulation Ruß (auch mit Mineralöl) oder Kieselsäureanhydrid (auch mit Mineralöl) zugesetzt ist, in beliebigen Formen:

4005 10	Kautschuk mit Zusatz von Ruß oder Kieselsäureanhydrid (sogenannte Masterbatches)	kg
4005 30	Gralien aus vulkanisationsfertigen Mischungen von Naturkautschuk oder synthetischem Kautschuk	kg
4005 90	andere	kg

Abschnitt VII. Kunststoffe, Zelluloseäther und -ester, Kautschuk, Waren daraus

Nummer	Warenbenennung	Maßstab
	Naturkautschuk oder synthetischer Kautschuk, Latex von Naturkautschuk oder synthetischem Kautschuk, nicht vulkanisiert, in anderen Formen oder in anderem Zustand (z. B. Lösungen und Dispersionen, Rohre, Stäbe, Profile); Waren aus nichtvulkanisiertem Naturkautschuk oder nichtvulkanisiertem synthetischem Kautschuk (z. B. überzogene oder imprägnierte Garne aus Spinnstoffen; Scheiben, Ringe):	
4006 20	Lösungen und Dispersionen, ausgenommen Zubereitungen im Sinne der Tarifnrn. 3212 und 3506	kg
4006 40	Rohlaufprofile	kg
• 4006 50	überzogene oder imprägnierte Garne aus Spinnstoffen	kg
• 4006 90	andere	kg

III. Weichkautschukwaren (vulkanisiert)

Fäden und Kordeln aus Weichkautschuk, auch mit Spinnstoffergebnissen überzogen; Garne aus Spinnstoffen, mit Weichkautschuk getränkt oder überzogen:

	Fäden und Kordeln aus Weichkautschuk:	
4007 10	nicht überzogen	kg
4007 30	mit Spinnstoffergebnissen überzogen	kg
4007 50	Garne aus Spinnstoffen, mit Weichkautschuk getränkt oder überzogen .	kg

Platten, Blätter, Streifen, Profile und Schnüre aus Weichkautschuk:

	Platten, Blätter und Streifen:	
	aus Schaum-, Schwamm- oder Zellkautschuk:	
4008 16	Sohlenplatten	kg
4008 19	andere	kg
	aus anderem Weichkautschuk:	
4008 25	Bodenbelag (ausgenommen Waren der Tarifnr. 4014)	kg u. qm
4008 26	Sohlenplatten	kg
4008 29	andere	kg
4008 50	Profile und Schnüre	kg

Rohre und Schläuche aus Weichkautschuk:

4009 10	Walzenbezüge	kg
	andere Rohre und Schläuche:	
4009 51	nicht in Verbindung mit anderen Stoffen	kg
	in Verbindung mit anderen Stoffen:	
• 4009 55	mit Metallarmierung	kg
•	andere:	
4009 61	Autogen-, Preßluft- und Wasserschläuche	kg
4009 68	andere	kg

Förderbänder und Treibriemen aus Weichkautschuk:

4010 10	nicht in Verbindung mit anderen Stoffen	kg
	andere:	
4010 51	Förderbänder (Transportbänder)	kg
4010 53	Flachriemen (Treibriemen)	kg
4010 55	andere (z. B. Keilriemen)	kg

Abschnitt VII. Kunststoffe, Zelluloseäther und -ester, Kautschuk, Waren daraus

Nummer	Warenbenennung	Maßstab
Reifen, auswechselbare Überreifen, Luftschläuche und Felgenbänder, aus Weichkautschuk, für Räder aller Art:		
4011 10	Vollreifen, Hohlkammerreifen und auswechselbare Überreifen	kg
	Luftschläuche:	
4011 11	für Kinderroller, Hand- und Schubkarren (Felgendurchmesser bis 8")	kg u. St.
4011 12	für Fahrräder, Mopeds und Kleinkrafträder bis 50 ccm	kg u. St.
4011 13	für Motorräder und Motorroller (Felgendurchmesser 8" bis 21", jedoch nicht breiter als 4") und für Go-carts	kg u. St.
4011 14	für Personenkraftwagen (Felgendurchmesser 8" bis 16", jedoch breiter als 4")	kg u. St.
4011 17	für Ackerschlepper, Ackermaschinen und Ackerwagen	kg u. St.
	für Lastkraftwagen und Omnibusse, mit einem Felgendurchmesser:	
4011 21	von 19,5" oder weniger	kg u. St.
4011 23	von mehr als 19,5"	kg u. St.
4011 25	für Erdbewegungsmaschinen (EM und Tractor Grader)	kg u. St.
4011 29	für andere Fahrzeuge (z. B. für Tieflader, für Industriekarren)	kg u. St.
4011 30	Schlauchreifen für Fahrräder	kg u. St.
	Laufdecken und schlauchlose Reifen:	
4011 40	gebraucht, runderneuert oder zur Runderneuerung oder Wiederinstandsetzung bestimmt	kg
	andere (auch mit den zugehörigen Felgen- bzw. Wulstbändern):	
4011 41	für Kinderroller, Hand- und Schubkarren (Felgendurchmesser bis 8")	kg u. St.
4011 42	für Fahrräder, Mopeds und Kleinkrafträder bis 50 ccm	kg u. St.
4011 43	für Motorräder und Motorroller (Felgendurchmesser 8" bis 21", jedoch nicht breiter als 4") und für Go-carts	kg u. St.
4011 44	für Personenkraftwagen (Felgendurchmesser 8" bis 16", jedoch breiter als 4"; ohne Zusatzbezeichnung „C“ oder „Transport“)	kg u. St.
4011 47	für Ackerschlepper, Ackermaschinen und Ackerwagen	kg u. St.
4011 48	für Luftfahrzeuge	kg u. St.
	für Lastkraftwagen und Omnibusse, mit einem Felgendurchmesser:	
4011 51	von 19,5" oder weniger, auch mit Zusatzbezeichnung „C“ oder „Transport“	kg u. St.
4011 53	von mehr als 19,5"	kg u. St.
4011 55	für Erdbewegungsmaschinen (EM und Tractor Grader)	kg u. St.
4011 59	für andere Fahrzeuge (z. B. für Tieflader, für Industriekarren)	kg u. St.
4011 70	Felgenbänder (allein ein- oder ausgehend), einschließlich Wulstbänder .	kg

Abschnitt VII. Kunststoffe, Zelluloseäther und -ester, Kautschuk, Waren daraus

Nummer	Warenbenennung	Maßstab
--------	----------------	---------

Weichkautschukwaren zu hygienischen und medizinischen Zwecken (einschließlich Sauger), auch in Verbindung mit Hartkautschukteilen:

4012 11	Schutzmittel	kg
• 4012 20	Sauger, Brusthütchen und ähnliche Waren für Säuglinge	kg
• 4012 40	Bälle und Birnen für Spritzen, Tropfenzähler, Zerstäuber oder andere Zwecke	kg
•	andere:	
• 4012 91	Tauchgummiwaren	kg
• 4012 99	andere	kg

Bekleidung, Handschuhe und Bekleidungszubehör, aus Weichkautschuk, zu allen Zwecken:

	Handschuhe:	
• 4013 11	für den Haushalt	kg u. Paar
• 4013 13	• für chirurgische Zwecke	kg u. Paar
• 4013 18	andere	kg u. Paar
	Bekleidung und Bekleidungszubehör:	
4013 51	Schutzanzüge gegen Bestrahlung oder radioaktive Verseuchung	kg
4013 59	andere	kg

Andere Weichkautschukwaren:

4014 10	ganz oder teilweise aus Schaum-, Schwamm- oder Zellkautschuk	kg
4014 50	Radiergummi	kg
	andere:	
4014 91	Waren zu technischen Zwecken (z. B. Dichtungsscheiben und -ringe, Wasserstrahlregler, Gärkappen, Türpuffer, Membrane, Gummwellenlager, Kuponringe)	kg
4014 95	Bodenbelag (ausgenommen Waren der Tarifnr. 4008)	kg
4014 98	andere (z. B. Luftmatratzen, Zahlsteller, Uhrarmbänder)	kg

IV. Hartkautschuk und Hartkautschukwaren

Hartkautschuk in Massen, Platten, Blättern, Streifen, Stäben, Profilen oder Rohren; Abfälle, Staub und Bruch:

4015 10	Hartkautschuk in Massen, Platten, Blättern, Streifen, Stäben, Profilen oder Rohren	kg
4015 80	Abfälle, Staub und Bruch	kg
4016 00	Hartkautschukwaren	kg

Abschnitt VIII

**Häute, Felle, Leder, Pelzfelle und Waren daraus;
Sattlerwaren; Reiseartikel, Handtaschen und
ähnliche Behältnisse; Waren aus Därmen**

Nummer	Warenbenennung	Maßstab
--------	----------------	---------

Kapitel 41

Häute und Felle; Leder

Vorschriften

1. Zu Kap. 41 gehören nicht:
 - a) Schnitzel und ähnliche Abfälle ungegerbter Häute oder Felle (Tarifnr. 0605 oder 0606);
 - b) Vogelbälge und Teile davon mit ihren Federn oder Daunen (Tarifnr. 0607 oder 6701, je nach Beschaffenheit);
 - c) nichtenthaarte rohe, gegerbte oder zugerichtete Häute und Felle (Kap. 43). Jedoch gehören zu Tarifnr. 4101 rohe, nichtenthaarte Häute und Felle von Rindern oder Kälbern (auch von Büffeln), von Pferden oder anderen Einhufern, von Schafen oder Lämmern (ausgenommen Felle von sogenannten Astrachan- oder Karakullämmern — Persianer, Breitschwanz und dergleichen — und von indischen, chinesischen, mongolischen oder tibetanischen Lämmern), von Ziegen oder Zickeln (ausgenommen Felle von Ziegen oder Zickeln aus dem Yemen oder von mongolischen oder tibetanischen Ziegen oder Zickeln), von Schweinen (einschließlich Pekaris), von Gamsen, Gazellen, Rentieren, Elchen, Hirschen, Rehen und Hunden.
2. Der Begriff „Kunstleder“ umfaßt in allen Teilen des Warenverzeichnisses nur Stoffe der in Tarifnr. 4110 erfaßten Art.

Rohe Häute und Felle (frisch, gesalzen, getrocknet, geäschert oder gepickelt):

	Schaffelle:	
4101 11	bewollt	kg u. St.
	andere:	
4101 12	frisch, naß gesalzen, getrocknet oder trocken gesalzen	kg u. St.
4101 14	geäschert oder gepickelt	kg u. St.
	Lammfelle:	
4101 15	bewollt	kg u. St.
	andere:	
4101 16	frisch, naß gesalzen, getrocknet oder trocken gesalzen	kg u. St.
4101 18	geäschert oder gepickelt	kg u. St.
	Ziegenfelle:	
4101 22	frisch, naß gesalzen, getrocknet oder trocken gesalzen	kg u. St.
4101 24	geäschert oder gepickelt	kg u. St.
	Zickelfelle:	
4101 26	frisch, naß gesalzen, getrocknet oder trocken gesalzen	kg u. St.
4101 28	geäschert oder gepickelt	kg u. St.
	Kalbfelle:	
4101 32	frisch oder naß gesalzen	kg
4101 35	getrocknet oder trocken gesalzen	kg
4101 38	geäschert oder gepickelt	kg
•	Rindshäute (von Kühen, Ochsen oder Bullen), einschließlich Büffelhäute:	
•	frisch oder naß gesalzen:	
• 4101 41	ganze Häute	kg
• 4101 43	Croupous und Halberoupous	kg
• 4101 44	andere Teile von Häuten	kg

Abschnitt VIII. Häute, Felle, Leder, Pelzfelle und Waren daraus usw.

Nummer	Warenbenennung	Maßstab
•	getrocknet oder trocken gesalzen:	
• 4101 45	Rindhäute	kg
• 4101 46	Büffelhäute	kg
• 4101 48	geäschert oder gepickelt	kg
	Roßhäute, Fohlenfelle und Häute von anderen Einhufern (z. B. von Eseln, Maultieren):	
4101 62	frisch oder naß gesalzen	kg u. St.
4101 65	getrocknet oder trocken gesalzen	kg u. St.
4101 68	geäschert oder gepickelt	kg u. St.
• 4101 70	Fisch- und Kriechtierhäute, frisch, naß gesalzen, getrocknet oder trocken gesalzen	kg
	andere Häute und Felle (z. B. von Schweinen, Gamsen, Gazellen, Rentieren, Elchen, Hirschen, Rehen, Hunden), einschließlich Vogelbälge ohne Federn oder Daunen:	
4101 92	frisch, naß gesalzen, getrocknet oder trocken gesalzen	kg
4101 98	geäschert oder gepickelt	kg
	Rind- und Kalbleder (einschließlich Büffelleder), Roßleder und Leder von anderen Einhufern, ausgenommen Leder der Tarifnrn. 4106 bis 4108:	
4102 01	indische Kips-Leder, ganz, auch ohne Kopf und Füße, mit einem Stückgewicht von 4,5 kg oder weniger, nur pflanzlich gegerbt, auch weiterbearbeitet, jedoch augenscheinlich zum unmittelbaren Herstellen von Lederwaren nicht verwendbar	kg
	anderes:	
	nur gegerbt:	
4102 09	Kalbleder	kg
	Rindleder, einschließlich Büffelleder; Roßleder und Leder von anderen Einhufern:	
4102 11	Unterleder	kg
4102 18	anderes	kg
	zugerichtet:	
	Kalbleder:	
• 4102 22	Boxkalf	kg u. qm
	anderes:	
• 4102 23	Bekleidungsleder	kg u. qm
• 4102 24	Schuhoberleder	kg u. qm
• 4102 26	technisches Leder	kg u. qm
• 4102 28	anderes Kalbleder	kg u. qm
	Rindleder, einschließlich Büffelleder:	
	Gewichtsleder:	
4102 51	Unterleder	kg
4102 55	Treibriemenleder	kg
4102 56	technisches Leder	kg
4102 58	anderes (z. B. Blank- und Geschirrleder)	kg
	Flächenleder als Voll- und Narbenspaltleder (Narbenleder):	
• 4102 62	Schuhoberleder	kg u. qm
• 4102 63	Bekleidungsleder	kg u. qm
• 4102 67	Vachetten und Blankleder	kg u. qm
• 4102 69	anderes Narbenleder	kg u. qm

Abschnitt VIII. Häute, Felle, Leder, Pelzfelle und Waren daraus usw.

Nummer	Warenbenennung	Maßstab
	anderes Flächenleder (Spaltleder):	
• 4102 72	Schuhoberleder	kg u. qm
• 4102 74	Futterleder	kg u. qm
• 4102 77	Vachettenspalte	kg u. qm
• 4102 79	anderes Spaltleder	kg u. qm
• 4102 80	Roßleder und Leder von anderen Einhufern	kg u. qm
Schaf- und Lammleder, ausgenommen Leder der Tarifnrn. 4106 bis 4108:		
4103 01	von indischen Metis, nur pflanzlich gegerbt, auch weiterbearbeitet, jedoch augenscheinlich zum unmittelbaren Herstellen von Lederwaren nicht verwendbar	kg u. St.
	anderes:	
•	nur gegerbt:	
• 4103 30	Lammleder	kg u. St.
•	Schafleder:	
• 4103 40	nicht gespalten	kg u. St.
• 4103 50	gespalten	kg u. St.
	zugerichtet:	
• 4103 53	Bekleidungsleder, ausgenommen Handschuhleder	kg u. qm
• 4103 54	Handschuhleder	kg u. qm
• 4103 57	Futterleder	kg u. qm
• 4103 59	anderes Schaf- und Lammleder	kg u. qm
Ziegen- und Zickelleder, ausgenommen Leder der Tarifnrn. 4106 bis 4108:		
4104 01	von indischen Ziegen, nur pflanzlich gegerbt, auch weiterbearbeitet, jedoch augenscheinlich zum unmittelbaren Herstellen von Lederwaren nicht verwendbar	kg u. St.
	anderes:	
4104 11	nur gegerbt	kg u. St.
	zugerichtet:	
• 4104 52	Schuhoberleder	kg u. qm
• 4104 53	Bekleidungsleder, ausgenommen Handschuhleder	kg u. qm
• 4104 54	Handschuhleder	kg u. qm
• 4104 57	Futterleder	kg u. qm
• 4104 59	anderes Ziegen- und Zickelleder	kg u. qm
Leder aus Häuten oder Fellen von anderen Tieren, ausgenommen Leder der Tarifnrn. 4106 bis 4108:		
4105 01	von Kriechtieren, nur pflanzlich gegerbt, auch weiterbearbeitet, jedoch augenscheinlich zum unmittelbaren Herstellen von Lederwaren nicht verwendbar	kg

Abschnitt VIII. Häute, Felle, Leder, Pelzfelle und Waren daraus usw.

Nummer	Warenbenennung	Maßstab
	anderes:	
• 4105 31	nur gegerbt:	
• 4105 39	von Schweinen	kg
	von anderen Tieren	kg
	zugerichtet:	
• 4105 61	von Schweinen	kg u. qm
• 4105 63	von Kriechtieren oder Fischen	kg
• 4105 65	von Robben oder anderen Meeressäugtieren	kg u. qm
• 4105 69	von anderen Tieren	kg u. qm
	Sämischleder (Chamoisleder):	
• 4106 20	von Schafen und Lämmern	kg
• 4106 80	von anderen Tieren	kg
4107 00	Pergament- und Rohhautleder	kg
	Lackleder und metallisiertes Leder:	
• 4108 20	von Kälbern	kg u. qm
• 4108 30	von Rindern	kg u. qm
• 4108 40	von Schafen, Lämmern, Ziegen und Zickeln	kg u. qm
• 4108 80	von anderen Tieren	kg u. qm
4109 00	Schnitzel und andere Abfälle von Leder, Kunstleder, Pergament- und Rohhautleder, nicht zum Herstellen von Waren aus Leder verwendbar; Lederspäne, Lederpulver und Ledermehl	kg
4110 00	Kunstleder, auf der Grundlage von unzerfasertem oder zerfasertem Leder hergestellt, in Platten oder Blättern, auch aufgerollt (Lederfaserstoff)	kg

Nummer	Warenbenennung	Maßstab
--------	----------------	---------

Kapitel 42

**Lederwaren; Sattlerwaren; Reiseartikel, Handtaschen
und ähnliche Behältnisse; Waren aus Därmen**

Vorschriften

1. Zu Kap. 42 gehören nicht:
 - a) Katgut und andere sterile chirurgische Nähmittel (Tarifnr. 3005);
 - b) Bekleidung und Bekleidungszubehör, aus Leder (außer Handschuhen), mit Futter aus Pelzfellen oder künstlichem Pelzwerk oder mit äußeren Teilen aus Pelzfellen oder künstlichem Pelzwerk, wenn diese äußeren Teile über den Umfang eines einfachen Besatzes hinausgehen (Tarifnr. 4303 oder 4304, je nach Beschaffenheit);
 - c) Einkaufsnetze und dergleichen des Abschnitts XI;
 - d) Waren des Kap. 64;
 - e) Kopfbedeckungen und Teile davon des Kap. 65;
 - f) Peitschen, Reitpeitschen und andere Waren der Tarifnr. 6602;
 - g) Saiten für Musikinstrumente, Felle für Trommeln und für ähnliche Instrumente sowie andere Teile von Musikinstrumenten (Tarifnr. 9209 oder 9210);
 - h) Möbel und Teile davon (Kap. 94);
 - i) Waren des Kap. 97 (Spielzeug, Spiele, Sportgeräte usw.);
 - k) Knöpfe, Manschettenknöpfe usw. der Tarifnr. 9801 oder des Kap. 71.
2. Handschuhe (einschließlich Sport- und Schutzhandschuhe), Schürzen und andere Schutzbekleidung für alle Berufe, Hosenträger, Gürtel, Koppel aller Art, Schulterriemen, Handgelenkbänder und Uhrarmbänder, aus Leder oder Kunstleder gehören zu Tarifnr. 4203.

4201 00 Sattlerwaren für alle Tiere (z. B. Sättel, Geschirre, Kumte, Zugtaue, Knickappen), aus Stoffen aller Art kg

Reiseartikel (Reisekoffer, Handkoffer, Hutschachteln, Reisetaschen, Rucksäcke usw.), Einkaufstaschen, Handtaschen, Schulranzen, Akten-
taschen, Brieftaschen, Geldbeutel, Necessaires, Werkzeugtaschen, Ta-
bakbeutel, Futterale, Etais oder Schachteln (für Waffen, Musik-
instrumente, Ferngläser, Schmuck, Flakons, Kragen, Schuhe, Bürsten
usw.) und ähnliche Behältnisse, aus Leder, Kunstleder, Vulkanfaser,
Kunststoffolien, Pappe oder Geweben:

Koffer aller Art:

4202 11	aus Kunststoffolien	kg
4202 12	aus Leder	kg
4202 14	aus Vulkanfaser	kg
4202 16	aus Pappe	kg
4202 18	aus Geweben, auch kunststoffbeschichtet	kg

andere Reiseartikel (z. B. Reisetaschen, Tornister, Rucksäcke) und
Necessaires:

4202 31	aus Kunststoffolien	kg
4202 32	aus Leder	kg
4202 37	aus Vulkanfaser oder Pappe	kg
4202 38	aus Geweben, auch kunststoffbeschichtet	kg

Abschnitt VIII. Häute, Felle, Leder, Pelzfelle und Waren daraus usw.

Nummer	Warenbenennung	Maßstab
Aktentaschen, Aktenmappen und Schulranzen:		
4202 41	aus Kunststofffolien	kg u. St.
4202 42	aus Leder	kg u. St.
4202 45	aus Vulkanfiber, Pappe oder Geweben (auch kunststoff- beschichtet)	kg u. St.
Handtaschen:		
4202 61	aus Kunststofffolien	kg u. St.
4202 62	aus Leder	kg u. St.
4202 65	aus Vulkanfiber, Pappe oder Geweben (auch kunststoff- beschichtet)	kg u. St.
Brillenetuis:		
4202 71	aus Kunststofffolien	kg u. St.
4202 72	aus Leder	kg u. St.
4202 75	aus Vulkanfiber, Pappe oder Geweben (auch kunststoff- beschichtet)	kg u. St.
andere Täschnerwaren (Behältnisse):		
4202 91	aus Kunststofffolien	kg
4202 92	aus Leder	kg
4202 97	aus Vulkanfiber oder Pappe	kg
4202 98	aus Geweben, auch kunststoffbeschichtet	kg
Anmerkung		
Taschen, die wegen ihrer Innenausstattung offensichtlich Handtaschen darstellen, werden ohne Rücksicht auf ihre Größe als solche behandelt. Taschen, deren größte Abmessung mehr als 50 cm beträgt und die keine charakteristische Innenausstattung haben, werden als Reisetaschen behandelt.		
Bekleidung und Bekleidungszubehör, aus Leder oder Kunstleder:		
4203 29	Bekleidung	kg
Handschuhe:		
4203 31	Schutzhandschuhe für alle Berufe	kg u. Paar
4203 35	Spezialsporthandschuhe (z. B. Boxhandschuhe)	kg u. Paar
andere Handschuhe:		
4203 37	für Männer und Knaben	kg u. Paar
4203 38	für Frauen, Mädchen und Kleinkinder	kg u. Paar
anderes Bekleidungszubehör:		
4203 51	Gürtel, Koppel und Schulterriemen	kg
4203 59	anderes (z. B. Hosenträger, Uhrarmbänder)	kg
Waren zu technischen Zwecken aus Leder oder Kunstleder:		
4204 10	Treibriemen und -seile, Förderbänder und -seile	kg
Spezialerzeugnisse für die Textilindustrie:		
4204 31	technische Lederartikel für Spinnereimaschinen (z. B. Florteil- riemen, Frottierleder, Hochverzugsriemen, Laufleder, Nit- schelhosen, Zylinderkalblederhülsen)	kg
4204 38	andere (z. B. Picker, Prellleder, Bremsriemen, Fangriemen und -schnallen, Schlagkappen und -riemen, Webgeschirriemchen)	kg
4204 90	andere (z. B. Dichtungsscheiben, Ledermanschetten, Kupplungs- bänder, Pumpenklappen, Polierscheiben, Lederschläuche, Pufferleder) ...	kg

Abschnitt VIII. Häute, Felle, Leder, Pelzfelle und Waren daraus usw.

Nummer	Warenbenennung	Maßstab
4205 00	Andere Waren aus Leder oder Kunstleder	kg
Waren aus Därmen, Goldschlägerhäutchen, Blasen oder Sehnen:		
Darmschnüre:		
4206 11	Katgut, ausgenommen steriles Katgut (Warennr. 3005 11)	kg
4206 19	andere (z. B. abgepaßte Saiten für Tennisschläger), ausgenommen Darmsaiten für Musikinstrumente (Warennr. 9209 90)	kg
4206 90	andere Waren	kg

Nur für die Ausfuhr

4207 00	Täschnerwaren und Reiseartikel, ausgestattet	kg
---------	--	----

Anmerkung

Zu dieser Nummer gehören Waren der Tarlnr. 4202, die mehrere Gegenstände aus mehr als einer Nummer des Warenverzeichnisses enthalten (z. B. Glas- und Metalldosen; Bürsten, Kamm und Spiegel; Teller, Tassen, Butterdose, Isolierflasche und Bestecke), zu ihrer Aufnahme vorgerichtet und an anderer Stelle nicht besonders genannt sind.

Ausgenommen sind:

Handtaschen mit der üblichen Innenausstattung (z. B. Geldtäschchen und Spiegel).

Zusammenstellungen in gemeinsamer Umschließung:

für die Hand- und Fußpflege,

von Werkzeugen,

von Messerschmiedewaren,

von Bestecken,

von Füllhaltern, Kugelschreibern, Tintenschreibern und

Füllstiften,

von Blei-, Kopier- und Farbstiften.

Abschnitt VIII. Häute, Felle, Leder, Pelzfelle und Waren daraus usw.

Nummer

Warenbenennung

Maßstab

Kapitel 43

Pelzfelle und künstliches Pelzwerk; Waren daraus

Vorschriften

1. Als „Pelzfelle“ gelten, abgesehen von den rohen Pelzfellen der Tarifrnr. 4301, in allen Teilen des Warenverzeichnisses die mit dem Haarkleid gegerbten oder zugerichteten Häute und Felle von Tieren aller Art.
2. Zu Kap. 43 gehören nicht:
 - a) Vogelbälge und Teile davon mit ihren Federn oder Daunen (Tarifrnr. 0507 oder 6701, je nach Beschaffenheit);
 - b) nichtenthaarte, rohe Häute und Felle der zu Kap. 41 gehörenden Art (siehe Vorschrift 1 c zu Kap. 41);
 - c) Handschuhe, die aus Leder und Pelzfellen oder aus Leder und künstlichem Pelzwerk bestehen (Tarifrnr. 4203);
 - d) Waren des Kap. 64;
 - e) Kopfbedeckungen und Teile davon des Kap. 65;
 - f) Waren des Kap. 97 (Spielzeug, Spiele, Sportgeräte usw.).
3. „Platten, Säcke, Vierecke, Kreuze oder ähnliche Formen“ im Sinne der Tarifrnr. 4302 sind Pelzfelle oder Teile davon (ausgenommen sogenannte ausgelassene Pelzfelle), die ohne Hinzufügen von anderen Stoffen zu Quadraten, Rechtecken, Kreuzen oder Trapezen zusammengenäht worden sind. Dagegen gehören andere Verbindungen, die ohne weiteres oder nach einfachem Zuschneiden gebraucht werden können, sowie Pelzfelle oder Teile davon, die zu Bekleidung, Teilen davon oder zu Bekleidungszubehör oder anderen Waren zusammengenäht sind, zu Tarifrnr. 4303.
4. Bekleidung und Bekleidungszubehör aller Art (soweit sie nicht nach der Vorschrift 2 von Kap. 43 ausgenommen sind), mit Pelzfellen oder künstlichem Pelzwerk gefüttert, gehören je nach Beschaffenheit des Futters zu Tarifrnr. 4303 oder 4304. Das gleiche gilt für Bekleidung und Bekleidungszubehör, mit äußeren Teilen aus Pelzfellen oder künstlichem Pelzwerk, wenn diese Teile über den Umfang eines einfachen Besatzes hinausgehen.
5. „Künstliches Pelzwerk“ im Sinne des Warenverzeichnisses sind alle Nachahmungen von Pelzfellen aus Wolle, anderen Tierhaaren oder anderen Fasern, hergestellt durch Aufkleben oder Aufnähen auf Leder, Gewebe usw. Nachahmungen, die durch Weben hergestellt sind, werden bei den entsprechenden Waren aus Spinnstoffen (z. B. Samt, Plüsch, Schlingengewebe) eingereicht.

Rohe Pelzfelle:

ganze Pelzfelle, auch beschnitten:

• 4301 20	von Hasen	kg u. St.
4301 30	von Kaninchen	kg u. St.
4301 40	von Nerzen	kg u. St.
4301 60	von sogenannten Astrachan- oder Karaküllämmern und von indischen, chinesischen, mongolischen oder tibetanischen Lämmern ..	kg u. St.
• 4301 71	von Ohrenrobben (<i>Arctocephalus ursinus</i>), von Fischottern (<i>Enhydria lutria</i>), von Nutrias (<i>Myocastor coypus</i>) und von Bibern ..	kg u. St.
• 4301 73	von Ratten und Murmeltieren	kg u. St.
• 4301 75	von Wildkatzen aller Art	kg u. St.
• 4301 79	von anderen Tieren	kg u. St.
• 4301 90	Teile von Pelzfellen (z. B. Köpfe, Klauen, Schweife)	kg

Abschnitt VIII. Häute, Felle, Leder, Pelzfelle und Waren daraus usw.

Nummer	Warenbenennung	Maßstab
Gegerbte oder zugerichtete Pelzfelle, auch zu Platten, Säcken, Vierecken, Kreuzen oder ähnlichen Formen zusammengesetzt; Abfälle und Überreste davon, nicht genäht:		
gegerbte oder zugerichtete Pelzfelle, auch zu Platten, Säcken, Vierecken, Kreuzen oder ähnlichen Formen zusammengesetzt:		
● 4302 22	von Kaninchen und Hasen	kg u. St.
4302 24	von Nerzen	kg u. St.
4302 26	von sogenannten Astrachan- oder Karakullämmern und von indischen, chinesischen, mongolischen oder tibetanischen Lämmern ..	kg u. St.
● 4302 28	von Ohrenrobben (<i>Arctocephalus ursinus</i>), von Fischottern (<i>Enhydra lutria</i>), von Nutrias (<i>Myocastor coypus</i>) und von Bibern ..	kg u. St.
● 4302 31	von Ratten und Marmeltieren	kg u. St.
● 4302 35	von Wildkatzen aller Art	kg u. St.
● 4302 50	von anderen Tieren	kg u. St.
4302 80	Abfälle und Überreste (z. B. Köpfe, Klauen, Schweife), nicht genäht ..	kg

Waren aus Pelzfellen:

4303 10	Bekleidung und Bekleidungszubehör	kg
4303 91	Waren zu technischen Zwecken	kg
4303 99	andere	kg

Künstliches Pelzwerk und Waren daraus:

● 4304 10	als Meterware	kg
● 4304 30	Waren daraus	kg

Abschnitt IX

Holz, Holzkohle und Holzwaren; Kork und Korkwaren; Flechtwaren und Korbmacherwaren

Kapitel 44

Holz, Holzkohle und Holzwaren

Vorschriften

1. Zu Kap. 44 gehören nicht:
 - a) Hölzer der hauptsächlich zur Riechmittelherstellung oder zu Zwecken der Medizin, Insektenvertilgung, Schädlingsbekämpfung und dergleichen verwendeten Art (Tarifnr. 1207);
 - b) Hölzer der hauptsächlich zum Färben oder Gerben verwendeten Art (Tarifnr. 1301);
 - c) Aktivkohle (Tarifnr. 3803);
 - d) Waren des Kap. 46;
 - e) Schuhe und Teile davon des Kap. 64;
 - f) Gehstöcke und Teile von Gehstöcken, Regenschirmen, Sonnenschirmen und Reitpeitschen (Kap. 66);
 - g) Waren der Tarifnr. 6809;
 - h) Phantasieschmuck der Tarifnr. 7116;
 - i) Waren des Abschnitts XVII, insbesondere Stellmacherarbeiten;
 - k) Waren des Kap. 91 (Uhrmacherwaren), insbesondere Gehäuse für Uhren;
 - l) Musikinstrumente und Teile davon (Kap. 92);
 - m) Waffenteile (Tarifnr. 9306);
 - n) Möbel und Teile davon (Kap. 94);
 - o) Waren des Kap. 97 (Spielzeug, Spiele, Sportgeräte usw.);
 - p) Tabakpfeifen, Teile von Tabakpfeifen und ähnliche Waren, Knöpfe, Bleistifte und andere Waren des Kap. 98.
2. Vergütetes Holz im Sinne des Kap. 44 ist massives oder aus Lagen zusammengesetztes Holz, das chemisch oder physikalisch behandelt ist — bei Holz aus zusammengesetzten Lagen in stärkerem Maße, als es für einen guten Zusammenhalt nötig ist — und dessen Dichte, Härte und Widerstandsfähigkeit gegen mechanische, chemische oder elektrische Einflüsse hierdurch merklich erhöht ist.
3. Zu den Tarifnrn. 4419 bis 4428 gehören auch die entsprechenden Waren aus furniertem Holz, aus Sperrholz, aus Verbundplatten mit Hohlraum-Mittellagen sowie aus vergütetem Holz oder aus sogenanntem Kunstholz.
4. Hölzerne Werkzeuge mit Metallteilen sind der Warenr. 442510 zuzuweisen, wenn diese Teile nicht die Klinge oder den arbeitenden Teil des Werkzeuges bilden.

Zusätzliche Vorschrift

Als Holzmehl im Sinne der Tarifnr. 4412 gilt Holzpulver, das mit einem Rückstand von höchstens 8 Gewichtshundertteilen ein Sieb mit einer lichten Maschenweite von 0,63 mm passiert.

Brennholz in Form von Rundlingen, Scheiten, Zweigen oder Reisigbündeln; Holzabfälle, einschließlich Sägespäne:

4401 10	Brennholz und Reisig	kg
	Holzabfälle:	
• 4401 20	Flachschäben	kg
4401 50	Sägespäne	kg
4401 60	Schwarten, Spreißel, zerbrochene Bretter	kg u. rm
• 4401 90	andere (z. B. Hobel- und Hackspäne)	kg
4402 00	Holzkohle (einschließlich Kohle aus Schalen oder Nüssen), auch zusammengepreßt	kg

Abschnitt IX. Holz, Holzkohle und Holzwaren; Kork und Korkwaren usw.

Nummer	Warenbenennung	Maßstab
--------	----------------	---------

Rohholz, auch entrindet oder nur grob zugerichtet:

tropische Laubhölzer:

4403 01	Limba (Fraké, Ofram, Afara, Corina)	kg u. fm
4403 02	Obéché (Samba, Ayous, Wawa, Abachi)	kg u. fm
4403 05	Sipo (Assie, Timbi, Utile)	kg u. fm
4403 06	Makoré (Baku)	kg u. fm
4403 07	Okoumé	kg u. fm
4403 08	andere tropische Laubhölzer	kg u. fm

andere:

Nadelholz:

4403 10	Faserholz	kg u. rm
4403 20	Grubenholz	kg u. fm

4403 30	Stangenholz (ohne Rücksicht auf die Länge; Durchmesser mit Rinde höchstens 14 cm, 1 m oberhalb des stärkeren Endes gemessen)	kg u. fm
4403 33	Ramppfähle	kg u. fm

Leitungsmaste:

4403 35	mit einer Länge von 6 bis 18 m und mit einem Umfang am dickeren Ende von mehr als 45 cm, jedoch nicht mehr als 90 cm, in beliebigem Grade imprägniert	kg u. fm
4403 39	andere Leitungsmaste	kg u. fm

4403 41	anderes Nadelholz (z. B. Stammholz zum Sägen, Messern oder Rundschälen)	kg u. fm
---------	---	----------

Laubholz:

4403 50	Faserholz	kg u. rm
4403 60	Grubenholz	kg u. fm

anderes Laubholz (z. B. Stammholz zum Sägen, Messern oder Rundschälen):

4403 72	Eichenholz	kg u. fm
4403 73	Rotbuchenholz	kg u. fm
4403 74	Pappelholz	kg u. fm
4403 75	Nußbaumholz	kg u. fm
4403 79	anderes Holz	kg u. fm

Anmerkung

Unter Faserholz ist nur Holz zu verstehen, das für eine Zerfaserung oder Zerspannung, nicht aber für eine andere Verarbeitung bestimmt ist.

Holz, vierseitig oder zweiseitig grob zugerichtet, aber nicht weiterbearbeitet:

4404 10	Nadelholz	kg u. cbm
4404 60	Laubholz	kg u. cbm

Abschnitt IX. Holz, Holzkohle und Holzwaren; Kork und Korkwaren usw.

Nummer	Warenbenennung	Maßstab
Holz, in der Längsrichtung gesägt, gemessert oder rundgeschält, aber nicht weiterbearbeitet, mit einer Dicke von mehr als 5 mm:		
tropische Laubhölzer:		
4405 01	Limba (Fraké, Ofram, Afara, Corina)	kg u. cbm
4405 05	Sipo (Assie, Timbi, Utile)	kg u. cbm
4405 09	andere tropische Laubhölzer	kg u. cbm
4405 11	Brettchen zum Herstellen von Blei-, Kopier- und Farbstiften, Schiefergriffeln und anderen holzgefaßten Stiften (nur Einfuhr; Ausfuhr: Warenrn. 4405 15 bis 4405 79)	kg u. cbm
andere:		
Nadelholz:		
4405 15	Bretter, mit einer Länge von 125 cm oder weniger und einer Dicke von weniger als 12,5 mm	kg u. cbm
4405 19	anderes Nadelholz	kg u. cbm
Laubholz:		
Eichenholz:		
4405 71	Eichenfaßholz, an beiden Hauptflächen plangesägt	kg u. cbm
4405 72	anderes	kg u. cbm
4405 73	Rothbuchenholz	kg u. cbm
4405 74	Pappelholz	kg u. cbm
4405 75	Nußbaumholz	kg u. cbm
4405 79	anderes Laubholz	kg u. cbm
4406 00	Holzpflasterklötze	kg
Bahnschwellen aus Holz:		
4407 51	imprägniert	kg u. cbm
4407 55	nicht imprägniert	kg u. cbm
Faßstäbe aus Holz, durch Spalten hergestellt, auch auf einer Hauptfläche gesägt, aber nicht weiterbearbeitet; Faßstäbe aus Holz, durch Sägen hergestellt, mindestens auf einer Hauptfläche mit der Zylindersäge bearbeitet, aber nicht weiterbearbeitet:		
4408 11	aus Rothbuchenholz	kg u. cbm
4408 19	aus anderem Holz	kg u. cbm
Holz für Faßreifen; Holzpfähle, gespalten; Pfähle und Pföcke, aus Holz, gespitzt, nicht in der Längsrichtung gesägt; Holzspan aller Art; Holz zum Zerfasern, in Form von Plättchen oder Schnitzeln; Holzspäne der bei der Essigherstellung oder zum Klären von Flüssigkeiten verwendeten Art:		
4409 01	Holz zum Zerfasern, in Form von Plättchen oder Schnitzeln	kg
4409 10	Holz für Faßreifen	kg
4409 50	Pfähle, gespalten; Pfähle und Pföcke, gespitzt, nicht in der Längsrichtung-gesägt	kg
4409 80	Holzspan aller Art; Holzspäne der bei der Essigherstellung oder zum Klären von Flüssigkeiten verwendeten Art	kg

Abschnitt IX. Holz, Holzkohle und Holzwaren; Kork und Korkwaren usw.

Nummer	Warenbenennung	Maßstab
4410 00	Holz, nur grob zugerichtet oder abgerundet, aber weder gedrechselt, gebogen noch sonst bearbeitet, für Gehstöcke, Regenschirme, Peitschen, Werkzeuggriffe, Werkzeugstiele und dergleichen	kg
4411 00	Holzdraht; Holz für Zündhölzer vorgerichtet; Holznägel für Schuhe	kg
	Holzwohle; Holzmehl:	
4412 10	Holzwohle, auch Holzwollseile	kg
4412 50	Holzmehl	kg
	Holz (einschließlich Stäbe oder Friese für Parkett, nicht zusammengesetzt), gehobelt, genutet, gefedert, gekehlt, gefalzt, abgeschrägt oder in ähnlicher Weise bearbeitet:	
4413 10	Stäbe oder Friese für Parkett, nicht zusammengesetzt	kg u. qm
	anderes Holz:	
4413 91	Nadelholz	kg u. cbm
4413 95	Laubholz	kg u. cbm
	Holz, in der Längsrichtung gesägt, gemessert oder rundgeschält, aber nicht weiterbearbeitet, mit einer Dicke von 5 mm oder weniger; Furnierblätter und Holz für Sperrholz, mit einer Dicke von 5 mm oder weniger:	
4414 01	Brettchen zum Herstellen von Blei-, Kopier- und Farbstiften, Schiefergriffeln und anderen holzgefaßten Stiften (nur Einfuhr; Ausfuhr: Warennr. 4414 65)	kg
	anderes:	
	tropische Laubhölzer, mit einer Dicke:	
• 4414 51	von 1 mm oder weniger	kg
• 4414 55	von mehr als 1 bis 5 mm	kg
	andere Hölzer, mit einer Dicke:	
• 4414 61	von 1 mm oder weniger	kg
• 4414 65	von mehr als 1 bis 5 mm	kg
	Furniertes Holz und Sperrholz, auch in Verbindung mit anderen Stoffen; Hölzer mit Einlegearbeit (Intarsien oder Marketerie):	
	furnierte Holzspan-, Holzfaser- und Flachsschäbenplatten:	
4415 11	beiderseits furniert, mit einer Dicke der Mittellage von mehr als 5 mm (sog. Tischlerplatten)	kg u. cbm
4415 19	andere furnierte Holzspan-, Holzfaser- und Flachsschäbenplatten	kg u. cbm
• 4415 51	Sperrholz, nur aus Furnieren bestehend (sogenannte Furnierplatten)	kg u. cbm
	andere (z. B. furniertes Holz, Hölzer mit Einlegearbeit, Sperrholz in Verbindung mit anderen Stoffen):	
4415 91	beiderseits furniert, mit einer Dicke der Mittellage von mehr als 5 mm (sog. Tischlerplatten)	kg u. cbm
4415 99	andere	kg u. cbm

Abschnitt IX. Holz, Holzkohle und Holzwaren; Kork und Korkwaren usw.

Nummer	Warenbenennung	Maßstab
4416 00	Verbundplatten mit Hohlraum-Mittellagen, aus Holz, auch mit Blättern aus unedlem Metall belegt	kg u. cbm
4417 00	Vergütetes Holz in Form von Platten, Brettern, Blöcken und dergleichen	kg
Sogenanntes Kunstholz, aus Holzspänen, Sägespänen, Holzmehl oder anderen Abfällen holziger Stoffe unter Verwendung von Natur- oder Kunstharz oder anderen organischen Bindemitteln zusammengepreßt, in Form von Platten, Tafeln, Blöcken und dergleichen:		
Holzspanplatten (aus Holzwolke, Holzspänen, Sägespänen, Holzmehl oder anderen Holzabfällen):		
4418 11	roh oder geschliffen	kg u. cbm
4418 19	andere (z. B. mit Kunststoff beschichtet), ausgenommen holz-furnierte Spanplatten (Tarifnr. 4415)	kg u. cbm
4418 50	Flachsschäbenplatten	kg u. cbm
4418 90	anderes Kunstholz	kg u. cbm
Holzleisten und Holzfriese für Möbel, Rahmen, Innenausstattungen, elektrische Leitungen und dergleichen:		
4419 10	metallüberzogene Leisten	kg
4419 20	Goldleisten und andere feine Leisten	kg
4419 90	andere Leisten und Friese	kg
4420 00	Holzrahmen für Bilder, Spiegel und dergleichen	kg
Kisten, Kistchen, Verschlüge, Trommeln und ähnliche Verpackungsmittel, aus Holz, vollständig:		
4421 11	zylinder- oder faßförmige Umschließungen, ganz oder teilweise aus furniertem Holz oder Sperrholz (z. B. Sperrholzfässer), ausgenommen Böttcherwaren (Tarifnr. 4422)	kg
4421 50	Kistenzuschnitte, einschließlich Kistengarnituren	kg
4421 60	Flaschenkästen, einschließlich Harasse	kg
andere:		
4421 80	ganz oder teilweise aus furniertem Holz oder Sperrholz	kg
4421 99	aus anderem Holz	kg

Anmerkung

Kistenzuschnitte sind Zusammenstellungen von Brettern, die sämtliche für das Zusammensetzen einer Kiste notwendigen Teile umfassen, entweder nach gleichartigen Teilen oder unter Zusammenfassung der jeweils für eine Kiste erforderlichen Teile geordnet, und bei denen die einzelnen Bretter eine Länge von 1,25 m oder weniger und eine Dicke von 12,5 mm oder weniger aufweisen.

Kistengarnituren sind Zusammenstellungen dieser Art, bei denen die für die Seitenwände, den Boden und gegebenenfalls den Deckel vorgesehenen Teile jeweils bereits zusammengefügt sind.

Abschnitt IX. Holz, Holzkohle und Holzwaren; Kork und Korkwaren usw.

Nummer	Warenbenennung	Maßstab
Fässer, Tröge, Bottiche, Eimer und andere Böttcherwaren, aus Holz, und Teile davon, ausgenommen solche der Tarifnr. 4408:		
	zerlegt, gebündelt oder lose, einschließlich der fertigen Einzelteile aus Holz:	
4422 11	aus Eichenholz	kg
4422 19	aus anderem Holz	kg
	nicht zerlegt:	
	Fässer aller Art:	
	neu:	
4422 41	aus Eichenholz	kg
4422 49	aus anderem Holz	kg
	gebraucht:	
4422 51	aus Eichenholz	kg
4422 59	aus anderem Holz	kg
4422 90	andere Böttcherwaren	kg
Bautischler- und Zimmermannsarbeiten, einschließlich zerlegbare Holzkonstruktionen und hölzerne Parkettafeln:		
4423 10	Holzhäuser, Schuppen, Baracken, Brücken und ähnliche zerlegbare Konstruktionen, vollständig oder mit ihren wesentlichen Teilen	kg
4423 20	Verschalungen für Betonarbeiten	kg
4423 30	Türen, ausgenommen Fenstertüren	kg u. St.
4423 40	Fenster und Fenstertüren	kg u. St.
	Parkettafeln:	
4423 71	Mosaikparkett (Klein- und Stäbchenparkett)	kg u. qm
4423 79	andere Parkettafeln	kg u. qm
4423 99	andere (z. B. Treppen, Einbaumöbel, Fensterläden)	kg
	Anmerkung	
	Zu den Warenrn. 4423 30 bis 4423 99 gehören nicht Waren, die als wesentliche Teile von Waren der Warennr. 4423 10 mit diesen ein- oder ausgehen.	
4424 00	Haushaltsgeräte aus Holz	kg
Werkzeuge, Werkzeugfassungen, Werkzeuggriffe und Werkzeugstiele, Fassungen und Griffe für Besen, Bürsten und Pinsel, aus Holz; Schuhformen, Schuhleisten und Schuhspanner, aus Holz:		
4425 10	Werkzeuge aus Holz	kg
4425 32	Griffe für Messerschmiedewaren und Eßbestecke	kg
	Fassungen und Griffe für Besen, Bürsten und Pinsel:	
4425 60	Pinselstiele	kg u. St.
4425 65	andere	kg u. St.
4425 70	Leisten und Formen für die Schuhherstellung	kg u. Paar
4425 80	Schuhspanner	kg u. Paar
4425 90	Werkzeugfassungen, Werkzeuggriffe und Werkzeugstiele (z. B. Spaten-, Schaufel- und Besenstiele)	kg

Abschnitt IX. Holz, Holzkohle und Holzwaren; Kork und Korkwaren usw.

Nummer	Warenbenennung	Maßstab
Spulen, Spindeln, Nähgarnrollen und ähnliche Waren, aus gedrechseltem Holz:		
4426 10	kleine Rollen zum Aufspulen von Nähgarn, Stickgarn und dergleichen	kg u. St.
4426 50	Spulen, Walzen, Spindeln, Hülsen, Konen und ähnliche Waren für die Textilindustrie	kg
4426 90	andere	kg
Lampen und andere Beleuchtungskörper aus Holz; Innenausstattungsgegenstände aus Holz, nicht zu Kap. 94 gehörig; Kästchen, Zigarettenbehälter, Präsentierbretter, Obstschalen, Schmuck- und Ziergegenstände, aus Holz; Kästen für Bestecke, für Zeichengeräte oder für Geigen und ähnliche Behältnisse, aus Holz; Holzgegenstände zum persönlichen Gebrauch oder Schmuck, wie sie in Taschen usw. mitgeführt werden; hölzerne Teile dieser Waren:		
4427 10	Beleuchtungskörper (Leuchten) aus Holz, auch mit elektrischer Ausrüstung	kg
4427 30	Innenausstattungs-, Schmuck- und Ziergegenstände aus Holz; Holzgegenstände und Holzschmuck zum persönlichen Gebrauch	kg
4427 99	andere	kg
Andere Holzwaren:		
4428 10	Gießereimodelle	kg
4428 20	Kleiderbügel, auch mit anderen Stoffen überzogen	kg u. St.
4428 40	Koffer aller Art und ähnliche Waren aus Holz, auch mit Innenausstattung aus Leder, Pappe, Geweben oder Kunststoff	kg
4428 60	Klosettsitze	kg u. St.
4428 71	Rundstäbe für Rollvorhänge, mit oder ohne Federzugvorrichtung	kg u. St.
4428 98	andere	kg

Abschnitt IX. Holz, Holzkohle und Holzwaren; Kork und Korkwaren usw.

Nummer	Warenbenennung	Maßstab
--------	----------------	---------

Kapitel 45

Kork und Korkwaren

Vorschriften

1. Zu Kap. 45 gehören nicht:
 - a) Schuhe und Teile davon des Kap. 64;
 - b) Kopfbedeckungen und Teile davon des Kap. 65;
 - c) Waren des Kap. 97 (Spielzeug, Spiele, Sportgeräte usw.).
2. Naturkork, nur zweiseitig grob zugerichtet oder entrindet, gehört zu Tarifnr. 4502.

Naturkork, unbearbeitet, und Korkabfälle; Korkschat, Korkmehl:

	Naturkork, unbearbeitet:	
4501 11	Schnittkorkholz	kg
4501 16	Jungfernrinde	kg
4501 18	anderer (Refugo)	kg
4501 60	Korkabfälle (z. B. Schleifmehl, Stanz- und Bohrabfälle)	kg
4501 80	Korkschat und Korkmehl	kg
4502 00	Würfel, Platten, Blätter und Streifen, aus Naturkork, einschließlich Würfel oder Quader zur Herstellung von Stopfen	kg

Waren aus Naturkork:

● 4503 10	Stopfen	kg u. St.
4503 90	andere Waren aus Naturkork, einschließlich Rondelle für Kronenverschlüsse oder ähnliche Zwecke	kg

Preßkork (mit oder ohne Bindemittel hergestellt) und Waren aus Preßkork:

4504 60	Rondelle, zum Herstellen von Kronenverschlüssen bestimmt	kg
● 4504 91	Würfel, Ziegel, Platten, Blätter, Tafeln, Streifen und Fliesen	kg
● 4504 99	andere Waren aus Preßkork	kg

Nummer	Warenbenennung	Maßstab
--------	----------------	---------

Kapitel 46

Flechtwaren und Korbmacherwaren

Vorschriften

1. Flechtstoffe sind insbesondere Stroh, Korbweiden, Binsen, Schilf, Holzspan, Faserstreifen oder Rinden von Pflanzen, nicht versponnene natürliche Spinnfasern, Monofile und Streifen oder dergleichen aus Kunststoffen sowie Streifen aus Papier, jedoch nicht Menschenhaare und Roßhaar, Vargarne und Garne aus Spinnstoffen, Streifen aus Leder oder Kunstleder, Streifen aus Filz sowie Monofile und Streifen oder dergleichen des Kap. 51.
2. Zu Kap. 46 gehören nicht:
 - a) Bindfäden, Seile und Taue, auch geflochten (Tarifnr. 5904);
 - b) Schuhe, Kopfbedeckungen und Teile davon des Kap. 64 oder 65;
 - c) Fahrzeuge und Fahrzeug-Aufbauten, aus Korbgeflecht (Kap. 87);
 - d) Möbel und Teile davon (Kap. 94).
3. Parallel aneinandergefügte Flechtstoffe im Sinne der Tarifnr. 4602 sind solche, die nebeneinandergelegt und durch Bindematerial, auch durch Garne aus Spinnstoffen, in Flächenform miteinander verbunden sind.

Geflechte und ähnliche Waren aus Flechtstoffen, zu allen Verwendungszwecken, auch miteinander zu Bändern verbunden:

4601 30	aus nichtversponnenen pflanzlichen Stoffen	kg
4601 90	aus anderen Flechtstoffen (z. B. aus Monofilan oder Streifen aus Kunststoff, kunststoffüberzogenen Spinnstoffen)	kg

Flechtstoffe, in Flächenform verwebt oder parallel aneinandergefügt, einschließlich Chinamatten, grobe Strohmatte und Gittergeflechte; Flaschenhüllen aus Stroh:

4602 10	Chinamatten und ähnliche Mattee	kg
	Verpackungsstoffe, grobe Strohmatte, Gittergeflechte und ähnliche Waren; Flaschenhüllen aus Stroh:	
4602 31	Schilfrohrmatte als Putzträger und dergleichen, ausgenommen Bauplatten der Warennr. 4602 95	kg
4602 39	andere	kg
	andere Waren:	
4602 50	aus Papierstreifen, auch in beliebigem Verhältnis mit pflanzlichen Stoffen gemischt	kg
	aus nichtversponnenen pflanzlichen Stoffen:	
	nicht mit Papier oder Gewebe unterlegt:	
4602 95	Schilfrohrbauplatten aus parallel liegendem, zusammengepreßtem und durch Eisendrähte zusammengehaltenem Schilfrohr	kg
4602 96	andere	kg
4602 97	mit Papier oder Gewebe unterlegt	kg
4602 98	aus anderen Flechtstoffen (z. B. aus Monofilan oder Streifen aus Kunststoff, kunststoffüberzogenen Spinnstoffen)	kg

Abschnitt IX. Holz, Holzkohle und Holzwaren; Kork und Korkwaren usw.

Nummer	Warenbenennung	Maßstab
Korbmacherwaren und andere Waren, unmittelbar aus Flechtstoffen hergestellt oder aus Waren der Tarifrnr. 4601 oder 4602 gefertigt; Waren aus Luffa:		
Korbmacherwaren und andere Waren, unmittelbar aus Flechtstoffen hergestellt:		
grobe Korbmacherwaren (z. B. Obst-, Wäsche-, Fisch-, Futter-, Rückentrag-, Reise-, Stubenwagen-, Hundekörbe):		
4603 21	aus Holzspan	kg
4603 30	aus anderen Flechtstoffen (z. B. Papierkörbe aus ungespaltener Weide)	kg
4603 40	andere (z. B. Lampenschirme)	kg
4603 60	Korbmacherwaren und andere Waren, aus Waren der Tarifrnr. 4601 oder 4602 gefertigt	kg
4603 80	Waren aus Luffa	kg

Abschnitt X

Ausgangsstoffe für die Papierherstellung; Papier, Pappe und Waren daraus

Abschnitt X. Ausgangsstoffe für die Papierherstellung; Papier, Pappe usw.

Nummer	Warenbenennung	Maßstab
--------	----------------	---------

Kapitel 47

Ausgangsstoffe für die Papierherstellung

Halbstoffe (Massen aus mechanisch oder chemisch aufbereiteten pflanzlichen Faserstoffen):

4701 10	Holzschliff (Weißschliff, Braunschliff)	kg u. kg atro
4701 20	Halbzellstoff und chemischer Holzschliff	kg u. kg atro

Holzzellstoff:

Sulfat- oder Natronzellstoff:

4701 31	aus Nadelholz, ungebleicht	kg u. kg atro
4701 32	aus Laubholz, ungebleicht	kg u. kg atro
4701 34	aus Nadelholz, angebleicht	kg u. kg atro
4701 35	aus Laubholz, angebleicht	kg u. kg atro
4701 38	aus Nadelholz, gebleicht	kg u. kg atro
4701 39	aus Laubholz, gebleicht	kg u. kg atro

Sulfitzellstoff:

4701 51	aus Nadelholz, ungebleicht	kg u. kg atro
4701 52	aus Laubholz, ungebleicht	kg u. kg atro
4701 56	aus Nadelholz, gebleicht	kg u. kg atro
4701 57	aus Laubholz, gebleicht	kg u. kg atro

zum Herstellen von künstlichen Spinnstoffen:

mit einem hohen Gehalt an Alphazellulose (94 Gewichtshundertteile oder mehr):

4701 62	Sulfatzellstoff	kg u. kg atro
4701 66	Sulfitzellstoff	kg u. kg atro

anderer:

4701 72	Sulfatzellstoff	kg u. kg atro
4701 76	Sulfitzellstoff	kg u. kg atro

andere Halbstoffe:

4701 91	aus Baumwollinters	kg
4701 95	aus anderen pflanzlichen Fasern, gebleicht	kg u. kg atro
4701 99	andere Halbstoffe	kg u. kg atro

Papierabfälle und Pappabfälle; Papierwaren und Pappwaren, alt, nur zur Papierherstellung verwendbar:

Papierabfälle und Pappabfälle:

4702 11	augenscheinlich nur zur Papierherstellung verwendbar	kg
---------	--	----

andere:

4702 15	ausschließlich zur Papierherstellung verwendbar gemacht (nur Einfuhr; Ausfuhr: Warennr. 4702 11)	kg
4702 19	andere	kg

4702 20	Papierwaren und Pappwaren, alt, nur zur Papierherstellung verwendbar	kg
---------	--	----

Abschnitt X. Ausgangsstoffe für die Papierherstellung; Papier, Pappe usw.

Nummer

Warenbenennung

Maßstab

Kapitel 48

Papier und Pappe; Waren aus Papierhalbstoff, Papier und Pappe

Vorschriften

1. Zu Kap. 48 gehören nicht:
 - a) Prägefolien der Tarifrnr. 3209;
 - b) parfümierte Papiere und Schminkepapiere (Tarifrnr. 3306);
 - c) Papiere, mit Seife getränkt oder überzogen (Tarifrnr. 3401), Papiere, mit Reinigungsmitteln getränkt oder überzogen (Tarifrnr. 3402) und Zellstoffwatte, mit Poliermitteln, Scheuerpasten usw. getränkt (Tarifrnr. 3405);
 - d) Papiere und Pappen, lichtempfindlich (Tarifrnr. 3703);
 - e) Papier oder Pappe enthaltende Schichtpreßstoffe aus Kunststoffen (Tarifrnrn. 3901 bis 3906), Vulkanfaser (Tarifrnr. 3903) und Waren aus diesen Stoffen (Tarifrnr. 3907);
 - f) Waren der Tarifrnr. 4202 (z. B. Reiseartikel);
 - g) Waren des Kap. 46 (Flechtwaren und Korbmacherwaren);
 - h) Papiergarne und Gespinstwaren aus Papiergarnen (Abschnitt XI);
 - i) Schleifstoffe, auf Papier oder Pappe aufgebracht (Tarifrnr. 6806) und Glimmer, auf Papier oder Pappe aufgebracht (Tarifrnr. 6815) — mit Glimmerstaub überzogene Papiere gehören jedoch zu Tarifrnr. 4807 —;
 - k) Blattmetall, Folien und dünne Bänder, aus Metall, auf Papier- oder Pappunterlage (Abschnitt XV);
 - l) Papiere und Pappen, gelocht, für Musikinstrumente (Tarifrnr. 9210);
 - m) Waren der Kap. 97 und 98 (Spiele, Spielzeug, verschiedene Waren, z. B. Knöpfe).
2. Vorbehaltlich der Vorschrift 3 gehören zu den Tarifrnrn. 4801 und 4802 auch Papiere und Pappen, die durch Kalandern oder in anderer Weise geglättet, satiniert, gegläntzt oder ähnlich ausgerüstet oder auch mit unechten Wasserzeichen versehen sind, sowie Papiere und Pappen, die in der Masse (nicht auf der Oberfläche) in beliebigem Verfahren gefärbt oder marmoriert sind. Zu den Tarifrnrn. 4801 und 4802 gehören jedoch nicht Papiere und Pappen, die hierüber hinaus bearbeitet, z. B. gestrichen, überzogen oder getränkt, sind.
3. Papiere und Pappen, die die Merkmale zweier oder mehrerer der Tarifrnrn. 4801 bis 4807 aufweisen, gehören zu der zuletzt aufgeführten in Betracht kommenden Tarifnummer.
4. Zu den Tarifrnrn. 4801 bis 4807 gehören nicht Papiere, Pappen und Zellstoffwatte in einer der folgenden Formen:
 - a) in Streifen oder Rollen mit einer Breite von 15 cm oder weniger;
 - b) in quadratischen oder rechteckigen Bogen, die ungefaltet auf keiner Seite mehr als 36 cm messen;
 - c) in anderen als quadratischen oder rechteckigen Formen.
 Vorbehaltlich der Vorschrift 3 gehören jedoch zu Tarifrnr. 4802 handgeschöpfte Papiere jeder Größe und jeder Form, die an allen Seiten den sich aus der Herstellung ergebenden rauen Rand aufweisen.
5. „Papiertapeten und Linkrusta“ im Sinne der Tarifrnr. 4811 sind nur:
 - a) zum Ausschmücken von Wänden oder Decken geeignete Papiere in Rollen und mit folgenden weiteren Merkmalen:
 1. mit einem oder zwei Randstreifen, auch mit Anlegepunkten;
 2. ohne Randstreifen, jedoch gefärbt, gestrichen, velourartig überzogen oder mit erhabenen Mustern, mit einer Breite von 60 cm oder weniger;
 - b) Borten, Friese und Ecken aus Papier, zum Ausschmücken von Wänden oder Decken geeignet.
6. Zu Tarifrnr. 4815 gehören insbesondere Papierwolle zu Verpackungszwecken, Papierbänder und -streifen, auch gefaltet, auch überzogen, zum Flechten oder zu anderen Zwecken, Toilettenpapier in Rollen, auch perforiert, in Päckchen oder ähnlichen Aufmachungen, ausgenommen die in Vorschrift 7 genannten Waren.
7. Zu Tarifrnr. 4821 gehören insbesondere Karten für Lochkartenmaschinen, gelochte Papiere und Pappen für Jacquardvorrichtungen, Papierborten für Wandbretter, Spitzenpapier, Tischtücher, Servietten und Taschentücher aus Papier, Papierdichtungen, Teller, Schüsseln und ähnliche

Abschnitt X. Ausgangsstoffe für die Papierherstellung; Papier, Pappe usw.

Nummer	Warenbenennung	Maßstab
--------	----------------	---------

Erzeugnisse, aus Papierhalbstoff, Papier oder Pappe geformt oder gepreßt, sowie Schnittmuster (Schablonen) und Modelle, auch zusammengesetzt.

8. Papiere, Pappen und Zellstoffwatte sowie Waren aus diesen Stoffen, mit Aufdrucken oder Bildern nebensächlicher Art, die ihre eigentliche Zweckbestimmung nicht ändern und ihnen nicht die Merkmale der Waren des Kap. 49 verleihen, bleiben im Kap. 48. Schnittmuster (Schablonen) und Modelle aus Papier oder Pappe, beliebig bedruckt, gehören in jedem Fall zu Warennr. 4821 96.

Zusätzliche Vorschrift

Zeitungsdruckpapier im Sinne der Warennr. 4801 52 ist Papier, weiß oder in der Masse leicht gefärbt, mit einem Anteil an Holzschliff (bezogen auf die Gesamtfasermenge) von 70 Hundertteilen oder mehr, mit einer Glättezahl nach Bekk von nicht mehr als 130 sec, nicht geleimt, mit einem Quadratmetergewicht von 40 bis 57 g, mit einem Gehalt an Füllstoff von nicht mehr als 8 Gewichtshundertteilen, mit Wasserlinien, deren Abstand voneinander mindestens 4 cm, aber nicht mehr als 10 cm beträgt, in Rollen mit einer Breite von 31 cm oder mehr, zum Herstellen von Zeitungen, Wochenschriften und anderen periodischen Druckschriften der Tarifnr. 4902, die mindestens zehnmal im Jahr erscheinen.

Anmerkung

Als Pappe gelten Erzeugnisse mit einem Quadratmetergewicht von 225 g oder mehr. Erzeugnisse mit einem Quadratmetergewicht von weniger als 225 g sind Papier.

I. Papier und Pappe, in Rollen oder Bogen

Maschinenpapier und Maschinenpappe, einschließlich Zellstoffwatte, in Rollen oder Bogen:

4801 01	Strohpapier	kg
4801 03	Papier aus Altpapier	kg
4801 04	Strohpappe	kg
4801 06	Pappe aus Altpapier	kg
4801 08	Filzpapier, Filzpappe, sogenanntes Wollfilzpapier, sogenannte Wollfilzpappe	kg
	sogenanntes Duplex-, Triplex- und Multiplexpapier und -pappe, aus mindestens zwei Lagen Papier oder Pappe verschiedener Qualität gegautscht:	
4801 11	Duplex- und Triplex-Papier	kg
4801 12	Duplex- und Triplex-Pappe	kg
4801 13	Chromoersatzkarton	kg
4801 15	andere	kg
4801 16	Halbzellstoffpapier (z. B. für die Welle bei Wellpappe)	kg
	Kraftpappe (mit mindestens 90 vH des Fasergehaltes an Kraftzellstoff):	
4801 17	Kraftliner	kg
4801 18	andere Kraftpappe	kg

Abschnitt X. Ausgangsstoffe für die Papierherstellung; Papier, Pappe usw.

Nummer	Warenbenennung	Maßstab
	Kraftpapier (mit mindestens 90 vH des Fasergehaltes an Kraftzellstoff):	
	Kraftliner:	
4801 19	gebleicht	kg
4801 20	ungebleicht	kg
4801 21	Isolierroh- und Kabelpapier	kg
	Kraftpackpapier:	
4801 22	gebleicht	kg
4801 23	ungebleicht	kg
4801 25	Kraftseidenpapier	kg
4801 26	Kraftspinnpapier	kg
4801 27	Schmirlgelroh- und Schleifbandrohpapier	kg
4801 29	Lochkartenkraftpapier	kg
4801 30	Kondensatorpapier	kg
	Kraftsackpapier:	
• 4801 31	halbgebleicht oder gefärbt	kg
4801 32	gebleicht	kg
4801 33	ungebleicht	kg
	anderes Kraftpapier:	
4801 34	gebleicht	kg
•	halbgebleicht oder gefärbt:	
• 4801 36	Kraftliner	kg
• 4801 38	anderes	kg
4801 40	ungebleicht	kg
4801 41	maschinell hergestellte Waren nach Art des Büttenpapiers oder der Büttenpappe	kg
4801 43	Filtrierpapier und -pappe	kg
4801 44	Zigarettenpapier (Seidenpapier mit einem Quadratmetergewicht von 12 bis 25 g, mit Wasserlinienrippung, Glimmstoff als Füllstoffe enthaltend), nicht zugeschnitten	kg
4801 45	Zellstoffwatte (offene Vliese)	kg
4801 46	geschlossene Vliese aus Zellstoffasern (sogenanntes Tissue)	kg
4801 47	Preßspan, gegautscht, auch matt (zusammengeklebt: Waren-nr. 4804 10)	kg
4801 48	Papier für Endlosformulare und Schreibmaschinenpapier, in Rollen, holzfrei	kg
	anderes Papier:	
4801 50	Wertzeichen- und Banknotenpapier	kg
4801 51	Bibeldruckpapier	kg
	Zeitungsdruckpapier, holzhaltig:	
4801 52	im Sinne der zusätzlichen Vorschrift zu Kap. 48	kg
4801 53	anderes holzhaltiges Zeitungsdruckpapier	kg
•	Abzugpapier für Schablonenvervielfältiger:	
• 4801 55	holzfrei	kg
• 4801 56	holzhaltig	kg

Abschnitt X. Ausgangsstoffe für die Papierherstellung; Papier, Pappe usw.

Nummer	Warenbenennung	Maßstab
	anderes Druckpapier:	
4801 58	holzhaltig	kg
4801 59	holzfrei	kg
4801 61	Kartonpapier, holzfrei, ausgenommen Lochkarten- und Zeichen-	
	kartonpapier	kg
4801 62	Zeichenpapier und Zeichenkartonpapier	kg
• 4801 63	Durchschlagpapier	kg
4801 65	Löschpapier	kg
	Schreibpapier, weder liniert noch kariert:	
4801 66	holzfrei, ausgenommen Schreibmaschinenpapier der Warennr.	
	4801 48	kg
4801 68	holzhaltig	kg
4801 71	Rohpapier für photographische Zwecke, nicht barytiert	kg
4801 73	Lichtpausrohrpapier	kg
4801 75	Streichrohrpapier und Streichrohrkarton	kg
4801 77	Tapetenrohrpapier	kg
4801 78	Kohlerohrpapier (Karbonrohrpapier)	kg
4801 80	Lochkartenpapier	kg
4801 82	Sulfitseidenpackpapier	kg
4801 83	Sulfitpackpapier	kg
4801 84	Kondensatorpapier	kg
4801 86	Papier mit einem Quadratmetergewicht von 15 g oder weniger zur Verwendung als Schichtträger beim Herstellen von Dauer- schablonen (nur Einfuhr; Ausfuhr: Warennr. 4801 88)	kg
4801 88	anderes Papier	kg
	andere Pappe:	
4801 96	holzfrei	kg
4801 98	holzhaltig	kg
	Anmerkung Kartonpapier ist im allgemeinen steifer als Papier und aus hoch- wertigeren Stoffen hergestellt als Pappe. Kartonpapier hat ein Quadratmetergewicht von etwa 150 bis weniger als 225 g.	
4802 00	Büttenpapier und Büttenpappe (handgeschöpft)	kg
	Pergamentpapier, Pergamentpappe und Nachahmungen davon, ein- schließlich sogenanntes Pergaminpapier, in Rollen oder Bogen:	
4803 10	Pergamentpapier und Pergamentpappe	kg
	Pergamentersatzpapier:	
4803 31	Naturpauspapier	kg
4803 39	anderes Pergamentersatzpapier	kg
4803 60	Pergamin	kg
4803 90	andere (z. B. pergamentersatzähnliche Papiere und Pappen)	kg

Abschnitt X. Ausgangsstoffe für die Papierherstellung; Papier, Pappe usw.

Nummer	Warenbenennung	Maßstab
--------	----------------	---------

Papier und Pappe, zusammengeklebt, auf der Oberfläche weder getränkt noch überzogen, auch mit Innenverstärkung, in Rollen oder Bogen:

4804 10	Preßspan, durch Zusammenkleben mehrerer Lagen hergestellt, auch matt (gegautscht: Warennr. 4801 47)	kg
4804 20	Strohpappe, geklebt oder beklebt	kg
4804 41	Doppelwachspapier und -pappe	kg
	Doppelbitumenpapier und -pappe:	
4804 46	innenverstärkt	kg
4804 48	nicht innenverstärkt	kg
4804 60	Bristolpapier und -pappe	kg
4804 70	Pappe aus Altpapier, geklebt oder beklebt	kg
4804 99	andere	kg

Papier und Pappe, gewellt (auch mit aufgeklebter Decke), gekreppt, gefältelt, durch Pressen oder Prägen gemustert oder perforiert, in Rollen oder Bogen:

4805 10	Wellpapier und Wellpappe	kg
•	gekrepptes oder gefälteltes Kraftpapier:	
• 4805 21	Kraftsackpapier	kg
• 4805 29	anderes	kg
	andere gekreppte oder gefältelte Papiere:	
4805 31	Toilettenkrepppapier	kg
4805 33	Hygiene- und Haushaltskrepppapier	kg
4805 38	andere	kg
4805 50	Ausstattungspapier und -karton, durch Pressen oder Prägen gemustert	kg
4805 80	andere	kg

4806 00	Papier und Pappe, liniert oder kariert, jedoch nicht anderweit bedruckt, in Rollen oder Bogen	kg
---------	---	----

Papier und Pappe, gestrichen, überzogen, getränkt oder auf der Oberfläche gefärbt (marmoriert, gemustert oder dergleichen) oder bedruckt (andere als solche der Tarifnr. 4806 und des Kap. 49), in Rollen oder Bogen:

gestrichene (gedeckte) Papiere und Pappen:

•	Druck- und Schreibpapier:	
• 4807 02	sogenanntes LWC-Papier	kg
• 4807 04	anderes Druck- und Schreibpapier (z. B. Chromopapier, Kunstdruckpapier, maschinengestrichenes Bilderdruckpapier)	kg
4807 05	sogenannte Duplex-, Triplex- und Multiplexpapier und -pappe, aus mindestens zwei Lagen Papier oder Pappe verschiedener Qualität gegautscht	kg
4807 11	Papier und Pappe für photographische Zwecke, nicht lichtempfindlich	kg
4807 19	andere gestrichene (gedeckte) Papiere	kg
4807 20	andere gestrichene (gedeckte) Pappen	kg
4807 24	mit Asphalt oder ähnlichen Stoffen getränkte oder einseitig überzogene Papiere und Pappen, ausgenommen Waren der Tarifnr. 6808	kg

Abschnitt X. Ausgangsstoffe für die Papierherstellung; Papier, Pappe usw.

Nummer	Warenbenennung	Maßstab
4807 32	auf der Oberfläche ein- oder mehrfarbig eingefärbte, oberflächenmarmorierte oder gestreifte Papiere und Pappen (z. B. Kofferpappen, Hartpappen, Beklebe-papiere)	kg
4807 34	auf der Oberfläche mit regelmäßig wiederkehrenden farbigen Dessins versehene Papiere und Pappen (z. B. Phantasie-papiere)	kg
	andere überzogene oder getränkte Papiere und Pappen:	
4807 40	gummierte Papiere und Pappen, einschließlich Selbstklebe-papiere ..	kg
4807 42	mit Kunstharz oder Kunststoff überzogene oder getränkte Pa-piere und Pappen, ausgenommen Selbstklebe-papiere (Warennr. 4807 40)	kg
4807 44	mit Wachs, Paraffin oder Stearin überzogene oder getränkte Pa-piere und Pappen	kg
4807 47	mit Öl, Glycerin oder dergleichen überzogene oder getränkte Pa-piere und Pappen (z. B. Lampenschirmpapier und -karton, Ölpaus-papier)	kg
•	Kohlepapier und andere Vervielfältigungspapiere:	
• 4807 52	Kohlepapier	kg
• 4807 55	präpariertes Durchschreibepapier	kg
• 4807 57	Zinkoxidpapier für elektrostatische Kopiergeräte	kg
• 4807 58	andere Vervielfältigungspapiere (z. B. Thermokopierpapier)	kg
• 4807 60	Reagenzpapier und andere mit chemisch wirksamen Stoffen über-zogene oder getränkte Papiere und Pappen	kg
4807 61	mit Glimmerstaub überzogene Papiere und Pappen	kg
4807 69	andere (z. B. mit Metallpulver bestreute Papiere, Velour- und Schieferpapier)	kg
	bedruckte Papiere und Pappen (mit regelmäßig wiederkehren-dem, an die Zweckbestimmung gebundenem Aufdruck):	
4807 80	Millimeterpapier und Registrierpapier, mit Spaltenbezeichnung oder Zahlenangabe	kg
4807 90	anderes (z. B. bedrucktes Pack- und Einschlagpapier)	kg
	Filterblöcke und Filterplatten, aus Papierhalbstoff:	
4808 10	ohne Asbestfasern	kg
4808 50	mit Asbestfasern	kg
	Bauplatten aus Papierhalbstoff, aus Fasern von Holz oder von anderen pflanzlichen Stoffen, auch mit natürlichen oder künstlichen Harzen oder ähnlichen Bindemitteln hergestellt:	
	Hartplatten:	
4809 21	nicht bearbeitet, auch bituminiert	kg u. qm
4809 25	bearbeitet (z. B. gehärtet, gelocht, geprägt, künstlich gemasert, lackiert)	kg u. qm
	andere Bauplatten (z. B. Isolierplatten):	
4809 41	nicht bearbeitet, auch bituminiert	kg u. qm
4809 45	bearbeitet (z. B. gehärtet, gelocht, geprägt, künstlich gemasert, lackiert)	kg u. qm

Abschnitt X. Ausgangsstoffe für die Papierherstellung; Papier, Pappe usw.

Nummer	Warenbenennung	Maßstab
--------	----------------	---------

**II. Papier und Pappe, zu einem bestimmten Zweck zugeschnitten;
Waren aus Papier und Pappe**

Zigarettenpapier, zugeschnitten, auch in Päckchen oder Hülsen:

4810 10	zugeschnitten	kg
4810 50	in Päckchen oder Hülsen	kg

Papiertapeten, Linkrusta und Buntglaspapier:

4811 21	abwaschbare Papiertapeten (mit Kunststoff überzogen)	kg u. Rollen
4811 29	andere Papiertapeten	kg u. Rollen
4811 40	Linkrusta und Buntglaspapier	kg

4812 00	Fußbodenbeläge mit Papier- oder Pappunterlage, auch mit Linoleum- schicht, auch zugeschnitten	kg u. qm
---------	--	----------

**Vervielfältigungspapier und Umdruckpapier, zugeschnitten, auch in Be-
hältnissen (Kohlepapier, vollständige Dauerschablonen und dergleichen):**

4813 10	Dauerschablonen (z. B. Wachsmatrizen, Vervielfältigungsfolien) .	kg u. St.
4813 52	Kohlepapier	kg
• 4813 55	präpariertes Durchschreibepapier	kg
• 4813 90	andere, ausgenommen Zinkoxidpapier für elektrostatische Kopier- geräte (Warennr. 4815 57) und Thermokopierpapier (Warennr. 4815 58)	kg

**Schreibwaren: Briefblöcke, Briefumschläge, Einstückbriefe, Postkarten
(ohne Bilder) und Briefkarten; Schachteln, Taschen und ähnliche Be-
hältnisse, aus Papier oder Pappe, mit einer Zusammenstellung solcher
Schreibwaren:**

4814 10	Briefumschläge (Briefhüllen, Taschen, Wertbriefumschläge) und dergleichen	kg
4814 50	Briefblöcke, Schreibblöcke, Einstückbriefe, Postkarten (ohne Bil- der), Briefkarten, nicht in Zusammenstellungen	kg
4814 80	Schachteln, Mappen und ähnliche Umschließungen aus Papier oder Pappe mit Zusammenstellungen von Briefpapier, Briefblöcken, Brief- karten, Postkarten (ohne Bilder), Briefhüllen und dergleichen	kg

**Andere Papiere und Pappen, zu einem bestimmten Zweck zu-
geschnitten:**

4815 11	Filterpapier und -pappe	kg
•	Toilettenpapier in Rollen, Päckchen oder ähnlichen Aufmachungen:	
• 4815 21	aus Zellstoffwatte oder Tissue	kg
• 4815 29	anderes	kg
4815 40	Kondensatorpapier	kg

Abschnitt X. Ausgangsstoffe für die Papierherstellung; Papier, Pappe usw.

Nummer	Warenbenennung	Maßstab
	Klebebänder, auch aufgerollt:	
4815 45	Klebebänder mit einer Klebeschicht aus Kautschuk und mit einer Breite von 10 cm oder weniger	kg
4815 50	andere Klebebänder	kg
4815 57	Zinkoxidpapier für elektrostatische Kopiergeräte	kg
• 4815 58	Thermokopierpapier	kg
4815 60	Reagenzpapier und andere mit chemisch wirksamen Stoffen überzogene oder getränkte Papiere und Pappen	kg
• 4815 61	Durchschlagpapier	kg
• 4815 65	Abzugpapier für Schablonenvervielfältiger	kg
4815 70	Papierstreifen für Rechenmaschinen, Setzmaschinen, Fernschreibgeräte und ähnliche Geräte, auch aufgerollt	kg
4815 80	Verpackungszuschnitte, auch aufgerollt (z. B. für Bonbons, Schokolade, Seife)	kg
• 4815 95	Schreibmaschinenpapier	kg
4815 96	Briefumschlagpapier	kg
4815 99	andere, einschließlich Papierwolle	kg
	Schachteln, Säcke, Beutel, Tüten und andere Verpackungsmittel, aus Papier oder Pappe:	
4816 01	aus Wellpapier oder Wellpappe	kg
	andere:	
4816 10	Papiersäcke	kg
4816 20	Beutel und Tüten, einschließlich Tragtaschen	kg
4816 35	Faltschachteln	kg
4816 45	Kartonagen	kg
4816 50	Becher und Töpfe, auch mit Paraffin getränkt oder mit Kunststoff überzogen	kg
4816 60	Hartpapierbehältnisse, gewickelt oder auf andere Weise hergestellt (z. B. Fässer, Rohre, gezogene Dosen), ausgenommen aus Schichtpreßstoffen (Kap. 39)	kg
4816 70	Etuis, ausgenommen Täschnerwaren der Tarifrnr. 4202	kg
4816 99	andere	kg
4817 00	Pappwaren der in Büros, Läden und dergleichen verwendeten Art	kg
•	Register, Hefte, Quittungsbücher und dergleichen, Merkbücher, Notizblöcke, Notiz- und Tagebücher, auch mit Kalendarium (z. B. Terminkalender), Schreibunterlagen, Ordner, Einbände (für Lose-Blatt-Systeme oder andere) und andere Waren des Papierhandels, aus Papier oder Pappe; Alben für Muster oder für Sammlungen sowie Buchhüllen, aus Papier oder Pappe:	
• 4818 10	Register, Geschäftsbücher, Quittungsbücher und ähnliche Bücher	kg
•	Notizblöcke:	
• 4818 21	mit Kalendarium (z. B. Tischkalender in Hoch- oder Querformat) ...	kg
• 4818 29	ohne Kalendarium (z. B. Stenogrammblocke)	kg

Abschnitt X. Ausgangsstoffe für die Papierherstellung; Papier, Pappe usw.

Nummer	Warenbenennung	Maßstab
4818 30	Hefte für Schulbedarf	kg
4818 40	Ordner, Schnellhefter, Aktendeckel; Einbände (z. B. für Lose-Blatt-Systeme)	kg
4818 50	Alben für Muster oder Sammlungen (auch zum Einstecken oder Einkleben) und dergleichen (z. B. Poesiealben, Gästebücher)	kg
•	Notiz- und Tagebücher:	
• 4818 61	Taschenkalender (z. B. Faltkalender)	kg
• 4818 69	andere Notiz- und Tagebücher (z. B. Vormerkbücher, Agenden)	kg
• 4818 80	andere (z. B. Schreibunterlagen, Buchhüllen, Unterschrifts- und Zeichenmappen)	kg
4819 00	Etiketten aller Art aus Papier oder Pappe, mit oder ohne Aufdruck oder Bilder, auch gummiert	kg
Rollen, Spulen, Spindeln und ähnliche Unterlagen, aus Papierhalbstoff, Papier oder Pappe, auch gelocht oder gehärtet:		
4820 10	für die Textilindustrie	kg
4820 90	andere	kg
Andere Waren aus Papierhalbstoff, Papier, Pappe oder Zellstoffwatte:		
• 4821 10	Papiere und Pappen für Jacquardvorrichtungen und dergleichen, gelocht (entsprechend dem wiederzugehenden Muster)	kg
• 4821 22	hygienische Binden und Tampons	kg
• 4821 23	Windeln und Windeleinlagen	kg
• 4821 25	Handtücher	kg
• 4821 31	Taschentücher, Abschminktücher und andere Tücher für die Körperpflege	kg
• 4821 33	Tischtücher, Vorlagendeckchen und Servietten	kg
• 4821 37	andere Papierwäsche, einschließlich Leibwäsche	kg
• 4821 41	Schüsseln, Teller und ähnliche Waren	kg
• 4821 51	Höckerpappe zur Eierverpackung	kg
• 4821 61	Lochkarten und Lochstreifenkarten	kg
• 4821 71	Diagrammpapier für Registriergeräte	kg
• 4821 81	Türplatten, bestehend aus einem Rahmen, der beidseitig mit Holzfaserhartplatten abgedeckt ist	kg u. St.
• 4821 92	Borten für Wandbretter; Papierspitzen und Papierstickereien	kg
• 4821 93	Klebeecken, Klebefalze, Photoecken und dergleichen (Kleberollen: Tarifnr. 4815)	kg
• 4821 94	Lampenschirme	kg
• 4821 96	Schnittmuster (Schablonen) und Modelle, auch zusammengesetzt oder beliebig bedruckt	kg
• 4821 99	andere	kg

Kapitel 49

Waren des Buchhandels und Erzeugnisse des graphischen Gewerbes

Vorschriften

1. Zu Kap. 49 gehören nicht:
 - a) Papiere, Pappen und Zellstoffwatte sowie Waren aus diesen Stoffen, mit Aufdrucken oder Bildern nebensächlicher Art, die ihre eigentliche Zweckbestimmung nicht ändern und ihnen nicht die Merkmale der Waren des Kap. 49 verleihen (Kap. 48);
 - b) Spielkarten und andere Waren des Kap. 97;
 - c) Originalstiche, -schnitte, -radierungen und -steindrucke (Tarifnr. 9902), Briefmarken, Stempelmarken, Steuerzeichen und dergleichen der Tarifnr. 9904 sowie Antiquitäten und andere Waren des Kap. 99.
2. Zeitungen und andere periodische Druckschriften, kartoniert, gebunden oder in Sammlungen mit mehr als einer Nummer in gemeinsamem Umschlag gehören zu Tarifnr. 4901.
3. Zu Tarifnr. 4901 gehören ferner:
 - a) Sammlungen gedruckter Reproduktionen von Kunstwerken, Zeichnungen usw., die ein vollständiges Werk mit numerierten Seiten sind, sich zum Binden als Bücher eignen und außerdem einen Begleittext enthalten, der sich auf diese Darstellungen oder ihre Schöpfer bezieht;
 - b) Illustrationsbeilagen für Bücher, die mit diesen ein- oder ausgehen;
 - c) Bücher in Form von Teilheften oder in losen Bogen oder Blättern jeden Formats, die ein vollständiges Werk oder ein Teil davon und zum Broschieren, Kartonieren oder Binden bestimmt sind.
 Jedoch gehören Bilddrucke und Illustrationen ohne Text in losen Bogen oder Blättern jeden Formats zu Tarifnr. 4911.
4. Drucke, die zu Werbezwecken durch oder für einen darin genannten Werbungtreibenden herausgegeben werden, und Drucke, die überwiegend Werbezwecken (einschließlich Reisewerbung) dienen, gehören nicht zu den Tarifn. 4901 und 4902, sondern zu Tarifnr. 4911.
5. Bilderalben und Bilderbücher im Sinne der Tarifnr. 4903 sind Kinder-alben und -bücher, bei denen die Bilder vorherrschend und vom Text nicht abhängig sind.
6. Mit Kohlepapier oder photographisch hergestellte Abschriften von hand- oder maschinengeschriebenen Schriftstücken gehören zu Tarifnr. 4906. Mit Vervielfältigungsapparaten oder in einem anderen Verfahren hergestellte Kopien werden wie die entsprechenden gedruckten Erzeugnisse behandelt.
7. Postkarten mit Bildern im Sinne der Tarifnr. 4909 sind Karten, die im wesentlichen bildliche Darstellungen zeigen und außerdem Aufdrucke zu ihrem Gebrauch tragen.

Bücher, Broschüren und ähnliche Drucke, auch in losen Bogen oder Blättern:

4901 51	im Ausland verlegt	kg
4901 91	andere	kg

Zeitungen und andere periodische Druckschriften, auch mit Bildern:

4902 50	wissenschaftliche und fachliche Zeitschriften, ausgenommen Modezeitschriften	kg
4902 80	andere	kg

Abschnitt X. Ausgangsstoffe für die Papierherstellung; Papier, Pappe usw.

Nummer	Warenbenennung	Maßstab
--------	----------------	---------

Bilderalben, Bilderbücher und Zeichen- oder Malbücher, broschiert, kartoniert oder gebunden, für Kinder:

4903 10	unzerreißbare Bilderbücher, auch aus Geweben	kg
4903 90	andere	kg

Anmerkung

Unzerreißbare Bilderbücher sind Bilderbücher, auch Faltbücher, deren Blätter von Kindern nur schwer zerrissen werden können. Sie werden aus Kartonpapier oder Pappe mit einem Gewicht von mehr als 500 g/qm hergestellt, auch aus Geweben oder aus Papier oder Pappe aller Art, die mit Geweben verstärkt sind. Die Bilder sind entweder auf Papier gedruckt und dann auf Pappe oder Geweben aufgezogen oder unmittelbar auf Kartonpapier gedruckt oder geprägt.

4904 00	Noten, handgeschrieben oder gedruckt, mit oder ohne Bilder, auch gebunden	kg
---------	---	----

Kartographische Erzeugnisse aller Art, einschließlich Wandkarten und topographische Pläne, gedruckt; gedruckte Erd- und Himmelsgloben:

4905 10	Landkarten, auch Wandkarten	kg
4905 30	Atlanten	kg
4905 50	gedruckte Erd- und Himmelsgloben	kg
4905 80	andere	kg

4906 00	Baupläne, technische Zeichnungen und andere Pläne und Zeichnungen zu Gewerbe-, Handels- oder ähnlichen Zwecken, mit der Hand oder durch photographische Reproduktion auf lichtempfindliches Papier hergestellt; hand- oder maschinengeschriebene Schriftstücke	kg
---------	--	----

Briefmarken, Stempelmarken, Steuerzeichen und dergleichen, nicht entwertet, im Bestimmungsland gültig oder zum Umlauf vorgesehen; Papier mit Stempel, Banknoten, Aktien, Schuldverschreibungen und ähnliche Wertpapiere, einschließlich Scheckhefte und dergleichen:

4907 10	Briefmarken, Stempelmarken, Steuerzeichen und dergleichen, nicht entwertet, im Bestimmungsland gültig oder zum Umlauf vorgesehen ..	kg
4907 30	Banknoten	kg
4907 50	Papier mit Stempel, Aktien, Schuldverschreibungen und ähnliche Wertpapiere, einschließlich Scheckhefte und dergleichen	kg

4908 00	Abziehbilder aller Art	kg
---------	------------------------------	----

Postkarten, Glückwunschkarten, Weihnachtskarten und dergleichen, mit Bildern, in beliebigem Druck hergestellt, auch mit Verzierungen aller Art:

Postkarten mit Bildern:

4909 11	Photopostkarten (z. B. Ansichts-, Star- und Genrepostkarten)	kg
4909 19	andere	kg
4909 50	Glückwunschkarten, Weihnachtskarten und dergleichen, mit Bildern (z. B. Folder)	kg

Abschnitt X. Ausgangsstoffe für die Papierherstellung; Papier, Pappe usw.

Nummer	Warenbenennung	Maßstab
Kalender aller Art, aus Papier oder Pappe, einschließlich Blöcke von Abreißkalendern:		
4910 51	Bildkalender (Blöcke mit bebilderten Kalenderseiten)	kg
4910 99	andere Kalender (z.B. Advents- und Weihnachtskalender, Ersatzblöcke für Abreißkalender), ausgenommen Terminkalender der Tarifnr. 4818 und Jahreshücher mit Kalendarium der Tarifnr. 4901	kg
Bilder, Bilddrucke, Photographien und andere Drucke, in beliebigen Verfahren hergestellt:		
4911 01	ungefaltete Druckbogen, nur mit Bilddrucken oder Illustrationen, jedoch ohne Text oder sonstige Beschriftung, für gemeinschaftliche Verlagsausgaben (nur Einfuhr; Ausfuhr: Warennr. 4911 13)	kg
andere:		
4911 12	Photographien	kg
4911 13	Bilder und Bilddrucke, ausgenommen in Form von Büchern und vollständigen, nicht gebundenen Sammlungen von Bilddrucken mit numerischen Seiten und mit erklärendem Text (Tarifnr. 4901)	kg
4911 39	Werbedrucke und Werbeschriften	kg
4911 50	Glückwunschkarten, Weihnachtskarten und dergleichen, ohne Bilder	kg
4911 90	andere Drucke	kg

Abschnitt XI

Spinnstoffe und Waren daraus

Vorschriften

1. Zu Abschnitt XI gehören nicht:

- a) Borsten und Tierhaare zum Herstellen von Besen, Bürsten oder Pinseln (Tarifnr. 0502); Roßhaar und Roßhaarabfälle (Tarifnr. 0503);
- b) Menschenhaare und Waren daraus (Tarifnrn. 0501, 6703 und 6704); jedoch gehören Filtertücher aus Menschenhaaren, wie sie üblicherweise zum Pressen von Öl oder zu ähnlichen technischen Zwecken verwendet werden, zu Tarifnr. 5917;
- c) Waren pflanzlichen Ursprungs des Kap. 14;
- d) Asbest der Tarifnr. 2524, Asbestwaren und andere Waren der Tarifnrn. 6813 und 6814;
- e) Waren der Tarifnrn. 3004 und 3005 (z. B. Watte, Gaze, Binden und dergleichen zu medizinischen oder chirurgischen Zwecken, sterile chirurgische Nähmittel);
- f) lichtempfindliche Gewebe (Tarifnr. 3703);
- g) Monofle, mit einem größten Durchmesser von mehr als 1 mm, und Streifen (künstliches Stroh und dergleichen), mehr als 5 mm breit, aus Kunststoffen (Kap. 39), Geflechte und Gewebe aus diesen Erzeugnissen (Kap. 46);
- h) Gewebe, Filze und Vliesstoffe, mit Kautschuk getränkt, bestrichen, überzogen oder mit Lagen aus Kautschuk versehen, sowie Waren aus solchen Erzeugnissen, soweit sie zu Kap. 40 gehören;
- i) nichtenthaarte Häute und Felle (Kap. 41 und 43) und Waren aus Pelzfellen oder künstlichem Pelzwerk der Tarifnrn. 4303 und 4304;
- k) Waren aus Spinnstoffen der Tarifnrn. 4201 und 4202;
- l) Erzeugnisse und Waren des Kap. 48 (z. B. Zellstoffwatte);
- m) Schuhe und Teile davon, Gamaschen und ähnliche Waren des Kap. 64;
- n) Kopfbedeckungen und Teile davon des Kap. 65;
- o) Haarnetze (Tarifnrn. 6505 und 6704);
- p) Waren des Kap. 67;
- q) Garne, Schnüre oder Gewebe, mit Schleifstoffen überzogen (Tarifnr. 6806);
- r) Glasfasern und Waren daraus, Kitz- und Luftstickereien sowie Stickereien ohne sichtbaren Grund, deren Stickfäden aus Glasfasern bestehen (Kap. 70);
- s) Waren des Kap. 94 (Möbel, Bettausstattungen und ähnliche Waren);
- t) Waren des Kap. 97 (Spielzeug, Spiele, Sportgeräte usw.).

2. Mischwaren

A. Allgemeine Bestimmungen

Waren der Kap. 50 bis 57, die aus zwei oder mehr Spinnstoffen bestehen (Mischwaren), sind wie folgt zu behandeln:

- a) Mischwaren, die insgesamt mehr als 10 Gewichtshundertteile an Spinnstoffen des Kap. 50 (Seide, Schappeseide, Bourreteseide) enthalten, gehören zu Kap. 50, und zwar zu der Tarifnummer, die dem Spinnstoff entspricht, der dem Gewicht nach vorherrscht;
- b) andere Mischwaren werden wie Waren aus dem Spinnstoff behandelt, der dem Gewicht nach vorherrscht.

B. Besondere Bestimmungen

- a) Metallgarne gelten mit ihrem Gesamtgewicht als Garne aus einem einheitlichen Spinnstoff. Metallfäden, die in Geweben enthalten sind, gelten für die Behandlung dieser Waren als Garne aus Spinnstoffen;
- b) wenn in einer Tarifnummer mehrere Spinnstoffe erfaßt sind (z. B. Seide und Schappeseide, Kammwolle und Streichwolle), werden diese als ein einheitlicher Spinnstoff behandelt;
- c) andere Stoffe als Spinnstoffe, die in Mischwaren enthalten sind, bleiben - ausgenommen im Fall des Absatzes B a - außer Betracht.

C. Die Bestimmungen der Absätze A und B sind auch auf die in den nachstehenden Vorschriften 3 und 4 aufgeführten Garne anzuwenden.

3. A. Als „Bindfäden, Seile und Taue“ gelten im Abschnitt XI, vorbehaltlich der im nachstehenden Absatz B enthaltenen Ausnahmen, Garne (ungezwirnt oder gezwirnt):
 - a) aus Seide, Schappeseide oder Bourretteseide, mit einem Gewicht von mehr als 2 g je m (18 000 den);
 - b) aus synthetischen oder künstlichen Spinnstoffen (einschließlich solcher Garne, die aus zwei oder mehr Monofilen des Kap. 51 hergestellt sind), mit einem Gewicht von mehr als 1 g je m (9 000 den);
 - c) aus Hanf oder Flachs:
 - geglättet (poliert), bei denen die Lauflänge je kg, multipliziert mit der Anzahl der Einzeldrähte, weniger als 7 000 m beträgt;
 - nicht geglättet (nicht poliert), mit einem Gewicht von mehr als 2 g je m;
 - d) aus Kokosfasern, drei- oder mehrdrätig;
 - e) aus anderen pflanzlichen Fasern, mit einem Gewicht von mehr als 2 g je m;
 - f) mit Metall verstärkt.
- B. Als „Bindfäden, Seile und Taue“ gelten nicht:
 - a) Garne aus Wolle, feinen oder groben Tierhaaren oder aus Roßhaar und Papiergarne, alle diese, wenn sie nicht mit Metall verstärkt sind;
 - b) synthetische oder künstliche Spinnfäden in Form von Spinnkabeln oder auch Multifilamenten, ohne Drehung oder mit weniger als 5 Drehungen je m;
 - c) Messinahaar, Katgurnachahmungen aus Seide oder aus synthetischen oder künstlichen Spinnstoffen und Monofile des Kap. 51;
 - d) Metallfäden in Verbindung mit Garnen aus Spinnstoffen (Metallgarne), einschließlich der mit Metall umsponnenen Garne aus Spinnstoffen, sowie metallisierte Garne aus Spinnstoffen der Tarifrnr. 5201; Garne aus Spinnstoffen, mit Metall verstärkt, werden gemäß vorstehendem Absatz A f behandelt;
 - e) Chenillegarne und Gimpfen der Tarifrnr. 5807.
4. A. Als „Garne in Aufmachungen für den Einzelverkauf“ gelten in den Kap. 50, 51, 53, 54, 55 und 56 – vorbehaltlich der im nachstehenden Absatz B enthaltenen Ausnahmen – Garne, die aufgemacht sind:
 - a) auf Karten, Rollen, Spulen oder ähnlichen Unterlagen, in Kugeln oder Knäueln, sofern das Gewicht (einschließlich Unterlage) je Stück nicht mehr beträgt als:
 - 200 g bei Garnen aus Flachs oder Ramie;
 - 85 g bei Garnen aus Seide, Schappeseide, Bourretteseide, synthetischen oder künstlichen Spinnfäden;
 - 125 g bei Garnen aus anderen Spinnstoffen;
 - b) im Strang, sofern das Gewicht je Strang nicht mehr beträgt als:
 - 85 g bei Garnen aus Seide, Schappeseide, Bourretteseide, synthetischen oder künstlichen Spinnfäden;
 - 125 g bei Garnen aus anderen Spinnstoffen;
 - c) im Strang, sofern der Strang durch einen oder mehrere Filtzfäden in gewichtsmäßig gleiche, abtrennbare Teilstränge unterteilt ist und das Gewicht je Teilstrang nicht mehr beträgt als:
 - 85 g bei Garnen aus Seide, Schappeseide, Bourretteseide, synthetischen oder künstlichen Spinnfäden;
 - 125 g bei Garnen aus anderen Spinnstoffen.
- B. Als „Garne in Aufmachungen für den Einzelverkauf“ gelten nicht:
 - a) ungezwirnte Garne aus Spinnstoffen aller Art, ausgenommen:
 - rohe Garne aus Wolle oder feinen Tierhaaren;
 - gebleichte, gefärbte oder bedruckte Garne aus Wolle oder feinen Tierhaaren, mit einer Lauflänge von weniger als 2 000 m je kg;
 - b) gezwirnte Garne, roh:
 - aus Seide, Schappeseide oder Bourretteseide, gleichviel in welcher Aufmachung;
 - aus anderen Spinnstoffen (ausgenommen Wolle und feine Tierhaare), im Strang;
 - c) gezwirnte Garne, gebleicht, gefärbt oder bedruckt, aus Seide, Schappeseide oder Bourretteseide, mit einer Lauflänge im Zwirn von 75 000 m oder mehr je kg;

- d) Garne aus Spinnstoffen aller Art, ungezwirnt oder gezwirnt, die aufgemacht sind:
- im Strang mit Kreuzhaspelung;
 - auf Unterlagen oder auch in Aufmachungen, die ihre Verwendung in der Textilindustrie anzeigen (z. B. auf Zwirnmaschinenspulen, Kanetten [Kopsen], konischen Spulen oder Konen oder in Wickel für Stickmaschinen).
- C. Die vorstehenden Vorschriften für Garne aus Flachs oder Ramie gelten ebenfalls für Garne aus Hanf.
5. Es gelten:
- a) als „Drehergewebe“ im Sinne der Tarifnr. 5507 Gewebe, deren Kette ganz oder teilweise aus Stehfäden und Drehfäden besteht; die Drehfäden führen um die Stehfäden eine Halbdrehung, eine Ganzdrehung oder mehr als eine Ganzdrehung aus und bilden so Schlingen, in die die Schußfäden eingeschlossen werden;
 - b) als „ungemusterte Tülle und geknüpfte Netzstoffe“ im Sinne der Tarifnr. 5808 solche, die über die ganze Gewebefläche nur aus einer einzigen Art regelmäßiger Zellen von gleicher Form und Größe bestehen und weder ein Muster noch eine Zellenfüllung aufweisen; kleine Nebenzellen, die bei der Zellenbildung an den Bindungspunkten entstanden sind, bleiben außer Betracht.
6. Als „konfektioniert“ im Sinne des Abschnitts XI gelten:
- a) Waren, in anderer als quadratischer oder rechteckiger Form zugeschnitten;
 - b) Waren, die abgepaßt gewebt und unmittelbar gebrauchsfertig sind oder durch bloßes Zerschneiden, ohne Nähen oder eine andere zusätzliche Arbeit, gebrauchsfertig werden, z. B. Putztücher, Handtücher, Tischtücher, Halstücher und Decken;
 - c) Waren, deren Ränder entweder durch Säume aller Art, auch Rollsäume, oder durch geknüpfte Fransen aus den Fäden des Gewebes selbst oder aus nachträglich angebrachten Fäden befestigt sind; Meterwaren, deren Schnittkanten wegen des Fehlens der Webekante in einfacher Weise gegen Ausriefeln gesichert sind, gelten nicht als konfektioniert;
 - d) Waren, beliebig zugeschnitten, mit Auszieharbeit;
 - e) Waren, durch Nähen, Kleben oder in anderer Weise zusammengefügt, ausgenommen:
 - Meterwaren, die aus zwei oder mehr Stücken des gleichen Gewebes bestehen, die an ihren Enden zu einem Stück von größerer Länge vereinigt sind;
 - Meterwaren, die aus zwei oder mehr mit ihrer ganzen Fläche aufeinanderliegenden und so miteinander verbundenen Gewebelagen bestehen, auch mit Zwischenlagen aus Watte.
7. Konfektionierte Waren im Sinne der Vorschrift 6 gehören nicht zu den Kap. 50 bis 57 und, soweit sich aus dem Wortlaut einer Tarifnummer nichts anderes ergibt, auch nicht zu den Kap. 58 bis 60. Zu den Kap. 50 bis 57 gehören nicht Waren, die in den Kap. 58 oder 59 erfaßt sind.

Zusätzliche Vorschrift

Innerhalb der Tarifnummern der Kap. 58 bis 63 sind Waren, die aus zwei oder mehr Spinnstoffen bestehen, gegebenenfalls nach Vorschrift 2 A und B zu Abschnitt XI zu behandeln; es gelten jedoch folgende zusätzliche Bestimmungen:

- a) bei Waren der Tarifnrn. 5801 bis 5805, die ein Grundgewebe und eine Flor- oder Schlingendecke haben oder deren Oberfläche aus Musterfäden besteht, bleibt das Grundgewebe bei der Behandlung außer Betracht;
- b) bei Waren der Tarifnr. 5807 bleiben Unterlagen, Seele oder Einlagen bei der Behandlung außer Betracht;
- c) bei Stickereien der Tarifnr. 5810 wird nur der Stickgrund berücksichtigt. Bei Ktz- und Luftstickereien und Stickereien ohne sichtbaren Grund richtet sich die Behandlung jedoch ausschließlich nach den Stickfäden;
- d) bei Waren der Kap. 59 bis 63, die aus zwei oder mehr dem Spinnstoff nach verschiedenen Geweben, Gewirken, Filzen, Geflechten usw. bestehen, ist bei Anwendung der obengenannten Vorschrift nur der Bestandteil zu berücksichtigen, der nach der Allgemeinen Vorschrift 3 entscheidend ist. Dies gilt auch, wenn Bestandteile vorhanden sind, die nur Zubehör darstellen, wie Futter, Verstärkungen, Kragen, Manschetten, Aufschläge, Bänder oder andere Ausstattungen (auch verzierend).

Nummer	Warenbenennung	Maßstab
--------	----------------	---------

Kapitel 50

Seide, Schappeseide und Bourretteseide

5001 00 Seidenraupenkokons, zum Abhaspeln geeignet kg

Grège, weder gedreht noch gezwirnt:

5002 11 roh kg

5002 12 andere kg

Abfälle von Seide (einschließlich nicht abhaspelbare Seidenraupenkokons und Reißspinnstoff); Schappeseide, Bourretteseide und Kämmlinge:

5003 10 weder gekrempelt noch gekämmt kg

5003 51 gekrempelt oder gekämmt kg

Seidengarne, nicht in Aufmachungen für den Einzelverkauf:

5004 11 roh, abgekocht oder gebleicht kg

5004 15 andere kg

Schappeseidengarne, nicht in Aufmachungen für den Einzelverkauf:

5005 11 roh, abgekocht oder gebleicht kg

5005 15 andere kg

5006 00 Bourretteseidengarne, nicht in Aufmachungen für den Einzelverkauf kg

Seidengarne, Schappeseidengarne und Bourretteseidengarne, in Aufmachungen für den Einzelverkauf:

5007 10 Seidengarne (Haspelseidengarne) kg

5007 30 Schappeseidengarne kg

5007 50 Bourretteseidengarne kg

5008 00 Messinahaar; Katgutnachahmungen aus Seide kg

Gewebe aus Seide oder Schappeseide:

Kreppgewebe aus Seide oder Schappeseide:

mit einem Anteil an Seide oder Schappeseide von 85 Gewichts-
hundertteilen oder mehr:

5009 03 roh, abgekocht oder gebleicht kg

5009 04 gefärbt oder buntgewebt kg

5009 06 bedruckt kg

mit einem Anteil an Seide oder Schappeseide von weniger als
85 Gewichtshundertteilen:

5009 16 bedruckt kg

5009 19 andere (z. B. roh, abgekocht, gefärbt) kg

Abschnitt XI. Spinnstoffe und Waren daraus

Nummer	Warenbenennung	Maßstab
Pongée-, Habutai-, Honan-, Shantung- oder Corahgewebe und ähnliche ostasiatische Gewebe, ganz aus Seide (nicht mit Schappeseide oder anderen Spinnstoffen gemischt):		
in Taftbindung:		
5009 21	roh oder nur abgekocht	kg
5009 22	gebleicht	kg
5009 24	gefärbt	kg
5009 26	bedruckt	kg
5009 27	buntgewebt	kg
in anderer Gewebbindung:		
5009 33	roh, abgekocht oder gebleicht	kg
5009 34	gefärbt	kg
5009 36	bedruckt	kg
5009 37	buntgewebt	kg
andere Gewebe aus Seide oder Schappeseide:		
mit einem Anteil an Seide oder Schappeseide von 85 Gewichtshundertteilen oder mehr:		
undichte Gewebe (z. B. Musseline, Grenadine, Voile, Gaze, Etamine, Marquisette):		
5009 43	roh, abgekocht oder gebleicht	kg
5009 44	gefärbt oder buntgewebt	kg
5009 46	bedruckt	kg
andere:		
5009 50	roh, abgekocht oder gebleicht	kg
gefärbt:		
5009 52	mit einer Breite von mehr als 57 bis 75 cm	kg
5009 56	mit einer anderen Breite	kg
5009 62	bedruckt	kg
buntgewebt:		
5009 64	mit einer Breite von mehr als 57 bis 75 cm	kg
5009 68	mit einer anderen Breite	kg
mit einem Anteil an Seide oder Schappeseide von weniger als 85 Gewichtshundertteilen:		
• 5009 70	undichte Gewebe (z. B. Musseline, Grenadine, Voile, Gaze, Etamine, Marquisette)	kg
andere:		
5009 80	roh, abgekocht oder gebleicht	kg
gefärbt:		
5009 82	mit einer Breite von mehr als 57 bis 75 cm	kg
5009 86	mit einer anderen Breite	kg
5009 92	bedruckt	kg
buntgewebt:		
5009 94	mit einer Breite von mehr als 57 bis 75 cm	kg
5009 98	mit einer anderen Breite	kg
5010 00	Gewebe aus Bourretteseide	kg

Nummer	Warenbenennung	Maßstab
--------	----------------	---------

Kapitel 51

Synthetische und künstliche Spinnfäden

Vorschriften

- Als „synthetische oder künstliche Spinnstoffe“ gelten in allen Abschnitten des Warenverzeichnisses Spinnfäden und Spinnfasern aus organischen Polymeren, die hergestellt sind:
 - durch Polymerisation oder Kondensation von organischen Monomeren, z. B. Polyamiden, Polyestern, Polyurethanen, Polyvinylidenen - (synthetische Spinnstoffe);
 - durch chemische Umwandlung von natürlichen, organischen Polymeren (Zellulose, Kasein, Protein, Alginat usw.), z. B. Viskose-, Acetat-, Kupfer-Ammoniak-Spinnfäden, Alginatfasern - (künstliche Spinnstoffe).
 - Zu Tarifnr. 5101 gehören nicht die Spinnkabel aus synthetischen oder künstlichen Spinnfäden, die in Kap. 56 erfaßt sind.
 - Garne, deren Spinnfäden (Kapillaren) beim Durchgang durch mechanische Vorrichtungen überwiegend gebrochen sind, gelten nicht als synthetische oder künstliche Spinnfäden (Kap. 56).
 - Monofile aus synthetischer oder künstlicher Spinnmasse, mit einem größten Durchmesser von nicht mehr als 1 mm, gehören zu:
 - Tarifnr. 5101, wenn ihr Gewicht je m weniger als 6,6 mg (60 den) beträgt;
 - Tarifnr. 5102 im anderen Falle.
- Monofile, mit einem größten Durchmesser von mehr als 1 mm, gehören zu Kap. 39.
- Streifen (künstliches Stroh und dergleichen) aus synthetischer oder künstlicher Spinnmasse, 5 mm oder weniger breit, gehören zu Tarifnr. 5102 und zu Kap. 39 im anderen Falle.

Synthetische und künstliche Spinnfäden, nicht in Aufmachungen für den Einzelverkauf:

synthetische Spinnfäden (Endlosgarne):

Polyamid-Spinnfäden:

5101 10 Reifen-Cordgarn und andere hochfeste Garne für technische Zwecke kg

texturierte Garne:

5101 11 von 360 den oder weniger kg
 5101 13 von mehr als 360 den kg

nicht texturierte Garne:

ungezwirnt:

5101 14 ungedreht oder mit 50 Drehungen oder weniger je m kg
 5101 15 mit mehr als 50 Drehungen je m kg

5101 18 gezwirnt kg

Polyester-Spinnfäden:

5101 20 Reifen-Cordgarn und andere hochfeste Garne für technische Zwecke kg

5101 22 texturierte Garne kg

nicht texturierte Garne:

ungezwirnt:

5101 24 ungedreht oder mit 50 Drehungen oder weniger je m kg
 5101 25 mit mehr als 50 Drehungen je m kg

5101 28 gezwirnt kg

Abschnitt XI. Spinnstoffe und Waren daraus

Nummer	Warenbenennung	Maßstab
	andere (z. B. Polyacryl-Spinnfäden):	
5101 30	Reifen-Cordgarn und andere hochfeste Garne für technische Zwecke	kg
5101 32	texturierte Garne	kg
	nicht texturierte Garne:	
	ungezwirnt:	
5101 34	ungedreht oder mit 50 Drehungen oder weniger je m	kg
5101 35	mit mehr als 50 Drehungen je m	kg
5101 38	gezwirnt	kg
	k ü n s t l i c h e Spinnfäden (Endlosgarne):	
5101 50	mit Lufteinschlüssen	kg
	andere:	
	V i s k o s e - Spinnfäden:	
5101 60	Reifen-Cordgarn und andere hochfeste Garne für technische Zwecke	kg
5101 62	texturierte Garne	kg
	nicht texturierte Garne:	
	ungezwirnt, von 105 den oder weniger:	
5101 63	ungedreht oder mit 250 Drehungen oder weniger je m	kg
5101 64	mit mehr als 250 Drehungen je m	kg
	ungezwirnt, von mehr als 105 den:	
5101 65	ungedreht oder mit 250 Drehungen oder weniger je m	kg
5101 66	mit mehr als 250 Drehungen je m	kg
	gezwirnt:	
5101 67	von 105 den oder weniger	kg
5101 68	von mehr als 105 den	kg
	A c e t a t - Spinnfäden:	
5101 82	texturierte Garne	kg
	nicht texturierte Garne:	
	ungezwirnt:	
5101 84	von 105 den oder weniger	kg
5101 85	von mehr als 105 den	kg
	gezwirnt:	
5101 87	von 105 den oder weniger	kg
5101 88	von mehr als 105 den	kg
	a n d e r e (z. B. Kupfer-Ammoniak-Spinnfäden, Spinnfäden auf Kasein-, Protein-, Alginatbasis):	
5101 94	nicht texturierte, ungezwirnte Garne	kg
5101 96	texturierte oder gezwirnte Garne	kg

Anmerkung

Texturierte Garne sind Spinnfäden mit oder ohne Elastizität, mit oder ohne Drehung, deren Kräuselung oder Verformung durch einen oder mehrere Drehungsvorgänge oder durch andere mechanische, physikalische oder chemische Vorgänge, meist unter Wärmeeinfluß, erzielt werden (z. B. Bauschgarne, Kräuseldreppgarne).

Abschnitt XI. Spinnstoffe und Waren daraus

Nummer	Warenbenennung	Maßstab
Monofile, Streifen (künstliches Stroh und dergleichen) und Katgut- nachahmungen, aus synthetischer oder künstlicher Spinnmasse:		
aus synthetischer Spinnmasse:		
Monofile:		
5102 11	Borsten	kg
5102 14	andere Monofile (z. B. nicht fertig zusammengefügte Angel- leinen, Saiten für Tennisschläger)	kg
Streifen (künstliches Stroh und dergleichen) und Katgut-		
nachahmungen:		
5102 15	aus Polyäthylen	kg
5102 16	aus Polypropylen	kg
5102 19	aus anderer synthetischer Spinnmasse	kg
aus künstlicher Spinnmasse:		
5102 61	Monofile	kg
5102 68	Streifen (künstliches Stroh und dergleichen) und Katgutnachahmungen	kg
Synthetische und künstliche Spinnfäden, in Aufmachungen für den Einzelverkauf:		
synthetische Spinnfäden:		
5103 11	Näh- und Stopfgarne	kg
5103 19	andere	kg
5103 50	künstliche Spinnfäden	kg
Gewebe aus synthetischen oder künstlichen Spinnfäden (einschließlich Gewebe aus Monofilen oder Streifen der Tarifnr. 5101 oder 5102):		
Gewebe aus synthetischen Spinnfäden:		
5104 01	Gewebe aus Streifen oder dergleichen, aus Polyäthylen oder Poly- propylen	kg
5104 02	Gordgewebe für die Reifenherstellung	kg
buntgewebte Jacquardgewebe mit einer Breite von mehr als 115		
bis weniger als 140 cm und einem Quadratmetergewicht von mehr		
als 250 g (Möbelstoffe):		
5104 03	mit einem Anteil an synthetischen Spinnfäden von 85 Gewichts- hundertteilen oder mehr	kg
5104 04	mit einem Anteil an synthetischen Spinnfäden von weniger als 85 Gewichtshundertteilen	kg
5104 05	Gewebe mit Elastomer-Fäden	kg
andere Gewebe aus synthetischen Spinnfäden:		
mit einem Anteil an synthetischen Spinnfäden von 85 Gewichts-		
hundertteilen oder mehr:		
undichte Gewebe:		
5104 06	Drehergewebe für Gardinen	kg
5104 09	andere undichte Gewebe für Gardinen	kg
andere undichte Gewebe:		
5104 10	roh oder gebleicht	kg
5104 15	gefärbt	kg
5104 16	bedruckt	kg
5104 17	buntgewebt	kg

Abschnitt XI. Spinnstoffe und Waren daraus

Nummer	Warenbenennung	Maßstab
	andere Gewebe mit einem Anteil an synthetischen Spinnfäden von 85 Gewichtshundertteilen oder mehr:	
5104 20	roh oder gebleicht	kg
5104 21	gefärbt, mit einer Breite:	
5104 24	von 57 cm oder weniger	kg
	von mehr als 57 cm	kg
5104 25	bedruckt, mit einer Breite:	
5104 26	von 57 cm oder weniger	kg
	von mehr als 57 cm	kg
5104 27	buntgewebt, mit einer Breite:	
5104 28	von 57 cm oder weniger	kg
5104 29	von mehr als 57 bis 75 cm	kg
	von mehr als 75 cm	kg
	mit einem Anteil an synthetischen Spinnfäden von weniger als 85 Gewichtshundertteilen:	
5104 30	roh oder gebleicht	kg
5104 35	gefärbt	kg
5104 36	bedruckt	kg
5104 37	buntgewebt	kg
	Gewebe aus künstlichen Spinnfäden:	
5104 42	Cordgewebe für die Reifenherstellung	kg
	buntgewebte Jacquardgewebe mit einer Breite von mehr als 115 bis weniger als 140 cm und einem Quadratmetergewicht von mehr als 250 g (Möbelstoffe):	
5104 43	mit einem Anteil an künstlichen Spinnfäden von 85 Gewichtshundertteilen oder mehr	kg
5104 44	mit einem Anteil an künstlichen Spinnfäden von weniger als 85 Gewichtshundertteilen	kg
5104 45	Gewebe mit Elastomer-Fäden	kg
	Kreppgewebe:	
5104 46	roh oder gebleicht	kg
5104 47	gefärbt oder buntgewebt	kg
5104 48	bedruckt	kg
	buntgewebte Gewebe aus künstlichen Spinnfäden mit einem Titer von 195 den oder mehr und einer Breite von 140 cm oder mehr (Matratzendrelle):	
5104 49	mit einem Anteil an künstlichen Spinnfäden von 85 Gewichtshundertteilen oder mehr	kg
5104 50	mit einem Anteil an künstlichen Spinnfäden von weniger als 85 Gewichtshundertteilen	kg

Abschnitt XI. Spinnstoffe und Waren daraus

Nummer	Warenbenennung	Maßstab
andere Gewebe aus künstlichen Spinnfäden:		
mit einem Anteil an künstlichen Spinnfäden von 85 Gewichtshundertteilen oder mehr:		
5104 51	undichte Gewebe für Gardinen	kg
andere undichte Gewebe:		
5104 53	roh oder gebleicht	kg
5104 55	gefärbt	kg
5104 56	bedruckt	kg
5104 57	buntgewebt	kg
andere Gewebe mit einem Anteil an künstlichen Spinnfäden von 85 Gewichtshundertteilen oder mehr:		
5104 60	roh oder gebleicht	kg
gefärbt, mit einer Breite:		
5104 63	von 57 cm oder weniger	kg
5104 64	von mehr als 57 bis 75 cm	kg
5104 66	von mehr als 75 bis 115 cm	kg
5104 67	von mehr als 115 bis 135 cm	kg
von mehr als 135 bis 145 cm:		
5104 70	Gewebe in Taft-, Serge- oder Satinbindung	kg
5104 71	Gewebe in anderer Bindung	kg
5104 74	von mehr als 145 cm	kg
bedruckt, mit einer Breite:		
5104 79	von 57 cm oder weniger	kg
5104 80	von mehr als 57 bis 115 cm	kg
5104 82	von mehr als 115 cm	kg
buntgewebt, mit einer Breite:		
5104 83	von 57 cm oder weniger	kg
5104 84	von mehr als 57 bis 75 cm	kg
5104 86	von mehr als 75 bis 115 cm	kg
5104 87	von mehr als 115 bis 135 cm	kg
5104 88	von mehr als 135 bis 145 cm	kg
5104 89	von mehr als 145 cm	kg
mit einem Anteil an künstlichen Spinnfäden von weniger als 85 Gewichtshundertteilen:		
5104 90	roh oder gebleicht	kg
gefärbt, mit einer Breite:		
5104 93	von mehr als 57 bis 75 cm	kg
5104 94	mit einer anderen Breite	kg
5104 96	bedruckt	kg
buntgewebt, mit einer Breite:		
5104 98	von mehr als 57 bis 75 cm	kg
5104 99	mit einer anderen Breite	kg

Abschnitt XI. Spinnstoffe und Waren daraus

Nummer	Warenbenennung	Maßstab
--------	----------------	---------

Kapitel 52
Metallgarne

Metallfäden in Verbindung mit Garnen aus Spinnstoffen (Metallgarne), einschließlich mit Metallfäden umspinnene Garne aus Spinnstoffen; metallisierte Garne aus Spinnstoffen:

5201 10	mit Edelmetallen	g
	mit unedlen Metallen:	
5201 91	vergoldet oder versilbert	kg
5201 99	andere	kg

Anmerkung

Garne aus Spinnstoffen mit Metalldrahteinlagen oder mit Metallfäden, die nur zur Verstärkung dienen, umwickelt, gelten als Bindfäden (Tarifnr. 5904).

5202 00	Gewebe aus Metallfäden, Gewebe aus Metallgarnen oder aus metallisierten Garnen der Tarifnr. 5201, zur Bekleidung, Innenausstattung oder zu ähnlichen Zwecken	kg
---------	--	----

Abschnitt XI. Spinnstoffe und Waren daraus

Nummer	Warenbenennung	Maßstab
--------	----------------	---------

Kapitel 53

Wolle, feine und grobe Tierhaare, Roßhaar

Vorschrift

Als „feine Tierhaare“ gelten die Haare folgender Tiere:
 Alpaka, Lama, Vikunja, Jak, Kamel, Angora-, Tibet-, Kaschmir- und ähnliche Ziegen (ausgenommen gemeine Ziegen), Kaninchen (auch Angorakaninchen), Hasen, Biber, Nutria und Bisamratten.

Wolle, weder gekrempelt noch gekämmt:

Schurwolle:

	im Schweiß:	
5301 11	Merinowolle	kg
5301 15	Kreuzzuchtvolle	kg
	auf dem Rücken gewaschen:	
5301 31	Merinowolle	kg
5301 35	Kreuzzuchtvolle	kg
	fabrikgewaschen:	
	nicht karbonisiert:	
5301 61	Merinowolle	kg
5301 65	Kreuzzuchtvolle	kg
	karbonisiert:	
5301 71	Merinowolle	kg
5301 75	Kreuzzuchtvolle	kg

Haut-, Kalk-, Gerber-, Pelz- und Sterblingswolle:

	fabrikgewaschen:	
5301 95	nicht karbonisiert	kg
5301 96	karbonisiert	kg
5301 99	andere	kg

Feine und grobe Tierhaare, weder gekrempelt noch gekämmt:

	feine Tierhaare:	
5302 11	Alpaka-, Lama-, Vikunja-, Jak- und Kamelhaare	kg
5302 12	Angoraziegenhaare	kg
5302 14	Tibet-, Kaschmirziegenhaare und ähnliche Ziegenhaare, ausgenommen Haare der gemeinen Ziegen (Warennr. 5302 55)	kg
5302 16	Angorakaninchenhaare	kg
	Kaninchenhaare (andere als Angorakaninchenhaare), Hasenhaare, Biber-, Nutria- und Bisamrattenhaare:	
5302 21	gebeizt, für die Hutindustrie	kg
5302 29	andere	kg

Abschnitt XI. Spinnstoffe und Waren daraus

Nummer	Warenbenennung	Maßstab
	grobe Tierhaare:	
	unbearbeitet oder bearbeitet (z. B. gebleicht, gefärbt), jedoch nicht gekrollt:	
5302 51	Körperhaare von Pferden oder Rindern	kg
5302 55	Haare der gemeinen Ziegen	kg
5302 59	andere grobe Tierhaare (z. B. Affen-, Hunde-, Otterhaare)	kg
5302 80	bearbeitet (z. B. gebleicht, gefärbt) und gekrollt	kg
	Abfälle von Wolle oder feinen oder groben Tierhaaren, ausgenommen Reißspinnstoff:	
	Kämmlinge:	
	nicht karbonisiert:	
5303 01	von Wolle	kg
5303 05	von feinen oder groben Tierhaaren	kg
	karbonisiert:	
5303 21	von Wolle	kg
5303 25	von feinen oder groben Tierhaaren	kg
5303 30	Garnabfälle (z. B. Fadenabrisse, Fadengewirre, Kettgarnreste)	kg
	andere Abfälle (z. B. Abgänge von der Wollsortierung, Krempelflug, Kammflug, Graupen, Kehrwohle, Krempelausputz, Kammzugabrisse, Vorgarnabrisse):	
5303 60	nicht karbonisiert	kg
5303 70	karbonisiert	kg
5304 00	Reißspinnstoff aus Wolle oder feinen oder groben Tierhaaren	kg
	Wolle, feine und grobe Tierhaare, gekrempelt oder gekämmt:	
	gekrempelte Wolle:	
5305 11	Merinowolle	kg
5305 15	Kreuzzuchtwohle	kg
	gekämmte Wolle:	
	in Form von Kammzugwickeln (tops):	
5305 71	Merinowolle	kg
5305 75	Kreuzzuchtwohle	kg
	andere:	
5305 81	Merinowolle	kg
5305 85	Kreuzzuchtwohle	kg
5305 91	feine Tierhaare, gekrempelt oder gekämmt	kg
5305 95	grobe Tierhaare, gekrempelt oder gekämmt	kg
	Streichgarne aus Wolle, nicht in Aufmachungen für den Einzelverkauf:	
	mit einem Anteil an Wolle oder an Wolle und feinen Tierhaaren von 85 Gewichtshundertteilen oder mehr:	
	ungezwirnt:	
5306 31	roh	kg
5306 35	gebleicht, gefärbt oder bedruckt	kg
	gezwirnt:	
5306 41	roh	kg
5306 45	gebleicht, gefärbt oder bedruckt	kg

Abschnitt XI. Spinnstoffe und Waren daraus

Nummer	Warenbenennung	Maßstab
mit einem Anteil an Wolle oder an Wolle und feinen Tierhaaren von weniger als 85 Gewichtshundertteilen:		
	ungezwirnt:	
5306 71	roh	kg
5306 75	gebleicht, gefärbt oder bedruckt	kg
	gezwirnt:	
5306 81	roh	kg
5306 85	gebleicht, gefärbt oder bedruckt	kg
Kammgarne aus Wolle, nicht in Aufmachungen für den Einzelverkauf:		
mit einem Anteil an Wolle oder an Wolle und feinen Tierhaaren von 85 Gewichtshundertteilen oder mehr:		
	ungezwirnt:	
5307 31	roh	kg
5307 35	gebleicht, gefärbt oder bedruckt	kg
	gezwirnt:	
5307 41	roh	kg
5307 45	gebleicht, gefärbt oder bedruckt	kg
mit einem Anteil an Wolle oder an Wolle und feinen Tierhaaren von weniger als 85 Gewichtshundertteilen:		
	ungezwirnt:	
5307 71	roh	kg
5307 75	gebleicht, gefärbt oder bedruckt	kg
	gezwirnt:	
5307 81	roh	kg
5307 85	gebleicht, gefärbt oder bedruckt	kg
Garne aus feinen Tierhaaren, nicht in Aufmachungen für den Einzelverkauf:		
	Streichgarne:	
	ungezwirnt:	
5308 32	Mohairgarne	kg
5308 39	andere	kg
	gezwirnt:	
5308 42	Mohairgarne	kg
5308 49	andere	kg
	Kammgarne:	
	ungezwirnt:	
5308 72	Mohairgarne	kg
5308 79	andere	kg
	gezwirnt:	
5308 82	Mohairgarne	kg
5308 89	andere	kg
Garne aus groben Tierhaaren oder aus Roßhaar, nicht in Aufmachungen für den Einzelverkauf:		
5309 10	aus Roßhaar	kg
	aus groben Tierhaaren:	
5309 51	von Nm 3 oder weniger	kg
5309 59	von mehr als Nm 3	kg

Abschnitt XI. Spinnstoffe und Waren daraus

Nummer	Warenbenennung	Maßstab
Garne aus Wolle, aus feinen oder groben Tierhaaren oder aus Roßhaar, in Aufmachungen für den Einzelverkauf:		
aus Wolle oder feinen Tierhaaren:		
mit einem Anteil an diesen Spinnstoffen von 85 Gewichtshundertteilen oder mehr:		
5310 31	Handstrickgarne und Handarbeitsgarne	kg
5310 39	andere	kg
mit einem Anteil an diesen Spinnstoffen von weniger als 85 Gewichtshundertteilen:		
5310 41	Handstrickgarne und Handarbeitsgarne	kg
5310 49	andere	kg
5310 60	aus groben Tierhaaren oder aus Roßhaar	kg
Gewebe aus Wolle oder feinen Tierhaaren:		
mit einem Anteil an diesen Spinnstoffen von 85 Gewichtshundertteilen oder mehr:		
5311 20	buntgewebte Jacquardgewebe mit einer Breite von mehr als 115 bis weniger als 140 cm und einem Quadratmetergewicht von mehr als 250 g (Möbelstoffe)	kg
andere:		
Streichgarngewebe, mit einem Quadratmetergewicht:		
5311 31	von mehr als 450 g	kg
5311 32	von 275 bis 450 g	kg
5311 33	von weniger als 275 g	kg
Kammgarngewebe, mit einem Quadratmetergewicht:		
5311 41	von mehr als 375 g	kg
5311 42	von 200 bis 375 g	kg
von weniger als 200 g:		
5311 43	roh	kg
5311 45	gebleicht oder gefärbt	kg
5311 46	bedruckt	kg
5311 47	buntgewebt	kg
mit einem Anteil an diesen Spinnstoffen von weniger als 85 Gewichtshundertteilen:		
5311 60	buntgewebte Jacquardgewebe mit einer Breite von mehr als 115 bis weniger als 140 cm und einem Quadratmetergewicht von mehr als 250 g (Möbelstoffe)	kg
andere:		
5311 67	Gewebe überwiegend oder nur mit synthetischen Spinnfäden gemischt	kg
5311 68	Gewebe überwiegend oder nur mit künstlichen Spinnfäden gemischt	kg

Abschnitt XI. Spinnstoffe und Waren daraus

Nummer	Warenbenennung	Maßstab
	Gewebe aus Wolle oder feinen Tierhaaren, überwiegend oder nur mit synthetischen Spinnfasern gemischt:	
	Streichgarngewebe, mit einem Quadratmetergewicht:	
5311 74	von mehr als 450 g	kg
5311 75	von 275 bis 450 g	kg
5311 76	von weniger als 275 g	kg
	Kammgarngewebe, mit einem Quadratmetergewicht:	
5311 77	von mehr als 375 g	kg
5311 78	von 200 bis 375 g	kg
5311 79	von weniger als 200 g	kg
	andere Gewebe aus Wolle oder feinen Tierhaaren:	
	Streichgarngewebe, mit einem Quadratmetergewicht:	
5311 94	von mehr als 450 g	kg
5311 95	von 275 bis 450 g	kg
5311 96	von weniger als 275 g	kg
	Kammgarngewebe, mit einem Quadratmetergewicht:	
5311 97	von mehr als 375 g	kg
5311 98	von 200 bis 375 g	kg
5311 99	von weniger als 200 g	kg
5312 00	Gewebe aus groben Tierhaaren	kg
5313 00	Gewebe aus Roßhaar	kg

Abschnitt XI. Spinnstoffe und Waren daraus

Nummer	Warenbenennung	Maßstab
--------	----------------	---------

Kapitel 54

Flachs und Ramie

Flachs, roh, geröstet, geschwungen, gehechelt oder anders bearbeitet, jedoch nicht versponnen; Werg und Abfälle (einschließlich Reißspinnstoff), aus Flachs:

5401 10	roh, auch geriffelt	kg
5401 20	geröstet	kg
5401 30	gebrochen, geschwungen, gereinigt	kg
5401 50	gehechelt oder anders bearbeitet	kg
5401 92	Werg	kg
5401 95	verspinnbare Wergabfälle und andere verspinnbare Abfälle, einschließlich Reißspinnstoff	kg
5401 99	Polsterhede und andere nichtverspinnbare Abfälle	kg

5402 00	Ramie, roh, entholzt, degummiert, gehechelt oder anders bearbeitet, jedoch nicht versponnen; Werg und Abfälle (einschließlich Reißspinnstoff), aus Ramie	kg
---------	--	----

Leinengarne und Ramiegarne, nicht in Aufmachungen für den Einzelverkauf:

5403 05	Leinengarne, geglättet (poliert)	kg
	andere Leinengarne; Ramiegarne:	
	ungezwirnt:	
	roh:	
5403 61	von Nm 8,5 oder weniger	kg
5403 63	von mehr als Nm 8,5 bis 15	kg
5403 65	von mehr als Nm 15 bis 30	kg
5403 67	von mehr als Nm 30 bis 45	kg
5403 69	von mehr als Nm 45	kg
	gebleicht, gefärbt oder bedruckt:	
5403 81	von Nm 8,5 oder weniger	kg
5403 83	von mehr als Nm 8,5 bis 15	kg
5403 85	von mehr als Nm 15 bis 30	kg
5403 87	von mehr als Nm 30 bis 45	kg
5403 89	von mehr als Nm 45	kg
	gezwirnt:	
5403 91	roh	kg
5403 95	gebleicht, gefärbt oder bedruckt	kg

Leinengarne und Ramiegarne, in Aufmachungen für den Einzelverkauf:

5404 11	Leinengarne, geglättet (poliert)	kg
5404 19	andere	kg

Anmerkung

Nicht geglättete (nicht polierte) Leinengarne mit einem Gewicht von mehr als 2 g je m sowie geglättete (polierte) Leinengarne, bei denen die Lauflänge je kg, multipliziert mit der Anzahl der Einzeldrähte, weniger als 7000 m beträgt, sind als Bindfäden zu behandeln (Tarifnr. 5904).

Abschnitt XI. Spinnstoffe und Waren daraus

Nummer	Warenbenennung	Maßstab
--------	----------------	---------

Gewebe aus Flachs oder Ramie:

mit einem Anteil an Flachs oder Ramie von 85 Gewichtshundert-
teilen oder mehr:

roh:

5405 21	mit einem Quadratmetergewicht von 400 g oder weniger	kg
5405 22	mit einem Quadratmetergewicht von mehr als 400 g	kg
5405 23	gebleicht	kg
5405 28	gefärbt, bedruckt oder buntgewebt	kg

mit einem Anteil an Flachs oder Ramie von weniger als 85 Ge-
wichtshundertteilen:

roh:

5405 51	mit einem Quadratmetergewicht von 400 g oder weniger	kg
5405 52	mit einem Quadratmetergewicht von mehr als 400 g	kg
5405 53	gebleicht	kg
5405 58	gefärbt, bedruckt oder buntgewebt	kg

Abschnitt XI. Spinnstoffe und Waren daraus

Nummer	Warenbenennung	Maßstab
--------	----------------	---------

Kapitel 55

Baumwolle

5501 00 Baumwolle, weder gekrempelt noch gekämmt kg u. Ballen

Baumwoll-Linters:

5502 11 roh kg
 5502 15 gewaschen, entfettet, gereinigt, gebleicht oder gefärbt kg

Abfälle von Baumwolle (einschließlich Reißspinnstoff), weder gekrempelt noch gekämmt:

5503 10 Garnabfälle kg
 5503 30 Reißbaumwolle (Reißspinnstoff) kg
 5503 50 Putzwolle kg
 5503 90 andere Abfälle kg

5504 00 Baumwolle, gekrempelt oder gekämmt kg

Baumwollgarne, nicht in Aufmachungen für den Einzelverkauf:

ungezwirnt:

roh:

5505 11 von Nm 14 oder weniger kg
 5505 12 von mehr als Nm 14 bis 28 kg
 5505 13 von mehr als Nm 28 bis 40 kg
 5505 14 von mehr als Nm 40 bis 53 kg
 5505 15 von mehr als Nm 53 bis 80 kg
 5505 17 von mehr als Nm 80 bis weniger als 120 kg
 5505 18 von Nm 120 oder mehr kg

gebleicht, gefärbt oder bedruckt:

von Nm 14 oder weniger:

5505 20 gebleicht kg
 5505 22 gefärbt oder bedruckt kg

von mehr als Nm 14 bis 40:

5505 23 gebleicht kg
 5505 24 gefärbt oder bedruckt kg

von mehr als Nm 40 bis 80:

5505 25 gebleicht kg
 5505 26 gefärbt oder bedruckt kg

5505 27 von mehr als Nm 80 bis weniger als 120 kg
 5505 28 von Nm 120 oder mehr kg

Abschnitt XI. Spinnstoffe und Waren daraus

Nummer	Warenbenennung	Maßstab
gezwirnt:		
	gezwirnt und appretiert, auf Karten, Rollen, Spulen oder ähnlichen Unterlagen, in Kugeln oder Knäueln aufgemacht, mit einem Höchstgewicht (einschließlich Unterlage) von 900 g je Stück:	
5505 41	roh	kg
5505 45	gebleicht, gefärbt oder bedruckt	kg
andere gezwirnte Garne:		
roh:		
5505 51	von Nm 14 oder weniger	kg
5505 52	von mehr als Nm 14 bis 28	kg
5505 53	von mehr als Nm 28 bis 40	kg
5505 54	von mehr als Nm 40 bis 53	kg
5505 55	von mehr als Nm 53 bis 80	kg
5505 57	von mehr als Nm 80 bis weniger als 120	kg
5505 58	von Nm 120 oder mehr	kg
gebleicht, gefärbt oder bedruckt:		
von Nm 14 oder weniger:		
5505 60	gebleicht	kg
5505 62	gefärbt oder bedruckt	kg
von mehr als Nm 14 bis 40:		
5505 63	gebleicht	kg
5505 64	gefärbt oder bedruckt	kg
von mehr als Nm 40 bis 80:		
5505 65	gebleicht	kg
5505 66	gefärbt oder bedruckt	kg
5505 67	von mehr als Nm 80 bis weniger als 120	kg
5505 68	von Nm 120 oder mehr	kg
Baumwollgarne in Aufmachungen für den Einzelverkauf:		
5506 10	Näh- und Stopfgarne	kg
5506 50	Handstrickgarne	kg
5506 90	andere	kg
Drehergewebe aus Baumwolle:		
5507 10	roh	kg
5507 90	gebleicht, gefärbt, bedruckt oder buntgewebt	kg
Schlingengewebe (Frottiergewebe) aus Baumwolle:		
5508 10	roh	kg
5508 20	gebleicht oder gefärbt	kg
5508 30	bedruckt	kg
5508 90	buntgewebt	kg

Abschnitt XI. Spinnstoffe und Waren daraus

Nummer	Warenbenennung	Maßstab
--------	----------------	---------

Andere Gewebe aus Baumwolle:

Gewebe mit einem Anteil an Baumwolle von 85 Gewichtshundertteilen oder mehr:

mit einer Breite von weniger als 85 cm:

5509 02	roh	kg u. qm
5509 03	gebleicht oder gefärbt	kg
5509 05	bedruckt	kg
5509 08	buntgewebt	kg

mit einer Breite von 85 cm oder mehr:

roh, in Leinwandbindung:

mit einem Quadratmetergewicht von 130 g oder weniger und einer Breite:

5509 28	von 85 bis 115 cm	kg u. qm
---------	-------------------------	----------

von mehr als 115 bis 165 cm:

5509 29	aus Garnen von weniger als Nm 55	kg u. qm
5509 30	aus anderen Garnen	kg u. qm

5509 32	von mehr als 165 cm	kg u. qm
---------	---------------------------	----------

mit einem Quadratmetergewicht von mehr als 130 bis 200 g und einer Breite:

5509 34	von 85 bis 115 cm	kg u. qm
5509 38	von mehr als 115 bis 165 cm	kg u. qm
5509 39	von mehr als 165 cm	kg u. qm

5509 40	mit einem Quadratmetergewicht von mehr als 200 g	kg u. qm
---------	--	----------

roh, in anderen Bindungen:

5509 41	mit einem Quadratmetergewicht von 200 g oder weniger ..	kg u. qm
5509 42	mit einem Quadratmetergewicht von mehr als 200 g	kg u. qm

gebleicht, in Leinwandbindung:

mit einem Quadratmetergewicht von 130 g oder weniger und einer Breite:

5509 43	von 85 bis 115 cm	kg
5509 44	von mehr als 115 cm	kg

mit einem Quadratmetergewicht von mehr als 130 bis 200 g und einer Breite:

5509 45	von 85 bis 115 cm	kg
5509 46	von mehr als 115 bis 165 cm	kg
5509 47	von mehr als 165 cm	kg

5509 48	mit einem Quadratmetergewicht von mehr als 200 g	kg
---------	--	----

Abschnitt XI. Spinnstoffe und Waren daraus

Nummer	Warenbenennung	Maßstab
	noch: Gewebe mit einer Breite von 85 cm oder mehr:	
	gebleicht, in anderen Bindungen:	
5509 49	mit einem Quadratmetergewicht von 200 g oder weniger	kg
5509 50	mit einem Quadratmetergewicht von mehr als 200 g	kg
	gefärbt, in Leinwandbindung:	
	mit einem Quadratmetergewicht von 130 g oder weniger und einer Breite:	
5509 54	von 85 bis 115 cm	kg
5509 58	von mehr als 115 cm	kg
	mit einem Quadratmetergewicht von mehr als 130 bis 200 g und einer Breite:	
5509 59	von 85 bis 115 cm	kg
5509 60	von mehr als 115 bis 165 cm	kg
5509 61	von mehr als 165 cm	kg
5509 62	mit einem Quadratmetergewicht von mehr als 200 g	kg
	gefärbt, in anderen Bindungen:	
5509 63	mit einem Quadratmetergewicht von 200 g oder weniger	kg
5509 64	mit einem Quadratmetergewicht von mehr als 200 g	kg
	bedruckt:	
5509 65	mit einem Quadratmetergewicht von 130 g oder weniger	kg
5509 66	mit einem Quadratmetergewicht von mehr als 130 bis 200 g ...	kg
5509 67	mit einem Quadratmetergewicht von mehr als 200 g	kg
	buntgewebt:	
5509 68	Jacquardgewebe mit einer Breite von mehr als 115 bis weniger als 140 cm und einem Quadratmetergewicht von mehr als 250 g (Möbelstoffe)	kg
	andere:	
5509 69	mit einem Quadratmetergewicht von 200 g oder weniger	kg
5509 70	mit einem Quadratmetergewicht von mehr als 200 g	kg
	Gewebe mit einem Anteil an Baumwolle von weniger als 85 Gewichtshundertteilen:	
	<i>mit einer Breite von weniger als 85 cm:</i>	
5509 71	roh	kg u. qm
5509 72	gebleicht oder gefärbt	kg
5509 73	bedruckt	kg
5509 74	buntgewebt	kg

Abschnitt XI. Spinnstoffe und Waren daraus

Nummer	Warenbenennung	Maßstab
<i>mit einer Breite von 85 cm oder mehr:</i>		
	überwiegend oder nur mit synthetischen oder künstlichen Spinnfäden gemischt:	
5509 75	roh	kg u. qm
5509 76	gebleicht	kg
5509 77	gefärbt	kg
5509 78	bedruckt	kg
5509 79	buntgewebt	kg
überwiegend oder nur mit synthetischen oder künstlichen Spinnfasern gemischt:		
5509 90	roh	kg u. qm
5509 91	gebleicht	kg
5509 92	gefärbt	kg
5509 93	bedruckt	kg
5509 94	buntgewebt	kg
andere Baumwollgewebe (z. B. mit Flachs oder Ramie gemischt):		
5509 95	roh	kg u. qm
5509 96	gebleicht	kg
5509 97	gefärbt	kg
5509 98	bedruckt	kg
5509 99	buntgewebt	kg

Abschnitt XI. Spinnstoffe und Waren daraus

Nummer	Warenbenennung	Maßstab
--------	----------------	---------

Kapitel 56

Synthetische und künstliche Spinnfasern

Vorschrift

Als „Spinnkabel“ im Sinne der Tarifnr. 5602 gelten Spinnkabel, die aus einem Bündel parallel liegender Spinnfäden (Kapillaren) von einheitlicher und gleicher Länge wie die Spinnkabel bestehen und folgenden Bedingungen entsprechen:

- a) Länge des Spinnkabels mehr als 2 m;
- b) Zahl der Drehungen des Spinnkabels weniger als 5 je m;
- c) Gewicht des einzelnen Spinnfadens (Kapillare) weniger als 6,6 mg je m (60 den);
- d) Spinnkabel aus synthetischen Spinnfäden müssen verstreckt sein, d. h. sie dürfen nicht auf mehr als das Doppelte ihrer Länge dehnbar sein;
- e) Gesamtgewicht des Spinnkabels mehr als 2 g je m (18000 den).

Spinnkabel mit einer Länge von 2 m oder weniger gehören zu Tarifnr. 5601.

Synthetische und künstliche Spinnfasern, weder gekrempelt noch gekämmt:

	s y n t h e t i s c h e Spinnfasern:	
5601 11	Polyamid-Spinnfasern	kg
5601 13	Polyester-Spinnfasern	kg
5601 15	Polyacryl-Spinnfasern	kg
5601 19	andere	kg
	k ü n s t l i c h e Spinnfasern:	
5601 21	Viskose-Spinnfasern	kg
5601 23	Acetat-Spinnfasern	kg
5601 25	Kupfer-Ammoniak-Spinnfasern	kg
5601 29	andere (z. B. Spinnfasern auf Kasein-, Protein-, Alginatbasis)	kg

Spinnkabel:

	a u s s y n t h e t i s c h e n Spinnfäden:	
5602 11	aus Polyamid-Spinnfäden	kg
5602 13	aus Polyester-Spinnfäden	kg
5602 15	aus Polyacryl-Spinnfäden	kg
5602 19	andere	kg
	a u s k ü n s t l i c h e n Spinnfäden:	
5602 21	aus Viskose-Spinnfäden	kg
5602 23	aus Acetat-Spinnfäden	kg
5602 25	aus Kupfer-Ammoniak-Spinnfäden	kg
5602 29	andere	kg

Abschnitt XI. Spinnstoffe und Waren daraus

Nummer	Warenbenennung	Maßstab
--------	----------------	---------

Abfälle von synthetischen oder künstlichen Spinnstoffen (einschließlich Garnabfälle und Reißspinnstoff), weder gekrempelt noch gekämmt:

	von synthetischen Spinnstoffen:	
5603 11	von Polyamid-Spinnstoffen	kg
5603 13	von Polyester-Spinnstoffen	kg
5603 15	von Polyacryl-Spinnstoffen	kg
5603 19	andere	kg
	von künstlichen Spinnstoffen:	
5603 21	von Viskose-Spinnstoffen	kg
5603 23	von Acetat-Spinnstoffen	kg
5603 25	von Kupfer-Ammoniak-Spinnstoffen	kg
5603 29	andere	kg

Synthetische und künstliche Spinnfasern und Abfälle von synthetischen oder künstlichen Spinnstoffen, gekrempelt, gekämmt oder anders für die Spinnerei vorbereitet:

	synthetische Spinnfasern:	
5604 11	Polyamid-Spinnfasern	kg
5604 13	Polyester-Spinnfasern	kg
5604 15	Polyacryl-Spinnfasern	kg
5604 19	andere	kg
	künstliche Spinnfasern:	
5604 21	Viskose-Spinnfasern	kg
5604 23	Acetat-Spinnfasern	kg
5604 25	Kupfer-Ammoniak-Spinnfasern	kg
5604 29	andere	kg

Garne aus synthetischen oder künstlichen Spinnfasern (oder aus Abfällen von synthetischen oder künstlichen Spinnstoffen), nicht in Aufmachungen für den Einzelverkauf:

	Garne aus synthetischen Spinnfasern:	
	mit einem Anteil an synthetischen Spinnfasern von 85 Gewichts-	
	hundertteilen oder mehr:	
	ungezwirnt:	
	roh oder gebleicht:	
5605 01	Nm 14 oder weniger	kg
5605 03	von mehr als Nm 14	kg
	gefärbt oder bedruckt:	
5605 05	Nm 14 oder weniger	kg
5605 07	von mehr als Nm 14	kg
	gezwirnt:	
	roh oder gebleicht:	
5605 11	Nm 14 oder weniger	kg
5605 13	von mehr als Nm 14	kg
	gefärbt oder bedruckt:	
5605 15	Nm 14 oder weniger	kg
5605 17	von mehr als Nm 14	kg

Abschnitt XI. Spinnstoffe und Waren daraus

Nummer	Warenbenennung	Maßstab
	mit einem Anteil an synthetischen Spinnfasern von weniger als 85 Gewichtshundertteilen:	
5605 32	überwiegend oder nur mit Wolle oder feinen Tierhaaren gemischt	kg
5605 35	überwiegend oder nur mit Baumwolle gemischt	kg
5605 38	andere	kg
	Garne aus künstlichen Spinnfasern:	
	mit einem Anteil an künstlichen Spinnfasern von 85 Gewichtshundertteilen oder mehr:	
	ungezwirnt:	
	roh oder gebleicht:	
5605 43	von Nm 4,4 oder weniger	kg
5605 44	von mehr als Nm 4,4 bis 14	kg
5605 45	von mehr als Nm 14 bis 40	kg
5605 46	von mehr als Nm 40 bis 80	kg
5605 49	von mehr als Nm 80	kg
	gefärbt oder bedruckt:	
5605 52	von Nm 14 oder weniger	kg
5605 59	von mehr als Nm 14	kg
	gezwirnt:	
	roh oder gebleicht:	
5605 73	von Nm 4,4 oder weniger	kg
5605 74	von mehr als Nm 4,4 bis 14	kg
5605 75	von mehr als Nm 14 bis 40	kg
5605 76	von mehr als Nm 40 bis 80	kg
5605 79	von mehr als Nm 80	kg
	gefärbt oder bedruckt:	
5605 82	von Nm 14 oder weniger	kg
5605 89	von mehr als Nm 14	kg
	mit einem Anteil an künstlichen Spinnfasern von weniger als 85 Gewichtshundertteilen:	
5605 92	überwiegend oder nur mit Wolle oder feinen Tierhaaren gemischt	kg
5605 95	überwiegend oder nur mit Baumwolle gemischt	kg
5605 98	andere	kg
	Garne aus synthetischen oder künstlichen Spinnfasern (oder aus Abfällen von synthetischen oder künstlichen Spinnstoffen), in Aufmachungen für den Einzelverkauf:	
	aus synthetischen Spinnfasern:	
	mit einem Anteil an synthetischen Spinnfasern von 85 Gewichtshundertteilen oder mehr:	
5606 21	Näh- und Stopfgarne	kg
5606 29	andere	kg
5606 39	mit einem Anteil an synthetischen Spinnfasern von weniger als 85 Gewichtshundertteilen	kg
	aus künstlichen Spinnfasern:	
5606 55	Handstrickgarne	kg
5606 59	andere	kg

Abschnitt XI. Spinnstoffe und Waren daraus

Nummer	Warenbenennung	Maßstab
--------	----------------	---------

Gewebe aus synthetischen oder künstlichen Spinnfasern:

Gewebe aus synthetischen Spinnfasern:

5607 01	buntgewebte Jacquardgewebe mit einer Breite von mehr als 115 bis weniger als 140 cm und einem Quadratmetergewicht von mehr als 250 g (Möbelstoffe)	kg
5607 02	Drehergewebe mit einem Quadratmetergewicht von 80 bis 120 g ...	kg
	andere Gewebe, mit einem Anteil an synthetischen Spinnfasern von 85 Gewichtshundertteilen oder mehr:	
5607 03	roh oder gebleicht	kg u. qm
5607 05	gefärbt	kg
5607 06	bedruckt	kg
5607 07	buntgewebt	kg

andere Gewebe, mit einem Anteil an synthetischen Spinnfasern von weniger als 85 Gewichtshundertteilen:

überwiegend oder nur mit Wolle oder feinen Tierhaaren gemischt:

5607 13	roh oder gebleicht	kg u. qm
5607 14	gefärbt	kg
5607 16	bedruckt	kg
5607 17	buntgewebt	kg

überwiegend oder nur mit Baumwolle gemischt:

5607 29	roh	kg u. qm
5607 30	gebleicht	kg
5607 32	gefärbt	kg
5607 33	bedruckt	kg
5607 34	buntgewebt	kg

überwiegend oder nur mit synthetischen oder künstlichen Spinnfäden gemischt:

5607 36	roh oder gebleicht	kg u. qm
5607 37	gefärbt	kg
5607 38	bedruckt	kg
5607 39	buntgewebt	kg

andere:

5607 41	roh oder gebleicht	kg u. qm
5607 42	gefärbt	kg
5607 43	bedruckt	kg
5607 44	buntgewebt	kg

Abschnitt XI. Spinnstoffe und Waren daraus

Nummer	Warenbenennung	Maßstab
	Gewebe aus künstlichen Spinnfasern:	
5607 46	buntgewebte Jacquardgewebe mit einer Breite von mehr als 115 bis weniger als 140 cm und einem Quadratmetergewicht von mehr als 250 g (Möbelstoffe)	kg
	andere Gewebe, mit einem Anteil an künstlichen Spinnfasern von 85 Gewichtshundertteilen oder mehr:	
5607 50	roh oder gebleicht	kg u. qm
5607 52	gefärbt	kg
5607 53	bedruckt	kg
5607 54	buntgewebt	kg
	andere Gewebe, mit einem Anteil an künstlichen Spinnfasern von weniger als 85 Gewichtshundertteilen:	
5607 60	Einlagestoffe für Oberkleidung	kg
	andere Gewebe:	
	überwiegend oder nur mit Wolle oder feinen Tierhaaren gemischt:	
5607 61	roh oder gebleicht	kg u. qm
5607 62	gefärbt	kg
5607 63	bedruckt	kg
5607 64	buntgewebt	kg
	überwiegend oder nur mit Baumwolle gemischt:	
5607 66	roh oder gebleicht	kg u. qm
5607 67	gefärbt	kg
5607 68	bedruckt	kg
	buntgewebt:	
5607 69	Jacquardgewebe mit einer Breite von 140 cm oder mehr (Matratzendrelle)	kg
5607 70	andere	kg
	überwiegend oder nur mit synthetischen Spinnfäden gemischt:	
5607 71	roh oder gebleicht	kg u. qm
5607 72	gefärbt	kg
5607 73	bedruckt	kg
5607 74	buntgewebt	kg
	überwiegend oder nur mit künstlichen Spinnfäden gemischt:	
5607 76	roh oder gebleicht	kg u. qm
5607 77	gefärbt	kg
5607 78	bedruckt	kg
	buntgewebt:	
5607 81	Jacquardgewebe mit einer Breite von 140 cm oder mehr (Matratzendrelle)	kg
5607 84	andere	kg
	andere:	
5607 91	roh oder gebleicht	kg u. qm
5607 92	gefärbt	kg
5607 93	bedruckt	kg
5607 94	buntgewebt	kg

Abschnitt XI. Spinnstoffe und Waren daraus

Nummer	Warenbenennung	Maßstab
--------	----------------	---------

Kapitel 57

Andere pflanzliche Spinnstoffe; Papiergarne und Gewebe aus Papiergarnen

Hanf (Cannabis sativa), roh, geröstet, geschwungen, gehechelt oder anders bearbeitet, jedoch nicht versponnen; Werg und Abfälle (einschließlich Reißspinnstoff), aus Hanf:

5701 10	roh, geröstet oder geschwungen	kg
5701 50	gehechelt oder anders bearbeitet	kg
5701 90	Werg und Abfälle, einschließlich Reißspinnstoff	kg

5702 00	Manilahanf (Abaca oder Musa textilis), roh oder bearbeitet, jedoch nicht versponnen; Werg und Abfälle (einschließlich Reißspinnstoff), aus Manilahanf	kg
---------	---	----

Jute und andere textile Bastfasern, anderweit weder genannt noch inbegriffen, roh, geschält oder anders bearbeitet, jedoch nicht versponnen; Werg und Abfälle (einschließlich Reißspinnstoff), aus diesen Spinnstoffen:

5703 15	roh, geschält oder anders bearbeitet	kg
5703 85	Reißspinnstoff	kg
5703 95	Werg und Abfälle	kg

Andere pflanzliche Spinnstoffe, roh oder bearbeitet, jedoch nicht versponnen; Abfälle (einschließlich Reißspinnstoff) aus diesen Spinnstoffen:

Sisal und andere Agavefasern:		
5704 01	Polstermatten	kg
5704 10	andere	kg
Kokosfasern:		
5704 50	Polstermatten	kg
andere:		
5704 51	roh	kg
5704 55	bearbeitet (z. B. gehechelt, gebleicht, gefärbt)	kg
5704 90	andere pflanzliche Spinnstoffe (z. B. Mauritius-Hanf, Neuseeländischer Hanf oder Flachs)	kg

Abschnitt XI. Spinnstoffe und Waren daraus

Nummer	Warenbenennung	Maßstab
Hanfgarne:		
	nicht in Aufmachungen für den Einzelverkauf:	
5705 11	geglättet (poliert)	kg
	andere:	
5705 16	ungezwirnt	kg
5705 18	gezwirnt	kg
5705 50	in Aufmachungen für den Einzelverkauf	kg
Anmerkung Nicht geglättete (nicht polierte) Hanfgarne mit einem Gewicht von mehr als 2 g je m sowie geglättete (polierte) Hanfgarne, bei denen die Lauflänge je kg, multipliziert mit der Anzahl der Einzeldrähte, weniger als 7000 m beträgt, sind als Bindfäden zu behandeln (Tarifnr. 5904).		
Garne aus Jute oder anderen textilen Bastfasern der Tarifnr. 5703:		
	ungezwirnt:	
5706 11	von Nm 1 oder weniger	kg
5706 15	von mehr als Nm 1	kg
5706 50	gezwirnt	kg
Garne aus anderen pflanzlichen Spinnstoffen:		
5707 30	aus Sisal oder anderen Agavefasern	kg
5707 50	aus Kokosfasern	kg
5707 90	aus anderen pflanzlichen Spinnstoffen	kg
5708 00	Papiergarne	kg
5709 00	Gewebe aus Hanf	kg
Gewebe aus Jute oder anderen textilen Bastfasern der Tarifnr. 5703:		
	mit einer Breite von 150 cm oder weniger und einem Quadratmetergewicht:	
	von weniger als 310 g:	
5710 21	roh	kg
5710 29	gebleicht, gefärbt, bedruckt oder buntgewebt	kg
	von 310 bis 500 g:	
• 5710 31	roh	kg
• 5710 39	gebleicht, gefärbt, bedruckt oder buntgewebt	kg
5710 50	von mehr als 500 g	kg
	mit einer Breite von mehr als 150 cm:	
	roh:	
5710 71	mit einer Breite von mehr als 150 bis 230 cm	kg
5710 75	mit einer Breite von mehr als 230 cm	kg
5710 79	gebleicht, gefärbt, bedruckt oder buntgewebt	kg
5711 00	Gewebe aus anderen pflanzlichen Spinnstoffen	kg
5712 00	Gewebe aus Papiergarnen	kg

Abschnitt XI. Spinnstoffe und Waren daraus

Nummer

Warenbenennung

Maßstab

Kapitel 58

**Teppiche und Tapiserien; Samt, Plüsch, Schlingengewebe
und Chenillegewebe; Bänder; Posamentierwaren;
Tülle und geknüpfte Netzstoffe; Spitzen; Stickereien**

Vorschriften

1. Zu Kap. 58 gehören nicht: bestrichene oder getränkte Gewebe, gummielastische Gewebe, gummielastische Posamentierwaren, Förderbänder und Treibriemen sowie die übrigen Waren des Kap. 59. Stickereien auf einem beliebigen Grund aus Spinnstoffen gehören jedoch zu Tarifnr. 5810.
2. Als „Teppiche“ im Sinne der Tarifnrn. 5801 und 5802 gelten Fußbodenteppiche sowie Teppiche, die die gleichen charakteristischen Merkmale aufweisen, jedoch zu anderen Zwecken bestimmt sind. Ausgenommen von diesen Tarifnummern sind Teppiche aus Filz; sie gehören zu Kap. 59.
3. Als „Bänder“ im Sinne der Tarifnr. 5805 gelten:
 - a) — Schmalgewebe mit Kette und Schuß (einschließlich Samt), nicht mehr als 30 cm breit, mit echten Webekanten;
— Streifen, aus Geweben mit Kette und Schuß, geschnitten, nicht mehr als 30 cm breit, mit unechten (gewebten, geklebten oder in anderer Weise hergestellten) Webekanten;
 - b) Schlauchgewebe mit Kette und Schuß, in flachgedrücktem Zustand nicht mehr als 30 cm breit;
 - c) Schrägbänder mit gefalzten Rändern, in ungefalztem Zustand nicht mehr als 30 cm breit.
 Bänder mit angewebten Fransen gehören zu Tarifnr. 5807.
4. Zu Tarifnr. 5808 gehören nicht Netze in Stücken oder als Meterware, aus Bindfäden oder Seilen; sie gehören zu Tarifnr. 5905.
5. Als „Stickereien“ der Tarifnr. 5810 gelten auch Applikationen (Aufnäh- oder Aufstickarbeiten) von Flittern, Perlen oder verzierenden Motiven aus Spinnstoffen oder anderen Stoffen, sowie mit Metallfäden oder Glasfäden ausgeführte Stickerarbeiten. Zu Tarifnr. 5810 gehören nicht Tapiserien als Nadelarbeit (Tarifnr. 5803).
6. Zu Kap. 58 gehören Waren (z. B. Bänder, Spitzen) aus Metallfäden, zur Bekleidung, Innenausstattung oder zu ähnlichen Zwecken.

Geknüpfte Teppiche, auch konfektioniert:

	aus Wolle oder feinen Tierhaaren:	
5801 31	handgeknüpft	kg u. qm
5801 35	maschinengeknüpft	kg u. qm
5801 80	aus Seide, Schappeseide, synthetischen Spinnstoffen, Metallgarnen oder metallisierten Garnen der Tarifnr. 5201 oder aus Metallfäden	kg u. qm
5801 90	aus anderen Spinnstoffen	kg u. qm

Abschnitt XI. Spinnstoffe und Waren daraus

Nummer	Warenbenennung	Maßstab
Andere Teppiche, auch konfektioniert; Kelim, Sumak, Karamanie und dergleichen, auch konfektioniert:		
5802 01	Kelim, Sumak, Karamanie und dergleichen	kg
Nadelfloorteppiche (Tufted-Teppiche):		
5802 11	aus synthetischen oder künstlichen Spinnstoffen	kg u. qm
5802 13	aus Wolle oder feinen Tierhaaren	kg u. qm
5802 19	aus anderen Spinnstoffen	kg u. qm
andere Teppiche (z. B. Bouclé-, Tournai-, Tapestry-, Axminster- Teppiche; glatte gewebte und einfache geflochtene Teppiche, Läufer oder Matten; Allgäuer Teppiche und sogenannte Velours- oder Bürstenmatten; Badevorleger aus Frottiergeweben):		
aus synthetischen oder künstlichen Spinnstoffen:		
5802 21	Webteppiche	kg u. qm
5802 29	andere	kg u. qm
aus Wolle oder feinen Tierhaaren:		
5802 32	Webteppiche	kg u. qm
5802 34	andere	kg u. qm
aus groben Tierhaaren:		
5802 36	Webteppiche	kg u. qm
5802 39	andere	kg u. qm
aus Baumwolle:		
5802 51	Webteppiche	kg u. qm
5802 59	andere	kg u. qm
5802 71	aus Jute oder anderen textilen Bastfasern der Tarifnr. 5703 ..	kg u. qm
5802 73	aus Sisal, anderen Agavefasern oder aus Manilahanf	kg u. qm
5802 75	aus Kokosfasern	kg u. qm
5802 90	aus anderen Spinnstoffen	kg u. qm
Tapisserien, handgewebt (Gobelins, Flandrische Gobelins, Aubusson, Beauvais und ähnliche) und Tapisserien als Nadelarbeit (z. B. Petit Point-, Kreuzstich), auch konfektioniert:		
5803 01	Tapisserien, handgewebt	kg
Tapisserien als Nadelarbeit:		
5803 10	vorgezogene (trassierte) Kissenplatten, auch mit abgepaßt bei- gegebenem Stickmaterial	kg
5803 19	andere	kg

Abschnitt XI. Spinnstoffe und Waren daraus

Nummer	Warenbenennung	Maßstab
--------	----------------	---------

Samt, Plüsch, Schlingengewebe und Chenillegewebe, ausgenommen Gewebe der Tarifnrn. 5508 und 5805:

Epinglé:

5804 02	aus synthetischen Spinnstoffen	kg
5804 03	aus Wolle oder Tierhaaren	kg
5804 05	aus Baumwolle	kg
5804 06	aus künstlichen Spinnstoffen	kg
5804 09	aus anderen Spinnstoffen	kg

andere:

5804 20	aus Seide, Schappeseide oder Bourretteseide	kg
---------	---	----

aus synthetischen Spinnstoffen:

5804 22	Flor aus der Kette gebildet	kg
5804 24	Flor aus dem Schuß gebildet	kg

aus künstlichen Spinnstoffen:**Flor aus der Kette gebildet:**

5804 26	aus künstlichen Spinnfäden	kg
5804 27	aus künstlichen Spinnfasern	kg
5804 28	Flor aus dem Schuß gebildet	kg

aus Wolle oder Tierhaaren:

• 5804 31	Flor aus der Kette gebildet	kg
• 5804 35	Flor aus dem Schuß gebildet	kg

aus Baumwolle:

5804 51	Flor aus der Kette gebildet	kg
---------	-----------------------------------	----

Flor aus dem Schuß gebildet:

5804 55	Cord (Rippensamt)	kg
5804 59	anderer	kg

5804 90	aus anderen Spinnstoffen	kg
---------	--------------------------------	----

Anmerkung

Nachahmungen von Pelzwerk aus Spinnstoffen, die auf andere Art als durch Weben (z. B. durch Kleben oder Aufnähen) hergestellt sind, gehören zu Tarifnr. 4304.

Bänder und schußlose Bänder aus parallel gelegten und geklebten Garnen oder Spinnstoffen (bolducs), ausgenommen Waren der Tarifnr. 5806:

5805 01	schußlose Bänder (bolducs)	kg
Samtbänder, Plüschbänder und ähnliche Bänder:		
5805 02	aus synthetischen oder künstlichen Spinnstoffen	kg
5805 04	aus Seide, Schappeseide oder Bourretteseide	kg
5805 05	aus Baumwolle	kg
5805 09	aus anderen Spinnstoffen	kg
5805 11	Bänder mit Elastomer-Fäden	kg

Abschnitt XI. Spinnstoffe und Waren daraus

Nummer	Warenbenennung	Maßstab
	andere Bänder:	
5805 15	aus Seide, Schappeseide oder Bourretteseide	kg
	aus synthetischen Spinnstoffen:	
5805 22	mit echten Webekanten	kg
5805 24	andere	kg
	aus künstlichen Spinnstoffen:	
5805 26	mit echten Webekanten	kg
5805 28	andere	kg
5805 40	aus Metallfäden, Metallgarnen oder metallisierten Garnen	kg
	aus Baumwolle:	
5805 51	mit echten Webekanten	kg
5805 55	andere	kg
5805 90	aus anderen Spinnstoffen	kg
 Etiketten, Abzeichen und ähnliche Waren, gewebt, nicht bestickt, als Meterware oder zugeschnitten:		
	mit eingewebten Inschriften oder Motiven:	
5806 31	aus synthetischen oder künstlichen Spinnstoffen	kg
5806 35	aus Baumwolle	kg
5806 39	aus anderen Spinnstoffen	kg
	andere (z. B. Drucketiketten):	
5806 61	aus synthetischen oder künstlichen Spinnstoffen	kg
5806 65	aus Baumwolle	kg
5806 69	aus anderen Spinnstoffen	kg
 Chenillegarne; Gimpen (andere als umspinnene Garne der Tarifnr. 5201 und als umspinnene Garne aus Roßhaar); Geflechte und sonstige Posamentierwaren, als Meterware; Quasten, Troddeln, Oliven, Nüsse, Pompons und dergleichen:		
5807 03	Chenillegarne	kg
5807 04	Gimpen	kg
5807 06	Geflechte mit einer Breite von 5 cm oder weniger, aus Monofilen der Tarifnr. 5101 oder 5102 oder aus Streifen (künstlichem Stroh und dergleichen) der Tarifnr. 5102, aus synthetischen oder künstlichen Spinnstoffen, aus Flachs, Ramie oder pflanzlichen Spinnstoffen des Kap. 57	kg
	andere Geflechte:	
5807 11	aus Seide, Schappeseide oder Bourretteseide	kg
5807 21	aus synthetischen oder künstlichen Spinnstoffen	kg
5807 41	aus Metallfäden, Metallgarnen oder metallisierten Garnen	kg
5807 51	aus Baumwolle	kg
5807 91	aus anderen Spinnstoffen	kg
5807 99	andere Waren (z. B. Quasten, Troddeln, Pompons)	kg

Abschnitt XI. Spinnstoffe und Waren daraus

Nummer	Warenbenennung	Maßstab
--------	----------------	---------

Tülle und geknüpfte Netzstoffe, ungemustert:**Tülle:**

5808 12	aus synthetischen Spinnstoffen	kg
5808 13	aus künstlichen Spinnstoffen	kg
5808 15	aus Baumwolle	kg
5808 19	aus anderen Spinnstoffen	kg

geknüpfte Netzstoffe:**aus synthetischen Spinnstoffen:**

5808 32	für Fischereizwecke	kg
5808 33	andere	kg
5808 37	aus Baumwolle	kg
5808 39	aus anderen Spinnstoffen	kg

Tülle, geknüpfte Netzstoffe und Bobinetgardinstoffe, gemustert; Spitzen (maschinen- oder handgefertigt), als Meterware oder als Motiv:**Tülle, geknüpfte Netzstoffe und Bobinetgardinstoffe:**

5809 22	aus synthetischen Spinnstoffen	kg
5809 25	aus Baumwolle	kg
5809 29	aus anderen Spinnstoffen	kg

Maschinenspitzen:**Flecht- und Klöppelspitzen:**

5809 52	aus synthetischen Spinnstoffen	kg
5809 55	aus Baumwolle	kg
5809 59	aus anderen Spinnstoffen	kg

andere Maschinenspitzen (z. B. Webspitzen):

5809 72	aus synthetischen Spinnstoffen	kg
5809 73	aus künstlichen Spinnstoffen	kg
5809 75	aus Baumwolle	kg
5809 79	aus anderen Spinnstoffen	kg

5809 90	handgefertigte Spitzen	kg
---------	------------------------------	----

Stickereien als Meterware oder als Motiv:**Ätz- oder Luftstickereien und Stickereien mit herausgeschnittenem****Grund, mit einem Wert je kg Eigengewicht:**

5810 06	von mehr als 128,10 DM	kg
5810 08	von 128,10 DM oder weniger	kg

andere Stickereien, mit einem Wert je kg Eigengewicht:**von mehr als 64,05 DM:**

5810 44	aus synthetischen oder künstlichen Spinnstoffen	kg
5810 47	aus Baumwolle	kg
5810 49	aus anderen Spinnstoffen	kg

von 64,05 DM oder weniger:

5810 84	aus synthetischen oder künstlichen Spinnstoffen	kg
5810 87	aus Baumwolle	kg
5810 89	aus anderen Spinnstoffen	kg

Kapitel 59

**Watte und Filze; Tauwerk und andere Seilerwaren;
Spezialgewebe, getränkte oder bestrichene Gewebe;
Gegenstände des technischen Bedarfs, aus Spinnstoffen**

Vorschriften

1. Als „Gewebe“ im Sinne des Kap. 59 gelten die Gewebe der Kap. 50 bis 57 und der Tarifrnrn. 5804 und 5805, Geflechte und sonstige Posamentierwaren, als Meterware, der Tarifrnr. 5807, Tülle und geknüpfte Netzstoffe der Tarifrnrn. 5808 und 5809, Spitzen der Tarifrnr. 5809 sowie Gewirke der Tarifrnr. 6001.
2. A) Zu Tarifrnr. 5908 gehören Gewebe, mit Zellulosederivaten oder anderen Kunststoffen getränkt, bestrichen oder überzogen oder mit Lagen aus diesen Stoffen versehen, ohne Rücksicht auf das Quadratmetergewicht und die Beschaffenheit des Kunststoffs (fest, schaum-, schwamm- oder zellförmig).
Hierher gehören jedoch nicht:
 - a) Gewebe, bei denen das Tränken, Bestreichen oder Überziehen mit bloßem Auge nicht wahrnehmbar ist (im allgemeinen Kap. 50 bis 58 und 60); dabei bleiben Veränderungen der Farbe, die hierdurch hervorgerufen sind, außer Betracht;
 - b) Erzeugnisse, die von Hand bei einer Temperatur zwischen 15 und 30° C nicht auf einen Dorn von 7 mm Durchmesser aufgerollt werden können, ohne rissig zu werden (im allgemeinen Kap. 39);
 - c) Erzeugnisse, bei denen das Gewebe entweder ganz in Kunststoff eingebettet oder beidseitig mit Kunststoff überzogen ist (Kap. 39).
- B) Zu Tarifrnr. 5912 gehören nicht:
 - a) Gewebe, bei denen das Tränken oder Bestreichen mit bloßem Auge nicht wahrnehmbar ist; dabei bleiben Veränderungen der Farbe, die hierdurch hervorgerufen sind, außer Betracht;
 - b) bemalte Gewebe (andere als bemalte Gewebe für Theaterdekorationen, Atelierhintergründe und dergleichen);
 - c) Gewebe in Muster bildender Weise mit Scherstaub, Korkmehl oder dergleichen überzogen;
 - d) Gewebe, mit Normalappreturen auf der Grundlage von stärkehaltigen oder ähnlichen Stoffen ausgerüstet.
3. Als „kautschutierte Gewebe“ im Sinne der Tarifrnr. 5911 gelten:
 - a) mit Kautschuk getränkte, bestrichene, überzogene oder mit Lagen aus Kautschuk versehene Gewebe:
 - mit einem Quadratmetergewicht von 1500 g oder weniger, oder
 - mit einem Quadratmetergewicht von mehr als 1500 g und einem Anteil an Spinnstoffen von mehr als 50 Gewichtshundertteilen;
 - b) gewebeähnliche Erzeugnisse aus parallel liegenden und miteinander durch Kautschuk verklebten Garnen aus Spinnstoffen;
 - c) Blätter, Platten oder Streifen aus Schaum-, Schwamm- oder Zellkautschuk, in Verbindung mit Geweben, soweit sie nicht nach dem letzten Absatz der Vorschrift 2 des Kap. 40 zu Kap. 40 gehören.
4. Zu Tarifrnr. 5916 gehören nicht:
 - a) Förderbänder und Treibriemen aus Spinnstoffen, weniger als 3 mm dick, als Meterware oder in Längen geschnitten;
 - b) Förderbänder und Treibriemen aus Geweben, mit Kautschuk getränkt, bestrichen oder überzogen oder mit Lagen aus Kautschuk versehen, sowie Förderbänder und Treibriemen aus mit Kautschuk getränkten oder bestrichenen Spinnstoffgarnen oder Bindfäden (Tarifrnr. 4010).

Abschnitt XI. Spinnstoffe und Waren daraus

Nummer	Warenbenennung	Maßstab
--------	----------------	---------

5. Zu Tarifrnr. 5917, und nicht zu anderen Tarifnummern des Abschnitts XI, gehören die folgenden Waren:

a) die nachstehend erschöpfend aufgeführten Waren aus Spinnstoffen, ausgenommen Waren der Tarifrnr. 5914 bis 5916:

- Gewebe, Filze oder mit Filz belegte Gewebe, alle diese in Verbindung mit einer Lage oder mehreren Lagen aus Kautschuk, Leder oder anderen Stoffen, wie sie üblicherweise zum Herstellen von Kratzengarnituren verwendet werden, sowie ähnliche Waren zu anderen technischen Zwecken;
- Müllergaze;
- Filtertücher, wie sie üblicherweise zum Pressen von Öl oder zu ähnlichen technischen Zwecken verwendet werden, auch aus Menschenhaaren;
- gewebte sogenannte Filztuche, geraut oder ungeraut, auch getränkt oder bestrichen, wie sie üblicherweise auf Papiermaschinen oder zu anderen technischen Zwecken verwendet werden, schlauchförmig oder sonst endlos, mit einfacher oder mehrfacher Kette oder mit einfachem oder mehrfachem Schuß (oder mit einfacher oder mehrfacher Kette und mit einfachem oder mehrfachem Schuß), oder flach, mit mehrfacher Kette oder mehrfachem Schuß (oder mit mehrfacher Kette und mehrfachem Schuß);
- Gewebe mit Metalleinlagen, wie sie üblicherweise zu technischen Zwecken verwendet werden;
- Gewebe aus Metallgarnen der Tarifrnr. 5201, wie sie üblicherweise bei der Papierherstellung oder zu anderen technischen Zwecken verwendet werden;
- Schnüre, Seile, Geflechte und ähnliche Erzeugnisse, wie sie üblicherweise zu technischen Zwecken als Schmier- oder Dichtungsmaterial verwendet werden, auch getränkt, bestrichen oder mit Metalleinlagen;

b) Gegenstände des technischen Bedarfs, aus Spinnstoffen (ausgenommen Waren der Tarifrnr. 5914 bis 5916), insbesondere Polierscheiben, Dichtungen, Unterlegscheiben und andere Teile von Maschinen oder Apparaten. Nicht als Gegenstände des technischen Bedarfs, aus Spinnstoffen, gelten Gewebe, Watte, Filze und Vliesstoffe, als Meterware, auf Länge geschnitten oder nur quadratisch oder rechteckig zugeschnitten.

Watte und Waren daraus; Scherstaub, Knoten und Noppen, aus Spinnstoffen:

Watte und Waren daraus:

aus synthetischen oder künstlichen Spinnstoffen:

5901 01 Watterollen mit einem Durchmesser von 8 mm oder weniger kg

andere:

• 5901 12 aus synthetischen Spinnstoffen kg

• 5901 14 aus künstlichen Spinnstoffen kg

aus Baumwolle:

• 5901 16 hydrophil kg

• 5901 17 andere kg

5901 19 aus anderen Spinnstoffen kg

Scherstaub, Knoten und Noppen:

5901 51 aus synthetischen oder künstlichen Spinnstoffen kg

5901 59 aus anderen Spinnstoffen kg

Abschnitt XI. Spinnstoffe und Waren daraus

Nummer	Warenbenennung	Maßstab
Filze und Waren daraus, auch getränkt oder bestrichen:		
	Filze als Meterware oder nur quadratisch oder rechteckig zugeschnitten:	
5902 06	Bodenbeläge	kg u. qm
	andere:	
	weder getränkt noch bestrichen, genadelt:	
5902 11	aus Jute oder anderen textilen Bastfasern der Tarifnr. 5703 ...	kg
5902 13	aus anderen Spinnstoffen	kg
	weder getränkt noch bestrichen, gefilzt:	
5902 15	aus Wolle oder feinen Tierhaaren	kg
5902 17	aus groben Tierhaaren	kg
5902 19	aus anderen Spinnstoffen	kg
	getränkt oder bestrichen:	
5902 20	mit Asphalt, Teer oder ähnlichen Stoffen	kg
5902 30	mit Kautschuk	kg
5902 40	mit Kunststoff oder anderen Stoffen	kg
	andere Filze:	
	weder getränkt noch bestrichen:	
5902 51	aus Wolle oder feinen Tierhaaren	kg
5902 56	aus Jute oder anderen textilen Bastfasern der Tarifnr. 5703	kg
5902 58	aus anderen Spinnstoffen	kg
5902 80	getränkt oder bestrichen	kg
Vliesstoffe und Waren daraus, auch getränkt oder bestrichen:		
	als Meterware oder nur quadratisch oder rechteckig zugeschnitten:	
5903 11	bestrichen	kg
5903 19	nicht bestrichen	kg
5903 90	andere	kg
Bindfäden, Seile und Taue, auch geflochten:		
	aus synthetischen Spinnstoffen:	
• 5904 11	Erntegarne	kg
•	andere:	
•	aus Polyamid oder Polyester:	
• 5904 13	mit einem Gewicht von mehr als 5 g je m	kg
• 5904 15	andere	kg
• 5904 17	aus Polyäthylen oder Polypropylen	kg
• 5904 18	aus anderen synthetischen Spinnstoffen	kg
5904 40	aus Flachs oder Ramie	kg
5904 50	aus Baumwolle	kg
	aus Hanf:	
	Bindfäden:	
5904 61	geglättet (poliert), auf Spulen, Rollen, Karten oder ähnlichen Unterlagen	kg
5904 62	andere Bindfäden	kg
5904 63	Seile und Taue	kg
5904 73	aus Manilahanf	kg

Abschnitt XI. Spinnstoffe und Waren daraus

Nummer	Warenbenennung	Maßstab
	aus Sisal oder anderen Agavefasern:	
	Bindfäden:	
5904 78	Erntegarne	kg
5904 79	andere (z. B. Webgarne, Drahtseileinlegegarne)	kg
5904 83	Seile und Tauen	kg
5904 90	aus anderen Spinnstoffen	kg
	Netze aus Waren der Tarifnr. 5904, in Stücken, als Meterware oder abgepaßt; abgepaßte Fischernetze aus Garnen, Bindfäden oder Seilen:	
	Fischernetze, auch abgepaßt, auch mit Senkblei oder Schwimmern:	
• 5905 11	aus Baumwolle oder anderen pflanzlichen Spinnstoffen	kg
	aus synthetischen oder anderen nichtpflanzlichen Spinnstoffen:	
• 5905 21	aus Polyamid	kg
• 5905 29	aus anderen Spinnstoffen	kg
	andere Netze, in Stücken, als Meterware oder abgepaßt (z. B. Einkaufsnetze, Tragenetze für Spielbälle, Tarnnetze, Hängematten):	
5905 91	aus synthetischen oder künstlichen Spinnstoffen	kg
5905 99	aus anderen Spinnstoffen	kg
5906 00	Andere Waren aus Garnen, Bindfäden, Seilen oder Tauen, ausgenommen Gewebe und Waren daraus	kg
	Gewebe, mit Leim oder stärkehaltigen Zurichtestoffen bestrichen, zum Einbinden von Büchern, zum Herstellen von Futteralen und anderen Kartonagen oder zu ähnlichen Zwecken; Pausleinwand; präparierte Malleinwand, Bougram und ähnliche Erzeugnisse für die Hutmacherei:	
5907 10	Buchbinderzeugstoffe und dergleichen	kg
5907 30	Pausleinwand (Pausgewebe)	kg
5907 90	andere (z. B. Malleinwand, Bougram, Steifleinen für Bekleidung)	kg
	Gewebe, mit Zellulosederivaten oder anderen Kunststoffen getränkt, bestrichen oder überzogen oder mit Lagen aus diesen Stoffen versehen:	
5908 10	getränkt	kg
	andere (z. B. bestrichen, überzogen):	
5908 30	mit Polyvinylchlorid (z. B. PVC-Gewebekunstleder)	kg
	mit Zellulosederivaten oder anderen Kunststoffen:	
5908 51	mit Schaumseite aus Spinnstoffen	kg
5908 59	andere	kg

Abschnitt XI. Spinnstoffe und Waren daraus

Nummer	Warenbenennung	Maßstab
Wachstuch und andere geölte oder mit einem Überzug auf der Grundlage von Öl versehene Gewebe:		
5909 10	Wachstuch und andere mit einem Überzug auf der Grundlage von Öl versehene Gewebe	kg
5909 90	geölte Gewebe	kg
Linoleum, auch zugeschnitten; Fußbodenbelag aus einem Grund aus Spinnstoffen mit aufgetragener Deckschicht aus beliebigen Stoffen, auch zugeschnitten:		
5910 10	Linoleum	kg u. qm
	anderer Fußbodenbelag mit aufgetragener Deckschicht aus Kunststoff oder anderen Stoffen (z. B. Kautschuk):	
5910 92	auf Nadelfilz	kg u. qm
5910 98	auf anderen Spinnstoffunterlagen	kg u. qm
Kautschutierte Gewebe, ausgenommen Gewirke:		
	kautschutierte Gewebe:	
5911 02	Klebebänder mit einer Klebeschicht aus Kautschuk und mit einer Breite von 10 cm oder weniger	kg
5911 06	Gewebe in Verbindung mit Schaum-, Schwamm- oder Zellkautschuk	kg
5911 10	andere	kg
5911 50	gewebeähnliche Erzeugnisse aus parallel liegenden und miteinander durch Kautschuk verklebten Garnen aus Spinnstoffen	kg
Andere Gewebe, getränkt oder bestrichen; bemalte Gewebe für Theaterdekorationen, Atelierhintergründe und dergleichen:		
	mit Wachs oder wachshaltigen Stoffen getränkt oder bestrichen (z. B. Planengewebe):	
5912 15	aus Baumwolle	kg
5912 17	aus Hanf, Jute oder anderen textilen Bastfasern der Tarifrnr. 5703 ..	kg
5912 19	aus anderen Spinnstoffen (z. B. Flachs)	kg
5912 50	mit Asphalt, Teer oder ähnlichen Stoffen getränkt oder bestrichen	kg
5912 90	mit anderen Stoffen getränkt oder bestrichen (auch überdeckt mit z. B. Scherstaub, Korkmehl, Glaskügelchen); bemalte Gewebe für Theaterdekorationen, Atelierhintergründe und dergleichen	kg
Gummilastische Gewebe, ausgenommen Gewirke:		
	mit einer Breite von 15 cm oder weniger:	
5913 12	aus synthetischen Spinnstoffen	kg
5913 14	aus künstlichen Spinnstoffen	kg
5913 15	aus Baumwolle	kg
5913 19	aus anderen Spinnstoffen	kg
	mit einer Breite von mehr als 15 cm:	
5913 42	aus synthetischen Spinnstoffen	kg
5913 44	aus künstlichen Spinnstoffen	kg
5913 45	aus Baumwolle	kg
5913 49	aus anderen Spinnstoffen	kg

Abschnitt XI. Spinnstoffe und Waren daraus

Nummer	Warenbenennung	Maßstab
Gewebe, geflochtene oder gewirkte Dochte aus Spinnstoffen für Lampen, Kocher, Kerzen und dergleichen; Glühstrümpfe, auch getränkt, und schlauchförmige Gewirke für Glühstrümpfe:		
5914 10	Dochte	kg
5914 30	schlauchförmige Gewirke für Glühstrümpfe	kg
5914 50	Glühstrümpfe	kg
Pumpenschläuche und ähnliche Schläuche, aus Spinnstoffen, auch mit Armaturen oder Zubehöerteilen aus anderen Stoffen:		
durch eine Kautschukschicht auf der Innenseite wasserdicht gemacht:		
5915 11	aus synthetischen Spinnstoffen	kg
5915 19	aus anderen Spinnstoffen	kg
andere:		
5915 91	aus synthetischen Spinnstoffen	kg
5915 99	aus anderen Spinnstoffen	kg
Förderbänder und Treibriemen, aus Spinnstoffen, auch verstärkt:		
5916 10	aus Kamelhaar oder anderen tierischen Spinnstoffen, auch gemischt mit anderen Spinnstoffen, ohne Rücksicht auf das Mischungsverhältnis	kg
5916 91	aus pflanzlichen Spinnstoffen	kg
5916 99	aus synthetischen oder anderen Spinnstoffen	kg
Technische Gewebe und Gegenstände des technischen Bedarfs, aus Spinnstoffen:		
Gewebe, Filze oder mit Filz belegte Gewebe, alle diese in Verbindung mit einer Lage oder mehreren Lagen aus Kautschuk, Leder oder anderen Stoffen, wie sie üblicherweise zum Herstellen von Kratzengarnituren verwendet werden, sowie ähnliche Waren zu anderen technischen Zwecken:		
5917 11	Kratzenblätter oder Kratzbänder, nicht mit Runddraht, Sektoralldraht oder dergleichen besetzt	kg
5917 15	Kautschukdrucktücher	kg
5917 19	andere (z. B. Mitläuferstoffe, Doppelgewebe)	kg
Müllergaze, auch konfektioniert:		
5917 21	aus Seide oder Schappeseide	kg
5917 25	aus anderen Spinnstoffen (z. B. synthetischen oder künstlichen Spinnfäden)	kg
Filtertücher, auch aus Menschenhaaren:		
5917 41	Meterware	kg
5917 43	abgepaßte oder einfach umnähte Tücher	kg
5917 45	konfektionierte Tücher mit Bändern und Metallösen	kg

Abschnitt XI. Spinnstoffe und Waren daraus

Nummer	Warenbenennung	Maßstab
	gewebte sogenannte Filztuche, schlauchförmig oder sonst endlos, mit einfacher oder mehrfacher Kette und/oder mit einfachem oder mehrfachem Schuß, oder flach, mit mehrfacher Kette und/oder mehrfachem Schuß, geraut oder ungeraut, auch getränkt oder bestrichen:	
	Filztuche (z. B. Naß-, Trocken-, Unter-, Ober-, Steige-, Saug-, Schon-, Markier-, Lang-, Glätt-, Entwässerungsfilze), wie sie üblicherweise auf Papiermaschinen verwendet werden:	
5917 51	aus Wolle	kg
5917 54	aus Seide oder aus synthetischen oder künstlichen Spinnstoffen ..	kg
5917 55	aus Baumwolle oder anderen Spinnstoffen	kg
	Filztuche für andere technische Zwecke:	
5917 57	aus Wolle	kg
5917 59	aus anderen Spinnstoffen	kg
5917 60	Gewebe mit Metalleinlagen oder aus Metallgarnen der Tarifnr. 5201 ..	kg
5917 70	Schnüre, Seile, Geflechte und ähnliche Erzeugnisse, wie sie üblicherweise zu technischen Zwecken als Schmier- oder Dichtungsmaterial verwendet werden, auch getränkt, bestrichen oder mit Metalleinlagen	kg
	Gegenstände des technischen Bedarfs, aus Spinnstoffen (ausgenommen Waren der Tarifnrn. 5914 bis 5916), z. B. Polierscheiben, Dichtungen, Staubbeutel, Filtersäcke, Schützentreiber:	
5917 80	aus Filz	kg
5917 90	aus anderen Spinnstoffwaren	kg

Abschnitt XI. Spinnstoffe und Waren daraus

Nummer	Warenbenennung	Maßstab
--------	----------------	---------

Kapitel 60

Gewirke

Vorschriften

1. Zu Kap. 60 gehören nicht:
 - a) Häkelspitzen der Tarifrnr. 5809;
 - b) Gewirke des Kap. 59;
 - c) Korsette, Hüftgürtel, Mieder, Büstenhalter, Hosenträger, Strumpfhalter, Strumpfbänder, Sockenhalter und ähnliche Waren (Tarifrnr. 6109);
 - d) Altwaren der Tarifrnr. 6301;
 - e) orthopädische Apparate und andere orthopädische Vorrichtungen, z. B. Bruchbänder, medizinisch-chirurgische Gürtel (Tarifrnr. 9019).
2. Zu den Tarifrnrn. 6002 bis 6006 gehören Waren aus Gewirken und ihre Teile:
 - a) abgepaßt gewirkt, sowohl als Einheit als auch als Meterware, mehrere Einheiten umfassend;
 - b) konfektioniert durch Nähen oder in anderer Weise.
3. Als gummielastische Wirkwaren im Sinne der Tarifrnr. 6006 gelten nicht Wirkwaren, die nur mit einem gummielastischen Band oder einem Rand aus gummielastischen Fäden versehen sind.
4. Zu Kap. 60 gehören auch Gewirke aus Metallfäden, wie sie zur Bekleidung, Innenausstattung oder zu ähnlichen Zwecken verwendet werden.
5. In Kap. 60 gelten:
 - a) als gummielastisch Gewirke, die aus Spinnstoffgarnen und Kautschukfäden bestehen;
 - b) als kautschutierte Gewirke und Waren daraus, gewirkte Erzeugnisse, die mit Kautschuk getränkt, bestrichen oder überzogen oder mit Lagen aus Kautschuk versehen oder unter Verwendung von mit Kautschuk getränkten, bestrichenen oder mit Kautschuk überzogenen Spinnstoffgarnen hergestellt sind.

Gewirke als Meterware, weder gummielastisch noch kautschutiert:

•	Vorhangstoffe und Gardinenstoffe:	
6001 01	aus Baumwolle	kg
6001 03	aus künstlichen Spinnstoffen	kg
• 6001 04	aus synthetischen Spinnstoffen	kg
6001 05	Raschelspitzen aus synthetischen Spinnstoffen	kg
• 6001 08	hochflorige Gewirke (Pelzcharakter) aus synthetischen Spinnstoffen ...	kg
• 6001 14	Gewirke aus synthetischen Spinnstoffen mit Elastomer-Fäden	kg
	andere Gewirke:	
6001 30	aus Wolle oder feinen Tierhaaren	kg
	aus synthetischen Spinnstoffen:	
	Kettengewirke:	
6001 42	roh oder gebleicht	kg
6001 45	gefärbt	kg
6001 47	bedruckt	kg
6001 48	buntgewirkt	kg
	andere Gewirke:	
6001 52	roh oder gebleicht	kg
6001 55	gefärbt	kg
6001 57	bedruckt	kg
6001 58	buntgewirkt	kg
6001 61	aus künstlichen Spinnstoffen	kg
6001 70	aus Baumwolle	kg
6001 99	aus anderen Spinnstoffen	kg

Abschnitt XI. Spinnstoffe und Waren daraus

Nummer	Warenbenennung	Maßstab
Handschuhe aus Gewirken, weder gummielastisch noch kautschutiert:		
6002 01	Einziehfutter	kg u. Paar
6002 10	Handschuhe, mit Kunststoff getränkt oder bestrichen (z. B. sogenannte Vinyl-Handschuhe aus Gewirken)	kg u. Paar
andere Handschuhe aus Gewirken:		
aus synthetischen Spinnstoffen:		
6002 15	aus gewirktem Stoff zugeschnitten und genäht	kg u. Paar
6002 19	andere (z. B. Strickhandschuhe)	kg u. Paar
6002 31	aus Wolle oder feinen Tierhaaren	kg u. Paar
6002 51	aus Baumwolle	kg u. Paar
6002 90	aus anderen Spinnstoffen	kg u. Paar
Strümpfe, Unterziehstrümpfe, Socken, Söckchen, Strumpfschoner und ähnliche Wirkwaren, weder gummielastisch noch kautschutiert:		
aus synthetischen Spinnstoffen:		
Damenfeinstrümpfe (aus Garnen von 60 den oder weniger):		
6003 10	Strumpffrohlinge	kg u. Paar
fertige Strümpfe:		
6003 13	nahtlos	kg u. Paar
6003 14	andere (z. B. flachgewirkt)	kg u. Paar
andere Damenstrümpfe:		
6003 15	nahtlos	kg u. Paar
6003 16	andere (z. B. flachgewirkt)	kg u. Paar
andere Strumpfwaren:		
6003 18	Kniestrümpfe und knielange Socken	kg u. Paar
6003 19	andere (z. B. Knöchelsocken)	kg u. Paar
aus Wolle oder feinen Tierhaaren:		
6003 32	Strümpfe	kg u. Paar
6003 34	Kniestrümpfe und knielange Socken	kg u. Paar
6003 35	andere (z. B. Knöchelsocken)	kg u. Paar
6003 50	aus Baumwolle	kg u. Paar
6003 90	aus anderen Spinnstoffen	kg u. Paar

Anmerkungen

1. Bei Strümpfen, die aus zwei oder mehr Spinnstoffen bestehen (Vorschrift 2 zu Abschnitt XI), kommen für die Ermittlung des dem Gewicht nach vorherrschenden Spinnstoffs nur die Spinnstoffe in Betracht, aus denen die Beinlänge besteht. Beinlänge ist der Strumpfteil zwischen dem Fußteil und dem oberen Rand (Nachrand und Doppelrand).
2. Strumpffrohlinge sind für Strümpfe vorgesehene und als solche bereits erkennbare Flachgewirke oder Rundgestricke, die mindestens noch gefärbt und nachgeformt werden müssen, ehe sie handelsüblich als Strumpffertigwaren gelten.

Abschnitt XI. Spinnstoffe und Waren daraus

Nummer	Warenbenennung	Maßstab
--------	----------------	---------

Unterkleidung aus Gewirken, weder gummielastisch noch kautschutiert:

•	aus Baumwolle:	
• 6004 01	Säuglingskleidung	kg u. St.
•	für Männer und Knaben:	
• 6004 12	Oberhemden, auch Sport- und Arbeitshemden	kg u. St.
• 6004 13	Unterhosen	kg u. St.
• 6004 15	andere	kg u. St.
•	für Frauen, Mädchen und Kleinkinder:	
• 6004 17	Schlüpfer und dergleichen	kg u. St.
• 6004 18	andere	kg u. St.
•	aus anderen Spinnstoffen:	
•	Strumpfhosen:	
• 6004 31	Feinstrumpfhosen aus synthetischen Spinnstoffen (aus Garnen von 60 den oder weniger)	kg u. St.
• 6004 33	andere Strumpfhosen aus synthetischen Spinnstoffen	kg u. St.
• 6004 34	Strumpfhosen aus anderen Spinnstoffen	kg u. St.
•	andere Unterkleidung:	
• 6004 35	aus Wolle oder feinen Tierhaaren	kg u. St.
•	aus synthetischen Spinnstoffen:	
•	für Männer und Knaben:	
• 6004 41	Oberhemden, auch Sport- und Arbeitshemden	kg u. St.
• 6004 45	andere	kg u. St.
•	für Frauen, Mädchen und Kleinkinder:	
• 6004 52	Schlafanzüge und Nachthemden	kg u. St.
• 6004 53	Schlüpfer und dergleichen	kg u. St.
• 6004 55	andere	kg u. St.
• 6004 70	aus künstlichen Spinnstoffen	kg u. St.
• 6004 80	aus anderen Spinnstoffen	kg u. St.

Oberkleidung, Bekleidungszubehör und andere Wirkwaren, weder gummielastisch noch kautschutiert:

	Säuglingskleidung:	
6005 13	aus Wolle oder feinen Tierhaaren	kg u. St.
6005 14	aus synthetischen Spinnstoffen	kg u. St.
6005 15	aus künstlichen Spinnstoffen	kg u. St.
6005 17	aus Baumwolle	kg u. St.
6005 19	aus anderen Spinnstoffen	kg u. St.
	Badeanzüge und -hosen:	
6005 33	aus Wolle oder feinen Tierhaaren	kg u. St.
6005 34	aus synthetischen Spinnstoffen	kg u. St.
6005 35	aus künstlichen Spinnstoffen	kg u. St.
6005 37	aus Baumwolle	kg u. St.
6005 39	aus anderen Spinnstoffen	kg u. St.

Abchnitt XI. Spinnstoffe und Waren daraus

Nummer	Warenbenennung	Maßstab
6005 40	Pullover, Slipover, Twinsets, Westen, Jacken, Blusen und dergleichen: mit einem Anteil an Wolle von mindestens 50 Gewichtshundert- teilen und einem Stückgewicht von 600 g oder mehr kg u. St.	
	andere:	
	aus Wolle oder feinen Tierhaaren:	
6005 41	für Männer und Knaben kg u. St.	
6005 42	für Frauen, Mädchen und Kleinkinder kg u. St.	
	aus synthetischen Spinnstoffen:	
6005 46	für Männer und Knaben kg u. St.	
6005 48	für Frauen, Mädchen und Kleinkinder kg u. St.	
	aus künstlichen Spinnstoffen:	
6005 51	für Männer und Knaben kg u. St.	
6005 52	für Frauen, Mädchen und Kleinkinder kg u. St.	
	aus Baumwolle:	
6005 54	für Männer und Knaben kg u. St.	
6005 55	für Frauen, Mädchen und Kleinkinder kg u. St.	
	aus anderen Spinnstoffen:	
6005 57	für Männer und Knaben kg u. St.	
6005 58	für Frauen, Mädchen und Kleinkinder kg u. St.	
	Kleider und Kostüme:	
6005 63	aus Wolle oder feinen Tierhaaren kg u. St.	
6005 64	aus synthetischen Spinnstoffen kg u. St.	
6005 65	aus künstlichen Spinnstoffen kg u. St.	
6005 67	aus Baumwolle kg u. St.	
6005 69	aus anderen Spinnstoffen kg u. St.	
	andere Oberkleidung (z. B. Röcke, Hosen):	
6005 73	aus Wolle oder feinen Tierhaaren kg u. St.	
6005 74	aus synthetischen Spinnstoffen kg u. St.	
6005 75	aus künstlichen Spinnstoffen kg u. St.	
6005 77	aus Baumwolle kg u. St.	
6005 79	aus anderen Spinnstoffen kg u. St.	
	Bekleidungszubehör (z. B. Schals, Kopftücher, Krawatten):	
6005 83	aus Wolle oder feinen Tierhaaren kg	
6005 84	aus synthetischen Spinnstoffen kg	
6005 89	aus anderen Spinnstoffen kg	
	andere Wirkwaren (z. B. Teewärmer, Topflappen, Vorhänge):	
6005 93	aus Wolle oder feinen Tierhaaren kg	
	aus anderen Spinnstoffen:	
6005 94	konfektionierte Vorhänge und Gardinen kg	
6005 99	andere Wirkwaren kg	

Abschnitt XI. Spinnstoffe und Waren daraus

Nummer	Warenbenennung	Maßstab
Gummielastische Gewirke und kautschutierte Gewirke, als Meterware, sowie Waren daraus (einschließlich Knieschützer und Gummistrümpfe):		
	gummielastische Gewirke als Meterware:	
6006 21	aus synthetischen Spinnstoffen	kg
6006 25	aus künstlichen Spinnstoffen	kg
6006 50	aus Baumwolle	kg
6006 70	aus anderen Spinnstoffen	kg
	kautschutierte Gewirke als Meterware:	
6006 81	aus Baumwolle	kg
6006 89	aus anderen Spinnstoffen	kg
	Waren aus gummielastischen oder kautschutierten Gewirken:	
	Krampfaderstrümpfe (medizinische Gummistrümpfe):	
6006 92	aus Baumwolle	kg u. St.
6006 94	aus anderen Spinnstoffen	kg u. St.
6006 95	Badeanzüge und -hosen	kg u. St.
	andere Waren (z. B. Knieschützer, Gürtel):	
6006 97	aus Baumwolle	kg
6006 98	aus anderen Spinnstoffen	kg

Nummer	Warenbenennung	Maßstab
--------	----------------	---------

Kapitel 61

Bekleidung und Bekleidungszubehör, aus Geweben

Vorschriften

- Zu Kap. 61 gehören nur konfektionierte Waren aus Geweben, Filz oder Vliesstoffen. Wirkwaren gehören zu diesem Kapitel nur, wenn sie Waren der Tarifrnr. 6109 sind.
- Zu Kap. 61 gehören nicht:
 - Altwaren der Tarifrnr. 6301;
 - orthopädische Apparate und andere orthopädische Vorrichtungen, z. B. Bruchbänder, medizinisch-chirurgische Gürtel (Tarifrnr. 9019).
- Für die Behandlung von Waren der Tarifrnrn. 6101 bis 6104 gilt folgendes:
 - Bekleidung, die nicht als Männer- oder Knabenkleidung oder als Frauen- oder Mädchenkleidung erkennbar ist, wird als Bekleidung für Frauen oder Mädchen behandelt (Tarifrnr. 6102 oder 6104).
 - Die Begriffe „Oberkleidung für Kleinkinder“ (Tarifrnr. 6102) und „Unterkleidung für Kleinkinder“ (Tarifrnr. 6104) umfassen die Bekleidung für Kleinkinder ohne Unterschied des Geschlechts; Bekleidung, die erkennbar für Mädchen oder für Knaben bestimmt ist, fällt nicht unter diesen Begriff. Er bezieht sich auch auf Windeln und Säuglingswäsche.
- Halstücher und ähnliche Waren der Tarifrnr. 6106 von quadratischer oder annähernd quadratischer Form, bei denen keine Seite mehr als 60 cm mißt, werden wie Ziertaschentücher der Tarifrnr. 6106 behandelt. Taschentücher und Ziertaschentücher, bei denen eine Seite mehr als 60 cm mißt, gehören zu Tarifrnr. 6106.
- Die Tarifnummern dieses Kapitels umfassen auch Gewebe (andere als Gewirke), die im Hinblick auf die Herstellung von Waren dieses Kapitels zugeschnitten sind.
Zu Tarifrnr. 6109 gehören auch Gewirke, die zum Herstellen von Waren dieser Tarifnummer abgepaßt gewirkt sind, sowohl in Form von Einheiten als auch in Form von Meterwaren, die mehrere Einheiten umfassen.

Oberkleidung für Männer und Knaben:

6101 01	undurchlässige Oberkleidung (hergestellt aus getränkten oder bestrichenen Erzeugnissen im Sinne der Tarifrnr. 5908, 5909, 5911 oder 5912) ¹⁾	kg u. St.
	Arbeits- und Berufskleidung (z. B. Overalls):	
6101 14	aus synthetischen Spinnstoffen	kg u. St.
6101 17	aus Baumwolle	kg u. St.
6101 19	aus anderen Spinnstoffen	kg u. St.
	Sportkleidung (z. B. Turnhosen, Fechtanzüge, Reitkleidung); Badeanzüge und -hosen:	
6101 24	aus synthetischen Spinnstoffen	kg u. St.
6101 27	aus Baumwolle	kg u. St.
6101 29	aus anderen Spinnstoffen	kg u. St.
	Mäntel und Umhänge, ausgenommen Bade- und Hausmäntel:	
6101 33	aus Wolle oder feinen Tierhaaren	kg u. St.
6101 34	aus synthetischen Spinnstoffen	kg u. St.
6101 35	aus künstlichen Spinnstoffen	kg u. St.
6101 37	aus Baumwolle	kg u. St.
6101 39	aus anderen Spinnstoffen	kg u. St.

¹⁾ Undurchlässige Oberkleidung gehört auch dann hierher, wenn andere Warennummern dieser Tarifnummer in Betracht kommen.

Abschnitt XI. Spinnstoffe und Waren daraus

Nummer	Warenbenennung	Maßstab
Anzüge aller Art, komplett:		
6101 43	aus Wolle oder feinen Tierhaaren	kg u. St.
6101 44	aus synthetischen Spinnstoffen	kg u. St.
6101 45	aus künstlichen Spinnstoffen	kg u. St.
6101 47	aus Baumwolle	kg u. St.
6101 49	aus anderen Spinnstoffen	kg u. St.
Hosen:		
6101 53	aus Wolle oder feinen Tierhaaren	kg u. St.
6101 54	aus synthetischen Spinnstoffen	kg u. St.
6101 55	aus künstlichen Spinnstoffen	kg u. St.
6101 57	aus Baumwolle	kg u. St.
6101 59	aus anderen Spinnstoffen	kg u. St.
Jacken (Sakkos, Anoraks und dergleichen), ausgenommen Strand- und Hausjacken:		
6101 63	aus Wolle oder feinen Tierhaaren	kg u. St.
6101 64	aus synthetischen Spinnstoffen	kg u. St.
6101 65	aus künstlichen Spinnstoffen	kg u. St.
6101 67	aus Baumwolle	kg u. St.
6101 69	aus anderen Spinnstoffen	kg u. St.
andere Oberkleidung (z. B. Bade- und Hausmäntel, Strand- und Hausjacken):		
6101 93	aus Wolle oder feinen Tierhaaren	kg u. St.
6101 94	aus synthetischen Spinnstoffen	kg u. St.
6101 95	aus künstlichen Spinnstoffen	kg u. St.
aus Baumwolle:		
6101 97	aus Frottiergeweben	kg u. St.
6101 98	andere	kg u. St.
6101 99	aus anderen Spinnstoffen	kg u. St.
Oberkleidung für Frauen, Mädchen und Kleinkinder:		
6102 01	undurchlässige Oberkleidung (hergestellt aus getränkten oder bestrichenen Erzeugnissen im Sinne der Tarifnr. 5908, 5909, 5911 oder 5912) ¹⁾	kg u. St.
Arbeits- und Berufskleidung (z. B. Schürzen):		
6102 14	aus synthetischen Spinnstoffen	kg u. St.
6102 17	aus Baumwolle	kg u. St.
6102 19	aus anderen Spinnstoffen	kg u. St.
Sportkleidung (z. B. Judo-Kleidung, Fechtanzüge, Reitkleidung):		
6102 22	aus synthetischen Spinnstoffen	kg u. St.
6102 23	aus Baumwolle	kg u. St.
6102 24	aus anderen Spinnstoffen	kg u. St.

¹⁾ Undurchlässige Oberkleidung gehört auch dann hierher, wenn andere Warennummern dieser Tarifnummer in Betracht kommen.

Abschnitt XI. Spinnstoffe und Waren daraus

Nummer	Warenbenennung	Maßstab
Badeanzüge:		
6102 26	aus synthetischen Spinnstoffen	kg u. St.
6102 27	aus Baumwolle	kg u. St.
6102 29	aus anderen Spinnstoffen	kg u. St.
Mäntel, Umhänge, Jacken, Anoraks und dergleichen, ausgenommen		
Bade- und Hausmäntel sowie Strand- und Hausjacken:		
6102 33	aus Wolle oder feinen Tierhaaren	kg u. St.
6102 34	aus synthetischen Spinnstoffen	kg u. St.
6102 35	aus künstlichen Spinnfäden	kg u. St.
6102 36	aus künstlichen Spinnfasern	kg u. St.
6102 37	aus Baumwolle	kg u. St.
6102 39	aus anderen Spinnstoffen	kg u. St.
Kostüme:		
6102 43	aus Wolle oder feinen Tierhaaren	kg u. St.
6102 44	aus synthetischen Spinnstoffen	kg u. St.
6102 45	aus künstlichen Spinnfäden	kg u. St.
6102 46	aus künstlichen Spinnfasern	kg u. St.
6102 47	aus Baumwolle	kg u. St.
6102 49	aus anderen Spinnstoffen	kg u. St.
Kleider:		
6102 52	aus Seide, Schappeseide oder Bourretteseide	kg u. St.
6102 53	aus Wolle oder feinen Tierhaaren	kg u. St.
6102 54	aus synthetischen Spinnstoffen	kg u. St.
6102 55	aus künstlichen Spinnfäden	kg u. St.
6102 56	aus künstlichen Spinnfasern	kg u. St.
6102 57	aus Baumwolle	kg u. St.
6102 59	aus anderen Spinnstoffen	kg u. St.
Röcke:		
6102 63	aus Wolle oder feinen Tierhaaren	kg u. St.
6102 64	aus synthetischen Spinnstoffen	kg u. St.
6102 65	aus künstlichen Spinnfäden	kg u. St.
6102 66	aus künstlichen Spinnfasern	kg u. St.
6102 67	aus Baumwolle	kg u. St.
6102 69	aus anderen Spinnstoffen	kg u. St.
Blusen:		
6102 72	aus Seide, Schappeseide oder Bourretteseide	kg u. St.
6102 73	aus Wolle oder feinen Tierhaaren	kg u. St.
6102 74	aus synthetischen Spinnstoffen	kg u. St.
6102 75	aus künstlichen Spinnfäden	kg u. St.
6102 76	aus künstlichen Spinnfasern	kg u. St.
6102 77	aus Baumwolle	kg u. St.
6102 79	aus anderen Spinnstoffen	kg u. St.
Säuglingskleidung:		
6102 84	aus synthetischen Spinnstoffen	kg u. St.
6102 87	aus Baumwolle	kg u. St.
6102 89	aus anderen Spinnstoffen	kg u. St.

Abschnitt XI. Spinnstoffe und Waren daraus

Nummer	Warenbenennung	Maßstab
	andere Oberkleidung (z. B. Hosen, Bade- und Hausmäntel, Strand- und Hausjacken):	
6102 93	aus Wolle oder feinen Tierhaaren	kg u. St.
6102 94	aus synthetischen Spinnstoffen	kg u. St.
6102 95	aus künstlichen Spinnfäden	kg u. St.
6102 96	aus künstlichen Spinnfasern	kg u. St.
	aus Baumwolle:	
6102 97	aus Frottiertgeweben	kg u. St.
6102 98	andere	kg u. St.
6102 99	aus anderen Spinnstoffen	kg u. St.
	Unterkleidung (Leibwäsche) für Männer und Knaben, auch Kragen, Vorhemden und Manschetten:	
	Oberhemden, auch Sporthemden und Arbeitshemden:	
6103 22	aus synthetischen Spinnstoffen	kg u. St.
6103 52	aus Baumwolle	kg u. St.
6103 59	aus anderen Spinnstoffen	kg u. St.
	Nachthemden und Schlafanzüge:	
6103 62	aus synthetischen Spinnstoffen	kg u. St.
6103 67	aus Baumwolle	kg u. St.
6103 69	aus anderen Spinnstoffen	kg u. St.
	andere Unterkleidung:	
6103 74	aus synthetischen Spinnstoffen	kg u. St.
6103 77	aus Baumwolle	kg u. St.
6103 79	aus anderen Spinnstoffen	kg u. St.
	Unterkleidung (Leibwäsche) für Frauen, Mädchen und Kleinkinder:	
	Nachthemden und Schlafanzüge:	
6104 02	aus synthetischen Spinnstoffen	kg u. St.
6104 07	aus Baumwolle	kg u. St.
6104 09	aus anderen Spinnstoffen	kg u. St.
	andere Unterkleidung:	
6104 74	aus synthetischen Spinnstoffen	kg u. St.
6104 77	aus Baumwolle	kg u. St.
6104 79	aus anderen Spinnstoffen	kg u. St.
	Taschentücher und Ziertaschentücher – siehe Vorschrift 4 –:	
6105 10	aus Seide, Schappeseide oder Bourretteseide	kg u. St.
6105 20	aus synthetischen oder künstlichen Spinnstoffen	kg u. St.
6105 30	aus Wolle oder feinen Tierhaaren	kg u. St.
6105 40	aus Flachs oder Ramie	kg u. St.
	aus Baumwolle, mit einem Wert je kg Eigengewicht:	
6105 52	von mehr als 54,90 DM	kg u. St.
6105 56	von 54,90 DM oder weniger	kg u. St.
6105 90	aus anderen Spinnstoffen	kg u. St.

Abchnitt XI. Spinnstoffe und Waren daraus

Nummer	Warenbenennung	Maßstab
--------	----------------	---------

Schals, Umschlagtücher, Halstücher, Kragenschoner, Kopftücher, Schleier und ähnliche Waren – siehe Vorschrift 4 –:

6106 10	aus Seide, Schappeseide oder Bourretteseide	kg u. St.
6106 21	aus synthetischen Spinnstoffen	kg u. St.
6106 25	aus künstlichen Spinnfäden	kg u. St.
6106 30	aus Wolle oder feinen Tierhaaren	kg u. St.
6106 50	aus Baumwolle	kg u. St.
6106 60	aus künstlichen Spinnfasern	kg u. St.
6106 90	aus anderen Spinnstoffen	kg u. St.

Krawatten:

6107 10	aus Seide, Schappeseide oder Bourretteseide	kg u. St.
6107 21	aus synthetischen Spinnstoffen	kg u. St.
6107 25	aus künstlichen Spinnstoffen	kg u. St.
6107 30	aus Wolle oder feinen Tierhaaren	kg u. St.
6107 90	aus anderen Spinnstoffen	kg u. St.

Kragen, Hemdeinsätze, Bluseneinsätze, Jabots, Manschetten und ähnliche Putzwaren für Ober- und Unterkleidung für Frauen und Mädchen:

6108 20	aus synthetischen oder künstlichen Spinnstoffen	kg
6108 50	aus Baumwolle	kg
6108 90	aus anderen Spinnstoffen	kg

Korsette, Hüftgürtel, Mieder, Büstenhalter, Hosenträger, Strumpfhalter, Strumpfbänder, Sockenhalter und ähnliche Waren, aus Spinnstoffen, auch gewirkt, auch gummielastisch:

6109 20	Korseletts (Büstenmieder)	kg u. St.
6109 25	Korsette (Hüftmieder, -gürtel, -former)	kg u. St.
6109 40	Elastikschlüpfer und Miederhörschen	kg u. St.
6109 60	Büstenhalter	kg u. St.
6109 80	andere Waren (z. B. Strumpfhaltergürtel, Hosenträger, Ärmelhalter); Einzelteile von Waren dieser Tarifnummer	kg

6110 00	Handschuhe, Strümpfe, Socken und Söckchen, nicht gewirkt	kg u. Paar
---------	--	------------

Anderes konfektioniertes Bekleidungszubehör, z. B. Schweißblätter, Schulterpolster und andere Polster für Schneiderarbeiten, Gürtel, Muffe, Schutzärmel:

6111 10	aus Frottiergeweben (z. B. Kinderlätzchen)	kg
6111 90	andere Waren	kg

Abschnitt XI. Spinnstoffe und Waren daraus

Nummer	Warenbenennung	Maßstab
--------	----------------	---------

Kapitel 62

Andere konfektionierte Waren aus Geweben

Vorschriften

1. Zu Kap. 62 gehören nur konfektionierte Waren aus Geweben, anderen als Gewirken.
2. Zu Kap. 62 gehören nicht:
 - a) Waren, die in den Kap. 58, 59 und 61 erfaßt sind;
 - b) Altwaren der Tarifnr. 6301.

Decken:

6201 01	elektrische Heizdecken, ausgenommen solche der Tarifnr. 9404 ..	kg u. St.
	andere Decken:	
6201 21	aus synthetischen Spinnstoffen	kg u. St.
6201 25	aus künstlichen Spinnstoffen	kg u. St.
• 6201 31	ganz aus Wolle oder feinen Tierhaaren	kg u. St.
• 6201 35	aus Wolle oder feinen Tierhaaren, mit anderen Spinnstoffen ge- mischt	kg u. St.
6201 50	aus Baumwolle	kg u. St.
6201 90	aus anderen Spinnstoffen	kg u. St.

Bettwäsche, Tischwäsche, Wäsche zur Körperpflege und andere Haus-
haltungswäsche; Vorhänge, Gardinen und andere Gegenstände zur Innen-
ausstattung:

Bettwäsche:

6202 12	aus Flachs oder Ramie	kg
6202 22	aus Baumwolle	kg
6202 26	aus synthetischen oder künstlichen Spinnstoffen	kg
6202 28	aus anderen Spinnstoffen	kg

Tischwäsche:

6202 30	aus Flachs oder Ramie	kg
	aus Baumwolle:	
	mit Beimischung von Flachs oder Ramie:	
6202 53	roh, gebleicht oder gefärbt	kg
6202 54	bedruckt	kg
6202 55	buntgewebt	kg
	ohne Beimischung von Flachs oder Ramie:	
6202 63	roh, gebleicht oder gefärbt	kg
6202 64	bedruckt	kg
6202 65	buntgewebt	kg
6202 66	aus synthetischen oder künstlichen Spinnstoffen	kg
6202 69	aus anderen Spinnstoffen	kg

Abchnitt XI. Spinnstoffe und Waren daraus

Nummer	Warenbenennung	Maßstab
	Wäsche zur Körperpflege (z. B. Handtücher) und andere Haushaltswäsche (z. B. Geschirrtücher):	
6202 70	aus Flachs oder Ramie	kg
	aus Baumwolle:	
6202 81	mit Beimischung von Flachs oder Ramie	kg
	ohne Beimischung von Flachs oder Ramie:	
6202 85	aus Frottiergeweben (z. B. Badetücher)	kg u. St.
6202 87	aus anderen Baumwollgeweben	kg
6202 89	aus anderen Spinnstoffen	kg
	Vorhänge, Gardinen und andere Gegenstände zur Innenausstattung:	
6202 92	Gardinen	kg
	Vorhänge, Lampenschirme und andere Gegenstände zur Innenausstattung:	
6202 95	aus Baumwolle	kg
6202 99	aus anderen Spinnstoffen	kg
	Säcke und Beutel zu Verpackungszwecken:	
	gebraucht:	
6203 11	aus Jutegewebe oder aus Geweben aus anderen textilen Bastfasern der Tarifr. 5703	kg
6203 14	aus Flachs- oder Sisalgewebe	kg
6203 19	aus Geweben aus anderen Spinnstoffen	kg
	neu:	
	aus Jutegewebe oder aus Geweben aus anderen textilen Bastfasern der Tarifr. 5703, mit einem Quadratmetergewicht des Gewebes:	
6203 33	von weniger als 310 g	kg
6203 35	von 310 bis 500 g	kg
6203 37	von mehr als 500 g	kg
6203 53	aus Baumwollgewebe	kg
	aus Geweben aus synthetischen Spinnstoffen:	
• 6203 56	aus Streifen oder dergleichen, aus Polyäthylen oder Polypropylen .	kg
• 6203 57	andere	kg
• 6203 60	aus Geweben aus anderen Spinnstoffen	kg
	Planen, Segel, Markisen, Zelte und Zeltlagerausrüstungen:	
	Planen, Segel und Markisen:	
6204 11	aus Baumwolle	kg
• 6204 13	aus synthetischen Spinnstoffen	kg
• 6204 19	aus anderen Spinnstoffen	kg
	Zelte:	
6204 61	aus Baumwolle	kg
6204 65	aus anderen Spinnstoffen	kg
	Luftmatratzen aus kautschutierten oder einseitig kunststoffbeschichteten Geweben:	
6204 71	aus Baumwolle	kg u. St.
6204 75	aus anderen Spinnstoffen	kg u. St.

Abschnitt XI. Spinnstoffe und Waren daraus

Nummer	Warenbenennung	Maßstab
	andere Zeltlagerausrüstungen (z. B. Zelthöden, Wassersäcke, Waschbecken, Hängematten):	
6204 91	aus Baumwolle	kg
6204 95	aus anderen Spinnstoffen	kg
	Andere konfektionierte Waren aus Geweben, einschließlich Schnittmuster zum Herstellen von Bekleidung:	
6205 02	Gürteleinlagebänder, mit einer Breite von 12 mm bis 102 mm, bestehend aus zwei aufeinander geklebten Gewebestreifen aus Baumwolle oder künstlichen Spinnstoffen, bei denen die Ränder des schmaleren Streifens, der durch Tränken mit Kunstharz gesteift ist, durch die gefalzten Ränder des breiteren Streifens überdeckt sind	kg
6205 08	Schnittmuster zum Herstellen von Bekleidung	kg
6205 50	Scheuertücher und andere Reinigungstücher, auch mit Pflegemitteln getränkt	kg
6205 70	Einkaufsnetze und ähnliche geknüpft Netze aus Monofilen des Kap. 51 oder aus Garnen, auch aus kunststoffummantelten Garnen ...	kg
6205 80	Schnürsenkel und Uhrarmbänder	kg
6205 90	andere (z. B. Schutzhüllen, Spritzbeutel, Kaffeewärmer, Nadelkissen) ..	kg

Abschnitt XI. Spinnstoffe und Waren daraus

Nummer	Warenbenennung	Maßstab
--------	----------------	---------

Kapitel 63

Altwaren; Lumpen

Bekleidung und Bekleidungszubehör, Decken, Haushaltswäsche und Waren zur Innenausstattung (ausgenommen Waren der Tarifnrn. 5801, 5802 und 5803), aus Spinnstoffen, Schuhe und Kopfbedeckungen, aus Stoffen aller Art, alle diese augenscheinlich gebraucht, in Massenladungen, lose oder in Ballen, Säcken oder ähnlichen Verpackungen:

6301 10	gebrauchte Kleidung	kg
6301 90	andere	kg

Lumpen; Abfälle von Bindfäden, Seilen oder Tauen, unbrauchbar gewordene Bindfäden, Seile oder Tawe sowie unbrauchbar gewordene Waren daraus:

6302 01	unsortiert	kg
	sortiert:	
	zum Wiedergewinnen der Spinnstoffe oder Garne:	
6302 12	aus Wolle oder Tierhaaren	kg
6302 18	aus anderen Spinnstoffen	kg
	zum Herstellen von Papiermasse:	
6302 21	aus Flachs oder Baumwolle	kg
6302 29	aus anderen Spinnstoffen	kg
	zu anderen Zwecken (z. B. für Polierscheiben):	
6302 30	aus Wolle oder Tierhaaren	kg
6302 31	aus Flachs oder Baumwolle	kg
6302 39	aus anderen Spinnstoffen	kg

Nur für die Ausfuhr

6303 00	Muster von Textilien, auch auf Karten oder in Katalogen	kg
---------	---	----

Anmerkung

Hierher gehören nur zweifelsfrei als Muster erkennbare Textilien des Abschnitts XI.

Abschnitt XII

**Schuhe; Kopfbedeckungen; Regen- und
Sonnenschirme; zugerichtete Federn und Waren
aus Federn; künstliche Blumen; Waren
aus Menschenhaaren; Fächer**

Abschnitt XII. Schuhe; Kopfbedeckungen; Regen- und Sonnenschirme; künstliche Blumen usw.

Nummer	Warenbenennung	Maßstab
--------	----------------	---------

Kapitel 64

Schuhe, Gamaschen und ähnliche Waren; Teile davon

Vorschriften

1. Zu Kap. 64 gehören nicht:
 - a) Fußbekleidung aus Gewirken (Tarifnr. 6003) oder aus anderen Spinnstoffwaren, ausgenommen Filze oder Vliesstoffe (Tarifnr. 6205), ohne angebrachte Sohlen;
 - b) gebrauchte Schuhe der Tarifnr. 6301;
 - c) Waren aus Asbest (Tarifnr. 6813);
 - d) orthopädische Schuhe, orthopädische Apparate und andere orthopädische Vorrichtungen, Teile davon (Tarifnr. 9019);
 - e) Schuhe, die den Charakter von Spielzeug haben, und Schuhe mit fest angebrachten Schlittschuhen oder Rollschuhen (Kap. 97).
2. „Teile“ im Sinne der Tarifnrn. 6405 und 6406 sind nicht Stifte, Sohlenschützer, Ösen, Haken, Schnallen, Tressen, Pompons, Schnürsenkel und andere Zier- oder Posamentierwaren (nach ihrer sonstigen Beschaffenheit zu behandeln) und Schuhknöpfe (Tarifnr. 9801).
3. Als Kautschuk oder Kunststoff im Sinne der Tarifnr. 6401 gelten auch Gewebe oder andere Lagen aus Spinnstoffen, mit einer Außenschicht aus Kautschuk oder Kunststoff.

Schuhe mit Laufsohlen und Oberteil aus Kautschuk oder Kunststoff:

Halbstiefel, Schaftstiefel, Hochschaffstiefel und Überschuhe:

Arbeitsschuhwerk (z. B. für Naßbetriebe, Baugewerbe, Bergbau, Fischerei, Landwirtschaft):

6401 01	mit Oberteil aus Kautschuk	kg u. Paar
6401 05	mit Oberteil aus Kunststoff	kg u. Paar

andere Stiefel (z. B. Damenstiefeletten, Kinderstiefel, Skistiefel) und Überschuhe:

6401 21	mit Oberteil aus Kautschuk	kg u. Paar
6401 25	mit Oberteil aus Kunststoff	kg u. Paar

Sandalen, Sandaletten und Badeschuhe:

6401 31	mit Oberteil aus Kautschuk	kg u. Paar
6401 35	mit Oberteil aus Kunststoff	kg u. Paar

6401 50	Pantoffeln und Hausschuhe	kg u. Paar
---------	---------------------------------	------------

6401 90	andere (z. B. Straßenschuhe)	kg u. Paar
---------	------------------------------------	------------

**Abschnitt XII. Schuhe; Kopfbedeckungen; Regen- und Sonnenschirme;
künstliche Blumen usw.**

Nummer	Warenbenennung	Maßstab
Schuhe mit Laufsohlen aus Leder oder Kunstleder; Schuhe mit Laufsohlen aus Kautschuk oder Kunststoff (ausgenommen Schuhe der Tarifnr. 6401):		
6402 10	Arbeitsschuhwerk (grobe Stiefel und Schuhe) mit Oberteil aus Leder	kg u. Paar
	Turn- und Sportschuhe (z. B. Boots-, Tennisschuhe, Eishockey-, Fußball-, Reit-, Skistiefel):	
6402 15	mit Oberteil aus Spinnstoff	kg u. Paar
6402 20	mit Oberteil aus Leder	kg u. Paar
6402 21	Sandalen und Sandaletten, mit Oberteil aus Leder: mit einer Länge der Innensohle von weniger als 24 cm (Schuhgröße weniger als 36)	kg u. Paar
	mit einer Länge der Innensohle von 24 cm oder mehr (Schuhgröße 36 oder mehr):	
6402 25	für Männer und Knaben	kg u. Paar
6402 28	für Frauen und Mädchen	kg u. Paar
Pantoffeln und Hausschuhe:		
	mit Oberteil aus Spinnstoff:	
6402 32	mit Laufsohle aus Leder	kg u. Paar
6402 34	mit Laufsohle aus Kautschuk oder Kunststoff	kg u. Paar
6402 36	mit Oberteil aus Kunststoff (mit Laufsohlen aus Kautschuk oder Kunststoff: Warennr. 6401 50)	kg u. Paar
6402 38	mit Oberteil aus Leder	kg u. Paar
andere Schuhe (z. B. Straßenschuhe):		
	mit Oberteil aus Leder:	
6402 41	mit einer Länge der Innensohle von weniger als 24 cm (Schuhgröße weniger als 36)	kg u. Paar
	mit einer Länge der Innensohle von 24 cm oder mehr (Schuhgröße 36 oder mehr):	
6402 45	für Männer und Knaben	kg u. Paar
6402 48	für Frauen und Mädchen	kg u. Paar
6402 50	mit Oberteil aus Pelz oder künstlichem Pelzwerk	kg u. Paar
	mit Oberteil aus Spinnstoff:	
6402 62	mit Laufsohle aus Leder	kg u. Paar
6402 68	mit Laufsohle aus Kautschuk oder Kunststoff	kg u. Paar
6402 80	mit Oberteil aus Kunststoff (mit Laufsohlen aus Kautschuk oder Kunststoff: Tarifnr. 6401)	kg u. Paar
6402 90	mit Oberteil aus anderen Stoffen (z. B. Lederfaserstoff) ...	kg u. Paar

**Abschnitt XII. Schuhe; Kopfbedeckungen; Regen- und Sonnenschirme;
künstliche Blumen usw.**

Nummer	Warenbenennung	Maßstab
6403 00	Schuhe aus Holz, Schuhe mit Laufsohlen aus Holz oder Kork	kg u. Paar
6404 00	Schuhe mit Laufsohlen aus anderen Stoffen (z. B. Schnüre, Pappe, Gewebe, Filz, Geflecht)	kg u. Paar
Schuhteile (einschließlich Einlegesohlen und Fersenstücke) aus Stoffen aller Art, ausgenommen Metall:		
Sohlen (Lauf-, Brand- und Zwischensohlen) und Sohlenteile, Absätze und Absatzteile sowie Verstärkungen für Vorderkappen, für Hinterkappen und dergleichen:		
6405 11	aus Leder	kg
6405 14	aus Kautschuk	kg
6405 15	aus Holz	kg
6405 16	aus Kork	kg
6405 19	aus Kunststoff oder anderen Stoffen	kg
Schuhoberteile:		
6405 50	mit einer Brandsohle oder anderen Bodenteilen (ausgenommen Laufsohle) fest verbunden	kg u. Paar
andere Schuhoberteile und Teile davon:		
6405 61	aus Leder	kg
6405 69	aus anderen Stoffen	kg
6405 91	Einlegesohlen und anderes herausnehmbares Zubehör (z. B. Fersenspolster, Fersenschoner)	kg
6406 00	Gamaschen, Schienbeinschützer und ähnliche Waren sowie Teile davon	kg u. Paar

**Abchnitt XII. Schuhe; Kopfbedeckungen; Regen- und Sonnenschirme;
künstliche Blumen usw.**

Nummer	Warenbenennung	Maßstab
--------	----------------	---------

Kapitel 65

Kopfbedeckungen und Teile davon

Vorschriften

1. Zu Kap. 65 gehören nicht:
 - a) gebrauchte Kopfbedeckungen der Tarifrnr. 6301;
 - b) Haarnetze aus Menschenhaaren (Tarifrnr. 6704);
 - c) Kopfbedeckungen aus Asbest (Tarifrnr. 6813);
 - d) Puppenhüte und andere Hüte, die den Charakter von Spielzeug haben, und Karnevalsartikel (Kap. 97).
2. Zu Tarifrnr. 6502 gehören auch Hutstumpen und Hutrohlinge, die aus Streifen (geflochtenen, gewebten oder anderen Streifen) spiralförmig zusammengenäht sind. Andere durch Nähen hergestellte Hutstumpen und Hutrohlinge gehören nicht zu Tarifrnr. 6502.

Hutstumpen aus Filz, nicht geformt; Hutplatten, Bandeaux (auch aufgeschnitten), aus Filz, zum Herstellen von Hüten:

6501 10	aus Haarfilz oder aus Woll-Haarfilz	kg u. St.
6501 50	aus anderem Filz	kg u. St.

Hutstumpen oder Hutrohlinge, geflochten oder durch Verbindung geflochtener, gewebter oder anderer Streifen hergestellt, aus Stoffen aller Art, nicht geformt:

6502 10	aus Holzspan, Stroh, Bast, Esparto, Aloe, Manilahanf, Sisal oder anderen nichtversponnenen pflanzlichen Fasern	kg u. St.
6502 30	aus anderen Stoffen (z. B. aus künstlichem Stroh)	kg u. St.

Hüte und andere Kopfbedeckungen, aus Filz, aus Hutstumpen oder Hutplatten der Tarifrnr. 6501 hergestellt, ausgestattet oder nicht ausgestattet:

für Männer:		
6503 61	aus Haarfilz oder aus Woll-Haarfilz	kg u. St.
6503 65	aus anderem Filz	kg u. St.
für Frauen und Kinder:		
6503 81	aus Haarfilz oder aus Woll-Haarfilz	kg u. St.
6503 85	aus anderem Filz	kg u. St.

Hüte und andere Kopfbedeckungen, geflochten oder durch Verbindung geflochtener, gewebter oder anderer Streifen hergestellt, aus Stoffen aller Art, ausgestattet oder nicht ausgestattet:

nicht ausgestattet:		
6504 25	aus Holzspan, Stroh, Bast, Esparto, Aloe, Manilahanf, Sisal oder anderen nichtversponnenen pflanzlichen Fasern	kg u. St.
6504 35	aus anderen Stoffen	kg u. St.
ausgestattet:		
6504 60	für Männer	kg u. St.
6504 80	für Frauen und Kinder	kg u. St.

**Abschnitt XII. Schuhe; Kopfbedeckungen; Regen- und Sonnenschirme;
künstliche Blumen usw.**

Nummer	Warenbenennung	Maßstab
Hüte und andere Kopfbedeckungen (einschließlich Haarnetze), gewirkt oder aus Stücken (ausgenommen Streifen) von Geweben, Gewirken, Spitzen, Filz oder anderen Spinnstoffwaren hergestellt, ausgestattet oder nicht ausgestattet:		
6505 10	Mützen, Uniformkappen und dergleichen, mit Schirm	kg u. St.
	Baskenmützen, Strickmützen, -hüte und -kappen, Fez, Chéchias und ähnliche schirmlose Kopfbedeckungen:	
6505 51	aus gewalkten oder gefilzten Gewirken (z. B. Baskenmützen) .	kg u. St.
6505 59	andere (z. B. Strickmützen für Säuglinge)	kg u. St.
6505 70	Haarnetze (ausgenommen Haarnetze aus Menschenhaaren: Tarifnr. 6704)	kg
6505 91	Männerhüte aus Geweben, gesteppt und/oder geformt, auch imprägniert (z. B. Sommerhüte, Freizeithüte, Allwetterhüte)	kg u. St.
6505 99	andere (z. B. Zylinder, Kapuzen, waschbare Kopfbedeckungen oder Hauben für Bäcker, Köche, Serviererinnen; Tropenhelme)	kg u. St.
Andere Hüte und Kopfbedeckungen, ausgestattet oder nicht ausgestattet:		
6506 10	aus Pelzfellen oder künstlichem Pelzwerk	kg u. St.
6506 20	aus Leder	kg u. St.
6506 40	aus Kautschuk (z. B. Badehauben)	kg u. St.
6506 50	aus Kunststoff (z. B. Regenhauben)	kg u. St.
6506 80	aus Metall (z. B. Feuerwehrhelme)	kg u. St.
6506 90	aus anderen Stoffen (z. B. durch Zuschneiden und Nähen aus gewebeartig hergestellten Geflechten [anderen als Streifen] gefertigte Kopfbedeckungen; Kopfbedeckungen aus Federn, künstlichen Blumen, Papier oder Pappe)	kg u. St.
Bänder zur Innenausrüstung, Innenfutter, Bezüge, Gestelle (einschließlich Federgestelle für Klapphüte), Schirme und Kinnbänder, für Kopfbedeckungen:		
	Bänder zur Innenausrüstung:	
6507 11	aus Leder	kg
6507 19	aus anderen Stoffen	kg
6507 30	Innenfutter und Innenfutterböden	kg
6507 90	andere (z. B. Formen und Unterformen, Bezüge, Federgestelle für Klapphüte, Schirme, Kinnbänder)	kg

**Abschnitt XII. Schuhe; Kopfbedeckungen; Regen- und Sonnenschirme;
künstliche Blumen usw.**

Nummer	Warenbenennung	Maßstab
--------	----------------	---------

Kapitel 66

**Regenschirme, Sonnenschirme, Gehstöcke, Peitschen,
Reitpeitschen und Teile davon**

Vorschriften

1. Zu Kap. 66 gehören nicht:
 - a) Meßstöcke und dergleichen (Tarifnr. 9016);
 - b) Stockfinten, Stockdegen, Spazierstöcke mit Bleifüllung und dergleichen (Kap. 93);
 - c) Waren des Kap. 97, insbesondere Regen- und Sonnenschirme, die offensichtlich Kinderspielzeug sind, Golfschläger, Hockeyschläger und Skistöcke.
2. Teile, Ausstattungen und Zubehör, aus Spinnstoffen, Schirmhüllen, Schirmbezüge, Quasten, Troddeln und dergleichen, aus Stoffen aller Art, für die in den Tarifnrn. 6601 und 6602 erfaßten Waren gehören nicht zu Tarifnr. 6603. Derartige Waren werden für sich behandelt. Dies gilt auch dann, wenn sie mit den Gegenständen, für die sie bestimmt sind, in einer Sendung ein- oder ausgehen, sofern sie mit diesen Gegenständen nicht verbunden sind.

Regenschirme und Sonnenschirme, einschließlich Stockschirme, Schirmzelte und dergleichen:

Herren-, Damen- und Kinderschirme:

Taschenschirme:

6601 25	für Damen	kg u. St.
6601 29	für Herren	kg u. St.

andere Herren- und Damenschirme; Kinderschirme:

6601 31	Kinderschirme und Kinderwagenschirme	kg u. St.
6601 35	Damenschirme	kg u. St.
6601 39	Herrenschirme und andere Schirme (z. B. Golf-, Portierschirme)	kg u. St.

6601 50	Gartenschirme, Marktschirme, Schirmzelte und dergleichen	kg u. St.
---------	--	-----------

Gehstöcke (einschließlich Bergstöcke und Sitzstöcke), Peitschen, Reitpeitschen und dergleichen:

Gehstöcke (z. B. Spazier-, Berg-, Kranken- und Sitzstöcke):

6602 21	aus Holz, Bambus, Stuhlrohr oder dergleichen	kg u. St.
6602 25	aus Metall oder anderen Stoffen	kg u. St.
6602 50	Peitschen, Reitpeitschen und dergleichen	kg u. St.

Teile, Ausstattungen und Zubehör für Waren der Tarifnrn. 6601 und 6602:

Griffe, Knäufe und Griffknöpfe:

6603 21	aus Holz, Bambus, Stuhlrohr oder dergleichen	kg
6603 25	aus unedlen Metallen	kg
6603 29	aus anderen Stoffen	kg

• 6603 31	Schirmgestelle, zusammengesetzt, auch mit Unterstock oder Griffstock	kg u. St.
-----------	--	-----------

6603 35	Gestellschienen und andere Teile von Schirmgestellen	kg
6603 90	andere Teile, Ausstattungen und Zubehör (z. B. Zwingen, Topspitzen) .	kg

Kapitel 67

**Zugerichtete Federn und Daunen und Waren aus Federn oder Daunen;
künstliche Blumen; Waren aus Menschenhaaren; Fächer****Vorschriften**

1. Zu Kap. 67 gehören nicht:
 - a) Filtertücher aus Menschenhaaren (Tarifnr. 5917);
 - b) Blumenmotive aus Spitzen, Stickereien oder anderen Spinnstoffwaren (Abschnitt XI);
 - c) Schuhe (Kap. 64);
 - d) Kopfbedeckungen (Kap. 65);
 - e) Staubwedel (Tarifnr. 9604), Puderquasten aus Daunen (Tarifnr. 9605) und Siebe aus Menschenhaaren (Tarifnr. 9606);
 - f) Waren, die den Charakter von Spielzeug oder Sportgeräten haben, Karnevalsartikel, Christbaumschmuck und Weihnachtsartikel (insbesondere künstliche Christbäume) (Kap. 97).
2. Zu Tarifnr. 6701 gehören nicht:
 - a) Waren, bei denen die Federn oder Daunen nur als Füllung oder Polsterung dienen, insbesondere Bettausstattungen der Tarifnr. 9404;
 - b) Bekleidung und Bekleidungszubehör, bei denen die Federn oder Daunen nur einfache Besätze oder Auspolsterungen sind;
 - c) Blumen, Blätter, Teile davon und daraus hergestellte Waren der Tarifnr. 6702;
 - d) Fächer der Tarifnr. 6705.
3. Zu Tarifnr. 6702 gehören nicht:
 - a) Waren aus Glas (Kap. 70);
 - b) künstliche Blumen, Blätter oder Früchte, aus keramischen Stoffen, Stein, Metall, Holz usw., die durch Gießen, Schmieden, Behauen, Stanzen oder in anderer Weise in einem Stück hergestellt sind oder die aus mehreren Teilen bestehen, die anders als durch Binden, Kleben oder dergleichen miteinander verbunden sind.

Vogelbälge und andere Vogelteile mit ihren Federn oder Daunen, Federn, Teile von Federn, Daunen und Waren daraus (ausgenommen Waren der Tarifnr. 0507 und bearbeitete Federspulen und -kiele):

6701 11	Vogelbälge und andere Vogelteile mit ihren Federn oder Daunen: zugerichtete Gänsebälge ohne Deckfedern, aber mit ihren Daunen (sogenannte Gänsefelle)	kg
6701 19	andere	kg
6701 20	Federn, Teile von Federn, Daunen	kg
6701 30	Waren aus Vogelbälgen, anderen Vogelteilen mit ihren Federn oder Daunen, Federn, Teilen von Federn, Daunen	kg

Künstliche Blumen, Blätter und Früchte sowie Teile davon; Waren aus künstlichen Blumen, Blättern oder Früchten:

6702 21	künstliche Blumen, Blätter und Früchte: aus Spinnstoffen	kg
6702 25	aus Papierhalbstoff, Papier oder Pappe, auch gewachst	kg
6702 29	aus anderen Stoffen (z. B. Kunststoff)	kg
6702 30	Teile von künstlichen Blumen, Blättern oder Früchten	kg
6702 60	Waren aus künstlichen Blumen, Blättern oder Früchten	kg

**Abschnitt XII. Schuhe; Kopfbedeckungen; Regen- und Sonnenschirme;
künstliche Blumen usw.**

Nummer	Warenbenennung	Maßstab
Menschenhaare, gleichgerichtet oder in anderer Weise zugerichtet; Wolle und andere Tierhaare, für Haararbeiten zugerichtet:		
	Menschenhaare:	
6703 11	lediglich gleichgerichtet	kg
6703 15	in anderer Weise zugerichtet (z. B. verdünnt, entfärbt, gebleicht, gefärbt, gekräuselt, gewellt)	kg
6703 50	Wolle und andere Tierhaare, für Haararbeiten zugerichtet	kg
Perücken, anderer Haarersatz, Locken und dergleichen, aus Menschen- haaren, Tierhaaren oder Spinnstoffen; andere Waren aus Menschen- haaren (einschließlich Haarnetze aus Menschenhaaren):		
6704 10	Perücken, anderer Haarersatz, Locken und dergleichen, aus Men- schenhaaren, Tierhaaren oder Spinnstoffen	kg
6704 90	andere Waren aus Menschenhaaren (z. B. Haarnetze)	kg
6705 00	Klappfächer und starre Fächer, Fächergestelle und Fächergriffe, Teile von Fächergestellen und Fächergriffen, aus Stoffen aller Art	kg

Abschnitt XIII

**Waren aus Steinen, Gips, Zement, Asbest,
Glimmer oder ähnlichen Stoffen; keramische Waren;
Glas und Glaswaren**

Nummer	Warenbenennung	Maßstab
--------	----------------	---------

Kapitel 68

Waren aus Steinen, Gips, Zement, Asbest, Glimmer oder ähnlichen Stoffen

Vorschriften

1. Zu Kap. 68 gehören nicht:

- a) Waren des Kap. 25;
 - b) gestrichene, überzogene oder getränkte Papiere und Pappen der Tarifrnr. 4807 (z. B. mit Glimmerstaub oder Graphit überzogene oder mit Bitumen oder Asphalt getränkte Papiere und Pappen);
 - c) bestrichene oder getränkte Gewebe des Kap. 59 (z. B. mit Glimmerstaub überzogene oder mit Bitumen oder Asphalt getränkte Gewebe);
 - d) Waren des Kap. 71;
 - e) Werkzeuge und Werkzeugteile des Kap. 82;
 - f) Lithographiesteine (Tarifrnr. 8434);
 - g) Isolatoren und Isolierteile zu elektrotechnischen Zwecken der Tarifrnr. 8525 und 8526;
 - h) kleine Schleifscheiben, Trennscheiben und dergleichen, für Dentalbohrmaschinen (Tarifrnr. 9017);
 - i) Waren des Kap. 91 (Uhrmacherwaren), insbesondere Gehäuse für Uhren und für andere Uhrmacherwaren;
 - k) Waren der Tarifrnr. 9507;
 - l) Waren des Kap. 97 (Spielzeug, Spiele, Sportgeräte usw.);
 - m) Knöpfe (Tarifrnr. 9801); Schiefergriffel (Tarifrnr. 9805); Schiefertafeln und schieferüberzogene Tafeln, zum Schreiben und Zeichnen (Tarifrnr. 9806);
 - n) Kunstgegenstände, Sammlungsstücke und Antiquitäten (Kap. 99).
2. Der Begriff „bearbeitete Werksteine“ in Tarifrnr. 6802 bezieht sich nicht nur auf Steine der in den Tarifrnrn. 2515 und 2516 erfaßten Arten, sondern auch auf alle anderen natürlichen Steine (z. B. Quarzit, Flintstein, Dolomit und Speckstein), die in gleicher Weise bearbeitet sind; er bezieht sich dagegen nicht auf Schiefer.

Pflastersteine, Bordsteine und Pflasterplatten, aus Naturstein (ausgenommen Schiefer):

6801 10	Bordsteine	kg
6801 60	Pflastersteine und Pflasterplatten	kg

Bearbeitete Werksteine und Waren daraus (einschließlich Würfel und Steinchen für Mosaik), ausgenommen Waren der Tarifrnr. 6801 und des Kap. 69:

lediglich behauen oder gesägt, mit geebneten Flächen:		
6802 13	aus Jurakalkschiefer	kg
6802 15	aus anderen Kalksteinen (z. B. Marmor) oder Alabaster	kg
aus anderen Steinen (z. B. aus Granit, Basalt, Sandstein):		
6802 17	Silexsteine zur Innenausstattung von Brechmaschinen (sogenannte Silexfuttersteine)	kg
6802 19	andere	kg
profiliert oder abgedreht, aber nicht weiter bearbeitet:		
6802 31	aus Kalksteinen (z. B. Marmor) oder Alabaster	kg
6802 39	aus anderen Steinen (z. B. aus Granit, Basalt, Sandstein)	kg

Abschnitt XIII. Waren aus Steinen usw.; keramische Waren; Glas und Glaswaren

Nummer	Warenbenennung	Maßstab
6802 53	poliert, verziert oder anders bearbeitet, aber ohne Bildhauerarbeit: aus Jurakalkschiefer	kg
6802 55	aus anderen Kalksteinen (z. B. Marmor) oder Alabaster: kunstgewerbliche Erzeugnisse (z. B. Phantasie-, Zier-, Schmuck- gegenstände)	kg
6802 56	andere	kg
6802 57	aus anderen Steinen (z. B. aus Granit, Basalt, Sandstein), mit einem Eigengewicht: von weniger als 10 kg	kg
6802 58	von 10 kg oder mehr	kg
6802 70	mit Bildhauerarbeit	kg
6802 80	Würfel und Steinchen für Mosaik; Steinmehl und Körnungen oder Splitter von Steinen, künstlich gefärbt	kg

Bearbeiteter Schiefer und Waren aus Natur- oder Preßschiefer:

6803 12	Schiefer für Dächer oder Fassaden	kg
• 6803 15	Blöcke, andere Platten und Tafeln	kg
6803 90	andere	kg

Anmerkung

Schiefertafeln zum Schreiben oder Zeichnen und Schiefergriffel
gehören zu Kap. 98.

Mühlsteine, Schleifsteine, Walzen, Scheiben und dergleichen, zum Mahlen,
Zerfasern, Schleifen, Polieren, Richten, Schneiden oder Trennen, aus
Natursteinen, auch agglomeriert, aus agglomerierten natürlichen oder
künstlichen Schleifstoffen oder keramisch hergestellt (einschließlich
Segmente und andere Teile dieser Waren, aus den gleichen Stoffen),
auch mit Teilen (z. B. Achsen, Kernen, Stiften, Hülsen) aus anderen
Stoffen, jedoch nicht mit Gestellen:

6804 11	Mühlsteine und Steine zum Zerfasern sowie Teile davon: aus Naturstein, nicht agglomeriert	kg
6804 19	andere	kg
6804 30	Schleifsteine, Schleifscheiben und andere Schleifkörper zum Schleifen, Polieren, Richten, Schneiden, Trennen sowie Teile davon: aus Naturstein, nicht agglomeriert	kg
	andere:	
	magnesitgebunden:	
6804 41	aus künstlichen Schleifstoffen	kg
6804 45	andere	kg
6804 53	kunstharzgebunden, mit Faserstoffeinlage	kg
	andere:	
6804 54	aus Diamantpulver	kg
6804 57	aus agglomerierten künstlichen Schleifstoffen	kg
6804 59	andere	kg

Abschnitt XIII. Waren aus Steinen usw.; keramische Waren; Glas und Glaswaren

Nummer	Warenbenennung	Maßstab
Poliersteine, Wetzsteine und dergleichen, zum Handgebrauch, aus Natursteinen, aus agglomerierten Schleifstoffen oder keramisch hergestellt:		
6805 10	aus Naturstein, nicht agglomeriert	kg
	andere:	
6805 70	aus agglomerierten künstlichen Schleifstoffen	kg
6805 90	andere	kg
Natürliche oder künstliche Schleifstoffe, in Pulver- oder Körnerform, auf Gewebe, Papier, Pappe oder andere Stoffe aufgebracht, auch zugeschnitten, genäht oder anders zusammengefügt:		
	auf Unterlagen:	
6806 10	ganz aus Geweben	kg
6806 50	ganz aus Papier oder Pappe	kg
6806 70	aus Geweben in Verbindung mit Papier oder Pappe	kg
6806 90	aus anderen Stoffen (z. B. aus Vulkangasfaser)	kg
Hüttenwolle, Steinwolle und ähnliche mineralische Wollen; geblähter Vermiculit, geblähter Ton, Schaumslag und ähnliche geblähte mineralische Erzeugnisse; Gemische und Waren aus mineralischen Stoffen zu Wärme-, Kälte- oder Schallschutzzwecken, ausgenommen Gemische und Waren der Tarifnrn. 6812 und 6813 und des Kap. 69:		
6807 10	Hüttenwolle, Steinwolle und ähnliche mineralische Wollen	kg
6807 50	geblähter Vermiculit, geblähter Ton, Schaumslag und ähnliche geblähte mineralische Erzeugnisse	kg
6807 80	Gemische und Waren aus mineralischen Stoffen zu Wärme-, Kälte- oder Schallschutzzwecken, ausgenommen solche der Tarifnrn. 6812 und 6813 und des Kap. 69	kg
Waren aus Asphalt oder aus ähnlichen Stoffen (z. B. Erdölpech, Kohlenteerpech):		
	Dach- und Dichtungsbahnen in Rollen, auch mit Sand oder ähnlichen Stoffen belegt oder auf der Oberfläche mit Metallfolie kaschiert, mit einer Zwischenlage:	
6808 20	aus Papier oder Pappe	kg u. qm
6808 30	aus Glasvlies	kg u. qm
6808 50	aus anderen Stoffen (z. B. Glasgewebe, Jutegewebe)	kg u. qm
6808 80	andere Waren (z. B. Schindeln)	kg
6809 00	Platten, Dielen, Fliesen, Blöcke und dergleichen, aus Pflanzenfasern, Holzfasern, Stroh, Holzspänen oder Holzabfällen, mit Zement, Gips oder anderen mineralischen Bindemitteln hergestellt	kg
Waren aus Gips oder aus Gemischen auf der Grundlage von Gips:		
• 6810 10	Platten, Tafeln, Dielen, Fliesen und ähnliche Waren, nicht verziert	kg u. qm
6810 90	andere	kg

Abschnitt XIII. Waren aus Steinen usw.; keramische Waren; Glas und Glaswaren

Nummer	Warenbenennung	Maßstab
Waren aus Zement oder Beton, Betonwerksteine und dergleichen (einschließlich Waren aus Hüttenzement oder Terrazzo), Waren aus Kalksandmischung, auch bewehrt:		
Waren aus Zement oder Beton, Betonwerksteine und dergleichen:		
6811 11	aus Bimsbeton	kg
6811 15	aus anderem Leichtbeton (z. B. auf der Grundlage von granulierter Schlacke oder Blähton)	kg
andere:		
für Bauzwecke:		
6811 32	Platten zum Verlegen auf Wänden und Böden	kg u. qm
6811 39	andere	kg
6811 50	für andere Zwecke, einschließlich Ziergegenstände und dergleichen	kg
Waren aus Kalksandmischung:		
6811 72	Platten zum Verlegen auf Wänden und Böden	kg u. qm
6811 79	andere	kg
Waren aus Asbestzement, Zellulosezement oder dergleichen:		
Baumaterial:		
6812 01	Wellplatten	kg
6812 03	Platten für Dachdeckung und Fassadenverkleidung, mit einer größten Abmessung von 40×60 cm	kg
6812 08	andere Platten	kg
6812 15	Rohre, Rohrformstücke, Rohrverschlußstücke und Rohrverbindungsstücke	kg
6812 19	anderes Baumaterial	kg
6812 80	andere Waren aus Asbestzement, Zellulosezement oder dergleichen ..	kg
Bearbeiteter Asbest; Asbestwaren (z. B. Pappe, Fäden, Gewebe, Bekleidung, Kopfbedeckungen, Schuhe), auch bewehrt, ausgenommen Waren der Tarifnr. 6814; Gemische auf der Grundlage von Asbest oder auf der Grundlage von Asbest und Magnesiumkarbonat und Waren daraus:		
6813 10	bearbeiteter Asbest (z. B. gekrempelte Fasern, gefärbter Asbest)	kg
Waren aus Asbest:		
Fäden (Garne, Zwirne):		
6813 22	mit Stahldrahtseele	kg
6813 23	andere	kg
• 6813 25	Schnüre, Seile, Geflechte und Dichtungstreifen	kg
Gewebe:		
6813 41	mit Kautschuk getränkt	kg
6813 48	andere	kg

Abschnitt XIII. Waren aus Steinen usw.; keramische Waren; Glas und Glaswaren

Nummer	Warenbenennung	Maßstab
6813 50	Platten zum Verlegen auf Wänden und Böden, auf der Grundlage von Asbest, mit Zusatz von Füllstoffen und Bindemitteln, ausgenommen Zement oder Kunststoff	kg u. qm
	Papier, Pappe und Filz: mit Kautschukzusatz:	
6813 61	Platten	kg
6813 63	Ringe, Rahmen und andere Formstücke	kg
	andere:	
6813 65	Platten	kg
6813 67	Ringe, Rahmen und andere Formstücke	kg
6813 80	andere Waren aus Asbest (z. B. Bekleidung, Kopfbedeckungen, Schuhe, Wärmeschutzdecken)	kg
	Gemische auf der Grundlage von Asbest oder auf der Grundlage von Asbest und Magnesiumkarbonat und Waren daraus:	
6813 91	Gemische	kg
6813 95	Waren daraus	kg
6814 00	Reibungsbeläge (z. B. Segmente, Scheiben, Ringe, Streifen, Tafeln, Platten, Rollen) für Bremsen, Kupplungen usw., auf der Grundlage von Asbest, anderen mineralischen Stoffen oder Zellstoff, auch in Verbindung mit Spinnstoffen oder anderen Stoffen	kg
	Bearbeiteter Glimmer und Glimmerwaren, einschließlich Glimmer auf Papier oder Geweben (z. B. Mikanitplatten, Mikafolien):	
6815 10	Glimmerspaltblätter und -spaltfolien	kg
6815 30	Platten, Blätter oder Streifen, aus Glimmerblättchen, Glimmerschuppen oder Glimmerpulver hergestellt, auch auf Unterlagen (z. B. Mikanitplatten, Mikafolien)	kg
6815 90	andere	kg
	Waren aus Steinen oder anderen mineralischen Stoffen (einschließlich Waren aus Torf), anderweit weder genannt noch inbegriffen:	
	feuerfeste Waren, nur chemisch gebunden, noch nicht keramisch gebrannt:	
6816 12	magnesit-, dolomit- oder chromithaltig, ausgenommen Chromitsteine (Warennr. 6816 30)	kg
6816 19	andere	kg
6816 20	feuerfeste Waren, schmelzflüssig gegossen	kg
6816 30	Chromitsteine, nicht gebrannt	kg
6816 50	Schmelzbasaltwaren	kg
6816 90	andere (z. B. Schlackenpflastersteine, Torfanzuchttöpfe)	kg

Abschnitt XIII. Waren aus Steinen usw.; keramische Waren; Glas und Glaswaren

Nummer	Warenbenennung	Maßstab
--------	----------------	---------

Kapitel 69

Keramische Waren

Vorschriften

1. Zu Kap. 69 gehören nur keramische Waren, die nach vorheriger Formgebung gebrannt sind. Die Tarifrnr. 6904 bis 6914 enthalten keine wärmeisolierenden oder feuerfesten Waren.
2. Zu Kap. 69 gehören nicht:
 - a) Waren des Kap. 71, z. B. Phantasieschmuck;
 - b) Cermets der Tarifrnr. 8104;
 - c) Isolatoren und Isolierteile zu elektrotechnischen Zwecken der Tarifrnr. 8525 und 8526;
 - d) künstliche Zähne aus keramischen Stoffen (Tarifrnr. 9019);
 - e) Waren des Kap. 91 (Uhrmacherwaren), insbesondere Gehäuse für Uhren und für andere Uhrmacherwaren;
 - f) Waren des Kap. 97 (Spielzeug, Spiele, Sportgeräte usw.);
 - g) Knöpfe, Tabakpfeifen und andere Waren des Kap. 98;
 - h) Kunstgegenstände, Sammlungsstücke und Antiquitäten (Kap. 99).

I. Wärmeisolierende und feuerfeste Waren

Wärmeisolierende Steine, Platten, Fliesen und andere wärmeisolierende Waren, aus Kieselgur, Tripel oder dergleichen:

6901 10	Steine mit einem Gewicht von mehr als 650 kg je cbm	kg
6901 90	andere	kg

Feuerfeste Steine, Platten, Fliesen und ähnliche feuerfeste Bauteile:

6902 10	magnesit-, dolomit- oder chromithaltige Steine und ähnliche Bauteile ..	kg
6902 60	Silikasteine und ähnliche Bauteile	kg
	tonerdehaltige Steine und ähnliche Bauteile, mit einem Gehalt an Tonerde:	
6902 70	von weniger als 45 Gewichtshundertteilen (Schamottesteine usw.) ..	kg
6902 80	von 45 Gewichtshundertteilen oder mehr	kg
6902 99	andere feuerfeste Steine und ähnliche Bauteile	kg

Andere feuerfeste Waren (z. B. Retorten, Schmelztiegel, Muffeln, Ausgüsse, Stopfen, Stützen, Kapellen, Rohre, Schutzrohre, Stäbe):

6903 10	magnesit-, dolomit- oder chromithaltige Waren	kg
6903 30	metalloxidhaltige und gesinterte Waren, mit einem Gehalt an Metalloxiden von mehr als 90 Gewichtshundertteilen (z. B. Berylliumoxid, Magnesiumoxid, Spinell, Thoriumoxid, Zirkonoxid, Oxide der seltenen Erden und chemisch gewonnenes Aluminiumoxid)	kg
6903 50	graphithaltige oder Kohlenstoff in anderer Form enthaltende Waren ..	kg
	tonerdehaltige Waren, mit einem Gehalt an Tonerde:	
6903 70	von weniger als 45 Gewichtshundertteilen (Schamottewaren)	kg
6903 80	von 45 Gewichtshundertteilen oder mehr	kg
6903 99	andere feuerfeste Waren	kg

Abschnitt XIII. Waren aus Steinen usw.; keramische Waren; Glas und Glaswaren

Nummer	Warenbenennung	Maßstab
--------	----------------	---------

II. Andere keramische Waren

Mauerziegel (einschließlich Hourdis, andere Deckenziegel und dergleichen):

	aus gewöhnlichem Ton:	
6904 50	Klinker	kg u. St.
	andere:	
6904 75	Mauerziegel (Voll- und Lochziegel)	kg u. St.
6904 85	andere (z. B. Hourdis)	kg u. St.
	aus anderen keramischen Stoffen:	
6904 91	säurefeste Steine	kg
6904 99	andere	kg

Dachziegel, Bauzierate (z. B. Gesimse, Frieße) und andere Baukeramik (z. B. Schornsteinaufsätze, Schornsteinrohre):

	Dachziegel aus gewöhnlichem Ton:	
6905 11	Biberschwänze	kg u. St.
6905 15	andere Dachziegel	kg u. St.
6905 50	Bauzierate und andere Baukeramik	kg

Rohre, Rohrverbindungsstücke und andere Teile, für Kanalisation, Entwässerung oder zu ähnlichen Zwecken:

6906 40	aus Steinzeug	kg
6906 50	aus gewöhnlichem Ton oder anderen keramischen Stoffen	kg

Fliesen, gebrannte Pflastersteine, Boden- und Wandplatten, unglasiert:

• 6907 10	Fliesen, Würfel und Steinchen für Mosaik, deren längste Seite nicht mehr als 5 cm mißt	kg u. qm
	Spaltplatten:	
6907 21	aus gewöhnlichem Ton	kg u. qm
6907 29	aus anderen keramischen Stoffen	kg u. qm
	andere:	
6907 61	aus gewöhnlichem Ton	kg u. qm
6907 63	aus Steinzeug	kg u. qm
6907 65	aus Steingut oder feinen Erden	kg u. qm
6907 69	aus anderen keramischen Stoffen (z. B. aus Porzellan)	kg u. qm

Abschnitt XIII. Waren aus Steinen usw.; keramische Waren; Glas und Glaswaren

Nummer	Warenbenennung	Maßstab
--------	----------------	---------

Fliesen, gebrannte Pflastersteine, Boden- und Wandplatten, glasiert:

• 6908 10	Fliesen, Würfel und Steinchen für Mosaik, deren längste Seite nicht mehr als 5 cm mißt	kg u. qm
	Spaltplatten:	
6908 21	aus gewöhnlichem Ton	kg u. qm
6908 29	aus anderen keramischen Stoffen	kg u. qm
	andere:	
6908 61	aus gewöhnlichem Ton	kg u. qm
6908 63	aus Steinzeug	kg u. qm
6908 65	aus Steingut oder feinen Erden	kg u. qm
6908 69	aus anderen keramischen Stoffen (z. B. aus Porzellan)	kg u. qm

Waren zu chemischen und anderen technischen Zwecken; Tröge, Wannen und ähnliche Behältnisse für die Landwirtschaft; Krüge und ähnliche Behältnisse zu Transport- oder Verpackungszwecken:**Waren zu chemischen und anderen technischen Zwecken:**

	aus feuerfesten Stoffen:	
6909 11	metalloxidhaltig und gesintert, mit einem Gehalt an Metalloxiden von mehr als 90 Gewichtshundertteilen (z. B. Berylliumoxid, Magnesiumoxid, Spinell, Thoriumoxid, Zirkonoxid, Oxide der seltenen Erden und chemisch gewonnenes Aluminiumoxid)	kg
6909 19	andere	kg
6909 40	aus Steinzeug	kg
	aus Porzellan:	
6909 41	Laboratoriumsbedarf	kg
6909 49	andere	kg
6909 50	aus anderen keramischen Stoffen	kg
6909 60	Tröge, Wannen und ähnliche Behältnisse für die Landwirtschaft	kg
	Krüge und ähnliche Behältnisse zu Transport- oder Verpackungszwecken:	
6909 81	aus Porzellan	kg
6909 89	aus anderen keramischen Stoffen	kg

Ausgüsse, Waschbecken, Bidets, Klosettbecken, Badewannen und ähnliche Installationsgegenstände, zu sanitären oder hygienischen Zwecken:

6910 10	aus Feuertön	kg
6910 70	aus Porzellan	kg
6910 90	aus Steingut oder anderen keramischen Stoffen	kg

Abschnitt XIII. Waren aus Steinen usw.; keramische Waren; Glas und Glaswaren

Nummer	Warenbenennung	Maßstab
Geschirr, Haushalts- und Toilettengegenstände, aus Porzellan:		
	undekoriert (weiß oder einfarbig):	
6911 11	Gaststätten-, Hotel-, Krankenhausgeschirr und ähnliches dickwandiges Geschirr	kg
6911 19	anderes Geschirr und Haushaltsgegenstände	kg
6911 30	Toilettengegenstände	kg
	dekoriert:	
6911 51	Gaststätten-, Hotel-, Krankenhausgeschirr und ähnliches dickwandiges Geschirr	kg
6911 59	anderes Geschirr und Haushaltsgegenstände	kg
6911 70	Toilettengegenstände	kg
Geschirr, Haushalts- und Toilettengegenstände, aus anderen keramischen Stoffen:		
6912 10	aus gewöhnlichem Ton	kg
	aus Steinzeug:	
6912 41	aus graublauem oder braunem Steinzeug	kg
6912 49	aus anderem Steinzeug (Feinsteinzeug)	kg
	aus Steingut oder feinen Erden:	
	undekoriert (weiß oder einfarbig):	
6912 61	Geschirr und Haushaltsgegenstände	kg
6912 65	Toilettengegenstände	kg
	dekoriert:	
6912 81	Geschirr und Haushaltsgegenstände	kg
6912 85	Toilettengegenstände	kg
6912 90	aus anderen keramischen Stoffen	kg
Figuren, Phantasiegegenstände, Einrichtungs-, Zier- und Schmuckgegenstände:		
6913 10	aus gewöhnlichem Ton	kg
	aus Steinzeug:	
6913 41	aus graublauem oder braunem Steinzeug	kg
6913 49	aus anderem Steinzeug (Feinsteinzeug)	kg
	aus Porzellan:	
6913 71	elektrische Leuchten	kg
6913 79	andere	kg
6913 91	aus Steingut oder feinen Erden	kg
6913 99	aus anderen keramischen Stoffen	kg
Andere Waren aus keramischen Stoffen:		
6914 10	aus gewöhnlichem Ton	kg
6914 70	aus Porzellan	kg
6914 90	aus anderen keramischen Stoffen (z. B. aus Steinzeug, Steingut)	kg

Abschnitt XIII. Waren aus Steinen usw.; keramische Waren; Glas und Glaswaren

Nummer	Warenbenennung	Maßstab
--------	----------------	---------

Kapitel 70

Glas und Glaswaren

Vorschriften

1. Zu Kap. 70 gehören nicht:
 - a) Schmelzglasuren und andere verglasbare Massen (Tarifnr. 3208);
 - b) Waren des Kap. 71, z. B. Phantasieschmuck;
 - c) Isolatoren und Isolierteile zu elektrotechnischen Zwecken der Tarifnrn. 8525 und 8526;
 - d) optisch bearbeitete optische Elemente; Injektionsspritzen, künstliche Augen, Thermometer, Barometer, Dichtemesser und andere Waren des Kap. 90;
 - e) Spielzeug, Spiele, Christbaumschmuck und andere Waren des Kap. 97, ausgenommen Augen ohne Mechanismus für Puppen und für andere Waren des Kap. 97;
 - f) Knöpfe, Parfümzerstäuber und dergleichen, Isolierflaschen und andere Waren des Kap. 98.
2. Als „gegossenes oder gewalztes Flachglas und ‚Tafelglas‘ (auch geschliffen oder poliert), anders als quadratisch oder rechteckig zugeschnitten oder gebogen oder anders bearbeitet (z. B. mit abgeschrägten Rändern, graviert)“ im Sinne der Tarifnr. 7007 gelten auch aus derartigem Glas hergestellte Waren, vorausgesetzt, daß sie nicht mit anderen Stoffen als Glas verstärkt, gerahmt oder verbunden sind.
3. Als „Glasfasern“ im Sinne der Tarifnr. 7020 gelten:
 - a) mineralische Fasern mit einem Gehalt an Siliziumdioxid (SiO_2) von 60 oder mehr Gewichtsundertteilen;
 - b) mineralische Fasern mit einem Gehalt an Siliziumdioxid von weniger als 60 Gewichtsundertteilen, aber mit einem Gehalt an Alkalioxiden (K_2O und/oder Na_2O) von mehr als 5 Gewichtsundertteilen oder mit einem Gehalt an Bortrioxid (B_2O_3) von mehr als 2 Gewichtsundertteilen.

Mineralische Wollen, die vorstehende Voraussetzungen nicht erfüllen, gehören zu Tarifnr. 6807.
4. Sofern keine besonderen Nummern vorgesehen sind, gelten geschmolzenes Siliziumdioxid und geschmolzener Quarz als „Glas“.

Scherben von Glaswaren und andere Abfälle und Scherben von Glas;
Glas in Brocken (ausgenommen optisches Glas):

7001 10	Scherben von Glaswaren und andere Abfälle und Scherben von Glas ..	kg
7001 50	Glas in Brocken, ausgenommen optisches Glas (Warenrn. 7018 11 und 7018 15)	kg
7002 00	Überfangglas in Brocken, Stangen, Stäben oder Röhren	kg

Glas in Stangen, Stäben, Röhren oder massiven Kugeln, nicht bearbeitet
(ausgenommen optisches Glas):

7003 10	Glasstangen, Glasstäbe	kg
	Glasröhren:	
7003 51	aus geschmolzenem Siliziumdioxid oder geschmolzenem Quarz	kg
7003 53	aus Glas mit niedrigem Ausdehnungskoeffizienten	kg
7003 55	aus Bleikristallglas	kg
7003 59	aus anderem Glas	kg
7003 80	massive Glaskugeln	kg

Abschnitt XIII. Waren aus Steinen usw.; keramische Waren; Glas und Glaswaren

Nummer	Warenbenennung	Maßstab
Gegossenes oder gewalztes Flachglas (auch bei der Herstellung bereits überfangen oder mit Drahteinlagen oder dergleichen verstärkt), nicht bearbeitet, in quadratischen oder rechteckigen Platten oder Scheiben:		
7004 50	mit Drahteinlagen oder dergleichen verstärkt	kg
	ohne Drahteinlagen oder dergleichen:	
7004 60	Spiegelrohglas	kg
7004 70	Glas mit niedrigem Ausdehnungskoeffizienten; absorbierendes oder reflektierendes Spezialglas (ausgenommen optisches Glas)	kg
	anderes:	
7004 81	naturfarbig	kg
7004 85	gefärbt	kg
7004 88	opak oder überfangen	kg
Gezogenes oder geblasenes Flachglas, sogenanntes „Tafelglas“ (auch bei der Herstellung bereits überfangen), nicht bearbeitet, in quadratischen oder rechteckigen Platten oder Scheiben:		
7005 01	sogenanntes Gartenblankglas	kg
7005 05	Glas mit niedrigem Ausdehnungskoeffizienten; absorbierendes oder reflektierendes Spezialglas (ausgenommen optisches Glas)	kg
	anderes Tafelglas:	
	naturfarbig, mit einer Dicke:	
7005 12	von mehr als 4 mm (Dickglas)	kg
7005 18	von 4 mm oder weniger	kg
	gefärbt, opak oder überfangen:	
7005 91	Antikglas	kg
7005 98	anderes	kg
Gegossenes oder gewalztes Flachglas und „Tafelglas“ (auch bei der Herstellung bereits überfangen oder mit Drahteinlagen oder dergleichen verstärkt), auf einer oder beiden Seiten geschliffen oder poliert, in quadratischen oder rechteckigen Platten oder Scheiben:		
7006 10	mit Drahteinlage oder dergleichen verstärktes Spiegelglas (Drahtspiegelglas), auch gefärbt	kg
7006 20	nur geschliffenes Spiegelglas	kg
	anderes geschliffenes oder poliertes Flach- und Tafelglas:	
7006 50	Glas mit niedrigem Ausdehnungskoeffizienten; absorbierendes oder reflektierendes Spezialglas (ausgenommen optisches Glas)	kg
	anderes:	
7006 70	naturfarbig	kg
7006 90	gefärbt, opak oder überfangen	kg
Gegossenes oder gewalztes Flachglas und „Tafelglas“ (auch geschliffen oder poliert), anders als quadratisch oder rechteckig zugeschnitten oder gebogen oder anders bearbeitet (z. B. mit abgeschrägten Rändern, graviert); Isolierflachglas aus mehreren Schichten; Kunstverglasungen:		
7007 10	Kunstverglasungen	kg
7007 50	Isolierflachglas	kg
	anderes Flach- und Tafelglas:	
7007 92	graviert, bemalt oder anders verziert	kg
7007 96	anderes	kg

Abschnitt XIII. Waren aus Steinen usw.; keramische Waren; Glas und Glaswaren

Nummer	Warenbenennung	Maßstab
Vorgespanntes Einsichten-Sicherheitsglas und Mehrschichten-Sicherheitsglas (Verbundglas), auch fassoniert:		
	vorgespanntes Sicherheitsglas:	
7008 11	überfangen	kg
7008 19	anderes	kg
7008 50	Verbundglas	kg
Spiegel aus Glas, auch gerahmt, einschließlich Rückspiegel:		
7009 01	Rückspiegel für Fahrzeuge	kg
	andere Spiegel:	
7009 10	nicht gerahmt	kg
7009 30	gerahmt	kg
Flaschen, Glasballons, Korbflaschen, Flakons, Industriekonservengläser, Töpfe, Tablettengläser und ähnliche Behältnisse zu Transport- oder Verpackungszwecken, aus Glas; Stopfen, Deckel und andere Verschlüsse, aus Glas:		
7010 10	Korbflaschen und Glasballons, auch mit Umhüllungen	kg
	Getränkeflaschen:	
	weder umflochten noch umhüllt:	
7010 21	grün	kg
7010 23	braun	kg
7010 25	weiß (auch halbweiß)	kg
7010 29	andere	kg
7010 30	umflochten oder umhüllt	kg
7010 40	Konservenglas (z. B. für Gelee, Honig, Marmelade), ausgenommen Haushaltseinmachgläser (Warennr. 7013 10)	kg
7010 60	Medizin- und Verpackungsglas (Medizin-, Eng- und Weithalsflaschen, Homöopathengläser, Flakons und Behälter für kosmetische und pharmazeutische Erzeugnisse und andere Behältnisse zu Transport- oder Verpackungszwecken), ausgenommen Tablettengläser aus Röhren	kg
7010 91	Tablettengläser aus Röhren	kg
7010 99	andere (z. B. Verschlüsse)	kg
Offene unfertige Glaskolben und offene bearbeitete Glasröhren, ohne Ausrüstung, für elektrische Lampen, elektrische Röhren und dergleichen:		
7011 20	für Glüh- und Entladungslampen	kg u. St.
7011 50	für Fernsehbildröhren	kg u. St.
7011 99	andere	kg u. St.
Glaskolben für Isolierbehälter:		
7012 10	unfertig	kg u. St.
7012 50	fertig	kg u. St.
Glaswaren zur Verwendung bei Tisch, in der Küche, bei der Toilette, im Büro, zum Ausschmücken von Wohnungen und zu ähnlichen Zwecken, ausgenommen Waren der Tarifrnr. 7019:		
7013 10	Haushaltseinmachgläser, ausgenommen Konservengläser (Warennr. 7010 40)	kg
7013 20	Waren aus Glas mit niedrigem Ausdehnungskoeffizienten	kg

Abchnitt XIII. Waren aus Steinen usw.; keramische Waren; Glas und Glaswaren

Nummer	Warenbenennung	Maßstab
	Waren aus Bleikristallglas, mundgeblasen:	
7013 32	bearbeitet	kg
7013 36	nicht bearbeitet	kg
	Waren aus Bleikristallglas, gepreßt:	
7013 42	bearbeitet	kg
7013 46	nicht bearbeitet	kg
	Waren aus Bleikristallglas, maschinell hergestellt:	
7013 52	bearbeitet	kg
7013 56	nicht bearbeitet	kg
	Waren aus anderem Glas, mundgeblasen:	
7013 62	bearbeitet	kg
7013 66	nicht bearbeitet	kg
	Waren aus anderem Glas, gepreßt:	
7013 72	bearbeitet	kg
7013 76	nicht bearbeitet	kg
	Waren aus anderem Glas, maschinell hergestellt:	
7013 82	bearbeitet	kg
7013 86	nicht bearbeitet	kg

Anmerkungen

1. Bleikristallglas ist Glas mit einem Gehalt an Blei von mindestens 24 Gewichtshundertteilen, ausgedrückt in Bleioxid (PbO).
2. Bearbeitete Glaswaren sind nach dem Blasen, Pressen oder Formen geschliffen, poliert, bemalt, geätzt, mattiert, graviert, versilbert, vergoldet oder auf andere Weise veredelt.
Als Bearbeitung gilt nicht:
z. B. Beseitigen von Preßnähten oder Unebenheiten, Säurepolieren; Anbringen von Eich-, Fabrik- und Ursprungsmarken, Größen- und Sortenbezeichnungen, Firmenaufschriften; Einschleifen von Deckeln oder Stopfen.

Glaswaren für Beleuchtung, für Signalvorrichtungen oder zu optischen Zwecken, nicht aus optischem Glas, nicht optisch bearbeitet:

Beleuchtungskörper (Leuchten) aus Glas:

mit elektrischer Ausrüstung:

7014 12	Wohnraum- und Repräsentativleuchten	kg
7014 15	andere	kg
• 7014 19	andere, einschließlich Waren zum Ausstatten von nichtelektrischen Beleuchtungskörpern	kg

Waren zum Ausstatten von elektrischen Beleuchtungskörpern:

• 7014 21	facettierte Glas, Plättchen, Kugeln, Tropfen- oder Blumenformen, Gehänge und ähnliche Waren für die Ausstattung von Lüstern	kg
	andere:	
• 7014 29	Teile für Kristallglasleuchten (z. B. Lampenschirme)	kg
7014 40	Lampenfüße	kg
	andere (z. B. Glocken, Tulpen, Schalen):	
7014 51	nicht bearbeitet	kg
7014 55	bearbeitet	kg

Glaswaren für Signalvorrichtungen oder zu optischen Zwecken:

7014 81	Rückstrahlgläser	kg
7014 85	Linsen	kg
7014 89	andere (z. B. Scheinwerfer- und Signalgläser)	kg

Abschnitt XIII. Waren aus Steinen usw.; keramische Waren; Glas und Glaswaren

Nummer	Warenbenennung	Maßstab
Gläser für Uhren, für einfache Brillen und ähnliche Gläser, gewölbt, gebogen und dergleichen, einschließlich Hohlkugeln und Hohlkugelsegmente:		
7015 50	Gläser für einfache Brillen	kg
7015 90	andere (z. B. Hohlkugeln, Hohlkugelsegmente, Uhrgläser)	kg
Betongläser, Glasbausteine, Glasfliesen, Glasdachziegel und andere Waren für Bauten und zu ähnlichen Zwecken, aus gegossenem oder geformtem Glas, auch mit Drahteinlagen oder dergleichen verstärkt; sogenanntes vielzelliges Glas oder Schaumglas in Form von Blöcken, Tafeln, Platten und Isolierschalen:		
7016 10	Betongläser und Glasbausteine	kg
7016 20	sogenanntes vielzelliges Glas oder Schaumglas in Form von Blöcken, Tafeln, Platten und Isolierschalen	kg
7016 99	anderes	kg
Glaswaren für Laboratorien und hygienische oder medizinische Bedarfsartikel aus Glas, auch mit Skalen oder Eichzeichen; Glasampullen:		
Glaswaren für Laboratorien und hygienische oder medizinische Bedarfsartikel:		
7017 10	aus geschmolzenem Siliziumdioxid oder aus geschmolzenem Quarz ..	kg
7017 15	aus Glas mit niedrigem Ausdehnungskoeffizienten	kg
aus anderem Glas:		
7017 21	Glaswaren für Laboratorien, einschließlich Spezialisierbehälter ..	kg
7017 31	hygienische oder medizinische Bedarfsartikel	kg
7017 50	Glasampullen	kg u. St.
Optisches Glas und optische Elemente aus optischem Glas, nicht optisch bearbeitet; Rohlinge für medizinische Brillengläser:		
optisches Glas und optische Elemente aus optischem Glas, nicht optisch bearbeitet:		
7018 11	weiß (ungefärbt)	kg
7018 15	gefärbt	kg
Rohlinge für medizinische Brillengläser:		
7018 51	weiß (ungefärbt)	kg
7018 55	gefärbt	kg
Glasperlen, Nachahmungen von echten Perlen, Edelsteinen, Schmucksteinen und ähnliche Glaskurzwaren; Würfel, Steinchen, Plättchen, Bruch und Splitter, aus Glas (auch auf Unterlagen), für Mosaik und zu ähnlichen Zierzwecken; Glasaugen (einschließlich Augen für Spielzeug), ausgenommen Prothesen; Erzeugnisse aus Glaskurzwaren; Phantasiewaren aus lampengeblasenem (gesponnenem) Glas:		
7019 11	Nachahmungen von echten Perlen	kg
Glasperlen:		
7019 13	geschliffen und mechanisch poliert	kg
7019 14	andere	kg

Abschnitt XIII. Waren aus Steinen usw.; keramische Waren; Glas und Glaswaren

Nummer	Warenbenennung	Maßstab
	Glassteine (Nachahmungen von Edelsteinen und Schmucksteinen, Phantasiesteine):	
7019 16	geschliffen und mechanisch poliert	kg
7019 18	andere	kg
7019 20	ähnliche Glaskurzwaren (z. B. Nachahmungen von Korallen), ausgenommen Ballotini (Warennr. 7019 50)	kg
	Erzeugnisse aus Glaskurzwaren:	
7019 21	aus Nachahmungen von echten Perlen	kg
7019 29	andere	kg
7019 40	Glasaugen, ausgenommen Prothesen (Tarifnr. 9019)	kg
7019 50	Ballotini (Glaskügelchen)	kg
7019 80	Glas für Mosaik und zu ähnlichen Zierzwecken, auch auf Unterlagen (Würfel, Steinchen, Plättchen, Bruch und Splitter)	kg
7019 90	andere (z. B. Phantasiewaren aus lampengeblasenem Glas)	kg
	Glasfasern und Waren daraus:	
	textile Glasseide und Waren daraus:	
	Garne und Zwirne, ausgenommen Glasseidenstränge (Rovings):	
7020 11	gummifreudig behandelt	kg
7020 19	andere (einschließlich Gewebeketten)	kg
7020 21	Glasseidenstränge (Rovings)	kg
7020 31	Gewebe und Bänder	kg
7020 40	Matten	kg
7020 50	andere	kg
	textile Glasstapelfasern und Waren daraus:	
7020 61	Vorgarne, Garne und Zwirne	kg
7020 63	Gewebe und Bänder	kg
7020 69	andere	kg
	nicht textile Glasfasern und Waren daraus:	
7020 70	in Flocken oder lose	kg
7020 81	Rollfilze, Matten, Matratzen und Platten	kg
7020 83	Schnüre und Schalen (Kokillen)	kg
7020 85	Vliese	kg
7020 90	andere	kg
	Andere Glaswaren:	
	Glaswaren zu industriellen Zwecken, anderweit weder genannt noch inbegriffen:	
7021 01	aus Glas mit niedrigem Ausdehnungskoeffizienten	kg
7021 05	aus geschmolzenem Siliziumdioxid oder aus geschmolzenem Quarz ..	kg
	aus anderem Glas:	
7021 11	Teile für Fernsehbirnen (z. B. Bildschirme, Konen, Hälse)	kg
7021 19	andere	kg
7021 90	andere Glaswaren	kg

Abschnitt XIV

**Echte Perlen, Edelsteine, Schmucksteine
und dergleichen, Edelmetalle, Edelmetallplattierungen,
Waren daraus; Phantasieschmuck; Münzen**

Abschnitt XIV. Echte Perlen, Edelsteine, Schmucksteine und dergleichen, Edelmetalle, Edelmetallplattierungen, Waren daraus; Phantasieschmuck; Münzen

Nummer

Warenbenennung

Maßstab

Kapitel 71

Echte Perlen, Edelsteine, Schmucksteine und dergleichen, Edelmetalle, Edelmetallplattierungen, Waren daraus; Phantasieschmuck

Vorschriften

1. Vorbehaltlich der Vorschrift 1a zu Abschnitt VI und der nachstehenden Ausnahmen gehören zu Kap. 71 alle Waren, die ganz oder teilweise bestehen:
 - a) aus echten Perlen oder aus Edelsteinen, Schmucksteinen oder synthetischen oder rekonstituierten Steinen; oder
 - b) aus Edelmetallen oder Edelmetallplattierungen.
2. a) Zu den Tarifnrn. 7112, 7113 und 7114 gehören nicht solche Waren, die Edelmetalle oder Edelmetallplattierungen nur als unwesentliche Verzierungen oder Zutaten (z. B. Monogramme, Ringbeschläge, Kanten) enthalten; auf diese Waren findet die vorstehende Vorschrift 1 b keine Anwendung;
 - b) zu Tarifnr. 7115 gehören nur Waren, die Edelmetalle oder Edelmetallplattierungen nicht oder nur als unwesentliche Verzierungen oder Zutaten enthalten.
3. Zu Kap. 71 gehören nicht:
 - a) Edelmetallamalgame und Edelmetalle in kolloidem Zustand (Tarifnr. 2849);
 - b) sterile chirurgische Nähmittel, Zahnfüllstoffe und andere Waren des Kap. 30;
 - c) Waren des Kap. 32 (z. B. flüssige Glanzmittel);
 - d) Waren der Tarifnrn. 4202 und 4203;
 - e) Waren der Tarifnrn. 4303 und 4304;
 - f) Waren des Abschnitts XI (Spinnstoffe und Waren daraus);
 - g) Waren der Kap. 64 (Schuhe) und 65 (Kopfbedeckungen);
 - h) Schirme, Gehstöcke und andere Waren des Kap. 66;
 - i) Klappfächer und starre Fächer (Tarifnr. 6705);
 - k) Münzen (Kap. 72 oder 99);
 - l) Waren aus Schleifstoffen der Tarifnrn. 6804 bis 6806 und Werkzeuge des Kap. 82, die Pulver von Edelsteinen, Schmucksteinen oder synthetischen Steinen enthalten; Werkzeuge und andere Waren des Kap. 82 mit einem arbeitenden Teil aus Edelsteinen, Schmucksteinen, synthetischen oder rekonstituierten Steinen auf einem Träger aus unedlem Metall; Maschinen, Apparate, elektrotechnische Erzeugnisse und Teile davon des Abschnitts XVI, soweit sie nicht ganz aus Edelsteinen, Schmucksteinen oder synthetischen oder rekonstituierten Steinen bestehen;
 - m) Waren der Kap. 90, 91 und 92 (wissenschaftliche Instrumente, Uhrmacherwaren und Musikinstrumente);
 - n) Waffen und Teile davon (Kap. 93);
 - o) Waren, die Gegenstand der Vorschrift 2 zu Kap. 97 sind;
 - p) Waren des Kap. 98, ausgenommen Waren der Tarifnrn. 9801 und 9812;
 - q) Originalerzeugnisse der Bildhauerkunst (Tarifnr. 9903), Sammlungsstücke (Tarifnr. 9905) und Antiquitäten, mehr als 100 Jahre alt (Tarifnr. 9906). Echte Perlen sowie Edelsteine und Schmucksteine bleiben in Kap. 71.
4. a) Zuchtperlen werden wie echte Perlen behandelt.
 - b) Als „Edelmetalle“ gelten Silber, Gold, Platin und Platinbeimetallo.
 - c) Als Platinbeimetallo gelten Iridium, Osmium, Palladium, Rhodium und Ruthenium.
5. Edelmetalllegierungen im Sinne des Kap. 71 sind alle Legierungen (einschließlich gesinterte Gemische), die ein oder mehrere Edelmetalle enthalten, vorausgesetzt, daß das Gewicht des Edelmetalls oder eines der Edelmetalle mindestens 2 Gewichtsundertelle der Legierung beträgt. Edelmetalllegierungen sind wie folgt zu behandeln:

Abschnitt XIV. Echte Perlen, Edelsteine, Schmucksteine und dergleichen, Edelmetalle, Edelmetallplattierungen, Waren daraus; Phantasieschmuck; Münzen

Nummer	Warenbenennung	Maßstab
--------	----------------	---------

- a) alle Legierungen, die 2 Gewichtshundertteile oder mehr Platin enthalten, als Platinlegierungen;
 - b) alle Legierungen, die 2 Gewichtshundertteile oder mehr Gold, aber kein Platin oder weniger als 2 Gewichtshundertteile Platin enthalten, als Goldlegierungen;
 - c) alle anderen Legierungen, die zu Kap. 71 gehören, als Silberlegierungen.
- Bei Anwendung dieser Vorschrift werden die Platinbeimetallo als ein einziges Metall und wie Platin behandelt.
6. Der Begriff „Edelmetalle“ oder die Nennung eines bestimmten Edelmetalls umfaßt, wenn nichts anderes bestimmt ist, an allen Stellen des Warenverzeichnisses auch die Legierungen, die nach Vorschrift 5 als Edelmetallelegierungen oder als Legierung des genannten Edelmetalls zu behandeln sind, jedoch nicht Edelmetallplattierungen oder unedle Metalle und Nichtmetalle, die platinliert (auf andere Weise als durch Plattieren mit Platin oder Platinbeimetallo überzogen), vergoldet oder versilbert sind.
 7. „Edelmetallplattierungen“ sind Erzeugnisse, bei denen auf einer Metallunterlage auf einer oder auf mehreren Seiten Edelmetalle durch Schweißen, Warmwalzen oder ähnliche mechanische Verfahren aufgebracht sind.
Waren aus unedlen Metallen mit eingelegten Edelmetallen sind als Edelmetallplattierungen zu behandeln.
 8. „Schmuckwaren“ im Sinne der Tarifnr. 7112 sind:
 - a) kleine Gegenstände, die als Schmuck dienen, z. B. Fingerringe, Armbänder, Kolliers, Broschen, Ohringe, Uhrketten, Uhrgehänge, Anhänger, Krawattennadeln, Manschettenknöpfe, religiöse oder andere Medaillen oder Abzeichen;
 - b) Gegenstände, die zum persönlichen Gebrauch dienen und an der Person getragen werden, sowie Taschen- und Handtaschenartikel, z. B. Zigaretten- oder Zigarrenetuis, Schnupftabakdoson, Bonbonnieren und Puderdoson, Panzertäschchen, Rosenkränze.

„Schmuckwaren aus Edelmetallen oder Edelmetallplattierungen“ im Sinne der Tarifnr. 7112 sind auch solche, die echte Perlen (auch Zuchtperlen) oder Perlenimitationen, Edelsteine oder Schmucksteine, Edelstein- oder Schmucksteinimitationen sowie synthetische oder rekonstituierte Steine enthalten oder Teile aus Schildpatt, Perlmutter, Elfenbein, natürlichem oder wiedergewonnenem Bernstein, Jett oder Korallen haben.
 9. „Gold- und Silberschmiedewaren“ im Sinne der Tarifnr. 7113 sind Waren wie Tafelgeräte, Toilettegarnituren, Schreibtischgarnituren, Rauchservice, Gegenstände zur Innenausstattung und Kultgeräte.
 10. „Phantasieschmuck“ im Sinne der Tarifnr. 7116 sind Waren von der in der Vorschrift 8a genannten Art (ausgenommen Manschettenknöpfe und andere Knöpfe der Tarifnr. 9801 und Einsteckkämmen, Haarspangen und ähnliche Waren der Tarifnr. 9812), wenn sie weder echte Perlen, Edelsteine, Schmucksteine, synthetische oder rekonstituierte Steine noch – abgesehen von unwesentlichen Verzierungen oder Zutaten – Edelmetalle oder Edelmetallplattierungen enthalten und wenn sie bestehen:
 - a) ganz oder teilweise aus unedlen Metallen, auch vergoldet, versilbert oder platinliert;
 - b) aus mindestens zwei verschiedenen anderen Stoffen als unedlem Metall (z. B. Holz und Glas, Bein und Bernstein, Perlmutter und Kunststoff). Einfache Hilfsmittel, die nur zum Zusammenhalten dienen (Aufreihfäden und dergleichen), bleiben dabei unberücksichtigt.
 11. Etuis, Kästen und ähnliche Behältnisse für Waren des Kap. 71, die mit diesen Waren ein- oder ausgehen, sind wie diese Waren zu behandeln, wenn sie üblicherweise mit ihnen verkauft werden. Gesondert ein- oder ausgehend, werden sie nach Beschaffenheit behandelt.

Abschnitt XIV. Echte Perlen, Edelsteine, Schmucksteine und dergleichen, Edelmetalle, Edelmetallplattierungen, Waren daraus; Phantasieschmuck; Münzen

Nummer	Warenbenennung	Maßstab
--------	----------------	---------

I. Echte Perlen, Edelsteine, Schmucksteine und dergleichen

Echte Perlen, roh oder bearbeitet, weder gefaßt noch montiert, auch wenn sie zur Erleichterung der Versendung vorübergehend aufgereiht, jedoch nicht einheitlich gebrauchsfertig zusammengestellt sind:

7101 20	Zuchtperlen	g
	andere echte Perlen:	
7101 91	roh	g
7101 95	bearbeitet	g

Edelsteine und Schmucksteine, roh, geschliffen oder anders bearbeitet, weder gefaßt noch montiert, auch wenn sie zur Erleichterung der Versendung vorübergehend aufgereiht, jedoch nicht einheitlich gebrauchsfertig zusammengestellt sind:

Diamanten:

Schmuckdiamanten:

7102 11	roh oder lediglich gesägt, gespalten oder gerieben	g
7102 15	anders bearbeitet (z. B. geschliffen)	g

andere Diamanten:

7102 31	roh oder lediglich gesägt, gespalten oder gerieben	g
7102 35	anders bearbeitet (z. B. geschliffen)	g

andere Edelsteine und Schmucksteine:

7102 40	roh oder lediglich gesägt, gespalten oder raugheschliffen	kg
	anders bearbeitet (z. B. geschliffen), zu technischen Zwecken:	
7102 61	aus piezoelektrischem Quarz	g
7102 69	andere	g
7102 80	anders bearbeitet (z. B. geschliffen), zu Schmuckzwecken oder dergleichen	g

Synthetische und rekonstituierte Steine, roh, geschliffen oder anders bearbeitet, weder gefaßt noch montiert, auch wenn sie zur Erleichterung der Versendung vorübergehend aufgereiht, jedoch nicht einheitlich gebrauchsfertig zusammengestellt sind:

7103 10	roh oder lediglich gesägt, gespalten, raugheschliffen oder gerieben	g
	anders bearbeitet (z. B. geschliffen):	
7103 95	für Schmuckzwecke	g
7103 99	andere	g

7104 00	Pulver von Edelsteinen, Schmucksteinen oder synthetischen Steinen	g
---------	---	---

Abschnitt XIV. Echte Perlen, Edelsteine, Schmucksteine und dergleichen, Edelmetalle, Edelmetallplattierungen, Waren daraus; Phantasieschmuck; Münzen

Nummer	Warenbenennung	Maßstab
II. Edelmetalle und Edelmetallplattierungen, unbearbeitet oder als Halbzeug		
Silber und Silberlegierungen, unbearbeitet oder als Halbzeug, auch vergoldet oder platiniiert:		
7105 10	unbearbeitet	kg
	als Halbzeug:	
7105 50	Folien mit einer Dicke (ohne Unterlage) von 0,15 mm oder weniger ..	kg
7105 60	Silberpulver	kg
	massive Stäbe, Drähte und Profile, Platten, Blätter, Bleche, Bänder, mit einem Gehalt an Silber:	
7105 70	von 75,0 Gewichtshundertteilen oder mehr	kg
7105 80	von weniger als 75,0 Gewichtshundertteilen	kg
7105 95	Rohre und Hohlstäbe	kg
7105 99	anderes Halbzeug	kg
7106 00	Silberplattierungen, unbearbeitet oder als Halbzeug	kg
Gold und Goldlegierungen, unbearbeitet oder als Halbzeug, auch platiniiert:		
7107 10	unbearbeitet	g
	als Halbzeug:	
7107 50	Folien mit einer Dicke (ohne Unterlage) von 0,15 mm oder weniger ..	g
7107 91	massive Stäbe, Drähte und Profile, Platten, Blätter, Bleche, Bänder ..	g
7107 95	Rohre und Hohlstäbe	g
7107 99	anderes Halbzeug	g
7108 00	Goldplattierungen (auf unedlen Metallen oder auf Silber), unbearbeitet oder als Halbzeug	kg
Platin, Platinbeimetalte, ihre Legierungen, unbearbeitet oder als Halbzeug:		
	Platin und Platinlegierungen:	
7109 11	unbearbeitet	g
	als Halbzeug:	
7109 15	Folien mit einer Dicke (ohne Unterlage) von 0,15 mm oder weniger ..	g
7109 16	massive Stäbe, Drähte und Profile, Platten, Blätter, Bleche, Bänder ..	g
7109 17	Rohre und Hohlstäbe	g
7109 18	anderes Halbzeug	g
Platinbeimetalte und Platinbeimetallegierungen:		
	unbearbeitet:	
7109 52	Palladium und Palladiumlegierungen	g
7109 54	andere (Iridium, Osmium, Rhodium, Ruthenium)	g
7109 55	als Halbzeug (z. B. Stangen, Drähte, Profile, Platten, Bleche, Bänder, Rohre)	g

Anmerkung zu den Warenrn. 7105 50, 7107 50 und 7109 15

Für auf Unterlagen befestigtes Blattsilber, -gold und -platin ist neben dem Gesamtgewicht der Folie auch das Gewicht des verwendeten Silbers, Goldes oder Platins anzugeben.

Abschnitt XIV. Echte Perlen, Edelsteine, Schmucksteine und dergleichen, Edelmetalle, Edelmetallplattierungen, Waren daraus; Phantasieschmuck; Münzen

Nummer	Warenbenennung	Maßstab
7110 00	Platin- und Platinbeimetalplattierungen (auf unedlen Metallen oder auf Edelmetallen), unbearbeitet oder als Halbzeug	g
	Edelmetallasche und -gekrätzt; Bearbeitungsabfälle und Schrott, von Edelmetallen:	
	Edelmetallasche und -gekrätzt:	
7111 10	von Silber	kg
7111 20	von Gold	kg
7111 40	von Platin und Platinbeimetalen	kg
	Bearbeitungsabfälle und Schrott, von Edelmetallen:	
7111 50	von Silber	kg
7111 60	von Gold	g
7111 80	von Platin und Platinbeimetalen	g

III. Schmuckwaren, Gold- und Silberschmiedewaren und andere Waren

Schmuckwaren und Teile davon, aus Edelmetallen oder Edelmetallplattierungen:

7112 11	aus Silber	g
7112 30	aus Gold, Platin oder Platinbeimetalen	g
7112 50	aus Edelmetallplattierungen	g

Gold- und Silberschmiedewaren und Teile davon, aus Edelmetallen oder Edelmetallplattierungen:

	EBbestecke und Tischgeräte im Sinne der Tarifnrn. 8209 und 8214:	
7113 12	aus Edelmetallen	kg u. St.
7113 15	aus Edelmetallplattierungen	kg u. St.
	andere Tafelgeräte (z. B. Schüsseln, Karaffen, Becher):	
7113 22	aus Edelmetallen	kg
7113 25	aus Edelmetallplattierungen	kg
7113 62	Abzeichen, Medaillen und ähnliche Waren, ohne Schmuckcharakter, aus Edelmetallen	kg
	andere Gold- und Silberschmiedewaren:	
7113 92	aus Edelmetallen	kg
7113 95	aus Edelmetallplattierungen	kg

Andere Waren aus Edelmetallen oder Edelmetallplattierungen:

7114 11	aus Silber	g
7114 30	aus Gold, Platin oder Platinbeimetalen	g
7114 50	aus Edelmetallplattierungen	g

Abschnitt XIV. Echte Perlen, Edelsteine, Schmucksteine und dergleichen, Edelmetalle, Edelmetallplattierungen, Waren daraus; Phantasieschmuck; Münzen

Nummer	Warenbenennung	Maßstab
--------	----------------	---------

Waren aus echten Perlen, Edelsteinen, Schmucksteinen, synthetischen oder rekonstituierten Steinen: – siehe auch Vorschrift 8 dieses Kapitels –

Waren aus echten Perlen:

7115 11	Kolliers, Armbänder und andere Waren, lediglich aufgereiht, ohne Verschlusvorrichtung oder anderes Zubehör	g
7115 19	andere Waren aus echten Perlen	g

Waren aus Edelsteinen, Schmucksteinen, synthetischen oder rekonstituierten Steinen:

	ausschließlich aus Edelsteinen oder Schmucksteinen:	
7115 31	Kolliers, Armbänder oder andere Waren, lediglich aufgereiht, ohne Verschlusvorrichtung oder anderes Zubehör	g
7115 39	andere Waren, ausschließlich aus Edelsteinen oder Schmucksteinen ..	g
7115 50	andere (z. B. aus Edelsteinen oder Schmucksteinen in Verbindung mit anderen Stoffen als Edelmetallen oder Edelmetallplattierungen; aus synthetischen oder rekonstituierten Steinen)	g

Phantasieschmuck: – siehe auch Vorschrift 10 dieses Kapitels –

•	aus unedlen Metallen:	
• 7116 11	Uhrarmbänder	kg
	anderer:	
• 7116 21	in Verbindung mit Glas	kg
	nicht in Verbindung mit Glas:	
• 7116 25	vergoldet, versilbert oder plattiniert	kg
• 7116 29	anderer	kg
	anderer:	
• 7116 51	in Verbindung mit Glas	kg
• 7116 59	nicht in Verbindung mit Glas	kg

**Abschnitt XIV. Echte Perlen, Edelsteine, Schmucksteine und dergleichen, Edelmetalle,
Edelmetallplattierungen, Waren daraus; Phantasieschmuck; Münzen**

Nummer	Warenbenennung	Maßstab
--------	----------------	---------

Kapitel 72

Münzen

Vorschrift

Zu Kap. 72 gehören nicht Sammlungsstücke (Tarifnr. 9905).

Münzen:

7201 01	aus Silber	kg
7201 02	aus Gold	g
7201 09	andere	kg

Abschnitt XV

Unedle Metalle und Waren daraus

Vorschriften

1. Zu Abschnitt XV gehören nicht:
 - a) Farben und Tinten, die auf der Grundlage von Metallpulver oder -flitter hergestellt sind, sowie Prägefolien (Tarifnrn. 3208 bis 3210 und 3213);
 - b) Cer-Eisen und andere Zündmetalllegierungen (Tarifnr. 3607);
 - c) Kopfbedeckungen und Teile davon, aus Metall, der Tarifnr. 6506 oder 6507;
 - d) Schirmgestelle und andere Waren der Tarifnr. 6603;
 - e) Waren des Kap. 71; insbesondere Edelmetalllegierungen, Edelmetallplattierungen auf unedlen Metallen und Phantasieschmuck aus unedlen Metallen;
 - f) Waren des Abschnitts XVI (Maschinen und Apparate, elektrotechnische Waren);
 - g) zusammengesetzte Schienen (Tarifnr. 8610) und andere in Abschnitt XVII aufgeführte Waren;
 - h) Instrumente und Apparate des Abschnitts XVIII, einschließlich Uhrenfedern;
 - i) Jagdschrot (Tarifnr. 9307) und andere Waren des Abschnitts XIX (Waffen und Munition);
 - k) Waren des Kap. 94 (z. B. Möbel, Sprungrahmen);
 - l) Handsiebe (Tarifnr. 9606);
 - m) Waren des Kap. 97 (Spielzeug, Spiele, Sportgeräte usw.);
 - n) Knöpfe, Federhalter, Kugelschreiber, Füllstifte, Schreibfedern und andere Waren des Kap. 98 (Verschiedene Waren).
2. Als „Teile mit allgemeiner Verwendungsmöglichkeit“ aus unedlen Metallen sind in allen Abschnitten des Warenverzeichnisses zu verstehen:
 - a) Waren der Tarifnrn. 7320, 7325, 7329, 7331 und 7332 und ähnliche Waren aus anderen unedlen Metallen;
 - b) Federn und Federblätter aus unedlen Metallen, andere als Uhrfedern (Tarifnr. 9111);
 - c) Waren der Tarifnrn. 8301, 8302, 8307, 8309, 8312 und 8314.

In den Kap. 73 bis 82 (ausgenommen die Tarifnrn. 7329 und 7413) bezieht sich die Bezeichnung „Teile“ nicht auf „Teile mit allgemeiner Verwendungsmöglichkeit“.

Waren der Kap. 82 und 83 gehören nicht zu den Kap. 73 bis 81, sofern nicht die Bestimmungen des vorstehenden Absatzes und die Vorschrift zu Kap. 83 Anwendung finden.
3. Behandlung der Legierungen (ausgenommen Ferrolegierungen des Kap. 73 und Kupferverlegierungen des Kap. 74):
 - a) Legierungen unedler Metalle, die mehr als 10 Gewichtshundertteile Nickel enthalten, werden wie Nickel behandelt. Dies gilt jedoch nicht, wenn das Gewicht des Eisens oder Stahls größer ist als das jedes anderen Legierungselements.
 - b) Andere Legierungen unedler Metalle werden wie das jedem anderen Legierungselement gewichtsmäßig vorherrschende Metall behandelt.
 - c) Legierungen aus unedlen Metallen des Abschnitts XV und Stoffen anderer Abschnitte, werden wie Legierungen unedler Metalle des Abschnitts XV behandelt, wenn das Gesamtgewicht der Metalle gleich oder größer ist als das Gesamtgewicht der anderen Stoffe.
 - d) Gesinterte Gemische von Metallpulver und innige heterogene Gemische (ausgenommen Cermets), die durch Verschmelzen hergestellt sind, gelten als Legierungen.
4. In allen Abschnitten des Warenverzeichnisses, in denen ein Metall genannt ist, umfaßt es, soweit nichts anderes bestimmt ist, auch die Metalllegierungen, die ihm nach Vorschrift 3 gleichgestellt sind.

5. Vorschriften für zusammengesetzte Waren:
Waren, die aus zwei oder mehr unedlen oder diesen gleichgestellten Metallen bestehen, werden, wenn nichts anderes bestimmt ist, wie entsprechende Waren aus dem Metall behandelt, das gewichtsmäßig vorherrscht. Kommen als vorherrschendes Metall mehrere Bestandteile mit gleichen Gewichtshundertteilen in Betracht, so richtet sich die Zuordnung nach dem Metall, das im Zollltarif zur Anwendung des höchsten Zollsatzes führt.
Für die Anwendung dieser Vorschriften werden:
a) Eisen und Stahl als einheitliches Metall angesehen,
b) Metallegierungen mit ihrem Gesamtgewicht so behandelt wie das Metall, das für die Zuordnung nach Vorschrift 3 maßgebend ist,
c) Cermets der Tarifnr. 8104 als einheitliches unedles Metall angesehen.
6. Bearbeitungsabfälle und Schrott sind solche Abfälle und Gegenstände, die nur noch zum Wiedergewinnen des Metalls oder bei dem Herstellen chemischer Erzeugnisse oder chemischer Verbindungen verwendet werden können.

Zusätzliche Vorschrift

Grobe Überzüge (z. B. aus Fett, Öl, Teer, Mennige oder Graphit), die offensichtlich dazu bestimmt sind, die Waren des Abschnitts XV gegen Rost oder andere Oxidation zu schützen, sind auf die Zuordnung dieser Waren ohne Einfluß.

Kapitel 73

Eisen und Stahl

Vorschriften

1. Es gelten folgende Begriffsbestimmungen:

- a) **Roheisen** (Tarifnr. 7301) ist Eisen, das 1,9 Gewichtshundertteile oder mehr Kohlenstoff enthält und außerdem eines oder mehrere der folgenden Legierungselemente mit den angegebenen Gewichtshundertteilen enthalten kann:

weniger als 15 vH Phosphor,
8 vH oder weniger Silizium,
6 vH oder weniger Mangan,
30 vH oder weniger Chrom,
40 vH oder weniger Wolfram,
10 vH oder weniger andere Legierungselemente (z. B. Nickel, Kupfer, Aluminium, Titan, Vanadin, Molybdän) insgesamt.

Eisenlegierungen, die 1,9 Gewichtshundertteile oder mehr Kohlenstoff enthalten und die charakteristischen Merkmale von Stahl aufweisen (sogenannter nichtverformbarer Stahl), sind je nach ihrer Beschaffenheit als Stahl zu behandeln.

Flüssiges Roheisen wird wie festes Roheisen behandelt.

- b) I. **Spiegeleisen** (Warennr. 7301 50) ist Roheisen, das mehr als 6 Gewichtshundertteile, aber nicht mehr als 30 Gewichtshundertteile Mangan enthält und im übrigen der Begriffsbestimmung der Vorschrift 1a entspricht.

II. **Hämatitroheisen** (einschließlich **Stahlroheisen**) (Tarifnr. 7301) ist Roheisen, das 0,50 Gewichtshundertteile oder weniger Phosphor sowie Silizium und Mangan bis zu den in der Vorschrift 1a angegebenen Höchstmengen enthalten kann.

III. **Phosphorhaltiges Roheisen** (einschließlich **Ferrophosphor**) (Tarifnr. 7301) ist Roheisen, das mehr als 0,50 Gewichtshundertteile und weniger als 15 Gewichtshundertteile Phosphor sowie Silizium und Mangan bis zu den in der Vorschrift 1a angegebenen Höchstmengen enthalten kann.

Hämatitroheisen und phosphorhaltiges Roheisen können außerdem eines oder mehrere der folgenden Legierungselemente bis zu den angegebenen Höchstmengen — in Gewichtshundertteilen — enthalten:

0,30 vH Nickel,
0,20 vH Chrom,
0,30 vH Kupfer,
0,10 vH von jedem anderen Legierungselement (z. B. Aluminium, Titan, Vanadin, Molybdän, Wolfram).

Phosphorhaltiges Roheisen (einschließlich **Ferrophosphor**) mit einem Gehalt an Phosphor von 15 Gewichtshundertteilen oder mehr gehört zu Tarifnr. 2855 (Phosphide).

- c) **Ferrolegierungen** (Tarifnr. 7302):
Ferrolegierungen (ausgenommen „Kupfervorlegierungen“ im Sinne der Vorschrift 1 des Kap. 74) sind rohe Gußwaren, die gewöhnlich weder gewalzt noch geschmiedet werden, vorwiegend als Zusätze bei der Stahlherstellung verwendet werden und die eines oder mehrere der folgenden Legierungselemente mit den angegebenen Gewichtshundertteilen enthalten:

mehr als 8 vH Silizium,
mehr als 30 vH Mangan,
mehr als 30 vH Chrom,
mehr als 40 vH Wolfram,
mehr als insgesamt 10 vH andere Legierungselemente (Aluminium, Titan, Vanadin, Molybdän, Niob usw., jedoch nicht mehr als 10 vH Kupfer).

Der Eisengehalt darf bei Ferrolegierungen, die Silizium enthalten, nicht weniger als 4 Gewichtshundertteile, bei Ferrolegierungen, die Mangan, aber kein Silizium enthalten, nicht weniger als 8 Gewichtshundertteile, bei anderen Ferrolegierungen nicht weniger als 10 Gewichtshundertteile betragen.

- d) **Legierter Stahl** (Tarifnr. 7315) ist Stahl, der eines oder mehrere der folgenden Legierungselemente mit den angegebenen Gewichtshundertteilen enthält:
- mehr als 2 vH Mangan und Silizium insgesamt,
 - 2 vH oder mehr Mangan,
 - 2 vH oder mehr Silizium,
 - 0,50 vH oder mehr Chrom,
 - 0,50 vH oder mehr Nickel,
 - 0,10 vH oder mehr Molybdän,
 - 0,10 vH oder mehr Vanadin,
 - 0,30 vH oder mehr Wolfram,
 - 0,30 vH oder mehr Kobalt,
 - 0,30 vH oder mehr Aluminium,
 - 0,40 vH oder mehr Kupfer,
 - 0,10 vH oder mehr Blei,
 - 0,12 vH oder mehr Phosphor,
 - 0,10 vH oder mehr Schwefel,
 - 0,20 vH oder mehr Phosphor und Schwefel insgesamt,
 - 0,10 vH oder mehr von jedem anderen Legierungselement.
- e) **Qualitätskohlenstoffstahl** (Tarifnr. 7315) ist Stahl, der 0,60 Gewichtshundertteile oder mehr Kohlenstoff und weniger als je 0,04 Gewichtshundertteile Schwefel und Phosphor, jedoch weniger als 0,07 Gewichtshundertteile Schwefel und Phosphor insgesamt enthält.
- f) **Rohluppen und Rohschienen** (Tarifnr. 7306) sind Waren, die zum Walzen, Schmieden oder Umschmelzen bestimmt sind und entweder mit dem Fallhammer aus Puddelluppen hergestellt und dadurch von Schlacken befreit sind, oder aus Paketen aus zerkleinertem Eisen oder Stahl oder aus Puddelleisen durch Walzen bei hoher Temperatur zusammengesweißt sind.
- g) **Rohblöcke** (Ingots) (Tarifnr. 7306) sind durch Schmelzen gewonnene, in Formen gegossene Waren, die zum Walzen oder Schmieden bestimmt sind. Flüssiger Rohstahl wird je nach seiner Beschaffenheit wie Stahl in Rohblöcken behandelt.
- Formlose Stücke** (Tarifnr. 7306) sind Erzeugnisse in anderen Formen als Rohluppen, Rohschienen, Rohblöcke und Rohbrammen (z. B. in beliebigen Formen elektrolytisch gewonnener Stahl, der in Stücke gebrochen und so zur Einfuhr oder Ausfuhr gelangt).
- h) **Vorblöcke (Blooms) und Knüppel** sind Halberzeugnisse mit rechteckigem oder quadratischem Querschnitt, deren Querschnittsfläche größer als 1 225 qmm ist und deren Dicke mehr als $\frac{1}{4}$ der Breite beträgt.
- Vorblöcke** (Warennrn. 7307 23 und 7307 45) sind Halberzeugnisse mit einer Seitenlänge von mindestens 120 mm; beim rechteckigen Vorblock beträgt die eine Seitenlänge weniger als das Eineinhalbfache der anderen.
- Knüppel** (Warennrn. 7307 33 und 7307 45) sind Halberzeugnisse mit einer Seitenlänge von weniger als 120 mm und mindestens 35 mm; beim rechteckigen Knüppel beträgt die eine Seitenlänge weniger als das Eineinhalbfache der anderen.
- i) **Brammen und Platinen** sind Halberzeugnisse mit rechteckigem Querschnitt, deren Dicke mindestens 6 mm, deren Breite mindestens 150 mm und deren Dicke nicht mehr als $\frac{1}{4}$ der Breite beträgt.
- k) **Warmbreitband in Rollen** (Tarifnr. 7308) ist ein warmgewalztes Halberzeugnis mit rechteckigem Querschnitt, mit einer Mindestdicke von 1,50 mm, mit einer Breite von mehr als 500 mm und mit einem Gewicht je Rolle (Bobine) von 500 kg oder mehr.
- Warmbreitband für Elektrobleche** ist Warmbreitband mit 0,10 Gewichtshundertteilen oder weniger Kohlenstoff und 0,50 Gewichtshundertteilen oder mehr Silizium.
- l) **Breitflachstahl** (Tarifnr. 7309) ist eine Ware mit rechteckigem Querschnitt, in einer Richtung auf der Kaliberstraße oder auf der Universalstraße warm gewalzt, mit einer Dicke von mehr als 5 bis 100 mm und mit einer Breite von mehr als 150 bis 1 200 mm.

Abschnitt XV. Unedle Metalle und Waren daraus

Nummer

Warenbenennung

Maßstab

- m) **Bandstahl** (Tarifnr. 7312) ist eine gewalzte Ware in geraden Bändern, Rollen oder Faltbunden, mit beschnittenen oder unbeschnittenen Kanten, mit rechteckigem Querschnitt, mit einer Breite von höchstens 500 mm und einer Dicke, die höchstens 6 mm, jedoch nicht mehr als $\frac{1}{10}$ der Breite beträgt.

Elektroband ist Bandstahl, der sinngemäß der Begriffsbestimmung für Elektrobleche in Vorschrift 1 n entspricht.

- n) **Bleche aus Stahl** (Tarifnr. 7313) sind gewalzte Waren jeder Dicke und, bei quadratischer oder rechteckiger Form, mehr als 500 mm breit (ausgenommen Warmbreitband in Rollen, wie es in der vorstehenden Vorschrift k beschrieben ist).

Elektrobleche sind Bleche mit Ummagnetisierungsverlusten je kg von:

2,1 Watt oder weniger bei Blechen mit einer Dicke von nicht mehr als 0,20 mm,

3,6 Watt oder weniger bei Blechen mit einer Dicke von mehr als 0,20 mm, jedoch weniger als 0,60 mm,

6 Watt oder weniger bei Blechen mit einer Dicke von 0,60 mm oder mehr, jedoch nicht mehr als 1,60 mm, ermittelt nach dem Epstein-Verfahren mit einem Strom von 50 Perioden und einer Induktion von 10000 Gauß.

Zu Tarifnr. 7313 gehören insbesondere auch anders als quadratisch oder rechteckig zugeschnittene, gelochte, gewellte, gerillte, geriffelte, polierte oder überzogene Bleche, wenn sie durch diese Bearbeitungen nicht den Charakter von Waren erhalten haben, die an anderer Stelle des Warenverzeichnisses erfaßt sind.

Weißbleche werden ohne Rücksicht auf das Herstellungsverfahren wie flache Bleche behandelt; dementsprechend werden sie der jeweils in Betracht kommenden Warennummer des Kap. 73 zugewiesen.

- o) **Draht aus Stahl** (Tarifnr. 7314) ist eine kaltgezogene massive Ware, von beliebiger Form des Querschnitts, dessen größte Abmessung nicht mehr als 13 mm beträgt.

Die Waren der Tarifnrn. 7326 und 7327 können jedoch auch aus Walzdraht mit den gleichen Abmessungen hergestellt sein.

- p) **Stabstahl** (Tarifnr. 7310) ist eine massive Ware, deren Querschnitt ein Kreis, Kreisabschnitt, Oval, eine Ellipse, ein gleichschenkliges Dreieck, Quadrat, Rechteck, Sechseck, Achteck oder ein regelmäßiges Trapez ist und die den Begriffsbestimmungen in den vorstehenden Vorschriften h bis o nicht voll entspricht.

Als Stabstahl gilt ebenfalls Armierungsstahl für Beton, der der vorstehenden Begriffsbestimmung entspricht, jedoch außerdem vom Walzen herrührende Einschnitte, Rippen (Wülste), Vertiefungen oder Erhöhungen geringen Umfangs aufweist.

Walzdraht ist eine Ware mit massivem Querschnitt, nur warm gewalzt und warm wild aufgehaspelt.

Als Walzdraht gelten:

1. Waren mit rundem oder quadratischem Querschnitt, deren Durchmesser oder Seite 13 mm nicht übersteigt;

2. Waren mit jedem anderen Querschnitt, die nicht der in der vorstehenden Vorschrift 1 m gegebenen Begriffsbestimmung für Bandstahl entsprechen und deren Gewicht auf den laufenden Meter 1,330 kg nicht übersteigt.

- q) **Hohlbohrerstäbe** (Warennr. 7310 30) sind Hohlstäbe aus Stahl, zum Herstellen von Bohrern und Bohrstangen für Bergwerke geeignet, von beliebiger Form des Querschnitts, dessen größte äußere Abmessung mehr als 15 mm, jedoch nicht mehr als 50 mm und mindestens das Dreifache der größten inneren Abmessung beträgt.

Hohlstäbe aus Stahl, die dieser Begriffsbestimmung nicht entsprechen, gehören nach ihrer Beschaffenheit zu Tarifnr. 7318.

- r) **Profile aus Stahl** (Tarifnr. 7311) sind massive Waren, die nicht zu Tarifnr. 7316 gehören, den in den vorstehenden Vorschriften h bis o gegebenen Begriffsbestimmungen nicht voll entsprechen und einen anderen als den in der vorstehenden Vorschrift p angegebenen Querschnitt haben.

Breitflanschträger (Warennr. 7311 23) sind H-Profile mit einer Flanschbreite von 300 mm oder mehr bzw. mit einer Flanschbreite unter 300 mm, wenn das Verhältnis Höhe zu Breite annähernd 1 beträgt.

Abschnitt XV. Unedle Metalle und Waren daraus

Nummer	Warenbenennung	Maßstab
	s) Weißband (Tarifnr. 7312) und Weißblech (Tarifnr. 7313) sind Bandstahl und Blech aus Stahl mit einer Überzugsschicht aus Zinn mit einem Gehalt an Zinn von 97 Gewichtshundertteilen oder mehr, ohne Rücksicht darauf, ob sie verniert oder nicht verniert sind.	
2.	Zu den Tarifnrn. 7306 bis 7314 gehören nicht Waren aus legiertem Stahl oder aus Qualitätskohlenstoffstahl (Tarifnr. 7315).	
3.	Waren aus Stahl der Tarifnrn. 7306 bis 7315, die mit Stahl anderer Art plattiert sind, werden wie Waren aus der Stahlart behandelt, die gewichtsmäßig vorherrscht.	
4.	Elektrolytisch gewonnenes Eisen ist je nach seiner Form und seinen Abmessungen den entsprechenden Warennummern der durch andere Verfahren hergestellten Waren zuzuweisen.	
5.	Druckrohrleitungen der Tarifnr. 7319 sind genietete, geschweißte oder nahtlose Rohre (einschließlich Kniestücke) mit kreisförmigem Querschnitt, einem inneren Durchmesser von mehr als 400 mm und einer Wanddicke von mehr als 10,5 mm.	
6.	Eisen- und Stahlerzeugnisse zum Wiederverwenden oder zum Wiederauswalzen (Nutzeisen) sind Erzeugnisse der Warennrn.: 7309 00 — 7312 31 7312 38 — 7314 46 7362 30 — 7366 89 7372 30 — 7376 19 7316 01, 7316 08 7316 21 — 7318 90	
	die nicht mehr neu, aber noch zu anderen Zwecken als zum Wiedergewinnen des Metalls oder bei dem Herstellen chemischer Erzeugnisse oder chemischer Verbindungen (z. B. als Ersatz für Neueisen oder zum Wiederauswalzen) verwendet werden können. Bei der Einfuhr sind sie nach Beschaffenheit zu behandeln. Bei der Ausfuhr sind sie der Warennr. 7342 00 zu unterstellen. Waren der gleichen Art, die nur noch zum Wiedergewinnen des Metalls oder bei dem Herstellen chemischer Erzeugnisse oder chemischer Verbindungen verwendet werden können, gehören zu Tarifnr. 7303.	
Roheisen (einschließlich Spiegeleisen) in Barren, Masseln, Flossen oder dergleichen, auch in formlosen Stücken:		
7301 50	Spiegeleisen	kg
	Hämatitroheisen (einschließlich Stahlroheisen): mit einem Gehalt an Mangan von 0,4 Gewichtshundertteilen oder mehr:	
7301 62	mit einem Gehalt an Silizium von 1 Gewichtshundertteil oder weniger	kg
7301 64	mit einem Gehalt an Silizium von mehr als 1 Gewichts- hundertteil	kg
7301 66	mit einem Gehalt an Mangan von 0,1 Gewichtshundertteilen oder mehr, jedoch weniger als 0,4 Gewichtshundertteilen	kg
7301 68	mit einem Gehalt an Mangan von weniger als 0,1 Gewichts- hundertteilen	kg
	phosphorhaltiges Roheisen (einschließlich Ferrophosphor):	
7301 71	mit einem Gehalt an Silizium von 1 Gewichtshundertteil oder weniger	kg
7301 79	mit einem Gehalt an Silizium von mehr als 1 Gewichtshundertteil ..	kg
	anderes Roheisen:	
7301 91	mit einem Gehalt an Titan von 0,30 bis 1 Gewichtshundertteil und an Vanadin von 0,50 bis 1 Gewichtshundertteil	kg
7301 99	anderes	kg

Abschnitt XV. Unedle Metalle und Waren daraus

Nummer	Warenbenennung	Maßstab
Ferrolegerungen:		
Ferromangan:		
7302 11	mit einem Gehalt an Kohlenstoff von mehr als 2 Gewichtshundertteilen (hochgekohltes Ferromangan)	kg
7302 19	anderes	kg
7302 23	Ferroaluminium, Ferrosiliziumaluminium, Ferrosiliziummanganaluminium	kg
Ferrosilizium mit einem Gehalt an Silizium:		
7302 31	von etwa 15 Gewichtshundertteilen	kg
7302 32	von etwa 25 Gewichtshundertteilen	kg
7302 33	von etwa 45 Gewichtshundertteilen	kg
7302 35	von etwa 75 Gewichtshundertteilen	kg
7302 37	von etwa 90 Gewichtshundertteilen	kg
7302 40	Ferrosiliziummangan	kg
7302 51	Ferrochrom	kg
7302 55	Ferrosiliziumchrom	kg
7302 60	Ferrotitan und Ferrosiliziumtitan	kg
7302 70	Ferrowolfram und Ferrosiliziumwolfram	kg
7302 81	Ferromolybdän	kg
7302 83	Ferrovandän	kg
7302 93	Ferroniobium	kg
7302 95	Ferronickel	kg
7302 99	andere	kg
Bearbeitungsabfälle und Schrott, von Eisen oder Stahl:		
7303 01	weder sortiert noch klassiert	kg
sortiert oder klassiert:		
7303 10	aus Gußeisen	kg
7303 20	aus verzinnem Stahl	kg
7303 40	aus legiertem Stahl	kg
aus anderem Stahl:		
7303 51	Späne	kg
7303 53	schwarze Pakete	kg
7303 55	andere Pakete	kg
7303 59	andere	kg
Eisen und Stahl, gekörnt, auch zerkleinert oder nach Korngröße sortiert:		
7304 20	aus Stahldraht oder aus Walzdraht	kg
7304 60	aus Hartguß	kg
7304 80	andere	kg

Abschnitt XV. Unedle Metalle und Waren daraus

Nummer	Warenbenennung	Maßstab
Eisenpulver und Stahlpulver; Eisenschwamm und Stahlschwamm:		
7305 10	Eisenpulver und Stahlpulver	kg
7305 50	Eisenschwamm und Stahlschwamm	kg
Rohluppen, Rohschienen, Rohblöcke (Ingots), auch formlose Stücke, aus Eisen oder Stahl:		
7306 10	Rohluppen und Rohschienen	kg
7306 50	Rohblöcke und Rohbrammen	kg
7306 90	formlose Stücke	kg
Vorblöcke (Blooms), Knüppel, Brammen und Platinen, aus Stahl; Stahl, nur vorgeschmiedet oder gehämmert (Schmiedehalbzeug):		
7307 23	gewalzte Vorblöcke	kg
7307 33	gewalzte Knüppel	kg
7307 45	geschmiedete Vorblöcke und Knüppel	kg
7307 55	gewalzte Brammen und Platinen	kg
7307 85	geschmiedete Brammen und Platinen	kg
7307 90	Schmiedehalbzeug	kg
Anmerkung		
Stranggegossene Erzeugnisse sind wie gewalzte Erzeugnisse zu behandeln.		
Warmbreitband aus Stahl, in Rollen:		
mit einer Breite von weniger als 1,50 m:		
zum Wiederauswalzen bestimmt:		
7308 01	für Elektrobleche	kg
anderes, mit einer Dicke:		
7308 03	von mehr als 4,75 mm	kg
7308 05	von 3 mm bis 4,75 mm	kg
7308 09	von weniger als 3 mm	kg
anderes, mit einer Dicke:		
7308 13	von mehr als 4,75 mm	kg
7308 15	von 3 mm bis 4,75 mm	kg
7308 19	von weniger als 3 mm	kg
mit einer Breite von 1,50 m oder mehr, mit einer Dicke:		
7308 34	von mehr als 4,75 mm	kg
7308 36	von 3 mm bis 4,75 mm	kg
7308 37	von weniger als 3 mm	kg
7309 00	Breitflachstahl	kg

Legierter Stahl und Qualitätskohlenstoffstahl siehe die Seiten 315 bis 321

Abschnitt XV. Unedle Metalle und Waren daraus

Nummer	Warenbenennung	Maßstab
	Stabstahl, warm gewalzt, warm stranggepreßt oder geschmiedet (einschließlich Walzdraht); Stabstahl, kalt hergestellt oder kalt fertiggestellt; Hohlbohrerstäbe aus Stahl für den Bergbau:	
	nur warm gewalzt oder nur warm stranggepreßt:	
7310 10	Walzdraht	kg
	Stabstahl, massiv:	
• 7310 22	Betonstahl, mit vom Walzen herrührenden Einschnitten, Rippen (Wülsten), Vertiefungen oder Erhöhungen geringen Umfangs, auch nach dem Walzen verwunden	kg
• 7310 24	anderer Stabstahl	kg
7310 30	Hohlbohrerstäbe	kg
7310 50	nur geschmiedet	kg
7310 60	nur kalt hergestellt oder kalt fertiggestellt	kg
	plattiert oder mit Oberflächenbearbeitung:	
	nur plattiert:	
7310 75	warm gewalzt oder warm stranggepreßt	kg
7310 76	kalt hergestellt oder kalt fertiggestellt	kg
7310 80	andere (z. B. poliert, überzogen)	kg
	Profile aus Stahl, warm gewalzt, warm stranggepreßt, geschmiedet, kalt hergestellt oder kalt fertiggestellt; Spundwandstahl, auch gelocht oder aus zusammengesetzten Elementen hergestellt:	
	Profile:	
	nur warm gewalzt oder nur warm stranggepreßt:	
	U-, I- oder H-Profile, mit einer Höhe ¹⁾ :	
7311 21	von weniger als 80 mm	kg
	von 80 mm oder mehr:	
7311 23	H-Profile (Breitflanschträger)	kg
7311 24	U- oder I-Profile mit parallelen Flanschflächen	kg
7311 26	andere	kg
7311 29	andere nur warm gewalzte oder nur warm stranggepreßte Profile	kg
7311 30	nur geschmiedet	kg
	nur kalt hergestellt oder kalt fertiggestellt:	
7311 55	aus Warmbreitband, Breitflachstahl, Blechen oder Bandstahl	kg
7311 57	aus anderem Vormaterial	kg
	plattiert oder mit Oberflächenbearbeitung:	
	nur plattiert:	
7311 65	warm gewalzt oder warm stranggepreßt	kg
7311 67	kalt hergestellt oder kalt fertiggestellt	kg
	andere (z. B. poliert, überzogen):	
7311 68	kalt hergestellt oder kalt fertiggestellt	kg
7311 69	andere	kg
7311 95	Spundwandstahl, einschließlich Kanaldielen	kg

¹⁾ Bei den U-, I- oder H-Profilen ist die Höhe der Abstand zwischen den parallelen Außenflächen der beiden Flansche.

Legierter Stahl und Qualitätskohlenstoffstahl siehe die Seiten 315 bis 321

Abschnitt XV. Unedle Metalle und Waren daraus

Nummer	Warenbenennung	Maßstab
Bandstahl, warm oder kalt gewalzt:		
	nur warm gewalzt:	
7312 11	Elektroband	kg
7312 19	anderer	kg
	nur kalt gewalzt:	
7312 31	Elektroband	kg
7312 33	Kaltband in Rollen, zum Herstellen von Weißband	kg
7312 38	anderer	kg
	plattiert, überzogen oder mit anderer Oberflächenbearbeitung:	
	nur plattiert:	
7312 53	warm gewalzt	kg
7312 54	kalt gewalzt	kg
	verzinkt:	
7312 63	Weißband, auch verniert oder lackiert	kg
7312 64	anderer	kg
7312 77	TFS-Band mit einer Dicke von weniger als 0,50 mm (mit einer Chromoxid- oder Chrom- und Chromoxid-Auflage von nicht mehr als 0,05 Mikron), auch verniert, lackiert und/oder bedruckt	kg
7312 83	elektrolytisch verzinkt – siehe Anmerkung –	kg
7312 85	anders verzinkt	kg
7312 87	verbleit	kg
7312 89	anders überzogen oder mit anderer Oberflächenbearbeitung (z. B. versilbert, vergoldet, platinert, emailliert, verkupfert, künstlich oxidiert, lackiert, vernickelt, verniert, parkerisiert, bedruckt, poliert)	kg
7312 99	anders bearbeitet (z. B. perforiert, abgeschrägt, gebördelt)	kg
	Anmerkung Elektrolytisch verzinkter Bandstahl (Warennr. 7312 83) und elektrolytisch verzinkte Bleche (Warennr. 7313 84) sind im allgemeinen an der geringen Dicke des Überzuges erkennbar, vor allem aber an der matten und gleichmäßigen Oberfläche, wogegen anders verzinkter Bandstahl (bzw. Bleche) gewöhnlich „Zinkblumen“ aufweist.	
Bleche aus Stahl, warm oder kalt gewalzt:		
	Elektrobleche:	
7313 02	mit einem Ummagnetisierungsverlust von 0,75 Watt oder weniger je kg, unabhängig von ihrer Dicke	kg
	andere, mit einer Dicke:	
7313 04	von mehr als 1 mm	kg
7313 05	von 1 mm oder weniger	kg
	andere Bleche:	
	nur warm gewalzt, mit einer Dicke:	
7313 12	von mehr als 4,75 mm	kg
7313 14	von 3 mm bis 4,75 mm	kg
7313 17	von 2 mm oder mehr, jedoch weniger als 3 mm	kg
7313 22	von mehr als 1 mm, jedoch weniger als 2 mm	kg
7313 24	von 0,50 mm bis 1 mm	kg
7313 27	von weniger als 0,50 mm	kg

Legierter Stahl und Qualitätskohlenstoffstahl siehe die Seiten 315 bis 321

Abschnitt XV. Unedle Metalle und Waren daraus

Nummer	Warenbenennung	Maßstab
	nur kalt gewalzt, mit einer Dicke:	
7313 41	von 3 mm oder mehr	kg
7313 45	von 2 mm oder mehr, jedoch weniger als 3 mm	kg
7313 46	von mehr als 1 mm, jedoch weniger als 2 mm	kg
7313 48	von 0,50 mm bis 1 mm	kg
7313 49	von weniger als 0,50 mm	kg
7313 51	nur glänzend gemacht, poliert oder hochglanzpoliert	kg
	plattiert, überzogen oder mit anderer Oberflächenbearbeitung:	
	nur plattiert, mit einer Dicke:	
7313 61	von 3 mm oder mehr	kg
7313 63	von weniger als 3 mm	kg
	verzinkt:	
7313 71	Weißbleche, auch verniert oder lackiert	kg
7313 73	andere	kg
7313 75	verzinkt und bedruckt	kg
7313 77	TFS-Bleche mit einer Dicke von weniger als 0,50 mm (mit einer Chromoxid- oder Chrom- und Chromoxid-Auflage von nicht mehr als 0,05 Mikron), auch verniert, lackiert und/oder bedruckt .	kg
7313 84	elektrolytisch verzinkt – siehe Anmerkung hinter Warennr. 7312 99 –	kg
	anders verzinkt:	
7313 85	Weißbleche	kg
7313 86	andere	kg
7313 87	verbleit	kg
7313 88	versilbert, vergoldet, plattiert oder emailliert, auch anders als quadratisch oder rechteckig zugeschnitten	kg
7313 90	andere (z. B. verkupfert, künstlich oxidiert, lackiert, vernickelt, verniert, parkerisiert)	kg
	anders bearbeitet:	
7313 94	nur anders als quadratisch oder rechteckig zugeschnitten, ausgenommen vergoldete, versilberte, plattierte oder emaillierte Bleche (Warennr. 7313 88)	kg
7313 99	perforiert, gebogen, tiefgezogen, ziseliert, graviert, guillochiert oder anders bearbeitet, ausgenommen nur durch Walzen verformte Bleche	kg
	Draht aus Stahl, auch überzogen, ausgenommen isolierte Drähte für die Elektrotechnik:	
	mit einem Kohlenstoffgehalt von 0,15 vH oder weniger:	
7314 12	nur kalt hergestellt oder kalt fertiggestellt, auch poliert	kg
	anderer Draht:	
7314 22	verzinkt	kg
7314 24	mit anderem Metallüberzug	kg
7314 26	anderer (z. B. kunststoffummantelt)	kg
	mit einem Kohlenstoffgehalt von mehr als 0,15 vH:	
7314 32	nur kalt hergestellt oder kalt fertiggestellt, auch poliert	kg
	anderer Draht:	
7314 42	verzinkt	kg
7314 44	mit anderem Metallüberzug	kg
7314 46	anderer (z. B. kunststoffummantelt)	kg

Legierter Stahl und Qualitätskohlenstoffstahl siehe die Seiten 315 bis 321

Abschnitt XV. Unedle Metalle und Waren daraus

Nummer	Warenbenennung	Maßstab
7315	Legierter Stahl und Qualitätskohlenstoffstahl, in den in den Tarifnrn. 7306 bis 7314 aufgeführten Formen: – siehe Vorschrift 1 d und e zu Kap. 73 – Die Tarifnr. 7315 wird aus statistischen Gründen durch die „Tarifnrn.“ 7361 bis 7366 und 7371 bis 7376 ersetzt. Bei diesen „Tarifnummern“ gelten für die Stahlsorten folgende Begriffsbestimmungen: 1. Korrosions- oder hitzebeständiger Stahl ist legierter Stahl mit einem Chromgehalt von 12 Gewichtshundertteilen oder mehr, auch mit anderen Legierungselementen, und mit einem Kohlenstoffgehalt von weniger als 1 Gewichtshundertteil. 2. Schnellarbeitsstahl ist legierter Stahl mit mindestens zwei der drei Elemente Wolfram, Molybdän, Vanadin und einem Gesamtgehalt an diesen Elementen von zusammen 7 Gewichtshundertteilen oder mehr, auch mit anderen Legierungselementen, und mit einem Kohlenstoffgehalt von mehr als 0,60 Gewichtshundertteilen. 3. Schwefel-, Blei-, Phosphorstahl (Automatenstahl und anderer) ist legierter Stahl mit einem Gehalt an Blei von 0,10 Gewichtshundertteilen oder mehr und/oder an Phosphor von 0,12 Gewichtshundertteilen oder mehr und/oder an Schwefel von 0,10 Gewichtshundertteilen oder mehr und/oder an Phosphor und Schwefel zusammen von 0,20 Gewichtshundertteilen oder mehr; der Gehalt an anderen Legierungselementen darf die in Vorschrift 1 d zu Kap. 73 vorgesehenen Gewichtshundertteile nicht erreichen. 4. Mangan-Silizium-Stahl ist legierter Stahl mit einem Gehalt an Mangan und Silizium zusammen oder an Mangan oder an Silizium, von mehr als 2 Gewichtshundertteilen; der Gehalt an anderen Legierungselementen darf die in Vorschrift 1 d zu Kap. 73 vorgesehenen Gewichtshundertteile nicht erreichen. 5. Wälzlagerstahl ist legierter Stahl mit einem Chromgehalt von 0,50 bis 2 Gewichtshundertteilen, auch mit einem Gehalt an Molybdän von 0,50 Gewichtshundertteilen oder weniger, und mit einem Kohlenstoffgehalt von 0,90 bis 1,15 Gewichtshundertteilen.	

Tarifnr. 7316 siehe Seite 321

Abschnitt XV. Unedle Metalle und Waren daraus

Nummer	Warenbenennung	Maßstab
Rohblöcke, Vorblöcke, Knüppel, Brammen, Platinen und Schmiedehalzeug, aus Qualitätskohlenstoffstahl:		
7361 20	Rohblöcke	kg
Vorblöcke, Knüppel, Brammen und Platinen:		
7361 30	geschmiedet	kg
7361 50	gewalzt	kg
7361 90	Schmiedehalzeug	kg
Warmbreitband in Rollen und Breitflachstahl, aus Qualitätskohlenstoffstahl:		
7362 10	Warmbreitband in Rollen	kg
7362 30	Breitflachstahl	kg
Stabstahl und Profile (einschließlich Walzdraht und Hohlbohrerstäbe für den Bergbau), aus Qualitätskohlenstoffstahl:		
7363 10	Stabstahl und Profile, nur geschmiedet	kg
7363 21	Walzdraht	kg
7363 25	Stabstahl, nur warm gewalzt oder nur warm stranggepreßt	kg
7363 29	Profile, nur warm gewalzt oder nur warm stranggepreßt	kg
7363 50	Stabstahl und Profile, nur kalt hergestellt oder kalt fertiggestellt ..	kg
Stabstahl und Profile, nur plattiert:		
7363 72	warm gewalzt oder warm stranggepreßt	kg
7363 74	kalt hergestellt oder kalt fertiggestellt	kg
7363 79	Stabstahl und Profile, mit Oberflächenbearbeitung (z. B. poliert, überzogen)	kg
Bandstahl aus Qualitätskohlenstoffstahl:		
7364 20	nur warm gewalzt	kg
7364 50	nur kalt gewalzt	kg
nur plattiert:		
7364 72	warm gewalzt	kg
7364 75	kalt gewalzt	kg
7364 79	mit Oberflächenbearbeitung (z. B. poliert, überzogen)	kg
7364 90	anders bearbeitet (z. B. perforiert, abgeschrägt, gebördelt)	kg
Bleche aus Qualitätskohlenstoffstahl:		
nur warm gewalzt, mit einer Dicke:		
7365 21	von mehr als 4,75 mm	kg
7365 23	von 3 bis 4,75 mm	kg
7365 25	von weniger als 3 mm	kg
nur kalt gewalzt, mit einer Dicke:		
7365 53	von 3 mm oder mehr	kg
7365 55	von weniger als 3 mm	kg
7365 70	plattiert, überzogen, poliert oder mit anderer Oberflächenbearbeitung	kg
7365 81	nur anders als quadratisch oder rechteckig zugeschnitten	kg
7365 83	anders bearbeitet, ausgenommen nur durch Walzen verformte Bleche ..	kg

Abschnitt XV. Uedle Metalle und Waren daraus

Nummer	Warenbenennung	Maßstab
Draht aus Qualitätskohlenstoffstahl, auch überzogen, aus- genommen isolierte Drähte für die Elektrotechnik:		
7366 40	nur kalt hergestellt oder kalt fertiggestellt, auch poliert	kg
	anderer Draht:	
7366 81	verzinkt	kg
7366 86	mit anderem Metallüberzug	kg
7366 89	anderer	kg
Rohblöcke, Vorblöcke, Knüppel, Brammen, Platinen und Schmiedehalb- zeug, aus legiertem Stahl:		
7371 20	Abfallblöcke (Schrottblöcke)	kg
	andere Rohblöcke:	
7371 31	aus korrosions- oder hitzebeständigem Stahl mit einem Gehalt an Nickel von 2 Gewichtsundertteilen oder mehr	kg
7371 32	aus anderem korrosions- oder hitzebeständigen Stahl	kg
7371 39	aus anderem legierten Stahl	kg
	geschmiedete Vorblöcke, Knüppel, Brammen und Platinen:	
7371 41	aus korrosions- oder hitzebeständigem Stahl mit einem Gehalt an Nickel von 2 Gewichtsundertteilen oder mehr	kg
7371 42	aus anderem korrosions- oder hitzebeständigen Stahl	kg
7371 49	aus anderem legierten Stahl	kg
	gewalzte Vorblöcke, Knüppel, Brammen und Platinen:	
7371 51	aus korrosions- oder hitzebeständigem Stahl mit einem Gehalt an Nickel von 2 Gewichtsundertteilen oder mehr	kg
7371 52	aus anderem korrosions- oder hitzebeständigen Stahl	kg
7371 55	aus Schwefel-, Blei-, Phosphorstahl	kg
7371 56	aus Mangan-Silizium-Stahl	kg
7371 57	aus Wälzlagerstahl	kg
7371 59	aus anderem legierten Stahl	kg
7371 90	Schmiedehalbzeug	kg

Abschnitt XV. Unedle Metalle und Waren daraus

Nummer	Warenbenennung	Maßstab
Warmbreitband in Rollen und Breitflachstahl, aus legiertem Stahl:		
7372 10	Warmbreitband in Rollen für Elektrobleche	kg
	anderes Warmbreitband in Rollen:	
7372 11	aus korrosions- oder hitzebeständigem Stahl mit einem Gehalt an Nickel von 2 Gewichtshundertteilen oder mehr	kg
7372 12	aus anderem korrosions- oder hitzebeständigen Stahl	kg
7372 19	aus anderem legierten Stahl	kg
7372 30	Breitflachstahl	kg
Stabstahl und Profile (einschließlich Walzdraht und Hohlbohrerstäbe für den Bergbau), aus legiertem Stahl:		
Stabstahl und Profile, nur geschmiedet:		
7373 11	aus korrosions- oder hitzebeständigem Stahl mit einem Gehalt an Nickel von 2 Gewichtshundertteilen oder mehr	kg
7373 12	aus anderem korrosions- oder hitzebeständigen Stahl	kg
7373 14	aus Schnellarbeitsstahl	kg
7373 15	aus Schwefel-, Blei-, Phosphorstahl	kg
7373 16	aus Mangan-Silizium-Stahl	kg
7373 17	aus Wälzlagerstahl	kg
7373 19	aus anderem legierten Stahl	kg
Walzdraht:		
7373 21	aus korrosions- oder hitzebeständigem Stahl mit einem Gehalt an Nickel von 2 Gewichtshundertteilen oder mehr	kg
7373 22	aus anderem korrosions- oder hitzebeständigen Stahl	kg
7373 24	aus Schnellarbeitsstahl	kg
7373 25	aus Schwefel-, Blei-, Phosphorstahl	kg
7373 26	aus Mangan-Silizium-Stahl	kg
7373 27	aus Wälzlagerstahl	kg
7373 29	aus anderem legierten Stahl	kg
Stabstahl, nur warm gewalzt oder nur warm stranggepreßt:		
7373 31	aus korrosions- oder hitzebeständigem Stahl mit einem Gehalt an Nickel von 2 Gewichtshundertteilen oder mehr	kg
7373 32	aus anderem korrosions- oder hitzebeständigen Stahl	kg
7373 34	aus Schnellarbeitsstahl	kg
7373 35	aus Schwefel-, Blei-, Phosphorstahl	kg
7373 36	aus Mangan-Silizium-Stahl	kg
7373 37	aus Wälzlagerstahl	kg
7373 39	aus anderem legierten Stahl	kg

Abschnitt XV. Uedle Metalle und Waren daraus

Nummer	Warenbenennung	Maßstab
Stabstahl, nur kalt hergestellt oder kalt fertiggestellt:		
7373 41	aus korrosions- oder hitzebeständigem Stahl mit einem Gehalt an Nickel von 2 Gewichtshundertteilen oder mehr	kg
7373 42	aus anderem korrosions- oder hitzebeständigen Stahl	kg
7373 44	aus Schnellarbeitsstahl	kg
7373 45	aus Schwefel-, Blei-, Phosphorstahl	kg
7373 46	aus Mangan-Silizium-Stahl	kg
7373 47	aus Wälzlagerstahl	kg
7373 48	aus Heizleiterlegierungen nach DIN 17 470	kg
7373 49	aus anderem legierten Stahl	kg
Profile, nur warm gewalzt oder nur warm stranggepreßt:		
7373 51	aus korrosions- oder hitzebeständigem Stahl mit einem Gehalt an Nickel von 2 Gewichtshundertteilen oder mehr	kg
7373 52	aus anderem korrosions- oder hitzebeständigen Stahl	kg
7373 54	aus Schnellarbeitsstahl	kg
7373 56	aus Mangan-Silizium-Stahl	kg
7373 59	aus anderem legierten Stahl	kg
7373 60	Profile aus Warmbreitband, Breitflachstahl, Blechen oder Bandstahl, nur kalt hergestellt oder kalt fertiggestellt	kg
andere Profile, nur kalt hergestellt oder kalt fertiggestellt:		
7373 71	aus korrosions- oder hitzebeständigem Stahl mit einem Gehalt an Nickel von 2 Gewichtshundertteilen oder mehr	kg
7373 72	aus anderem korrosions- oder hitzebeständigen Stahl	kg
7373 75	aus Schwefel-, Blei-, Phosphorstahl	kg
7373 79	aus anderem legierten Stahl	kg
7373 80	Stabstahl und Profile, nur plattiert	kg
Stabstahl und Profile, warm gewalzt, warm stranggepreßt oder geschmiedet, mit Oberflächenbearbeitung (z. B. poliert, überzogen):		
7373 81	aus korrosions- oder hitzebeständigem Stahl mit einem Gehalt an Nickel von 2 Gewichtshundertteilen oder mehr	kg
7373 82	aus anderem korrosions- oder hitzebeständigen Stahl	kg
7373 84	aus Schnellarbeitsstahl	kg
7373 87	aus Wälzlagerstahl	kg
7373 89	aus anderem legierten Stahl	kg
Stabstahl und Profile, kalt hergestellt oder kalt fertiggestellt, mit Oberflächenbearbeitung (z. B. poliert, überzogen):		
7373 91	aus korrosions- oder hitzebeständigem Stahl mit einem Gehalt an Nickel von 2 Gewichtshundertteilen oder mehr	kg
7373 92	aus anderem korrosions- oder hitzebeständigem Stahl	kg
7373 94	aus Schnellarbeitsstahl	kg
7373 97	aus Wälzlagerstahl	kg
7373 99	aus anderem legierten Stahl	kg

Abschnitt XV. Unedle Metalle und Waren daraus

Nummer	Warenbenennung	Maßstab
Bandstahl aus legiertem Stahl:		
7374 10	Elektrobandstahl, nur warm gewalzt	kg
anderer nur warmgewalzter Bandstahl:		
7374 21	aus korrosions- oder hitzebeständigem Stahl mit einem Gehalt an Nickel von 2 Gewichtshundertteilen oder mehr	kg
7374 22	aus anderem korrosions- oder hitzebeständigen Stahl	kg
7374 24	aus Schnellarbeitsstahl	kg
7374 25	aus Schwefel-, Blei-, Phosphorstahl	kg
7374 26	aus Mangan-Silizium-Stahl	kg
7374 29	aus anderem legierten Stahl	kg
Elektrobandstahl, nur kalt gewalzt, mit einem Ummagnetisierungsverlust (unabhängig von der Dicke):		
7374 43	von 0,75 Watt oder weniger je kg	kg
7374 49	von mehr als 0,75 Watt je kg	kg
anderer nur kaltgewalzter Bandstahl:		
7374 51	aus korrosions- oder hitzebeständigem Stahl mit einem Gehalt an Nickel von 2 Gewichtshundertteilen oder mehr	kg
7374 52	aus anderem korrosions- oder hitzebeständigen Stahl	kg
7374 54	aus Schnellarbeitsstahl	kg
7374 57	aus Wälzlagerstahl	kg
7374 58	aus Heizleiterlegierungen nach DIN 17 470	kg
7374 59	aus anderem legierten Stahl	kg
nur plattierter Bandstahl:		
7374 72	warm gewalzt	kg
7374 74	kalt gewalzt	kg
Bandstahl mit Oberflächenbearbeitung (z. B. poliert, überzogen):		
7374 81	aus korrosions- oder hitzebeständigem Stahl mit einem Gehalt an Nickel von 2 Gewichtshundertteilen oder mehr	kg
7374 82	aus anderem korrosions- oder hitzebeständigen Stahl	kg
7374 86	aus Mangan-Silizium-Stahl	kg
7374 89	aus anderem legierten Stahl	kg
7374 90	anders bearbeiteter Bandstahl (z. B. perforiert, abge- sprägt, gebördelt)	kg
Bleche aus legiertem Stahl:		
Elektrobleche mit einem Ummagnetisierungsverlust (unabhängig von der Dicke):		
7375 13	von 0,75 Watt oder weniger je kg	kg
7375 19	von mehr als 0,75 Watt je kg	kg

Abschnitt XV. Uedle Metalle und Waren daraus

Nummer	Warenbenennung	Maßstab
andere Bleche, nur warm gewalzt, mit einer Dicke:		
von mehr als 4,75 mm:		
7375 21	aus korrosions- oder hitzebeständigem Stahl mit einem Gehalt an Nickel von 2 Gewichtshundertteilen oder mehr	kg
7375 22	aus anderem korrosions- oder hitzebeständigen Stahl	kg
7375 24	aus Schnellarbeitsstahl	kg
7375 26	aus Mangan-Silizium-Stahl	kg
7375 29	aus anderem legierten Stahl	kg
von 3 mm bis 4,75 mm:		
7375 31	aus korrosions- oder hitzebeständigem Stahl mit einem Gehalt an Nickel von 2 Gewichtshundertteilen oder mehr	kg
7375 32	aus anderem korrosions- oder hitzebeständigen Stahl	kg
7375 34	aus Schnellarbeitsstahl	kg
7375 36	aus Mangan-Silizium-Stahl	kg
7375 39	aus anderem legierten Stahl	kg
von weniger als 3 mm:		
7375 41	aus korrosions- oder hitzebeständigem Stahl mit einem Gehalt an Nickel von 2 Gewichtshundertteilen oder mehr	kg
7375 42	aus anderem korrosions- oder hitzebeständigen Stahl	kg
7375 44	aus Schnellarbeitsstahl	kg
7375 46	aus Mangan-Silizium-Stahl	kg
7375 49	aus anderem legierten Stahl	kg
andere Bleche, nur kalt gewalzt, mit einer Dicke:		
von 3 mm oder mehr:		
7375 51	aus korrosions- oder hitzebeständigem Stahl mit einem Gehalt an Nickel von 2 Gewichtshundertteilen oder mehr	kg
7375 52	aus anderem korrosions- oder hitzebeständigen Stahl	kg
7375 59	aus anderem legierten Stahl	kg
von weniger als 3 mm:		
7375 61	aus korrosions- oder hitzebeständigem Stahl mit einem Gehalt an Nickel von 2 Gewichtshundertteilen oder mehr	kg
7375 62	aus anderem korrosions- oder hitzebeständigen Stahl	kg
7375 64	aus Schnellarbeitsstahl	kg
7375 69	aus anderem legierten Stahl	kg
andere Bleche, plattiert, überzogen, poliert oder mit anderer Oberflächenbearbeitung:		
7375 71	aus korrosions- oder hitzebeständigem Stahl mit einem Gehalt an Nickel von 2 Gewichtshundertteilen oder mehr	kg
7375 72	aus anderem korrosions- oder hitzebeständigen Stahl	kg
7375 74	aus Schnellarbeitsstahl	kg
7375 79	aus anderem legierten Stahl	kg

Abschnitt XV. Unedle Metalle und Waren daraus

Nummer	Warenbenennung	Maßstab
	andere Bleche, nur anders als quadratisch oder rechteckig zugeschnitten:	
7375 81	aus korrosions- oder hitzebeständigem Stahl mit einem Gehalt an Nickel von 2 Gewichtshundertteilen oder mehr	kg
7375 82	aus anderem korrosions- oder hitzebeständigen Stahl	kg
7375 84	aus Schnellarbeitsstahl	kg
7375 89	aus anderem legierten Stahl	kg
	anders bearbeitete Bleche, ausgenommen nur durch Walzen verformte Bleche:	
7375 91	aus korrosions- oder hitzebeständigem Stahl mit einem Gehalt an Nickel von 2 Gewichtshundertteilen oder mehr	kg
7375 92	aus anderem korrosions- oder hitzebeständigen Stahl	kg
7375 99	aus anderem legierten Stahl	kg
	Draht aus legiertem Stahl, auch überzogen, ausgenommen isolierte Drähte für die Elektrotechnik:	
7376 11	aus korrosions- oder hitzebeständigem Stahl mit einem Gehalt an Nickel von 2 Gewichtshundertteilen oder mehr	kg
7376 12	aus anderem korrosions- oder hitzebeständigen Stahl	kg
7376 14	aus Schnellarbeitsstahl	kg
7376 15	aus Schwefel-, Blei-, Phosphorstahl	kg
7376 16	aus Mangan-Silizium-Stahl	kg
7376 17	aus Wälzlagerstahl	kg
7376 18	aus Heizleiterlegierungen nach DIN 17 470	kg
7376 19	aus anderem legierten Stahl	kg
	Oberbaumaterial für Bahnen, aus Eisen oder Stahl: Schienen, Leitschienen, Weichenzungen, Herzstücke, Kreuzungen, Weichen, Zungenverbindungsstangen, Zahnstangen, Bahnschwellen, Laschen, Schienenstühle und Winkel, Unterlagsplatten, Klemmplatten, Spurplatten und Spurstangen und anderes speziell für das Verlegen, Zusammenfügen und Befestigen von Schienen hergestelltes Material:	
	Schienen:	
7316 01	Stromschienen mit einem Leiter aus NE-Metall	kg
7316 08	Leitschienen	kg
	andere Schienen, neu, mit einem Gewicht je lfd. Meter:	
7316 11	von 20 kg oder mehr	kg
7316 15	von weniger als 20 kg	kg
7316 17	andere Schienen, gebraucht	kg

Abschnitt XV. Unedle Metalle und Waren daraus

Nummer	Warenbenennung	Maßstab
	Bahnschwellen, mit einem Gewicht je lfd. Meter:	
7316 21	von 15 kg oder mehr	kg
7316 25	von weniger als 15 kg	kg
	Laschen und Unterlagsplatten:	
7316 32	gewalzt	kg
7316 36	anders hergestellt	kg
	Weichenzungen, Herzstücke, Zungenverbindungsstangen, auch zerlegt ein- oder ausgehende Weichen und Kreuzungen, ausgenommen einbaufertig auf Schwellen, Platten oder ähnlichen Unterlagen befestigte Weichen und Kreuzungen (Tarifnr. 8610):	
7316 61	aus Gußstahl	kg
7316 65	andere	kg
7316 93	Klemmplatten, Spurstangen und Spurplatten	kg
7316 99	anderes Oberbaumaterial	kg
	Rohre aus Gußeisen:	
7317 10	Druckrohre	kg
7317 80	andere	kg
	Rohre (einschließlich Rohrluppen) aus Stahl, ausgenommen Waren der Tarifnr. 7319:	
	Rohre mit anderem als kreisrundem Querschnitt:	
7318 06	Vierkantrohre (quadratisch oder rechteckig)	kg
7318 08	andere (z. B. Oval-, Sechseckrohre)	kg
	Rohre mit kreisrundem Querschnitt:	
	rohe, nahtlose Rohre, ausschließlich zum Herstellen von Rohren mit anderem Querschnitt oder anderer Wanddicke bestimmt (Rohrluppen):	
7318 11	aus korrosions- oder hitzebeständigem Stahl	kg
7318 14	aus anderem legierten Stahl	kg
7318 16	aus nicht legiertem Stahl	kg
	Rohre aus Wälzlagerstahl, mit einer Länge:	
7318 20	von 4,50 m oder weniger	kg
7318 22	von mehr als 4,50 m	kg
7318 24	Elektrorohre (Rohre für elektrische Leitungen, ohne Isolation, ohne Zubehör)	kg
	nahtlose Präzisionsstahlrohre:	
7318 31	aus korrosions- oder hitzebeständigem Stahl	kg
7318 33	aus anderem legiertem Stahl	kg
7318 34	aus nicht legiertem Stahl	kg
	geschweißte Präzisionsstahlrohre:	
7318 36	aus korrosions- oder hitzebeständigem Stahl	kg
7318 37	aus anderem legierten Stahl	kg
7318 38	aus nicht legiertem Stahl	kg

Abschnitt XV. Unedle Metalle und Waren daraus

Nummer	Warenbenennung	Maßstab
	Großrohre mit einem äußeren Durchmesser von mehr als 406,4 mm (ausgenommen Waren der Tarifnr. 7319):	
7318 40	nahtlos	kg
7318 41	längsnahtgeschweißt	kg
7318 42	schraubenliniennahtgeschweißt	kg
	Erdöl- und Gashochdruckrohre (line pipes) mit einem äußeren Durchmesser von 406,4 mm oder weniger:	
	nahtlos, mit einem äußeren Durchmesser:	
7318 43	von 168,3 mm oder weniger	kg
7318 45	von mehr als 168,3 bis 406,4 mm	kg
	längsnahtgeschweißt, mit einem äußeren Durchmesser:	
7318 46	von 168,3 mm oder weniger	kg
7318 48	von mehr als 168,3 bis 406,4 mm	kg
7318 49	schraubenliniennahtgeschweißt	kg
7318 50	Ölfeld- und Brunnenrohre (casings, tubings; ausgenommen drill pipes der Tarifnr. 8423) mit einem äußeren Durchmesser von 406,4 mm oder weniger	kg
	Muffen- und Flanschenrohre mit einem äußeren Durchmesser von 406,4 mm oder weniger:	
7318 67	nahtlos	kg
7318 69	geschweißt	kg
	Gewinderohre, glattendig oder mit Gewinde (z. B. entsprechend DIN 2440 und 2441):	
7318 77	nahtlos	kg
7318 79	geschweißt	kg
	andere nahtlose Rohre:	
7318 81	aus korrosions- oder hitzebeständigem Stahl	kg
7318 82	aus anderem legierten Stahl	kg
	aus nicht legiertem Stahl, mit einem äußeren Durchmesser:	
7318 83	von 168,3 mm oder weniger	kg
7318 84	von mehr als 168,3 bis 406,4 mm	kg
	andere geschweißte Rohre:	
7318 86	aus korrosions- oder hitzebeständigem Stahl	kg
7318 87	aus anderem legierten Stahl	kg
	aus nicht legiertem Stahl, mit einem äußeren Durchmesser:	
7318 88	von 168,3 mm oder weniger	kg
7318 89	von mehr als 168,3 bis 406,4 mm	kg
7318 90	andere Rohre (z. B. mit einfach aneinandergelegten Rändern, genietet, genagelt, gehakt, auch gelötet)	kg

Abschnitt XV. Uedle Metalle und Waren daraus

Nummer	Warenbenennung	Maßstab
--------	----------------	---------

Druckrohrleitungen aus Stahl, auch mit Eisenringen verstärkt, von der Art, wie sie für Wasserkraftwerke verwendet werden
(Großrohre mit einem inneren Durchmesser von mehr als 400 mm und einer Wanddicke von mehr als 10,5 mm):

7319 10	nahtlos	kg
7319 30	längsnahtgeschweißt	kg
7319 50	schraubenliniennahtgeschweißt	kg
• 7319 90	genietet	kg

Rohrformstücke, Rohrverschlußstücke und Rohrverbindungsstücke (Nippel, Kniestücke, Kupplungen, Muffen, Flansche und dergleichen), aus Eisen oder Stahl:

7320 01	für Rohre für elektrische Leitungen, ohne Isolation (z. B. Verbindungsmuffen, Bogen, Nippel, T- und Winkelstücke)	kg
	andere Rohrformstücke, Rohrverschlußstücke und Rohrverbindungsstücke:	
	aus Grauguß (Eisenguß), Gußeisen mit Kugelgraphit oder Hartguß:	
7320 11	für Druckleitungen	kg
7320 15	für Abflußleitungen	kg
7320 19	andere	kg
7320 30	aus Temperguß (z. B. Tempergußfittings)	kg
	aus Stahl, einschließlich Stahlguß:	
7320 50	Rohrbogen zum Einschweißen	kg
7320 60	Flansche und Bunde	kg
	andere:	
7320 70	mit Gewinde	kg
7320 80	ohne Gewinde	kg

Konstruktionen sowie Teile von Konstruktionen (z. B. Schuppen, Brücken und Brückenteile, Schleusentore, Türme, Masten, Pfeiler, Säulen, Gerüste, Bedachungen, Tür- und Fensterrahmen, Läden, Geländer, Gitter), aus Eisen oder Stahl; zu Konstruktionszwecken vorgearbeitete Bleche, Bänder, Stäbe, Profile, Rohre usw., aus Eisen oder Stahl:

7321 10	Brücken, auch bewegliche (Klapp-, Dreh-, Hub- und schwimmende Brücken), für Eisenbahn-, Kanal-, Straßen-, Wege-Überführungen sowie deren Einzel- und Ersatzteile (einschließlich Geländer, Auflager, Verankerungen), ausgenommen Signalbrücken, Brücken für Rohr- oder Kabelleitungen (Warennr. 7321 40), Landebrücken (Warennr. 7321 50), Brücken für Drehscheiben (Warennr. 8610 10) und Pontons (Kap. 89)	kg
---------	--	----

Abschnitt XV. Unedle Metalle und Waren daraus

Nummer	Warenbenennung	Maßstab
7321 20	Hallen (z. B. Ausstellungs-, Fabrikations-, Markt-, Bahnhofs-, Lagerhallen); Stahlskelett-, Stütz- und Trägerkonstruktionen für Gebäude aller Art; Konstruktionen für Theaterbühnen; Dachkonstruktionen, auch Bahnsteig- und Rampenüberdachungen – mit Ausnahme der Glasdachkonstruktionen (Warennr. 7321 89) –, vollständige Stahlhäuser	kg
7321 30	Masten und Türme, auch in Rohrbauweise, für elektrische Stark- und Schwachstromleitungen, für Funk-, Signal- und Flugsicherungsanlagen, Maste für Beleuchtungskörper, für Windmotoren und andere Krafterzeugungsanlagen, Oberbauten aus Stahl für Leuchttürme	kg
7321 40	Gerüstkonstruktionen (z. B. Schacht- und Fördergerüste für Bergwerks- und Ölbohranlagen; Kessel-, Hochbehälter- und Kühlturmgerüste; Signal- und Montagebrücken; Gerüste und Brücken für Rohr- und Kabelleitungen; Gerüste für Industrieanlagen, Freiluftschaltanlagen, Apparate- und Behälterkolonnen, Crackanlagen, Bunker- und Silo-Anlagen, Transportanlagen aller Art [wie Abspanngerüste und Stützen für Seilschwebbahnen und Wagenumläufe]; Stahlkonstruktionen für Krane aller Art, Verladebrücken, Abraum- und Schrägförderer; Hellingengerüste; alle diese, soweit sie nicht mit mechanischen Organen ausgestattet sind)	kg
7321 50	Stahlwasserbauten (z. B. Schützen, Wehre, Schleusentore, ortsfeste Docks, Konstruktionen für Hafendämme und Molen, einschließlich der Landebrücken)	kg
7321 60	Tunnel- und Schachtausbauten (Tief- und Straßenbau), auch Schalungsmaterial hierfür	kg
	Grubenausbau (Bergbau):	
7321 73	Streckenausbau (Streckenbögen)	kg
7321 74	hydraulische Grubenstempel	kg
7321 75	nichthydraulische Grubenstempel	kg
7321 79	anderer (z. B. Kappen)	kg
	Tore, Türen (einschließlich Zargen), Fenster und Glasdachkonstruktionen; auch Trennwände:	
7321 84	Tore und Türen (einschließlich Zargen)	kg
7321 87	Fenster	kg
7321 89	Trennwände und Glasdachkonstruktionen	kg
	andere Konstruktionen aus Eisen oder Stahl:	
7321 91	Schalungsmaterial zum Herstellen von Betondecken und Betonwänden	kg
7321 93	Stahlrolläden und Scherengitter	kg
	andere:	
7321 95	aus Stahlblech (z. B. Wellblechbauten, Garagen, Geräteschuppen, Fahrradständer, Wand-, Haus- und andere Verkleidungen, Abdeckungen aus Blechen, Luftlandebleche [-matten])	kg
7321 99	andere (z. B. für Blumen- und Gewächshäuser, für Ausstellungs- und Messe-Pavillons, für Tierhäuser in zoologischen Gärten, Fahnenmaste; Maste, Relings und Luken für Schiffe, Park-, Garten- und Grabumzäunungen, Straßengeländer)	kg

Abschnitt XV. Unedle Metalle und Waren daraus

Nummer	Warenbenennung	Maßstab
Sammelbehälter, Fässer, Bottiche und ähnliche Behälter, für Stoffe aller Art (ausgenommen verdichtete oder verflüssigte Gase), aus Eisen oder Stahl, mit einem Fassungsvermögen von mehr als 300 l, ohne mechanische oder wärmetechnische Einrichtung, auch mit Innenauskleidung oder Wärmeschutzverkleidung:		
7322 10	für gasförmige Stoffe (z. B. Wasserbecken-, Trocken- und Scheibengasbehälter), ausgenommen für verdichtete oder verflüssigte Gase (Tarifnr. 7324)	kg
7322 30	für flüssige Stoffe: mit Innenauskleidung	kg
7322 45	andere, mit einem Fassungsvermögen: von mehr als 100 cbm	kg
7322 50	von 100 cbm oder weniger: Druckwasserkessel, einschließlich Expansionsbehälter	kg
7322 60	Batteriebehälter (z. B. nach DIN 6620) und Haushaltbehälter (z. B. nach DIN 6622), für die oberirdische Lagerung von Heizöl	kg
7322 80	andere	kg
7322 90	für feste Stoffe (z. B. Getreide-, Zement- und Sandsilos, Kohlen-, Koks- und Erzbunker)	kg
Fässer, Trommeln, Kannen, Dosen und ähnliche Behälter zu Transport- oder Verpackungszwecken, aus Stahlblech, mit einem Fassungsvermögen:		
7323 10	von 50 l oder mehr: Jauche- und Wasserfässer	kg
7323 31	Transportfässer (z. B. Rollreifen-, Sicken-, Deckel-, Bauchfässer): neu	kg
7323 35	gebraucht	kg
7323 39	andere (z. B. Trommeln)	kg
7323 41	von weniger als 50 l: Transportkannen: Milchtransportkannen	kg u. St.
7323 45	andere	kg
7323 50	Hobbooks	kg
7323 60	Speisetransportgefäße	kg
7323 71	Kanister: Einheitskanister (für 20 l Inhalt)	kg
7323 75	andere (z. B. Dreieckskanister, Leuchtkanister)	kg
7323 81	Konservendosen für Nahrungs- und Genußmittel	kg
7323 89	andere, mit einer Blechdicke: von weniger als 0,5 mm	kg
7323 90	von 0,5 mm oder mehr	kg

Abschnitt XV. Unedle Metalle und Waren daraus

Nummer	Warenbenennung	Maßstab
Behälter aus Eisen oder Stahl für verdichtete oder verflüssigte Gase:		
7324 10	nahtlos (z. B. Stahlflaschen)	kg
	andere (z. B. geschweißt oder genietet), mit einem Fassungsvermögen:	
7324 51	von weniger als 1 cbm	kg
7324 59	von 1 cbm oder mehr	kg
Kabel, Seile, Litzen, Seilschlingen und ähnliche Waren, aus Stahldraht, ausgenommen isolierte Drahtwaren für die Elektrotechnik:		
7325 10	Litzen	kg
7325 90	andere	kg
7326 00	Stacheldraht; verwundener Runddraht oder Flachdraht, aus Stahl, auch mit Stacheln	kg
Gewebe, Gitter und Geflechte, aus Stahldraht:		
	an den Kreuzungspunkten verschweißte Gitter aus Stahldraht:	
7327 10	Bewehrungsmatten für Armierungszwecke im Betonbau, aus nicht verzinktem Draht mit einer Dicke von 3 mm oder mehr	kg
7327 20	andere verschweißte Gitter, auch überzogen	kg
	Geflechte und nicht verschweißte Gitter, aus Stahldraht:	
7327 31	kunststoffummantelt	kg
7327 39	andere	kg
	Gewebe aus Stahldraht:	
7327 51	Metalltücher für Maschinen	kg
7327 55	Gewebe aus rostfreiem Stahl	kg
7327 57	andere Stahldrahtgewebe	kg
7328 00	Streckblech aus Stahl (durch Strecken eines eingeschnittenen Bleches oder Bandes gitterartig hergestellt)	kg
Ketten jeder Größe und Teile davon, aus Eisen oder Stahl:		
	Gelenkketten:	
	Rollenketten:	
7329 12	für Fahrräder und Mopeds	kg
7329 13	für Krafträder	kg
7329 19	für andere Zwecke	kg
	andere Gelenkketten:	
7329 22	Zahn-, Gall- und Flyerketten	kg
7329 29	andere (z. B. Buchsen- und Förderketten)	kg
7329 30	Stegketten aus Stahl	kg
7329 40	geschweißte steglose Ketten	kg
7329 50	Gleitschutzketten, fertig zusammengesetzt	kg
7329 68	Ketten aus Draht, nicht geschweißt (z. B. geknotet, ineinandergehakt)	kg
7329 78	andere Ketten	kg
	Teile (z. B. Rollen, Glieder, Schäkel):	
7329 91	von Gelenkketten	kg
7329 99	von anderen Ketten	kg

Abschnitt XV. Unedle Metalle und Waren daraus

Nummer	Warenbenennung	Maßstab
7330 00	Schiffsanker, Draggen, Teile davon, aus Eisen oder Stahl	kg
	Stifte, Nägel, zugespitzte Krampen, gewellte und abgeschrägte Klammern, Ringnägel, Haken und Reißnägel, aus Eisen oder Stahl, auch mit Kopf aus anderen Stoffen, ausgenommen solche mit Kupferkopf:	
7331 10	Stifte und Zähne für Maschinen für die Aufbereitung von Spinnstoffen	kg
7331 20	Haken ohne Gewinde (z. B. Wand-, Stift-, Ringhaken)	kg
7331 30	Schienenennägel (Hakennägel)	kg
7331 40	Krampen, Bau-, Schiffs-, Kern-, Bezeichnungsnägel und ähnliche Nägel, geschmiedet oder gestanzt, mit Ausnahme der Wellhaften (Wellennägel)	kg
7331 50	Heftklammern für Heftzangen, -pistolen und -maschinen, ausgenommen solche für Büroheftgeräte (Warennr. 8305 72)	kg u. St.
7331 60	Stifte, Nägel und Krampen aller Art für Schuhe	kg
7331 71	Zier- und Schmucknägel	kg
7331 75	Reißbrettstifte	kg
	andere Stifte, Nägel und dergleichen:	
7331 91	aus Draht	kg
7331 99	andere	kg
	Bolzen und Muttern (auch mit Gewinde), Schwellenschrauben, Schrauben, Ringschrauben und Schraubhaken, Niete, Splinte, Keile und ähnliche Waren der Schrauben- und Nietenindustrie, aus Eisen oder Stahl; Unterlegscheiben (auch geschlitzte Unterlegscheiben und Federring-scheiben) aus Stahl:	
	aus vollem Material gedrehte Schrauben, Muttern, Niete und Unterlegscheiben, mit einer Stiftdicke oder Lochweite von nicht mehr als 6 mm (nur Einfuhr; Ausfuhr: Warenrn. 7332 21 bis 7332 99):	
7332 01	ohne Gewinde	kg
7332 05	mit Gewinde	kg
	andere:	
	ohne Gewinde:	
7332 21	Bolzen und Niete, ausgenommen solche der Tarifnr. 8309	kg
7332 31	Splinte, Stifte, Keile	kg
7332 32	Zahnscheiben, Fächerscheiben, Federscheiben	kg
7332 34	Federringe	kg
7332 35	Unterlegscheiben	kg
7332 39	andere (z. B. Sicherungsbleche, -ringe, Spannhülsen)	kg
	mit Gewinde:	
• 7332 51	Oberhauschrauben zur Schienenbefestigung:	
	Schwellenschrauben	kg
• 7332 53	andere	kg
7332 55	Schrauben mit selbstschneidendem Gewinde (z. B. Parker-Calton) ..	kg
7332 57	Drahtschraubwaren (z. B. Ringschrauben, Schraubhaken)	kg
7332 59	Schrauben mit Holzgewinde	kg
7332 70	lose Muttern	kg

Abschnitt XV. Unedle Metalle und Waren daraus

Nummer	Warenbenennung	Maßstab
	andere Schrauben mit Metallgewinde und Schraubbolzen, auch mit aufgesetzter Mutter:	
7332 92	roh (sogenannte schwarze oder Handels-Schrauben)	kg
7332 94	preßblank	kg
7332 95	hochfest	kg
7332 97	aus vollem Material gedreht	kg
7332 98	andere	kg
7332 99	andere Waren der Schrauben- und Nietenindustrie, mit Gewinde ..	kg
	Handnähadeln, Häkelnadeln, Ahlen, Durchziehnadeln und ähnliche Waren für Näh-, Stick-, Filet- und andere Handarbeiten, Stichel zum Sticken, aus Stahl:	
7333 10	Näh-, Stick- und Stopfnadeln	kg
7333 50	Strick-, Häkel- und Maschenfangnadeln	kg
7333 90	andere (z. B. Ahlen mit Ohr, Pack-, Sattler- und Lochnadeln)	kg
	Stecknadeln, Haarnadeln, Lockenwickel und ähnliche Waren, ausgenommen Schmucknadeln, aus Stahl:	
7334 10	Stecknadeln, einschließlich der Nadeln für Broschen, Abzeichen und dergleichen	kg
7334 50	Sicherheitsnadeln, einschließlich der Sicherheitsnadeln für Broschen, Abzeichen und dergleichen	kg u. St.
7334 90	Haar-, Locken- und Frisurnadeln, Haarklemmen und ähnliche Erzeugnisse, auch übersponnen	kg
	Federn und Federblätter, aus Stahl:	
7335 10	Blattfedern, auch einzelne Federblätter	kg
7335 30	Blattspiralfedern	kg
7335 50	Spiralfachfedern, ausgenommen Uhrfedern (Warennr. 9111 20)	kg
	andere Federn:	
	aus Draht:	
7335 81	Matratzen- und Polsterfedern (z. B. Matratzenzugfedern, Spring-, Kegel- und Zylinderfedern)	kg
7335 89	andere Drahtfedern	kg
	andere:	
7335 91	warmgeformte Schraubenfedern aus Rundstahl, Vierkantstahl oder dergleichen	kg
7335 93	Tellerfedern	kg
7335 98	andere Federn	kg

Abschnitt XV. Unedle Metalle und Waren daraus

Nummer	Warenbenennung	Maßstab
Raumheizöfen, Heizapparate, Küchenherde (einschließlich auch für Zentralheizung verwendbare Küchenherde), Kochgeräte, Kesselöfen, Warmhalteplatten und ähnliche Geräte, wie sie üblicherweise im Haushalt verwendet werden, nicht elektrisch, Teile davon, aus Eisen oder Stahl:		
	für Feuerung mit festen Brennstoffen:	
7336 20	Kesselöfen (z. B. für Waschküchen)	kg u. St.
7336 31	Haushaltsherde, auch Zusatzherde	kg u. St.
7336 35	Öfen	kg u. St.
• 7336 39	andere (z. B. Grillgeräte)	kg u. St.
	für Feuerung mit Gas (Stadtgas, Flüssiggas oder Erdgas):	
	Gasherde, einschließlich Gas-Kohle-Herde:	
7336 50	Großküchenherde	kg u. St.
7336 51	Haushaltsherde	kg u. St.
7336 52	Einbau-Gaskochteile und -Gasbacköfen	kg u. St.
7336 53	Gaskocher	kg u. St.
	Gasheizöfen mit eigener Abgasführung:	
7336 54	Gaswandheizöfen für Baderäume	kg u. St.
7336 56	andere Gasheizöfen mit Außenwand- oder Kaminanschluß ..	kg u. St.
7336 59	andere	kg u. St.
	für Feuerung mit flüssigen Brennstoffen, ausgenommen Flüssiggas:	
7336 73	Kocher (z. B. Benzin-, Spiritus-, Petroleumkocher für Haushalt oder Camping)	kg u. St.
7336 75	Ölöfen mit eigener Abgasführung	kg u. St.
7336 77	Haushaltsölherde	kg u. St.
7336 79	andere (z. B. tragbare Petroleum-Öfen)	kg u. St.
7336 90	Teile	kg
Heizkessel (ausgenommen solche der Tarifnr. 8401) und Heizkörper, für Zentralheizung, nicht elektrisch beheizt, Teile davon, aus Eisen oder Stahl; Heißlufizerzeuger und -verteiler (einschließlich solcher, die auch als Verteiler von frischer oder klimatisierter Luft dienen können), nicht elektrisch beheizt, mit motorbetriebenem Ventilator oder Gebläse, Teile davon, aus Eisen oder Stahl:		
	Heizkessel für Zentralheizung; Teile davon:	
7337 21	aus Gußeisen	kg
7337 25	aus Stahl	kg
	Heizkörper für Zentralheizung; Teile davon:	
7337 51	aus Gußeisen	kg
	aus Stahl, in Form von:	
7337 61	Gliederheizkörpern	kg
7337 63	Plattenheizkörpern	kg
7337 65	Rippenrohren	kg
7337 69	in anderer Form (z. B. Konvektoren)	kg
7337 80	Heißlufizerzeuger und -verteiler (einschließlich solcher, die auch als Verteiler von frischer oder klimatisierter Luft dienen können), nicht elektrisch beheizt, mit motorbetriebenem Ventilator oder Gebläse; Teile davon	kg

Abschnitt XV. Unedle Metalle und Waren daraus

Nummer	Warenbenennung	Maßstab
Haushaltsartikel, Hauswirtschaftsartikel, sanitäre und hygienische Artikel, Teile davon, aus Eisen oder Stahl:		
	aus Gußeisen:	
	sanitäre und hygienische Artikel:	
7338 11	Badewannen	kg u. St.
7338 19	andere (z. B. Ausgüsse, Spülbecken, Klosettpülkästen ohne Mechanismus, Waschfontänen)	kg
7338 30	Haushalts- und Hauswirtschaftsartikel	kg
	aus Blechen oder Bändern aus Stahl:	
	aus rostfreiem Stahl:	
7338 42	Abwaschbecken (z. B. Spültischeinsätze), Waschbecken; Teile davon	kg
7338 44	andere sanitäre und hygienische Artikel	kg
7338 45	Waren zum Tischgebrauch, ausgenommen Waren der Tarifnrn. 8209, 8214 und 8217 sowie Haushaltsgeräte mit Werkzeugcharakter der Warennr. 8204 71	kg
7338 47	Geschirr für Haushalts- und Großküchen	kg
7338 49	andere	kg
	aus anderem Stahl:	
	sanitäre und hygienische Artikel:	
	emailliert:	
7338 51	Stahlblechbadewannen	kg u. St.
• 7338 54	andere (z. B. Waschbecken)	kg
7338 59	mit anderem Überzug (z. B. verzinkt) oder nicht überzogen	kg
	Haushalts- und Hauswirtschaftsartikel:	
7338 61	emailliert	kg
	verzinkt:	
7338 64	Müllgefäße und Mülltonnen	kg
7338 65	andere	kg
7338 66	verzinkt	kg
7338 67	vernickelt oder verchromt	kg
7338 68	lackiert	kg
• 7338 69	mit anderem Überzug oder nicht überzogen	kg
7338 70	aus Draht, Drahtgeflechten oder Drahtgeweben aus Stahl (z. B. Speiseglocken, Untersätze, Drahtkörbchen)	kg
• 7338 80	aus anderem Vormaterial (z. B. aus Stahlrohren)	kg
•	Teile (ausgenommen solche der Warennr. 7338 42):	
7338 91	Henkel, Bügel und Griffe	kg
7338 99	andere (z. B. Deckel)	kg

Abschnitt XV. Unedle Metalle und Waren daraus

Nummer	Warenbenennung	Maßstab
• 7339 00	Stahlwolle; Schwämme, Putzlappen, Handschuhe und ähnliche Waren zum Scheuern, Polieren oder dergleichen, aus Eisen oder Stahl	kg
	Andere Waren aus Eisen oder Stahl:	
7340 01	Stahlmahlkörper aller Art	kg
	Waren aus Temperguß:	
7340 02	roh	kg
7340 04	bearbeitet	kg
	Waren aus Grauguß (Eisenguß), Gußeisen mit Kugelgraphit oder Hartguß:	
7340 05	roh	kg
	bearbeitet:	
7340 06	Kanalgußzeugnisse	kg
7340 09	andere bearbeitete Waren aus Grauguß (Eisenguß), Gußeisen mit Kugelgraphit oder Hartguß	kg
7340 11	Sammelbehälter, Fässer, Bottiche und andere Behälter von der unter der Tarifnr. 7322 genannten Art, jedoch mit einem Fassungsvermögen von 300 l oder weniger	kg
7340 13	Waren aus gelochten Blechen, anderweit weder genannt noch inbegriffen	kg
7340 15	Glühtöpfe, Härtekästen und dergleichen Waren, aus hitzebeständigem Stahl	kg
7340 17	Paletten und ähnliche stapelfähige Transportmittel	kg
7340 19	Kabelrollen und -trommeln	kg
7340 21	Geräte und Gefäße für Molkereien und Milchwirtschaft (z. B. Käseformen, Milchsatten, Trichter)	kg
7340 23	Fleischerei- und Bäckereigeräte (z. B. Wurst- oder Backmulden)	kg
7340 25	landwirtschaftliche Gebrauchsgegenstände (z. B. Streuwannen, Ferkeltröge, Jaucheschöpfer)	kg
7340 27	Bauartikel (z. B. Mörtelträger, Schornsteinaufsätze, Dachentlüfter, Dachrinnen)	kg
7340 31	Leitern und Trittschemel	kg
7340 33	Schutzbeschläge für Schuhe (z. B. Stiefeleisen, Absatz Eisen, Stoßplatten, Schweizerplättchen), ausgenommen Schuhnägel der Waren-nr. 7331 60	kg
7340 34	Riemen- und Transportbandverbinder	kg
7340 36	Schlauchverbindungs- und Schlauchbefestigungselemente (z. B. Schlauchverbinder, -klemmen, -schellen)	kg
7340 37	Spulen, Spindeln, Garnrollen und dergleichen, für die Textil-industrie	kg
7340 38	Tabakdosen, Zigarettenetuis, Puderdosen, Lippenstiftgehäuse und dergleichen Gegenstände für den Taschengebrauch	kg
7340 39	Karabinerhaken für alle Verwendungszwecke	kg
7340 42	Vogelkäfige und ähnliche Kleinkäfige	kg

Abschnitt XV. Unedle Metalle und Waren daraus

Nummer	Warenbenennung	Maßstab
7340 43	Tierfallen aller Art	kg
7340 45	Drahtkörbe	kg
7340 47	kalibrierte Stahlkugeln, die nicht der Vorschrift 4 zu Kap. 84 entsprechen	kg
7340 51	Waren aus Sintereisen	kg
7340 55	Waren aus Stahlguß:	
7340 57	roh	kg
	bearbeitet	kg
	andere Waren aus Stahl:	
	freiformgeschmiedet, roh, mit einem Stückgewicht:	
7340 62	von weniger als 125 kg	kg
7340 64	von 125 kg oder mehr	kg
	freiformgeschmiedet, bearbeitet, mit einem Stückgewicht:	
7340 66	von weniger als 125 kg	kg
7340 68	von 125 kg oder mehr	kg
	gesenkgeschmiedet:	
7340 72	roh	kg
7340 76	bearbeitet	kg
	gepreßt, gezogen oder gestanzt:	
7340 82	Kaltfließpreßteile	kg
7340 86	andere gepreßte, gezogene oder gestanzte Teile	kg
7340 90	anders hergestellt	kg

Anmerkung

Zu Tarifnr. 7340 gehören nicht Waren, deren Verwendung als Teile von Maschinen, Apparaten, mechanischen Geräten, elektrotechnischen Waren (Abschnitt XVI) oder Waren der Kap. 86, 87, 88, 90 bis 98 erkennbar ist.

Nur für die Ausfuhr

7342 00	Eisen- und Stahlerzeugnisse zum Wiederverwenden oder zum Wiederauswalzen (Nutzeisen)	kg
---------	--	----

Anmerkung

Hierher gehören nur Waren, die der Vorschrift 6 zu diesem Kapitel entsprechen.

Vollständige Rohrleitungen aus Eisen oder Stahl, für Kraftwerke, Industrieanlagen und ähnliche Anlagen:

	aus genieteten oder geschweißten Rohren:	
7343 10	für Beregnungsanlagen, einschließlich ihrer Regner	kg
7343 30	für andere Zwecke	kg
7343 90	andere	kg

Anmerkung

Unter diesen Warennummern können einbaufertig bearbeitete Rohre mit den dazugehörenden Kniestücken, Flanschen, Verbindungsstücken und Armaturen auch dann angemeldet werden, wenn die eine Gesamtheit bildenden Waren in mehreren Teilsendungen zur Ausfuhr gelangen.

Warenrn. 7361 20 bis 7376 19 siehe die Seiten 315 bis 321

Kapitel 74

Kupfer

Vorschriften

1. Kupfervorlegierungen im Sinne der Tarifrnr. 7402 sind Legierungen, die mehr als 10 Gewichtshundertteile Kupfer sowie andere Legierungselemente enthalten, sich praktisch weder zum Walzen noch zum Schmieden eignen und entweder als Zusätze bei der Herstellung von Legierungen oder als Desoxidationsmittel, Entschwefelungsmittel oder zu ähnlichen Zwecken in der Metallurgie der Nichteisenmetalle verwendet werden. Jedoch gehören Verbindungen von Phosphor und Kupfer (Kupferphosphide), die mehr als 8 Gewichtshundertteile Phosphor enthalten, zu Tarifrnr. 2855.
2. Es gelten folgende Begriffsbestimmungen:
 - a) **Draht** (Tarifrnr. 7403) ist eine gewalzte, stranggepreßte oder gezogene massive Ware von beliebiger Form des Querschnitts, dessen größte Abmessung 6 mm nicht überschreitet.
 - b) **Stäbe (Stangen) und Profile** (Tarifrnr. 7403) sind gewalzte, stranggepreßte, gezogene oder geschmiedete massive Waren mit einer größten Abmessung im Querschnitt von mehr als 6 mm. Flache Waren gelten als Stäbe (Stangen) und Profile nur, wenn außerdem die Dicke mehr als $\frac{1}{10}$ der Breite beträgt. Stäbe (Stangen) und Profile im Sinne dieser Vorschrift sind auch gegossene oder gesinterte Waren in den gleichen Formen und Abmessungen, die nachträglich eine über grobes Abgraten (Putzen) hinausgehende Bearbeitung erfahren haben, wenn sie durch diese Bearbeitungen nicht den Charakter von Waren erhalten haben, die an anderer Stelle des Warenverzeichnisses erfaßt sind. Jedoch gelten als Rohkupfer der Tarifrnr. 7401 Drahtbarren und Knüppel, die an den Enden zugespitzt oder anders bearbeitet worden sind, um sie leichter in die Maschinen zum Herstellen z. B. von Walzdraht oder Rohren einführen zu können.
 - c) **Bleche, Platten, Tafeln und Bänder** (Tarifrnr. 7404) sind flache Waren (andere als Rohwaren der Tarifrnr. 7401), auch aufgerollt, deren größte Abmessung im Querschnitt mehr als 6 mm und deren Dicke mehr als 0,15 mm, jedoch nicht mehr als $\frac{1}{10}$ der Breite beträgt. Zu Tarifrnr. 7404 gehören insbesondere Bleche, Platten, Tafeln und Bänder mit einer Dicke von mehr als 0,15 mm, anders als quadratisch oder rechteckig zugeschnitten, gelocht, gewellt, gerillt, geriffelt, poliert oder überzogen, wenn sie durch diese Bearbeitungen nicht den Charakter von Waren erhalten haben, die an anderer Stelle des Warenverzeichnisses erfaßt sind.
3. Zu den Tarifrnr. 7407 und 7408 gehören insbesondere polierte oder überzogene Rohre, Hohlstangen, Rohrformstücke, Rohrverschlußstücke und Rohrverbindungsstücke sowie besonders geformte Rohre (gebogene Rohre, Schlangenrohre, Rohre mit Außengewinden oder mit Innengewinden, gelochte, eingezogene oder konische Rohre, Rohre mit angesetzten Flanschen und ähnliche Rohre).

Kupfermatte; Rohkupfer (Kupfer zum Raffinieren und raffiniertes Kupfer); Bearbeitungsabfälle und Schrott, aus Kupfer:

7401 10	Kupfermatte	kg
7401 20	Rohkupfer: zum Raffinieren (z. B. Anoden-, Zement-, Schwarz- und Blisterkupfer)	kg

Abschnitt XV. Unedle Metalle und Waren daraus

Nummer	Warenbenennung	Maßstab
7401 30	raffiniert (z. B. Blöcke, Ingots, Platten, Kathodenkupfer): nicht legiert	kg
7401 51	legiert: mit mindestens 10 Gewichtshundertteilen Zink (z. B. Messing, Tombak, Deltametall)	kg
7401 55	mit Zinn, ohne Zinkzusatz	kg
• 7401 59	aus anderem legierten Kupfer	kg
7401 80	Bearbeitungsabfälle und Schrott: aus nicht legiertem Kupfer	kg
7401 90	aus legiertem Kupfer	kg
7402 00	Kupfervorlegierungen	kg
Stäbe, Profile und Draht, aus Kupfer, massiv:		
Stäbe (Stangen) und Profile:		
aus nicht legiertem Kupfer:		
7403 20	in Ringen	kg
7403 22	andere	kg
aus legiertem Kupfer:		
7403 23	mit mindestens 10 Gewichtshundertteilen Zink (z. B. Messing, Tombak, Deltametall)	kg
7403 25	mit Zinn, ohne Zinkzusatz	kg
• 7403 29	aus anderem legierten Kupfer	kg
Draht, mit einer Stärke:		
von 0,5 mm oder mehr:		
7403 41	aus nicht legiertem Kupfer	kg
aus legiertem Kupfer:		
7403 43	mit mindestens 10 Gewichtshundertteilen Zink (z. B. Messing, Tombak, Deltametall)	kg
7403 45	mit Zinn, ohne Zinkzusatz	kg
• 7403 49	aus anderem legierten Kupfer	kg
von weniger als 0,5 mm:		
7403 61	aus nicht legiertem Kupfer	kg
aus legiertem Kupfer:		
7403 63	mit mindestens 10 Gewichtshundertteilen Zink (z. B. Messing, Tombak, Deltametall)	kg
7403 65	mit Zinn, ohne Zinkzusatz	kg
• 7403 69	aus anderem legierten Kupfer	kg
Bleche, Platten, Tafeln und Bänder, aus Kupfer, mit einer Dicke von mehr als 0,15 mm:		
7404 31	aus nicht legiertem Kupfer	kg
aus legiertem Kupfer:		
7404 33	mit mindestens 10 Gewichtshundertteilen Zink (z. B. Messing, Tombak, Deltametall)	kg
7404 35	mit Zinn, ohne Zinkzusatz	kg
• 7404 39	aus anderem legierten Kupfer	kg

Abschnitt XV. Unedle Metalle und Waren daraus

Nummer	Warenbenennung	Maßstab
Blattmetall, Folien und dünne Bänder, aus Kupfer (auch geprägt, zugeschnitten, gelocht, überzogen, bedruckt oder auf Papier, Pappe, Kunststoff oder ähnlichen Unterlagen befestigt), mit einer Dicke (ohne Unterlage) von 0,15 mm oder weniger:		
	ohne Unterlage:	
7405 10	Blattmetall (geschlagen)	kg
7405 30	Folien und dünne Bänder	kg
7405 50	auf Unterlage	kg
Pulver und Flitter, aus Kupfer:		
	Pulver mit Lamellenstruktur und Flitter:	
7406 31	aus nicht legiertem Kupfer	kg
7406 33	aus legiertem Kupfer	kg
	andere:	
7406 91	Pulver, das zu 90 Gewichtshundertteilen ein Sieb mit einer lichten Maschenweite von 0,30 mm passiert	kg
7406 99	anderes Pulver	kg
Rohre (einschließlich Rohlinge) und Hohlstangen, aus Kupfer:		
	mit einheitlichem Querschnitt, nicht besonders geformt:	
7407 61	aus nicht legiertem Kupfer	kg
	aus legiertem Kupfer:	
7407 63	mit mindestens 10 Gewichtshundertteilen Zink (z. B. Messing, Tombak, Deltametall)	kg
7407 65	mit Zinn, ohne Zinkzusatz	kg
7407 69	aus anderem legierten Kupfer	kg
7407 90	mit anderem Querschnitt oder besonders geformt	kg
Rohrformstücke, Rohrverschlußstücke und Rohrverbindungsstücke (Nippel, Kniestücke, Kupplungen, Muffen, Flansche und ähnliche Waren), aus Kupfer:		
7408 21	aus nicht legiertem Kupfer	kg
	aus legiertem Kupfer:	
7408 23	mit mindestens 10 Gewichtshundertteilen Zink (z. B. Messing, Tombak, Deltametall)	kg
7408 25	mit Zinn, ohne Zinkzusatz	kg
7408 29	aus anderem legierten Kupfer	kg

Abschnitt XV. Unedle Metalle und Waren daraus

Nummer	Warenbenennung	Maßstab
7409 00	Sammelbehälter, Fässer, Bottiche und ähnliche Behälter, für Stoffe aller Art (ausgenommen verdichtete oder verflüssigte Gase), aus Kupfer, mit einem Fassungsvermögen von mehr als 300 l, ohne mechanische oder wärmetechnische Einrichtung, auch mit Innenauskleidung oder Wärmeschutzverkleidung	kg
7410 00	Kabel, Seile, Litzen und ähnliche Waren, aus Kupferdraht, ausgenommen isolierte Drahtwaren für die Elektrotechnik	kg
	Gewebe (einschließlich endlose Gewebe), Gitter und Geflechte, aus Kupferdraht:	
	Gewebe:	
7411 11	Metalltücher für Maschinen	kg
7411 19	andere	kg
7411 50	Gitter und Geflechte	kg
7412 00	Streckblech aus Kupfer (durch Strecken eines eingeschnittenen Bleches oder Bandes gitterartig hergestellt)	kg
7413 00	Ketten jeder Größe, Teile davon, aus Kupfer	kg
	Stifte, Nägel, zugespitzte Krampen, Haken und Reißnägeln, aus Kupfer oder mit Schaft aus Eisen oder Stahl mit Kupferkopf:	
• 7414 20	Zier- und Schmucknägeln und andere Spezialnägeln und -stifte (z. B. Reißbrettstifte)	kg
7414 90	andere	kg
	Bolzen und Muttern (auch mit Gewinde), Schrauben, Ringschrauben und Schraubhaken, Nieten, Splinte, Keile und ähnliche Waren der Schrauben- und Nietenindustrie, aus Kupfer; Unterlegscheiben (auch geschlitzte Unterlegscheiben und Federringscheiben) aus Kupfer:	
7415 20	aus vollem Material gedrehte Schrauben, Muttern, Nieten und Unterlegscheiben, mit einer Stiftdicke oder Lochweite von nicht mehr als 6 mm (nur Einfuhr; Ausfuhr: Warenrn. 7415 30 bis 7415 90) ...	kg
	andere:	
7415 30	ohne Gewinde	kg
7415 50	mit Holzgewinde	kg
7415 90	mit Metallgewinde	kg
	Federn aus Kupfer:	
7416 50	Spiralfachfedern	kg
7416 90	andere	kg

Abschnitt XV. Unedle Metalle und Waren daraus

Nummer	Warenbenennung	Maßstab
--------	----------------	---------

Nichtelektrische Koch- und Heizgeräte, wie sie üblicherweise im Haushalt verwendet werden, Teile davon, aus Kupfer:

7417 10	Druckkocher für flüssigen Brennstoff und Teile davon	kg
● 7417 90	andere (z. B. Teewärmer, Warmhalteplatten)	kg

Haushaltsartikel, Hauswirtschaftsartikel, sanitäre und hygienische Artikel, Teile davon, aus Kupfer:

	Waren zum Tischgebrauch und Hotelgeschirr, ausgenommen Waren der Tarifnrn. 8209, 8214 und 8217:	
7418 51	vergoldet oder versilbert	kg
7418 59	andere	kg
7418 70	andere Haushalts- und Hauswirtschaftsartikel, einschließlich Großküchengeschirr	kg
7418 89	sanitäre und hygienische Artikel	kg

Andere Waren aus Kupfer:

	roh:	
7419 30	gegossen	kg
● 7419 40	gesenkgepreßt oder geschmiedet	kg
● 7419 50	anders hergestellt	kg
	bearbeitet:	
	Tabakdosen, Zigarettenetuis, Puderdosen, Lippenstifthüllen und dergleichen Gegenstände für den Taschengebrauch:	
7419 91	vergoldet oder versilbert	kg
7419 93	andere	kg
7419 94	Stecknadeln aus Messing, einschließlich der Nadeln für Broschen, Abzeichen und dergleichen	kg
7419 95	Sicherheitsnadeln aus Messing, einschließlich der Sicherheitsnadeln für Broschen, Abzeichen und dergleichen	kg u. St.
● 7419 98	andere Waren aus Kupfer	kg

Abschnitt XV. Unedle Metalle und Waren daraus

Nummer	Warenbenennung	Maßstab
--------	----------------	---------

Kapitel 75

Nickel

Vorschriften

- Es gelten folgende Begriffsbestimmungen:
 - Draht** (Tarifnr. 7502) ist eine gewalzte, stranggepreßte oder gezogene massive Ware von beliebiger Form des Querschnitts, dessen größte Abmessung 6 mm nicht überschreitet.
 - Stäbe (Stangen) und Profile** (Tarifnr. 7502) sind gewalzte, stranggepreßte, gezogene oder geschmiedete massive Waren mit einer größten Abmessung im Querschnitt von mehr als 6 mm. Flache Waren gelten als Stäbe (Stangen) und Profile nur, wenn außerdem die Dicke mehr als $\frac{1}{10}$ der Breite beträgt. Stäbe (Stangen) und Profile im Sinne dieser Vorschrift sind auch gegossene oder gesinterte Waren in den gleichen Formen und Abmessungen, die nachträglich eine über grobes Abgraten (Putzen) hinausgehende Oberflächenbearbeitung erfahren haben.
 - Bleche, Platten, Tafeln und Bänder** (Tarifnr. 7503) sind flache Waren (andere als Rohwaren der Tarifnr. 7501), auch aufgerollt, deren größte Abmessung im Querschnitt mehr als 6 mm und deren Dicke nicht mehr als $\frac{1}{10}$ der Breite beträgt. Zu Tarifnr. 7503 gehören insbesondere Bleche, Platten, Tafeln und Bänder, anders als quadratisch oder rechteckig zugeschnitten, gelocht, gewellt, gerillt, geriffelt, poliert oder überzogen, wenn sie durch diese Bearbeitungen nicht den Charakter von Waren erhalten haben, die an anderer Stelle des Warenverzeichnisses erfaßt sind.
- Zu Tarifnr. 7504 gehören insbesondere polierte oder überzogene Rohre, Hohlstangen, Rohrformstücke, Rohrverschlußstücke und Rohrverbindungsstücke sowie besonders geformte Rohre (gebogene Rohre, Schlangenrohre, Rohre mit Außengewinden oder mit Innengewinden, gelochte, eingezogene oder konische Rohre, Rohre mit angesetzten Flanschen und ähnliche Rohre).
- Nicht legiertes Nickel ist Nickel mit einem Gehalt an anderen Stoffen von weniger als 1 Gewichtsundertteil.

Nickelmatte, Nickelspeise und andere Zwischenerzeugnisse der Nickelherstellung; Rohnickel (ausgenommen Anoden der Tarifnr. 7505); Bearbeitungsabfälle und Schrott, aus Nickel:

7501 10	Nickelmatte, Nickelspeise und andere Zwischenerzeugnisse der Nickelherstellung	kg
	Rohnickel (z. B. Blöcke, Kathodennickel, Würfel, Kugeln, Granalien, ausgenommen Anoden der Tarifnr. 7505):	
7501 20	nicht legiert	kg
7501 31	legiert	kg
	Bearbeitungsabfälle und Schrott:	
7501 91	aus nicht legiertem Nickel	kg
7501 95	aus legiertem Nickel	kg

Abschnitt XV. Unedle Metalle und Waren daraus

Nummer	Warenbenennung	Maßstab
Stäbe, Profile und Draht, aus Nickel, massiv:		
aus nicht legiertem Nickel:		
7502 01	Stäbe (Stangen) und Profile	kg
Draht, mit einer Stärke:		
7502 04	von 0,5 mm oder mehr	kg
7502 06	von weniger als 0,5 mm	kg
aus legiertem Nickel:		
7502 10	aus Heizleiterlegierungen nach DIN 17470	kg
aus anderen Nickellegierungen:		
aus Neusilber:		
7502 21	Stäbe (Stangen) und Profile	kg
7502 25	Draht	kg
aus Chromnickel, ohne Eisen oder mit einem Gehalt an Eisen		
von weniger als 10 Gewichtshundertteilen:		
7502 31	Stäbe (Stangen) und Profile	kg
7502 35	Draht	kg
aus anderen Nickellegierungen, mit einem Gehalt an Nickel:		
von mehr als 10, jedoch weniger als 50 Gewichtshundertteilen:		
7502 41	Stäbe (Stangen) und Profile	kg
Draht, mit einer Stärke:		
7502 44	von 0,5 mm oder mehr	kg
7502 46	von weniger als 0,5 mm	kg
von 50 Gewichtshundertteilen oder mehr:		
7502 51	Stäbe (Stangen) und Profile	kg
Draht, mit einer Stärke:		
7502 54	von 0,5 mm oder mehr	kg
7502 56	von weniger als 0,5 mm	kg
Bleche, Platten, Tafeln und Bänder, von beliebiger Dicke, aus Nickel;		
Pulver, Flitter, aus Nickel:		
Bleche, Platten, Tafeln und Bänder, einschließlich Folien:		
7503 02	aus nicht legiertem Nickel	kg
aus legiertem Nickel:		
7503 10	aus Heizleiterlegierungen nach DIN 17470	kg
aus anderen Nickellegierungen:		
7503 40	aus Neusilber	kg
7503 50	aus Chromnickel, ohne Eisen oder mit einem Gehalt an Eisen	
	von weniger als 10 Gewichtshundertteilen	kg
aus anderen Nickellegierungen, mit einem Gehalt an Nickel:		
7503 60	von mehr als 10, jedoch weniger als 50 Gewichtshundertteilen	kg
7503 70	von 50 Gewichtshundertteilen oder mehr	kg
7503 80	Pulver und Flitter	kg

Abschnitt XV. Unedle Metalle und Waren daraus

Nummer	Warenbenennung	Maßstab
Rohre (einschließlich Rohlinge), Hohlstangen, Rohrformstücke, Rohrverschlußstücke und Rohrverbindungsstücke (Nippel, Kniestücke, Kuppelungen, Muffen, Flansche und ähnliche Waren), aus Nickel:		
Rohre (einschließlich Rohlinge) und Hohlstangen:		
7504 11	aus nicht legiertem Nickel	kg
aus legiertem Nickel, mit einem Gehalt an Nickel:		
7504 13	von mehr als 10, jedoch weniger als 50 Gewichtshundertteilen	kg
7504 16	von 50 Gewichtshundertteilen oder mehr	kg
7504 50	Rohrformstücke, Rohrverschlußstücke und Rohrverbindungsstücke	kg
Anoden zum Vernickeln, auch elektrolytisch hergestellt, roh oder bearbeitet:		
7505 10	roh vom Gießen	kg
7505 50	in nur gewalzten oder nur stranggepreßten Stäben	kg
7505 90	andere	kg
Andere Waren aus Nickel:		
7506 10	Gewebe, Gitter, Geflechte, aus Nickeldraht	kg
Stifte, Nägel, Krampen, Haken und dergleichen; Waren der Schrauben- und Nietenindustrie; Unterlegscheiben (auch geschlitzte Unterlegscheiben und Federringscheiben):		
7506 21	aus vollem Material gedrehte Schrauben, Muttern, Niete und Unterlegscheiben, mit einer Stiftdicke oder Lochweite von nicht mehr als 6 mm (nur Einfuhr; Ausfuhr: Warennr. 7506 29)	kg
7506 29	andere	kg
Waren zum Tischgebrauch und Hotelgeschirr, Haushalts- und Hauswirtschaftsartikel, ausgenommen Waren der Tarifnrn. 8209, 8214 und 8217:		
7506 31	vergoldet oder versilbert	kg
7506 33	nicht vergoldet oder versilbert	kg
7506 90	andere Waren aus Nickel	kg

Abschnitt XV. Unedle Metalle und Waren daraus

Nummer	Warenbenennung	Maßstab
--------	----------------	---------

Kapitel 76

Aluminium

Vorschriften

- Es gelten folgende Begriffsbestimmungen:
 - Draht** (Tarifnr. 7602) ist eine gewalzte, stranggepreßte oder gezogene massive Ware von beliebiger Form des Querschnitts, dessen größte Abmessung 6 mm nicht überschreitet.
 - Stäbe (Stangen) und Profile** (Tarifnr. 7602) sind gewalzte, stranggepreßte, gezogene oder geschmiedete massive Waren mit einer größten Abmessung im Querschnitt von mehr als 6 mm. Flache Waren gelten als Stäbe (Stangen) und Profile nur, wenn außerdem die Dicke mehr als $\frac{1}{10}$ der Breite beträgt.
Stäbe (Stangen) und Profile im Sinne dieser Vorschrift sind auch gegossene oder gesinterte Waren in den gleichen Formen und Abmessungen, die nachträglich eine über grobes Abgraten (Putzen) hinausgehende Oberflächenbearbeitung erfahren haben.
 - Bleche, Platten, Tafeln und Bänder** (Tarifnr. 7603) sind flache Waren (andere als Rohwaren der Tarifnr. 7601), auch aufgerollt, deren größte Abmessung im Querschnitt mehr als 6 mm und deren Dicke mehr als 0,20 mm, jedoch nicht mehr als $\frac{1}{10}$ der Breite beträgt.
Zu Tarifnr. 7603 gehören insbesondere Bleche, Platten, Tafeln und Bänder mit einer Dicke von mehr als 0,20 mm, anders als quadratisch oder rechteckig zugeschnitten, gelocht, gewellt, gerillt, geriffelt, poliert oder überzogen, wenn sie durch diese Bearbeitungen nicht den Charakter von Waren erhalten haben, die an anderer Stelle des Warenverzeichnisses erfaßt sind.
- Zu den Tarifnrn. 7606 und 7607 gehören insbesondere polierte oder überzogene Rohre, Hohlstangen, Rohrformstücke, Rohrverschlußstücke und Rohrverbindungsstücke sowie besonders geformte Rohre (gebogene Rohre, Schlangenrohre, Rohre mit Außengewinden oder mit Innengewinden, gelochte, eingezogene oder konische Rohre und Rohre mit angesetzten Flanschen und ähnliche Waren).
- Nicht legiertes Aluminium ist Aluminium mit einem Gehalt an anderen Stoffen von weniger als 1 Gewichtsundertteil.

Rohaluminium; Bearbeitungsabfälle und Schrott, aus Aluminium:

	Rohaluminium:	
7601 11	nicht legiert	kg
	legiert:	
7601 17	Hüttenaluminium	kg
7601 18	Umschmelzaluminium	kg
	Bearbeitungsabfälle:	
7601 91	Späne und Staub aller Art	kg
7601 92	Abfälle von bunten, beschichteten oder kaschierten Folien und dünnen Bändern, mit einer Dicke (ohne Unterlage) von 0,20 mm oder weniger	kg
7601 94	andere (einschließlich der fehlerhaften oder bei der Be- oder Verarbeitung unbrauchbar gewordenen Werkstücke)	kg
7601 99	Schrott	kg

Abschnitt XV. Unedle Metalle und Waren daraus

Nummer	Warenbenennung	Maßstab
Stäbe, Profile und Draht, aus Aluminium, massiv:		
Stäbe (Stangen):		
aus nicht legiertem Aluminium:		
7602 10	in Ringen	kg
7602 12	andere	kg
aus legiertem Aluminium:		
7602 14	in Ringen	kg
7602 16	andere	kg
Profile:		
7602 31	aus nicht legiertem Aluminium	kg
7602 35	aus legiertem Aluminium	kg
Draht:		
7602 60	aus nicht legiertem Aluminium	kg
7602 70	aus legiertem Aluminium	kg
Bleche, Platten, Tafeln und Bänder, aus Aluminium, mit einer Dicke von mehr als 0,20 mm:		
7603 01	Bänder für Jalousien	kg
Bleche, Platten, Tafeln und andere Bänder:		
in quadratischer oder rechteckiger Form:		
aus nicht legiertem Aluminium, mit einer Dicke:		
7603 11	von mehr als 0,20 mm, jedoch weniger als 0,35 mm	kg
7603 15	von 0,35 mm oder mehr	kg
aus legiertem Aluminium, mit einer Dicke:		
7603 21	von mehr als 0,20 mm, jedoch weniger als 0,35 mm	kg
7603 25	von 0,35 mm oder mehr	kg
nicht in quadratischer oder rechteckiger Form:		
7603 61	aus nicht legiertem Aluminium	kg
7603 65	aus legiertem Aluminium	kg
Blattmetall, Folien und dünne Bänder, aus Aluminium (auch geprägt, zugeschnitten, gelocht, überzogen, bedruckt oder auf Papier, Pappe, Kunststoff oder ähnlichen Unterlagen befestigt), mit einer Dicke (ohne Unterlage) von 0,20 mm oder weniger:		
7604 11	auf Unterlage	kg
ohne Unterlage:		
7604 20	Blattmetall (geschlagen)	kg
Folien und dünne Bänder:		
ohne Oberflächenbearbeitung (unveredelt), mit einer Dicke:		
7604 32	von 0,021 mm bis 0,20 mm	kg
7604 33	von weniger als 0,021 mm	kg
7604 35	mit Oberflächenbearbeitung (veredelt)	kg

Abschnitt XV. Unedle Metalle und Waren daraus

Nummer	Warenbenennung	Maßstab
Pulver und Flitter, aus Aluminium:		
7605 50	Pulver mit Lamellenstruktur und Flitter	kg
7605 90	anderes Pulver	kg
Rohre (einschließlich Rohlinge) und Hohlstangen, aus Aluminium:		
7606 10	aus nicht legiertem Aluminium	kg
7606 40	aus legiertem Aluminium	kg
7607 00	Rohrformstücke, Rohrverschlußstücke und Rohrverbindungsstücke (Nippel, Kniestücke, Kupplungen, Muffen, Flansche und ähnliche Waren), aus Aluminium	kg
Konstruktionen sowie Teile von Konstruktionen (z. B. Schuppen, Brücken und Brückenteile, Türme, Masten, Pfeiler, Säulen, Gerüste, Bedachungen, Tür- und Fensterrahmen, Geländer), aus Aluminium; zu Konstruktionszwecken vorbereitete Bleche, Stäbe, Profile, Rohre usw., aus Aluminium:		
7608 40	Brücken und Brückenteile, Masten, Türme, Hallen, Wohnhäuser und ähnliche Konstruktionen; Teile davon	kg
7608 51	Tore, Türen (einschließlich Zargen), Fenster	kg
7608 59	Glasdachkonstruktionen, Treppen, Laufstege, Bedienungsbühnen, Stab- und Lichtgitterroste, Geländer, Schranken, Schalungsmaterial und ähnliche Kleinkonstruktionen	kg
7608 99	andere (z. B. Luftlandebleche [-matten])	kg
7609 00	Sammelbehälter, Fässer, Bottiche und ähnliche Behälter, für Stoffe aller Art (ausgenommen verdichtete oder verflüssigte Gase), aus Aluminium, mit einem Fassungsvermögen von mehr als 300 l, ohne mechanische oder wärmetechnische Einrichtung, auch mit Innenauskleidung oder Wärmeschutzverkleidung	kg
Fässer, Trommeln, Kannen, Dosen und ähnliche Behälter zu Transport- oder Verpackungszwecken, aus Aluminium, einschließlich Verpackungsröhrchen und Tuben, mit einem Fassungsvermögen:		
7610 01	von 50 l oder mehr	kg
	von mehr als 5, jedoch weniger als 50 l:	
7610 11	Milchtransportkannen	kg u. St.
7610 19	andere	kg
	von 5 l oder weniger:	
7610 53	Verpackungsröhrchen	kg
7610 55	Tuben	kg
7610 57	Druckzerstäuber Dosen (Aerosoldosen)	kg u. St.
7610 58	andere	kg
7611 00	Behälter aus Aluminium für verdichtete oder verflüssigte Gase	kg

Abschnitt XV. Unedle Metalle und Waren daraus

Nummer	Warenbenennung	Maßstab
Kabel, Seile, Litzen und ähnliche Waren, aus Aluminiumdraht, ausgenommen isolierte Drahtwaren für die Elektrotechnik:		
7612 10	mit einer Seele aus Stahl	kg
7612 90	andere	kg
7613 00	Gewebe, Gitter und Geflechte, aus Aluminiumdraht	kg
7614 00	Streckblech aus Aluminium (durch Strecken eines eingeschnittenen Bleches oder Bandes gitterartig hergestellt)	kg
Haushaltsartikel, Hauswirtschaftsartikel, sanitäre und hygienische Artikel, Teile davon, aus Aluminium:		
Haushalts- und Hauswirtschaftsartikel und Teile davon:		
7615 10	gegossen	kg
7615 20	anders hergestellt	kg
7615 40	sanitäre und hygienische Artikel und Teile davon	kg
Andere Waren aus Aluminium:		
roh:		
• 7616 11	gegossen	kg
• 7616 20	gepreßt, geschmiedet oder anders hergestellt	kg
bearbeitet:		
• 7616 30	Spulen, Spindeln, Garnrollen und dergleichen, für die Textilindustrie .	kg
7616 35	Spulen und ähnliche Unterlagen für photographische und kinematographische Filme oder für Bänder, Filme und dergleichen der Tarifnr. 9212	kg
7616 40	Kofferwaren	kg
7616 50	Strick- und Häkelnadeln	kg
Stifte, Nägel, Krampen, Haken und dergleichen; Waren der Schrauben- und Nietenindustrie; Unterlegscheiben (auch geschlitzte Unterlegscheiben und Federringscheiben):		
7616 61	aus vollem Material gedrehte Schrauben, Muttern, Niete und Unterlegscheiben, mit einer Stiftdicke oder Lochweite von nicht mehr als 6 mm (nur Einfuhr; Ausfuhr: Warennr. 7616 69) .	kg
7616 69	andere	kg
andere Waren aus Aluminium:		
7616 91	gegossen	kg
7616 99	anders hergestellt	kg

Nummer	Warenbenennung	Maßstab
--------	----------------	---------

Kapitel 77

Magnesium, Beryllium (Glucinium)

Rohmagnesium; Bearbeitungsabfälle und Schrott (einschließlich Drehspäne, nicht nach Größe sortiert), aus Magnesium:

	Rohmagnesium:	
7701 11	nicht legiert	kg
7701 15	legiert	kg
7701 91	Bearbeitungsabfälle (einschließlich Drehspäne, nicht nach Größe sortiert)	kg
7701 99	Schrott	kg

Stäbe (Stangen), Profile, Draht, Bleche, Tafeln, Bänder, Rohre (einschließlich Rohlinge), Hohlstangen, Pulver, Flitter, aus Magnesium; Drehspäne, nach Größe sortiert, aus Magnesium:

7702 20	Stäbe (Stangen), Profile, Draht, Bleche, Tafeln, Bänder, Rohre (einschließlich Rohlinge), Hohlstangen; Drehspäne, nach Größe sortiert ...	kg
7702 70	Pulver und Flitter	kg

7703 00	Andere Waren aus Magnesium	kg
---------	----------------------------------	----

Beryllium (Glucinium), roh oder verarbeitet:

7704 10	roh; Bearbeitungsabfälle und Schrott	kg
7704 90	verarbeitet	kg

Abschnitt XV. Uedle Metalle und Waren daraus

Nummer	Warenbenennung	Maßstab
--------	----------------	---------

Kapitel 78

Blei

Vorschriften

1. Es gelten folgende Begriffsbestimmungen:

- a) **Draht** (Tarifnr. 7802) ist eine gewalzte, stranggepreßte oder gezogene massive Ware von beliebiger Form des Querschnitts, dessen größte Abmessung 6 mm nicht überschreitet.
- b) **Stäbe (Stangen) und Profile** (Tarifnr. 7802) sind gewalzte, stranggepreßte, gezogene oder geschmiedete massive Waren mit einer größten Abmessung im Querschnitt von mehr als 6 mm. Flache Waren gelten als Stäbe (Stangen) und Profile nur, wenn außerdem die Dicke mehr als $\frac{1}{10}$ der Breite beträgt. Stäbe (Stangen) und Profile im Sinne dieser Vorschrift sind auch gegossene oder gesinterte Waren in den gleichen Formen und Abmessungen, die nachträglich eine über grobes Abgraten (Putzen) hinausgehende Oberflächenbearbeitung erfahren haben.

- c) **Bleche, Platten, Tafeln und Bänder** (Tarifnr. 7803) sind flache Waren (andere als Rohwaren der Tarifnr. 7801), auch aufgerollt, deren größte Abmessung im Querschnitt mehr als 6 mm und deren Dicke nicht mehr als $\frac{1}{10}$ der Breite beträgt, ausgenommen Waren mit einem Quadratmetergewicht von 1,7 kg oder weniger.

Zu Tarifnr. 7803 gehören insbesondere Bleche, Platten, Tafeln und Bänder mit einem Quadratmetergewicht von mehr als 1,7 kg, anders als quadratisch oder rechteckig zugeschnitten, gelocht, gewellt, gerillt, geriffelt, poliert oder überzogen, wenn sie durch diese Bearbeitungen nicht den Charakter von Waren erhalten haben, die an anderer Stelle des Warenzeichnisses erfaßt sind.

2. Zu Tarifnr. 7805 gehören insbesondere polierte oder überzogene Rohre, Hohlstangen, Rohrformstücke, Rohrverschlußstücke und Rohrverbindungsstücke sowie besonders geformte Rohre (gebogene Rohre, Schlangenrohre, Rohre mit Außengewinden oder mit Innengewinden, gelochte, eingezogene oder konische Rohre und Rohre mit angesetzten Flanschen und ähnliche Waren).

Rohblei (auch silberhaltig); Bearbeitungsabfälle und Schrott, aus Blei:

Rohblei:

zum Raffinieren:

7801 11	mit einem Gehalt an Silber von 0,02 Gewichthundertteilen oder mehr (Werkblei)	kg
7801 19	anderes	kg

raffiniert:

7801 25	Hüttenweich- und Feinblei	kg
7801 28	Hartblei (Blei-Antimon-Legierungen)	kg

anderes:

7801 35	nicht legiert	kg
7801 38	legiert	kg

7801 90	Bearbeitungsabfälle und Schrott	kg
---------	---------------------------------------	----

7802 00	Stäbe, Profile und Draht, aus Blei, massiv	kg
---------	--	----

7803 00	Bleche, Platten, Tafeln und Bänder, aus Blei, mit einem Quadratmetergewicht von mehr als 1,7 kg	kg
---------	---	----

Abschnitt XV. Unedle Metalle und Waren daraus

Nummer	Warenbenennung	Maßstab
	Folien und dünne Bänder, aus Blei (auch geprägt, zugeschnitten, gelocht, überzogen, bedruckt oder auf Papier, Pappe, Kunststoff oder ähnlichen Unterlagen befestigt), mit einem Quadratmetergewicht (ohne Unterlage) von 1,7 kg oder weniger; Pulver und Flitter, aus Blei:	
	Folien und dünne Bänder:	
7804 11	auf Unterlage	kg
7804 19	ohne Unterlage	kg
7804 90	Pulver und Flitter	kg
7805 00	Rohre (einschließlich Rohlinge), Hohlstangen, Rohrformstücke, Rohrverschlußstücke und Rohrverbindungsstücke (Nippel, Kniestücke, S-förmig gebogene Rohre für Geruchverschlüsse, Kupplungen, Muffen, Flansche und ähnliche Waren), aus Blei	kg
	Andere Waren aus Blei:	
7806 51	Verpackungsmittel mit Abschirmung aus Blei gegen Strahlung zum Befördern oder Lagern radioaktiver Stoffe	kg
7806 59	andere Waren aus Blei	kg

Abschnitt XV. Unedle Metalle und Waren daraus

Nummer

Warenbenennung

Maßstab

Kapitel 79

Zink

Vorschriften

1. Es gelten folgende Begriffsbestimmungen:

- a) **Draht** (Tarifnr. 7902) ist eine gewalzte, stranggepreßte oder gezogene massive Ware von beliebiger Form des Querschnitts, dessen größte Abmessung 6 mm nicht überschreitet.
- b) **Stäbe (Stangen) und Profile** (Tarifnr. 7902) sind gewalzte, stranggepreßte, gezogene oder geschmiedete massive Waren mit einer größten Abmessung im Querschnitt von mehr als 6 mm. Flache Waren gelten als Stäbe (Stangen) und Profile nur, wenn außerdem die Dicke mehr als $\frac{1}{10}$ der Breite beträgt. Stäbe (Stangen) und Profile im Sinne dieser Vorschrift sind auch gegossene oder gesinterte Waren in den gleichen Formen und Abmessungen, die nachträglich eine über grobes Abgraten (Putzen) hinausgehende Oberflächenbearbeitung erfahren haben.
- c) **Bleche, Platten, Tafeln und Bänder** (Tarifnr. 7903) sind flache Waren (andere als Rohwaren der Tarifnr. 7901), auch aufgerollt, deren größte Abmessung im Querschnitt mehr als 6 mm und deren Dicke nicht mehr als $\frac{1}{10}$ der Breite beträgt. Zu Tarifnr. 7903 gehören insbesondere Bleche, Platten, Tafeln und Bänder, anders als quadratisch oder rechteckig zugeschnitten, gelocht, gewellt, gerillt, geriffelt, poliert oder überzogen, wenn sie durch diese Bearbeitungen nicht den Charakter von Waren erhalten haben, die an anderer Stelle des Warenverzeichnisses erfaßt sind.
2. Zu Tarifnr. 7904 gehören insbesondere polierte oder überzogene Rohre, Hohlstangen, Rohrformstücke, Rohrverschlußstücke und Rohrverbindungsstücke sowie besonders geformte Rohre (gebogene Rohre, Schlangenrohre, Rohre mit Außengewinden oder mit Innengewinden, gelochte, eingezogene oder konische Rohre und Rohre mit angesetzten Flanschen und ähnliche Waren).
3. Als nichtlegiertes Zink gilt Zink mit einem Gehalt an anderen Stoffen von weniger als 3 Gewichtshundertteilen.

Rohzink; Bearbeitungsabfälle und Schrott, aus Zink:

Rohzink (z. B. Klumpen, Blöcke, Ingots, Knüppel, Platten, Granalien):

7901 12	Hüttenzink (~ 97,5 Gewichtshundertteile Zink)	kg
7901 15	Fein- und Feinstzink (~ 99,9 – 99,995 Gewichtshundertteile Zink), einschließlich Kathodenzink (Elektrolytzink)	kg
7901 25	Umschmelzzink (mit einem Gehalt an Zink von mehr als 97 Gewichtshundertteilen)	kg
7901 69	Zinklegierungen, ausgenommen Hartzink (Warennr. 2603 63)	kg
7901 90	Bearbeitungsabfälle und Schrott	kg
7902 00	Stäbe, Profile und Draht, aus Zink, massiv	kg

Abschnitt XV. Unedle Metalle und Waren daraus

Nummer	Warenbenennung	Maßstab
Bleche, Platten, Tafeln und Bänder, aus Zink, in beliebiger Dicke; Pulver und Flitter, aus Zink:		
7903 11	Bleche, Platten und Tafeln, ohne Oberflächenbearbeitung	kg
	Bänder ohne Oberflächenbearbeitung, mit einer Dicke:	
7903 32	von 0,5 mm oder mehr	kg
7903 36	von weniger als 0,5 mm	kg
7903 40	Bleche, Platten, Tafeln und Bänder, mit Oberflächenbearbeitung (z. B. poliert)	kg
7903 50	Zinkstaub	kg
7903 80	Pulver und Flitter	kg
7904 00	Rohre (einschließlich Rohlinge), Hohlstangen, Rohrformstücke, Rohrver- schlußstücke und Rohrverbindungsstücke (Nippel, Kniestücke, Kupplun- gen, Muffen, Flansche und ähnliche Waren), aus Zink	kg
7905 00	Dachrinnen, Firstbleche, Dachfenster und andere geformte Waren zu Bauzwecken, aus Zink	kg
7906 00	Andere Waren aus Zink	kg

Abschnitt XV. Unedle Metalle und Waren daraus

Nummer

Warenbenennung

Maßstab

Kapitel 80

Zinn

Vorschriften

1. Es gelten folgende Begriffsbestimmungen:
 - a) **Draht** (Tarifnr. 8002) ist eine gewalzte, stranggepreßte oder gezogene massive Ware von beliebiger Form des Querschnitts, dessen größte Abmessung 6 mm nicht überschreitet.
 - b) **Stäbe (Stangen) und Profile** (Tarifnr. 8003) sind gewalzte, stranggepreßte, gezogene oder geschmiedete massive Waren mit einer größten Abmessung im Querschnitt von mehr als 6 mm. Flache Waren gelten als Stäbe (Stangen) und Profile nur, wenn außerdem die Dicke mehr als $\frac{1}{10}$ der Breite beträgt. Stäbe (Stangen) und Profile im Sinne dieser Vorschrift sind auch gegossene oder gesinterte Waren in den gleichen Formen und Abmessungen, die nachträglich eine über grobes Abgraten (Putzen) hinausgehende Oberflächenbearbeitung erfahren haben.
 - c) **Bleche, Platten, Tafeln und Bänder** (Tarifnr. 8003) sind flache Waren (andere als Rohwaren der Tarifnr. 8001), auch aufgerollt, deren größte Abmessung im Querschnitt mehr als 6 mm und deren Dicke nicht mehr als $\frac{1}{10}$ der Breite beträgt, ausgenommen Waren mit einem Quadratmetergewicht von 1 kg oder weniger. Zu Tarifnr. 8003 gehören insbesondere Bleche, Platten, Tafeln und Bänder mit einem Quadratmetergewicht von mehr als 1 kg, anders als quadratisch oder rechteckig zugeschnitten, gelocht, gewellt, gerillt, geriffelt, poliert oder überzogen, wenn sie durch diese Bearbeitungen nicht den Charakter von Waren erhalten haben, die an anderer Stelle des Warenverzeichnisses erfaßt sind.
2. Zu Tarifnr. 8005 gehören insbesondere polierte oder überzogene Rohre, Hohlstangen, Rohrformstücke, Rohrverschlußstücke und Rohrverbindungsstücke sowie besonders geformte Rohre (gebogene Rohre, Schlangenhohr, Rohre mit Außengewinden oder mit Innengewinden, gelochte, eingezogene oder konische Rohre und Rohre mit angesetzten Flanschen und ähnliche Waren).
3. Nicht legiertes Zinn ist Zinn mit einem Gehalt an anderen Stoffen von weniger als 2 Gewichtshundertteilen.

Rohzinn; Bearbeitungsabfälle und Schrott, aus Zinn:

	Rohzinn:	
8001 11	nicht legiert	kg
8001 15	legiert	kg
8001 90	Bearbeitungsabfälle und Schrott	kg
8002 00	Stäbe, Profile und Draht, aus Zinn, massiv	kg
8003 00	Bleche, Platten, Tafeln und Bänder, aus Zinn, mit einem Quadratmetergewicht von mehr als 1 kg	kg

Blattmetall, Folien und dünne Bänder, aus Zinn (auch geprägt, zugeschnitten, gelocht, überzogen, bedruckt oder auf Papier, Pappe, Kunststoff oder ähnlichen Unterlagen befestigt), mit einem Quadratmetergewicht (ohne Unterlage) von 1 kg oder weniger; Pulver und Flitter, aus Zinn:

	Blattmetall, Folien und dünne Bänder:	
8004 11	auf Unterlage	kg
8004 19	ohne Unterlage	kg
8004 50	Pulver und Flitter	kg

Abschnitt XV. Unedle Metalle und Waren daraus

Nummer	Warenbenennung	Maßstab
Rohre (einschließlich Rohlinge), Hohlstangen, Rohrformstücke, Rohrverschlußstücke und Rohrverbindungsstücke (Nippel, Kniestücke, Kuppelungen, Muffen, Flansche und ähnliche Waren), aus Zinn:		
8005 10	Rohre (einschließlich Rohlinge) und Hohlstangen	kg
8005 50	Rohrformstücke, Rohrverschlußstücke und Rohrverbindungsstücke	kg
Andere Waren aus Zinn:		
8006 10	Waren zum Tischgebrauch und Hotelgeschirr, ausgenommen Waren der Tarifnrn. 8209, 8214 und 8217	kg
8006 90	andere Waren aus Zinn	kg

Abschnitt XV. Unedle Metalle und Waren daraus

Nummer	Warenbenennung	Maßstab
--------	----------------	---------

Kapitel 81

Andere unedle Metalle

Vorschrift

Zu Tarifnr. 8104 gehören nur die nachstehend aufgeführten unedlen Metalle:

Antimon, Cadmium, Chrom, Gallium, Germanium, Hafnium (Celtium), Indium, Kobalt, Mangan, Niob (Columbium), Rhenium, Thallium, Thorium, Titan, an Uran 235 angereichertes Uran, Vanadin, Wismut und Zirkonium (Zirkonmetall).

Hierher gehören auch Matten, Speise und andere Zwischenerzeugnisse der Kobaltherstellung sowie Cermets.

Wolfram, roh oder verarbeitet:

8101 13	roh; Bearbeitungsabfälle und Schrott	kg
8101 20	gehämmerte Stäbe (Stangen); Profile	kg
	Draht (auch Fäden), mit einer Stärke:	
8101 31	von 1 mm oder mehr	kg
8101 35	von weniger als 1 mm	kg
8101 50	Bleche, Platten und Bänder	kg
8101 99	andere Waren (z. B. Tiegel, Blättchen, Rohre)	kg

Molybdän, roh oder verarbeitet:

8102 13	roh; Bearbeitungsabfälle und Schrott	kg
8102 20	gehämmerte Stäbe (Stangen); Profile	kg
	Draht (auch Fäden), mit einer Stärke:	
8102 31	von 1 mm oder mehr	kg
8102 35	von weniger als 1 mm	kg
8102 50	Bleche, Platten und Bänder	kg
8102 99	andere Waren (z. B. Tiegel, Blättchen, Rohre)	kg

Tantal, roh oder verarbeitet:

8103 13	roh; Bearbeitungsabfälle und Schrott	kg
8103 81	gehämmerte Stäbe (Stangen); Profile, Draht, Fäden, Bleche, Platten und Bänder	kg
8103 99	andere Waren (z. B. Blättchen, Rohre)	kg

Abschnitt XV. Unedle Metalle und Waren daraus

Nummer	Warenbenennung	Maßstab
Andere unedle Metalle, roh oder verarbeitet; Cermets, roh oder verarbeitet:		
8104 01	an Uran 235 abgereichertes Uran	kg
	Cermets:	
8104 04	roh; Bearbeitungsabfälle und Schrott	kg
8104 06	verarbeitet (z. B. Spikes für Kraftfahrzeugreifen)	kg
	Antimon:	
8104 11	roh; Bearbeitungsabfälle und Schrott	kg
8104 19	verarbeitet	kg
	Cadmium:	
8104 21	roh; Bearbeitungsabfälle und Schrott	kg
8104 29	verarbeitet	kg
	Chrom:	
8104 31	roh; Bearbeitungsabfälle und Schrott	kg
8104 39	verarbeitet	kg
	Kobalt:	
8104 42	roh	kg
8104 48	Bearbeitungsabfälle und Schrott	kg
8104 49	verarbeitet	kg
	Mangan:	
8104 51	roh; Bearbeitungsabfälle und Schrott	kg
8104 59	verarbeitet	kg
	Niob (Columbium):	
8104 60	roh; Bearbeitungsabfälle und Schrott	kg
8104 61	verarbeitet	kg
	Thorium:	
8104 62	roh; Bearbeitungsabfälle und Schrott	kg
8104 63	Stäbe (Stangen), Profile, Draht, Bleche, Blättchen und Bänder	kg
8104 64	anderes	kg
	Titan:	
8104 65	roh; Bearbeitungsabfälle und Schrott	kg
8104 69	verarbeitet	kg
	Vanadin:	
8104 71	roh; Bearbeitungsabfälle und Schrott	kg
8104 75	verarbeitet	kg
	Wismut:	
8104 77	roh; Bearbeitungsabfälle und Schrott	kg
8104 79	verarbeitet	kg
	Zirkonium (Zirkonmetall):	
8104 81	roh; Bearbeitungsabfälle und Schrott	kg
8104 89	verarbeitet	kg

Abschnitt XV. Unedle Metalle und Waren daraus

Nummer	Warenbenennung	Maßstab
	Germanium:	
8104 91	roh; Bearbeitungsabfälle und Schrott	kg
8104 92	verarbeitet	kg
	Hafnium (Celtium):	
8104 93	roh; Bearbeitungsabfälle und Schrott	kg
8104 94	verarbeitet	kg
	Rhenium:	
8104 95	roh; Bearbeitungsabfälle und Schrott	kg
8104 96	verarbeitet	kg
	Gallium, Indium und Thallium:	
8104 97	roh; Bearbeitungsabfälle und Schrott	kg
8104 98	verarbeitet	kg

Kapitel 82

Werkzeuge; Messerschmiedewaren und Eßbestecke, aus unedlen Metallen

Vorschriften

1. In Kap. 82 sind neben Lötlampen, Feldschmieden, Schleifapparaten und Zusammenstellungen zur Hand- und Fußpflege sowie den Waren der Tarifrnr. 8207 und 8215 nur Waren mit Klinge oder arbeitendem Teil aus folgenden Stoffen erfaßt:
 - a) aus unedlem Metall;
 - b) aus Hartmetallen;
 - c) aus Edelsteinen, Schmucksteinen oder synthetischen oder rekonstruierten Steinen auf einem Träger aus unedlem Metall;
 - d) aus Schleifstoffen auf einem Träger aus unedlem Metall, sofern es sich um Werkzeuge handelt, deren Zähne, Schneiden oder andere trennende oder schneidende Teile auch durch Aufbringen von Schleifstoffen ihre eigentliche Funktion beibehalten.
2. Teile von Waren des Kap. 82 aus unedlen Metallen werden wie die entsprechenden Waren behandelt, ausgenommen besonders genannte Teile und Werkzeughalter für Handwerkzeug der Tarifrnr. 8448. Teile mit allgemeiner Verwendungsmöglichkeit im Sinne der Vorschrift 2 zu Abschnitt XV gehören in keinem Fall zu Kap. 82. Köpfe, Kämme und Schneidblätter für Rasier- und Scherapparate aller Art, auch für elektrische, gehören zu Tarifrnr. 8211 oder 8213.
3. Waren des Kap. 82, die in Zusammenstellungen (Sortimenten) — in Etuis, Kästen, Futteralen oder dergleichen — ein- oder ausgehen und bei verschiedenen Tarif- oder Warennummern erfaßt sind, sind wie folgt anzumelden:
 - a) Zusammenstellungen von Werkzeugen usw. 8216 00
 - b) Vollständige Eßbestecke (Zusammenstellungen von Waren der Tarifrnr. 8209 und 8214) 8217 12—8217 80.
 Jedoch gehören alle Zusammenstellungen zur Handpflege, Fußpflege oder dergleichen, auch mit Scheren, zu Warennr. 8213 50.
4. Etuis, Kästen und ähnliche Behältnisse für Waren des Kap. 82, die mit diesen Waren in einer Sendung ein- oder ausgehen, sind wie diese Waren zu behandeln, wenn sie üblicherweise mit ihnen verkauft werden. Gesondert ein- oder ausgehend, werden sie nach stofflicher Beschaffenheit behandelt.

Spaten, Schaufeln, Hacken aller Art, Gabeln, Rechen und Schaber; Äxte, Häfen und ähnliche Werkzeuge zum Hauen oder Spalten; Sensen und Sicheln, Heu- und Strohmesser, Heckenscheren, Keile und anderes Handwerkzeug für die Landwirtschaft, den Gartenbau und die Forstwirtschaft:

8201 10	Spaten und Schaufeln	kg
	Hacken aller Art:	
8201 21	Blatthacken (Breitewaren)	kg
8201 29	andere Hacken (z. B. Spitzhacken, Kreuzhacken), ausgenommen Zinkenhacken	kg

Abschnitt XV. Unedle Metalle und Waren daraus

Nummer	Warenbenennung	Maßstab
8201 43	Gabeln (z. B. Dung-, Heu-, Kartoffel-, Rüben-, Grabe-, Steingabeln), einschließlich Zinkenhacken	kg
8201 45	Rechen aus Metall, einschließlich Besenrechen	kg
	Äxte, Beile, Buschmesser, Häpen, Keile und ähnliche Werkzeuge zum Hauen oder Spalten:	
8201 51	Hauer und Plantagenmesser	kg
8201 59	Äxte, Beile, Häpen, Keile und andere Hau- oder Spaltwerkzeuge	kg
• 8201 61	Sensen, Sicheln, Heu- und Strohmesser	kg
8201 62	Stahlrohrsensenbäume und Sensenringe	kg
8201 81	Schaf-, Grasscheren und ähnliche Scheren ohne Gewerbe	kg
8201 89	Heckenscheren und ähnliche mit beiden Händen zu bedienende Scheren	kg
8201 90	andere (z. B. Jäter, Handsägeräte, Pflanzstöcke, Ausheber, Obstpflücker, Striegel, Mehrzweckgeräte)	kg
Handsägen aller Art; Sägeblätter aller Art (einschließlich Frässsägeblätter und nicht gezahnte Sägeblätter):		
8202 10	Handsägen aller Art sowie deren Teile (z. B. Metallbügel, Metallgriffe, Metallspanner), ausgenommen Sägeblätter	kg
	Bandsägeblätter:	
8202 25	für die Bearbeitung von Metall	kg
8202 29	für die Bearbeitung anderer Werkstoffe	kg
	Kreissägeblätter, einschließlich Frässsägeblätter:	
	Segmentsägeblätter:	
	mit einem arbeitenden Teil aus Stahl:	
8202 41	für die Bearbeitung von Metall	kg
8202 49	für die Bearbeitung anderer Werkstoffe	kg
• 8202 57	mit einem arbeitenden Teil aus Hartmetallen oder anderen Stoffen	kg
	Vollblätter:	
	mit einem arbeitenden Teil aus Stahl:	
	für die Bearbeitung von Metall, mit einem Außendurchmesser:	
8202 61	von 315 mm oder weniger (entsprechen den Metallkreissägeblättern nach DIN 1837 und 1838)	kg
8202 63	von mehr als 315 mm	kg
8202 65	für die Bearbeitung anderer Werkstoffe	kg
• 8202 67	mit einem arbeitenden Teil aus Hartmetallen oder anderen Stoffen	kg

Abschnitt XV. Unedle Metalle und Waren daraus

Nummer	Warenbenennung	Maßstab
	andere Sägeblätter, einschließlich der nicht gezahnten Sägeblätter zum Steinsägen:	
	mit einem arbeitenden Teil aus Stahl:	
8202 71	Laubsägeblätter für alle Werkstoffe	kg
8202 73	Gattersägeblätter und sonstige Langsägeblätter für die maschinelle Holzbearbeitung	kg
8202 75	Handsägeblätter für die Holzbearbeitung	kg
8202 77	Metall-Langsägeblätter für Maschinen- oder Handsägen	kg
8202 79	andere (z. B. Steinsägeblätter, Stichsägeblätter für elektrische Handsägen)	kg
• 8202 87	mit einem arbeitenden Teil aus Hartmetallen oder anderen Stoffen ..	kg
8202 90	Sägeketten	kg
	 Kneifzangen und andere Zangen aller Art, auch zum Schneiden, Pinzetten; Schrauben- und Spannschlüssel; Locheisen und Lochzangen, Rohrschneider, Bolzenschneider und dergleichen, Scheren zum Schneiden von Metallen, Feilen und Raspeln, zum Handgebrauch:	
8203 10	fernbediente Greifer (Zangen) zum Handhaben radioaktiver Stoffe	kg
8203 21	andere Zangen aller Art, auch zum Schneiden (z. B. Kneif-, Schmiede-, Rund-, Isolier-, Sägenschränk-, Gasrohrzangen); Pinzetten	kg
8203 25	Locheisen und Lochzangen, Rohrschneider, Bolzenschneider und dergleichen	kg
8203 50	Blechscheren und ähnliche Scheren zum Schneiden von Metallen, ausgenommen Handhebelblechscheren und Bankscheren (Kap. 84)	kg
8203 70	Schrauben- und Spannschlüssel mit unveränderlicher Spannweite (z. B. Gabel-, Ring-, Gabelringschlüssel, massive Steckschlüssel, Rohrsteckschlüssel, Kreuzschlüssel) und zugehörige Betätigungswerkzeuge	kg
8203 81	Schrauben- und Spannschlüssel mit veränderlicher Spannweite (z. B. Rollgabel-, Excelsior-, Einhänderschlüssel, Kettenrohrzangen)	kg
8203 90	Feilen und Raspeln, zum Handgebrauch	kg
	 Anderes Handwerkszeug, ausgenommen die in anderen Tarifnummern dieses Kapitels erfaßten Waren; Ambosse, Schraubstöcke, Lötlampen, Feldschmieden, Schleifapparate zum Hand- oder Fußbetrieb und Glasschneidediamanten:	
• 8204 11	Ambosse aller Art, einschließlich Sperrhörner und Amboßzubehör; Feldschmieden, Nietfeuer	kg
8204 15	Hämmer und Fäustel aller Art (z. B. für Schmiede, Zimmerleute, Steinbrucharbeiter, Steinmetze, Pflasterer, Maurer, Schreiner oder für den Haushalt)	kg

Abschnitt XV. Unedle Metalle und Waren daraus

Nummer	Warenbenennung	Maßstab
8204 21	Schraubstöcke, Klebschrauben, Feilkloben und ähnliche Spannzeuge für Montagearbeiten, ausgenommen Maschinen-Schraubstöcke (Kapitel 84)	kg
8204 23	Schraubzwingen, Schraubknechte und ähnliche Verleimungswerkzeuge, Dielenpressen, Hobelbankspindeln, -haken und Zubehör	kg
8204 25	Gewindeschneidkluppen, Windeisen und ähnliche Gewindewerkzeughalter für Handbetrieb, ausgenommen die zum Einsetzen in diese Werkzeuge bestimmten Gewindebohrer, Schneideisen usw. (Tarifnr. 8205)	kg
8204 27	Bohrwinden, Bohrknarren, Brustbohrer, Drillbohrer, Bohrhalter, ausgenommen die zum Einsetzen in diese Werkzeuge bestimmten Bohrer (Tarifnr. 8205)	kg
8204 29	sonstige Vorrichtungen zum Halten und Führen von Handwerkszeugen (z. B. Gehrladen, Halter für Karosseriefeilen, Einspannvorrichtungen für Handfeilen), ausgenommen die zum Einsetzen in diese Vorrichtungen bestimmten Werkzeuge und die Spannfutter der Tarifnr. 8448	kg
8204 31	Lötlampen, Lampen zum Abbrennen von Farben und ähnliche Lampen	kg
8204 35	Schleifapparate zum Hand- oder Fußbetrieb	kg
8204 39	Glasschneider	kg
8204 41	Beitel, Hobeisen, Hobel, Stech- und Schnitzwerkzeuge, Zugmesser, Parkettziehklingen und ähnliche Sonderwerkzeuge, wie sie hauptsächlich von Zimmerleuten, Tischlern, Kunsttischlern, Böttchern und Holzschnitzern benutzt werden, soweit nicht an anderer Stelle genannt	kg
8204 43	mit Patronen betriebene Werkzeuge zum Nieten, Setzen von Bolzen, Dübeln oder dergleichen	kg
8204 45	Kellen, Spachteln, Schaber, Kratzer, Kittmesser und dergleichen Sonderwerkzeuge für Glaser, Maurer, Gipser, Maler, Former, Zementarbeiter, soweit nicht an anderer Stelle genannt	kg
8204 47	Uhrmacherspezialwerkzeuge (z. B. zum Einpressen der Uhrensteine, zum Ausbalancieren der Unruhen, Nietpföcke, Zugfederwinder, Zapfendrehwerkzeuge, Regulierwerkzeuge)	kg
8204 51	Aufreiber, Durchschläger, Meißel, Nietzieher und ähnliche Nietwerkzeuge	kg
8204 53	Schraubenzieher (Schraubendreher)	kg
8204 63	Ölkännchen und andere Öler, aus unedlen Metallen, auch mit Pumpe oder archimedischer Schraube, Fettspritzen, Schmierkannen	kg

Abschnitt XV. Unedle Metalle und Waren daraus

Nummer	Warenbenennung	Maßstab
8204 71	nichtmechanische Haushaltsgeräte mit Werkzeugcharakter (z. B. Bügelseisen, nichtelektrisch; Lockeneisen, Flaschenöffner, Büchsenöffner, einschließlich Schlüssel; Nußknacker, Kirschkernker mit Feder, Korkenzieher, Schuhknöpfer, Wetzstähle, auch für Metzger; Messerschärfer, Kuchenrädchen, Teigschneider, Reiben, Gemüseschneider mit schräger Klinge, Fleischzerkleinerer mit Schneidrädern, Käsehobel, Waffeleisen, Sahne- und Eierschlagbesen, Butterstückenausformer, Eierschneider, Eiszerkleinerer, Kartoffelpressen, Spicknadeln, Kratzeisen, Schürhaken und Plattenheber für Öfen, Brikettzangen) kg	kg
8204 80	Heftklammern-Geräte, ausgenommen Büroheftgeräte (Warennr. 845451) und druckluftbetriebene Heftpistolen und -apparate (Warennr. 844944) kg	kg
8204 99	andere Handwerkszeuge (z. B. nichtelektrische LötKolben, Montiereisen, Schusterahlen ohne Ohr, Pfrieme für Polsterer oder Buchbinder, Brenneisen und Stempel zum Markieren, Schleifscheibenreiniger, Fliesenschneidapparate, Lederspannklammern) kg	kg
Auswechselbare Werkzeuge zur Verwendung in Werkzeugmaschinen und mechanischem oder nichtmechanischem Handwerkszeug (z. B. zum Treiben, Stanzen, Gewindeschneiden, Gewindebohren, Bohren, Fräsen, Ausweiten, Schneiden, Drehen, Schrauben), einschließlich Zieheisen, Preßmatrizen zum Warmstrangpressen von Metallen, Gesteinsbohrer und Tiefbohrwerkzeuge:		
ganz oder mit einem arbeitenden Teil aus Stahl:		
für die Bearbeitung von Metall:		
8205 11	Bohrer (z. B. Spiral-, Zentrierbohrer) kg	kg
8205 12	Fräser und Messerköpfe kg	kg
8205 13	Reibahlen und Senker kg	kg
8205 14	Räumwerkzeuge kg	kg
8205 18	Drehwerkzeuge und Schneidstähle, einschließlich Drehstahlhalter . kg	kg
Verzahnwerkzeuge:		
8205 21	für das Wälzfräsvverfahren kg	kg
8205 25	für das Stoß- und Schabeverfahren kg	kg
Gewindewerkzeuge:		
8205 31	Gewindewalzrollen und -backen kg	kg
8205 33	Gewindebohrer kg	kg
8205 35	Schneideisen kg	kg
8205 37	andere Gewindewerkzeuge (z. B. Gewindestrehler, Strehlerbacken, Schneidbacken) kg	kg
8205 41	Schnitt-, Stanz- und Formwerkzeuge (z. B. Ober- und Unterstempel zum Treiben und Stanzen von Blechen und Bändern aus Metall im Kaltverfahren, Matrizen) kg	kg
8205 49	andere auswechselbare Werkzeuge für die Bearbeitung von Metall kg	kg
8205 51	Gesteinsbohrer und Tiefbohrwerkzeuge (z. B. für den Bergbau und die Industrie der Steine und Erden) kg	kg

Abschnitt XV. Uedle Metalle und Waren daraus

Nummer	Warenbenennung	Maßstab
	für andere Zwecke (z. B. für die Holzbearbeitung):	
8205 61	Fräser und Messerköpfe	kg
8205 63	Fräsketten	kg
8205 65	Bohrer	kg
8205 69	andere	kg
8205 70	mit einem arbeitenden Teil aus Diamanten, Diamantkörnern oder Diamantpulver, ausgenommen Werkzeuge der Warenrn. 6804 54 und 9017 56	kg
	ganz oder mit einem arbeitenden Teil aus Hartmetallen:	
	für die Bearbeitung von Metall:	
8205 72	Bohr- und Fräswerkzeuge, Messerköpfe	kg
8205 74	Reib- und Senkwerkzeuge	kg
8205 76	Drehwerkzeuge und Schneidstähle, einschließlich Einsatzschneid- kanten	kg
8205 78	Ziehwerkzeuge für den Stangen- und Drahtzug (z. B. Ziehsteine, Ziehringe, Ziehborne)	kg
8205 79	andere auswechselbare Werkzeuge für die Bearbeitung von Me- tall (z. B. Schnitt-, Stanz- und Formwerkzeuge)	kg
8205 81	Gesteinsbohrer und Tiefbohrwerkzeuge (z. B. für den Bergbau und die Industrie der Steine und Erden)	kg
	für andere Zwecke (z. B. für Maschinen der Tarifnrn. 8446 und 8447):	
8205 83	rundlaufend (z. B. Mauerbohrer)	kg
8205 88	andere	kg
8205 90	mit einem arbeitenden Teil aus anderen Stoffen	kg

Anmerkung

Werkzeugmaschinen im Sinne dieser Tarifnummer sind Erzeug-
nisse der Tarifnrn. 8445, 8446, 8447, 8449 und 8505 sowie solche,
die in Anwendung der Vorschrift 5 zu Kap. 84 zu Tarifnr. 8459
gehören.

Messer und Schneidklingen, für Maschinen oder mechanische Geräte:

	Kreismesser:	
8206 25	für Küchenmaschinen und Maschinen der Nahrungsmittelindustrie ..	kg
8206 29	für andere Maschinen oder Apparate	kg
	andere Messer und Schneidklingen:	
	für landwirtschaftliche Maschinen:	
8206 31	Mähmaschinenmesser	kg
8206 33	andere	kg
8206 35	für Küchenmaschinen und Maschinen der Nahrungsmittelindustrie ..	kg
	für andere Maschinen und Apparate:	
8206 83	für die Bearbeitung von Metall	kg
8206 89	für andere Zwecke	kg

Abschnitt XV. Unedle Metalle und Waren daraus

Nummer	Warenbenennung	Maßstab
8207 00	Plättchen, Stäbchen, Spitzen und ähnliche Formstücke für Werkzeuge, nicht gefaßt, aus gesinterten Hartmetallen (z. B. aus Wolfram-, Molybdän-, Vanadin-Karbid)	kg
<p>Kaffeemühlen, Fleischhackmaschinen, Püreepressen und andere mechanische Geräte, wie sie üblicherweise im Haushalt verwendet werden, zum Vorbereiten, Zubereiten und Anrichten von Speisen und Getränken, mit einem Gewicht von 10 kg oder weniger:</p>		
8208 10	Fleischhacker	kg u. St.
8208 20	Schneidemaschinen mit Rundmesser	kg u. St.
8208 40	Maismühlen, Pfeffermühlen und ähnliche Körnermühlen	kg u. St.
8208 50	Kaffeemühlen	kg u. St.
8208 60	Pressen, Püreepressen, Pommes frites-Schneider, Gemüseschneider und ähnliche Lebensmittelzerkleinerungsgeräte	kg u. St.
8208 99	andere, einschließlich Ersatz- und Einzelteile für Waren dieser Tarifnummer	kg

Anmerkung

Zu dieser Tarifnummer gehören nichtelektrische mechanische Geräte, die in der Regel mit der Hand betätigt werden und ein Stückgewicht von 10 kg oder weniger haben. Diese Geräte gehören auch dann hierher, wenn sie in Gaststätten, von Metzgern, Bäckern oder Kolonialwarenhändlern benutzt werden.

Messer (andere als die der Tarifr. 8206) mit schneidender oder gezahnter Klinge, einschließlich Klappmesser für den Gartenbau:

Tischmesser:

- 8209 12 mit Griff aus Chromnickelstahl (z. B. 18/8)
- 8209 14 mit Griff aus anderem rostfreien Stahl
- andere Tischmesser:
- 8209 20 vergoldet oder versilbert
- 8209 57 weder vergoldet noch versilbert (z. B. mit nichtmetallischem Griff)
- 8209 80 andere Messer mit feststehender Klinge (z. B. Jagd- und Fahrtenmesser, Messer für den Gebrauch in der Küche oder für andere Verwendungszwecke), ausgenommen Messer der Tarifr. 8201 ...
- 8209 90 Taschenmesser und andere Klappmesser
- 8210 00 Klingen für Messer der Tarifr. 8209

Rasierapparate, Rasiermesser und Rasierklingen (einschließlich Klingenrohlinge im Band):

- 8211 21 Rasiermesser
- 8211 25 nichtelektrische Rasierapparate (z. B. sogenannte Sicherheits-Rasierapparate)
- Klingen und Schneidblätter:
- 8211 33 Klingen und Klingenbänder für sogenannte Sicherheits-Rasierapparate (einschließlich Rohlinge im Band)

Abschnitt XV. Unedle Metalle und Waren daraus

Nummer	Warenbenennung	Maßstab
	Klingen und Schneidblätter für andere Rasierapparate; Klingen für Rasiermesser:	
8211 41	für elektrische Rasierapparate	kg
8211 48	andere	kg
	andere Teile (z. B. Griffe, Kämme, Köpfe), aus Metall:	
8211 91	für elektrische Rasierapparate	kg
8211 99	andere	kg
8212 00	Scheren und Scherenblätter	kg u. St.
	Anmerkung	
	Zu dieser Tarifnummer gehören nur Scheren, die an wenigstens einem Armende eine ringartige Öse zum Durchstecken der Finger aufweisen.	
	Hierher gehören nicht:	
	Heckenscheren und ähnliche mit beiden Händen zu bedienende Scheren zur Verwendung in der Landwirtschaft (Tarifnr. 8201), Bleischeren und ähnliche Scheren zum Schneiden von Metallen (Tarifnr. 8203), Scheren mit Federung (Tarifnr. 8213), Scheren für medizinische Zwecke (Tarifnr. 9017).	
	Andere Messerschmiedewaren (einschließlich Baumscheren, Scherapparate, Hackmesser für Metzger und zum Küchengebrauch sowie Papiermesser); Messerschmiedewaren zur Hand- und Fußpflege und dergleichen (einschließlich Nagelfeilen) und Zusammenstellungen solcher Waren:	
	Scheren mit Federung:	
8213 11	Geflügelscheren	kg
8213 19	andere (z. B. Garten-, Rosen-, Baumscheren)	kg
8213 30	Handscherapparate, nichtelektrisch (z. B. Haarschneide- und Viehscherapparate)	kg
8213 50	Messerschmiedewaren zur Hand- und Fußpflege und dergleichen, auch Zusammenstellungen von diesen Waren in Etuis, Kästen, Necessaires und dergleichen	kg
8213 70	Spaltmesser, Hackmesser und Wiegemesser, für Metzger oder zum Küchengebrauch	kg
8213 80	Bleistiftspitzer und Klingen dazu, ausgenommen Bleistiftspitzmaschinen (Kap. 84)	kg
8213 90	andere Messerschmiedewaren (z. B. Papiermesser, Brieföffner, Radiermesser)	kg

Abschnitt XV. Unedle Metalle und Waren daraus

Nummer	Warenbenennung	Maßstab
--------	----------------	---------

Löffel, Schöpfkellen, Gabeln, Tortenschaukeln, Fischmesser, Buttermesser, Zuckerzangen und ähnliche Tischgeräte:

• 8214 12	aus Chromnickelstahl (z. B. 18/8)	kg u. St.
• 8214 14	aus anderem rostfreien Stahl	kg u. St.
	aus anderen unedlen Metallen:	
8214 20	vergoldet oder versilbert	kg u. St.
	weder vergoldet noch versilbert:	
8214 57	mit nichtmetallischem Griff	kg u. St.
8214 80	andere	kg u. St.
8215 00	Griffe aus unedlen Metallen für Waren der Tarifnrn. 8209, 8213 und 8214	kg
8216 00	Zusammenstellungen von Werkzeugen verschiedener Art des Kapitels 82 auf Karten, Tafeln, in Werkzeugtaschen, Kästen, Werkzeugschränken und dergleichen, ausgenommen Kinderwerkzeuggarnituren (Kap. 97)	kg

Anmerkung

Unter dieser Warennummer können auch Sortimentslieferungen von Werkzeugen des Kap. 82 angemeldet werden, die nicht in besonderer Aufmachung ein- oder ausgehen. Als Sortiment gilt jede Sendung, die sich aus Werkzeugen zusammensetzt, die, einzeln angemeldet, unter mehr als 5 verschiedene Warennummern fallen würden.

Vollständige Eßbestecke (Zusammenstellungen von Waren der Tarifnrn. 8209 und 8214), auch in Etuis oder Kästen:

• 8217 12	aus Chromnickelstahl (z. B. 18/8)	kg u. St.
• 8217 14	aus anderem rostfreien Stahl	kg u. St.
	aus anderen unedlen Metallen:	
8217 50	vergoldet oder versilbert	kg u. St.
	weder vergoldet noch versilbert:	
8217 57	mit nichtmetallischem Griff	kg u. St.
8217 80	andere	kg u. St.

Anmerkung

Als Stückzahl ist bei Waren der Nrn. 8217 12 bis 8217 80 die Anzahl der Teile anzugeben, aus denen die vollständigen Eßbestecke bestehen.

Nur für die Ausfuhr

8280 00 *)	Sortimente von Messerschmiedewaren	kg
------------	--	----

*) Diese Warennummer darf nur mit Genehmigung des Statistischen Bundesamtes benutzt werden.

Abschnitt XV. Unedle Metalle und Waren daraus

Nummer	Warenbenennung	Maßstab
--------	----------------	---------

Kapitel 83

Verschiedene Waren aus unedlen Metallen

Vorschrift

Waren aus Eisen oder Stahl der Tarifnrn. 7325, 7329, 7331, 7332 und 7335 sowie die gleichen Waren aus anderen unedlen Metallen gelten nicht als Teile von Waren des Kap. 83.

Schlösser (einschließlich Verschlüsse und Verschlößbügel mit Schloß), Sicherheitsriegel und Vorhängeschlösser, alle diese zum Schließen mit Schlüsseln, als Geheimschlösser oder elektrische Schlösser, auch Teile davon, aus unedlen Metallen; Schlüssel für diese Waren, aus unedlen Metallen:

8301 12	Fahrrad- und Kraftradschlösser	kg u. St.
8301 14	Kraftwagenschlösser und andere Fahrzeugschlösser	kg
8301 15	Koffer-, Mappen- und andere Lederwarenschlösser	kg
8301 31	Möbelschlösser aller Art	kg
8301 34	Geldschrankschlösser und Schlösser für Panzerschränke, Tresortüren, Stahlkammern und dergleichen	kg
8301 36	Kühlmöbelschlösser und Schlösser für Kühlanlagen (Verschlüsse: Warennr. 8302 37)	kg
	Türschlösser, ausgenommen Fahrzeug-, Möbel-, Geldschrank- und Kühlmöbelschlösser:	
8301 41	Sicherheitszylinderschlösser	kg
8301 49	andere Türschlösser	kg
8301 50	Vorhängeschlösser aller Art	kg
8301 60	andere Schlösser, auch Schloßsicherungen	kg
	Schlüssel:	
8301 73	unfertig	kg
8301 75	fertig	kg
8301 80	Teile von Schlössern oder von Schloßsicherungen	kg

Beschläge und ähnliche Waren aus unedlen Metallen für Möbel, Türen, Treppen, Fenster, Fensterläden, Karosserien, Sattlerwaren, Koffer, Reisekisten oder andere derartige Waren; Kleiderhaken, Huthaken, Hutablagen, Stützen, Konsolen und ähnliche Waren, aus unedlen Metallen (einschließlich automatische Türschließer):

	automatische Türschließer:	
8302 11	mit hydraulischer Bremse	kg
8302 12	andere automatische Türschließer	kg
8302 14	Scharniere, Bänder, Fitschen und Gehänge aller Art	kg
8302 18	Schnappschlösser ohne Schlüssel	kg

Abschnitt XV. Unedle Metalle und Waren daraus

Nummer	Warenbenennung	Maßstab
	Laufkrchen und Rollen:	
8302 22	fr Mbel, Apparate und dergleichen	kg
8302 23	fr Tore, Tren, Luken und dergleichen	kg
8302 25	Befestigungsvorrichtungen und Zubehr fr Fenster- und Trvorhnge (z. B. Laufrollengarnituren, Ringe)	kg
8302 28	Kleiderhaken, Huthaken, Sttzen, Konsolen und hnliche Waren	kg
8302 31	Fenstergetriebe, Treibriegel und hnliche Basquillverschlsse, einschlielich Zubehr	kg
	andere Beschlge und hnliche Waren:	
	Baubeschlge fr Tren, Fenster, Fensterlden, Jalousien, Markisen, Rollden, Treppen usw.:	
8302 33	aus Eisen oder Stahl	kg
8302 34	aus NE-Metallen	kg
8302 35	Mbelbeschlge	kg
8302 37	Beschlge fr Khl- und Gefriermbel	kg
8302 40	Herd- und Ofenbeschlge	kg
8302 50	Sargbeschlge	kg
	Fahrzeugbeschlge:	
8302 51	fr Kraftfahrzeuge	kg
8302 59	fr andere Fahrzeuge	kg
8302 60	Beschlge fr Koffer, Reisekisten, Tschnerwaren und hnliche Waren, ausgenommen Waren der Tarifnr. 8309	kg
8302 70	Reit- und Fahrgeschirrbeschlge	kg
8302 90	andere (z. B. Turngertbeschlge)	kg
	Panzerschnke; Tren und Fcher fr Stahlkammern; Sicherheitskassetten und dergleichen, aus unedlen Metallen:	
8303 20	Panzerschnke	kg u. St.
8303 40	Tren und Fcher fr Stahlkammern, einschlielich Wandgeldschnke	kg
8303 60	Sicherheitskassetten und dergleichen, ausgenommen Spardosen (z. B. Tarifnr. 7340)	kg
8304 00	Sortierksten, Ablegeksten, Karteiksten, Manuskriptstnder und hnliche Brogegenstnde, aus unedlen Metallen, ausgenommen Brombel der Tarifnr. 9403	kg
	Mechaniken fr Schnellhefter und Briefordner, Briefklammern, Musterklammern, Broklammern, Heftklammern, Heftdecken, Karteireiter und hnliche Bromaterialien, aus unedlen Metallen:	
8305 10	Mechaniken fr Schnellhefter und Ordner	kg
8305 50	Karteireiter	kg u. St.
8305 72	Heftklammern fr Broheftgerte (Heftklammern fr technische Heftgerte und -maschinen: Warennr. 733150)	kg u. St.
8305 75	Bro- und Musterbeutelklammern	kg
8305 90	andere	kg

Abschnitt XV. Unedle Metalle und Waren daraus

Nummer	Warenbenennung	Maßstab
Statuetten und andere Ziergegenstände zur Innenausstattung, aus unedlen Metallen:		
8306 10	vergoldet oder versilbert	kg
	andere:	
8306 50	aus Kupfer oder Kupferlegierungen	kg
8306 99	aus anderen unedlen Metallen	kg
Beleuchtungskörper aller Art (Leuchten) und Teile davon, ausgenommen elektrotechnische Teile, aus unedlen Metallen:		
	elektrische Leuchten:	
8307 11	Wohnraum- und Repräsentativleuchten	kg
	Zweckleuchten:	
	Innenleuchten:	
8307 12	für Glühlampen	kg
8307 14	für Entladungslampen	kg
8307 17	Außenleuchten	kg
8307 19	andere (z. B. Werbeleuchten, Befeuerungsleuchten für Land-, Wasser- und Luftverkehr)	kg
	andere Leuchten:	
8307 30	Sturmlaternen	kg u. St.
8307 40	Starklichtlaternen und Starklichtlampen	kg
8307 59	andere (z. B. Grubensicherheitslampen, Kerzenleuchter)	kg
	Teile von Beleuchtungskörpern:	
• 8307 91	nichtelektrotechnische Metallteile für elektrische Leuchten (z. B. Lampenschirme)	kg
8307 93	Brenner für Lampen mit flüssigen Brennstoffen, auch mit Docht; Brenner für Gaslampen, Acetylenlampen oder ähnliche Lampen	kg
8307 99	andere	kg
Schläuche aus unedlen Metallen:		
8308 10	aus Stahl	kg
8308 90	aus NE-Metallen	kg
Verschlüsse, Verschußbügel, Schnallen, Spangen, Klammern, Haken, Ösen und ähnliche Waren aus unedlen Metallen, für Bekleidung, Schuhe, Planen, Täschnerwaren und zum Fertigen oder Ausrüsten anderer Waren; Hohlните und Zweispitzните, aus unedlen Metallen:		
8309 01	Klammern, Haken, Ösen und dergleichen, auf Bändern aus Spinnstoffen befestigt	kg
	andere:	
8309 15	Blindните (mit Füllstift)	kg
8309 16	andere Hohlните	kg
8309 18	Zweispitzните	kg
8309 20	Schnallen	kg
8309 40	Klammern, Haken, Ösen und dergleichen	kg
8309 50	Bügel und Verschlüsse für Damentaschen	kg
8309 90	andere	kg
8310 00	Perlen und Flitter, aus unedlen Metallen	kg

Abschnitt XV. Unedle Metalle und Waren daraus

Nummer	Warenbenennung	Maßstab
--------	----------------	---------

Glocken, Klingeln, Schellen und dergleichen, nicht elektrisch, Teile davon, aus unedlen Metallen:

8311 10	Kirchenglocken und ähnlichen Zwecken dienende Glocken	kg
8311 50	Fahrrad- und Mopedglocken	kg u. St.
8311 90	andere (z. B. Tür-, Tisch-, Schiffsglocken, Schlittengeläute, Viehschellen, Tischgongs)	kg

8312 00	Rahmen aus unedlen Metallen für Photographien, Bilder und ähnliche Waren; Spiegel aus unedlen Metallen	kg
---------	--	----

Stopfen, Spunde mit Schraubgewinde, Spundbleche, Flaschenkapseln, Abreißkapseln, Gießpfropfen, Plomben und ähnliches Verpackungszubehör, aus unedlen Metallen:

8313 10	Kronenverschlüsse	kg
	Flaschenkapseln, Abreißkapseln und Schraubkapseln:	
	aus Aluminium, mit einem Durchmesser:	
8313 31	von 21 mm oder weniger	kg u. St.
8313 33	von mehr als 21 mm	kg u. St.
8313 39	aus anderen unedlen Metallen	kg u. St.
8313 50	Stopfensicherungen aus Draht	kg
8313 99	andere	kg

Aushängeschilder, Hinweisschilder, Werbeschilder, Namensschilder und andere derartige Schilder, Zahlen, Buchstaben und andere Zeichen, aus unedlen Metallen:

•	aus Eisen oder Stahl:	
• 8314 21	emailliert	kg
• 8314 29	andere	kg
•	aus NE-Metallen:	
• 8314 81	geätzt oder graviert	kg
• 8314 89	andere	kg

Draht, Stäbe, Rohre, Platten, Kugeln, Elektroden und ähnliche Waren, aus unedlen Metallen oder Hartmetallen, mit Dekapier- oder Flußmitteln überzogen oder gefüllt, zum Schweißen oder Löten von Metall oder Hartmetall; Draht und Stäbe aus gepulverten unedlen Metallen agglomeriert, zum Metallisieren im Aufspritzverfahren:

8315 20	Schweißelektroden mit einer Seele aus Stahl und einer Umhüllung aus feuerfestem Material	kg
	andere:	
8315 40	aus Gußeisen, Eisen oder Stahl	kg
8315 80	aus anderen unedlen Metallen oder aus Hartmetallen	kg

Nur für die Ausfuhr

8380 00 *)	Sortimente von Schlössern und Beschlägen	kg
8382 00 *)	Sortimente von anderen Kleinwaren aus unedlen Metallen	kg

*) Diese Warennummer darf nur mit Genehmigung des Statistischen Bundesamtes benutzt werden.

Abschnitt XVI

Maschinen, Apparate und mechanische Geräte; elektrotechnische Waren

Vorschriften

1. Zu Abschnitt XVI gehören nicht:

- a) Förderbänder und Treibriemen aus Kunststoffen des Kap. 39, Förderbänder und Treibriemen aus Weichkautschuk (Tarifnr. 4010) sowie Waren zu technischen Zwecken aus Weichkautschuk, z. B. Ringe, Dichtungen, Ventile und dergleichen (Tarifnr. 4014);
- b) Waren zu technischen Zwecken aus Leder oder Kunstleder (Tarifnr. 4204) oder aus Pelzfellen (Tarifnr. 4303);
- c) Spulen, Hülsen, Röhrchen und ähnliche Unterlagen, aus Stoffen aller Art (z. B. Kap. 39, 40, 44, 48 oder Abschnitt XV);
- d) Jacquardkarten, Lochkarten und dergleichen, aus Papier oder Pappe (Tarifnr. 4821);
- e) Förderbänder und Treibriemen, aus Spinnstoffen (Tarifnr. 5916); Gegenstände des technischen Bedarfs aus Spinnstoffen (Tarifnr. 5917);
- f) Edelsteine, Schmucksteine, synthetische oder rekonstituierte Steine der Tarifnr. 7102 oder 7103 sowie Waren ganz aus diesen Steinen der Tarifnr. 7115;
- g) Teile mit allgemeiner Verwendungsmöglichkeit im Sinne der Vorschrift 2 zu Abschnitt XV und gleichartige, in der Regel zu Tarifnr. 3907 gehörende Waren aus Kunststoffen;
- h) endlose Gewebe und Bänder, aus Metalldraht oder -streifen (Abschnitt XV);
 - l) Waren des Kap. 82 oder 83;
- k) Beförderungsmittel des Abschnitts XVII;
 - l) Waren des Kap. 90;
- m) Uhrmacherwaren (Kap. 91);
- n) auswechselbare Werkzeuge der Tarifnr. 8205 und Bürsten, die Maschinenteile sind, der Tarifnr. 9602 sowie ähnliche, nach Stoffbeschaffenheit ihres arbeitenden Teils zu behandelnde auswechselbare Werkzeuge (z. B. Kap. 40, 42, 43, 45 oder 59 bzw. Tarifnr. 6804 oder 6909);
- o) Waren des Kap. 97.

2. Maschinenteile (ausgenommen Teile von Waren der Tarifnrn. 8464, 8523, 8524, 8525 und 8527), die nicht durch die Vorschrift 1 zu Abschnitt XVI, Vorschrift 1 zu Kap. 84 oder Vorschrift 1 zu Kap. 85 von Abschnitt XVI ausgenommen sind, sind nach folgenden Regeln einzuordnen:

- a) Teile, die sich als Waren einer Tarifnummer des Kap. 84 oder 85 (ausgenommen die Tarifnrn. 8465 und 8528) darstellen, sind dieser Tarifnummer zuzuweisen, ohne Rücksicht darauf, für welche Maschine sie bestimmt sind.
- b) Andere Teile sind, wenn zu erkennen ist, daß sie ihrer Beschaffenheit nach ausschließlich oder hauptsächlich für eine bestimmte Maschinenart oder für mehrere in der gleichen Tarifnummer (auch in Tarifnr. 8459 oder Tarifnr. 8522) erfaßte Maschinenarten bestimmt sind, der Tarifnummer für diese Maschinenart oder Maschinenarten oder gegebenenfalls der Tarifnr. 8438, 8448 oder 8455 zuzuweisen. Teile, die ihrer Beschaffenheit nach hauptsächlich sowohl für Waren der Tarifnr. 8513 als auch für Waren der Tarifnr. 8515 bestimmt sind, sind der Tarifnr. 8513 zuzuweisen.
- c) Alle übrigen Teile sind der Tarifnr. 8465 oder 8528 zuzuweisen.

3. Kombinierte Maschinen (Zusammensetzungen aus zwei oder mehr Maschinen verschiedener Art, die zusammen arbeiten sollen und ein Ganzes bilden) und Maschinen, die nach ihrer Bauart zwei oder mehrere verschiedene, sich abwechselnde oder ergänzende Tätigkeiten ausführen können, sind, wenn nichts anderes bestimmt ist, nach der das Ganze kennzeichnenden Haupttätigkeit zu behandeln.

4. Antriebsmaschinen, die in fester Verbindung mit Arbeitsmaschinen stehen, sind wie die Arbeitsmaschinen zu behandeln, zu deren Antrieb sie bestimmt sind. Dasselbe gilt für Antriebsmaschinen, die mit Arbeitsmaschinen nicht fest verbunden sind, aber mit diesen ein- oder ausgehen, sofern die Arbeitsmaschinen offensichtlich zur Aufnahme der Antriebsmaschinen eingerichtet sind (durch gemeinsame Grundplatte, im Maschinenkörper dazu vorgesehenen Platz, mit dem Maschinenkörper fest verbundene Konsole oder durch ähnliche Vorrichtungen). Dasselbe gilt für Förderbänder und Treibriemen, die an Maschinen angebracht sind oder lose mit den Maschinen, an denen sie offensichtlich angebracht werden sollen, ein- oder ausgehen. Das Gewicht dieser Antriebsmaschinen, Förderbänder und Treibriemen ist zum Gewicht der Arbeitsmaschinen hinzuzurechnen, wenn diese nach dem Stückgewicht einzuordnen sind.
5. Bei der Anwendung der Vorschriften und Tarifnummern des Abschnitts XVI umfaßt der Begriff „Maschinen“ auch Apparate und Geräte dieses Abschnitts.

Zusätzliche Vorschriften

1. Zur Montage oder zur Instandhaltung der Maschinen benötigte Werkzeuge sind wie die Maschinen zu behandeln, zu denen sie gehören, wenn sie mit ihnen ein- oder ausgehen. Dies gilt auch für auswechselbare Werkzeuge, wenn sie mit den Maschinen, deren übliche Ausrüstung sie darstellen, ein- oder ausgehen und üblicherweise zusammen mit ihnen verkauft werden.
2. Die Bestimmungen der Allgemeinen Vorschrift 2 a) werden auch auf Maschinen angewendet, die in Teilsendungen ein- oder ausgehen.
3. Etuis, Kästen und ähnliche Behältnisse für Waren des Abschn. XVI, die mit diesen Waren ein- oder ausgehen, sind wie diese Waren zu behandeln, wenn sie üblicherweise mit ihnen verkauft werden. Gesondert ein- oder ausgehend, werden sie nach Beschaffenheit behandelt.
- 4. Zugmaschinen, die, auch durch besondere Vorrichtungen, an Maschinen, Apparate oder Geräte des Abschnitts XVI angekuppelt sind, werden stets für sich behandelt (Tarifnr. 8701).

Kapitel 84

Kessel, Maschinen, Apparate und mechanische Geräte

Vorschriften

1. Zu Kap. 84 gehören nicht:
 - a) Mühlsteine, Schleifsteine und andere Waren des Kap. 68;
 - b) Maschinen, Apparate und Geräte (z. B. Pumpen) sowie Teile davon, aus keramischen Stoffen (Kap. 69);
 - c) Glaswaren für Laboratorien (Tarifnr. 7017) und Glaswaren zu technischen Zwecken (Tarifnr. 7020 oder 7021);
 - d) Waren der Tarifnrn. 7336 und 7337 sowie ähnliche Waren aus anderen unedlen Metallen (Kap. 74 bis 81);
 - e) von Hand zu führende Elektrowerkzeuge der Tarifnr. 8505 sowie elektromechanische Haushaltsgeräte der Tarifnr. 8506.
2. Vorbehaltlich der Vorschriften 3 und 4 zu Abschnitt XVI sind Maschinen, Apparate und Geräte, die sowohl unter den Tarifnrn. 8401 bis 8421 als auch unter den Tarifnrn. 8422 bis 8460 eingereiht werden können, unter den Tarifnrn. 8401 bis 8421 einzureihen.
Zu Tarifnr. 8417 gehören jedoch nicht:
 - a) Brutapparate und Aufzuchtapparate, für die Geflügelzucht; Keimapparate (Tarifnr. 8428);
 - b) Getreidenetzapparate für die Mülerei (Warennr. 8429 20);
 - c) Diffuseure für die Zuckerherstellung (Warennr. 8430 40);
 - d) Maschinen und Apparate zum Warmbehandeln von Garnen, Geweben oder anderen Spinnstoffwaren (Tarifnr. 8440);
 - e) Apparate und Vorrichtungen, die eine mechanische Arbeit verrichten, bei der eine Temperaturänderung zwar notwendig, aber nur von untergeordneter Bedeutung ist.
 Zu Tarifnr. 8419 gehören jedoch nicht:
 - a) Nähmaschinen zum Verschließen von Verpackungen (Tarifnr. 8441);
 - b) Büromaschinen und -apparate der Tarifnr. 8454.
3. A) „Automatische Datenverarbeitungsmaschinen“ im Sinne der Tarifnr. 8453 sind:
 - a) Digitale Maschinen, deren Speicher nicht nur das oder die Datenverarbeitungsprogramme und die zu verarbeitenden Daten aufnehmen können, sondern auch ein Programm zum Übersetzen der formalen Programmsprache, in der die Programme geschrieben sind, in die Maschinensprache. Diese Maschinen müssen einen Hauptspeicher haben, der zur Durchführung eines Programms unmittelbar zugänglich ist und dessen Kapazität mindestens dazu ausreicht, die Teile des Verarbeitungs- und Übersetzungsprogramms und die Daten zu speichern, die für den laufenden Verarbeitungsvorgang unmittelbar benötigt werden. Sie müssen auch in der Lage sein, durch logische Entscheidung auf Grund von im Ausgangsprogramm enthaltenen Anweisungen die Ausführung des Programms im laufenden Verarbeitungsvorgang selbst zu ändern;
 - b) Analoge Maschinen, die in der Lage sind, mathematische Modelle zu simulieren und mindestens besitzen: analoge Rechenelemente, Steuerelemente und Programmievorrichtungen;
 - c) Hybride Maschinen, die entweder aus einer digitalen Maschine, kombiniert mit analogen Elementen, oder aus einer analogen Maschine, kombiniert mit digitalen Elementen, bestehen.
- B) Datenverarbeitungsmaschinen können in Form von Systemen vorkommen, die aus einer veränderlichen Anzahl von bestimmten, jeweils in einem eigenen Gehäuse untergebrachten Einheiten bestehen. Eine Einheit wird dann als zu einem vollständigen System gehörender Teil angesehen, wenn sie alle folgenden Voraussetzungen erfüllt:
 - a) an die Zentraleinheit unmittelbar oder über eine oder mehrere andere Einheiten angeschlossen werden kann;
 - b) ihrer Beschaffenheit nach als Teil für ein solches System bestimmt ist (sie muß, sofern es sich nicht um eine Stromversorgungseinheit handelt, insbesondere in der Lage sein, Daten in einer Form — als Code oder als Signale — zu empfangen oder zu liefern, die vom System verwendet werden kann).
 Solche Einheiten sind auch dann der Tarifnr. 8453 zuzuweisen, wenn sie gesondert ein- oder ausgeführt werden.

Abschnitt XVI. Maschinen, Apparate und mech. Geräte; elektrotechnische Waren

Nummer	Warenbenennung	Maßstab
--------	----------------	---------

4. Zu Tarifnr. 8462 gehören nur polierte Stahlkugeln, deren Grenzabmaß nicht mehr als ± 1 vH vom angegebenen Durchmesser (Nennmaß), höchstens jedoch $\pm 0,05$ mm beträgt.
Stahlkugeln, die dieser Begriffsbestimmung nicht entsprechen, gehören zu Tarifnr. 7340.
5. Maschinen mit mehrfacher Verwendungsmöglichkeit gehören, wenn nichts anderes bestimmt ist und vorbehaltlich der vorstehenden Vorschrift 2 und der Vorschrift 3 zu Abschnitt XVI, zu der Tarifnummer, die ihrem Hauptverwendungszweck entspricht. Besteht eine derartige Tarifnummer nicht oder ist der Hauptverwendungszweck nicht feststellbar, gehören sie zu Tarifnr. 8459.
Zu Tarifnr. 8459 gehören auch alle Maschinen, die aus beliebigen Stoffen Bindfäden, Seile, Taue oder Kabel herstellen (z. B. Litzenschlagmaschinen, Seilschlagmaschinen und Kabelmaschinen).

Zusätzliche Vorschriften

1. Als „Motoren für Luftfahrzeuge“ der Tarifnr. 8406 gelten nur Motoren, die zur Anbringung einer Luftschraube oder eines Rotors eingerichtet sind.
2. Für Tarifnr. 8445 gilt als „mikrometrische Feineinstellung“ jede Vorrichtung, die es ermöglicht, die Verschiebung eines wichtigen Teils der Maschine, z. B. Tisch, Spindelstock, Schleifkopf, auf mindestens $\frac{1}{100}$ mm (0,01 mm) genau zu messen oder nachzustellen.
3. Als „Koordinatenmaschinen“ der Warennr. 8445 60 gelten nur Werkzeugmaschinen, die die nachstehenden zwei Voraussetzungen erfüllen:
 1. Werkstückbearbeitung „nach Koordinaten“;
 2. hohe Genauigkeit der Tischverstellung und der Verstellung des Werkzeugschlittens; die Verstellgenauigkeit beträgt mindestens 0,005 mm.
4. Die Bezeichnung „Kernreaktoren“ (Warennr. 8459 08) umfaßt sämtliche von einem biologischen Schild umgebenen Geräte und Vorrichtungen, gegebenenfalls einschließlich des Schildes selbst, sowie die Vorrichtungen, die mit den Teilen innerhalb des Schildes ein Ganzes bilden (insbesondere Regulierstäbe und deren Lenkungs- und Steuerungsvorrichtungen, insoweit diese mit den Regulierstäben oder mit anderen Teilen innerhalb des Schildes ein Ganzes bilden).

Erzeuger von Wasserdampf oder anderem Dampf (Dampfkessel); Kessel für überhitztes Wasser:

	Wasserrohrkessel, mit einer Dampfleistung:	
8401 31	von mehr als 45 t/h	kg u. St.
8401 35	von 45 t/h oder weniger	kg u. St.
8401 50	Flammrohr-, Rauchrohrkessel	kg u. St.
8401 70	andere (z. B. Quecksilberdampfkessel, Kessel für überhitztes Wasser)	kg u. St.
8401 90	Ersatz- und Einzelteile	kg

Abschnitt XVI. Maschinen, Apparate und mech. Geräte; elektrotechnische Waren

Nummer	Warenbenennung	Maßstab
--------	----------------	---------

Hilfsapparate für Kessel der Tarifnr. 8401 (z. B. Vorwärmer, Überhitzer, Dampfspeicher, Rußbläser, Rauchgasrückführungen); Kondensatoren für Dampfkraftmaschinen:

8402 11	Hilfsapparate für Kessel der Tarifnr. 8401: Speisewasservorwärmer (z. B. Economiser), Luftvorwärmer und Überhitzer	kg
8402 19	andere Hilfsapparate für Dampfkessel (z. B. Dampfspeicher, Rußbläser, Rauchgasrückführungen)	kg
8402 50	Kondensatoren für Dampfkraftmaschinen	kg
8402 90	Ersatz- und Einzelteile	kg

Gaserzeuger (Generatoren) für Wassergas oder Generatorgas, auch mit Gasreinigern; Erzeuger von Acetylen gas auf feuchtem Wege und ähnliche Gaserzeuger, auch mit Gasreinigern:

8403 10	Acetylenentwickler*)	kg
8403 50	andere Gaserzeuger*)	kg

Kesseldampfmaschinen, auch beweglich (ausgenommen Dampftraktoren der Tarifnr. 8701):

8404 10	Kesseldampfmaschinen (Lokomobilen)	kg, St. u. PS
8404 90	Ersatz- und Einzelteile	kg

Dampfkraftmaschinen ohne Kessel, für Wasserdampf oder anderen Dampf:

• 8405 30	Kolbendampfmaschinen	kg, St. u. PS
8405 50	Dampfturbinen: für Schiffsantrieb	kg, St. u. PS
	für den Antrieb von elektrischen Generatoren, mit einer Leistung:	
8405 71	von 2000 kW oder weniger	kg, St. u. kW
8405 73	von mehr als 2000 bis 10 000 kW	kg, St. u. kW
8405 75	von mehr als 10 000 bis 40 000 kW	kg, St. u. kW
8405 79	von mehr als 40 000 kW	kg, St. u. kW
8405 80	für andere Zwecke	kg, St. u. PS
8405 91	Ersatz- und Einzelteile: für Kolbendampfmaschinen	kg
8405 95	für Dampfturbinen	kg

*) einschließlich Ersatz- und Einzelteile

Abschnitt XVI. Maschinen, Apparate und mech. Geräte; elektrotechnische Waren

Nummer	Warenbenennung	Maßstab
Kolbenverbrennungsmotoren:		
8406 02	Rotationskolbenmotoren	kg u. St.
	andere Kolbenverbrennungsmotoren mit Fremd- zündung (Ottomotoren):	
	für Kraftwagen:	
8406 03	Motoren der Zolltarifnr. 8406-C-I-b-1 (nur Einfuhr; Aus- fuhr: Warenrn. 8406 05 bis 8406 08)	kg u. St.
	andere, mit einem Zylinderinhalt:	
8406 05	von mehr als 0,25 bis 1 l	kg u. St.
8406 06	von mehr als 1 bis 1,5 l	kg u. St.
8406 07	von mehr als 1,5 bis 2,5 l	kg u. St.
8406 08	von mehr als 2,5 l	kg u. St.
	für Motorräder, Motorroller, Mopeds und dergleichen, mit einem Zylinderinhalt:	
8406 11	von 50 ccm oder weniger	kg u. St.
8406 13	von mehr als 50 bis 250 ccm	kg u. St.
8406 15	von mehr als 250 ccm	kg u. St.
	für Luftfahrzeuge, mit einer Nutzleistung:	
8406 16	von 400 PS oder weniger	kg u. St.
8406 17	von mehr als 400 bis 2200 PS	kg u. St.
8406 18	von mehr als 2200 PS	kg u. St.
	für Wasserfahrzeuge (Bootsmotoren und Außenbord- motoren), ausgenommen Schiffshilfsmotoren (Waren- nrn. 8406 27 bis 8406 29):	
8406 20	Außenbordmotoren	kg, St. u. PS
	andere, mit einem Zylinderinhalt von mehr als 250 ccm und mit einer Motordauerleistung:	
8406 21	von 10 PS oder weniger	kg, St. u. PS
8406 23	von mehr als 10 PS	kg, St. u. PS
• 8406 24	andere, mit einem Zylinderinhalt von 250 ccm oder weniger	kg, St. u. PS
	für andere Zwecke (z. B. Antriebsmotoren für Arbeits- maschinen):	
	für Flüssigkraftstoff, mit einem Zylinderinhalt:	
8406 27	von 50 ccm oder weniger	kg u. St.
8406 28	von mehr als 50 bis 250 ccm	kg u. St.
8406 29	von mehr als 250 ccm	kg u. St.
8406 30	Gas-Ottomotoren (z. B. für Leuchtgas-, für Erdgasbetrieb)	kg, St. u. PS

Abschnitt XVI. Maschinen, Apparate und mech. Geräte; elektrotechnische Waren

Nummer	Warenbenennung	Maßstab
Kolbenverbrennungsmotoren mit Selbstzündung (Dieselmotoren):		
für Zugmaschinen (Schlepper):		
8406 40	Motoren der Zolltarifnr. 8406-C-II-b-1 (nur Einfuhr; Ausfuhr: Warenrn. 8406 42 bis 8406 47)	kg, St. u. PS
andere, mit einer Motordauerleistung:		
8406 42	von 24 PS oder weniger	kg, St. u. PS
8406 44	von mehr als 24 bis 34 PS	kg, St. u. PS
8406 45	von mehr als 34 bis 50 PS	kg, St. u. PS
8406 46	von mehr als 50 bis 100 PS	kg, St. u. PS
8406 47	von mehr als 100 PS	kg, St. u. PS
für Kraftwagen:		
8406 50	Motoren der Zolltarifnr. 8406-C-II-b-1 (nur Einfuhr; Ausfuhr: Warenrn. 8406 51 bis 8406 54)	kg u. St.
andere, mit einer Motordauerleistung:		
8406 51	von 60 PS oder weniger	kg u. St.
8406 52	von mehr als 60 bis 100 PS	kg u. St.
8406 53	von mehr als 100 bis 140 PS	kg u. St.
8406 54	von mehr als 140 PS	kg u. St.
für Schienenfahrzeuge, mit einer Motordauerleistung:		
8406 56	von 100 PS oder weniger	kg, St. u. PS
8406 57	von mehr als 100 bis 300 PS	kg, St. u. PS
8406 58	von mehr als 300 bis 1000 PS	kg, St. u. PS
8406 59	von mehr als 1000 PS	kg, St. u. PS
für Wasserfahrzeuge (Schiffshauptmotoren), ausgenommen Schiffshilfsmotoren (Warenrn. 8406 70 bis 8406 78), mit einer Motordauerleistung:		
8406 62	von 50 PS oder weniger	kg, St. u. PS
8406 63	von mehr als 50 bis 100 PS	kg, St. u. PS
8406 64	von mehr als 100 bis 200 PS	kg, St. u. PS
8406 65	von mehr als 200 bis 300 PS	kg, St. u. PS
8406 66	von mehr als 300 bis 500 PS	kg, St. u. PS
8406 67	von mehr als 500 bis 1000 PS	kg, St. u. PS
8406 68	von mehr als 1000 PS	kg, St. u. PS
für andere Zwecke (z. B. Antriebsmotoren für Arbeitsmaschinen), mit einer Motordauerleistung:		
8406 70	von 15 PS oder weniger	kg, St. u. PS
8406 71	von mehr als 15 bis 30 PS	kg, St. u. PS
8406 72	von mehr als 30 bis 50 PS	kg, St. u. PS
8406 73	von mehr als 50 bis 100 PS	kg, St. u. PS
8406 74	von mehr als 100 bis 200 PS	kg, St. u. PS
8406 75	von mehr als 200 bis 300 PS	kg, St. u. PS
8406 76	von mehr als 300 bis 500 PS	kg, St. u. PS
8406 77	von mehr als 500 bis 1000 PS	kg, St. u. PS
8406 78	von mehr als 1000 PS	kg, St. u. PS

Abchnitt XVI. Maschinen, Apparate und mech. Geräte; elektrotechnische Waren

Nummer	Warenbenennung	Maßstab
Ersatz- und Einzelteile:		
8406 80	von Motoren für Luftfahrzeuge	kg
von anderen Motoren:		
	Zylinderblöcke, Zylinder-Kurbelgehäuse, Kurbelgehäuse, Zylinderdeckel oder -köpfe, Zylinder und Zylinderlaufbüchsen:	
8406 81	für Kraftwagenmotoren	kg
8406 83	für Zweiradmotoren	kg
8406 84	für Zugmaschinen-(Schlepper-)motoren	kg
8406 85	für andere Motoren mit Fremdzündung	kg
8406 86	für andere Motoren mit Selbstzündung	kg
Pleuel, Kolbenstangen und Kolben:		
8406 87	für Kraftwagenmotoren	kg
8406 89	für Zweiradmotoren	kg
8406 90	für Zugmaschinen-(Schlepper-)motoren	kg
8406 91	für andere Motoren mit Fremdzündung	kg
8406 92	für andere Motoren mit Selbstzündung	kg
andere Ersatz- und Einzelteile:		
8406 94	für Kraftwagenmotoren	kg
8406 96	für Zweiradmotoren	kg
8406 97	für Zugmaschinen-(Schlepper-)motoren	kg
8406 98	für andere Motoren mit Fremdzündung	kg
8406 99	für andere Motoren mit Selbstzündung	kg
Wasserturbinen, Wasserräder und andere hydraulische Kraftmaschinen:		
Wasserturbinen (z. B. Freistrahlturbinen, Francisturbinen, Propellerturbinen) mit einer Leistung:		
8407 11	von 1000 kW oder weniger	kg, St. u. kW
8407 15	von mehr als 1000 bis 10 000 kW	kg, St. u. kW
8407 19	von mehr als 10 000 kW	kg, St. u. kW
8407 50	Hydromotoren	kg u. St.
8407 70	Wasserräder und andere hydraulische Kraftmaschinen (z. B. Wassermotoren für Waschmaschinen)	kg u. St.
8407 90	Ersatz- und Einzelteile (z. B. Schaufeln, Schaufelräder)	kg
Andere Motoren und Kraftmaschinen:		
8408 19	Druckluftmotoren und Druckluftturbinen	kg u. St.
Strahltriebwerke:		
Turbostrahltriebwerke mit einer Schubkraft:		
8408 22	von 2500 kg oder weniger	kg u. St.
8408 24	von mehr als 2500 kg	kg u. St.
8408 26	andere (z. B. Staustahltriebwerke, Verpuffungsstrahltriebwerke, Raketen)	kg u. St.

Abschnitt XVI. Maschinen, Apparate und mech. Geräte; elektrotechnische Waren

Nummer	Warenbenennung	Maßstab
Gasturbinen:		
Turbo-Propeller-Triebwerke, mit einer Leistung:		
8408 42	von 1500 PS oder weniger	kg u. St.
8408 44	von mehr als 1500 PS	kg u. St.
andere:		
8408 46	für Luftfahrzeuge	kg u. St.
8408 48	andere	kg, St. u. kW
8408 70	andere Motoren und Kraftmaschinen (z. B. Windkraft- maschinen; Motoren zum Aufziehen, ohne Hemmung)	kg u. St.
Ersatz- und Einzelteile:		
8408 91	für Druckluftmotoren und -turbinen	kg
8408 92	für Gasturbinen der Warennr. 8408 48	kg
8408 95	für Gasturbinen der Warennr. 8408 46	kg
8408 96	für Strahltriebwerke und für Turbo-Propeller-Triebwerke	kg
8408 99	für andere Motoren und Kraftmaschinen	kg
Straßenwalzen mit mechanischem Antrieb:		
8409 10	Vibrationswalzen (Anhängewalzen: Warennr. 8423 81)	kg u. St.
8409 50	andere Straßenwalzen	kg u. St.
8409 90	Ersatz- und Einzelteile	kg
Flüssigkeitspumpen, einschließlich nichtmechanische Pumpen und Ausgabepumpen mit Flüssigkeitsmesser; Hebewerke für Flüssigkeiten (z. B. Becherwerke, Schöpfwerke, Bandedevatoren):		
Ausgabepumpen, die mit Flüssigkeitsmesser ausgestattet oder zur Aufnahme eines Flüssigkeitsmessers eingerichtet sind:		
8410 04	Zapfsäulen für Treibstoff oder Schmiermittel, wie sie in Garagen und Tankstellen verwendet werden	kg u. St.
8410 08	andere Ausgabepumpen	kg u. St.
8410 11	Tragkraftspritzen	kg u. St.
8410 12	Dosierpumpen (z. B. Membran-, Kolben- oder Kolben-Membran-Dosierpumpen)	kg u. St.
8410 15	Tiefpumpen für Erdölförderung; Spülpumpen für Bohranlagen ..	kg u. St.
8410 17	Tauchmotorpumpen (Unterflüssigkeitsmotorpumpen)	kg u. St.
8410 21	Pumpen in Sonderbauart zur Verwendung auf Schiffen (Schiffspumpen)	kg u. St.
8410 22	Kreiselpumpen für Haushaltsmaschinen (z. B. für Waschmaschinen, für Geschirrspülmaschinen)	kg u. St.
8410 23	Spinnpumpen	kg u. St.
8410 25	Wasserpumpen, Ölpumpen, Kraftstoffpumpen und Einspritzpumpen, für Verbrennungsmotoren	kg u. St.
Ölschmierpumpen, auch Fettschmierpumpen:		
8410 27	Handpumpen	kg u. St.
8410 29	andere	kg u. St.

Abschnitt XVI. Maschinen, Apparate und mech. Geräte; elektrotechnische Waren

Nummer	Warenbenennung	Maßstab
	andere Flüssigkeitspumpen:	
	Handpumpen:	
8410 31	Flügelumpen, einschließlich Faßflügelumpen	kg u. St.
8410 33	Ein- und Zweizylinderkolbenumpen, einschließlich Faßkolbenumpen, ausgenommen Hand-Hochdruckkolbenumpen	kg u. St.
8410 35	Membranhandumpen	kg u. St.
8410 39	andere Handflüssigkeitsumpen (z. B. Hand-Hochdruckkolbenumpen)	kg u. St.
	oszillierende Kraftumpen:	
8410 41	Hauswasserkolbenumpen	kg u. St.
8410 42	Hochdruckkolbenumpen	kg u. St.
	Axial- und Radialkolbenumpen:	
8410 45	zum Erzeugen eines Druckes von 20 bar oder mehr	kg u. St.
8410 46	andere	kg u. St.
8410 47	Membranumpen	kg u. St.
8410 49	andere oszillierende Pumpen (z. B. Tiefbrunnenkolbenumpen, dampf- und druckluftbetriebene Kolbenumpen, Simplex- und Duplexumpen)	kg u. St.
	rotierende Kraftumpen:	
	Zahnradumpen:	
8410 50	zum Erzeugen eines Druckes von 20 bar oder mehr	kg u. St.
8410 52	andere	kg u. St.
8410 53	Schraubenspindelpumpen und Drehkolbenumpen	kg u. St.
8410 56	Kanalrad-Kreiselpumpen	kg u. St.
	andere Kreiselpumpen:	
8410 61	selbstansaugende	kg u. St.
	nicht selbstansaugende:	
8410 63	einstufige	kg u. St.
8410 64	mehrstufige	kg u. St.
8410 65	Umlaufbeschleuniger für Heizungsanlagen, in stopfbuchsloser Sonderbauart	kg u. St.
8410 68	Propellerumpen, Schraubenradumpen, Rohrschraubenumpen	kg u. St.
8410 69	andere rotierende Pumpen	kg u. St.
8410 70	andere Flüssigkeitsumpen (z. B. Strahlflüssigkeitsumpen) ...	kg u. St.
8410 80	Hebewerke für Flüssigkeiten (z. B. Becherwerke, Schöpfwerke, Bandlevatoreen), einschließlich Pulsometer, hydraulische Widder und dergleichen	kg u. St.
	Ersatz- und Einzelteile:	
8410 91	für Tiefumpen für Erdölförderung und für Spülumpen für Bohranlagen	kg
8410 92	für Zapfsäulen für Treibstoff oder Schmiermittel	kg
8410 93	für andere Ausgabumpen	kg
8410 98	für Hebewerke für Flüssigkeiten, Pulsometer, hydraulische Widder und dergleichen	kg
8410 99	für andere Flüssigkeitsumpen	kg

Abschnitt XVI. Maschinen, Apparate und mech. Geräte; elektrotechnische Waren

Nummer	Warenbenennung	Maßstab
Luftpumpen, einschließlich Vakuumpumpen; Luft- und Gaskompressoren; Freikolbengeneratoren; Ventilatoren und dergleichen:		
	hand- oder fußbetriebene Pumpen zum Aufpumpen von Luftscläuchen oder dergleichen:	
8411 11	Fahrrad- und Motorradpumpen	kg u. St.
8411 15	andere	kg u. St.
8411 20	straßenfahrbare Verdichter (Kompressoren)	kg u. St.
8411 25	Freikolbengeneratoren *)	kg
	Verdichter (Kompressoren) für Kältemaschinen, mit einer Leistung:	
8411 31	von 350 kcal/h oder weniger	kg u. St.
	von mehr als 350 kcal/h:	
8411 35	hermetische oder halbhermetische	kg u. St.
8411 38	andere	kg u. St.
	Vakuumpumpen, ausgenommen Wasserstrahl- und Wasserdampfstrahlpumpen (Warennr. 8411 70):	
8411 41	mechanische (z. B. Flüssigkeitsring-Vakuumpumpen, Drehschieber-Vakuumpumpen, Drehkolben-Vakuumpumpen, Hubkolben-Vakuumpumpen)	kg u. St.
8411 45	nichtmechanische (z. B. Diffusionspumpen, Ionen-Getterpumpen)	kg u. St.
	andere Luftpumpen und Verdichter (Kompressoren):	
	oszillierende:	
8411 51	Verdichter (Kompressoren) für einen Enddruck von mehr als 15 atü	kg u. St.
	andere, mit einer Leistung:	
8411 53	von 60 cbm/h oder weniger	kg u. St.
8411 55	von mehr als 60 bis 3000 cbm/h	kg u. St.
8411 59	von mehr als 3000 cbm/h	kg u. St.
	rotierende:	
	Turboverdichter (Kreiselverdichter), einschließlich Abgasturbo-gebläse (Abgasturbolader) zum Aufladen von Dieselmotoren:	
8411 63	Radial- und Axial-Turboverdichter, mit einem Druckverhältnis von mindestens 2 und einer Liefermenge von mehr als 3000 cbm/min	kg u. St.
8411 64	andere Turboverdichter	kg u. St.
8411 67	einwellige Drehkolbenverdichter (z. B. Vielzellenverdichter, Flüssigkeitsring-Luftpumpen und -Verdichter)	kg u. St.
8411 68	andere (z. B. Schraubenverdichter und andere mehrwellige Drehkolbenverdichter, Rootsverdichter)	kg u. St.
8411 70	andere Luftpumpen, Vakuumpumpen und Verdichter (z. B. Wasserstrahl-Luftpumpen, Belüfter für Aquarien)	kg u. St.
	Ventilatoren und dergleichen (ausgenommen Ventilatoren der Tarifnr. 8506):	
	Axialventilatoren und dergleichen:	
8411 81	Gruben- und Luttentventilatoren	kg u. St.
8411 84	andere Axialventilatoren und dergleichen	kg u. St.
8411 88	andere Ventilatoren und dergleichen	kg u. St.

*) einschließlich Ersatz- und Einzelteile

Abschnitt XVI. Maschinen, Apparate und mech. Geräte; elektrotechnische Waren

Nummer	Warenbenennung	Maßstab
Ersatz- und Einzelteile:		
für Luftpumpen, Vakuumpumpen und Verdichter (Kompressoren):		
8411 91	für Hand- und Fußpumpen der Warenrn. 8411 11 und 8411 15 ..	kg
8411 93	für andere Pumpen und Verdichter	kg
für Ventilatoren und dergleichen:		
8411 95	für Gruben- und Luttventilatoren	kg
8411 99	für andere Ventilatoren und dergleichen	kg
Klimageräte, bestehend aus einem motorbetriebenen Ventilator und Vorrichtungen zum Ändern der Lufttemperatur und Luftfeuchtigkeit, die ein Ganzes bilden:		
8412 10	mit Kältesatz*)	kg
8412 20	andere*)	kg
Feuerungen, die mit flüssigem Brennstoff (Zerstäuber), pulverisiertem festem Brennstoff oder Gas betrieben werden (Brenner); mechanische Feuerungen, einschließlich ihrer mechanischen Beschicker, mechanischen Roste, mechanischen Entascher und ähnlichen Vorrichtungen:		
für flüssigen Brennstoff:		
8413 11	Brenner mit fest angebauter automatischer Steuerung	kg u. St.
8413 15	andere Brenner für flüssigen Brennstoff	kg u. St.
8413 18	Ersatz- und Einzelteile	kg
8413 30	für pulverisierten festen Brennstoff oder für Gas sowie kombinierte Feuerungen (z. B. Kohlenstaubfeuerungen, auch mit mechanischen Entaschern; Gasbrenner, Mischbrenner)*)	kg
8413 50	für stückigen Brennstoff (z. B. mechanische Rostfeuerungen, wie Wanderroste, Vorschubroste, Rückschubroste sowie Stoker; mechanische Rostbeschicker; mechanische Entascher und ähnliche Vorrichtungen)*)	kg
Industrie- und Laboratoriumsöfen, ausgenommen elektrische Öfen der Tarifnr. 8511:		
8414 01	ihrer Beschaffenheit nach zum Trennen bestrahlter Kernbrennstoffe, zum Behandeln radioaktiver Abfälle oder zum Aufbereiten bestrahlter Kernbrennstoffe zur Wiederverwendung bestimmt*)	kg
andere:		
Industrieöfen für Eisen, Stahl und NE-Metalle:		
Schmelzöfen:		
8414 11	Kupolöfen	kg
8414 17	andere Schmelzöfen (z. B. Schmelzöfen für Schwermetall)	kg
8414 20	andere Industrieöfen für Eisen, Stahl und NE-Metalle (z. B. Stoßöfen, Glühöfen, Schmiedeöfen)	kg
8414 30	Röstöfen für Erze	kg
8414 40	Entgasungsöfen (z. B. Retortenöfen oder Kammeröfen für Gaswerke)	kg
8414 50	Backöfen	kg u. St.
8414 80	andere nichtelektrische Industrieöfen (z. B. für Steine und Erden, Glas und Keramik) und nichtelektrische Laboratoriumsöfen	kg

*) einschließlich Ersatz- und Einzelteile

Abschnitt XVI. Maschinen, Apparate und mech. Geräte; elektrotechnische Waren

Nummer	Warenbenennung	Maßstab
8414 95	Ersatz- und Einzelteile: für Backöfen	kg
8414 99	für andere Öfen	kg
Maschinen, Apparate, Geräte und Einrichtungen zur Kälteerzeugung, mit elektrischer oder anderer Ausrüstung:		
• 8415 01	Verdampfer und Kondensatoren, andere als für Haushaltsgeräte; Teile davon	kg
•	andere:	
•	Haushaltskühlschränke mit Kompressionskältemaschine:	
• 8415 07	kombinierte Kühl- und Gefrierschränke mit gesonderten Außen- türen und Verdampfern	kg u. St.
•	andere:	
• 8415 08	Tischkühlschränke	kg u. St.
• 8415 10	Einbaukühlschränke	kg u. St.
•	andere, mit einem Kühlrauminhalt:	
• 8415 11	von 250 l oder weniger	kg u. St.
• 8415 12	von mehr als 250 l	kg u. St.
• 8415 13	Haushaltskühlschränke mit elektrischer Absorptions- kältemaschine	kg u. St.
• 8415 21	nichtelektrische Haushaltskühlschränke mit Kältesatz	kg u. St.
•	Gefrier- und Tiefkühltruhen mit einem Inhalt:	
• 8415 32	von 600 l oder weniger	kg u. St.
• 8415 36	von mehr als 600 l	kg u. St.
•	Gefrier- und Tiefkühlschränke mit einem Inhalt:	
• 8415 43	von 250 l oder weniger	kg u. St.
• 8415 46	von mehr als 250 l	kg u. St.
•	Schaukühlmöbel (mit eingebautem Kältesatz oder Verdampfer):	
• 8415 51	für tiefgekühlte Waren	kg u. St.
• 8415 59	andere	kg u. St.
•	andere Kühlmöbel:	
• 8415 62	für Tiefkühlung oder Gefrieren, einschließlich Speiseeis- bereiter	kg u. St.
•	für Normalkühlung:	
• 8415 66	Schränke und Truhen	kg u. St.
• 8415 68	andere	kg u. St.
•	andere Maschinen, Apparate, Geräte und Einrichtungen zur Kälte- erzeugung, mit einer Leistung:	
• 8415 71	von 350 kcal/h oder weniger	kg u. St.
• 8415 73	von mehr als 350 bis 20 000 kcal/h	kg u. St.
• 8415 78	von mehr als 20 000 kcal/h	kg u. St.
•	Ersatz- und Einzelteile:	
• 8415 91	Möbel, zur Aufnahme eines Kältesatzes oder Verdampfers be- stimmt	kg u. St.
• 8415 99	andere	kg

Abschnitt XVI. Maschinen, Apparate und mech. Geräte; elektrotechnische Waren

Nummer	Warenbenennung	Maßstab
Kalander und Walzwerke, ausgenommen Metallwalzwerke und Glaswalzmaschinen; Walzen für diese Maschinen:		
8416 10	Textilkalander	kg
8416 20	Papierkalander	kg
8416 30	Kalander und Walzwerke für Kautschuk oder Kunststoff	kg
8416 70	andere Kalander und Walzwerke (Walzmaschinen)	kg
Ersatz- und Einzelteile:		
Walzen:		
8416 84	für Textilkalander	kg
für andere Kalander und Walzwerke (Walzmaschinen):		
8416 85	aus Grauguß (Eisenguß), Gußeisen mit Kugelgraphit oder Hartguß	kg
8416 89	andere	kg
andere Ersatz- und Einzelteile:		
8416 91	für Textilkalander	kg
8416 92	für Papierkalander	kg
8416 93	für Kalander und Walzwerke für Kautschuk oder Kunststoff	kg
8416 97	für andere Kalander und Walzwerke (Walzmaschinen)	kg
Apparate und Vorrichtungen, auch elektrisch beheizt, zum Behandeln von Stoffen durch auf einer Temperaturänderung beruhende Vorgänge, z. B. Heizen, Kochen, Rösten, Destillieren, Rektifizieren, Sterilisieren, Pasteurisieren, Dämpfen, Trocknen, Verdampfen, Kondensieren oder Kühlen, ausgenommen Haushaltsapparate; nichtelektrische Wasserebereiter und Badeöfen:		
8417 02	Apparate zum Erzeugen von Waren der Warennr. 2851 10 *)	kg
8417 03	Apparate, ihrer Beschaffenheit nach zum Trennen bestrahlter Kernbrennstoffe, zum Behandeln radioaktiver Abfälle oder zum Aufbereiten bestrahlter Kernbrennstoffe für die Wiederverwendung bestimmt *)	kg
Wärmeaustauscher, ausgenommen solche der Warennr. 8417 45:		
8417 05	für lufttechnische Anlagen	kg
8417 06	für die Milchwirtschaft (z. B. Milchkühler)	kg
8417 07	für die Getränkeindustrie (z. B. Würzekühler)	kg
8417 09	andere	kg
Trockenapparate und -vorrichtungen, ausgenommen Trockenmaschinen und -apparate der Tarifr. 8440:		
8417 10	für die Landwirtschaft	kg
8417 12	für die Nahrungs- und Genußmittelindustrie	kg
8417 13	für die chemische Industrie	kg
8417 14	für die Holzindustrie	kg
8417 15	für den Bergbau und die Industrie der Steine und Erden	kg
8417 16	für Zellstoff, Papier und Pappe	kg
8417 17	für Blech- und Metallwaren	kg
8417 19	für andere Zwecke (z. B. für Gießereien, für die Lederindustrie) ..	kg

*) einschließlich Ersatz- und Einzelteile

Abschnitt XVI. Maschinen, Apparate und mech. Geräte; elektrotechnische Waren

Nummer	Warenbenennung	Maßstab
	andere Apparate und Vorrichtungen:	
8417 21	zum Behandeln von Nahrungs- und Genußmitteln: Apparate und Vorrichtungen für die Milchwirtschaft	kg
8417 22	Röstmaschinen für Kaffee, Kaffee-Ersatzstoffe, Tee, Tabak, Erdnüsse, Sojabohnen und dergleichen, ausgenommen Röstmaschinen für Kakao (Warennr. 8417 26)	kg
8417 23	Apparate und Vorrichtungen für die Getränkeindustrie (z. B. Pasteurisierapparate)	kg
8417 24	Apparate und Vorrichtungen für die Zuckerindustrie (z. B. Scheidepfannen, Verdampfer)	kg
8417 25	Apparate und Vorrichtungen für die Speiseöl- und Speisefettindustrie (z. B. Ölsaatenanwärmer, Härtekessel für Margarinefabriken, Autoklaven zum Zerlassen von Talg)	kg
8417 26	Apparate und Vorrichtungen zum Herstellen von Süßwaren, Kakao, Schokolade und Schokoladewaren (z. B. Auflöseapparate, Karamelkochapparate; Röstmaschinen für Kakao)	kg
8417 27	Apparate und Vorrichtungen für Schlachthöfe und Fleischereien (z. B. Brühapparate, Kochschränke für Schinken, Räucherkamern)	kg
8417 28	Apparate und Vorrichtungen für die Konservenindustrie (z. B. Apparate zum Blanchieren oder Kochen von Gemüse oder Früchten; Apparate für die Kondensmilchherstellung; Fischbratapparate, Fischräucher- und -trockenapparate)	kg
	Großkaffeemaschinen und andere Maschinen zum Bereiten von heißen Getränken:	
8417 30	elektrisch beheizt	kg u. St.
8417 32	anders beheizt	kg u. St.
8417 34	Apparate für Großküchen, Schnell-Imbiß-Gaststätten und dergleichen (z. B. Koch-, Back-, Brat-, Grillapparate, Warmhaltegeräte, beheizte Speisenausgabegeräte)	kg
8417 39	andere (z. B. Tabak-Bandkühler; Wasserbadkessel zum Einschmelzen von Honigwaben)	kg
	zu anderen Zwecken:	
8417 41	Apparate und Vorrichtungen für Brennereien, Hefe- und Stärkefabriken	kg
8417 43	Apparate und Vorrichtungen für die chemische Industrie (z. B. Destillationsapparate und -vorrichtungen, Vakuumkochapparate) ..	kg
8417 44	Apparate und Vorrichtungen für die Gas- und Luftverflüssigung und -zerlegung	kg

Abschnitt XVI. Maschinen, Apparate und mech. Geräte; elektrotechnische Waren

Nummer	Warenbenennung	Maßstab
8417 45	Wasserrückkühlvorrichtungen (Kaminkühler, Berieselungskühler, Gradierwerke, Kühltürme, Ventilator Kühler)	kg
8417 47	Zellstoffkocher und andere Kocher und Autoklaven zum Herstellen von Papierhalbstoff	kg u. St.
8417 53	Dämpfkolonnen und Erdedämpfgeräte; Viehfutterdämpfer ..	kg u. St.
	Sterilisiergeräte für medizinische Zwecke:	
	stationär:	
8417 54	elektrisch beheizt	kg u. St.
8417 56	anders beheizt	kg u. St.
	andere:	
8417 57	elektrisch beheizt	kg u. St.
8417 58	anders beheizt	kg u. St.
8417 61	Apparate und Vorrichtungen für die Warmbehandlung von Kautschuk oder Kunststoff (z. B. Vulkanisierkessel, Schlauchvulkanisiergeräte, Kunststoffvorwärmer)	kg
8417 69	andere Apparate und Vorrichtungen zum Behandeln von Stoffen durch auf einer Temperaturänderung beruhende Vorgänge ..	kg
	nichtelektrische Warmwasserbereiter und Badeöfen:	
8417 71	für den Haushalt	kg u. St.
8417 72	andere	kg u. St.
	Ersatz- und Einzelteile:	
8417 85	für Wärmeaustauscher	kg
	für Großkaffeemaschinen und andere Maschinen zum Bereiten von heißen Getränken:	
8417 86	für elektrisch beheizte	kg
8417 88	für anders beheizte	kg
8417 90	für Apparate und Vorrichtungen für die Gas- und Luftverflüssigung und -zerlegung	kg
8417 91	für Trockenapparate und -vorrichtungen	kg
8417 92	für Apparate und Vorrichtungen zum Behandeln von Nahrungs- und Genußmitteln	kg
8417 94	für Apparate und Vorrichtungen für die chemische Industrie	kg
	für Sterilisiergeräte für medizinische Zwecke:	
8417 95	für elektrisch beheizte	kg
8417 96	für anders beheizte	kg
8417 97	für Apparate und Vorrichtungen für andere Zwecke	kg
	für nichtelektrische Warmwasserbereiter und Badeöfen:	
8417 98	für den Haushalt	kg
8417 99	für andere	kg

Abschnitt XVI. Maschinen, Apparate und mech. Geräte; elektrotechnische Waren

Nummer	Warenbenennung	Maßstab
Zentrifugen; Apparate zum Filtrieren oder Reinigen von Flüssigkeiten oder Gasen:		
8418 02	zum Trennen von Uran-Isotopen*)	kg
8418 03	zum Erzeugen von Waren der Warennr. 2851 10*)	kg
8418 04	ihrer Beschaffenheit nach zum Trennen bestrahlter Kernbrennstoffe, zum Behandeln radioaktiver Abfälle oder zum Aufbereiten bestrahlter Kernbrennstoffe zur Wiederverwendung bestimmt*)	kg
8418 06	Filter für Kolbenverbrennungsmotoren:	
8418 08	für Flüssigkeiten (z. B. Ölfilter, Kraftstofffilter*)	kg
	für Luft*)	kg
Zentrifugen und Apparate zum Filtrieren oder Reinigen von Flüssigkeiten:		
8418 10	Laborzentrifugen	kg
	Wäscheschleudern mit einem Füllgewicht:	
8418 31	von 6 kg Trockenwäsche oder weniger	kg u. St.
8418 35	von mehr als 6 kg Trockenwäsche	kg u. St.
8418 40	Zentrifugen für die Textilindustrie	kg
	Milchzentrifugen (Milchentrahmer):	
8418 51	für landwirtschaftliche Betriebe	kg u. St.
8418 59	andere	kg u. St.
	Apparate für die Wasseraufbereitung und -reinigung:	
8418 61	auf chemischem Wege	kg
8418 62	andere	kg
andere Apparate zum Filtrieren oder Reinigen von Flüssigkeiten (ausgenommen Zentrifugen):		
8418 63	für die Zuckerindustrie	kg
8418 64	für die Getränkeindustrie	kg
8418 65	für die Speiseöl- und Speisefettindustrie	kg
8418 66	für die chemische Industrie, auch für Hefe und Stärke	kg
8418 68	andere (z. B. für die pharmazeutische Industrie, für die Seifenindustrie)	kg
andere Zentrifugen:		
8418 70	für die Zuckerindustrie	kg
8418 72	für die Getränkeindustrie	kg
8418 74	für die Speiseöl- und Speisefettindustrie	kg
8418 76	für die chemische Industrie, auch für Hefe und Stärke	kg
8418 78	andere (z. B. für die pharmazeutische Industrie, für die Seifenindustrie)	kg

*) einschließlich Ersatz- und Einzelteile

Abschnitt XVI. Maschinen, Apparate und mech. Geräte; elektrotechnische Waren

Nummer	Warenbenennung	Maßstab
Apparate zum Filtrieren oder Reinigen von Luft oder anderen Gasen:		
8418 81	Gasreiniger für Leucht-, Generator- oder Hochofengas	kg
8418 85	elektrostatische Luft- oder Gasfilter (Elektrofilter)	kg
8418 88	andere Apparate zum Filtrieren oder Reinigen von Luft oder anderen Gasen (z. B. Tuchfilter, Schlauchfilter, Trommelfilter, Zyklon-Abscheider, Ammoniakwäscher)	kg
Ersatz- und Einzelteile:		
für Zentrifugen und für Apparate zum Filtrieren oder Reinigen von Flüssigkeiten:		
8418 91	für Laborzentrifugen	kg
8418 93	für Wäscheschleudern der Warenr. 8418 31	kg
8418 94	für Milchzentrifugen (Milchenträher)	kg
8418 95	für andere Zentrifugen	kg
8418 96	für Apparate für die Wasseraufbereitung und -reinigung	kg
8418 97	für andere Apparate zum Filtrieren oder Reinigen von Flüssigkeiten	kg
für Apparate zum Filtrieren oder Reinigen von Gasen:		
8418 98	für Gasreiniger für Leucht-, Generator- oder Hochofengas	kg
8418 99	für andere Apparate zum Filtrieren oder Reinigen von Gasen	kg
Maschinen und Apparate zum Reinigen oder Trocknen von Flaschen oder anderen Behältnissen; Maschinen und Apparate zum Füllen, Verschließen, Etikettieren oder Verkapseln von Flaschen, Büchsen, Säcken oder anderen Behältnissen; Maschinen und Apparate zum Verpacken oder zur Aufmachung von Waren; Apparate zum Versetzen von Getränken mit Kohlensäure; Geschirrspülmaschinen:		
elektrisch betriebene Geschirrspülmaschinen:		
8419 11	für den Haushalt	kg u. St.
8419 19	andere	kg u. St.
Maschinen und Apparate zum Reinigen oder Trocknen von Flaschen oder anderen Behältnissen; Maschinen und Apparate zum Füllen, Verschließen, Etikettieren oder Verkapseln von Flaschen, Büchsen, Säcken oder anderen Behältnissen:		
für die Getränkeindustrie (z. B. für Brauereien, Brennereien) und milchwirtschaftliche Betriebe:		
8419 21	Reinigungs-, Füll- und Verschleißmaschinen für Behältnisse für Mineralwasser und Erfrischungsgetränke, auch mit Apparaten zum Versetzen der eingefüllten Getränke mit Kohlensäure	kg
8419 23	andere	kg
8419 24	für die Konservenindustrie	kg
8419 25	für die sonstige Nahrungs- und Genußmittelindustrie	kg
8419 26	für die pharmazeutische und kosmetische Industrie	kg
8419 28	für andere Zwecke	kg

Abschnitt XVI. Maschinen, Apparate und mech. Geräte; elektrotechnische Waren

Nummer	Warenbenennung	Maßstab
	Maschinen und Apparate zum Verpacken oder Aufmachen (Ausstatten) von Waren (z. B. Einwickelmaschinen, Kartoniermaschinen, Sammelpackmaschinen, Kistenspanner, Banderoliermaschinen), ausgenommen Maschinen und Apparate der Warenrn. 8419 21 bis 8419 28:	
8419 32	für die Getränkeindustrie	kg
8419 34	für die Konservenindustrie	kg
8419 35	für die Süßwarenindustrie	kg
8419 36	für die pharmazeutische und kosmetische Industrie	kg
8419 37	für die Tabakindustrie	kg
8419 38	für andere Zwecke	kg
8419 80	andere Maschinen und Apparate	kg
	Ersatz- und Einzelteile:	
	für elektrisch betriebene Geschirrspülmaschinen:	
8419 90	für den Haushalt	kg
8419 91	für andere Zwecke	kg
8419 92	für Maschinen und Apparate zum Reinigen oder Trocknen von Flaschen oder anderen Behältnissen; für Maschinen und Apparate zum Füllen, Verschließen, Etikettieren oder Verkapseln von Flaschen, Büchsen, Säcken oder anderen Behältnissen	kg
8419 93	für Maschinen und Apparate zum Verpacken oder Aufmachen von Waren	kg
8419 98	für andere Maschinen und Apparate	kg
	Waagen, auch zu Prüf- oder Kontrollzwecken, ausgenommen Waagen mit einer Empfindlichkeit von mindestens 50 mg; Gewichte für Waagen aller Art:	
8420 11	Ausschütt-, Abfüll- und Absackwaagen (Einkomponentenwaagen) *)	kg u. St.
8420 12	Mehrkomponenten-Wägeeinrichtungen *)	kg u. St.
8420 13	Waagen für Stetigförderer (z. B. Förderbandwaagen, Becherwerkwaagen, auch Dosierbandwaagen) *)	kg u. St.
8420 15	Fahrzeugwaagen und ähnliche Plattformwaagen (z. B. Gleiswaagen) *)	kg u. St.
8420 30	Haushalts- und Tafelwaagen	kg u. St.
8420 40	Briefwaagen	kg u. St.
	andere Waagen:	
	nichtautomatische:	
8420 51	Dezimal-, Laufgewichtswaagen und andere handbediente Plattformwaagen	kg u. St.
8420 59	andere (z. B. gleich- und ungleicharmige Balkenwaagen, Ständerwaagen, Taschensfederwaagen)	kg
	halbautomatische und automatische:	
8420 63	Personenwaagen, ausgenommen Wiegeautomaten (Warenrn. 8420 68)	kg u. St.

*) mechanische und elektromechanische Waagen

Abschnitt XVI. Maschinen, Apparate und mech. Geräte; elektrotechnische Waren

Nummer	Warenbenennung	Maßstab
	andere halbautomatische und automatische Waagen (mechanisch oder elektromechanisch):	
8420 65	bis 30 kg Höchstlast (z. B. selbstanzeigende Ladentisch-waagen)	kg u. St.
8420 68	über 30 kg Höchstlast, einschließlich Waagen in Sonderbauart (z. B. Kranwaagen, Zählwaagen)	kg u. St.
8420 80	Gewichte für Waagen aller Art	kg
	Ersatz- und Einzelteile:	
8420 91	für Waagen der Warenrn. 8420 30, 8420 40, 8420 59 und 8420 63 ..	kg
8420 99	für andere Waagen	kg
	Mechanische Apparate, auch handbetriebene, zum Verteilen, Verspritzen oder Zerstäuben von Flüssigkeiten oder Pulvern; Feuerlöscher, auch mit Füllung; Spritzpistolen und dergleichen; Sandstrahlmaschinen, Dampfstrahlapparate und dergleichen:	
8421 10	Regner zur Verwendung in der Land- und Forstwirtschaft und im Gartenbau *)	kg
	Apparate zum Verteilen, Verspritzen oder Zerstäuben von Schädlingsbekämpfungsmitteln:	
	tragbare:	
8421 22	Motorgeräte	kg u. St.
8421 24	andere tragbare Apparate	kg u. St.
8421 26	andere	kg u. St.
8421 28	Ersatz- und Einzelteile	kg
• 8421 34	andere mechanische Apparate zum Verteilen, Verspritzen oder Zerstäuben von Flüssigkeiten oder Pulvern (z. B. Wasserkanon, mechanische Windschutzscheiben-Waschvorrichtungen, Metallwaschmaschinen, Luftstrom-Nebelöler *)	kg
	Feuerlöschgeräte, auch mit Füllung:	
8421 36	Handfeuerlöcher *)	kg
8421 39	andere Feuerlöschgeräte *)	kg
8421 40	Flammspritzgeräte für Metall oder Kunststoff *)	kg
8421 51	Spritzpistolen, -geräte und -anlagen, einschließlich Spritzlackierautomaten, zum Auftragen von Farben, Lacken, Leimen usw. *)	kg
8421 60	Druckbestäuber für Druckmaschinen *)	kg
8421 69	andere Spritzpistolen und dergleichen *)	kg
8421 71	Sandstrahlgebläse für Gießereien und druckluftfreie Schleuderrad-Gußputz- und -Entzunderungsmaschinen *)	kg
	Sandstrahlmaschinen, Dampfstrahlapparate und dergleichen:	
8421 84	druckluftbetrieben *)	kg
8421 85	nicht druckluftbetrieben *)	kg

*) einschließlich Ersatz- und Einzelteile

Abschnitt XVI. Maschinen, Apparate und mech. Geräte; elektrotechnische Waren

Nummer	Warenbenennung	Maßstab
Maschinen, Apparate und Geräte zum Heben, Beladen, Entladen oder Fördern (z. B. Aufzüge, Fördermaschinen, Winden, Flaschenzüge, Krane, Stetigförderer, Seilschwebebahnen), ausgenommen Maschinen, Apparate und Geräte der Tarifnr. 8423:		
	für den Untertage-Bergbau:	
8422 01	Streb- und Streckenfördermittel (z. B. Gurthandförderer, Schüttelrutschen, Kratzförderer)	kg
8422 05	Maschinen, Apparate und Geräte für Schachtförderung, Wagenumläufe und Strecken (z. B. Fördermaschinen, Gefäßfördereinrichtungen, Aufschieber, Förderwagenkipper, Vorziehvorrichtungen) ...	kg
8422 07	andere Hebezeuge und Fördermittel in Spezialausführung für den Untertage-Bergbau (z. B. Schlepper- und Förderhäspel, Stapelhäspel, Raubwinden, Lademaschinen, Bergeversatzmaschinen)	kg
8422 09	für den Übertage-Bergbau (z. B. Abraumförderbrücken)	kg
	für den Hoch- und Tiefbau:	
8422 11	Turmdrehkrane für Baustellen	kg u. St.
8422 15	selbstfahrende Umschlag-Schaufellader, ausgenommen solche für den Untertage-Bergbau (Warennr. 8422 07), für die Landwirtschaft (Warennr. 8422 37) und Schaufellader der Warenrn. 8423 51 und 8423 55	kg u. St.
8422 19	andere Hebezeuge und Fördermittel in Spezialausführung für den Hoch- und Tiefbau (z. B. Bauwinden, Bauaufzüge, Handschraper)	kg u. St.
	für Hüttenwerke, Stahlwerke und Walzwerke:	
8422 22	Rollgänge zum Zuführen oder Fördern des Walzgutes; Kipper, Wender und Manipulatoren, für Rohblöcke (Ingots), Luppen, Stäbe oder Platten *)	kg
8422 23	andere Hebezeuge und Fördermittel in Spezialausführung für Walzwerke sowie für Hütten- und Stahlwerke (z. B. Beschickungs- und Begichtungseinrichtungen für Hochöfen; Ofenmaschinen für selbsttätige Beschickung und Entleerung von Industrieöfen; Schmiedemanipulatoren), ausgenommen Spezialhüttenkrane (Warennr. 8422 41)	kg
8422 25	für Kokereien (z. B. Koksandrückmaschinen, Türabhebemaschinen) ..	kg
	für die Landwirtschaft:	
8422 31	Fördergebläse für Heu, Stroh, Körner usw.	kg u. St.
8422 36	Schlepper-Anbaulader	kg u. St.
8422 37	andere Hebezeuge und Fördermittel in Spezialausführung für die Landwirtschaft (z. B. Pick-up-Lader, Höhenförderer, Greiferaufzüge, Entmistungsanlagen, Stallbahnen)	kg u. St.
8422 39	für Müllereien und Getreidespeicher (z. B. Elevatoren, Schneckenförderer, pneumatische Förderer)	kg

*) einschließlich Ersatz- und Einzelteile

Abschnitt XVI. Maschinen, Apparate und mech. Geräte; elektrotechnische Waren

Nummer	Warenbenennung	Maßstab
	andere:	
8422 40	ferngesteuerte mechanische Greifer, ortsfest oder beweglich, jedoch nicht mit der Hand führbar, ihrer Beschaffenheit nach zum Handhaben hochradioaktiver Stoffe bestimmt*)	kg
	kraftbetriebene Krane und Hebezeuge, ausgenommen Serienhebezeuge, Hebebühnen und dergleichen:	
8422 41	Laufkrane (z. B. Brückenkrane mit offenen oder Elektrozug-Laufkatzen, Decken- [Hänge-] krane, Wandlaufkrane, Stapel- und Regalbedienungskrane), Hüttenkrane, Bockkrane, Verladebrücken	kg
8422 42	Portal- und Halbportaldrehkrane (z. B. Hafen- und Kaikrane), Säulendrehkrane	kg
	Mobilkrane (selbstfahrende Dreh- und Schwenkkrane):	
8422 44	auf Rädern, einschließlich Kranaufbauten für Mobil- und Autokrane	kg u. St.
8422 45	auf Gleisketten	kg u. St.
8422 46	Lkw-Ladekrane zum Be- und Entladen der eigenen Ladefläche (zum Aufbau auf Lastkraftwagen oder anderen Fahrzeugen)	kg u. St.
8422 47	Vorrichtungen zum Kippen von Eisenbahnwagen; Windwerke und dergleichen, für Dreh-, Hub- und Klappbrücken, für Schiffshebewerke, für Klappen-, Schützen- und Walzenwehre, für Schleusentore; Bootsaussetzvorrichtungen, Anker- und Verholwinden und -spille, Ladewinden und andere Schiffswinden	kg
8422 48	andere kraftbetriebene Krane (z. B. Derrick-, Dock-, Bord-, Ausrüstungs-, Wanddrehkrane)	kg
	Serienhebezeuge, handbetriebene Krane sowie Hebebühnen und dergleichen:	
8422 51	handbetriebene Kettenzüge (z. B. Kettenflaschenzüge)	kg
8422 52	handbetriebene Seilzüge und hand- oder motorbetriebene Seilwinden, ausgenommen Elektrozüge und Doppelwinden (Warennr. 8422 54) sowie hydraulische Seilwinden (Warennr. 8422 57)	kg
8422 54	Elektrozüge und Doppelwinden, Elektrozugkatzen	kg
8422 55	Handstapler, Elektrostapler und sonstige Stapler (Hochhubwagen), ohne Fahrantrieb	kg
	hydraulische Hebegeräte:	
8422 56	hydraulische Hebebühnen	kg
8422 57	andere hydraulische Hebegeräte und Winden (z. B. Kolbenhebeböcke, hydraulische Ausbeulwinden, hydraulische Gruben- und Wagenheber)	kg
8422 59	andere Serienhebezeuge sowie handbetriebene Krane (z. B. Spindelhebeböcke, Schraubenwinden, Zahnstangenwinden, Drucklufthebezeuge; Werkstattkrane, Autoaufbau- und -instandsetzungskrane)	kg
	Gleis- und Drahtseilförderer:	
8422 61	Drahtseilschwebbahnen für Personen und Lasten sowie Kabelkrane (z. B. Feldseilbahnen, Skilifts, Brückenkabelkrane)	kg
8422 63	andere Gleis- und Drahtseilförderer (z. B. Eisenbahnwagen-Verschiebevorrichtungen, Rangierwinden, Rangierspille, Kippkübelaufzüge und andere Schrägaufzüge, Handhängebahnen)	kg

*) einschließlich Ersatz- und Einzelteile

Abschnitt XVI. Maschinen, Apparate und mech. Geräte; elektrotechnische Waren

Nummer	Warenbenennung	Maßstab
8422 65	Stetigförderer für Schüttgut (z. B. Becherwerke, Band-, Trogketten-, Kratzer-, Schnecken-, Schwingförderer, Be- und Entladeeinrichtungen für Schüttgut), ausgenommen pneumatische Förderer (Warennr. 8422 69)	kg
8422 67	Stetigförderer für Stückgut (z. B. Band-, Kreis-, Magnet-, Schleppkettenförderer, Rollen- und Röllchenbahnen, Wander- und Fließarbeitstische)	kg
8422 69	pneumatische Förderer, ausgenommen Rohrpostanlagen (Warennr. 8422 74)	kg
8422 71	Aufzüge (z. B. Personenaufzüge, Lastenaufzüge, auch Kleinlastenaufzüge, Umlaufaufzüge)	kg
8422 72	Fahrtreppen und fahrbare Laufstege	kg u. St.
8422 74	Rohrpostanlagen	kg
8422 75	mechanische Leitern (z. B. Aufbau-Drehleitern für Kraftfahrzeuge) .	kg
8422 77	Schiebebühnen für Lokomotiven und andere Schienenfahrzeuge; Schiffshebewerke	kg
8422 79	andere Hebezeuge und Fördermittel	kg
8422 80	Ersatz- und Einzelteile: Kranportale, Kranbrücken, Stützen für Drahtseilbahnen und dergleichen, mit mechanischen Organen ausgestattet oder zur Aufnahme solcher Organe eingerichtet	kg
8422 81	andere Ersatz- und Einzelteile: für Maschinen, Apparate und Geräte für den Bergbau	kg
8422 83	für Maschinen, Apparate und Geräte für den Hoch- und Tiefbau	kg
8422 84	für Maschinen, Apparate und Geräte für Hüttenwerke, Stahlwerke, Walzwerke und Industrieöfen, ausgenommen solche der Warennr. 8422 22	kg
8422 85	für Maschinen, Apparate und Geräte für die Landwirtschaft ...	kg
8422 87	für Maschinen, Apparate und Geräte für Müllereien und Getreidespeicher	kg
8422 89	für kraftbetriebene Krane und Hebezeuge: Greifer und Klappkübel	kg
8422 90	andere Ersatz- und Einzelteile für kraftbetriebene Krane und Hebezeuge	kg
8422 91	für Serienhebezeuge, handbetriebene Krane sowie Hebebühnen und dergleichen	kg
8422 93	für Gleis- und Drahtseilförderer	kg
8422 94	für stetige und pneumatische Förderer, ausgenommen für Rohrpostanlagen (Warennr. 8422 97)	kg
8422 95	für Aufzüge, Fahrtreppen und fahrbare Laufstege	kg
8422 97	für Rohrpostanlagen	kg
8422 99	für andere Maschinen und Apparate	kg

Abschnitt XVI. Maschinen, Apparate und mech. Geräte; elektrotechnische Waren

Nummer	Warenbenennung	Maßstab
Ortsfeste oder bewegliche Maschinen, Apparate und Geräte für Erd- oder Steinbrucharbeiten, den Bergbau oder Tiefbohrungen (z. B. Bagger, Schrämmaschinen, Schälsschraper, Nivelliermaschinen und Planier- raupenschilder); Rammen; Schneeräumer, ausgenommen Schneeräum- kraftwagen der Warennr. 8703 20:		
8423 10	Erdöl- und Tiefbohrgeräte (z. B. Freifallbohrgeräte, Schürfbohr- maschinen, Bohrgeräte für den Aufschluß von Kohle, Kali, Erz, Wasser)	kg u. St.
8423 12	Gleisbaumaschinen (z. B. Gleisbettaushubmaschinen, kombinierte Gleisbettaushub- und -reinigungsmaschinen, sogenannte Schotter- verteiler)	kg u. St.
8423 15	Schneeräumer (z. B. Anbauschneepflüge, Schneeschleudern)	kg u. St.
8423 18	Rammen (z. B. Dampfrahmen)	kg u. St.
Bergbaumaschinen:		
für den Untertage-Bergbau:		
8423 21	Großlochbohrmaschinen und andere Gesteinsbohrmaschinen	kg
8423 29	andere Maschinen und Apparate für den Untertage-Bergbau (z. B. Schrämmaschinen, Korb- und Schlitzmaschinen, Kohlen- hobel, Schälsschraper)	kg
8423 30	für den Übertage-Bergbau (z. B. Eimerkettenbagger, Schaufel- radbagger, Schrämbagger, Kippenspflüge)	kg
andere Maschinen, Apparate und Geräte:		
selbstfahrend, auf Gleisketten oder Rädern (nicht auf Schie- nen fahrbar):		
Universalbagger, einschließlich Baggeraufbauten (Oberwagen) ohne Fahrwerk:		
8423 42	Hydraulikbagger (Arbeitswerkzeuge ausschließlich hydraulisch betätigt)	kg u. St.
8423 44	andere Universalbagger	kg u. St.
8423 48	andere selbstfahrende Bagger (z. B. Steinbruchbagger, Eimer- kettenbagger, Grabenbagger [Grabenfräsen]), einschließlich Bag- geraufbauten (Oberwagen) ohne Fahrwerk	kg u. St.
Schaufellader (Schürflader, sogenannte Bagger-Schaufellader), als Grundmaschine oder mit zusätzlichen Arbeitsgeräten (z. B. mit Heckbagger, mit Planiergerät, mit Aufreißer):		
8423 51	auf Rädern	kg u. St.
8423 55	auf Gleisketten	kg u. St.
8423 65	Planiermaschinen, als Grundmaschine oder mit zusätzlichen Ar- beitsgeräten (z. B. mit Aufreißer)	kg u. St.
8423 68	Grader (Erd- bzw. Straßenhobel), als Grundmaschine oder mit zusätzlichen Arbeitsgeräten (z. B. mit Frontladergerät)	kg u. St.
8423 71	andere selbstfahrende Maschinen (z. B. selbstfahrende Schürf- kübelwagen [Scraper])	kg u. St.
8423 79	Anbau- und Aufbaugeräte (z. B. Planiergeräte, Heckbagger, Auf- reißer), für auf Gleisketten oder Rädern selbstfahrende Maschi- nen	kg u. St.

Abschnitt XVI. Maschinen, Apparate und mech. Geräte; elektrotechnische Waren

Nummer	Warenbenennung	Maßstab
8423 81	Anhängewalzen (z. B. Vibrations-, Schaffuðanhängewalzen) ...	kg u. St.
8423 89	andere Maschinen, Apparate und Geräte (z. B. Anhängeschürfkübelwagen [Scraper])	kg u. St.
	Ersatz- und Einzelteile für Maschinen, Apparate und Geräte:	
8423 91	für Erdölbohr- und Tiefbohrzwecke	kg
8423 92	für den Untertage-Bergbau	kg
8423 93	für den Übertage-Bergbau	kg
8423 94	für Schneeräumer und Rammen	kg
8423 95	für selbstfahrende Maschinen und deren Anbau- und Aufbau- geräte der Warenrn. 8423 42 bis 8423 79	kg
8423 98	andere	kg
	Maschinen, Apparate und Geräte für die Landwirtschaft oder den Garten- bau zum Aufbereiten, Bearbeiten oder Bestellen des Bodens oder zur Pflege der Pflanzen, einschließlich Walzen für Rasenflächen oder Sport- plätze:	
	Maschinen, Apparate und Geräte für die Bodenbearbeitung:	
8424 13	Scharpflüge für Schlepperzug	kg u. St.
8424 15	Scheibenpflüge für Schlepperzug	kg u. St.
8424 19	Pflüge für Gespannzug	kg u. St.
	Kultivatoren (Grubber):	
8424 20	mit feststehenden Werkzeugen	kg u. St.
8424 30	mit beweglichen Werkzeugen und Zapfwellenantrieb	kg u. St.
	Eggen:	
8424 41	Scheibeneggen	kg u. St.
8424 49	andere Eggen (z. B. Saateggen, Netzeggen, Rütteleggen)	kg u. St.
8424 50	andere (z. B. Ackerwalzen, Wiesenwalzen, auch Walzen für Sport- plätze; Schleifen)	kg u. St.
	Maschinen, Apparate und Geräte für die Saat, Pflanzenpflege und Düngung:	
8424 61	Kartoffellegemaschinen	kg u. St.
	Drillmaschinen, einschließlich Parzellendrillmaschinen, ausgenom- men Dibbel- und Handsämaschinen (Warenrn. 8424 89):	
8424 64	Einzelkorn-Drillgeräte und Einzelkorn-Drillmaschinen mit Zentralantrieb	kg u. St.
8424 66	andere Drillmaschinen	kg u. St.
	Vielfachgeräte und Hackmaschinen, ausgenommen solche der Wa- renrn. 8424 30:	
8424 68	Motorhacken	kg u. St.
8424 70	andere Hackmaschinen sowie Vielfachgeräte (Grundgeräte und zugehörige Ausrüstungen)	kg u. St.
8424 81	Kunstdüngerstreuer	kg u. St.
8424 89	andere Maschinen, Apparate und Geräte für die Saat, Pflanzen- pflege und Düngung (z. B. Handdrill-, Dibbel- und Breitsämaschi- nen, Pflanzensetzmaschinen, ausgenommen in Verbindung mit Viel- fachgeräten)	kg u. St.
	Ersatz- und Einzelteile:	
8424 91	für Pflüge (z. B. Pflugschare, Pflugstreichbleche, Pflugsohlen)	kg
8424 95	Zinken und Schare für Kultivatoren (Grubber), Eggen oder Hack- maschinen	kg
8424 99	andere Ersatz- und Einzelteile	kg

Abschnitt XVI. Maschinen, Apparate und mech. Geräte; elektrotechnische Waren

Nummer	Warenbenennung	Maßstab
Maschinen, Apparate und Geräte zum Ernten oder Dreschen von landwirtschaftlichen Erzeugnissen; Stroh- und Futterpressen; Rasenmäher; Maschinen zum Sichten und Reinigen von Samen, Getreide oder Hülsenfrüchten und Sortiermaschinen für Eier, Früchte oder andere landwirtschaftliche Erzeugnisse, ausgenommen derartige Müllereimaschinen, -apparate oder -geräte der Tarifr. 8429:		
	Rasenmäher:	
8425 01	Großflächen-Rasenmäher	kg u. St.
	andere Rasenmäher:	
8425 04	mit Elektromotor	kg u. St.
8425 06	mit Verbrennungsmotor	kg u. St.
8425 11	handbetrieben	kg u. St.
8425 13	Motormäher, ausgenommen Rasenmäher	kg u. St.
8425 15	Anbau-Balkenmäher	kg u. St.
8425 16	Anbau-Scheibenmäher	kg u. St.
8425 19	andere Mähmaschinen (z. B. Bindemäher)	kg u. St.
	Mähdrescher:	
8425 21	selbstfahrende	kg u. St.
8425 29	andere Mähdrescher	kg u. St.
	Heuwerbungsmaschinen:	
8425 33	Rechwender	kg u. St.
8425 35	Zettwender	kg u. St.
8425 37	andere (z. B. Gabelwender, Rüttelzetter, Korbrechen, Schiebessammler)	kg u. St.
8425 40	Feldhäcksler (Mäh- oder Pick-up-Häcksler)	kg u. St.
8425 51	Kartoffelerntemaschinen, auch mit Zusatzeinrichtungen für die Rübenerte	kg u. St.
	Rübenerntemaschinen:	
8425 52	für Zuckerrüben	kg u. St.
8425 54	für andere Rüben	kg u. St.
	Dreschmaschinen:	
8425 62	Häckseldrescher und Dreschmaschinen für Sonderzwecke (z. B. Parzellendreschmaschinen, Maisdreschmaschinen), einschließlich Hilfsapparate für Dreschmaschinen	kg u. St.
8425 64	andere	kg u. St.
8425 67	Aufsammlerpressen (Pick-up-Pressen)	kg u. St.
8425 71	Maschinen und Apparate zum Reinigen und Sortieren von Getreide und Sämereien	kg u. St.
	Sortiermaschinen für Eier, Obst und andere landwirtschaftliche Erzeugnisse:	
8425 75	Eiersortiermaschinen, auch mit Apparaten zum Durchleuchten und Stempeln	kg u. St.
8425 77	andere (z. B. Kartoffelsortiermaschinen, Obstsortiermaschinen)	kg u. St.
8425 78	andere Maschinen, Apparate und Geräte (z. B. Flachsraufmaschinen, Kartoffelkrautschläger)	kg u. St.
8425 80	Zusatzgeräte für Erntebergungsmaschinen (z. B. Ballensammler, Halmteiler)	kg
8425 99	Ersatz- und Einzelteile	kg

Abschnitt XVI. Maschinen, Apparate und mech. Geräte; elektrotechnische Waren

Nummer	Warenbenennung	Maßstab
Melkmaschinen und andere milchwirtschaftliche Maschinen, Apparate und Geräte:		
8426 10	Melkmaschinen und Melkmaschinenanlagen	kg u. St.
8426 50	andere milchwirtschaftliche Maschinen, Apparate und Geräte (z. B. Homogenisiermaschinen, Butterungsmaschinen, Butterknetmaschinen, Käsepressen), einschließlich Buttermaschinen für landwirtschaftliche Betriebe	kg u. St.
Ersatz- und Einzelteile:		
8426 91	für Melkmaschinen	kg
8426 99	für andere Maschinen, Apparate und Geräte	kg
Pressen, Mühlen, Quetschen und andere Maschinen, Apparate und Geräte zum Bereiten von Wein, Most, Fruchtsaft oder dergleichen:		
8427 10	Trauben-, Obst- und Fruchtpressen, auch fahrbare Obstkeltereien	kg u. St.
8427 50	andere Maschinen, Apparate und Geräte zum Bereiten von Wein, Most, Fruchtsaft oder dergleichen (z. B. Obst- und Traubenmühlen, Abbeermaschinen)	kg u. St.
8427 90	Ersatz- und Einzelteile	kg
Andere Maschinen, Apparate und Geräte für die Landwirtschaft, den Gartenbau, die Geflügel- oder Bienenzucht, einschließlich Keimapparate mit mechanischen oder wärmetechnischen Vorrichtungen und Brut- und Aufzuchtapparate für die Geflügelzucht:		
Maschinen, Apparate und Geräte für die Landwirtschaft und den Gartenbau:		
für die Futtermittelbereitung:		
Häckselmaschinen, ausgenommen Feldhäcksler (Warennr. 8425 40):		
8428 11	Gebälsehäcksler mit oder ohne Zusatzgebläse, auch Abladehäcksler	kg u. St.
8428 19	andere Häckselmaschinen (z. B. Messerrad-Häckselmaschinen, Trommel-Häckselmaschinen)	kg u. St.
8428 20	Schrot-, Quetsch- und Mahlmühlen	kg u. St.
8428 30	Rübenmühlen und andere Futterbereiter zur Feinzerkleinerung (z. B. Allesmuser, Mixer, Schlagmühlen)	kg u. St.
8428 40	andere Maschinen, Apparate und Geräte für die Futtermittelbereitung (z. B. Rübenschneider, Ölkuchenbrecher, Waschmaschinen für Kartoffeln, Rüben und Rübenblätter)	kg u. St.
für andere Zwecke:		
8428 51	selbsttätige Tränkebecken	kg u. St.
8428 59	andere Maschinen, Apparate und Geräte für die Landwirtschaft und den Gartenbau (z. B. Strohschneider, Dungzerreißer) ...	kg u. St.
Maschinen, Apparate und Geräte für die Geflügel- oder Bienenzucht (z. B. Brutapparate, Eierwaschmaschinen, Geflügelrumpfmaschinen, Honigpressen):		
8428 81	Brut- und Aufzuchtapparate für die Geflügelzucht	kg
8428 89	andere	kg
8428 90	Ersatz- und Einzelteile	kg

Abschnitt XVI. Maschinen, Apparate und mech. Geräte; elektrotechnische Waren

Nummer	Warenbenennung	Maßstab
Maschinen, Apparate und Geräte für die Müllerei oder zum Behandeln von Getreide oder Hülsenfrüchten, ausgenommen Maschinen, Apparate und Geräte der in der Landwirtschaft verwendeten Art:		
8429 20	Maschinen, Apparate und Geräte zum Mischen, Reinigen, Sichten und Aufbereiten von Getreide oder Hülsenfrüchten vor dem Mahlen	kg
8429 60	andere Maschinen, Apparate und Geräte	kg
	Ersatz- und Einzelteile:	
8429 91	Walzen aus Gußeisen	kg
8429 99	andere Ersatz- und Einzelteile	kg
Maschinen und Apparate zum Herstellen von gewöhnlichen Backwaren, Feinbackwaren, Dauerbackwaren, Teigwaren, Süßwaren, Kakao, Schokolade, Schokoladewaren, Zucker oder Bier oder zum Verarbeiten von Fleisch, Fisch, Gemüse oder Früchten zu Lebens- oder Futtermitteln, in Kap. 84 anderweit weder genannt noch inbegriffen:		
8430 11	Aufschnittschneidemaschinen, ausgenommen Haushaltsgeräte im Sinne der Tarifnrn. 8208 und 8506	kg u. St.
8430 19	Großküchenmaschinen (z. B. Brotschneidemaschinen, Kartoffelschäl- und -waschmaschinen), ausgenommen Haushaltsgeräte im Sinne der Tarifnrn. 8208 und 8506	kg
	andere Maschinen und Apparate:	
8430 20	zum Herstellen von gewöhnlichen Backwaren, Feinbackwaren, Dauerbackwaren oder Teigwaren (z. B. Teigknet- und -mischmaschinen, Teigteilmaschinen, Hörnchenwickelmaschinen, Zwiebackschneidemaschinen, Gebäckformmaschinen, Semmelmühlen, Dressiermaschinen, Pressen zum Herstellen von Makkaroni oder Spaghetti)	kg
8430 30	zum Herstellen von Süßwaren, Kakao, Schokolade oder Schokoladewaren (z. B. Knet- und Mischmaschinen, Fondant-Tabliermaschinen, Bonbon-Formmaschinen; Maschinen zum Schälen, Brechen und Entkeimen von Kakaobohnen, Mischmaschinen zum Herstellen von Schokolademasse, Überziehmaschinen)	kg
8430 40	zum Herstellen von Zucker (z. B. Rübenschnitzelmaschinen, Diffuseure, Schnitzelpressen)	kg
8430 50	für Brauereien und Mälzereien (z. B. Malzputzmaschinen, Malzschrotmühlen, Läuterbottiche mit Rührwerk)	kg
	zum Verarbeiten von Fleisch:	
8430 61	Schlachthofmaschinen und -apparate (z. B. Enthaarungsmaschinen, Pansenreinigungsmaschinen, Darmreinigungsmaschinen)	kg
8430 69	andere Maschinen und Apparate zum Verarbeiten von Fleisch (z. B. Fleischwölfe, Kutter, Mengmaschinen, Wurstfüllmaschinen) .	kg

Abschnitt XVI. Maschinen, Apparate und mech. Geräte; elektrotechnische Waren

Nummer	Warenbenennung	Maßstab
8430 75	zum Verarbeiten von Fisch (z. B. Köpf-, Entkehl-, Filetier-, Entgrätmaschinen), Gemüse oder Früchten (z. B. Krautschneidemaschinen, Obstschälmaschinen, Obstentkernungsmaschinen)	kg
8430 90	Ersatz- und Einzelteile	kg
Maschinen und Apparate zum Herstellen von Zellulosebrei oder Papierhalbstoff oder zum Herstellen oder Fertigstellen von Papier oder Pappe:		
Maschinen und Apparate:		
8431 20	zum Herstellen von Zellulosebrei oder Papierhalbstoff (z. B. Hackmaschinen, Sortierer, Holzschleifer, Knotenfänger)	kg
8431 30	zum Herstellen von Papier oder Pappe (z. B. Langsiebpapiermaschinen, Rundsiebpapiermaschinen)	kg
8431 50	zum Zurichten oder Fertigstellen von Papier oder Pappe (z. B. Umrollmaschinen, Paraffiniermaschinen, Imprägniermaschinen)	kg
Ersatz- und Einzelteile für Maschinen und Apparate:		
8431 92	zum Herstellen von Zellulosebrei oder Papierhalbstoff	kg
8431 93	zum Herstellen von Papier oder Pappe	kg
8431 95	zum Zurichten oder Fertigstellen von Papier oder Pappe	kg
Buchbindereimaschinen und -apparate, einschließlich Fadenheftmaschinen:		
8432 10	Heftmaschinen, Klebeheftmaschinen und Falzmaschinen	kg
8432 50	andere Buchbindereimaschinen und -apparate (z. B. Maschinen zum Herstellen von Bucheinbanddecken, Vergolde- und Prägepressen)	kg
8432 90	Ersatz- und Einzelteile	kg
Andere Maschinen und Apparate zum Be- oder Verarbeiten von Papierhalbstoff, Papier oder Pappe, einschließlich Schneidemaschinen aller Art:		
Schneidemaschinen:		
8433 11	Rollenschneide- und -wickelmaschinen	kg
8433 13	Längs- und Querschneider	kg
8433 15	Schnellschneider	kg
andere Schneidemaschinen:		
8433 17	handbetrieben	kg
8433 18	andere	kg
8433 30	Maschinen zum Herstellen von Papiertüten, -beuteln, -säcken oder Briefumschlägen	kg
8433 40	Pressen zum Prägen von Waren aus Papierhalbstoff, Papier oder Pappe	kg
8433 80	andere Maschinen und Apparate	kg
Ersatz- und Einzelteile:		
8433 91	für Schneidemaschinen	kg
8433 99	für andere Maschinen und Apparate	kg

Abschnitt XVI. Maschinen, Apparate und mech. Geräte; elektrotechnische Waren

Nummer	Warenbenennung	Maßstab
Maschinen, Apparate und Geräte zum Schriftgießen oder Schriftsetzen; Maschinen, Apparate und Geräte zum Herstellen von Klischees, Stereos, Galvanos oder dergleichen; Matrizen und Matern; Drucktypen, Klischees, Druckplatten, Druckformzylinder und andere Druckformen; zu graphischen Zwecken zugerichtete (z. B. geschliffene, gekörnte, polierte) Platten und Zylinder sowie Lithographiesteine ohne Druckbild:		
•	Maschinen zum Schriftgießen oder Schriftsetzen:	
8434 08	kombinierte Schriftgieß- und -setzmaschinen (z. B. Linotype-, Monotype-, Intertype-Maschinen)	kg u. St.
8434 10	Schriftgießmaschinen ohne Setzvorrichtung	kg u. St.
• 8434 12	Schriftsetzmaschinen ohne Gießvorrichtung	kg u. St.
8434 15	Matrizen für Schriftgieß- und Schriftsetzmaschinen	kg
8434 20	Maschinen, Apparate und Geräte zum Herstellen von Klischees, Stereos, Galvanos oder dergleichen (z. B. Matrizenprägepressen, Gießwerke für Stereotypieplatten)	kg
	Drucktypen aus Stoffen aller Art:	
8434 41	Drucklinien	kg
8434 49	andere, einschließlich Füll- oder Blindmaterial	kg
	zu graphischen Zwecken zugerichtete (z. B. geschliffene, gekörnte, polierte) Platten aus Metall, ohne Druckbild:	
	Offsetdruckplatten und -folien, nicht lichtempfindlich (lichtempfindliche: Kap. 37):	
8434 52	aus Zink	kg
8434 54	aus Aluminium oder anderen Metallen	kg
	Buchdruckplatten (Ätz- und Gravurplatten):	
8434 56	aus Zinklegierungen	kg
8434 58	aus Kupfer oder anderen Metallen	kg
	andere Druckformen ohne Druckbild:	
8434 60	Zylinder	kg
8434 69	andere	kg
	Druckplatten, Druckformzylinder und andere Druckformen, mit Druckbild:	
8434 71	gaviert oder auf photomechanischem Wege hergestellt	kg
8434 74	andere	kg
8434 80	andere (z. B. Schließrahmen, Schließzeuge, Justiertische)	kg
	Ersatz- und Einzelteile:	
8434 92	für kombinierte Schriftgieß- und -setzmaschinen	kg
8434 94	für Schriftgießmaschinen ohne Setzvorrichtung	kg
8434 96	für Schriftsetzmaschinen ohne Gießvorrichtung	kg
8434 98	andere	kg

Abschnitt XVI. Maschinen, Apparate und mech. Geräte; elektrotechnische Waren

Nummer	Warenbenennung	Maßstab
Maschinen und Apparate zum Drucken; Bogenanlegeapparate, Falzapparate und andere Hilfsapparate für Druckmaschinen:		
•	Maschinen und Apparate zum Drucken:	
• 8435 11	Schöndruckmaschinen mit Druckzylinder für Buchdruck (Schnellpressen)	kg u. St.
•	Rotationsmaschinen:	
• 8435 17	Büro-Offset-Maschinen (Format bis DIN A 4)	kg u. St.
• 8435 19	andere Rotationsmaschinen	kg u. St.
•	andere:	
• 8435 21	Tiegeldruckpressen	kg u. St.
• 8435 23	andere	kg u. St.
8435 50	Hilfsmaschinen und -apparate für Druckmaschinen, ausschließlich für den Gebrauch in Verbindung mit Druckmaschinen gebaut (z. B. Bogenanlegeapparate, Klebeapparate, Schneideapparate, Falzapparate, automatische Numeriermaschinen)	kg
Ersatz- und Einzelteile:		
•	für Maschinen und Apparate zum Drucken:	
• 8435 81	für Schöndruckmaschinen mit Druckzylinder für Buchdruck (Schnellpressen)	kg
• 8435 85	für Büro-Offset-Maschinen	kg
• 8435 87	für andere Rotationsmaschinen	kg
• 8435 89	für andere Maschinen und Apparate zum Drucken	kg
8435 94	für Hilfsmaschinen und -apparate für Druckmaschinen	kg
Düsenspinnmaschinen und -apparate zum Herstellen von synthetischen oder künstlichen Spinnstoffen; Spinnstoffvorbereitungs- und Spinnstoffaufbereitungsmaschinen; Maschinen und Vorrichtungen zum Spinnen oder Zwirnen von Spinnstoffen; Maschinen zum Fachen, Spulen (einschließlich Schußpulmaschinen), Wickeln oder Haspeln von Spinnstoffen:		
8436 03	Düsenspinnmaschinen und -apparate zum Herstellen von synthetischen oder künstlichen Spinnstoffen	kg u. St.
8436 05	Nachbehandlungsmaschinen für synthetische oder künstliche Spinnstoffe (z. B. Streckmaschinen, Kräuselmaschinen, Spinnkabelschneidemaschinen, Streckzwirnmashinen)	kg u. St.
Kämmaschinen:		
8436 12	für Wolle	kg u. St.
8436 14	für Baumwolle	kg u. St.
8436 19	für andere Spinnstoffe	kg u. St.
Krempeln (Karden):		
8436 21	für Kammgarn	kg u. St.
8436 22	für Streichgarn	kg u. St.
8436 24	für Baumwolle	kg u. St.
8436 29	für andere Spinnstoffe	kg u. St.

Abschnitt XVI. Maschinen, Apparate und mech. Geräte; elektrotechnische Waren

Nummer	Warenbenennung	Maßstab
	andere Spinnstoffvorbereitungs- und -aufbereitungsmaschinen: für Wolle:	
8436 31	nur für die Kammgarnspinnerei	kg u. St.
8436 32	andere	kg u. St.
8436 34	für Baumwolle	kg u. St.
8436 39	für andere Spinnstoffe	kg u. St.
	Maschinen und Vorrichtungen zum Spinnen:	
8436 41	von Kammgarn	kg u. St.
8436 45	von Streichgarn	kg u. St.
8436 50	von Baumwollgarnen	kg u. St.
8436 60	von anderen Garnen	kg u. St.
8436 70	Zwirnmaschinen	kg u. St.
8436 80	Fach-, Spul-, Haspel- und Wickelmaschinen	kg u. St.
	Web-, Wirk-, Strick-, Tüll-, Spitzen-, Stick-, Posamentier- und Netzknüpfmaschinen; Vorbereitungsmaschinen und -apparate für die Weberei, Wirkerei, Strickerei usw. (z. B. Schärmaschinen, Zettelmaschinen und Schlichtmaschinen):	
	Vorbereitungsmaschinen und -apparate für die Weberei, Wirkerei, Strickerei usw.:	
	Schär-, Zettel- und Bäummaschinen:	
8437 11	für die Weberei	kg u. St.
8437 13	für die Wirkerei und Strickerei	kg u. St.
8437 15	Schlichtmaschinen	kg u. St.
8437 19	andere Vorbereitungsmaschinen und -apparate (z. B. Webketten- anknüpfmaschinen, Webketteneinziehmaschinen, Fadenkreuzein- lesemaschinen)	kg u. St.
	Webmaschinen (Webstühle):	
8437 21	Band- und Gurtwebmaschinen	kg u. St.
8437 25	Webautomaten, ausgenommen Band- und Gurtwebautomaten ..	kg u. St.
8437 27	schützenlose Webmaschinen	kg u. St.
8437 28	andere Webmaschinen	kg u. St.
	Wirkmaschinen:	
8437 31	Flachkulierwirkmaschinen (Cottonmaschinen)	kg u. St.
8437 33	Flachkettenwirkmaschinen	kg u. St.
8437 35	Rundwirkmaschinen	kg u. St.
8437 37	Repassiermaschinen	kg u. St.
8437 38	andere Wirkmaschinen (z. B. Raschelmassen)	kg u. St.
	Strickmaschinen:	
	Handstrickmaschinen und -apparate, mit einem Gewicht:	
8437 41	von 30 kg oder weniger	kg u. St.
8437 49	von mehr als 30 kg	kg u. St.
	Motorstrickmaschinen:	
8437 51	Flachstrickmaschinen	kg u. St.

Abschnitt XVI. Maschinen, Apparate und mech. Geräte; elektrotechnische Waren

Nummer	Warenbenennung	Maßstab
Rundstrickmaschinen:		
	mit einem Zylinderdurchmesser von 165 mm oder weniger:	
8437 53	mit weniger als 370 Nadeln	kg u. St.
8437 55	mit 370 und mehr Nadeln	kg u. St.
8437 59	mit einem Zylinderdurchmesser von mehr als 165 mm	kg u. St.
8437 60	Stickmaschinen, auch Stickautomaten	kg u. St.
8437 70	Tüll- und Spitzenmaschinen, Netzknüpfmachines	kg u. St.
8437 80	Flecht-, Klöppel- und Posamentiermaschinen, auch Gummi-Umspinnmaschinen	kg u. St.
Hilfsmaschinen und -apparate für Maschinen der Tarifnr. 8437 (z. B. Schaffmaschinen, Jacquardmaschinen, Kett- und Schußfadenwächter und Webschützenwechsler); Teile und Zubehör, erkennbar ausschließlich oder hauptsächlich für Maschinen oder Apparate dieser Tarifnummer oder für Maschinen oder Apparate der Tarifnr. 8436 oder 8437 bestimmt (z. B. Flügel, Kämme, Kratzengarnituren, Nadeln, Nadelstäbe, Platinen, Spindeln, Spinnbüsen, Weblitzen, Webschäfte und Webschützen):		
Hilfsmaschinen und -apparate für Maschinen und Apparate der Tarifnr. 8437:		
8438 11	Kett- und Schußfadenwächter	kg
8438 15	Anbauautomaten für automatischen Spulen- oder Schützenwechsel ..	kg
8438 17	Fachbildemaschinen und Hilfsapparate hierzu (z. B. Schaffmaschinen, Jacquardmaschinen, Kartenschlagmaschinen, Kartenkopiermaschinen, Kartenbindemaschinen)	kg
8438 19	andere Hilfsmaschinen und -apparate (z. B. Webeblattbindemaschinen, Webeblattbims- und -bürstmaschinen, Webschützenabrichtmaschinen)	kg
Ersatz- und Einzelteile sowie Zubehör:		
8438 31	Kratzenbeschläge in Form von Kratzenbändern oder Kratzenblättern (mit Runddraht, Sektoraldraht oder anderem Profildraht besetzte Kratzentuche, Leder oder andere Stoffe)	kg
8438 32	Sägezahnradbeschläge, einschließlich Ganzstahlgarnituren	kg
8438 35	Spindeln und Spindelteile	kg
8438 38	Ringläufer und Ringe	kg
8438 41	Webschäfte, Weblitzen, Webgeschirre und Webeblätter	kg
8438 42	Webschützen und deren Teile	kg
8438 45	Kett- und Zettelbäume, Teilkettbäume und deren Teile	kg
Platinen, Nadeln und ähnliche Waren zur Maschenbildung:		
8438 56	Platinen	kg
8438 57	Zungen- und Spitzennadeln für Strick- und Wirkmaschinen	kg
8438 59	andere Waren zur Maschenbildung (z. B. Häkelnadeln für Häkelmaschinen)	kg
andere Ersatz- und Einzelteile sowie anderes Zubehör:		
8438 91	für Spinnstoffvorbereitungs- und Spinnstoffaufbereitungs- maschinen	kg
8438 93	für Spinn-, Zwirn-, Fach-, Spul-, Haspel- und Wickelmaschinen ...	kg
8438 99	für andere Maschinen und Apparate	kg

Abschnitt XVI. Maschinen, Apparate und mech. Geräte; elektrotechnische Waren

Nummer	Warenbenennung	Maßstab
Maschinen und Apparate zum Herstellen oder Ausrüsten von Filz, auch geformtem Filz, einschließlich Hutmaschinen und Formen für die Hutmacherei:		
8439 10	Maschinen und Apparate zum Herstellen oder Ausrüsten von Filz *) ..	kg
8439 50	Hutmaschinen und Formen für die Hutmacherei *)	kg
Maschinen und Apparate zum Waschen, Reinigen, Trocknen, Bleichen, Färben, Appretieren oder Ausrüsten von Garnen, Geweben oder anderen Spinnstoffwaren (einschließlich Maschinen zum Waschen von Wäsche, zum Bügeln von Kleidern, zum Aufwickeln, Falten, Schneiden oder Auszacken von Geweben); Maschinen zum Herstellen von Linoleum oder anderem Fußbodenbelag durch Beschichten von Geweben oder anderen Unterlagen; Maschinen, wie sie üblicherweise zum Bedrucken von Garnen, Geweben, Filz, Leder, Tapetenpapier, Packpapier oder Fußbodenbelag verwendet werden (einschließlich gravierte oder geätzte Druckplatten und Druckformzylinder für diese Maschinen):		
für die Textilindustrie:		
8440 01	Maschinen und Apparate zum Waschen, Walken, Bleichen oder Färben (z. B. Strangwaschmaschinen, Breitwaschmaschinen, Bleichapparate, Stückfärbemaschinen)	kg
8440 05	Maschinen und Apparate ausschließlich zum Trocknen	kg
8440 11	Maschinen zum Bedrucken von Garnen, Geweben oder Filz, auch solche zum Bedrucken von Leder, Tapetenpapier, Packpapier oder Fußbodenbelag	kg
Maschinen und Apparate zum Appretieren oder Ausrüsten von Garnen, Geweben oder anderen Spinnstoffwaren:		
8440 15	Rauhmaschinen, Scher- und Gewebereinigungsmaschinen	kg
8440 17	Maschinen zum Herstellen von Linoleum oder anderem Fußbodenbelag durch Beschichten von Geweben oder anderen Unterlagen	kg
8440 18	andere (z. B. Maschinen zum Krumpfecht- oder Knitterrechtsausrüsten, zum Dämpfen oder Fixieren, Sengmaschinen, Spänpresen, Plissiermaschinen, auch Merzerisiermaschinen)	kg
8440 20	andere Maschinen und Apparate für die Textilindustrie (z. B. Warenschaumaschinen, kombinierte Meß-, Wickel- und Doubliermaschinen, Gewebefalt- und -aufwickelmaschinen, Legemaschinen, Band- oder Querschneidemaschinen, Maschinen zum Auszacken von Mustern), auch Zuschneidemaschinen für die Bekleidungsindustrie, ausgenommen solche der Warennr. 8505 10	kg

*) einschließlich Ersatz- und Einzelteile

Abschnitt XVI. Maschinen, Apparate und mech. Geräte; elektrotechnische Waren

Nummer	Warenbenennung	Maßstab
	für andere Zwecke:	
	Waschmaschinen mit einem Füllgewicht:	
	von 6 kg Trockenwäsche oder weniger:	
8440 30	Waschvollautomaten (d. h. Maschinen, die die Vorgänge Waschen, Spülen und Entwässern in durchgehendem Ablauf automatisch ausführen)	kg u. St.
	andere:	
	elektrische Bottichwaschmaschinen:	
8440 32	ohne Wäscheschleuder	kg u. St.
8440 34	mit Wäscheschleuder	kg u. St.
	elektrische Trommelwaschmaschinen:	
8440 36	ohne Wäscheschleuder	kg u. St.
8440 37	mit Wäscheschleuder	kg u. St.
8440 38	andere Waschmaschinen, einschließlich Wringer	kg u. St.
8440 41	von mehr als 6 bis 10 kg Trockenwäsche	kg u. St.
8440 45	von mehr als 10 kg Trockenwäsche	kg u. St.
8440 48	elektrisch beheizte Bügelmaschinen und -pressen, mit einer Leistung von weniger als 2500 W	kg u. St.
8440 50	Maschinen zum Chemisch-Reinigen	kg
	Wäschetrockner mit einem Füllgewicht:	
8440 61	von 6 kg Trockenwäsche oder weniger	kg u. St.
8440 65	von mehr als 6 kg Trockenwäsche	kg u. St.
8440 71	Mulden- und Zylindermangeln, einschließlich Vorbereitungs- und Faltmaschinen hierfür	kg
	Plätt- und Bügelmaschinen für gewerbliche Zwecke:	
	für Oberbekleidung (z. B. für Mäntel, Kleider, Sakkos, Hosen):	
8440 72	elektrisch beheizt	kg u. St.
8440 74	andere	kg
	andere gewerbliche Plätt- und Bügelmaschinen (z. B. für Oberhemden, Kittel und andere Wäsche):	
8440 76	elektrisch beheizt	kg u. St.
8440 78	andere	kg
8440 89	andere Maschinen und Apparate (z. B. Entwässerungspressen) .	kg u. St.
	Ersatz- und Einzelteile:	
8440 91	für Maschinen und Apparate zum Trocknen	kg
	für Waschmaschinen mit einem Füllgewicht von 6 kg Trockenwäsche oder weniger und für Haushaltswringmaschinen:	
8440 92	für elektrische Trommelwaschmaschinen und Waschvollautomaten	kg
8440 93	für andere elektrische Waschmaschinen	kg
8440 94	für andere Waschmaschinen und Wringer	kg

Abschnitt XVI. Maschinen, Apparate und mech. Geräte; elektrotechnische Waren

Nummer	Warenbenennung	Maßstab
8440 95	für Druckmaschinen der Warennr. 8440 11	kg
8440 96	für Maschinen der Warennr. 8440 17	kg
8440 97	für Maschinen der Warennrn. 8440 41, 8440 45, 8440 50, 8440 71, 8440 74 und 8440 78	kg
8440 98	für elektrisch beheizte Bügelmaschinen und -pressen	kg
8440 99	für andere Maschinen und Apparate	kg

Nähmaschinen (z. B. zum Nähen von Spinnstoffwaren, Leder oder Schuhen), einschließlich Möbel zum Einbau von Nähmaschinen; Nähmaschinenennadeln:

8441 10	Haushaltsnähmaschinen (Stepptichnähmaschinen, deren Kopf ohne Motor nicht mehr als 16 kg oder mit Motor nicht mehr als 17 kg wiegt)	kg u. St.
	Industrie- und andere Nähmaschinen, neu:	
8441 21	Stepptichnähmaschinen	kg u. St.
8441 29	andere	kg u. St.
8441 30	Industrie- und andere Nähmaschinen, gebraucht	kg u. St.
	Möbel und Möbelteile zum Einbau von Nähmaschinen:	
8441 51	aus Holz	kg
8441 59	aus anderen Stoffen	kg
	Nähmaschinenennadeln:	
8441 81	für Haushaltsnähmaschinen (im allgemeinen mit Flachkolben) .	kg u. St.
8441 89	andere	kg u. St.
8441 90	Ersatz- und Einzelteile	kg

Anmerkung

Köpfe (Oberteile) für Nähmaschinen sind wie vollständige Nähmaschinen zu behandeln.

Maschinen und Apparate zum Aufbereiten oder Bearbeiten von Häuten, Fellen oder Leder oder zum Herstellen von Schuhen oder anderen Waren aus Häuten, Fellen oder Leder, ausgenommen Nähmaschinen der Tarifnr. 8441:

8442 10	Maschinen und Apparate zum Aufbereiten oder Bearbeiten von Häuten, Fellen oder Leder (z. B. Entfleischmaschinen, Lederspaltmaschinen, Glanzstoßmaschinen), ausgenommen Rauchwaren-Zurichterei- und -Veredelungsmaschinen (Warennr. 8442 50)	kg
8442 20	Schuhherstellungsmaschinen (z. B. Maschinen für die Modell- und Schaftherstellung, Überhol- und Zwickmaschinen, Anklopfmachines) .	kg
8442 40	Schuhinstandsetzungsmaschinen (z. B. kombinierte Ausputzmaschinen, Klebepressen für Schuhmacher, Schuhweiter)	kg
8442 50	andere Maschinen und Apparate (z. B. für die Herstellung von Handschuhen, Treibriemen oder Lederkoffern; Rauchwaren-Zurichterei- und -Veredelungsmaschinen)	kg

Abschnitt XVI. Maschinen, Apparate und mech. Geräte; elektrotechnische Waren

Nummer	Warenbenennung	Maßstab
Ersatz- und Einzelteile:		
8442 91	für Maschinen und Apparate zum Aufbereiten oder Bearbeiten von Häuten, Fellen oder Leder	kg
8442 92	für Schuhherstellungsmaschinen	kg
8442 94	für Schuhinstandsetzungsmaschinen	kg
8442 95	für andere Maschinen und Apparate	kg
Konverter, Gießpfannen, Gießformen zum Gießen von Ingots, Masseln oder dergleichen und Gießmaschinen für Gießereien, Stahlwerke oder andere metallurgische Betriebe:		
8443 10	Konverter	kg
8443 20	Gießpfannen	kg
Gießformen zum Gießen von Ingots, Masseln oder dergleichen:		
8443 31	aus Grauguß (Eisenguß), Gußeisen mit Kugelgraphit oder Hartguß ..	kg
8443 39	andere	kg
Gießmaschinen für Gießereien, Stahlwerke oder andere metallurgi- sche Betriebe:		
8443 51	Druckgießmaschinen	kg
8443 59	andere (z. B. Schleudergießmaschinen)	kg
8443 90	Ersatz- und Einzelteile	kg
Walzwerke und Walzenstraßen, für Metalle; Walzen hierfür:		
Walzwerke und Walzenstraßen:		
8444 01	ihrer Beschaffenheit nach zum Aufbereiten bestrahlter Kernbrenn- stoffe zur Wiederverwendung bestimmt *)	kg
8444 11	für die Metallfolienherstellung	kg
8444 19	andere (z. B. Warmwalzwerke, Kaltwalzwerke, Bandwalzwerke, Blechwalzwerke, Blockwalzwerke, Breitbandwalzwerke, Draht- walzwerke, Rohrwalzwerke, Radreifenwalzwerke)	kg
Ersatz- und Einzelteile:		
Walzen:		
8444 91	aus Gußeisen	kg
8444 93	aus Stahlguß	kg
8444 95	andere	kg
8444 99	andere Ersatz- und Einzelteile	kg
Werkzeugmaschinen zum Bearbeiten von Metallen oder Hartmetallen, ausgenommen Maschinen der Tarifnrn. 8449 und 8450:		
8445 02	ihrer Beschaffenheit nach zum Aufbereiten bestrahlter Kernbrenn- stoffe zur Wiederverwendung (z. B. Ummanteln, Entfernen der Um- mantelung, Verformen) bestimmt	kg u. St.
Werkzeugmaschinen, deren Arbeitsweise auf Elektro-Erosion oder einer anderen Wirkung der Elektrizität beruht; Ultraschall-Werk- zeugmaschinen:		
8445 03	durch Code-Angaben gesteuert	kg u. St.
8445 04	andere	kg u. St.

*) einschließlich Ersatz- und Einzelteile

Abschnitt XVI. Maschinen, Apparate und mech. Geräte; elektrotechnische Waren

Nummer	Warenbenennung	Maßstab
• 8445 06	Handbetoneisenbieger	kg u. St.
• 8445 07	Handhebelblechscheren, Handbetoneisenscheren. Handhebellochstanzen	kg u. St.
	Drehmaschinen, Revolverdrehmaschinen und Drehautomaten:	
	Spitzendrehmaschinen (Leit- und Zugspindeldrehmaschinen, Produktionsdrehmaschinen), Vielschnittdrehmaschinen, Kopierdrehmaschinen, ausgenommen Kleindrehmaschinen (Warenrn. 8445 13 und 8445 14):	
8445 09	durch Code-Angaben gesteuert	kg u. St.
8445 10	andere	kg u. St.
	Karusselldrehmaschinen, Plandrehmaschinen, Plan- und Spitzendrehmaschinen:	
8445 11	durch Code-Angaben gesteuert	kg u. St.
8445 12	andere	kg u. St.
	andere Drehmaschinen (z. B. Kleindrehmaschinen [Uhrmacherdrehmaschinen, Mechanikerdrehmaschinen, Kurzwangen- bzw. Nachdrehmaschinen], Walzendrehmaschinen, Kurbelwellendrehmaschinen, Wellenschälmaschinen):	
8445 13	durch Code-Angaben gesteuert	kg u. St.
8445 14	andere	kg u. St.
	Revolverdrehmaschinen:	
8445 15	durch Code-Angaben gesteuert	kg u. St.
8445 16	andere	kg u. St.
	Einspindel-Drehautomaten:	
	Langdrehautomaten:	
• 8445 17	durch Code-Angaben gesteuert	kg u. St.
• 8445 18	andere	kg u. St.
•	andere Einspindel-Drehautomaten:	
• 8445 19	durch Code-Angaben gesteuert	kg u. St.
• 8445 20	andere	kg u. St.
• 8445 21	andere Drehautomaten (z. B. Mehrspindel-Drehautomaten) ...	kg u. St.
	Ausbohrmaschinen (z. B. Tiefbohrmaschinen, Zylinderbohrmaschinen), ausgenommen solche der Warenrn. 8445 59 und 8445 61:	
8445 22	durch Code-Angaben gesteuert	kg u. St.
8445 23	andere	kg u. St.
	Waagerecht-Bohr- und -Fräswerke:	
8445 24	durch Code-Angaben gesteuert	kg u. St.
8445 25	andere	kg u. St.
8445 30	Hobelmaschinen (z. B. Einständer- oder Zweiständer-Hobelmaschinen, Blechkantenhobelmaschinen, Weichenzungenhobelmaschinen, Blockhobelmaschinen)	kg u. St.
8445 32	Stoßmaschinen (Waagerecht- oder Senkrechtstoßmaschinen), einschließlich Werkzeugstoßmaschinen	kg u. St.
8445 34	Räummaschinen	kg u. St.
	Säge- und Trennmaschinen:	
8445 36	Kaltkreissägemaschinen, ausgenommen Tischkreissägemaschinen	kg u. St.
8445 38	andere Sägemaschinen (z. B. Warmkreissägemaschinen, Tischkreissägemaschinen, Bügelsägemaschinen, Hubsägemaschinen, Bandsägemaschinen) und Trennmaschinen	kg u. St.

Abschnitt XVI. Maschinen, Apparate und mech. Geräte; elektrotechnische Waren

Nummer	Warenbenennung	Maßstab
	Fräsmaschinen:	
•	Handhebelfräsmaschinen, Konsolfräsmaschinen, Werkzeug-	
	fräsmaschinen:	
• 8445 39	durch Code-Angaben gesteuert	kg u. St.
• 8445 40	andere	kg u. St.
•	andere Fräsmaschinen:	
• 8445 41	durch Code-Angaben gesteuert	kg u. St.
• 8445 42	andere	kg u. St.
	Bohrmaschinen:	
•	Radialbohrmaschinen:	
• 8445 44	durch Code-Angaben gesteuert	kg u. St.
• 8445 45	andere	kg u. St.
•	Senkrechtbohrmaschinen:	
• 8445 46	durch Code-Angaben gesteuert	kg u. St.
• 8445 47	andere	kg u. St.
•	andere Bohrmaschinen:	
• 8445 48	durch Code-Angaben gesteuert	kg u. St.
• 8445 49	andere	kg u. St.
	Schleifmaschinen, Scharfschleifmaschinen, Honmaschinen, Läppma-	
	schinen und Poliermaschinen, mit Schleifscheiben, Schleifstoffen oder	
	Polierwerkzeugen arbeitend:	
	mit mikrometrischer Feineinstellung im Sinne der zusätzlichen	
	Vorschrift 2 zu Kap. 84:	
•	durch Code-Angaben gesteuert:	
• 8445 50	Feinschleifmaschinen	kg u. St.
• 8445 51	andere	kg u. St.
•	andere:	
• 8445 52	Flachfeinschleifmaschinen	kg u. St.
• 8445 53	Rundfeinschleifmaschinen	kg u. St.
• 8445 54	andere Feinschleifmaschinen (z. B. für Sonderzwecke)	kg u. St.
• 8445 55	andere (z. B. Werkzeugschleifmaschinen, Honmaschinen,	
	Läppmaschinen, Poliermaschinen)	kg u. St.
8445 58	ohne mikrometrische Feineinstellung	kg u. St.
•	Koordinatenmaschinen:	
• 8445 59	durch Code-Angaben gesteuert	kg u. St.
• 8445 61	andere	kg u. St.
	Verzahnmaschinen, ausgenommen Maschinen zum Fertigbearbeiten	
	der Zähne:	
	für zylindrische Verzahnungen (z. B. für Stirnräder, für Schnecken-	
	räder und zylinderförmige Schnecken, für Kettenräder):	
8445 63	Fräs-(verzahn-)maschinen	kg u. St.
8445 64	andere Verzahnmaschinen für zylindrische Grundkörper	kg u. St.
	für nichtzylindrische Verzahnungen (z. B. für Kegelräder):	
• 8445 65	durch Code-Angaben gesteuert	kg u. St.
•	andere:	
• 8445 66	Fräs-(verzahn-)maschinen	kg u. St.
• 8445 67	andere Verzahnmaschinen	kg u. St.

Abschnitt XVI. Maschinen, Apparate und mech. Geräte; elektrotechnische Waren

Nummer	Warenbenennung	Maßstab
	mechanische Pressen:	
8445 70	Pressen für die Herstellung von Bolzen, Schrauben, Nieten, Muttern und dergleichen	kg u. St.
8445 74	Exzenterpressen	kg u. St.
8445 75	andere mechanische Pressen (z. B. Pressen für Hand- oder Fußbetrieb, Kurbelpressen, Kurbelziehpressen, Stufenpressen, Stanzautomaten, Reibspindelpressen), auch Druckluftpressen	kg u. St.
	hydraulische Pressen:	
8445 76	Pressen für die Herstellung von Bolzen, Schrauben, Muttern und dergleichen	kg u. St.
8445 78	andere hydraulische Pressen (z. B. hydraulische Einständerpressen, hydraulische Zweisäulen- bzw. Viersäulenpressen, hydraulische Ziehpressen, hydraulische Metallrohr- und Strangpressen)	kg u. St.
• 8445 79	hydraulische Scheren	kg u. St.
• 8445 80	mechanische Scheren, ausgenommen Handhebelblechscheren und Handbetoneisenscheren (Warennr. 8445 07)	kg u. St.
• 8445 81	Lochstanzen (ausgenommen Handhebellochstanzen: Warennr. 8445 07) und Ausklinkmaschinen	kg u. St.
	Rundbiegemaschinen und andere Biegemaschinen, Abkantmaschinen, Blech- und Bandrichtmaschinen, ausgenommen Handbetoneisenbieger (Warennr. 8445 06):	
8445 82	für Rohre, Wellen, Stangen und Formeisen	kg u. St.
	für Bleche, Bänder usw.:	
8445 84	in Spezialausführung für die Herstellung von Konservendosen	kg u. St.
8445 85	für andere Zwecke	kg u. St.
•	Freiformschmiedehämmer, Gesenkschmiedehämmer und Schmiedemaschinen:	
• 8445 86	durch Code-Angaben gesteuert	kg u. St.
• 8445 87	andere	kg u. St.
• 8445 89	Ziehmaschinen für Rohre, Stangen und Profile	kg u. St.
8445 91	Drahtziehmaschinen	kg u. St.
8445 92	Drahtwarenherstellungsmaschinen, einschließlich Drahtwebmaschinen	kg u. St.
	andere Werkzeugmaschinen:	
	der spanabhebenden Formung:	
8445 93	Gewindeschneidemaschinen	kg u. St.
8445 94	Fertigungsstraßen, Schalttisch- und Schalttrommelmaschinen, alle diese für verschiedene Bearbeitungsarten	kg u. St.
8445 95	andere Werkzeugmaschinen der spanabhebenden Formung (z. B. Teilmaschinen, Feilmaschinen, Keilnutenziehmaschinen)	kg u. St.

Abschnitt XVI. Maschinen, Apparate und mech. Geräte; elektrotechnische Waren

Nummer	Warenbenennung	Maßstab
	der spanlosen Formung:	
8445 96	Gewindewalz- und -rollmaschinen	kg u. St.
8445 97	Blechbearbeitungsmaschinen, an anderer Stelle weder genannt noch inbegriffen (z. B. Drückbänke, Planierbänke, Bördelmaschinen, Sickenmaschinen, Falzmaschinen, Wulstmaschinen)	kg u. St.
• 8445 98	Rohrstoßbänke, Nietmaschinen	kg u. St.
8445 99	andere Werkzeugmaschinen der spanlosen Formung	kg u. St.
	Werkzeugmaschinen zum Bearbeiten von Steinen, keramischen Waren, Beton, Asbestzement oder ähnlichen mineralischen Stoffen und Maschinen zum Kaltbearbeiten von Glas, ausgenommen Maschinen der Tarifnr. 8449:	
8446 10	Werkzeugmaschinen zum Bearbeiten von Steinen (z. B. Sägemaschinen, Schleif- und Poliermaschinen, Steinspaltmaschinen, auch Edelstein- und Schmucksteinbearbeitungsmaschinen)	kg u. St.
8446 30	Werkzeugmaschinen zum Bearbeiten von keramischen Waren, Beton, Asbestzement oder ähnlichen mineralischen Stoffen (z. B. Schleif- und Poliermaschinen)	kg u. St.
	Maschinen zum Kaltbearbeiten von Glas:	
8446 50	kontinuierlich arbeitende Flachglas-Schleif- oder -Poliermaschinen	kg u. St.
	andere:	
8446 51	für die optische Industrie und augenoptische Werkstätten (z. B. Schleif- und Poliermaschinen für optische Gläser)	kg u. St.
8446 58	für andere Zwecke	kg u. St.
	Werkzeugmaschinen zum Bearbeiten von Holz, Kork, Bein, Hartkautschuk, Kunststoff oder ähnlichen harten Stoffen, ausgenommen Maschinen der Tarifnr. 8449:	
	Sägemaschinen:	
8447 11	mit hin- und hergehendem Werkzeug (z. B. Vertikalgatter, Horizontalgatter, Dekupiersägemaschinen)	kg u. St.
8447 15	mit umlaufendem Werkzeug (z. B. Tischlerbandsägen, Trennbandsägen, Blockbandsägen)	kg u. St.
8447 19	andere Sägemaschinen (z. B. Kreissägemaschinen aller Art, Zylinder sägemaschinen, auch Tischlerkreissägen mit Langlochbohrvorrichtung)	kg u. St.
8447 21	Hobel-, Fräs- und Kehlmaschinen mit kreisendem oder feststehendem Werkzeug (z. B. Abrichtobelmaschinen, Abrichtdickenobelmaschinen, Putzhobelmaschinen, Unterfräsmaschinen, Oberfräsmaschinen, Zinkenfräsmaschinen, Hobel- und Kehlmaschinen, Ziehklingemaschinen)	kg u. St.
8447 25	Bohrmaschinen und Stemmaschinen (z. B. Langlochbohrmaschinen, Meißelstemmaschinen, Kettenstemmaschinen, sogenannte Kettenfräsmaschinen)	kg u. St.

Abschnitt XVI. Maschinen, Apparate und mech. Geräte; elektrotechnische Waren

Nummer	Warenbenennung	Maßstab
8447 31	Drehmaschinen und Kopiermaschinen (z. B. Langdrehmaschinen, Plandrehmaschinen, Fassondrehmaschinen, Schablonendrehmaschinen)	kg u. St.
8447 35	Schleif- und Poliermaschinen (z. B. Bandschleifmaschinen, Zylinderschleifmaschinen)	kg u. St.
8447 41	kombinierte Holzbearbeitungsmaschinen für die in den Warennrn. 8447 11 bis 8447 35 genannten Bearbeitungsarten (z. B. kombinierte Kreissäge-, Fräs- und Langlochbohrmaschinen, Universal-Tischlermaschinen, Zapfenschneid- und Schlitzmaschinen)	kg u. St.
8447 45	Spalt-, Hack-, Schneide- und Stanzmaschinen (z. B. Brennholzspaltmaschinen und -hackmaschinen, Holzwollschneidemaschinen, Holzspanschneidemaschinen, Furniermessermaschinen, Furnierrundschalmaschinen, Furnierscheren), ausgenommen Hackmaschinen der Warennr. 8431 20	kg u. St.
8447 51	Maschinen zum Biegen und Verbinden, einschließlich Pressen (z. B. Holzbiegemaschinen, Furnierfugenverleimmaschinen, Bretterverleimmaschinen, Furnier- und Sperrholzpressen, Kistennagelmaschinen)	kg u. St.
8447 59	andere Werkzeugmaschinen sowie Werkzeugmaschinen für Spezialgebiete der Holzbearbeitung (z. B. Entrindungsmaschinen, Schwellenbearbeitungsmaschinen, Faßherstellungsmaschinen, Parkettherstellungsmaschinen, Sondermaschinen für die Stuhlfabrikation, Holzschuh-, Holzabsatz- und Holzsohlenherstellungsmaschinen, Holzbearbeitungsmaschinen für die Bürsten-, Besen- und Pinselherstellung, Holzbearbeitungsmaschinen für die Bleistift- und Zündholzherstellung, Weidenrutenchälmaschinen)	kg u. St.
Teile und Zubehör, erkennbar ausschließlich oder hauptsächlich für Maschinen der Tarifrnr. 8445, 8446 oder 8447 bestimmt, einschließlich Werkstück- und Werkzeughalter, sich selbst öffnende Gewindeschneidköpfe, Teilköpfe und andere Spezialvorrichtungen für Werkzeugmaschinen; Werkzeughalter für von Hand zu führende Werkzeuge oder Werkzeugmaschinen, aller Art:		
Werkstück- und Werkzeughalter, einschließlich Werkzeughalter für mechanische Handwerkzeuge; sich selbst öffnende Gewindeschneidköpfe; Teile davon:		
8448 01	Bohrfutter	kg
8448 02	Drehfutter	kg
8448 03	Körnerspitzen (Drehbankspitzen, Reitstockspitzen), einschließlich Mitnehmerspitzen	kg
8448 04	Hülsen (z. B. Spannzangen, Klemmhülsen, Einsatzhülsen, auch Reduziereinsätze, Fräserhülsen)	kg
8448 05	Dorne (z. B. Drehdorne, Spanndorne, Fräserdorne, Kegeldorne, Aufsteckdorne)	kg
8448 06	Maschinenschraubstöcke	kg
8448 08	werkstückgebundene Spannvorrichtungen (z. B. sogenannte Dreh-, Fräs-, Schleif- und Bohrvorrichtungen)	kg
8448 09	andere Werkstück- und Werkzeughalter (z. B. Aufspanntische, Kreuzsupporte, Revolverköpfe, Pendelhalter)	kg
8448 10	sich selbst öffnende Gewindeschneidköpfe, Gewinderoll- und -walzköpfe, Gewindeschneidapparate für die Verwendung an Werkzeugmaschinen	kg

Abschnitt XVI. Maschinen, Apparate und mech. Geräte; elektrotechnische Waren

Nummer	Warenbenennung	Maßstab
	Teilköpfe und andere Spezialvorrichtungen für Werkzeugmaschinen; Teile davon:	
8448 20	Teilapparate, auch sogenannte optische Teilköpfe	kg
8448 25	andere (z. B. Zentriervorrichtungen, Nivelliervorrichtungen, Mikrometervorrichtungen zum Einstellen oder Begrenzen des Weges von Drehmaschinenschlitten)	kg
	andere Ersatz- und Einzelteile und anderes Zubehör:	
	für Metallbearbeitungsmaschinen:	
8448 51	der spanabhebenden Formung	kg
8448 55	der spanlosen Formung	kg
8448 60	für Werkzeugmaschinen zum Bearbeiten von Steinen, keramischen Waren, Beton, Asbestzement oder ähnlichen mineralischen Stoffen ..	kg
8448 70	für Maschinen zum Kaltbearbeiten von Glas	kg
	für Werkzeugmaschinen zum Bearbeiten von Holz, Kork, Bein, Hartkautschuk, Kunststoff oder ähnlichen harten Stoffen:	
8448 91	Vorschubapparate	kg
8448 99	andere	kg
	Von Hand zu führende, mit Druckluft oder eingebautem nichtelektrischem Motor betriebene Werkzeuge und Werkzeugmaschinen:	
	von Hand zu führende, mit Druckluft betriebene Werkzeuge und Werkzeugmaschinen:	
	für die Metallbearbeitung:	
8449 21	drehende	kg u. St.
8449 29	andere	kg u. St.
	für andere Zwecke:	
8449 42	für den Bergbau und die Industrie der Steine und Erden (z. B. Aufreiß-, Abbau- und Bohrhämmer)	kg u. St.
8449 44	Heftpistolen und -apparate (z. B. für die Holzindustrie, für die Polsterwarenherstellung, für Verpackungszwecke)	kg u. St.
8449 49	andere	kg u. St.
	andere von Hand zu führende, mit eingebautem nichtelektrischem (z. B. Verbrennungs-) Motor betriebene Werkzeuge und Werkzeugmaschinen:	
8449 71	für die Holzbearbeitung	kg u. St.
8449 79	für andere Zwecke (z. B. Rüttel- und Vibriergeräte, Stampfer für die Beton- und Bodenverdichtung)	kg u. St.
	Ersatz- und Einzelteile:	
	für mit Druckluft betriebene Werkzeuge und Werkzeugmaschinen:	
8449 92	für die Metallbearbeitung	kg
8449 94	für andere Zwecke	kg
	für mit eingebautem nichtelektrischem Motor betriebene Werkzeuge und Werkzeugmaschinen:	
8449 95	für die Holzbearbeitung	kg
8449 98	für andere Zwecke	kg

Abschnitt XVI. Maschinen, Apparate und mech. Geräte; elektrotechnische Waren

Nummer	Warenbenennung	Maßstab
--------	----------------	---------

Maschinen, Apparate und Geräte zum autogenen Schweißen, Löten, Schneiden oder Oberflächenhärten:

8450 10	Handapparate und -geräte (z. B. Schweißbrenner, Schneidbrenner) *)	.. kg
8450 80	andere (z. B. autogene Längsnahtschweißmaschinen, Brennschneidmaschinen, autogene Oberflächenhärtemaschinen) *)	kg

Schreibmaschinen ohne Rechenwerk; Schriftschutzmaschinen:

Kleinschreibmaschinen (Gewicht bis einschließlich 12 kg, siehe Anmerkung):

nichtelektrische:

• 8451 11	Flachschreibmaschinen mit einer Höhe von 9 cm oder weniger	kg u. St.
• 8451 13	andere	kg u. St.
• 8451 14	elektrische	kg u. St.

Standardschreibmaschinen (Gewicht über 12 kg, siehe Anmerkung):

8451 51	nichtelektrische	kg u. St.
8451 55	elektrische	kg u. St.

8451 70	Schreibautomaten (durch Aufzeichnungsträger gesteuerte Schreibmaschinen)	kg u. St.
---------	--	-----------

8451 88	andere Schreibmaschinen (z. B. Notenschreibmaschinen, Blindenschriftschreibmaschinen)	kg u. St.
---------	---	-----------

8451 90	Schriftschutzmaschinen	kg u. St.
---------	------------------------	-----------

Anmerkung

Bei der Feststellung des Gewichts ist das Gewicht der Schreibmaschine ohne Behälter, bei elektrischen Klein- und Standardschreibmaschinen jedoch einschließlich der elektromechanischen Ausrüstung maßgebend.

Rechenmaschinen; Buchungsmaschinen, Registrierkassen, Frankiermaschinen, Fahrkarten- oder Eintrittskarten-Ausgabemaschinen und dergleichen, mit Rechenwerk:

elektronische Rechenmaschinen:

8452 05	druckende	kg u. St.
8452 08	nichtdruckende	kg u. St.

nichtelektronische Rechenmaschinen:

8452 10	Datenerfassungsgeräte auf Addier-(Saldier-)maschinenbasis	... kg u. St.
---------	---	---------------

andere Ein- und Zweispeziesrechenmaschinen:

• 8452 11	nichtelektrische	kg u. St.
• 8452 14	elektrische	kg u. St.

Dreispeziesrechenmaschinen:

8452 20	druckende	kg u. St.
8452 21	nichtdruckende	kg u. St.

*) einschließlich Ersatz- und Einzelteile

Abschnitt XVI. Maschinen, Apparate und mech. Geräte; elektrotechnische Waren

Nummer	Warenbenennung	Maßstab
8452 23	Vierspeziesrechenmaschinen und andere Rechenmaschinen: druckende	kg u. St.
• 8452 25	nichtdruckende: nichtelektrische	kg u. St.
• 8452 29	elektrische	kg u. St.
8452 40	Abrechnungsmaschinen: Abrechnungsmaschinen zur Datenerfassung	kg u. St.
8452 42	Buchungsmaschinen: numerische	kg u. St.
8452 44	alpha-numerische	kg u. St.
• 8452 46	Fakturiermaschinen	kg u. St.
• 8452 48	Mehrzweck-Abrechnungsmaschinen	kg u. St.
•	Registrierkassen mit Rechenwerk:	
• 8452 51	elektronische	kg u. St.
• 8452 59	andere	kg u. St.
8452 80	andere (z. B. Frankiermaschinen, Fahrkarten- oder Eintrittskarten- Ausgabemaschinen, mit Rechenwerk)	kg u. St.
Automatische Datenverarbeitungsmaschinen und ihre Einheiten; magne- tische oder optische Schriftleser, Maschinen zum Aufzeichnen von Daten auf Datenträger in Form eines Codes und Maschinen zum Verarbeiten dieser Daten, anderweit weder genannt noch inbegriffen:		
automatische Datenverarbeitungsmaschinen und ihre Einheiten:		
8453 20	Maschinen der analogen und hybriden Technik, einschließlich Kop- pelwerke (Interfaces) für die Verbindung von Analog- und Digital- rechnern	kg u. St.
Maschinen der digitalen Technik:		
8453 30	Kompakteinheiten, die sich aus mindestens einer Zentraleinheit sowie aus einer Ein- und Ausgabevorrichtung zusammensetzen, die in arbeitsfähiger Form in einem Gehäuse zusammengefaßt sind	kg u. St.
andere:		
8453 40	Zentraleinheiten und Prozessoren, die die logischen Rechen- elemente und die Steuer- und Kontrollelemente enthalten .	kg u. St.
8453 50	separate Zentralspeichereinheiten (Arbeitsspeicher)	kg u. St.
periphere Einheiten, einschließlich der dazu gehörenden Steue- rungen und Anpassungseinheiten (direkt oder indirekt an die Zentraleinheit anschließbar):		
8453 61	Speichereinheiten (z. B. Magnetkern-, Trommel-, Platten-, Karten- und Bandspeichereinheiten), ausgenommen separate Zentralspeichereinheiten der Warennr. 8453 50	kg u. St.

Abschnitt XVI. Maschinen, Apparate und mech. Geräte; elektrotechnische Waren

Nummer	Warenbenennung	Maßstab
8453 65	Ein- und/oder Ausgabeeinheiten (z. B. Drucker, Sichtgeräte, Belegleser, Ein- und/oder Ausgabeeinheiten auf Lochkarten- bzw. Lochstreifenbasis, Fern-Ein- und -Ausgabeeinheiten als Datenübertragungsterminals)	kg u. St.
8453 69	andere (z. B. Steuereinheiten, Stromversorgungseinheiten, periphere Einheiten zur Anpassung von Meßwerten und Signalen, auch mit Ein- und/oder Ausgabeeinheiten kombiniert)	kg u. St.
	andere Maschinen, Apparate und Geräte, überwiegend für die Erstellung, Sortierung und/oder Wandlung kodierter, maschinenlesbarer Datenträger:	
8453 91	Locher, Lochprüfer und Rechenlocher	kg u. St.
8453 99	andere (z. B. Magnetband-Datenerfassungsgeräte)	kg u. St.
	Andere Büromaschinen und -apparate (z. B. Hektographen, Schablonenvervielfältiger, Adressiermaschinen, Geldsortier-, Geldzähl- und Geld-einwickelmaschinen, Bleistiftspitzmaschinen, Perforiermaschinen und Büroheftmaschinen):	
8454 11	Hektographen (z. B. Gelatine- und Alkoholvervielfältiger)	kg u. St.
8454 15	Schablonenvervielfältiger	kg u. St.
8454 30	Adressiermaschinen und Adressenprägemaschinen	kg u. St.
	Kleinmaschinen und -apparate:	
8454 51	Büroheftapparate	kg u. St.
8454 59	andere (z. B. Bleistiftspitzmaschinen, Locher, Klebestreifenspende- und -anfeuchtgeräte, auch elektrisch)	kg u. St.
8454 60	Postbearbeitungsmaschinen (z. B. Brieffalt-, Briefkuvertier-, Briefschließ-, Brieföffnungsmaschinen), ausgenommen Frankiermaschinen mit Rechenwerk (Warennr. 8452 80)	kg u. St.
8454 90	andere Büromaschinen und -apparate (z. B. Geldzählmaschinen, Aktenvernichter, Schablonenbrenngeräte)	kg u. St.
	Teile und Zubehör, ausgenommen Kofferbehälter, Schutzhüllen und dergleichen, erkennbar ausschließlich oder hauptsächlich für Maschinen oder Apparate der Tarifnr. 8451, 8452, 8453 oder 8454 bestimmt:	
8455 03	Adreßplatten	kg
	Ersatz- und Einzelteile und anderes Zubehör:	
8455 07	für elektronische Rechenmaschinen (der Zolllarifnr. 8452-A)	kg
8455 09	für andere Rechenmaschinen (der Zolllarifnr. 8452-B)	kg
8455 10	für Schreibmaschinen	kg
8455 24	für Abrechnungsmaschinen	kg
8455 25	für Registrierkassen und für Maschinen der Warennr. 8452 80	kg
8455 53	für Einheiten der automatischen Datenverarbeitung und andere Maschinen und Apparate der Zolllarifnr. 8453	kg
8455 80	für andere Maschinen und Apparate	kg

Abschnitt XVI. Maschinen, Apparate und mech. Geräte; elektrotechnische Waren

Nummer	Warenbenennung	Maßstab
Maschinen und Apparate zum Sortieren, Sieben, Waschen, Zerkleinern, Mahlen oder Mischen von Erden, Steinen, Erzen oder anderen festen mineralischen Stoffen; Maschinen und Apparate zum Pressen oder Formen von festen mineralischen Brennstoffen, keramischen Massen, Zement, Gips oder anderen pulver- oder breiförmigen mineralischen Stoffen; Maschinen zum Herstellen von Gießformen aus Sand:		
Maschinen und Apparate zum Sortieren, Sieben, Scheiden oder Waschen:		
8456 01	für die Bau- und Baustoffindustrie und für die Ziegel- und Keramik-Industrie	kg
8456 03	für den Bergbau und die Metallgewinnung	kg
8456 05	für Gießereien	kg
8456 07	für andere Zwecke	kg
Maschinen und Apparate zum Brechen, Zerkleinern oder Mahlen:		
8456 40	für die Ziegel- und Keramik-Industrie (z. B. Tonmühlen)	kg
8456 42	für die Bau- und Baustoffindustrie (z. B. Stein- und Splittbrecher, Zementmühlen)	kg
8456 43	für den Bergbau und die Metallgewinnung	kg
8456 45	für Gießereien	kg
8456 47	für andere Zwecke	kg
Maschinen und Apparate zum Mischen oder Kneten:		
8456 60	für die Ziegel- und Keramik-Industrie (z. B. Siebknetter, Vakuum-mischer)	kg
für die Bau- und Baustoffindustrie:		
8456 61	Beton- und Mörtelmischer für Baustellen und Betonwerke ..	kg u. St.
8456 62	andere (z. B. Mischmaschinen für die Betonsteinindustrie, für die Glasindustrie, für bituminöse Straßenbaustoffe)	kg
8456 63	für den Bergbau und die Metallgewinnung	kg
8456 65	für Gießereien	kg
8456 67	für andere Zwecke	kg
Maschinen und Apparate zum Pressen oder Formen:		
8456 70	für die Ziegel- und Keramik-Industrie (z. B. Strangpressen)	kg
8456 72	für die Bau- und Baustoffindustrie	kg
8456 73	für den Bergbau und die Metallgewinnung	kg
8456 75	für Gießereien (z. B. Schleuderformmaschinen)	kg
8456 77	für andere Zwecke	kg
Ersatz- und Einzelteile für Maschinen und Apparate:		
zum Sortieren, Sieben, Scheiden oder Waschen:		
8456 81	für den Bergbau und die Metallgewinnung	kg
8456 82	für Gießereien	kg
8456 83	für andere Industrien	kg
zum Brechen, Zerkleinern oder Mahlen:		
8456 85	für den Bergbau und die Metallgewinnung	kg
8456 87	für andere Industrien	kg

Abschnitt XVI. Maschinen, Apparate und mech. Geräte; elektrotechnische Waren

Nummer	Warenbenennung	Maßstab
	zum Mischen oder Kneten:	
8456 91	für den Bergbau und die Metallgewinnung	kg
8456 92	für Gießereien	kg
8456 93	für Beton- und Mörtelmischer	kg
8456 94	für andere Industrien	kg
	zum Pressen oder Formen:	
8456 95	für den Bergbau und die Metallgewinnung	kg
8456 96	für Gießereien	kg
8456 97	für andere Industrien	kg
	Maschinen und Apparate zum Herstellen oder Warmbearbeiten von Glas oder Glaswaren; Maschinen zum Zusammenbauen von elektrischen Lampen oder Röhren:	
8457 20	Maschinen und Apparate zum Herstellen von Kolben oder anderen Glasteilen für elektrische Lampen oder Röhren	kg u. St.
8457 30	Maschinen zum Zusammenbauen von elektrischen Lampen oder Röhren	kg u. St.
8457 50	andere Maschinen und Apparate (z. B. Glasflaschenblasmaschinen, Glaspreßmaschinen, Tafelglasziehmaschinen)	kg u. St.
	Ersatz- und Einzelteile für Maschinen und Apparate:	
8457 92	zum Herstellen von Kolben oder anderen Glasteilen für elektrische Lampen oder Röhren	kg
8457 93	zum Zusammenbauen von elektrischen Lampen oder Röhren	kg
8457 99	für andere Zwecke	kg
	Verkaufsautomaten (z. B. Briefmarken-, Zigaretten-, Schokolade- und Eßwarenautomaten), ausgenommen Geschicklichkeits- und Glücksspielautomaten:	
	Verkaufsautomaten:	
8458 20	für Tabakwaren	kg u. St.
8458 30	für Getränke (lose oder abgepackt)	kg u. St.
8458 80	für andere Waren, einschließlich Mehrzweckautomaten	kg u. St.
8458 90	Ersatz- und Einzelteile	kg
	Maschinen, Apparate und mechanische Geräte, in Kap. 84 anderweit weder genannt noch inbegriffen:	
	Maschinen und Apparate zum Herstellen von Bindfäden, Seilen, Tauen oder Kabeln, einschließlich Maschinen zum Herstellen von Drähten und Kabeln für die Elektrotechnik:	
	Litzenschlagmaschinen, Seilschlagmaschinen und ähnliche Maschinen und Apparate:	
8459 01	für die Metallbe- und -verarbeitung	kg u. St.
8459 02	andere	kg u. St.
	andere (Maschinen und Apparate zum Armieren, Umbündeln, Isolieren und andere Maschinen und Apparate zum Zurichten, Überziehen, Aufmachen usw.):	
8459 03	für die Metallbe- und -verarbeitung	kg u. St.
8459 04	andere	kg u. St.

Abschnitt XVI. Maschinen, Apparate und mech. Geräte; elektrotechnische Waren

Nummer	Warenbenennung	Maßstab
8459 05	Universal-Mischmaschinen, -Knetmaschinen, -Zerkleinerungsmaschinen und -Siebmaschinen, auch universell verwendbare Rührwerke, Homogenisiermaschinen und Emulgiermaschinen, ausgenommen solche der Tarifrnr. 8456	kg
8459 07	Maschinen, Apparate und Geräte zum Erzeugen von Waren der Warennr. 2851 10 *)	kg
8459 08	Kernreaktoren	kg
8459 09	Maschinen, Apparate und Geräte, ihrer Beschaffenheit nach zum Aufbereiten bestrahlter Kernbrennstoffe für die Wiederverwendung (z. B. Sintern von radioaktiven Metalloxyden, Ummanteln) bestimmt *)	kg
8459 10	Ölpresen	kg
	Maschinen und Apparate für die Aufbereitung und Verarbeitung von Kaffee oder Tee:	
8459 13	Großkaffeemühlen	kg u. St.
8459 15	andere (z. B. Schälmaschinen, Teemischmaschinen)	kg
8459 17	Maschinen und Apparate für die Aufbereitung und Verarbeitung von Tabak (z. B. Entrippmaschinen, Tabakschneidemaschinen, Zigarettenherstellungsmaschinen)	kg
	andere Maschinen, Apparate und mechanische Geräte:	
	für die Behandlung von Nahrungs- und Genußmitteln (ausgenommen solche der Warenrn. 8459 10 bis 8459 17):	
8459 18	für die Herstellung und Verarbeitung von pflanzlichen oder tierischen Ölen und Fetten (ausgenommen Ölpresen der Warennr. 8459 10)	kg
8459 19	andere	kg
	für die pharmazeutische, kosmetische und chemische Industrie sowie für die Farben-, Seifen- und Kerzenherstellung:	
8459 20	für die Herstellung und Verarbeitung von pflanzlichen oder tierischen Ölen und Fetten (ausgenommen Ölpresen der Warennr. 8459 10)	kg
	andere:	
8459 22	für die pharmazeutische und kosmetische Industrie sowie für die Farben-, Seifen- und Kerzenherstellung (z. B. Drogenschneidemaschinen, Granuliermaschinen; Farbenherstellungsmaschinen, ausgenommen solche der Tarifrnr. 8456; Seifenformmaschinen, Seifenschneidemaschinen; Kerzengießmaschinen)	kg
8459 24	für die chemische Industrie (z. B. Homogenisiermaschinen; Kolloid- und Feinmühlen zum Zerkleinern von anderen als festen mineralischen Stoffen), einschließlich Maschinen und Apparate für die Oberflächenbehandlung und -veredelung von Metallen auf chemischem oder ähnlichem Wege (z. B. Beizmaschinen); Ultraschall-Reinigungsmaschinen	kg
8459 25	für die Herstellung von Batterien, Elementen und Akkumulatoren sowie von Schweißelektroden	kg

*) einschließlich Ersatz- und Einzelteile

Abschnitt XVI. Maschinen, Apparate und mech. Geräte; elektrotechnische Waren

Nummer	Warenbenennung	Maßstab
8459 35	für die Textilindustrie (z. B. Kratzenbandaufziehmaschinen)	kg
8459 38	für die Polsterwarenherstellung (z. B. Matratzenfüllmaschinen)	kg
	für die Metallbe- und -verarbeitung:	
8459 43	Maschinen und Apparate zum Verarbeiten von elektrischen Drähten (z. B. Spulenwickelmaschinen)	kg u. St.
8459 45	Pressen (z. B. Schrottpaketierpressen, Maschinen zum Pressen von Metallpulver für das Sintern)	kg u. St.
8459 48	andere (z. B. Drehtrommeln zum Entsanden, Abbeizen oder Polieren von Metallteilen; Auf- und Abwickelvorrichtungen für Bleche, Bänder usw.)	kg u. St.
	für die Holzverarbeitung:	
8459 51	Pressen (z. B. für Faser- oder Spanplatten)	kg
8459 59	andere (z. B. Maschinen und Apparate für die Bürsten-, Pinsel- oder Zündholzindustrie, an anderer Stelle weder genannt noch inbegriffen)	kg u. St.
	für die Be- oder Verarbeitung von Kautschuk oder Kunststoff:	
8459 60	Zerkleinerungsmaschinen (z. B. Granulatoren, Brecher, Mühlen), Mischer, Knetter und Rührwerke	kg
8459 61	Spritzgießmaschinen	kg
8459 63	Extruder	kg
8459 64	Pressen (z. B. Reifenheizpressen, Spritzpressen, Preßmassen-tablettiermaschinen)	kg
8459 66	Warmformmaschinen	kg
8459 67	Blasformmaschinen	kg
8459 68	Maschinen und Apparate zum Herstellen von Schaumstoffen (z. B. Vorschäumer, Formschaummaschinen, Flokkenverbund-anlagen)	kg
8459 69	andere (z. B. Schneid-, Schäl- und Spaltmaschinen, Gießmaschinen)	kg
	für den Straßen- und Wegebau sowie für die Straßenunterhaltung oder dergleichen:	
8459 71	Maschinen und Apparate für den Betonstraßenbau (z. B. Betonstraßenfertiger, Betonverteiler)	kg
8459 75	Maschinen und Apparate für den bituminösen Straßenbau (z. B. Schwarzdeckenfertiger)	kg
8459 79	andere (z. B. Gehwegkehrmaschinen, Skipistenraupen)	kg
8459 80	andere Maschinen, Apparate und mechanische Geräte, anderweit weder genannt noch inbegriffen	kg
	Ersatz- und Einzelteile für Maschinen, Apparate und mechanische Geräte:	
	für Kernreaktoren:	
	nicht bestrahlte Brennstoffelemente:	
8459 82	mit natürlichem Uran	kg
8459 83	mit angereichertem Uran	kg
8459 84	andere	kg

Abschnitt XVI. Maschinen, Apparate und mech. Geräte; elektrotechnische Waren

Nummer	Warenbenennung	Maßstab
8459 87	für Maschinen und Apparate der Warennr. 8459 01	kg
8459 89	für Maschinen und Apparate der Warennr. 8459 03	kg
8459 90	für Maschinen und Apparate für die Aufbereitung und Verarbeitung von Tabak	kg
8459 91	für die Behandlung von Nahrungs- und Genußmitteln (ausgenommen Tabak)	kg
8459 92	für die chemische Industrie und für die Oberflächenbehandlung und -veredelung von Metallen auf chemischem oder ähnlichem Wege; für Ultraschall-Reinigungsmaschinen	kg
8459 93	für die Textilindustrie und die Polsterwarenherstellung	kg
8459 94	für die Metallbe- und -verarbeitung, ausgenommen solche der Warennrn. 8459 87, 8459 89 und 8459 92	kg
8459 95	für die Holzverarbeitung	kg
8459 96	für die Be- oder Verarbeitung von Kautschuk oder Kunststoff	kg
8459 97	für den Straßen- und Wegebau sowie für die Straßenunterhaltung oder dergleichen	kg
8459 99	für andere Zwecke	kg

Gießerei-Formkästen und Formen, wie sie üblicherweise für Metalle, Hartmetalle, Glas, mineralische Stoffe (z. B. keramische Massen, Beton oder Zement), Kautschuk oder Kunststoff verwendet werden, ausgenommen Gießformen zum Gießen von Ingots, Masseln oder dergleichen:

	für Metalle und Hartmetalle, einschließlich Gießerei-Formkästen:	
8460 11	Druckgußwerkzeuge (Druckgießformen) *)	kg
8460 13	Gießerei-Formkästen *)	kg
	andere Formen für Metalle und Hartmetalle:	
8460 15	aus Gußeisen *)	kg
8460 18	andere *)	kg
	für Glas:	
8460 31	aus Gußeisen *)	kg
8460 38	andere *)	kg
8460 50	für keramische Massen, Beton, Zement und andere mineralische Stoffe *)	kg
	für Kautschuk oder Kunststoff:	
8460 91	Spritzgieß- und Preßwerkzeuge (-formen) *)	kg
	andere Formen für Kautschuk oder Kunststoff (z. B. Vulkanisierformen):	
8460 95	aus Gußeisen *)	kg
8460 99	andere *)	kg

*) einschließlich Ersatz- und Einzelteile

Abschnitt XVI. Maschinen, Apparate und mech. Geräte; elektrotechnische Waren

Nummer	Warenbenennung	Maßstab
Armaturen und ähnliche Apparate (einschließlich Druckminderventile und thermostatisch gesteuerte Ventile) für Rohr- oder Schlauchleitungen, Dampfkessel, Tanks, Wannen oder ähnliche Behälter:		
	Druckminderventile:	
8461 01	für autogene Metallbearbeitung*)	kg
8461 03	für andere Zwecke*)	kg
	andere, automatisch arbeitend (d. h. Armaturen, die direkt oder indirekt durch das Medium betätigt werden):	
8461 05	Luftschlauchventile*)	kg
8461 08	andere automatisch arbeitende Armaturen und ähnliche Apparate*)	kg
	andere, nicht automatisch arbeitend:	
8461 10	für Öldruck und Pneumatik, aus Eisen oder Stahl*)	kg
	für andere Zwecke, aus Eisen oder Stahl, auch mit anderen Stoffen ausgekleidet:	
8461 11	Schieber*)	kg
8461 12	Ventile*)	kg
8461 15	Hähne*)	kg
8461 19	andere Armaturen und ähnliche Apparate aus Eisen oder Stahl*)	kg
	aus NE-Metallen:	
8461 30	Heizungsarmaturen (z. B. Heizungsreguliertventile und -hähne, Muffen- und Flanschenschieber und -ventile, Heizungsdruckklappen, Entleerungshähne und -ventile*)	kg
8461 40	wasserführende Feuerlöscharmaturen (z. B. Absperrventile, Schlauchanschlußventile [Feuerhähne], Verteilerstücke mit Ventilen, Strahlrohre mit Strahlregler*)	kg
8461 51	Druckgasarmaturen für die autogene Metallbearbeitung (z. B. Gasflaschenabsperrventile*)	kg
8461 60	sanitäre Armaturen (z. B. Auslaufventile, Eckventile, Klosett-druckspüler, Badebatterien, Spültischbatterien*)	kg
8461 70	andere Armaturen und ähnliche Apparate aus NE-Metallen (z. B. für Gas, für Getränke und Speisen*)	kg
8461 90	aus anderen Stoffen (z. B. Kunststoffventile*)	kg
	Wälzlager (Kugel-, Rollen- und Nadellager aller Art):	
	Wälzlager aller Art, ausgenommen Kugellager mit Fahrradkugeln (Warennr. 8462 94):	
8462 20	Kugellager	kg
8462 31	Kegelrollenlager	kg
8462 32	andere Rollenlager	kg
8462 40	Nadellager	kg
	Ersatz- und Einzelteile:	
8462 91	Spann- und Abziehhülsen für Wälzlager	kg

*) einschließlich Ersatz- und Einzelteile

Abschnitt XVI. Maschinen, Apparate und mech. Geräte; elektrotechnische Waren

Nummer	Warenbenennung	Maßstab
	Rollkörper (z. B. Kugeln, Rollen, Nadeln), ausgenommen Stahlkugeln, die nicht der in der Vorschrift 3 zu Kap. 84 enthaltenen Begriffsbestimmung entsprechen (Tarifnr. 7340):	
8462 94	Kugeln der Klasse IV nach DIN 5401 mit einem Durchmesser von $\frac{1}{8}$ " bis $\frac{3}{8}$ " (sogenannte Fahrradkugeln), auch mit Kugelhaltern	kg
8462 96	andere Rollkörper	kg
8462 99	andere Ersatz- und Einzelteile (z. B. Außenringe, Innenringe, Rollbahnscheiben)	kg
	Wellen und Kurbeln; Lager, Lagergehäuse und Lagerschalen; Zahnräder, Reibräder und Getriebe (einschließlich Reibradgetriebe, Wechselgetriebe und andere regelbare Getriebe); Schwungräder; Riemen- und Seilscheiben (einschließlich Seilrollen für Flaschenzüge); Schaltkupplungen und andere Wellenkupplungen:	
8463 10	Seil- und Riemenscheiben und Schwungräder	kg
8463 18	Lagergehäuse mit eingebautem Wälzlager; Lagergehäuse für Wälzlager	kg
8463 20	Lagergehäuse mit eingebauter Lagerschale (komplette Gleitlager); Lagergehäuse für Gleitlager	kg
8463 23	Lagerschalen und -buchsen, ohne Gehäuse	kg
8463 24	Reibräder	kg
	Zahnräder:	
8463 30	Kettenräder	kg
8463 35	Stirnräder	kg
8463 39	andere Zahnräder (z. B. Kegelräder, Schnecken und Schneckenräder, Zahnstangen)	kg
	Getriebe:	
	Zahnradgetriebe für stationäre Zwecke:	
8463 41	Stirnradgetriebe	kg
8463 43	Kegelrad- und Kegelstirnradgetriebe	kg
8463 44	andere (z. B. Schneckengetriebe, Planetengetriebe)	kg
8463 46	Zahnradgetriebe für Wasserfahrzeuge	kg
8463 49	Zahnradgetriebe für andere Zwecke (z. B. für selbstfahrende Bau- oder Landmaschinen), ausgenommen Getriebe für Fahrzeuge der Kap. 86 bis 88	kg
	stufenlos regelbare Getriebe:	
8463 53	mechanisch	kg
8463 54	hydrostatisch	kg
8463 56	hydrodynamisch	kg
	Schaltkupplungen und andere Wellenkupplungen:	
8463 65	Reibungskupplungen	kg
8463 69	andere (z. B. Flüssigkeitskupplungen, Gelenkkupplungen, Klauenkupplungen)	kg
8463 70	Seilkloben, Schiffsblöcke und andere Seilrollen (z. B. Seilumlenkrollen für Streckenfördermittel)	kg
8463 81	Kurbelwellen und Nockenwellen, für Kraftfahrzeugmotoren der Tarifnr. 8406	kg

Abschnitt XVI. Maschinen, Apparate und mech. Geräte; elektrotechnische Waren

Nummer	Warenbenennung	Maßstab
8463 85	Gelenkwellen	kg
8463 88	andere Kraftübertragungsvorrichtungen (z. B. Formwellen, Schiffswellen, biegsame Wellen)	kg
	Ersatz- und Einzelteile:	
8463 95	für Getriebe	kg
8463 99	andere	kg
	Dichtungen aus Lagen von Metallfolien oder aus Metallfolien (oder Blechen) in Verbindung mit anderen Stoffen (z. B. Asbest, Filz oder Pappe); Sätze oder Zusammenstellungen (Sortimente) von Dichtungen verschiedenartiger Zusammensetzung für Maschinen, Fahrzeuge oder Rohr- oder Schlauchleitungen, in Beuteln, Umschlägen oder ähnlichen Behältnissen:	
8464 02	Dichtungen aus Lagen von Metallfolien oder aus Metallfolien (oder Blechen) in Verbindung mit anderen Stoffen (z. B. Asbest, Filz oder Pappe)	kg
8464 04	Sätze oder Zusammenstellungen (Sortimente) von Dichtungen verschiedenartiger Zusammensetzung für Maschinen, Fahrzeuge oder Rohr- oder Schlauchleitungen, in Beuteln, Umschlägen oder ähnlichen Behältnissen	kg
	Teile von Maschinen, Apparaten oder mechanischen Geräten, in Kap. 84 anderweit weder genannt noch inbegriffen, ausgenommen Teile mit Anschlußstücken, Isolierung, Wicklungen, Kontakten oder anderen charakteristischen Merkmalen elektrotechnischer Waren:	
8465 01	aus vollem Material gedrehte Stücke aus unedlen Metallen, deren größter Durchmesser 25 mm nicht überschreitet (nur Einfuhr; Ausfuhr: Warenrn. 8465 28 bis 8465 89)	kg
	Standard-Arbeitszylinder:	
8465 05	Hydrozylinder	kg u. St.
8465 06	Pneumatikzylinder	kg u. St.
	Schiffsschrauben:	
8465 11	aus Stahlguß	kg u. St.
8465 15	aus Bronze	kg u. St.
8465 19	aus Gußeisen oder aus anderen Stoffen	kg u. St.
	andere Teile von Maschinen, Apparaten oder mechanischen Geräten:	
	aus Temperguß:	
8465 22	roh	kg
8465 28	bearbeitet	kg
	aus Grauguß (Eisenguß), Gußeisen mit Kugelgraphit oder Hartguß:	
8465 32	roh	kg
8465 38	bearbeitet	kg
	aus Stahlguß:	
8465 42	roh	kg
8465 48	bearbeitet	kg

Abschnitt XVI. Maschinen, Apparate und mech. Geräte; elektrotechnische Waren

Nummer	Warenbenennung	Maßstab
	aus Stahl, freiformgeschmiedet:	
	roh, mit einem Stückgewicht:	
8465 52	von weniger als 125 kg	kg
8465 54	von 125 kg oder mehr	kg
	bearbeitet, mit einem Stückgewicht:	
8465 56	von weniger als 125 kg	kg
8465 58	von 125 kg oder mehr	kg
	aus Stahl, gesenkgeschmiedet:	
8465 62	roh	kg
8465 68	bearbeitet	kg
8465 69	aus Stahl, anders hergestellt	kg
8465 81	aus Kupfer oder Kupferlegierungen	kg
8465 89	aus anderen NE-Metallen	kg
8465 90	aus anderen Stoffen	kg

Nur für die Ausfuhr

Maschinelle und apparatebautechnische Ausrüstungen für vollständige Fabrikationseinrichtungen:

8466 10 *)	für Anlagen zur Aufbereitung und Formung von Erzen, Kohle, Salz und anderen bergmännisch gewonnenen mineralischen Stoffen	kg
8466 20 *)	für Hütten- und Walzwerke	kg
8466 30 *)	für Werke der chemischen Industrie und verwandter Industrien	kg
8466 41 *)	für Werke der Zement-, Kalk-, Gips-, Traß-, Ton- und Kreideindustrie und dergleichen	kg
8466 50 *)	für Zellstoff- und Papierfabriken	kg
	für Werke der Nahrungs- und Genußmittelindustrie sowie für Getreidespeicher:	
8466 60 *)	für Zuckerfabriken	kg
8466 65 *)	für Mültereien und Getreidespeicher	kg
8466 69 *)	für andere Werke der Nahrungs- und Genußmittelindustrie	kg
8466 70 *)	für Werke der Holzbe- und -verarbeitung (z. B. für Holzspanplatten-, Zündholz-, Bleistiftfabriken)	kg
8466 90 *)	andere	kg

*) Diese Warennummer darf nur mit Genehmigung des Statistischen Bundesamtes benutzt werden.

Kapitel 85

Elektrische Maschinen, Apparate und Geräte
sowie andere elektrotechnische Waren

Vorschriften

1. Zu Kap. 85 gehören nicht:
 - a) Heizkissen, Wolldecken, Bettdecken, Fußwärmer und ähnliche Gegenstände, mit elektrischer Heizvorrichtung; Bekleidung, Schuhe, Ohrenschützer und andere auf dem Körper getragene Gegenstände, mit elektrischer Heizvorrichtung (Behandlung nach Beschaffenheit);
 - b) Glaswaren der Tarifrnr. 7011;
 - c) elektrisch beheizte Möbel des Kap. 94.
2. Waren, die sowohl der Tarifrnr. 8501 als auch der Tarifrnr. 8508, 8509 oder 8521 zugewiesen werden können, sind in eine der drei zuletzt genannten Tarifnummern einzureihen.
Quecksilberdampfstromrichter mit Metallgefäß gehören jedoch zu Tarifrnr. 8501.
3. Zu Tarifrnr. 8506 gehören folgende elektromechanische Geräte, sofern sie von einer Ausführung sind, die üblicherweise im Haushalt verwendet wird:
 - a) Staubsauger, Bohnengeräte, Lebensmittelmahl- und -mischgeräte, Fruchtpressen und Ventilatoren, mit beliebigem Gewicht;
 - b) andere Geräte mit einem Höchstgewicht von 20 kg, ausgenommen Geschirrspülmaschinen (Tarifrnr. 8419), Waschmaschinen (Wäsche-schleudern [Tarifrnr. 8418], andere Waschmaschinen für Wäsche [Tarifrnr. 8440]), Bügelmaschinen (Bügelkalander [Tarifrnr. 8416], andere Bügelmaschinen [Tarifrnr. 8440]), Nähmaschinen (Tarifrnr. 8441) und Elektrowärmegeräte der Tarifrnr. 8512.
4. „Gedruckte Schaltungen“ im Sinne der Tarifrnr. 8519 sind Schaltungen, bei denen auf einer isolierenden Unterlage durch ein beliebiges Druckverfahren (z. B. Ausstanzen, Elektroplattieren oder Ätzen) oder in der Technik der „Filmschaltungen“ Leiterbahnen, Kontakte oder andere aufgedruckte Elemente (z. B. Induktionsspulen, Widerstände oder Kondensatoren) — einzeln oder miteinander nach einem vorher festgelegten Schaltplan verbunden — angebracht sind, nicht jedoch Bauelemente (wie z. B. Halbleiterbauelemente), die ein elektrisches Signal erzeugen, umformen, verändern oder verstärken können.
Der Begriff „gedruckte Schaltungen“ umfaßt nicht Schaltungen, die mit anderen als gedruckten Elementen versehen sind. Gedruckte Schaltungen können jedoch mit nicht durch Drucken hergestellten Anschlußstücken ausgestattet sein.
Dünnschicht- oder Dickfilm-Schaltungen gehören zu Tarifrnr. 8521, wenn sie passive und aktive Elemente enthalten, die während des gleichen technologischen Vorgangs hergestellt worden sind.
5. Im Sinne der Tarifrnr. 8521 sind:
 - A) „Dioden, Transistoren und ähnliche Halbleiter“ Bauelemente, deren Arbeitsweise auf der Veränderung des spezifischen Widerstandes unter dem Einfluß eines elektrischen Feldes beruht;
 - B) „elektronische Mikroschaltungen“:
 - a) zusammengesetzte Mikroschaltungen (Mikrobausteine), in der „Bündel“- , Gießblock- oder Mikromodultchnik oder in ähnlicher Bauweise hergestellt, bestehend aus aktiven oder aktiven und passiven miniaturisierten Einzelbauelementen, die vereinigt und elektrisch verbunden sind;
 - b) monolithische integrierte Schaltungen, bei denen die Schaltungselemente (Dioden, Transistoren, Widerstände, Kondensatoren, Leiterbahnen usw.) hauptsächlich im halbleitenden Material sowie auf der Oberfläche halbleitenden Materials (z. B. dotiertem Silizium) hergestellt worden sind und ein untrennbares Ganzes bilden;
 - c) hybride integrierte Schaltungen, bei denen passive und aktive Bauelemente, die teils in der Dünnschicht- oder Dickfilmtchnik (Widerstände, Kondensatoren, Leiterbahnen usw.), teils in der Halbleitertechnik (Dioden, Transistoren, monolithische integrierte Schaltungen usw.) hergestellt worden sind, auf praktisch untrennbare Weise auf dem gleichen isolierenden Träger (Glas, Keramik usw.) vereinigt sind. Diese Schaltungen können auch miniaturisierte Einzelbauelemente enthalten.

Für die in dieser Vorschrift definierten Waren hat die Tarifrnr. 8521 Vorrang vor jeder anderen Nummer des Warenverzeichnisses, die für diese Waren, insbesondere wegen ihrer Funktion, in Betracht kommen könnte.

Abschnitt XVI. Maschinen, Apparate und mech. Geräte; elektrotechnische Waren

Nummer	Warenbenennung	Maßstab
Elektrische Generatoren, Motoren und rotierende Umformer; Transformatoren, Drosselspulen und andere Selbstinduktionsspulen; Stromrichter (z. B. Gleichrichter):		
•	Generatoren, Motoren (auch mit Getriebe, einschließlich Reibradgetriebe, Wechselgetriebe oder anderem regelbarem Getriebe), rotierende Umformer:	
• 8501 01	Synchronmotoren mit einer Leistung von 18 W oder weniger ..	kg u. St.
•	andere:	
• 8501 03	Motoren bis 50 W	kg u. St.
• 8501 05	Fahrmotoren	kg u. St.
•	andere:	
• 8501 06	Allstrom-(Universal-)motoren	kg u. St.
•	Stromerzeugungsaggregate:	
• 8501 07	Schweißstromerzeuger, ohne Schweißausrüstung	kg u. St.
•	andere:	
•	angetrieben durch Kolbenverbrennungsmotoren mit Selbstzündung (Dieselmotoren), mit einer Leistung:	
• 8501 08	bis 75 kVA	kg u. St.
• 8501 09	über 75 bis 225 kVA	kg u. St.
• 8501 10	über 225 kVA	kg u. St.
•	angetrieben durch Kolbenverbrennungsmotoren mit Fremdzündung (z. B. Ottomotoren), mit einer Leistung:	
• 8501 11	bis 7,5 kVA	kg u. St.
• 8501 12	über 7,5 kVA	kg u. St.
• 8501 13	angetrieben durch andere Kraftmaschinen	kg u. St.
•	Gleichstrommotoren und -generatoren, mit einer Leistung:	
• 8501 14	bis 0,75 kW	kg u. St.
• 8501 15	über 0,75 bis 7,5 kW	kg u. St.
• 8501 17	über 7,5 bis 75 kW	kg u. St.
• 8501 18	über 75 bis 750 kW	kg u. St.
• 8501 19	über 750 kW	kg u. St.
• 8501 21	Einphasen-Wechselstrommotoren	kg u. St.
•	Mehrphasen-Wechselstrommotoren, mit einer Leistung:	
• 8501 22	bis 0,75 kW	kg u. St.
• 8501 23	über 0,75 bis 7,5 kW	kg u. St.
• 8501 24	über 7,5 bis 37 kW	kg u. St.
• 8501 25	über 37 bis 75 kW	kg u. St.
• 8501 27	über 75 bis 750 kW	kg u. St.
• 8501 29	über 750 kW	kg u. St.

Abschnitt XVI. Maschinen, Apparate und mech. Geräte; elektrotechnische Waren

Nummer	Warenbenennung	Maßstab
•	Wechselstromgeneratoren:	
• 8501 32	Turbogeneratoren, mit einer Drehzahl von 1 500 bis 3 600 U/min.	kg
•	andere Wechselstromgeneratoren, mit einer Leistung:	
• 8501 35	bis 7,5 kVA	kg u. St.
• 8501 37	über 7,5 bis 75 kVA	kg u. St.
• 8501 43	über 75 bis 750 kVA	kg u. St.
• 8501 44	über 750 kVA	kg u. St.
•	rotierende Umformer:	
• 8501 45	Schweißumformer, ohne Schweißausrüstung	kg u. St.
• 8501 48	andere	kg u. St.
•	Transformatoren, Drosselspulen und andere Selbstinduktionsspulen; Stromrichter (z. B. Gleichrichter):	
• 8501 51	Vorschaltgeräte für Entladungslampen	kg u. St.
• 8501 53	Transformatoren für Hochspannungs-Leuchtstoffröhren und -Leuchtöhren	kg u. St.
	Meßwandler:	
• 8501 56	Stromwandler	kg u. St.
• 8501 58	Spannungswandler	kg u. St.
8501 59	Stelltransformatoren	kg u. St.
• 8501 64	Lichtbogenschweißtransformatoren, ohne Schweißausrüstung ..	kg u. St.
•	andere Transformatoren:	
•	mit Flüssigkeitsisolation, mit einer Leistung:	
• 8501 65	bis 650 kVA	kg u. St.
• 8501 66	über 650 bis 1 600 kVA	kg u. St.
• 8501 68	über 1 600 bis 10 000 kVA	kg u. St.
• 8501 69	über 10 000 kVA	kg u. St.
•	ohne Flüssigkeitsisolation (Trockentransformatoren):	
• 8501 72	Übertrager und andere Spezialtransformatoren für Fern- melde-, Hochfrequenz-, Tonfrequenz- und Meßtechnik, aus- genommen Netztransformatoren	kg u. St.
•	andere Trockentransformatoren:	
• 8501 73	bis 16 kVA	kg u. St.
• 8501 74	über 16 kVA	kg u. St.
•	andere Drosselspulen und andere Selbstinduktionsspulen:	
• 8501 77	für Fernmelde-, Hochfrequenz-, Tonfrequenz- und Meß- technik	kg u. St.
• 8501 78	andere	kg u. St.

Abschnitt XVI. Maschinen, Apparate und mech. Geräte; elektrotechnische Waren

Nummer	Warenbenennung	Maßstab
•	Stromrichter (z. B. Gleichrichter):	
• 8501 80	Schweißstromrichter, ohne Schweißbausrüstung	kg u. St.
•	andere:	
• 8501 82	Mehrkristall-Gleichrichterelemente (z. B. Selen- oder Kupfer-oxidulgleichrichtereinzelnzellen und -platten)	kg u. St.
• 8501 84	Mehrkristall-Gleichrichtersätze und -säulen, zusammen- gesetzt	kg u. St.
• 8501 85	Halbleitergleichrichtergeräte (z. B. Batterieladegeräte) sowie Halbleiterwechselrichter	kg u. St.
• 8501 88	andere Stromrichter	kg u. St.
•	Ersatz- und Einzelteile:	
• 8501 91	für Generatoren, Motoren und rotierende Umformer	kg
• 8501 93	für Transformatoren und Selbstinduktionsspulen	kg
• 8501 95	für Stromrichter	kg

Elektromagnete; vormagnetisierte oder nichtvormagnetisierte Dauermagnete; Spannplatten, Spannfutter und ähnliche dauermagnetische oder elektromagnetische Aufspannvorrichtungen; elektromagnetische Kupplungen, Getriebe und Bremsen; elektromagnetische Hebeköpfe:

8502 11	Magnete, für die elektronuklearen Maschinen, Apparate und Geräte der Tarifrnr. 8522 besonders hergerichtet*)	kg
8502 13	Dauermagnete aus Metallen	kg
8502 15	hartmagnetische Oxidkerne und dergleichen	kg
• 8502 20	Lasthebemagnete (elektromagnetische Hebeköpfe*)	kg
8502 30	Betätigungsmagnete*)	kg
8502 40	elektromagnetische Kupplungen, Getriebe und Bremsen*)	kg
8502 90	andere (z. B. Magnettrommeln für Magnetscheider, magnetische Aufspannvorrichtungen)*)	kg

Anmerkung

Hierher gehören auch Metallstücke, zugeschnittene Bleche und dergleichen, die nach ihrer stofflichen Zusammensetzung und ihrer Form offensichtlich dazu bestimmt sind, nach Magnetisierung Dauermagnete zu werden.

Primärelemente und Primärbatterien:

8503 10	Elemente mit einem Zinkbecherdurchmesser von 35 mm und mehr	kg u. St.
8503 20	Batterien aus Rundzellen sowie Einzelzellen mit einem Zinkbecherdurchmesser von weniger als 35 mm	kg u. St.
8503 30	Batterien aus Plattenzellen sowie Einzelzellen aus Platten	kg u. St.
8503 80	andere (z. B. Naß-, Füll- und Beutelemente, Normalelemente) ..	kg u. St.
8503 90	Ersatz- und Einzelteile (z. B. Zinkbecher, Kohlebeutel)	kg

Anmerkung

Hierher gehören nicht Kohlestifte (Warennr. 8524 30).

*) einschließlich Ersatz- und Einzelteile.

Abschnitt XVI. Maschinen, Apparate und mech. Geräte; elektrotechnische Waren

Nummer	Wareubenennung	Maßstab
--------	----------------	---------

Elektrische Akkumulatoren:

Bleiakkumulatoren:

für Fahrzeuge:

8504 21	Starterbatterien für Verbrennungsmotoren, auch Motorradbatterien	kg u. St.
8504 29	andere (z. B. für Antrieb oder Beleuchtung von Schienenfahrzeugen, Schiffen, Elektrokarren und dergleichen)	kg u. St.
8504 50	für andere Zwecke	kg u. St.
8504 80	alkalische und andere Akkumulatoren	kg u. St.

Teile:

8504 81	Platten für Akkumulatoren	kg
---------	---------------------------------	----

Gefäße und andere Teile:

8504 87	aus Hartkautschuk	kg
8504 88	aus Kunststoffen	kg
	aus anderen Stoffen:	
8504 97	Scheider aus Holz	kg
8504 98	andere	kg

Von Hand zu führende Elektrowerkzeuge mit eingebautem Elektromotor:

8505 01	Handbohrmaschinen aller Art	kg u. St.
8505 05	universell verwendbare Elektrowerkzeuge, einschließlich Heimwerkersätze	kg u. St.
	andere:	
8505 10	für die Bearbeitung von Spinnstoffwaren (z. B. Stoffzuschneidemaschinen, Auszackmaschinen, Perforiermaschinen)	kg u. St.
8505 20	für die Bearbeitung von Holz (z. B. Handkettensägen, -bandsägen, -kreissägen, -hobelmachines, -kettenfräsmaschinen, -stemmaschinen, -schleif- und -poliermaschinen)	kg u. St.
8505 30	für die Bearbeitung von Metall (z. B. Blechscheren)	kg u. St.
8505 80	andere Elektrowerkzeuge (z. B. Steinschleifmaschinen, Kunststoffhandfräsen, Heckenscheren, Handgebläse)	kg u. St.
8505 90	Ersatz- und Einzelteile	kg

Anmerkung

Hierher gehören auch Elektrowerkzeuge mit eingebautem Vibrator. Nicht hierher gehören Einheiten, die aus einem lediglich mit biegsamer Welle an einen Elektromotor gekuppelten Werkzeughalter und einem oder mehreren Werkzeugen bestehen; selbst wenn die verschiedenen Teile gleichzeitig ein- oder ausgehen, sind die Werkzeuge nach ihrer Beschaffenheit zu behandeln, während der Werkzeughalter zu Tarifnr. 8448 und der Elektromotor mit der daran angebrachten biegsamen Welle zu Tarifnr. 8501 gehören.

Abschnitt XVI. Maschinen, Apparate und mech. Geräte; elektrotechnische Waren

Nummer	Warenbenennung	Maßstab
--------	----------------	---------

Elektromechanische Haushaltsgeräte mit eingebautem Elektromotor:

mit beliebigem Gewicht:

8506 10	Staubsauger	kg u. St.
8506 20	Bohnergeräte, einschließlich Staubsaugbohner	kg u. St.
8506 31	Dunstabzugshauben mit Ventilator	kg u. St.
8506 35	Ventilatoren für Wohnräume (z. B. Tisch-, Wand- und Decken- ventilatoren)	kg u. St.

Lebensmittelzerkleinerungs- und -mischgeräte, einschließlich der-
jenigen, die mit Hilfe von auswechselbaren Zusatzgeräten für ver-
schiedene Zwecke verwendet werden können, sowie Entsafter:

8506 41	Kaffeemühlen, Gewürzmühlen und ähnliche Körnermühlen ..	kg u. St.
8506 43	Elektro-Handrührgeräte (sogenannte Handmixer)	kg u. St.
8506 48	andere (z. B. Universalküchenmaschinen, Standmixer, Entsafter)	kg u. St.

mit einem Höchstgewicht von 20 kg:

8506 50	Schneidemaschinen für Fleisch, Wurst, Speck, Käse, Brot und der- gleichen	kg u. St.
8506 80	andere (z. B. Parkettabziehmaschinen, Wachszerstäuber zum Ein- wachsen von Fußböden, Kartoffelschäl- und Kartoffelschneide- maschinen, Messerputz- und -schleifmaschinen, Zerkleinerungs- maschinen für Küchenabfall)	kg u. St.

Ersatz- und Einzelteile:

8506 91	für Staubsauger und Bohnergeräte	kg
8506 99	andere	kg

Anmerkung

Geräte des gleichen Typs gehören auch dann hierher, wenn sie in
Gaststätten, Hotels, Büros, Krankenhäusern, Pensionen, Kanti-
nen sowie in Küchen von Speisewagen, Schiffen und Flugzeugen
verwendet werden.

**Elektrische Rasierapparate, Haarschneide- und Schermaschinen, mit
eingebautem Elektromotor:**

8507 10	elektrische Rasierapparate	kg u. St.
8507 30	elektrische Haarschneidemaschinen	kg u. St.
8507 50	elektrische Schermaschinen	kg u. St.

Ersatz- und Einzelteile:

8507 91	für Rasierapparate	kg
8507 98	für Haarschneide- und Schermaschinen	kg

Anmerkung

Hierher gehören auch Geräte dieser Tarifnummer mit Schwing-
ankerantrieb. Nicht hierher gehören Klingen, Messer, Kämme
und Schneidköpfe (Tarifnrn. 8211 und 8213).

Abschnitt XVI. Maschinen, Apparate und mech. Geräte; elektrotechnische Waren

Nummer	Warenbenennung	Maßstab
Elektrische Zündapparate, Zündvorrichtungen und Anlasser, für Verbrennungsmotoren (z. B. Magnetzündler, Lichtmagnetzündler, Zündspulen, Zündkerzen und Glühkerzen); mit Verbrennungsmotoren verwendete Lichtmaschinen (Gleich- und Wechselstrommaschinen) und Lade- oder Rückstromschalter:		
8508 20	Anlasser und Lichtmaschinen, einschließlich Lade- oder Rückstromschalter (Reglerschalter) *)	kg
8508 40	Magnetzündler, einschließlich Lichtmagnetzündler *)	kg
8508 51	Zündkerzen *)	kg
8508 55	Glühkerzen *)	kg
8508 60	andere (z. B. Zündverteiler, Zündspulen) *)	kg
Elektrische Beleuchtungs- und Signalgeräte, Scheibenwischer, Frostschutzeinrichtungen und Vorrichtungen gegen das Beschlagen von Fensterscheiben, für Kraftfahrzeuge oder Fahrräder:		
für Kraftfahrzeuge:		
8509 19	Beleuchtungsgeräte *)	kg
Signalgeräte:		
8509 23	für hörbare Signale *)	kg
8509 25	für sichtbare Signale *)	kg
8509 29	Scheibenwischer, Frostschutzeinrichtungen und Vorrichtungen gegen das Beschlagen von Fensterscheiben *)	kg
für Fahrräder:		
8509 31	vollständige Beleuchtungssätze (Dynamos und Leuchten zusammen ein- oder ausgehend)	kg u. Satz
8509 33	Dynamos	kg u. St.
8509 35	Scheinwerfer	kg u. St.
8509 38	andere Beleuchtungsgeräte *)	kg
Signalgeräte:		
8509 43	für hörbare Signale *)	kg
8509 45	für sichtbare Signale *)	kg
Tragbare elektrische Leuchten zum Betrieb mit eigener Stromquelle (z. B. mit Primärbatterien, Akkumulatoren oder Dynamo), ausgenommen Geräte der Tarifnr. 8509:		
8510 10	Leuchten für Primärelemente und -batterien (z. B. Taschenleuchten)	kg
Akkuleuchten:		
8510 21	Grubensicherheitsleuchten	kg
8510 29	andere Akkuleuchten	kg
8510 80	andere (z. B. Dynamoleuchten)	kg
Ersatz- und Einzelteile:		
8510 91	für Grubensicherheitsleuchten	kg
8510 99	für andere Leuchten	kg

*) einschließlich Ersatz- und Einzelteile; bei Warennr. 8509 38 einschließlich solche der Warennrn. 8509 31 bis 8509 35.

Abschnitt XVI. Maschinen, Apparate und mech. Geräte; elektrotechnische Waren

Nummer	Warenbenennung	Maßstab
Elektrische Industrie- und Laboratoriumsöfen, einschließlich Einrichtungen zum Warmbehandeln von Stoffen mittels Induktion oder dielektrischer Erwärmung; Maschinen, Apparate und Geräte zum elektrischen Schweißen, Löten oder Schneiden:		
	elektrische Industrie- und Laboratoriumsöfen:	
8511 01	Öfen zum Trennen bestrahlter Kernbrennstoffe, zum Behandeln radioaktiver Abfälle oder zum Aufbereiten bestrahlter Kernbrennstoffe zur Wiederverwendung; Teile davon	kg
	andere:	
8511 10	Lichtbogenöfen	kg
	Induktionsöfen und Öfen für dielektrische Erwärmung:	
8511 12	Schmelzöfen	kg
8511 14	andere (z. B. zum Glühen)	kg
8511 18	Elektroden-Badöfen	kg
	Widerstandsöfen mit indirekter Beheizung:	
8511 22	Laboratoriums- und Kleinöfen bis 50 kg Gewicht	kg
8511 24	Baköfen für die Nahrungsmittelindustrie	kg u. St.
8511 26	andere Widerstandsöfen mit indirekter Beheizung	kg
8511 32	Infrarotttrockenöfen	kg
8511 39	andere elektrische Öfen (z. B. Reduktionsöfen)	kg
8511 40	Einrichtungen zum Warmbehandeln von Stoffen mittels Induktion oder dielektrischer Erwärmung, ausgenommen solche zum Schweißen ..	kg
Maschinen, Apparate und Geräte zum elektrischen Schweißen oder Schneiden von Metallen:		
8511 42	teil- und vollautomatische Schweißanlagen, mit Lichtbogen und/oder Widerstand arbeitend (z. B. Schweißanlagen mit automatischem Fahrwerk, mit Trag- oder Drehvorrichtungen; Schweißstrahlen, Vielpunktanlagen)	kg
	andere:	
	für Lichtbogenschweißen oder -schneiden:	
8511 43	umlaufende Schweißstromerzeuger, für Elektroden-Handschweißung	kg u. St.
8511 45	Schweißtransformatoren, für Elektroden-Handschweißung ..	kg u. St.
8511 47	Schweißstromrichter, für Elektroden-Handschweißung	kg u. St.
8511 49	andere (z. B. für Schutzgas-, Unterpulver-, Elektroschlacke-, Plasma-Schweiß- und -Schneidverfahren)	kg u. St.
	für Widerstandsschweißen:	
8511 56	Nahtschweißmaschinen	kg u. St.
8511 57	Stumpfschweißmaschinen	kg u. St.
8511 58	andere (z. B. Punktschweißmaschinen und -schweißzeuge, Bukelschweißmaschinen), ausgenommen Vielpunktanlagen (Warrennr. 8511 42)	kg u. St.
8511 59	andere (z. B. Elektronenstrahl-, Induktions-, Laser-Schweißmaschinen und -geräte)	kg u. St.

Abschnitt XVI. Maschinen, Apparate und mech. Geräte; elektrotechnische Waren

Nummer	Warenbenennung	Maßstab
	Maschinen, Apparate und Geräte zum elektrischen Schweißen oder Schneiden anderer Stoffe (z. B. Kunststoffe):	
8511 61	mit Hochfrequenz arbeitend	kg u. St.
8511 69	andere (z. B. widerstandsbeheizt)	kg u. St.
	elektrische Lötmaschinen und -geräte:	
8511 71	Lötkolben und Lötpistolen	kg u. St.
8511 79	andere (z. B. beheizte Lötbäder)	kg
	Ersatz- und Einzelteile:	
8511 91	für Industrie- und Laboratoriumsöfen sowie für Wärmebehandlungseinrichtungen, ausgenommen solche der Warennr. 8511 01	kg
8511 99	für Maschinen, Apparate und Geräte zum elektrischen Schweißen, Löten oder Schneiden	kg
	Elektrische Warmwasserbereiter, Badeöfen und Tauchsieder; elektrische Geräte zum Raumheizen und zu ähnlichen Zwecken; Elektrowärme- geräte zur Haarpflege (z. B. Haartrockner, Dauerwellenapparate, Brennscheren und Brennscherenwärmer); elektrische Bügeleisen; Elektrowärme- geräte für den Haushalt; elektrische Heizwiderstände, ausgenommen solche der Tarifr. 8524:	
	elektrische Bügeleisen:	
8512 11	mit Temperaturregelung	kg u. St.
8512 19	andere	kg u. St.
	Elektrowärmegeräte für den Haushalt:	
	Kochplatten und Herde:	
8512 22	Kochplatten und Tischherde	kg u. St.
8512 24	Einbau-Kochteile (z. B. Kochmulden)	kg u. St.
8512 25	Kleinherde	kg u. St.
8512 29	Vollherde, auch kombiniert	kg u. St.
	Geräte zum Braten oder Backen:	
8512 32	Brotröster	kg u. St.
8512 33	Grillgeräte	kg u. St.
8512 35	Einbau-Backöfen	kg u. St.
8512 39	andere (z. B. Waffeleisen, Backhauben, Bratröhren)	kg u. St.
	andere Elektrowärmegeräte für den Haushalt:	
8512 41	Elektrokocher und -erhitzer für Wasser, Milch und dergleichen	kg u. St.
8512 43	Kaffee- und Teemaschinen	kg u. St.
8512 44	andere (z. B. Wäschekocher, Rauchverzehrer, Händetrockner, Elektro-Saunen, Babykostwärmer)	kg u. St.
8512 45	Tauchsieder	kg u. St.
8512 47	Warmwasserbereiter und Badeöfen	kg u. St.
	Geräte zur Haarbehandlung:	
8512 52	Luftduschen und Heimtrockenhauben	kg u. St.
8512 53	Trockenhauben für Friseure	kg u. St.
8512 57	andere (z. B. Dauerwellengeräte, Brennscheren, Haardampf- geräte)	kg u. St.

Abschnitt XVI. Maschinen, Apparate und mech. Geräte; elektrotechnische Waren

Nummer	Warenbenennung	Maßstab
Geräte zum Heizen von Räumen und zu ähnlichen Zwecken:		
8512 62	Heizlüfter	kg u. St.
8512 65	Speicherheizgeräte	kg u. St.
8512 69	andere elektrische Heizgeräte	kg u. St.
Ersatz- und Einzelteile, ausgenommen Heizwiderstände:		
8512 81	für elektrische Bügeleisen	kg
8512 83	für Elektrowärmegeräte für den Haushalt	kg
8512 85	für elektrische Warmwasserbereiter, Badeöfen und Tauchsieder ...	kg
8512 87	für Elektrowärmegeräte zur Haarpflege	kg
8512 89	für elektrische Geräte zur Raumbeheizung und zu ähnlichen Zwecken	kg
elektrische Heizwiderstände aller Art, ausgenommen solche aus Kohle oder Graphit (Warennr. 8524 70):		
8512 91	Rohrheizkörper mit Metallmantel	kg u. St.
8512 99	andere elektrische Heizwiderstände	kg
Elektrische Geräte für die drahtgebundene Fernsprech- oder Telegraphentechnik, einschließlich solcher Geräte für Trägerfrequenzsysteme:		
8513 25	Geräte für die Trägerfrequenztechnik	kg
andere Geräte der drahtgebundenen Nachrichtentechnik:		
für die Fernsprechtechnik:		
8513 41	Fernsprechapparate	kg u. St.
8513 49	andere (z. B. Vermittlungseinrichtungen)	kg
8513 60	für die Telegraphentechnik, einschließlich Bildtelegraphie- und Fernschreibgeräte sowie Vermittlungseinrichtungen hierzu	kg
Ersatz- und Einzelteile:		
8513 94	für Geräte für die Trägerfrequenztechnik	kg
für andere Drahtnachrichtengeräte:		
8513 97	für Fernsprechtechnik, einschließlich Kopfhörer aller Art	kg
8513 98	für Telegraphentechnik	kg
Mikrophone und Haltevorrichtungen dazu; Lautsprecher; Tonfrequenzverstärker:		
8514 10	Mikrophone (z. B. Tisch-, Stand-, Kristall-, Bändchen-, Kondensator-mikrophone, dynamische Mikrophone, Mikrophonkapseln für Fernsprecher)	kg
8514 20	Lautsprecher und Lautsprecherkombinationen	kg u. St.
Tonfrequenzverstärker und Tonverstärkereinrichtungen:		
8514 81	für die drahtgebundene Fernsprech- oder Telegraphentechnik	kg
8514 85	für andere Zwecke	kg
8514 90	Haltevorrichtungen für Mikrophone	kg
8514 98	Ersatz- und Einzelteile	kg

Abschnitt XVI. Maschinen, Apparate und mech. Geräte; elektrotechnische Waren

Nummer

Warenbenennung

Maßstab

Sende- und Empfangsgeräte für den Funksprech- oder Funktelegraphieverkehr; Sende- und Empfangsgeräte für Rundfunk oder Fernsehen (einschließlich der mit Tonaufnahme- und Tonwiedergabegeräten kombinierten Empfänger) sowie Fernsehkameras; Geräte für Funknavigation, Funkmessung oder Funkfernsteuerung:

Geräte für den Funksprech- oder Funktelegraphieverkehr:

8515 11	Sendegeräte	kg u. St.
8515 13	Sende-Empfangsgeräte	kg u. St.
8515 17	Empfangsgeräte	kg u. St.

8515 21	Geräte für Funkfernsteuerung	kg
• 8515 23	Geräte für Funknavigation	kg
• 8515 27	Geräte für Funkmessung	kg

Geräte für Rundfunk und Fernsehen:

8515 31	Sendegeräte	kg
• 8515 33	Sende-Empfangsgeräte	kg
8515 35	Fernsehkameras	kg u. St.

Empfangsgeräte für Rundfunk, auch mit Phono- und/oder

Tonbandgeräten kombiniert:

8515 42	Taschenempfangsgeräte	kg u. St.
8515 43	Kofferempfangsgeräte	kg u. St.
8515 45	Kraftfahrzeugempfangsgeräte zum festen Einbau	kg u. St.

andere:

8515 47	mit Phono- und/oder Tonbandgeräten kombiniert	kg u. St.
	ohne Phono- und/oder Tonbandgeräte:	
8515 48	nur batteriebetrieben	kg u. St.
8515 49	andere	kg u. St.

Empfangsgeräte für Schwarzweiß-Fernsehen:

8515 51	mit Rundfunk-, Phono- und/oder Tonbandgeräten kombiniert	kg u. St.
	ohne Rundfunk-, Phono- und/oder Tonbandgeräte:	
8515 53	Kofferempfangsgeräte (sog. Portables)	kg u. St.
• 8515 55	Standempfangsgeräte (zum Aufstellen auf den Fußboden) .	kg u. St.
8515 59	andere (z. B. Tischempfangsgeräte)	kg u. St.
8515 61	Empfangsgeräte für Farb-Fernsehen	kg u. St.

Ersatz- und Einzelteile:

8515 85	aus vollem Material gedrehte Stücke aus unedlen Metallen, deren größter Durchmesser 25 mm nicht überschreitet (nur Einfuhr; Ausfuhr: Warenrn. 8515 97 und 8515 99)	kg
---------	--	----

Antennen, ausgenommen Trag- und Haltekonstruktionen (nach Beschaffenheit):

8515 86	Außenantennen für Rundfunk- und Fernsehempfang	kg
8515 87	Innenantennen für Rundfunk- und Fernsehempfang (z. B. Zimmerantennen, Geräteeinbau-[Ferrit-]antennen)	kg
8515 88	Teleskop- und Stabantennen für Taschen-, Koffer- und Kraftfahrzeugempfangsgeräte	kg
• 8515 90	Antennenfilter, Antennenweichen und dergleichen	kg
• 8515 93	andere (z. B. Parabolantennen für Richtfunk- und Fernsehrelaisstationen, Radarantennen, Peilrahmen)	kg

Abschnitt XVI. Maschinen, Apparate und mech. Geräte; elektrotechnische Waren

Nummer	Warenbenennung	Maßstab
	Schränke und Gehäuse; Teile davon:	
8515 94	aus Holz	kg
8515 96	aus anderen Stoffen	kg
	andere Ersatz- und Einzelteile:	
8515 97	für Rundfunk- und Fernsehempfänger	kg
8515 99	andere	kg
	Elektrische Verkehrssignal-, Verkehrssicherungs-, Verkehrsüberwachungs- und Verkehrssteuergeräte, für Schienen- und andere Verkehrswege, auch für Häfen und Flugplätze:	
8516 10	für Schienenwege (z. B. Geräte für den Rangierdienst, für Stellwerke, für Bahnhöfe und für die Streckensicherung)	kg
8516 80	für andere Verkehrswege (z. B. für Straßen-, Wasser- und Luftverkehr)	kg
8516 90	Ersatz- und Einzelteile	kg
	Elektrische Signalgeräte (ausgenommen Geräte der Tarifnrn. 8509 und 8516) zum Geben von hörbaren oder sichtbaren Signalen (z. B. Läutewerke, Sirenen, Anzeigetafeln, Einbruchs- oder Diebstahlalarmgeräte, Feuermelder):	
8517 20	Einbruchs- oder Diebstahlalarmgeräte, Feuermelder und dergleichen ..	kg
8517 70	andere elektrische Signalgeräte zum Geben von hörbaren oder sichtbaren Signalen	kg
8517 90	Ersatz- und Einzelteile	kg
	Elektrische Festkondensatoren, Drehkondensatoren und andere einstellbare Kondensatoren:	
	Kondensatoren für Fernmelde-, Hochfrequenz-, Tonfrequenz- und Meßtechnik:	
	Festkondensatoren:	
8518 11	Papier- und Metallpapierkondensatoren	kg
8518 12	Elektrolytkondensatoren	kg
8518 14	Kunststoffolienkondensatoren	kg
8518 16	Keramikkondensatoren	kg
8518 17	andere Festkondensatoren (z. B. Glimmerkondensatoren)	kg
8518 19	Dreh- und andere einstellbare Kondensatoren	kg
	Starkstromkondensatoren sowie Funkentstörkondensatoren, Zündkondensatoren und dergleichen:	
8518 52	Leistungskondensatoren (Phasenschieberkondensatoren), für eine Blindleistung von 0,5 kVar oder mehr	kg
8518 59	andere (z. B. Motorkondensatoren)	kg
8518 90	Teile für Kondensatoren (z. B. Kondensatorgehäuse, Anodenträger) ...	kg

Abschnitt XVI. Maschinen, Apparate und mech. Geräte; elektrotechnische Waren

Nummer	Warenbenennung	Maßstab
	Elektrische Geräte zum Schließen, Öffnen, Schützen oder Verbinden von elektrischen Stromkreisen (z. B. Schalter, Relais, Sicherungen, Überspannungsableiter, Wanderwellenausgleicher, Steckvorrichtungen, Lampenfassungen und Verbindungskästen); Fest- und Stellwiderstände (einschließlich Spannungsteiler, ausgenommen Heizwiderstände); gedruckte Schaltungen; Schalt- und Verteilungstafeln und -schränke:	
	Schalt- und Verteilungstafeln, -schränke, -pulte und dergleichen; Teile davon:	
8519 01	nicht ausgerüstet	kg
	ausgerüstet:	
8519 03	für die Fernmelde-, Hochfrequenz-, Tonfrequenz- und Meß- technik	kg
8519 05	für Hochspannung (1000 V und mehr)	kg
8519 07	für Niederspannung (weniger als 1000 V), ausgenommen Schie- nenverteilungen (Warennr. 8519 37)	kg
8519 09	für die Hausinstallation	kg
	Schaltgeräte, Sicherungen und Steckvorrichtungen, für Hochspan- nung (1000 V und mehr):	
	Leistungsschalter, für Spannungen:	
8519 10	von weniger als 60 kV	kg u. St.
8519 12	von 60 kV oder mehr	kg u. St.
	Trenner, einschließlich Last- und Leistungstrenner, für Spannungen:	
8519 14	von weniger als 60 kV	kg u. St.
8519 16	von 60 kV oder mehr	kg u. St.
8519 17	Überspannungsschutzgeräte, Wanderwellenausgleicher	kg u. St.
8519 27	Sicherungsschmelzeinsätze	kg u. St.
8519 29	andere Schaltgeräte, Sicherungsträger und Steckvorrichtungen für Hochspannung (z. B. Hochspannungsschütze)	kg
	Schaltgeräte, Steuerungsgeräte, Sicherungen und Steckvorrichtungen, für Niederspannung (weniger als 1000 V):	
8519 30	einfache Handschaltgeräte (z. B. Paketschalter für Ströme über 25 A, Hebel-, Walzen-, Druckknopf-, Nockenschalter); Befehls- schalter, Trennschalter, Grenzschalter	kg u. St.
8519 31	Mikroschalter für industrielle Anwendung	kg u. St.
8519 32	Anlasser (ausgenommen automatische Anlasser: Warennr. 8519 36); Steller, Sterndreieckschalter	kg u. St.
8519 33	Schütze	kg u. St.
8519 34	Sicherungsschmelzeinsätze (z. B. NH-Sicherungseinsätze)	kg u. St.
8519 35	Schloßschalter (Motorschutzschalter, Selbstschalter)	kg u. St.
8519 36	Steuerungsgeräte, einschließlich automatische Anlasser	kg u. St.
8519 37	vorgefertigte Schienenverteilungen	kg u. St.
8519 38	andere Schaltgeräte, Sicherungsunterteile und Steckvorrichtungen für Niederspannung (z. B. Kraftsteckvorrichtungen, Überspannungs- schutzgeräte)	kg

Abschnitt XVI. Maschinen, Apparate und mech. Geräte; elektrotechnische Waren

Nummer	Warenbenennung	Maßstab
	Installationsgeräte für Spannungen von weniger als 1000 V:	
8519 41	Installationsschalter und -schalterkombinationen, Paketschalter bis 25 A, Schalter für Haushaltsgeräte	kg
8519 42	Starter für Entladungslampen	kg u. St.
8519 43	Stecker, Steckdosen und Kupplungen	kg
8519 45	Installationsselbstschalter (Sicherungsautomaten)	kg u. St.
8519 46	Lampenfassungen aller Art	kg
• 8519 47	Sicherungsschmelzeinsätze	kg
8519 49	andere Installationsgeräte (z. B. Zählertafeln, Abzweigdosen mit Klemmen, Lüster- und Reihenklemmen)	kg
8519 53	gedruckte Schaltungen im Sinne der Vorschrift 4 zu Kap. 85	kg
	Schaltvorrichtungen, Kontaktelemente und Spezialsicherungen für Fernmelde-, Hochfrequenz-, Tonfrequenz- und Meßtechnik:	
8519 56	Schalter- und Schaltvorrichtungen (z. B. Kellogschalter, Wellenbereichsschalter, Drucktastenschalter, Wähler)	kg
8519 57	Verbindungs- und Kontaktelemente	kg
8519 59	andere (z. B. Feinsicherungen, Rücklötsicherungen, Überspannungsableiter)	kg
	Relais:	
8519 61	Fernmelderelais	kg
8519 64	Meßrelais und Meßrelaisanordnungen	kg
8519 66	Auslöser und Anbaurelais für Schaltgeräte	kg
8519 69	andere Relais (z. B. Melde-, Hilfs-, Zeitrelais)	kg
	Festwiderstände, ausgenommen Heiß- und Kaltleiter; Teile davon:	
8519 72	für die Starkstromtechnik, einschließlich Entstörowiderstände für die Kraftfahrzeugtechnik oder dergleichen	kg
8519 75	für die Fernmelde-, Hochfrequenz-, Tonfrequenz- und Meßtechnik ...	kg
8519 76	Heiß- und Kaltleiter; Teile davon	kg
	Spannungsteiler und Stellwiderstände; Teile davon:	
8519 77	für die Starkstromtechnik	kg
	für die Fernmelde-, Hochfrequenz-, Tonfrequenz- und Meßtechnik (z. B. Potentiometer):	
8519 81	Draht-Spannungsteiler und Draht-Stellwiderstände	kg
8519 83	andere Spannungsteiler und Stellwiderstände	kg
8519 89	andere (z. B. Schleifkontakt-Stromabnehmer, Spezialschalter, -sicherungen, -fassungen und -stecker für Kraftfahrzeuge, Luftfahrzeuge und dergleichen)	kg
	Ersatz- und Einzelteile:	
8519 91	für Hochspannungsgeräte	kg
8519 93	für Niederspannungsgeräte	kg
8519 94	für Geräte der Fernmelde-, Hochfrequenz-, Tonfrequenz- und Meßtechnik	kg
8519 96	für Relais	kg
8519 97	für Installationsgeräte unter 1000 V	kg
8519 98	für Steuerungsgeräte und -einrichtungen	kg
8519 99	andere, ausgenommen solche der Warenrn. 851901 bis 851909 und 851972 bis 851983	kg

Abschnitt XVI. Maschinen, Apparate und mech. Geräte; elektrotechnische Waren

Nummer	Warenbenennung	Maßstab
Elektrische Glühlampen und Entladungslampen, einschließlich solcher für Infrarot- oder Ultraviolettstrahlung; Photoblitzlampen mit elektrischer Zündung; Bogenlampen:		
	Glühlampen für eine Spannung: von 28 V oder weniger:	
8520 12	Kraftfahrzeuglampen	kg u. St.
8520 13	andere	kg u. St.
8520 15	von mehr als 28 V	kg u. St.
8520 20	Lampen für Infrarotstrahlung	kg u. St.
	Entladungslampen und Verbundlampen für Beleuchtungszwecke:	
8520 31	Leuchtstofflampen, Hochspannungs-Leuchtstoffröhren und -Leuchtröhren	kg u. St.
8520 33	Verbundlampen	kg u. St.
8520 35	Glimmlampen	kg u. St.
8520 38	andere (z. B. Quecksilberdampflampen, Natriumdampflampen, Xenonhochdrucklampen, Photoblitz-Entladungslampen)	kg u. St.
8520 41	Entladungslampen und Verbundlampen für UV-Strahlung	kg u. St.
8520 45	Entladungslampen und Verbundlampen für andere Zwecke (z. B. Ziffern-Anzeigelampen)	kg u. St.
• 8520 50	Photoblitzlampen mit elektrischer Zündung, ausgenommen Entladungslampen	kg u. St.
8520 80	Bogenlampen	kg u. St.
	Teile (offene unfertige Glaskolben und -röhren: Tarifnr. 7011):	
8520 91	Lampensockel	kg
8520 99	andere Teile	kg
Elektronenröhren (Glühkathoden-, Kaltkathoden- oder Photokathodenröhren, andere als solche der Tarifnr. 8520), einschließlich Röhren mit Dampf- oder Gasfüllung, Quecksilberdampfgleichrichterröhren, Kathodenstrahlröhren und Fernsehbildaufnehmeröhren; Photozellen; gefaßte oder montierte piezoelektrische Kristalle; Dioden, Transistoren und ähnliche Halbleiter; elektronische Mikroschaltungen:		
	Elektronenröhren:	
	Fernsehbildröhren:	
8521 01	für Schwarzweiß-Fernsehen	kg u. St.
8521 03	für Farb-Fernsehen	kg u. St.
8521 05	Bildaufnahme- und Bildumformerröhren	kg u. St.
8521 07	Vervielfacherröhren und gleichen	kg u. St.
8521 12	Empfänger- und Verstärkerröhren, ausgenommen Höchstfrequenzröhren (Warennr. 8521 21)	kg u. St.
8521 15	Kathodenstrahlröhren, ausgenommen solche der Warennrn. 8521 01 bis 8521 05	kg u. St.
	Gleichrichterröhren:	
8521 16	Kleingleichrichterröhren	kg u. St.
8521 17	andere Gleichrichterröhren (z. B. Quecksilberdampfstromrichterröhren, Ignitron, Thyratron, Röntgenventilröhren)	kg u. St.
8521 21	Höchstfrequenzröhren (z. B. Klystrone, Magnetron, Wanderfeldröhren, Carcinotrone)	kg u. St.
	andere Elektronenröhren:	
8521 24	Senderöhren	kg u. St.
8521 29	andere Elektronenröhren (z. B. Stabilisatorröhren, Gastrioden, Relaisröhren)	kg u. St.

Abschnitt XVI. Maschinen, Apparate und mech. Geräte; elektrotechnische Waren

Nummer	Warenbenennung	Maßstab
8521 30	Photozellen (Vakuum- und gasgefüllte Photoemissionszellen), Photo- widerstände, Photoelemente, Phototransistoren, Photodioden kg Dioden, Transistoren und ähnliche Halbleiter: für die Leistungsstromrichtung, auch steuerbare, ausgenommen Mehrkristall-Gleichrichterelemente, -sätze und -säulen (Tarifnr. 8501):	
8521 41	Thyristoren, Diacs und Triacs kg u. St.	
8521 42	Einkristall-Leistungsgleichrichterdioden (z. B. Germanium- oder Siliziumgleichrichterdioden):	
8521 43	Einzelelemente kg u. St. zusammengesetzte Sätze kg u. St.	
8521 47	für andere Zwecke: HF-Dioden (Richtleiter), Zenerdioden, Tunneldioden, Schalt- dioden und ähnliche Halbleiterdioden kg u. St.	
8521 48	Transistoren kg u. St.	
8521 49	andere (z. B. Hallgeneratoren) kg u. St.	
8521 53	elektronische Mikroschaltungen im Sinne der Vorschrift 5 zu Kap. 85: integrierte Schaltungen (Schaltkreise): monolithische Schaltungen kg u. St.	
8521 55	Hybrid-Schaltungen kg u. St.	
8521 57	andere elektronische Mikroschaltungen kg u. St.	
8521 60	gefaßte oder montierte piezoelektrische Kristalle kg u. St.	
8521 91	Teile (offene unfertige Glaskolben: Tarifnr. 7011): für Elektronenröhren kg	
8521 99	andere Teile kg	
Elektrische Maschinen, Apparate und Geräte, in Kap. 85 anderweit weder genannt noch inbegriffen:		
8522 10	Mittel- und Hochfrequenz-Industriegeratoren (z. B. Röhrengenera- toren für Wärmebehandlungseinrichtungen *) kg	
8522 20	Ton- und Hochfrequenzgeneratoren für Meßzwecke, einschließlich Meßsummer (z. B. Meßsender, Rauschgeneratoren, Rechteckgenera- toren, Bildmustergeneratoren, Schwebungssummer *) kg	
8522 41	Zyklotrone, Teilchenbeschleuniger des Typs „Van de Graaff“ oder „Cockroft und Walton“, Linearbeschleuniger und andere elektro- nukleare Maschinen, mit denen ein Kernpartikel auf mehr als 1 MeV beschleunigt werden kann *) kg	
8522 43	Maschinen, Apparate und Geräte zum Erzeugen von Waren der Warennr. 2851 10 *) kg	
8522 45	Maschinen, Apparate und Geräte, ihrer Beschaffenheit nach zum Trennen bestrahlter Kernbrennstoffe, zum Behandeln radioaktiver Abfälle oder zum Aufbereiten bestrahlter Kernbrennstoffe zur Wiederverwendung bestimmt *) kg	
8522 51	Geräte und Einrichtungen für Elektrolyse *) kg	
8522 55	Geräte und Einrichtungen für Galvanotechnik und Elektrophorese *) kg	
8522 61	Antennenverstärker kg u. St.	
8522 65	Meßverstärker kg u. St.	
8522 80	andere *); Teile für Antennen- und Meßverstärker kg	

*) einschließlich Ersatz- und Einzelteile

Abschnitt XVI. Maschinen, Apparate und mech. Geräte; elektrotechnische Waren

Nummer	Warenbenennung	Maßstab
--------	----------------	---------

Isolierte (auch lackisolierte oder elektrolytisch oxydierte) Drähte, Schnüre, Kabel (einschließlich Koaxialkabel), Bänder, Stäbe und dergleichen, für die Elektrotechnik, auch mit Anschlußstücken:

Kabel mit Bleimantel:

Starkstromkabel:

8523 01	Öl- und Gasdruckkabel	kg
8523 05	andere Starkstromkabel	kg
8523 08	Fernmeldekabel	kg

Kabel ohne Bleimantel:

Starkstromkabel:

8523 11	mit kunststoffisoliertem Leiter	kg
8523 15	mit kautschukisoliertem Leiter	kg
8523 17	mit anders isoliertem Leiter	kg
8523 20	Fernmeldekabel, ausgenommen solche der Warennr. 8523 31	kg
8523 31	Koaxialkabel	kg
8523 35	HF-Kabel und -Leitungen, ausgenommen Koaxialkabel	kg

Starkstromleitungen, auch mit Anschlußstücken:

8523 43	mit kunststoffisoliertem Leiter	kg
8523 45	mit kautschukisoliertem Leiter	kg
8523 49	mit anders isoliertem Leiter	kg
8523 60	Fernmeldeleitungen, -drähte und -schnüre	kg

Wickeldrähte:

8523 75	nur lackiert oder emailliert	kg
8523 78	andere (z. B. umspinnene Drähte)	kg
8523 80	Fahrzeugleitungen und -kabelsätze	kg
• 8523 99	andere (z. B. isolierte oder oxydierte Widerstandsdrähte, Ausgleichsleitungen)	kg

Anmerkung

Zu den Warennrn. 8523 01 bis 8523 31 gehören nur Kabel im Sinne der VDE-Vorschriften. Starkstrom- und Fernmeldeleitungen, die sprachgebräuchlich als „Kabel“ bezeichnet werden, gehören zu den Warennrn. 8523 43 bis 8523 60.

Waren aus Kohle oder Graphit, auch in Verbindung mit Metall, zu elektrischen oder elektrotechnischen Zwecken, z. B. Kohlebürsten für elektrische Maschinen, Kohle für Lampen, Primärelemente oder Mikrophone, Elektroden für elektrische Öfen, Schweißgeräte oder Elektrolyseanlagen:

8524 20	Kohlebürsten für elektrische Maschinen	kg
8524 30	Kohle für Primärelemente	kg
8524 40	Kohle für Mikrophone	kg
8524 50	Kohleelektroden für Bogenlampen (Brennstifte)	kg
	Elektroden aus Kohle oder Graphit:	
8524 61	für elektrische Öfen	kg
8524 65	für Elektrolyse	kg
8524 70	Heizwiderstände aus Kohle oder Graphit	kg
8524 90	andere Waren aus Kohle oder Graphit, zu elektrischen oder elektrotechnischen Zwecken	kg

Abschnitt XVI. Maschinen, Apparate und mech. Geräte; elektrotechnische Waren

Nummer	Warenbenennung	Maßstab
Isolatoren aus Stoffen aller Art:		
8525 15	aus Glas	kg
aus keramischen Stoffen (z. B. Porzellan, Steatit):		
8525 21	nicht in Verbindung mit Metallteilen	kg
in Verbindung mit Metallteilen:		
8525 24	für Starkstromfreileitungen und Fahrleitungen	kg
8525 27	für andere Zwecke (z. B. Geräteisolatoren, Fernmeldeisolatoren) ..	kg
8525 50	aus Kunststoffen, auch mit Glasfasern verstärkt	kg
8525 90	aus anderen Stoffen (z. B. Asbest, Glimmer)	kg
Isolierteile ganz aus Isolierstoffen oder nur mit in die Masse eingepreßten einfachen Metallteilen zum Befestigen (z. B. mit eingepreßten Hül- sen mit Innengewinde), für elektrische Maschinen, Apparate, Geräte oder Installationen, ausgenommen Isolatoren der Tarifnr. 8525:		
8526 10	aus Glas	kg
aus keramischen Stoffen:		
8526 21	metalloxidhaltige und gesinterte Waren, mit einem Gehalt an Metalloxiden von mehr als 80 Gewichtshundertteilen (z. B. Berylliumoxid, Magnesiumoxid, Spinell, Thoriumoxid, Zirkonoxid, Oxide der seltenen Erden und chemisch gewonnenes Aluminiumoxid)	kg
8526 29	andere (z. B. aus Porzellan, aus Steatit)	kg
8526 50	aus Kunststoffen	kg
8526 60	aus Hartkautschuk oder aus asphalt- oder teerhaltigen Stoffen	kg
8526 99	aus anderen Stoffen (z. B. Asbest, Glimmer)	kg
Isolierrohre und Verbindungsstücke dazu, aus unedlen Metallen, mit Innenisolierung:		
8527 10	mit gefalztem Blechmantel	kg
8527 90	andere	kg
8528 00	Elektrische Teile von Maschinen, Apparaten oder Geräten, in Kap. 85 anderweit weder genannt noch inbegriffen	kg

Abschnitt XVI. Maschinen, Apparate und mech. Geräte; elektrotechnische Waren

Nummer	Warenbenennung	Maßstab
--------	----------------	---------

Nur für die Ausfuhr

Kabelgarnituren und Leitungsarmaturen:

8529 10	Kabelgarnituren	kg
8529 50	Fahr- und Freileitungsarmaturen	kg

Elektrische Ausrüstungen für Kraftwerke und für vollständige Fabrikationseinrichtungen:

8530 01 *)	für Kraftwerke	kg
8530 10 *)	für Anlagen zur Aufbereitung und Formung von Erzen, Kohle, Salz und anderen bergmännisch gewonnenen mineralischen Stoffen ...	kg
8530 20 *)	für Hütten- und Walzwerke	kg
8530 30 *)	für Werke der chemischen Industrie und verwandter Industrien	kg
8530 41 *)	für Werke der Zement-, Kalk-, Gips-, Traß-, Ton- und Kreideindustrie und dergleichen	kg
8530 50 *)	für Zellstoff- und Papierfabriken	kg
	für Werke der Nahrungs- und Genußmittelindustrie sowie für Getreidespeicher:	
8530 60 *)	für Zuckerfabriken	kg
8530 65 *)	für Müllereien und Getreidespeicher	kg
8530 69 *)	für andere Werke der Nahrungs- und Genußmittelindustrie	kg
8530 70 *)	für Werke der Holzbe- und -verarbeitung (z. B. für Holzspanplatten-, Zündholz-, Bleistiftfabriken)	kg
8530 90 *)	andere	kg

*) Diese Warennummer darf nur mit Genehmigung des Statistischen Bundesamtes benutzt werden.

Abschnitt XVII

Beförderungsmittel

Vorschriften

1. Zu Abschnitt XVII gehören nicht die in Tarifrnr. 9701, 9703 oder 9708 erfaßten Waren sowie Rodelschlitten, Bobschlitten und dergleichen (Tarifrnr. 9706).
2. Folgende Waren gehören, auch wenn sie ihrer Beschaffenheit nach erkennbar für Waren des Abschnitts XVII bestimmt sind, nicht zu den für Teile oder Zubehör vorgesehenen Tarifnummern dieses Abschnitts:
 - a) Dichtungen und dergleichen aus Stoffen aller Art (Behandlung nach Stoffbeschaffenheit oder nach Tarifrnr. 8464);
 - b) Teile mit allgemeiner Verwendungsmöglichkeit im Sinne der Vorschrift 2 zu Abschnitt XV und gleichartige, in der Regel zu Tarifrnr. 3907 gehörende Waren aus Kunststoffen;
 - c) Waren des Kap. 82 (Werkzeuge);
 - d) Waren der Tarifrnr. 8311;
 - e) die in den Tarifrnr. 8401 bis 8459 erfaßten Maschinen, Apparate und Geräte sowie Teile davon; die in Tarifrnr. 8461 oder 8462 erfaßten Waren sowie die in Tarifrnr. 8463 erfaßten Teile von Motoren oder anderen Kraftmaschinen;
 - f) elektrische Maschinen, Apparate und Geräte sowie elektrisches Zubehör (Kap. 85);
 - g) Instrumente, Apparate und Geräte des Kap. 90;
 - h) Uhrmacherwaren (Kap. 91);
 - i) Waffen (Kap. 93);
 - k) Bürsten, die Fahrzeugteile sind (Tarifrnr. 9602).
3. „Teile und Zubehör“ im Sinne der Kap. 86 bis 88 sind nur Teile und Zubehör, die ihrer Beschaffenheit nach ausschließlich oder hauptsächlich für Waren des Kap. 86, 87 oder 88 bestimmt sind. Teile und Zubehör, für die zwei oder mehr Tarifnummern der Kap. 86 bis 88 in Betracht kommen, sind der Tarifnummer zuzuweisen, die dem Hauptverwendungszweck der Teile oder des Zubehörs entspricht.
4. Luftfahrzeuge, die auch als Landfahrzeuge verwendet werden können, sind als Luftfahrzeuge zu behandeln.
Kraftfahrzeuge, die infolge ihrer besonderen Bauweise auch als Wasserfahrzeuge verwendbar sind (Amphibienfahrzeuge), sind als Kraftfahrzeuge zu behandeln.
5. Luftkissenfahrzeuge sind wie die Fahrzeuge zu behandeln, denen sie am meisten ähnlich sind, d. h.:
 - a) wie die entsprechenden Fahrzeuge des Kap. 86, wenn sie ihrer Beschaffenheit nach dazu bestimmt sind, sich über einer Führungsschiene fortzubewegen (Luftkissenzüge);
 - b) wie die entsprechenden Fahrzeuge des Kap. 87, wenn sie ihrer Beschaffenheit nach dazu bestimmt sind, sich über dem Boden oder in gleichem Maße über dem Boden und über dem Wasser fortzubewegen;
 - c) wie die entsprechenden Fahrzeuge des Kap. 89, wenn sie ihrer Beschaffenheit nach dazu bestimmt sind, sich über dem Wasser fortzubewegen, auch wenn sie am Strand oder auf Landungsbrücken landen oder sich über Eisflächen fortbewegen können.
 Teile und Zubehör für Luftkissenfahrzeuge sind wie Teile und Zubehör von Fahrzeugen der Nummer zu behandeln, der die Luftkissenfahrzeuge auf Grund der vorstehenden Bestimmungen zugewiesen werden.
Ortsfestes Gleismaterial für Verkehrswege von Luftkissenfahrzeugen ist wie ortsfestes Gleismaterial zu behandeln; Signal-, Sicherungs-, Überwachungs- und Steuergeräte für Verkehrswege von Luftkissenfahrzeugen sind wie Signal-, Sicherungs-, Überwachungs- und Steuergeräte für Schienenwege zu behandeln.

Zusätzliche Vorschrift

Werkzeuge und andere Waren zur Instandhaltung oder Instandsetzung der Beförderungsmittel sind wie die Beförderungsmittel zu behandeln, zu denen sie gehören, wenn sie mit ihnen ein- oder ausgehen. Dies gilt auch für anderes Zubehör, das mit den Beförderungsmitteln, deren übliche Ausrüstung es darstellt, ein- oder ausgeht und üblicherweise zusammen mit ihnen verkauft wird.

Nummer	Warenbenennung	Maßstab
--------	----------------	---------

Kapitel 86

**Schienenfahrzeuge; ortsfestes Gleismaterial;
nichtelektrische mechanische Signalvorrichtungen für Verkehrswege**

Vorschriften

1. Zu Kap. 86 gehören nicht:
 - a) Bahnschwellen aus Holz oder Beton, für Schienenwege, sowie Beton-elemente zum Bau von Führungsschienen, für Luftkissenzüge (Tarif-nr. 4407 oder 6811);
 - b) Oberbaumaterial für Bahnen, der Tarifnr. 7316;
 - c) elektrische Signalgeräte der Tarifnr. 8516.
2. Zu Tarifnr. 8609 gehören u. a. Achsen, Räder, Radsätze, Radreifen, Rad-sprengringe, Radkörper und andere Radteile, Untergestelle, Drehgestelle und Lenkgestelle, Achslager, Bremsvorrichtungen, Puffer, Zughaken, Kupplungen, Faltenbälge, Wagenkästen und andere Aufbauten.
3. Vorbehaltlich der Vorschrift 1 zu Kap. 86 gehören zu Tarifnr. 8610 ins-besondere zusammengesetzte Gleise, Drehscheiben, Prellböcke, Lade-maße, bewegliche Scheiben- und Flügelsignale, Bahnschrankenbetät-igungsvorrichtungen für schienengleiche Bahnübergänge, Vorrichtungen zur Nahbedienung der Weichen, Stellwerke zur Fernbedienung der Weichen oder Signale und andere nichtelektrische mechanische Signal-, Sicherungs-, Überwachungs- und Steuergeräte für Verkehrswege aller Art, auch mit Vorrichtungen zur elektrischen Beleuchtung.

Dampflokomotiven; Lokomotivtender:

8601 10	Kolben-Dampflokomotiven mit besonderem Tender	kg u. St.
8601 50	andere Dampflokomotiven; Lokomotivtender	kg u. St.

Elektrische Lokomotiven mit Stromspeisung aus Akkumulatoren oder aus dem Stromnetz:

8602 19	mit Stromspeisung aus dem Stromnetz	kg u. St.
8602 90	andere elektrische Lokomotiven	kg u. St.

Andere Lokomotiven:**mit Antrieb durch Verbrennungsmotor:****Grubenlokomotiven:**

8603 11	mit mechanischer Kraftübertragung	kg u. St.
8603 15	mit hydraulischer Kraftübertragung	kg u. St.

andere:

8603 20	mit mechanischer Kraftübertragung	kg u. St.
	mit hydraulischer Kraftübertragung und einer Motorenleistung:	
8603 31	von 300 PS oder weniger	kg u. St.
8603 35	von mehr als 300 bis 1000 PS	kg u. St.
8603 39	von mehr als 1000 PS	kg u. St.
8603 50	mit elektrischer Kraftübertragung (dieselektrischer Antrieb)	kg u. St.
8603 90	mit anderem Antrieb (z. B. Druckluft-Lokomotiven)	kg u. St.

Abschnitt XVII. Beförderungsmittel

Nummer	Warenbenennung	Maßstab
Triebwagen (auch für Straßenbahnen); Motordraisinen:		
8604 10	elektrische Triebwagen mit Stromspeisung aus dem Stromnetz ..	kg u. St.
8604 90	andere Triebwagen; Motordraisinen	kg u. St.
Personenwagen, Gepäckwagen, Postwagen, Lazarettwagen, Gefangen- wagen, Meßwagen und andere schienengebundene Spezialwagen:		
8605 10	Anhängewagen für Triebwagen	kg u. St.
8605 50	andere Wagen	kg u. St.
8606 00	Werkstattwagen, Kranwagen und andere schienengebundene Arbeits- wagen; Draisinen ohne Motor (z. B. mit Maschinen, Werkzeugen usw. ausgerüstete Werkstattwagen, Gleisbaukranwagen, Eisenbahnunfall- Kranwagen, Be- und Entladekranwagen, Eichwagen, Turmwagen zum Verlegen und Unterhalten von elektrischen Leitungen)	kg u. St.
Schienengebundene Güterwagen:		
8607 01	ihrer Beschaffenheit nach zum Befördern von Waren mit starker Radioaktivität bestimmt	kg u. St.
8607 10	Spezialwagen für Hüttenwerke, auch für Kokereien (z. B. Roheisen- Transportwagen, Hochofen-Schlackenwagen)	kg u. St.
8607 20	Feldbahn-, Förder- und Grubenwagen	kg u. St.
andere schienengebundene Güterwagen:		
8607 51	offene Güterwagen	kg u. St.
8607 52	gedeckte Güterwagen	kg u. St.
8607 54	Kühlwagen und andere wärmeisolierte Wagen	kg u. St.
8607 56	Kessel-, Behälter- und Faßwagen	kg u. St.
8607 58	Selbstentladewagen (z. B. Bodentleerer, Seitentleerer, Kastenkipper)	kg u. St.
8607 90	andere Güterwagen (z. B. Langholztransportwagen, zweistöckige Güterwagen, Rollwagen)	kg u. St.
Warenbehälter (Container) für Beförderungsmittel jeder Art:		
8608 10	mit Abschirmung aus Blei gegen Strahlung zum Befördern radio- aktiver Stoffe	kg u. St.
8608 90	andere	kg u. St.
Teile von Schienenfahrzeugen:		
Radsätze; Achsen, Räder; Radreifen, Radfelgen, Radmittelstücke und andere Teile von Rädern:		
neu:		
8609 01	für Lokomotiven	kg

Abschnitt XVII. Beförderungsmittel

Nummer	Warenbenennung	Maßstab
	für Feldbahn-, Förder- und Grubenwagen:	
8609 11	aus schmiedbarem Guß	kg
8609 19	andere	kg
8609 20	für andere Schienenfahrzeuge	kg
8609 30	gebraucht	kg
	Achslager und Teile davon (z. B. Achslagergehäuse, Achslagerdeckel):	
	vollständige Achslager mit Wälzlagern:	
8609 41	aus schmiedbarem Guß	kg
8609 44	andere	kg
	andere Achslager und Teile für Achslager:	
8609 46	aus schmiedbarem Guß	kg
8609 49	andere	kg
8609 50	vollständige Bremsvorrichtungen (z. B. vollständige Vakuum- oder Druckluftbremsvorrichtungen; Handhebel- oder Spindelbremsen) und Teile davon (z. B. Bremsklötze, Bremshebel)	kg
8609 61	Untergestelle und Teile davon	kg
	Dreh- und Lenkgestelle und Teile davon:	
8609 65	Triebgestelle	kg
8609 67	andere	kg
	Puffer, Zughaken, Kupplungen; Teile davon:	
8609 71	aus schmiedbarem Guß	kg
8609 79	andere	kg
8609 91	vollständige Wagenaufbauten (z. B. Wagenkästen, Mulden)	kg u. St.
8609 93	Teile für Wagenaufbauten	kg
	andere Teile:	
8609 94	aus Stahl geschmiedet	kg
	andere:	
8609 96	für Lokomotiven	kg
8609 98	für andere Schienenfahrzeuge	kg
	Ortsfestes Gleismaterial; nichtelektrische mechanische Signal-, Sicherungs-, Überwachungs- und Steuergeräte für Verkehrswege aller Art; Teile davon:	
8610 10	ortsfestes Gleismaterial (z. B. zusammengesetzte Gleise, Drehscheiben, Prellböcke) und Teile davon	kg
8610 90	nichtelektrische mechanische Signal-, Sicherungs-, Überwachungs- und Steuergeräte für Verkehrswege aller Art (z. B. bewegliche Scheiben- und Flügelsignale, Bahnschrankenbetätigungsverfahren für schienengleiche Bahnübergänge, Vorrichtungen zur Nahbedienung der Weichen, Stellwerke zur Fernbedienung der Weichen oder Signale, Gleisbremsen); Teile davon	kg

Abschnitt XVII. Beförderungsmittel

Nummer	Warenbenennung	Maßstab
--------	----------------	---------

Kapitel 87

Zugmaschinen, Kraftwagen, Krafträder, Fahrräder und andere nicht schienengebundene Landfahrzeuge

Vorschriften

1. Zugmaschinen im Sinne des Kap. 87 sind Kraftfahrzeuge, die im wesentlichen zum Ziehen oder Schieben anderer Fahrzeuge, Geräte oder Lasten gebaut sind. Sie können auch Zusatzvorrichtungen haben, die es möglich machen, im Zusammenhang mit der Hauptverwendung der Zugmaschine Werkzeuge, Geräte, Saatgut, Düngemittel usw. zu befördern.
2. Kraftwagenfahrgestelle mit Führerhaus gehören nicht zu Tarifnr. 8704, sondern zu Tarifnr. 8702.
3. Kinderfahrräder, die nicht wie gewöhnliche Fahrräder gebaut oder nicht mit Kugellagern ausgerüstet sind, gehören nicht zu Tarifnr. 8710, sondern zu Tarifnr. 9701.

Zugmaschinen, auch mit Seilwinden:

- 8701 11 Einachs-Ackerschlepper, mit einer Leistung:
8701 15 von 5 PS oder weniger kg u. St.
von mehr als 5 bis 7,5 PS kg u. St.
von mehr als 7,5 PS, mit einem Hubraum:
8701 17 von 1000 ccm oder weniger kg u. St.
8701 20 von mehr als 1000 ccm kg u. St.
- Drei- und Vierradschlepper für land- und forstwirtschaftliche Zwecke,
auch Motor-Geräteträger:
neu, mit einer Leistung:
8701 31 von 24 PS oder weniger kg u. St.
8701 33 von mehr als 24 bis 34 PS kg u. St.
8701 37 von mehr als 34 bis 50 PS kg u. St.
8701 38 von mehr als 50 PS kg u. St.
gebraucht, mit einer Leistung:
8701 42 von 34 PS oder weniger kg u. St.
8701 44 von mehr als 34 PS kg u. St.
- Raupenschlepper:
neu:
• 8701 51 für land- und forstwirtschaftliche Zwecke kg u. St.
8701 53 für andere Zwecke kg u. St.
8701 56 gebraucht kg u. St.
- Sattelzugmaschinen:
8701 61 neu kg u. St.
8701 63 gebraucht kg u. St.
- andere Zugmaschinen:
8701 91 neu kg u. St.
8701 93 gebraucht kg u. St.

Abschnitt XVII. Beförderungsmittel

Nummer	Warenbenennung	Maßstab
Kraftwagen zum Befördern von Personen oder Gütern (einschließlich Sport- und Rennwagen und Oberleitungsbusse):		
Kraftwagen zur Personenbeförderung, einschließlich Kombinationskraftwagen, mit Verbrennungsmotor als Fährantrieb:		
Kraftomnibusse mit einem Hubraum von 2,8 Liter oder mehr bei Ottomotor oder einem Hubraum von 2,5 Liter oder mehr bei Dieselmotor:		
8702 11	neu	kg u. St.
8702 12	gebraucht	kg u. St.
andere Kraftomnibusse:		
8702 13	neu	kg u. St.
8702 14	gebraucht	kg u. St.
Kombinationskraftwagen, einschließlich Krankentransportwagen:		
neu, mit einem Hubraum:		
8702 21	von 1,5 Liter oder weniger	kg u. St.
8702 23	von mehr als 1,5 Liter	kg u. St.
8702 26	gebraucht	kg u. St.
andere Kraftwagen zur Personenbeförderung (auch Sport- und Rennwagen):		
8702 30	neu, mit Rotationskolbenmotor	kg u. St.
neu, mit anderem Verbrennungsmotor, mit einem Hubraum:		
8702 41	von 1 Liter oder weniger	kg u. St.
8702 42	von mehr als 1 bis 1,5 Liter	kg u. St.
8702 43	von mehr als 1,5 bis 2 Liter	kg u. St.
8702 44	von mehr als 2 bis 3 Liter	kg u. St.
8702 45	von mehr als 3 Liter	kg u. St.
gebraucht, mit einem Hubraum:		
8702 48	von 1,5 Liter oder weniger	kg u. St.
8702 49	von mehr als 1,5 Liter	kg u. St.
8702 60	Kraftwagenfahrgestelle mit Führerhaus, auch mit Motor	kg u. St.
Kraftwagen zur Personenbeförderung, einschließlich Kombinationskraftwagen, mit anderem Motor als Fährantrieb:		
8702 61	Omnibusse	kg u. St.
8702 64	andere	kg u. St.
Lastkraftwagen, einschließlich Lieferkraftwagen:		
8702 68	ihrer Beschaffenheit nach zum Befördern von Waren mit starker Radioaktivität bestimmt	kg u. St.
8702 70	Elektrolastwagen und Elektrolieferwagen	kg u. St.

Abschnitt XVII. Beförderungsmittel

Nummer	Warenbenennung	Maßstab
	andere Lastkraftwagen, einschließlich Lieferkraftwagen (auch dreirädri- ge):	
	neu, mit einem zulässigen Gesamtgewicht:	
8702 82	von 2 t oder weniger	kg u. St.
8702 83	von mehr als 2 bis 4 t	kg u. St.
8702 84	von mehr als 4 bis 6 t	kg u. St.
8702 86	von mehr als 6 bis 10 t	kg u. St.
8702 87	von mehr als 10 bis 12 t	kg u. St.
8702 88	von mehr als 12 t	kg u. St.
	gebraucht, mit einem zulässigen Gesamtgewicht:	
8702 91	von 4 t oder weniger	kg u. St.
8702 95	von mehr als 4 bis 10 t	kg u. St.
8702 99	von mehr als 10 t	kg u. St.

Anmerkung

Omnibusse sind Kraftwagen mit mindestens zehn Sitzplätzen (einschließlich Fahrersitz und Notsitze).

Kraftwagen zu besonderen Zwecken, z. B. Spritzenwagen, Leiterwagen, Straßenkehrwagen, Sprengwagen, Schneeräumwagen, Abschleppwagen, Kranwagen, Scheinwerferwagen, Werkstattwagen, mit Röntgenanlage ausgestattete Wagen und ähnliche, nicht oder nicht ausschließlich zu Beförderungszwecken gebaute Kraftwagen:

8703 10	Feuerwehrkraftwagen (z. B. Spritzenwagen, Leiterwagen)	kg u. St.
8703 20	Kommunalfahrzeuge (z. B. Straßenkehrwagen, Sprengwagen, Fäkalienwagen, Schneeräumwagen)	kg u. St.
8703 40	Lkw-Beton- oder -Mörtelmischer	kg u. St.
8703 51	Kranwagen (Lkw- und Autokrane); Abschleppwagen	kg u. St.
8703 55	Lkw-Bagger (auf Lastkraftwagenfahrgestellen montierte Bagger)	kg u. St.
8703 99	andere Kraftwagen zu besonderen Zwecken	kg u. St.

Fahrgestelle für Kraftfahrzeuge der Tarifnr. 8701, 8702 oder 8703, mit Motor:

mit einem Hubraum von 2,8 Liter oder mehr bei Ottomotor oder 2,5 Liter oder mehr bei Dieselmotor:

8704 11	für Kraftomnibusse	kg u. St.
8704 19	für andere Kraftfahrzeuge der Tarifnr. 8702	kg u. St.
	andere:	
8704 20	für Lastkraftwagen	kg u. St.
8704 30	für Personenkraftwagen	kg u. St.
8704 60	für Omnibusse	kg u. St.
8704 90	andere	kg u. St.

Abschnitt XVII. Beförderungsmittel

Nummer	Warenbenennung	Maßstab
Karosserien für Kraftfahrzeuge der Tarifnr. 8701, 8702 oder 8703, einschließlich Führerhäuser:		
8705 05	Karosserien der Zolltarifnr. 8705-A (nur Einfuhr; Ausfuhr: Warenrn. 8705 20 und 8705 90)	kg u. St.
	andere Karosserien und Führerhäuser:	
8705 20	Karosserien für Kraftwagen zur Personenbeförderung, einschließlich Kombinationskraftwagen, ausgenommen für Kraftomnibusse	kg u. St.
8705 90	andere Aufbauten sowie Karosserien und Führerhäuser	kg u. St.
Teile und Zubehör für Kraftfahrzeuge der Tarifnr. 8701, 8702 oder 8703:		
8706 01 *)	Teile und Zubehör der Zolltarifnr. 8706-A	kg
	andere Teile und anderes Zubehör:	
	für Karosserien, Aufbauten oder Führerhäuser:	
8706 03	Stoßstangen und Teile davon	kg
• 8706 05	Sicherheitsgurte	kg u. St.
8706 10	andere	kg
	andere:	
8706 50	für Zugmaschinen der Tarifnr. 8701	kg
	für Kraftfahrzeuge der Tarifnr. 8702 oder 8703:	
8706 61	vollständige Hinterachsaggregate mit Antriebswellen und Ausgleichsgetriebe	kg
8706 65	Stoßdämpfer und Teile davon, ausgenommen Dämpfungsteile aus Weichkautschuk oder Kunststoff	kg
8706 72	Wasserkühler und Teile davon	kg
8706 75	vollständige Schaltgetriebe	kg
8706 81	Räder, auch mit aufgezogener Bereifung, und Teile davon	kg
8706 91	Tragachsen, auch Achswellen	kg
8706 95	Kraftstoffbehälter	kg
8706 98	andere	kg

*) Diese Warennummer darf nur mit Genehmigung des Statistischen Bundesamtes benutzt werden.

Abschnitt XVII. Beförderungsmittel

Nummer	Warenbenennung	Maßstab
Kraftkarren von einer Bauart, wie sie in Fabriken, Lagerhäusern, Häfen oder auf Flugplätzen zum Kurzstreckentransport oder zum Warenumschlag verwendet wird (z. B. Lastkraftkarren, Stapelkraftkarren, Portalkraftkarren); Zugkraftkarren von einer Bauart, wie sie auf Bahnhöfen verwendet wird; Teile davon:		
8707 01	Kraftkarren, ihrer Beschaffenheit nach zum Befördern von Waren mit starker Radioaktivität bestimmt	kg u. St.
8707 05	Portalkraftkarren	kg u. St.
andere Kraftkarren: mit Lastenhebevorrichtung (Gabelstapler, Hubkarren und dergleichen): zum Heben auf eine Höhe von 1 m oder mehr: Lastaufnahme freitragend (z. B. Front-, Schub-, Schwenk-, Seitengabelstapler):		
8707 11	mit batterieelektrischem Fahr- und Hubantrieb	kg u. St.
8707 19	mit anderem Fahr- und Hubantrieb	kg u. St.
8707 20	andere (z. B. Hochhubwagen)	kg u. St.
zum Heben auf eine Höhe von weniger als 1 m (Niederhubwagen): mit elektrischem Antrieb		
8707 21	mit elektrischem Antrieb	kg u. St.
8707 29	mit anderem Antrieb	kg u. St.
ohne Lastenhebevorrichtung (z. B. Plattformwagen, Zugwagen): mit elektrischem Antrieb		
8707 51	mit elektrischem Antrieb	kg u. St.
8707 59	mit anderem Antrieb	kg u. St.
8707 90	Teile	kg
8708 00	Panzerwagen und andere gepanzerte Kampffahrzeuge, mit maschinell- lem Fahrtrieb; auch mit Waffen; Teile davon	kg
Krafträder und Fahrräder mit Hilfsmotor, auch mit Beiwagen; Beiwagen für Krafträder oder Fahrräder aller Art:		
Krafträder ohne Geschwindigkeitsbegrenzung, mit einem Hubraum:		
8709 11	von 50 ccm oder weniger (Kleinkrafträder und Motorroller) ...	kg u. St.
von mehr als 50 ccm: Motorräder, mit einem Hubraum:		
8709 14	von mehr als 50 bis 125 ccm	kg u. St.
8709 15	von mehr als 125 bis 250 ccm	kg u. St.
8709 18	von mehr als 250 ccm, einschließlich Beiwagen	kg u. St.
8709 35	Motorroller	kg u. St.
Krafträder mit Geschwindigkeitsbegrenzung und Fahrräder mit Hilfsmotor:		
8709 61	Mofa 25	kg u. St.
8709 65	Mopeds	kg u. St.
8709 69	andere (z. B. Mokicks, Motorroller)	kg u. St.

Abschnitt XVII. Beförderungsmittel

Nummer	Warenbenennung	Maßstab
8710 00	Fahrräder, einschließlich Lastendreiräder und dergleichen, ohne Motor	kg u. St.
8711 00	Fahrstühle und ähnliche Fahrzeuge, für Kranke oder Körperbehinderte, mit Vorrichtung zur mechanischen Fortbewegung (auch mit Motor) ..	kg u. St.
Teile und Zubehör für Fahrzeuge der Tarifnr. 8709, 8710 oder 8711:		
für Krafträder:		
8712 10	Sättel, Soziussitze und Sitzbänke	kg u. St.
8712 12	Speichen, auch mit Nippeln	kg u. St.
8712 19	andere Teile und anderes Zubehör	kg
andere:		
8712 31	Speichen, auch mit Nippeln	kg u. St.
8712 35	Sättel	kg u. St.
8712 40	zusammengesetzte Rahmen	kg u. St.
8712 50	Pedale	kg u. Paar
Tretlager und Teile davon:		
8712 54	komplette Tretlager	kg u. St.
8712 56	Teile von Tretlagern	kg
Naben:		
8712 61	starre Naben, ohne Bremsvorrichtung	kg u. St.
8712 65	Freilauftrittsbremsnaben, ausgenommen Mehrgangnaben (Warennr. 8712 69)	kg u. St.
8712 69	andere Naben (z. B. Mehrgangnaben)	kg u. St.
8712 70	Gepäckträger	kg u. St.
8712 80	Felgen	kg u. St.
8712 84	Vorderradgabeln	kg u. St.
8712 86	Lenker	kg u. St.
8712 90	andere Teile und anderes Zubehör	kg
Kinderwagen sowie Fahrstühle und ähnliche Fahrzeuge, für Kranke oder Körperbehinderte, ohne Vorrichtung zur mechanischen Fortbewegung; Teile davon:		
Kinderwagen:		
8713 21	Sportwagen	kg u. St.
8713 29	andere Kinderwagen	kg u. St.
8713 50	Fahrstühle und ähnliche Fahrzeuge, für Kranke oder Körperbehinderte, ohne Vorrichtung zur mechanischen Fortbewegung	kg u. St.
Teile:		
8713 91	für Kinderwagen, einschließlich Sportwagenaufsätze	kg
8713 99	andere	kg

Abschnitt XVII. Beförderungsmittel

Nummer	Warenbenennung	Maßstab
Andere Fahrzeuge ohne maschinellen Fährantrieb und Anhänger für Fahrzeuge jeder Art; Teile davon:		
	ihrer Beschaffenheit nach zum Befördern von Waren mit starker Radioaktivität bestimmt:	
8714 01	Anhänger und Sattelanhänger	kg u. St.
8714 03	andere Fahrzeuge ohne maschinellen Fährantrieb	kg u. St.
	andere:	
	Anhängefahrzeuge, ausgenommen landwirtschaftliche Transportfahrzeuge (Warenrn. 8714 41 bis 8714 45):	
	zum Befördern von Gütern:	
8714 11	einachsig	kg u. St.
8714 15	mehrachsig	kg u. St.
8714 20	zum Befördern von Personen	kg u. St.
8714 31	Camping-Wohnanhänger	kg u. St.
8714 39	andere Anhänger (z. B. Werkstattanhänger, Reportageanhänger)	kg u. St.
	landwirtschaftliche Transportfahrzeuge für Schlepperzug, ein- oder mehrachsig, auch mit Triebachse:	
8714 41	Stallungstreuer mit fest angebautem oder auswechselbarem Streuwerk	kg u. St.
8714 43	Ladewagen mit oder ohne fest angebauten oder auswechselbaren Be- und Entladevorrichtungen und Spezialaufbauten	kg u. St.
8714 45	andere landwirtschaftliche Transportfahrzeuge für Schlepperzug	kg u. St.
	Handtransportfahrzeuge:	
8714 51	Handhubwagen (Niederhubwagen), Handhubroller	kg u. St.
8714 53	Schubkarren und andere einrädriige Handtransportfahrzeuge .	kg u. St.
8714 55	andere Handtransportfahrzeuge (z. B. Sackkarren, Gasflaschenkarren, Plattformwagen, Kastenwagen, Hordenwagen)	kg u. St.
8714 80	andere Fahrzeuge ohne maschinellen Fährantrieb (z. B. von Tieren gezogene Fahrzeuge, wie Kutschwagen, Jagdwagen, Leiterwagen)	kg u. St.
	Teile:	
8714 91	Karosserien und Aufbauten, für Anhängefahrzeuge	kg
8714 95	Achsen	kg
8714 97	Räder, Lenk- und Bockrollen sowie Teile davon, einschließlich Lenk- und Bockgabeln, für Handtransportfahrzeuge	kg
8714 99	andere Teile	kg
8780 10 *)	Sortimente von Kraftfahrzeugteilen und -zubehör	kg

*) Diese Warennummer darf nur mit Genehmigung des Statistischen Bundesamtes benutzt werden.

Abschnitt XVII. Beförderungsmittel

Nummer	Warenbenennung	Maßstab
--------	----------------	---------

Kapitel 88
Luftfahrzeuge

8801 00 Luftfahrzeuge, leichter als Luft (Luftschiife und Ballone) kg u. St.

Luftfahrzeuge, schwerer als Luft (z. B. Landflugzeuge, Wasserflugzeuge, Segelflugzeuge, Tragschrauber, Hubschrauber, Schwingenflügler und Drachen); rotierende Fallschirme (Rotochutes):

8802 10 für Kriegszwecke kg u. St.

andere:

für maschinellen Antrieb, auch ohne Antriebsmaschine:

Hubschrauber, mit einem Leergewicht:

8802 52 von 2000 kg oder weniger kg u. St.

8802 54 von mehr als 2000 kg kg u. St.

andere, mit einem Leergewicht:

8802 60 von 2000 kg oder weniger kg u. St.

8802 62 von mehr als 2000 bis 15 000 kg kg u. St.

8802 65 von mehr als 15 000 kg kg u. St.

8802 90 nicht für maschinellen Antrieb (z. B. Segelflugzeuge) kg u. St.

Teile von Waren der Tarifrnr. 8801 und 8802:

8803 10 Luftschrauben und Drehflügel (Rotoren) kg u. St.

andere Teile:

8803 60 von Luftschiffen und Ballonen (z. B. Ballonhüllen und Ballonkörbe) . kg

8803 90 von anderen Luftfahrzeugen (z. B. vollständige Tragwerke und Rümpfe sowie Teile davon, Leitwerke und Teile davon, Fahrwerke und Teile davon, Schwimmer, Kraftstoffbehälter) kg

8804 00 Fallschirme und Teile davon sowie Fallschirmzubehör kg

Katapulte und ähnliche Startvorrichtungen für Luftfahrzeuge; Bodengeräte zur Flugausbildung; Teile davon:

8805 10 Katapulte und ähnliche Startvorrichtungen für Luftfahrzeuge; Teile davon kg

8805 50 Bodengeräte zur Flugausbildung; Teile davon kg

8880 00 *) Sortimente von Luftfahrzeugteilen und -zubehör kg

*) Diese Warennummer darf nur mit Genehmigung des Statistischen Bundesamtes benutzt werden.

Abschnitt XVII. Beförderungsmittel

Nummer	Warenbenennung	Maßstab
--------	----------------	---------

Kapitel 89

Wasserfahrzeuge und schwimmende Vorrichtungen

Vorschrift

Rümpfe von Wasserfahrzeugen und unvollständige oder unfertige Wasserfahrzeuge, auch zerlegt, sowie zerlegte vollständige Wasserfahrzeuge sind, wenn die Wasserfahrzeuggattung zweifelhaft ist, der Tarifnr. 8901 zuzuweisen.

Zusätzliche Vorschrift

Als See- und Küstenschiffe gelten nur Wasserfahrzeuge, die ihrer Beschaffenheit nach seetüchtig sind und deren größte Rumpflänge (ohne Berücksichtigung überragender Teile) 12 m oder mehr beträgt. Fischereifahrzeuge, die ihrer Beschaffenheit nach seetüchtig sind, gelten ohne Rücksicht auf ihre Rumpflänge stets als See- oder Küstenschiffe. Seetüchtige Rettungsboote sind ohne Rücksicht auf ihre Rumpflänge der Warennr. 8901 39 zuzuweisen.

Anmerkung

Teile (andere als solche der vorstehenden Vorschrift) und Zubehör von Wasserfahrzeugen gehören nicht zu Kap. 89; sie sind nach ihrer Beschaffenheit einzuordnen.

Wasserfahrzeuge, in den Tarifnrr. 8902 bis 8904 weder genannt noch inbegriffen:

See- und Küstenschiffe über 250 BRT:

8901 11	Fahrgastschiffe	kg, St. u. BRT
8901 13	Frachtschiffe, auch solche, die zur Beförderung von Fahrgästen eingerichtet sind, ausgenommen Kühlschiffe	kg, St. u. BRT
8901 15	Tankschiffe	kg, St. u. BRT

Fischereifahrzeuge:

8901 18	Walfang- und Walfangmutterschiffe sowie Fabrikschiffe	kg, St. u. BRT
8901 20	andere (z. B. Fischkutter)	kg, St. u. BRT
8901 22	K Kühlschiffe	kg, St. u. BRT
8901 24	andere See- und Küstenschiffe mit maschinelltem Antrieb (z. B. Eisbrecher, Lotsenfahrzeuge, Eisenbahnfähren) ...	kg, St. u. BRT

See- und Küstenschiffe bis 250 BRT:

8901 32	Frachtschiffe, auch solche, die zur Beförderung von Fahrgästen eingerichtet sind	kg, St. u. BRT
8901 35	seegängige Motor- und Segeljachten	kg u. St.
8901 39	andere	kg, St. u. BRT

Binnenschiffe:

mit maschinelltem Antrieb:

8901 41	Fahrgastschiffe	kg u. St.
8901 43	Frachtschiffe, auch solche, die zur Beförderung von Fahrgästen eingerichtet sind	kg, St. u. Lade-t
8901 45	Tankschiffe	kg, St. u. Lade-t
8901 49	andere Binnenschiffe mit maschinelltem Antrieb, auch Fahren	kg u. St.

Abschnitt XVII. Beförderungsmittel

Nummer	Warenbenennung	Maßstab
	ohne maschinellen Antrieb:	
8901 51	Schleppkähne	kg, St. u. Lade-t
8901 53	Schuten	kg, St. u. Lade-t
8901 55	Tankkähne	kg, St. u. Lade-t
8901 59	andere Binnenschiffe ohne maschinellen Antrieb ...	kg, St. u. Lade-t
8901 60	Kriegsschiffe	kg, St. u. t Wasserverdrängung
8901 81	Motorboote und -jachten, nicht seegängig	kg u. St.
8901 83	Segelboote und -jachten, nicht seegängig	kg u. St.
8901 84	Faltboote	kg u. St.
	andere Sportboote (z. B. Ruderboote, Kanus), mit einem Stück- gewicht:	
8901 85	von 100 kg oder weniger	kg u. St.
8901 87	von mehr als 100 kg	kg u. St.
	Schlauchboote aller Art:	
8901 92	aus Weidkautschuk oder kautschukbeschichteten Geweben ...	kg u. St.
8901 94	aus anderen Stoffen	kg u. St.
8901 99	andere Wasserfahrzeuge, anderweit weder genannt noch inbegriffen	kg u. St.
	Wasserfahrzeuge, eigens zum Schleppen oder Schieben anderer Wasser- fahrzeuge gebaut (Schlepper und Schubschiffe):	
8902 10	Hochseeschlepper	kg, St. u. PS
8902 90	andere Schlepper	kg, St. u. PS
8902 95	Schubschiffe	kg, St. u. PS
	Feuerschiffe, Feuerlöschschiffe, Schwimmbagger, Schwimmkrane und andere Wasserfahrzeuge, bei denen das Fahren im Vergleich zu ihrem Verwendungszweck von untergeordneter Bedeutung ist; Schwimmdocks:	
	Schwimmbagger, mit einem Konstruktionsgewicht:	
8903 11	von 100 t oder weniger	kg u. St.
	von mehr als 100 t:	
8903 16	ihrer Beschaffenheit nach seetüchtig	kg u. St.
8903 19	andere	kg u. St.
8903 30	Schwimmkrane	kg u. St.
8903 70	Schwimmdocks, schwimmende Schiffshebwerke und Hebepons	kg u. St.
	andere (z. B. Feuerschiffe, Feuerlöschschiffe):	
8903 91	ihrer Beschaffenheit nach seetüchtig	kg u. St.
8903 95	andere	kg u. St.
8904 00	Wasserfahrzeuge zum Abwracken	kg u. St.
8905 00	Schwimmende Vorrichtungen (ausgenommen Wasserfahrzeuge), z. B. Schwimmtanks, Senkkästen, Festmachertonnen, Bojen und schwimmende Baken	kg u. St.

Abschnitt XVIII

**Optische, photographische und kinematographische
Instrumente, Apparate und Geräte;**

**Meß-, Prüf- und Präzisionsinstrumente,
-apparate und -geräte;**

**medizinische und chirurgische Instrumente,
Apparate und Geräte;**

**Uhrmacherwaren; Musikinstrumente; Tonaufnahme-
und Tonwiedergabegeräte;**

**magnetisch arbeitende Bild- und Tonaufzeichnungs-
und -wiedergabegeräte für das Fernsehen**

Kapitel 90

**Optische, photographische und kinematographische Instrumente,
Apparate und Geräte;
Meß-, Prüf- und Präzisionsinstrumente, -apparate und -geräte;
medizinische und chirurgische Instrumente, Apparate und Geräte**

Vorschriften

1. Zu Kap. 90 gehören nicht:
 - a) Waren zu technischen Zwecken aus Weichkautschuk (Tarifnr. 4014), aus Leder oder Kunstleder (Tarifnr. 4204) oder aus Spinnstoffen (Tarifnr. 6917);
 - b) feuerfeste Waren der Tarifnr. 6903; Waren zu chemischen oder anderen technischen Zwecken der Tarifnr. 6909;
 - c) Spiegel aus Glas, nicht optisch bearbeitet, der Tarifnr. 7009; Spiegel aus unedlem Metall oder aus Edelmetall, die nicht die charakterbestimmenden Merkmale optischer Elemente haben (Tarifnr. 8312 oder Kap. 71, je nach Beschaffenheit);
 - d) Glaswaren der Tarifnrn. 7007, 7011, 7014, 7015, 7017 und 7018;
 - e) Teile mit allgemeiner Verwendungsmöglichkeit im Sinne der Vorschrift 2 zu Abschnitt XV und gleichartige, in der Regel zu Tarifnr. 3907 gehörende Waren aus Kunststoffen;
 - f) Ausgabepumpen mit Flüssigkeitsmesser der Tarifnr. 8410; Waagen zu Prüf- und Kontrollzwecken und gesondert ein- oder ausgehende Gewichte (Tarifnr. 8420); Maschinen, Apparate und Geräte zum Heben oder Fördern (Tarifnr. 8422); Spezialvorrichtungen zum Einstellen der Werkstücke oder Werkzeuge an Werkzeugmaschinen, auch mit optischer Ablesevorrichtung (z. B. sogenannte „optische“ Teilköpfe), der Tarifnr. 8448 (ausgenommen rein optische Vorrichtungen: z. B. Zentrierfernrohre, Fluchtfernrohre); Druckminderventile sowie andere Ventile und Armaturen (Tarifnr. 8461);
 - g) Scheinwerfer für Kraftfahrzeuge (Tarifnr. 8509) und Geräte für Funknavigation, Funkmessung oder Funkfernsteuerung (Tarifnr. 8515);
 - h) kinematographische Tonaufnahme- und Tonwiedergabegeräte, die ausschließlich nach magnetischen Verfahren arbeiten, sowie ebenfalls ausschließlich auf magnetischen Verfahren beruhende Geräte zum serienweisen Kopieren der nach magnetischen Verfahren hergestellten Tonträger (Tarifnr. 9211); magnetische Tonabnehmer (Tarifnr. 9213);
 - i) Waren des Kap. 97;
 - k) Hohlmaße; sie sind nach Stoffbeschaffenheit zu behandeln;
 - l) Spulen und ähnliche Unterlagen (Behandlung nach Stoffbeschaffenheit: Tarifnr. 3907, Abschnitt XV usw.).
2. Vorbehaltlich der vorstehenden Vorschrift 1 sind Teile und Zubehör, die ihrer Beschaffenheit nach ausschließlich oder hauptsächlich für Instrumente, Maschinen, Apparate, Geräte oder andere Waren des Kap. 90 bestimmt sind, wie folgt zu behandeln:
 - a) Teile und Zubehör, die selbst Waren einer bestimmten Tarifnummer des Kap. 90 oder der Kap. 84, 85 oder 91 (ausgenommen Tarifnrn. 8465 und 8528) sind, sind dieser Tarifnummer zuzuweisen;
 - b) andere Teile und anderes Zubehör sind der gleichen Tarifnummer wie die Instrumente, Maschinen, Apparate, Geräte usw., für die sie bestimmt sind, oder ggf. der Tarifnr. 9029 zuzuweisen.
3. Zu Tarifnr. 9005 gehören nicht: astronomische Fernrohre (Tarifnr. 9006), Zielfernrohre für Waffen, Periskope für Unterseeboote oder Kampffahrzeuge sowie Fernrohre für Instrumente, Maschinen, Apparate und Geräte des Kap. 90 (Tarifnr. 9013).
4. Meß-, Prüf- und Kontrollinstrumente, -maschinen, -apparate und -geräte, für die sowohl die Tarifnr. 9013 als auch die Tarifnr. 9016 in Betracht kommen, sind der Tarifnr. 9016 zuzuweisen.

**Abschnitt XVIII. Optische Geräte usw.; Meßinstrumente, medizinische Instrumente;
Uhrmacherwaren; Musikinstrumente usw.**

Nummer	Warenbenennung	Maßstab
--------	----------------	---------

5. Zu Tarifrnr. 9023 gehören nur:
- a) Instrumente, Apparate und Geräte zum Messen oder Prüfen elektrischer Größen;
 - b) Instrumente, Maschinen, Apparate und Geräte von den in den Tarifnrn. 9014, 9015, 9016, 9022, 9023, 9024, 9025 oder 9027 erfaßten Arten (ausgenommen Stroboskope), wenn ihre Arbeitsweise auf einer elektrischen Erscheinung beruht, die sich mit der zu ermittelnden oder zu regelnden Größe ändert;
 - c) Instrumente, Apparate und Geräte zum Nachweis oder zum Messen von Alpha-, Beta-, Gamma-, Röntgen-, kosmischen oder ähnlichen Strahlen;
 - d) Regler für elektrische Größen sowie Regler für andere Größen, wenn ihre Arbeitsweise auf einer elektrischen Erscheinung beruht, die sich mit der zu regelnden Größe ändert.
6. Etuis, Kästen und ähnliche Behältnisse für Waren des Kap. 90, die mit diesen Waren ein- oder ausgehen, sind wie diese Waren zu behandeln, wenn sie üblicherweise mit ihnen verkauft werden. Gesondert ein- oder ausgehend, werden sie nach Beschaffenheit behandelt.

Linsen, Prismen, Spiegel und andere optische Elemente, aus Stoffen aller Art, nicht gefaßt (ausgenommen optische Elemente aus Glas, optisch nicht bearbeitet); polarisierende Stoffe in Form von Folien oder Platten:

9001 10	Augengläser, optisch bearbeitet, ausgenommen Kontaktschalen ..	kg u. St.
9001 50	Kontaktschalen	kg u. St.
9001 89	andere optische Elemente, nicht gefaßt (z. B. Linsen, Prismen, Farbfilter, auch miteinander verkittet [Linsensysteme], Spiegel, Planparallelplatten)	kg
9001 90	polarisierende Stoffe in Form von Folien oder Platten	kg

Linsen, Prismen, Spiegel und andere optische Elemente, aus Stoffen aller Art, für Instrumente, Apparate und Geräte, gefaßt (ausgenommen optische Elemente aus Glas, optisch nicht bearbeitet):

Objektive für Photographie und Kinematographie:		
9002 11	für Photoapparate und Filmkameras	kg u. St.
9002 19	andere (z. B. für Reproduktions-, Projektions-, Vergrößerungs- und Verkleinerungsapparate)	kg u. St.
andere optische Elemente, gefaßt:		
9002 83	für photographische oder kinematographische Apparate; für Projektions-, Vergrößerungs- oder Verkleinerungsapparate	kg
9002 85	für Mikroskope	kg
9002 89	für andere Instrumente, Apparate oder Geräte	kg

Fassungen für Brillen, Klemmer, Stielbrillen oder für ähnliche Waren; Teile davon:

9003 11	aus Edelmetallen oder Edelmetallplattierungen	kg u. St.
9003 15	aus anderen Metallen, auch mit nichtmetallischen Stoffen überzogen	kg u. St.
9003 17	aus Kunststoffen	kg u. St.
9003 18	aus anderen Stoffen	kg u. St.
9003 90	Teile und Zubehör	kg

**Abschnitt XVIII. Optische Geräte usw.; Meßinstrumente, medizinische Instrumente;
Uhrmacherwaren; Musikinstrumente usw.**

Nummer	Warenbenennung	Maßstab
--------	----------------	---------

Brillen (Korrektionsbrillen, Schutzbrillen und andere Brillen), Klemmer, Stielbrillen und ähnliche Waren:

	Sonnenbrillen:	
9004 31	mit optisch bearbeiteten Gläsern	kg u. St.
9004 39	andere Sonnenbrillen	kg u. St.
9004 61	Arbeitsschutzbrillen	kg u. St.
9004 69	andere Schutzbrillen (z. B. Sportbrillen)	kg u. St.
9004 80	andere Brillen (z. B. Polarisationsbrillen); „Brillengläser“, nicht aus Glas, ausgenommen optische Elemente	kg

Ferngläser und Fernrohre, mit oder ohne Prismen:

	für den Handgebrauch, einschließlich Fernglasbrillen:	
9005 10	ohne Prismen	kg u. St.
9005 20	mit Prismen	kg u. St.
9005 80	andere (z. B. Stativfernrohre)	kg u. St.
9005 90	Teile und Zubehör	kg

Anmerkung

Hierher gehören nicht astronomische Fernrohre (Warennr. 9006 10), Ziel- und Richtfernrohre sowie Fernrohre für Instrumente, Apparate oder Geräte (Warennr. 9013 30 oder 9013 40), Zentrier- und Fluchtfernrohre (Warennr. 9016 79),

Astronomische Instrumente, wie Teleskope, astronomische Fernrohre, Meridian-Durchgangsinstrumente, Äquatoreale, ausgenommen Instrumente für Radio-Astronomie; Montierungen für diese Waren:

9006 10	astronomische Instrumente	kg u. St.
9006 90	Teile und Zubehör	kg

Photographische Apparate; Blitzlichtgeräte zu photographischen Zwecken:

	photographische Apparate, auch ohne ihre optischen Teile:	
9007 03	Mikrofilmaufnahmegeräte, auch mit Rückvergrößerungseinrichtung	kg u. St.
	Reproduktionsapparate für die Herstellung von Klischees, Druckzylindern oder dergleichen, mit einem Negativformat:	
9007 04	von mehr als 30×40 cm	kg u. St.
9007 06	von 30×40 cm oder weniger	kg u. St.
9007 14	Spezialapparate für photogrammetrische und andere Luftaufnahmen	kg u. St.

**Abschnitt XVIII. Optische Geräte usw.; Meßinstrumente, medizinische Instrumente;
Uhrmacherwaren; Musikinstrumente usw.**

Nummer	Warenbenennung	Maßstab
9007 16	andere Spezialapparate (z. B. Unterwasserkameras, Spezialkameras für medizinische oder kriminalistische Zwecke, photographische Registrierapparate, automatische Paßbildkameras)	kg u. St.
9007 17	andere photographische Apparate: Kleinbildkameras für Filme mit einer Breite von 35 mm oder weniger	kg u. St.
9007 19	andere photographische Kameras (z. B. Rollfilmkameras)	kg u. St.
	Blitzlichtgeräte:	
	Elektronenblitzgeräte:	
• 9007 72	Studio-Blitzgeräte und -Blitzanlagen	kg u. St.
9007 74	andere Elektronenblitzgeräte	kg u. St.
9007 79	andere Blitzlichtgeräte	kg
	Teile und Zubehör:	
9007 90	für Blitzlichtgeräte	kg
	für photographische Apparate:	
9007 91	Kassetten für Platten oder Filme, einschließlich Mattscheiben-kassetten, ausgenommen Kassetten für kinematographische Filme (Warennr. 9008 95)	kg
9007 93	photographische Verschlüsse und Blenden	kg
9007 94	Photostative (Kinostative: Warennr. 9008 92)	kg u. St.
9007 98	andere (z. B. Gegenlichtblenden, Balgen, Stereoschieber, Auslöser, Fernauslöser, Reproduktionsansätze, Kugelgelenke)	kg
	Kinematographische Apparate (Bildaufnahme- und Tonaufnahmeapparate, auch kombiniert, Vorführapparate mit oder ohne Tonwiedergabe):	
	Bildaufnahme- und Tonaufnahmeapparate, auch kombiniert, für Filme mit einer Breite:	
9008 22	von weniger als 16 mm, einschließlich Kameras für Doppelacht-Filme	kg u. St.
9008 23	von 16 mm oder mehr, jedoch weniger als 35 mm, ausgenommen Kameras für Doppelacht-Filme	kg u. St.
9008 25	von 35 mm oder mehr	kg u. St.
	Vorführapparate mit oder ohne Tonwiedergabe, für Filme mit einer Breite:	
9008 61	von weniger als 16 mm	kg u. St.
9008 63	von 16 mm oder mehr, jedoch weniger als 35 mm	kg u. St.
9008 65	von 35 mm oder mehr	kg u. St.
	Teile und Zubehör:	
	für Bildaufnahme- und Tonaufnahmeapparate:	
9008 92	Kinostative	kg u. St.
9008 95	andere (z. B. Kassetten, Kompendien, schalldichte Gehäuse, Auslösehandgriffe, Panorama- und Neigeköpfe)	kg
9008 98	für Vorführapparate (z. B. photoelektrische Tonabnehmer)	kg

**Abschnitt XVIII. Optische Geräte usw.; Meßinstrumente, medizinische Instrumente;
Uhrmacherwaren; Musikinstrumente usw.**

Nummer	Warenbenennung	Maßstab
Stehbildwerfer; photographische Vergrößerungs- oder Verkleinerungs- apparate:		
Stehbildbetrachter:		
9009 12	Mikrofilmbetrachter und -lesegeräte, auch mit Rückvergrößerungs- einrichtung	kg u. St.
9009 13	andere Stehbildbetrachter	kg u. St.
Stehbildwerfer:		
9009 16	Diaprojektoren	kg u. St.
9009 17	andere Stehbildwerfer (z. B. Episkope, Epidiaskope, Schreib- projektoren)	kg u. St.
9009 50	photographische Vergrößerungs- oder Verkleinerungsapparate ..	kg u. St.
9009 90	Teile und Zubehör	kg
Apparate und Ausrüstung für photographische oder kinematographische Laboratorien, in Kap. 90 anderweit weder genannt noch inbegriffen; Photokopierapparate mit optischem System oder nach dem Kontaktver- fahren; Thermokopierapparate; Lichtbildwände:		
9010 10	Apparate und Ausrüstung für photographische Laboratorien (z. B. Spezialtröge und -schalen zum Entwickeln, Spülen, Fixieren oder Wässern von Filmen oder Papieren, Trockengeräte, Trockenschleu- dern, Hochglanzpressen, Hochglanzplatten, Kopierrahmen, Kopier- apparate, Rollenquetscher, Schneidemaschinen, Retuschierpulte*)	kg
9010 20	Apparate und Ausrüstung für kinematographische Laboratorien (z. B. Entwicklungsmaschinen, Filmschneide- und -trennmachines, Kopier- maschinen, auch zum Verkleinern oder Vergrößern, Abhör- und Montagetische für Synchronisierung, Klebemaschinen und Klebe- pressen, Titelmachines, Tricktische, Meßaufspulgeräte, Filmumrol- ler, Laufbildbetrachter*)	kg
9010 25	Thermokopierapparate	kg u. St.
Photokopierapparate mit optischem System oder nach dem Kontakt- verfahren:		
9010 35	Kopierapparate mit optischem System (z. B. elektrostatische Kopierapparate)	kg u. St.
9010 41	Lichtpausapparate	kg u. St.
• 9010 42	photochemische und andere Photokopierapparate	kg u. St.
9010 50	Lichtbildwände*)	kg
Teile und Zubehör für Apparate der Warennrn. 9010 25 bis 9010 42:		
9010 91	für Thermokopierapparate	kg
9010 95	für Kopierapparate mit optischem System	kg
9010 97	für Lichtpausapparate	kg
9010 99	für andere Photokopierapparate	kg

*) einschließlich Teile und Zubehör

**Abschnitt XVIII. Optische Geräte usw.; Meßinstrumente, medizinische Instrumente;
Uhrmacherwaren; Musikinstrumente usw.**

Nummer	Warenbenennung	Maßstab
9011 00	Elektronen- und Protonenmikroskope; Elektronen- und Protonen- diffraktionseinrichtungen *)	kg
	Optische Mikroskope, auch für Mikrophotographie, Mikrokinemato- graphie oder Mikroprojektion:	
	Mikroskope:	
9012 11	Meß- und Zentriermikroskope	kg u. St.
9012 13	Schülermikroskope	kg u. St.
9012 19	andere	kg u. St.
9012 50	Apparate für Mikrophotographie, Mikrokinematographie oder Mikroprojektion	kg u. St.
9012 90	Teile und Zubehör	kg
	Optische Instrumente, Apparate und Geräte, in Kap. 90 anderweit weder genannt noch inbegriffen, einschließlich Scheinwerfer:	
9013 10	Scheinwerfer, anderweit weder genannt noch inbegriffen *)	kg
9013 20	Lupen (auch Brillenlupen), Fadenzähler, Stereoskope, Kaleido- skope *)	kg
9013 30	optische Zielgeräte (z. B. Ziel- und Richtfernrohre, Reflexionsziel- geräte *)	kg
9013 40	Periskope; Fernrohre für geodätische, topographische oder nautische Instrumente, Apparate oder Geräte *)	kg
9013 80	andere optische Instrumente, Apparate und Geräte *)	kg
	Geodätische und topographische Instrumente und Geräte; Instrumente, Apparate und Geräte für Photogrammetrie und Hydrographie; nau- tische, aeronautische, meteorologische, hydrologische und geophysika- lische Instrumente, Apparate und Geräte; Kompass und Entfernungsmesser:	
	Kompass:	
• 9014 11	Navigationskompass *)	kg
• 9014 19	andere (z. B. Marschkompass) *)	kg
9014 29	Entfernungsmesser	kg u. St.
	geodätische, topographische und hydrographische Instrumente, Appa- rate und Geräte:	
	mit Optik:	
9014 32	Theodolite und Tachymeter	kg u. St.
9014 33	Nivelliere	kg u. St.
9014 38	andere (z. B. Kippregeln, Fernrohrbussolen, Talsperrenmeß- geräte, Winkelprismen)	kg u. St.
9014 39	ohne Optik (z. B. Fluchtstäbe, Meßblatten, Meßtische, Schachtlote, Stative, Spezialmeßbänder)	kg

*) einschließlich Teile und Zubehör

**Abschnitt XVIII. Optische Geräte usw.; Meßinstrumente, medizinische Instrumente;
Uhrmacherwaren; Musikinstrumente usw.**

Nummer	Warenbenennung	Maßstab
9014 40	photogrammetrische Instrumente, Apparate und Geräte (z. B. Entzerrungsgeräte, Auswertemaschinen, Koordinatographen, Spiegelstereoskope), ausgenommen Aufnahmegeräte (Warennr. 9007 14)	kg u. St.
9014 51	nautische Instrumente, Apparate und Geräte (z. B. Sextanten, Oktanten, Kursregistriergeräte, Krängungsmesser, Azimute, Loggeräte, Lotgeräte, automatische Steuergeräte), ausgenommen Kom- passee	kg u. St.
9014 55	aeronautische Instrumente, Apparate und Geräte (z. B. Höhenmesser [einschließlich Taschenhöhenmesser und dergleichen], Geschwindigkeits- und Beschleunigungsmesser, Variometer, künstliche Horizonte, Machmeter, automatische Piloten), ausgenommen Kompassse	kg u. St.
9014 61	meteorologische Instrumente, Apparate und Geräte (z. B. Windrich- tungsanzeiger, Anemometer, Verdunstungsmesser, Sonnenschein- messer, Nephoskope, Aktinometer, Solarimeter, Ballontheodolite, Radiosonden)	kg u. St.
9014 65	ozeanographische und andere hydrologische Instrumente, Apparate und Geräte (z. B. Limnimeter, Pegel, Strömungsmesser für Flüsse, Kanäle usw., Apparate zum Aufzeichnen von Schlagwellen oder Gezeiten)	kg u. St.
9014 70	geophysikalische Instrumente, Apparate und Geräte (z. B. Seismo- graphen, Feldwaagen, Gravimeter, Deklinationsvariometer, Pendel- instrumente)	kg u. St.
• 9014 90	Teile und Zubehör, ausgenommen für Kompassse	kg
	Waagen mit einer Empfindlichkeit von mindestens 50 mg, auch mit Gewichten:	
9015 10	Analysenwaagen	kg u. St.
9015 80	andere Präzisionswaagen (z. B. Goldwaagen, Apothekerwaagen, Garlnummerbestimmungswaagen, hydrostatische Waagen [Mohr- Westphalsche Waagen])	kg u. St.
9015 90	Teile und Zubehör, ausgenommen Gewichte (Warennr. 8420 80)	kg
	Zeichen-, Anreiß- und Recheninstrumente und -geräte (z. B. Panto- graphen, Reißzeuge, Rechenschieber, Rechenscheiben); Maschinen, Instru- mente, Apparate und Geräte zum Messen, Prüfen oder Kontrollieren, in Kap. 90 anderweit weder genannt noch inbegriffen (z. B. Auswucht- maschinen, Planimeter, Mikrometer, Lehren, Eichmaße, Metermaße); Profilprojektoren:	
	Zeicheninstrumente und -geräte:	
9016 11	Pantographen	kg u. St.
	Zeichenmaschinen:	
9016 12	durch Code-Angaben gesteuert (sogenannte Plotter)	kg u. St.
9016 13	andere Zeichenmaschinen	kg u. St.
9016 15	Reißzeuge	kg u. St.
9016 17	Reißzeugeinzelinstrumente (z. B. Zirkel, auch Schulzirkel, Reiß- federn)	kg u. St.
9016 19	andere (z. B. Winkel, Reißschienen, Kurvenlineale, Lineale ohne Maßeinteilung, Zeichenschablonen)	kg

Abschnitt XVIII. Optische Geräte usw.; Meßinstrumente, medizinische Instrumente;
Uhrmacherwaren; Musikinstrumente usw.

Nummer	Warenbenennung	Maßstab
9016 20	Lineale mit Maßeinteilung für Schul- oder Bürozwecke, Präzisions- zeichenmaßstäbe	kg
9016 25	Anreißinstrumente und -geräte (z. B. Streichmaße, Reißnadeln, Kör- ner, Anreiß- bzw. Richtplatten, Anreißzirkel, -lineale, -winkel, Pris- menstücke zum Auflegen zylindrischer Werkstücke)	kg
	Recheninstrumente und -geräte, ausgenommen Rechenmaschinen der Tarifnr. 8452:	
9016 31	Rechenstäbe	kg u. St.
9016 39	andere (z. B. Rechenscheiben, Belichtungsrechner, Rechen- walzen)	kg u. St.
	Maschinen, Instrumente, Apparate und Geräte zum Messen, Prüfen oder Kontrollieren, ohne optische Vorrichtung:	
9016 41	Maschinen und Geräte zum Ausmessen von Häuten, Fellen oder Leder	kg u. St.
9016 49	Planimeter, Integratoren, harmonische Analysatoren und ähnliche mathematische Instrumente, einschließlich Kurvenmesser	kg u. St.
9016 51	Auswuchtmaschinen und -apparate (ausgenommen solche der Wa- rennr. 9028 48)	kg
9016 55	Leistungsprüfmaschinen (ausgenommen solche der Tarifnr. 9028) ...	kg
9016 64	Maßstäbe für Längenmessung und Lineale mit Maßeinteilung (z. B. Werkstattmaßstäbe, Gliedermaßstäbe, Bandmaße), ausge- nommen solche der Warennr. 9016 20	kg
	Feinmeßzeuge und -instrumente, ausgenommen Maßstäbe:	
9016 66	Mikrometer und Präzisionslehren aller Art (z. B. Schieblehren) ..	kg
9016 67	andere (z. B. Meßuhren, Meßtische und Ständer für Meßuhren, Feintaster, Präzisionswinkelmesser, Präzisionswasserwaagen für den Maschinenbau)	kg
9016 69	Meßgeräte einfacher Genauigkeit für Handwerker, Forstleute oder dergleichen (z. B. Wasserwaagen, Senklote, Schmiegen, Meß- ketten, Meßkluppen), ausgenommen Maßstäbe	kg
	Maschinen, Instrumente, Apparate und Geräte zum Messen, Prüfen oder Kontrollieren, mit optischer Vorrichtung:	
9016 71	Profilprojektoren und Komparatoren	kg
9016 79	andere (z. B. Interferometer, Flucht- und Zentrierfernrohre, Scheitelbrechwertmesser)	kg
9016 89	andere (z. B. Dynamometer zum Messen von Druck- oder Zugkraft, Dichtigkeitsprüfgeräte)	kg
	Teile und Zubehör:	
9016 92	für Zeichen-, Anreiß- und Recheninstrumente	kg
9016 94	für Auswucht- und Leistungsprüfmaschinen	kg
9016 99	andere	kg

**Abschnitt XVIII. Optische Geräte usw.; Meßinstrumente, medizinische Instrumente;
Uhrmacherwaren; Musikinstrumente usw.**

Nummer	Warenbenennung	Maßstab
Medizinische, chirurgische, zahn- und tierärztliche Instrumente, Apparate und Geräte, einschließlich elektromedizinische Apparate und Geräte sowie Apparate und Instrumente für die Ophthalmologie:		
elektromedizinische Apparate und Geräte:		
9017 11	Elektrokardiographen *)	kg
• 9017 12	andere elektrodiagnostische Apparate und Geräte, einschließlich Apparate und Geräte für Funktionsanalyse und Patientenüberwachung (z. B. Elektro-Encephalographen, Audiometer, Patientenmeß- und -überwachungsplätze *)	kg
9017 13	Mikrowellen-, Kurzwellen- und Diathermieapparate *)	kg
9017 15	Ultraschalltherapiegeräte *)	kg
Apparate und Geräte für Wärme- und Lichttherapie:		
9017 16	Ultraviolettbestrahlungsgeräte, auch mit Infrarotstrahler kombiniert *)	kg
9017 18	andere (z. B. Infrarotbestrahlungsgeräte, Lichtkastenbäder *)	kg
• 9017 19	andere (z. B. Apparate für Elektrochirurgie, Reizstromgeräte, Elektroschockapparate, Säuglingsinkubatoren *)	kg
9017 20	elektrodentale Apparate, einschließlich Dentalbohrmaschinen, ausgenommen elektrische Dentalöfen (Tarifnr. 8511 *)	kg
andere Instrumente, Apparate und Geräte:		
9017 31	Blutdruckmesser	kg u. St.
9017 33	Körperhöhlenbetrachtungsgeräte (Endoskope), ausgenommen Spekula (Warennr. 9017 83)	kg u. St.
9017 35	Instrumente, Apparate und Geräte für anthropometrische und Sensibilitätsuntersuchungen und andere diagnostische Instrumente und Geräte, ausgenommen Laborgeräte	kg
Instrumente, Apparate und Geräte für die Ophthalmologie:		
9017 37	Untersuchungs- und Refraktionsgeräte (z. B. Augenspiegel, Spaltlampen, Augenrefraktometer, Perimeter)	kg u. St.
9017 39	andere (z. B. Brillenanpassungsgeräte, Licht-Koagulatoren, Augenmagnete, Augenwärmekompressen)	kg
medizinische Spritzen:		
9017 41	Ganzglasspritzen	kg u. St.
9017 42	Kunststoffspritzen	kg u. St.
9017 45	andere (z. B. Rekordspritzen)	kg
9017 47	Kanülen und Hohladeln für Spritzen und dergleichen	kg u. St.
9017 48	Bluttransfusions- und Infusionsgeräte	kg
9017 49	Wundnadeln	kg
9017 52	Bohrmaschinen für chirurgische Zwecke sowie Maschinen für die Fußbehandlung, mit elektrischem oder anderem Antrieb	kg
9017 54	Anästhesie-, Analgesie- und Narkoseapparate	kg

*) einschließlich Teile und Zubehör

Abschnitt XVIII. Optische Geräte usw.; Meßinstrumente, medizinische Instrumente; Uhrmacherwaren; Musikinstrumente usw.

Nummer	Warenbenennung	Maßstab
	Schleifkörper, Bohrinstrumente, Fräsen, Finierer und dergleichen:	
9017 56	Schleifkörper	kg
9017 59	andere	kg
	andere Instrumente:	
9017 81	für zahnärztliche Zwecke, einschließlich Handstücke für Dentalbohrmaschinen sowie Spezialwerkzeuge für Dentallabore	kg
9017 83	für ärztliche, chirurgische und tierärztliche Zwecke	kg
	andere Apparate und Geräte:	
9017 85	für zahnärztliche Zwecke, ausgenommen Anästhesie-, Analgesie- und Narkoseapparate (Warennr. 9017 54)	kg
9017 89	für ärztliche, chirurgische und tierärztliche Zwecke, ausgenommen Anästhesie-, Analgesie- und Narkoseapparate	kg
9017 99	Teile und Zubehör für Waren der Warenrn. 9017 31 bis 9017 89	kg
	Apparate und Geräte für Mechanotherapie oder zur Massage; Apparate und Geräte für Psychotechnik, Ozontherapie, Sauerstofftherapie, Aerosoltherapie und zum Wiederbeleben sowie andere Atmungsapparate und -geräte aller Art (einschließlich Gasmasken):	
9018 10	für Mechanotherapie, zur Massage und für Psychotechnik *)	kg
9018 30	für Ozontherapie, Sauerstofftherapie, Aerosoltherapie und zum Wiederbeleben *)	kg
9018 80	für andere Zwecke (z. B. Atemschutzgeräte, Höhenatmungsgeräte, Atmungsgeräte für Taucher, Gasmasken) *)	kg
	Orthopädische Apparate und andere orthopädische Vorrichtungen (einschließlich medizinisch-chirurgische Gürtel); Vorrichtungen zum Behandeln von Knochenbrüchen (Schienen und dergleichen); Zahn-, Augen- und andere Prothesen; Schwerhörigengeräte und andere Vorrichtungen zur Behebung von Funktionsschäden oder Gebrechen, zum Tragen in der Hand oder am Körper oder zum Einpflanzen in den Organismus bestimmt:	
	orthopädische Apparate und andere orthopädische Vorrichtungen:	
9019 11	Fußstützen und Spezialfußeinlagen	kg
9019 13	Bruchbänder, medizinisch-chirurgische Korsette und Gürtel (medizinische Leibbinden), orthopädische Suspensorien	kg
9019 19	andere (z. B. Richtgeräte für die Orthodontie, Streckapparate gegen Skoliose) *)	kg
	Prothesen:	
	künstliche Zähne:	
	aus keramischen Stoffen:	
9019 21	mit Stiften aus Edelmetallen	kg u. St.
9019 24	mit Stiften aus unedlen Metallen, auch mit Edelmetallen überzogen	kg u. St.
9019 27	ohne Stifte	kg u. St.
9019 30	aus anderen Stoffen (z. B. aus Kunststoffen)	kg u. St.

*) einschließlich Teile und Zubehör

**Abschnitt XVIII. Optische Geräte usw.; Meßinstrumente, medizinische Instrumente;
Uhrmacherwaren; Musikinstrumente usw.**

Nummer	Warenbenennung	Maßstab
	Zahnprothesen (z. B. Gebisse, Kronen, Hülsen, Klammern), aus-	
	genommen Zähne:	
9019 41	aus Edelmetallen oder Edelmetallplattierungen *)	kg
9019 49	aus anderen Stoffen *)	kg
9019 50	Augenprothesen	kg u. St.
9019 60	künstliche Glieder *)	kg
9019 79	andere Prothesen *)	kg
	Schwerhörigengeräte und andere Vorrichtungen zur Behebung von	
	Funktionsschäden oder Gebrechen, zum Tragen in der Hand oder am	
	Körper oder zum Einpflanzen in den Organismus bestimmt:	
9019 81	Schwerhörigengeräte	kg u. St.
9019 84	Teile und Zubehör für Schwerhörigengeräte	kg
9019 89	andere (z. B. Herzschrittmacher *)	kg
9019 90	Vorrichtungen zum Behandeln von Knochenbrüchen (z. B. Kramer-	
	schienen, Knochennägel) *)	kg
	Röntgenapparate und -geräte und Apparate und Geräte, die die Strah-	
	lung radioaktiver Stoffe verwerten (auch für Schirmbildphotographie),	
	einschließlich Röhren und andere Vorrichtungen zum Erzeugen von	
	Röntgenstrahlen, Hochspannungsgeneratoren, Schalttische und Durch-	
	leuchtungsschirme, für diese Apparate und Geräte; Untersuchungs- und	
	Behandlungstische, -essel und dergleichen, für die vorstehend genann-	
	ten Apparate und Geräte:	
	Röntgenapparate und -geräte:	
9020 10	für medizinische Zwecke	kg u. St.
9020 30	für nichtmedizinische Zwecke	kg u. St.
	Apparate und Geräte, die die Strahlung radioaktiver Stoffe ver-	
	werten:	
9020 50	für medizinische Zwecke	kg u. St.
	für nichtmedizinische Zwecke:	
9020 71	Meß- und Prüfgeräte (z. B. Dickenmeßgeräte, Füllstands-	kg u. St.
	meßgeräte)	kg u. St.
9020 79	andere	kg u. St.
	Teile und Zubehör:	
9020 91	Röntgenröhren, ausgenommen Ventilröhren (Warennr. 8521 17)	kg u. St.
9020 99	andere	kg
	Anmerkung	
	Hierher gehören auch Meß- und Prüfgeräte, die die Strahlung	
	radioaktiver Stoffe verwerten, wie z. B. Beta- oder Gammalehren	
	zur Dickenmessung, Apparate zum Prüfen des Inhalts von Ver-	
	packungen. Hierher gehören jedoch nicht Meßgeräte zum Nach-	
	weis von Alpha-, Beta- und Gamma- bzw. Röntgenstrahlen	
	(Tarifnr. 9028).	

*) einschließlich Teile und Zubehör

Abschnitt XVIII. Optische Geräte usw.; Meßinstrumente, medizinische Instrumente; Uhrmacherwaren; Musikinstrumente usw.

Nummer	Warenbenennung	Maßstab
Instrumente, Maschinen, Apparate, Geräte und Modelle, zu Vorführzwecken (z. B. beim Unterricht, in Ausstellungen), nicht zu anderer Verwendung geeignet:		
9021 10	physikalische, chemische und technologische Lehrmittel und Modelle ..	kg
9021 30	biologische Lehrmittel und Modelle sowie mikroskopische Präparate, ausgenommen natürliche menschliche und tierische Skelette (Tarifnr. 9905)	kg
9021 80	andere (z. B. Reliefkarten, Reliefgloben, Modelle von Bauwerken) ...	kg
Maschinen, Apparate und Geräte für mechanische Prüfungen (z. B. für Prüfung der Widerstandsfähigkeit, Härte, Zugfestigkeit, Druckfestigkeit, Elastizität) von Materialien (z. B. von Metallen, Holz, Textilien, Papier, Kunststoffen):		
für Metalle:		
9022 11	Universalprüf- und Zerreißmaschinen	kg
9022 13	Härteprüfmaschinen, -apparate und -geräte	kg
9022 15	Federprüfmaschinen	kg
9022 19	andere (z. B. Pendelschlagwerke, Torsionsprüfmaschinen, Fallwerke, Ermüdungsprüfmaschinen)	kg
9022 30	für Textilien, Papier und Pappe	kg
9022 89	für andere Stoffe	kg
9022 90	Teile und Zubehör	kg
Dichtemesser (Aräometer, Senkwaagen) und ähnliche Instrumente, Thermometer, Pyrometer, Barometer, Hygrometer und Psychrometer, auch mit Registriervorrichtung, auch miteinander kombiniert:		
9023 10	Dichtemesser (Aräometer, Senkwaagen) und ähnliche Instrumente, ausgenommen Mohr-Westphalsche Waagen (Warennr. 9015 80) ..	kg u. St.
Thermometer und Pyrometer:		
9023 21	Fieberthermometer	kg u. St.
9023 23	schreibende Thermometer	kg
unmittelbar ablesbare Flüssigkeitsthermometer:		
9023 25	aus Glas	kg u. St.
9023 26	aus anderen Stoffen	kg u. St.
9023 28	andere Thermometer (z. B. Zeigerthermometer, Bimetallthermometer, Druckthermometer) sowie Pyrometer	kg u. St.
9023 50	Barometer	kg u. St.
9023 60	Hygrometer und Psychrometer	kg u. St.
9023 80	kombinierte Instrumente (z. B. bestehend aus Thermometer, Hygrometer und Barometer)	kg u. St.

**Abschnitt XVIII. Optische Geräte usw.; Meßinstrumente, medizinische Instrumente;
Uhrmacherwaren; Musikinstrumente usw.**

Nummer	Warenbenennung	Maßstab
Instrumente, Apparate und Geräte zum Messen, Kontrollieren oder Regeln von Durchfluß, Füllhöhe, Druck oder anderen veränderlichen Größen von Flüssigkeiten oder Gasen oder zum Regeln von Temperaturen, wie Manometer, Thermostate, Flüssigkeitsstand- oder Gasstandanzeiger, Durchflußmesser, Wärmemengenzähler und automatische Zugregler für Feuerungen, ausgenommen Waren der Tarifnr. 9014:		
Druckmeßgeräte:		
Manometer:		
9024 13	mit Metallfedermeßwerk (mit Kapsel-, Platten-, Rohr- oder Schneckenfeder)	kg
9024 15	andere Manometer	kg
9024 17	Luftdruckprüfgeräte für Fahrzeugreifen, auch mit Fülleinrichtung kombiniert	kg
9024 18	andere Druckmeßgeräte (z. B. Indikatoren zum Messen des Druckverlaufs in Zylindern)	kg
Thermostate:		
9024 21	mit elektrischer Schalteinrichtung	kg
9024 29	andere Thermostate	kg
9024 30	Füllhöhenanzeiger (z. B. Flüssigkeitsstand- oder Gasstandanzeiger) ...	kg
Durchflußmesser:		
9024 41	Schwebekörper-Durchflußmesser	kg
9024 49	andere (z. B. Ringwaage-Durchflußmesser, Venturimeter), ausgenommen Strömungsmesser für Flüsse, Kanäle usw. (Warennr. 9014 65) und Gas- und Flüssigkeitszähler (Tarifnr. 9026)	kg
9024 50	Regler und Regeleinrichtungen	kg
9024 80	andere (z. B. Wärmemengenzähler)	kg
Instrumente, Apparate und Geräte für physikalische oder chemische Untersuchungen (wie Polarimeter, Refraktometer, Spektrometer, Gas- und Rauchgasprüfer); Instrumente, Apparate und Geräte zum Bestimmen der Viskosität, Porosität, Dilatation, Oberflächenspannung und dergleichen (wie Viskosimeter, Porosimeter, Dilatometer) und für kalorimetrische, photometrische oder akustische Messungen (wie Photometer – einschließlich Belichtungsmesser –, Kalorimeter); Mikrotome:		
9025 10	Instrumente, Apparate und Geräte mit Optik *)	kg
Instrumente, Apparate und Geräte ohne Optik:		
9025 51	Gas- und Rauchgasprüfer *)	kg
9025 55	Kalorimeter und kalorimetrische Bomben *)	kg
9025 58	Mikrotome *)	kg
9025 59	andere *)	kg

*) einschließlich Teile und Zubehör

Abschnitt XVIII. Optische Geräte usw.; Meßinstrumente, medizinische Instrumente; Uhrmacherwaren; Musikinstrumente usw.

Nummer	Warenbenennung	Maßstab
Gas-, Flüssigkeits- und Elektrizitätszähler, für Verbrauch oder Produktion, einschließlich Prüf- oder Eichzähler:		
Gaszähler:		
9026 11	Stationsgaszähler (z. B. Drehkolbengaszähler)	kg u. St.
9026 15	Haushaltsgaszähler	kg u. St.
9026 19	andere (z. B. Prüf- oder Eichzähler, Experimentierzähler)	kg u. St.
Flüssigkeitszähler, ausgenommen Zapfsäulen (Tarifnr. 8410):		
Wasserzähler:		
9026 41	Hauswasserzähler gemäß DIN 3260	kg u. St.
9026 45	andere (z. B. Großwasserzähler)	kg u. St.
9026 49	andere Flüssigkeitszähler	kg u. St.
Elektrizitätszähler:		
9026 71	Einphasen-Wechselstromzähler	kg u. St.
9026 73	Drehstromzähler	kg u. St.
9026 75	andere Elektrizitätszähler (z. B. Eich-, Kontroll-, Maximum-, Blindverbrauchszähler), einschließlich Gleichstromzähler	kg u. St.
Andere Zähler (z. B. Tourenzähler, Produktionszähler, Taxameter, Kilometerzähler, Schrittzähler), Tachometer und andere Geschwindigkeitsmesser (auch magnetische), ausgenommen Geschwindigkeitsmesser der Tarifnr. 9014; Stroboskope:		
9027 10	Stroboskope	kg u. St.
9027 20	Taxameter und Tourenzähler für Kraftfahrzeuge	kg u. St.
Produktions- und andere Zähler:		
9027 31	elektromagnetische Zähler	kg u. St.
9027 39	andere Zähler	kg u. St.
Tachometer und andere Geschwindigkeitsmesser:		
• 9027 42	Fahrzeugtachometer	kg u. St.
• 9027 48	andere Geschwindigkeitsmesser	kg u. St.
Elektrische oder elektronische Instrumente, Apparate und Geräte zum Messen, Prüfen, Kontrollieren, Regeln oder zum Analysieren:		
zum Messen oder Analysieren:		
elektronische Meßwertaufnehmer (Geber oder Fühler), auch mit eingebauten Anzeigern oder Schreibern:		
9028 02	für optische oder akustische Größen (z. B. für Lichtstärke, Leuchtdichte, Schalldruck, Lautstärke), ausgenommen Meßgeräte der Warennr. 9028 46	kg
9028 04	für elektrische Größen	kg
9028 07	für geometrische, mechanische oder andere Größen (z. B. für Länge, Dicke, Fläche, Rauigkeit, Schwingungen, Dehnungen, Kraft, Geschwindigkeit), ausgenommen Tachometergeneratoren (Tarifnr. 8501) und Auswuchtmaschinen (Warennr. 9028 48)	kg
andere elektrische (nichtelektronische) Meßwertaufnehmer (Geber oder Fühler), auch mit eingebauten Anzeigern oder Schreibern:		
9028 12	zur Analyse von gasförmigen, flüssigen oder festen Stoffen (z. B. für Heizwert, O ₂ - und CO ₂ -Messung, Leitfähigkeit, pH-Wert)	kg
9028 14	für Verfahrenstechnik sowie für wärmetechnische Größen und Feuchte (z. B. für Druck, Durchfluß, Füllstand, Temperatur)	kg
9028 16	für andere Zwecke	kg

**Abschnitt XVIII. Optische Geräte usw.; Meßinstrumente, medizinische Instrumente;
Uhrmacherwaren; Musikinstrumente usw.**

Nummer	Warenbenennung	Maßstab
	Oszillographen:	
9028 22	Elektronenstrahl-Oszillographen	kg
9028 24	Lichtstrahl- und Flüssigkeitsstrahl-Oszillographen	kg
9028 26	Instrumente, Apparate und Geräte zum Nachweis oder Messen von Kern-, Röntgen- oder ähnlichen ionisierenden Strahlen, ausgenommen Unterrichtsgeräte (Warennr. 9021 10)	kg
9028 28	elektronische Instrumente, Apparate und Geräte für die Fernmessung	kg
9028 42	elektronische Spezialmeßinstrumente und -geräte für Nachrichten-, Hoch- und Tonfrequenztechnik, einschließlich Röhren- und Transistorvoltmeter	kg
9028 44	Kompensationsschreiber	kg
9028 46	elektronische Meßinstrumente und -geräte für Photographie und Kinematographie (z. B. Belichtungsmesser, Farbtemperaturmesser)	kg u. St.
9028 48	elektronische Auswuchtmaschinen und -apparate	kg
	elektronische Instrumente, Apparate und Geräte für Navigation, Meteorologie und Geophysik:	
9028 52	für Luft- und Raumfahrt	kg
9028 54	für Nautik, Meteorologie und Geophysik, einschließlich Echolote ..	kg
9028 56	Massenspektrometer, Massenspektrographen und ähnliche Ionentrenner	kg
9028 58	elektronische Apparate und Geräte mit optischer Vorrichtung zur Analyse von gasförmigen, flüssigen oder festen Stoffen (z. B. Kolorimeter, Photometer, Spektrometer)	kg
9028 60	andere elektronische Instrumente, Apparate und Geräte zum Messen oder Analysieren	kg
	andere elektrische (nichtelektronische) Instrumente, Apparate und Geräte zum Messen oder Analysieren:	
9028 71	anzeigende Präzisionsmeßinstrumente und -geräte (Klasse 0,5 und genauer)	kg
	anzeigende Betriebsmeßinstrumente und -geräte (Klasse 1 bis 5):	
9028 73	tragbare und Tischinstrumente und -geräte	kg
9028 74	Schalttafelinstrumente und -geräte	kg
9028 75	Linien-schreiber	kg
9028 76	Punkt-schreiber	kg
9028 77	Kompensatoren und Meßbrücken	kg
9028 79	andere elektrische (nichtelektronische) Meßinstrumente und -geräte	kg
	zum Prüfen und Kontrollieren:	
9028 84	elektronische Instrumente, Apparate und Geräte zum Prüfen oder Kontrollieren	kg
9028 86	andere elektrische (nichtelektronische) Instrumente, Apparate und Geräte zum Prüfen oder Kontrollieren	kg

Abschnitt XVIII. Optische Geräte usw., Meßinstrumente, medizinische Instrumente; Uhrmacherwaren; Musikinstrumente usw.

Nummer	Warenbenennung	Maßstab
	zum Regeln:	
9028 91	elektronische Regler	kg
	andere elektrische (nichtelektronische) Regler:	
9028 95	ohne elektrisches Meßwerk (z. B. Tyrillregler, Wälzregler, Kohledruckregler)	kg
9028 97	mit elektrischem Meßwerk (z. B. Fallbügelregler, Druckbügelregler, Regler mit Zeigerabtastung)	kg
	Anmerkung Elektronische Instrumente, Apparate und Geräte sind solche, deren aktive Bauelemente ausschließlich aus Waren der Tarifnr. 8521 bestehen oder bei denen diese Bauelemente den Charakter der Ware bestimmen.	
	Teile und Zubehör, ihrer Beschaffenheit nach ausschließlich oder hauptsächlich für Instrumente, Apparate oder Geräte der Tarifnrn. 9023, 9024, 9026, 9027 oder 9028 bestimmt, auch wenn sie für mehrere dieser Instrumente, Apparate oder Geräte verwendet werden können:	
9029 05	aus vollem Material gedrehte Stücke aus unedlen Metallen, deren größter Durchmesser 25 mm nicht überschreitet (nur Einfuhr; Ausfuhr: Warenrn. 9029 10 bis 9029 70)	kg
9029 08	Strahlungsdetektoren für ionisierende Strahlung (z. B. Geiger-Müller-Zählrohre, montierte Szintillationskristalle, Ionisationskammern) ..	kg
	andere:	
9029 10	für Gas- oder Flüssigkeitszähler	kg
9029 20	für Elektrizitätszähler	kg
9029 32	für Instrumente, Apparate und Geräte der Warenrn. 9028 26 und 9028 56	kg
9029 33	für elektronische Instrumente, Apparate und Geräte der Tarifnr. 9028, ausgenommen solche der Warenrn. 9029 08 und 9029 32	kg
9029 37	für andere Instrumente, Apparate und Geräte der Tarifnr. 9028 ...	kg
9029 40	für Instrumente, Apparate und Geräte der Tarifnr. 9023	kg
9029 50	für Instrumente, Apparate und Geräte der Tarifnr. 9024	kg
9029 70	für Instrumente, Apparate und Geräte der Tarifnr. 9027	kg

Abschnitt XVIII. Optische Geräte usw.; Meßinstrumente, medizinische Instrumente; Uhrmacherwaren; Musikinstrumente usw.

Nummer	Warenbenennung	Maßstab
--------	----------------	---------

Kapitel 91

Uhrmacherwaren

Vorschriften

1. „Kleinuhr-Werke“ im Sinne der Tarifnrn. 9102 und 9107 sind Uhrwerke, die als Zeitteiler (Gangregler) eine Unruh mit Spiralfeder oder ein anderes geeignetes Zeiteilersystem haben und deren Dicke, einschließlich Werkplatte und Brücken und gegebenenfalls auch einschließlich zusätzlicher äußerer Werkplatten, 12 mm nicht übersteigt.
2. Ausgenommen von den Tarifnrn. 9107 und 9108 sind mechanische Werke, die so konstruiert sind, daß sie ohne Hemmung laufen (Tarifnr. 8408).
3. Zu Kap. 91 gehören nicht Teile mit allgemeiner Verwendungsmöglichkeit im Sinne der Vorschrift 2 zu Abschnitt XV und gleichartige, in der Regel zu Tarifnr. 3907 gehörende Waren aus Kunststoffen. Zu Kap. 91 gehören auch nicht Uhrgewichte, Uhrgläser, Uhrketten, Uhrarmbänder, Teile der elektrischen Ausstattung, Kugellager und Kugeln für Kugellager. Uhrfedern (einschließlich Spiralfedern) gehören zu Tarifnr. 9111.
4. Vorbehaltlich der Vorschriften 2 und 3 bleiben Werke und Teile, die sowohl in Uhrmacherwaren als auch zu anderen Zwecken, insbesondere in Meß- oder Präzisionsinstrumenten, verwendet werden können, in Kap. 91.
5. Etuis, Kästen und ähnliche Behältnisse für Waren des Kap. 91, die mit diesen Waren ein- oder ausgehen, sind wie diese Waren zu behandeln, wenn sie üblicherweise mit ihnen verkauft werden. Gesondert ein- oder ausgehend, werden sie nach Beschaffenheit behandelt.

Taschenuhren, Armbanduhren und ähnliche Uhren (einschließlich Stoppuhren vom gleichen Typ):

9101 11	Stoppuhren	kg u. St.
	Taschenuhren, Armbanduhren und ähnliche Uhren:	
	elektrische oder elektronische:	
9101 21	mit Gehäusen aus Edelmetallen oder aus Edelmetallplattierungen auf Edelmetall	kg u. St.
9101 25	mit Gehäusen aus anderen Stoffen, auch vergoldet, versilbert oder mit Edelmetallen plattiert	kg u. St.
	nichtelektrische, mit automatischem Aufzug:	
	mit Palettenankerhemmung:	
9101 33	mit Gehäusen aus Edelmetallen oder aus Edelmetallplattierungen auf Edelmetall	kg u. St.
9101 37	mit Gehäusen aus anderen Stoffen, auch vergoldet, versilbert oder mit Edelmetallen plattiert	kg u. St.
9101 45	mit anderer Hemmung (z. B. mit Stiftankerhemmung)	kg u. St.
	andere Taschenuhren, Armbanduhren und ähnliche Uhren:	
	mit Palettenankerhemmung:	
9101 53	mit Gehäusen aus Edelmetallen oder aus Edelmetallplattierungen auf Edelmetall	kg u. St.
9101 57	mit Gehäusen aus anderen Stoffen, auch vergoldet, versilbert oder mit Edelmetallen plattiert	kg u. St.
9101 65	mit anderer Hemmung (z. B. mit Stiftankerhemmung)	kg u. St.

**Abschnitt XVIII. Optische Geräte usw.; Meßinstrumente, medizinische Instrumente;
Uhrmacherwaren; Musikinstrumente usw.**

Nummer	Warenbenennung	Maßstab
Uhren mit Kleinuhr-Werk (ausgenommen Uhren der Tarifrnr. 9101 und 9103):		
9102 10	elektrische oder elektronische	kg u. St.
	andere:	
9102 91	Wecker und Uhren mit Weckerwerk	kg u. St.
9102 99	andere	kg u. St.
9103 00	Armaturbrettuhren und dergleichen, für Kraftfahrzeuge, Flugzeuge, Schiffe und andere Fahrzeuge	kg u. St.
Andere Uhren:		
	nichtelektrische Uhren, ausgenommen solche mit Kleinuhr-Werk (Tarifrnr. 9102):	
	Wecker:	
9104 13	Großwecker (mit Zifferblatt, dessen Diagonale oder größter Durchmesser 7 cm oder mehr beträgt)	kg u. St.
9104 15	Reisewecker, auch ohne Etui (sogenannte Kalotten)	kg u. St.
9104 18	andere Wecker (z. B. Phantasiewecker, Musikwecker)	kg u. St.
9104 31	Jahresuhren	kg u. St.
	Wanduhren:	
9104 33	Küchenuhren	kg u. St.
9104 35	Kuckucksuhren mit vollem Stundenruf	kg u. St.
9104 37	Jockeleuhren (z. B. Kuckucksuhren mit Viertelstundenruf, Schaukel- und Miniaturpendeluhren mit Gewichts- oder Federaufzug)	kg u. St.
9104 39	andere Wanduhren	kg u. St.
9104 41	Tischuhren, Kaminuhren und dergleichen	kg u. St.
9104 48	andere nichtelektrische Uhren	kg u. St.
	elektrische oder elektronische Uhren:	
	Batterieuhren:	
9104 82	Wecker	kg u. St.
9104 84	Wanduhren	kg u. St.
9104 86	andere Batterieuhren (z. B. Tischuhren, Kaminuhren)	kg u. St.
	Uhrenanlagen (Haupt- und Nebenuhren):	
9104 94	Hauptuhren (Zentraluhren)	kg u. St.
9104 95	andere	kg u. St.
	andere elektrische oder elektronische Uhren:	
9104 96	Wecker	kg u. St.
9104 97	Wanduhren	kg u. St.
9104 98	andere (z. B. Tischuhren, Kaminuhren)	kg u. St.

**Abschnitt XVIII. Optische Geräte usw.; Meßinstrumente, medizinische Instrumente;
Uhrmacherwaren; Musikinstrumente usw.**

Nummer	Warenbenennung	Maßstab
Kontrollapparate und Zeitmesser, mit Uhrwerk oder Synchronmotor (z. B. Registrieruhren, Zeit- und Datumstempeluhren, Stechuhren, Mi- nutenzähler, Sekundenzähler):		
9105 10	Registrieruhren (Arbeitszeitregistrier- und Kartenapparate)	kg u. St.
9105 20	Zeit- und Datumstempeluhren, auch mit Zähler	kg u. St.
9105 30	Kurzzeitmesser (Minutenzähler, Sekundenzähler)	kg u. St.
9105 90	andere (z. B. Wächterkontrolluhren, Parkuhren, Reisetaubenkontroll- uhren, Periodenkontrolluhren)	kg u. St.
Anmerkung		
Elektronische Kurzzeitmesser gehören zu Warennr. 9028 60.		
Zeitauslöser mit Uhrwerk oder Synchronmotor (z. B. Zeitschalter und andere Schaltuhren):		
elektrische oder elektronische Zeitauslöser:		
9106 11	für Tarifschaltung (Tarifschaltuhren)	kg u. St.
9106 19	andere	kg u. St.
9106 50	nichtelektrische Zeitauslöser	kg u. St.
Kleinuhr-Werke, gangfertig:		
mit einer Unruh mit Spiralfeder:		
9107 11	elektrische oder elektronische	kg u. St.
nichtelektrische, mit automatischem Aufzug:		
9107 21	mit Palettenankerhemmung	kg u. St.
9107 29	mit anderer Hemmung (z. B. mit Stiftankerhemmung)	kg u. St.
andere:		
9107 31	mit Palettenankerhemmung	kg u. St.
9107 39	mit anderer Hemmung (z. B. mit Stiftankerhemmung)	kg u. St.
mit anderem Gangregler:		
9107 51	elektrische oder elektronische	kg u. St.
9107 59	andere	kg u. St.
Andere Uhrwerke, gangfertig:		
elektrische oder elektronische Batteriewerke:		
9108 11	für Wecker	kg u. St.
9108 19	andere	kg u. St.
andere elektrische oder elektronische Werke:		
9108 21	für Wecker	kg u. St.
9108 29	andere	kg u. St.
nichtelektrische Werke:		
9108 51	für Wecker	kg u. St.
9108 59	andere	kg u. St.

**Abschnitt XVIII. Optische Geräte usw., Meßinstrumente, medizinische Instrumente;
Uhrmacherwaren; Musikinstrumente usw.**

Nummer	Warenbenennung	Maßstab
Gehäuse für Uhren der Tarifnr. 9101 und Teile davon:		
	fertige Gehäuse:	
9109 11	aus Edelmetallen oder aus Edelmetallplattierungen auf Edelmetall	kg u. St.
	aus anderen Metallen:	
9109 17	vergoldet, versilbert oder mit Edelmetallen plattiert	kg u. St.
9109 18	andere	kg u. St.
9109 50	aus anderen Stoffen	kg u. St.
9109 90	Rohlinge und Gehäuseteile (z. B. Mittelstücke, Böden, Kapseln, Uhrglasfassungen)	kg
Gehäuse für andere Uhrmacherwaren und Teile davon:		
9110 10	aus Metall	kg
9110 20	aus Holz	kg
9110 90	aus anderen Stoffen	kg
Andere Uhrenteile:		
9111 11	Kleinuhr-Werke, nicht gangfertig	kg u. St.
9111 19	andere Uhrwerke, nicht gangfertig	kg u. St.
9111 20	Uhrfedern	kg u. St.
	Uhrensteine (Edelsteine, Schmucksteine, synthetische oder rekonstituierte Steine oder Nachahmungen von Edelsteinen und Schmucksteinen):	
9111 33	weder gefaßt noch montiert	g
9111 35	gefaßt oder montiert	g
9111 40	Zifferblätter	kg u. St.
	Rohwerke für Kleinuhr-Werke:	
9111 65	mit Palettenankerhemmung	kg u. Satz
9111 69	andere (z. B. mit Stiftankerhemmung)	kg u. Satz
	andere Teile:	
9111 92	für Kleinuhr-Werke	kg
9111 98	andere (einschließlich Echappements)	kg

Nummer	Warenbenennung	Maßstab
--------	----------------	---------

Kapitel 92

Musikinstrumente; Tonaufnahme- und Tonwiedergabegeräte; magnetisch arbeitende Bild- und Tonaufzeichnungs- und -wiedergabegeräte für das Fernsehen; Teile und Zubehör für diese Instrumente und Geräte

Vorschriften

1. Zu Kap. 92 gehören nicht:
 - a) ganz oder teilweise lichtempfindliche Filme für photographische oder photoelektrische Aufnahme, auch belichtet, auch entwickelt (Kap. 37);
 - b) Teile mit allgemeiner Verwendungsmöglichkeit im Sinne der Vorschrift 2 zu Abschnitt XV und gleichartige, in der Regel zu Tarifrnr. 3907 gehörende Waren aus Kunststoffen;
 - c) Mikrophone, Verstärker, Lautsprecher, Kopfhörer, Schalter, Stroboskope und andere Instrumente, Apparate und zusätzliche Ausrüstungsstücke der Kap. 85 oder 90 zur Verwendung mit den Waren des Kapitels 92, wenn sie nicht in diese Waren oder nicht mit diesen Waren in das gleiche Gehäuse eingebaut sind oder wenn ihre Unterbringung mit diesen Waren im gleichen Gehäuse nicht vorgesehen ist; Tonaufnahme- und Tonwiedergabegeräte, die mit einem Empfangsgerät für Rundfunk oder Fernsehen kombiniert sind (Tarifrnr. 8515);
 - d) Wischer und andere Bürstenwaren zum Reinigen von Musikinstrumenten (Tarifrnr. 9602);
 - e) Instrumente und Geräte mit Spielzeugcharakter (Tarifrnr. 9703);
 - f) Instrumente und Geräte, die den Charakter von Sammlungsstücken oder Antiquitäten haben (Tarifrnr. 9905 oder 9906);
 - g) Spulen und ähnliche Unterlagen (Behandlung nach Stoffbeschaffenheit: Tarifrnr. 3907, Abschnitt XV usw.).
2. Bogen, Schlegel und dergleichen für Musikinstrumente der Tarifrnr. 9202 und 9206 werden wie die Instrumente behandelt, für die sie bestimmt sind, wenn sie mit diesen Instrumenten ein- oder ausgehen und ihnen der Anzahl nach entsprechen.
Gelochte Pappen und Papiere der Tarifrnr. 9210 und Tonträger der Tarifrnr. 9212 werden, auch wenn sie mit den Instrumenten oder Geräten, für die sie bestimmt sind, ein- oder ausgehen, für sich behandelt.
3. Etuis, Kästen und ähnliche Behältnisse für Waren des Kap. 92, die mit diesen Waren ein- oder ausgehen, sind wie diese Waren zu behandeln, wenn sie üblicherweise mit ihnen verkauft werden.
Gesondert ein- oder ausgehend, werden sie nach Beschaffenheit behandelt.

Klaviere (einschließlich selbsttätige Klaviere mit oder ohne Klaviatur); Cembalos und andere Saiteninstrumente mit Klaviatur; Harfen, ausgenommen Äolsharfen:

	Klaviere mit aufrecht stehendem Rahmen (z. B. Pianinos):	
9201 11	neu	kg u. St
9201 15	gebraucht	kg u. St.
	andere Klaviere (z. B. Flügel):	
9201 41	neu	kg u. St.
9201 45	gebraucht	kg u. St.
9201 90	Cembalos und andere Saiteninstrumente mit Klaviatur; Harfen, ausgenommen Äolsharfen	kg u. St.

Abschnitt XVIII. Optische Geräte usw.; Meßinstrumente, medizinische Instrumente;
Uhrmacherwaren; Musikinstrumente usw.

Nummer	Warenbenennung	Maßstab
Andere Saiteninstrumente:		
Streichinstrumente:		
9202 21	Geigen	kg u. St.
9202 29	andere (z. B. Bratschen, Celli, Kontrabässe)	kg u. St.
andere Saiteninstrumente:		
9202 71	Gitarren, Lauten, Mandolinen	kg u. St.
9202 79	andere (z. B. Banjos, Balalaikas, Zithern, Ukuleles, Zimbeln) ..	kg u. St.
Orgeln; Harmonien und ähnliche Instrumente mit Klaviatur und durchschlagenden Metallzungen:		
9203 10	Orgeln (Instrumente mit Lippen- und Zungenpfeifen)	kg u. Register
9203 50	Harmonien und ähnliche Instrumente	kg u. St.
Anmerkung Elektromagnetische, elektrostatische, elektronische und ähnliche Orgeln gehören zu Tarifnr. 9207.		
Akkordeons, Konzertinas und ähnliche Musikinstrumente; Mundharmonikas:		
9204 10	Akkordeons, Konzertinas, Bandoneons und ähnliche Musikinstrumente	kg u. St.
9204 50	Mundharmonikas	kg u. St.
Andere Blasinstrumente:		
9205 10	aus Metall	kg u. St.
9205 90	andere	kg u. St.
Schlaginstrumente (z. B. Trommeln aller Art, Xylophone, Metallophone, Becken, Kastagnetten):		
9206 10	Pauken und Trommeln aller Art	kg u. St.
9206 50	Stabspiele aller Art (z. B. Xylophone, Metallophone, Vibraphone, Marimbaphone)	kg u. St.
9206 90	andere (z. B. Becken, Tom-Toms, Triangeln, Schellenbäume, Kastagnetten, Rumbakugeln, Glockenspiele für öffentliche Gebäude, Gongs), ausgenommen Tisch- und Hausgongs (Tarifnr. 8311)	kg u. St.
9207 00	Elektromagnetische, elektrostatische, elektronische und ähnliche Musikinstrumente (z. B. derartige Klaviere, Orgeln, Akkordeons)	kg u. St.
Anmerkung Hierher gehören auch elektromagnetische, elektrostatische, elektronische und ähnliche Zusatzinstrumente, die an klassischen Musikinstrumenten angebracht werden. Hierher gehören jedoch nicht klassische Musikinstrumente mit elektroakustischer Tonverstärkung. Sie werden wie die klassischen Musikinstrumente behandelt.		

**Abschnitt XVIII. Optische Geräte usw.; Meßinstrumente, medizinische Instrumente;
Uhrmacherwaren; Musikinstrumente usw.**

Nummer	Warenbenennung	Maßstab
Musikinstrumente, in anderen Tarifnummern des Kap. 92 nicht erfaßt (z. B. Orchestrien, Drehorgeln, Spieldosen, singende mechanische Vögel, singende Sägen); Lockpfeifen aller Art; Mundblasinstrumente zu Ruf- und Signalzwecken (z. B. Signalthörner, Signalpfeifen):		
9208 10	Spieldosen und dergleichen	kg u. St.
9208 20	Mundblasinstrumente zu Ruf- und Signalzwecken (z. B. Signal- hörner [Alarmhörner], Signalpfeifen); Wildlocken, Lockpfeifen aller Art	kg u. St.
9208 90	andere (z. B. Orchestrien, Drehorgeln, singende mechanische Vögel, singende Sägen, Knarren)	kg
Musiksaiten:		
Metallsaiten:		
9209 11	für Klaviere	kg
9209 19	für andere Musikinstrumente	kg
9209 90	andere Musiksaiten (z. B. Darmsaiten, Saiten aus synthetischer Spinnmasse)	kg
Anmerkung Hierher gehören nicht Metalldrähte, Monofile aus synthetischer Spinnmasse, Darmschnüre, Seidenschnüre, auch auf Längen zu- geschnitten, ohne erkennbare Merkmale von Musiksaiten. Sie sind nach Beschaffenheit zu behandeln.		
Teile und Zubehör für Musikinstrumente (ausgenommen Musiksaiten), einschließlich gelochte Pappen und Papiere für mechanische Musik- instrumente und einschließlich Musikwerke für Spieldosen; Metronome; Stimmgabeln und Stimpfpfeifen aller Art:		
9210 05	Musikwerke für Spieldosen	kg
andere:		
für Klaviere, Cembali, Spinette oder ähnliche Instrumente:		
9210 11	Mechaniken	kg u. St.
9210 13	Klavaturen	kg u. St.
9210 15	Hämmer	kg u. Satz
9210 19	andere	kg
für andere Saiteninstrumente:		
9210 21	Bogen und deren Teile	kg
9210 29	andere	kg
9210 31	für Orgeln, Harmonien oder ähnliche Instrumente mit Klaviatur und durchschlagenden Metallzungen	kg
9210 40	für Akkordeons, Konzertinas, Mundharmonikas und ähnliche Mu- sikinstrumente	kg
9210 50	für Blasinstrumente der Tarifnr. 9205	kg
9210 60	für Schlaginstrumente	kg
9210 70	für elektromagnetische, elektrostatische, elektronische und ähn- liche Musikinstrumente, ausgenommen elektrische Bauelemente (Kap. 85)	kg
9210 99	für andere Musikinstrumente; Metronome, Stimmgabeln, Stimm- pfeifen, gelochte Pappen und Papiere für mechanische Musik- instrumente	kg

**Abschnitt XVIII. Optische Geräte usw.; Meßinstrumente, medizinische Instrumente;
Uhrmacherwaren; Musikinstrumente usw.**

Nummer	Warenbenennung	Maßstab
Schallplattenwiedergabegeräte, Diktiergeräte und andere Tonaufnahme- und Tonwiedergabegeräte, einschließlich Platten-, Band- und Drahtspieler, mit oder ohne Tonabnehmer; magnetisch arbeitende Bild- und Tonaufzeichnungs- und -wiedergabegeräte für das Fernsehen:		
Diktiergeräte:		
9211 15	nur für Wiedergabe	kg u. St.
9211 17	für Aufnahme und Wiedergabe	kg u. St.
andere Tonaufnahme- und Tonwiedergabegeräte:		
Tonaufnahmegeräte:		
9211 21	für magnetische Tonträger	kg u. St.
9211 29	für nichtmagnetische Tonträger	kg u. St.
elektrische Tonwiedergabegeräte:		
9211 31	für magnetische Tonträger	kg u. St.
für nichtmagnetische Tonträger:		
9211 35	münzbetätigte Musikautomaten	kg u. St.
Plattenwechsler:		
9211 41	ohne eingebauten Verstärker	kg u. St.
9211 43	mit eingebautem Verstärker	kg u. St.
Plattenspieler und andere nach dem Rillentonverfahren arbeitende Geräte:		
9211 45	ohne eingebauten Verstärker	kg u. St.
9211 47	mit eingebautem Verstärker	kg u. St.
9211 80	nichtelektrische Tonwiedergabegeräte	kg u. St.
kombinierte Tonaufnahme- und Tonwiedergabegeräte:		
Heim- und Batterietonbandgeräte:		
9211 83	Spulengeräte	kg u. St.
9211 85	Kassettengeräte	kg u. St.
9211 89	andere (z. B. Magnettongeräte für kommerzielle Zwecke, Magnetbandkopieranlagen)	kg u. St.
9211 95	magnetisch arbeitende Bild- und Tonaufzeichnungs- und -wiedergabegeräte für das Fernsehen	kg u. St.
Tonträger und andere Aufzeichnungsträger (z. B. Platten, Zylinder, Wachsformen, Bänder, Filme, Drähte), für Geräte der Tarifnr. 9211 oder für ähnliche Aufnahmeverfahren, zur Aufnahme vorgerichtet oder mit Aufzeichnung; Matrizen und galvanoplastische Formen zum Herstellen von Schallplatten:		
unbespielte Bänder und Filme für magnetische Aufzeichnung, mit einer Breite:		
9212 12	von 6,3 mm oder weniger	kg u. St.
von mehr als 6,3 mm:		
9212 14	nach der Aufmachung erkennbar für die Datenverarbeitung bestimmt (Computerbänder)	kg u. St.
9212 15	nach der Aufmachung erkennbar für die Bildaufzeichnung bestimmt (Videobänder)	kg u. St.
9212 17	andere	kg
9212 19	andere unbespielte Aufzeichnungsträger (z. B. Aufnahmeplatten, Zylinder, Drähte)	kg

**Abschnitt XVIII. Optische Geräte usw.; Meßinstrumente, medizinische Instrumente;
Uhrmacherwaren; Musikinstrumente usw.**

Nummer	Warenbenennung	Maßstab
	mit Aufzeichnung: Aufnahmeplatten, Matrizen (z. B. Tonbandmatrizen) und andere Zwischenformen:	
9212 31	zum Herstellen von Schallplatten	kg u. St.
9212 39	andere	kg u. St.
	Schallplatten:	
9212 42	für den Sprachunterricht	kg u. St.
9212 48	andere	kg u. St.
	andere Aufzeichnungsträger:	
9212 82	zur Tonwiedergabe bei kinematographischen Filmen	kg u. m
9212 83	zu anderen Zwecken	kg
 Andere Teile und anderes Zubehör für Geräte der Tarifnr. 9211:		
9213 05	aus vollem Material gedrehte Stücke aus unedlen Metallen, deren größter Durchmesser 25 mm nicht übersteigt (nur Einfuhr; Aus- fuhr: Warenrn. 9213 50 und 9213 99)	kg
	andere:	
9213 20	Nadeln; Diamanten, Saphire, andere Edelsteine, Schmucksteine, synthetische oder rekonstituierte Steine, auch montiert	g
9213 31	Tonabnehmer für Rillentonträger (z. B. Elektrodosen) *)	kg
	Magnettonköpfe:	
9213 41	nur für Wiedergabe *)	kg
9213 49	andere (z. B. Aufnahme-, Kombi- und Löschköpfe) *)	kg
9213 50	Laufvorrichtungen für Plattenspieler, für Diktiergeräte oder für Magnetbandgeräte; Plattenwechseleinrichtungen *)	kg
9213 60	Spezialmöbel und Gehäuse zum Einbau von Aufnahme- oder Wiedergabegeräten *)	kg
9213 99	andere (z. B. Trichter, Kurbeln, Plattenteller, selbständige Ge- räte zum Tonlöschen, Apparate zum Wiederglätten von Diktier- walzen, Schneidköpfe) *)	kg

*) einschließlich Ersatz- und Einzelteile

Abschnitt XIX

Waffen und Munition; Teile davon

Nummer	Warenbenennung	Maßstab
--------	----------------	---------

Kapitel 93

Waffen und Munition; Teile davon

Vorschriften

- Zu Kap. 93 gehören nicht:
 - Zündhütchen, Sprengkapseln, Sprengzünder, Leuchtraketen, Raketen zum Wetterschießen und andere Waren des Kap. 36;
 - Teile mit allgemeiner Verwendungsmöglichkeit im Sinne der Vorschrift 2 zu Abschnitt XV und gleichartige, in der Regel zu Tarifrnr. 3907 gehörende Waren aus Kunststoffen;
 - Panzerwagen und andere gepanzerte Kampffahrzeuge (Tarifrnr. 8708);
 - Zielfernrohre und andere optische Vorrichtungen für Waffen, ausgenommen solche, die auf die Waffen montiert sind oder die mit den Waffen, für die sie bestimmt sind, ein- oder ausgehen (Kap. 90);
 - Armbrüste, Bogen und Pfeile für den Schießsport, stumpfe Waffen für den Fechtsport und Spielzeugwaffen (Kap. 97);
 - Waffen und Munition, die den Charakter von Sammlungsstücken oder Antiquitäten haben (Tarifrnr. 9905 oder 9906).
- Als „Teile“ im Sinne der Tarifrnr. 9307 gelten nicht Funk- oder Radargeräte der Tarifrnr. 8515.
- Etuais, Kästen und ähnliche Behältnisse für Waren des Kap. 93, die mit diesen Waren ein- oder ausgehen, sind wie diese Waren zu behandeln, wenn sie üblicherweise mit ihnen verkauft werden. Gesondert ein- oder ausgehend, werden sie nach Beschaffenheit behandelt.

9301 00 Blanke Waffen (z. B. Säbel, Degen, Bajonette), Teile davon und Scheiden für diese Waren kg

Revolver und Pistolen:

9302 20 mit einem Kaliber von 9 mm oder mehr kg u. St.
 9302 90 andere kg u. St.

Anmerkung

Hierher gehören nicht Leucht- und Signalpistolen, Schreckschußpistolen und -revolver, Starterpistolen, Theaterpistolen und -revolver (Tarifrnr. 9304).

Kriegswaffen (andere als Kriegswaffen der Tarifrnrn. 9301 und 9302):

9303 10 Gewehre und Karabiner kg u. St.
 9303 50 Maschinengewehre, Schnellfeuergewehre und Maschinenpistolen .. kg u. St.
 9303 90 andere Kriegswaffen kg u. St.

Feuerwaffen (andere als Feuerwaffen der Tarifrnrn. 9302 und 9303), einschließlich ähnlicher Geräte, bei denen die Explosionswirkung von Pulver aller Art genutzt wird, wie Leuchtpistolen, Schreckschußpistolen und dergleichen, Wetterkanonen, Leinenschießgeräte:

9304 10 Kleinkalibergewehre und Scheibenbüchsen kg u. St.
 Jagdgewehre:
 9304 31 Jagdfinten kg u. St.
 9304 35 Jagdbüchsen kg u. St.
 9304 39 andere Jagdgewehre (z. B. Drillinge, Bockbüchs- und Büchsfinten) kg u. St.

Abschnitt XIX. Waffen und Munition; Teile davon

Nummer	Warenbenennung	Maßstab
9304 60	Leucht- und Signalpistolen	kg u. St.
9304 70	Schreckschußpistolen und -revolver, Revolver und Pistolen für Starter oder für Theater	kg u. St.
9304 90	andere (z. B. Leinenschießgeräte, Harpunenkanonen, Wetterkanonen, auf Pulverwirkung beruhende Viehtötungsapparate) ..	kg u. St.
Andere Waffen (einschließlich Feder-, Luft- und Gasegewehre, -büchsen und -pistolen):		
9305 10	Luft- und Gasegewehre, -büchsen und -pistolen	kg u. St.
9305 90	andere (z. B. Viehtötungsapparate mit Druckfeder, Gummiknüppel, Totschläger, Schlagringe, Schleudern und dergleichen)	kg u. St.
Waffenteile (andere als Waffenteile der Tarifnr. 9301), einschließlich Rohr- und Laufrohlinge für Feuerwaffen:		
9306 10	für Waffen der Tarifnr. 9303	kg
für andere Waffen:		
9306 50	Schaftrohlinge für Gewehre	kg
andere Teile:		
9306 70	für Waffen der Tarifnr. 9302	kg
andere:		
9306 80	aus Metall	kg
9306 90	aus anderen Stoffen	kg
Geschosse und Munition, einschließlich Minen; Teile davon, einschließlich Rehposten, Jagdschrot und Patronenpfropfen:		
Geschosse und Munition für Waffen der Tarifnr. 9303 (ausgenommen Munition für Maschinenpistolen) sowie andere Kriegsgeschosse und -munition; Teile davon:		
9307 11	für Waffen der Tarifnr. 9303	kg
9307 19	andere	kg
9307 70	Geschosse und Munition für Revolver und Pistolen der Tarifnr. 9302 und für Maschinenpistolen der Tarifnr. 9303; Teile davon	kg
Jagdpatronen:		
9307 81	Jagdschrotpatronen	kg u. St.
9307 84	andere Jagdpatronen	kg u. St.
9307 88	Trap-, Skeet- und andere Patronen für den Schießsport; Flobertpatronen	kg u. St.
9307 91	Patronenhülsen, auch mit Zündkapseln	kg
9307 92	Geschosse (Kugeln, Projektile) für Patronen	kg
9307 93	Schrot, einschließlich Rehposten	kg
9307 94	Kartuschen für Bolzensetz- und Nietwerkzeuge der Tarifnr. 8204 und für Viehtötungsapparate	kg
9307 98	andere (z. B. Bolzen und Kugeln für Luftgewehre, Patronenpfropfen) .	kg

Abschnitt XX

Verschiedene Waren

Kapitel 94

**Möbel; medizinisch-chirurgische Möbel;
Bettausstattungen und ähnliche Waren**
Vorschriften**1. Zu Kap. 94 gehören nicht:**

- a) Luftmatratzen, Luftkoppkissen und Luftkissen sowie Matratzen, Koppkissen und Kissen für Wasserfüllung der Kap. 39, 40 oder 62;
- b) Lampen und andere Beleuchtungskörper, die nach Beschaffenheit behandelt werden (z. B. Tarifrnr. 4427, 7014, 8307);
- c) Waren aus Stein, Keramik oder anderen in den Kap. 68 und 69 erfaßten Stoffen, zum Gebrauch als Sitze, Tische oder Säulen, wie sie in Gärten, Vorhallen usw. benutzt werden (Kap. 68 oder 69);
- d) auf dem Boden stehende Spiegel, z. B. schwenkbare Ankleidespiegel (Tarifrnr. 7009);
- e) Teile mit allgemeiner Verwendungsmöglichkeit im Sinne der Vorschrift 2 zu Abschnitt XV und gleichartige, in der Regel zu Tarifrnr. 3907 gehörende Waren aus Kunststoffen sowie Panzerschränke der Tarifrnr. 8303;
- f) Möbel, die besondere Teile von Kälteerzeugungsapparaten der Tarifrnr. 8415 sind, auch wenn sie unausgerüstet ein- oder ausgehen; Möbel, die besonders zum Einbau von Nähmaschinen im Sinne der Tarifrnr. 8441 hergerichtet sind;
- g) Möbel, die besondere Teile von Rundfunkempfangsgeräten, Fernsehempfangsgeräten usw. der Tarifrnr. 8515 sind;
- h) Speifontänen auf Sockeln für Zahnärzte (Tarifrnr. 9017);
- i) Waren des Kap. 91, insbesondere Gehäuse für Uhrmacherwaren;
- k) Möbel, die besondere Teile von Schallplattenwiedergabegeräten, Diktiergeräten und anderen Geräten der Tarifrnr. 9211 sind (Tarifrnr. 9213);
- l) Spielzeugmöbel (Tarifrnr. 9703), Billardtische und Spielmöbel der Tarifrnr. 9704 sowie Tische für Zauberkunststücke der Tarifrnr. 9705.

2. Die in den Tarifrnrn. 9401 bis 9403 erfaßten Waren (ausgenommen Teile) müssen dazu bestimmt sein, auf den Boden gestellt zu werden. Es bleiben jedoch in diesen Tarifnummern, selbst wenn sie aufgehängt, an Wänden befestigt oder aufeinandergestellt werden:

- a) Küchenhängeschränke und dergleichen;
- b) Sitze und Bettgestelle;
- c) Bücherschränke und ähnliche Möbel aus zusammengehörenden Einzelstücken.

3. a) Als Teile von Waren des Kap. 94 gelten nicht Platten aus Glas (einschließlich Spiegel), Marmor oder Stein, auch zugeschnitten, aber nicht mit anderen Teilen verbunden, wenn sie gesondert ein- oder ausgehen.

- b) Die in Tarifrnr. 9404 erfaßten Waren gehören, gesondert ein- oder ausgehend, zu Tarifrnr. 9404, auch wenn sie zugleich Möbelteile der Tarifrnrn. 9401 bis 9403 sind.

Sitzmöbel, auch wenn sie in Liegen umgewandelt werden können (ausgenommen Möbel der Tarifrnr. 9402); Teile davon:

9401 01	ihrer Beschaffenheit nach für Luftfahrzeuge (schwerer als Luft) bestimmt; Teile davon	kg
9401 05	ihrer Beschaffenheit nach für Kraftwagen bestimmt	kg
	andere:	
	vollständig gepolstert oder überzogen, mit Gestell:	
9401 11	aus unedlen Metallen	kg
9401 19	aus anderen Stoffen	kg

Abschnitt XX. Verschiedene Waren

Nummer	Warenbenennung	Maßstab
	andere Sitzmöbel:	
	aus gebogenem Holz:	
9401 21	nicht gepolstert	kg
9401 25	teilweise gepolstert	kg
	aus nicht gebogenem Holz:	
9401 31	nicht gepolstert	kg
9401 35	teilweise gepolstert	kg
9401 60	aus Korbweiden, Stuhlrohr, Bambus oder ähnlichen Stoffen	kg
	aus unedlen Metallen:	
9401 71	aus Stahlrohr	kg
9401 79	andere	kg
9401 90	aus anderen Stoffen	kg
	Teile von Sitzmöbeln der Warenrn. 9401 05 bis 9401 90:	
9401 94	aus Holz	kg
9401 99	aus anderen Stoffen	kg
	Anmerkung	
	Sitzmöbel gelten als vollständig gepolstert oder überzogen, wenn mindestens Sitz- und Rückenteile gepolstert oder über- zogen sind.	
	Medizinisch-chirurgische Möbel, z. B. Operationstische, Untersuchungs- tische, Bettgestelle mit mechanischen Vorrichtungen zur Kranken- behandlung; Dentalstühle und dergleichen, mit mechanischer Kipp-, Schwenk- und Hebevorrichtung; Teile davon:	
9402 10	Bettgestelle mit mechanischen Vorrichtungen zur Krankenbehandlung .	kg
9402 20	Spezialtische, -bänke und -stühle zur Untersuchung, Operation oder Krankenbehandlung, ausgenommen Dentalstühle und dergleichen	kg
9402 30	Dentalstühle und dergleichen, mit mechanischer Kipp-, Schwenk- und Hebevorrichtung; Teile davon	kg
9402 80	andere (z. B. Instrumentenschränke und -tische, Spezialsitze für Ärzte, Tragbahnen, auch fahrbar)	kg
9402 90	Teile von medizinisch-chirurgischen Möbeln	kg
	Andere Möbel; Teile davon:	
	aus Holz:	
	Büromöbel:	
9403 12	Schreibtische und andere Büromöbel bis Schreibtischhöhe	kg
9403 16	Büromöbel über Schreibtischhöhe	kg
9403 21	Küchenmöbel	kg
9403 22	Schlafzimmermöbel	kg
9403 24	Eß- und Wohnzimmermöbel	kg
9403 27	Ladenmöbel	kg
9403 29	andere (z. B. Schulmöbel, Werkstattmöbel)	kg
9403 30	Möbelteile aus Holz	kg
9403 40	aus Korbweiden, Stuhlrohr, Bambus oder ähnlichen Stoffen	kg
	aus Kunststoff:	
9403 44	Küchenmöbel	kg
9403 48	andere (z. B. Büromöbel)	kg

Abschnitt XX. Verschiedene Waren

Nummer	Warenbenennung	Maßstab
	aus unedlen Metallen:	
	Betten:	
9403 51	aus Stahlrohr	kg
9403 59	andere	kg
	Büromöbel:	
9403 62	Schreibtische und andere Büromöbel bis Schreibtischhöhe	kg
	Schränke über Schreibtischhöhe:	
9403 64	mit Türen oder Rolläden	kg
9403 66	mit Schubladen	kg
9403 68	andere Büromöbel über Schreibtischhöhe	kg
9403 70	Werkstattmöbel (z. B. Werkzeugschränke, Arbeitstische)	kg
9403 75	Zeichentische	kg
	andere Möbel aus unedlen Metallen:	
9403 81	Kleiderschränke	kg
9403 83	Regale	kg
9403 85	Hut- und Garderobenständler	kg
9403 87	andere Stahlrohrmöbel	kg
9403 88	andere Möbel aus unedlen Metallen	kg
9403 91	Möbelteile aus unedlen Metallen	kg
9403 99	aus anderen Stoffen	kg
	 Sprungrahmen; Bettausstattungen und ähnliche Waren mit Federung oder gepolstert oder mit Füllung aus Stoffen aller Art, z. B. Auflege- matratzen, Deckbetten, Steppdecken, Kissen, Schlummerrollen, Kopf- kissen, einschließlich solcher aus Schaum-, Schwamm- oder Zellkautschuk oder -kunststoff, auch überzogen:	
	Sprungrahmen:	
9404 11	Stahl Drahtmatratzen mit Holz- oder Eisenrahmen zum Einlegen in Bettgestelle	kg u. St.
9404 19	andere Sprungrahmen	kg u. St.
9404 20	Federkerne (Einsätze für Auflegematratzen)	kg
	Auflegematratzen (Bettpolster):	
9404 51	aus Schwamm- oder Schaumgummi	kg
9404 55	aus Kunstschaumstoff	kg
9404 57	mit Federkern	kg
9404 58	andere	kg
	Deckbetten, Steppdecken, Kissen und ähnliche Waren mit Füllung aus Stoffen aller Art:	
9404 61	elektrisch beheizte Bettwärmer (z. B. Heizdecken, Steppdecken, Unterbetten)	kg u. St.
9404 63	elektrische Heizkissen, Fußkissen, Fußsäcke und dergleichen ..	kg u. St.
	Stepp-, Daunen-, Tages- und Reformdecken, Reformunterbetten, Feder- und Daunenbettzeug, gepolsterte Schlafsäcke:	
9404 85	aus Kunstschaumstoff	kg
9404 89	aus anderen Stoffen	kg
	andere (z. B. Matratzenschoner, Fußkissen, Einsteckkissen):	
9404 91	aus Schwamm- oder Schaumgummi	kg
9404 95	aus Kunstschaumstoff	kg
9404 99	andere	kg

Abschnitt XX. Verschiedene Waren

Nummer	Warenbenennung	Maßstab
--------	----------------	---------

Kapitel 95

Bearbeitete Schnitz- und Formstoffe; Waren aus Schnitz- und Formstoffen

Vorschrift

Zu Kap. 95 gehören nicht:

- a) Waren des Kap. 66 (Regenschirme, Sonnenschirme, Gehstöcke, Peitschen, Reitpeitschen und Teile davon);
- b) Klappfächer und starre Fächer (Tarifnr. 6705);
- c) Waren des Kap. 71, insbesondere Phantasieschmuck;
- d) Waren des Kap. 82 (Werkzeuge, Messerschmiedewaren, Eßbestecke) in Verbindung mit Griffen oder Teilen aus Schnitz- und Formstoffen; gesondert ein- oder ausgehende Griffe und Teile verbleiben in Kap. 95;
- e) Waren des Kap. 90, insbesondere Fassungen für Brillen;
- f) Waren des Kap. 91 (Uhrmacherwaren), insbesondere Gehäuse für Uhren;
- g) Waren des Kap. 92, insbesondere Musikinstrumente;
- h) Waren des Kap. 93, insbesondere Teile von Waffen;
- i) Waren des Kap. 94 (Möbel und Teile davon);
- k) Waren des Kap. 96 (Bürstenwaren usw.);
- l) Waren des Kap. 97 (Spielzeug, Spiele usw.);
- m) Waren des Kap. 98 (verschiedene Waren);
- n) Waren des Kap. 99 (Kunstgegenstände, Sammlungsstücke, Antiquitäten).

Schildpatt, bearbeitet; Waren aus Schildpatt:

9501 10	Platten, Blätter, Stäbe, Rohre, Scheiben und dergleichen, weder poliert noch anders bearbeitet	kg
9501 90	andere	kg

Perlmutter, bearbeitet; Waren aus Perlmutter:

9502 10	Platten, Blätter, Stäbe, Rohre, Scheiben und dergleichen, weder poliert noch anders bearbeitet (einschließlich sogenannte Jerusalemperlen)	kg
9502 90	andere	kg

Elfenbein, bearbeitet; Waren aus Elfenbein:

9503 10	Platten, Blätter, Stäbe, Rohre, Scheiben und dergleichen, weder poliert noch anders bearbeitet	kg
9503 59	andere	kg

Anmerkung

Als Elfenbein gelten die in Vorschrift 3 zu Kap. 5 genannten Stoffe.

Abschnitt XX. Verschiedene Waren

Nummer	Warenbenennung	Maßstab
Bein, bearbeitet; Waren aus Bein:		
9504 10	Platten, Blätter, Stäbe, Rohre, Scheiben und dergleichen, weder poliert noch anders bearbeitet	kg
9504 90	andere	kg
Horn, Geweihe, Korallen, auch wiedergewonnen, andere tierische Schnitzstoffe, bearbeitet; Waren aus diesen Stoffen:		
Korallen, bearbeitet; Waren aus Korallen:		
9505 15	Schmuckwaren aus Korallen, ausgenommen Schmuckwaren in Verbindung mit Edelmetallen oder Edelmetallplattierungen und Phantasieschmuck	kg
andere:		
9505 17	in Verbindung mit anderen Stoffen	kg
9505 18	nicht in Verbindung mit anderen Stoffen	kg
9505 30	Federspulen, bearbeitet; Waren aus Federspulen	kg
Horn, Geweihe und andere tierische Schnitzstoffe, bearbeitet; Waren aus Horn, Geweihen und anderen tierischen Schnitzstoffen:		
9505 52	Platten, Blätter, Stäbe, Rohre, Scheiben und dergleichen, weder poliert noch anders bearbeitet	kg
9505 55	Schmuckwaren aus Horn, Geweihen und anderen tierischen Schnitzstoffen, ausgenommen Schmuckwaren in Verbindung mit Edelmetallen oder Edelmetallplattierungen und Phantasieschmuck ..	kg
9505 58	andere Waren aus Horn, Geweihen und anderen tierischen Schnitzstoffen	kg
Pflanzliche Schnitzstoffe (z. B. Steinnüsse, andere Nüsse, harte Samen), bearbeitet; Waren aus diesen Stoffen:		
9506 10	Platten, Blätter, Stäbe, Rohre, Scheiben und dergleichen, weder poliert noch anders bearbeitet	kg
9506 90	andere	kg
Meerscham, Bernstein, auch wiedergewonnen, Jett und jettähnliche mineralische Schnitz- und Formstoffe, bearbeitet; Waren aus diesen Stoffen:		
9507 10	Platten, Blätter, Stäbe, Rohre, Scheiben und dergleichen, weder poliert noch anders bearbeitet	kg
9507 90	andere	kg
Geformte oder geschnittene Waren aus natürlichem (tierischem oder pflanzlichem), mineralischem oder künstlichem Wachs, Paraffin, Stearin, natürlichen Gummen oder Harzen (z. B. Kopal, Kolophonium), Modelliermassen und andere geformte oder geschnittene Waren, anderweit weder genannt noch inbegriffen; nicht gehärtete Gelatine, bearbeitet (ausgenommen Gelatine der Tarifnr. 3503), Waren daraus:		
9508 10	künstliche Honigwaben	kg
9508 90	andere	kg

Abschnitt XX. Verschiedene Waren

Nummer	Warenbenennung	Maßstab
--------	----------------	---------

Kapitel 96

Besen, Bürsten, Pinsel, Staubwedel, Puderquasten und Siebwaren

Vorschriften

1. Zu Kap. 96 gehören nicht:
 - a) Waren des Kap. 71;
 - b) Bürstenwaren, die offensichtlich in der Medizin, in der Chirurgie, in der Zahn- und Tierheilkunde Verwendung finden (Tarifnr. 9017);
 - c) Spielzeug (Kap. 97).
2. Pinselköpfe im Sinne der Tarifnr. 9603 sind ungefaßte Bündel aus Tierhaaren, Pflanzenfasern oder anderen Stoffen, die ohne Teilung zum Herstellen von Pinseln oder ähnlichen Waren geeignet sind, oder die hierzu nur einer ergänzenden geringen Bearbeitung bedürfen, wie Leimen, Kitten, Gleichrichten oder Schleifen.

9601 00 Besen, nur gebunden, auch mit Stiel kg u. St.

Bürstenwaren und Pinsel (Bürsten, Schrubber, Pinsel und dergleichen), einschließlich Bürsten, die Maschinenteile sind; Roller zum Anstreichen, Wischer aus Kautschuk oder ähnlichen geschmeidigen Stoffen:

9602 01 Roller zum Anstreichen (sogenannte Malerwalzen) kg u. St.

Pinsel:

Rasierpinsel:

9602 11 aus Dachshaar oder Dachshaarimitationen kg u. St.

9602 14 aus anderen Stoffen kg u. St.

9602 19 Farbpinsel und andere Pinsel kg u. St.

9602 30 Zahnbürsten kg u. St.

Maschinenbürsten (zum Einbau in Maschinen bestimmt):

9602 51 aus Borsten oder anderen Tierhaaren kg u. St.

9602 55 aus pflanzlichen Stoffen kg u. St.

9602 56 aus Monofilen aus synthetischer Spinnmasse kg u. St.

9602 57 aus Draht kg u. St.

9602 59 aus anderem Besteckungsmaterial kg u. St.

andere Bürsten, einschließlich Besen, die nach Art der Bürsten hergestellt sind:

mit Fassungen aus Holz:

9602 61 aus Borsten oder anderen Tierhaaren kg u. St.

9602 65 aus pflanzlichen Stoffen kg u. St.

9602 66 aus Monofilen aus synthetischer Spinnmasse kg u. St.

9602 67 aus Draht kg u. St.

9602 69 aus anderem Besteckungsmaterial kg u. St.

Abschnitt XX. Verschiedene Waren

Nummer	Warenbenennung	Maßstab
	mit anderen Fassungen (z. B. aus Kunststoff):	
9602 82	aus Borsten oder anderen Tierhaaren	kg u. St.
9602 86	aus Monofilen aus synthetischer Spinnmasse	kg u. St.
9602 87	aus Draht	kg u. St.
9602 89	aus anderem Besteckungsmaterial	kg u. St.
9602 90	andere Bürstenwaren (z. B. Pfeifenreiniger, Wischer aus Kautschuk)	kg
9603 00	Pinseleköpfe	kg u. St.
9604 00	Staubwedel	kg u. St.
9605 00	Puderquasten und dergleichen aus Stoffen aller Art	kg u. St.
	Handsiebe aus Stoffen aller Art:	
	mit Böden aus Metalldraht:	
9606 11	Küchensiebe mit verzinnnten oder lackierten Drahtböden	kg u. St.
9606 19	andere	kg u. St.
9606 90	mit Böden aus anderen Stoffen	kg u. St.

Abschnitt XX. Verschiedene Waren

Nummer	Warenbenennung	Maßstab
--------	----------------	---------

Kapitel 97

Spielzeug, Spiele, Scherzartikel und Sportgeräte

Vorschriften

1. Zu Kap. 97 gehören nicht:
 - a) Christbaumkerzen (Tarifnr. 3406);
 - b) Feuerwerkskörper (Tarifnr. 3605);
 - c) Garne, Monofile, Schnüre, Messinahaar und dergleichen für den Fischfang, auch abgepaßt (jedoch nicht fertig zusammengefügte Angelreinen), die zu Kap. 39, Tarifnr. 4206 oder Abschnitt XI gehören;
 - d) Taschen für Sportgeräte, andere Behältnisse der Tarifnr. 4202 oder 4303;
 - e) Sportbekleidung sowie Maskenkostüme aus Gewirken oder anderen Gespinstwaren (Kap. 60 oder 61);
 - f) Fahnen und Wimpelgirlanden aus Gespinstwaren sowie Segel für Boote oder Segelwagen, des Kap. 62;
 - g) Sportschuhe (ausgenommen Schuhe, an denen Schlittschuhe fest angebracht sind) und Kopfbedeckungen, besonders zu Sportzwecken, sowie Beinschienen und Schienbeinschützer, der Kap. 64 oder 65;
 - h) Bergstöcke, Reitpeitschen, Peitschen (Tarifnr. 6602) und Teile davon (Tarifnr. 6603);
 - i) Glasaugen, nicht montiert, für Puppen und anderes Spielzeug, der Tarifnr. 7019;
 - k) Teile mit allgemeiner Verwendungsmöglichkeit im Sinne der Vorschrift 2 zu Abschnitt XV und gleichartige, in der Regel zu Tarifnr. 3907 gehörende Waren aus Kunststoffen;
 - l) Waren der Tarifnr. 8311;
- m) Sportfahrzeuge des Abschnitts XVII, ausgenommen Rodelschlitten, Bobschlitten und dergleichen;
- n) Kinderfahräder, die wie die gewöhnlichen Fahrräder hergestellt und mit Kugellagern versehen sind (Tarifnr. 8710);
- o) Sportboote, wie Kanus und Ruderboote (Kap. 89), und Fortbewegungsmittel dazu (Kap. 44, wenn sie aus Holz sind);
- p) Schutzbrillen für Sport und Freiluftspiele (Tarifnr. 9004);
- q) Lockrufe und Lockpfeifen (Tarifnr. 9208);
- r) Waffen und andere Waren des Kap. 93;
- s) Saiten für Ballschläger, Zelte, Zeltlagerausüstung, Handschuhe aus Stoffen aller Art (Behandlung nach Beschaffenheit).
2. Die Waren des Kap. 97 können unwesentliche Verzerrungen oder Zutaten aus Edelmetallen, Edelmetallplattierungen, echten Perlen, Edelsteinen, Schmucksteinen, synthetischen oder rekonstituierten Steinen enthalten.
3. Als Puppen im Sinne der Tarifnr. 9702 gelten nur Nachbildungen von Menschen.
4. Vorbehaltlich der vorstehenden Vorschrift 1 werden Teile und Zubehör wie die Waren des Kap. 97 behandelt, wenn zu erkennen ist, daß sie ausschließlich oder überwiegend für Waren des Kap. 97 bestimmt sind.

Spielfahrzeuge für Kinder, wie Fahrräder, Roller, Autos mit Tretwerk, Puppenwagen und dergleichen:

9701 10	Puppenwagen aller Art	kg
9701 90	andere Spielfahrzeuge	kg

Puppen:

	Puppen, auch angezogen:	
9702 11	aus Kunststoff	kg
9702 19	aus anderen Stoffen	kg
9702 50	Teile von Puppen (z. B. Köpfe, Rumpfe, Glieder, Schlafaugen)	kg
9702 80	Zubehör für Puppen (z. B. Kleider, Schuhe)	kg

Abschnitt XX. Verschiedene Waren

Nummer	Warenbenennung	Maßstab
Anderes Spielzeug; Modelle zum Spielen:		
9703 01	elektrische Eisenbahnen und Autobahnen; Teile davon	kg
9703 10	Spielzeugwaffen, auch mit Zubehör (z. B. Halfter)	kg
9703 21	Projektionsapparate und anderes Spielzeug mit optischer Vorrichtung .	kg
9703 30	Musikspielzeug	kg
9703 41	Modelle zum Zusammensetzen, aus Kunststoff	kg
9703 45	Baukastenspielzeug aus Kunststoff	kg
9703 51	Miniatur-Modelle aus Metall-Spritzguß	kg
anderes Spielzeug und andere Modelle zum Spielen:		
9703 70	Zusammenstellungen von stofflich verschiedenartigen Waren im Sinne dieser Tarifnummer, in gemeinsamer Umschließung	kg
andere:		
9703 90	aus Kunststoff	kg
9703 92	aus Kautschuk	kg
9703 93	aus Holz	kg
9703 95	aus Spinnstoffen, Pelzfellen oder künstlichem Pelzwerk	kg
9703 96	aus unedlen Metallen	kg
9703 98	aus anderen Stoffen	kg
Gesellschaftsspiele (einschließlich mechanische Spiele zur öffentlichen Benutzung, Billardtische, Glücksspieltische, Tischtennis):		
9704 10	Kartenspiele, einschließlich Kinderkartenspiele	kg u. Spiele
9704 20	mechanische Spiele zur öffentlichen Benutzung (z. B. Spielautomaten mit Geld- oder Markeneinwurf und ähnliche Geschicklichkeits- und Glücksspiele)	kg
9704 50	Billardtische, Glücksspieltische (z. B. Roulettetische) und ähnliche Möbel, auch Schachbrettische und Tische für Tischtennis	kg
9704 90	andere Gesellschaftsspiele (z. B. Brett- und Würfelspiele, Tischtennis, Tischfußball); Zubehör für Gesellschaftsspiele	kg
Karnevals-, Kotillon-, Scherz-, Zauberartikel und ähnliche Waren zur Unterhaltung und für Feste; Christbaumschmuck und ähnliche Weihnachtsartikel (z. B. künstliche Weihnachtsbäume, Krippen, auch mit Ausstattung, Menschen- und Tierfiguren für Krippen, Weihnachts-Holzschuhe und -Holzscheite, Weihnachtsmänner):		
Karnevals-, Kotillon-, Scherz-, Zauberartikel und ähnliche Waren zur Unterhaltung und für Feste:		
9705 11	aus Papier, Pappe oder Zellstoffwatte	kg
9705 19	aus anderen Stoffen	kg
Christbaumschmuck und ähnliche Weihnachtsartikel:		
9705 51	aus Glas	kg
9705 59	aus anderen Stoffen	kg

Abschnitt XX. Verschiedene Waren

Nummer	Warenbenennung	Maßstab
Geräte für Freiluftspiele, Leichtathletik, Gymnastik und andere Sportarten, ausgenommen Waren der Tarifnr. 9704:		
Geräte für Winter-, Eis- und Rollschuhsport:		
9706 22	Ski, auch mit zugehörigen Bindungen oder Stöcken (ausgenommen Teile und Zubehör)	kg u. Paar
9706 25	Skibindungen	kg
9706 26	andere Skiteile und Zubehör für Ski; Skistöcke	kg
9706 27	Schlittschuhe, ausgenommen Teile und Zubehör (Warennr. 9706 30)	kg u. Paar
9706 28	Rollschuhe, ausgenommen Teile und Zubehör (Warennr. 9706 30)	kg u. Paar
9706 29	Bob- und Rodelschlitten, Eishockeyschläger und Pucks, Wurfscheiben zum Eisschießen und andere Geräte für Winter-, Eis- und Rollschuhsport	kg
9706 30	Teile und Zubehör für Schlittschuhe und Rollschuhe	kg
Geräte für Schwimm- und Wassersport:		
9706 32	aus Weichkautschuk (z. B. Schwimmflossen, -masken, -schnorchel) ...	kg
9706 34	aus anderen Stoffen (z. B. Wasserski, Badebecken)	kg
9706 35	Geräte für Turnen, Gymnastik, Leicht- und Schwerathletik (z. B. Ringe, Recke, Diskusse, Speere, Expander, Keulen, Stoß- und Wurfgewichte, Hanteln)	kg
9706 46	Tennisschläger	kg
9706 48	Federballschläger und ähnliche Schläger (Tischtennisschläger: Warennr. 9704 90)	kg
Sportbälle, Ballhüllen, Innenblasen:		
9706 61	aus Leder	kg
9706 65	aus Kautschuk	kg
9706 69	aus anderen Stoffen (Bälle für Tischtennis: Warennr. 9704 90)	kg
9706 90	andere Geräte (z. B. Bogen und Pfeile, Golfschläger, Geräte für Bergsport, Geräte für Cricket und Polo)	kg
Angelhaken, Angelgeräte; Handnetze zum Landen von Fischen, Schmetterlingsnetze; Lockvögel, Lerchenspiegel und ähnliche Jagdgeräte:		
9707 20	Angelhaken, nicht montiert	kg
9707 30	Angelrollen und Teile davon	kg
9707 40	Angelruten und Teile davon	kg
9707 99	andere	kg
9708 00	Karusselle, Luftschaukeln, Schießstände und andere Schausteller-Unternehmen, einschließlich Zirkusse. Tierschauen und Wandertheater	kg

Nummer	Warenbenennung	Maßstab
--------	----------------	---------

Kapitel 98

Verschiedene Waren

Vorschriften

1. Zu Kap. 98 gehören nicht:

- a) Augenbrauenstifte, Schminkstifte (Tarifnr. 3306);
- b) Knöpfe, Knopf-Rohlinge, Käämme, Haarspangen und ähnliche Waren, ganz oder teilweise aus Edelmetallen oder Edelmetallplattierungen (soweit in der Vorschrift 2a zu Kap. 71 nichts anderes bestimmt ist) oder in Verbindung mit echten Perlen, Edelsteinen, Schmucksteinen, synthetischen oder rekonstituierten Steinen (Kap. 71);
- c) Teile mit allgemeiner Verwendungsmöglichkeit im Sinne der Vorschrift 2 zu Abschnitt XV und gleichartige, in der Regel zu Tarifnr. 3907 gehörende Waren aus Kunststoffen;
- d) Reißfedern (Tarifnr. 9016);
- e) Spielzeug des Kap. 97.

2. Abgesehen von den Ausnahmen der Vorschrift 1 zu Kap. 98 gehören Waren, die ganz oder teilweise aus Edelmetallen, Edelmetallplattierungen, Edelsteinen, Schmucksteinen, synthetischen oder rekonstituierten Steinen bestehen oder mit echten Perlen verarbeitet sind, zu Kap. 98.

3. Etais, Kästen und ähnliche Behältnisse für Waren des Kap. 98, die mit diesen Waren ein- oder ausgehen, sind wie diese Waren zu behandeln, wenn sie üblicherweise mit ihnen verkauft werden. Gesondert ein- oder ausgehend, werden sie nach Beschaffenheit behandelt.

Knöpfe, Druckknöpfe, Manschettenknöpfe und dergleichen (einschließlich Knopf-Rohlinge, Knopfformen und Knopfteile):

9801 10	Knopf-Rohlinge	kg
9801 20	Knopfformen	kg
Kragenknöpfe, Manschettenknöpfe und andere Einsteckknöpfe:		
9801 31	aus Bernstein, Elfenbein, Perlmutter oder Schildpatt	kg
	aus unedlen Metallen:	
9801 33	vergoldet, versilbert, platinert oder rhodiniert	kg
9801 35	andere	kg
9801 39	aus anderen Stoffen	kg
Druckknöpfe und Patentknöpfe:		
9801 41	Annähdrukknöpfe	kg
9801 43	Einnietdruckknöpfe	kg
9801 45	Patentknöpfe	kg
andere Knöpfe:		
9801 51	aus Perlmutter	kg
9801 53	aus unedlen Metallen, auch vergoldet, versilbert, platinert oder rhodiniert, nicht mit Spinnstoffen überzogen	kg
9801 57	aus Glas	kg
9801 61	aus Leder oder mit Leder überzogen	kg
9801 63	aus Naturhorn oder Bein	kg
	aus Kunststoff, nicht mit Spinnstoffen überzogen:	
9801 81	aus Kunsthorn (auf Kaseinbasis)	kg
9801 83	aus Polyester	kg
9801 84	aus Preßmassen (z. B. Pheno- oder Aminoplasten)	kg
9801 87	aus anderen Kunststoffen	kg
9801 90	aus anderen Stoffen	kg

Abschnitt XX. Verschiedene Waren

Nummer	Warenbenennung	Maßstab
Reißverschlüsse; Teile davon (z. B. Schieber):		
Reißverschlüsse:		
9802 11	aus unedlen Metallen	kg u. lfd. m
9802 19	aus anderen Stoffen	kg u. lfd. m
Teile (z. B. Schieber):		
9802 81	aus unedlen Metallen	kg
9802 89	aus anderen Stoffen	kg
Federhalter, Füllhalter, Kugelschreiber, Füllstifte; Bleistifthalter und dergleichen; Teile davon und Zubehör (z. B. Bleistiftschützer, Klipse), ausgenommen Waren der Tarifnr. 9804 oder 9805:		
9803 01	Faserschreiber (Füllschreibgeräte mit Spitze aus Filz, Kunststoff-fasern oder dergleichen)	kg u. St.
Füllhalter:		
9803 11	mit Schaft oder Kappe aus Edelmetallen oder Edelmetallplattie-rungen	kg u. St.
9803 19	andere	kg u. St.
Kugelschreiber:		
9803 21	mit Schaft oder Kappe aus Edelmetallen oder Edelmetallplattie-rungen	kg u. St.
9803 29	andere	kg u. St.
9803 30	Röhrschreiber und ähnliche Tuscheschreiber	kg u. St.
Füllstifte (mit Graphit- oder Farbminen):		
9803 41	ganz oder teilweise aus Edelmetallen oder Edelmetallplattie-rungen	kg u. St.
9803 49	andere	kg u. St.
9803 50	Federhalter (mit oder ohne Feder). Bleistifthalter und dergleichen; Achatstifte	kg
Teile und Zubehör, ausgenommen Schreibfedern und Kugeln für Federspitzen (Tarifnr. 9804), Minen für Füllstifte (Warennr. 9805 30), Tintenpatronen für Füllhalter (Tarifnr. 3213), Kugeln aus Stahl für Kugelschreiber (Tarifnr. 7340 oder 8462) und Reißfedern (Tarif-nr. 9016):		
9803 90	aus vollem Material gedrehte Stücke aus unedlen Metallen (nur Einfuhr; Ausfuhr: Warenrn. 9803 91 und 9803 96)	kg
andere:		
9803 91	Dreh-, Druck- und Füllmechaniken	kg
9803 92	Kugelschreiberminen	kg u. St.
9803 93	Faserschreiberminen	kg u. St.
andere Teile und anderes Zubehör:		
9803 95	aus Edelmetallen oder Edelmetallplattierungen	g
9803 96	aus unedlen Metallen	kg
9803 98	aus anderen Stoffen	kg

Abschnitt XX. Verschiedene Waren

Nummer	Warenbenennung	Maßstab
Schreibfedern; Kugeln für Federspitzen:		
	Füllhalterfedern:	
9804 11	aus Gold	g u. St.
9804 15	aus Stahl mit Iridiumspitze	g u. St.
9804 19	andere	g u. St.
9804 30	andere Schreibfedern, auch Zeichen- und Kunschriftfedern ..	kg u. Gros
9804 50	Kugeln für Federspitzen	g
	Anmerkung Kugeln für Federspitzen sind kleine Kugeln aus Legierungen von Platinbeimetallen oder Wolframlegierungen, dazu bestimmt, die Spitze der Federn zu bilden.	
Blei-, Kopier- und Farbstifte, Schiefergriffel, Minen, Pastellstifte und Zeichenkohle; Schreib- und Zeichenkreide, Schneiderkreide, Billardkreide:		
9805 20	Blei-, Kopier- und Farbstifte und Schiefergriffel mit festem Schutzmantel	kg u. Gros
9805 30	Minen, einschließlich Minen für lithographische Zwecke	kg
9805 50	Pastellstifte, Pastellkreide und Zeichenkohle; Griffel ohne festen Schutzmantel	kg
9805 80	Schreib- und Zeichenkreide, Schneiderkreide, Billardkreide	kg
Schiefertafeln und Tafeln zum Schreiben und Zeichnen, auch gerahmt:		
9806 10	aus natürlichem Schiefer oder Preßschiefer	kg
9806 90	aus anderen Stoffen	kg
Petschafte, Nummernstempel, Zusammensetzstempel, Datumstempel, einfache Stempel und ähnliche Handstempel:		
9807 50	Stempel mit verstellbaren Ziffern oder Buchstaben	kg
9807 90	andere	kg
Farbbänder für Schreibmaschinen und ähnliche Farbbänder, auch auf Spulen; Stempelkissen, auch getränkt, auch mit Schachteln:		
9808 10	Farbbänder	kg u. St.
9808 50	Stempelkissen	kg
9809 00	Siegellack zu Bürozwecken oder zu Flaschenverschlüssen, in kleinen Scheiben, Stangen oder ähnlichen Formen; Pasten auf der Grundlage von Gelatine für Druckwalzen, graphische Reproduktionen und zu ähnlichen Zwecken, auch auf Unterlagen von Papier oder Gespinstwaren	kg

Abschnitt XX. Verschiedene Waren

Nummer	Warenbenennung	Maßstab
Feuerzeuge und Anzünder (z. B. mechanisch, elektrisch, katalytisch); Teile davon, ausgenommen Steine und Dochte:		
Taschenfeuerzeuge aus Edelmetallen, aus Edelmetallplattierungen oder aus unedlen Metallen mit einer Edelmetallauflage von 3 Mikron oder mehr:		
9810 12	für Gasfüllung	kg u. St.
9810 18	für andere Füllungen (z. B. Benzin)	kg u. St.
andere Taschenfeuerzeuge:		
9810 22	für Gasfüllung	kg u. St.
9810 28	für andere Füllungen (z. B. Benzin)	kg u. St.
Tischfeuerzeuge und andere Feuerzeuge, aus Edelmetallen, aus Edelmetallplattierungen oder aus unedlen Metallen mit einer Edelmetallauflage von 3 Mikron oder mehr:		
9810 32	für Gasfüllung	kg u. St.
9810 38	für andere Füllungen (z. B. Benzin)	kg u. St.
andere Tischfeuerzeuge und andere Feuerzeuge:		
9810 42	für Gasfüllung	kg u. St.
9810 48	für andere Füllungen (z. B. Benzin)	kg u. St.
9810 81	Gasanzünder	kg
9810 89	andere Anzünder (z. B. für Fahrzeuge)	kg
Teile von Feuerzeugen und Anzündern:		
9810 91	aus vollem Material gedrehte Stücke aus unedlen Metallen, deren größter Durchmesser 25 mm nicht überschreitet (nur Einfuhr; Ausfuhr: Warennr. 981099)	kg
9810 99	andere	kg
Tabakpfeifen (einschließlich Pfeifenrohformen und Pfeifenköpfe); Zigarren- und Zigarettenspitzen; Mundstücke, Rohre und andere Teile:		
9811 11	Pfeifenrohformen (zugesägte Blöcke, nicht weiter bearbeitet) aus Holz	kg
ganze Tabakpfeifen und Pfeifenköpfe:		
9811 31	aus Holz	kg
9811 39	aus anderen Stoffen (z. B. Kunststoff)	kg
9811 40	Mundstücke und Rohre, auch gebohrt, jedoch ohne Gewinde und weder geschliffen noch poliert	kg
andere Mundstücke und Rohre; Zigarren- und Zigarettenspitzen:		
9811 55	aus Kunststoff	kg
9811 59	aus anderen Stoffen (z. B. Hartkautschuk, Horn, Elfenbein, Meerscham, Bernstein)	kg
9811 90	andere Teile (z. B. Pfeifendeckel, absorbierende Einsätze, Ringe, Filterpatronen)	kg
Frisierkämmе, Einsteckkämmе, Haarspangen und ähnliche Waren:		
9812 10	aus Hartkautschuk oder Kunststoff	kg
9812 59	aus anderen Stoffen (z. B. Bein, unedlen Metallen)	kg

Abschnitt XX. Verschiedene Waren

Nummer	Warenbenennung	Maßstab
9813 00	Miederstäbe und dergleichen für Korsette, Kleider und Bekleidungs- zubehör	kg
	Parfümzerstäuber und andere Ballzerstäuber zu Toilettezwecken; Zer- stäubervorrichtungen und Zerstäuberköpfe:	
	vollständige Zerstäuber:	
9814 11	mit Flüssigkeitsbehälter aus Glas	kg
9814 19	andere	kg
9814 50	Zerstäubervorrichtungen und Zerstäuberköpfe	kg
	Isolierflaschen und andere Isolier-(Vakuum-)Behälter, Teile davon (ausgenommen Glaskolben):	
	Isolierflaschen und andere Isolier-(Vakuum-)Behälter, mit einem Fassungsvermögen:	
9815 11	von 0,75 l oder weniger	kg u. St.
9815 15	von mehr als 0,75 l	kg u. St.
9815 50	Teile davon, ausgenommen Glaskolben (Tarifnr. 7012)	kg
	Schneiderpuppen, Schaufensterpuppen und dergleichen; bewegliche Figuren und Ausstellungsstücke für Schaufenster:	
9816 10	bewegliche Figuren für Schaufenster	kg
9816 90	andere	kg

Nur für die Ausfuhr

9880 00 *)	Schreib- und Zeichenmittel in Sortimenten	kg
9881 13 *)	Sortimente von verschiedenen Waren	kg
9881 14 *)	Sortimente von verschiedenen Waren	kg

*) Diese Warennummer darf nur mit Genehmigung des Statistischen Bundesamtes benutzt werden.

Abschnitt XXI
Kunstgegenstände, Sammlungsstücke
und Antiquitäten

Nummer	Warenbenennung	Maßstab
--------	----------------	---------

Kapitel 99

Kunstgegenstände, Sammlungsstücke und Antiquitäten

Vorschriften

1. Zu Kap. 99 gehören nicht:
 - a) Briefmarken, Stempelmarken, Steuerzeichen und dergleichen, nicht entwertet, im Bestimmungsland gültig oder zum Umlauf vorgesehen (Tarifnr. 4907);
 - b) bemalte Gewebe für Theaterdekorationen, Atelierhintergründe oder dergleichen (Tarifnr. 5912);
 - c) echte Perlen sowie Edelsteine und Schmucksteine (Tarifnrn. 7101 und 7102).
2. Originalstiche, -schnitte, -radierungen und -steindrucke im Sinne der Tarifnr. 9902 sind Drucke, die von einer oder mehreren vom Künstler vollständig handgearbeiteten Platten in beliebigem, jedoch keinerlei mechanischem oder photomechanischem Verfahren auf einen beliebigen Stoff in schwarz-weiß oder farbig unmittelbar abgezogen sind.
3. Zu Tarifnr. 9903 gehören nicht Bildhauerarbeiten, die den Charakter einer Handelsware haben (Serienerzeugnisse, Abgüsse und Handwerkserzeugnisse); diese werden nach ihrer Beschaffenheit behandelt.
4. a) Vorbehaltlich der Vorschriften 1, 2 und 3 gehören Waren, bei deren Behandlung Kap. 99 und andere Kapitel des Warenverzeichnisses in Betracht kommen, zu Kap. 99.
 b) Zu Tarifnr. 9906 gehören in keinem Fall Waren mit den Merkmalen der Tarifnrn. 9901 bis 9905.
5. Rahmen um Gemälde, Zeichnungen, Stiche, Schnitte, Radierungen oder Steindrucke werden wie diese behandelt, wenn sie ihnen nach Art und Wert entsprechen.

9901 00 Gemälde (z. B. Ölgemälde, Aquarelle, Pastelle) und Zeichnungen, vollständig mit der Hand geschaffen, ausgenommen gewerbliche Zeichnungen der Tarifnr. 4906 und handgemalte oder handverzierte gewerbliche Erzeugnisse kg u. St.

9902 00 Originalstiche, -schnitte, -radierungen und -steindrucke kg u. St.

Originalerzeugnisse der Bildhauerkunst, aus Stoffen aller Art:

9903 10 aus Steinen kg u. St.
 9903 90 aus anderen Stoffen kg u. St.

9904 00 Briefmarken und dergleichen (z. B. Ganzsachen, vorphilatelistische Briefe, freigestempelte Briefumschläge), Stempelmarken, Steuerzeichen und dergleichen, entwertet oder nicht entwertet, jedoch im Bestimmungsland weder gültig noch zum Umlauf vorgesehen kg

Abschnitt XXI. Kunstgegenstände, Sammlungsstücke und Antiquitäten

Nummer	Warenbenennung	Maßstab
Zoologische, botanische, mineralogische oder anatomische Sammlungsstücke und Sammlungen; Sammlungsstücke von geschichtlichem, archäologischem, paläontologischem, völkerkundlichem oder münzkundlichem Wert:		
9905 10	zoologische, botanische, mineralogische oder anatomische Sammlungsstücke und Sammlungen	kg
9905 50	Sammlungsstücke von geschichtlichem, archäologischem, paläontologischem oder völkerkundlichem Wert	kg
9905 90	andere Sammlungsstücke (z. B. Münzen)	kg
9906 00	Antiquitäten, mehr als 100 Jahre alt	kg

Alphabetisches Stichwortverzeichnis

Anmerkung

Dieses Stichwortverzeichnis soll lediglich das Auffinden der gesuchten Waren erleichtern; es erhebt keinen Anspruch auf Vollständigkeit.

Die Nummern - im allgemeinen sechsstellige Warennummern oder vierstellige Tarifnummern - sind nur Hinweise.

Die Umlaute ä, ö und ü sind aus technischen Gründen als ae, oe und ue eingeordnet.

A

Aale	0301 31, 0302	1604
Abbauhämmer		8449
Abbeermaschinen		8427 50
Abfälle	nach Beschaffenh.	
Abfallfett, tierisches		1506 90
Abfußrohre aus Gußeisen		7317 80
Abfüllwaagen		8420 11
Abgasturbo- (Gebläse)Lader		8411 6.
Abgratmaschinen		8445
Abhörschirme für Filmlaboratorien		9010 20
Ablegekästen aus unedlen Metallen		8304 00
Abraumförderbrücken		8422 09
Abrechnungsmaschinen		3452 4.
Abreißkalender		4910 99
Abreißkapseln aus unedlen Metallen		8313 3.
Abriechobelmaschinen		8447 21
Abriechschleifmaschinen		8445 5.
Ab sackwaagen		8420 11
Absatzaufnagelmaschinen		8442 20
Absatzseilen		7340 33
Ab schleppwagen		8703 51
Absorbentien zur Vakuumvervollständigung		3819 26
Absorptionskältemaschinen		8415 7.
Abspannergerüste aus Stahl		7321 40
Absteckmaschinen		8445 1.
Abtullon-Hanf		5703
Abzeichnen, gewebt, nicht bestickt		5806
Abziehbilder		4908 00
Abziehlöhnen für Wälzlager		8462 91
Abziehtaste		6805
Abzugspapier		
für Schablonenvervielfältiger	4801 5.	4815 65
Abzwiegdosen		8519 49
Acetaldehyd		2911 15
Acetaldehyd-Natriumbisulfit		2904 39
Acetale		2910
Acetamid		2925 39
Acetanilid		2925 81
Acetanisol		2913 61
Acetatsspinnfäden		5101 8.
Acetessigester		2916 83
Acetin		2914 48
Acetosacetanilid		2925 81
Acetocyanhydrin		2927 30
Acetoin		2913 55
Aceton-Natriumbisulfit		2904 39
Aceton, rein		2913 11
Acetonitril		2927 99
Acetonol		3809 90
Acetophenolsäure		2935 78
Acetylacetanilid		2925 81
Acetylacetone		2913 20
Acetyl-p-aminosalol		2925 81
Acetylchlorid		2914 48
Acetylcholin		2924 5.
Acetylen	2711 9.	2901 29
Acetylenentwickler		8403 10
Acetylenreinigungsmassen		3810 23
Acetylenruß		2803 00
Acetyl-p-phenetidin		2925 81
Acetylsalicylsäure		2916 61
Acetylamin		3202 50
Achatstifte		9803 50

Achsen:

für Anhänger oder Gespannfahrzeuge	8714 95
für Kraftwagen	8706 91
für Schienenfahrzeuge	8609
für Zweiradfahrzeuge	8712
Achslager für Schienenfahrzeuge	8609 4.
Achswellen für Kraftwagen	8706 91
Ackerbohnen	0705 2.
Ackerschlepper	8701
Ackerspörgelsamen	1203 61
Ackerwagen, luftbereift, für Schlepperzug	8714 4.
Ackerwalzen	8424 50
Acridinbasen	2707 81
Acrolein	2911 88
Acrylnitril:	
monomer	2927 10
polymer	3928
Acrylsäure	2914 73
Acrylsäureester:	
monomer	2914 74
polymer	3928
Addiermaschinen	8452 1.
Adenin	2935
Adipinsäure	2915 17
Adonit	2904 79
Adrenalin	2939 30
Adressiermaschinen	8454 30
Adreßplatten	8455 03
Adventskalender	4910 99
Äpfel	0806
Äquatortale	0812 40, 2006
Ärmelhalter	9006 10
Aeronautische Instrumente	9109 80
Aerosoltherapiegeräte	9014 55
Ärztliche Geräte	9013 30
Ärztliche Instrumente	9017
Äthanal	2911 15
Äther	2908
Ätheralkohole	2908
Ätherische Öle	3301
Ätherperoxide	2908 90
Ätherphenolalkohole	2908 6.
Ätherphenole	2908 6.
Äthoxychinolin	2935 87
Äthoxylharze	3915
Äthylacetanilid	2925 81
Äthylacetat	2914 82
Äthylacetylacetat	2916 83
Äthyläther	2908 10
Äthylalkohol	2208
Äthylbenzoat	2914 82
Äthylbenzol	2901 76
Äthylchlorid	2902 08
Äthylchlorokarbonat	2914 19
Äthylcumarin	2935 72
Äthylen	2901 22
Äthylenchlorhydrin	2904 39
Äthylenchlorid	2902 23
Äthylendiamin, -hydrat	2922 51
Äthylendiamintetraessigsäure	2923
Äthylenglykol	2904 51
Äthylenglykolacetat	2914 86
Äthylenglykolmonobutyläther	2908 26
Äthylenoxid	2909 10
Äthylsulfol	3814 51

Äthylformiat	2914 13	Allstrommotoren	8501 03, 8501 06
Äthylhexylphthalat-2	2915 56	Allwetterhüte	6505 91
Äthylendichlorid	2902 38	Allylalkohol	2904 45
Äthylisopropylbromacetamid	2925 ..	Allylpolyester	3914 ..
Äthylaktat	2916 02	Aloesaf	1303 45
Äthylmethylethylfluid	3814 53	Alpakahaare	5302 11
Äthylmorpholin	2935 91	Alpha-Naphthylamin	2922 45
Äthylsalicylat	2916 57	Alpha-Pinen, roh	3807 90
Äthyltrichlorsilan	2934 90	d-Alpha-Tocopherol	2938 51
Äthylvanillin	2911 55	Alterungsschutzmittel	
Äthylxanthogenat	2931 30	für Kautschuk, zubereitet	3819 68
Ätzkali, fest	2817 40	Altpapier	4702 ..
Ätznatron, fest	2817 11	Altwaren:	
Ätztickereien	5810 ..	aus Kautschuk	4004 .., 4015 80
Äxte	8201 59	aus Spinnstoffen	6301 ..
Affenhaare	5302 ..	Aluminium:	
Afrikanisches Pflanzenhaar	1402 91	Bänder	7603 ..
Afrikaspaten	8201 10	Bearbeitungsabfälle	7601 9 ..
Agar Agar	1303 81	Blattmetall	7604 20
Agavefasern	1403 00, 5704 10	Bleche	7603 ..
Agrumenöle	3301 ..	Böttche, mehr als 300 l	7609 00
Ahlen aus Stahl:		Dosen	7610 ..
mit Ohr	7333 90	Draht	7602 ..
ohne Ohr	8204 99	Druckbehälter für Gase	7611 00
Ahornsirup	1702 94	Erze	2601 31
Abornzucker	1702 94	Fässer	7609 00, 7610 ..
Akajounüsse	0801 45, 2006 ..	Federringscheiben	7616 69
Akaroidharz	1302 90	Feldflaschen	7610 58
Akaziengummi	1302 31	Flitter	7605 50
Akkordeons	9204 10	Folien	7604 ..
Akkuleuchten, tragbare	8510 2 ..	Gesenkpreßteile, roh	7618 20
Akkumulatoren, elektrische	8504 ..	Haken	7618 69
Akkumulatorengefäße	8504 ..	Haushaltsartikel	7615 ..
Akkumulatormassen	3819 82	Hauswirtschaftsartikel	7615 ..
Akkumulatorenplatten	8504 81	Hohlstangen	7606 ..
Aktendeckel	4818 40	Kannen	7610 ..
Aktentaschen	4202 4 ..	Kofferwaren	7616 40
Aktenvernichter	8454 90	Konstruktionen	7608 ..
Aktinometer:		Krampe	7618 69
elektrische	9028 ..	Muttern	7618 ..
nichtelektrische	9014 61	Nadeln	7616 50
Aktivkohle	3803 10	Nägel	7616 69
Alabaster	2515 .., 6802 ..	Platten	7603 ..
Alanin	2923 75	Profile	7602 3 ..
Alarmhörner	9208 20	Pulver	7605 ..
Alaune	2838 70	Rohre	7608 ..
Alben	4818 .., 4903 ..	Rohrformstücke	7607 00
Albumine	3502 ..	Rohrverbindungsstücke	7607 00
Albumintannat	3502 40	Rohrverschlußstücke	7607 00
Aldehydäther	2911 5	Sammelbehälter, mehr als 300 l	7609 00
Aldehydalkohole	2911 50	Schranken	7608 59
Aldehyde	2911 ..	Schrauben	7616 ..
Aldehydphenole	2911 5 ..	Schrott	7601 99
Aldehydsäuren	2916 8 ..	Stäbe	7602 1 ..
Aldol	2911 50	Stangen	7602 1 ..
Aldol-Alpha-und-Beta-Naphthylamin	2926 40	Stempel für Bergbau	7608 99
Alexandrinerkleesamen	1203 25	Stifte	7616 69
Alfa	1405 99, 5704 90	Streben für Bergbau	7608 99
Algarobilla	1301 90	Streckblech	7614 00
Algen	1207 29, 1405 9 ..	Tafeln	7603 ..
Alginate	3961 00	Tore	7608 51
Alginsäure	3961 00	Trommeln	7610 ..
Alkalimetalle	2805 ..	Tuben	7610 55
Alkaloide	2942 ..	Türen	7608 51
Alkaloidpräparate	3003 ..	Unterlegscheiben	7616 ..
Alkannawurzeln	1301 19	Aluminiumacetat	2914 29
Alkohole:		Aluminiumborkarbid	2856 99
acyclische	2208 .., 2209 .., 2904 ..	Aluminiumchlorid	2830 11
cyclische	2905 ..	Aluminiumchlorit	2831 10
Alkoholperoxide	2908 90	Aluminiumdraht:	
Alkydharze	3914 ..	Geflechte	7613 00
Alkylaminoacridine	2935 9 ..	Gewebe	7613 00
Alkylarylgemische, flüssige	3819 0 ..	Gitter	7613 00
Alkylbenzolgemische	3819 0 ..	Kabel	7612 ..
Alkylnaphtalingemische	3819 05	Litzen	7612 ..
Allesmuser für Futterbereitung	8428 30	Seile	7612 ..
Allgäuer Teppiche	5802 ..	Aluminiumformiat	2914 05

Aluminiumgerbstoffe	3203 10	Andalusit	2507 .., 7102 ..
Aluminiumhydroxid	2820 30	Anemometer:	
Aluminiumisopropylat	2945 10	elektrische	9028 ..
Aluminiumkarbid	2856 40	nichtelektrische	9014 61
Aluminiumoxid	2820 10	Anethol	2908 52
Aluminiumpalmitat	2914 60	Aneurin	2938 60
Aluminiumphosphate:		Angelgeräte	9707 ..
künstliche	2840 90	Angelhaken, nicht montiert	9707 20
natürliche	2532 90	Angelika	1207 29, 2004 59, 2006 ..
Aluminiumsulfat	2838 65	Angelleinen aus synth. Spinnmasse:	
Aluminiumsulfid	2837 50	bis 1 mm Durchmesser	5102 14
Alunit	2532 90	über 1 mm Durchmesser	Kap. 39
Amalgame	2849 30, 2858 90, 3005 30	Angelrollen	9707 30
Amber	0514 00	Angelruten	9707 40
Amblygonit	2532 60	Angorakaninchenhaare	5302 16
Ambosse	8204 11	Angoraziegenhaare	5302 12
Ambrette-Moschus	2908 53	Anhänger für Kraftfahrzeuge	8714 ..
Ameiseneier	0515 80	Anhängeschürfwagen	8423 89
Ameisensäure	2914 01	Anhängewagen für Triebwagen	8605 10
Aminobenzaldehyd	2923 ..	Anhydrit	2520 ..
p-Aminobenzoesäure	2923 71	Anilin	2922 11
p-Aminobenzolsulfonamide	2936 20	Anilindruckmaschinen	8435 ..
Aminoessigsäure	2923 67	Anilinsalze	2922 11
Aminoplaste	3912 .., 3913 ..	Anisaldehyd	2911 58
Aminosäuren, biologische		Anisalkohol	2908 45
2923 .., 2925 .., 2926 .., 2931 .., 2935 70		Anisfrüchte	0909 ..
p-Aminosalicylsäure	2923 81	Anisidine	2923 31
Ammoniak:		Anisol	2908 52
in wäßriger Lösung	2816 50	Anisylacetat	2914 31
verflüssigt	2816 10	Ankerwinden	8422 47
Ammoniakgas	2816 10	Anklopfmaschinen	8442 20
Ammoniakwäscher	8418 88	Anlasser:	
Ammoniakwasser, roh	8304 00	für elektrische Motoren	8519 ..
Ammoniumbichromat	2847 90	für Kolbenverbrennungsmotoren	8508 20
Ammoniumcarbamat	2925 39	Annäherdruckknöpfe	9801 41
Ammoniumchlorat	2832 11	Annaline	2520 59
Ammoniumchlorid	2830 15	Anoden zum Vernickeln	7505 ..
Ammoniumchlorostannat	2848 99	Anodenkupfer	7401 20
Ammoniumcyanat	2844 00	Anreißinstrumente und -geräte	9016 25
Ammoniumferrocyanid	2843 50	Anreißnadeln	9016 25
Ammoniumfluoride	2829 21	Anreißzirkel	9016 25
Ammoniumfluorozirkonat	2829 69	Ansichtspostkarten	4909 11
Ammoniumhypochlorit	2831 59	Antennenanordnungen	8515 9 ..
Ammoniumjodid	2834 11	Antennenfilter	8515 9 ..
Ammoniumkarbonate	2842 41	Antennenverstärker	8522 61
Ammoniummolybdate	2847 30	Antennenweichen	8515 9 ..
Ammoniumnitrat	3102 20	Anthrachinon	2913 71
Ammoniumperchlorat	2832 53	Anthraxrufin	2913 79
Ammoniumpersulfat	2838 80	Anthrazen	2707 53, 2901 61
Ammoniumphosphate	2840 21, 3105 2 ..	Anthrazenrückstände	2707 55
Ammoniumsulfat	3102 50	Anthrazenruß	2803 30
Ammoniumthiosulfat	2837 70	Antibiotika	2944 .., 3003 ..
Ammoniumvanadate	2847 50	Antiguns	3814 ..
Ammoniumzinkchlorid	2848 81	Antikglas, nicht bearbeitet	7005 91
Ammonsalpeter	3102 20	Antiklopfmittel	3814 ..
Ammonsulfatsalpeter	3102 30	Antikorrosivadditives für Mineralöle	3814 ..
Amomen	0908 ..	Antimon:	
Ampullen aus Glas	7017 50	Bearbeitungsabfälle	8104 11
Ampullenfüll- und -verschleißmaschinen	8419 26	Erze	2601 33
Ampullenreinigungsmaschinen	8419 26	roh	8104 11
Amylacetat	2914 38	Schrott	8104 11
Amylalkohol	2904 33	verarbeitet	8104 19
Amylsalicylat	2918 57	Antimonate	2847 15
Anästhesieapparate	9017 54	Antimonchlorid	2830 69
Anakardien (Kaschu-Nüsse)	0801 45, 2006 ..	Antimonkaliumsulfid	2848 99
Analgesieapparate	9017 54	Antimonoxide	2828 60
Analgesin	2935 37	Antimonsulfid	2835 35
Analysatoren, harmonische	9016 49	Antioxidantien für Mineralöle	3814 ..
Analysenwaagen	9015 10	Antiquitäten	9906 00
Ananas	0801 01, 2006 ..	Anwärmergeräte, elektrische, für	
Ananassaft	2007 ..	Motoren	8512 89
Anbauautomaten für Spulen- und Schutzwechsel	8438 15	Anzeigetafeln, elektrische	8517 70
Anbaubodenfräsen	8424 30	Anzüge aus Geweben, für Männer	8101 4 ..
Anbaulader	8422 ..	Apatit	2510 ..
Anbaumäherwerke	8425 1 ..	Apfelmost	2207 ..
Anbaurelais für Schaltgeräte	8519 66	Apfelmus	2005 ..
		Apfelpulver	1104 90

Apfelsäure	2916 10	Asparagus-Schnittgrün	0604 11
Apfelsaft	2007 ..	Asphaltgestein	2715 00
Apfelsinen	0802 .., 0811 40, 2006 ..	Asphaltite	2715 00
Apfelsinensaft	2007 ..	Asphaltmastix	2716 30
Apfeltrester	2306 10	Asphaltplatten	6808 80
Apfelwein	2207 ..	Asphaltschindeln	6808 80
Apiol	2910 90	Aspirateure	8429 20
Apothekerwaagen	9015 80	Astronomische Instrumente	9006 10
Apparate:		Atelierhintergründe aus bemalten Geweben	5912 90
elektromedizinische	9017 ..	Atemschutzgeräte	9018 80
kinematographische	9008 ..	Atlanten	4905 30
mikrokinematographische	9012 50	Atmungsgeräte	9018 80
mikrophotographische	9012 50	Atomreaktoren	8459 08
orthopädische	9019 ..	Atropasäure	2914 89
photogrammetrische	9007 14, 9014 40	Atropin	2942 51
photographische	9007 ..	Auberginen	0701 87, 2002 99
Appezellerkäse	0404 ..	Auberginensamen	1203 71
Appretiermaschinen	8440 ..	Aubusson	5803 01
Appreturen:		Audiometer	9017 12
für Leder	3812 ..	Aufbaudrehleitern für Kraftfahrzeuge	8422 75
für Spinnstoffe	3812 ..	Aufbauten:	
Aprikosen	0807 10, 0812 20, 2006 ..	für Anhängerfahrzeuge	8714 91
Aprikosensteine	1208 91	für Kraftfahrzeuge	8705 ..
Aquarelle	9901 00	für Schienenfahrzeuge	8609 9 ..
Arabit	2904 79	Aufheller, optische, für Spinnstoffe	3205 70
Aräometer	9023 10	Auflegematratzen	9404 5 ..
Araukarien	0602 59	Auföseapparate für Süßwarenindustrie	8417 26
Arbeitsschutzbekleidung	nach Beschaffenh.	Aufnahmegeräte:	
Arbeitsschutzhandschuhe	nach Beschaffenh.	für Tonaufnahmen	9211 ..
Arbeitshemden aus Geweben, für Männer	6103 ..	kinematographische	9008 ..
Arbeitskleidung aus Geweben	6101 1., 6102 1.	photogrammetrische	9007 14
Arbeitsschuhwerk	6402 10	Aufnahmeköpfe für Magnettongeräte	9213 49
Arbeitsische aus unedlen Metallen	9403 70	Aufnahmeplatten für Tonaufnahmen	9212 ..
Arbeitswagen, schienengebundene	8606 00	Aufreiber	8204 51
Arbeitszeitregistrieruhren	9105 10	Aufreißhämmer	8449 ..
Arecolin	2942 90	Aufsammlerpressen für Heu und Stroh	8425 67
Arekanüsse	0805 98	Aufschieber für Förderwagen	8422 05
Arginin	2926 90	Aufschnit-	
Argon	2804 20	schneidemaschinen	8208 20, 8430 11, 8506 50
Armagnak	2209 6 ..	Aufspannvorrichtungen:	
Armaturbrettführen	9103 00	dauer magnetische	8502 90
Armaturen		elektromagnetische	8502 90
(z. B. Ventile, Hähne, Schieber)	8461 ..	mechanische, für Werkzeugmaschinen	8448 0 ..
Armbänder:		Aufsteckdorne	8448 05
aus Leder	4203 59	Auftragsbücher	4818 10
aus Metall	7112 .., 7116 ..	Aufzuchtapparate für Geflügelzucht	8428 81
Armbanduhren	9101 ..	Aufzüge	8422 ..
Arrak	2209 2 ..	Aufzugsteuerungen, elektrische	8519 36
Arrowroot	0706 91, 1106 1., 1108 60	Augetragläser, optisch bearbeitet	9001 10
Arsen	2804 55	Augenmagnete	9017 39
Arsenigsäureanhydrid	2811 10	Augenprothesen	9019 50
Arsenik	2811 10	Augenrefraktometer	9017 37
Arsensäureanhydrid	2811 30	Augenspiegel	9017 37
Arsensäuren	2811 30	Augenwärmekompressen	9017 39
Arsensulfide:		Auroxid	2849 90
künstliche	2815 99	Ausgabepumpen mit	
natürliche	2529 00	Flüssigkeitsmesser (Zapfsäulen)	8410 04
Arsenichlorid	2814 29	Ausgüsse:	
Arsenverbindungen, organische	2932 00	aus Gußeisen	7338 19
Arsin	2857 19	aus keramischen Stoffen	6910 ..
Artischocken	0701 32	aus rostfreiem Stahl	7338 42
Arylide	2925 60	Aushängeschilder aus unedlen Metallen	8314 ..
Arzneiwaren	Kap. 30	Ausheber	8201 90
Asa foetida	1302 40	Auslinkmaschinen	8445 81
Assant	1302 40	Auslesemaschinen für Kaffeebohnen	8425 77
Asbest	2524 .., 6813 10	Auslösehandgriffe für Filmkameras	9008 95
Asbesthodenplatten	6813 50	Ausputzmaschinen, kombinierte	8442 40
Asbestfilterschichten	6813 9 ..	Ausrichtfernrohre für Maschinen	9016 79
Asbestgewebe	6813 4 ..	Ausschüttwaagen	8420 11
Asbestschnüre	6813 25	Außenbordmotoren	8406 20
Asbestwaren	6813 .., 6814 00	Außenwindeschneidmaschinen	8445 93
Asbestzementwaren	6812 ..	Außenringe für Wälzlager	8462 99
Aschen, NE-metallhaltige	2603 ..	Ausstattungspapier	4805 50
Ascorbinsäure	2938 40	Ausstellungshallen aus Stahl	7321 20
Ascorbylpalmitat	2938 40	Ausstellungswagen, schienengebundene	8605 50
Asparagin	2925 22	Aussteuermesser für	
Asparaginsäure	2923 75	Drachnachrichten- und Funktechnik	9028 ..

Austern	0303 4., 1605 80
Auswuchsmaschinen:	
mit elektrischer Anzeige	9028 48
mit nichtelektrischer Anzeige	9016 51
Auszackmaschinen, elektrische, handgeführt	8505 10
Auszüge:	
aus Drüsen, zu pharm. Zwecken	3001 50
aus Organen, zu pharm. Zwecken	3001 50
aus Pflanzen	Kap. 13, 21, 30
Autos aufbau- und -instandsetzungs-krane	8422 59
Autogenmaschinen	8450 90
Autogenschweißdraht aus Stahl	7314 .., 7315 ..
Autoklaven	8417 ..
Autokrane	8703 51
Automatic-Nähmaschinen für Haushalt	8441 10
Automatice Piloten	9014 55
Autopflegemittel	3405 35
Autoshampoo	3402 99
Autosicherheitsgurte	8706 05
Avocadofrüchte	0801 81
Axerophthol	2938 21
Axialkolbenpumpen	8410 4.
Axminsterpepiche	5802 ..
Azaleen	0602 5.
Azelainsäure	2915 21
Azide	2857 39
Azimute für nautische Zwecke	9014 51
Azoverbindungen	2928 00
Azoxyverbindungen	2928 00
Azulene	2901 41

B

Babykleidung, gestrickte	6005 1.
Bachforellen	0301 11
Backapparate für Großküchen	8417 34
Backhauben, elektrische, für Haushalt	8512 39
Backhefen	2106 21
Backmulden aus Stahl	7340 23
Backöfen:	
elektrische, für Haushalt	8512 39
elektrische, nicht für Haushalt	8511 24
nichtelektrische, für Haushalt	7336 ..
nichtelektrische, nicht für Haushalt	8414 50
Backtriebmittel, künstliche	2106 50
Backwaren:	
feine	1908 ..
gewöhnliche	1907 ..
Badebatterien aus NE-Metall	8461 60
Badehauben:	
aus Kautschuk	6506 40
aus Kunststoff	6506 50
Badekleidung aus Geweben:	
für Frauen	6102 2.
für Männer	6101 ..
Badekleidung aus Gewirken:	
gummilastisch	6008 95
nicht gummilastisch	6005 3.
Bademäntel aus Frottiergeweben:	
für Frauen	6102 97
für Männer	6101 97
Badeöfen:	
elektrische	8512 47
nichtelektrische	8417 7.
Badesalze	3306 81
Badeschwämme	Kap. 5, 39, 40
Badethermometer	9023 2.
Badetücher aus Frottiergeweben	6202 85
Badevorleger	Kap. 39, 40, 5802 ..
Badewannen:	
aus Gußeisen	7338 11
aus keramischen Stoffen	6910 ..
aus Stahlblech, emailliert	7338 51
Badezusatzmittel	3306 81
Bälle:	
Kinderspielbälle	9703 ..
Sportbälle	9706 6.
Bändchenmikrophone	8514 10

Bänder:

aus Aluminium	7603 ..
aus Beryllium	7704 90
aus Blei	7803 00, 7804 1.
aus Bronze	7404 35
aus Chromnickel	7503 ..
aus Deltametall	7404 33
aus Kupfer	7405 ..
aus Magnesium	7702 20
aus Messing	7404 33
aus Molybdän	8102 50
aus Neusilber	7503 40
aus Nickel	7503 ..
aus Spinnstoffen	5805 ..
aus Tantal	8103 81
aus Thorium	8104 63
aus Tombak	7404 33
aus Wolfram	8101 50
aus Zink	7903 ..
aus Zinn	8003 00, 8004 1.
Bäume	0602 ..
Bäummaschinen	8437 ..
Bagasse	2303 99
Bagger	8423 .., 8703 .., 8903 ..
Baggerschanfeller	8423 5.
Bahnhofshallen aus Stahl	7321 20
Bahnstrassenbetätigungsvorrichtungen	8610 90
Bahnschwellen:	
aus Holz	4407 ..
aus Stahl	7316 2.
aus Zement oder Beton	6811 ..
Bahnsteigüberdachungen aus Stahl	7321 20
Baisers	1908 99
Bajonette	9301 00
Baken, schwimmende	8905 00
Bakterien	3002 ..
Bakterienbeizen	3203 59
Balaleikas	9202 79
Balata, roh	4001 60
Balgen für photographische Apparate	9007 98
Balkenwagen	8420 59
Ballenpfänger	8515 31
Ballenbrecher für Textilindustrie	8436 3.
Ballensammler für Erntebearbeitungsmaschinen	8425 80
Ballhüllen	9706 6.
Ballone	8801 00
Ballonhüllen	8803 60
Ballonkörbe	8803 60
Ballontheodolite	9014 61
Ballotini	7019 50
Ballzerstäuber	9814 ..
Balsame	1302 50, 3003 ..
Balsamharz	8508 10
Balsanterpentindöl	3807 10
Bambus	1401 31
Bananen	0801 ..
Bananenmehl	1104 10
Bandeaux	6501 ..
Bandelevatoren	8410 80
Banderoliermaschinen	8419 3.
Bandmaße	9016 64
Bandoneons	9204 10
Bandsägeblätter	8202 ..
Bandsägemaschinen	8445 38, 8447 15
Bandschleifmaschinen für Holz	8447 35
Bandstahl	7312 .., 7315 ..
Bandwalzwerke	8444 19
Bandwebmaschinen	8437 21
Banjos	9202 79
Banknoten	4907 30
Banknotenpapier	4801 50
Baracken aus Holz	4423 10
Barbitursäure	2925 5.
Barette	6505 99
Baritons	9205 10
Barium	2805 51
Bariumaluminat	2847 90

Bariumchlorat	2832 17	Bauxit, aktivierter	3803 90
Bariumchlorid	2830 69	Bauzierate, keramische	6905 50
Bariumchromat	2847 21	Be- u. Entladeeinrichtungen f. Schüttgut	8422 6.
Bariumhydroxid	2818 40	Bearbeitungsabfälle:	
Bariumhypophosphit	2840 05	aus Aluminium	7601 9.
Bariumkarbonat:		aus Antimon	8104 11
künstliches	2842 69	aus Beryllium	7704 10
natürliches	2511 60	aus Blei	7801 90
Bariumnitrat	2839 10	aus Cadmium	8104 21
Bariumnitrit	2839 01	aus Cermet	8104 04
Bariumoxid	2818 40	aus Chrom	8104 31
Bariumpermanganat	2847 40	aus Eisen	7303 ..
Bariumperoxid	2818 40	aus Gallium	8104 97
Bariumsilikat	2845 90	aus Germanium	8104 91
Bariumsulfat:		aus Hafnium	8104 93
künstliches	2838 3.	aus Indium	8104 97
natürliches	2511 10	aus Kobalt	8104 48
Bariumsulfid	2835 31	aus Kupfer	7401 ..
Barographen	9023 50	aus Magnesium	7701 91
Barometer	9023 50	aus Mangan	8104 51
Baro-Thermometer	9023 80	aus Molybdän	8102 13
Bartenfransen	0509 ..	aus Niob	8104 60
Baryt, natürlicher	2511 10	aus Rhenium	8104 95
Basalt	2516 .., 6801 ..	aus Stahl	7303 ..
Baskennützen	6802 ..	aus Tantal	8103 13
Bast	6505 51	aus Thallium	8104 97
Bastfasern, textile	Kap. 14, 39, 51	aus Titan	8104 65
5401 .., 5402 00, 5701 ..	5703 ..	aus Thorium	8104 62
Bataten	0706 99	aus Uran	8104 01
Batteriebehälter für Heizöllagerung	7322 60	aus Vanadin	8104 71
Batterieuhren	9104 8.	aus Wismut	8104 77
Bauaufzüge	8422 19	aus Wolfram	8101 13
Baubeschläge:		aus Zink	7901 90
aus Eisen oder Stahl	8302 33	aus Zinn	8001 90
aus Kunststoff	3975 37	aus Zirkonium	8104 81
aus NE-Metallen	8302 34	Beauvais	5803 01
Bauchfässer aus Stahlblech	7323 3.	Becherwerke:	
Bauchspeck	0201 .., 0206 ..	Hebewerke für Flüssigkeiten	8410 80
Baukeramik	6905 50	Stetigförderer	8422 ..
Baumscheren	8213 19	Becherwerkwaagen	8420 13
Baumwollabfälle	5503 ..	Becken (Schlaginstrumente)	9206 90
Baumwollcord	5804 55	Beeren	Kap. 8, 12, 13, 20
Baumwolldecken	8201 50	Befehlsschalter	8519 30
Baumwolldehrgewebe	5507 ..	Befestigungsmaterial für Vorhänge	8302 25
Baumwolle:		Befestigungsmittel für künstliche Gebisse	3506 39
gekrempt oder gekämmt	5504 00	Beglichtungseinrichtungen für Hochöfen	8422 23
weder gekrempt noch gekämmt	5501 00	Behälter	nach Beschaffenh.
Baumwollentkernungsmaschinen	8436 34	Behälterwagen, schienengebundene	8607 56
Baumwollépinglé	5804 05	Beifangmehl	2301 10
Baumwollfize	5902 .., 5917 ..	Belle	8201 59
Baumwollfrisé	5804 05	Bein, bearbeitet	9504 ..
Baumwollfrottiergewebe	5508 ..	Beinschwarz	3802 00
Baumwollgarne	5505 .., 5506 ..	Beitel	8204 41
Baumwollgewebe	5507 .., 5508 ..	Beiwagen für Krafträder	8709 18
Baumwollhandstrickgarne	5506 50	Beizen, künstliche, für Gerberei	8203 5.
Baumwollkammzug	5504 00	Beizmittel:	
Baumwoll-Linters	5502 11, 5502 15	für Leder	3812 60
Baumwollnähgarne	5506 10	für Spinnstoffe	3812 60
Baumwollplüsch	5804 ..	Beklebeepapiere	4807 32
Baumwollsaatöl:		Bekleidung:	
gehärtet	1512 ..	aus Kunststoffolien	3975 3.
nicht gehärtet	1507 ..	aus Leder	4203 ..
Baumwollsamem	1201 05	aus Pelz	4303 10
Baumwollsamt	5804 ..	aus Spinnstoffen	Kap. 60, 61
Baumwollsocken	6003 50	aus Weichkautschuk	4013 5.
Baumwollstopfgarne	5506 10	Bekleidungsleder:	
Baumwollstrümpfe	6003 50	Rindleder	4102 63
Baumwollteppiche	5801 90, 5802 5.	Roßleder	4102 80
Baumwollwachs	1516 ..	Schafleder	4103 53
Baumwollwatte	3004 10, 5901 1.	Ziegenleder	4104 53
Baunägel, geschmiedete	7331 40	Bekleidungszubehör:	
Baupläne	4906 00	aus Kunststoff	3975 34
Bauplatten aus Papierhalbstoff	4809 ..	aus Spinnstoffen	6005 8., 6111 ..
Bausand	2505 80	aus Weichkautschuk	4013 59
Bautenschutzmittel	n. Zusammensetzung	Beleuchtungsgeräte, elektrische:	
Bauwinden	8422 19	für Kraftfahrzeuge	8509 19
Bauxit	2801 31	für Fahrräder	8509 3.

Beleuchtungskörper:				Besen, gebundene	9601 00
aus Glas	7014 1.			Besenrechen	8201 45
aus Holz	4427 10			Besenstiele	4425 65
aus keramischen Stoffen	6913			Bestecke:	
aus Kunststoff	3975 5.			aus Edelmetallen	7113 1.
aus unedlen Metallen	8307			aus unedlen Metallen	8217 ..
Beleuchtungsätze, elektrische,				Besteckkasten aus Holz	4427 99
für Fahrräder	8509 31			Beta-Biotin	2938 27
Belichtungsmesser:				Beta-Methylindol	2935 28
elektrische	9028 46			Beta-Naphthylamin	2922 41
nichtelektrische	9025 10			Beta-Picolin	2935 67
Belichtungsrechner	9016 39			Betätigungsmagnete	8502 30
Belüfter für Aquarien	8411 70			Betain	2924 5.
Bentonit	2507 21			Betalehren	9020 71
Bentonit, aktiviert	3803 90			Betatrone für Röntgenstrahlen	9020 ..
Benzaldehyd	2911 47			Betoneisenbiegemaschinen	8445 82
Benzaldehyd-Natriumbisulfit	2905 95			Betonformen	8460 50
Benzanilid	2925 60			Betongläser	7016 10
Benzhydrol	2905 95			Betonhilfsmittel, zubereitete	3819 52
Benzin	2707 ..	2710 ..		Betonmischer f. Baustellen u. Betonwerke	8456 61
Benzinkocher aus Stahl	7336 73			Betonplattenpressen	8456 72
Benzochinon	2913 79			Betonrohrpressen	8456 72
Benzoeharz	1302 90			Betonschalttafeln	4423 20
Benzoeresinoid	3301 50			Betonstahl	7310 2.
Benzoesäure	2914 82			Betonstraßenfertiger	8459 71
Benzoesäuresulfamid	2928 21			Betonverteiler	8459 71
Benzoin	2913 58			Betonwaren	8811 ..
Benzol	2707 1.,	2901 5.		Betriebsmeßgeräte, tragbare	9028 73
Benzolsulfonsäure	2903 10			Betten	9402 ..
Benzophenon	2913 48			Bettenrollen	8302 22
Benzoylchlorid	2914 83			Bettfedern	0507 40, 0507 50, 6701 20
Benzoylperoxid	2914 84			Bettpolster	9404 5.
Benzthiazylidisulfid	2935 83			Bettwäsche	6202 2.
Benztriazol	2935 ..			Beutel:	
Benzylacetat	2914 41			aus Kunststoff	3971 49, 3975 7.
Benzylalkohol	2902 53			aus Papier	4816 20
Benzylchlorid	2902 98			aus Spinnstoffen	6203 ..
Benzylcyanid	2927 99			Beutelemente	8503 80
Benzylformiat	2914 13			Beuteltuch	5917 2.
Benzylidenacetone	2913 44			Bewehrungsmatten	
Benzylsalicylat	2916 57			für Armierungszwecke im Betonbau	7327 10
Benzylsulfid	2931 98			Bibeldruckpapier	4801 51
Bereifungen für Kraftfahrzeuge	4011 ..			Bibergeil	0514 00
Bergamotten	0802 25			Biberhaare	5302 2.
Bergamottöl	3301 ..			Biberschwänze aus gewöhnlichem Ton	6905 11
Bergbauwerkzeuge	8205 ..			Bickbeeren	0808 50, 0812 90, 2006 ..
Bergeversatzmaschinen	8422 07			Bidets:	
Bergkäse	0404 ..			aus keramischen Stoffen	6910 ..
Bergkristalle	7102 ..			aus Stahlblech	7338 ..
Bergsportgeräte	9706 90			Biegemaschinen für Rohre, Wellen,	
Bergstöcke	6602 ..			Stangen und Formeisen	8445 82
Berieselungskühler	8417 45			Bienengig, getrocknet	3001 90
Berlinerblau	3207 57			Bienenhonig	0406 00
Bernstein	9507 ..			Bienenwachs	1515 ..
Bernsteinsäure	2915 29			Bier	2203 01, 2203 09
Beryllium:				Bildaufnehmeröhren	8521 05
Bänder	7704 90			Bildbetrachter	9009 1.
Bearbeitungsabfälle	7704 10			Bilddrucke	4911 ..
Bleche	7704 90			Bilder	4911 13, 9901 00, 9902 00
Draht	7704 90			Bilderbücher für Kinder	4903 ..
Erze	2601 90			Bilderrahmen:	
Profile	7704 90			aus Holz	4420 00
roh	7704 10			aus unedlen Metallen	8312 00
Schrott	7704 10			Bildkalender	4910 51
Stäbe	7704 90			Bildmustergeneratoren	3522 20
Stangen	7704 90			Bildpostkarten	4909 ..
Berylliumfluoride	2829 29			Bildtelegraphiergeräte	8513 60
Berylliumhydroxid	2828 11			Bildumformerröhren	8521 05
Berylliumkarbid	2856 99			Bildwandlerröhren	8521 05
Berylliumkarbonat	2842 51			Billardkreide	9805 80
Berylliumnitrat	2839 21			Billardtische	9704 50
Berylliumoxid	2828 11			Billardtischmaschinen	8435 ..
Beschickungseinrichtungen für Hochöfen	8422 23			Bimetallthermometer	9023 28
Beschläge:				Bimil-Jute	5703 ..
aus Kunststoff	3975 37			Bimsbausteine	6811 11
aus unedlen Metallen	8302 ..			Bimskies	2513 11
Beschleunigungsmesser für Luftfahrzeuge	9014 55			Bimssand	2513 18

Bimsstein	2513 1
Bindemäher	8425 19
Binden:	
für Verbandzwecke	3004 30
hygienische, aus Zellstoffwatte	4821 22
Binder (Leime),	
auf Kunststoffbasis	3506 5, Kap. 39
Bindfäden	5904
Binnenschiffe	8901
Binsen	1401 1
Birkenholz:	
gesägt	4405 79
Rohholz	4403
Birnen	0806, 0812 40, 2008
Birnenmost	2207
Birnenst.	2007
Birnenrestler	2306 10
Birnenwein	2207
Bismarrattenhaare	5302 2
Biskuitkuchen	1908 99
Biskuits	1908
Bitumen	2714 10
Bitumenemulsionen	2716 20
Bitumenmischer	8456 62
Blättchen:	
aus Molybdän	8102 99
aus Tantal	8103 99
aus Wolfram	8101 99
Blätter aus Weichkautschuk	4008
Blätterkohl, frisch oder gekühlt	0701 49
Blätterteiggebäck	1908 99
Blankleder (Rindleder)	4102
Blasen, tierische	0504 51, 0505 00
Blasentag	1405 99
Blasformmaschinen für Kunststoff	8459 67
Blasinstrumente	9205
Blattfedern aus Stahl	7335 10
Blattgold	7107 50
Blatthacken	8201 21
Blattmetall:	
aus Aluminium	7604 20
aus Gold	7107 50
aus Kupfer	7405 10
aus Silber	7105 50
aus Zinn	8004 1
Blattpetersilie	0701 99
Blattsilber	7105 50
Blattspralfedern aus Stahl	7335 30
Blattwerk	
zu Binde- oder Zierzwecken	0604 6702
Blaubeeren	0808 50, 0812 90, 2008
Blauget	3819 99
Blauholz, zerkleinert	1301 11
Blauholzauszüge	3204 13
Blech- und Formstahlscheren	8445
Blechbearbeitungsmaschinen	8445
Blechdruckmaschinen	8435
Bleche:	
aus Aluminium	7803
aus Beryllium	7704 90
aus Blei	7803 00
aus Bronze	7404 35
aus Chromnickel	7503
aus Deltametall	7404 33
aus Edelmetall	7105
aus Kupfer	7404
aus Magnesium	7702 20
aus Messing	7404 33
aus Molybdän	8102 50
aus Neusilber	7503 40
aus Nickel	7503
aus Stahl	7913, 7315
aus Tantal	8103 81
aus Thorium	8104 63
aus Tombak	7404 33
aus Wolfram	8101 50
aus Zink	7903

Bleche:	
aus Zinn	8003 00
Blechkantenhobelmaschinen	8445 30
Blechrichtmaschinen	8445 85
Blechrundbiegemaschinen	8445 8
Blechscheren	8203 50, 8445
Blechwalzwerke	8444 19
Blei:	
Bänder	7803 00
Bearbeitungsabfälle	7801 90
Bleche	7803 00
Draht	7802 00
Erze	2801 35
Flitter	7804 90
Folien	7804 1
Hohlstangen	7805 00
Platten	7803 00
Profile	7802 00
Pulver	7804 90
roh	7801
Rohre	7805 00
Schrott	7801 90
Stäbe	7802 00
Syphons	7805 00
Tafeln	7803 00
Trapse	7805 00
Bleiakkumulatoren	8504
Bleiantimonate	2847 15
Bleiarсенat	2841 30
Bleiarсенit	2841 10
Bleiazid	2857 39
Bleiborat	2846 40
Bleichapparate für Textilindustrie	8440 01
Bleicherden	1517 90, 2507, 2714 99, 3803 90
Bleichlorit	2831 10
Bleichromat	2847 21
Bleichsellerie	0701 92
Bleighton	2507
Bleioxid	2827 90
Bleiglätte	2827 90
Bleijodid	2834 19
Bleikarbonate	2842 25
Bleimennige	2827 10
Bleinitrat	2839 27
Bleioxide	2827
Bleioxychlorid	2830 81
Bleiphthalat	2915 90
Bleisilikat	2845 90
Bleistifte	9805 20
Bleistiftalter	9803 50
Bleistiftspitzer	8213 80
Bleistiftspitzmaschinen	8454 59
Bleisulfat	2838 27
Bleisulfid	2835 80
Bleitrinitrosorcinat	2807 31
Bleiweiß	2842 25
Blenden, photographische	9007 93
Blindenschriftschreibmaschinen	8451 89
Blindmaterial für Satz	8434 49
Blindverbrauchszähler	9026 75
Blinker, elektrische, für Kraftfahrzeuge	8509 25
Blisterkupfer	7401 20
Blitzlichtgeräte	9007 7
Blitzlichtpulver	3708 9
Blitzzangen	8203 21
Blockbandsägen	8447 15
Blockdrucker für Walzwerke	8422 22
Blockhobelmaschinen	8445 30
Blockrahm	0402
Blockscheren	8445
Blockwalzwerke	8444 19
Blockwender für Walzwerke	8422 22
Blüten und Blütenknospen	0603
Blütenzapfen von Hopfen	1206 10
Blumen:	
künstliche	6702
natürliche	0603

Blumendünger	3105	Bornylsalicylat	2916 57
Blumenknollen	0801	Borwolftramate	2848 99
Blumenkohl	0701 41, 2002 99	Borsäure	2530 90, 2812 00
Blumenkohlpulver	0704 99	Borsäureanhydrid	2812 00
Blumensamen	1203 65	Borsten:	
Blumentöpfe	6914	aus synthetischer Spinnmasse:	
Blumenzwiebeln	0801	bis 1 mm Durchmesser	5102 11
Blusen aus Geweben, für Frauen	6102 7	über 1 mm Durchmesser	Kap. 39
Bluseneinsätze	6108	von Schweinen	0502
Blutdruckmesser	9017 31	Bottiche:	
Blutserum	3001 90, 3002	aus Aluminium, mehr als 300 l	7609 00
Bluttransfusionsgeräte	9017 48	aus Holz	4422
Blutübertragungsgeräte	9017 48	aus Kupfer	7409 00
Blutwurst	1601 90, 1602	aus Stahl	7322, 7340 11
Bobinegardinstoffe	5809 2	Böttich-Waschmaschinen	8440
Bobschlitten	9708 29	Boucléteppiche	5802
Bockbüchslinten	9304 39	Bougram	5907 90
Bockgabeln für Handtransportfahrzeuge	8714 97	Bourretteseide	5003
Bockkrane	8422	Bourretteseidengarne	5006 00, 5007 50
Bockrollen für Handtransportfahrzeuge	8714 97	Bouretteseidengewebe	5010 00
Bockshornkleesamen	0910 60	Boxhandschuhe	4203 35
Bockwinden	8422 52	Borkalf	4102 22
Bodenbelag aus Weichkautschuk	4008, 4014	Brais Resineux	3808 35
Bodenentleerer (schienengebundene)		Brammen aus Stahl	7307, 7315
Selbstentladewagen	8607 58	Brandguß	7303 10
Bodengeräte zur Flugausbildung	8805 50	Brandsohlenleder, zugerichtetes Rindleder	4102 51
Bodenplatten, keramische:		Brantwein	2209
glasiert	6908	Bratapparate für Großküchen	8417 34
unglasiert	6907	Bratröhren, elektrische, für Haushalt	8512 39
Bördel- und Bodenauffalzmaschinen	8445 97	Bratschen	9202 29
Bördelmaschinen	8445 97	Brauereihefen	2106 29
Böttcherwaren	4422	Brauereirückstände	2303 99
Bogen und Pfeile	9708 90	Brauerpech	3810 30
Bogenanlegeapparate	8435 50	Braugerste	1003 05
Bogenlampen, elektrische	8520 80	Braumalz	1107
Bohnen	0701 7, 0702 30, 0705	Braunkohle	2702 10
Bohnenkraut	0701 99, 0704	Braunkohlenbriketts	2702 50
Bohnenmehl	1103	Braunkohlenkoks	2704 60
Bohnergeräte, elektrische, für Haushalt	8506 20	Braunkohlenteer	2706 1
Bohrer	8205, 9017	Braunkohlenteerpech	2708 00
Bohrfutter	8448 01	Braunoxid	2826 00
Bohrhämmer	8449	Braunschiff	4701 10
Bohrinstrumente:		Braunstein:	
für chirurgische Zwecke	9017 59	künstlicher	2822 10
für zahnärztliche Zwecke	9017 59	natürlicher	2601 23
Bohrköpfe	8448 09	Brausepulver	2107 99
Bohrmaschinen:		Brecheisen	8204 99
chirurgische	9017 52	Brecher für Erze und Kohle	8456 43
Elektrowerkzeuge	8505 01	Brechmaschinen für Flachs	8436 39
Werkzeugmaschinen	8445 4, 8447 25	Brechsand	2517 78
zahnärztliche	9017 20	Brechstangen	8204 99
Bohrvorrichtungen f. Werkzeugmaschinen	8448 08	Breitbandwalzwerke	8444 19
Bohrwinden	8204 27	Breitflachstahl	7309 00, 7315
Bojen	8905 00	Breitflanschträger aus Stahl	7311 23, 7315
Bolduc	5805 01	Breitwagen-Standardschreibmaschinen	8451 5
Bolzen:		Breitwaschmaschinen	8440 01
aus Kupfer	7415	Bremsbeläge aus Asbest	0814 00
aus Stahl	7332	Bremsen, elektromagnetische	8502 40
Bolzenzweigeschneidemaschinen	8445 93	Bremshebel für Schienenfahrzeuge	8609 50
Bolzenschneider, handbetätigt	8203 25	Bremsklötze für Schienenfahrzeuge	8609 50
Bolzensatzwerkzeuge	8204 43	Bremsriemen	4204 38
Bonbonformmaschinen	8430 30	Bremsvorrichtungen, vollständige:	
Bonbons	1704, 1806 70	für Kraftwagen	8708 98
Boniten	0301, 0302, 1604 42	für Schienenfahrzeuge	8609 50
Boote	8901	Brenneisen	8204 99
Bootsaussetzvorrichtungen	8422 47	Brennelemente für Kernreaktoren	8459 8
Bootsmotoren	8406	Brenner:	
Bor	2804 85	für Autogenschweißen, -schneiden usw.	8450 10
Borate, anorganische	2530, 2846	für Feuerungen	8413
Bordsteine aus Naturstein	6801 10	für Lampen	8307 93
Bordwände für Schienenfahrzeuge	8609 93	Brennereihafen	2106 29
Boride	2857 70	Brennereirückstände	2303 99
Borkarbid	2856 30	Brennholz	4401 10
Borneol	2905 91	Brennholzhackmaschinen	8447 45
Bornitrid	2857 31	Brennholzspaltmaschinen	8447 45
Bornylacetat	2914 31	Brennscheren	8204 71, 8512 57
Bornylformat	2914 13	Brennschneidemaschinen, autogene	8450 90

Brennstifte für Bogenlampen	8524 50	Brücken:	
Brennwein	2205	aus Aluminium	7608 40
Brenzcatechin	2906 89	aus Holz	4423 10
Brenztraubensäure	2916 89	aus Stahl	7321 10
Brettverleimmaschinen	8447 51	Brückenaufleger aus Stahl	7321 10
Brettspiele	9704 90	Brückengeländer aus Stahl	7321 10
Briefblöcke	4814 50	Brückenkabelkrane	8422 61
Briefeffaltmaschinen	8454 60	Brückenverankerungen aus Stahl	7321 10
Briefhüllen	4814 10	Brühapparate für Schlachthöfe	8417 27
Briefkarten	4814 50	Brühen	2105 20
Briefklemmen	8305	Brugnolen	0807 20, 2006
Briefmarken	4907 10, 8490 00	Brustbohrer	8204 27
Briefmarkenautomaten	8458 80	Brustkorbstützen	9019 19
Brieföffner:		Brustringe	8302 70
aus Kunststoff	3975 25	Brusttücher	6108
aus unedlen Metallen	8213 90	Brutapparate für Geflügelzucht	8428 81
Brieföffnungsmaschinen	8454 60	Bruteier von Hausgeflügel	0405 01
Briefpapierzusammenstellungen	4814 80	Buchbindereimaschinen	8432
Briefschließmaschinen	8454 60	Buchbinderzeugstoffe	5907 10
Brieftaschen	4202 9	Buchdruckplatten	8434
Brieftauben	0106 50	Bucheckern	1201 9
Briefumschläge	4814 10	Bucheckernöl:	
Briefumschlagherstellungsmaschinen	8433 30	gehärtet	1512
Briefumschlagpapier	4815 98	nicht gehärtet	1507
Briefwaagen	8420 40	Buchenfaßtäbe, mit der Zylindersäge	
Briekäse	0404 60	bearbeitet	4408 11
Brightstock	2710	Buchenholz:	
Brikettpressen	8456 73	gesägt	4405 73
Briketts:		Rohholz	4403
aus Braunkohle	2702 50	Buchenholzfässer	4422
aus Steinkohle	2701 50	Buchhüllen aus Papier	4818 80
aus Torf	2703 80	Buchstäben aus unedlen Metallen	8314
Brikettzangen	8204 71	Buchungsmaschinen	8452 4
Brillantine	3306 49	Buchweizen	1007 20
Brillen	9004	Buckelschweißmaschinen	8511 58
Brillenanpassungsgeräte	9017 39	Bücher	4901
Brillenetuis	4202 7	Büchsenketten aus Stahl	7329 29
Brillenfassungen	9003	Büchsenöffner	8204 71
Brillengläser	7015 50, 9001 10, 9004 80	Büchsfinten	9304 39
Brillenglupen	9013 20	Bücklinge	0302 81
Bristolkarton	4804 60	Büffel	0102
Broilers (Jungmasthühner), nicht lebend	0202	Büffelhäute, roh	4101 4
Brom	2801 15	Büffelmäse	0404 58
Bromalbumin	3502 40	Büffelleder	4102
Brombeeren, frisch	0808 90	Bügel:	
Bromdiäthylacetylarnstoff	2925 31	aus unedlen Metallen, für Damentaschen	8309 50
Bromessigsäure	2914 48	für Haushaltsartikel	7338 91
Bromisovalerylarnstoff	2925 31	Bügeleisen:	
Bromkampfer	2913 89	elektrische	8512 1
Bromkresolgrün	2937 00	nichtelektrische	8204 71
Bromoform	2902 40	Bügelmaschinen	8440
Brompropionsäure	2914 76	Bügelägemaschinen	8445 38
Bromwasserstoff	2813 90	Bühnensteuerungen, elektrische	8519 36
Bronze:		Büroartikel aus Kunststoff	3975 25
Bänder	7404 35	Büroheftmaschinen	8454
Bleche	7404 35	Büroklammern	8305 75
Draht	7403	Büromöbel:	
Hohlstangen	7407 65	aus Holz	9403 1
Platten	7404 35	aus Stahlblech	9403 6
Profile	7403 25	Büro Offsetmaschinen	8435 17
Pulver	7406 33, 7406 9	Bürsten	9602
roh	7401 55	Bürstenfassungen aus Holz	4425 65
Rohre	7407 65	Bürstengriffe aus Holz	4425 65
Rohrformstücke	7408 25	Bürstenhalter aus unedlen Metallen	8302 28
Rohrverbindungsstücke	7408 25	Bürstenmacherwaren	9602
Rohrverschlußstücke	7408 25	Bürstenmatten	5802
Stäbe	7403 25	Bürstmaschinen für Müllerei	8429 20
Stangen	7403 25	Büstenhalter	6109 60
Tafeln	7404 35	Büstenmieder	6109 20
Bronzefarben zum Schreiben oder Zeichnen	3213	Büttenpapier:	
Broschüren	4901	handgeschöpft	4802 00
Brot	1907 90	maschinell hergestellt	4801 41
Brotröster für Haushalt	8512 32	Büttenpappe:	
Brotschneidemaschinen	8203 20, 8430 19, 8506 50	handgeschöpft	4802 00
Bruchbänder	9019 13	maschinell hergestellt	4801 41
Bruchreis	1006 90	Bulben	0601
Brucin	2942 90	Bullen	0102

Bunde aus Stahl	7320 60
Buntglaspapier	4811 40
Buntpapier	4807 19
Buschmesser	8201 59
Butadien	2901 16
Butan	2711 1.
Butanal	2911 25
Butanon	2913 15
Butter	0403 .
Butterkäse	0404 62
Butterknetmaschinen	8426 50
Buttermaschinen für landwirtschaftliche Betriebe	8426 50
Buttermesser	8214 .
Buttermilch	0401 20, 0402 .
Buttermilchpulver	0402 .
Buttersäure	2914 54
Butterschmalz	0403 01
Butterstückchenausformer	8204 71
Butterungsmaschinen	8426 50
Butylacetat	2914 42
Butyläthyläther	2908 30
Butylalkohole	2904 2.
Butylen	2901 16
Butylenglykol	2904 59
Butylglykolat	2916 46
Butylhydroperoxid	2908 90
Butylmercaptan	2931 .
Butylsalicylat	2916 57
Butyraldehyd, normal	2911 25

C

Cadeöl	3809 10
Cadmium:	
roh	8104 21
Schrott, Bearbeitungsabfälle	8104 21
verarbeitet	8104 29
Cadmiumhydroxid	2828 50
Cadmiumnitrat	2839 21
Cadmiumoxid	2828 50
Cadmiumpigmente	3207 21
Cadmiumsulfat	2838 63
Cadmiumsulfid	2835 20
Cadmopone	3207 21
Cäsium	2805 35
Cäsium 137	2850 5.
Caliche	3102 11
Camembertkäse	0404 60
Camphen	2901 32
Camphensäure	2915 40
Campinganhänger	8714 31
Candelillawachs	1516 .
Cannabis sativa (Hanf)	5701 .
Cantharidin	2916 90
Caprinsäure	2914 76
Caprolaktam	2935 78
Caprylalkohol	2904 39
Caprylsäure	2914 76
Capsicumfrüchte:	
Gemüse	0701 95
Gewürz	0904 .
Capsicumpflaster	3004 50
Carbamidperoxid	2854 10
Carbazol	2935 98
Carbon black	2803 10
Carboxymethylzellulose	3936 .
Carcinotrone	8521 21
Carotin	3205 10
Carrageen	1303 89
Carvacrol	2906 60
Cashew-Nüsse	0801 45
Cassia vera	0906 .
Cayennepfeffer	0904 .
Cell	9202 29
Celtum (s. Hafnium)	8104 9.
Cembalos	9201 90
Cer-Eisen	3607 00

Ceresin	2713 68
Cermets:	
Bearbeitungsabfälle	8104 04
roh	8104 04
Schrott	8104 04
verarbeitet	8104 06
Cermischmetall	3819 99
Ceroxalat	2852 30
Ceroxid	2852 30
Cerverbindungen	2852 30
Cetanzahlmeßgeräte, elektrische	9028 .
Cetylalkohol	2904 31
Ceylon-Zimt	0906 .
Chamoisleder	4106 .
Champignonbrut	0602 83
Champignons	0701 ., 0703 ., 0704 .
Chaulmoograsäure	2914 90
Chéclias	6505 51
Cheddarkäse	0404 53
Chemiefaserzellstoff	4701 .
Chenillegarne	5807 03
Chenillegewebe	5804 .
Chesterkäse	0404 53
Chikoree	0701 54
Chillesalpeter	3102 11
Chinaalkaloide	2942 2.
China-Clay	2507 .
Chinamatten	4602 10
Chinarinde	1207 20
Chinasäure	2916 48
Chinidin	2942 21
Chinin	2942 23
Chinin und Chininsalze, dosiert	3003 .
Chininhydrochlorid	2942 28
Chininsulfat	2942 23
Chinizarin	2913 79
Chinolin	2935 52
Chinolinbasen	2707 31
Chinolin-6-carbonsäure	2935 56
Chinolin-carbonsäurederivate	2935 54
Chinolin-derivate	2935 5.
Chinonaldehyde	2913 7.
Chinonalkohole	2913 7
Chinone	2913 7.
Chinonphenole	2913 7.
Chiolith	2528 00
Chirurgische Geräte	9017 .
Chirurgische Instrumente	9017 .
Chlor	2801 30
Chloracetylchlorid	2914 76
Chloräthan	2902 08
Chloralhydrat	2904 80
Chloralkoholate	2910 90
Chloramphenicol	2944 40
Chlorbenzole	2902 8.
Chloroessigsäure	2914 48
Chlorit	2532 40
Chlorkautschuk	3953 .
Chlormethan	2902 08
Chlornitrotoluol	2903 79
Chloroform	2902 1.
Chlorogoldsäure	2849 90
Chlorophosphate	2848 99
Chlorophyll	3204 19
Chlorparaffine	3404 18, 3819 .
Chlorphenole	2907 10
Chlorsäure	2813 90
Chlorsulfonsäure	2806 50
Cholecalciferol	2938 60
Cholesterin	2905 30
Cholin	2924 5.
Cholsäure	2916 42
Chondrinleime	3503 ., 3506 59
Christbaumschmuck	9705 5.
Chrom:	
Erze	2601 37
roh	8104 31

Chrom:	
Schrott, Bearbeitungsabfälle	8104 31
verarbeitet	8104 39
Chromalaun	2838 70
Chromammoniakalaun	2838 70
Chromate	2847 ..
Chromfarben-Gemenge	3207 5.
Chromgerbstoffe	3203 10
Chromhydroxide	2821 00
Chromitsteine, feuerfest gebrannt	6902 10
Chromkarbid	2856 40
Chromnickel:	
Draht	7502 ..
Profile	7502 31
Stäbe	7502 31
Stangen	7502 31
Chromoersatzkarton	4801 13
Chromopapier	4807 04
Chromoxide	2821 00
Chromoxidgrün (Chromsesquioxid)	2821 00
Chromoxidhydratgrün	2821 00
Chromoxychlorid	2830 89
Chromsesquioxid	2821 00
Chromsesquioxidhydrat	2821 00
Chromsulfat	2838 65
Chromtrioxid	2821 00
Chymosin	2940 2.
Cinnamylacetat	2914 31
Citral	2911 38
Citronellal	2911 38
Citronellöl	3301 ..
Citronellol	2904 41
Citronellylacetat	2914 31
Citronellylformiat	2914 13
Citronellylsalicylat	2916 57
Clementinen	0802 47
Cobalamine	2938 36
Coccarboxylase	2935 58
Columbum (s. Nio).	8104 6.
Container (Warenbehälter für Beförderungsmittel)	8608 ..
Cord aus Baumwolle	5804 55
Cordgewebe für die Reifenherstellung:	
aus Baumwolle	5509 ..
aus künstlichen Spinnfäden	5104 42
aus synthetischen Spinnfäden	5104 02
Corn-Flakes	1905 10
Cornichons	0701 81
Cortisol	2939 51
Cortison	2939 51
Cottonmaschinen	8437 31
Crin d'Afrique	1402 91
Crotonsäure	2914 78
Cumarin	2935 72
Cumaron	2935 13
Cumaronharze	3929 27
Cumaron-Inden-Harze	3929 27
Cuminaldehyd	2911 47
Cumol	2901 76
Cuprein	2942 28
Curry-Pulver, -Paste	0910 92
Cyanate	2844 00
Cyanessigsäure	2927 99
Cyanide	2843 ..
Cyanit	2507 .. 7102 ..
Cyclohexan	2901 4.
Cyclohexanol	2905 10
Cyclohexanon	2913 21
Cyclohexanonperoxid	2908 90
Cyclohexylamin	2922 81
Cyclopentenyllessigsäure	2914 80
Cyclopropan	2901 48
Cycloterpenkohlenwasserstoffe	2901 3.
Cylpebs	7340 01
Cymole	2901 89
Cystein	2931 10
Cystin	2931 10

D

Dachdichtungsbahnen aus Bitumen	6808 ..
Dachentlüfter aus Stahl	7340 27
Dachfenster aus Zink	7905 00
Dachkonstruktionen aus Stahl	7321 20
Dachpappe	4807 24, 6808 20
Dachrinnen:	
aus Stahl	7340 27
aus Zink	7905 00
Dachschiefer	6808 12
Dachhaare	0502 ..
Dachziegel:	
aus Glas	7016 99
aus gewöhnlichem Ton	6905 1.
Dachziegelstrangpressen	8456 70
Dämpfkolonnen	8417 53
Dampfmaschinen für Textilindustrie	8440 18
Dampfmeßgeräte, elektrische	9028 42
Därme:	
künstliche	Kap. 39, 42, 48
natürliche	0504 .., 0505 00
Damenbinden aus Zellstoffwatte	4821 22
Damenblusen aus Geweben	6102 7.
Damenhüte aus Filz	6503 8.
Damenkleider aus Geweben	6102 5.
Damenmäntel aus Geweben	6102 3.
Damenoberbekleidung:	
aus Geweben	6102 ..
aus Gewirken	6005 ..
Damenröcke aus Geweben	6102 6.
Damenstrümpfe	6003 ..
Damentaschen	4202 6.
Dammharz	1302 90
Dampfhämmer	8445 8.
Dampfkessel	8401 ..
Dampfkraftmaschinen ohne Kessel	8405 ..
Dampflokomotiven	8801 ..
Dampfrahmen	8423 18
Dampfspeicher	8402 19
Dampfstrahlapparate	8421 85
Dampfstraßenwalzen	8409 50
Dampftraktoren	8701 ..
Dampfturbinen	8405 ..
Darl.	1007 49
Darmreinigungsmaschinen	8430 61
Darmsaiten:	
für Musikinstrumente	9209 90
für Tennisschläger	4206 19
Darmschnüre	4206 ..
Datenverarbeitungsmaschinen	8453 ..
Datteln, frisch oder getrocknet	0801 50
Datumstempel	9807 ..
Datumstempeluhren	9105 20
Dauermagnete aus Metallen	8502 13
Dauerschablonen	4813 10
Dauerschablonenpapier, nicht zugeschnitten	4807 58
Dauerwellengeräte, elektrische	8512 57
Dauerwellpräparate	3306 43
Daunen	0507 40, 0507 50, 6701 20
Daunenbettzeug	9404 89
Daunendecken	9404 89
Deckbetten	9404 8.
Deckel:	
aus Glas	7010 99
aus Kunststoff	3975 88
Deckelfässer aus Stahlblech	7323 3.
Deckelkopfräsmaschinen	8445 4.
Deckelschleifmaschinen	8445 5.
Decken:	
neu	6201 .., 9404 ..
gebraucht	6301 90
Deckenventilatoren für Wohnräume	8508 35
Degen	9301 00
Degras	1509 00
Dehnungsmeßgeräte, elektrische	9028 ..

Dehydrocholsäure	2916 81
Dehydrocortison	2939 51
Dehydrohydrocortison	2939 51
Dehydropregnenolonacetat	2914 44
Dekadenzähler, elektronische	9023 60
Dekahydronaphthalin	2901 48
Deklinationsvariometer	9014 70
Dekupiersägemaschinen für Holz	8447 11
Deltametall:	
Bänder	7404 33
Bleche	7404 33
Draht	7403 ..
Hohlstangen	7407 63
Platten	7404 33
Profile	7403 23
roh	7401 51
Rohre	7407 63
Stäbe	7403 23
Stangen	7403 23
Tafeln	7404 33
Dentalbohrmaschinen	9017 20
Dentalgips	2520 59, 3819 36
Dentalöfen, elektrische, bis 50 kg.	8511 22
Dentalstühle	9402 80
Dentalwachs, zubereitet	3407 60
Derrickkrane	8422 48
Desinfektionsmittel	3811 11
Desodorierungsmittel	3306 60, 3306 70
Desoxycholsäure	2916 42
Dessertwein	2205 ..
Destillationsapparate und -vorrichtungen	8417 ..
Destillationsfettsäuren	1510 ..
Deuterium	2851 10
Dextran	3962 29
Dextrine	3505 11
Dextrinleim	3505 61, 3506 59
Dextrose, auch chemisch rein	1702 3
Dextroseabläufe	1702 39
Dezimalwaagen	8420 51
Diäthanolamin	2923 23
Diäthyläther	2908 10
Diäthylamin	2922 05
Diäthylaminoaceto-2,6-xylylid	2925 70
Diäthylisulfid	2931 ..
Diäthylendiamin	2935 42
Diäthylenglykol	2908 21
Diäthylentriamin	2922 59
Diäthylketon	2913 19
Diäthylmalonylharnstoff	2925 53
Diäthylstilböstrol	2906 81
Diäthyltartrat	2916 24
Diäthylterephthalat	2915 86
Diagnostische Instrumente	9017 35
Diallylbarbitursäure	2925 59
Diamanten	7102 ..
Diamanten für Tonaufnahme	
oder Tonwiedergabe	9213 20
Diamantglasschneider	8204 39
Dianisidine	2923 31
Diaprojektoren	9009 16
Diastase	2940 90
Diathermieapparate	9017 13
Diazverbindungen	2928 00
Dibbel- und Breitsämaschinen	8424 89
Dibutylphthalat	2915 55
Dichloräthane	2902 23
Dichloranthrachinon	2913 89
Dichlorbenzoesäure	2914 89
Dichlordiäthyläther	2908 12
Dichlorodiphenyltrichloräthan	2902 95
Dichloressigsäure	2914 48
Dichlormethan	2902 23
Dichlorphthalisäureanhydrid	2915 90
Dichtemesser	9023 10
Dichtungen aus Weichkautschuk	4014 ..
Dichtungsscheiben:	
aus Asbest	6813 6.

Dichtungsscheiben:	
aus Filz	5917 80
aus Leder	4204 90
Dickenhobelmaschinen	8447 21
Dickglas, nicht bearbeitet	7005 12
Dicksäfte aus Früchten	2007 ..
Dicyclohexylphthalat	2915 58
Diebstahlsalarmgeräte, elektrische	8517 20
Dielenpressen	8204 23
Dieseldieselkraftstoff	2710 35
Diesellokomotiven	8603 ..
Dieselmotoren	8406 ..
Diffuseure	8430 40
Diffusionspumpen	8411 45
Digitalis-Glykoside	2941 10
Dihydrostreptomycin	2944 30, 3003 ..
Dihydroxymethylharnstoff	2925 ..
Diisobutylphthalat	2915 55
Diisodecylphthalat	2915 57
Diisononylphthalat	2915 57
Diisooctylphthalat	2915 57
Dijodpentoxid	2813 90
Diktiergeräte	9211 ..
Dilatometer:	
elektrische	9028 ..
nichtelektrische	9025 10
Dillsamen, ganz	0910 80
Dimethylamin	2922 01
Dimethylaminoanalgesin	2935 37
Dimethylcyclohexanol	2905 10
Dimethylcyclohexylamin—N	2922 81
Dimethylmalat	2916 10
Dimethylpiperazin	2935 42
Dinitrobutylmetaxylol	2903 49
Dinitrodiäthylenglykol	2918 50
Dinitroglykol	2918 30
Dinitrokresole	2907 33
Dinitronaphthaline	2903 41
Dinitrophenetole	2908 59
Dinitrostilbendisulfosäure	2903 79
Diocetylphthalat	2915 56
Diophterlineale	9014 39
Dioxan-1,4	2908 30
Dioxy-alpha-beta-diäthyl-stilbenpropionat	2914 52
Dioxynaphthaline	2906 21
Dipenten	2901 32, 3807 50
Diphenolisatin	2935 78
Diphenyl	2901 71
Diphenyläther	2908 59
Diphenylamin	2922 3
Diphenylcarbazol	2929 00
Diphtherieserum	3002 21
Di-(p-hydroxyphenyl)-propan	2906 25
Dippelöl	3819 18
Diskusse	9706 35
Dispersionen aus nichtvulkanisiertem	
Kautschuk	4006 20
Dithionite	2836 00
Dividivl.	1301 40
Dochte aus Spinnstoffen	5014 10
Dockkrane	8422 48
Dodecylbenzol	3819 04
Dolomit, roh	2518 10
Dolomit, gesintert oder gebrannt	2518 30
Dolomittampfmasse	2518 80
Dolomitsteine, feuerfest gebrannt	6902 10
Dominosteine (Gebäck)	1908 20
Doppelbitumenpapier und -pappe	4804 4.
Doppeljodide	2848 99
Doppelkarbonate	2848 71
Doppelkochplatten, elektrische	8512 22
Doppelposphate	2848 65
Doppelsilicate	2948 75
Doppelsulfate	2848 99
Doppelvanadate	2848 99
Doppelwachspapier und -pappe	4804 41
Doppelwasserglas	2848 75

Doppelwinden	8422 54	Drehmechaniken für Füllhalter	9803 91
Doppelzinkate	2848 99	Drehöfen	8414 ..
Dornhale	0301 .. 0302 .. 1604 90	Drehorgeln	9208 90
Dorsch	0301 .. 0302 .. 1604 90	Drehriegel für Fenster und Türen	8302 31
Dosen:		Drehscheiben für Lokomotiven	
aus Aluminium	7610 ..	und Waggons	8610 10
aus Kunststoff	3975 82	Drehschiebervakuumpumpen	8411 41
aus Papier oder Pappe	4816 60	Drehspäne aus Magnesium	7701 91, 7702 20
Dosenfüllmaschinen	8419 2.	Drehstähle	8205 ..
Dosenschließmaschinen	8419 2.	Drehstromgeneratoren	8501 ..
Dosierbandwaagen	8420 13	Drehstrommotoren	8501 ..
Dosierpumpen	8410 12	Drehstromzähler	9026 73
Dragees	1704 40, 3003 ..	Drehtrommeln zum Entsanden,	
Draggen aus Eisen oder Stahl	7330 00	Abbeizen oder Polieren	8459 48
Draht:		Drehwerkzeuge für die Metallbearbeitung	8205 18
aus Aluminium	7602 ..	Dreispeziesrechenmaschinen	8452 2
aus Beryllium	7704 90	Dreiwalzwerke für Salben und Pasten	8459 22
aus Blei	7802 00	Dreschmaschinen	8425 6.
aus Bronze	7403 ..	Dressiermaschinen	8430 20
aus Chromnickel	7502 ..	Drillbohrer	8204 27
aus Deltametall	7403 ..	Drillmaschinen für Schlepperzug	8424 6.
aus Edelmetall	7105 .. 7110 ..	Drogen	Kap. 9, 12, 13
aus Konstantan	7502 ..	Drogenschneidemaschinen	8459 22
aus Kupfer	7403 ..	Drosselspulen	8501 ..
aus Magnesium	7702 20	Druckbehälter für Gase:	
aus Messing	7403 ..	aus Aluminium	7611 00
aus Molybdän	8102 3.	aus Eisen oder Stahl	7324 ..
aus Nickel	7502 ..	Druckbestäuber für Druckmaschinen	8421 60
aus Nickelin	7502 ..	Druckfarben:	
aus Stahl	7314 .. 7315 ..	bunt	3213 20
aus Tantal	8103 81	schwarz	3213 10
aus Thorium	8104 63	Druckformzylinder:	
aus Tombak	7403 ..	mit Druckbild	8434 7., 8440 95
aus Wolfram	8101 3.	ohne Druckbild	8434 60
aus Zink	7902 00	Druckgießformen für Metalle	8460 11
aus Zinn	8002 00	Druckgießmaschinen	
isoliert, für Elektrotechnik	8523 ..	für Gießereien und Stahlwerke	8443 51
Drahtabschneider	8203 25	Druckgußwerkzeuge für Metalle	8460 11
Drahtauslöser für photographische Zwecke	9007 98	Druckknöpfe	9801 ..
Drahtbiegemaschinen	8445 92	Druckknopfschalter:	
Drahtbürsten	9602 ..	für Hausinstallation	8519 41
Drahtglas, Gußglas, nicht bearbeitet	7004 50	für Steuerstromkreise	8519 30
Drahtgurtförderer	8422 ..	Drukkinlinien	8434 41
Drahtnachrichtenmeßgeräte	9028 42	Druckluftbremsvorrichtungen, vollst.:	
Drahtlicht- und -abschneidemaschinen	8445 92	für Kraftwagen	8706 98
Drahtschraubwaren aus Stahl	7332 57	für Schienenfahrzeuge	8609 50
Drahtseilhebezeuge	7325 90	Drucklufthebezeuge	8422 59
Drahtseilflaschenzüge	8422 52	Druckluftlokomotiven	8603 90
Drahtseilförderer	8422 ..	Druckluftmotoren	8408 19
Drahtseilhebezeuge	8422 52	Drucklufttrammen	8423 18, 8449 ..
Drahtseilmaschinen	8459 01	Druckluftschlagschrauber	8449 49
Drahtseilsehwebbahnen	8422 61	Druckluftturbinen	8408 19
Drahtspiegelglas, nicht bearbeitet	7006 10	Druckluftwerkzeuge und	
Drahtspieler	9211 ..	-werkzeugmaschinen, handgeführte	8449 ..
Drahtstifte aus Stahl	7331 ..	Druckmaschinen	8435 .. 8440 11
Drahtstiftherstellungsmaschinen	8445 92	Druckmechaniken für Füllhalter	9803 91
Drahtwalzwerke	8444 19	Druckmeßgeräte:	
Drahtwebmaschinen	8445 92	elektrische	9028 ..
Drahtziegelgeflecht	6905 50	nichtelektrische	9016 89, 9024 1.
Drahtziehmaschinen	8445 91	Druckminderventile	8461 0.
Drahtziehseife	3401 80	Druckpapier	4801 ..
Draisinen:		Druckplatten:	
mit Motor	8604 90	mit Druckbild	8434 7., 8440 95
ohne Motor	8606 00	ohne Druckbild	8434 5.
Drehautomaten	8445 1.	Druckpressen	8435 ..
Drehbankspitzen	8448 03	Druckregler, nichtelektrische	9024 50
Drehdorne	8448 05	Druckrohre aus Gußeisen	7317 10
Drehergewebe aus Baumwolle	5507 ..	Druckrohrleitungen aus Stahl	7319 .. 7343 ..
Drehfutter	8448 02	Druckstöcke	8434 7.
Drehgestelle für Schienenfahrzeuge	8609 6.	Druckstansenshalter für Rundfunkgeräte	8519 56
Drehkolbengaszähler	9028 11	Drucktypen	8434 4.
Drehkolbenpumpen	8410 53	Druckverdickungsmittel für Textildruck	3819 42
Drehkolbenvakuumumpen	8411 41	Druckwasserkessel aus Stahl	7322 50
Drehkolbenverdichter	8411 6.	Druckbänke	8445 97
Drehkondensatoren, elektrische	8518 ..	Drüsen	0514 00, 3001 1.
Drehkrane	8422 ..	Drüsenextrakte zu pharmazeutischen	
Drehmaschinen	8445 .. 8447 31	Zwecken	3001 50

Düngemittel:	
in Tabletten-, Pastillenform	3105 90
künstliche	Kap. 31
pflanzliche	3101 00
tierische	3101 00
Düngerstreuer	8424 ..
Düsenpumpmaschinen	8436 03
Dugalmontnüsse	1404 00
Dulcin	2925 41
Dulcit	2904 79
Dunggabeln	8201 43
Dungzerreißer	8423 59
Dunstabzugshauben mit Ventilator	
für Haushalt	8506 31
Duplexpapier	4301 11
Duplexpappe	4301 12
Duplexpumpen	8410 49
Durchflußmesser	9024 .. 9028 ..
Durchlauferhitzer:	
elektrische	8512 47
nichtelektrische	8417 ..
Durchleuchtungsschirme	9020 ..
Durchschläger	8204 51
Durchschlagpapier	4801 63, 4815 81
Durchschreibebücher	4818 10
Dynamodrähte	8523 7 ..
Dynamoleuchten	8510 80
Dynamometer	9016 89
Dynamos für Fahrräder	8509 33

E

Ecaussine	2515 .. 6802 ..
Echolote	9028 54
Economiser	8402 11
Edamerkäse	0404 56
Edelgase	2804 20
Edelgasgemische	3819 62
Edelmetallabfälle	7111 ..
Edelmetallamalgame	2849 30
Edelmetallasche	7111 ..
Edelmetalle, kolloid	2849 1 ..
Edelmetallzerze	2601 40
Edelmetallgekrätz	7111 ..
Edelmetallschrott	7111 ..
Edelpilzkäse	0404 2 ..
Edelreiser	0602 12, 0602 19
Edelrosen (Pflanzen)	0602 39
Edelsteinbearbeitungsmaschinen	8446 10
Edelsteine	7102 ..
Edelsteinpulver	7104 00
Edeltannennadelöle	3301 ..
Edelzellstoff	4701 ..
Eggen	8424 ..
Eggenzinken	8424 95
Eicheln:	
geröstet	2101 90
ungeröstet	2306 40
Eichenauszug	3201 11
Eichenfaßholz, an beiden Hauptflächen	
plangesägt	4405 71
Eichenfaßstäbe, mit der Zylindersäge	
bearbeitet	4408 19
Eichenholz:	
gesägt	4405 7 ..
Rohholz	4403 ..
Eichenholzfasser	4422 ..
Eichenmoosresinoid	3301 50
Eichenrinde	1301 20
Eichgaszähler	8026 19
Eichhörnchenhaare	0502 ..
Eichwagen, schienengebundene	8606 00
Eichzähler, elektrische	9026 75
Eidechsenleder, zugerichtet	4105 63
Eier	0405 ..
Eierkuchen	1908 99
Eieröl	1506 90

Eierschneider	8204 71
Eiersortiermaschinen	8425 75
Eierwaschmaschinen	8428 89
Eigelb	0405 ..
Eimer aus Holz	4422 ..
Eimerkettenbagger	8423 ..
Eimertrockenbagger	8423 ..
Einachs-Ackerschlepper	8701 ..
Einankerumformer	8501 48
Einbau-Gaskochstelle und -Gasbacköfen	7336 52
Einbaukochische, elektrische	8512 24
Einbaumöbel aus Holz	4423 99
Einbauwinden für Fahrzeuge	8422 52
Einbruchsalarmgeräte, elektrische	8517 20
Einhänderschlüssel	8203 81
Einheitskanister aus Stahlblech	7323 71
Einkaufsnetze	5905 9 .. 6205 70
Einkaufstaschen	4202 ..
Einkochapparate, elektrische	8512 44
Einkristall-Leistungsleuchtstoffröhren	8521 42
Einlagen, blutstillend, steril	3004 .. 3005 19
Einlagestoffe für Oberbekleidung:	
aus Baumwolle	5509 ..
aus Flachs	5405 5 ..
aus groben Tierhaaren	5312 00
aus künstlichen Spinnfasern	5607 60
aus synthetischen Spinnfasern	5607 ..
aus Wolle	5311 ..
Einlegegurken	0701 81, 0703 40
Einlegesohlen	6405 91
Einnetzdruckknöpfe	9801 43
Einphasen-Wechselstromgeneratoren	8501 ..
Einphasen-Wechselstrommotoren	8501 08, 8501 21
Einphasen-Wechselstromzähler	9026 71
Ein-Plattenspieler	9211 4 ..
Einsatzhüllen	8448 04
Einschichten-Sicherheitsglas	7008 1 ..
Einschlagpapier, bedruckt, nicht	
zugeschnitten	4807 90
Einspindel-Drehautomaten	8445 1 ..
Einspritzpumpen	8410 25
Einständerpressen, hydraulische	8445 78
Einsteckkämme	9812 ..
Einsteckkissen	9404 ..
Einsteckknöpfe	9801 3 ..
Einstückbriefe	4814 60
Eintagshühnerküken	0105 0 ..
Eintrittskartenausgabemaschinen	
mit Rechenwerk	8452 80
Einwickelmaschinen	8419 3 ..
Einzelkochplatten, elektrische	8512 22
Eipulver	0405 ..
Eis	2201 90
Eisbrecher	8901 24
Eisen, gekörnt	7304 ..
Eisenaalaun	2838 70
Eisenalbuminat	3502 40
Eisenammoniumsulfat	2848 99
Eisenbahnfahren	8901 24
Eisenbahnwagen	Kap. 86
Eisenbahnwagenkippvorrichtungen	8422 47
Eisenbahnwagenverschiebevorrichtungen	8422 63
Eisencarbonyl	2934 90
Eisenchlorid	2830 66
Eisenerze	2601 ..
Eisenfässer	7322 .., 7323 .., 7340 11
Eisenglimmer, natürlich	2509 80
Eisenhydroxide	2823 90
Eisenketten	7329 ..
Eisenkonstruktionen	7321 ..
Eisenlaktat	2816 02
Eisenoxide	2823 10
Eisenpentacarbonyl	2934 90
Eisenphosphat	2840 90
Eisenphosphid	2855 10
Eisenportlandzement	2523 30
Eisenpulver	7305 10

Eisenschrott	7303 ..	Enghalsflaschen aus Glas	7010 60
Eisenschwamm	7305 50	Engoben	3208 ..
Eisensulfate	2838 51	Entascher, mechanische, für Feuerungen	8413 ..
Eisensulfid	2835 35	Enten	0105 20, 0105 61, 0202 2 ..
Eisenwasserstoffwiderstände	8519 76	Entfernungsmesser	9014 29
Eiserne Lungen	9018 30	Entfleischmaschinen für Häute	8442 10
Eishockeyschläger	9706 29	Entgasungsöfen	8414 40
Eispulver	1806 59, 8204 71	Entgrätmaschinen	8430 75
Eiszerkleinerer	3941 .., 3942 ..	Enthaarungsmaschinen für Schlachthöfe	8430 61
Elweißstoffe, gehärtet	8109 40	Entkehlmaschinen	8430 75
Elastikschlüpfer	6201 01, 9404 61	Entladungslampen	8520 ..
Elektrische Heizdecken	9404 63	Entzündungsmaschinen	8447 59
Elektrische Heizkissen	9026 ..	Entrippmaschinen für Tabak	8459 17
Elektrizitätszähler	7315 ..	Entsafter	8506 48
Elektrobänder	7313 .., 7315 ..	Entslichtungsmittel	3819 42
Elektrobleche	9017 19	Entwässerungsfälze	5917 5 ..
Elektrochirurgieapparate	8524 ..	Entwässerungspressen für Wäsche	8440 89
Elektroden aus Kohle oder Graphit	3819 28	Entwicklungsapparate für Lichtpausen	9010 41
Elektrodenabfälle	8511 18	Entwicklungsmaschinen für Lichtpausen	9010 41
Elektrodenbadöfen	2704 11	Entzerrungsgeräte, photogrammetrische	9014 40
Elektrodenkoks	3819 28	Enzymbeizen	3203 5 ..
Elektrodenmassen	9017 20	Enzymbildner, lebend	3002 60
Elektrodenaltapparate	9017 12	Enzyme	2940 ..
Elektroencephalographen	8512 41	Ephedrin	2942 37
Elektroerhitzer	8418 85	Epichlorhydrin	2909 50
Elektrofilter	8506 43	Epidaskope	9009 17
Elektrohandrührgeräte	7338 61	Epinglé	5804 ..
Elektroherdgeschirr, emailliert	9017 11	Episkope	9009 17
Elektrokardiographen	8707 ..	Epoxide	2909 ..
Elektrokarren	8512 41	Epoxyäther	2909 ..
Elektrokoher	8702 70	Epoxyalkohole	2909 ..
Elektrolastwagen	8702 70	Epoxyharze	3915 ..
Elektrolieferwagen	8522 51	Epoxyphenole	2909 ..
Elektrolysegeräte	8518 ..	Erbsen	0701 75, 0705 .., 2002 61
Elektrolytkondensatoren	7901 15	Erbsenmehl	1103 10
Elektrolytzink	8502 ..	Erbsenschälmaschinen	8429 60
Elektromagnete	9028 26	Erbsenschoten	2306 90
Elektrometer für Strahlungstechnik	9007 7 ..	Erdalkalimetalle	2805 ..
Elektronenblitzgeräte	9011 00	Erdbeeren	0808 10, 0810 1 .., 2003 00, 2006 ..
Elektronendiffraktionseinrichtungen	9011 00	Erdedämpfgeräte	8417 53
Elektronenmikroskope	8521 ..	Erdgas	2711 91
Elektronenröhren	9023 22	Erdgloben, gedruckt	4905 50
Elektronenstrahloszillographen	8511 59	Erdnüsse	1201 16, 1201 19, 2006 ..
Elektronenstrahlverschweißmaschinen	8521 07	Erdnußkerne	1201 11, 1201 14, 2006 ..
Elektronenvervielfacherröhren	8512 44	Erdnußöl:	
Elektrosäunen	9017 52	gehärtet	1512 ..
Elektroschleifer für Fußbehandlung	9017 19	nicht gehärtet	1507 ..
Elektroschockapparate	9028 26	Erdnußpaste	2107 99
Elektroskope für Strahlungstechnik	8422 55	Erdöl:	
Elektrostapel ohne Fahrtrieb	9104 82, 8505 ..	bearbeitet	2710 ..
Elektrowecker	8422 54	roh	2709 00
Elektrowerkzeuge	8422 54	Erdölpech	2714 10
Elektrozüge	8422 54	Erdschlußspulen	8501 78
Elektrozugkatzen		Erdstampfer:	
Elemente:		mit Druckluft oder Verbrennungsmotor	
optische, gefaßt	9002 ..	betrieben	8449 ..
optische, ungefaßt	9001 ..	nichtmotorisch	8204 99
radioaktive	2850 ..	Erdwachs	2713 62, 2713 68
Elemiharz	1302 90	Ergosterin:	
Elevatoren	8422 ..	bestrahlt	2938 60
Elfenbein	0510 00, 9503 ..	unbestrahlt	2938 19
Elfenbeinschwarz	3802 00	Erlenholz:	
Elfenbeinwaren	9503 ..	gesägt	4405 79
Email	3208 30	Rohholz	4408 ..
Emetin	2942 52	Ernährungsprüfmaschinen für Metalle	9022 19
Emmentalerkäse	0404 ..	Erntebindegarne aus Sisal	5904 78
Empfängerröhren	8521 12	Ersatzblöcke für Abreißkalender	4910 99
Empfangnisverhütungsmittel	3819 36	Ersatzminen:	
Emulgiermaschinen:		für Faserschreiber	9803 93
für Margarine	8459 18	für Kugelschreiber	9803 92
universell verwendbar	8459 05	Erythromycin	2944 99
Emulsionen aus nichtvulkanisiertem Kautschuk	4006 20	Esel	0101 80
Endivie	0701 52	Eselfleisch, frisch oder gefroren	0201 59
Endmaße	9016 67	Eselhäute, roh	4101 ..
Endoskope	9017 33	Eserin	2942 90
Endstufen für Ela	8514 85	Esparsettesamen	1203 23
		Espartogras	1405 99

Espartograsfasern	5704 90
Espartowachs	1518 ..
Esromkäse	0404 55
Eßbestecke, vollständig	7113 1, 8217 ..
Eßbesteckgriffe aus Holz	4425 32
Essig	2210 10, 2210 50
Essigsäure	2914 21
Essigsäureanhydrid	2914 23
Essigsäurebakterien	3002 60
Essigsäurehalogenide	2914 48
Essigspäne	4409 80
Eßkastanien (Maronen)	0805 40
Estragon	0701 99
Etiketten:	
aus Papier oder Pappe	4819 00
aus Spinnstoffen	5806 ..
Etikettendruckmaschinen	8435 ..
Etikettermaschinen	8419 ..
Etuls (Taschnerwaren)	4202 ..
Eugenol	2908 69
Eukalyptol	2908 41
Eukalyptusöl	3301 ..
Exhaustoren	8411 8.
Expander	9706 35
Expansionsbehälter aus Stahl	7322 50
Expeller (Ölkuchen)	2304 ..
Experimentiergaszähler	9026 19
Extraktionsschrot	2304 ..
Extruder	8459 63
Exzenterpresen	8445 74

F

Fabrikationshallen aus Stahl	7321 20
Fabrikgewaschene Wolle	5301 ..
Fachmaschinen	8436 80
Fachzeitschriften	4902 50
Fadenabrisse von Wolle	5303 30
Fadengewirre von Wolle	5303 30
Fadenzähler	9013 20
Fächer	6705 00
Fächergestelle	6705 00
Fächergriffe	6705 00
Fäden:	
aus Molybdän	8102 3.
aus Spinnstoffen	Kap. 50-57
aus Weichkautschuk, vulkanisiert	4007 ..
aus Wolfram	8101 3.
Fähren	8901 ..
Fäkalien	3101 00, 3105 ..
Fäkalienwagen	8703 20
Färbeapparate für die Textilindustrie	8440 01
Färbemittel	Kap. 32
Färberwaid	3204 03
Färßen	0102 ..
Fässer:	
aus Aluminium	7609 00, 7610 ..
aus Eisen	7322 .., 7325 .., 7340 11
aus Holz	4421 .., 4422 ..
aus Kunststoff	3975 89
aus Kupfer	7409 00
aus Stahl	7322 .., 7323 .., 7340 11
Fäustel	8204 15
Fahnenmaste aus Stahl	7321 99
Fahrtastschiffe	8901 ..
Fahrtgeschirrschläge	8302 70
Fahrtgestelle mit Motor, für Omnibusse	8704 ..
Fahrtkartenabgabemaschinen mit	
Rechenwerk	8452 80
Fahrtleistungsomnibusse	8702 61
Fahrradbeleuchtungen (Sätze)	8509 31
Fahrradglocken	8311 50
Fahrradkugeln	8462 94
Fahrradlaufdecken	4011 42
Fahrradpumpen	8411 11
Fahrradscheinwerfer, elektrische	8509 35
Fahrradschläuche	4011 12

Fahrradschlösser	8301 12
Fahrradständer	7321 95
Fahrräder	8710 00
Fahrstühle für Kranke oder Körper-	
behinderte	8711 00, 8713 50
Fahrtmesser	8209 80
Fahrwerke für Flugzeuge	8803 90
Fahrzeugbeschläge	3975 37, 8302 5.
Fahrzeugheber	8422 ..
Fahrzeugleitungen	8523 80
Fahrzeugschlösser	8301 1.
Fahrzeugwaagen	8420 15
Faktis	4002 50
Fakturiermaschinen	8452 46
Fallschirme	8802 .., 8804 00
Fallwerke für Metallprüfung	9022 19
Faltboote	8901 84
Faltschachtelmaschinen	8433 80
Faltschachteln	4816 ..
Falzapparate für Druckmaschinen	8435 50
Falzmaschinen:	
für Bleche	8445 97
für Buchbinderelen	8432 10
Fangriemen	4204 38
Fangschalln	4204 38
Farbbänder	9808 10
Farben:	
für Farbbänder	3213 70
für Kunstmaler	3210 ..
für Plaktmaler	3210 ..
für Stempelkissen	3213 70
für Vervielfältigungsapparate	3213 70
mit Zusätzen von Insecticiden,	
Fungiciden od. dergl.	3209 ..
zubereitet für Keramik, Email, Glas	3208 ..
Farbenherstellungsmaschinen	8456 .., 8459 22
Farberden	2509 .., 2823 .., 3207 ..
Farbfilter	Kap. 39, 70, 90
Farbhölzer, zerkleinert	1801 11, 1301 19
Farbholzauszüge	3204 ..
Farbkästen, gefüllt	3210 10
Farbkörper	3205 .., 3207 ..
Farblacke:	
nicht zubereitet	3208 10
zubereitet (außer Lacke und Lackfarben)	3206 80
Farbpasten	3205 80, 3206 80, 3207 .., 3209 ..
Farbspritzpistolen	8421 51
Farbstifte	9805 20
Farbstoffe:	
pflanzliche	3204 ..
synthetische, organische	3205 10
tierische	3204 70
Farbtemperaturmesser, elektrische,	
für Photographie	9028 46
Farbumkehrfilme	3702 82
Farinzucker	1701 31, 1701 39
Faserholz	4403 10, 4403 50, 4409 01
Faserplattenpressen	8459 51
Faserschreiber	9803 01
Faßfender	5906 00
Faßfüßelpumpen (Handpumpen)	8410 31
Faßherstellungsmaschinen	8447 59
Faßkolbenpumpen (Handpumpen)	8410 33
Fassondrehmaschinen für Holz	8447 31
Faßreinigungsmaschinen	8419 2.
Faßstäbe aus Holz, mit der Zylindersäge	
bearbeitet	4408 ..
Fassungen:	
für Brillen	9003 ..
für Klemmer	9003 ..
Faßwagen, schienenengebundene	8607 56
Fausthandschuhe:	
aus Leder	4203 3.
aus Spinnstoffen	6002 .., 6110 00
Fechtwaffen	9708 90
Fechtzubehör	9708 90
Federballschläger	9706 48

Federbettzeug	9404 89	Fernsehbildröhren	8521 0.
Federblätter aus Stahl	7335 10	Fernsehbildröhrenteile	7021 11, 8521 91
Federgestelle für Klapphüte	6507 90	Fernsehempfänger	8515
Federhalter	9803 50	Fernsehkameras	8515 35
Federkerne für Auflegematratzen	9404 20	Fernsehkombinationen	8515 51
Federkiele	0507 99	Fernsprechapparate	8513 41
Federn:		Fernsprechgesprächszähler	9027 31
aus Kupfer	7416	Ferrate	2847 90
aus Stahl	7335	Ferriferrocyanid	2843 50
von Vögeln	0507	Ferrooxid	2823 10
Federprüfmaschinen	9022 15	Ferroaluminium	7302 23
Federringscheiben:		Ferrochrom	7302 51
aus Aluminium	7616 69	Ferroferriocyanid	2843 50
aus Kupfer	7415	Ferrolegierungen	7302
aus Nickel	7506 29	Ferrormangan	7302 1.
aus Stahl	7332 34	Ferrromolybdän	7302 81
Federspulen	0507 99, 9505 30	Ferronickel	7302 95
Federzeigerwaagen	8420 6.	Ferronickel	7302 93
Feigen	0803, 2006	Ferronickel	7302 93
Feilen zum Handgebrauch	8203 90	Ferronickel	7302 93
Feilkloben	8204 21	Ferronickel	7302 93
Feilmaschinen	8445 95	Ferronickel	7302 93
Feinblechpackungen	7323	Ferronickel	7302 93
Feinblei	7801 25	Ferronickel	7302 93
Feinmeßgeräte, elektrisch anzeigende	9023 71	Ferronickel	7302 93
Feinmühlen für chemische Industrie	8459 24	Ferronickel	7302 93
Feinschleifmaschinen	8445 5.	Ferronickel	7302 93
Feinsicherungen, elektrische	8519 59	Ferronickel	7302 93
Feintaster	9016 07	Ferronickel	7302 93
Feinzink, Feinstzink	7901 15	Ferronickel	7302 93
Feldbahndrehscheiben	8610 10	Ferronickel	7302 93
Feldbahnwagen	8607 20	Ferronickel	7302 93
Feldflaschen aus Aluminium	7610 58	Ferronickel	7302 93
Feldhacksäler	8425 40	Ferronickel	7302 93
Feldsalat	0701 59	Ferronickel	7302 93
Feldschmieden	8204 11	Ferronickel	7302 93
Feldseilbahnen	8422 61	Ferronickel	7302 93
Feldspate	2531, 7102	Ferronickel	7302 93
Feldsteine	2517 90	Ferronickel	7302 93
Feldwaagen	9014 70	Ferronickel	7302 93
Felgen:		Ferronickel	7302 93
für Kraftwagen	8706 81	Ferronickel	7302 93
für Zugmaschinen (Schlepper)	8706 50	Ferronickel	7302 93
für Zweiradfahrzeuge	8712	Ferronickel	7302 93
Felgenbänder	4011	Ferronickel	7302 93
Fellabfälle, ungegerbt	0506 00	Ferronickel	7302 93
Felle, roh	4101, 4301	Ferronickel	7302 93
Fellspielwaren	9703 95	Ferronickel	7302 93
Felsquarzit	2506	Ferronickel	7302 93
Fenchel, frisch	0701 94	Ferronickel	7302 93
Fenchelfrüchte	0909	Ferronickel	7302 93
Fenchelöl	3301	Ferronickel	7302 93
Fenchon	2913 39	Ferronickel	7302 93
Fenster:		Ferronickel	7302 93
aus Aluminium	7608 51	Ferronickel	7302 93
aus Holz	4423 40	Ferronickel	7302 93
aus Stahl	7321 87	Ferronickel	7302 93
Fensterläden aus Holz	4423 99	Ferronickel	7302 93
Fernausslöser für photographische Zwecke	9007 98	Ferronickel	7302 93
Ferngas	2718 00	Ferronickel	7302 93
Ferngläser	9005	Ferronickel	7302 93
Fernglasbrillen	9005	Ferronickel	7302 93
Fernmeldekabel	8523	Ferronickel	7302 93
Fernmeldekabelverteilungen	8519 03	Ferronickel	7302 93
Fernmeldeleitungen	8523 60	Ferronickel	7302 93
Fernmelderelais	8519 61	Ferronickel	7302 93
Fernmeldeströme	8523 60	Ferronickel	7302 93
Fernrohrbussolen	9014 38	Ferronickel	7302 93
Fernrohre:		Ferronickel	7302 93
astronomische	9006 10	Ferronickel	7302 93
für Handgebrauch	9005	Ferronickel	7302 93
für geodätische Geräte	9013 40	Ferronickel	7302 93
für nautische Geräte	9013 40	Ferronickel	7302 93
für topographische Geräte	9013 40	Ferronickel	7302 93
Fernschreibgeräte	8513 60	Ferronickel	7302 93
Fernsehbildaufnahmerröhren	8521 05	Ferronickel	7302 93

Figuren:	
aus keramischen Stoffen	6913 ..
für Krippen	9705 59
für Schaufenster, beweglich	9816 10
Filetiermaschinen für Fisch	8430 75
Filme, photographische	Kap. 37
Filmentwicklungsmaschinen	9010 20
Filmkameras	9008 ..
Filmklebmaschinen	9010 20
Filmklebpressen	9010 20
Filmkompendien	9008 95
Filmkopiermaschinen für	
Filmlaboratorien	9010 20
Filmprojektoren	9008 ..
Filmschneidemaschinen	9010 20
Filmspulen:	
aus Aluminium	7616 35
aus Kunststoff	3975 27
Filmtitelmaschinen	9010 20
Filmtrennmaschinen	9010 20
Filmtrickische	9010 20
Filmumroller	9010 20
Filterpatronen für Zigarettenspitzen	9811 90
Filterplatten	4808 ..
Filterpressen	8418 ..
Filtersäcke	5917 90
Filtertücher	5917 4.
Filterpapier und -pappe	4801 43, 4815 11
Filze und Filzwaren:	
für technische Zwecke	5917 ..
nicht für technische Zwecke	5902 ..
Filzherstellungsmaschinen	8436 10
Filzhüte	6503 ..
Filzpapier und -pappe	4801 08
Filzschreiber	9803 01
Findlingsquarzit	2506 ..
Fingerlinge aus Weichkautschuk	4012 91
Finierer	9017 59
Firnisse	1508 .. 3209 ..
Firstbleche aus Zink	7905 00
Fischabfälle	0505 00
Fischbein	0509 ..
Fischblasen	0505 00
Fischbratapparate	8417 28, 8417 34
Fischdampfer	8901 ..
Fische	0301 .., 0302 .., 0515 .., 1604 ..
Fischereifahrzeuge	8901 ..
Fischernetze	5905 ..
Fischextrakte	1603 ..
Fischflet	0301 .., 0302 ..
Fischhäute, roh	4101 70
Fischkonserven	1604 ..
Fischlebermehl	2301 10
Fischlebern:	
genießbar	0301 05, 0302 05, 1604 ..
ungenießbar	0515 19
Fischleberöle	1504 ..
Fischleder, zugerichtet	4105 63
Fischleim	8503 69, 3506 59
Fischmehl	0302 05, 2301 10
Fischmesser	8214 ..
Fischmilch:	
genießbar	0301 05, 0302 05, 1604 ..
ungenießbar	0515 19
Fischöle:	
gehärtet	1512 ..
nicht gehärtet	1504 ..
Fischpasten	1604 ..
Fischpasteten	1604 ..
Fischraucher- und -trockenapparate	8417 28
Fischrogen:	
genießbar	0301 05, 0302 05, 1604 ..
ungenießbar	0515 19
Fischschuppen	0505 00
Fischsetzlinge	0301 ..
Fischsuppenerzeugnisse	2105 5.
Fischtran	1504 .., 1512 ..

Fischverarbeitungsmaschinen	
und -apparate	8417 .., 8430 75
Fischwürste	1604 ..
Fischzubereitungen	1604 ..
Fitschen	8302 14
Fittings:	
aus Stahlguß	7320 ..
aus Temperguß	7320 30
Flachglas-Schleif- oder Poliermaschinen,	
kontinuierlich arbeitend	8446 50
Flachkettenwirkmaschinen	8437 33
Flachkullerwirkmaschinen	8437 31
Flachriemen aus Weichkautschuk	4010 ..
Flachs	5401 ..
Flachsabfälle	5401 ..
Flachsgarne	5403 .., 5404 1.
Flachsgewebe	5405 ..
Flachsraufmaschinen	8425 78
Flachsschäben	4401 20
Flachsschäbenplatten	4418 50
Flachstrickmaschinen	8437 ..
Flachswachs	1516 ..
Flachswerg	5401 92
Flachswergabfälle, verspinnbar	5401 95
Flachswerggarne	5403 .., 5404 1.
Flächenleder (Rindleder)	4102 ..
Flämmmaschinen für Stahlblöcke	8450 80
Flakons aus Glas	7010 ..
Flammrohrrauchrohrkessel	8401 50
Flammrohrkessel	8401 50
Flammruß	2803 80
Flammenschutzfarben	3209 ..
Flammenschutzmittel	3819 52
Flammsspritzgeräte	8421 40
Flandrische Gobelins	5803 01
Flaschen:	
aus Aluminium	7610 ..
aus Glas	7010 ..
aus Kunststoff	3975 8.
Flaschenetikettier- und -plombiermaschinen	8419 2.
Flaschenfüllmaschinen	8419 2.
Flaschenhüllen aus Stroh	4602 39
Flaschenkästen aus Holz	4421 60
Flaschenkapseln:	
aus Kunststoff	3975 87
aus unedlen Metallen	8313 3.
Flaschenöffner	8204 71
Flaschenreinigungsmaschinen	8419 2.
Flaschenverschleißmaschinen	8419 2.
Flaschenzüge	8422 ..
Flechten	0506 00
Flechten	0804 .., 1207 29, 1301 ..
Flechtmaschinen für Textilindustrie	8437 80
Flechtmaten	4602 ..
Flechtspitzen	5809 ..
Fleisch:	
genießbar	Kap. 2, 16
ungenießbar	0515 80
Fleischbrühen	2105 20
Fleischextrakte	1603 ..
Fleischhackmaschinen für Haushalt	8208 10
Fleischkonserven	1602 ..
Fleischmehl	2301 30
Fleischsäfte	1603 ..
Fleischwölfe	8430 69
Flieder (Blütenstengel)	0603 19
Fliesen, keramische:	
glasiert	6908 ..
unglasiert	6907 ..
Flintkörnungen	2517 10
Flintstein	2517 10
Flitter:	
aus Aluminium	7605 50
aus Blei	7804 90
aus Kunststoff	3975 21
aus Kupfer	7406 ..
aus Magnesium	7702 70

526

Funkentstörkondensatoren	8518 59
Funkfernsteuerungsgeräte	8515 21
Funkmeßgeräte	8515 27
Funknavigationsgeräte	8515 23
Funksprechgeräte	8515 1.
Funktelegraphiegeräte	8515 1.
Furazolidon	2935 80
Furfuröl	2935 12
Furfurylalkohol	2935 14
Furniere	4414 ..
Furnierfugenverleimmaschinen	8447 51
Furniermessermaschinen	8447 45
Furnierplatten	4415 ..
Furnierpressen	8447 51
Furnierrundschälmaschinen	8447 45
Furnierscheren	8447 45
Furon	2935 12
Fuselöle	3819 18
Fußballschuhe aus Leder	6402 20
Fußbodenbelag mit Spinnstoffunterlage	5910 ..
Fußbodenpflegemittel	3405 20
Fußkissen	9404 ..
Fußpuder	3306 31
Fußstützen	9019 11
Futter für Tiere	0705 .., 1210 .., 2307 ..
Futterale (Taschenwaren)	4202 ..
Futterbereiter zur Feinzerkleinerung	8428 30
Futterbohnen	0705 ..
Futterdämpfer	8417 53
Futtererbsen	0705 ..
Futterhefen	2106 3 ..
Futterkalkmischungen	2307 85
Futterleder:	
Schaffleder	4103 57
Ziegenleder	4104 57
Futtermehle, ohne Zusätze	1101 .., 2302 ..
Futtermöhrenblätter	1210 9 ..
Futterrübenblätter	1210 9 ..
Futterrübensamen	1203 1 ..

G

Gabeln	8214 ..
Gabelringschlüssel	8203 70
Gabelschlüssel	8203 70
Gabelstapler	8707 ..
Gabelwender	8425 37
Gänse	0105 20, 0105 63, 0202 ..
Gänsebälge	0507 99, 4101 9, 6701 11
Gänsefelle	0507 99, 6701 11
Gänsefett	0205 50, 1501 41
Gänseleber	0203 .., 1602 11
Gänseleberpastete	1602 11
Gänseleberwurst	1601 10
Gärkappen aus Weichkautschuk	4014 91
Gästebücher	4818 50
Galbanum	1302 40
Galläpfeltannin	3202 10
Galle, auch getrocknet	0514 00
Gallen	1301 90
Gallium:	
roh	8104 97
Schrott, Bearbeitungsabfälle	8104 97
verarbeitet	8104 98
Gallketten aus Stahl	7329 22
Gallussäure	2916 71
Gallustinte	3213 40
Galvanohilfsmittel, chemische	3819 58
Galvanometer	9028 71
Galvanos	8434 74
Galvanotechnikgeräte	8522 55
Gamaschen	6406 00
Gambir	3201 19
Gammalehren	9020 71
Gammatrone	9020 ..
Ganzglasspritzen	9017 41
Ganzstahlgarnituren	8438 32
Garagen aus Stahlblech	7321 95

Garderobenleisten aus unedlen Metallen	8302 28
Garderobenständer aus unedlen Metallen	9403 85
Gardinen, fertiggestellt	6202 92
Gardinenstangen	8302 25
Garne:	
aus Asbest	6813 2 ..
aus Baumwolle	5505 .., 5506 ..
aus Bourretteseide	5006 00, 5007 50
aus feinen Tierhaaren	5308 .., 5310 ..
aus Flachs	5403 .., 5404 1 ..
aus Glasfasern	7020 ..
aus groben Tierhaaren	5309 .., 5310 60
aus Hanf	5705 ..
aus Jute	5706 ..
aus Kokosfasern:	
ein- oder zweidrähtig	5707 50
drei- oder mehrdrähtig	5904 90
aus künstlichen Spinnfäden	5101 .., 5103 50
aus künstlichen Spinnfasern	5605 .., 5608 ..
aus Kunstseide	5101 .., 5103 ..
aus Manilahanf	5707 90
aus Papier	5708 00
aus Ramie	5403 .., 5404 19
aus Rayon	5101 .., 5103 50
aus Roßhaar	5309 10, 5310 60
aus Schappeseide	5005 .., 5007 30
aus Seide	5004 .., 5007 10
aus Sisal	5707 30
aus Spinnstoffen,	
mit Weichkautschuk getränkt	4007 50
aus Spinnstoffen, metallisiert, oder	
in Verbindung mit Metallfäden	5201 ..
aus synthetischen Spinnfäden	5101 .., 5103 ..
aus synthetischen Spinnfasern	5605 .., 5608 ..
aus Wolle	5306 .., 5307 .., 5310 ..
aus Zellwolle	5605 .., 5608 ..
Garnelen:	
genießbar	0303 1., 1605 39
getrocknet, ungenießbar	0515 ..
Mehl	2301 10
Garnfärbemaschinen	8440 01
Garnnummerbestimmungswaagen	9015 80
Garnrollen für die Textilindustrie:	
aus Aluminium	7616 30
aus Holz	4428 10
aus Kunststoff	3975 61
aus Papier oder Pappe	4820 10
aus Stahl	7340 37
Gartenbohnen	0701 71, 0705 1., 2002 6 ..
Gartenscheren	8213 19
Gartenschirme	6601 50
Gartenumzäunungen aus Eisen oder Stahl	7321 99
Gas-Ottomotoren	8408 30
Gas- und Luftverflüssigungs- und -zerlegungsapparate	8417 44
Gasanalysengeräte	9025 51, 9028 ..
Gasanzünder	9810 81
Gasbrenner für Feuerungen	8413 30
Gasdioden	8521 17
Gaserzeuger für Wassergas oder	
Generatorgas	8403 50
Gasfeuerungen	8413 30
Gasfilter	8418 ..
Gasflaschenabsperrventile	8461 51
Gasflaschenkarren	8714 55
Gasgeneratoren	8403 ..
Gasgewehre	9305 10
Gasheizöfen für Haushalt	7336 5 ..
Gasherde für Haushalt	7336 5 ..
Gaskocher aus Stahl, für Haushalt	7336 53
Gas-Kohle-Herde aus Stahl, für Haushalt	7336 51
Gaskompressoren	8411 ..
Gaskühlschränke	8415 ..
Gasmasken	9018 80
Gasmotoren für Leuchtgas- und	
Erdgasbetrieb	8406 30
Gasprüfer	9025 51, 9028 ..

Gasreiniger	8418 ..	Gemüsekonserven:	
Gasreinigungsmassen	3804 00, 3819 23	mit Essig zubereitet	2001 ..
Gasruß	2803 10	ohne Essig zubereitet	2002 ..
Gasspürgeräte	9025 51	Gemüsepaprika	0701 95
Gasstandanzeiger	9024 30, 9028 ..	Gemüserübenblätter	2306 90
Gastrioden	8521 29	Gemüserübensamen	1203 7.
Gasturbinen	8408 ..	Gemüsesäfte	2007 ..
Gaswandheizöfen für Baderäume	7336 54	Gemüsesamen	1203 7, 1208 99
Gattersägeblätter	8202 73	Gemüseschalen als Futter	2306 90
Gattersägen	8447 11	Generatoren:	
Gattierungswaagen	8420 68	elektrische	8501 .., 8522 ..
Gazellenfelle, roh	4101 9.	für Wassergas oder Generatorgas	8403 50
Gazellenleder, zugerichtet	4105 89	Generatorgas	2718 00
Gebäckformmaschinen	8430 20	Generatorrohren	8521 24
Gebisse, künstliche	9019 4.	Geophysikalische Instrumente	9014 70
Gebißstangen	8302 70	Gepäckträger:	
Gebläse	8411 8.	für Personenkraftwagen	8706 10
Geblißhäcksler	8428 11	für Zweiradfahrzeuge	8712 ..
Gebrauchsgegenstände aus		Gepäckwagen, schienengebundene	8605 50
Naturstein	6802 ..	Gerädstich-Nähmaschinen	8441 ..
Gedrehte Schrauben aus Stahl	7332 97	Geräteisolatoren aus keramischen Stoffen	8525 27
Gefällmesser	9014 ..	Geräteschalter	8519 41
Gefäße für Akkumulatoren	8504 ..	Geräteschuppen aus Stahlblech	7321 95
Gefäßfördereinrichtungen	8422 ..	Geräuschspannungsmesser	9028 42
Gefangenewagen, schienengebundene	8605 ..	Geraniol	2904 41
Geflechte:		Geraniumöl	3301 ..
aus Aluminiumdraht	7613 00	Geranylacetat	2914 31
aus Flechtstoffen	4601 ..	Geranylformiat	2914 13
aus Kupferdraht	7411 50	Geranylsalicylat	2916 57
aus Nickeldraht	7506 10	Gerberwolle	5301 9.
aus Spinnstoffen	5907 ..	Gerbefette	1509 00
aus Stahldraht	7327 3.	Gerbrinden	1301 ..
Gefügel Fett	0205 50, 1501 41	Gerb säuren	3202 10
Gefügel Fleischzubereitungen	1602 2.	Gerbstoffauszüge, pflanzliche	3201 ..
Gefügel Lebern	0203 .., 1602 1.	Gerbstoffe, synthetische	3203 10
Gefügel rupfmaschinen	8428 89, 8430 61	Germanium:	
Gefügel scheren	8213 11	Erze	2601 90
Gefüge teile	0202 ..	roh	8104 91
Gefrierschutzmittel, zusammengesetzte	3819 61	Schrott, Bearbeitungsabfälle	8104 91
Gegenlichtblenden:		verarbeitet	8104 92
für Kinoapparate	9008 95	Germaniumgleichrichterdioden	8521 4.
für Photoapparate	9007 98	Germaniumoxide	2828 71
Gehänge	8302 14	Gerste	1003 0., 1102 ..
Gehäuse für Rundfunkempfänger	8515 9.	Gerstenflocken	1102 28
Geheimratskäse	0404 65	Gerstenmehl	1101 31
Gehraden ohne Sägeblatt	8204 29	Geruchverschlässe aus Blei	7805 00
Gehstockgriffe	6603 2.	Gerüstkonstruktionen aus Stahl	7321 40
Gehstöcke	6602 ..	Geschäftsbücher	4818 10
Geigen	9202 21	Geschirr:	
Geigenkästen aus Holz	4427 99	aus Aluminium	7615 ..
Geiger-Müller-Zählergeräte	9028 26	aus Glas	7013 ..
Geiger-Müller-Zählrohre	9029 08	aus Halporzellan	6912 90
Gekrätz	2603 .., 7111 ..	aus Kunststoff	3975 01
Geländer aus Aluminium	7608 59	aus Porzellan	6911 ..
Gelatine	3503 10, 3942 ..	aus Stahl	7338 ..
Gelatinekapseln, nicht gehärtet	9508 90	aus Steingut	6912 ..
Gelatinepapier, nicht zugeschnitten	4807 69	aus Steinzeug	6912 4.
Gelbbeeren	1301 19	aus Topferton	6912 10
Gelbbeerenauszüge	3204 03	Geschirre (Sattlerwaren)	4201 00
Gelbholz, zerkleinert	1301 11	Geschirrlleder	4102 58
Gelbholzauszüge	3204 13	Geschirrspülmaschinen:	
Gelbkleesamen	1203 31	elektrische	8419 1.
Geldschrankschlösser	8301 34	nichtelektrische	8419 80
Geldtaschen	4202 9	Geschirrspülmittel	3402 35
Geldzählmaschinen	8454 90	Geschirrrtücher	6202 ..
Gelee aus Früchten	2005 ..	Geschosse	9307 ..
Gelenkketten aus Stahl	7329 ..	Geschwindigkeitsmesser	9014 55, 9027 ..
Gemälde	9901 00	Gesellschaftsspiele	9704 ..
Gemüse:		Gesenkreß- und Schmiedeteile	Kap. 73-88
frisch oder gekühlt	0701 ..	Gesichtspackungen	3306 89
gefroren	0702 ..	Gesichtspuder	3306 31
getrocknet	0704 ..	Gesichtssaunen, elektrische	8512 44
in Salzlake oder Wasser konserviert	0703 ..	Gesichtswässer	3306 22
mit Essig zubereitet	2001 ..	Gesteinsbohrmaschinen	8423 .., 8449 .., 8505 01
ohne Essig zubereitet	2002 ..	Gestelle für Nähmaschinen	8441 ..
Gemüsebohnen	0701 71, 0705 .., 2002 6	Gestellschienen für Schirme	6603 35
Gemüseerbsen	0701 75, 0705 3., 2002 61	Getränke	Kap. 22

Getränkeflaschen aus Glas ..	7010 ..
Getränkverkaufsautomaten ..	8458 30
Getreide ..	Kap. 10
Getreide, geröstet, als Kaffeemittel ..	2101 50
Getreideflocken ..	1102 ..
Getreidekeime ..	1102 8 ..
Getreidemäher ..	8425 19
Getreidemehl ..	1101 ..
Getreideschal- und -spitzmaschinen ..	8429 60
Getreideschrot ..	1102 ..
Getreidestroh ..	1209 00, 1401 50, 1403 00
Getriebe:	
elektromagnetische ..	8502 40
für Kraftwagen ..	8706 ..
für Maschinen ..	8463 ..
Getriebeöl ..	2710 64
Gewebe:	
aus Aluminiumdraht ..	7613 00
aus Baumwolle ..	5507 .. 5508 .. 5509 ..
aus Bourretteseide ..	5010 00
aus feinen Tierhaaren ..	5311 ..
aus Flachs ..	5405 ..
aus groben Tierhaaren ..	5312 00
aus Hanf ..	5709 00
aus Jute ..	5710 ..
aus Kokosfasern ..	5711 00
aus künstlichen Spinnfäden ..	5104 ..
aus künstlichen Spinnfasern ..	5607 ..
aus Kunstseide ..	5104 ..
aus Kupferdraht ..	7411 ..
aus Metallgarnen oder metallisierten Garnen ..	5202 ..
aus Nickeldraht ..	7506 10
aus Papiergarnen ..	5712 00
aus Ramie ..	5405 ..
aus Reyon ..	5104 ..
aus Roßhaar ..	5313 00
aus Schappeseide ..	5009 ..
aus Seide ..	5009 ..
aus Stahldraht ..	7327 ..
aus synthetischen Spinnfäden ..	5104 ..
aus synthetischen Spinnfasern ..	5607 ..
aus Wolle ..	5311 ..
aus Zellwolle ..	5607 ..
Gewebefalt- und -aufwickelmaschinen ..	8440 20
Gewebekunstleder ..	5908 30
Gewebereinigungsmaschinen ..	8440 15
Gehwegkehrmaschinen ..	8459 79
Gewehre ..	9303 10, 9304 .. 9305 ..
Gewehe ..	0509 .. 9505 ..
Gewerbekühlmöbel ..	8415 ..
Gewichte für Waagen ..	8420 80
Gewindebohrer ..	8205 33
Gewindefräsmaschinen ..	8445 93
Gewindelehren ..	9016 66
Gewinderollköpfe ..	8448 10
Gewindeschneidapparate für Werkzeugmaschinen ..	8448 10
Gewindeschneider, elektrische, handgeführt ..	8505 30
Gewindeschneidkluppen ..	8204 25
Gewindeschneidköpfe, sich selbst öffnende ..	8448 10
Gewindeschneidmaschinen ..	8445 93
Gewindestrehler ..	8205 37
Gewindewalz- und -rollmaschinen ..	8445 96
Gewindewalzbacken ..	8205 31
Gewindewalkköpfe ..	8448 10
Gewindewalzrollen ..	8205 31
Gewindewerkzeuge ..	8205 ..
Gewindewerkzeughalter für Handbetrieb ..	8204 25
Gewirke als Meterware:	
gummilastisch ..	6006 ..
mit elastischen Polyurethanfäden ..	6001 14
nicht gummilastisch ..	6001 ..
zu Vorhangstoffen ..	6001 ..
Gewürze ..	Kap. 9
Gewürzmühlen, elektrische, für Haushalt ..	8506 41
Gewürznelken ..	0907 00

Gewürzsoßen ..	2104 4 ..
Gezeitschreiber ..	9014 65
Gießereiformkästen ..	8460 13
Gießereihilfsmittel ..	nach Beschaffenh.
Gießereimodelle aus Holz ..	4428 10
Gießformen für Ingots, Masseln oder dgl. ..	8443 3 ..
Gießmaschinen für Gießereien und Stahlwerke ..	8443 5 ..
Gießpfannen ..	8443 20
Gießpropfen aus unedlen Metallen ..	8313 99
Gießwerke für Stereotypieplatten ..	8434 20
Giftköder ..	3811 91
Gilsonite ..	2715 00
Glimpen ..	5807 04
Glin ..	2209 4 ..
Ginsterfasern ..	5704 90
Ginsterstengel ..	0603 19, 0603 50, 1405 99
Gips ..	2520 ..
Gipsplatten ..	6810 ..
Gipsstein ..	2520 ..
Gitarren ..	9202 71
Gitter:	
aus Aluminiumdraht ..	7613 00
aus Kupferdraht ..	7411 50
aus Nickeldraht ..	7506 10
aus Stahldraht ..	7327 ..
Gittergeflechte aus Flechtstoffen ..	4602 ..
Gläser:	
für Brillen ..	7015 50, 9001 10
für Uhren, aus Glas ..	7015 90
für Uhren, aus Kunststoff ..	3975 99
Glättfilze ..	5917 5 ..
Glanzmittel für Keramik, Email, Glas ..	3208 5 ..
Glanzstoßmaschinen für Leder ..	8442 10
Glas:	
für Mosaik ..	7019 80
in Brocken ..	7901 50
in Granalien, Pulver, Schuppen, Flocken ..	3208 7 ..
Glas-Christbaumschmuck ..	9705 51
Glasampullen ..	7017 50
Glasaugen ..	7019 40, 9019 50, 9702 50
Glasballons ..	7010 ..
Glasbausteine ..	7016 10
Glasbearbeitungsmaschinen (Kaltbearbeitung) ..	8448 5 ..
Glasdachkonstruktionen aus Stahl ..	7321 89
Glasdachziegel ..	7016 99
Glasfasern ..	7020 ..
Glasflakons ..	7010 ..
Glasflaschen ..	7010 ..
Glasflaschenblasmaschinen ..	8457 50
Glasfliesen ..	7016 99
Glasformen ..	8460 3 ..
Glasfritte ..	3208 7 ..
Glasgarne ..	7020 ..
Glasgeschirr ..	7013 ..
Glasgewebe ..	7020 ..
Glasgnöpfe ..	9801 57
Glasglocken ..	7011 .. 7012 .. 7017 ..
Glasglockchen ..	7019 50
Glasgugeln, massiv, nicht bearbeitet ..	7003 80
Glas Kurzwaren ..	7019 ..
Glasleuchten ..	7014 1 ..
Glasmosaik ..	7019 80
Glasperlen ..	7019 ..
Glaspreßmaschinen ..	8457 50
Glaspulver, -schuppen, -flocken, -granalien ..	3208 7 ..
Glasröhren, nicht bearbeitet ..	7003 5 ..
Glassand ..	2505 20
Glasscherben ..	7001 10
Glasschneider ..	8204 39
Glasseide ..	7020 ..
Glasseidenmatten ..	7020 40
Glasseidenstränge ..	7020 21
Glasspannungsprüfer ..	9025 10
Glasspiegel ..	7009 .. 9002 ..
Glasstäbe, nicht bearbeitet ..	7003 10

Glasstangen, nicht bearbeitet	7003 10	Goldabfälle	7111 80
Glasstapelfasern	7020 8.	Goldamalgam	2849 30
Glassteine	7019	Goldasche	7111 20
Glasstopfen	7010 99	Goldbarsch	0301 .., 0302 .., 1604 90
Glasverschlüsse	7010 99	Golderbe	2601 40
Glaswatte	7020 70	Goldgekrätz	7111 20
Glaswolle	7020 70	Goldhalbzeug	7107 ..
Glasziehmäschinen	8457 50	Goldleder	4108 ..
Glaszwirne	7020 ..	Goldmantel-Knopfstiftzähne	9019 24
Glatthaftersamen	1203 46	Goldmünzen	7201 02, 9905 90
Glaubersalz	2838 45	Goldplattierungen	7103 00
Gleichrichter	8501 ..	Goldpulver	7107 99
Gleichstromgeneratoren	8501 ..	Goldschmiedewaren	7113 ..
Gleichstrommotoren	8501 ..	Goldschmuckwaren	7112 30
Gleichstromzähler	9026 75	Goldschrott	7111 80
Gleisabschnitte, auf Schwellen befestigt	8610 10	Goldverbindungen	2849 90
Gleisbaukranwagen	8606 00	Goldwaagen	9015 80
Gleisbettaushubmaschinen	8423 12	Golfschläger	9706 90
Gleisbettaushub- und -reinigungsmaschinen, komb.	8423 12	Gorgonzolakäse	0404 29
Gleisbremsen	8610 90	Goudakäse	0404 56
Gleisförderer	8422 ..	Grabegabeln	8201 43
Gleismaterial, ortsfestes	8610 10	Grabenbagger	8423 48
Gleiswagen	8420 15	Gradierwerke	8417 45
Gleitlager, komplett	8463 20	Gräser	0604 .., 1210 9., 1402 99, 1405 99
Gleitschutzketten aus Stahl	7329 50	Grahamsalz	2840 10
Glieder, künstliche	9019 60	Granatäpfel, frisch	0809 90
Gliederbandförderer	8422 ..	Granit	2516 .., 6802 ..
Gliederheizkörper	7337 61	Granuliermaschinen für pharmazeutische Industrie	8459 22
Gliedermaßstäbe	9016 64	Grapefruits, frisch oder getrocknet	0802 10
Glimmer	2526 .., 6815 ..	Grapefruitsaft	2007 ..
Glimmerabfälle	2625 50	Graphit:	
Glimmerwaren	6815 ..	amorph	2504 50
Glimmlampen	8520 35	kolloid	3801 50
Globen	4905 50, 9021 80	kristallin	2504 10
Glocken	8311 ..	künstlich	3801 18
Glockenspiele für öffentliche Gebäude	9206 90	Graphitschmelztiegel	6903 50
Glucinium (s. Beryllium)	7704 ..	Grasmäher	8425 19
Glucan-delta-lakton	2935 76	Grassamen	1203 ..
Gluconsäure	2916 36	Grasscheren	8201 81
Glücksspielautomaten	9704 20	Graupen	1102 2.
Glücksspieltische	9704 50	Graupenmühlen	8429 60
Glückwunschkarten	4909 50, 4911 50	Gravierfräsmaschinen	8445 4.
Glühkathodenstromrichter	8501 88	Graviermaschinen	8447 .., 8445 ..
Glühkerzen	8508 55	Gravimeter	9014 70
Glühkopfmotoren	8406 ..	Grège, weder gedreht noch gewirnt	5002 ..
Glühlampen	8520 1.	Greifbagger	8423 48
Glühöfen:		Greifer zum Handhaben radioaktiver Stoffe:	
elektrische	8511 ..	mechanisch, ferngesteuert	8422 40
nichtelektrische	8414 20	nicht mechanisch (Zangen)	8203 10
Glühphosphate	3103 30	Greiferaufzüge für Landwirtschaft	8422 37
Glühstrumpfe	5914 50	Greyerzkerze	0404 ..
Glühtöpfe aus hitzebeständigem Material	7340 15	Grieben	2301 30
Glukose	1702 3.	Griebenkuchen	2301 30
Glukoseabläufe	1702 39	Grieß	1102 .., 1105 00, 1106 1.
Glutaminsäure	2923 65	Grieß- und Dunstputzmaschinen	8429 60
Glutathion	2931 91	Griffe für Haushaltsartikel:	
Glutinelime	3503 .., 3506 59	aus Eisen oder Stahl	7338 91
Glycerophosphate	2919 11	aus Kunststoff	3975 37
Glycerophosphorsäuren	2919 11	Griffel	9805 ..
Glykokoll	2923 67	Grillapparate für Großküchen	8417 34
Glykole, inhibiert, für Frostschutz	3819 61	Grillgeräte	7336 39, 8512 33
Glykoside	2941 ..	Grobkorbwaren	4603 ..
Glyoxal-Natriumbisulfit	2904 80	Großflächenrasenmäher	8425 01
Glyzerin	1511 10, 2914 38	Großkaffeemaschinen	8417 3.
Glyzerinacetat	2914 38	Großkaffeemühlen	8459 13
Glyzerinmonooleat	2914 72	Großküchengeschirr:	
Glyzerinmonostearat, mit Seife modifiziert	3404 18	aus Aluminium	7615 ..
Glyzerinpech	1517 90	aus rostfreiem Stahl	7338 47
Glyzerinunterlaugen	1511 50	aus Nickel	7506 33
Glyzerinwasser	1511 50	Großküchenherde aus Stahl, nichtelektrisch	7336 ..
Glyzyrrhizin	2941 20	Großlochbohrmaschinen	8423 21
Glyzyrrhizinate	2941 20	Großwasserzähler	9026 45
Gneis	2516 .., 6802 ..	Großwecker	9104 13
Gobellins	5803 01	Grubber	8424 20
Gold	Kap. 71	Grubenausbau aus Aluminium	7608 99
Gold 198	2850 5.	Grubenausbau aus Stahl	7321 7.

Grubenfernsprecher	8513 41
Grubenholz	4403 ..
Grubenlokomotiven	8602 .. 8603 ..
Grubensicherheitslampen	8307 59
Grubensicherheitsleuchten für Akkubetrieb	8510 21
Grubensignalanlagen, elektrische	8517 20
Grubenstempel aus Stahl:	
hydraulische	7321 74
nichthydraulische	7321 75
Grubenventilatoren	8411 81
Grubenwagen	8607 20
Grünkohl Samen	1203 71
Grütze	1102 ..
Grützeschneider	8429 60
Grundöle	2710 ..
Guäthol	2908 69
Guajakol	2908 60
Guajakolphosphate	2919 11
Guanidine	2926 50
Guanio:	
aufgeschlossen	3105 ..
roh	3101 00
Guarmehl	1303 8
Guaven, frisch oder getrocknet	0801 85
Gürtel:	
aus Geweben	6111 90
aus gummielastischen Gewirken	6006 9
aus Kunststoff	3975 34
aus Leder	4203 51
medizinisch-chirurgische	9019 13
Gürtelradanhängewalzen	8423 81
Güterwagen, schienengebundene	8607 ..
Gummen, natürliche	1302 3
Gummi arabicum	1302 31
Gummibonbons	1704 70
Gummidrucktücher	4008 .., 4014 91, 5917 15
Gummielastische Gewebe	5913 ..
Gummielastische Gewirke	6006 ..
Gummigut	1302 40
Gummiharze	1302 40
Gummiknüttel	9305 90
Gummilösung	3506 59, 4006 20
Gummispielwaren	9703 92
Gummistrümpfe	6006 9
Gummilumpspinnmaschinen	8437 80
Gurken:	
frisch oder gekühlt	0701 8
in Salz oder in Wasser konserviert	0703 40
mit Essig zubereitet	2001 10
ohne Essig zubereitet	2002 99
Gurkensamen	1203 71
Gurtbandförderer	8422 ..
Gußglas, nicht bearbeitet	7004 ..
Guttapercha	4001 60
Gymnastikgeräte	9706 35
Gymnastikschuhe aus Leder	6402 20

H

Haardampfgeräte, elektrische	8512 57
Haarentfernungsmittel	3306 89
Haarersatz	6704 10
Haarfärbemittel	3306 48
Haarfärlze:	
für technische Zwecke	5917 ..
nicht für technische Zwecke	5902 ..
Haarfärlzhüte	6503 ..
Haarfärlzhutstumpen	6501 10
Haargarnteppe	5802 ..
Haarnadeln aus Stahl	7334 90
Haarnetze	5505 70, 6704 90
Haaröle	3306 48
Haarpflegemittel	3306 ..
Haarschneidemaschinen:	
elektrische	8507 30
nichtelektrische	8213 30

Haarspangen	9812 ..
Haarwässer	3306 22
Haarwasmittel, auch seifenhaltig	3306 41
Hacken aller Art	8201 ..
Hackmaschinen	8424 .., 8431 20, 8447 45
Hackmesser für Metzger oder	
Küchengebrauch	8213 70
Häcksel	1209 00, 1210 ..
Häckselmaschinen	8425 40, 8428 ..
Hähne (Armaturen)	8461 ..
Häkelsmaschinennadeln	8438 59
Häkelnadeln:	
aus Kunststoff	3975 99
aus Stahl	7333 50
Häkelspitzen	5809 ..
Hämattitroheisen	7301 6
Hämmer:	
aus Holz	4425 10
aus Kautschuk	Kap. 40
aus unedlen Metallen	8204 15
Hämmersmaschinen	8445 8
Hänometer	9025 .., 9028 ..
Händetrockner, elektrische	8512 44
Hängematten	5905 9
Häpen	8201 ..
Härtekästen aus hitzebeständigem	
Material	7340 15
Härtekessel für Margarinefabriken	8417 25
Härteprüfapparate	9022 ..
Härter, zusammengesetzte, für Kitte,	
Klebstoffe, Kunststoffe und Lacke	3819 75
Hafer	1004 0, 1102 ..
Haferflocken	1102 43
Haferkakao	1806 99
Hafermehl	1101 40
Hafnium:	
roh	8104 93
Schrott, Bearbeitungsabfälle	8104 93
verarbeitet	8104 94
Hagebutten, frisch	0809 90
Haken:	
aus Aluminium	7616 69
aus Eisen oder Stahl	7331 .., 7332 ..
aus Kupfer	7414 ..
aus Nickel	7506 29
aus Zink	7906 00
für Bekleidung usw.	8309 ..
für Handtücher	8302 28
Hakennägel	7331 30
Halbhandschuhe aus Leder	4203 3
Halbleinen:	
überwiegend aus Flachs	5405 5
überwiegend aus Baumwolle	5509 9
Halbleiterwechsellrichter	8501 85
Halbportal-drehkrane	8422 42
Halbschuhe aus Leder	8402 4
Halbstoff aus Baumwollinters	4701 91
Halbzellstoff	4701 20
Halbzellstoffpapier	4801 16
Hallen:	
aus Aluminium	7608 40
aus Stahl	7321 20
Hallgeneratoren	8521 49
Halmteiler für Erntebearbeitungsmaschinen	8425 80
Halogene	2801 ..
Halstücher:	
gewebt	6105 .., 6106 ..
gewirkt	6005 ..
Halter für Karosseriefedern	8204 29
Haltevorrichtungen für Mikrophone	8514 90
Hammel	0104 ..
Hammermühlen zum Vermahlen	
von Farberden	8456 47
Handarbeitsgarne	Kap. 50-57
Handbandsägen, elektrische	8505 20
Handbetoneisenbieger	8445 06
Handbetoneisen-scheren	8445 07

Handblechscheren:					Hartkaramellen	1704 31
elektrische	8505 30				Hartkautschuk:	
nicht mechanisch angetrieben	8203 50				in Massen, Platten, Blättern	4015 10
Handbohrmaschinen:					in Streifen, Stäben, Profilen	4015 10
elektrische	8505 01				Hartkautschukkämme	9812 10
nichtelektrische	8204 27				Hartkautschukrohre	4015 10
mit Druckluft betrieben	8449 ..				Hartkautschukwaren	4016 00
Handdrillmaschinen	8424 89				Hartmetallformstücke für Werkzeuge	8207 00
Handferngläser	9005 10, 9005 20				Hartmetallmischungen, nicht gesintert	3819 81
Handfeuerlöcher	8421 36				Hartmetallplättchen für Werkzeuge	8207 00
Handhängebahnen	8422 63				Hartmetallspitzen für Werkzeuge	8207 00
Handhebelblechscheren	8445 07				Hartpapierfässer	4816 60
Handhebelbremsen für Schienenfahrzeuge	8609 50				Hartparaffin	2713 20
Handhebelfräsmaschinen	8445 ..				Hartplatten aus Holzfasern	4809 2.
Handhebellochstanzen	8445 07				Hartweizen	1001 1.
Handhobelmaschinen, elektrische	8505 20				Hartzink	2603 63
Handhubkarren	8714 51				Harze, natürliche:	
Handhubrollen	8714 51				modifiziert	3951 .. 3952 ..
Handhubwagen (Niederhubwagen)	8714 51				nicht modifiziert	1302 ..
Handkettenfräsmaschinen, elektrische	8505 20				Harzerkäse	0404 68
Handkettensägen:					Harzester	3952 ..
mit Elektromotor	8505 20				Harzfackeln	3808 10
mit Verbrennungsmotor	8449 ..				Harzkitte	3212 19
Handkreissägen, elektrische	8505 20				Harzöl	3808 70
Handmixer, elektrische	8506 43				Harzpech	3810 90
Handnetze zum Fischen	9707 99				Harzsäuren	3808 ..
Handpappe, gewöhnliche	4801 ..				Harzsäuregemische	3808 59
Handpoliermaschinen, elektrische	8505 ..				Harzseifen	3401 ..
Handsägeblätter für Holzbearbeitung	8202 75				Harzzement	3212 19
Handsägen, fertig montiert	8202 10				Haselnüsse	0805 2.
Handsägegeräte	8201 90				Hasen	0106 .. 0204 ..
Handscherapparate:					Hasenhaare	5302 2.
elektrische	8507 50				Haspelmaschinen für Textilindustrie	8436 80
nichtelektrische	8213 30				Haspelseidengarne	5004 .. 5007 10
Handschleifmaschinen:					Hauer	8201 51
elektrische	8505 ..				Hausapotheken, gefüllt	3005 40
nichtelektrische	8204 35				Hausenblase	3503 45
Handschrapper	8422 ..				Hausgefügel	0105 .. 0202 ..
Handschuhe:					Haushaltbehälter für Heizöllagerung	7322 60
aus Gewebe	6110 00				Haushaltskernseife	3401 40
aus Gewirken	6002 ..				Haushaltsartikel, -geräte:	
aus Leder	4203 3.				aus Aluminium	7615 ..
aus Weichkautschuk	4013 1.				aus Eisen oder Stahl	7338 ..
Handschuheinziehfutter aus Gewirken	6002 01				aus Glas	7013 ..
Handschuhleder	4103 54, 4104 54				aus Holz	4424 00
Handsiebe	9606 ..				aus keramischen Stoffen	6911 .. 6912 ..
Handstapler	8422 55				aus Kunststoff	3975 01
Handsternmaschinen, elektrische	8505 20				aus Kupfer	7418 ..
Handstempel	9807 ..				aus Messing	7418 ..
Handstickereien	5810 ..				aus Nickel	7506 33
Handstrickgarne:					Haushaltseimmachgläser	7013 10
aus Baumwolle	5506 50				Haushaltsgaszähler	9026 15
aus künstlichen Spinnfasern	5606 55				Haushaltsgesetze, elektromechanische	8506 ..
aus Wolle	5310 ..				Haushaltsherde aus Stahl, nichtelektrische	7336 31
Handstrickmaschinen und -apparate	8437 ..				Haushaltskaffeemaschinen, elektrische	8512 43
Handstücke für Dentalbohrmaschinen	9017 81				Haushaltskochgeräte:	
Handtaschen	4202 6.				elektrische	8512 ..
Handtransportfahrzeuge	8714 5.				nichtelektrische	7336 .. 7417 ..
Handtransportkarren	8714 5.				Haushaltskonservengläser	7013 10
Handtücher	6202 ..				Haushaltskühlschränke	8415 ..
Handwerkernähmaschinen	8441 ..				Haushaltsreinigungsmittel	3402 50
Hanf (Cannabis sativa)	5701 ..				Haushaltsstaubsauger	8506 10
Hanfballen	5701 90				Haushaltsteemaschinen, elektrische	8512 43
Hanfgarne	5705 ..				Hausaltswaagen	8420 30
Hanfgewebe	5709 00				Hausaltswäsche	6202 ..
Hanfmähbinder	8425 ..				Hauskaninchen	0106 10
Hanfseed	1201 2				Hauschafe	0104 1.
Hanfseeg	5701 90				Hauschuhe	Kap. 64
Hanfeln	9706 35				Hausverkleidungen aus Stahl	7321 95
Harasse	4421 60				Hauswasserkolbenpumpen, kraftbetrieben	8410 41
Harfen	9201 90				Hauswasserzähler (gemäß DIN 3260)	9026 41
Harmonien	9203 50				Hauszulegen	0104 50
Harnstoff	3102 75, 3102 80				Hautcremes	3306 25
Harnstoffharze	3912 ..				Hautemulsionen	3306 25
Harpunenkanonen	9304 90				Hautleim	3503 63, 3506 59
Hartblei	7801 28				Hautöle	3306 25
Hartkäse	0404 ..				Hautpulver, auch chromiert	3504 00

Hautstücke zu Transplantationen	3001 90
Hautwolle	5301 9
Havartikase	0404 55
Hebebocke	8422
Hebebühnen	8422 56, 8422 59
Hebeköpfe, elektromagnetische	8502 20
Hebelschalter	8519 30
Hebewerke für Flüssigkeiten	8410 80
Hebezeuge	8422
Hechte	0301 .., 0302 .., 1604
Heckenscheren:	
elektrische	8505 80
nichtelektrische	8201 89
Hefeextrakte	2107 99
Hefen	2106
Heftapparate für Büro Zwecke	8454 51
Heftdecken aus unedlen Metallen	8305 75
Heftklammern:	
für Bürohelfergeräte	8305 72
für Heftzangen, -pistolen, -maschinen	7331 50
Heftmaschinen für Buchbindereien	8432 10
Heftpistolen:	
druckluftbetrieben	8449 44
mit Federdruck	8204 80
Heidelbeeren:	
frisch	0808 50
getrocknet	0812 90
Heißbutt	0301 .., 0302 .., 1604
Heißbuttleberöl	1504
Heißkräuter	1207
Heilpflanzen	1207
Heißleiter	8519 76
Heißluftzeuger und -verteiler	7337 80
Heizapparate aus Stahl:	
für Haushalt	7336
für Industrie	8417
Heizdecken, elektrische	6201 01, 9404 61
Heizgeräte aus Kupfer, für Haushalt	7417
Heizgeräte, elektrische, für Räume	8512 6
Heizkessel für Warmwasserheizungen	7337
Heizkissen, elektrische	9404 63
Heizleiterbänder	7315
Heizleiterdraht	7315
Heizlüfter, elektrische	8512 62
Heizöle	2710
Heizpatronen, elektrische	8512 99
Heizsonnen	8512 69
Heizungsdruckklappen aus NE-Metall	8461 30
Heizungsregulierhähne aus NE-Metall	8461 30
Heizungsregulierventile aus NE-Metall	8461 30
Heizwiderstände:	
aus Kohle oder Graphit	8524 70
mit Metallwendel	8512 99
Hektographen	8454 11
Heliotropin	2911 58
Helium	2804 20
Hemdesätze	6108
Hemlockrinde	1301 90
Henkel für Haushaltsartikel:	
aus Eisen oder Stahl	7338 91
aus Kunststoff	3975 37
Heparin	3962 29
Heptylalkohol	2904 39
Herbicide	3811 80
Herbststrüben	0701 68
Herbststrübensamen	1203 71
Herdbeschläge aus unedlen Metallen	8302 40
Herde:	
elektrische	8512
nichtelektrische	7336
Herings	0301 .., 0302 .., 1604 6
Heroin	2942 13
Herrenanzüge aus Geweben	6101 4
Herrenhosen aus Geweben	6101 5
Herrenhüte aus Filz	6503 6
Herrenmäntel aus Geweben	6101 3

Herrennachthemden aus Geweben	6103 6
Herrenoberhemden:	
aus Geweben	6103
aus Gewirken	6004
Herrenoberkleidung:	
aus Geweben	6101
aus Gewirken	6005
Herrenschlafanzüge aus Geweben	6103 6
Herrgardküse	0404
Herzen (Schlachtabfall)	Kap. 2
Herzlungemaschinen	9017 89
Herzschrittmacher	9019 89
Heperidin	2941 90
Heu	1210 95
Heu- und Strohpressen	8425
Heugabeln	8201 43
Heumesser	8201 61
Heuwender	8425 3
Hexachloräthan	2902 25
Hexachlorocyclohexan	2902 71
Hexakontane	2901 1
Hexamethylen-diamin	2922 51
Hexamethylen-diaminsalze	2922 51
Hexamethylen-glykol	2904 59
Hexamethylen-tetramin	2926 30
Hexamethylen-tetramin,	
als Brennstoff aufgemacht	3608 30
Hexamethylen-tetramin-mandelat	2926 90
Hexan	2711 9, 2901 1
Hexanitrodiphenylamin	2922 31
Hexanitromannit	2918 30
Hexonen	2926 60
Hexyl	2922 31
HF-Dioden	8521 47
Hilfsmittel für Galvanotechnik	3819 58
Hilfsrelais	8519 69
Himbeeris	0808 30, 0810 5, 0811 55, 2006
Himbeersaft	2007
Himmelsgloben, gedruckt	4905 50
Hinterachsaggregate, vollständige, für Kraftwagen	8706 61
Hinweisschilder aus unedlen Metallen	8314
Hirschfelle, roh	4101 9
Hirschleder, zugerichtet	4105 69
Hirse	1007 4
Histidin	2935 70
Hobbocks aus Stahlblech	7323 50
Hobel	8204 41
Hobelbänke aus Holz	4428 98
Hobelbankhaken	8204 23
Hobelbankspindeln	8204 23
Hobeleisen	8204 41
Hobelkästen aus Holz	4425 90
Hobelmaschinen	8445 30, 8447 21
Hobel- und Kehlmaschinen	8447 21
Hochdruckkolbenpumpen:	
Handpumpen	8410 39
Kraftpumpen	8410 42
Hochfeste Schrauben aus Stahl	7332 95
Hochfrequenzgeneratoren für Meßzwecke	8522 20
Hochfrequenzindustrialgeneratoren	8522 10
Hochfrequenzkabel	8523 3
Hochfrequenzschweißgeräte für Kunststoffe	8511 61
Hochglanzplatten für Trockenpressen	9010 10
Hochglanzpressen für Photolaboratorien	9010 10
Hochhubwagen ohne Fahrtrieb	8422 55
Hochofenschlacke	2602
Hochofenschlackenwagen	8607 10
Hochofenzement	2523 30
Hochseeschlepper	8902 10
Hochspannungs-gleichrichterröhren	8521 17
Hochspannungs-leuchtröhren	8520 31
Hochspannungs-leuchtstoffröhren	8520 31
Hochspannungsschütze	8519 29
Hochspannungssicherungen	8519 27
Hochspannungssteckvorrichtungen	8519 29
Hochstrom-gleichrichterröhren	8521 17

Hochverzugsriemenchen	4204 31	Holzwolke	4412 10
Höckerpappe zur Eierverpackung	4821 51	Holzwellenschneidemaschinen	8447 45
Hohenatmungsgeräte	9018 80	Holzwellseile	4412 10
Höhenförderer für Landwirtschaft	8422 37	Holzzellstoff	4701 ..
Hohennmesser für aeronautische Zwecke	9014 55	Homatropin	2942 55
Hornchenwickelmaschinen	8430 20	Homopathenglas	7010 60
Hohlbohrerstäbe aus Stahl	7310 ..	Homogenisiermaschinen:	
Hohlkammerreifen aus Weichkautschuk	4011 10	für Molkeereien	8426 50
Hohlkugeln aus Glas	7015 90	universell verwendbar	8459 05
Hohlkugelsegmente aus Glas	7015 90	Honahnen	8448 09
Hohlkugeln, medizinische	9017 47	Honig:	
Hohlmetalle aus unedlen Metallen	8309 16	künstlicher	1702 10
Hohlplatten aus Kunststoff	Kap. 39	natürlicher	0406 00
Hohlstangen:		Honigkuchen	1908 20
aus Aluminium	7606 ..	Honigpressen	8428 89
aus Blei	7805 00	Honigwaben, künstliche	9508 10
aus Bronze	7407 65	Honmaschinen	8445 5 ..
aus Deltametall	7407 63	Hopfen	1206 ..
aus Kupfer	7407 ..	Hopfenauszug	1303 30
aus Magnesium	7702 20	Hopfenmehl	1206 90
aus Messing	7407 63	Hordenwagen (Handtransportfahrzeuge)	8714 55
aus Molybdän	8102 99	Horizontalgatter	8447 11
aus Nickel	7504 1 ..	Horizonte, künstliche	9014 55
aus Tantal	8103 99	Hormone	2939 ..
aus Tombak	7407 63	Hormonsatzpräparate	Kap. 29, 3003 ..
aus Wolfram	8101 99	Hormonpräparate	3003 ..
aus Zink	7904 00	Horn von Tieren	0509 ..
aus Zinn	8005 10	Hornkamme	9812 59
Holz für Faßreifen	4409 10	Hornkleesamen, gemeiner	1203 33
Holzabsatzherstellungsmaschinen	8447 59	Hornknöpfe	9801 ..
Holzbaracken	4423 10	Hornschotenkleesamen	1203 33
Holzbiegemaschinen	8447 51	Hornspäne	0509 90
Holzböttiche	4422 ..	Hosen aus Geweben, für Männer	6101 5 ..
Holzbretter, zerbrochene	4401 60	Hosenträger	4203 59, 6109 80
Holzbrücken	4423 10	Hostien	1906 00
Holzdraht	4411 10	Hotelschirr:	
Holzleimer	4422 ..	aus Kupfer oder Messing	7418 ..
Holzsäure, roh	2914 21	aus rostfreiem Stahl	7338 47
Holzfässer (Böttcherware)	4422 ..	aus Nickel	7506 ..
Holzfaserplatten	4809 ..	aus Porzellan	6911 ..
Holzfurniere	4414 ..	Hourdis aus gewöhnlichem Ton	6904 85
Holzgeist	3809 50	Hubbrücken aus Stahl	7321 10
Holzhackschneitzel	4409 80	Hubkarren, kraftbetriebene	8707 ..
Holzhackspäne	4401 90	Hubkolbenvakuumumpfen	8411 41
Holzhauser	4423 10	Hubsagemaschinen	8445 38
Holzhobelspäne	4401 90	Hubschrauber	8802 5 ..
Holzkoffer	4428 40	Huftformer	6109 25
Holzkohle	4402 00	Huftgürtel	6109 25
Holzkohlenroheisen	7301 6 ..	Huftmieder	6109 25
Holzkonstruktionen	4423 10	Huhner	0105 ..
Holzleisten	4419 ..	Hühnererier	0405 0 ..
Holzmehl	4412 50	Hühnerweiß	3502 ..
Holznägel	4411 00	Hülsen für Textilindustrie:	
Holzöl	1507 76	aus Kunststoff	3975 61
Holzpfähle, nicht längs gesägt	4409 50	aus Stahl	7340 37
Holzpflasterklötze	4406 00	Hülsenfruchtmehl	1103 ..
Holzpflöcke, nicht längs gesägt	4409 50	Hülsenfrüchte, trockene, ausgelöste	0705 ..
Holzrahmen	4420 00	Hülsengemüse, frisch oder gekühlt	0701 7 ..
Holzschleifer	8431 20	Hüte:	
Holzschliff	4701 ..	aus Filz	6503 ..
Holzschrauben aus Stahl	7332 59	aus Geflech	6504 ..
Holzschraubenherstellungsmaschinen	8445 ..	aus gewebeartigen Strohstoffen	6506 90
Holzschuhe	6403 10	aus Stücken von Spinnstoffwaren	6505 ..
Holzschuhherstellungsmaschinen	8447 59	gewirkte	6505 ..
Holzschuppen	4423 10	Hüttenkrane	8422 41
Holzschutzmittel	2707 .., 3209 ..	Hüttensalz	2501 ..
Holzschwarten	4401 60	Hüttenweichblei	7801 25
Holzsohlenherstellungsmaschinen	8447 59	Hüttenwolle	6807 10
Holzspan	4409 80	Hüttenzement	2523 30
Holzspanplatten	4418 1 ..	Hüttenzink	7901 12
Holzspanschnidemaschinen	8447 45	Hufe	0509 10, 8204 99
Holzspielwaren	9703 93	Hufklingen	8204 99
Holzspieß	4401 60	Hufmesser	8204 99
Holzteere	3809 10	Hufnägel aus Stahldraht	7331 91
Holzteeröle	3809 ..	Hufräumer	8204 99
Holzterpentinöl	3807 20	Hufstollen ohne Gewinde	7331 9 ..
Holztröge	4422 ..	Hummern	0303 1., 0515 19, 1605 10

Humusdünger	3105 ..
Hundefelle, roh	4101 9
Hundehaare	5302 ..
Hundekuchen	2307 ..
Hupen, elektrische, für Kraftfahrzeuge ..	8509 23
Hustenbonbons	1704 31, 1704 99
Hutbezüge	6507 90
Huthaken aus unedlen Metallen	8302 28
Hutmacherformen	8439 50
Hutmaschinen	8439 50
Hutplatten aus Filz	6501 ..
Hutschachteln	4202 3
Hutständer aus unedlen Metallen	9403 85
Hutstumpen:	
aus Filz	6501 ..
aus Kunststroh	6502 30
aus Stroh	6502 10
Hutunterformen	6507 90
Hyazinthen	0801 .., 0803 ..
Hybridmais	1005 02, 1005 08
Hydantoin	2925 59
Hydrazin	2928 01
Hydrazinderivate	2828 01, 2929 00
Hydride	2857 1.
Hydrochinon	2906 30
Hydrocortison	2939 51
Hydrologische Instrumente	9014 65
Hydromotoren	8407 50
Hydrostatische Waagen	9015 80
Hydrosulfite	2836 00
Hydroxycitronellal	2911 50
Hydroxylamin	2828 01
Hygieneartikel:	
aus Aluminium	7615 40
aus Eisen	7338 ..
aus Kunststoff	3975 19
aus Kupfer	7418 89
aus Messing	7418 89
aus Stahl	7338 ..
aus Weichkautschuk	4012 ..
Hydrographen	9023 60
Hygrometer	9023 60
Hyoscin	2942 63

I

Ignitronen	8521 17
Illustrierte	4902 80
Ilmenit	2601 63
Impfstoffe	3002 25
Imprägniermaschinen	
für Papier und Pappe	8431 50
Imprägnierungsmittel für Spinnstoffe ..	3812 32
Impulszähler:	
elektromagnetische	9027 31
elektronische	9028 60
Indenharze	3929 27
Indigo, natürlicher	3205 50
Indium:	
roh	8104 97
Schrott, Bearbeitungsabfälle	8104 97
verarbeitet	8104 98
Indol	2935 26
Induktionsanlagen für Materialbehandlung	8511 40
Induktionsschmelzöfen	8511 12
Industriediamanten	7102 3.
Industriefernsehgeräte	8515 ..
Industriekartoffeln	0701 ..
Industriekernseife	3401 80
Industriekonservengläser	7010 40
Industrienähmaschinen	8441 ..
Industrieöfen:	
elektrische	8511 ..
nichtelektrische	8414 ..
Industriereiniger	3402 40
Industrieseifen	3401 80

Infrarotbestrahlungsgeräte für	
medizinische Zwecke	9017 18
Infrarotkopierapparate	9010 25
Infrarotlampen	8520 20
Infrarottrockenöfen, elektrische	8511 32
Infusionsgeräte	9017 48
Ingwer	0910 50
Inhaliergeräte	9018 30
Inkarnatkleesamen	1203 25
Innenblasen	9706 6.
Innenfuttermöbel für Hute	6507 30
Innengewindeschneidemaschinen	8445 93
Innenringe für Wälzlager	8482 99
Inosite	2905 60
Inosithexaphosphate	2919 15
Inosithexaphosphorsäure	2919 15
Insecticide	3811 ..
Insektenwachs	1515 ..
Installationsgeräte, elektrische	8519 4.
Installationsschalter	8519 41
Installationsselbstschalter	
(Sicherungsautomaten)	8519 45
Instrumente:	
aeronautische	9014 55
ärztliche	9017 ..
astronomische	9006 10
chirurgische	9017 ..
diagnostische	9017 35
geophysikalische	9014 70
hydrologische	9014 65
meteorologische	9014 61
nautische	9014 51
ophthalmologische	9017 ..
ozeanographische	9014 65
tierärztliche	9017 ..
zahnärztliche	9017 ..
Instrumentenschränke	9402 80
Insulin	2939 10, 3003 ..
Integratoren	9016 49
Interferometer	9016 79
Inulin	1108 80
Invertzucker	1702 98
Ionenaustauscher:	
auf Kunstharzbasis	3910 30, 3920 30
nicht auf Kunstharzbasis	3819 6.
Ionengetriebspumpen	8411 45
Ionentrenner, elektromagnetische	9028 56
Ionisationskammern	9029 08
Iridium	7109 5.
Iridium 192	2850 5.
Irländisches Moos	1405 91, 1405 99
Isatin	2935 78
Isländisches Moos	1207 29
Islandspat	2532 90
Isoamylacetat	2914 38
Isobornylacetat	2914 31
Isobornylformiat	2914 13
Isobutylacetat	2914 43
Isoeugenol	2908 69
Isolatoren	8525 ..
Isolatorenstützen aus Stahl	7332 ..
Isolier(-Vakuum-)Behälter	9815 1.
Isolierflachglas	7007 50
Isolierflaschen	9815 1.
Isolierpappe	4807 24, 6808 20
Isolierplatten aus Holzfasern	4809 4.
Isolierrohropapier (Kraftpapier)	4801 21
Isolierrohre aus Metall mit Innenisolierung	8527 ..
Isolierteile für Elektrotechnik	8526 ..
Isolierzangen	8203 21
Isonikotinsäurehydrazid	2935 91
Isopropanolamin	2923 28
Isopropylacetat	2914 34
Isopropylamin	2922 07
Isopropylanalgesin	2935 36
Isopropylbenzol	2901 76
Isosafrol	2910 90

Isothiocyane	2931 30
Isotope, künstlich radioaktiv	2850 5.
Isotopenstrahlungsgeräte	9020 ..
Istel	1403 00

J

Jabots	6108 ..
Jacken aus Geweben	6101 6, 6102 ..
Jacquardkarten, gelocht	8421 10
Jacquardmaschinen	8438 17
Jäger	8201 90
Jagdbüchsen	9304 35
Jagdflinten	9304 31
Jagdgewehre	9304 ..
Jagdmesser	8209 80
Jagdpatronen	9307 8
Jagdschrot	9307 93
Jagdwagen	8714 80
Jahresuhren	9104 31
Jamaicaäpfel	0809 90
Japanwachs	1507 79
Jasminblütenöl	3901 ..
Jauchefässer	7323 10
Jett	2525 00, 9507 ..
Jockeleuhren	9104 37
Jod	2801 5.
Jod 131	2850 5
Jodchloride	2814 29
Jodessigsäure	2914 76
Jodoform	2902 40
Joghurt	0401 20, 0402 ..
Johannisbeeren:	
frisch	0508 2
gefroren	0810 5
zubereitet	2005 .., 2006 ..
Johannisbrot, auch zerkleinert	1208 10
Johannisbrotkerne und -keimmehl	1208 99
Johannisbrotkerne	1208 3
Johannisbrotkernmehl	1303 87
Jonon	2913 30
Journale	4818 10
Juuben	0809 90
Julienne	0704 89
Jungferöl (Olivenöl)	1507 ..
Jungfernrinde	4501 16
Jungmasthuhn, nicht lebend	0202 1.
Junggrinder	0102 ..
Jute (Cochorus)	5703 ..
Juteabfälle	5703 90
Jutefilze:	
für technische Zwecke	5917 ..
nicht für technische Zwecke	5902 ..
Jutegarne	5706 ..
Jutegewebe	5710 ..
Jutesäcke	6203 11, 6203 3.
Juteteppiche	5802 71

K

Kabel:	
aus Aluminiumdraht	7612 ..
aus Kupferdraht	7410 00
aus Stahldraht	7325 90
isoliert, für Elektrotechnik	8523
Kabeleinziehwinden	8422 52
Kabelisoliertol	2710 85
Kabeljau:	
frisch oder gefroren	0301 ..
nur gesalzen oder in Salzlake	0302 ..
Kabelkrane	8422 61
Kabelkrepppapier, bituminiert	4807 24
Kabelpapier (Kraftpapier)	4801 21
Kabelschuhe	8519 49
Kälber	0102 ..
Kälbermagen	0504 55
Kältekompressoren	8411 3.

Kältemaschinenanlagen für Kühlhäuser	8415 7.
Kältemaschinenöl	2710 69
Kaltesatz	8415 7.
Kammmaschinen für Textilindustrie	8436 1.
Kämme	9812 ..
Kämme für elektrische Rasierapparate	8211 91
Kämmlinge:	
von feinen Tierhaaren	5303 ..
von groben Tierhaaren	5303 ..
von Seide	5003 10
von Wolle:	
karbonisiert	5303 21
nicht karbonisiert	5303 01
Käse	0404 ..
Käseformen aus Stahl	7340 21
Käsegebäck	1908 30
Käselabpulver	2940 29
Käsepressen	8426 50
Käseschmelzsalze	3819 74
Käsezubereitungen	0404 ..
Kaffee	0901 ..
Kaffeersatz	2101 ..
Kaffeextrakt	2102 1.
Kaffeehäutchen	0901 50
Kaffeemittel:	
mit beliebigem Kaffeegehalt	0901 80
ohne Kaffeegehalt	2101 ..
Kaffeemittelauszug	2101 ..
Kaffeemühlen:	
für Gewerbe	8459 13
für Haushalt, elektrische	8506 41
für Haushalt, nichtelektrische	8208 50
Kaffeeröstmaschinen	8417 22
Kaffeesäure	2916 79
Kaffeeschalen	0901 50
Kaffeewarmer	6005 9., 6205 90
Kaffeezusatz	2101 ..
Kainit	3104 10
Kakaoabfall	1802 00
Kakaobohnen	1801 00
Kakaobruch	1801 00
Kakaobutter	1804 10
Kakaofett	1804 50
Kakaohäutchen	1802 00
Kakaomasse:	
entfettet	1803 50
nicht entfettet	1803 10
Kakaopulver:	
gezuckert	1806 6.
nicht gezuckert	1805 00
Kakaorostmaschinen	8417 26
Kakaoschalen	1802 00
Kaktusfrüchte, frisch	0809 90
Kalabarbohnen	1207 90
Kalander	8416 ..
Kalanderwalzen	8416 8.
Kalbelle, roh	4101 ..
Kalbfleisch:	
frisch oder gefroren	0201 ..
gesalzen, getrocknet oder geräuchert	0206 5.
in Dosen	1602 91
anders zubereitet oder haltbar gemacht	1602 91
Kalbleder	4102 ..
Kalbsleberwurst	1601 10
Kaleldoskope	9013 20
Kalender	4910 ..
Kalialaun	2838 70
Kalidüngemittel	3104 ..
Kalilauge	2817 40
Kalialze, roh	3104 10
Kaliseifen	3401 99
Kalium	2805 11
Kaliumacetat	2914 29
Kaliumaluminiumsulfat	2838 70
Kaliumantimonat	2847 15
Kaliumarsenat	2841 30
Kaliumbichromat	2847 90

Kaliumbisulfat	2838 11
Kaliumbinitrat	2916 24
Kaliumbromat	2833 99
Kaliumbromid	2833 30
Kaliumchlorat	2832 11
Kaliumchlorid	3104 2
Kaliumchromat	2847 90
Kaliumchromisulfat	2838 70
Kaliumcyanid	2843 11
Kaliumferro- und -ferricyanid	2843 50
Kaliumfluorid	2829 29
Kaliumfluorborat	2829 69
Kaliumfluorosilikat	2829 51
Kaliumfluorozirkonat	2829 55
Kaliumguajakolsulfonat	2908 80
Kaliumhydroxid	2817 40
Kaliumhypochlorit	2831 51
Kaliumjodat	2834 19
Kaliumjodid	2834 11
Kaliumkarbonat	2842 45
Kaliummagnesiumsulfat	2848 99, 3104 40
Kaliumnitrat	2839 40
Kaliumoxalat	2915 12
Kaliumperborat	2846 80
Kaliumperchlorat	2832 51
Kaliumperkarbonat	2842 80
Kaliumpermanganat	2847 40
Kaliumperoxid	2817 40
Kaliumpersulfat	2838 80
Kaliumphosphate	2840 10, 2840 40
Kaliumphosphit	2840 05
Kaliumpolyphosphate	2840 10
Kaliumresinat	3808 52
Kaliumselenid	2848 10
Kaliumsilicofluorid	2829 51
Kaliumsilikate	2845 15
Kaliumsulfat	2838 11, 3104 30
Kaliumsulfide	2835 31
Kaliumsulfite	2837 10
Kaliumsulfoguaijakol	2908 60
Kalk:	
ungebrannt	2521 00
gebrannt	2522 ..
Kalkammonsalpeter	3102 40
Kalkmagnesiumsalpeter	3102 60
Kalkmergel	2532 90
Kalksalpeter	2839 99, 3102 60
Kalksandsteine	6811 7
Kalksteine für Hochofenzuschläge	2521 00
Kalkstickstoff	2858 90, 3102 70
Kalkwolle	5301 9
Kalleon	2939 99
Kalmar	0303 .., 1605 80
Kalorimeter	9025 55
Kalorimetrische Bomben	9025 55
Kaltasphalt	2716 20
Kaltbitumen	2716 99
Kaltfließpreßteile aus Stahl	7340 82
Kaltkreissägemaschinen	8445 36
Kaltleiter	8519 76
Kaltpressen	8445 7
Kaltwalzwerke	8444 19
Kalzium	2805 5
Kalziumacetylsalicylat	2916 61
Kalziumaluminat	2847 90
Kalziumaluminiumphosphate:	
natürliche	2510 ..
geglühte	3103 30
Kalziumarsenit	2841 10
Kalziumborid	2857 70
Kalziumchlorid	2830 25
Kalziumcyanamid	2858 90, 3102 70
Kalziumcyclamat	2930 10
Kalziumhydrid	2857 19
Kalziumhydroxid	2828 06
Kalziumhypochlorit	2831 59
Kalziumkarbid	2856 20

Kalziumkarbonat:	
künstlich	2842 11
natürlich	Kap. 25
Kalziummagnesiumnitrat	3102 60
Kalziummandelat	2916 38
Kalziumnitrat	2839 99, 3102 60
Kalziumoxid	2828 06
Kalziumperoxid	2828 06
Kalziumphosphat:	
künstlich	2840 3, 3103 ..
natürlich	2510 ..
Kalziumphosphid	2855 99
Kalziumpyroignit	2914 24
Kalziumsilicid	2857 51
Kalziumstearat	2914 64
Kalziumsulfide	2835 35
Kalziumsulfat	2837 50
Kalziumtartrat	2916 ..
Kalziumwolfram	2847 60
Kalziumzitat	2916 3
Kamelhaare	5302 11
Kamillenblüten	1207 60
Kamillenöl	3301 ..
Kaminkühler	8417 45
Kaminuhren	9104 ..
Kammeröfen für Gaswerke	8414 40
Kammgarne aus Wolle	5307 .., 5310 ..
Kammgarngewebe aus Wolle	5311 ..
Kammzug:	
aus Baumwolle	5504 00
aus feinen Tierhaaren	5305 91
aus groben Tierhaaren	5305 95
aus künstlichen Spinnfasern	5604 2
aus Seide	5003 51
aus synthetischen Spinnfasern	5604 1
aus Wolle	5305 ..
Kammzugabrisse von Wolle	5303 ..
Kammzugwickel aus Wolle (tops)	5305 7
Kampfer	2913 39
Kampferbromid	2913 89
Kampfersäure	2915 40
Kanadabalsam	1302 50
Kanalgußzeugnisse	7340 06
Kanalradkreislumpen	8410 56
Kanalarreinigungswinden	8422 52
Kanariensaat	1007 90
Kandiskuchen	1908 20
Kaneel	0906 ..
Kanevas, vorgezogene	5803 10
Kaninchenhaare	5302 ..
Kanister aus Stahlblech	7323 71, 7323 75
Kannen aus Aluminium	7610 ..
Kanthariden	0514 00
Kantülen, medizinische, für Spritzen	9017 47
Kanus	8901 8
Kaolin	2507 ..
Kapern:	
frisch oder gekühlt	0701 12
in Salzlake oder in Wasser konserviert	0703 15
ohne Essig zubereitet	2002 45
Kapok, auch auf Unterlagen	1402 11
Kapoksam	1201 9
Kapselscherben	2532 19
Kapuzen	6505 99
Karabiner	9303 10
Karabinerhaken aus Stahl	7340 39
Karamanie	5802 01
Karamelkochapparate	8417 28
Karamellen	1704 31, 1704 35, 1806 70
Karamelzucker	1703 20
Karaysagummi	1302 39
Karbonaden	0201 .., 0208 ..
Kardamomen	0908 ..
Kardanwellen	8706 98
Karde (Gemüse)	0701 53
Karden (Krempeln)	8436 2
Karitéöl	1507 .., 1512 ..

Karnallit	3104 10
Karnaubawachs	1516 ..
Karnevalsartikel	9705 11, 9705 19
Karosserien:	
für Anhänger	8714 91
für Kraftfahrzeuge	8705 ..
für Schienenfahrzeuge	8609 9.
Karosseriepflgemittel	3405 35
Karotten	0701 65, 0704 .., 2002 99
Karpfen	0301 35, 0302 .., 1804 ..
Karteikästen aus unedlen Metallen	8304 00
Karteireiter	3975 25, 8305 50
Kartenbindemaschinen	8438 17
Kartendoppler	8453 99
Kartenkopiermaschinen	8438 17
Kartenlocher	8453 91
Kartenschlagmaschinen	8438 17
Kartenspiele	9704 10
Kartoffelauslesemaschinen	8425 77
Kartoffelchips	2002 85
Kartoffelernemaschinen	8425 51
Kartoffelflocken	1105 00
Kartoffelgabeln	8201 43
Kartoffelgriß	1105 00
Kartoffelkonservierungsmittel	3811 91
Kartoffelkrautschläger	8425 78
Kartoffellegemaschinen	8424 61
Kartoffelmehl	1105 00
Kartoffeln	0701 .., 0704 10, 2002 85
Kartoffelpressen für Haushalt	8204 71
Kartoffelpfeerpulver	1105 00, 1902 99
Kartoffelsago	1904 10
Kartoffelschäl- und -waschmaschinen	
für Großküchen	8430 19
Kartoffelschälmaschinen für Haushalt, elektrische	8508 80
Kartoffelschneidemaschinen für Haushalt, elektrische	8508 80
Kartoffelsortiermaschinen	8425 77
Kartoffelstärke	1108 40
Kartonagen:	
aus Vollpappe	4816 45
aus Wellpappe	4816 01
Kartoniermaschinen	8419 3.
Kartonpapier	4801 61
Kartuschen für Werkzeuge	9307 94
Karusselldrehmaschinen	8445 1.
Karusselle	9708 00
Kaschmirliegenhaare	5302 14
Kaschunüsse	0801 45
Kasein:	
gehärtet	3941 ..
nicht gehärtet	3501 ..
Kaseinleim	3501 60, 3508 59
Kasseler Erde	2509 11, 3207 59
Kassenbücher	4818 10
Kassetten für kinematographische Filme	9008 95
Kastagnetten	9206 90
Kastaniensaugzug	3201 11
Kastenkipper (schienengebundene Selbstentladewagen)	8607 58
Kastenwagen (Handtransportfahrzeuge)	8714 55
Kataloge	4911 ..
Katalysatoren, zusammengesetzte	3819 66
Katapulte für Luftfahrzeuge	8805 10
Katechu	3204 01
Katgut:	
nicht steril	4206 11
steril	3005 11
Katgutnachahmungen, nicht steril:	
aus künstlicher Spinnmasse	5102 68
aus Seide	5008 00
aus synthetischer Spinnmasse	5102 19
Kathedralglass, nicht bearbeitet	7004 ..
Katheterelektromittel	3819 36
Kathodenkupfer	7401 ..
Kathodennickel	7501 20

Kathodenstrahloszillographen	9028 22
Kathodenstrahlröhren	8521 ..
Kathodenzink	7901 15
Kaugummi	1704 20
Kaurikopal	1302 70
Kautabak	2402 50
Kautschuk:	
cyclischer	3953 ..
Hartkautschuk	4015 .., 4016 00
Latex	4001 11, 4002 ..
natürlicher, roh	4001 ..
nicht vulkanisiert	4005 .., 4006 ..
Ölkautschuk (Faktis)	4002 50
oxidierter	3953 ..
regenerierter	4003 00
synthetischer, roh	4002 ..
Kautschukchlorhydrat	3953 ..
Kautschukderivate, chemische	3953 ..
Kautschukdrucktücher	4008 .., 5917 15
Kautschukkleim	3506 .., 4006 20
Kautschuklösungen	3506 59, 4006 20
Kautschuksohlenplatten	4008 ..
Kautschukspielwaren	9703 92
Kautschukwaren	Kap. 40
Kaviar	1804 11
Kaviarersatz	1804 15
Kefir	0401 20, 0402 ..
Kegeldorne	8448 05
Kegelräder:	
für Maschinen	8463 39
für Zugmaschinen und Kraftwagen	8706 ..
Kegelrollenlager	8462 31
Kegelstifte aus Stahl	7332 31
Kehrichtschauflern	8201 10
Kehrwolle	5303 ..
Kelle:	
aus Kupfer	7415 ..
aus Stahl	7332 31
zum Spalten	8201 59
Keilriemen aus Weichkautschuk	4010 ..
Keimhemmungsmittel	3811 91
Kekse	1908 40, 1908 50
Kelim	5802 01
Kellen	8204 45
Keltertrauben	0804 19
Kenaf	5703 ..
Kephalin	2924 19
Kerb- und Schlitzmaschinen	8423 29
Kerbel	0701 99
Kerbelsamen	1203 71
Kernbindemittel aus Naturharzen	3810 90
Kerne	1404 00, 9506 ..
Kernnägeln, geschmiedet	7331 40
Kernreaktoren	8459 08
Kernseife	3401 ..
Kerzen	3406 1.
Kerzengießmaschinen	8459 22
Kesseldampfmaschinen	8404 10
Kesselgerüste aus Stahl	7321 40
Kesselöfen aus Stahl	7336 20
Kesselsteinentfernungsmittel	3819 71
Kesselwagen, schienengebundene	8607 56
Ketene	2945 90
Keton-Moschus	2913 81
Ketonaldehyde	2913 5.
Ketonalkohole	2913 ..
Ketone	2913 ..
Ketophenole	2913 61
Ketonsäuren	2916 8.
Kettbäume	8438 45
Ketten:	
aus Aluminium	7616 99
aus Eisen oder Stahl	7329 ..
aus Kunststoff	3975 69
aus Kupfer	7413 00
Kettenflaschenzüge	8422 51
Kettenradgarnituren f. Fahrräder u. Mopeds	8712 54

Kettenräder:	
für Landfahrzeuge	Kap. 87
für Maschinen	8483 30
Kettenrohrrangen	8203 81
Kettenscheren	8203 50
Kettenstemaschinen	8447 25
Kettenzüge, handbetrieben	8422 51
Kettfadenschwächer	8438 11
Kettgarnreste aus Wolle	5303 30
Kettsamt aus Baumwolle	5804
Khakifrüchte, frisch	0809 90
Khellin	2985 91
Kiehererbsen	0705 4
Kiefernadelöl	5301
Kiefern Samen	1203 85
Kies	2517 90
Kiesel	2517 90
Kieselgur:	
aktivierte	3803 20
natürliche	2512 00
Kieselsäureanhydrid	2813 20
Kieselsäureester	2921 00
Kieserit	2532 50
Kilometerzähler:	
für Fahrräder	9027 39
für Kraftfahrzeuge	9027 20
Kinderfahräder	8710 00, 9701 90
Kinderfahrzeuge	9701 90
Kindergetreidenahrung	1902 10
Kinderhüte aus Filz	6508 8
Kinderkartenspiele	9704 10
Kinderlätzchen aus Frottiergeweben	6111 10
Kindermilchnahrung	2107 10
Kindernährmittel	1806 99, 1902 10, 2107 10
Kindernährzucker auf Dextringrundlage	1902 10
Kinderpuder	3306 31
Kinderwagen	8713 2
Kinnbänder	6507 90
Kinnketten	8302 70
Kinostative	9008 92
Kippenpflüge	8423 30
Kippkubelaufzüge	8422
Kippregeln	9014 38
Kirchenglocken	8311 10
Kirilack	1302 10, 1302 20
Kirchen:	
frisch	0807 30
in Salzlake	0811 20
zubereitet	2004 51, 2006
Kirschenkerne	1203 90
Kirschgummi	1302 39
Kirschwasser	2209 7
Kissen	9404 9
Kissenplatten, vorgezogene	5803 10
Kisten, Kistchen aus Holz	4421
Kistengarnituren aus Holz	4421 50
Kistennagelmaschinen	8447 51
Kistenspanner	8419 38
Kistenzuschnitte aus Holz	4421 50
Kitte	3212 1
Kittmesser	8204 45
Klärmittel für Getränke, anderweit weder genannt noch inbegriffen	3819 74
Klärspäne	4409 80
Klammern aus unedlen Metallen, für Bekleidung	8309
Klappbrücken aus Stahl	7321 10
Klappfächer	6705 00
Klappmesser	8209 90
Klauen	0509
Klaueöl	1506 10
Klavichorde	9201 90
Klaviere	9201
Klebeapparate für Druckmaschinen	8435 50
Klebebänder	Kap. 39, 48, 59
Klebecken aus Papier	4821 93
Klebefalze aus Papier	4821 93

Klebeheftmaschinen	8432 10
Klebmaschinen für Filme	9010 20
Klebpressen für Filme	9010 20
Kleberollen aus Papier	4815
Klebestreifen aus Papier	4815
Klebsand	2505 20
Klebschrauben	8204 21
Klebstoffe auf Kunststoffbasis	3506 5, Kap. 39
Klebstoffe aus Stärke	3505 6, 3506 59
Kleesamen	1203
Kleider aus Spinnstoffen	6005 6, 6102 5
Kleiderhaken aus unedlen Metallen	8302 28
Kleiderschränke:	
aus Holz	9403 22
aus unedlen Metallen	9403 81
Kleie	2302
Kleinbildfilme	3702
Kleinbildkameras	9007 1
Kleinbrechmaschinen	8445 1
Kleinfische, ungenießbar	0515
Kleingleichrichterröhren	8521 16
Kleinhebezeuge	8422
Kleinherde mit Bratröhre, elektrische	8512 25
Kleinkalibergewehre	9304 10
Kleinkindermützen, gestrickte	6505 59
Kleinkorbwaren	4603
Kleinlastenaufzüge	8422 71
Kleinöfen, elektrische, bis 50 kg	8511 22
Kleinparkett	4423 71
Kleinpferde	0101 10
Kleinschreibmaschinen	8451 1
Kleinsenderöhren	8521 24
Kleinstkorbwaren	4603
Kleinstmotoren bis 50 W	8501
Kleinstsynchrotronsmotoren	8501
Kleintransformatoren	8501
Kleinhewerke:	
gangfertig	9107
nicht gangfertig	9111 11
Klemmer mit Korrektionswirkung	9004 80
Klemmhülsen	8448 04
Klemmplatten	7316 93
Klingen:	
für Bleistiftspitzer	8218 80
für Messer	8210 00
für Rasierapparate	8211 38
Klingenbänder für Rasierapparate	8211 38
Klinker	6904 50
Klippfisch	0302
Klischees	8434 7
Klöppeldecken	5809, 6202
Klöppelmaschinen	8437 80
Klöppelspitzen	5809
Klosetbeckchen aus keramischen Stoffen	6910
Klosettsitze:	
aus Holz	4428 60
aus Kunststoff	3975 11
Klosettpülkästen aus Gußeisen, ohne Mechanismus	7338 19
Klystrone	8521 21
Knabbergebäck	1908 30
Knabenanzüge aus Geweben	6101 4
Knabenhosen aus Geweben	6101 5
Knabenoberbekleidung:	
aus Geweben	6101
aus Gewirken	6005
Knäckebröt	1907 10
Knallkörper	8605 80
Knallquecksilber	2844 00
Knarren (Musikinstrumente)	9208 90
Knautgrassamen	1203 47
Knelfzangen	8203 21
Knetmaschinen:	
für Butter	8426 50
für Kautschuk oder Kunststoff	8459 60
für Margarine	8459 18
für Süßwarenindustrie	8430 30

Knetmaschinen universell verwendbar	8459 05	Kogasin	2710 3.
Kniehebelpressen	8445 75	Kognak	2209 6.
Kniekappen (Sattlerwaren)	4201 00	Kohl	0701 4.
Knieschützer, gummielastische	6006 9.	Kohle:	
Kniestrümpfe	6003 ..	für Mikrophone	8524 40
Knoblauch, frisch oder gekühlt	0701 15	für Primärelemente	8524 30
Knochen	0508 .. 9504 ..	Kohlebeutel für Elemente	8503 90
Knochenfett	1506 90	Kohleblöcke für Kohlebürsten	3819 78
Knochenleim	3503 65, 3506 59	Kohlebürsten	8524 20
Knochenmehl	0508 10	Kohleelektroden:	
Knochenhängel	9019 90	für Bogenlampen	8524 50
Knochenöl	1506 10	für elektrische Öfen	8524 61
Knochenstücke zu Transplantationen	3001 90	für Elektrolyse	8524 65
Knöpfe	9801 ..	Kohlenanzünder	3608 10
Knollensellerie	0701 66	Kohlenasche	2604 00
Knopfformen	9801 20	Kohlenbunker aus Stahl	7322 90
Knopfrohlänge	9801 10	Kohlendioxyd	2813 30
Knopfrondelle aus Perlmutter	9502 ..	Kohlenhobel	8423 29
Knopfteile	9801 ..	Kohlensäure	2813 30
Knoten aus Spinnstoffen	5901 5.	Kohlensäureanhydrid	2813 30
Knotenfänger	8431 20	Kohlensäureester	2920 00
Knüpftteppiche	5801 ..	Kohlenstaubfeuerungen	8413 30
Knüppel aus Stahl	7307 .. 7315 ..	Kohlenstoff	2803 ..
Kobalt:		Kohlenstoff 14	2850 5.
Bearbeitungsabfälle	8104 48	Kohlenwasserstoffe:	
Erze	2601 47	acyclische	2901 1.
roh	8104 42	alicyclische	2901 ..
Schrott	8104 48	aromatische	2901 ..
verarbeitet	8104 49	Halogenderivate	2902 ..
Kobalt 60	2860 5.	Kohleöfen aus Stahl, für Haushalt	7336 35
Kobaltacetat	2914 27	Kohlepapier	4807 52, 4813 52
Kobaltochlorid	2830 31	Kohleplatten für Kohlebürsten	3819 78
Kobaltdihydroxyde	2824 00	Kohleschaufeln	8201 10
Kobaltkaliumnitrat	2848 99	Kohlestangen für Kohlebürsten	3819 78
Kobaltkarbonate	2842 51	Kohlrabi	0701 49
Kobaltnitrat	2839 21	Kohlrabisamen	1203 72
Kobaltoxide	2824 00	Kohlrübenblätter	1210 9.
Kobaltresinat	3808 58	Kohlrübensamen	1203 12
Kobaltsulfate	2838 53	Kohlensäure	2944 99
Kobaltsulfoxylat	2836 00	Kokablätter	1207 90
Kochapparate, nicht für Haushalt	8417 ..	Kokain	2942 3.
Kocher:		Kokillöl	3805 10
für flüssige Brennstoffe, aus Stahl	7336 73	Kokonfäden	5002 ..
zum Herstellen von Papierhalbstoff	8417 47	Kokons	5001 00, 5003 10
Kochgeräte:		Kokosfasergewebe	5711 00
aus Kupfer, für Haushalt	7417 ..	Kokosfasern	5704 55
aus Stahl, für Haushalt	7336 ..	Kokosgarne:	
Kochkessel, beheizbar, für Großküchen	8417 34	drei- oder mehrdrähtig	5904 90
Kochschränke für Schinken	8417 27	ein- oder zweidrähtig	5707 50
Kodein	2942 11	Kokosläufer	5802 75
Kölnisch Wasser	3306 12	Kokosnüsse	0801 20
Köpfe (Oberteile) für Nähmaschinen	8441 ..	Kokosnußkerne, zerkleinert	0801 30
Köpfmaschinen für Fisch	8430 75	Kokosöl:	
Körbe aus Stahldraht	7340 45	gehärtet	1512 ..
Körner (Anreißwerkzeuge)	9016 25	nicht gehärtet	1507 ..
Körnerlack	1302 10, 1302 20	Kokosraspel	0801 30
Körnerspitzen	8448 03	Kokosteppe	5802 75
Körperhaare von Pferden oder Rindern:		Koks:	
gekrüllt	5302 80	aus Braunkohle	2704 60
nicht gekrüllt	5302 51	aus Steinkohle	2704 11, 2704 19
Körperhöhlenbetrachtungsgeräte	9017 33	aus Torf	2704 60
Körperpuder	3306 31	Koksausdruckmaschinen	8422 25
Koffein	2942 31	Kolanüsse	0805 98
Koffer:		Kolbendampfmaschinen	8405 30
aus Aluminium	7616 40	Kolbenhirse	1007 49
aus Geweben	4202 18	Kolbenkompressoren	8411 ..
aus Holz	4428 40	Kolbenpreßpumpen:	
aus Kunststoffollen	4202 11	Handpumpen	8410 39
aus Leder oder Kunstleder	4202 12	Kraftpumpen	8410 42
aus Pappe	4202 16	Kolbenpumpen	8410 ..
aus Vulkankäse	4202 14	Kolbenverbrennungsmotoren	8406 ..
Kofferbeschläge	8302 60	Kolbenverdichter	8411 ..
Kofferempfangsgeräte:		Kolloidum	3932 07
für Fernsehen	8515 53	Kolloidumwolle	3932 03
für Rundfunk	8515 43	Kolloidmühlen für chemische Industrie	8459 24
Kofferschlösser	8301 15	Kolophonum	3808 ..
Kofferwaren aus Aluminium	7616 40	Kolophoniumderivate	3808 60, 3808 99, 3952 ..

Kolophoniumleime	3506 15, 3506 59
Kolorimeter:	
elektrische	9028 58
nichtelektrische	9025 10
Kombinationskraftwagen	8702 2
Kommunalfahrzeuge	8703 20
Komparatoren	9016 71
Kompasse:	
aeronautische	9014 11
nautische	9014 11
Kompendien für Filmkameras	9008 95
Kompressionskältemaschinen	8415 7
Kompressoren	8411 ..
Kompressoröl	2710 69
Komprimat	1704 50
Kondensationserzeugnisse	3910 — 3919 ..
Kondensatoren:	
elektrische	8518 ..
für Dampfkraftmaschinen	8402 50
Kondensatoröl	2710 85
Kondensatormikrophone	8514 10
Kondensatorpapier	4801 84, 4815 40
Kondensierte Milch	0402 6, 0402 9
Konfitüren aus Früchten	2005 ..
Kongo-Jute	5703 ..
Koniferenharze	1302 60
Koniferennadelöle	3301 ..
Konserven:	
Fischkonserven	1604 ..
Fleischkonserven	1602 ..
Gemüsekonserven	2001 .. 2002 ..
Obstkonserven	2006 ..
Wurstkonserven	1601 .. 1602 ..
Konservendosen aus Stahlblech	7323 81
Konservendosen- und Konserven- flaschenreinigungsmaschinen	8419 24
Konservendosenfüll- und -verschleiß- maschinen	8419 24
Konservengläser:	
für Haushalt	7013 10
für Industrie	7010 40
Konservierungsmittel	3511 ..
Konsolen	8302 28
Konsofräsmaschinen	8445 ..
Konstanten-Draht	7602 ..
Konstruktionen:	
aus Aluminium	7608 ..
aus Eisen oder Stahl	7321 ..
Konstruktionsrohre	7318 ..
Kontaktelemente für HF-Technik	8519 57
Kontaktschalen	9001 50
Kontaktstromrichter	8501 83
Kontaktthermometer	9023 ..
Kontrabässe	9202 29
Kontrollkassen mit Rechenwerk	8452 5
Kontrollzähler (Elektrizitätszähler)	9026 75
Konverter	8443 10, 8515 ..
Konzerthinas	9204 10
Koordinaten-Bohrmaschinen	8445 ..
Koordinatographen	9014 40
Kopalvabalsam	1302 50
Kopale	1302 70
Kopalharzleim	3506 15, 3506 59
Kopfbedeckungen:	
aus Filz	6503 ..
aus Geflecht	6504 ..
aus gewebeartigen Strohstoffen	6506 90
aus Stücken von Spinnstoffwaren	6505 ..
gewirkte	6505 ..
Kopfhörer	8513 97
Kopfsalat	0701 51
Kopftücher, gewebe	6106 ..
Kopierapparate:	
elektrostatische	9010 85
für Photolaboratorien	9010 10
photochemische, für Büro Zwecke	9010 42
Kopierdrehmaschinen für Metall	8445 ..

Kopiereinrichtungen	
für Metallbearbeitungsmaschinen	8448 51
Kopierfräsmaschinen für Metall	8445 4
Kopierrahmen	9010 10
Kopierstifte	9805 20
Kopiertinte	3213 70
Koppelriemen aus Leder	4203 51
Kopra	1201 31
Korallen	0512 80, 9505 1
Korbfaschen	7010 ..
Korbmöbel	9401 60, 9403 ..
Korbrechen	8425 37
Korbbwaren aus Holzspan	4603 ..
Korbweiden	1401 2
Kordeln aus Weichkautschuk, vulkanisiert	4007 ..
Korlanderfrüchte	0909 ..
Korinth	0804 51
Korkabfälle	4501 69
Korken	4503 10, 4504 99
Korkenzieher	8204 71
Korkmehl	4501 80
Korkpapier aus Naturkork	4502 00
Korkscheiben	4503 90, 4504 00
Korkschrot	4501 80
Korkstopfen	4503 10, 4504 99
Kornbranntwein	2209 3
Korrekturlack für Dauerschablonen	3819 48
Korseletts	6109 20
Korsette	6109 25
Korsette, medizinisch-chirurgische	9019 13
Korund:	
künstlich	2820 50
natürlich	2513 6, 7102 ..
Koschenillen	0515 80
Kostime aus Geweben für Frauen	6102 4
Kotelettstränge	0201 .. 0206 ..
Kotflügel für Kraftwagen	8706 10
Kotillonartikel	9705 1
Krabben:	
genießbar	0303 .. 1605 8
ungenießbar	0515 19
Krängungsmesser	9014 51
Kräuseldreppgarne aus Polyamid	5101 12
Kräuselmaschinen für Spinnstoffe	8436 05, 8436 8
Kraftfahrzeugbatterien	8504 21
Kraftfahrzeugbereifungen	4011 ..
Kraftfahrzeugbeschläge	3975 37, 8302 51
Kraftfahrzeugempfangsgeräte	8515 45
Kraftfahrzeuglampen	8520 12
Kraftfahrzeugleuchten	8509 19
Kraftfahrzeugscheinwerfer	8509 19
Kraftfahrzeugsignalgeräte, elektrische	8509 2
Kraftkarren	8707 ..
Kraftliner, nicht geklebt	4801 ..
Kraftomnibusse	8702 1
Kraftpackpapier	4801 22, 4801 23
Kraftpapier	4801 ..
Kraftpappe	4801 1
Krafträder	8709 ..
Kraftsackpapier	4801 32, 4801 33
Kraftseldenspapier	4801 25
Kraftspinnpapier	4801 26
Kraftsteckvorrichtungen	8519 38
Kraftstoffbehälter:	
für Kraftwagen	8706 95
für Flugzeuge	8803 90
Kraftstofffilter	8418 ..
Kraftstoffpumpen für Verbrennungsmotoren	8410 25
Kraftwagen	8702 .. 8703 ..
Kraftwagenschlösser	8801 14
Kragen:	
aus Geweben	6103 7, 6108 ..
aus Weichkautschuk	4018 59
Kragenknöpfe	9801 3
Kragenschoner	6106 ..
Kraken	0303 .. 1605 80
Kramerschenen	9019 90

Krampen:	
aus Aluminium	7616 69
aus Kupfer	7414 ..
aus Nickel	7506 29
aus Stahl geschmiedet	7331 40
aus Stahldraht	7331 91
aus Zink	7906 00
Krampfaderstrümpfe	6006 9.
Kranaufbauten für Mobil- u. Autokrane	8422 44
Krane	8422 .., 8703 .., 8903 ..
Krankenbehandlungstische	9402 20
Krankenbettgestelle	9402 10
Krankenstöße	6602 ..
Krankentransportwagen	8702 2.
Kranwaagen	8420 68
Kranwagen	8606 00, 8703 51
Krappauszüge	3204 03
Kratzseisen für Haushalt	8204 71
Kratzenbänder, ohne Nadeln	5917 11
Kratzenbandaufziehmaschinen	8459 35
Kratzenbeschläge	8438 31
Kratzenblätter, ohne Nadeln	5917 11
Kratzendrahtsetzmaschinen	8445 99
Kratzenschleifmaschinen	8445 58
Kratzer für Handwerker	8204 45
Kratzförderer	8422 ..
Krautschneidemaschinen für Konservenindustrie	8430 75
Krawatten:	
gestrickt	6005 8
gewebt	6107 ..
Kreatinin	2935 78
Krebstiere:	
genießbar	0303 .., 1605 ..
ungenießbar	0515 ..
Kreide	2508 00, 9805 ..
Kreide, kieselige	2532 30
Kreiselpumpen	8410 ..
Kreiseldrichter	8411 6.
Kreismesser für Maschinen	8206 2.
Kreissägeblätter	8202 ..
Kreissägemaschinen	8445 3, 8447 19
Krempelausputz von Wolle	5303 ..
Krempeln	8436 2.
Krempulver	1902 50
Kremschokolade	1806 2.
Kreosot	3809 90
Kreosotöl	2707 45, 3809 90
Krepppapier	4805 .., 4807 .., 4815 ..
Kreppgarne, künstliche	5101 ..
Kreppgewebe:	
aus künstlichen Spinnfäden	5104 ..
aus Seide	5009 ..
Kresole	2707 63, 2906 13
Kresotinsäure	2916 79
p-Kresylacetat	2914 41
Kreuzhaaken	8201 29
Kreuzschlüssel	8203 70
Kreuzsticharbeiten	5803 1.
Kreuzsupporte	8448 09
Kreuzungen:	
auf Schwellen oder ähnlichen	
Unterlagen befestigt	8610 10
zerlegt	7316 6.
Kreuzzuchtvolle:	
fabrikgewaschen	5301 65, 5301 75
gekämmt	5305 ..
gekrempt	5305 15
im Schweiß	5301 15
rückengewaschen	5301 35
Kriechtierhäute, roh	4101 70
Kriegsflugzeuge	8802 10
Kriegsgeschosse	9307 1.
Kriegsschiffe	8901 60
Kriegswaffen	9303 ..
Krippen	9705 59
Krippenfiguren	9705 59

Kristalldioden	8521 4.
Kristalle, piezoelektrische, gefaßt	8521 60
Kristalleuchentelle	7014 ..
Kristallmikrophone	8514 10
Kristallraffinae	1701 39
Krollhaare	0503 30
Kronenkorkenverschleißmaschinen	8419 2.
Kronenverschlüsse	8313 10
Kronsbeeren, frisch	0808 40
Kryolith:	
künstlich	2829 61
natürlich	2528 00
Krypton	2804 20
Krypton 85	2850 5.
Kubebenpfeffer	1207 90
Kuchengebäck	1908 ..
Kuchennmehl, backfertig	1902 9.
Kuchenrädchen	8204 71
Kuckucksuhren	9104 35, 9104 37
Küchenkräuter:	
frisch oder gekühlt	0701 ..
getrocknet	0704 ..
mit Essig zubereitet	2001 ..
ohne Essig zubereitet	2002 99
Samen	1203 7.
Küchenmesser	8209 80
Küchenmöbel aus Holz	9403 21
Küchensiebe mit Drahtboden	9608 ..
Kühe	0102 ..
Kühler:	
für elektrische Generatoren	8417 09
für Wein und Fruchtsäfte	8417 07
Kühlmöbel mit Kältemaschine	8415 ..
Kühlöl	2710 81
Kühlschiffe	8901 ..
Kühlschränke	8415 ..
Kühlschränkbeschläge	8302 37
Kühlschrankschlösser	8301 36
Kühltruhen	8415 ..
Kühltürme	8417 45
Kühlturngerüste aus Stahl	7321 40
Kühlvitrinen	8415 ..
Kühlwagen, schienengebundene	8607 54
Kümmelfrüchte	0909 ..
Künstliche Spinnfäden	5101 .., 5103 60
Künstliche Spinnfasern	5601 2.
Künstliches Stroh:	
bis 5 mm breit	5102 ..
über 5 mm breit	Kap. 39
Kürbisse, frisch oder gekühlt	0701 87
Küstenfischmehl	2301 10
Küstenschiffe	8901 ..
Kugelflintsteine	2517 10
Kugelenke für photographische Zwecke	9007 98
Kugellager	8462 20
Kugelmöhlen zum Vermahlen von Farberden	6909 .., 8456 47
Kugeln:	
für Federspitzen	9804 50
für Kugellager	7340 .., 8462 9.
für Schießbedarf	9307 ..
Kugelschreiber	9803 2.
Kugelschreiberpaste	3213 ..
Kultivatoren	8424 20
Kumte	4201 00
Kunstärme aus Kunststoff:	
mit Naht oder abgebunden	3971 41, 3975 71
nahtlos	Kap. 39
Kunstdruckpapier	4807 04
Kunstdünger	Kap. 31
Kunstdüngerstreuer	8424 81
Kunstherstellungseinrichtungen	8415 7.
Kunstgegenstände	Kap. 99
Kunsthonig	1702 10
Kunsthorn	3941 ..
Kunstleder (Lederfaserstoff)	4110 00
Kunstleder (PVC-Gewebekunstleder)	5908 30

Kunstschriftfedern	9804 30
Kunstseidengarne	5101 5103
Kunstseidengewebe	5104
Kunstseidensamt	5804
Kunstseidenstrümpfe	6003
Kunstseisefett	1513 90
Kunststoffröchte	6702 29
Kunststoffkämme	9812 10
Kunststoffkalander	8416 30
Kunststoffknöpfe	9801
Kunststoffleim	3506 40, 3506 5, Kap. 39
Kunststoffliolenkondensatoren	
für Nachrichtentechnik	8518 14
Kunststoffschweißgeräte, elektrische	8511 6
Kunststoffschweißmaschinen, elektrische	8511 6
Kunststoffspielwaren	9703
Kunststoffspritzen	9017 42
Kunststofffußbodenbelag mit	
Spinnstoffunterlage	5910 9
Kunststoffventile, nicht automat. arbeitend	8481 90
Kunststrohrutstumpen	6502 30
Kunstverglasungen	7007 10
Kupfer:	
Bänder	7404 7405
Blattmetall	7405 10
Bleche	7404
Bolzen	7415
Bottiche	7409 00
Draht	7403
Erze	2601 43
Fässer	7409 00
Federn	7416
Federringscheiben	7415
Flitter	7406
Folien	7405
Gesenkpreßteile, roh	7419 40
Gesenschniederteile, roh	7419 40
Haken	7414
Haushaltsartikel	7418
Hauswirtschaftsartikel	7418
Heizgeräte für Haushalt	7417
Hohlstangen	7407
Hotelgeschirr	7418
Keile	7415
Ketten	7413 00
Kochgeräte für Haushalt	7417
Krampen	7414
Muttern	7415
Nägel	7414
Niete	7415
Platten	7404
Profile	7403
Pulver	7406
raffiniert	7401
Reißnägeln	7414 20
Ringschrauben	7415
Rohre	7407
Rohrformstücke	7408
Rohrverbindungsstücke	7408
Rohrverschlußstücke	7408
Sammelbehälter	7409 00
Schrauben	7415
Schraubhaken	7415
Splinte	7415
Stäbe	7403
Stangen	7403
Stifte	7414
Streckblech	7412 00
Tafeln	7404
Unterlegscheiben	7415
Waren zum Tischgebrauch	7418
Kupferacetarsenit	2945 90
Kupferarsenit	2841 10
Kupferdraht:	
Geflechte	7411 50
Gewebe	7411
Gitter	7411 50

Kupferdraht:	
Kabel	7410 00
Litzen	7410 00
Selle	7410 00
Kupferhydroxide	2828 73
Kupferkarbonate	2842 61
Kupfermatte	7401 10
Kupfernitrat	2839 31
Kupferoxide	2828 73
Kupferoxidulgleichrichter	8501 8, 8521
Kupfer-8-oxynolin	2935 56
Kupferoxychlorid	2830 81
Kupferoxyjodid	2834 19
Kupferphosphid	2855 20
Kupfersilicid	2857 51
Kupferstiche	9902 00
Kupfersulfate	2838 55
Kupfersulfid	2835 80
Kupferverlegierungen	7402 00
Kupföden	8414 11
Kupferinge aus Weichkautschuk	4014 91
Kupplungen:	
elektromagnetische	8502 40
für Maschinen	8463 6
für Schienenfahrzeuge	8609 7
für Zugmaschinen und Kraftwagen	8706
Kupplungsänder aus Leder	4204 90
Kupplungsbeläge aus Asbest	6814 00
Kurbeln für Fahrräder und Mopeds	8712 58
Kurbelpressen	8445 75
Kurbelwellen	8463 8
Kurbelwellendrehmaschinen	8445 1
Kurbelziehpressen	8445 75
Kurkumawurzelstöcke	0910 60
Kursregistriergeräte	9014 51
Kurvenlineale	9016 19
Kurvenmesser	9016 49
Kurzwandendrehmaschinen	8445 1
Kurzwellentherapieapparate	9017 13
Kurzzeitmesser	9105 30
Kurzzeitmeßgeräte, elektronische	9028 60
Kutschwagen	8714 80
Kutter für Fleisch	8430 69

L

Lab	2940 2
Labmagen	0504 55
Laboratoriumsglas	7017 10, 7017 21
Laboratoriumsofen:	
elektrische	8511
nichtelektrische	8414
Laborkeramik	6909
Laborzentrifugen	8418 10
Lachse	0301 13, 0302, 1604 51
Lacke, gebrauchsfertig	3209
Lackfarben, gebrauchsfertig	3209
Lackleder	4108
Lackmus	3204 05
Lackspachtel	3212 30
Lactophosphate	2919 15
Lactyl-p-phenetidin	2925 81
Lademaschinen	8422
Ladenmöbel aus Holz	9403 27
Ladentischwagen, selbstanzelgende	8420 65
Ladeschalter für Kolben-	
verbrennungsmotoren	8508 20
Ladungen für Feuerlöschgeräte	3817 00
Lämmer	0104
Längs- und Querschneller für	
Papier und Pappe	8433 13
Längsnahtschweißmaschinen, autogene	8450 90
Läppmaschinen	8445 5
Lärchenterpentin	1302 60
Läufer	5802
Läuterbottiche mit Rührwerk	8430 50
Lävulose	1702 98, 2943 60

Lagerbehälter aus Stahl	7322	7340 11	Laugenzähler	9026 49
Lagerbüchsen		8463 23	Laurinaldehyd	2911 38
Lagergehäuse:			Laurylalkohol	2904 31
mit eingebauter Lagerschale		8463 20	Lauten	9202 71
mit eingebautem Wälzlager		8463 18	Lautsprecher	8514 20
Lagerhallen aus Stahl		7321 20	Lautsprecherkombinationen	8514 20
Lagerschalen		8463 23	Lautstärkemesser	9028 02
Lakritzwaren		1704 15	Lava	2516 .. 6802 ..
Laktame		2935 78	Lavandinol	3301 ..
Laktone		2935 7.	Lavendöl	3301 ..
Laktose, auch chemisch rein		1702 4	Lavendelwasser	3306 12
Laktosesirup		1702 4	Lazarettwagen, schienengebundene	8605 50
Lamahaare		5302 11	Lebensmittelzubereitungen,	
Laminariastifte, steril		3005 19	kakaohaltig	1806 99, 1902 ..
Lammfelle, bewollt, roh	4101 15,	4301 ..	Lebern v. Tieren d. Kap. 1	0201 .. 0203 ..
Lampenfassungen		8519 46	Leberöle von Fischen	1504 ..
Lampenfüße aus Glas		7014 40	Lebertran	1504 ..
Lampenruß		2803 80	Leberwurst	1601 10, 1602 1.
Lampenschirme:			Leberzubereitungen	1602 1 ..
aus Flechtstoffen		4603 40	Lebkuchen	1908 20
aus Geweben		6202 9.	Leder	Kap. 41
aus Kunststoff		3975 5.	Lederabfälle	4109 00
aus Papier		4821 94	Lederbekleidung	4203 ..
aus unedlen Metallen		8307 91	Lederfettungsmittel	2710 83, 3403 4
Lampenschirmkarton		4807 47	Lederhilfsmittel	Kap. 27, 34, 38, 39
Lampenschirmpapier		4807 47	Lederknöpfe	9801 61
Landeburden aus Stahl		7321 50	Lederleim	3503 63, 3506 59
Landkarten		4905 10	Ledermanschetten	4204 90
Langdrehautomaten		8445 1.	Ledermehl, aufgeschlossen	3105 ..
Langdrehmaschinen für Holz		8447 31	Ledermützen	6506 20
Langfilze		5917 5	Lederschläuche	4204 90
Langfräsmaschinen		8445 4	Lederschnitzel	4109 00
Langhobelmaschinen		8445 30	Lederspaltmaschinen	8442 10
Langholztransportwagen,			Lederstraßenschuhe	6402 4.
schienengebundene		8607 90	Lederwarenbeschläge	8302 60
Langlochbohrmaschinen		8447 25	Lederwarenschlösser	8301 15
Langsägeblätter für Holzbearbeitung		8202 73	Legemaschinen für Textilindustrie	8440 20
Langsiebpapiermaschinen		8431 30	Legierter Stahl	7315 ..
Langstuten:			Lehm	2507 ..
genießbar	0303 15,	1805 10	Lehrenbohrmaschinen	8445 ..
ungenießbar		0515 19	Lehrmittel, physikalische, chemische,	
Langstutenmehl		2301 10	technologische	9021 10
Lanolin		1505 90	Leibbinden:	
Lanthan		2805 60	medizinische	9019 13
Lanthanbromid		2852 90	andere	6109 ..
Lanthionin		2931 10	Leibwäsche:	
Laschen aus Stahl		7316 3.	aus Geweben	6103 .. 6104 ..
Lastenaufzüge		8422 71	aus Gewirken	6004 ..
Lastendreiräder ohne Motor		8710 00	Leichtathletikgeräte	9706 35
Lasthebemagnete		8502 20	Leim:	
Lastkarren, kraftbetriebene		8707 ..	aller Art in Packungen bis 1 kg	3506 5.
Lastkraftwagen		8702 ..	aus Gummi arabicum	3506 11
Lastkraftwagenfahrgestelle:			aus Kautschuk	3506 19, 4006 20
mit Motor und Führerhaus		8702 60	aus Kunststoff	3506 40, Kap. 39.
nur mit Motor		8704 ..	aus natürlichen Harzen	3506 15
Lasttrenner		8519 1.	aus pflanzlichen Gummiarten	3506 11
Latex:			aus Sulfitablauge	3506 40
natürlich		4001 11	aus Wasserglas	3506 40
synthetisch		4002 ..	Leimleder	0506 00, 4109 00
Latexfarben		3209 08	Leinengarne	5403 .. 5404 1.
Latschenkiefernöl		3301 ..	Leinengewebe	5405 ..
Laubsägeblätter		8202 71	Leinenschießgeräte	9304 90
Lauch		0701 91	Leinkuchen	2304 53
Laufbildbetrachter		9010 20	Leinöl:	
Laufdecken für Fahrzeuge:			gehärtet	1512 ..
neu oder gebraucht		4011 ..	nicht gehärtet	1507 ..
unbrauchbar		4004 90	Leinsamen	1201 3.
Laufgestelle für Schienenfahrzeuge		8609 87	Leinsamenmehl	1202 90, 2304 ..
Laufgewichtswaagen		8420 51	Leistungsgleichrichter	8501 8., 8521 ..
Laufkrane		8422 41	Leistungskondensatoren	8518 52
Laufrollen aus unedlen Metallen		8302 2.	Leistungsprüfmaschinen:	
Laufrollengarnituren für Vorhänge		8302 25	mit elektrischer Anzeige	9028 ..
Laufstege, fahrbare		8422 72	mit nichtelektrischer Anzeige	9016 55
Laufvorrichtungen:			Leistungsregler, elektrische	9028 9.
für Magnettongeräte		9213 50	Leistungsschalter	8519 1.
für Plattenspieler		9213 50	Leistungstrenner	8519 ..
Laugengebück	1907 30,	1908 30	Leistungsverstärker für Elektroakustik	8514 85

Leit- und Zugspindeldrehmaschinen	8445 ..	Linearbeschleuniger	8522 41
Leitern:		Linkrusta	4811 40
mechanische	8422 75	Linolensäure	2914 78
nichtmechanische, aus Stahl	7340 31	Linoleum:	
Leiterwagen	8703 10, 8714 80	mit Papier- oder Pappunterlage	4812 00
Leitfähigkeitsmeßgeräte	9028 ..	mit Spinnstoffunterlage	5910 10
Leitfähigkeitswasser	2858 10	Linoleumherstellungsmaschinen	8440 17
Leitschienen aus Stahl	7316 08	Linolsäure	2914 78
Leitungsmaste aus Holz	4403 3.	Linnoxyn	3982 29
Leitungsverstärker für Nachrichtentechnik	8514 81	Linsen (Gemüse)	0705 50, 1103 10, 2002 99
Leitwerke	8803 90	Linsen:	
Lenker für Fahrräder und Mopeds	8712 86	aus Glas, nicht optisch bearbeitet	7014 85
Lenkgabeln für Handtransportfahrzeuge	8714 97	aus Kunststoff, nicht optisch bearbeitet	3975 99
Lenkgestelle für Schienenfahrzeuge	8609 6.	optisch bearbeitet, ungefaßt	9001 89
Lenkrollen für Handtransportfahrzeuge	8714 97	optisch bearbeitet, gefaßt	9002 ..
Leonard-Umformer	8501 48	Linters	5502 ..
Lerchenspiegel	9707 99	Lippenstifte	3306 89
Leuchten:		Lithium	2805 29
aus Glas	7014 1.	Lithiumchlorid	2830 51
aus Holz	4427 10	Lithiumfluorid	2829 29
aus Keramik	6913 ..	Lithiumhydrid	2857 11
aus Kunststoff	3975 5.	Lithiumhydroxid	2828 05
aus unedlen Metallen	8307 ..	Lithiumkarbonat	2842 57
Leuchteile:		Lithiumoxid	2828 05
aus Glas	7014 ..	Lithopone	3207 11
aus Keramik	6913 ..	Litzen:	
aus Kunststoff	3975 5.	aus Aluminiumdraht	7612 ..
aus unedlen Metallen	8307 9.	aus Kupferdraht	7410 00
Leuchtfarben:		aus Stahldraht	7325 10
gebrauchsfertig	3209 ..	Lkw-Bagger	8703 55
nicht gebrauchsfertig (ohne Binde-	3205 60, 3207 60	Lkw-Beton-Mörtelmischer	8703 40
mittel)		Lkw-Krane	8703 51
Leuchtpetroleum	2710 26	Lkw-Ladekrane	8422 46
Leuchtpistolen	9304 60	Lochkarten für Lochkartenmaschinen	4821 61
Leuchtstoffe	3205 60, 3207 60	Lochkartenkarton	4801 61
Leuchtstofflampen	8520 31	Lochkartenmaschinen	8453 ..
Leuzit	2531 99	Lochnadeln aus Stahl	7333 90
Lezithine	2924 1.	Lochprüfer	8453 91
Lichtbildwände	9010 50	Lochscheren	8203 50
Lichtblitzstroboskope	9027 10	Lochstangen	8445 07, 8445 81
Lichtbogenschmelzöfen	8511 10	Lochzangen	8203 25
Lichtbogenschweißstromrichter	8511 47	Locken	6704 10
Lichtbogenschweißtransformatoren	8511 45	Lockeneisen	8204 71
Lichtbogenschweißumformer	8511 43	Lockennadeln aus Stahl	7334 90
Lichtkastenbäder	9017 18	Lockpfeifen	9208 20
Lichtkoagulatoren	9017 39	Lockvögel	9707 99
Lichtmagnetzündler für Kolben-	8508 40	Löffel	3975 01, 7113 1.
verbrennungsmotoren		Löffelbagger	8423 ..
Lichtmaschinen für Kolben-	8508 20	Löschköpfe für Magnettongeräte	9213 49
verbrennungsmotoren		Löschpapier	4801 65
Lichtpausapparate	9010 41	Lösungen aus nichtvulkanisiertem	
Lichtpauspapier	3703 10	Kautschuk	4006 20
Lichtpausrohpapier	4801 73	Lösungsbenzol	2707 1.
Lichttrufanlagen	8517 70	Lösungsmittel für Lacke, zusammengesetzte	3818 ..
Lichtstrahloszillographen	9028 24	Lötbrenner, autogene	8450 10
Lichttongeräte für Vorführapparate	9008 98	LötKolben	8204 99, 8511 71
Lieferkraftwagen	8702 ..	Lötampen	8204 31
Lieschgrassamen	1203 47	Lötmaschinen:	
Liesen (Schweineflomen)	0205 30	autogene	8450 90
Ligningerbextrakte	3806 10	elektrische	8511 79
Likör	2209 8.	Lötmaterial, überzogen oder gefüllt	8315 ..
Likörwein	2205 ..	Lötpasten	3813 20
Limburgerkäse	0404 68	Lötpistolen	8204 99, 8511 71
Limettensaft	2007 ..	Lötrohre	8204 99
Limnimeter	9014 65	Lötsüßpunkte	8519 57
Limonaden	2202 90	Loggeräte	9014 51
Limonen (Terpenkohlenwasserstoff)	2901 38	Lokomobilen	8404 10
Limonen (Zitronen)	0802 20	Lokomotiven:	
Linalool	2904 41	mit Antrieb durch Verbrennungsmotor	8603 ..
Linalylacetat	2914 31	mit Dampfantrieb	8601 ..
Linalylbutyrat	2914 54	mit dielektrischem Antrieb	8603 50
Linalylformiat	2914 13	mit Druckluftantrieb	8603 90
Lindenbast	1401 90	mit elektrischem Antrieb	8602 ..
Lineale:		Lokomotivheber	8422 ..
mit Maßeinteilung	9016 20	Lokomotivtender	8601 50
ohne Maßeinteilung	9016 19	Lorbeerbäume	0802 59
optische	9016 79	Lorbeerblätter	0804 .., 0910 20

Lotgeräte für nautische Zwecke	9014 51
Lotsenfahrzeuge	8901 ..
Lüsterbehänge	7014 21
Lüsterklemmen	8519 49
Luffa	1405 99
Luffawaren	4603 80
Luft, flüssige	2853 00
Luftballone für meteorologische Zwecke	8801 00
Luftbildkameras, photographische	9007 14
Luftbüchsen	9305 10
Luftdruckprüfgeräte	9024 17
Luftduschen, elektrische	8512 52
Luftfahrzeuge	8801 00, 8802 ..
Luftfilter	8418 ..
Luftgewehre	9305 10
Luftkalk	2522 ..
Luftkompressoren	8411 ..
Luftmatratzen aus kautschutierten Geweben	6204 7.
Luftpistolen	9305 10
Luftpumpen	8411 ..
Luftschaukeln	9708 00
Luftschiffe	8801 00
Luftschläuche für Kraftfahrzeuge:	
neu oder gebraucht	4011 ..
unbrauchbar	4004 10
Luftschlauchventile	8461 05
Luftschrauben	8803 10
Luftstickereien	5810 ..
Luftstrombelöher	8421 34
Luftvorwärmer für Dampfkessel	8402 11
Luken für Schiffe	7321 99
Luminophore	3205 60, 3207 60
Lumisterin	2905 30
Lumpen	6302 ..
Lumpenhalbstoff	4701 9.
Lungen (Schlachtabfall)	0201 .., 0204 .., 1602 ..
Lupen	9013 20
Lupinensamen	1203 8.
Lupulin	1206 90
Luftventilatoren	8411 81
Luzerne	1210 ..
Luzernemehl	1210 20
Luzernesamen	1203 22
Lysergsäurediäthylamid	2935 91
Lysin	2923 61

M

Machmeter	9014 55
Mähdrescher	8425 ..
Mähhäcksler	8425 40
Mähmaschinen	8425 ..
Mähmaschinenmesser	8206 31
Mähwerke, Anbau-	8425 1.
Mäntel aus Geweben:	
für Frauen	6102 3.
für Männer	6101 3.
Mäusefallen aus Stahl	7340 43
Magen	0504 .., 1602 ..
Magermilch, frisch	0401 ..
Magermilchpulver	0402 ..
Magnesia usta	2818 10
Magnesit	2519 ..
Magnesium:	
Bänder	7702 20
Bearbeitungsabfälle	7701 91
Bleche	7702 20
Drähte	7702 20
Flitter	7702 70
Hohlstangen	7702 20
Profile	7702 20
Pulver	7702 70
roh	7701 1.
Rohre	7702 20
Schrott	7701 99

Magnesium:	
Stäbe	7702 20
Stangen	7702 20
Tafeln	7702 20
Magnesiumammoniumphosphat	2848 65
Magnesiumchlorid	2830 35
Magnesiumhydroxid	2818 10
Magnesiumkarbonat:	
künstlich	2842 15
natürlich	2519 ..
Magnesiumoxid	2818 10
Magnesiumperoxid	2818 10
Magnesiumsilicofluorid	2829 69
Magnesiumstearat	2914 62
Magnesiumsulfat	2838 15
Magnetit, feingemahlen	3207 38
Magnetron	8521 21
Magnettonbänder	9212 ..
Magnettondrähte	9212 ..
Magnettonfilme	9212 ..
Magnettongeräte	9211 ..
Magnettonköpfe	9213 4.
Magnetzylinder für Kolben-verbrennungsmotoren	8508 40
Mahlgänge	8429 60
Mahlkork	4501 18
Mahlmühlen für Landwirtschaft	8428 20
Maiblumenkeime	0601 10
Mairüben	0701 68
Mairübensamen	1203 71
Mais	1005 0.
Maisbindemäher	8425 ..
Maisgriß	1102 5.
Maiskolben, entkörnt	2306 90
Maismähmaschinen	8425 ..
Maismehl	1101 5.
Maismühlen für Haushalt	8208 40
Maisöl:	
gehärtet	1512 ..
nicht gehärtet	1507 ..
Maisstärke	1108 21, 1108 29
Maisstengel	2306 90
Majoran	0701 99, 0704 ..
Makkaroni	1903 ..
Makrelen	0301 .., 0302 .., 1604 54
Makronen	1908 99
Makulatur	4702 ..
Malbücher für Kinder	4903 ..
Maleinsäure	2915 29
Maleinsäureanhydrid	2915 15
Maleinsäuredibutylester	2915 29
Malerwalzen	9602 01
Malettorinde	1301 90
Malleinwand	5907 90
Malonsäure	2915 16
Maltose	1702 98, 2943 70
Malz, auch geröstet	1107 ..
Malzbier	2203 0.
Malzextrakt	1901 00
Malzkaffee	2101 50
Malzkakao	1806 99, 1902 9.
Malzmehl	1107 ..
Malzmilch	1902 9.
Malzputzmaschinen	8430 50
Malzschrotmühlen	8430 50
Malzzucker	1702 98
Mandarin, frisch oder getrocknet	0802 44
Mandarinöl	3301 ..
Mandeln	0805 1.
Mandelsäure	2916 38
Mandelschalen, grüne	1301 19
Mandiokawurzeln und -knollen (Manihot, Maniok)	0706 91, 1106 1.
Mandolinen	9202 71
Mangan:	
Erze	2601 ..
roh	8104 51

Mangan:				Matratzenfedern aus Stahl	7335 81
Schrott, Bearbeitungsabfälle	8104 51			Matratzenfüllmaschinen	8459 38
verarbeitet	8104 59			Matratzenschoner	9404 9.
Manganate	2847 40			Matrizen:	
Manganchlorid	2830 69			für Schriftgieß- und Schriftsetzmaschinen	8434 15
Mangandioxid	2822 10			zum Herstellen von Schallplatten	9212 31
Manganhydroxide	2828 99			Matrizenpräressen	8434 20
Manganoxide	2822 ..			Matierungsmittel für Spinnstoffe	3812 32
Manganphosphat	2840 90			Matzen	1907 20
Mangansesquioxid	2822 90			Mauerziegel aus gewöhnlichem Ton	6904 75
Mangeln	8440 71			Maulesel	0101 80
Mango-Chutney:				Mauleselfeisch	0201 59
flüssig	2104 41			Maultiere	0101 80
andere	2001 02			Maultierfleisch	0201 59
Mangold	0701 53			Mauritius-Hanf	5704 90
Mangostanfrüchte, frisch oder getrocknet	0801 85			Maximuzähler (Elektrizitätszähler)	9026 75
Mangotes	2402 90			Mayonnaise	2104 90
Mangroverinde	1301 90			Mechaniken:	
Manihotknollen	0706 91			für Schnellhefter und Briefordner	8305 10
Manihotmehl und -grieß	1106 1.			für Füllhalter	9803 91
Manihotstärke	1108 60			Mechanikerdrehmaschinen	8445 1.
Manikurettuis	8213 50			Mechanotherapiegeräte	9018 10
Manilahanf	5702 00			Meconsäure	2935 98
Manilahanfabbfälle	5702 00			Medizinallebertran	1504 21
Manilahanfgarne	5707 90			Medizinalseifen	3401 20
Manilahanfware	5702 00			Medizinflaschen aus Glas	7010 60
Manilakopal	1302 70			Meerforellen	0301 11, 0302 ..
Manna	1303 45			Meerrettich	0701 62
Mannit	2904 72			Meerschaum	2525 00, 9507 ..
Mannose	2943 50			Meerschwämme	0513 ..
Mannschaftswagen für Hilfs- und Bauzüge	8605 50			Meerwasser	2501 10
Manometer	9024 1.			Mehl:	
Manschetten	Kap. 39, 40, 42, 61			von Früchten des Kap. 8	1104 ..
Manschettenknöpfe	7112 .., 9801 ..			von Getreide	1101 ..
Manuskriptständer aus unedlen Metallen	8304 00			von Hülsenfrüchten der Tarifnr. 0705	1103 ..
Mappenbeschläge	8302 60			von Manihot	1106 1.
Mappenschlösser	8301 15			von Maranta	1106 1.
Marantaknollen	0706 91			von Ölsaaten oder ölhaltigen Früchten	1202 ..
Marantamehl und -grieß	1106 1.			von Sagomark	1106 1.
Marderfelle, roh	4301 70			von Salep	1106 1.
Marderhaare	0502 ..			Mehrkomponentenwägeneinrichtungen	8420 12
Marfouraisamen	1201 9.			Mehrkristall-Gleichrichter	8501 8.
Margarine	1513 10			Mehrnährstoffdüngemittel	3105 ..
Marimbaphone	9206 50			Mehrphasen-Wechselstromgeneratoren	8501 ..
Marinaden	1604 ..			Mehrphasen-Wechselstrommotoren	8501 ..
Markierfilze	5917 5.			Mehrschichten-Sicherheitsglas	7008 50
Markisen	6204 1.			Mehrspindel-Drehautomaten	8445 21
Markthallen aus Stahl	7821 20			Mehrzweckgeräte für den Garten	8201 90
Marktschirme	6601 50			Mehrzweckverkaufsautomaten	8458 80
Marmeladen	2005 ..			Mehrzweckverstärker für Elektroakustik	8514 85
Marmor	2515 .., 6802 ..			Meißel	8204 51
Maronen	0805 40			Melamin	2935 28
Marschkompass	9014 19			Melaminharze	3913 ..
Marzipanmasse	1704 69			Melasse, karamellisiert	1702 20
Marzipanwaren	1704 80			Melassemischfutter	2307 ..
Maschenfangnadeln aus Stahl	7333 50			Melassen	1703 00
Maschinenbürsten	9602 ..			Melasseschlempe	2303 99
Maschinengewehre	9303 50			Meladerlais	8519 69
Maschinenmesser	8206 ..			Melispuder	1701 39
Maschinenöl	2710 54			Melkmaschinen, -anlagen	8426 10
Maschinenpappe, gewöhnliche	4801 ..			Melonen, frisch	0809 10
Maschinenpistolen	9303 50			Melonenschalen	0813 00
Maschinenscheren	8445 ..			Membranpumpen:	
Maschinenschraubstöcke	8448 06			Handpumpen	8410 35
Maschinenspitzen	5809 ..			Kraftpumpen	8410 47
Maschinensickereien	5810 ..			Menadiol	2906 81
Maschinentelegraphen	8517 70			Menadion	2913 73
Maschinenwerkzeuge aus Hartmetall	8205 ..			Menagen aus Kunststoff	3975 01
Massagegeräte	9018 10			Mengenmeßgeräte, elektrische	9028 ..
Massen, feuerfeste	3819 24			Mengkorn	1001 29
Massenspektrographen	9028 56			Mengkormehl	1101 ..
Massenspektrometer	9028 56			Mengmaschinen für Fleisch	8430 69
Maste aus Stahl	7321 30			Menschenfiguren für Krippen	9705 59
Maatix	1302 90			Menschenhaare:	
Mate	0903 00			gekräuselt	6703 15
Mateauszug	2102 60			nur gleichgerichtet	6703 11
Matern, handgeschlagen oder geprägt	8434 80			roh, auch gewaschen oder entfettet	0501 00

Menthol	2906 20	Metallbügel für Handsägen	8202 10
Menthon	2913 39	Metalle der seltenen Erden	2805 60
Menthylformiat	2914 13	Metallfäden in Verbindung mit Garnen	
Menthylsalicylat	2916 57	aus Spinnstoffen	5201 ..
Mercaptobenzimidazol	2935 82	Metallfarben, gebrauchsfertig	3209 ..
Mercaptobenzthiazol	2935 85	Metallgarne	5201 ..
Mergel	2532 90	Metallisierte Garne	5201 ..
Meridian-Durchgangsinstrumente	9006 10	Metallknöpfe	9801 ..
Merinowolle:		Metallkreissagen	8445 38, 8445 38
fabrikgewaschen	5301 61, 5301 71	Metall-Längsägeblätter	8202 77
gekämmt	5305 ..	Metallophone	9206 50
gekrepelt	5305 11	Metallpulverpressen	8459 45
im Schweiß	5301 11	Metallrechen	8201 45
rückengewaschen	5301 31	Metallrohr- u. Strangpressen, hydraulische	8445 78
Merkblätter	4901 ..	Metallsaiten für Musikinstrumente	9209 1.
Merkbücher	4818 ..	Metallschläuche	8308 ..
Merlan	0301 ..	Metallspielwaren	9703 ..
Merzerisiermaschinen	8440 18	Metalltücher für Maschinen, aus Stahl Draht	7327 51
Messer	7113 1, 8209 ..	Metallverschlüsse:	
Messer für Maschinen:		für Aktentaschen	8309 90
für elektrische Rasierapparate	8211 41	für Damenhandtaschen	8309 50
für Küchenmaschinen	8206 ..	für Koffer	8309 90
für landwirtschaftliche Maschinen	8206 ..	Meteorologische Instrumente	9014 61
für andere Maschinen	8206 ..	Methacrylsäure	2914 66
Messergriffe:		Methacrylsäureester:	
aus Holz	4425 32	monomer	2914 67
aus Kunststoff	3975 99	polymer	3928 ..
aus unedlen Metallen	8215 00	Methan	2711 9.
Messerklängen	8210 00	Methanal	2911 12
Messerköpfe:		Methonin	2931 10
für Holzbearbeitung	8205 61	Methylacetanilid	2925 81
für Metallbearbeitung	8205 12	Methylacetat	2914 36
Messerputzmaschinen, elektr., für Haushalt	8506 80	Methyläthylketon	2913 15
Messerrad-Häckselmachines	8428 19	Methylalkohol	2904 11, 3809 50
Messerschärfer	8204 71	p-Methylaminophenol und -sulfat	2923 33
Messerschleifmaschinen, el. f. Haushalt	8506 80	Methylamylalkohol	2904 39
Messerschmiedewaren für Hand- und		Methylbenzilat	2916 48
Fußpflege	8213 50	Methylbutadien	2901 16
Messinahaar	5008 00	Methylchlorid	2902 08
Messing:		Methylcumarin	2935 72
Bänder	7404 33	Methylcyclohexanol	2905 10
Bleche	7404 33	Methylcyclohexanon	2913 21
Draht	7403 ..	Methylenchlorid	2902 23
Hohlstangen	7407 63	Methyliduid	3814 53
Platten	7404 33	Methylformiat	2914 13
Profile	7403 23	Methylisobutylketon	2913 13
Reißnägel	7414 20	Methyljonon	2913 30
roh	7401 51	Methylaaphthylketon	2913 42
Rohre	7407 63	Methylpentinol	2904 49
Rohrformstücke	7408 23	Methylresinat	3808 59
Rohrverbindungsstücke	7408 23	Methylsalicylat	2916 56
Rohrverschlußstücke	7408 23	Metis, nur pflanzlich gegerbt	4103 01
Stäbe	7403 23	Metronome	9210 99
Stangen	7403 23	Mexikofolber	1403 00
Tafeln	7404 33	Mieder	6109 20, 6109 25
Meß-, Wickel- und Doubliermasch., komb.	8440 20	Miederhöschen	6109 40
Meßaufpulgeräte für Filme	9010 20	Miederstäbe	9813 00
Meßbrücken	9028 ..	Miesmuscheln:	
Meßgeräte, elektrische	9028 ..	genießbar	0303 53, 1605 80
Meßinstrumente, elektrische	9028 ..	ungenießbar	0515 19
Meßplatten für geodätische Zwecke	9014 39	Mikafolien	6815 30
Meßmikroskope	9012 11	Mikantipplatten	6815 30
Meßrelais	8519 84	Mikrobenkulturen	3002 60
Meßsender	8522 20	Mikrofilmbetrachter	9009 12
Meßsummer	8522 20	Mikrofilme	3705 50
Meßtische	9014 39	Mikrokinesmatographische Apparate	9012 50
Meßuhren	9016 67	Mikrometer	9016 68
Meßverstärker	8522 65	Mikrophone	8514 10
Meßwagen, schlengegebundene	8605 50	Mikrophonkapseln	8514 10
Meßwertaufnehmer, elektr.	9028 ..	Mikrophonkohle	8524 40
Mesta-Jute	5703 ..	Mikrophonverstärker	8514 85
Met	2207 ..	Mikrophotographische Apparate	9012 50
Metalddehyd	2911 70	Mikropräparate	9021 30
Metalddehyd, als Brennstoff aufgemacht	3808 30	Mikroprojektionsapparate	9012 50
Metallalkoholate	2945 10	Mikroskope, optische	9012 ..
Metallbearbeitungsöl (Mineralöl)	2710 81	Mikrotome	9025 58
Metallbügel für Damenhandtaschen	8309 60	Mikrowellentherapieapparate	9017 13

Milch	0401 ..	0402 ..	Mohr-Westphalsche Waagen	9015 80
Milchbonbons		1704 35	Mokicks	8709 69
Milchweiß		3501 ..	Molke	0401 20, 0402 ..
Milchentrahmer		8418 5 ..	Molybdän:	
Milcherhitzer		8417 ..	Bänder	8102 50
Milchgetränke		2202 10	Bearbeitungsabfälle	8102 13
Milchkühler		8417 06	Blättchen	8102 99
Milchsäure		2916 02	Bleche	8102 50
Milchsäurebakterien		3002 60	Draht	8102 3 ..
Milchsatten aus Stahl		7340 21	Erze	2601 45
Milchsteinlösungsmittel		3819 71	Fäden	8102 3 ..
Milchtransportkannen:			Hohlstangen	8102 99
aus Aluminium		7610 11	Platten	8102 50
aus Stahlblech		7823 41	Profile	8102 20
Milchzentrifugen		8418 5 ..	Pulver	8102 13
Milocorn		1007 41	roh	8102 13
Mimosauszug		3201 15	Rohre	8102 99
Mimosarinde		1301 30	Schrott	8102 13
Minen für Füllstifte		9805 30	Stäbe	8102 20
Mineralöl	2709 00,	2710 ..	Stangen	8102 20
Mineralsalzmischungen als Tierfutter		2307 85	Tiegel	8102 99
Mineralschwarz		3207 45	Molybdänhydroxide	2828 30
Mineralteeremulsionen		2716 20	Molybdänkarbid	2856 40
Mineralwasser:			Molybdänoxide	2828 30
mit Zusatz von Zucker oder Aromen		2202 90	Molybdate	2847 30
ohne Zusatz von Zucker oder Aromen		2201 10	Molybdatrot	3207 55
Mineralwassermaschinen		8419 21	Monazitsand	2601 57
Miniaturopendeluhrn		9104 37	Monothanolamin	2923 21
Minium		2827 10	Monochlorbenzol	2902 81
Mischbrenner		8413 30	Monochlormilchsäure	2916 46
Mischgemüse	0704 ..	2002 81	Monofile aus Spinnmasse:	
Mischlichtlampen		8520 33	von 60 den bis 1 mm Durchmesser	5102 ..
Mischmaschinen:			unter 60 den	5101 ..
für Haushalt, elektrische		8506 4 ..	über 1 mm Durchmesser	Kap. 39
für Keramikindustrie		8456 60	Monomethylamin	2922 01
für Süßwarenherstellung		8430 30	Monophenole	2908 59
universell verwendbar		8459 05	Monreales, frisch oder getrocknet	802 41
Mischobst, getrocknet		0812 0 ..	Montagebrücken aus Stahl	7321 40
Mischpolymerisate		Kap. 39	Montagetische für Film laboratorien	9010 20
Mitläuferstoffe		5917 19	Montanwachs	2713 6 ..
Mitnehmerförderer für Stückgut		8422 67	Montellinar	1704 80
Mitnehmer spitzen		8448 03	Montiereisen	8204 99
Mittelfrequenz-Industrieröhrengeneratoren		8522 10	Moorerde	2532 90
Mixed Pickles		2001 70	Moosbeeren	0808 90
Mixer für Futtermittelbereitung		8428 30	Moose	0604 ..
Mixergeräte, elektrische, für Haushalt		8506 4 ..	Moosgummiplatten	4008 1 ..
Mobilheime		8714 39	Mopeds	8709 65
Mobilkrane auf Rädern		8422 44	Morphin	2942 13
Modelle:			Mosaikparkett	4423 71
biologische		9021 30	Mosaikplättchen, keramische:	
physikalische, chemische, technologische		9021 10	glasiert	6908 10
von Bauwerken		9021 80	unglasiert	6907 10
zum Spielen		9703 ..	Mosaiksteine aus Naturstein	6802 80
Modellermassen		3407 10	Moschus	0514 00
Modezeitschriften		4902 80	Most	2204 00, 2205 ..
Möbel:			Mostäpfel	0806 11
medizinisch-chirurgische		9402 ..	Mostbirnen	0806 31
Sitzmöbel		9401 ..	Mostrich	2103 50
Tische, Schränke usw.		9403 ..	Motorboote	8901 35, 8901 81
Möbelbeschläge	3975 37,	8302 35	Motordraisinen	8604 90
Möbelpflegemittel		3405 31	Motoren:	
Möbelrollen	3975 37,	8302 22	elektrische	8501 ..
Möbelschlösser aller Art		8301 31	Verbrennungsmotoren	8406 ..
Mobelteile	9401 ..	9403 ..	Wassermotoren	8407 70
Möhren, frisch		0701 65	zum Aufziehen, ohne Hemmung	8408 70
Möhrensamens		1203 71	Motorenbenzin	2710 1 ..
Mörtel, feuerfeste		3819 24	Motorenöl	2710 52
Mörtelmischer für Baustellen und			Motorenpetroleum	2710 26
Betonwerke		8456 61	Motorgeneratoren	8501 4 ..
Mofa 25		8709 61	Motorgesäteträger	8701 ..
Mohairgarne	5308 ..	5310 ..	Motorhacken	8424 68
Mohairziegenhaare		5302 12	Motorjachten	8901 35, 8901 81
Mohnöl:			Motorkettensägen, handgeführte:	
gehärtet		1512 ..	mit Elektromotor	8505 20
nicht gehärtet		1507 ..	mit Verbrennungsmotor	8449 71
Mohnsamens		1201 4 ..	Motormäher	8425 13
Mohrenhirse		1007 41	Motorradpumpen	8411 11

Motorräder	8709	Nadeln:	
Motorrasenmäher	8425 0	für Nadellager	8462 96
Motorroller	8709	für Nähmaschinen	8441 8.
Motorschuttschalter	8519 35	für Spinnereimaschinen	7331 10
Motorsegler	8802	Nägel:	
Motorsportboote	8901	aus Aluminium	7616 69
Mottenschutzmittel	3811 40	aus Holz	4411 00
Mottenvergrämungsmittel	3811 40	aus Kupfer	7414
Mowrasamen	1201 9.	aus Nickel	7506 29
Mühlen für Erze und Kohle	8456 43	aus Stahl	7331
Mühlsteine	6804	aus Zink	7908 00
Müllereirückstände	2302	Nähgarne:	
Müllergaze	5917 2.	aus Baumwolle	5508 10
Mülltonnen, verzinkt	7338 64	aus Flachs	5404 1.
Münzen	7201	aus Kunstseide	5103
Mützen mit Schirm	6505 10	aus Seide	5007 10
Mützenschirme	6507 90	aus Zellwolle	5608
Muffe	4303 10, 4304 30,	Nähgarncrollen aus Holz	4426 10
Muldenkipper	8607 20	Nähmaschinen	8441
Muldenmangeln	8440 71	Nähmaschinenmöbel	8441
Mullit	2507	Nähmaschinenennadeln	8441 8.
Mundharmonikas	9204 50	Nähmaschinenöl	1506 10, 2710
Mundpflegemittel	3306 3.	Nähmittel, chirurgische, steril	3005 1.
Mundstücke für Tabakpfeifen	9811	Nähnadeln aus Stahl	7333 10
Mundwässer	3306 39	Nährhefen	2106 3.
Munition	9307	Nährsubstrate für Mikrobenkulturen,	
Mus von Früchten	2005	zubereitet	3816 00
Muscheln:		Nagellacke	3308 89
genießbar	0303	Nachtschweißmaschinen, elektrische,	
ungenießbar	0515 19	für Metalle	8511 56
Muschelschalen	0512	Namenschilder aus unedlen Metallen	8314
Musikautomaten, münzbetätigte	9211 35	Naphthalin	2707 61, 2901 65
Musikinstrumente	Kap. 92	Naphthalindisulfonsäure	2903 10
Musikinstrumente, elektrostatische,		Naphthensäuren	3819 12
elektronische, elektromagnetische	9207 00	Naphthole	2906 71
Musiknotenschreibmaschinen	8451 89	Naphthosulfonsäure	2907 20
Musiksaiten	9209	Naphthylendiamin	2922 79
Musikschränke, -truhen, -vitrinen	8515 47	Naphthylisothiocyanat	2931 30
Musikspielzeug	9703 30	Narkoseapparate	9017 54
Musikwecker	9104 18	Narzissenzwiebeln	0601
Musikwerke für Spieldosen	9210 05	Naßelemente	8503 80
Muskatblüte	0908	Naßfilze	5917 5.
Muskatnüsse	0908	Naßlöcher	8421 3.
Muster von Textilien	6303 00	Natrium	2805 11
Musterablen	4818 50	Natriumacetat	2914 26
Musterbeutelklammern aus unedlen		Natriumaluminat	2847 90
Metallen	8305 75	Natriumammoniumphosphat	2848 65
Mutterkornalkaloide	2942 57	Natriumarsenat	2841 30
Mutterkornextrakte	1303 61	Natriumbenzoat	2914 82
Muttern:		Natriumbichromat	2847 90
aus Aluminium	7616	Natriumbikarbonat	2842 35
aus Kupfer	7415	Natriumbisulfat	2838 47
aus Stahl	7332	Natriumbisulfit	2837 20
Mutternelken	0907 00	Natriumborate	2846 1.
Myrobalanen	1301 90	Natriumbromat	2833 99
Myrrhe	1302 40	Natriumbromid	2833 30
Myrtenwachs	1507 79	Natriumchlorat	2832 15
		Natriumchlorid, rein	2501 50
		Natriumchlorit	2831 10
		Natriumchromat	2847 90
		Natriumcyanid	2843 11
		Natriumcyclamat	2930 10
		Natriumdampflampen	8520 38
		Natriumdithionit	2836 00
		Natriumferro- und -ferricyanid	2843 50
		Natriumfluoride	2829 21
		Natriumfluoroaluminat	2829 61
		Natriumfluorsilikat	2829 61
		Natriumglutamat	2923 65
		Natriumhydroxid	2817 1.
		Natriumhypobromit	2833 99
		Natriumhypochlorit	2831 51
		Natriumjodid	2834 11
		Natriumkaliumsilikat	2848 75
		Natriumkarbonat	2842 32
		Natriumkobaltinitrit	2848 99
		Natriummolybdat	2847 30

N

Naben für Zweiradfahrzeuge	8712
Nachdrehmaschinen	8445 1.
Nachthemden aus Geweben:	
für Frauen	6104 0.
für Männer	6103 8.
Nachtlichte	3406 50
Nadeln:	
Nadeln	5902
Nadeln für Teppiche	5802 1.
Nadelgleichrichter	8501 88
Nadelherstellungsmaschinen	8445 92
Nadelholzderbstangen	4403 30
Nadelklissen	6205 90
Nadellager	8462 40
Nadeln:	
aus Aluminium	7616 50
aus Metall, für Tonwiedergabe	9213 20
aus Stahl, für Broschen, Abzeichen	7334

Natriumnitrat	2839 50, 3102 ..	Nickel:	
Natriumnitrit	2839 01	Pulver	7503 80
Natriumnitrosylprussiat	2843 50	Rohre	7504 1.
Natriumperborat	2846 50	Schrauben	7506 2.
Natriumperchlorat	2832 55	Schrott	7501 9.
Natriumperjodat	2834 19	Stäbe	7502 ..
Natriumperoxid	2817 40	Stangen	7502 ..
Natriumphosphate	2840 10, 2840 18	Stifte	7506 29
Natriumphosphit	2840 05	Tafeln	7503 02
Natriumpolyphosphate	2840 10	Unterlegscheiben	7506 2.
Natriumsilikate	2845 12	Waren zum Tischgebrauch	7506 ..
Natriumsulfat:		Nickelammoniumsulfat	2848 99
kalzinert	2838 41	Nickelcarbonyl	2934 90
kristallisiert	2838 45	Nickelchlorid	2830 41
Natriumsulfide	2835 10	Nickeldraht:	
Natriumsulfat	2837 50	Geflechte	7506 10
Natriumsulfoxylat	2836 00	Gewebe	7506 10
Natriumtellurat	2848 10	Gitter	7506 10
Natriumthiosulfat	2837 70	Nickelformiat	2914 05
Natriumtrichloracetat	2914 48	Nickelhydroxide	2828 21
Natriumvanadate	2847 50	Nickelhydrat	7502 ..
Natriumwolframat	2847 60	Nickelkarbonate	2842 55
Natronalaun	2838 70	Nickelmatte	7501 10
Natronkalk	3819 99	Nickelnitrat	2839 21
Natronlauge	2817 15	Nickeloxide	2828 21
Natronpapier	4801 ..	Nickelsulfat	2838 23
Natronsalpeter	2839 50, 3102 ..	Niederspannungs-Hochleistungssicherungen	8519 34
Natronzellstoff	4701 ..	Niederspannungsschaltgeräte	8519 3.
Natursphat	2715 00	Niederspannungselbstschalter	8519 35
Naturbenzin	2710 0.	Nieren (Schlachtabfall)	0201 .., 0206 9, 1602 ..
Naturkautschuk, roh	4001 ..	Niete aus unedlen Metallen	Kap. 73-83
Naturkorkwaren	4503 ..	Nietfeuer	8204 11
Naturpaspapier	4803 31	Niehkammer	8449 29
Naturzement	2523 90	Nietmaschinen	8445 98
Nautische Instrumente	9014 51	Nigersaat	1201 45
Navigationskompass	9014 11	Nikotin	2942 90
Necessaires	4202 3., 8213 50	Nikotinsäure	2938 11
Neigeköpfe für kinematographische Stative	9008 95	Nikotinsäureamid	2938 60
Nektarien	0807 20, 0812 30, 2006 ..	Nikotinsäurediäthylamid	2935 45
Nelken (Schnittblumen)	0603 11	Nikotinsäureester	2935 45
Nelkenpfeffer	0904 ..	Niob:	
Nelkenstiele (Gewürz)	0907 00	roh	8104 60
Nelkenzimt	1207 29	Schrott, Bearbeitungsabfälle	8104 60
Neomycin	2944 99, 3003 ..	verarbeitet	8104 61
Neon	2804 20	Niobiumerze	2601 51
Nepermeter	9028 42	Nitride	2857 31
Nephelin	2531 99	Nitriersäuren	2809 60
Nephelinsyenit	2531 99	Nitroäthyläther	2908 30
Nephelometer, nichtelektrische	9025 10	Nitrobenzole	2903 49
Nephoskope	9014 61	Nitrobenzylalkohol	2905 95
Nerol	2904 41	Nitrofurazon	2935 87
Netze	5905 ..	Nitrosylbromid	2814 60
Netzegen	8424 49	Nitrotoluole	2903 4.
Netzknüpfmaschinen	8437 70	Nitrozellulose-Lackwalzmasse	3982 20
Netzstoffe aus Garnen geknüpft	5808 3., 5809 2.	Nitschelhosen	4009 10, 4014 91, 4204 31
Neuseeländischer Flachs	5704 90	Nivelliere	9014 33
Neuseeländischer Hanf	5704 90	Nivelliermaschinen	8423 ..
Neutralisationspasten	1517 30	Nockenschalter	8519 30
NH-Sicherungen	8519 34	Nockenwellen	8463 8.
Nichtrostender Stahl	7315 ..	Noppen	5901 5.
Nickel:		Normalelemente	8503 80
Bänder	7503 02	Noten	4904 00
Bleche	7503 02	Notenpapier	4806 00
Draht	7502 ..	Notizblöcke	4818 2.
Erze	2801 47	Notizbücher	4818 ..
Federringscheiben	7506 2.	Nucleinsäuren	2935 63
Flitter	7503 80	Nüsse	Kap. 8, 14, 20
Folien	7503 02	Numeriermaschinen für Druckmaschinen	8435 60
Großküchengeschirr	7506 33	Nummernstempel	9807 ..
Haken	7506 29	Nußbaumholz	4403 75, 4405 75
Haushaltsartikel	7506 33	Nußbeize	3207 05
Hohlstanzen	7504 1.	Nußknacker:	
Hotelgeschirr	7506 ..	aus Holz	4427 99
Krampe	7506 29	aus unedlen Metallen	8204 71
Nägel	7506 29	Nuten- und Langlochfräsmaschinen	8445 4.
Platten	7503 02	Nutriahare	5302 2.
Profile	7502 ..	Nutzseisen	7342 00

Nutzknüppel	4403 ..
Nutzrollen	4403 ..
Nutzscheite	4403 ..

O

Oberbaumaterial aus Stahl, für Bahnen	7316 ..
Oberbauschrauben zur Schienenbefestigung	7332 5.
Oberflize	5917 5.
Oberflächenhärtemaschinen:	
autogene	8450 90
elektrische	8511 ..
Oberflächenprüfer, optische	9016 79
Oberflächenspannungsmessgeräte	9025 ..
Oberfräsmaschinen	8447 21
Oberhemden:	
aus Geweben	6103 ..
aus Gewirken	6004 ..
Oberkleidung:	
aus Geweben, für Frauen oder Mädchen	6102 ..
aus Geweben, für Männer oder Knaben	6101 ..
aus Gewirken	6005 ..
Oberleder, Schuh-:	
Rindleder	4102 62, 4102 72
Roßleder	4102 80
Ziegenleder	4104 52
Oberleitungsbusse	8702 61
Objektive:	
für Mikroskope	9002 85
für Photoapparate und Filmkameras	9002 11
für andere Geräte	9002 ..
Oblaten	1906 00
Oblatenkapseln für Arzneiwaren	1906 00
Obstbrandwein	2209 7.
Obstentkernungsmaschinen	8430 75
Obstgehölze	0602 49
Obstkeltereien, fahrbare	8427 10
Obstkonserven	2006 ..
Obstmöhlen	8427 50
Obstpflücker	8201 90
Obstpressen:	
für Haushalt	8208 60
nicht für Haushalt	8427 10
Obstschälmaschinen	8430 75
Obstschalen aus Holz	4427 30
Obstsortiermaschinen	8425 77
Obusse	8702 61
Ochsen	0102 ..
Ocker	2509 19, 3207 59
Octylalkohole	2904 2.
Öfen:	
für Haushalt, aus Stahl:	
kohlebeheizt	7336 35
ölbeheizt	7336 75
für Industrie und Laboratorien	8414 .., 8511 39
für Schmelzflußelektrolyse	8436 3.
Öfner für Spinnereien	3209 16
Ölanstrichfarben, gebrauchsfertige	8413 1.
Ölbrenner	1517 30
Öldruck	1517 30
Öle:	
ätherische	3301 ..
aromatenreiche	2707 2
mineralische	Kap. 27
pflanzliche	1507 .., 1508 .., 1512 ..
tierische	Kap. 15
von Fischen	1504 .., 1512 ..
Ölfeuerungen	8413 1.
Ölfilter	8418 ..
Ölgemälde	9901 00
Ölgewebe	5909 90
Ölherde aus Stahl, für Haushalt	7336 77
Ölkännchen:	
aus Kunststoff	3975 99
aus unedlem Metall	8204 63
Ölkuchen	2304 ..
Ölkuchenbrecher	8428 40

Ölmöhlen	8459 ..
Ölöfen für Haushalt	7336 75
Ölpaspapier	4807 47
Ölpressen	8459 10
Ölpumpen für Verbrennungsmotoren	8410 25
Ölrettichsamen	1201 9.
Ölsaatenanwärmer	8417 25
Ölsäure	1510 01, 2914 70
Ölsardinen	1604 53
Ölschmierpumpen	8410 ..
Ölzähler	9026 49
Ösen für Bekleidung usw.	8309 40
Ösenzangen	8203 21
Östradiol	2939 99
Offsetdruckplatten	8434 ..
Offsetmaschinen	8435 1.
Offsetreproduktionen, kopierfähige	3705 10
Oilwellzement	2523 90
Oilicicöl	1507 91
Oktanten	9014 51
Oktanzahlmeßgeräte, elektrische	9028 ..
Okulare für Mikroskope	9002 85
Oleandomycin	2944 99, 3003 ..
Olein	1510 01
Oleomargarin	1503 99
Oleostearin	1503 11, 1503 19
Oleylalkohol	2904 49
Oliven:	
frisch oder gekühlt	0701 12
in Salzlake oder in Wasser konserviert	0703 11
mit Essig zubereitet	2001 90
ohne Essig zubereitet	2002 45
Olivenöl	1507 .., 1512 ..
Omnibusse	8702 ..
Operationstische	9402 20
Ophthalmologische Instrumente	9017 ..
Opium	1303 40
Opiumalkaloide	2942 1.
Opium concentratum	2942 19
Optische Linsele	9016 79
Optisches Glas, nicht optisch bearbeitet	7018 ..
Orangeat	2004 29
Orangemennige	2827 10
Orangen	0802 .., 0811 40, 2006 ..
Orangenöl	3301 ..
Orangensaft	2007 ..
Orchestrien	9208 90
Orchideen	0601 .., 0603 ..
Ordner aus Papier oder Pappe	4818 40
Organe, getrocknet, zu pharm. Zwecken	3001 1.
Organextrakte zu pharm. Zwecken	3001 50
Orgeln mit Lippen- und Zungenpfeifen	9203 10
Originalradierungen	9902 00
Originalschnitte	9902 00
Orsatapparate	9025 51
Orthopädische Apparate	9019 ..
Osmium	7109 5.
Osmometer	9025 ..
Oszillographen	9028 2.
Otterhaare	5302 ..
Ottomotoren	8406 ..
Oxideurwachs	1516 ..
Oxalsäure	2915 12
Oxidkerne, hartmagnetische	8502 15
p-Oxybenzoesäure	2916 64
Oxychinolin	2935 56
Oxynaphthoesäureanhydrid	2925 60
Oxysäuren, organische	2916 ..
Ozeanographische Instrumente	9014 65
Ozokerit	2713 62, 2713 68
Ozontherapiegeräte	9018 30

P

Packnadeln aus Stahl	7333 90
Packpapier	4801 .., 4807 ..
Paddelboote	8901 8.

Paketiermaschinen	8419 3.
Paketschalter	8519
Paketwaagen, selbstanzeigende	8420 6.
Paletten	4421 99, 4428 98, 7340 17
Palladium	7109 5
Palmen	0802 59
Palmasern	1402 91
Palmitinsäure	1510 .., 2914 58
Palmkerne	1201 51
Palmkernöl	1507 .., 1512 ..
Palminüsse	1201 51
Palmol	1507 .., 1512 ..
Palmwachs	1516 ..
Pampelmusen, frisch oder getrocknet	0802 10
Pampelmusensaft	2007 ..
Pankreasbeizen	3203 51
Panoramaköpfe	9008 95
Pansenreinigungsmaschinen	8430 61
Pantoffeln aus Leder	6402 38
Pantographen	9016 11
d-Pantothensäure	2938 33
Panzerschranke	8303 20
Panzerwagen	8708 00
Papaverin	2942 15
Papierabfälle	4702 ..
Papierbecher	4816 50
Papierbe- und -verarbeitungs- maschinen	8431 50, 8432 .., 8433 ..
Papierbeutel	4816 20
Papierblumen	6702 25
Papierborten	4821 92
Papiergarne	5708 00
Papiergarngewebe	5712 00
Papierherstellungsmaschinen	8431 30
Papierhilfsmittel	Kap. 27, 34, 38, 39
Papierhülswickelmaschinen	8433 80
Papierhüte	6506 90
Papierkalandar	8416 20
Papierkondensatoren für Nachrichtentechn.	8518 11
Papiermasse	4701 ..
Papiermesser	8213 90
Papier sackherstellungsmaschinen	8433 30
Papiersäcke	4816 10
Papierschnidemaschinen	8433 ..
Papierspitzen	4821 92
Papierstickereien	4821 92
Papiertapeten	4811 2
Papiertöpfe	4816 50
Papiertüten	4816 20
Papierwäsche	4821 37
Papierwolle	4815 99
Pappabfälle	4702 ..
Pappbecher	4816 50
Pappelholz:	
gesägt	4405 74
Rohholz	4403 ..
Pappteller	4821 41
Papptöpfe	4816 50
Paprika:	
Gemüse	0701 95
Gewürz	0904 ..
Samen	1203 71
Parabolantennen	8515 93
Paradichlorbenzol	2902 82
Paraffin	2713 ..
Paraffingatsch	2713 10
Paraffiniermaschinen für Papier und Pappe	8431 50
Paraffinum liquidum	2710 56
Paraformaldehyd	2911 80
Parakresylacetat	2914 41
Paraldehyd	2911 70
Parallaxenschieber für Filmkameras	9008 95
Paranüsse	0801 41, 2006 ..
Parfümöle	3304 90
Parfüms	3306 15
Parfümverdunster, elektrische	8512 44
Parfümzerstäuber	9814 ..

Parkettabziehmaschinen, elektrische, für Haushalt	8506 80
Parkettafeln aus Holz	4423 7.
Parkettfriese aus Holz	4413 10
Parkett herstellungsmaschinen	8447 59
Parkettspänertücher aus Stahl	7339 00
Parkettstäbe aus Holz	4413 10
Parkettziehklingen	8204 41
Parkuhren	9105 90
Parkumzäunungen aus Eisen oder Stahl	7321 99
Paßteile, orthopädische	9019 60
Pastelle	9901 00
Pastellkreide	9805 50
Pastellstifte	9805 50
Pasten auf Gelatinegrundlage	9809 00
Pasteten	1802 .., 1804 .., 1908 99
Pasteurisierapparate	8417 ..
Patentknöpfe	9801 45
Patienten-Meß- u. -Überwachungsplätze	9017 12
Patronen mit Ladung	9307 ..
Patronenhülsen	9307 91
Pauken	9206 10
Pausleinwand	5907 30
Pech	2708 00, 2714 .., 3810 ..
Pechfackeln	3608 10
Pechkohle	2702 10
Pedale für Fahrräder und Mopeds	8712 50
Peddig	1401 15
Pegel, Wasserstand-	9014 65
Pegelmesser für Nachrichtentechnik	9028 42
Pegelsender	8522 20
Peilrahmen	8515 93
Peitschen	6802 50
Peitschenstiele	6603 90
Pekannüsse	0805 92, 2006 ..
Pektate	1303 7.
Pektin	1303 7.
Pektinate	1303 7.
Pelargonsäure	2914 76
Pellets aus Ölkuchen	2304 ..
Pelzabfälle, gegerbt, nicht genäht	4302 80
Pelzbekleidung	4303 10
Pelzfelle:	
gegerbt oder zugerichtet	4302 2.
roh	4301 ..
Pelzmützen	6506 10
Pelzschuhe	6402 50
Pelzwaren	4303 ..
Pelzwerk, künstliches	4304 ..
Pelzwolle	5301 9.
Pendelinstrumente	9014 70
Pendelschlagwerke für Metallprüfung	9022 19
Penicillin-Streptomycin-Kombinationen	3003 ..
Penicilline	2944 10, 3003 ..
Pentachlorphenol	2907 10
Pentaerythrit	2904 61
Pentamethylen	2901 48
Pentrit	2918 30
Pepsin	2940 10
Peptone	3504 00
Perchloräthan	2902 25
Perchloräthylen	2902 31
Perforiermaschinen für Bürozwicke	8454 90
Pergamentersatzpapier	4803 ..
Pergamentleder	4107 00
Pergamentpapier	4803 10
Pergamentpappe	4803 10
Pergamin	4803 60
Perimeter	9017 37
Periodenkontrolluhren	9105 90
Periskope	9013 40
Perlen:	
aus Glas	7019 ..
aus Kunststoff	3975 21
aus unedlen Metallen	8310 00
echte	7101 ..
Perlienessenz	3209 20

Perlhühner	0105 0., 0105 67, 0202 51
Perlit:	
gebläht	6807 50
nicht gebläht	2532 40
Perlmutter, bearbeitet	9502
Perlmutterknöpfe	9801
Perlmutterrondelle	9502
Perlmutteraschen	0512 50
Perlmutterwaren	9502 90
Permanganate	2847 40
Persipanwaren	1704 80
Persischer Kleesamen	1203 34
Personenaufzüge	8422 71
Personenfederzeigerwaagen	8420 63
Personenkraftwagen	8702
Persoensuchanlagen, elektrische	8517 70
Personenwagen, schienengebundene	8605
Perubalsam:	
künstlich	3003
natürlich	1302 50
Perlücken	6704 10
Petersilie	0701
Petersiliasamen	1203 71
Petit Point-, Kreuzsticharbeiten	5803 1.
Petitgrainöl	3301
Petroläther	2710 15
Petroleumöfen aus Stahl	7336 79
Petroleumsulfonate	3402 3819 03
Petrolkoks	2714 20
Petschafte	9807 90
Pfahlnuschein, genießbar	0303 53
Pfeffer	0904
Pfefferkuchen	1908 20
Pfefferminze (Mentha piperita)	1207 50
Pfefferminzöl	3301
Pfeffermühlen für Haushalt	8208 40
Pfeifendeckel	9811 90
Pfeifenköpfe	9811
Pfeifenreiniger	9602 90
Pfeifenrohrformen aus Holz	9811 11
Pfeifenrohre	9811
Pferde	0101
Pferdefett	1506 90
Pferdefleisch	0201 59, 0206 01, 0206 60, 1602 99
Pfifferlinge	0701 02, 0703 60, 0704 29, 2002 24
Pfirsiche	0807 20, 0812 30, 2006
Pfirsichsteine	1208 91
Pflanzen, lebend	0601, 0602
Pflanzenauszüge	1303, 3003
Pflanzenhaar für Polsterzwecke	1402 91
Pflanzenasfte	1303, 3003
Pflanzen Schleime	1303 8.
Pflanzen setzmaschinen	8424 89
Pflanzen teile für Binde- oder Zierzwecke	0604
Pflanzen wachs	1516
Pflanzkartoffeln	0701 25
Pflanzenstöcke	8201 90
Pflaster zum Heilgebrauch	3004 50
Pflasterplatten aus Naturstein	6801 60
Pflasterarmen:	
mit Druckluft oder Verbrennungs-	
motor betrieben	8449
nicht motorisch	8204 99
Pflastersteine:	
aus Naturstein	6801 60
gebrannt, glasiert	8908 6.
gebrannt, unglasiert	6907 6.
Pflaumen	0807 40, 0812, 2006
Pflaumenmus	2005
Pflaumensteine	1208 91
Pflockholz	4409 50
Pfüge	8424
Pfügeschare	8424 91
Pfügsohlen	8424 91
Pfügstreichbleche	8424 91
Pfrieme für Polsterer	8204 99
Pfropfreiser	0602 12, 0602 19

pH-Wertmesser:	
elektrometrische	9028
kolorimetrische	9025
Phantasiepapier	4807 34
Phantasieschmuck	7116
Phantasiewecker	9104 18
Phasenschieber, umlaufende	8501 48
Phasenschieberkondensatoren	8518 52
Phenacetin	2925 81
Phenantren	2901 89
Phenetidine	2923 31
p-Phenethylarnstoff	2925 41
Phenol	2707 61, 2906 11
Phenolalkohole	2906 95
Phenolnatrium	2906 11
Phenolphthalein	2935 74
Phenolsäuren	2916
Phenolsulphophthalein	2937 00
Phenoplaste	3911
Phenyläthylacetat	2914 31
Phenyläthyläther	2908 59
Phenyläthylalkohol	2905 56
Phenyläthylformiat	2914 13
Phenyläthylmalonylarnstoff	2925 51
Phenylchloralsilylat	2916 79
Phenylendiamin	2922 71
Phenyllessigsäure	2914 85
Phenyllessigsäuremethylester	2914 85
Phenylglykolacetat	2914 41
Phenylhydrazin	2929 00
Phenylmethyleacetat	2914 41
Phenylpropylacetat	2914 41
Phenylpropylalkohol	2905 95
Phenylsilylat	2916 56
Phenylsenföf	2931 30
Phenylsulfid	2931 98
Phonmesser	9028 02
Phonosuper	8515 47
Phosgen	2814 29
Phosphatdüngemittel	3103
Phosphatide	2924 1.
Phosphatkreide	2510
Phosphin	2855 99
Phosphoaminolipoide	2924 1.
Phosphor	2804 40
Phosphor 32	2850 5.
Phosphorchlorid	2814 25
Phosphorhaltiges Roh Eisen	7301 7.
Phosphorige Säure	2813 40
Phosphoroxibromid	2814 50
Phosphoroxychlorid	2814 25
Phosphorpentasulfid	2815 20
Phosphorsäure	2810 00
Phosphorsäureanhydrid	2810 00
Phosphorsäureester	2919
Phosphorsulfide	2815 20
Phosphortribromid	2814 50
Phosphortrioxid	2813 40
Phosphortrisulfid	2815 20
Phosphorwolframate	2848 65
Photoblitzentladungslampen	8520 38
Photoblitzlampen (Einblitzlampen)	8520 50
Photochemikalien, zubereitete	3708
Photodiode	8521 30
Photoelemente	8521 30
Photoemissionszellen	8521 30
Photogrammetrische Apparate	9007 14, 9014 40
Photographien	4911 12
Photokarton, nicht entwickelt	3703
Photokopiermaschinen	
für Bürozwcke	9010 42
Photometer:	
elektrische	9028 58
nichtelektrische	9025 10
Photoobjektive	9002 11
Photopapiere, nicht entwickelt	3703
Photopostkarten	4909 11

Photorohpapier:			
barytiert	4807 11		
nicht barytiert	4801 71		
Photostative	9007 94		
Phototransistoren	8521 30		
Photowiderstände	8521 30		
Photozellen	8521 30		
Phthalsäure	2915 51		
Phthiocol	2944 99		
Phyllochinon	2938 60		
Physikalische Lehrmittel und Modelle	9021 10		
Physostigmin	2942 90		
Phytol	2904 49		
Pianinos	9201 ..		
Piassava	1403 00		
Pick-up-Häcksler	8425 40		
Pick-up-Lader	8422 37		
Picker	4204 38		
Piezokristalle, gefaßt	8521 60		
Pigmente, zubereitet, für Keramik,			
Email, Glas	3208 ..		
Pikrinsäure	2907 31		
Pilocarpin	2942 61		
Piloten, automatische	9014 55		
Pilze:			
frisch oder gekühlt	0701 0.		
getrocknet	0704 2.		
in Salzlake oder in Wasser konserviert	0703 60		
ohne Essig zubereitet	2002 2.		
Pilzmyzel	0602 83		
Pilzpulver	0704 99		
Pilzvertilgungsmittel	3811 ..		
Pimentfrüchte	0904 ..		
Pineöl	3807 40		
Pinen	2901 32, 3807 ..		
Piniennüsse	0805 98, 2006 ..		
Pinsel	9602 ..		
Pinselsköpfe	9603 00		
Pinselstiele aus Holz	4425 60		
Piperazin	2935 42		
Piperonal	2911 58		
Piperonylbutoxid	2910 10		
Pistazien	0805 91, 2006 ..		
Pistolen	9302 ..		
Pistolenmunition	9307 ..		
Plättmaschinen	8440 ..		
Plandrehmaschinen	8445 1., 8447 31		
Plan- und Spitzendrehmaschinen	8445 1.		
Planen aus Gewebe, fertiggestellt	6204 1.		
Planengewebe mit Wachs imprägniert	5912 ..		
Planfilme, photographische, nicht belichtet	3701 ..		
Planfräsmaschinen	8445 4		
Planierbänke	8445 97		
Planiermaschinen	8423 65		
Planimeter	9016 ..		
Planparallelplatten	9001 89		
Plantagenmesser	8201 51		
Plantagenwagen, schienengebundene	8607 90		
Plasmalogene	2924 19		
Platinabfälle	7111 80		
Platinasche	7111 40		
Platinbeimetalte	7109 5.		
Platinen aus Stahl	7307 .. 7315 ..		
Platinen (Textilmaschinenzubehör)	8438 56		
Platinerze	2601 40		
Platingekratz	7111 40		
Platinhalbzug	7109 1.		
Platinschmuckwaren	7112 30		
Platinschrott	7111 80		
Platten:			
aus Aluminium	7603 ..		
aus Beton	6811 3.		
aus Blei	7803 00		
aus Bronze	7404 35		
aus Deltametall	7404 33		
aus Kalksandmischung	6811 7.		
aus Kupfer	7404 ..		
Platten;			
aus Messing	7404 33		
aus Molybdän	8102 50		
aus Neusilber	7503 40		
aus Nickel	7503 ..		
aus Sperrholz	4415 ..		
aus Tantal	8103 81		
aus Tombak	7404 33		
aus Wolfram	8101 50		
aus Zink	7903 ..		
aus Zinn	8003 00		
für Akkumulatoren	8504 81		
photographische:			
nicht belichtet	3701 ..		
belichtet	3704 10		
entwickelt	3705 ..		
polarisierende, ungefaßt	9001 90		
zu graphischen Zwecken zugerichtet	8434 ..		
Plattenheber für Öfen	8204 71		
Plattenheizkörper für Zentralheizung	7337 63		
Plattenkassetten, photographische	9007 81		
Plattenschneider	9211 29		
Plattenspieler	9211 4.		
Plattenteller für Plattenspieler	9213 99		
Plattenwärmeaustauscher für Milch	8417 06		
Plattenwechseleinrichtungen	9213 50		
Plattenwechsler	9211 4.		
Plattformwagen (Handtransportfahrzeuge)	8714 55		
Plomben aus unedlen Metallen	8313 99		
Plusch	5804 ..		
Pluschbänder	5805 ..		
Plutonium	2850 49		
Pökelsalz	3819 74		
Poesiealben	4818 50		
Polarimeter	9025 10, 9028 ..		
Polarisationsbrillen	9004 80		
Polarisationsfilter, gefaßt	9002 ..		
Poliermaschinen (Werkzeuge bzw.			
Werkzeugmaschinen):			
handgeführt	8449 .., 8505 ..		
nicht handgeführt	8445 5., 8446 .., 8447 35		
Polierpasten und -emulsionen	3405 ..		
Polierscheiben:			
aus Leder	4204 90		
aus Spinnstoffen	5917 ..		
Poliersteine zum Handgebrauch	6805 ..		
Polonium	2850 90		
Polster für Schneiderarbeiten	6111 90		
Polsterfedern aus Stahl	7335 81		
Polsterhede aus Fächs	5401 99		
Polstermatten:			
aus Kokosfasern	5704 50		
aus Sisal	5704 01		
Polstermöbel	9401 ..		
Polyacrylate	3928 ..		
Polyacrylnitril	3928 ..		
Polyacrylspinnfäden	5101 3.		
Polyäthylen	3921 ..		
Polyäthylenglykole:			
fest	3404 43		
flüssig	3819 99, 3919 29		
Polyamide	3916 ..		
Polyamidspinnfäden	5101 1.		
Polychlornaphthaline	3404 18		
Polyester	3914 ..		
Polyesterspinnfäden	5101 2.		
Polyfluoride der acyclischen			
Kohlenwasserstoffe	2902 02		
Polyisobutylen	3923 ..		
Polymerisationserzeugnisse	3920 .., 3929 ..		
Polymethacrylate	3928 ..		
Polypropylen	3922 ..		
Polystyrol	3923 ..		
Polysulfide	2835 9.		
Polytetrahaloäthylene	3926 ..		
Polyurethane	3917 ..		
Polyvinylacetale	3925 ..		

Polyvinylacetat	3926
Polyvinylalkohol	3925
Polyvinylchloracetat	3927
Polyvinylchlorid	3924
Polyvinylidenchlorid	3925
Polyvinylketone	3929
Polyvinylpyrrolidon	3929
Pomelos	0802 10, 0811 90, 2006
Pomeranzen, frisch oder getrocknet	0802 25
Pomeranzenöl	3301
Pompons	5807 99
Porenbetonstoffe	3819 52
Porosimeter	9025, 9028
Porphyr	2516, 6802
Porree	0701 91
Portaldrehkrane	8422 42
Portalkraftkarren	8707 05
Portlandzement:	
grau	2523 20
weiß, auch gefärbt	2523 40
Porzellanerde	2507
Porzellangeschirr	6911
Porzellanmassen	3819 38
Posamentiermaschinen	8437 80
Posamentierwaren	5807
Postkarten:	
mit Bildern	4909
ohne Bilder	4814 50
Postwagen, schienengebundene	8519 81, 8519 83
Potentiometer	2842 45
Pottasche	3209 6
Prägefolien	9021 30
Präparate, mikroskopische	4427 99
Präsentierbretter aus Holz	9016 66
Präzisionslehren	9028 77
Präzisionsmeßbrücken	7318
Präzisionsstahlrohre	9014 29
Präzisionsstreckmeßgeräte	9015
Präzisionswaagen	9016 67
Präzisionswasserwaagen	9016 67
Präzisionswinkelmeßer	9016 20
Präzisionszeichenmaßstäbe	1806 25
Pralinen	2939 58
Pregnenolon	2939 58
Pregnenolonacetat	0808 40
Preiselbeeren, frisch	8610 10
Prellböcke	4204 38
Prellleder	4204 38
Preller	1502 42
Premier Jus	8208 60
Pressen für Haushalt	8480 91
Preßgießwerkzeuge (-formen) für Kunststoff	4504 9
Preßkorkwaren	2853 00
Preßluft	
Preßspan:	
gegautscht	4801 47
zusammengeklebt	4804 10
Preßteile aus Stahlblech	7340 86
Primärbatterien	8503
Primärelemente	8503
Printen	1908 20
Prismen, optische, ungefaßt	9001 89
Prismenfücke für Meßzwecke	9016 23
Produktionsdrehmaschinen	8445
Profile:	
aus Aluminium	7602 3
aus Beryllium	7704 90
aus Blei	7802 00
aus Bronze	7403 25
aus Chromnickel	7502 31
aus Deltametall	7403 23
aus Kautschuk	4008 50, 4015 10
aus Kunststoff	Kap. 39
aus Kupfer	7403
aus Magnesium	7702 20
aus Messing	7403 23
aus Molybdän	8102 20

Profile:	
aus Nickel	7502
aus Stahl	7311, 7315
aus Tantal	8103 81
aus Thorium	8104 63
aus Tombak	7403 23
aus Wolfram	8101 20
aus Zink	7902 00
aus Zinn	8002 00
Profilprojektoren	9016 71
Projektionsapparate	9008, 9009, 9703 21
Prolin	2935 70
Propan	2711
Propan-Butan-Gemische	2711
Propellerpumpen	8410 68
Propellerturbinen	8407
Propionsäure	2914 52
Propylacetat	2914 34
Propyläthylen	2901 29
Propylalkohole	2904 15
Propylen	2901 24
Propylen glykol	2904 55
Propylenoxid	2909 20
Propylformiat	2914 13
Propylgallat	2916 73
Propyl-p-oxibenzoat	2916 64
Prothesen	9019
Prothesenteile für Zahnprothesen	9019 4
Protonendiffraktionseinrichtungen	9011 00
Protonenmikroskope	9011 00
Provianttaschen	4202
Provitamine	2938
Prüfgaszähler	9026 19
Prüfgeräte, elektrische	9028
Prüfmaschinen:	
für Gummi	9022 89
für Kunststoffe	9022 89
für Metalle	9022
für Papier	9022 30
Psychotechnische Apparate	9018 10
Psychrometer	9023 60, 9028
Pucks	9706 29
Puddingpulver	1902 50, 2107 99
Pudelmützen, gestrickte	6505 59
Puder:	
kosmetische	3306 31
medizinische	3003
Puderquasten	9605 00
Pdrepressen für Haushalt	8208 60
Puffbohnen	0705 2
Puffer:	
für Schienenfahrzeuge	8609 7
für Textilindustrie, aus Leder	4204 38
Pufferleder	4204 90
Puffreis	1905 20
Pulguerasamen	1201 9
Pullover aus Gewirken	6005
Pulmotoren	9018 30
Pulsometer	8410 80
Pulver:	
aus Aluminium	7605
aus Blei	7804 90
aus Eisen	7305
aus Gold	7107 99
aus Kupfer	7406
aus Magnesium	7702 70
aus Molybdän	8102 13
aus Nickel	7503 80
aus Silber	7105 60
aus Stahl	7305
aus Tantal	8103 13
aus Wolfram	8101 13
aus Zink	7903 80
aus Zinn	8004
Pumpen:	
Flüssigkeitspumpen	8410
Luftpumpen	8411

Pumpenklappen aus Leder	4204 90
Pumpenschläuche:	
aus Spinnstoffen	5915 ..
aus Weichkautschuk	4009 ..
Pumpennickel	1907 90
Punktiersinrichtungen (Zeicheninstrumente)	9016 17
Punktschweißmaschinen, elektrische,	
für Metalle	8511 58
Punktschweißzeuge	8511 58
Pupinspulen	8501 77
Puppen	9702 1 ..
Puppenglieder	9702 50
Puppenkleider	9702 80
Puppenköpfe	9702 50
Puppenperücken	9702 50
Puppenstimmen	9702 50
Puppenwagen	9701 10
Putzhobelmaschinen	8447 21
Putzmühlen für Möllerei	8429 20
Putzwaren für Frauenoberbekleidung	6108 ..
Putzwolle	5503 50
Puzzolanerde	2532 20
Pyren	2901 89
Pyrethrumauszug	1303 20
Pyrethrumwurzeln, -rinden, -blätter,	
-büten, -stiele	1207 10
Pyridin	2707 31, 2935 24
Pyridinbasen	2707 31
Pyridin-beta-carbonsäure	2938 11
Piridoxin	2938 34
Pyrolygnite	2914 24
Pyrometer	9023 28, 9028 ..

Q

Qualitätskohlenstoffstahl	7315 ..
Quark	0404 ..
Quarze	2506 .., 6802 .., 7102 ..
Quarzite	2506 .., 6802 ..
Quarzsand, natürlich	2505 ..
Quassiaholz	1207 29
Quassiaholzauszug	1303 50
Quasten	5807 99
Quebracholzauszug	3201 14
Quebrachoholz	1301 90, 4403 .., 4405 ..
Quecken	1207 29
Quecksilber	2805 70
Quecksilberarsenat	2841 30
Quecksilberarsenit	2841 10
Quecksilberchlorid	2830 69
Quecksilberdampfessel	8401 70
Quecksilberdampflampen	8520 38
Quecksilberdampfstromrichter	8501 88
Quecksilberdampfstromrichterröhren	8521 17
Quecksilbererze	2801 90
Quecksilberhydroxide	2828 99
Quecksilberjodid	2834 19
Quecksilbernitrat	2839 31
Quecksilberoxide	2828 81
Quecksilberoxycyanid	2843 19
Quecksilbersulfat	2838 27
Quecksilbersulfid	2835 31
Quecksilberverbindungen, organische	2933 00
Quecksilberzinkcyanid	2843 50
Quellmehle	1101 ..
Quetschmühlen	8428 20, 8429 60
Quitten, frisch	0806 50
Quittungsbücher	4818 10

R

Rachenlehren	9016 66
Radarantennen	8515 93
Radargeräte	8515 2 ..
Radfelgen für Schienenfahrzeuge	8609 ..
Radialbohrmaschinen	8445 4 ..
Radialkolbenpumpen	8410 4 ..

Radlergummi	4014 50
Radlirmesser	8213 90
Radleschen	0701 68
Radleschensamen	1203 71
Radiosonden	9014 61
Radium	2850 90
Radmittelstücke für Schienenfahrzeuge	8609 ..
Radreifen für Schienenfahrzeuge	8609 ..
Radreifenwalzwerke	8444 19
Radsätze für Schienenfahrzeuge	8609 ..
Räder:	
für Handtransportfahrzeuge	8714 97
für Kraftwagen	8706 81
für Schienenfahrzeuge	8609 ..
Räucherkamern	8417 ..
Räummaschinen	8445 34
Räumwerkzeuge	8205 14
Raffabast	1401 40
Raffinadezucker	1701 39
Raffineriegas	2711 9 ..
Raffinose	2943 50
Rahm	0401 50, 0402 ..
Rahmbonbons	1704 35, 1808 70
Rahmen für Zweiradfahrzeuge	8712 ..
Rahmenleder (Rindleder), zugerichtet	4102 51
Rahmfrischkäse	0404 ..
Rahmkühler	8417 06
Raketen zum Wetterschießen	3605 80
Ramie	5402 00
Ramieabfälle	5402 00
Ramiegarne	5403 .., 5404 19
Ramiegewebe	5405 ..
Ramiewerg	5402 00
Rammen	8204 99, 8423 18, 8449 ..
Rampenüberdachungen aus Stahl	7321 20
Rangierspille	8422 63
Rangierwinden	8422 63
Rapskuchen	2304 57
Rapsöl	1507 .., 1512 ..
Rapsamen	1201 5 ..
Rapunzel	0701 59
Raschelmächinen	8437 38
Rasenmäher	8425 ..
Rasierapparate:	
elektrische	8507 10
nichtelektrische:	
aus Kunststoff	3975 19
aus Metall	8211 25
Rasiercreme, auch seifenhaltig	3306 50
Rasierklängen	8211 38
Rasiermesser	8211 21
Rasiermesserklängen	8211 48
Rasierpinsel	9602 ..
Rasierseifen	3401 50
Rasierwässer	3306 22
Raspeln zum Handgebrauch	8203 90
Rattenfallen aus Stahl	7340 43
Raubwinden	8422 ..
Rauchgasprüfer:	
elektrische	9028 ..
nichtelektrische	9025 61
Rauchgasrückführungen	8402 19
Rauchrohrkessel	8401 50
Rauchtabak	2402 20
Rauchverzehr, elektrische	8512 44
Rauchwaren	Kap. 43
Rauchwaren-Zurichterel- und	
-veredelungsmaschinen	8442 50
Rauhfutter	1210 ..
Raummaschinen	8440 15
Rauhtiefenmesser, elektrische	9028 ..
Raumheizöfen aus Eisen oder Stahl,	
nichtelektrische, für Haushalt	7336 ..
Raumluftverbesserer	3306 60
Raupensclepper	8701 5 ..
Rauschgeneratoren	8522 20
Raygrassamen	1203 4 ..

Reagenzien für Laborzwecke, zubereitet . . .	3819 32	Reißbaumwolle . . .	5503 30
Reagenzien zur Blutgruppenbestimmung . . .	3005 50	Reißbrettstifte (Reißnägeln):	
Reagenzpapier . . .	4807 60, 4815 60	aus Messing . . .	7414 20
Rebenstöcke . . .	0602 20	aus Stahl . . .	7331 75
Rechen:		Reisschälmaschinen . . .	8429 60
aus Holz . . .	4425 10	Reisschälmaschinen . . .	8436
aus Metall . . .	8201 45	Reißfedern . . .	9016 17
Recheninstrumente . . .	9016	Reißnadeln . . .	9016 25
Rechenmaschinen . . .	8452	Reißschienen . . .	9016 19
Rechenmaschinenstreifen aus Papier . . .	4815 70	Reißspinnstoff:	
Rechenscheiben . . .	9016 39	aus Baumwolle . . .	5503 30
Rechenschieber . . .	9016 31	aus Flachs . . .	5401 95
Rechenstäbe . . .	9016 31	aus Hanf . . .	5701 90
Rechenwalzen . . .	9016 39	aus Jute . . .	5703 80
Rechteckgeneratoren . . .	8522 20	aus künstlichen Spinnstoffen . . .	5603 2
Rechwender . . .	8425 33	aus Manilahanf . . .	5702 00
Recke . . .	9706 35	aus Seide . . .	5003 10
Reduktionsöfen, elektrische . . .	8511 39	aus Sisal . . .	5704 10
Reduziereinsätze für Werkzeugmaschinen . . .	8448 04	aus synthetischen Spinnstoffen . . .	5603 1
Reflexionszielgeräte . . .	9013 30	aus Wolle oder anderen Tierhaaren . . .	5304 00
Reformdecken . . .	9404	Reisstärke . . .	1108 30
Reformunterbetten . . .	9404	Reisstangen . . .	4403 30
Refraktometer . . .	9025 10	Reißverschlüsse . . .	9802
Refugo . . .	4501 18	Reißverschlussschieber . . .	9802 8
Regale . . .	9403	Reißverschlussteile . . .	9802 8
Regelgeräte:		Reißwolle . . .	5304 00
elektrische . . .	9028	Reißzeuge . . .	9016 15
nichtelektrische . . .	9024 50	Reißwurzeln . . .	1403 00
Regenbogenforellen, frisch oder gefroren . . .	0801 11	Reißbeschläge . . .	8302 70
Regenhauben aus Kunststoff . . .	6506 50	Reißgeräten . . .	6602 50
Regenschirme . . .	6801	Reißpeitschen . . .	6602 50
Registrierapparate, photographische . . .	9007 18	Reißsättel . . .	4201 00
Registrierkassen . . .	8452 5	Reißstiefel aus Leder . . .	6402 20
Registrieruhren . . .	9105 10	Reißstockspitzen . . .	8448 03
Regler:		Reißstromgeräte . . .	9017 19
elektrische . . .	9028	Rekordspritzen . . .	9017 45
nichtelektrische . . .	9024 50	Relais, elektrische . . .	8519 8
Reglerschalter für Kolbenverbrennungs-		Relaisröhren . . .	8521 29
motoren . . .	8508 20	Reliefgloben . . .	9021 80
Regner . . .	8421 10	Reliefkarten, geographische . . .	9021 80
Regulierwerkzeuge . . .	8204 47	Relings für Schiffe . . .	7321 99
Rehfelle, roh . . .	4101 9	Rennperde . . .	0101 20
Rehleder, zugerichtet . . .	4105 69	Rennwagen . . .	8702
Rehposten . . .	9307	Rentierflechte . . .	0804 01
Reibahlen . . .	8205 13	Rentierfleisch . . .	0204 99
Reiben für Haushalt . . .	8204 71	Repassiermaschinen . . .	8437 37
Reibkäse . . .	0404	Reportageanhänger . . .	8714 39
Reibräder . . .	8463 24	Reportagewagen . . .	8703 99
Reibspindelpressen . . .	8445 75	Repräsentativleuchten, elektrisch . . .	7014 12, 8307 11
Reibungsbeläge aus Asbest . . .	6814 00	Reproduktionsansätze . . .	9007 98
Reifen aus Weichkautschuk . . .	4011	Reproduktionsapparate, photograph. . .	9007 0
Reifencordgarne:		Resinoide . . .	3301 50
künstliche . . .	5101	Resorcin . . .	2906 89
synthetische . . .	5101	Retortenkohle . . .	2705 00
Reifencordgewebe:		Retortenöfen für Gaswerke . . .	8414 40
aus Baumwolle . . .	5509	Rettiche, frisch oder gekühlt . . .	0701 68
aus Kunstseide . . .	5104	Rettungsineln . . .	8905 00
Reifenwächter, elektrische, für		Revolver . . .	9302
Kraftfahrzeuge . . .	8509 2	Revolverdrehmaschinen . . .	8445 1
Reineckate . . .	2848 99	Revolverköpfe für Werkzeugmaschinen . . .	8448 09
Reinigungsextrakte aus Schmieröl . . .	2714 9	Revolvermunition . . .	9307
Reinigungsmaschinen für Flaschen . . .	8419 2	Reyongarne . . .	5101, 5103 50
Reinigungsmittel für künstliche Gebisse . . .	3306 39	Reyongewebe . . .	5104
Reinigungstücher . . .	8202, 6205 50	Rhabarber, frisch oder gekühlt . . .	0701 99
Reinzuchtheften . . .	2106 10	Rhamnose . . .	2943 50
Reis . . .	1006, 2107 60	Rhenium:	
Reisabfälle . . .	2302	roh . . .	8104 95
Reiseempfänger . . .	8515 4	Schrott, Bearbeitungsabfälle . . .	8104 95
Reisetaschen . . .	4202 3	verarbeitet . . .	8104 96
Reisetubenkontrolluhren . . .	9105 90	Rhodanide . . .	2844 00
Reisewecker . . .	9104 15	Rhodinol . . .	2904 41
Reisezugwagen . . .	8605 50	Rhodinylacetat . . .	2914 41
Reisfuttermehl . . .	2302	Rhodinylformiat . . .	2914 13
Reisgrieß . . .	1102 61	Rhodinylsalicylat . . .	2916 57
Reisig . . .	4401 10	Rhodium . . .	7109 5
Reismehl . . .	1101 60, 2302	Rhodiumsulfat . . .	2849 90
Reispoliermaschinen . . .	8429 60	Riboflavin . . .	2938 32

Richtfernrohre	9013 30	Rohkaffee	0901 1.
Richtgeräte für Orthodontie	9019 19	Rohkresol	2707 63
Richtleiter	8521 47	Rohkupfer	7401 ..
Richtmaschinen	8445 8.	Rohluppen	7306 10, 7315 ..
Richtplatten (Anreißgeräte)	9016 25	Rohmagnesium	7701 1.
Richtungsanzeiger, elektrische:		Rohnaphthalin	2707 51
für Fahrräder	8509 45	Rohnickel	7501 ..
für Kraftfahrzeuge	8509 25	Rohparaffin	2713 10
Ricnolsäure	2916 46	Rohphenol	2707 61
Riechkissen, -blätter, -salze	3306 15	Rohpinen (alpha-)	3807 90
Riemen- und Skullboote	8901 8.	Rohpyridin	2707 31
Riemenscheiben	8463 10	Rohre:	
Riemenverbinder aus Stahl	7340 34	aus Aluminium	7606 ..
Rinden	1207 .., 1301 .., 1405 99	aus Asbestzement	6812 15
Rinder	0102 ..	aus Blei	7805 00
Rinderdarms	0504 35	aus Bronze	7407 65
Rinderfett	1502 ..	aus Deltametall	7407 63
Rinderhaare	0502 .., 5302 ..	aus Gußeisen	7317 ..
Rindertalg	1502 ..	aus Hartkautschuk	4015 10
Rindfleisch:		aus Kunststoff	Kap. 39
frisch oder gefroren	0201 ..	aus Kupfer	7407 ..
gesalzen, getrocknet oder geräuchert	0206 5.	aus Magnesium	7702 20
in Dosen	1602 91	aus Messing	7407 63
anders zubereitet oder haltbar gemacht	1602 91	aus Molybdän	8102 99
Rindleder	4102 ..	aus Nickel	7504 1.
Rindhäute, rohe	4101 ..	aus Stahl	7318 ..
Ringhaken aus Stahl, ohne Gewinde	7331 20	aus Steinzeug	6906 40
Ringläufer	8438 38	aus Tantal	8103 99
Ringschlüssel	8203 70	aus Tombak	7407 63
Ringschrauben:		aus Ton	6906 50
aus Kupfer	7415 ..	aus Weichkautschuk	4009 ..
aus Stahl	7332 57	aus Wolfram	8101 99
Ringwaagedurchfußmesser	9024 49	aus Zement	6811 ..
Rippensamt aus Baumwolle	5804 55	aus Zink	7904 00
Rispengrassamen	1203 51	aus Zinn	8005 10
Rispenhirse	1007 49	Rohrflanschen aus Stahl	7320 60
Rizinusöl	1507 .., 1512 ..	Rohrformstücke:	
Rizinusnüssen	1201 61	aus Aluminium	7607 00
Robbenfleisch	0204 99, 1602 99	aus Asbestzement	6812 15
Robbenleder, zugerichtet	4105 65	aus Blei	7805 00
Robbentran	1504 90, 1512 ..	aus Bronze	7408 25
Rochen	0301 .., 0302 .., 1604 ..	aus Deltametall	7408 23
Rodelschlitten	9706 29	aus Eisen oder Stahl	7320 ..
Röcke:		aus Kunststoff	3975 57
aus Geweben	6102 6.	aus Kupfer	7408 ..
aus Gewirken	8005 7.	aus Messing	7408 23
Röhrchenschreiber	9803 30	aus Nickel	7504 50
Röhrenfassungen	8519 57	aus Tombak	7408 23
Röhrenprüfgeräte	9028 84	aus Zink	7904 00
Röhrenvoltmeter	9028 42	aus Zinn	8005 50
Röntgenapparate und -geräte	9020 ..	Rohrheizkörper mit Metallmantel, elektr.	8512 91
Röntgenbaryt	2838 31	Rohrkniestücke aus Stahl	7320 ..
Röntgendosimeter	9028 26	Rohrkupplungen aus Stahl	7320 ..
Röntgenfilme, nicht belichtet, aufgerollt	3702 10	Rohrmuffen aus Stahl	7320 ..
Röntgenkontrastmittel, zubereitete	3005 20	Rohrnippel aus Stahl	7320 ..
Röntgenplatten, nicht belichtet	3701 10	Rohrpostanlagen	8422 74
Röntgenröhren	9020 91	Rohrpoststeuerungen	8519 36
Röntgenventilröhren	8521 17	Rohrscheren	8203 50
Röstmaschinen	8417 ..	Rohrschraubepumpen	8410 68
Röstöfen für Erze	8414 30	Rohrverbindungsstücke:	
Rötemittel für Fleisch	3819 74	aus Aluminium	7607 00
Roggen	1002 0.	aus Asbestzement	6812 15
Roggenmehl	1101 20	aus Blei	7805 00
Roggenstärke	1108 60	aus Bronze	7408 25
Rohaluminium	7601 1.	aus Eisen oder Stahl	7320 ..
Rohanthrazen	2707 53	aus Kunststoff	3975 57
Rohbaumwolle	5501 00	aus Kupfer	7408 ..
Rohbenzin	2710 0.	aus Messing	7408 23
Rohberyllium	7704 10	aus Nickel	7504 50
Rohblms	2513 11	aus Steinzeug	6906 40
Rohblei	7801 ..	aus Tombak	7408 23
Rohblöcke aus Stahl	7306 50, 7315 ..	aus Ton	6906 50
Rohbrammen aus Stahl	7306 50, 7315 ..	aus Zink	7904 00
Roheisen	7801 ..	aus Zinn	8005 50
Roheisentransportwagen	8607 10	Rohrverschlußstücke:	
Rohhautleder	4107 00	aus Aluminium	7607 00
Rohholz	4403 ..	aus Asbestzement	6812 15

Rohrverschlußstücke:		
aus Blei	7805 00	
aus Bronze	7408 25	
aus Deltametall	7408 23	
aus Eisen oder Stahl	7320 ..	
aus Kunststoff	3975 57	
aus Kupfer	7408 ..	
aus Messing	7408 23	
aus Nickel	7504 50	
aus Tombak	7408 23	
aus Zink	7904 00	
aus Zinn	8005 50	
Rohrwalzwerke	8444 19	
Rohrzucker	1701 ..	
Rohrschienen	7306 10	
Rohterpineol	3807 40	
Rohwürste	1801 51	
Rohxylenol	2707 65	
Rohzink	7901 ..	
Rohzinn	8001 1.	
Rohzucker	1701 ..	
Rolläden:		
aus Holz	4428 98	
aus Kunststoff	3975 63	
aus Stahl	7321 93	
Rollbahnscheiben für Wälzlager	8462 99	
Rollen:		
aus Papier	4820 ..	
aus unedlen Metallen	8302 2.	
für Rollenlager	8462 98	
Rollenkettens aus Stahl	7329 ..	
Rollenlager	8462 3.	
Rollenquetscher für Photolaboratorien	9010 10	
Rollenschnide- und -wickelmaschinen		
für Papier	8433 11	
Roller für Kinder	9701 90	
Roller zum Anstreichen	9602 01	
Rollfilmmarkas	9007 1.	
Rollfilmkassetten	9007 91	
Rollgabelschlüssel	8203 81	
Rollgänge für Walzwerke	8422 22	
Rollreifentfasser aus Stahlblech	7323 3.	
Rollschuhe	9706 28	
Rollschuhteile	9706 30	
Rolltreppen	8422 72	
Rollwagen (Schienenfahrzeuge)	8607 90	
Romadurkäse	0404 68	
Rondelle:		
aus Kunststoff, für Knöpfe der		
Tarifnr. 9801	3973 55,	3975 99
aus Preßkork	4504 60	
Rootsverdichter	8411 68	
Roquefortkäse	0404 21	
Rosella-Jute	5703 ..	
Rosen:		
Pflanzen	0602 3.	
Schnittblumen	0603 12	
Rosenkohl	0701 42	
Rosenkohlsamen	1203 71	
Rosenöl	3301 ..	
Rosenscheren	8213 19	
Rosenstöcke	0602 3.	
Roßhaar	0503 ..	
Roßhaargarne	5309 10,	5310 60
Roßhaargewebe	5313 00	
Roßhäute, rohe	4101 ..	
Roßkastanien	2306 40	
Roßleder	4102 ..	
Rostbeschicker, mechanische	8413 50	
Rostfeuerungen, mechanische	8413 50	
Rotang	1401 ..	
Rotationskolbenmotoren	8406 02	
Rotationsmaschinen	8435 1.	
Rotbarsch	0301 .., 0302 ..,	1604 90
Rothe Rüben:		
frisch oder gekühlt	0701 68	
Samen	1203 18	

Rotholz, zerkleinert	1301 11	
Rotholzauszüge	8204 13	
Rotkleeamen	1203 21	
Rotkohl	0701 43	
Rotkohlsamen	1203 71	
Rotschlamm	3819 23	
Rotwein	2205 ..	
Rouletteische	9704 50	
Rubidium	2805 35	
Rucksäcke	4202 3.	
Rudersportboote	8901 8.	
Rudertelegraphen	8517 70	
Rüben	0701 6., 1204 ..,	1210 10
Rübenernemaschinen	8425 5.	
Rübenagabeln	8201 43	
Rübenköpfmaschinen	8425 5.	
Rübenmühlen	8428 30	
Rübensaft:		
aromatisiert oder gefärbt	1705 90	
nicht aromatisiert oder gefärbt	1702 91	
Rübensamen	1203 ..	
Rübenschneider für Futtermittelbereitung	8428 40	
Rübenschneitzel	1204 .., 1210 10,	2303 ..
Rübenschneitzelmaschinen	8430 40	
Rübensirup	1702 91	
Rübenzucker	1701 ..	
Rübol	1507 ..,	1512 ..
Rübensamen	1201 5.	
Rückengewaschene Wolle	5301 ..	
Rückenmark, getrocknet	3001 1.	
Rückschlagklappen	8461 08	
Rückschlagventile	8461 08	
Rückschubroste	8413 50	
Rückspiegel aus Glas	7009 ..	
Rückstände, metallhaltige	2802 ..,	2803 ..
Rückstände aus der Pflanzenölgewinnung	2304 ..	
Rückstände von der Stärkeherstellung	2303 ..	
Rückstrahlgläser	7014 81	
Rückstrahlleuchten	8509 ..	
Rückstromschalter für Kolben-		
verbrennungsmotoren	8508 20	
Rührwerke	8459 ..	
Rümpfe für Flugzeuge	8803 90	
Rutteleugen	8424 49	
Rüttelgeräte, handgeführte,		
mit Verbrennungsmotor	8449 79	
Rührserum	3002 21	
Rum	2209 2.	
Rumbakugeln	9206 90	
Rundfunkempfänger	8515 4.	
Rundsiebpapiermaschinen	8431 30	
Rundstäbe für Rollvorhänge	4428 7.	
Rundstrickmaschinen	8437 ..	
Rundwirkmaschinen	8437 35	
Rundzangen	8203 21	
Rungen für Güterwagen	8609 93	
Runkelrüben zu Futterzwecken	1210 10	
Runkelrübenblätter	1210 9.	
Runkelrübensamen	1203 18	
Ruß	2803 ..	
Rußbläser	8402 19	
Ruthenium	7109 5.	
Rutin	2941 30	

S

Saatbohnen	0705 ..	
Saatbeizen	8424 49	
Saatbren	0705 ..	
Saatgerste	1003 01	
Saatgutbeizen	3811 91	
Saatgutbereiter für Getreide	8425 71	
Saathäfer	1004 01	
Saatmais	1005 0.	
Saatroggen	1002 01	
Saatweizen	1001 1.	
Saccharin	2928 21	

Saccharintabletten	2107 30	Sammelbehälter, mehr als 300 l:	
Sackkarren	8714 55	aus Eisen oder Stahl	7322 ..
Säbel	9301 00	aus Kupfer	7409 00
Säcke:		Sammelpackmaschinen	8419 3 ..
aus Kunststoff	3975 7 ..	Sammelmünzen	9905 90
aus Papier	4816 10	Sammlungstücke	9905 ..
aus Spinnstoffen	6203 ..	Samt	5804 ..
Säge- und Feilmaschinen, kombinierte	8445 95	Samtbänder	5805 ..
Sägeblätter	8202 ..	Sand, natürlicher	2505 ..
Sägeblattschränkmaschinen	8445 97	Sandalen aus Leder	6402 2 ..
Sägeketten	8202 90	Sandaletten aus Leder	6402 2 ..
Sägemaschinen	8445 3 .., 8446 .., 8447 1 ..	Sandarakharz	1302 90
Sägeschränkzangen	8203 21	Sanddornbeeren, frisch	0808 90
Sägeschwerter für Motorkettensägen	8449 95	Sandgeback	1908 ..
Sägespäne	4401 50	Sandkuchen	1908 99
Sägezahnrahtbeschläge	8438 32	Sandstein	6802 ..
Sämaschinen	8424 ..	Sandstrahlgebläse und -maschinen	8421 ..
Sämereien:		Sanitärartikel:	
Blumensamen	1203 65	aus Aluminium	7615 40
Forstsaamen	1203 85, 1203 86	aus Eisen oder Stahl	7338 ..
Futterpflanzensamen	1203 ..	aus keramischen Stoffen	6910 ..
Gemüsesamen	1203 7 ..	aus Kunststoff	3975 13, 3975 19
Getreidesaaten	1001 .., 1007 ..	aus Kupfer	7418 89
Grassamen	1203 ..	aus Weichkautschuk	4012 ..
Kleesamen	1203 ..	Sansibarkopal	1302 70
Lupinensamen	1203 81, 1203 82	Santalylacetat	2914 41
Olisaaten	1201 ..	Santonin	2935 71
Rübensamen	1203 1 .., 1203 76	Santornerde	2532 20
Wickensamen	1203 75, 1203 76	Saphire für Tonaufnahme oder -wiedergabe	9213 20
Sämischeder	4106 ..	Sardellen	0301 .., 0302 .., 1804 55
Sättel für Zweiradfahrzeuge	8712 ..	Sardinen	0301 .., 0302 .., 1804 53
Säuglingsinkubatoren	9017 19	Sargbeschläge	8302 50
Säuglingskleidung:		Sarkosin	2923 63
aus Geweben	6102 8 ..	Satsumas, frisch oder getrocknet	0802 41
aus Gewirken	6004 01, 6005 1 ..	Sattelbäume	4428 98
Säulendrehkrane	8422 42	Sattelgestelle aus unedlen Metallen	8302 70
Säuren, organische:		Sattelzugmaschinen	8701 6 ..
einbasische	2914 ..	Sattlernadeln aus Stahl	7333 90
mehrbasische	2915 ..	Sattlerwaren	4201 00
Oxysäuren	2916 ..	Sauerampfer	0701 59
Saflor	1301 19	Sauerkraut	2002 41
Safloröl	1507 .., 1512 ..	Sauermilch	0401 20
Saflorsaat	1201 9 ..	Sauermilchkäse	0404 ..
Safran	0910 3 ..	Sauerstoff	2804 15
Saflrol	2910 90	Sauerstoffkonzentrationsmesser, elektr.	9028 ..
Saffbraun	3207 05	Sauerstofftherapiegeräte	9018 30
Sago	1904 ..	Sauger aus Weichkautschuk	4012 20
Sagomark	0706 99	Saugflize	5917 5 ..
Sagomarkmehl und -grieß	1106 1 ..	Sbrinkase	0404 ..
Sahneschlagbesen	8204 71	Scandium	2805 60
Saiten für Musikinstrumente	9209 ..	Scandiumoxalat	2852 90
Salate	0701 5 ..	Schaber	8204 45
Salatgurken, frisch oder gekühlt	0701 85	Schablonen aus Papier	4821 96
Salatsamen	1203 71	Schablonendrehmaschinen für Holz	8447 31
Salbei	1207 90	Schablonenvervielfältiger	8454 15
Saldiermaschinen	8452 1 ..	Schachbrettische	9704 50
Salepknollen	0706 91	Schachtausbauten:	
Salepmehl und -grieß	1106 1 ..	aus Aluminium	7608 99
Sallylaldehyd	2911 58	aus Stahl	7321 60
Sallylaldoxim	2929 00	Schachtgerüste aus Stahl	7321 40
Sallylpflaster	3004 50	Schachtlote	9014 39
Sallylsäure	2916 51	Schälgänge für Hafer	8429 60
Salligenin	2906 95	Schälgurken, frisch oder gekühlt	0701 85
Sallinenmutterlauge	2501 10	Schälmaschinen:	
Salmiak	2830 15	für Getreide und Hülsenfrüchte	8429 60
Salmiakgeist	2816 50	für Kaffeebohnen	8459 15
Salmoniden	0301 .., 0302 .., 1804 51	für Kakaobohnen	8430 30
Salol	2916 56	Schälchräpper	8423 29
Salpetersäure	2809 10	Schärfmaschinen für Leder	8442 10
Salpetersäureester	2918 ..	Schärfmaschinen	8437 ..
Salz	2501 ..	Schafdärme	0504 ..
Salze der Harzsäuren	3808 5 ..	Schafe	0104 ..
Salzgebäck	1907 30, 1908 30	Schaffelle, bewollt, roh	4101 11
Salzsäure	2806 10	Schaffelle	0201 01, 0201 5 .., 0206 60, 1602 94
Salzsole	2501 10	SchaffuBanhängewalzen	8423 81
Sammelbehälter, mehr als 300 l,		Schaffkäse	0404 58
aus Aluminium	7609 00	Schaffleder	4103 ..

Schafscheren	8201 81	Scheuerpulver	8405 50
Schaftmaschinen	8438 17	Scheurerseifen	3401 91
Schaftstiefel aus Leder	6402 ..	Scheuertücher	6205 50
Schafwolle	5301 ..	Schichtkäse	0404 ..
Schalenfrüchte	0805 2006	Schiebebühnen für Lokomotiven und Waggons	8422 77
Schallplatten	9212 ..	Schieber	8461 ..
Schallplattenwiedergabegeräte	9211 ..	Schiebesammler	8425 37
Schalotten	0701 18	Schieblehren	9016 66
Schals:		Schiefer:	
gestrickt	6005 8.	bituminös	2715 00
gewebt	6106 ..	roh	2514 00
Schaltdioden	8521 47	Schiefergriffel	9805 ..
Schalter, kontaktlose	8519 38	Schieferölsulfosäure	3819 07
Schaltfelder, elektrische	8519 ..	Schieferpapier	4807 69
Schaltgetriebe vollst., für Kraftwagen	8706 75	Schiefer tafeln	9806 10
Schaltkreise, integrierte	8521 5.	Schienenbeschützer	6408 00
Schaltkupplungen, nicht für Fahrzeuge	8463 6.	Schienen aus Stahl	7316 1.
Schaltschranke, elektrische	8519 ..	Schienen auszugsvorrichtungen	8610 10
Schalttafelmeßinstrumente	9028 ..	Schienenbohrmaschinen	8445 4.
Schalttafeln, elektrische	8519 ..	Schienenennägel	7331 30
Schalttischmaschinen	8445 ..	Schienenomnibusse	8604 ..
Schalttrommelmaschinen	8445 ..	Schießbaumwolle	3932 ..
Schaltnhren	9106 ..	Schießpulver	3601 00
Schaltungen, gedruckte	8519 53	Schießstände	9708 00
Schalungsmaterial:		Schiffe	Kap. 89
aus Aluminium	7608 59	Schiffsanker aus Eisen oder Stahl	7330 00
aus Stahl	7321 91	Schiffsblöcke	8463 70
Schamotte	2507 ..	Schiffschronometer	9104 48
Schamottesteine, feuerfeste	6902 ..	Schiffsfender	5906 00
Schappeseide	5003 51	Schiffsfernsprecher	8513 41
Schappesidengarne	5005 ..	Schiffshauptmotoren	8406 ..
Schappesidengewebe	5009 ..	Schiffshewerke	8422 77, 8903 70
Schare	8424 ..	Schiffshilfsmotoren	
Scharniere aus unedlen Metallen	8302 14	(Otto- oder Dieselmotoren)	8406 ..
Schauellader	8422 ..	Schiffskrane	8422 48
Schaukeln	8201 ..	Schiffsnägel aus Stahl	7331 40
Schaukelradbagger	8423 30	Schiffspumpen	8410 21
Schaukelstiele	4425 90	Schiffsschrauben	8465 1.
Schauensterpuppen	9816 ..	Schiffswellen	8463 88
Schaukeluhren	9104 37	Schiffswinden	8422 47
Schaumglas	7016 20	Schiffszwieback	1907 90
Schaumkunststoffe	Kap. 39	Schilder aus unedlen Metallen	8314 ..
Schaumlöcher	8421 3.	Schildkrötenfleisch	0204 99, 1602 99
Schaumschlacke	6807 50	Schildpatt	0511 00, 9501 ..
Schaumstoffherstellungsmaschinen	8459 68	Schiff	1401 31
Schaumverhütungsmittel für Papierind.	8319 46	Schilfrohrbauplatten	4602 95
Schamwein	2205 10, 2207 50	Schilfrohrmatten als Putzträger	4602 31
Scheckhefte	4907 50	Schillerwein	2205 ..
Schektschreibmaschinen	8451 90	Schimmelpilze zur Antibiotikaherstellung	3002 90
Scheibenbüchsen	9304 10	Schinken	0206 .., 1602 61
Scheibeneggen	8424 41	Schinkenkäse	0404 4.
Scheibengasbehälter aus Stahl	7322 10	Schirme	6601 ..
Scheibensignale, bewegliche	8610 90	Schirmgestelle	6603 31
Scheibenwischer, elektrische, für Kraftfahrzeuge	8509 29	Schirmgriffe	6603 2.
Scheiden für blanken Waffen	9301 00	Schirmgriffknöpfe	6603 2.
Scheidepfannen für Zuckerindustrie	8417 24	Schirmknäufe	6603 2.
Scheider für Akkumulatoren	8504 ..	Schirmmützen	6505 10
Scheinwerfer für Fahrräder und Kraftfahrzeuge	8509 ..	Schirmstöcke	6603 ..
Scheinwerfer mit Optik	9013 10	Schirmzelte	6601 50
Scheinwerfergläser	7014 89	Schlachttaffel:	
Scheinwerferwagen	8703 99	genießbar	0201 .., 0204 .., 0206 9., 1602 ..
Scheitelbrechwertmesser	9018 79	ungenießbar	0515 80
Schellack	1302 10, 1302 20	Schlachtpferde	0101 55
Schellenbäume	9206 90	Schlachtrinder	0102 ..
Schellfisch	0301 .., 0302 .., 1604 90	Schlachtschafe	0104 ..
Schemelwagen, schienengebundene	8607 90	Schlachtschweine	0103 ..
Scherben von Glas	7001 10	Schlacken aus der Eisenherstellung	2602 ..
Scheren	Kap. 82	Schlackenpfastersteine	6816 90
Scherenblätter	8212 00	Schlägerpressen	9706 4.
Scherengitter aus Stahl	7321 93	Schlägerrahmen	9706 4.
Schermaschinen:		Schläuche:	
elektrische, für Tiere	8507 50	aus Kunststoff	Kap. 39
Textilmaschinen	8440 15	aus NE-Metallen	3308 90
Scherstaub	5901 5.	aus Spinnstoffen	5915 ..
Scherzartikel	9705 11, 9705 19	aus Stahl	8308 10
		aus Weichkautschuk	4009 ..

Schlafanzüge aus Geweben:			
für Frauen	6104		
für Männer	6103 6		
Schlafaugen	9702 50		
Schlafdecken	6201		
Schlafsäcke, gepolsterte	9404 8		
Schlafwagen, schienengebundene	8605 50		
Schlafzimmernöbel aus Holz	9403 22		
Schlaginstrumente	9206		
Schlagkappen	4204 38		
Schlagmühlen für Futtermittelbereitung	8428 30		
Schlagriemen	4204 38		
Schlagringe	9305 90		
Schlagstempel	8204 99		
Schlangengift, getrocknetes	3001 90		
Schlangengurken	0701 85		
Schlangenhäuter, zugerichtetes	4105 63		
Schlangenhautgürtel	6109 25		
Schlauchbinder aus Stahl	7340 36		
Schlauchboote	8901 9		
Schlauchdichtungsmittel	3819 99		
Schlauchfilter	8418 88		
Schlauchklemmen aus Stahl	7340 36		
Schlauchreifen für Fahrräder	4011 30		
Schlauchschellen aus Stahl	7340 36		
Schlauchverbinder aus Stahl	7340 36		
Schlehen, frisch	0807 90		
Schlehen, frisch oder gefroren	0301 39		
Schleier	6106		
Schleifapparate für Hand- oder Fußbetrieb	8204 35		
Schleifbandrohlpapier (Kraftpapier)	4801 27		
Schleifemulsionen	3405		
Schleifen für Landwirtschaft	8424 50		
Schleifenoszillographen	9028 24		
Schleifgranat	2513 6		
Schleifkörper	6804		
Schleifkontaktstromabnehmer	8519 89		
Schleifmaschinen:			
handgeführte:			
elektrische	8505		
mit Druckluft betriebene	8449		
nichthandgeführte	8445 5, 8446		
Schleifpapier	6806 50		
Schleifpasten	3405		
Schleifpulver, zubereitetes	3405		
Schleifscheibenbruch	2532 12		
Schleifstoffe, natürliche	2513		
Schlempkohle	3104 90		
Schlepper für Schifffahrt	8902 10, 8902 90		
Schlepperanbaulader	8422 36		
Schlepperhülsen	8422 07		
Schleppkähne	8901 51		
Schleudergießmaschinen für Gießereien			
und Stahlwerke	8443 59		
Schleudern	9305 90		
Schleuderrad-Gußputz- und			
Entzunderungsmaschinen	8421 71		
Schleusenore aus Stahl	7321 50		
Schlichten für Spinnstoffe	3812		
Schlichthilfsmittel	3819 42		
Schlichtmaschinen	8437 15		
Schleßrahmen	8434 80		
Schlingengewebe	5508		
Schlitten	9706 29		
Schlittengelände	8311 90		
Schlittschuhe	9706 27		
Schlittschuhteile	9706 30		
Schlitzrohre aus Stahl	7318 90		
Schlösser	8301		
Schloßschalter	8519 35		
Schloßsicherungen	8301 60		
Schlüssel	8301 73, 8301 75		
Schlüsselhalter aus unedlen Metallen	8302 28		
Schmalzen:			
für Leder	3403 4		
für Spinnstoffe	3403 2		
Schmalzöl	1503 99		
Schmalzstearin	1503 11, 1503 19		
Schmelzbasaltwaren	6816 50		
Schmelzeinsätze (Sicherungen)	8519		
Schmelzglasuren	3208 30		
Schmelzharze	3951		
Schmelzkäse	0404 4		
Schmelzöfen, nichtelektrische	8414		
Schmetterlingsnetze	9707 99		
Schmiedehämmer	8204 15		
Schmiedeholzzeug	7307 90, 7315		
Schmiedemanipulatoren	8422 23		
Schmiedemaschinen	8445 8		
Schmiedeofen, nichtelektrische	8414 20		
Schmiedepressen, hydraulische	8445 78		
Schmiedezangen	8203 21		
Schmieden	9016 25		
Schmierkannen aus unedlem Metall	8204 63		
Schmiermittel	2710		
Schmieröl	2710		
Schmierseifen	3401 99		
Schmirgel, natürlicher	2513 6		
Schmirgelpapier	6806 50		
Schmirgelrohlpapier (Kraftpapier)	4801 27		
Schmuckdiamanten	7102 1		
Schmuckfedern	0507 99, 6701 20		
Schmucknagel aus Stahl	7331 71		
Schmucksteinbearbeitungsmaschinen	8446 10		
Schmucksteine:			
natürliche	7102		
rekonstituierte	7103		
synthetische	7103		
Schmucksteinpulver	7104 00		
Schmuckwaren:			
aus Edelmetallen	7112		
aus Formstoffen	Kap. 95		
aus Holz	4427 30		
aus keramischen Stoffen	6913		
aus Kunststoff	3975 21		
aus Schnitzstoffen	Kap. 95		
aus mindestens 2 verschiedenen Stoffen	7116		
Schnäbel	0509		
Schnallen aus unedlen Metallen	8309 20		
Schnapschlösser ohne Schlüssel	8302 18		
Schnecken (Weichtiere)	0303		
Schnecken und Schneckenräder:			
für Maschinen	8403 39		
für Zugmaschinen und Kraftwagen	8706		
Schneckenförderer	8422		
Schneckenpressen:			
für Kautschuk oder Kunststoff	8459 63		
für Ölmüllerei	8459 10		
Schnee	2201 90		
Schneebrillen	9004 69		
Schneeräumer	8423 15		
Schneeräumwagen	8703 20		
Schneereifen	9706 28		
Schneidbacken	8205 37		
Schneidbrenner	8450 10		
Schneideapparate für Druckmaschinen	8435 50		
Schneideisen	8205 35		
Schneidemaschinen:			
für Haushalt, elektrische	8506		
für Papier und Pappe	8433		
für Photolaboratorien	9010 10		
Schneiderkreide	9805 80		
Schneiderpuppen	9816		
Schneidklingen für Maschinen	8206		
Schneidköpfe:			
für elektrische Rasterapparate	8211 91		
für Plattenschnneider	9213 99		
Schneidstähle	8205 18, 8205 76		
Schnellbinder für Baustoffe	3819 52		
Schnelldrehstuhl	7315		
Schnellfeuerwaffe	9303 50		
Schnellhefter	4818 40		
Schnellpressen für den Buchdruck	8435 11		
Schnellschneider für Papier und Pappe	8433 16		

Schnellverbandpflaster	3004 50
Schnittblumen	0603 ..
Schnittgrün	0604 ..
Schnittkäse	0404 ..
Schnittkorkholz	4501 11
Schnittlauch	0701 91
Schnittmuster:	
aus Geweben	6205 08
aus Papier	4821 96
Schnittwerkzeuge	8205 41
Schnitzmesser für Zuckerrübenschnede-	
maschinen	8206 35
Schnitzpressen für Zuckerindustrie	8430 40
Schnitzstoffe:	
pflanzliche	1404 00
tierische	Kap. 5
Schnittwerkzeuge	8204 41
Schnüre:	
aus Spinnstoffen	5807 .. 5904 ..
aus Weichkautschuk	4008 50
Schnürschuhe aus Leder	8402 ..
Schnürsenkel:	
aus Leder	4205 00
aus Spinnstoffen	6205 80
Schnupftabak	2402 50
Schönldruckmaschinen für den Buchdruck	8435 11
Schönheitsmittel, zusammengestellt	
in Geschenkpackungen	3306 90
Schöpfkellen	8214 ..
Schöpfwerke	8410 80
Schokolade	1806 ..
Schokoladenüberzugsmasse	1806 1.
Schokoladewaren	1806 2.
Schollen	0301 .. 0302 .. 1604 90
Schornsteinaufsätze aus Stahl	7340 27
Schotter	2517 7.
Schotterverteiler für Gleisbau	8423 12.
Schrägaufzüge	8422 ..
Schrägrohrkessel	8401 3.
Schrägstapler für Säcke	8422 67
Schrämmmaschinen	8423 29
Schrämbagger	8423 30
Schränke:	
für Rundfunkempfänger	8515 9.
für Tonaufnahme- oder -wiedergabegeräte	9213 60
Möbel	9403 ..
Schränkzangen	8203 21
Schranken aus Aluminium	7608 59
Schrauben:	
aus Aluminium	7616 ..
aus Kupfer	7415 ..
aus Nickel	7506 2.
aus Stahl	7332 ..
Schraubenabquetscher	8203 25
Schraubendreher	8204 53
Schraubenfedern aus Stahl	7335 91
Schraubenkopf-Schlitzzmaschinen	8445 ..
Schraubenradpumpen	8410 68
Schraubenschlüssel:	
mit unveränderlicher Spannweite	8203 70
verstellbar	8203 81
Schraubenspindelpumpen	8410 53
Schraubenverdichter	8411 68
Schraubenwinden	8422 59
Schraubenzieher:	
elektrische	8505 05
nichtelektrische	8204 53
Schraubhaken:	
aus Kupfer	7415 ..
aus Stahl	7332 57
Schraubknechte	8204 23
Schraubstöcke	8204 21
Schraubzwingen	8204 23
Schreckschußpistolen	9304 70
Schreckschußrevolver	9304 70
Schreibautomaten	8451 70
Schreibblöcke	4814 50

Schreibfedern	9029 .. 9804 ..
Schreibkreide	9805 80
Schreibmaschinen ohne Rechenwerk	8451 ..
Schreibmaschinenpapier	4815 95
Schreibpapier	4801 .. 4806 00, 4815 99
Schreibtafeln	9806 ..
Schreibunterlagen aus Pappe	4818 80
Schreibtischmaschinen	8434 ..
Schriftschutzmaschinen	8451 90
Schriftsetzmaschinen	8434 ..
Schrittzähler	9027 39
Schrot (Schließbedarf)	9307 93
Schrotmühlen	8428 20, 8429 60
Schrott:	
von Aluminium	7601 99
von Antimon	8104 11
von Beryllium	7704 10
von Blei	7801 90
von Cadmium	8104 21
von Cermet	8104 04
von Chrom	8104 31
von Eisen	7303 ..
von Gallium	8104 97
von Germanium	8104 91
von Gold	7111 60
von Hafnium	8104 93
von Indium	8104 97
von Kobalt	8104 48
von Kupfer	7401 ..
von Magnesium	7701 99
von Mangan	8104 51
von Molybdän	8102 13
von Nickel	7501 99
von Niob	8104 60
von Platin	7111 80
von Rhenium	8104 95
von Silber	7111 50
von Stahl	7303 ..
von Tantal	8103 13
von Thallium	8104 97
von Thorium	8104 62
von Titan	8104 65
von Uran	2850 11
von Vanadin	8104 71
von Wismut	8104 77
von Wolfram	8101 13
von Zink	7901 90
von Zinn	8001 90
von Zirkonium	8104 81
Schrottpaketierpressen	8459 45
Schrubber	9602 ..
Schruppmaschinen	8445 5.
Schubkarren	8714 53
Schubschiffe	8902 95
Schülermikroskope	9012 13
Schurfbohrmaschinen	8423 10
Schürfkübelwagen, selbstfahrende	8423 71
Schürflader	8423 5
Schürhaken	8204 71
Schürzen:	
aus Geweben	6101 1., 6102 1.
aus Leder	4203 ..
Schüttelrutschen	8422 ..
Schütze (Schaltgeräte)	8519 33
Schützen aus Stahl	7321 50
Schützentreiber	5917 90
Schuhe:	
gebraucht	6301 90
neu	Kap. 64
Schuhformen aus Holz	4425 70
Schuhherstellungsmaschinen	8442 20
Schuhinstandsetzungsmaschinen	8442 40
Schuhknöpfe	8204 71
Schuhleisten aus Holz	4425 70
Schuhnägels:	
aus Holz	4411 00
aus Stahl	7331 60

Schuhoberleder	4102 ..	4104 ..
Schuhoberteile:		
mit Brandsohle		6405 50
ohne Bodenteile		6405 6.
Schuhpflegemittel		3405 10
Schuhsohlen		6405 1.
Schuhspanner aus Holz		4425 80
Schuhteile		6405 ..
Schuhweitemaschinen		8442 40
Schuldverschreibungen		4907 50
Schulhefte		4818 30
Schulmöbel aus Holz		9403 29
Schultaschen		4202 9.
Schulterpolster	3975 34, 4013 59,	6111 90
Schulterriemen aus Leder		4203 51
Schuppen von Fischen		0505 00
Schurwolle		5301 ..
Schußsamt aus Baumwolle		5804 ..
Schufädenwächter		8438 11
Schußpulmaschinen		8436 80
Schusterahlen ohne Ohr		8204 99
Schusterpech		3810 90
Schuten		8901 53
Schutzärmel		6111 90
Schutzanzüge gegen Bestrahlung:		
aus Kunststoff		3975 31
aus Weichkautschuk		4013 51
Schutzbeschläge aus Stahl, für Schuhe		7340 33
Schutzbrillen		9004 6.
Schutzgasschweißgeräte		8511 49
Schutzgläser:		
aus Glas		7015 90
aus Kunststoff	Kap. 39,	9004 80
Schutzhandschuhe aus Leder		4203 31
Schutzhüllen:		
aus Geweben		6205 90
aus Kunststoff		3975 ..
Schutzmittel aus Weichkautschuk		4012 11
Schutzrelais		8519 64
Schwämme	Kap. 5, 39, 40	
Schwangerschaftsgürtel		6109 25
Schwarzdeckenfertiger		8459 75
Schwarzkümmel		1207 90
Schwarzkupfer		7401 20
Schwarzpech		3810 90
Schwarzwurzeln		0701 68
Schwebekörper-Durchflußmesser		9024 41
Schwebegummi		8522 20
Schwedenklee samen		1203 25
Schwefel	2503 ..	2802 00
Schwefeläther		2908 10
Schwefelbänder		3811 11
Schwefelchloride		2814 15
Schwefeldioxid		2807 00
Schwefelfäden		3811 11
Schwefelkerzen		3811 11
Schwefelkies, nicht geröstet		2502 00
Schwefelkiesabbrände		2601 ..
Schwefelkohlenstoff		2815 10
Schwefelpastillen		3811 11
Schwefelplättchen		3811 11
Schwefelsäure		2808 ..
Schwefelsäureanhydrid		2813 51
Schwefelsäureester		2917 00
Schwefelseife		3401 20
Schwefeltrioxid		2813 51
Schwefelwasserstoff		2813 59
Schweine		0103 ..
Schweineborsten		0502 ..
Schweinedärme		0504 31
Schweinefett	0205 30,	1501 ..
Schweinefleisch	0201 .., 0206 ..	1602 ..
Schweineflomen (Schmer)		0205 30
Schweinelebern	0201 ..	1602 13
Schweineschinken	0201 .., 0206 ..	1602 61
Schweineschmalz		1501 ..
Schweineschultern	0201 .., 0206 ..	1602 62

Schweineschwarzen	0201 ..	0208 95, 0506 00
Schweinespeck	Kap. 2,	1602 6.
Schweinfurter Grün		2945 90
Schweinshäute, roh		4101 9.
Schweinsleder, zugerichtet		4105 61
Schweißanlagen, teil- und vollautomatisch		8511 42
Schweißblätter		6111 90
Schweißbrenner		8450 10
Schweißelektroden:		
aus Kohle		8524 90
aus Stahl, nackt	7314 ..	7315 ..
aus Stahl, überzogen oder gefüllt		8315 ..
Schweißelektrodenkernendraht		
aus Stahl		7314 ..
Schweißbrillen		9004 61
Schweißmaschinen	8450 ..	8511 ..
Schweißmassen, aluminothermische		3813 91
Schweißmaterial, überzogen oder gefüllt		3815 ..
Schweißpulver		3813 20
Schweißwolle	5301 11,	5301 15
Schweizerkäse		0404 ..
Schweizerplättchen		7340 33
Schwellenbearbeitungsmaschinen		8447 59
Schwellenschrauben aus Stahl		7332 51
Schwenkkrane		8422 ..
Schwenklader		8422 ..
Schwerathletikgeräte		9706 35
Schwerbenzol		2707 1.
Schwerhörigergeräte		9019 81
Schwimmbagger		8903 13
Schwimmdocks		8903 70
Schwimmer für Wasserflugzeuge		8803 90
Schwimmkranne		8903 30
Schwimmsportgeräte		9706 3.
Schwimmtanks		8905 00
Schwingelsamen		1203 5.
Schwingförderer		8422 ..
Schwingmaschinen für Flachs		8436 39
Schwingungsmesser:		
elektrische		9028 ..
nichtelektrische		9016 89
Schwungräder		8463 10
Scopolamin		2942 63
Sebacinsäure		2915 21
Sechskantboltschrauben aus Stahl		7332 59
Seefische	0301 .., 0302 ..	1604 ..
Seegras, auch auf Unterlagern		1402 99
Seegrasschnur, chinesische		4601 30
Seehundleder, zugerichtet		4105 65
Seelachs	0301 .., 0302 ..	1604 57
Seesalz		2501 ..
Seeschiffe		8901 ..
Seetangasche		2804 00
Seezungen	0301 .., 0302 ..	1604 90
Segel		6204 1.
Segelboote	8901 35,	8901 83
Segelflugzeuge		8802 90
Segeljachten	8901 35,	8901 83
Segerkessel		3819 34
Segmentsägeblätter		8202 ..
Sehnen		0508 00
Seide		5002 ..
Seidenabfälle		5003 ..
Seidengarne	5004 ..	5007 10
Seidengewebe		5009 ..
Seidenkämmlinge		5003 10
Seidenkreppgewebe		5009 ..
Seidenplüsch		5804 ..
Seidenraupenkokons:		
nicht zum Abhaspeln geeignet		5003 10
zum Abhaspeln geeignet		5001 00
Seidensamt		5804 ..
Seidenspinnereier		0515 80
Seidenstrümpfe		6003 90
Seifen		3401 ..
Seifenformmaschinen		8459 22
Seifenschneidemaschinen		8459 22

Seile:																																																																																																																																																																																																																																																																																																																																																																																																																																																																																																																																																																																																																																																																																																																																																																																																																																																																																																																																																																																																																																																																																																																																																																																																																																																																																																																																																																																																																																																																																																																																																				
--------	--	--	--	--	--	--	--	--	--	--	--	--	--	--	--	--	--	--	--	--	--	--	--	--	--	--	--	--	--	--	--	--	--	--	--	--	--	--	--	--	--	--	--	--	--	--	--	--	--	--	--	--	--	--	--	--	--	--	--	--	--	--	--	--	--	--	--	--	--	--	--	--	--	--	--	--	--	--	--	--	--	--	--	--	--	--	--	--	--	--	--	--	--	--	--	--	--	--	--	--	--	--	--	--	--	--	--	--	--	--	--	--	--	--	--	--	--	--	--	--	--	--	--	--	--	--	--	--	--	--	--	--	--	--	--	--	--	--	--	--	--	--	--	--	--	--	--	--	--	--	--	--	--	--	--	--	--	--	--	--	--	--	--	--	--	--	--	--	--	--	--	--	--	--	--	--	--	--	--	--	--	--	--	--	--	--	--	--	--	--	--	--	--	--	--	--	--	--	--	--	--	--	--	--	--	--	--	--	--	--	--	--	--	--	--	--	--	--	--	--	--	--	--	--	--	--	--	--	--	--	--	--	--	--	--	--	--	--	--	--	--	--	--	--	--	--	--	--	--	--	--	--	--	--	--	--	--	--	--	--	--	--	--	--	--	--	--	--	--	--	--	--	--	--	--	--	--	--	--	--	--	--	--	--	--	--	--	--	--	--	--	--	--	--	--	--	--	--	--	--	--	--	--	--	--	--	--	--	--	--	--	--	--	--	--	--	--	--	--	--	--	--	--	--	--	--	--	--	--	--	--	--	--	--	--	--	--	--	--	--	--	--	--	--	--	--	--	--	--	--	--	--	--	--	--	--	--	--	--	--	--	--	--	--	--	--	--	--	--	--	--	--	--	--	--	--	--	--	--	--	--	--	--	--	--	--	--	--	--	--	--	--	--	--	--	--	--	--	--	--	--	--	--	--	--	--	--	--	--	--	--	--	--	--	--	--	--	--	--	--	--	--	--	--	--	--	--	--	--	--	--	--	--	--	--	--	--	--	--	--	--	--	--	--	--	--	--	--	--	--	--	--	--	--	--	--	--	--	--	--	--	--	--	--	--	--	--	--	--	--	--	--	--	--	--	--	--	--	--	--	--	--	--	--	--	--	--	--	--	--	--	--	--	--	--	--	--	--	--	--	--	--	--	--	--	--	--	--	--	--	--	--	--	--	--	--	--	--	--	--	--	--	--	--	--	--	--	--	--	--	--	--	--	--	--	--	--	--	--	--	--	--	--	--	--	--	--	--	--	--	--	--	--	--	--	--	--	--	--	--	--	--	--	--	--	--	--	--	--	--	--	--	--	--	--	--	--	--	--	--	--	--	--	--	--	--	--	--	--	--	--	--	--	--	--	--	--	--	--	--	--	--	--	--	--	--	--	--	--	--	--	--	--	--	--	--	--	--	--	--	--	--	--	--	--	--	--	--	--	--	--	--	--	--	--	--	--	--	--	--	--	--	--	--	--	--	--	--	--	--	--	--	--	--	--	--	--	--	--	--	--	--	--	--	--	--	--	--	--	--	--	--	--	--	--	--	--	--	--	--	--	--	--	--	--	--	--	--	--	--	--	--	--	--	--	--	--	--	--	--	--	--	--	--	--	--	--	--	--	--	--	--	--	--	--	--	--	--	--	--	--	--	--	--	--	--	--	--	--	--	--	--	--	--	--	--	--	--	--	--	--	--	--	--	--	--	--	--	--	--	--	--	--	--	--	--	--	--	--	--	--	--	--	--	--	--	--	--	--	--	--	--	--	--	--	--	--	--	--	--	--	--	--	--	--	--	--	--	--	--	--	--	--	--	--	--	--	--	--	--	--	--	--	--	--	--	--	--	--	--	--	--	--	--	--	--	--	--	--	--	--	--	--	--	--	--	--	--	--	--	--	--	--	--	--	--	--	--	--	--	--	--	--	--	--	--	--	--	--	--	--	--	--	--	--	--	--	--	--	--	--	--	--	--	--	--	--	--	--	--	--	--	--	--	--	--	--	--	--	--	--	--	--	--	--	--	--	--	--	--	--	--	--	--	--	--	--	--	--	--	--	--	--	--	--	--	--	--	--	--	--	--	--	--	--	--	--	--	--	--	--	--	--	--	--	--	--	--	--	--	--	--	--	--	--	--	--	--	--	--	--	--	--	--	--	--	--	--	--	--	--	--	--	--	--	--	--	--	--	--	--	--	--	--	--	--	--	--	--	--	--	--	--	--	--	--	--	--	--	--	--	--	--	--	--	--	--	--	--	--	--	--	--	--	--	--	--	--	--	--	--	--	--	--	--	--	--	--	--	--	--	--	--	--	--	--	--	--	--	--	--	--	--	--	--	--	--	--	--	--	--	--	--	--	--	--	--	--	--	--	--	--	--	--	--	--	--	--	--	--	--	--	--	--	--	--	--	--	--	--	--	--	--	--	--	--	--	--	--	--	--	--	--	--	--	--	--	--	--	--	--	--	--	--	--	--	--	--	--	--	--	--	--	--	--	--	--	--	--	--	--	--	--	--	--	--	--	--	--	--	--	--	--	--	--	--	--	--	--	--	--	--	--	--	--	--	--	--	--	--	--	--	--	--	--	--	--	--	--	--	--	--	--	--	--	--	--	--	--	--	--	--	--	--	--	--	--	--	--	--	--	--	--	--	--	--	--	--	--	--	--	--	--	--	--	--	--	--	--	--	--	--	--	--	--	--	--	--	--	--	--	--	--	--	--	--	--	--	--	--	--	--	--	--	--	--	--	--	--	--	--	--	--	--	--	--	--	--	--	--	--	--	--	--	--	--	--	--	--	--	--	--	--	--	--	--	--	--	--	--	--	--	--	--	--	--	--	--	--	--	--	--	--	--	--	--	--	--	--	--	--	--	--	--	--	--	--	--	--	--	--	--	--	--	--	--	--	--	--	--	--	--	--	--	--	--	--	--	--	--	--	--	--	--	--	--	--	--	--	--	--	--	--	--	--	--	--	--	--	--	--	--	--	--	--	--	--	--	--	--	--	--	--	--	--	--	--	--	--	--	--	--	--	--	--	--	--	--	--	--	--	--	--	--	--	--	--	--	--	--	--	--	--	--	--	--	--	--	--	--	--	--	--	--	--	--	--	--	--	--	--	--	--	--	--	--	--	--	--	--	--	--	--	--	--	--	--	--	--	--	--	--	--	--	--	--	--	--	--	--	--	--	--	--	--	--	--	--	--	--	--	--	--	--	--	--	--	--	--	--	--	--	--	--	--	--	--	--	--	--	--	--	--	--	--	--	--	--	--	--	--	--	--	--	--	--	--	--	--	--	--	--	--	--	--	--	--	--	--	--	--	--	--	--	--	--	--	--	--	--	--	--	--	--	--	--	--	--	--	--	--	--	--	--	--	--	--	--	--	--	--	--

Sojaöl	1507 ..	1512 ..
Solarimeter	9014 61,	9028 ..
Solier		0405 29
Solubles		2307 30
Solventnaphtha		2707 15
Sonnenblumenkerne		1201 7 ..
Sonnenblumenöl	1507 ..	1512 ..
Sonnenbrillen		9004 3 ..
Sonnenscheinmesser	9014 61,	9028 ..
Sonnenschirme		6601 ..
Sonnenschutzblei		3306 25
Sorbinsäure		2914 73
Sorbit		2904 73
Sorghorispfen		1403 00
Sortierer für Hackschnitzel		8431 20
Sortierkästen aus unedlen Metallen		8304 00
Sortiermaschinen:		
für feste mineralische Stoffe		8456 0 ..
für Kaffeebohnen		8425 77
für Landwirtschaft		8425 ..
für Lochkarten		8453 99
Sozialsitze		8712 ..
Spachtelmassen		3212 ..
Spachteln		8204 45
Spänpresen		8440 18
Spaghetti	1903 ..	2107 70
Spalllampengeräte		9017 37
Spaltmaschinen für Holz		8447 45
Spaltmesser für Küchengebrauch		8213 70
Spaltplatten, keramische:		
glasiert		6908 2 ..
unglasiert		6907 2 ..
Spangen aus unedlen Metallen		8309 ..
Spanische Fliegen		0514 00
Spanischer Pfeffer		0904 ..
Spanisches Rohr		1401 ..
Spanndorne		8448 05
Spannfutter:		
dauer magnetische		8502 90
elektromagnetische		8502 90
nicht magnetische, für Werkzeug-		
maschinen		8448 0 ..
Spannhülsen für Wälzlager		8462 91
Spannplatten:		
dauer magnetische		8502 90
elektromagnetische		8502 90
nicht magnetische, für Werkzeugmach.		8448 0 ..
Spannschlüssel		
mit unveränderlicher Spannweite		8203 70
Spannungsregler:		
elektronische		9028 91
mit induktivem Widerstand		9028 95
mit ohmschem Widerstand		9028 95
Spannungsstoßausgleicher		8519 17
Spannungswandler		8501 58
Spannzangen		8448 04
Spannzeuge für Montagearbeiten		8204 21
Spanplattenpressen		8459 51
Spargel	0701 31,	2002 3 ..
Spargelsamen		1203 71
Spartogras		1405 99
Spaten		8201 ..
Spatenstiele		8425 90
Spatienkeile		8434 49
Spazierstöcke		6602 ..
Speckstein		2527 ..
Speere		9706 35
Speichen für Zweiradfahrzeuge		8712 ..
Speicherheizgeräte, elektrische		8512 65
Speisebohnen	0705 ..	2002 6 ..
Speiseeis	1806 5 ..	2107 2 ..
Speiseeisbereiter mit Kältemaschine		8415 62
Speiseerbsen	0705 3 ..	2002 61
Speiseessig		2210 ..
Speiseglocken aus Stahldraht		7338 70
Speisekartoffeln	0701 2 ..	
Speisemöhren	0701 65,	2002 99

Speisenausgabegeräte, beheizt, für		
Großküchen		8417 34
Speisequark		0404 ..
Speisesalz		2501 50
Speisetransportgeräte aus Stahlblech		7323 60
Speisewagen, schienengebundene		8605 50
Speisewasservorwärmer		8402 11
Speisezwiebeln	0701 2 ..	2002 99
Spektrometer	9025 10,	9028 58
Spekula		9017 83
Spekulatius		1908 50
Spezmehl		1101 ..
Spermacetöl		1504 73
Sperrhörner		8204 11
Sperrholzfässer		4421 11
Sperrholzplatten		4415 ..
Sperrholzpresse		8447 51
Sperrholztrommeln		4421 11
Spezialbenzin		2710 15
Spezialfußeinlagen		9019 11
Spezialisolierbehälter aus Glas		7017 21
Spezialkameras		9007 1 ..
Spezialmeßbänder für geodätische Zwecke		9014 39
Spezialschalen für Photolaboratorien		9010 10
Spezialsitze für Ärzte		9402 80
Spezialstifte:		
aus Kupfer		7414 ..
aus Stahl		7331 ..
Spezialträger für Photolaboratorien		9010 10
Spezialwerkzeuge für Dentallabore		9017 81
Sphärometer		9016 67
Spicknadeln		8204 71
Spiegel:		
aus Glas		7009 ..
aus unedlen Metallen		8312 00
optische, gefaßt		9002 89
optische, ungefaßt		9001 89
Spiegeleisen		7301 50
Spiegelglas		7008 ..
Spiegelrahmen aus Holz		4420 00
Spiegelrohglas, nicht bearbeitet		7004 00
Spiegelstereoskope		9014 40
Spielautomaten		9704 20
Spielbälle		9703 ..
Spielkosen	9208 10,	9703 30
Spielfahrzeuge für Kinder	9701 ..	9703 ..
Spielkarten		9704 10
Spielzeug		9703 ..
Spielzeugmodelle		9703 ..
Spielzeugwaffen		9703 10
Spikes für Kfz-Reifen		8104 05
Spille		8422 ..
Spinat	0701 61,	0702 10,
Spindelbremsen für Schienenfahrzeuge		8609 50
Spindelhebeböcke		8422 59
Spindeln:		
aus Aluminium, für Textilindustrie		7616 30
aus Holz		4426 ..
aus Metall, für Spinnmaschinen		8438 35
aus Papier		4820 ..
Spindelöl	2710 37,	2710 66
Spindelpressen für Metallbearbeitung		8445 75
Spinette		9201 90
Spinnereimaschinen nadeln		7331 10
Spinnereivorbereitungsmaschinen		8436 ..
Spinnfasern:		
künstliche		5601 2 ..
synthetische		5601 1 ..
Spinnkabel:		
aus künstlichen Spinnfäden		5602 2 ..
aus synthetischen Spinnfäden		5602 1 ..
Spinnkabelschneidemaschinen		8436 05
Spinnmaschinen	8436 03,	8436 4 ..
Spinnpumpen		8410 23
Spinnstoffblumen		6702 21
Spiralbohrer		8205 11
Spiralfachfedern aus Stahl		7335 50

Spirituosen	2209 ..
Spiritus	2208 ..
Spirituskocher aus Stahl	7336 73
Spitzen:	
aus Papier	4821 92
aus Spinnstoffen	5809 .. 6001 ..
Spitzendrehmaschinen	8445 ..
Spitzenmaschinen	8437 70
Spitzennadeln für Wirkmaschinen	8438 57
Spitzhacken	8201 29
Spitzkohl	0701 44, 2002 ..
Spitzkuchen	1908 20
Splinte:	
aus Kupfer	7415 ..
aus Stahl	7332 31
Spült	2517 7 ..
Spültbrecher	8456 42
Spörgelsamen	1203 61
Sportbälle	9706 6 ..
Sportboote	8901 ..
Sporthandschuhe:	
aus Leder	4203 35
aus Spinnstoffen	6002 .. 6110 00
Sporthemden aus Geweben	6103 ..
für Männer und Knaben	
Sportkleidung aus Geweben:	
für Frauen	6102 2 ..
für Männer	6101 2 ..
Sportschuhe aus Leder mit Dornen	6402 20
Sprengkapseln	3604 00
Sprengstoffe, zubereitet	3602 00
Sprengwagen	8703 20, 8714 80
Sprengzünder	3604 00
Sprengzündschnüre	3603 00
Spreu von Getreide	1209 00
Springbrunnen aus unedlen Metallen	8421 34
Springrollwellen mit Mechanismus	4428 71
Sprit:	
unvergällt	2208 10, 2209 10
vergällt	2208 50
Spritzbeutel:	
aus Geweben	6205 90
aus Kunststoff	3975 01
Spritzen, medizinische	9017 ..
Spritzenzwagen	8703 10, 8714 80
Spritzgebäck	1908 ..
Spritzgießmaschinen für Kunststoff	8459 61
Spritzgießwerkzeuge (-formen)	
für Kunststoff	8460 91
Spritzlackierautomaten	8421 51
Spritzpistolen	8421 ..
Sprossen	0301 .., 0302 89, 1604 52
Sprungrahmen	9404 1 ..
Spülbecken:	
aus Gußeisen	7338 19
aus rostfreiem Stahl	7338 42
Spülpumpen für Bohranlagen	8410 15
Spültischabdeckungen aus Stahlblech	7338 ..
Spültischbatterien aus NE-Metall	8461 60
Spültischsätze aus rostfreiem Stahl	7338 42
Spulen:	
aus Aluminium:	
für photographische und kinematographische Filme	7616 35
für Textilindustrie	7616 30
aus Holz	4426 ..
aus Kunststoff:	
für photographische und kinematographische Filme	3975 27
für Textilindustrie	3975 61
aus Papier	4820 ..
aus Stahl, für Textilindustrie	7340 37
Spulenwickelmaschinen	8459 43
Spulmaschinen für Textilindustrie	8436 80
Spundbleche	8313 99
Spunde mit Schraubengewinde, aus unedlen Metallen	8313 99

Spundwandstahl	7311 95, 7315 ..
Spurplatten	7316 93
Spurstangen	7316 93
Stabilisatorröhren	8521 29
Stabspiele	9206 50
Stabstahl	7310 .., 7315 ..
Stachelbeeren	0808 90, 2006 ..
Stacheldraht	7326 00
Stadtgas	2718 00
Stäbchenparkett	4423 71
Stäbe:	
aus Aluminium	7602 1 ..
aus Beryllium	7704 90
aus Blei	7802 00
aus Bronze	7403 25
aus Chromnickel	7502 31
aus Deltametall	7403 23
aus Glas	7003 10
aus Kunststoff	Kap. 39
aus Kupfer	7403 ..
aus Magnesium	7702 20
aus Messing	7403 23
aus Molybdän	8102 20
aus Nickel	7502 ..
aus Tantal	8103 81
aus Thorium	8104 63
aus Tombak	7403 23
aus Wolfram	8101 20
aus Zink	7902 00
aus Zinn	8002 00
Ständer für Mikrophone	8514 91
Ständerbohrmaschinen für Metall	8445 44
Ständerkettenfräsmaschinen	8447 25
Ständerwaagen	8420 59
Stärke:	
lösliche oder geröstete	3505 15
native	1108 ..
Stärkeklebstoffe	3505 6 .., 3506 59
Stärkenitrate	3962 ..
Stärkesirup	1702 3 ..
Stärkezucker	1702 3 ..
Stahl	Kap. 73
Stahlahlen mit Öhr	7333 90
Stahlband	7312 .., 7315 ..
Stahlbandförderer	8422 ..
Stahlbandmaße	9014 39, 9016 64
Stahlbehälter über 300 l.	7322 ..
Stahlblechbadewannen, emailliert	7338 51
Stahlbleche	7313 .., 7315 ..
Stahlblechgaragen	7321 95
Stahlblechtrommeln	7323 39
Stahlbolzen	7332 ..
Stahlbottiche	7322 .., 7340 11
Stahlbrammen	7307 .., 7315 ..
Stahlbrücken	7321 10
Stahlbrücken für Kabel- und Rohrleitungen	7321 40
Stahlbunker für Kohle, Koks, Erze	7322 90
Stahldraht	7314 .., 7315 ..
Stahldrahtgeflechte	7327 3 ..
Stahldrahtgewebe	7327 ..
Stahldrahtkabel	7325 90
Stahldrahtkörbe	7340 45
Stahldrahtlitzten	7325 10
Stahldrahtmatratzen	9404 11
Stahldrahtseile	7325 90
Stahlflässer	7322 .., 7323 .., 7340 11
Stahlfederblätter	7335 10
Stahlfedern	7335 ..
Stahlfederingscheiben	7332 34
Stahlfenster	7321 87
Stahlflaschenabsperrventile aus NE-Metall	8461 51
Stahlgelenkketten	7329 ..
Stahlgerüste	7321 40
Stahlgerüstkonstruktionen	7321 40
Stahlgießpfannen	8443 20
Stahlgießwagen, schienengeb.	8607 10
Stahlgußfittings	7320 ..

Stahlhäuser	7321 20
Stahlhaken ohne Gewinde	7331 20
Stahlhallen	7321 20
Stahlkammerfächer	8303 40
Stahlkegelstifte	7332 31
Stahlkeile	7332 31
Stahlkesselöfen für Haushalt	7336 20
Stahlketten	7329 ..
Stahlknüppel	7307 .. 7315 ..
Stahlkonstruktionen	7321 ..
Stahlflaschen	7316 3 ..
Stahlmahlkörper aller Art	7340 01
Stahlmaste	7321 30
Stahlmuttern	7332 ..
Stahlniete	7332 21
Stahlplatten	7307 .. 7315 ..
Stahlprofile	7311 .. 7315 ..
Stahlpulver	7305 10
Stahlrechen	8201 45
Stahlrohblöcke	7306 50, 7315 ..
Stahlrohbrammen	7306 50, 7315 ..
Stahlroheisen	7301 ..
Stahlrohrbetten	9402 10, 9403 51
Stahlrohre	7318 ..
Stahlrohre für elektrische Leitungen	7318 24
Stahlrohrflanschen	7320 60
Stahlrohrkniestücke	7320 ..
Stahlrohrkupplungen	7320 ..
Stahlrohrmuffen	7320 ..
Stahlrohrnippel	7320 ..
Stahlrohrsensenbäume	8201 62
Stahlrolläden	7321 93
Stahlschienen	7316 1 ..
Stahlschrauben	7332 ..
Stahlschrott	7303 ..
Stahlschwamm	7305 50
Stahlschweißelektroden, nackt	7314 .. 7315 ..
Stahlschweißelektrodenkerndraht	7314 .. 7315 ..
Stahlsicherheitsnadeln	7334 50
Stahlsilos	7322 90
Stahlskelettkonstruktionen	7321 20
Stahlsplinte	7332 31
Stahlstecknadeln	7334 10
Stahlstellringe	7332 39
Stahlstifte für Spinnereimaschinen	7331 10
Stahlstromschienen	7316 01
Stahlstützen für Seilschwebbahnen	7321 40
Stahlstore	7321 84
Stahltüren	7321 84
Stahltürme	7321 30
Stahlunterlegscheiben	7332 35
Stahlvorblöcke	7307 .. 7315 ..
Stahlwalzdraht	7310 .. 7315 ..
Stahlwarmbreitband	7308 .. 7315 ..
Stahlwasserbauten	7321 50
Stahlweißbleche	7313 ..
Stahlwolle	7339 00
Stahlzähne für Spinnereimaschinen	7331 10
Stahlylinderstifte	7332 31
Stalldung	3101 00
Stalldungbahnen	8422 37
Stalldungstreuwerke für Ackerwagen	8424 89
Stammholz	4403 ..
Stampfer, handgeführt, mit Verbrennungsmotor	8449 79
Standardarbeitszylinder	8465 0
Standardhydrozylinder	8465 05
Standardpneumatikzylinder	8465 06
Standardschreibmaschinen	8451 5
Standmikrophone	8514 10
Standöle	1508 ..
Stangen:	
aus Aluminium	7602 1 ..
aus Beryllium	7704 90
aus Bronze	7403 25
aus Chromnickel	7502 31
aus Deltametall	7403 23

Stangen:	
aus Glas	7003 10
aus Kunststoff	Kap. 39
aus Kupfer	7403 ..
aus Magnesium	7702 20
aus Messing	7403 23
aus Molybdän	8102 20
aus Nickel	7502 ..
aus Tantal	8103 81
aus Tombak	7403 23
aus Wolfram	8101 20
aus Zink	7902 00
aus Zinn	8002 00
Stangenkäse	0404 ..
Stangensellerie	0701 92
Stannoxid	2826 00
Stannoxid	2826 00
Stanzautomaten	8445 75
Stanzmaschinen:	
für Holz	8447 45
für Metall	8445 ..
für Papier und Pappe	8433 80
Stanzteile aus Stahl	7340 86
Stanzwerkzeuge	8205 41
Stapelhäsel	8422 07
Stapler:	
mit Fahr- und Hubantrieb	8707 ..
ohne Fahrtrieb	8422 55
Starklichtlampen (Laternen)	8307 40
Starklichtlaternen	8307 40
Starkstromkabel	8523 ..
Starkstromkondensatoren	8518 5 ..
Starkstromleitungen	8523 4 ..
Starpostkarten	4909 11
Starter für Entladungslampen	8519 42
Starterbatterien	8504 21
Starterpistolen	9304 70
Startvorrichtungen für Luftfahrzeuge	8805 10
Stationsgaszähler	9026 11
Stative:	
für Fernrohre	9005 90
für geodätische Zwecke	9014 39
für kinematographische Zwecke	9008 92
für photographische Zwecke	9007 94
Stativfernrohre	9005 80
Statuetten aus unedlen Metallen	8306 ..
Staubbeutel	5917 90
Staubsaugbohrer für Haushalt	8506 20
Staubsauger für Haushalt	8506 10
Staubwedel	9604 00
Stearin	1510 05
Stearinpech	1517 90
Stearinsäure	1510 05, 2914 61
Stearinsäureamid	2925 3 ..
Stearylalkohol	2904 31
Stechwerkzeuge	8204 41
Steckdosen	8519 43
Stecklinge	0602 ..
Stecknadeln:	
aus Messing	7419 94
aus Stahl	7334 10
Steckrüben	1210 10
Steckrübensamen	1203 12
Steckschlüssel	8203 70
Steckzwiebeln	0701 21
Stegketten aus Stahl	7329 30
Stehbildbetrachter	9009 1 ..
Stehbildwerfer	9009 1 ..
Steigbügel	8302 70
Steigfille	5917 5 ..
Steifrohrkessel	8401 3 ..
Steinbrecher	8456 42
Steinbusherkäse	0404 65
Steine:	
aus Glas	7019 ..
feuerfeste	6902 ..
säurefeste	6904 91

Steine:	
synthetische	7103 ..
wärmeisolierende	6901 ..
Steingabeln	8201 43
Steinkohle	2701 1
Steinkohlenbriketts	2701 50
Steinkohlenkoks	2704 1.
Steinkohlenteer:	
destilliert oder präpariert	2706 15
roh	2706 11
Steinkohlenteeröle, roh	2707 03
Steinkohlenteerpech	2708 00
Steinkohlenteerpechkoks	2708 00
Steinmehl	2517 78
Steinnüsse	1404 00, 9506 ..
Steinnußmehl	1405 99
Steinobst	0807 .., 2006 ..
Steinpilze	Kap. 7, 2002 24
Steinsalz	2501 ..
Steinspaltsmaschinen	8446 10
Steinwolle	6807 10
Steinzeugrohre	6906 40
Stellringe aus Stahl	7332 39
Stelltransformatoren	8501 59
Stellwerke, nichtelektrische, für Weichen oder Signale	8610 90
Stellwiderstände	8519 ..
Stempel:	
aus Aluminium, für Bergbau	7608 99
aus Stahl, für Bergbau	7321 7.
handbetätigte	9807 ..
Stempelfarben	3213 70
Stempelkissen	9808 50
Stenogrammblocke	4818 29
Steppdecken	9404 ..
Steppenkäse	0404 65
Sterblingswolle	5301 9.
Sterculiagummi	1302 39
Stereos	8434 74
Stereoschieber für photographische Zwecke	9007 98
Stereoskope	9013 20, 9014 40
Sterilisiergeräte	8417 ..
Sterilkatgut	3005 11
Sterine	2905 30
Sternanisfrüchte	0909 ..
Sternanisöl	3301 ..
Sternreieckschalter	8519 32
Sternrevolverdrehmaschinen	8445 1
Stethoskope	9017 35
Stetigförderer	8422 ..
Steuergeräte, automatische, für nautische Zwecke	9014 51
Steuerungsgeräte, elektrische	8519 36
Stickereien:	
aus Papier	4821 92
aus Spinnstoffen	5810 ..
Stickmaschinen und -automaten	8437 60
Stickmaschinennadeln	8438 99
Sticknadeln	7333 10
Stickstoff	2804 81
Stickstoffdüngemittel	3102 ..
Stickstoffoxide	2813 70
Stiefeisen	7340 33
Stiefeletten aus Leder	6402 4.
Stiefbrillen mit Korrektionswirkung	9004 80
Stiere	0102 ..
Stifte:	
aus Aluminium	7616 69
aus Kupfer	7414 ..
aus Nickel	7506 29
aus Stahl	7331 ..
aus Zink	7906 00
Stifthaken aus Stahl	7331 20
Stillinglasamen	1201 9.
Stiltonkäse	0404 29
Stimmgabeln	9210 99

Stimmpfeifen	9210 99
Stirnbeinzapfen	0508 ..
Stirnräder:	
für Maschinen	8463 35
für Zugmaschinen und Kraftwagen	8706 ..
Stockfisch	0302 ..
Stocklack	1302 10, 1302 20
Stockschirme	6601 ..
Stoffperforiermaschinen, handgeführt, elektrische	8505 10
Stoffspielwaren	9703 95
Stoffzuschneidemaschinen, handgeführt, elektrische	8505 10
Stoker	8413 50
Stopfbuchsenpackungen:	
aus Asbestschnüren	6813 25
aus Spinnstoffen	5917 70
Stopfen:	
aus feuerfesten keramischen Stoffen	6903 ..
aus Glas	7010 99
aus Kork	4503 10, 4504 99
aus Kunststoff	3975 88
aus unedlen Metallen	8313 ..
Stopfsicherungen aus Draht	8313 50
Stopfgarne:	
aus Baumwolle	5506 10
aus künstlichen Spinnfäden	5103 50
aus künstlichen Spinnfasern	5806 59
aus Seide	5007 10
aus synthetischen Spinnfäden	5103 11
aus synthetischen Spinnfasern	5606 ..
aus Wolle	5310 ..
Stopfnadeln aus Stahl	7333 10
Stoppuhren	9101 11
Stoßdämpfer für Kraftwagen	8706 65
Stoßgewichte	9706 35
Stoßmaschinen	8445 32
Stoßöfen, nichtelektrische	8414 20
Stoßplatten aus Stahl	7340 33
Stoßstangen für Kraftwagen	8706 03
Straucher	0602 ..
Strahlendosimeter	9028 26
Strahlflüssigkeitspumpen	8410 70
Strahltriebwerke	8408 ..
Strahlungskessel	8401 3.
Strandjacken aus Frottier- geweben	6101 97, 6102 97
Strangwaschmaschinen	8440 01
Straßenbahnanhänger	8605 10
Straßenbahntriebwagen	8604 10
Straßenhobel	8423 68
Straßenkehrwagen	8703 20
Straßenwalzen mit mechanischem Antrieb	8409 ..
Straßenzugmaschinen	8701 ..
Straußgrassamen	1203 5.
Streben für Bergbau:	
aus Aluminium	7808 99
aus Stahl	7321 ..
Streckapparate:	
für Knochenbrüche	9019 90
gegen Skoliose	9019 19
Streckblech:	
aus Aluminium	7614 00
aus Kupfer	7412 00
aus Stahl	7328 00
Strecken	8436 ..
Streckenausbau aus Stahl	7321 73
Streckmaschinen für Spinnstoffe	8436 05, 8436 3.
Strehlerbacken	8205 37
Streichgarne aus Wolle	5306 .., 5310 ..
Streichgarngewebe aus Wolle	5311 ..
Streichinstrumente	9202 ..
Streichmaße	9016 25
Streichriemen	4205 00
Streichrohkarton	4801 75
Streichrohpapier	4801 75

Streifen:	
aus künstl. oder synthet. Spinnmasse:	
bis 5 mm breit	5102
über 5 mm breit	Kap. 39
aus Weichkautschuk	4008
Streifenscheren	8445
Streptomycin	2944 20, 3003
Streusand	2505 80
Streuwannen aus Stahl	7340 25
Strickhandschuhe	6002
Strickmaschinen	8437
Stricknadeln aus Stahl	7333 50
Strickwaren	Kap. 60
Striegel	8201 90
Stroboskope	9027 10
Stromungsmesser:	
für Flüsse	9014 65
für Rohrleitungen	9024
Stroh	1209 00, 1401 50
Stroh, künstlich:	
bis 5 mm breit	5102
über 5 mm breit	Kap. 39
Strohbinder	8425
Strohfaserplatten	4809
Strohhüte	6504
Strohhutstumpen	6502 10
Strohmatten	4602
Strommesser	8201 61
Strohpapier	4801 01
Strohpappe:	
geklebt oder beklebt	4804 20
nicht geklebt	4801 04
Strohpressen	8425
Strohschneider	8428 59
Strohzellstoff	4701 9
Strom, elektrischer	2717 00
Strombegrenzungs-drosselspulen	8501 78
Stromerzeugungsaggregate	8501
Stromregler	9028 9
Stromrichter	8501 8
Stromschienen aus Stahl	7316 01
Stromwandler	8501 56
Strontianit	2532 90
Strontium	2805 51
Strontium 90	2850 5
Strontiumchlorat	2832 19
Strontiumchromat	2847 21
Strontiumhydroxid	2818 30
Strontiumkarbonat	2842 69
Strontiumnitrat	2839 99
Strontiumoxid	2818 30
Strontiumperoxid	2818 30
Strontiumsulfid	2835 80
Strümpfe	6003
Strumpfbänder	6109 80
Strumpfhalter	6109 80
Strumpfhaltergürtel	6109 80
Strumpfhosen aus Gewirken	6004 3
Strumpfrohlinge	6003
Strumpfschoner	6003
Strychnin	2942 90
Stückfärbemaschinen	8440 01
Stückgutbandförderer	8422 67
Stühle	9401
Stützkonstruktionen aus Stahl	7321 20
Stufenpressen	8445 75
Stuhlflechtrohr	1401 1
Stuhlrohr	1401 1
Stumpen (Tabak)	2402 30
Stumpfschweißmaschinen, elektrische,	
für Metalle	8511 57
Sturmlaternen	8307 30
Stützfügel	9201
Styrol	2901 76
Succinylchlorid	2915 29
Sucher, optische, für Photoapparate	9002 83
Südwesten	6505 99

Süßfett	
Süßholzauszug	1303 10, 1704 11
Süßholzwurzel	1207 21
Süßmilchkäse	0404
Süßmost	2007, 2202 90
Süßstofftabletten	2107 30
Süßwasserfische	Kap. 3, 0515 1, 1804
Sukcade	2004 21
Sulfamide	2936
Sulfapyridin	2936 20
Sulfapyrimidine	2936 20
Sulfathiazol	2936 20
Sulfatpech	3810 90
Sulfatpentinol	3807 30
Sulfatzellstoff	4701
Sulfhydrate	2835
Sulfatbäugen	3806
Sulfatpackpapier	4801 83
Sulfatseidenpapier	4801 8
Sulfatpentinol	3807 90
Sulfatzellstoff	4701
Sulfocyanide	2844 00
Sulfonaphtensäure	3819 99
Sulfosalicylsäure	2916 58
Sulfoxylate	2836 00
Sulfurdivinyl	1507 8
Sulfurylfluorid	2814 50
Sultame	2937 00
Sultaninen	0804 59
Sultone	2937 00
Sumach	1301 90
Sumachauszug	3201 16
Sumak	5802 01
Sunn-Hanf	5703
Superphosphate	3103 20
Suppen	2105 5
Suppenwürze	2104 90, 2107 20
Suppenzubereitungen	2105
Suspensorien, orthopädische	9019 13
Syenit	2516, 6802
Sylvinit	3104 10
Synthetische Spinnfäden	5101, 5103
Synthetische Spinnfasern	5601 1
Syphons aus Blei	7805 00
Szintillationskristalle, montiert	9029 08
Szintillationszähler	9029 08
Szintillationszählergeräte	9028 26
T	
Tabak:	
unverarbeitet	2401
verarbeitet	2402
Tabakabfälle	2401 80
Tabakauszüge	2402 90
Tabakbandkühler	8417 39
Tabakfolien	2402 80
Tabaklagen	2402 90
Tabakmehl	2402 90
Tabakpfeifen	9811
Tabakrippen	2401 80
Tabakschneidemaschinen	8459 17
Tabaksoßen	2402 90
Tabakstengel	2401 80
Tabakstrünke	1405 99
Tablettengläser aus Röhren	7010 91
Tachometer	9027 4
Tachometermaschinen	8501
Tachymeter	9014 32
Tachysterin	2905 30
Tackse	7331 60
Taschnerwarenbeschläge	8802 60
Tafelbestecke	Kap. 71, 82
Tafelgeräte:	
aus Edelmetall	7113
aus Kunststoff	3975 01
Tafelgeschirr aus Porzellan	6911

Tafelglas	7005 .., 7006 .., 7007 ..	
Tafelglasziehmachines		8457 50
Tafelklaviere		9201 ..
Tafeln:		
aus Aluminium		7603 ..
aus Beryllium		7704 90
aus Blei		7803 00
aus Bronze		7404 35
aus Deltametall		7404 33
aus Kupfer		7404 31
aus Magnesium		7702 20
aus Messing		7404 33
aus Neusilber		7503 40
aus Nickel		7503 02
aus Tombak		7404 33
aus Zink		7903 ..
aus Zinn		8003 00
zum Schreiben und Zeichnen		9808 ..
Tafelscheren		8445 ..
Tafelschokolade	1806 11,	1806 22
Tafeltrauben		0804 11
Tafelwaagen		8420 30
Taffa		2209 2 ..
Tagebücher		4818 ..
Tagesdecken	6202 ..,	9404 8 ..
Talg		1502 ..
Talgöl		1503 9 ..
Talk		2527 ..
Talkum		2527 5 ..
Tallharz		3808 31
Tallöl:		
gereinigt		3805 50
roh		3805 10
Tallölfettsäure		1510 10
Talsperrenmeßgeräte		9014 38
Tamarinden		0812 90
Tampons aus Zellstoffwatte		4821 22
Tangerinen, frisch oder getrocknet		0802 48
Tanker		8901 ..
Tankkähne		8901 55
Tankwagenaufbauten	8705 90,	8714 91
Tankwagenschläuche aus Weichkautschuk		4009 ..
Tannate		3202 50
Tannine		3202 10
Tantal:		
Bänder		8103 81
Bearbeitungsabfälle		8103 13
Blättchen		8103 99
Bleche		8103 81
Draht		8103 81
Erze		2601 51
Hohlstangen		8103 99
Platten		8103 81
Profile		8103 81
Pulver		8103 13
roh		8103 13
Rohre		8103 99
Schrott		8103 13
Stäbe		8103 81
Stangen		8103 81
Tantalcarbid		2856 40
Tapestryteppiche		5802 ..
Tapeten aus Papier		4811 2 ..
Tapetendruckmaschinen		8440 11
Tapetenrohpaier		4801 77
Tapiokasago		1904 90
Tapiserien:		
als Nadelarbeit		5803 1 ..
handgewebt		5803 01
trassierte (vorgezogene)		5803 10
Tarifführen		9106 11
Tarnnetze		5905 9 ..
Taschen für erste Hilfe		3005 40
Taschenbleistiftspitzer		8213 80
Taschenempfangsgeräte		8516 42
Taschenfederwaagen		8420 59
Taschenfeuerzeuge		9810 ..

Taschenlampenhüllen		8510 10
Taschenleuchten		8510 ..
Taschenmesser		8209 90
Taschentücher:		
aus Spinnstoffen		6105 ..
aus Zellstoffwatte		4821 31
Taschenuhren		9101 ..
Taschenplättchen aus Elfenbein, für Musikinstrumente		9503 59
Tauben		0106 50
Tauchgummiwaren		4012 ..
Tauchmotorpumpen		8410 17
Tauchsieder		8512 45
Taue		5904 ..
Taxe		9027 20
Taxameter		0902 ..
Tee		2102 60
Teeauszug		1908 ..
Teegebäck		8459 15
Teemischmaschinen		3205 10
Teerfarbstoffe		2517 4 ..
Teergrus		2517 4 ..
Teermakadam		2517 4 ..
Teerpech aus Braun- oder Steinkohle		2708 00
Teersohotter		2517 4 ..
Teerseife		3401 20
Teersplitt		2517 4 ..
Teewärmer	6005 9 .., 6205 90,	7417 90
Teewagenrollen		8302 22
Teigknet- und -mischmaschinen		8430 20
Teigschneider		8204 71
Teigteilmaschinen		8430 20
Teigwaren:		
gekocht oder gefüllt		2107 70
nicht gekocht		1903 ..
Tellapparate		8448 20
Teilkammerkessel		8401 3 ..
Teilkettbäume		8438 45
Teilköpfe, optische		8448 20
Teilmachines		8445 95
Telegraphiegeräte		8513 60
Teleskope, astronomische		9006 10
Teller	n. Beschaffenh.	
Tellerfedern aus Stahl		7335 93
Tellur		2804 55
Tellurdisulfid		2815 99
Temperaturmeßgeräte:		
elektrische		9028 ..
nichtelektrische		9023 ..
Tempergußstüts		7320 30
Tender für Lokomotiven		8601 50
Tennisschläger	5801 ..,	9706 46
Teppiche		5802 ..
Teppichklopfmaschinen		8440 89
Terephthalsäure		2915 80
Terephthalsäureester		2915 8 ..
Terpentin, gemeiner		1302 60
Terpin		2905 40
Terpineol	2905 40,	3807 40
Terpinhydrat		2905 40
Terpinylacetat		2914 31
Terpinylformiat		2914 13
Testbenzin		2710 17
Testosteron		2939 99
Tetanuserum		3002 2 ..
Tetraäthylblei		2934 10
Tetrachloräthan		2902 25
Tetrachloräthylben		2902 31
Tetrachlorkohlenstoff		2902 23
Tetrachlormethan		2902 23
Tetracycline	2944 50,	3003 ..
Tetrahydrofurfurylalkohol		2935 14
Tetramethylammoniumhydroxid		2924 5 ..
Tetranitroaniline		2922 25
Tetranitromonomethylanilin		2922 15
Tetranitropentaerythrit		2918 30
Tetryl		2922 15
Textildruckmaschinen		8440 11

Textile Bastfasern 5401 ... 5402 00, 5701 ... 5703 ...	
Textilhilfsmittel	Kap. 27, 34, 38, 39
Textilkalander	8416 10
Textilmuster	6303 00
Textilspulen	Kap. 39, 44, 48, 73, 76
Texturierte Garne:	
künstliche	5101 ..
synthetische	5101 ..
TFS-Band	7312 77
TFS-Bleche	7313 77
Thallium:	
roh	8104 97
Schrott, Bearbeitungsabfälle	8104 97
verarbeitet	8104 98
Theaterdekorationen aus bemalten Geweben	5912 90
Theaterpistolen	9304 70
Thebain	2942 17
Theobromin	2942 42
Theodolite	9014 32
Theophyllin	2942 45
Theophyllinäthylendiamin	2942 45
Thermographen	9023 23
Thermohygrometer	9023 80
Thermokopiergeräte	9010 25
Thermokopierpapier	4807 58, 4815 58
Thermometer	9023 ..
Thermophosphate	8103 30
Thermostate	9024 21, 9024 29
Thioarsenate	2848 99
Thioarbitursäure	2931 ..
Thiocarbamate	2931 40
Thiocyanate	2844 00
Thiokarbonate	2848 99
Thionylchlorid	2814 29
Thiophen	2935 18
Thiophosphorsäureester	2921 00
Thiosulfate	2857 70
Thomasmehl	8103 10
Thomasphosphatschlacken	8103 10
Thorium:	
Bänder	8104 63
Bearbeitungsabfälle	8104 62
Bleche	8104 63
Draht	8104 63
Erze	2601 ..
Profile	8104 63
roh	8104 62
Schrott	8104 62
Stäbe	8104 63
Thorium mit Uran 233 angereichert	2850 49
Thoriumverbindungen	2852 11
Threonin	2923 85
Thunfische	0301 .., 0802 .., 1604 41
Thymian	0910 1.
Thymol	2906 60
Thyatrone	8521 17
Thyristoren	8521 41
Tilbetzleghaare	5302 14
Tiefbohrmaschinen für Metall	8445 2.
Tiefbrunnenkolbenpumpen	8410 49
Tiefenbarch	0301 .., 0302 .., 1604 90
Tiefkühlschränke	8415 ..
Tiefkühltruhen	8415 ..
Tief Ladewagen, schienengebundene	8607 90
Tiefpumpen für Erdölförderung	8410 15
Tiefseumkehrthermometer	9023 ..
Tiegel:	
aus keramischen feuerfesten Stoffen	6903 ..
aus Molybdän	8102 99
aus Wolfram	8101 99
Tiegeldruckpressen	8435 21
Tierärztliche Geräte und Instrumente	9017 ..
Tierblut	0515 80
Tiere, lebende	Kap. 1
Tierfallen aus Stahl	7340 4.
Tierfiguren für Krippen	9705 59
Tierhaarsabfälle	0502 .., 0503 .., 5303 ..

Tierhaare:	
gekämmt	5305 ..
gekrempeit	5305 ..
weder gekrempeit	
noch gekämmt	0502 .., 0503 .., 5302 ..
Tierhaarkämmlinge	5303 ..
Tieröl	3819 18
Tierzähne	0510 00
Tilsiterkäse	0404 55
Tinten	3213 40
Tintenentferner	3819 48
Tintenflösche	0303 .., 1605 80
Tintenscreiber	9803 30
Tischbohrmaschinen für Metall	8445 44
Tische	9403 ..
Tischfeuerzeuge	9810 ..
Tischfußball	9704 90
Tischgeräte aus Edelmetallen	7113 1.
Tischgongs aus unedlen Metallen	8311 90
Tischherde, elektrische	8512 22
Tischkreissägemaschinen	8445 38, 8447 19
Tischkühlschränke	8415 ..
Tischlerbandsägen	8447 15
Tischlerkreissägen	8447 19
Tischlerplatten	4415 ..
Tischmesser	7113 1., 8209 ..
Tischmikrophone	8514 10
Tischtennisbälle	9704 90
Tischtennisschläger	9704 90
Tischtennispleie	9704 90
Tischtücher:	
aus Geweben	6202 ..
aus Papier	4821 33
aus Kunststoff	Kap. 39
Tischuhren	9104 ..
Tischventilatoren	8506 35
Tischwäsche:	
aus Geweben	6202 ..
aus Papier	4821 33
aus Zellstoffwatte	4821 33
Titan:	
Erze	2601 ..
roh	8104 65
Schrott, Bearbeitungsabfälle	8104 65
verarbeitet	8104 69
Titanate	2847 90
Titankarbid	2856 40
Titanoxide	2825 00
Titanoxidpigmente	3207 15
Titansulfat	2838 53
Titelmaschinen für Filme	9010 20
Toastbrot	1908 80
Tocopherol, d-	2938 51
Toiletteartikel aus Kunststoff	3875 19
Toiletteessig	3306 22
Toilettegegenstände	6911 .., 6912 ..
Toilettenkreppapier	4805 31, 4815 29
Toiletteseifen	3401 20
Tolubalsam	1302 50
Tolubalsamresinoid	3301 50
Toluidine	2922 13
Toluidinsalze	2922 13
Toluidinsulfonsäure	2922 28
Toluol	2707 1., 2901 5.
Toluolsulfamid	2936 ..
Toluylendiamin	2922 71
Tom-Toms	9206 90
Tomaten	0701 14, 0704 .., 2002 33
Tomatenmark	2002 32
Tomatenpulver, -granulat	2002 32
Tombak:	
Bänder	7404 33
Bleche	7404 33
Draht	7403 ..
Hohlstanzen	7407 63
Platten	7404 33
Profile	7403 23

Tombak:				Traßement	2523 30
roh	7401 51			Traubenmost	2204 00, 2205 ..
Rohre	7407 63			Traubenmühlen	8427 50
Stäbe	7403 23			Traubenpressen	8427 10
Stangen	7403 23			Traubenrosinen	0804 59
Tafeln	7404 33			Traubensaft	2007 ..
Ton:				Traubentrester	2306 20
aktiviert	3803 90			Traubenzucker	1702 3
gebläht	6807 50			Travertin	6802 ..
roh	2507 ..			Treber	2303 99
Tonabnehmer für Rillentonträger	9213 31			Treibriemen:	
Tonaufnahmegeräte	9211 ..			aus Leder	4204 10
Tonbandgeräte	9211 8.			aus Spinnstoffen	5916 ..
Tonbandmatrizen	9212 3.			aus Weichkautschuk	4010 ..
Ton-Dinasmassen	2507 80			Treibriemenleder (Rindleder)	4102 55
Tonerde, wasserfrei	2820 10			Treibseile aus Leder	4204 10
Tonerdehydrat	2820 30			Trennhandsägen	8447 15
Tonerdeschmelzzement	2523 70			Trenner, elektrische	8519 ..
Tonfrequenzverstärker	8514 8.			Trennmaschinen	8445 38
Tongeneratoren	8522 20			Trennschalter für Niederspannung	8519 30
Tongabohren	1207 23			Trennschleifmaschinen	8445 58
Tonmöbel ohne eingebaute Geräte	9213 60			Trennwände aus Stahl	7321 89
Tonmühlen	8456 40			Trensen	8302 70
Tonpfefen	9811 39			Treppen:	
Tonverstärkerinrichtungen	8514 85			aus Holz	4423 99
Tonwiedergabegeräte	9211 ..			aus Stahl	7321 ..
Topflappen, gestrikt	6005 9.			Trester	2306 ..
Topfreiniger aus Stahl	7339 00			Tretlager für Fahrräder und Mopeds	8712 54
Topinambur	0706 99			Tretlagerachsen für Fahrräder und Mopeds	8712 56
Topspitzen für Schirme	6603 90			Triäthanolamin	2923 25
Tore:				Triäthylamin	2922 06
aus Aluminium	7608 51			Triäthylphosphat	2919 99
aus Stahl	7321 84			Triangeln	9208 90
Torf	2703 ..			Tributylphosphat	2919 40
Torfanzuchtöpfe	8516 90			Tributylzitat	2916 34
Torfbriketts	2703 80			Trichloräthylen	2902 35
Torfkoks	2704 60			Trichloräthylphosphat	2919 40
Torfmischdünger	3105 ..			Trichlorbutylalkohol	2904 39
Torfmulle	2703 59			Trichlormethan	2902 1.
Torfstreu	2703 59			Trichlorphenoxycyessigsäure	2918 90
Torfteer	2706 1.			Trickische für Filme	9010 20
Torfwachs	2713 62, 2713 68			Triebgestelle für Schienenfahrzeuge	8609 65
Tornister	4202 3.			Triebwagen	8604 ..
Torsionsfedern aus Stahl	n. Verwendung			Triebre	8429 20
Torsionsprüfmaschinen für Metalle	9022 19			Trihydromethylmelamin	2935 ..
Torten	1908 99			Trikräsyphosphat	2919 30
Tortenschaukeln	7113 .., 8214 ..			Trillo	1301 90
Totschläger	9305 90			Trimesinsäure	2915 90
Tourenzähler	9027 ..			Trimethylamin	2922 01
Tournaiteppiche	5802 ..			Trimethylentrinitramin	2926 60
Toxine	3002 90			Trimethylolpropan	2904 68
Trachyt	2516 .., 6802 ..			Trimmerkondensatoren	8518 19
Trägerfrequenzinrichtungen	8513 25			Trinatriumorthophosphat	2840 15
Trägerkonstruktionen aus Stahl	7321 20			Trinitroaniline	2922 25
Tränkebecken, selbsttätige	8428 51			Trinitroglyzerin	2918 30
Tragantgummi	1302 39			Trinitrometakresol	2907 33
Tragbahnen	9402 80			Trinitrophenol	2907 31
Tragenetze	5905 9., 6205 70			Trinitrotoluole	2903 41
Tragkraftspritzen	8410 11			Trinitroxylenele	2907 31
Tragschrauber	8802 ..			Trinkbrantwein	2209 ..
Tragtaschen aus Papier	4816 20			Trinkstrohhalme	1401 50
Tran	1504 .., 1512 ..			Trioxymethylen	2911 70
Transduktordrosseln	8501 73			Tripel	2512 00
Transformatoren	8501 ..			Triphenyle	2901 71
Transformatoröle	2710 85			Triphenylphosphat	2919 40
Transiedereirückstände	2301 30			Triplexpapier	4801 11
Transistoren	8521 48			Triplexpappe	4801 12
Transportbänder:				Trittbretter für Schienenfahrzeuge	8609 9.
aus Spinnstoffen	5916 ..			Trittschemel aus Stahl	7340 31
aus Weichkautschuk	4010 ..			Trixylenylphosphat	2919 40
Transportbandverbinder aus Stahl	7340 34			Trockenapparate und -vorricht.	8417 1., 8440 ..
Transportfässer aus Stahlblech	7323 ..			Trockenei	0405 ..
Transportkannen aus Stahlblech	7323 ..			Trockenfilze	5917 5.
Transportkrüge aus keramischen Stoffen	6909 8.			Trockengasbehälter aus Stahl	7322 10
Trappstenkäse	0404 65			Trockengemüse	0704 ..
Trappe aus Blei	7805 00			Trockengeräte für Photolaboratorien	9010 10
Traß	2532 20			Trockenhauben, elektrische, für Friseure	8512 53

Trockenlöscher	8421 3.
Trockenmilch	0402 ..
Trockenobst	0801 ..
Trockenschleudern für Photolaboratorien	9010 10
Trockentransformatoren	8501 ..
Troddein	5807 99
Tröge	4422 .., 6811 .., 6909 60
Trogkettenförderer	8422 ..
Trommelrhitzer für Milch und Rahm	8417 21
Trommelhäckselmaschinen	8428 19
Trommeln:	
aus Aluminium	7610 ..
aus Stahlblech	7323 39
Musikgeräte	9206 10
Musikspielzeug	9703 30
Trommelrevolverdrehmaschinen	8445 1.
Trommelwaschmaschinen	8440 ..
Tropenhelme	6505 99
Tropenlaubholz	4403 0, 4405 ..
Trübungsmesser	9025 10, 9028 ..
Trübungsmittel, zubereitet, für Keramik, Email, Glas	3208 ..
Truffeln	Kap. 7, 2002 25
Truthühner	0105 20, 0105 65, 0202 41
Tryptophan	2935 70
Tuben aus Aluminium	7610 55
Tubenfüll- und -schlieBmaschinen	8419 2.
Tülle	5808 1., 5809 2.
Tüllmaschinen	8437 70
Türabhebemaschinen	8422 ..
Türen:	
aus Aluminium	7608 51
aus Holz	4423 30
aus Kunststoff	3975 69
aus Stahl	7321 84
für Schienenfahrzeuge	8609 9.
für Stahlkammern	8303 40
Türgrucker:	
mit Optik	9013 80
ohne Optik, aus Kunststoff	3975 99
ohne Optik, aus unedlen Metallen	8302 ..
Türkischer Honig	1704 80
Türme aus Stahl	7321 30
Türpuffer aus Weichkautschuk	4014 91
Türschließer	8302 1.
Türschlösser	8301 ..
Tüten	3971 49, 3975 7., 4816 20
Tuftedteppiche	5802 1.
Tuftingmaschinen	8437 60
Tulpen	0601 .., 0603 13
Tunnelausbauten:	
aus Aluminium	7608 99
aus Stahl	7321 60
Tunneldioden	8521 47
Turbinen	8405 .., 8407 .., 8408 ..
Turbinenkraftstoff für Flugzeuge	2710 14, 2710 23
Turbinenöl	2710 69
Turbogeneratoren	8501 32
Turbo-Propeller-Triebwerke	8408 4.
Turbostrahltriebwerke	8408 ..
Turboverdrichter	8411 6.
Turmdrehkrane für Baustellen	8422 11
Turmgerüste aus Stahl	7321 40
Turmuhren	9104 ..
Turmwagen, schlengegebundene	8606 00
Turngeräte	9706 35
Turnschuhe aus Leder	6402 20
Tuschen	3213 60
Tyndallometer	9025 10
Tyrosin	2923 85

U

Überfangglas	3208 71, 7002 00
Übergreifer für Vorhänge	8302 25
Überhitzer	8402 11

Überhol- und Zwickmaschinen	8442 20
Überkopflader	8422 ..
Überschuhe aus Kautschuk	6401 21
Überspannungsableiter	8519 17, 8519 38, 8519 59
Überspannungsschutz- geräte	8519 17, 8519 38, 8519 59
Übertrager, elektrische	8501 72
Überziehmaschinen für Süßwaren	8430 30
Überzugsmassen für Schweißstäbe	3813 70
Uhrarmbänder:	
aus Kunststoff	3975 ..
aus Leder	4203 69
aus Spinnstoffen	6205 80
Uhren:	
mit Kleinuhrwerk	9102 ..
wissenschaftliche, nichtelektrische	9104 48
Uhrenanlagen, elektrische	9104 9.
Uhrengehäuse	9109 .., 9110 ..
Uhrenkontrollgeräte, elektrische	9028 ..
Uhrenrohwerke	9111 ..
Uhrenschablonen	9111 ..
Uhrensteine	9111 ..
Uhrfedern	9111 20
Uhrgläser:	
aus Glas	7015 90
aus Kunststoff	3975 99
Uhrmacherdrehmaschinen	8445 1.
Ukuleles	9202 79
Ultrakurzwellentherapieapparate	9017 13
Ultramarin	3207 41
Ultraschallbohrmaschinen	8445 0.
Ultraschallgeräte:	
für Geophysik	9028 54
für Meeresgrunduntersuchung	9028 54
für Werkstoffprüfung	9028 84
Ultraschallreinigungsmaschinen	8459 24
Ultraschalltherapiegeräte	9017 15
Ultraschallwerkzeugmaschinen	8445 0.
Ultraviolettbestrahlungsgerate, med.	9017 16
Umformer, rotierende	8501 4.
Umkehrthermometer	9023 ..
Umlaufaufzüge	8422 71
Umlaufbeschleuniger für Heizungsanlagen, in stopfbuchloser Sonderbauart	8410 65
Umrollmaschinen für Papier	8431 50
Umschlagschaufellader	8422 15
Umschlagtücher, gewebt	6106 ..
Umschmelzzink	7901 25
Undecylaldehyd	2911 38
Undecylenaldehyd	2911 38
Undecylenensäure	2914 68
Uniformkappen, mit Schirm	6505 10
Universalbagger	8423 4.
Universalküchenmaschinen	8506 48
Universalmotoren, elektrische	8501 03, 8501 06
Universalprüfmaschinen für Metalle	9022 11
Universalzischleiremaschinen	8447 41
Unkrautvertilgungsmittel	3811 80
Unterflize	5917 5.
Unterfüßigkeitsmotorpumpen	8410 17
Unterformen für Hüte	6507 90
Unterfräsmaschinen	8447 21
Untergestelle für Schienenfahrzeuge	8609 61
Unterkleidung:	
aus Geweben, für Frauen und Mädchen	6104 ..
aus Geweben, für Männer und Knaben	6103 ..
aus Gewirken	6004 ..
Unterlagen:	
für Edellosen	0602 31
für Obstgehölze	0802 41
Unterlagsplatten aus Stahl	7316 3.
Unterleder:	
Rindleder, nur gegerbt	4102 11
Rindleder, zugerichtet	4102 51
Unterlegscheiben:	
aus Aluminium	7616 6.
aus Kupfer	7415 ..

Unterlegscheiben:	
aus Nickel	7506 2.
aus Stahl	7332 35
Unterphosphorsäure	2813 40
Untersätze aus Stahldraht	7338 70
Unterschriftsmappen	4818 80
Untersuchungstische	9402 20
Unterwäsche	6004 .. 6103 6104 ..
Unterwassergehäuse für Photokameras	9007 98
Unterwasserphotokameras	9007 18
Unterziehstrümpfe	6003 ..
Uran:	
angereichert	2850 49
Bearbeitungsabfälle	2850 11
Erze	2801 ..
roh	2850 11
Schrott	2850 11
verarbeitet, nicht angereichert	2850 19
Uran, an Uran 235 abgereichert	8104 01
Uran 233	2850 49
Uranfluorid	2850 41
Uranoxid	2850 41
Uranverbindungen	2850 41
Ureide	2925 5.
Ureine	2925 4.

V

Vaccine, mikrobiologische	3002 25
Vachetten (Rindleder)	4102 67, 4102 77
Vakuumsbremsvorrichtungen, vollständige:	
für Kraftwagen	8708 98
für Schienenfahrzeuge	8609 50
Vakuumpumpen	8417 ..
Vakuumpumpen	8411 41, 8411 45
Vakuumsrangpressen	
für keramische Industrie	8456 70
Valeriansäureäthylamid	2925 ..
Valeriansäuren	2914 57
Valin	2923 75
Valonea	1301 90
Valoneaauszug	3201 18
Van-de-Graaf-Teilchenbeschleuniger	8522 41
Vanadate	2847 50
Vanadin:	
roh	8104 71
Schrott, Bearbeitungsabfälle	8104 71
verarbeitet	8104 75
Vanadinsäureanhydrid	2828 41
Vanadiumerze	2801 51
Vanadiumhydroxide	2828 41
Vanadiumkarbid	2856 40
Vanadiumoxide	2828 41
Vanadiumpentoxid	2828 41
Vanille	0905 00
Vanillezucker	1705 10
Vanillin	2911 53
Vanillinsäure	2916 90
Vanillinzucker	1705 10
Varliometer:	
aeronautische	9014 55
elektrische Spulen	8501 77
Vaselin	2712 ..
Vasopressintannat	2939 99
Velourpapier	4807 69
Velourmatten	5802 ..
Ventilatoren:	
für Wohnräume	8506 35
für andere Zwecke	8411 8.
Ventilator Kühler für Wasserrückkühlung	8417 45
Ventile	9024 49
Venturimeter	9024 49
Veratrin	2942 90
Veratrinn	3005 40
Verbandkästen, gefüllt	3004 10
Verbandwatte	3004 30
Verbandzeug	3004 30
Verbindungselemente für HF-Technik	8519 57

Verbrennungsmotoren	8406 ..
Verbundglas	7008 50
Verbundlampen	8520 33, 8520 4.
Verbundplatten aus Holz	4416 00
Verdampfer:	
für Kältemaschinen	8415 ..
nicht für Kältemaschinen	8417 ..
Verdichter	8411 ..
Verdickungsmittel für Eiscreme	3819 74
Verdünnungsmittel für Lacke	3818 ..
Verdunstungsmesser	9014 61
Vergolde- und Prägepressen	
für Buchbinderen	8432 50
Vergrößerungsapparate, photographische	9009 50
Verholspille	8422 47
Verholwinden	8422 47
Verkaufsautomaten	8458 ..
Verkehrsschilder	4428 98, 8314 ..
Verkehrssicherungsgeräte, elektrische	8516 ..
Verkehrssignale, elektrische	8516 ..
Verkehrsteuergeräte, elektrische	8516 ..
Verkehrüberwachungsgeräte, elektrische	8516 ..
Verkleinerungsapparate, photographische	9009 50
Verladebrücken	8422 41
Verleimungswerkzeuge	8204 23
Vermiculit:	
gebläht	6807 50
nicht gebläht	2532 40
Vermittlungseinrichtungen:	
für Fernspreverkehr	8513 49
für Telegraphverkehr	8513 60
Verpackungskörbe aus keramischen Stoffen	6909 8.
Verpackungsmaschinen	8419 3.
Verpackungsmittel aus Blei	
für radioaktive Stoffe	7806 51
Verpackungsmittel:	
aus Holz	4421 .. 4422 ..
aus Kunststoff	3971 4., 3975 4.
aus Papier oder Pappe	4816 ..
Verpackungszubehör aus unedlen Metallen	8313 ..
Verpackungszuschnitte aus Papier	4815 80
Verputzmassen für Mauerwerk	3212 80, 3819 53
Verschläge aus Holz	4421 99
Verschlässe:	
aus unedlen Metallen	8309 ..
photographische	9007 93
Verschlußbügel aus unedlen Metallen	8309 ..
Verschnittbitumen	2716 10
Verstärkermaschinen, elektrische	8501 ..
Verstärkerröhren	8521 12
Verstärkungsgradmesser für Draht-	
nachrichten- und Funktechnik	9028 42
Verstellbare Schraubenschlüssel	8203 81
Verteilertafeln für Hausinstallation	8519 09
Verteilungseinheiten, elektrische	8519 ..
Vertikalgatter	8447 11
Vervielfältigungsfarben	3213 70
Verzahnmaschinen	8445 6.
Verzahnwerkzeuge:	
für Stoß- und Schabeverfahren	8205 25
für Walzfräsverfahren	8205 21
Verzerrungsmesser	9028 42
Vetiverol	2904 49
Vetivervlacetat	2914 46
Vibraphone	9206 50
Vibrationswalzen mit	
mechanischem Antrieb	8409 10
Vibrierrgeräte, handgeführte,	
mit Verbrennungsmotor	8449 79
Viehfußerdämpfer	8417 53
Viehschellen	8311 90
Viehscherapparate, nichtelektrische	8213 30
Viehhütungsapparate:	
auf Pulverwirkung beruhend	9304 90
mit Druckfeder	9305 90
Viehfachgeräte	
für die Landwirtschaft	8201 90, 8424 70

Vielfachmeßinstrumente	9028 73
Vierpunktschweißanlagen	8511 42
Vielschnittdrehmaschinen	8445 ..
Vielzellenverdichter	8411 87
Vierkantholzschrauben aus Stahl	7382 59
Vierkantstahlrohre	7318 06
Vierspeziesrechenmaschinen	8452 2 ..
Vikunjahaares	5302 11
Vinyl-Asbest-Fliesen	3924 63, 3927 62
Vinylacetat	2914 33
Vinylchlorid, monomer	2902 33
Vinylhandschuhe aus Gewirken	6002 10
Vinylidenchlorid, monomer	2902 38
Vinylpyrrolidon, N-	2935 78
Viren	3002 ..
Viskosespinnfäden	5101 6 ..
Viskosimeter	9025 59
Viskositätsverbesserer für Mineralöle	3814 ..
Vitamine, rein	2938 ..
Vitaminzubereitungen	3003 .. 3819 74
Vliesstoffe	5903 ..
Vögel	0106 90
Vogelbälge	0507 99, 4101 9 .. 6701 1 ..
Vogeleier	0405 ..
Vogelfedern	0507 .. 6701 ..
Vogelkäfige aus Stahldraht	7340 42
Vogelnester, indische	0407 00
Vollei	0405 ..
Vollherde, elektrische, für Haushalt	8512 29
Vollmauerziegel aus gewöhnlichem Ton	6904 75
Vollmilch	0401 .. 0402 ..
Vollmilchpulver	0402 ..
Vollreifen aus Weichkautschuk	4011 10
Vollständige Eßbestecke	7113 1 .. 8217 ..
Vollzellstoff	4701 ..
Vorblöcke aus Stahl	7307 .. 7315 ..
Vorderradgabeln für Fahrräder und Mopeds	8712 84
Vordrucke	4911 90
Vorführapparate, kinematographische	9008 ..
Vorgarnabrisse von Wolle	5303 ..
Vorhänge, fertiggestellt:	
aus Geweben	6202 9 ..
aus Gewirken	6005 94
Vorhängeschlösser aller Art	8301 50
Vorhangstoffe:	
aus Baumwolle, als Drehergewebe	5507 ..
aus Gewirken	6001 ..
aus künstlichen Spinnfäden	5104 ..
aus synthetischen Spinnfäden	5104 ..
Vorhemden	6103 7 ..
Vormischungen, wirkstoffhaltig,	
für Futtermittel	2307 ..
Vorsatzlinsen, gefaßt	9002 ..
Vorschaltrosselspulen	
für Entladungslampen	8501 51
Vorschneider	8203 21
Vorschubapparate für Holz-	
bearbeitungsmaschinen	8448 91
Vorschubroste	8413 50
Vorziehvorrichtungen für Förderwagen	8422 05
Vulkanfäber	3987 ..
Vulkanfäberkoffer	4202 14
Vulkanisationsbeschleuniger,	
zusammengesetzte	3815 00
Vulkanisierformen	8460 9 ..
Vulkanisierkessel	8417 61
Vulkanisierpressen	8459 64

W

Waagen	8420 .. 9015 ..
Waagrecht-Bohr- und Fräswerke	8445 2 ..
Waagrechtbohrmaschinen für Metall	8445 4 ..
Wacholderfrüchte	0909 ..
Wachsbohnen in Dosen	2002 66

Wachse:	
künstliche	3404 ..
mineralische	2713 ..
natürliche	1515 .. 1516 ..
zubereitete	3404 50
Wachsstöcke	3406 50
Wachstuch	5909 10
Wachsezerstäuber, elektrische, für Haushalt	8506 80
Wächterkontrolluhren	9105 90
Wälzlager	8462 ..
Wälzlagerstahl	7315 ..
Wärmeaustauscher	Kap. 84, 86, 87, 88
Wärmeflaschen, elektrische	8512 44
Wärmekopiergeräte	9010 25
Wärmemengenzähler:	
elektrische	9028 ..
nichtelektrische	9024 80
Wäsche zur Körperpflege	6202 ..
Wäschekoher, elektrische	8512 44
Wäscheschleudern	8418 3 ..
Wäschetinte	3218 ..
Wäschetrockner	8440 36
Wäschewringer	8440 38
Wässer, destillierte aromatische	3305 00
Waffeisen	8204 71, 8512 39
Waffeln	1908 60
Waffenteile	9306 ..
Wagenheber	8422 57, 8422 59
Wagenkästen f. Personen- oder Güterwagen	8609 91
Waid	1301 19
Walfangschiffe	8901 18
Waldfisch	0204 99, 1602 99
Walken	8439 10, 8440 01
Walkseife	3401 80
Walnüsse	0805 3 ..
Walnußschalen	1301 19, 1405 99
Walöl	1504 7 .. 1512 ..
Walrat	1514 00
Walratöl	1504 73
Walspeck	1504 90
Waltran (Walöl, Walfett)	1504 7 .. 1512 ..
Walzdraht aus Stahl	7310 .. 7315 ..
Walzen:	
für Kalander	8416 8 ..
für Metallwalzwerke	8444 9 ..
für Sportplätze	8424 50
Walzenbezüge aus Weichkautschuk	4009 10
Walzendrehmaschinen	8445 1 ..
Walzenschalter	8519 30
Walzenstraßen für Metalle	8444 ..
Walzenstühle für Mülerei	8429 60
Walzwerke:	
für Kautschuk oder Kunststoff	8416 30
für Metalle	8444 ..
Wanderfeldröhren	8521 21
Wanderröste	8413 50
Wandertische	8422 67
Wandgeldschränke	8303 40
Wandhaken aus Stahl	7331 20
Wandkarten	4905 10
Wandkettenfräsmaschinen	8447 25
Wandplatten, keramische:	
glasiert	6908 ..
unglasiert	6907 ..
Wandringventilatoren für Wohnräume	8506 35
Wandtafelkalender	4910 99
Wandtafeln zum Schreiben oder Zeichnen	9806 ..
Wandteppiche	5802 .. 5803 ..
Wanduhen	9104 ..
Wandventilatoren für Wohnräume	8506 35
Wandverkleidungen aus Stahl	7321 95
Warenausmaschinen	8440 20
Warmbreitband aus Stahl	7308 .. 7315 ..
Warmformmaschinen für Kunststoff	8459 66
Warmhaltegeräte für Großküchen	8417 34
Warmhalteplatten aus Kupfer	7417 90
Warmkreislaßmaschinen	8445 38

Warmpressen	8445 7.	Weichentelle	7316 6.
Warmwalzwerke	8444 19	Weichenzungen	7316 6.
Warmwasserbereiter:		Weichenzungenhobelmaschinen	8445 30
elektrische	8512 47	Weichkäse	0404 ..
nichtelektrische	8417 7.	Weichkaramellen	1704 35
Waschbecken:		Weichkautschukplatten	4008 ..
aus keramischen Stoffen	6910 ..	Weichkautschukwaren	Kap. 40
aus Stahl, emailliert	7338 54	Weichmacher für Kunststoffe, gemischte	3819 75
Waschfontänen aus Gußeisen	7338 19	Weichmachungsmittel für Fleisch	3819 74
Waschhilfsmittel für Haushalt	3402 37	Weichparaffin	2713 20
Waschmaschinen:		Weichseile	0807 30, 0811 20, 2009 ..
für Kartoffeln, Rüben und Rübenblätter	8428 40	Weichtiere:	
für Textilindustrie	8440 01	genießbar	0303 .., 1605 80
für Wäsche	8440 ..	ungenießbar	0515 19
Waschmittel für Haushalt	3402 ..	Weichweizen	1001 ..
Waschrohstoffe	8402 ..	Weidelgrassamen	1203 4.
Waschvollautomaten bis 6 kg Wäsche	8440 30	Weidenholz:	
Wasser	2201 90, 2358 10	gesägt	4405 79
Wasser, schweres	2851 10	Rohholz	4403 ..
Wasseraufbereitungsapparate	8418 6.	Weidenrinde	1301 90
Wasserbadkessel	8417 ..	Weidenrutschschälmaschinen	8447 59
Wasserbeckengasbehälter aus Stahl	7322 10	Weihnachtsartikel	9705 5.
Wasserdröhe	0515 19	Weihnachtsbäume:	
Wasserflugzeuge	8802 ..	künstliche	9705 59
Wassergas	2718 00	natürliche	0804 18
Wasserglas	2845 1.	Weihnachtskalender	4910 99
Wasserkalk	2522 60	Weihnachtskarten:	
Wasserkanonen	8421 34	mit Bildern	4909 50
Wasserkraftmaschinen	8407 ..	ohne Bilder	4911 50
Wasserkühler für Kraftwagen	8706 72	Weihrauch	1302 40
Wassermotoren	8407 70	Wein	2205 .., 2206 ..
Wasserpumpen für Verbrennungsmotoren	8410 25	Weinbrand	2209 6.
Wasserpumpenzangen	8203 21	Weinessig	2210 ..
Wasserräder	8407 70	Weingelst	2208 ..
Wasserreinigungsapparate	8418 6.	Weinkäse	0404 68
Wasserrohrkessel	8401 3.	Weinsäure	2916 21
Wasserrückkühlvorrichtungen	8417 45	Weinstein, roh	2305 30
Wassersportgeräte	9706 3.	Weintrauben	0804 ..
Wasserstandsgläser	7021 ..	Weintraubenkerne	1201 9.
Wasserstoff	2304 11	Weintrub	2305 10
Wasserstoff, schwerer	2851 10	Weißband	7312 63
Wasserstoffperoxid:		Weißbleche	7313 71
fest	2854 10	Weißes Schokolade	1704 91
flüssig	2854 90	Weißkäse	0404 ..
Wasserstrahl-Luftpumpen	8411 70	Weißklessamen	1203 27
Wasserturbinen	8407 ..	Weißkohl	0701 44
Wasserwagen für Handwerker	9016 69	Weißkohlsamen	1203 71
Wasserzähler	9026 ..	Weißöl	2710 56
Watte aus Spinnstoffen	3004 10, 5901 ..	Weißschiff	4701 10
Wattetupfer	3004 10	Weißwein	2205 ..
Wattwaren	5901 ..	Weithalsflaschen aus Glas	7010 60
Webautomaten	8437 2.	Weizen	1001 ..
Webelblätter	8438 41	Weizenflocken	1102 09
Webellizen aus Draht	8438 41	Weizengriß	1102 0.
Weberkarten:		Weizenkelme	1102 82
zu Bandzwecken, gefärbt	0604 50	Weizenkleber	1109 1.
zu Rauhzwecken	1405 99	Weizenmehl	1101 ..
Webervögel	4204 38	Weizenpellets	1102 05
Webgeschirre	8438 41	Weizenstärke	1108 10
Webgeschirriemchen	4204 38	Weißblechbauten	7321 95
Webmaschinen	8437 ..	Weißbleche aus Stahl	7313 ..
Webeschäfte	8438 41	Wellen, biegsame, mit Anschlußstücken	8463 88
Webeschützen	8438 42	Wellenbereichsschalter	8519 56
Webespitzen	5809 7.	Wellenkupplungen	8463 6.
Webteppiche	5802 ..	Wellenschälmaschinen	8445 1.
Wechselrichter:		Wellhaften aus Stahl	7331 9.
Halbleiter	8501 85	Wellpapier	4805 10
mechanische	8501 88	Wellpappe	4805 10
Wechselstromgeneratoren	8501 ..	Wellplatten aus Asbestzement	6812 01
Wechselstrommotoren	8501 ..	Werbedrucke	4911 39
Wechselstromzähler	9026 ..	Werbeleuchten, elektrische	8307 19
Wecker	9104 ..	Werbeschilder aus unedlen Metallen	8314 ..
Wehre aus Stahl	7321 50	Werbeschriften	4911 89
Weichen:		Werg:	
auf Schwellen oder ähnlichen Unterlagen		aus Flachs	5401 92
befestigt	8610 10	aus Hanf	5701 90
zerlegt	7316 6.	aus Jute	5703 90

Werg:	
aus Manillahanf	5702 00
aus Ramie	5402 00
Wergabfälle aus Flachsch, verspinnbar	5401 95
Werggarne aus Flachsch	5403 5404 1
Werkstattanhänger	8714 39
Werkstattkrane	8422
Werkstattmöbel:	
aus Holz	9403 29
aus unedlen Metallen	9403 70
Werkstattwagen	8606 00, 8703 99
Werkstoffprüfgeräte	9022 9028
Werkstückhalter für Werkzeugmaschinen	8448 0
Werkzeuge:	
aus Holz	4425 10
aus Metall	Kap. 82
Werkzeugfassungen aus Holz	4425
Werkzeugfräsmaschinen	8445
Werkzeughalter für Werkzeugmaschinen	
und mechanische Handwerkzeuge	8448 0
Werkzeugmaschinensteuerungen, elektr.	8519 36
Werkzeugschleifmaschinen	8445 5
Werkzeugschränke aus unedlen Metallen, leer	9403 70
Werkzeugstiele aus Holz	4425 90
Werkzeugstoffmaschinen	8445 32
Werkzeugtaschen, leer	4202 9
Wermutwein	2206
Wertbriefumschläge	4814 10
Wertzeichenpapier	4801 50
Westen, gestrickt	6005
Wetterkanonen	9304 90
Wetzstähle	8204 71
Wetzsteine	8805
Whisky	2209
Wickeldrähte, isolierte, für Elektrotechnik	8523 7
Wickelmaschinen für Textilindustrie	8436 80
Wickelsamen	1203 7
Widder, hydraulische	8410 80
Widerstandsschweißmaschinen	8511
Widerstandsthermometer	9028 14
Wiederbelebungsgeräte	9018 30
Wiedergabeköpfe für Magnettongeräte	9213 41
Wiegeautomaten	8420 68
Wiesenschwingelsamen	1203 53
Wiesenwalzen	8424 50
Wildbret	0204 50
Wild- und Wildgeflügelfleisch	1602 25
Wildlocken	9208 20
Wildpferde	0101 59
Wildrinder	0102
Wildschafe	0104 80
Wildschweine	0103
Wildstiere	0102
Wildziegen	0104 80
Wilkins	0802 44
Wilstermarschkäse	0404 65
Wimperntuschen	3306 89
Windeisen	8204 25
Winden	8422
Windfegen für Müllerei	8429 20
Windkraftmaschinen	8408 70
Windrichtungsanzeiger	9014 61
Windschutzscheibenwaschvorrichtungen	8421 34
Windwerke für Dreh-, Hub- und Klappbrücken, für Wehre	8422 47
Winkel:	
Anreißgeräte für Handwerker	9016 25
Zeichengeräte	9016 19
Winkelhaken für Handsatz	8434 80
Winkelmesser	9016
Winkelpismen	9014 38
Wirkmaschinen	8437
Wirkspitzen	8001
Wirsingkohl	0701 45
Wismut:	
Erze	2601 90
roh	8104 77

Wismut:	
Schrott, Bearbeitungsabfälle	8104 77
verarbeitet	8104 79
Wismutkarbonate	2842 64
Wismutoxybromid	2833 99
Wismutoxychlorid	2830 89
Wismutsalicylat	2916 53
Wismutsubnitrat	2839 37
Witherit	2511 60
Witloof (Chikoree)	0701 54
Wodka	2209 5
Wohnraumleuchten, elektrische:	
aus Glas	7014 12
aus Holz	4427 10
aus Kunststoff	3975 54
aus Porzellan	6913 71
aus unedlen Metallen	8307 11
Wohnraumventilatoren	8506 35
Wohnwagen für Bahnpersonal	8605 50
Wohnzimmersmöbel aus Holz	9403 24
Wolfram:	
Bänder	8101 50
Bearbeitungsabfälle	8101 13
Blättchen	8101 99
Bleche	8101 50
Draht	8101 3
Erze	2601 71
Fäden	8101 3
Hohlstäben	8101 99
Platten	8101 50
Profile	8101 20
Pulver	8101 13
roh	8101 13
Rohre	8101 99
Schrott	8101 13
Stäbe	8101 20
Stangen	8101 20
Tiegel	8101 99
Wolframate	2847 60
Wolframhydroxide	2828 30
Wolframkarbid	2856 40
Wolframoxide	2828 30
Wolframoxychlorid	2830 89
Wollabfälle	5303
Wolldecken	6201 3
Wolle:	
fabrikgewaschen	5301
gekämmt	5305
gekrepelt	5305 1
im Schweiß	5301
rückengewaschen	5301
weder gekrepelt noch gekämmt	5301
Wollpingle	5804 03
Wollfett, roh	1505 10
Wollfettolein	1505 90
Wollfettstearin	1505 90
Wollfäule:	
für technische Zwecke	5917
nicht für technische Zwecke	5902
Wollfilzhüte	6503
Wollfilzhutstumpen	6501 50
Wollfilzpapier	4801 08
Wollfilzpappe	4801 08
Wollfrisé	5804 03
Wollgarne:	
Kammgarne	5307 5310
Streichgarne	5306 5310
Wollgewebe	5311
Wollgrauen	5303
Wollhaarfilzhutstumpen	6501 10
Wollkammlinge:	
karbonisiert	5303 21
nicht karbonisiert	5303 01
Wollkammzug	5305
Wollpech	1517 90
Wollplüsch	5804
Wollsaum	5804

Wollschlammdünger	8105
Wollsocken	8003 35
Wollstrümpfe	8003 32
Wollteppiche:	
handgeknüpft	5801 31
maschinengeknüpft	5801 35
nicht geknüpft	5802 3
Wollwaschmaschinen	8436 3
Wollwickel	5303
Würfelspiele	9704 90
Würfelzucker	1701 32
Würste aus Fleisch, Tierblut	
oder Schlachtabfall	1601
Würze, eingedickte	2107 20
Wurzkühler	8417 07
Würz zubereitungen	2104
Wulstbänder	4011
Wulstmaschinen	8445 97
Wunderdüten mit Zuckerwaren	
gefüllt	1704 99, 1806 70
Wundnadeln	9017 49
Wurfgewichte	9706 35
Wurfpfeilschleier	9704 90
Wurfgeschleiben zum Einschießen	9706 29
Wurstfüllmaschinen	8430 69
Wurstmasse in Dosen	1602
Wurstmulden aus Stahl	7340 23
Wurzelharz	3808 20
Wurzelharz B	3808 35
Wurzelpetrarsille	0701 68
Wurzelstöcke von Blüten-	
oder Blattpflanzen	0601
Wurzelterpentinöl	3807 20

X

Xanthate	2931 30
Xanthan	2935 98
Xenon	2804 20
Xenonhochdrucklampen	8520 38
Xylenole	2707 65, 2906 15
Xylol	2707 1, 2901 5
Xylophone	9208 50

Y

Yttrium	2805 60
Yttriumoxid	2852 90

Z

Zählertafeln	8519 49
Zählwaagen	8420 68
Zähne:	
künstliche	9019
Tierzähne	0510 00
Zahlen aus unedlen Metallen	8314
Zahlsteller aus Weichkautschuk	4014 98
Zahnärztliche Geräte	9017
Zahnärztliche Instrumente	9017
Zahnbohrer	9017 59
Zahnbohrer	9802 30
Zahnbürsten	9017 59
Zahnfräsen	3005 30
Zahnfüllstoffe	3819 36
Zahnpins, zubereitet	7329 22
Zahnketten aus Stahl	9019 4
Zahnkronen	3306 36
Zahnpasten	9016
Zahnradmeßgeräte	8410 5
Zahnradpumpen	
Zahnräder:	
für Maschinen	8463 3
für Zugmaschinen und Kraftwagen	8706
Zahnstangen	8463 39
Zahnstangenwinden	8422 59
Zahnezement	3005 30

Zander	0301 39, 0302	1804
Zangen	8203	9807 90
Zangen zum Handhaben radioaktiver Stoffe		8203 10
Zangenstromwandler		8501 56
Zapfendreherwerkzeuge für Uhrmacher		8204 47
Zapfenschneid- und Schlitzmaschinen		8447 41
Zapfsäulen (Ausgabepumpen mit		
Flüssigkeitsmesser)		8410 04
Zargen aus Stahl		7321 84
Zargenautomaten f. Konservendosenherst.		8445 84
Zauberartikel		9705 1
Zaumzeug		4201 00
Zedratfrüchte	0802 90,	2004 29
Zeichen aus unedlen Metallen		8314
Zeichenbücher für Kinder		4903
Zeichenfedern		9804 30
Zeichenkartonpapier		4801 62
Zeichenkohle		9805 50
Zeichenkreide		9805 80
Zeichenmappen		4818 80
Zeichenmaschinen		9016 1
Zeichenpapier		4801 62
Zeichenschablonen		9016 19
Zeichentafeln		9806
Zeichentische		9403 75
Zeichnungen, technische		4906 00
Zeigerthermometer		9023 28
Zeilenablenktransformatoren		8501 72
Zeitauslöser mit Synchronmotor		
oder Uhrwerk		9106
Zeitrelais		8519 69
Zeitschalter		9106
Zeitschriften, wissenschaftliche		4902 50
Zeitstempeluhren		9105 20
Zeitungen		4902 80
Zeitungsdruckpapier		4801 5
Zellglas	3931	3971
Zellhorn		3932
Zelliodin		3932 07
Zellstoff		4701
Zellstoffkocher		8417 47
Zellstoffwatte	3004 10,	4801 45
Zellstoffwattebinden, hygienische		4821 22
Zelluloid		3932
Zellulose		4701
Zellulose, regenerierte		3931
Zelluloseacetate		3934
Zelluloseacetobutyrat		3934
Zelluloseäther	3935	3936
Zelluloseester		3934
Zellulosenitrate		3932
Zellulosepropionat		3934
Zellulosezementwaren		6812
Zellwolle		5601
Zellwollgarne	5605	5606
Zellwollgewebe		5607
Zellwollsaft		5804
Zelte		6204 6
Zellagerausrüstungen aus Geweben		6204
Zement		2523
Zementklinker		2523 10
Zementkupfer		7401 20
Zementmühlen		8456 42
Zementwaren		6811
Zenerdioden		8521 47
Zentralheizungskessel aus Stahl		7337 25
Zentrier- und Anbohrmaschinen		8445 4
Zentrierbohrer		8205 11
Zentrierfernrohre		9016 79
Zentriermikroskope		9012 11
Zentrifugen		8418
Zerhacker, elektrische		8501 88
Zerkleinerungsmaschinen:		
für feste mineralische Stoffe		8456 4
für Haushalt, elektrische		8506 4
für Küchenabfälle, elektrische		8506 80
universell verwendbar		8459 05

ZerreiBmaschinen für Metalle	9022 11
Zerstäuber f. Schädlingsbekämpfungsmittel	8421 2
Zerstäuberköpfe	9814 50
Zerstäubervorrichtungen	9814 50
Zerstäubungstrockner	8417 1
Zettelbäume	8438 45
Zettelmaschinen	8437 ..
Zettwender	8425 35
Zibet	0514 00
Zichorienwurzeln:	
frisch oder getrocknet	1205 00
geröstet	2101 90
Ziekelfelle, roh	4101 2, 4301 79
Ziekzacknähmaschinen	8441 ..
Ziegel, gebrannte	6904 .. 6905 ..
Ziegelton	2507 59
Ziegen	0104 50, 0104 80
Ziegendärme	0504 39
Ziegenfelle:	
roh	4101 2, 4301 79
zugerichtet	4302 50
Ziegenfleisch	0201 01, 0201 51, 0201 55
Ziegenhaare	5302 ..
Ziegenkäse	0404 ..
Ziegenleder	4104 ..
Ziehdorne aus Hartmetall	8205 78
Ziehklingen	8204 41
Ziehklingmaschinen	8447 21
Ziehmaschinen für Rohre, Stangen	
und Profile	8445 89
Ziehpressen, hydraulische	8445 78
Ziehringe aus Hartmetall	8205 78
Ziehtelle aus Stahl	7340 86
Ziehwerkzeuge aus Hartmetall für Draht-	
und Stangenzug	8205 78
Zielfernrohre	9013 30
Zier- und Schmucknägeln:	
aus Kupfer	7414 20
aus Stahl	7331 71
Zierfische	0301 01
Ziergegenstände:	
aus Holz	4427 30
aus keramischen Stoffen	6913 ..
aus Kunststoff	3975 21
aus Kupfer oder Kupferlegierungen	8306 50
aus Naturstein	6802 5
aus unedlen Metallen:	
vergoldet oder versilbert	8306 10
nicht vergoldet oder versilbert	8306 ..
Ziergehölze	0602 59
Ziertaschentücher	6105 ..
Zifferblätter für Uhren	9111 40
Zigaretten	2402 40
Zigarettenautomaten	8458 20
Zigarettenbehälter aus Holz	4427 30
Zigarettenherstellungsmaschinen	8459 17
Zigarettenhülsen	4810 50
Zigarettenpapier:	
in Päckchen	4810 50
nicht zugeschnitten	4801 44
zugeschnitten	4810 10
Zigarettenspitzen	9811 ..
Zigarillos	2402 30
Zigarren	2402 30
Zigarrenspitzen	9811 ..
Zigarrenwickel	2402 30
Zimbeln	9202 79
Zimt	0906 ..
Zimtaldehyd	2911 47
Zimtalkohol	2905 51
Zimtblüten	0906 ..
Zimtöl	3301 ..
Zimtsäure	2914 89
Zink:	
Bänder	7903 ..
Bearbeitungsabfälle	7901 90
Bleche	7903 ..

Zink:	
Draht	7902 00
Erze	2801 ..
Flitter	7903 80
Hohlstangen	7904 00
Matte	2803 63
Platten	7903 ..
Profile	7902 00
Pulver	7903 80
Rohre	7904 00
Rohrform- u. -verschlußstücke	7904 00
Rohrverbindungsstücke	7904 00
Schrott	7901 90
Stäbe	7902 00
Stangen	7902 00
Staub	7903 50
Tafeln	7903 ..
Zinkammoniumchlorid	2848 81
Zinkate	2847 50
Zinkbecher für Batterien	8503 90
Zinkblende	2801 73
Zinkborat	2846 40
Zinkbutyldithiocarbamat	2931 40
Zinkchlorid	2830 45
Zinkchromat	2847 21
Zinkdithionit	2836 00
Zinken:	
für Eggen	8424 95
für Heurechen und Heuwender	8425 99
Zinkenfräsmaschinen	8447 21
Zinkenhacken	8201 43
Zinkgrau	3207 25
Zinkkarbonat	2842 69
Zinklegierungen	7901 69
Zinkoxid	2803 66, 2819 00, 3207 25
Zinkoxidpapier für elektrostatische	
Kopiergeräte	4807 57, 4815 57
Zinkperoxid	2819 00
Zinkphosphid	2855 99
Zinksilicofluorid	2829 69
Zinksilikat	2845 90
Zinkstearat	2914 62
Zinksulfat	2836 61
Zinksulfid	2835 70
Zinksulfidpigmente	3207 11
Zinkweiß	2819 00
Zinn:	
Bänder	8003 00, 8004 1
Bearbeitungsabfälle	8001 90
Bleche	8003 00
Draht	8002 00
Erze	2801 77
Folien	8004 1
Hohlstangen	8005 10
Platten	8003 00
Profile	8002 00
Pulver	8004 50
Rohre	8005 10
Schrott	8001 90
Stäbe	8002 00
Stangen	8002 00
Tafeln	8003 00
Zinnammoniumchlorid	2848 20
Zinnchlorid	2830 62
Zinnhydroxide	2828 99
Zinnoxide	2826 00
Zinnsäureanhydrid	2826 00
Zinnsulfide	2835 31
Zirkel:	
Anreißzirkel	9016 25
Zeicheninstrumente	9016 17
Zirkonerze	2601 80
Zirkonlum:	
Bearbeitungsabfälle	8104 81
roh	8104 81
Schrott	8104 81
verarbeitet	8104 89

Zirkonkarbid	2856 99	Zuglichtmaschinen	8501 ..
Zirkonmetall	8104 8.	Zugmaschinen	8701 ..
Zirkonoxid	2828 71	Zugmesser	8204 41
Zirkonsilikat	2845 30	Zugregler	9024 50, 9028
Zithern	9202 79	Zugstiefel aus Leder	8402 4.
Zitronat	2004 21	Zugtaue	4201 00
Zitronen, frisch oder getrocknet	0802 20	Zunder von Eisenherstellung	2802 ..
Zitronenöl	3301 ..	Zungennadeln für Strickmaschinen	8438 67
Zitronensäure	2916 31	Zupfinstrumente	9202 ..
Zitronensaft	2007 ..	Zurichtemittel für Leder, Papier oder Spinnstoffe	3812 ..
Zitrusschalen	0813 00, 2004 ..	Zusammensetzstempel	9807 ..
Zitrusfrüchte	0802 .., 2006 ..	Zusammenstellungen von Werkzeugen	8216 00
Zölestin	2532 90	Zuschneidemaschinen für Bekleidungs- industrie:	
Zubereitungen zum Herstellen von		elektrische, handgeführt	8505 10
Speiseeis	1806 59, 2107 29	ortsfeste	8440 20
Zuchthengste, reinrassig	0101 51	Zweckleuchten, elektrische:	
Zuchtperlen	7101 20	aus Glas	7014 15
Zuchtrinder, reinrassig	0102 ..	aus Holz	4427 10
Zuchtschweine, reinrassig	0103 20	aus Kunststoff	3975 5.
Zuchstuten, reinrassig	0101 53	aus Porzellan	6913 71
Zucker	1701 .., 1702 .., 1705 ..	aus unedlen Metallen	8307 1.
Zuckercoleur	1702 20	Zweispitzniete	8309 18
Zuckerrohr	1204 50	Zwetschgenwasser	2209 7.
Zuckerrüben:		Zwieback	1908 10
frisch oder getrocknet	1204 ..	Zwiebackschnidemaschinen	8430 20
geröstet	2101 90	Zwiebelblumen (Schnittblumen)	0603 13
Zuckerrübensamen	1203 11	Zwiebeln	0703 30, 0704 ..
Zuckerrübenschnitzel	1204 .., 2303 11	Zwiebelpulver	0704 91
Zuckersäure	2916 46	Zwingen für Schirme	6603 90
Zuckerwaren:		Zwirne	siehe Garne
mit Kakaogehalt	1806 70	Zwirnmaschinen	8436 70
ohne Kakaogehalt	1704 ..	Zwischenringe:	
Zuckerzangen	8214 ..	für Filmoptiken	9008 95
Zügel	4201 00	für Photooptiken	9007 98
Zünder	3604 00	Zwischenwände für Schienenfahrzeuge	8609 9.
Zündhölzer	3606 00	Zyklonabscheider	8418 88
Zündhütchen	3604 00	Zyklotrone	8522 41
Zündkerzen	8508 51	Zylinder, zu graphischen Zwecken	
Zündkondensatoren	8518 59	zugerichtet	8434 ..
Zündmetalllegierungen	3607 00	Zylinderbohrmaschinen	8445 2.
Zündplättchen	3605 30	Zylinderhüte	6505 99
Zündschnüre	3603 00	Zylinderkalblederhülsen	4204 31
Zündspulen für Kolbenverbrennungs- motoren	8508 60	Zylindermangeln	8440 71
Zündsteine	3607 00	Zylinderöl	2710 58
Zündverteiler für Kolben- verbrennungsmotoren	8508 60	Zylinderringen	8462 32
Zugfederwinder	8204 47	Zylindersägemaschinen	8447 19
Zughaken für Schienenfahrzeuge	8609 7.	Zylinderschleifmaschinen für Holz	8447 35
Zugkarren	8707 ..	Zylinderrifte aus Stahl	7832 31

Länderverzeichnis für die Außenhandelsstatistik

Das Länderverzeichnis dient nur statistischen Zwecken. Aus den Bezeichnungen kann keine Bestätigung oder Anerkennung des politischen Status eines Landes oder der Grenzen seines Gebietes abgeleitet werden.

Europa

Europäische Gemeinschaften

001	Frankreich (einschl. Monaco)	Frank
002	Belgien-Luxemburg	Bellux
003	Niederlande	Nied
004	Bundesrepublik Deutschland	BRD
005	Italien (einschl. San Marino)	Ital
006	Großbritannien und Nordirland (Vereinigtes Königreich einschl. Insel Man, Brit. Kanalinseln)	G Brit
007	Republik Irland	Irland
008	Dänemark	Daen

Übriges Europa

024	Island	Isl
025	Färöer	Faroer
028	Norwegen (einschl. Svalbard [Spitzbergen])	Norw
030	Schweden	Schwed
032	Finnland	Fin

036	Schweiz (einschl. Büsingen, Liechtenstein)	Schwz
038	Österreich (ohne Jungholz und Mittelberg)	Oest
040	Portugal (einschl. Azoren und Madeira)	Port
042	Spanien	Span
043	Andorra	Andorr
044	Gibraltar	Gibral
045	Vatikanstadt	Vatik
046	Malta	Malta
048	Jugoslawien	Jugo
050	Griechenland	Griech
052	Türkei	Tuerk
056	Sowjetunion	UdSSR
060	Polen	Pol
062	Tschechoslowakei	CSSR
064	Ungarn	Ung
066	Rumänien	Rum
068	Bulgarien	Bulgar
070	Albanien	Alban

Afrika

Nordafrika

201	Spanische Sahara, Ceuta, Melilla	SpSaha
202	Kanarische Inseln	Kanari
204	Marokko (einschl. Ifni)	Marokk
208	Algerien	Alg
212	Tunesien	Tun
216	Libyen	Libyen
220	Ägypten	Aegypt
224	Sudan	Sudan

Westafrika

228	Mauretanien	Mauret
232	Mali	Mali
236	Obervolta	Ovolta
240	Niger	Nig
244	Tschad	Tschad
247	Kapverdische Inseln	Kverd
248	Senegal	Seneg

252	Gambia	Gamb
257	Portugiesisch-Guinea	Po Gui
260	Republik Guinea	Rp Gui
264	Sierra Leone	Sier L
268	Liberia	Liber
272	Elfenbeinküste	Elfb K
276	Ghana	Ghana
280	Togo	Togo
284	Dahome	Dahome
288	Nigeria	Nigeri

Zentral-, Ost- und Südafrika

302	Kamerun	Kamer
306	Zentralafrikanische Republik	Z Af R
310	Äquatorialguinea	AeGuin
311	São Tomé und Príncipe	STome
314	Gabun	Gabun
318	Volksrepublik Kongo (Brazzaville)	KongBr

322	Zaire (chem. Kongo Kinshasa)	Zaire	357	Brit. Gebiete im Indischen Ozean (einschl. Tschagosinseln)	BrInOz
324	Ruanda	Ruanda	366	Mosambik	Mosamb
328	Burundi	Burund	370	Madagaskar	Madag
329	St. Helena (einschl. Ascension, Gough, Tristan da Cunha)	SHelen	372	Réunion	Reun
330	Angola	Angol	373	Mauritius	Maurit
334	Äthiopien	Aeth	376	Komoren	Kom
338	Französisches Afar- und Issagebiet	Afar	378	Sambia	Sambia
342	Somalia	Somali	382	Rhodesien	Rhod
346	Kenia	Kenia	386	Malawi	Malawi
350	Uganda	Uganda	390	Republik Südafrika (einschl. Südwestafrika)	R S Af
352	Tansania	Tansa	391	Botsuana	Botsu
355	Seychellen (einschl. Amiranteninseln)	Seych	393	Ngwana (Swasiland)	Ngwana
			395	Lesotho	Lesoth

Amerika

Nordamerika			462	Martinique	Mart
400	Vereinigte Staaten (einschl. Puerto Rico)	USA	463	Caimaninseln	Caiman
404	Kanada	Kanada	464	Jamaika	Jamaik
406	Grönland	Groenl	469	Barbados	Barbad
408	St. Pierre und Miquelon	Pierre	470	Westindien (Westindische Assoz. Staaten, Britische Jungferninseln, Montserrat)	W Ind
Mittel- und Südamerika			472	Trinidad und Tobago	Trinid
412	Mexiko	Mex	474	Aruba	Aru
413	Bermuda	Bermud	478	Curaçao (einschl. Bonaire, Saba, St. Eustatius, südl. Teil v. St. Martin)	Cura
416	Guatemala	Guat	480	Kolumbien	Kolumb
421	Britisch-Honduras	Br Hon	484	Venezuela	Venez
424	Republik Honduras	Rp Hon	488	Republik Guyana	Guy
428	El Salvador	El Sal	492	Surinam	Surin
432	Nicaragua	Nica	496	Französisch-Guayana	F Guay
436	Costa Rica	Costa	500	Ecuador	Ecuad
440	Panama (ohne Kanalzone)	Pan oK	504	Peru	Peru
444	Panamakanal-Zone	Pan Kz	508	Brasilien	Bras
448	Kuba	Kuba	512	Chile	Chile
452	Republik Haiti	Haiti	516	Bolivien	Boliv
453	Bahamainseln	Bahama	520	Paraguay	Paragu
454	Turks- und Caicosinseln	Turks	524	Uruguay	Urugu
456	Dominikanische Republik	Dom Rp	528	Argentinien	Argent
457	Amerikan. Jungferninseln	AJungf	529	Falklandinseln	Falkl
458	Guadeloupe (einschl. St. Barthélemy, nördl. Teil v. St. Martin, Les Saintes, Désirade, Marie-Galante)	Guad			

Asien

Westasien			612	Irak	Irak
600	Zypern	Zyp	616	Iran	Iran
604	Libanon	Liban	620	Afghanistan	Afghan
608	Syrien	Syr	624	Israel	Israel
			628	Jordanien	Jord

632 Saudi-Arabien	Saud A	675 Bhutan	Bhutan
636 Kuwait	Kuwait	676 Birma	Birma
640 Bahrain	Bahrai	680 Thailand (Siam)	Thail
644 Katar	Katar	684 Laos	Laos
645 Dubai	Dubai	688 Nordvietnam	Nviet
646 Abu Dhabi	A Dhabi	692 Südvietnam	Sviet
648 Schardscha, Fudschaira, Umm al-Kaiwein, Adschman und Ras el-Chaima	Schard	696 Republik Khmer (Kambodscha)	Khmer
	Oman	700 Indonesien (einschl. Westirian)	Indon
649 Oman	Oman	701 Malaysia (Malaiischer Bund, Sabah, Sarawak)	Malay
652 Jemen	Jemen	703 Brunei	Brunei
656 Dem. Volksrep. Jemen (ehem. Südjemen)	DVR Jem	704 Portugiesisch-Timor	P Timor
Übriges Asien		706 Singapur	Singa
662 Pakistan (ehem. Westpakistan)	Pak W	708 Philippinen	Phil
664 Indien	Ind	716 Mongolische Volksrepublik	MongVR
666 Bangladesh		720 Volksrepublik China (einschl. Tibet, Mandschurei)	VRChin
(ehem. Ostpakistan)	Bangla	724 Nordkorea	Nkorea
667 Malediven	Malediv	728 Südkorea	Skorea
669 Sri Lanka (Ceylon)	Lanka	732 Japan	Jap
672 Nepal	Nepal	736 Taiwan (Formosa)	Taiwan
673 Sikkim	Sikkim	740 Hongkong	Hongk
		743 Macau	Macau

Australien und Ozeanien

800 Australischer Bund, Norfolkinsel, Kokosinseln	Aust B	812 Britisch-Ozeanien (Gebiete unter dem Hohen Kommissariat des westlichen Pazifiks)	Br Oz
801 Neuguinea und Papua	Neugui	813 Niue- und Tokelau-Inseln	Niue
803 Nauru	Nauru	815 Fidschi	Fidsch
804 Neuseeland	N Seel	816 Neue Hebriden	Hebrid
808 Amerikanisch-Ozeanien (Pazi- fische Inseln unter Verwaltung der Vereinigten Staaten)	Am Oz	817 Tonga	Tonga
809 Neukaledonien	Neukal	819 Westsamoa	Wsamoa
811 Wallis und Futuna	Wallis	821 Cookinseln (ohne Niue-Insel)	Cookin
		822 Französisch-Polynesien	F Pol

Außerdem:

950 Schiffs- und Luftfahrzeugbedarf (Einfuhr auf deutsche und Ausfuhr bzw. Durchfuhr auf fremde Seeschiffe und Luft- fahrzeuge)	Schiff	954 Polargebiete	Polar
		958 Nicht ermittelte Länder	NermL

Länder der Bundesrepublik Deutschland

01 Schleswig-Holstein	SchH	07 Rheinland-Pfalz	RhPf
02 Hamburg	Hmb	08 Baden-Württemberg	BaWü
03 Niedersachsen	Ndsa	09 Bayern	Bay
04 Bremen	Brm	10 Saarland	Saar
05 Nordrhein-Westfalen	NW	11 Berlin (West)	BlnW
06 Hessen	Hess		

Alphabetisches Stichwortverzeichnis

Abu Dhabi	646	Dominikanische	456	Kanarische In	202
Aden	656	Republik	456	Kapverdische In	247
Adschman	648	Dubai	812	Karolinen-In	808
Afar- u. Issagebiet	338	Duff-(Wilson)-In		Katar	644
Ägypten	220			Kenia	346
Äquatorialguinea	310	Ecuador	500	Kermadec-In	804
Äthiopien	334	Elfenbeinküste	272	Khmer, Rep.	696
Afghanistan	620	El Salvador	428	Kokos-(Keeling)-In	800
Alitutaki-I	821			Kolumbien	480
Albanien	070	Falkland-In	529	Komoren-In	376
Algerien	208	Färöer-In	025	Kongo (Brazzaville)	318
Alofi-I	811	Fernando-Poo-I	310	Kongo (Kinshasa)	322
Amiranten-In	355	Fidschl	815	Kuba	448
Andamanen-In	664	Finnland	032	Kuwait	636
Andorra	043	Formosa	786		
Angola	380	Frankreich	001	Lagunen-(Ellice)-In	812
Anguilla-I	470	Fudschaira	648	Laos	684
Annobon-I	310	Futuna-I	811	Lesotho	395
Antigua-I	470			Les Saintes-In	458
Argentinien	528	Gabun	814	Libanon	604
Aruba-I	474	Galapagos-(Schild- kröten)-In	500	Liberia	268
Ascension (Himmel- fahrts-I)	329	Gambia	252	Libyen	216
Australischer Bund	800	Gazastreifen	220	Liechtenstein	036
Azoren	040	Gesellschafts-In	822	Lord-Howe-In	800, 812
		Ghana	276	Macau	743
Bahama-In	453	Gibraltar	044	Madagaskar	370
Bahrain	640	Gilbert-In	812	Madeira	040
Baker-I	808	Goa	664	Malaischer Bund	701
Balboa	444	Grenada-I	470	Malawi	386
Bangladesh	666	Griechenland	050	Malaysia	701
Barbados-I	469	Grönland	406	Malediven-In	667
Belgien-Luxemburg	002	Großbritannien	006	Mali	232
Bermuda-In	413	Guadeloupe-In	458	Malta	046
Bhutan	675	Guam-I	808	Man-I	006
Birma	676	Guatemala	416	Mandschurei	720
Bolivien	516	Guayana, Französisch-	496	Marianen-In	808
Bonaire-I	478	Guinea, Portugiesisch-	257	Marie-Galante-I	458
Borneo, Nord-	701	Guinea, Republik	260	Marokko	204
Borneo, Süd-	700	Guyana, Republik	488	Marschall-In	808
Botsuana	391			Martinique	462
Brasilien	508	Haiti, Republik	452	Maskat	649
Brit. Geb. im Ind. Ozean	357	Honduras, Britisch-	421	Mauke-(Parry)-I	821
Brunei	703	Honduras, Republik	424	Mauretanien	228
Büdingen	036	Hongkong	740	Mauritius	373
Bulgarien	068	Howland-I	808	Mexiko	201
Burundi	328			Mellila	412
		Ifni	204	Midway-In	808
Cabinda-Landana	330	Indien	664	Miquelon-In	408
Caicos-In	454	Indonesien	700	Mona-I	400
Caiman-In	463	Innere Mongolei	720	Monaco	001
Campbell-I	804	Irak	612	Mongolische	
Ceuta	201	Iran	616	Volksrepublik	716
Ceylon	669	Irland, Republik	007	Montserrat-I	470
Chile	512	Island	024	Moorea-I	822
China, Volksrepublik	720	Israel	824	Mosambik	366
Cook-In	821	Italien	005		
Costa Rica	436	Jamaika	464	Nauru-I	803
Cristobal	444	Japan	732	Navassa-I	400
Culebra-I	400	Jemen	652	Nepal	672
Curaçao-I	478	Jemen, Dem. Volksrep.	656	Neue Hebriden	816
		Jordanien	628	Neuguinea	801
Dänemark	008	Jugoslawien	048	Neukaledonien	809
Dahome	284	Jungfern-In:		Neuseeland	804
Damko	664	Amerikanische	457	Nevis-I	470
Dem. Volksrep. Jemen	656	Britische	470	Ngwana	393
Désirade-I	458			Nicaragua	432
Desroches-I	357	Kambodscha	696	Niederlande	003
Diego Alvarez	329	Kamerun	302	Niger	240
Diu	664	Kanada	404	Nigeria	288
Dominika-I	470	Kanal-In, Brit.	006	Nikobaren-In	664
				Niue-I	813

Nordborneo (Sabah)	701	San Marino	005	Tansania	352
Nordirland	006	Sansibar	352	Tasmanien	800
Nordkorea	724	Santa-Cruz-In	812	Teneriffa	202
Nordvietnam	688	São-Tomé-I	311	Thailand (Siam)	680
Norfolk-I	800	Sarawak	701	Tibet	720
Norwegen	028	Saudi-Arabien	632	Tikopia-I	812
Obervolta		Sawail-I	819	Timor, Portugiesisch-	704
Oman	236	Schardscha	648	Tobago-I	472
Österreich	649	Schweden	030	Togo	280
Ostafrika (ehem. Britisch-)	346, 350, 352	Schweiz	038	Tokelau-(Union-)In	813
Ostafrika,		Senegal	248	Tonga	817
Portugiesisch-		Seychellen-In	355	Tongarewa-In	821
Ozean-(Banaba-)I	366	Siam	680	Trinidad-I	472
Ozeanien:	812	Sierra Leone	264	Tschad	244
Amerikanisch-	808	Sikkim	673	Tschagos-In	357
Britisch-	812	Singapur	706	Tschechoslowakei	062
Pakistan (W)		Somalia	342	Tuamotu-	
Palmerston-I	662	Sous-le-Vent-In	822	(Faumotu-)In	822
Panama	821	Sowjetunion	056	Tubuai-In	822
(ohne Kanalzone)		Spanien	042	Türkei	052
Panamakanal-Zone	440	Spanische Sahara	201	Tunesien	212
Papua	444	Sri Lanka	669	Turks-In	454
Paraguay	801	Stewart-I	804	Tutuila-I	808
Peru	520	St. Barthélemy	458	Uganda	
Pescadores-In	504	St. Christopher-		Umm al-Kaiwein	350
Philippinen	736	(St. Kitts-)I	470	Ungarn	648
Pitcairn-In	708	St. Croix-I	457	Upolu-I	064
Polargebiete	812	St. Eustatius-I	478	Uruguay	819
Polen	954	St. Helena-I	329		524
Polynesien, Fr.-	060	St. John-I	457	Vatikanstadt	
Portugal	822	St. Lucia-I	470	Venezuela	045
Principe-I	040	St. Martin-I	458, 478	Verein. Arab.	484
Puerto Rico	311	St. Pierre-In	408	Emirate	645, 646, 648
	400	St. Thomas-I	457	Vereinigte Staaten	400
Ras el-Chaima		St. Vincent-I	470	Vieques-I	400
Réunion	648	Sudan	224	Volksrep. Kongo	318
Rhodesien	372	Südafrika, Republik	656	Wake-I	808
Rio-Muni-Gebiet	382	Südarabien (ehem.)	700	Wallis-In	811
Riukiu-In	310	Südborneo	529	Washington-I	812
Rotuma-I	732	Südgeorgien	656	Westindien	470
Ruanda	815	Südjemen (ehem.)	728	Westirien	700
Rumänien	324	Südkorea	692	Westsamoa	819
	066	Südvietnam	390	Yukon	404
Sabah		Südwestafrika	492	Zaire	322
Saba-I	701	Surinam	424	Zentralafrikanische	306
Salomon-In	478	Swan-(Schwan-)In	393	Republik	600
Sambia	801, 812	Swasiland	608	Zypern	
Samoa	808, 819	Syrien	822		
		Tahiti-I	736		
		Taiwan			

Ein ausführliches Alphabetisches Länderverzeichnis für die Außenhandelsstatistik - als Ergänzung dieses Verzeichnisses - kann vom Verlag W. Kohlhammer, 6500 Mainz 42, Postfach 120, bezogen werden.