

**STATISTIK DER BUNDESREPUBLIK DEUTSCHLAND**

**Band 123**

**DIE WANDERUNGEN**

**IM JAHRE 1953**



**Herausgeber: Statistisches Bundesamt . Wiesbaden**

**W. Kohlhammer-Verlag . Stuttgart-Köln**

# Inhalt

	Seite
Vorwort . . . . .	5
Einführung	
I. Grundlagen der Wanderungsstatistik . . . . .	6
1. Die gesetzlichen Bestimmungen über das Meldewesen . . . . .	6
2. Auswertung der Meldescheine . . . . .	6
II. Tabellenprogramm . . . . .	11
III. Aus- und Einwanderungsstatistik . . . . .	11
IV. Begriffsbestimmungen . . . . .	11
V. Erläuterungen zu den Übersichten und Tabellen . . . . .	12
Zusammenfassende Übersichten	
1. Wanderungsvolumen des Bundesgebietes 1950—1953 . . . . .	15
2. Die Wanderungsfälle innerhalb des Bundesgebietes 1952 und 1953 nach Personenkreisen . . . . .	15
3. Wanderungsvolumen 1953 nach Bundesländern . . . . .	16
4. Wanderungsvolumen 1953 nach Gemeindegrößenklassen . . . . .	16
5. Der Einfluß der Wanderungen und der natürlichen Bevölkerungsbewegung auf die Bevölkerungsentwicklung 1947—1953 . . . . .	16
6. Die Wanderungssalden der Bundesländer 1952 und 1953 . . . . .	17
7. Wanderungssalden nach Gemeindegrößenklassen 1953 . . . . .	19
8. Wanderungssalden nach kreisangehörigen Gemeinden und kreisfreien Städten 1950—1953 . . . . .	19
9. Die Wanderungen über die Grenzen des Bundesgebietes nach Herkunfts- und Zielgebieten 1950—1953 . . . . .	20
10. Die Zuzüge aus Berlin und der sowjetischen Besatzungszone nach Personenkreisen und Geschlecht 1950—1953 . . . . .	20
11. Die Verteilung der Zuzüge aus Berlin und der sowjetischen Besatzungszone auf die Bundesländer 1950—1953 . . . . .	21
12. Die Zugezogenen aus Berlin und der sowjetischen Besatzungszone 1953 nach Altersgruppen . . . . .	21
13. Die Zugezogenen aus Berlin und der sowjetischen Besatzungszone 1953 nach Bevölkerungsgruppen . . . . .	21
14. Die Wanderungen zwischen den Ländern des Bundesgebietes 1953 . . . . .	21
15. Die Wanderungssalden der Bundesländer aus der Wanderung innerhalb des Bundesgebietes 1953 im Vergleich zu 1950, 1951 und 1952 . . . . .	22
16. Die „Effektivität“ der Wanderungen innerhalb des Bundesgebietes nach Ländern 1950—1953 . . . . .	22
17. Wanderungssaldo des Bundesgebietes 1953 nach Altersgruppen und Geschlecht . . . . .	23
18. Auswanderer in den Jahren 1871—1953 nach Zielländern . . . . .	25
19. Die Auswanderer nach Zielländern und Personenkreisen 1953 . . . . .	25
20. Die Auswanderer nach Grenzübergangsstellen und Zielländern 1953 . . . . .	25
21. Die Auswanderer nach Alter, Geschlecht und Familienstand 1953 . . . . .	26
22. Die Auswanderer nach ausgewählten Berufen und Altersgruppen 1953 . . . . .	26
23. Die Auswanderer nach Bevölkerungsgruppen in der beruflichen Gliederung und nach Personenkreisen 1953 . . . . .	27
24. Die Einwanderer nach Herkunftsländern und Staatsangehörigkeit 1953 . . . . .	28
Schaubilder	
1. Die Wanderungsfälle innerhalb des Bundesgebietes 1953 nach Personenkreisen . . . . .	15
2. Die Bevölkerungszunahme im Bundesgebiet durch Geburten- und Zuwanderungsüberschuß 1947—1953 . . . . .	17
3. Der Einfluß der Wanderungen auf die Bevölkerungsentwicklung in den Bundesländern 1953 . . . . .	17
4. Die Wanderungssalden der Bundesländer 1950—1953 . . . . .	17
5. Wanderungsbilanz der kleineren Verwaltungsbezirke des Bundesgebietes 1951—1953 . . . . .	18
6. Wanderungssalden nach Gemeindegrößenklassen 1953 . . . . .	19
7. Die Wanderungen über die internationalen Grenzen des Bundesgebietes 1953 . . . . .	20
8. Der Wanderaustausch zwischen dem Bundesgebiet und der sowjetischen Besatzungszone sowie Berlin 1950—1953 . . . . .	20
9. Die Wanderungen über die Grenzen der Bundesländer 1953 nach Altersgruppen und Geschlecht . . . . .	23
10. Die Wanderungssalden zwischen den Ländern des Bundesgebietes 1953 . . . . .	23
11. Zu- bzw. Abwanderungsüberschuß in den Bundesländern und im gesamten Bundesgebiet 1953 nach Altersgruppen und Geschlecht . . . . .	24

Tabellenteil	Seite
1. Die Wanderungen über die Grenzen der Bundesländer nach Vierteljahre . . . . .	31
2. Die Wanderungen über die Grenzen des Bundesgebietes nach Herkunfts- und Ziel- gebieten sowie nach Bundesländern . . . . .	32
3. Die Wanderungen über die Grenzen des Bundesgebietes nach Herkunfts- und Ziel- gebieten sowie nach Bundesländern	
a) Zuzüge	
Personen insgesamt . . . . .	35
Vertriebene . . . . .	35
Zugewanderte . . . . .	36
Übrige Bevölkerung . . . . .	36
b) Fortzüge	
Personen insgesamt . . . . .	37
Vertriebene . . . . .	37
Zugewanderte . . . . .	38
Übrige Bevölkerung . . . . .	38
c) Zu- bzw. Abwanderungsüberschuß	
Personen insgesamt . . . . .	39
Vertriebene . . . . .	39
Zugewanderte . . . . .	40
Übrige Bevölkerung . . . . .	40
4. Die Zuzüge aus Berlin und der sowjetischen Besatzungszone	
a) nach Bevölkerungsgruppen und beruflicher Gliederung . . . . .	41
b) nach Altersgruppen und Geschlecht . . . . .	42
5. Die Wanderungen über die Auslandsgrenzen des Bundesgebietes nach Herkunfts- und Zielgebieten sowie nach Bundesländern	
a) Personen insgesamt . . . . .	43
b) Ausländer und Staatenlose . . . . .	44
6. Die Wanderungen innerhalb des Bundesgebietes nach Herkunfts- und Zielländern	
a) Zu- bzw. Fortzüge	
Personen insgesamt . . . . .	45
Vertriebene . . . . .	45
Zugewanderte . . . . .	46
Übrige Bevölkerung . . . . .	46
b) Zu- bzw. Abwanderungsüberschuß	
Personen insgesamt . . . . .	47
Vertriebene . . . . .	47
Zugewanderte . . . . .	48
Übrige Bevölkerung . . . . .	48
7. Die Wanderung der Vertriebenen von den Abgabeländern nach den Aufnahmeländern	
a) nach Bevölkerungsgruppen und beruflicher Gliederung . . . . .	49
b) nach Altersgruppen und Familienstand . . . . .	52
8. Die über die Grenzen der Bundesländer Zu- und Fortgezogenen nach Geburtsjahren	53
9. Die über die Grenzen der Bundesländer Zu- und Fortgezogenen nach Altersgruppen	54
10. Die über die Grenzen der Bundesländer Zu- und Fortgezogenen nach Bevölkerungs- gruppen und beruflicher Gliederung	
Personen insgesamt . . . . .	59
Vertriebene . . . . .	62
Zugewanderte . . . . .	64
11. Die Wanderungen nach Gemeindegrößenklassen . . . . .	66
12. Die Wanderungen nach kreisfreien Städten und Kreisen . . . . .	74
Verzeichnis der Veröffentlichungen des Statistischen Bundesamtes und der Statistischen Landesämter, die Angaben aus der Wanderungsstatistik enthalten . . . . .	85
Verzeichnis der Auszahlungen der Statistischen Landesämter im Rahmen der Wanderungs- statistik, die über das Bundesminimalprogramm 1953 hinaus vorliegen . . . . .	86

Nachdruck — auch auszugsweise — nur mit Quellenangabe gestattet

Erschienen im März 1955



## Vorwort

Der vorliegende Band 123 der Statistik der Bundesrepublik Deutschland, mit den Ergebnissen der Wanderungsstatistik im Jahre 1953, schließt sich an die Bände 73 und 109 an, in denen das entsprechende Zahlenmaterial für die Jahre 1950/51 und 1952 enthalten ist. Teilergebnisse für 1953 wurden vorweg in „Wirtschaft und Statistik“ sowie in der Reihe der Statistischen Berichte, Arb.-Nr. VIII/12 veröffentlicht und dort auch besprochen.

Die Ergebnisse werden im wesentlichen in Anlehnung an die Form dargeboten, die sich bereits beim vorhergehenden Band 109 als zweckmäßig erwiesen hat. Allerdings erschien es notwendig, deutlicher als bisher eine Trennung zwischen den Zahlen der Binnen- und der Außenwanderung des Bundesgebietes vorzunehmen. Vollständig wird das jedoch erst vom Berichtsjahr 1955 ab möglich sein.

Das Zahlenmaterial ist auch etwas reichhaltiger geworden. In Zusammenhang hiermit wird auf die Auszählung der über die Auslandsgrenzen des Bundesgebietes zu- und fortgezogenen Ausländer und Staatenlosen sowie die Tabellen über die Zu- und Fortzüge nach Gemeindegrößenklassen verwiesen.

Mißverständnisse, die bei den Benutzern der Zahlen gelegentlich aufgetreten sind, machten es erforderlich, ausführlicher als in den früheren Bänden auf die methodischen Grundlagen der Wanderungsstatistik einzugehen. Im übrigen ist auf eine textliche Erläuterung der Ergebnisse dieses Mal verzichtet worden. Es wurden dafür dem Tabellenteil zusammenfassende Übersichten und Schaubilder vorangestellt, die neben einer raschen Information über das Wichtigste auch den Zweck haben, den Interessenten einen Teil der mit der Auswertung verbundenen Arbeiten abzunehmen.

Die Zusammenstellung des Bandes erfolgte in der von Ltd. Reg.-Dir. Dr. Kurt H o r s t - m a n n geleiteten Abteilung „Bevölkerungs- und Kulturstatistik“. Bearbeiter war der Referent Dr. Karl S c h w a r z.

**Dr. Gerhard Fürst**

Wiesbaden-Biebrich, im März 1955

Präsident des Statistischen Bundesamtes

# Einführung

## I. Grundlagen der Wanderungsstatistik

### 1. Die gesetzlichen Bestimmungen über das Meldewesen

Die Wanderungsstatistik wird seit 1950 im gesamten Bundesgebiet nach einheitlichen Gesichtspunkten durchgeführt. Als Erhebungsunterlagen dienen die im Rahmen des Meldewesens bei der Erfüllung der Meldepflicht anfallenden Meldescheine. (Muster siehe Seite 7 ff.) Die gesetzlichen Vorschriften über das Meldewesen sind von den Bundesländern erlassen worden und stimmen in allen wesentlichen Punkten überein. Danach gelten folgende allgemeinen Vorschriften:<sup>1)</sup>

Wer eine Wohnung bezieht, hat sich binnen einer Woche nach dem Beziehen der Wohnung bei der für den Aufenthaltsort zuständigen Meldebehörde anzumelden. Bei Zuzug aus einer anderen Gemeinde hat er dabei die Bestätigung über seine Abmeldung vorzulegen, falls er nicht seine bisherige Wohnung daneben beibehält. Wer seine bisherige Wohnung daneben beibehält, muß dies bei der Anmeldung angeben.

Wer aus einer Wohnung auszieht, hat sich binnen einer Woche bei der Meldebehörde unter Angabe seiner neuen Wohnung oder, wenn er noch keine neue Wohnung besitzt, unter Angabe seines Verbleibs abzumelden.

Als Wohnung gilt jeder Wohnraum, auch eine Schlafstelle.

Wer in einer Gemeinde des Inlandes gemeldet ist und besuchsweise in einer anderen Gemeinde bei Verwandten oder Bekannten wohnt, braucht sich erst nach Ablauf von 6 Wochen nach seiner Ankunft in der Besuchsgemeinde zu melden. Reist er innerhalb dieser Frist ab, so ist er von der Meldung entbunden.

Die Meldepflicht nach den allgemeinen Vorschriften tritt außerdem ein, wenn der Aufenthalt in einer Beherbergungsstätte die Dauer von einem Monat oder der Aufenthalt in einer Irren-, Heil-, Pflege-, Bewahr- und Erziehungsanstalt oder in einem Siechenheim die Dauer von 2 Monaten überschreitet.

Befreit von der Meldepflicht ist lediglich folgender Personenkreis:

- a) Die Insassen der zum Vollzuge von Straf- oder Untersuchungshaft, Sicherungsverwahrung oder Unterbringung in einem Arbeitshaus bestimmten Anstalten und Lager sowie die in Polizeigewahrsam befindlichen Personen.
- b) Ausländer, die auf Grund des § 18 des Gerichtsverfassungsgesetzes nicht der deutschen Gerichtsbarkeit unterliegen oder die als Leiter einer fremden konsularischen Vertretung im Bundesgebiet tätig sind.
- c) Ausländer, die als Beamte oder Angestellte der fremden konsularischen Vertretungen im Bundesgebiet tätig sind, als Familienmitglieder der Leiter dieser konsularischen Vertretungen oder ihrer Beamten mit ihnen in hauslicher Gemeinschaft leben, als Bedienstete dieser Personen mit ihnen in hauslicher Gemeinschaft leben oder in den Diensträumen der konsularischen Vertretungen wohnen.
- d) Die Angehörigen der Besatzungsmächte.

Die Meldepflicht wird dadurch erfüllt, daß der Ein- oder Ausziehende als Hauptmeldepflichtiger den vorgeschriebenen Meldeschein in mehreren (2 oder 3) Ausfertigungen bei der Meldebehörde abgibt. Hauseigentümer und Wohnungsgeber, bzw. die Leiter der genannten Anstalten sind neben dem Hauptmeldepflichtigen ersatzweise meldepflichtig.

<sup>1)</sup> Die nachfolgenden Ausführungen stellen keine wörtliche Wiedergabe der bestehenden melderechtlichen Vorschriften dar.

Alle auf diese Weise zur Kenntnis der Meldebehörden gelangenden meldepflichtigen Vorgänge werden in der Wanderungsstatistik erfaßt. Es handelt sich um die Zuzüge in das Bundesgebiet, die Fortzüge aus dem Bundesgebiet und die Umzüge nach einer anderen Gemeinde innerhalb des Bundesgebietes einschließlich der Fälle, in denen jemand neben seinem Hauptwohnsitz in einer anderen Gemeinde einen weiteren Wohnsitz begründet oder von der Gemeinde der Nebenwohnung in die Gemeinde der Hauptwohnung zurückkehrt; dazu die Fälle, in denen sich jemand in einer Gemeinde besuchsweise für länger als 6 Wochen aufhält, für länger als 4 Wochen in einer Beherbergungsstätte oder für länger als 2 Monate in einer der erwähnten Anstalten aufgenommen ist. Unberücksichtigt bleiben lediglich die Umzüge innerhalb der Gemeinden (Ortsumzüge)<sup>2)</sup>.

### 2. Auswertung der Meldescheine

Von den bei den Meldebehörden abgegebenen Meldescheinen geht im allgemeinen monatlich eine Ausfertigung unmittelbar oder über andere Dienststellen den zuständigen Statistischen Landesämtern zu und wird dort statistisch bearbeitet. Bei der Auszählung der Zu- und Fortzüge über die Grenzen des Bundesgebietes bedienen sich diese sowohl der An- als auch der Abmeldescheine. Dagegen werden für die Ermittlung der Wanderungen innerhalb des Bundesgebietes aus methodischen und praktischen Gründen im allgemeinen lediglich die Anmeldescheine herangezogen. Das ist deshalb möglich, weil sie nicht nur Angaben über die neue, sondern auch über die bisherige Wohnung enthalten. Eine Ausnahme gilt jedoch für die Abmeldungen von einem zweiten oder weiteren Wohnsitz, bei gleichzeitiger Rückkehr in die beibehaltene frühere Wohnung, da nach den derzeitigen melderechtlichen Vorschriften in diesen Fällen bei der Meldebehörde der früheren Wohngemeinde eine Anmeldung nicht erforderlich ist. Die bei der Abmeldung abgegebenen Formulare werden hier wie Anmeldungen behandelt.

Bei einem Umzug nach einem anderen Bundesland fällt der Anmeldeschein im Zielland an. Die notwendige Unterrichtung des Statistischen Landesamtes des Fortzugslandes erfolgt seit Beginn des Jahres 1953 in der Weise, daß ihm von dem Statistischen Landesamt des Ziellandes die Aufbereitungsunterlagen übersandt werden (Lochkartenaustausch). Die Übereinstimmung der von den einzelnen Landesämtern ermittelten Zahlen über die Umzüge von Bundesland zu Bundesland mußte damit theoretisch gesichert sein. Aus technischen Gründen sind jedoch kleinere Differenzen, die im Jahre 1953 allerdings nur insgesamt 90 Personen ausmachten, nicht ganz zu vermeiden. Bei der Aufstellung der Tabellen ergeben sich hieraus gewisse Schwierigkeiten. Um ihnen zu entgehen, ist bei der Darstellung der Ergebnisse der Binnenwanderung des Bundesgebietes grundsätzlich von den in den einzelnen Bundesländern ermittelten Zuzügen ausgegangen worden. Für die Fortzüge von Schleswig-Holstein nach Niedersachsen sind also beispielsweise nicht die in Schleswig-Holstein, sondern die in Niedersachsen ermittelten Zahlen eingesetzt worden. Um dennoch zur Gesamtzahl der von jedem Statistischen Landesamt festgestellten Zu- und Fortzüge über die Landesgrenzen zu kommen, sind die erwähnten Differenzen in die Wanderungen über die Grenzen des Bundesgebietes übernommen worden.

<sup>2)</sup> Von einigen Statistischen Ämtern der Gemeinden werden auch diese erfaßt.

Anmeldung bei der Meldebehörde

Am 195 ist — sind — dauernd<sup>1)</sup> — vorübergehend<sup>1)</sup> — zugezogen

nach (Ort, Kreis) Straße/Platz Nr. bei (Wohnung) als Mieter<sup>1)</sup> — Untermieter<sup>1)</sup> — Schlafstelle<sup>1)</sup> — Dienst<sup>1)</sup> — Besuch<sup>1)</sup> bei (Ort, Kreis) Straße Nr. als Mieter bei Wohnung: (Ort) Platz Untermieter

Land

Kreis

falls Ausland auch Staat

1	2	3	4	5	6	7
Familienname (bei Frauen auch Geburtsname und gegebenfalls Name aus der letzten früheren Ehe)	Vornamen (sämtliche, Rufnamen unterstreichen)	Familien- stand led., verw., gesch.	Beruf oder Erwerb (Genauere Bezeichnung des derzeitigen Hauptberufs oder -erwerbs)	Geburts- Tag Monat Jahr	Geburtsort Kreis (Staat, wenn Ausland)	Staats- angehörig- keit <sup>2)</sup>
1			(Angabe, ob a) Lohn-, Gehalts- oder Pensionsemp- fang, b) selbst-, freier Beruf)			
2						
3						
4						
5						

Hier abtrennen!

8	9	10	11	12
Zugehörigkeit zu einer Religions- oder Weltan- schauungs- gemeinschaft	Wohnort und Wohnung bei der letzten Personenaufnahme bzw. am letzten vor der Anmeldung liegenden 10. Oktober (Ort, Kreis, Straße und Hausnummer)	Dauernder Wohnsitz am 1. September 1939 (nicht vorübergehender Wehrdienststandort) (Ort, Kreis, Land)	Dauernder Wohnsitz vor Flucht, Ausweisung oder Auswanderung (Ort, Kreis, Land)	Bei Zuzug von außerhalb a) Bereits früher in der hiesigen Gemeinde gewohnt; beabsichtigen falls wo und wann? b) Wird oben angege- bene letzte Woh- nung neben der hiesigen Wohnung beibehalten? c) Wenn ja, Zweck und voraussicht- liche Dauer des Aufenthalts in der hiesigen Gemeinde
1				
2				
3				
4				
5				

Anmeldebestätigung  
Vom Meldepflichtigen auszufüllen:

Vor- u. Zuname  
Beruf  
Geburtsort  
Geburtsort  
Familienstand  
Religion  
Staatsangehörigkeit  
hat sich heute — mit den unsseitig verzeich-  
neten Familienangehörigen — als wohnhaft  
in  
Straße Nr.  
für dauernd<sup>1)</sup> — vorübergehend<sup>1)</sup> — ange-  
meldet.  
Bisheriger Wohnort und Wohnung:  
Kennkarte/Personalausweis:  
Kennort  
Kenn-Nr.  
den 19  
(Meldebehörde)  
(Dienststempel)

<sup>1)</sup> Nichtzutreffendes streichen. — <sup>2)</sup> Staatsangehörigkeit ist zu belegen (vgl. Sp. 16), bei mehrfacher Staatsangehörigkeiten, wenn staatenlos außerdem letzte Staatsangehörigkeit, anzugeben.

(Unterschrift)  
Wenden

Familienangehörige

Ehefrau (Vor- und Geburtsname) geboren am in Kennkarte Personalausweis Nr.

Kinder:

1. geboren am in

2. geboren am in

3. geboren am in

4. geboren am in

13		14		
I.d. Nr.	Bei Zuzug aus dem Ausland, von Reisen, Wanderschaft od. Schifffahrt: Letzter Aufenthalt im Ausland? (Ort und Land). Bei früherem Aufenthalt im Inland: Wann und wo zuletzt im Inland gemeldet? (Ort, Straße, Hausnummer, Kreis)	Kennkarte/Personalausweis		Ausstellende Behörde
		a) Kennort oder Kennbuchstaben	b) Kenn-Nr. oder laufende Nr.	
1				
2				
3				
4				
5				

15			16		
Flüchtlinge und Ausgewiesene <sup>3)</sup>			Ausländer und Staatenlose		Datum der Ausstellung
I.d. Nr.	a) Pflichtlingsausweis Nr.	b) Aus deutschen Gebieten ostlich Oder/Neiße? (nach dem Gebietsstand v. 31. 12. 1937)	c) Aus welchem anderen Land?	a) Art u. Nr. des Ausweises (Paß usw.)	
1					
2					
3					
4					
5					

<sup>3)</sup> Hierunter fallen nicht Evakuierte und Betriebsverlagerte.

(Eigenhändige Unterschrift des Angemeldeten)

(Eigenhändige Unterschrift des Wohnungsinhabers bei Untermietern)

(Eigenhändige Unterschrift des Hauseigentümers bzw. Verwalters)

\_\_\_\_\_, den \_\_\_\_\_ 19\_\_\_\_  
(Ort und Datum der Abgabe an die Meldebehörde)



Für amtliche Vermerke

Lfd. Nr.

# Abmeldung bei der Meldebehörde

Tagestempel der Meldebehörde

## Abmeldebestätigung

Vom Meldepflichtigen auszufüllen:

Vor- und Zuname

Beruf

Am 195 verzieht — verziehen für dauernd — vorübergehend 1)

nach

Ort

Kreis

Wohnung

Straße/Platz Nr.

Bisherige Wohnung: als Mieter/Untermieter bei

Lfd. Nr.	1 Familienname (bei Frauen auch Geburtsname und gegebenenfalls Name aus der letzten früheren Ehe)	2 Vornamen (sämtliche, Rufnamen unterstreichen)	3 Familienstand led. verh. verw. gesch.	4 Beruf (genaue Bezeichnung, d. Berufstätigkeit und Angabe, ob selbständig od. Angestellter, Arbeiter usw.)	5 Geburts-Tag Monat Jahr	6 Geburtsort Kreis (Staat, wenn Ausland)	7 Staatsangehörigkeit <sup>2)</sup>
1							
2							
3							
4							
5							

Hier abtrennen!

Lfd. Nr.	8 Zugehörigkeit zu einer Religions- oder Weltanschauungsgemeinschaft	9 Dauernder Wohnsitz am 1. September 1939 (nicht vorübergehender Wehrdienststandort) (Ort, Kreis, Land)	10 Dauernder Wohnsitz vor Flucht, Ausweisung oder Auswanderung (Ort, Kreis, Land)	11 Kennkarte/Personalausweis a) Kennort oder Kennbuchstaben b) Kenn-Nr. oder lfd. Nr. c) Ausstellende Behörde
1				
2				
3				
4				
5				

(Straße und Hausnummer)

abgemeldet.

Bisheriger Wohnort und Wohnung:

Kennkarte/Personalausweis:

Kennort

Kenn-Nr.

den 19

(Meldebehörde)

1) Nichtzutreffendes streichen — 2) Bei mehrfacher Staatsangehörigkeit sind sämtl. Staatsangehörigkeiten, wenn staatenlos außerdem letzte Staatsangehörigkeit anzugeben.

(Dienststempel)

(Unterschrift)

Familienangehörige

Ehefrau (Vor- und Geburtsname):  
geboren am  
in  
Religion:  
Kennkarte  
Nr.

Kinder:  
1. geboren am  
in  
2. geboren am  
in  
3. geboren am  
in  
4. geboren am  
in

12				13		
Lfd. Nr.	Flüchtlinge und Ausgewiesene <sup>3)</sup>			Ausländer und Staatenlose		
	a) Flüchtlings- ausweis Nr.	b) Aus deutschen Gebieten östl. Oder/Weißr. (nach dem Gebietsstand vom 31. 12. 1937)	c) Aus welchem anderen Land? „	a) Art u. Nr. des Ausweises (Paß usw.)	b) Ausstellende Behörde	c) Datum der Ausstellung
1						
2						
3						
4						
5						

3) Hierunter fallen nicht Exakuierte und Betriebsverlagerte.

Hier abtrennen!

(Eigenhändige Unterschrift des Abgemeldeten)

(Eigenhändige Unterschrift des Wohnungsinhabers bei Untermietern)

(Eigenhändige Unterschrift des Hauseigentümers bzw. Verralters)

....., den ..... 195.....  
(Ort und Datum der Abgabe an die Meldebehörde)

Erfahrungsgemäß treten gelegentlich Fälle auf, in denen die Meldevorschriften aus Unkenntnis oder Vorsatz nicht befolgt werden. Dabei wird die Abmeldung üblicherweise häufiger unterlassen als die Anmeldung. Wenn für die Erfassung der Zu- und Fortzüge innerhalb des Bundesgebietes — von der genannten einen Ausnahme abgesehen — nunmehr nur noch die Anmeldescheine verwendet werden, so ist die Zuverlässigkeit der statistischen Ergebnisse dadurch zweifellos größer geworden.

Unter den auf den Meldescheinen enthaltenen Angaben wird von den Statistischen Landesämtern für die Erstellung des einheitlichen Bundesminimalprogramms, auf das sich die vorliegenden Tabellen stützen, nur ein Teil ausgewertet.

Es sind dies:

- a) Für die Wanderungen innerhalb der Länder  
Jahr und Monat der Meldung,  
neue und bisherige Wohngemeinde,

Gemeindegroßenklasse,

Geschlecht,

Zugehörigkeit zum Personenkreis der Vertriebenen oder Zugewanderten.

- b) Für die Wanderungen über die Ländergrenzen  
Jahr und Monat der Meldung,  
neue und bisherige Wohngemeinde (soweit die Gemeinden im Bundesgebiet liegen) bzw. Herkunfts- oder Zielland (soweit die Gemeinden außerhalb des Bundesgebietes liegen),  
Gemeindegroßenklasse,  
Geschlecht,  
Geburtsjahr,  
Familienstand,  
Beruf,  
Zugehörigkeit zum Personenkreis der Vertriebenen, Zugewanderten oder Ausländer und Staatenlosen.

## II. Tabellenprogramm

Unter dem Gesichtspunkt der Reichweite der Wanderungen betrachtet, sind in den Tabellen folgende Wanderungszahlen zu unterscheiden:

1. Wanderungen über die Grenzen des Bundesgebietes
2. Wanderungen innerhalb des Bundesgebietes
  - a) nach einem anderen Bundesland,
  - b) nach einem(r) anderen Kreis (kreisfreien Stadt) im gleichen Bundesland,
  - c) innerhalb der Kreise.

Bei einer Reihe von Tabellen ist es noch nicht möglich, eine Trennung zwischen den Wanderungen innerhalb des Bundesgebietes und den Wanderungen über die Grenzen des Bundesgebietes durchzuführen. Die darin enthaltenen Zahlen beziehen sich auf die sog. „Wanderungen über die Grenzen der Länder des Bundesgebietes“. Neben den Zu- und Fort-

zügen über die Grenzen des Bundesgebietes gehören dazu auch die Wanderungen von Bundesland zu Bundesland.

Bezeichnet man die Wanderungen über die Grenzen eines Gebietes als Außenwanderung und die Wanderungen innerhalb des betreffenden Gebietes als Binnenwanderung, so kann die Wanderung innerhalb des Bundesgebietes unter dem Begriff Bundesbinnenwanderung und die Wanderung über die Grenzen des Bundesgebietes unter dem Namen Bundesaußenwanderung zusammengefaßt werden. Zur Außenwanderung des Bundesgebietes rechnen der Wanderungsaustausch mit Berlin, der sowjetischen Besatzungszone, dem Saargebiet und den zur Zeit unter fremder Verwaltung stehenden deutschen Ostgebieten, die Wanderungen über die internationalen oder Auslandsgrenzen sowie die Heimkehrer aus Kriegsgefangenschaft. Die Hereinnahme der Positionen „Ohne festen Wohnsitz“ und „Ohne Angabe“ in die Außenwanderung ist technisch bedingt.

## III. Aus- und Einwanderungsstatistik

Den zusammenfassenden Übersichten auf Seite 15 ff. sind auch einige Tabellen mit den wichtigsten Ergebnissen der Aus- und Einwanderungsstatistik im Jahre 1953 beigelegt<sup>3)</sup>. Der Unterschied gegenüber den Zahlen der Wanderungsstatistik besteht zunächst darin, daß die Zu- und Fortzüge von bzw. nach Berlin, der sowjetischen Besatzungszone und dem Saargebiet als inländische Wanderungen unberücksichtigt bleiben. Es werden lediglich die Wanderungen über die internationalen oder Auslandsgrenzen des Bundesgebietes, und zwar ohne die heimkehrenden Kriegsgefangenen, erfaßt. Eine weitere Einschränkung hinsichtlich der erfaßten Fälle ergibt sich daraus, daß als Auswanderer nur solche Personen zählen, die die internationalen Grenzen des Bundesgebietes mit der Absicht überschreiten, die Bundesrepublik Deutschland für dauernd oder mindestens auf ein Jahr zu verlassen. Sie müssen außerdem wenigstens ein Jahr im Bundesgebiet, in Berlin, der sowjetischen Besatzungszone oder im Saargebiet ansässig gewesen sein. Andererseits gel-

ten nur solche Personen als Einwanderer, die über die internationalen Grenzen in das Bundesgebiet mit der Absicht hereinkommen, sich hier für dauernd oder mindestens auf ein Jahr niederzulassen. Während demnach in der Wanderungsstatistik die Personen ohne Rücksicht auf den Grund und die Dauer des Zuzugs in das Bundesgebiet oder des Fortzugs aus dem Bundesgebiet erfaßt werden, ist für die Aus- und Einwanderungsstatistik gemäß internationaler Übereinkunft das Kriterium der beabsichtigten Aufenthaltsdauer maßgebend. Die Zahlen der Aus- und Einwanderungsstatistik können daher mit den Zahlen der Wanderungsstatistik nicht übereinstimmen.

Die Erfassung der Aus- und Einwanderer erfolgt seit Beginn des Jahres 1953. Sie wird unter Verwendung besonderer Aus- und Einwandererkarten durchgeführt, die beim Grenzübergang den die Paßnachschau vornehmenden Beamten zu übergeben sind<sup>4)</sup>.

## IV. Begriffsbestimmungen

In den Übersichten und Tabellen werden neben den Zahlen für die Personen insgesamt auch noch Ergebnisse getrennt für den Personenkreis der Vertriebenen und Zugewanderten ausgewiesen. Zur Unterscheidung der einzelnen Personenkreise wird das Merkmal des Wohnsitzes am 1. September 1939 herangezogen.

<sup>3)</sup> Eine vollständige Veröffentlichung der Ergebnisse an anderer Stelle ist vorgesehen. — <sup>4)</sup> Vgl. auch „Wirtschaft und Statistik“, 5. Jg. N. F., Heft 9, Seite 418 und „Statistische Berichte“, Arb.-Nr. VIII/26/1.

Als Vertriebene gelten Personen, die am 1. September 1939 in den deutschen Ostgebieten (Gebietsstand vom 31. 12. 1937) unter fremder Verwaltung, im Ausland oder im Saargebiet gewohnt haben, mit Ausnahme der Ausländer und Staatenlosen. Nach dem 1. 9. 1939 geborene Kinder von Vertriebenen sind einbegriffen. Ihre Zuordnung erfolgte bei ehelichen Kindern nach der Eigenschaft des Vaters, bei unehelichen nach der der Mutter.

Unter Zugewanderten sind demgegenüber Personen zu verstehen, die am 1. September 1939 in Berlin oder in der sowjetischen Besatzungszone gewohnt haben, und zwar ebenfalls mit Ausnahme der Ausländer und Staatenlosen. Für die nach dem 1. 9. 1939 geborenen Kinder gilt das bei den Vertriebenen Gesagte sinngemäß.

Die „ubrige Bevölkerung“ stellt den Rest dar, der sich nach Abzug der Vertriebenen und Zugewanderten von den Personen insgesamt ergibt. In der Hauptsache handelt es sich um Personen, die schon 1939 im Bundesgebiet gewohnt haben. Mit gewissen Einschränkungen kann man sie auch als „Einheimische“ bezeichnen.

Da die Zuordnung zu einem bestimmten Personenkreis ausschließlich nach Maßgabe des Wohnsitzes am 1. 9. 1939 erfolgte, können die Personen, die aus Berlin oder der sowjetischen Besatzungszone zugezogen sind, nicht alle Zugewanderte sein. Es befinden sich darunter auch Vertriebene und Angehörige der übrigen Bevölkerung.

Abweichend von dem Verfahren in der Wanderungsstatistik erfolgt in der Auswanderungsstatistik die Auszählung der Vertriebenen und Zugewanderten in Anlehnung an die Begriffsbestimmungen im Bundesvertriebenengesetz. Als Vertriebene werden daher Personen deutscher Staats- oder Volkszugehörigkeit gezählt, die ihren

Wohnsitz in den deutschen Ostgebieten (Gebietsstand vom 31. 12. 1937) unter fremder Verwaltung oder im Ausland hatten und diesen in Zusammenhang mit den Ereignissen des zweiten Weltkrieges infolge Vertreibung, Flucht, Ausweisung oder Aussiedlung verloren haben und deren Kinder. Unter Zugewanderten sind in der Auswanderungsstatistik Personen deutscher Staats- oder Volkszugehörigkeit zu verstehen, die nach dem 1. 9. 1939 auf behördliche Anordnung oder aus eigenem Entschluß ihren ständigen Wohnsitz aus den Gebieten der heutigen sowjetischen Besatzungszone oder von Berlin nach dem Bundesgebiet verlegt haben und keine Vertriebenen sind sowie deren Kinder. Als Ausländer und Staatenlose werden Personen erfaßt, die nicht die deutsche Staatsangehörigkeit besitzen und nicht Volksdeutsche sind. Soweit sie unter das Mandat des Hohen Kommissars der Vereinten Nationen für Flüchtlinge fallen, gelten sie als nichtdeutsche Flüchtlinge.

In der Einwanderungsstatistik sind Ausländer, bzw. Staatenlose Personen, die eine fremde bzw. keinerlei Staatsangehörigkeit besitzen. Als Volksdeutsche werden Ausländer und Staatenlose angesehen, die sich nach Abstammung und Volkszugehörigkeit als Deutsche betrachten, und zwar auch dann, wenn die Muttersprache nicht mehr deutsch ist.

## V. Erläuterungen zu den Übersichten und Tabellen

In den Übersichten 1 bis 4 werden die Wanderungsfälle im Bundesgebiet, in den Bundesländern und in den Gemeinden ausgewiesen. Die Summe der Wanderungsfälle wird dort, dem Sprachgebrauch folgend, auch als Wanderungsvolumen bezeichnet<sup>5)</sup>. Es wurde durch Addition der Zu- und Fortzüge in der Außenwanderung und der Binnenwanderungsfälle der betreffenden Gebietseinheiten ermittelt. Bezieht man das Wanderungsvolumen auf die Bevölkerung, so ergeben sich sogenannte „Mobilitätsziffern“. Sie sind ein Maßstab für die Wanderungshäufigkeit oder Intensität der Wanderung.

Bei der Ermittlung der Wanderungsfälle für das Bundesgebiet und die Länder sind alle Doppelzahlungen vermieden worden, die sich ergeben können, wenn in der Binnenwanderung sowohl die Zu- als auch die Fortzüge gezählt werden. Die Summe der Wanderungsfälle in den Bundesländern (Übersicht 3) bzw. den Gemeinden (Übersicht 4) ergibt daher auch nicht die Wanderungsfälle des Bundesgebietes. In der Summe der Wanderungsfälle der Bundesländer sind die Wanderungen von Bundesland zu Bundesland und in der Summe der Wanderungsfälle der Gemeinden die gesamten Wanderungen innerhalb des Bundesgebietes doppelt enthalten. Die in den beiden Übersichten für die Summe der Wanderungsfälle errechneten Mobilitätsziffern stellen daher nicht die Mobilitätsziffer für das Bundesgebiet als Ganzes, sondern für den Durchschnitt der Länder bzw. Gemeinden dar.

Bei der Ermittlung von Verhältniszahlen, bei denen die Bevölkerung die Bezugsgrundlage bildete,

wurde im allgemeinen die mittlere oder Durchschnittsbevölkerung zugrunde gelegt. Das gilt insbesondere auch für die Wanderungssalden. In Fällen, in denen von dieser Regel abgewichen wurde, weil Durchschnittszahlen nicht vorlagen oder ihre Verwendung aus bestimmten Gründen nicht zweckmäßig erschien, ist in Fußnoten darauf hingewiesen worden, ob die Bevölkerung am Jahresanfang, zur Jahresmitte (30. Juni) oder am Jahresende die Bezugsgrundlage abgab.

Die Bestimmung des Alters der wandernden Personen erfolgte mit Hilfe der Auszahlungen nach Geburtsjahren. Die Personen eines bestimmten Geburtsjahrganges wurden dem Altersjahr zugeordnet, dem sie am Jahresende angehörten. (Beispiel: Geburtsjahrgang 1953 = Altersjahr 0 bis unter 1; Geburtsjahrgang 1952 = Altersjahr 1 bis unter 2; usw.)

In einigen Fällen konnte im Tabellenteil nicht das gesamte vorliegende statistische Material wiedergegeben werden. Einschränkungen waren insbesondere hinsichtlich der zeitlichen Untergliederung der Ergebnisse nach Vierteljahren notwendig. Bei den einzelnen Tabellen ist in Anmerkungen auf weiteres noch vorhandenes Zahlenmaterial hingewiesen worden. Es kann beim Statistischen Bundesamt eingesehen oder auf Wunsch gegen Erstattung der Unkosten mitgeteilt werden.

Über die Veröffentlichungen des Statistischen Bundesamtes und der Statistischen Landesämter, die Angaben aus der Wanderungsstatistik enthalten sowie über die Auszahlungen der Statistischen Landesämter im Rahmen der Wanderungsstatistik, die 1953 über das Bundesminimalprogramm hinaus vorgenommen worden sind, unterrichten die Verzeichnisse auf S. 85 und 86.

<sup>5)</sup> Um Mißverständnisse zu vermeiden, sei darauf hingewiesen, daß auch solche Fälle erfaßt werden, in denen jemand mehrmals im Laufe des Jahres den Wohnort gewechselt hat. Die Zahl der Wanderungsfälle ist daher stets größer als die Zahl der wandernden Personen.

## **Zusammenfassende Übersichten und Schaubilder**



# 1. Wanderungsvolumen des Bundesgebietes 1950 - 1953

Art der Wanderung	Wanderungsfälle							
	1950	1951	1952			1953		
			insgesamt	männlich	weiblich	insgesamt	männlich	weiblich
1 000								
Wanderungen über die Grenzen des Bundesgebietes <sup>1)</sup>	723,4	634,7	560,0	291,1	268,8	651,8	324,0	327,8
davon:								
Zuzüge	550,7	386,2	312,4	156,8	155,6	500,3	250,1	250,2
Fortzüge <sup>2)</sup>	172,7	248,6	247,5	134,3	113,2	151,5	73,9	77,6
Wanderungen innerhalb des Bundesgebietes	2 931,4	3 068,7	2 987,0	1 466,2	1 520,8	3 180,2	1 562,9	1 617,3
davon:								
nach einem anderen Bundesland <sup>3)</sup>	814,2	854,4	855,5	462,2	393,3	927,6	497,1	430,5
nach einem(r) anderen Kreis (krfr. Stadt)	2 117,3	2 214,3	1 451,5	689,4	762,1	1 557,7	742,7	815,0
innerhalb der Kreise <sup>4)</sup>			680,0	314,6	365,4	694,8	323,0	371,8
Wanderungsfälle insgesamt	3 654,8	3 703,4	3 546,9	1 757,3	1 789,6	3 832,0	1 886,9	1 945,1
vH								
Wanderungen über die Grenzen des Bundesgebietes <sup>1)</sup>	19,8	17,1	15,8	16,6	15,0	17,0	17,2	16,9
davon:								
Zuzüge	15,1	10,4	8,8	8,9	8,7	13,1	13,3	12,9
Fortzüge <sup>2)</sup>	4,7	6,7	7,0	7,7	6,3	4,0	3,9	4,0
Wanderungen innerhalb des Bundesgebietes	80,2	82,9	84,2	83,4	85,0	83,0	82,8	83,1
davon:								
nach einem anderen Bundesland <sup>3)</sup>	22,3	23,1	24,1	26,3	22,0	24,2	26,3	22,1
nach einem(r) anderen Kreis (krfr. Stadt)	57,9	59,8	40,9	39,2	42,6	40,6	39,4	41,9
innerhalb der Kreise <sup>4)</sup>			19,2	17,9	20,4	18,1	17,1	19,1
Wanderungsfälle insgesamt	100	100	100	100	100	100	100	100
auf 1 000 der Bevölkerung (Mobilitätsziffer) <sup>5)</sup>								
Wanderungen über die Grenzen des Bundesgebietes <sup>1)</sup>	15,2	13,2	11,5	12,8	10,4	13,3	14,1	12,6
davon:								
Zuzüge	11,6	8,0	6,4	6,9	6,0	10,2	10,9	9,6
Fortzüge <sup>2)</sup>	3,6	5,2	5,1	5,9	4,4	3,1	3,2	3,0
Wanderungen innerhalb des Bundesgebietes	61,7	63,8	61,6	64,4	59,1	65,0	67,9	62,3
davon:								
nach einem anderen Bundesland <sup>3)</sup>	17,1	17,8	17,6	20,3	15,3	18,9	21,6	16,6
nach einem(r) anderen Kreis (krfr. Stadt)	44,6	46,0	29,9	30,3	29,6	31,8	32,3	31,4
innerhalb der Kreise <sup>4)</sup>			22,2	21,8	22,5	22,6	22,3	22,9
Wanderungsfälle insgesamt	76,9	77,0	73,2	77,2	69,5	78,2	82,0	74,9

1) Einschl. der Wanderungen mit unbekanntem Herkunft- bzw. Zielgebiet. — 2) Ohne Berücksichtigung der Differenz der Zu- und Fortzüge innerhalb des Bundesgebietes. — 3) Unter Zugrundelegung der in den Bundesländern ermittelten Zuzüge. — 4) Ohne Ortsumzüge. — 5) Wanderungen innerhalb der Kreise auf 1 000 der Bevölkerung in den Kreisen, sonst auf 1 000 der Bevölkerung insgesamt.

## 2. Die Wanderungsfälle innerhalb des Bundesgebietes 1952 und 1953 nach Personenkreisen

Jahr	Wanderungsfälle			
	insgesamt	davon Wanderungen		
		nach einem anderen Bundesland	nach einem(r) anderen Kreis (kreisfreien Stadt)	innerhalb der Kreise 2)
1 000				
1952	2 987,0	855,5	1 451,5	680,0
darunter Vertriebene	868,1	323,4	544,7	
1953	3 180,2	927,6	1 557,7	694,8
davon:				
Vertriebene	929,7	341,2	384,7	203,8
Zugewanderte	295,7	110,8	140,3	44,6
Übrige Bevölkerung	1 954,8	475,6	1 032,7	446,6
vH				
1952	100	100	100	100
darunter Vertriebene	29,1	37,8	25,6	
1953	100	100	100	100
davon:				
Vertriebene	29,2	36,8	24,7	29,3
Zugewanderte	9,3	11,9	9,0	6,4
Übrige Bevölkerung	61,5	51,3	66,3	64,3
auf 1 000 der jeweiligen Bevölkerung (Mobilitätsziffer) 3)				
1952	61,6	17,6	29,9	22,2
darunter Vertriebene	106,1	39,5	66,6	
1953	65,0	18,9	31,8	22,6
davon:				
Vertriebene	111,3	40,8	46,1	31,1
Zugewanderte	145,8	54,6	69,2	42,0
Übrige Bevölkerung	50,6	12,3	25,8	18,9

1) Unter Zugrundelegung der in den Bundesländern ermittelten Zuzüge. — 2) Ohne Ortsumzüge. — 3) Siehe Übersicht 1, Fußnote 5.

## Die Wanderungsfälle innerhalb des Bundesgebietes 1953 nach Personenkreisen

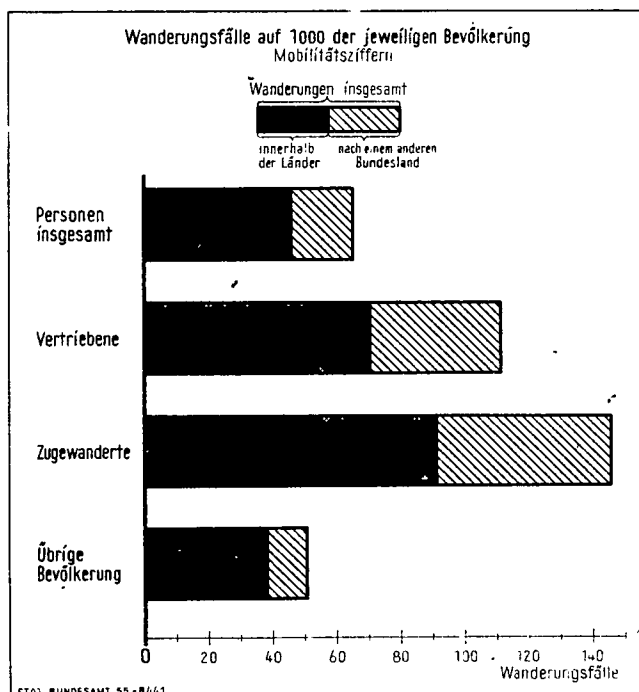

### 3. Wanderungsvolumen 1953 nach Bundesländern

Land	Wanderungen über die Landesgrenzen						Wanderungen innerhalb der Länder			Wanderungsfälle insgesamt
	Zuzüge		Fortzüge		Zu- und Fortzüge		insgesamt	davon		
	insgesamt	darunter aus einem anderen Bundesland 1)	insgesamt	darunter nach einem anderen Bundesland 1)	insgesamt	darunter aus und nach einem anderen Bundesland 1)		nach einem(r) anderen Kreis (kreisfreien Stadt) 1)	innerhalb der Kreise 2)	
in 1 000										
Schleswig-Holstein	55,5	42,0	145,5	136,7	200,9	178,7	128,8	67,7	61,1	329,8
Hamburg	88,9	54,4	51,1	43,4	140,0	97,7	—	—	—	140,0
Niedersachsen	137,6	94,8	217,7	202,1	355,3	297,0	336,6	191,4	145,2	691,9
Bremen	31,3	24,6	18,2	14,0	49,5	38,7	1,4	1,4	—	50,8
Nordrhein-Westfalen	497,0	327,6	173,4	148,0	670,4	475,6	591,5	439,1	152,4	1 261,9
Hessen	128,0	85,7	96,2	80,1	224,2	165,7	164,1	117,5	46,5	388,2
Rheinland-Pfalz	111,2	74,0	78,1	66,4	189,3	140,4	114,5	77,5	36,9	303,8
Baden-Württemberg	245,8	146,6	114,4	83,0	360,2	229,6	377,0	267,6	109,5	737,2
Bayern	132,8	78,0	184,6	154,0	317,4	232,0	538,7	395,6	143,1	856,1
insgesamt	1 428,0	927,6	1 079,1	927,6	2 507,1	1 855,4	2 252,6	1 557,7	694,8	4 759,6
auf 1 000 der jeweiligen Bevölkerung (Mobilitätsziffer) <sup>3)</sup>										
Schleswig-Holstein	23,3	17,6	61,0	57,3	84,2	74,9	54,0	28,4	35,5	138,3
Hamburg	52,1	31,9	30,0	25,4	82,1	57,3	—	—	—	82,1
Niedersachsen	20,8	14,3	32,8	30,5	53,6	44,8	50,8	28,9	29,5	104,4
Bremen	52,1	41,0	30,3	23,3	82,3	64,4	2,3	2,3	—	84,7
Nordrhein-Westfalen	35,3	23,3	12,3	10,5	47,7	33,8	42,0	31,1	21,4	89,7
Hessen	28,7	19,2	21,6	18,0	50,3	37,2	36,8	26,4	15,2	87,2
Rheinland-Pfalz	34,8	23,1	24,4	20,8	59,2	43,9	35,8	24,2	14,9	95,0
Baden-Württemberg	36,3	21,6	16,9	12,3	53,2	33,9	55,7	39,5	21,1	108,9
Bayern	14,5	8,5	20,1	16,8	34,6	25,3	58,7	43,1	23,1	93,4
insgesamt	29,2	18,9	22,0	18,9	51,2	37,9	46,0	31,8	22,6	97,2

1) Unter Zugrundelegung der in den Bundesländern ermittelten Zuzüge. — 2) Ohne Ortsumzüge. — 3) Siehe Übersicht 1, Fußnote 5.

### 4. Wanderungsvolumen 1953 nach Gemeindegrößenklassen

Gemeinden mit ... Einwohnern	Wanderungen über die Landesgrenzen				Wanderungen innerhalb der Länder				Wanderungsfälle insgesamt	
	Zuzüge		Fortzüge		Zu- und Fortzüge		Zuzüge		Fortzüge	
	Anzahl		Anzahl		auf 1 000 der jeweiligen Bevölkerung 1)	Anzahl		auf 1 000 der jeweiligen Bevölkerung 1)	Anzahl	
unter 2 000	217 095	291 962	509 057	38,5	664 803	888 426	1 553 229	117,5	2 062 286	156,0
2 000 bis 20 000	364 397	311 636	676 033	47,6	795 039	759 121	1 554 160	109,4	2 230 193	157,0
20 000 " 100 000	277 823	182 408	460 231	61,6	362 718	302 080	664 798	89,0	1 125 029	150,6
100 000 " 500 000	291 065	162 307	453 372	57,4	262 954	193 332	456 286	57,7	909 658	115,1
500 000 und mehr	277 570	130 802	408 372	65,2	167 053	109 608	276 661	44,6	685 033	110,5
Insgesamt	1 427 950	1 079 115	2 507 065	51,2	2 252 567	2 252 567	4 505 134	92,0	7 012 199	143,1

1) Auf 1 000 Einwohner am 30.6.1953. — 2) Einschl. Gemeinden Dachau und Garmisch-Partenkirchen mit mehr als 20 000 Einwohnern.

### 5. Der Einfluß der Wanderungen und der natürlichen Bevölkerungsbewegung auf die Bevölkerungsentwicklung 1947 - 1953 1 000 Personen

Jahr bzw. Land	Bevölkerungs- stand am Jahresanfang	Veränderungen						Bevölkerungs- stand am Jahresende
		Geburten- (+) bzw. Sterbefall- überschuß (-)		Zu- (+) bzw. Abwanderungs- überschuß (-)		Zu- (+) bzw. Abnahme (-) überhaupt		
		insgesamt	auf 1 000 der jeweiligen Bevölkerung	insgesamt	auf 1 000 der jeweiligen Bevölkerung	insgesamt	auf 1 000 der jeweiligen Bevölkerung	
1947 - 1952								
1947 .....	44 186	+ 223	+ 5	+ 882	+ 20	+ 1 105	+ 25	45 291
1948 .....	45 291	+ 292	+ 6	+ 851	+ 19	+ 1 143	+ 25	46 434
1949 .....	46 434	+ 313	+ 7	+ 447	+ 10	+ 760	+ 16	47 194
1950 <sup>1)</sup> .....	47 194	+ 279	+ 6	+ 410	+ 9	+ 655	+ 14	47 848
1951 .....	47 848	+ 251	+ 5	+ 207	+ 4	+ 458	+ 10	48 306
1952 .....	48 306	+ 254	+ 5	+ 148	+ 3	+ 403	+ 8	48 709
1953 nach Ländern und Personenkreisen								
Schleswig-Holstein .....	2 425	+ 10	+ 4	- 90	- 37	- 80	- 33	2 345
Hamburg .....	1 687	- 2	- 1	+ 38	+ 22	+ 36	+ 21	1 723
Niedersachsen .....	6 651	+ 35	+ 5	- 80	- 12	- 45	- 7	6 605
Bremen .....	594	+ 1	+ 2	+ 13	+ 22	+ 14	+ 23	608
Nordrhein-Westfalen .....	13 878	+ 67	+ 5	+ 324	+ 23	+ 391	+ 28	14 269
Hessen .....	4 431	+ 15	+ 3	+ 32	+ 7	+ 47	+ 11	4 478
Rheinland-Pfalz .....	3 170	+ 22	+ 7	+ 33	+ 11	+ 55	+ 17	3 225
Baden-Württemberg .....	6 697	+ 35	+ 5	+ 131	+ 20	+ 166	+ 25	6 863
Bayern .....	9 176	+ 38	+ 4	- 52	- 6	- 14	- 2	9 162
Bundesgebiet insgesamt .....	48 709	+ 221	+ 5	+ 349	+ 7	+ 569	+ 12	49 278
männlich .....	22 871	+ 115	+ 5	+ 176	+ 8	+ 291	+ 13	23 162
weiblich .....	25 837	+ 106	+ 4	+ 173	+ 7	+ 278	+ 11	26 116
davon:								
Vertriebene .....	8 258	+ 80	+ 10	+ 113	+ 14	+ 193	+ 23	8 451
Zugewanderte .....	1 896	+ 31	+ 16	+ 226	+ 119	+ 257	+ 135	2 153
Übrige Bevölkerung .....	38 554	+ 110	+ 3	+ 10	+ 0	+ 120	+ 3	38 674
West-Berlin .....	2 188	- 11	- 5	+ 22	+ 10	+ 11	+ 5	2 198

1) Differenz der Zählspalten 2 und 4 gegenüber Zählspalte 6 durch Berichtigungen im Bevölkerungsstand



Die Bevölkerungszunahme im Bundesgebiet durch Geburten- u. Zuwanderungsüberschuß

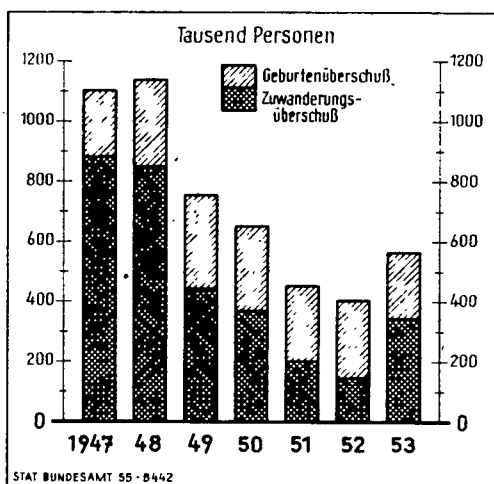

Der Einfluß der Wanderung auf die Bevölkerungsentwicklung in den Bundesländern 1953

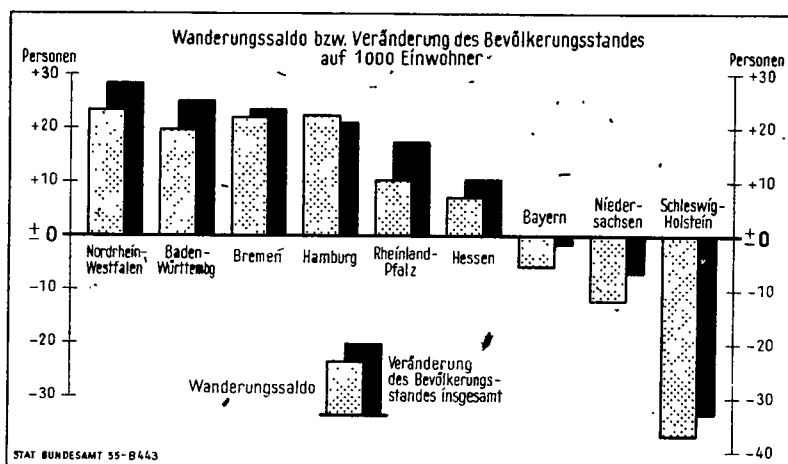

6. Die Wanderungssalden der Bundesländer 1952 und 1953

Land	Jahr	Zu-(+) bzw. Abwanderungs- überschuß (-)				Zu-(+) bzw. Abwanderungsüberschuß (-) gegenüber							
						den übrigen Bundesländern 2)				allen sonstigen Gebieten 3)			
		insgesamt		darunter		insgesamt		darunter		insgesamt		darunter	
		Anzahl	auf 1 000 der Bevöl- kerung 1)	Ver- triebene	Zuge- wanderte	Anzahl	auf 1 000 der Bevöl- kerung 1)	Ver- triebene	Zuge- wanderte	Anzahl	auf 1 000 der Bevöl- kerung 1)	Ver- triebene	Zuge- wanderte
Schleswig-Holstein ..	1952	- 73 119	- 29,4	- 52 227	- 909	- 78 972	- 31,8	- 51 482	- 5 340	+ 5 853	+ 2,4	- 745	+ 4 431
	1953	- 89 980	- 37,1	- 65 684	- 2 306	- 94 739	- 39,1	- 67 774	- 6 336	+ 4 759	+ 2,0	+ 2 090	+ 4 030
Hamburg	1952	+ 30 665	+ 18,5	+ 10 200	+ 6 614	+ 20 666	+ 12,5	+ 8 053	+ 2 119	+ 9 999	+ 6,0	+ 2 147	+ 4 495
	1953	+ 37 803	+ 22,4	+ 11 292	+ 15 428	+ 11 009	+ 6,5	+ 4 382	+ 2 702	+ 26 794	+ 15,9	+ 6 910	+ 18 130
Niedersachsen .....	1952	- 102 532	- 15,3	- 65 151	- 482	- 122 365	- 18,2	- 63 825	- 12 746	+ 19 833	+ 3,0	- 1 326	+ 12 264
	1953	- 80 131	- 12,0	- 46 207	+ 9 115	- 107 305	- 16,1	- 54 689	- 9 897	+ 27 174	+ 4,1	+ 8 482	+ 19 012
Bremen .....	1952	+ 11 351	+ 19,5	+ 4 703	+ 1 916	+ 8 966	+ 15,4	+ 3 236	- 198	+ 2 385	+ 4,1	+ 1 467	+ 2 114
	1953	+ 13 050	+ 22,0	+ 5 061	+ 3 073	+ 10 594	+ 17,8	+ 4 045	+ 77	+ 2 456	+ 4,1	+ 1 016	+ 2 996
Nordrhein-Westfalen ..	1952	+ 206 214	+ 15,2	+ 114 600	+ 52 196	+ 148 453	+ 10,9	+ 89 379	+ 12 467	+ 57 761	+ 4,2	+ 25 221	+ 39 729
	1953	+ 323 528	+ 23,3	+ 157 326	+ 102 648	+ 179 587	+ 12,9	+ 109 615	+ 18 628	+ 143 941	+ 10,4	+ 47 711	+ 84 020
Hessen .....	1952	+ 19 969	+ 4,5	+ 9 787	+ 13 685	+ 8 797	+ 2,0	+ 6 235	+ 2 287	+ 11 172	+ 2,5	+ 3 552	+ 11 398
	1953	+ 31 795	+ 7,2	+ 11 080	+ 21 133	+ 5 617	+ 1,3	+ 4 257	+ 1 029	+ 26 178	+ 5,9	+ 6 823	+ 20 104
Rheinland-Pfalz ....	1952	+ 35 422	+ 11,4	+ 18 203	+ 10 546	+ 15 745	+ 5,1	+ 9 338	+ 2 415	+ 19 677	+ 6,3	+ 8 865	+ 8 131
	1953	+ 33 142	+ 10,5	+ 13 480	+ 16 985	+ 7 685	+ 2,4	+ 5 305	+ 1 365	+ 25 457	+ 8,0	+ 8 175	+ 15 620
Baden-Württemberg 4)	1952	+ 69 762	+ 10,6	+ 47 805	+ 16 857	+ 67 215	+ 10,2	+ 41 129	+ 2 304	+ 2 547	+ 0,4	+ 6 676	+ 14 553
	1953	+ 131 453	+ 19,6	+ 62 986	+ 47 764	+ 63 567	+ 9,5	+ 40 761	+ 2 711	+ 67 886	+ 10,1	+ 22 225	+ 45 053
Bayern .....	1952	- 49 602	- 5,4	- 34 563	+ 7 185	- 68 505	- 7,5	- 42 063	- 3 308	+ 18 903	+ 2,1	+ 7 500	+ 10 493
	1953	- 51 825	- 5,6	- 36 361	+ 12 473	- 76 015	- 8,3	- 45 902	- 4 875	+ 24 190	+ 2,6	+ 9 541	+ 17 348
Bundesgebiet .....	1952	+ 148 130	+ 3,1	+ 53 357	+ 107 608	-	-	-	-	+ 148 130	+ 3,1	+ 53 357	+ 107 608
	1953	+ 348 835	+ 7,2	+ 112 973	+ 226 313	-	-	-	-	+ 348 835	+ 7,2	+ 112 973	+ 226 313

1) Auf 1 000 der Bevölkerung am Jahresanfang. — 2) Unter Zugrundelegung der in den Bundesländern ermittelten Zuzüge. — 3) Einschl. Binnenwanderungsdifferenz des Bundesgebietes sowie Saldo aus den Wanderungen mit unbekanntem Herkunfts- und Zielgebiet. — 4) Ohne Saldo der Zugewanderten im Reg.-Bez. Südbaden im 1. Halbjahr 1952.

Die Wanderungssalden der Bundesländer 1950 - 1953

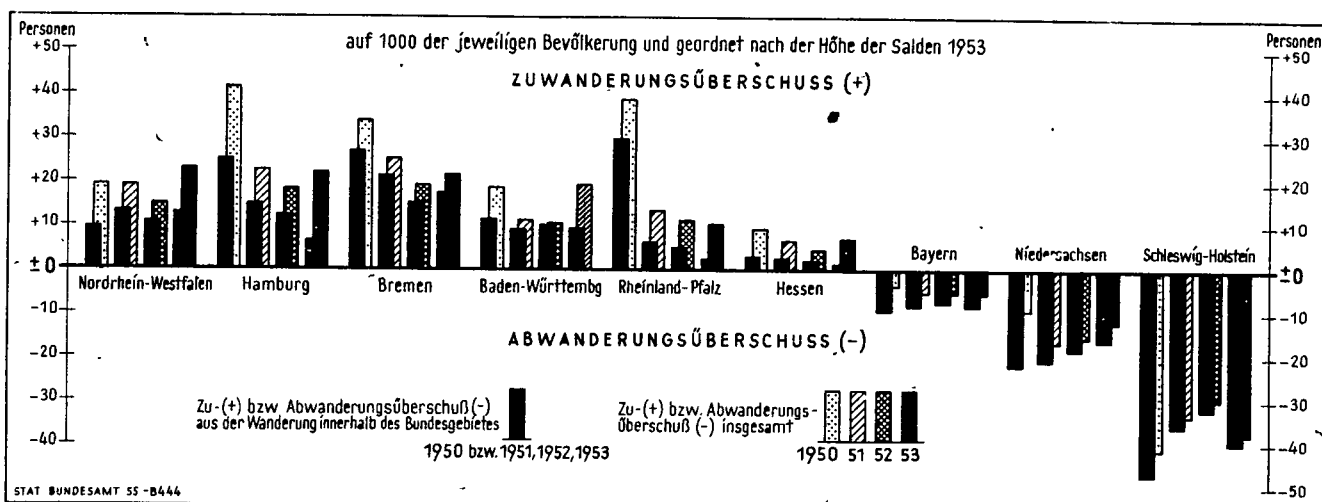

Wanderungsbilanz der kleineren Verwaltungsbezirke des Bundesgebietes 1951/53

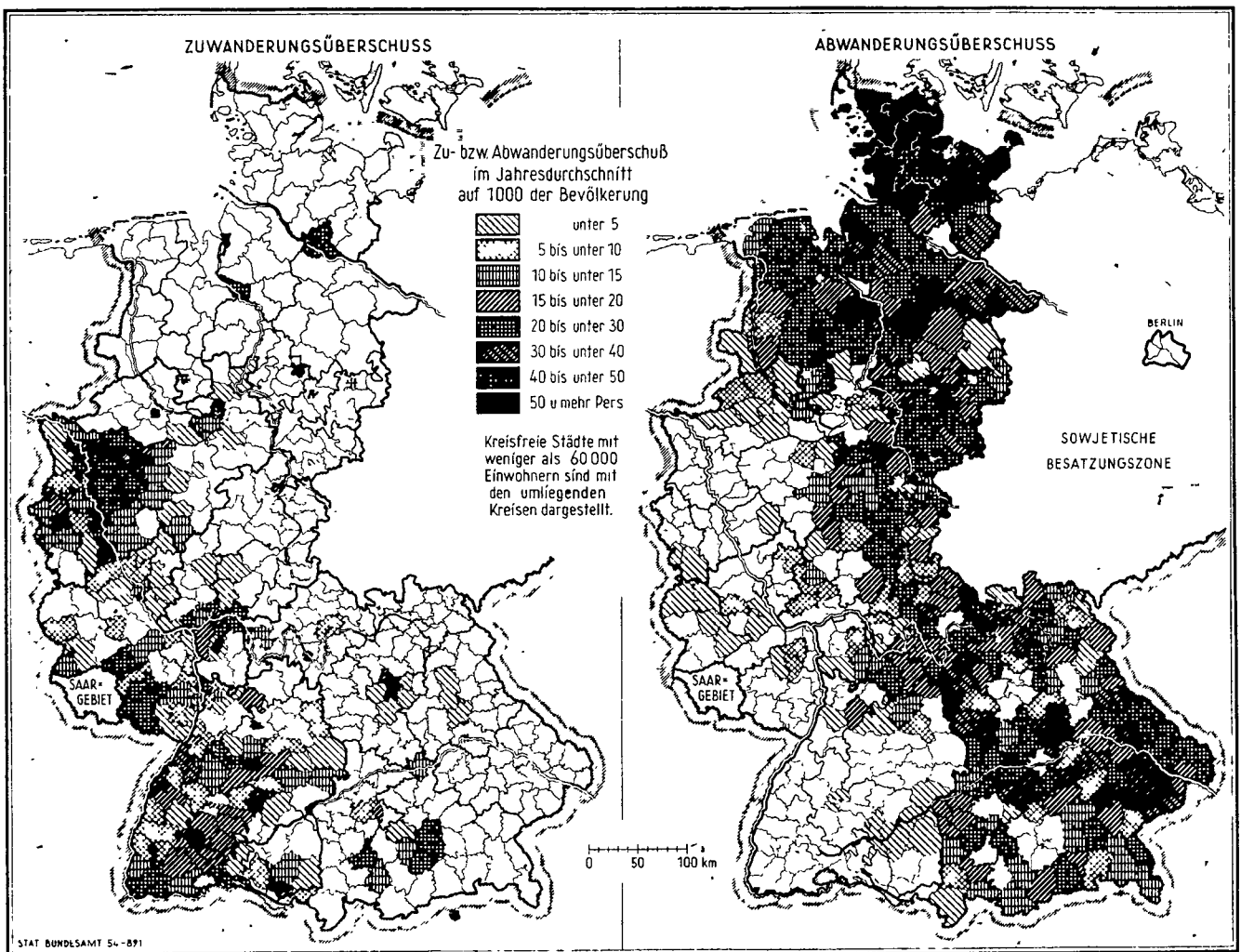

## 7. Wanderungssalden 1953 nach Gemeindegrößenklassen

Gemeinden mit . . . . . Einwohnern	Personen											
	insgesamt						davon					
							Vertriebene		Zugewanderte		Übrige Bevölkerung	
	insgesamt	männlich	weiblich	insgesamt	männlich	weiblich	insgesamt	männlich	insgesamt	männlich	insgesamt	männlich
	Anzahl			auf 1 000 der jeweiligen Bevölkerung 1)			Anzahl					
Wanderungen innerhalb der Länder												
unter 2 000 . . . . .	- 223 623	- 98 510	- 125 113	- 16,9	- 15,7	- 18,0	- 103 659	- 47 626	- 9 809	- 5 111	- 110 155	- 45 773
2 000 bis " 20 000 . . . . .	+ 35 918	+ 13 086	+ 22 832	+ 2,5	+ 2,0	+ 3,0	+ 27 495	+ 11 505	- 2 004	- 1 703	+ 10 427	+ 3 284
20 000 " " 100 000 . . . . .	+ 60 638	+ 28 005	+ 32 633	+ 8,1	+ 8,0	+ 8,2	+ 29 908	+ 14 140	- 401	+ 87	+ 31 131	+ 13 778
100 000 " " 500 000 . . . . .	+ 69 622	+ 29 898	+ 39 724	+ 8,8	+ 8,1	+ 9,5	+ 27 016	+ 12 058	+ 6 499	+ 3 421	+ 36 107	+ 14 419
500 000 und mehr . . . . .	+ 57 445	+ 27 521	+ 29 924	+ 9,3	+ 9,5	+ 9,1	+ 19 240	+ 9 923	+ 5 715	+ 3 306	+ 32 490	+ 14 292
zusammen . . . . .	-	-	-	-	-	-	-	-	-	-	-	-
Wanderungen über die Ländergrenzen												
unter 2 000 . . . . .	- 74 867	- 35 373	- 39 494	- 5,7	- 5,6	- 5,7	- 67 789	- 33 648	+ 30 454	+ 16 985	- 37 532	- 18 710
2 000 bis " 20 000 . . . . .	+ 52 761	+ 26 869	+ 25 892	+ 3,7	+ 4,0	+ 3,4	+ 15 417	+ 6 273	+ 53 087	+ 26 793	- 15 743	- 6 197
20 000 " " 100 000 . . . . .	+ 95 415	+ 48 420	+ 46 995	+ 12,8	+ 13,9	+ 11,8	+ 42 190	+ 20 366	+ 52 174	+ 25 606	+ 1 051	+ 2 448
100 000 " " 500 000 . . . . .	+ 128 758	+ 64 418	+ 64 340	+ 16,3	+ 17,4	+ 15,3	+ 61 794	+ 30 271	+ 44 499	+ 21 012	+ 22 465	+ 13 135
500 000 und mehr . . . . .	+ 146 768	+ 71 929	+ 74 839	+ 23,7	+ 24,7	+ 22,7	+ 61 361	+ 29 228	+ 46 099	+ 23 593	+ 39 308	+ 19 108
zusammen . . . . .	+ 348 835	+ 176 263	+ 172 572	+ 7,1	+ 7,7	+ 6,6	+ 112 973	+ 52 490	+ 226 313	+ 113 989	+ 9 549	+ 9 784
Wanderungen insgesamt												
unter 2 000 . . . . .	- 298 490	- 133 883	- 164 607	- 22,6	- 21,3	- 23,7	- 171 448	- 81 274	+ 20 645	+ 11 874	- 147 687	- 64 483
2 000 bis " 20 000 . . . . .	+ 88 679	+ 39 955	+ 48 724	+ 6,2	+ 6,0	+ 6,4	+ 42 912	+ 17 778	+ 51 083	+ 25 090	- 5 316	- 2 913
20 000 " " 100 000 . . . . .	+ 156 053	+ 76 425	+ 79 628	+ 20,0	+ 21,9	+ 20,9	+ 72 098	+ 34 506	+ 51 773	+ 25 693	+ 32 182	+ 16 226
100 000 " " 500 000 . . . . .	+ 198 380	+ 94 316	+ 104 064	+ 25,1	+ 25,4	+ 24,8	+ 88 810	+ 42 329	+ 50 998	+ 24 433	+ 58 572	+ 27 554
500 000 und mehr . . . . .	+ 204 213	+ 99 450	+ 104 763	+ 33,0	+ 34,2	+ 31,8	+ 80 601	+ 39 151	+ 51 814	+ 26 899	+ 71 798	+ 33 400
Insgesamt . . . . .	+ 348 835	+ 176 263	+ 172 572	+ 7,1	+ 7,7	+ 6,6	+ 112 973	+ 52 490	+ 226 313	+ 113 989	+ 9 549	+ 9 784

1) Wohnbevölkerung am 30.6.1953; für Schleswig-Holstein wurde die Zahl der männlichen und weiblichen Personen nach Gemeindegrößenklassen geschätzt.

## 8. Wanderungssalden 1950-1953 nach kreisangehörigen Gemeinden und kreisfreien Städten

## Wanderungssalden nach Gemeindegrößenklassen 1953 1)

Gemeinden	Zu- (+) bzw. Abwanderungsüberschuß (-)			
	1950 1)	1951	1952	1953
in 1 000				
Kreisangehörige Gemeinden . . . . .	- 189,5	- 262,3	- 232,1	- 135,2
Kreisfreie Städte . . . . .	+ 575,8	+ 469,7	+ 380,3	+ 484,0
und zwar mit . . . . . Einwohnern				
unter 100 000 . . . . .	+ 109,4	+ 86,4	+ 75,3	+ 81,4
100 000 und mehr . . . . .	+ 466,5	+ 383,3	+ 304,9	+ 402,6
Insgesamt . . . . .	+ 386,4	+ 207,4	+ 148,1	+ 348,8
auf 1 000 der jeweiligen Bevölkerung 2)				
Kreisangehörige Gemeinden . . . . .	- 6,2	- 8,5	- 7,6	- 4,4
Kreisfreie Städte . . . . .	+ 34,0	+ 27,1	+ 21,3	+ 26,4
und zwar mit . . . . . Einwohnern				
unter 100 000 . . . . .	+ 28,0	+ 21,8	+ 18,4	+ 19,4
100 000 und mehr . . . . .	+ 35,8	+ 28,7	+ 22,2	+ 28,6
Insgesamt . . . . .	+ 8,1	+ 4,3	+ 3,1	+ 7,1

1) Teilweise vorläufige und geschätzte Ergebnisse. - 2) 1950 auf 1 000 Einwohner am 13.9.1950, sonst auf 1 000 Einwohner zur jeweiligen Jahresmitte.

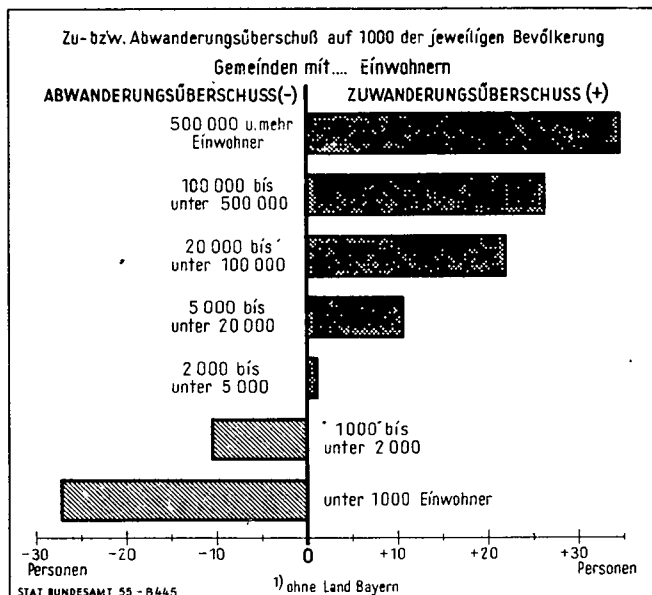

9. Die Wanderungen über die Grenzen des Bundesgebietes nach Herkunfts- und Zielgebieten 1950 bis 1953<sup>1)</sup>

Herkunfts- bzw. Zielgebiet	Jahr	Zuzüge	Fortzüge	Zu- (+) bzw. Abwanderungsüberschuß (-)
Berlin	1950	43 893	18 053	+ 25 840
	1951	52 606	15 203	+ 37 403
	1952	82 602	14 189	+ 68 413
	1953	179 274	14 443	+ 164 831
Sowjetische Besatzungszone	1950	249 243	32 206	+ 217 037
	1951	196 325	23 513	+ 172 812
	1952	112 585	14 461	+ 98 124
	1953	196 392	10 607	+ 185 785
Saargebiet	1950	4 613	5 261	- 648
	1951	5 203	6 038	- 835
	1952	6 020	6 372	- 352
	1953	7 419	5 605	+ 1 814
Deutsche Ostgebiete (Gebietsstand 31.12.1937) unter fremder Verwaltung	1950	19 822	1 005	+ 18 817
	1951	7 371	302	+ 7 069
	1952	1 446	139	+ 1 307
	1953	1 415	55	+ 1 360
Heimkehrer aus Kriegsgefangenschaft	1950	53 425	-	+ 53 425
	1951	2 833	-	+ 2 833
	1952	1 380	-	+ 1 380
	1953	5 611	-	+ 5 611
Ausland	1950	96 140	78 148	+ 17 992
	1951	88 349	126 071	- 37 722
	1952	85 528	129 046	- 43 518
	1953	98 719	114 227	- 15 508
IRO-Lager	1950	69 907	3 119	+ 66 788
	1951	17 675	8 264	+ 9 411
	1952	2 946	703	+ 2 243
	1953	-	-	-
Insgesamt	1950	537 043	137 792	+ 399 251
	1951	370 362	179 391	+ 190 971
	1952	292 507	164 910	+ 127 597
	1953	488 830	144 937	+ 343 893

1) Ohne Personen mit Herkunft bzw. Ziel "Unbekannt" und "Ohne festen Wohnsitz".

Die Wanderungen über die internationalen Grenzen des Bundesgebietes 1953

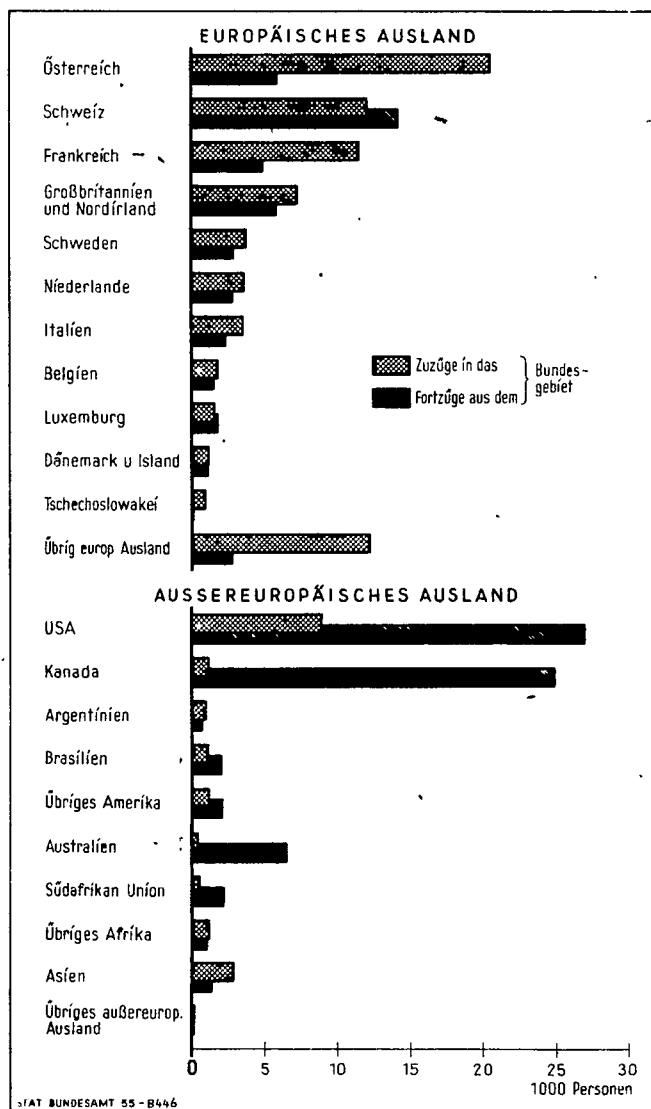

10. Die Zuzüge aus Berlin und der sowjetischen Besatzungszone 1950 bis 1953 nach Personenkreisen und Geschlecht

Jahr	Zuzüge			Von den Zuzügen insgesamt entfielen auf	
	insgesamt	männlich	weiblich	Vertriebene	Zugewanderte
Anzahl					
1950	293 136	129 597	163 539	91 911 <sup>1)</sup>	
1951	248 931	113 556	135 375	74 195	
1952	195 187	93 955	101 232	54 570	116 584 <sup>2)</sup>
1953	375 666	182 105	193 561	109 225	241 624
vH					
1950	100	44,2	55,8	33,1 <sup>1)</sup>	
1951	100	45,6	54,4	29,8	
1952	100	48,1	51,9	28,0	59,7 <sup>2)</sup>
1953	100	48,5	51,5	29,1	64,3

1) Ohne ehem. Land Baden. — 2) Ohne Reg.-Bez. Sudbaden im 1. Halbjahr 1952

Der Wanderungsaustausch zwischen dem Bundesgebiet und der Sowjetischen Besatzungszone sowie Berlin

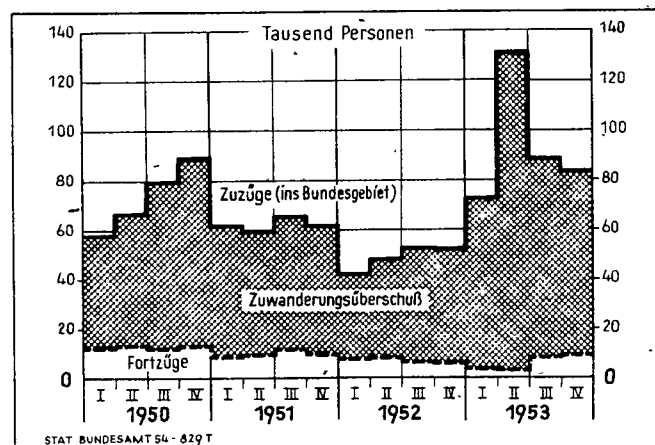

# 11. Die Verteilung der Zuzüge aus Berlin und der sowjetischen Besatzungszone auf die Bundesländer 1950 bis 1953

Land	Zuzüge aus Berlin und der sowjetischen Besatzungszone											
	1950	1951	1952	1953	1950	1951	1952	1953	1950	1951	1952	1953
	Anzahl				von 100 der Zuzüge insgesamt				auf 1 000 der jeweiligen Bevölkerung			
Schleswig-Holstein . . .	13 446	9 281	6 846	8 868	4,6	3,7	3,5	2,4	5,1	3,7	2,8	3,7
Hamburg . . . . .	15 377	10 264	8 247	27 989	5,2	4,1	4,2	7,4	9,7	6,3	4,9	16,4
Niedersachsen . . . . .	61 792	42 775	27 204	34 041	21,1	17,2	13,9	9,1	9,1	6,3	4,1	5,1
Bremen . . . . .	3 938	2 859	2 314	4 611	1,3	1,2	1,2	1,2	7,1	5,0	3,9	7,7
Nordrhein-Westfalen . . .	93 115	93 291	71 789	142 001	31,8	37,5	36,8	37,8	7,1	6,9	5,2	10,1
Hessen . . . . .	24 820	24 757	19 054	30 593	8,5	9,9	9,8	8,1	5,8	5,7	4,3	6,9
Rheinland-Pfalz . . . . .	16 087	13 999	13 181	25 213	5,5	5,6	6,7	6,7	5,4	4,5	4,2	7,9
Baden-Württemberg . . . .	31 311	27 169	27 463	68 992	10,7	10,9	14,1	18,4	4,9	4,1	4,1	10,2
Bayern . . . . .	33 250	24 536	19 089	33 358	11,3	9,9	9,8	8,9	3,6	2,7	2,1	3,6
Bundesgebiet . . . . .	293 136	248 931	195 187	375 666	100	100	100	100	6,2	5,2	4,0	7,7

## 12. Die Zugezogenen aus Berlin und der sowjetischen Besatzungszone 1953 nach Altersgruppen in vH

Alter in Jahren	Zugezogene 1953			dagegen Wohnbevölkerung des Bundesgebietes am 31.12.1953		
	insgesamt	männlich	weiblich	insgesamt	männlich	weiblich
unter 14 . . . . .	19,4	20,6	18,3	20,4	22,2	18,8
14 bis " 21 . . . . .	18,1	21,3	15,0	11,6	12,6	10,8
21 " 30 . . . . .	17,7	18,2	17,2	12,9	13,5	12,4
30 " 40 . . . . .	12,4	10,6	14,2	12,3	11,1	13,3
40 " 50 . . . . .	13,2	12,4	14,0	15,5	14,8	16,1
50 " 65 . . . . .	14,0	12,8	15,1	17,6	16,7	18,3
65 und darüber . . . . .	5,2	4,1	6,2	9,7	9,1	10,3
Insgesamt . . . . .	100	100	100	100	100	100

## 13. Die Zugezogenen aus Berlin und der sowjetischen Besatzungszone 1953 nach Bevölkerungsgruppen in vH

Bevölkerungsgruppe	Zugezogene 1953			dagegen Wohnbevölkerung des Bundesgebietes am 13.9.1950		
	insgesamt	männlich	weiblich	insgesamt	männlich	weiblich
Erwerbspersonen . . . . .	51,7	68,9	35,5	46,3	63,2	31,3
Selbständige . . . . .						
Berufslose . . . . .	10,5	7,7	13,2	12,0	10,3	13,5
Angehörige ohne Hauptberuf . . . . .	37,8	23,4	51,3	41,7	26,5	55,2
Insgesamt . . . . .	100	100	100	100	100	100

## 14. Die Wanderungen zwischen den Ländern des Bundesgebietes 1953<sup>1)</sup>

Zielland	Herkunftsland									Insgesamt
	Schleswig - Holstein	Hamburg	Nieder- sachsen	Bremen	Nordrhein- Westfalen	Hessen	Rheinland- Pfalz	Baden - Württemberg	Bayern	
Zahl der Zu- bzw. Fortzüge										
Schleswig-Holstein . . . .	—	12 078	7 910	572	13 444	1 770	1 338	3 096	1 761	41 969
Hamburg . . . . .	23 062	—	16 780	961	6 228	1 716	906	2 048	2 676	54 377
Niedersachsen . . . . .	8 876	7 880	—	6 955	46 782	7 378	4 052	6 424	6 493	94 840
Bremen . . . . .	1 048	820	17 749	—	2 482	734	350	670	773	24 626
Nordrhein-Westfalen . . .	75 500	14 738	113 097	2 795	—	27 507	27 412	18 494	48 044	327 587
Hessen . . . . .	4 022	2 253	12 724	742	19 870	—	12 537	12 299	21 209	85 656
Rheinland-Pfalz . . . . .	3 114	1 094	7 837	511	21 616	14 799	—	11 433	13 623	74 027
Baden-Württemberg . . . .	18 758	2 594	19 022	948	19 362	13 604	12 864	—	59 421	146 573
Bayern . . . . .	2 328	1 911	7 026	548	18 216	12 531	6 883	28 542	—	77 985
Insgesamt . . . . .	136 708	43 368	202 145	14 032	148 000	80 039	66 342	83 006	154 000	927 640
Zu- bzw. Fortzüge auf 1 000 der "kombinierten Bevölkerung" <sup>2)</sup> im Herkunfts- und Zielland										
Schleswig-Holstein . . . .	—	6,0	2,0	0,5	2,3	0,5	0,5	0,8	0,4	—
Hamburg . . . . .	11,4	—	5,0	1,0	1,3	0,6	0,4	0,6	0,7	—
Niedersachsen . . . . .	2,2	2,3	—	3,5	4,8	1,4	0,9	0,9	0,8	—
Bremen . . . . .	0,9	0,8	8,9	—	0,9	0,4	0,3	0,3	0,3	—
Nordrhein-Westfalen . . .	13,1	3,0	11,7	1,0	—	3,5	4,1	1,9	4,2	—
Hessen . . . . .	1,2	0,8	2,3	0,5	2,5	—	3,3	2,2	3,3	—
Rheinland-Pfalz . . . . .	1,1	0,5	1,7	0,4	3,2	3,9	—	2,5	2,5	—
Baden-Württemberg . . . .	4,7	0,8	2,5	0,5	2,0	2,5	2,8	—	7,5	—
Bayern . . . . .	0,5	0,5	0,9	0,2	1,6	2,0	1,3	3,6	—	—
Rangordnung der Wanderungsströme										
Schleswig-Holstein . . . .	—	6	31	61	28	57	59	52	67	—
Hamburg . . . . .	3	—	7	43	38	55	66	56	54	—
Niedersachsen . . . . .	30	26	—	14	8	37	46	47	49	—
Bremen . . . . .	44	51	4	—	48	65	71	69	70	—
Nordrhein-Westfalen . . .	1	19	2	42	—	15	11	34	10	—
Hessen . . . . .	40	50	27	64	23	—	16	29	17	—
Rheinland-Pfalz . . . . .	41	63	35	68	18	12	—	25	22	—
Baden-Württemberg . . . .	9	53	21	62	32	24	20	—	5	—
Bayern . . . . .	58	60	45	72	36	33	39	13	—	—

1) Unter Zugrundelegung der in den Bundesländern ermittelten Zuzüge. — 2) Quadratwurzel aus dem Produkt der mittleren Bevölkerung im Herkunfts- und Zielland (geometr. Mittel).

15. Die Wanderungssalden der Bundesländer aus den Wanderungen innerhalb des Bundesgebietes 1953 im Vergleich zu 1950, 1951 und 1952

Land	Zu- (+) bzw. Abwanderungsüberschuß (-) der Bundesländer gegenüber nebenstehenden übrigen Ländern des Bundesgebietes 1)								
	Schleswig- Holstein	Hamburg	Nieder- sachsen	Bremen	Nordrhein- Westfalen	Hessen	Rheinland- Pfalz	Baden- Württemberg	Bayern
Anzahl									
Schleswig-Holstein	-	+ 10 984	+ 966	+ 476	+ 62 056	+ 2 252	+ 1 776	+ 15 662	+ 367
Hamburg	- 10 984	-	- 8 900	- 141	+ 8 510	+ 537	+ 188	+ 546	- 765
Niedersachsen	- 966	+ 8 900	-	+ 10 794	+ 66 315	+ 5 346	+ 3 785	+ 12 598	+ 533
Bremen	- 476	+ 141	- 10 794	-	+ 313	+ 8	+ 161	+ 278	- 225
Nordrhein-Westfalen	- 62 056	- 8 510	- 66 315	- 313	-	- 7 637	- 5 796	+ 868	- 29 828
Hessen	- 2 252	- 537	- 5 346	- 8	+ 7 637	-	+ 2 262	+ 1 305	- 8 678
Rheinland-Pfalz	- 1 776	- 188	- 3 785	- 161	+ 5 796	- 2 262	-	+ 1 431	- 6 740
Baden-Württemberg	- 15 662	- 546	- 12 598	- 278	- 868	- 1 305	- 1 431	-	- 30 879
Bayern	- 367	+ 765	- 533	+ 225	+ 29 828	+ 8 678	+ 6 740	+ 30 879	-
Insgesamt	- 94 739	+ 11 009	- 107 305	+ 10 594	+ 179 587	+ 5 617	+ 7 685	+ 63 567	- 76 015
und zwar: Vertriebene	- 67 774	+ 4 382	- 54 689	+ 4 045	+ 109 615	+ 4 257	+ 5 305	+ 40 761	- 45 902
Zugewanderte	- 6 336	- 2 702	- 9 897	+ 77	+ 18 628	+ 1 029	+ 1 365	+ 2 711	- 4 785
Übrige Bevölkerung	- 20 629	+ 9 329	- 42 719	+ 6 472	+ 51 344	+ 331	+ 1 015	+ 20 095	- 25 238
dagegen: 1952 insgesamt	- 78 972	+ 20 666	- 122 365	+ 8 966	+ 148 453	+ 8 797	+ 15 745	+ 67 215	- 68 505
und zwar Vertriebene	- 51 482	+ 8 053	- 63 825	+ 3 236	+ 89 379	+ 6 235	+ 9 338	+ 41 129	- 42 063
1951 insgesamt	- 90 293	+ 24 383	- 140 298	+ 12 261	+ 178 388	+ 11 324	+ 19 302	+ 60 513	- 75 580
und zwar Vertriebene	- 61 047	+ 11 308	- 69 338	+ 3 637	+ 103 276	+ 7 507	+ 16 848	+ 32 382	- 44 573
1950 insgesamt	- 122 965	+ 39 987	- 148 600	+ 15 014	+ 124 868	+ 12 970	+ 88 671	+ 74 400	- 84 345
und zwar Vertriebene 2)	- 68 686	+ 15 211	- 60 109	+ 3 822	+ 38 144	+ 7 639	+ 83 481	+ 26 726	- 46 228
1950 2) - 1953 insgesamt	- 386 969	+ 96 045	- 518 568	+ 46 835	+ 631 296	+ 38 708	+ 131 403	+ 265 695	- 304 445
und zwar Vertriebene	- 248 989	+ 38 954	- 247 961	+ 14 740	+ 340 414	+ 25 638	+ 114 972	+ 140 998	- 178 766
auf 1 000 der jeweiligen mittleren Bevölkerung in den Bundesländern									
Schleswig-Holstein	-	+ 6,4	+ 0,1	+ 0,8	+ 4,4	+ 0,5	+ 0,6	+ 2,3	+ 0,1
Hamburg	- 4,6	-	- 1,3	- 0,2	+ 0,6	+ 0,1	+ 0,1	+ 0,1	- 0,1
Niedersachsen	- 0,4	+ 5,2	-	+ 18,0	+ 4,7	+ 1,2	+ 1,2	+ 1,8	+ 0,1
Bremen	- 0,2	+ 0,1	- 1,6	-	+ 0,0	+ 0,0	+ 0,1	+ 0,0	- 0,0
Nordrhein-Westfalen	- 26,0	- 5,0	- 10,0	- 0,5	-	- 1,7	- 1,8	+ 0,1	- 3,3
Hessen	- 0,9	- 0,3	- 0,8	- 0,0	+ 0,5	-	+ 0,7	+ 0,2	- 0,9
Rheinland-Pfalz	- 0,7	- 0,1	- 0,6	- 0,3	+ 0,4	- 0,5	-	+ 0,2	- 0,7
Baden-Württemberg	- 6,6	- 0,3	- 1,9	- 0,5	- 0,1	- 0,3	- 0,4	-	- 3,4
Bayern	- 0,2	+ 0,4	- 0,1	+ 0,4	+ 2,1	+ 1,9	+ 2,1	+ 4,6	-
Insgesamt	- 39,7	+ 6,5	- 16,2	+ 17,6	+ 12,8	+ 1,3	+ 2,4	+ 9,4	- 8,3
und zwar: Vertriebene	- 97,0	+ 28,0	- 31,6	+ 64,1	+ 62,4	+ 5,5	+ 21,5	+ 39,1	- 24,4
Zugewanderte	- 48,3	- 27,9	- 25,2	+ 2,7	+ 31,4	+ 4,7	+ 16,2	+ 12,2	- 18,6
Übrige Bevölkerung	- 13,3	+ 6,4	- 9,5	+ 12,8	+ 4,4	+ 0,1	+ 0,4	+ 3,6	- 3,6
dagegen: 1952 insgesamt	- 32,1	+ 12,4	- 18,3	+ 15,3	+ 10,8	+ 2,0	+ 5,0	+ 10,1	- 7,5
und zwar Vertriebene	- 68,3	+ 56,0	- 36,1	+ 53,8	+ 56,2	+ 8,2	+ 41,1	+ 42,1	- 22,1
1951 insgesamt	- 35,8	+ 14,9	- 20,8	+ 21,4	+ 13,3	+ 2,6	+ 6,3	+ 9,2	- 8,3
und zwar Vertriebene	- 76,2	+ 87,0	- 38,1	+ 67,4	+ 71,4	+ 10,1	+ 83,9	+ 34,8	- 23,3
1950 insgesamt	- 47,1	+ 25,1	- 21,9	+ 27,1	+ 9,5	+ 3,0	+ 29,9	+ 11,5	- 9,3
und zwar Vertriebene 2)	- 78,3	+ 137,3	- 32,3	+ 81,8	+ 29,0	+ 10,7	+ 665,2	+ 31,5	- 23,9

1) Unter Zugrundelegung der in den Bundesländern ermittelten Zuzüge. - 2) 1950 ohne Berücksichtigung der Zuzüge des ehem. Landes Baden.

16. Die "Effektivität" der Wanderungen innerhalb des Bundesgebietes nach Ländern 1950 - 1953

Land	Summe der Zu- und Fortzüge über die Landesgrenzen innerhalb des Bundesgebietes 1)				Zu- (+) bzw. Abwanderungsüberschuß (-) aus den Wanderungen innerhalb des Bundesgebietes 1)				Wanderungssaldo in vH des Wanderungsvolumens (Effektivitätsziffer)			
	1950	1951	1952	1953	1950	1951	1952	1953	1950	1951	1952	1953
Schleswig-Holstein	186 005	168 939	162 690	178 677	- 122 965	- 90 293	- 78 972	- 94 739	- 66,1	- 53,4	- 48,5	- 53,0
Hamburg	91 077	90 333	87 336	97 745	+ 39 987	+ 24 383	+ 20 666	+ 11 009	+ 43,9	+ 27,0	+ 23,7	+ 11,3
Niedersachsen	287 862	303 422	298 611	296 985	- 148 600	- 140 298	- 122 365	- 107 305	- 51,6	- 46,2	- 41,0	- 36,1
Bremen	34 792	37 653	35 724	38 658	+ 15 014	+ 12 261	+ 8 966	+ 10 594	+ 43,2	+ 32,6	+ 25,1	+ 27,4
Nordrhein-Westfalen	329 600	427 450	424 573	475 587	+ 124 868	+ 178 388	+ 118 453	+ 179 587	+ 37,9	+ 41,7	+ 35,0	+ 37,8
Hessen	140 366	159 762	157 937	165 695	+ 12 970	+ 11 324	+ 8 797	+ 5 617	+ 9,2	+ 7,1	+ 5,6	+ 3,4
Rheinland-Pfalz	171 463	123 900	123 413	140 369	+ 88 671	+ 19 302	+ 15 745	+ 7 685	+ 51,7	+ 15,6	+ 12,6	+ 5,5
Baden-Württemberg	187 212	189 185	208 631	229 579	+ 74 400	+ 60 513	+ 67 215	+ 61 567	+ 39,7	+ 32,0	+ 32,2	+ 27,7
Bayern	199 953	206 198	210 985	231 985	- 84 345	- 75 580	- 68 505	- 76 015	- 42,2	- 36,3	- 32,5	- 32,8

1) Unter Zugrundelegung der in den Bundesländern ermittelten Zuzüge.

17. Wanderungssaldo des Bundesgebietes 1953  
nach Altersgruppen und Geschlecht

Alter in Jahren	Männlich		Weiblich		Insgesamt	
	1 000	auf 1 000 der jewei- ligen Be- völkerung	1 000	auf 1 000 der jewei- ligen Be- völkerung	1 000	auf 1 000 der jewei- ligen Be- völkerung
unter 6.	+ 12,2	+ 5,5	+ 11,8	+ 5,6	+ 23,9	+ 5,6
6 bis 14.	+ 21,1	+ 7,1	+ 19,9	+ 7,0	+ 40,9	+ 7,0
14 " 18.	+ 16,2	+ 9,4	+ 13,5	+ 8,1	+ 29,6	+ 8,7
18 " 21.	+ 20,1	+ 18,3	+ 11,2	+ 10,7	+ 31,2	+ 14,5
21 " 25.	+ 16,4	+ 11,2	+ 12,6	+ 9,1	+ 28,9	+ 10,1
25 " 30.	+ 14,8	+ 9,1	+ 12,6	+ 6,6	+ 27,3	+ 7,7
30 " 35.	+ 11,6	+ 8,1	+ 14,2	+ 7,3	+ 25,8	+ 7,6
35 " 45.	+ 20,0	+ 7,1	+ 22,7	+ 6,2	+ 42,7	+ 6,6
45 " 50.	+ 11,5	+ 6,5	+ 12,5	+ 6,1	+ 24,0	+ 6,3
50 " 55.	+ 10,9	+ 6,7	+ 11,6	+ 6,3	+ 22,5	+ 6,5
55 " 60.	+ 7,9	+ 6,6	+ 9,8	+ 6,2	+ 17,7	+ 6,4
60 " 65.	+ 5,4	+ 5,6	+ 7,7	+ 5,9	+ 13,2	+ 5,8
65 und darüber.	+ 8,3	+ 4,0	+ 12,8	+ 4,8	+ 21,1	+ 4,5
Insgesamt . . .	+ 176,3	+ 7,7	+ 172,6	+ 6,6	+ 348,8	+ 7,1

Die Wanderungen über die Grenzen der Bundesländer 1953  
nach Altersgruppen und Geschlecht

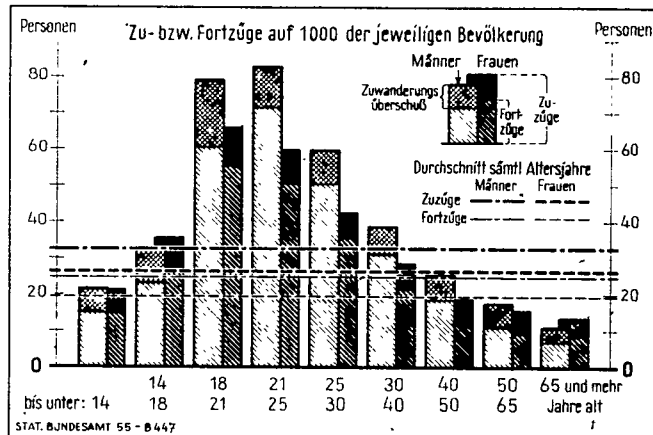

Die Wanderungssalden zwischen den Ländern  
des Bundesgebietes 1953

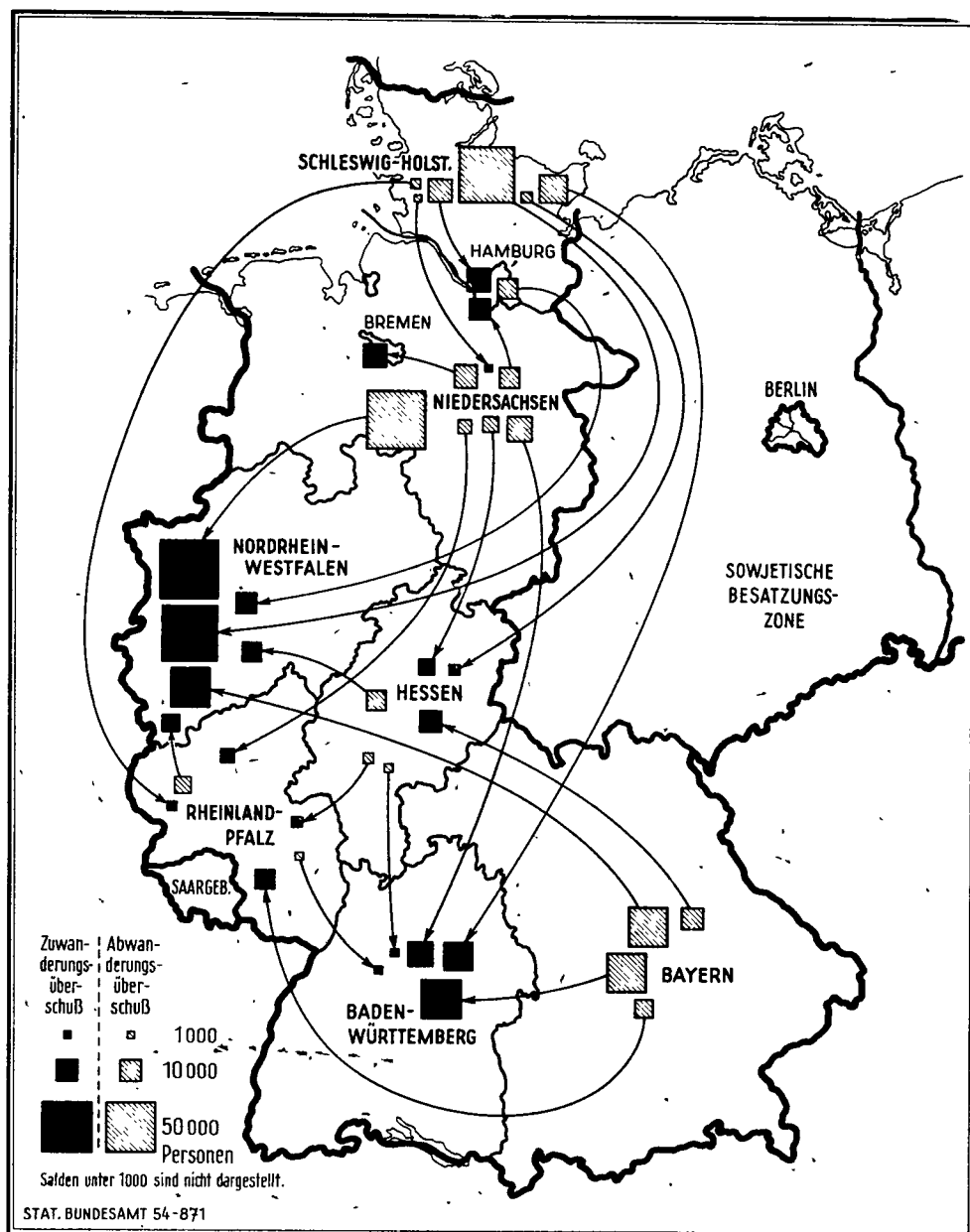

Zu- bzw. Abwanderungsüberschuß in den Bundesländern und im gesamten Bundesgebiet 1953  
nach Altersgruppen und Geschlecht

Auf 1000 der jeweiligen Bevölkerung

Abwanderungsüberschuß

männlich weiblich

Zuwanderungsüberschuß

männlich weiblich

Durchschnitt sämtlicher  
Altersjahre

männlich — — —  
weiblich ······

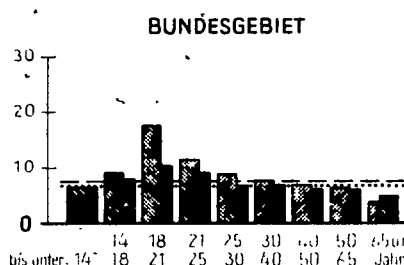
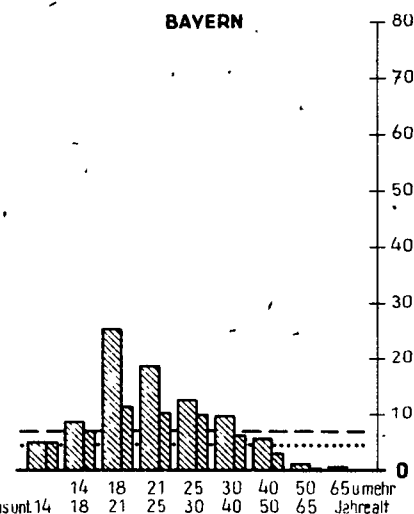
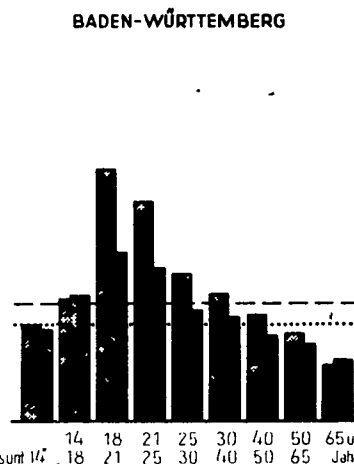
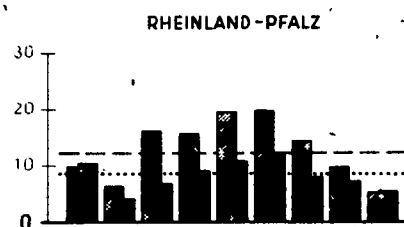
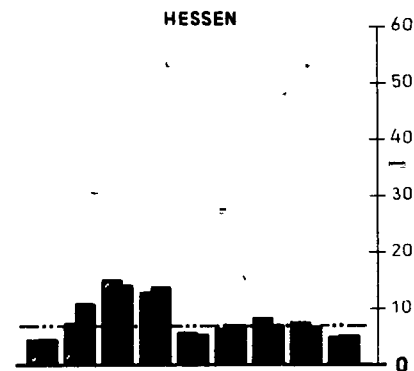
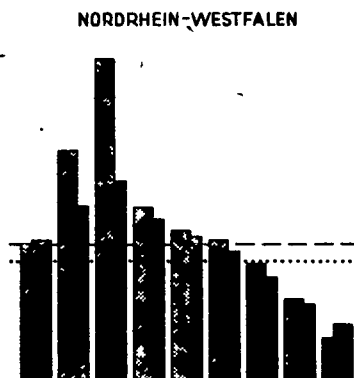
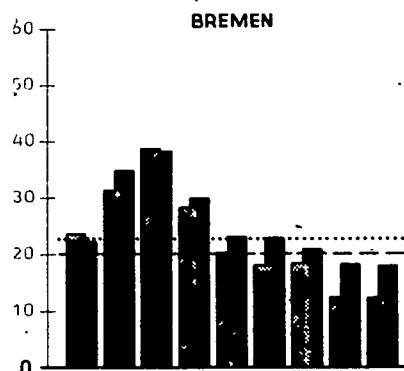
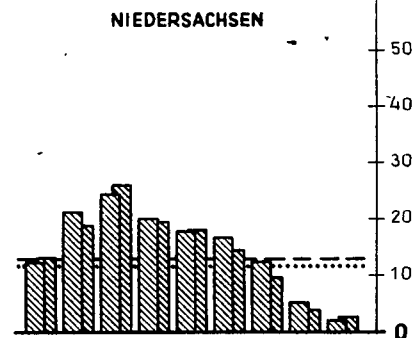
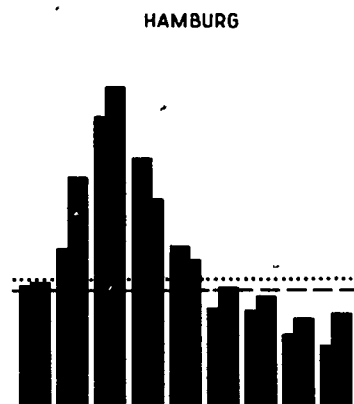
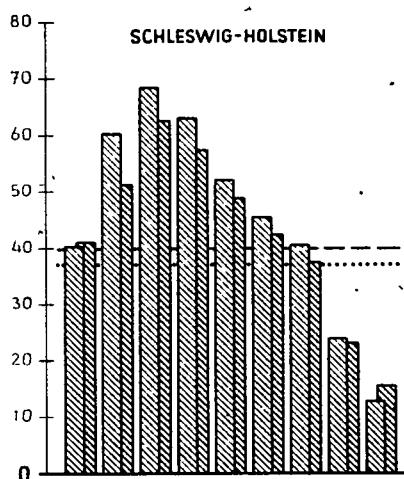



## 18. Auswanderer in den Jahren 1871 - 1953 nach Zielländern

Zeit	Auswanderer											
	insgesamt		europäische Länder	davon nach Zielländern								
	Anzahl	auf 100 000 der Bevölkerung		insgesamt	außereuropäische Länder							
					darunter							
				Argentinien	Brasilien	Kanada	USA	übriges Amerika	Afrika	Asien	Australien	
Reichsgebiet <sup>1)</sup>												
Jahresdurchschnitt												
1871 - 1880	62 597	147	.	59 515	154	2 118	130	55 587	380	128	28	990
1881 - 1890	134 242	287	.	128 682	837	1 882	387	123 714	582	366	123	791
1891 - 1900	52 988	103	.	52 687	641	1 246	1 293	47 893	469	761	134	251
1901 - 1910	27 965	46	549	27 415	461	399	321	25 517	497	68	1	152
1911 - 1913	22 359	34	85	22 274	1 118	243	902	17 243	2 441	18	-	309
1919 - 1920	5 801	10	0	5 801	294	435	-	821	4 251	-	-	-
1921 - 1930	56 729	90	355	56 324	4 482	5 626	2 329	40 458	2 269	1 052	44	64
1931 - 1937	13 241	20	100	13 141	1 209	912	145	9 342	1 007	430	68	27
Bundesgebiet <sup>2)</sup>												
Jahr												
1945 - 1952	.	.	.	202 000	.	.	59 300	105 000	15 000	7 400	500	13 800
1953	60 814	124	1 063	59 751 <sup>3)</sup>	316	1 410	32 047	15 430	996	1 493	84	7 887

1) Reichsdeutsche Auswanderer, die über deutsche oder fremde Häfen ausgewandert sind. — Für 1871 - 1890 ohne die über französische Häfen Ausgewanderten. — 2) Für 1945 - 1952 nur deutsche Auswanderer (geschätzt). Ab 1953 Auswanderer insgesamt, einschl. der Personen, die zuletzt in Berlin, der sowjetischen Besatzungszone oder im Saargebiet gewohnt haben und über das Bundesgebiet ausgewanderten, jedoch ohne alle übrigen Transitauswanderer. — 3) Einschl. 45 Personen ohne Angabe des Ziellandes.

19. Die Auswanderer 1953 <sup>1)</sup> nach Zielländern und Personenkreisen

Zielland	Auswanderer										
	insgesamt		männlich	davon							Ohne Angabe
				Deutsche		darunter		Ausländer und Staatenlose 2)			
	Anzahl	vH		insgesamt		Vertriebene		Zuge-wanderte	darunter: Flüchtlinge		
			Anzahl	vH							
	Anzahl										
Europäisches Ausland	1 063	1,7	436	618	203	188	79	68	432	13	13
Frankreich	101	0,2	44	83	35	47	25	10	17	3	1
Großbritannien und Nordirland	107	0,2	20	95	17	20	2	8	11	3	1
Jugoslawien	94	0,2	69	19	10	7	4	11	75	2	—
Niederlande	189	0,3	76	51	19	8	4	11	138	4	—
Österreich	169	0,3	79	70	29	23	10	9	99	—	—
Schweiz	297	0,5	99	244	74	73	30	8	53	—	—
Übriges Europa	106	0,2	49	56	19	10	4	11	39	1	11
Außereuropäisches Ausland	59 706	98,2	30 758	55 956	28 573	21 126	11 023	2 289	3 559	2 055	191
Amerika	50 199	82,5	25 286	46 881	23 352	19 011	9 772	1 848	3 141	1 749	177
Argentinien	316	0,5	164	280	142	124	60	15	33	9	3
Brasilien	1 410	2,3	740	1 184	598	477	248	91	224	113	2
Chile	551	0,9	307	534	296	307	165	20	17	2	—
Kanada	32 047	52,7	17 155	30 315	16 095	14 164	7 537	1 094	1 677	881	55
USA	15 430	25,4	6 668	14 163	5 994	3 790	1 682	600	1 151	725	116
Venezuela	183	0,3	101	177	96	63	31	6	6	1	—
Übriges Amerika	262	0,4	151	228	131	86	49	22	33	18	1
Afrika	1 493	2,5	843	1 481	836	249	132	39	12	—	—
Südafrikanische Union	1 474	2,5	836	1 466	830	245	131	39	8	—	—
Übriges Afrika	19	0,0	7	15	6	4	1	—	4	—	—
Asien	84	0,1	44	38	19	14	7	—	43	20	3
Australien	7 887	13,0	4 566	7 513	4 347	1 844	1 107	402	363	286	11
Übriges außereurop. Ausland 3)	43	0,1	19	43	19	8	5	—	—	—	—
Ohne Angabe	45	0,1	19	12	2	—	—	—	33	—	—
Insgesamt	60 814	100	31 213	56 586	28 778	21 314	11 102	2 357	4 024	2 068	204

1) Die Aufteilung der Personen unter 16 Jahren auf männliche und weibliche erfolgte nach Schätzung. — 2) Personen, die nicht die deutsche Staatsangehörigkeit besitzen und nicht Volksdeutsche sind. — 3) Darunter Neuseeland mit 7 Personen.

## 20. Die Auswanderer 1953 nach Grenzübergangsstellen und Zielländern

Grenzübergangsstelle	Auswanderer												
	insgesamt		davon nach Zielländern										Ohne Angabe
			europäische Länder	außereuropäische Länder									
	insgesamt	darunter											
		Kanada		USA	Brasilien	übriges Amerika	Südafrikanische Union	übriges Afrika	Asien	Australien			
Anzahl	vH	Anzahl											
Seehäfen . . . . .	52 790	86,8	13	52 732	31 598	11 424	1 140	779	60	8	19	7 698	45
darunter: Bremen . . . . .	44 800	73,7	10	44 746	30 354	6 528	14	78	60	3	13	7 690	44
Hamburg . . . . .	7 287	12,0	3	7 283	1 101	4 342	1 126	695	—	5	6	8	1
Flughäfen . . . . .	3 226	5,3	14	3 212	206	2 714	26	48	206	4	1	7	—
darunter: Bremen . . . . .	153	0,3	—	153	30	123	—	—	—	—	—	—	—
Düsseldorf . . . . .	442	0,7	3	439	120	197	—	1	118	—	—	3	—
Hannover . . . . .	30	0,0	—	30	13	13	—	—	2	—	—	2	—
Rhein-Main . . . . .	1 071	1,8	1	1 070	19	1 034	3	5	5	3	—	1	—
Landübergänge . . . . .	4 798	7,9	1 036	3 762	243	1 292	244	485	1 24	7	64	182	—
darunter: Bentheim . . . . .	1 527	2,5	85	1 442	46	542	29	113	676	—	—	16	—
Kaldenkirchen . . . . .	732	1,2	36	696	41	375	6	3	263	—	—	3	—
Kehl . . . . .	154	0,3	17	137	28	96	9	—	—	—	—	4	—
Kufstein . . . . .	675	1,1	6	669	14	18	170	339	9	—	49	70	—
Insgesamt . . . . .	60 814	100	1 063	59 706	32 047	15 430	1 410	1 312	1 474	19	84	7 887	45

21. Die Auswanderer 1953 nach Alter, Geschlecht<sup>1)</sup> und Familienstand

Alter in Jahren	Auswanderer											
	männlich		weiblich		insgesamt		davon					
							ledig		verheiratet		verwitwet und geschieden	
	Anzahl	vH	Anzahl	vH	Anzahl	vH	insgesamt	männlich	insgesamt	männlich	insgesamt	männlich
	Anzahl											
unter 18	7 782	24,9	7 590	25,6	15 372	25,3	15 342	7 782	30	—	—	—
18 bis " 25	8 117	26,0	6 533	22,1	14 650	24,1	11 381	7 088	3 169	1 011	100	18
25 " " 30	4 854	15,6	4 914	16,6	9 768	16,1	4 056	2 305	5 407	2 464	305	85
30 " " 35	3 493	11,2	3 565	12,0	7 058	11,6	1 546	756	5 064	2 624	448	113
35 " " 40	2 103	6,7	1 860	6,3	3 963	6,5	525	241	3 066	1 753	372	109
40 " " 45	2 124	6,8	1 830	6,2	3 954	6,5	393	187	3 109	1 810	452	127
45 " " 50	1 241	4,0	1 175	4,0	2 416	4,0	167	67	1 917	1 122	332	52
50 " " 55	670	2,1	835	2,8	1 505	2,4	93	33	1 106	595	306	42
55 " " 60	366	1,2	518	1,8	884	1,4	51	8	591	334	242	24
60 " " 65	189	0,6	303	1,0	492	0,8	16	6	273	168	203	15
65 und darüber	175	0,6	350	1,2	525	0,9	15	4	187	126	323	45
Ohne Angabe . . .	99	0,3	128	0,4	227	0,4	116	60	95	36	16	3
Insgesamt . . . . .	31 213	100	29 601	100	60 814	100	33 701	18 537	24 014	12 043	3 099	633

1) Siehe Übersicht 19, Fußnote 1.

## 22. Die Auswanderer 1953 nach ausgewählten Berufen und Altersgruppen

Nr. der Berufssystematik 1950	Ausgewählte Berufe	Auswanderer													
		davon im Alter von . . . . Jahren													
		insgesamt		unter 25		25 bis unter 35		35 bis unter 45		45 bis unter 65		65 und darüber		Ohne Angabe	
		männlich	weiblich	männlich	weiblich	männlich	weiblich	männlich	weiblich	männlich	weiblich	männlich	weiblich	männlich	weiblich
1111	Landwirt . . . . .	533	18	106	2	163	8	101	3	156	5	4	—	3	—
1121	Landarbeiter . . . . .	1 547	97	740	41	426	22	175	12	195	21	7	1	4	—
1133	Melker, Melkwart . . . . .	58	—	19	—	18	—	9	—	11	—	1	—	—	—
1151	Gärtner, Gartenbaufacharbeiter . . . . .	291	25	154	14	65	7	45	—	25	4	—	—	2	—
1213	Förster, Forstbetriebsbeamter, -angestellter . . . . .	14	—	2	—	6	—	5	—	1	—	—	—	—	—
1215	Walдарbeiter . . . . .	62	5	25	2	19	1	11	2	6	—	1	—	—	—
1311	Mithelf. Familienangehörige in der Land- und Forstwirtschaft . . . . .	186	29	95	8	78	12	8	2	5	6	—	—	—	1
211	Bergleute . . . . .	340	1	181	—	108	—	42	1	7	—	—	—	2	—
2411	Maurer . . . . .	665	—	266	—	241	—	101	—	54	—	—	—	3	—
242	Betonbauer . . . . .	56	—	25	—	21	—	6	—	4	—	—	—	—	—
2431	Zimmerer . . . . .	330	3	139	1	104	1	53	—	34	1	—	—	—	—
2433	Dachdecker . . . . .	52	—	34	—	8	—	5	—	5	—	—	—	—	—
244	Straßenbauer . . . . .	56	—	15	—	18	—	14	—	9	—	—	—	—	—
245	Tiefbauer . . . . .	90	1	35	1	20	—	15	—	14	—	—	—	—	—
2478	Maler, Lackierer, Metallackierer . . . . .	357	4	139	2	101	1	79	—	37	1	1	—	—	—
253	Formgießer . . . . .	168	7	61	5	75	2	24	—	6	—	—	—	2	—
255	Schmiede . . . . .	236	—	102	—	77	—	36	—	19	—	1	—	1	—
258	Metallspanabnehmer . . . . .	569	19	172	8	237	9	94	1	43	1	1	—	2	—
2581	Dreher . . . . .	405	3	125	—	183	2	63	—	31	1	1	—	2	—
2611	Schweißer . . . . .	296	5	74	2	129	3	73	—	18	—	—	—	2	—
2631	Werkzeugmacher . . . . .	417	2	169	1	171	1	57	—	20	—	—	—	—	—
264	Schlosser . . . . .	1 802	3	737	—	666	2	290	1	101	—	—	—	8	—
265	Klempner und Installateure . . . . .	350	—	133	—	120	—	74	—	22	—	—	—	1	—
2671	Mechaniker . . . . .	526	47	160	30	230	13	95	4	40	—	1	—	—	—
2673	Kraftfahrzeughandwerker . . . . .	471	—	199	—	168	—	84	—	18	—	1	—	1	—
2681	Feinmechaniker . . . . .	203	6	82	2	79	2	30	—	10	1	—	—	2	1
2687	Uhrmacher . . . . .	86	8	28	7	38	1	15	—	5	—	—	—	—	—
2721	Elektroinstallateur, Elektro-, Kabel-, Fernmeldemonteur . . . . .	673	5	303	2	245	3	93	—	27	—	—	—	5	—
274	Elektromaschinenbauer . . . . .	220	30	104	13	84	12	24	3	8	2	—	—	—	—
302	Tischler . . . . .	920	2	463	1	226	1	149	—	73	—	4	—	5	—
372	Backwarenhersteller . . . . .	450	2	221	1	105	—	82	—	39	1	—	—	3	—
411	Ingenieure der Bodenerschließung . . . . .	23	—	1	—	14	—	3	—	5	—	—	—	—	—
413	Ingenieure der Energieumwandlung . . . . .	150	—	29	—	65	—	43	—	13	—	—	—	—	—
414	Chemiker (Ingenieure der Stoffumwandlung) . . . . .	43	4	7	—	21	2	12	1	2	1	1	—	—	—
415	Ingenieure des Konstruktionswesens . . . . .	250	3	19	—	136	2	60	—	35	1	—	—	—	—
436	Maschineneinsteller . . . . .	25	1	5	—	12	1	6	—	1	—	—	—	1	—
525	Nachrichtenverkehrsberufe . . . . .	53	148	27	57	16	74	7	8	3	7	—	—	—	2
6121	Hausgehilfin . . . . .	—	2 175	—	1 358	—	621	—	141	—	41	—	—	—	14
6311	Arzt . . . . .	82	33	1	—	48	26	21	5	12	—	—	—	—	2
6362	Krankenschwester, -pfleger . . . . .	17	570	4	166	8	278	1	92	4	28	—	—	—	6
8123	Volksschul-, Mittelschullehrer, Schulhelfer . . . . .	42	66	5	3	27	45	5	14	3	4	2	—	—	—
814	Seelsorger, Seelsorge- und Kultshelfer . . . . .	65	33	1	7	25	17	23	7	16	2	—	—	—	—

23. Die Auswanderer 1953 nach Bevölkerungsgruppen in der beruflichen Gliederung und nach Personenkreisen<sup>1)</sup>

Kenn- ziffer 2)	Bevölkerungsgruppe Berufsabteilung Berufsgruppe	männlich	weiblich	insgesamt	Auswanderer					
					davon				Ausländer und Staatenlose und "Ohne Angabe"	
					Deutsche					
					insgesamt		darunter: Vertriebene			
					insgesamt	männlich	insgesamt	männlich	insgesamt	männlich
A	Erwerbspersonen .....	23 316	12 062	35 378	33 393	21 735	11 753	8 097	1 985	1 581
1	Berufe des Pflanzenbaues und der Tierwirtschaft .....	2 896	215	3 111	2 915	2 713	1 514	1 401	196	183
11	Ackerbauer, Tierzüchter, Gartenbauer .....	2 616	180	2 796	2 609	2 441	1 397	1 303	187	175
12	Forst-, Jagd- und Fischereiberufe ..	94	6	100	92	86	43	40	8	8
13	Mithelfende Familienangehörige ..	186	29	215	214	186	74	58	1	-
2/3	Industrielle und handwerkliche Berufe .....	12 444	2 374	14 818	14 126	11 844	4 867	4 065	692	600
21	Bergmännische Berufe .....	342	3	345	327	324	168	166	18	18
22	Steingewinner und -verarbeiter, Keramiker .....	131	22	153	144	122	72	66	9	9
23	Glasmacher .....	42	8	50	50	42	15	12	-	-
24	Bauberufe .....	2 072	12	2 084	2 003	1 991	856	849	81	81
25/26	Metallerzeuger und -verarbeiter ..	5 380	163	5 543	5 325	5 165	1 554	1 502	218	215
27	Elektriker .....	914	37	951	923	886	224	214	28	28
28	Chemiewerker .....	113	46	159	158	113	57	40	1	-
29	Kunststoffverarbeiter .....	7	2	9	9	7	2	2	-	-
30/31	Holzverarbeiter und zugehörige Berufe .....	1 142	18	1 160	1 113	1 095	409	403	47	47
32	Papierhersteller und -verarbeiter ..	28	47	75	74	27	24	7	1	1
33	Graphische Berufe .....	246	128	374	356	229	94	60	18	17
34/35	Textilhersteller und -verarbeiter ..	532	1 489	2 021	1 896	483	733	216	125	49
36	Lederhersteller, Leder- und Fellverarbeiter .....	260	73	333	299	228	122	100	34	32
37	Nahrungs- und Genußmittel- hersteller .....	1 111	210	1 321	1 222	1 019	465	382	99	92
39	Gewerbliche Hilfsberufe .....	124	116	240	227	113	72	46	13	11
4	Technische Berufe .....	1 304	84	1 388	1 309	1 227	354	337	79	77
41	Ingenieure und Techniker .....	1 015	22	1 037	983	962	248	242	54	53
42	Technische Sonderfachkräfte .....	36	60	96	89	30	20	9	7	6
43	Maschinenisten und zugehörige Berufe .....	253	2	255	237	235	86	86	18	18
5	Handels- und Verkehrsberufe .....	3 359	2 288	5 647	5 364	3 137	1 537	1 012	283	222
51	Kaufmännische Berufe .....	1 915	1 873	3 788	3 631	1 809	989	554	157	106
52	Verkehrsberufe .....	1 221	165	1 386	1 282	1 122	435	398	104	99
53	Gaststättenberufe .....	223	250	473	451	206	113	60	22	17
6	Berufe der Haushalts-, Gesundheits- und Volkspflege .....	274	3 576	3 850	3 733	253	1 317	76	117	21
61	Hauswirtschaftliche Berufe .....	1	2 325	2 326	2 272	1	887	1	54	-
62	Reinigungsberufe .....	18	110	128	118	16	31	5	10	2
63	Gesundheitsdienst- und Körperpflegeberufe .....	249	1 125	1 374	1 322	231	386	65	52	18
64	Volkspflegeberufe .....	6	16	22	21	5	13	5	1	1
7	Berufe des Verwaltungs- und Rechtswesens .....	730	1 718	2 448	2 276	605	580	205	172	125
71	Verwaltungs- und Büroberufe .....	281	1 681	1 962	1 884	249	433	72	78	32
72	Rechts- und Sicherheitswahrer .....	164	16	180	172	156	45	40	8	8
73	Dienst- und Wachberufe .....	285	21	306	220	200	102	93	86	85
8	Berufe des Geistes- und Kunstlebens .....	356	505	861	790	309	203	90	71	47
81	Erziehungs- und Lehrberufe, Seelsorger .....	146	298	444	409	122	115	39	35	24
82	Bildungs- und Forschungsberufe ..	104	87	191	170	88	48	28	21	16
83	Künstlerische Berufe .....	106	120	226	211	99	40	23	15	7
9	Berufstätige mit unbestimmtem Beruf .....	1 953	1 302	3 255	2 880	1 647	1 381	911	375	306
91	Berufstätige ohne nähere Berufsangabe .....	1 710	1 044	2 754	2 395	1 413	1 231	834	359	297
92	Berufstätige mit noch nicht bestimmtem Beruf .....	36	17	53	53	36	21	13	-	-
98	Schulentlassene (arbeitslos) .....	3	3	6	6	3	3	1	-	-
99	Mithelfende Familienangehörige ..	204	238	442	426	195	126	63	16	9
B	Selbständige Berufslose .....	509	700	1 209	932	310	415	128	277	199
C	Angehörige ohne Hauptberuf .....	7 364	16 759	24 123	22 166	6 714	9 106	2 868	1 957	650
	Ohne Angabe .....	24	80	104	95	19	40	9	9	5
	Insgesamt .....	31 213	29 601	60 814	56 586	28 778	21 314	11 102	4 228	2 435

1) Siehe Übersicht 19, Fußnote 1. - 2) Nach der "Systematik der Berufe 1950".

24. Die Einwanderer 1953 nach Herkunftsländern und Staatsangehörigkeit

Herkunftsland	Einwanderer										
	insgesamt		männlich	davon nach der Staatsangehörigkeit							
				Deutsche		Ausländer und Staatenlose				Ohne Angabe	
	Anzahl	vH		insgesamt	männlich	insgesamt	männlich	darunter: Volksdeutsche 1)		insgesamt	männlich
Anzahl											
Europäisches Ausland .....	15 130	98,2	7 069	5 582	2 835	5 569	2 455	5 130	2 266	3 979	1 779
Frankreich .....	681	4,4	409	474	311	206	97	178	85	1	1
Großbritannien .....	18	0,1	12	15	10	3	2	—	—	—	—
Italien .....	35	0,2	17	31	15	4	2	—	—	—	—
Übriges Südeuropa 2) .....	17	0,1	7	3	1	14	6	8	3	—	—
Jugoslawien .....	8 539	55,5	3 792	141	101	4 644	2 014	4 495	1 971	3 754	1 677
Niederlande .....	105	0,7	52	29	12	76	40	1	—	—	—
Österreich .....	5 371	34,9	2 638	4 786	2 348	382	197	239	125	203	93
Schweiz .....	74	0,5	26	58	18	7	5	—	—	9	3
Tschechoslowakei .....	207	1,3	76	5	—	201	75	184	68	1	1
Ungarn .....	18	0,1	9	6	3	8	4	8	4	4	2
Übriges Südosteuropa 3) .....	14	0,1	8	14	8	—	—	—	—	—	—
Übriges europäisches Ausland ..	51	0,3	23	20	8	24	13	17	10	7	2
Außereuropäisches Ausland .....	271	1,8	159	212	128	58	30	10	4	1	1
Amerika .....	132	0,9	72	113	61	19	11	5	2	—	—
Argentinien .....	25	0,2	13	21	11	4	2	2	1	—	—
Brasilien .....	22	0,2	12	18	10	4	2	—	—	—	—
Kanada .....	33	0,2	21	30	18	3	3	1	1	—	—
USA .....	35	0,2	16	27	12	8	4	2	—	—	—
Übriges Amerika .....	17	0,1	10	17	10	—	—	—	—	—	—
Afrika .....	18	0,1	14	16	13	2	1	1	—	—	—
Südafrikanische Union .....	2	0,0	1	1	1	1	—	1	—	—	—
Übriges Afrika .....	16	0,1	13	15	12	1	1	—	—	—	—
Asien .....	96	0,6	55	62	37	33	17	4	2	1	1
Australien .....	21	0,2	16	19	16	2	—	—	—	—	—
Übriges außereurop. Ausland ..	4	0,0	2	2	1	2	1	—	—	—	—
Ohne Angabe .....	2	0,0	—	1	—	1	—	—	—	—	—
Insgesamt .....	15 403	100	7 228	5 795	2 963	5 628	2 485	5 140	2 270	3 980	1 780

1) Ausländer und Staatenlose, die sich als Deutsche betrachten, auch wenn die Muttersprache nicht mehr deutsch ist. — 2) Griechenland, Portugal, Spanien. — 3) Albanien, Bulgarien, Rumänien.

## Tabellenteil



1. Die Wanderungen über die Grenzen der Bundesländer nach Vierteljahren

Land		Personen insgesamt						Vertriebene					
		1.	2.	3.	4.	zusammen		1.	2.	3.	4.	zusammen	
		Vierteljahr				Anzahl	auf 1 000 der Gesamtbevölkerung	Vierteljahr				Anzahl	auf 1 000 der Vertriebenen
		Anzahl						Anzahl					
<sup>46</sup> Schleswig-Holstein	Zuzüge ..	11 905	15 325	13 945	14 302	55 477	23,3	4 132	4 942	4 678	4 960	18 712	26,8
	Fortzüge ..	29 983	42 337	39 738	33 399	145 457	61,0	16 532	25 511	24 085	18 268	84 396	120,8
	Saldo ...	- 18 078	- 27 012	- 25 793	- 19 097	- 89 980	- 37,7	- 12 400	- 20 569	- 19 407	- 13 308	- 65 684	- 94,0
Hamburg	Zuzüge ..	18 230	27 107	22 163	21 408	88 908	52,1	4 208	6 939	5 525	5 425	22 097	141,2
	Fortzüge ..	9 635	15 887	12 924	12 659	51 105	30,0	1 959	3 618	2 630	2 598	10 805	69,0
	Saldo ...	+ 8 595	+ 11 220	+ 9 239	+ 8 749	+ 37 803	+ 22,2	+ 2 249	+ 3 321	+ 2 895	+ 2 827	+ 11 292	+ 72,2
Niedersachsen	Zuzüge ..	30 599	37 273	33 544	36 156	137 572	20,8	9 745	11 583	11 250	12 477	45 055	26,0
	Fortzüge ..	44 221	62 638	54 623	56 221	217 703	32,8	18 538	27 080	22 892	22 752	91 262	52,7
	Saldo ...	- 13 622	- 25 365	- 21 079	- 20 065	- 80 131	- 12,1	- 8 793	- 15 497	- 11 642	- 10 275	- 46 207	- 26,7
Bremen	Zuzüge ..	6 034	9 422	7 828	7 973	31 257	52,0	1 639	2 629	2 143	2 299	8 710	132,2
	Fortzüge ..	3 655	4 996	4 472	5 084	18 207	30,3	656	1 001	873	1 119	3 649	55,4
	Saldo ...	+ 2 379	+ 4 426	+ 3 356	+ 2 889	+ 13 050	+ 21,7	+ 983	+ 1 628	+ 1 270	+ 1 180	+ 5 061	+ 76,8
<sup>54</sup> Nordrhein-Westfalen	Zuzüge ..	100 081	153 379	121 940	121 564	496 964	35,3	40 304	64 482	50 685	45 808	201 279	114,6
	Fortzüge ..	35 664	47 142	44 176	46 454	173 436	12,3	9 348	12 124	11 193	11 288	43 953	25,0
	Saldo ...	+ 64 417	+ 106 237	+ 77 764	+ 75 110	+ 323 528	+ 23,0	+ 30 956	+ 52 358	+ 39 492	+ 34 520	+ 157 326	+ 89,6
Hessen	Zuzüge ..	25 682	36 535	33 229	32 507	127 953	28,7	6 318	9 861	8 947	8 813	33 939	43,8
	Fortzüge ..	19 745	24 845	25 348	26 220	96 158	21,6	4 665	6 161	6 000	6 033	22 859	29,5
	Saldo ...	+ 5 937	+ 11 690	+ 7 881	+ 6 287	+ 31 795	+ 7,1	+ 1 653	+ 3 700	+ 2 947	+ 2 780	+ 11 080	+ 14,3
Rheinland-Pfalz	Zuzüge ..	24 156	32 343	28 979	25 741	111 219	34,8	6 145	8 488	6 983	6 309	27 925	113,1
	Fortzüge ..	15 413	19 141	20 824	22 699	78 077	24,4	2 903	3 617	3 962	3 963	14 445	58,5
	Saldo ...	+ 8 743	+ 13 202	+ 8 155	+ 3 042	+ 33 142	+ 10,4	+ 3 242	+ 4 871	+ 3 021	+ 2 346	+ 13 480	+ 54,6
<sup>51</sup> Baden-Württemberg	Zuzüge ..	41 352	69 486	66 626	68 346	245 810	36,3	14 454	23 621	24 555	27 007	89 637	85,9
	Fortzüge ..	22 055	28 381	31 664	32 257	114 357	16,9	5 118	6 827	7 358	7 348	26 651	25,5
	Saldo ...	+ 19 297	+ 41 105	+ 34 962	+ 36 089	+ 131 453	+ 19,4	+ 9 336	+ 16 794	+ 17 197	+ 19 659	+ 62 986	+ 60,4
Bayern	Zuzüge ..	27 842	37 964	31 729	35 255	132 790	14,5	8 077	10 052	8 477	9 536	36 142	19,2
	Fortzüge ..	36 111	48 296	49 759	50 449	184 615	20,1	13 941	19 181	19 493	19 888	72 503	38,6
	Saldo ...	- 8 269	- 10 332	- 18 030	- 15 194	- 51 825	- 5,6	- 5 864	- 9 129	- 11 016	- 10 352	- 36 361	- 19,3
Bundesgebiet	<u>Zuzüge</u>												
	männlich ..	154 262	217 148	188 459	187 335	747 204	32,5	49 991	71 485	61 674	59 930	243 080	61,6
	weiblich ..	131 619	201 686	171 524	175 917	680 746	26,2	45 031	71 112	61 569	62 704	240 416	54,5
	zusammen	285 881	418 834	359 983	363 252	1 427 950	29,2	95 022	142 597	123 243	122 634	483 496	57,9
	<u>Fortzüge</u>												
	männlich ..	118 775	155 690	150 395	146 081	570 941	24,8	39 788	54 432	50 626	45 744	190 590	48,3
	weiblich ..	97 707	137 973	133 133	139 361	508 174	19,6	33 872	50 688	47 860	47 513	179 933	40,8
	zusammen	216 482	293 663	283 528	285 442	1 079 115	22,0	73 660	105 120	98 486	93 257	370 523	44,4
	<u>Saldo</u>												
	männlich ..	+ 35 487	+ 61 458	+ 38 064	+ 41 254	+ 176 263	+ 7,7	+ 10 203	+ 17 053	+ 11 048	+ 14 186	+ 52 490	+ 13,3
	weiblich ..	+ 33 912	+ 63 713	+ 38 391	+ 36 556	+ 172 572	+ 6,6	+ 11 159	+ 20 424	+ 13 709	+ 15 191	+ 60 483	+ 13,7
	zusammen	+ 69 399	+ 125 171	+ 76 455	+ 77 810	+ 348 835	+ 7,1	+ 21 362	+ 37 477	+ 24 757	+ 29 377	+ 112 973	+ 13,5
West-Berlin	Zuzüge ..	118 140	123 486	50 142	49 380	341 148	154,5	.	.	.	.	.	.
	Fortzüge ..	79 025	111 040	84 974	44 468	319 507	144,7	.	.	.	.	.	.
	Saldo ...	+ 39 115	+ 12 446	- 34 832	+ 4 912	+ 21 641	+ 9,8	.	.	.	.	.	.

Anmerkung: Die Ergebnisse liegen auch für Zugewanderte vor.





noch: 2. Die Wanderungen über die Grenzen des Bundesgebietes nach Herkunfts- und Zielgebieten sowie nach Vierteljahren  
Vertriebene

Herkunfts- bzw. Zielgebiet (i = insgesamt, m = männlich)	Zuzüge in das Bundesgebiet						Fortzüge aus dem Bundesgebiet						Zu- (+) bzw. Abwanderungs- überschuss (-)
	Vierteljahr				zusammen	vll	Vierteljahr				zusammen	vll	
	1.	2.	3.	4.			1.	2.	3.	4.			
	Anzahl						Anzahl						
<b>Deutsche Gebiete außerhalb der Bundesgrenzen</b>													
West-Berlin	i 11 913	20 374	8 894	5 681	46 862	32,9	372	394	563	670	1 999	6,8	+ 44 863
	m 5 494	9 189	4 251	2 829	21 763	32,6	177	182	240	321	920	6,5	+ 20 843
Ost-Berlin	i 231	262	205	199	897	0,6	1	2	5	18	26	0,1	+ 871
	m 126	124	87	96	433	0,7	1	—	1	8	10	0,1	+ 423
Sowjetische Besatzungszone	i 7 783	17 182	16 101	20 400	61 466	43,2	173	108	720	844	1 845	6,3	+ 59 621
	m 3 599	8 067	6 724	8 282	26 672	40,0	96	54	327	380	857	6,1	+ 25 815
Saargebiet	i 561	758	815	842	2 976	2,1	339	310	490	352	1 491	5,1	+ 1 485
	m 272	387	376	447	1 482	2,2	164	139	224	165	692	4,9	+ 790
Deutsche Ostgebiete (Gebietsstand 31.12.1937 unter fremder Verwaltung)	i 236	416	249	303	1 204	0,9	3	1	7	22	33	0,1	+ 1 171
	m 121	218	133	133	605	0,9	2	1	4	11	18	0,1	+ 587
zusammen	i 20 724	38 992	26 264	27 425	113 405	79,7	888	815	1 785	1 906	5 394	18,4	+ 108 011
	m 9 612	17 985	11 571	11 787	50 955	76,4	440	376	796	885	2 497	17,7	+ 48 458
<b>Ausland *)</b>													
<b>Europäisches Ausland</b>													
Belgien	i 60	70	83	77	290	0,2	28	45	39	34	146	0,5	+ 144
	m 31	44	52	39	166	0,2	14	26	19	10	69	0,3	+ 97
Dänemark und Island	i 26	25	29	24	104	0,1	18	31	28	17	94	0,3	+ 10
	m 12	12	18	14	56	0,1	5	15	7	4	31	0,2	+ 25
Frankreich	i 588	619	826	627	2 660	1,9	92	120	113	109	434	1,5	+ 2 226
	m 398	421	506	417	1 742	2,6	48	52	59	63	222	1,6	+ 1 520
Großbritannien und Nordirland	i 295	286	353	284	1 218	0,9	209	218	235	213	875	3,0	+ 343
	m 83	86	104	73	346	0,5	45	48	46	34	173	1,2	+ 173
Italien	i 48	74	69	69	260	0,2	43	30	42	33	148	0,5	+ 112
	m 31	34	34	34	133	0,2	27	16	21	11	75	0,5	+ 58
Luxemburg	i 54	54	62	64	234	0,1	56	52	33	39	180	0,6	+ 54
	m 41	33	39	35	148	0,2	23	25	14	16	78	0,6	+ 70
Niederlande	i 84	93	107	97	381	0,3	42	50	53	50	195	0,6	+ 186
	m 42	41	47	46	176	0,3	13	22	20	26	81	0,6	+ 95
Österreich	i 1 506	2 308	2 157	1 533	7 504	5,3	185	203	321	255	964	3,3	+ 6 540
	m 755	1 150	1 080	742	3 727	5,6	81	98	145	106	430	3,1	+ 3 297
Polen	i 78	83	58	119	338	0,2	1	3	3	5	12	0,0	+ 326
	m 43	47	30	62	182	0,3	1	1	3	3	8	0,0	+ 174
Schweden	i 242	230	226	188	886	0,6	122	161	119	118	520	1,8	+ 366
	m 130	96	89	70	385	0,6	30	46	40	26	142	1,0	+ 243
Schweiz	i 317	407	455	665	1 844	1,3	461	706	552	420	2 139	7,3	+ 295
	m 123	146	203	316	788	1,2	218	327	194	130	869	6,2	+ 81
Tschechoslowakei	i 95	136	130	255	616	0,4	3	2	19	3	27	0,1	+ 589
	m 51	65	60	127	303	0,4	2	2	8	2	14	0,1	+ 289
UdSSR (einschl. asiatischer Teil)	i 16	2	4	23	45	0,0	1	—	—	—	1	0,0	+ 44
	m 11	2	1	10	24	0,0	—	—	—	—	—	—	+ 24
Übriges europäisches Ausland	i 1 410	1 419	1 197	2 223	6 249	4,4	65	61	65	96	287	1,0	+ 5 962
	m 629	641	552	1 037	2 859	4,3	32	31	28	42	133	0,9	+ 2 726
zusammen	i 4 819	5 806	5 756	6 248	22 629	15,9	1 326	1 682	1 622	1 392	6 022	20,5	+ 16 607
	m 2 380	2 818	2 815	3 022	11 035	16,5	539	709	604	473	2 325	16,5	+ 8 710
<b>Außereuropäisches Ausland</b>													
Argentinien	i 38	54	58	32	182	0,1	38	28	47	46	159	0,5	+ 23
	m 17	27	27	22	93	0,1	21	10	26	26	83	0,6	+ 10
Brasilien	i 30	63	61	39	193	0,1	93	96	92	102	383	1,3	+ 190
	m 18	32	31	19	100	0,2	50	57	48	50	205	1,4	+ 105
Kanada	i 27	50	79	87	243	0,2	1 300	3 948	2 993	1 571	9 812	33,4	+ 9 569
	m 18	35	40	57	150	0,2	625	2 278	1 640	671	5 214	37,0	+ 5 064
USA	i 109	148	196	187	640	0,5	793	1 054	951	1 267	4 065	13,9	+ 3 425
	m 60	59	82	75	276	0,4	334	475	394	507	1 710	12,1	+ 1 434
Übriges Amerika	i 37	49	58	25	179	0,1	99	83	153	128	463	1,6	+ 284
	m 21	30	23	20	94	0,2	54	50	74	68	249	1,8	+ 155
Südafrikanische Union	i 18	20	33	21	92	0,1	69	93	53	132	347	1,2	+ 255
	m 9	12	22	10	53	0,1	41	53	34	84	212	1,5	+ 159
Übriges Afrika	i 35	53	67	44	219	0,2	52	23	55	47	179	0,6	+ 40
	m 29	37	51	31	148	0,2	30	14	32	28	104	0,7	+ 44
Asien	i 75	74	81	73	303	0,2	37	43	65	64	209	0,7	+ 94
	m 44	47	54	56	201	0,3	23	32	39	35	129	0,9	+ 72
Australien	i 12	13	22	16	63	0,0	305	294	321	440	1 360	4,6	+ 1 297
	m 10	9	15	10	44	0,1	184	178	193	250	805	5,8	+ 761
Übriges außereuropäisches Ausland	i 1	—	4	7	12	0,0	—	1	1	1	3	0,0	+ 9
	m 1	—	1	3	5	0,0	—	1	—	—	1	0,0	+ 4
zusammen	i 382	524	679	541	2 126	1,5	2 786	5 665	4 731	3 798	16 980	57,8	+ 14 854
	m 227	288	346	303	1 164	1,8	1 362	3 148	2 483	1 719	8 712	61,8	+ 7 548
<b>Unbekanntes Ausland</b>													
	i 1	—	—	—	1	0,0	2	6	6	1	15	0,1	+ 14
	m —	—	—	—	—	—	2	3	1	1	7	0,0	+ 7
zusammen	i 5 202	6 330	6 435	6 789	24 756	17,4	4 114	7 353	6 359	5 191	23 017	78,4	+ 1 739
	m 2 607	3 106	3 161	3 325	12 199	18,3	1 903	3 860	3 088	2 193	11 044	78,3	+ 1 155
Heimkehrer aus Kriegsgefangenschaft	i 91	66	125	2 031	2 313	1,6	—	—	—	—	—	—	+ 2 313
	m 89	65	121	1 993	2 268	1,4	—	—	—	—	—	—	+ 2 268
Unbekannt 1)	i 655	541	312	349	1 857	1,3	308	148	215	86	757	2,6	+ 1 100
	m 472	343	223	237	1 275	1,9	223	104	165	64	556	3,9	+ 719
Herkunfts- bzw. Zielgebiete insgesamt 2)	i 26 672	45 929	33 136	36 594	142 331	100	5 310	8 452	8 379	7 217	29 358	100	+ 112 973
	m 12 780	21 499	15 076	17 342	66 697	100	2 577	4 446	4 028	3 156	14 207	100	+ 52 490

1) Einschl. Personen ohne festen Wohnsitz. — 2) Abweichungen in den Summen der Fortzüge und Salden durch Berücksichtigung der Differenz der Zu- und Fortzüge innerhalb des Bundesgebietes (insgesamt 190 Personen). — \*) Erläuterung siehe Einführung, Abschnitt III.

noch: 2. Die Wanderungen über die Grenzen des Bundesgebietes nach Herkunfts- und Zielgebieten sowie nach Vierteljahren  
Zugewanderte

Herkunfts- bzw. Zielgebiete (i = insgesamt, m = männlich)	Zuzüge in das Bundesgebiet						Fortzüge aus dem Bundesgebiet						Zu- (+) bzw. Abwan- derungs- übersch- uß (-) Anzahl	
	1. 2. 3. 4.				zusammen	1. 2. 3. 4.				zusammen				
	Vierteljahr					Vierteljahr								
	Anzahl					Anzahl					vH			
Deutsche Gebiete außerhalb der Bundesgrenzen														
West-Berlin	i 27 865	47 435	24 616	16 149	116 065	46,4	1 520	1 792	2 596	2 590	8 498	36,1	+ 107 567	
m 13 948	23 539	12 789	8 685	58 961	46,7	840	976	1 393	1 464	4 673	38,3	+ 54 288		
Ost-Berlin	i 836	1 106	893	835	3 670	1,5	16	22	59	60	157	0,6	+ 3 513	
m 445	604	502	435	1 986	1,6	9	16	26	32	83	0,7	+ 1 903		
Sowjetische Besatzungszone	i 18 552	38 364	31 224	33 749	121 889	48,8	451	255	2 370	2 529	5 605	23,8	+ 116 284	
m 9 263	19 533	15 319	16 054	60 169	47,6	247	145	1 131	1 318	2 841	23,3	+ 57 328		
Saargebiet	i 61	101	120	108	390	0,2	78	114	79	57	328	1,4	+ 62	
m 24	56	69	60	209	0,2	41	65	40	35	181	1,5	+ 28		
Deutsche Ostgebiete (Gebietsstand 31.12.1937 unter fremder Verwaltung)	i 17	32	28	12	89	0,0	6	—	2	1	9	0,0	+ 80	
m 10	13	12	9	44	0,0	4	—	1	—	5	0,0	+ 39		
zusammen	i 47 331	87 038	56 881	50 853	242 103	96,9	2 071	2 183	5 106	5 237	14 997	61,9	+ 227 506	
m 23 690	43 745	28 691	25 243	121 369	96,7	1 141	1 202	2 591	2 849	7 783	63,8	+ 113 586		
Ausland *)														
Europäisches Ausland														
Belgien	i 20	24	22	27	93	0,0	13	13	24	20	70	0,3	+ 23	
m 15	17	12	16	60	0,1	4	8	15	8	35	0,3	+ 25		
Dänemark und Island	i 12	15	12	19	58	0,0	13	12	13	9	47	0,2	+ 11	
m 5	7	5	12	29	0,0	6	6	8	6	26	0,2	+ 3		
Frankreich	i 284	319	431	290	1 324	0,5	48	38	69	55	210	0,9	+ 1 114	
m 224	241	310	197	972	0,8	22	22	48	33	125	1,0	+ 847		
Großbritannien und Nordirland	i 115	137	177	168	597	0,2	80	109	111	123	423	1,8	+ 174	
m 36	38	41	47	162	0,1	15	17	22	35	89	0,7	+ 73		
Italien	i 39	23	38	31	131	0,1	18	29	28	25	100	0,4	+ 31	
m 24	16	22	16	78	0,1	9	17	13	15	54	0,5	+ 24		
Luxemburg	i 23	23	33	39	118	0,0	34	26	23	16	99	0,4	+ 19	
m 18	19	29	31	97	0,1	23	17	16	9	65	0,5	+ 32		
Niederlande	i 19	13	26	23	81	0,0	17	36	30	34	117	0,5	+ 36	
m 11	7	15	13	46	0,0	11	13	13	14	51	0,4	+ 5		
Österreich	i 102	152	192	159	605	0,3	30	53	64	54	201	0,9	+ 404	
m 51	83	95	81	310	0,2	16	26	28	32	102	0,8	+ 208		
Polen	i 1	1	1	—	3	0,0	—	—	—	—	—	—	+ 3	
m —	1	1	—	2	0,0	—	—	—	—	—	—	—	+ 2	
Schweden	i 93	99	116	100	408	0,2	38	61	82	60	241	1,0	+ 167	
m 48	39	39	34	160	0,1	15	25	35	15	90	0,7	+ 70		
Schweiz	i 166	165	208	319	858	0,4	158	313	266	246	983	4,2	+ 125	
m 89	71	112	186	458	0,4	96	167	140	107	510	4,2	+ 52		
Tschechoslowakei	i 1	—	2	5	8	0,0	—	—	—	—	—	—	+ 8	
m —	—	2	2	4	0,0	—	—	—	—	—	—	—	+ 4	
UdSSR (einschl. asiatischer Teil)	i 4	4	1	5	14	0,0	—	—	1	—	1	—	+ 13	
m 2	2	1	2	7	0,0	—	—	—	—	—	—	—	+ 7	
Übriges europäisches Ausland	i 92	78	114	77	361	0,2	30	23	56	61	170	0,7	+ 191	
m 57	48	70	45	220	0,2	16	12	25	38	91	0,8	+ 129		
zusammen	i 971	1 053	1 373	1 262	4 659	1,9	479	713	767	703	2 662	11,3	+ 1 997	
m 580	589	754	682	2 605	2,1	233	330	363	312	1 238	10,1	+ 1 367		
Außereuropäisches Ausland														
Argentinien	i 13	19	25	13	70	0,0	18	11	17	8	54	0,2	+ 16	
m 6	10	11	5	32	0,0	8	10	8	6	32	0,3	—		
Brasilien	i 12	22	24	24	82	0,0	19	63	53	53	188	0,8	+ 106	
m 9	11	12	10	42	0,0	11	34	30	23	98	0,8	+ 56		
Kanada	i 13	16	35	24	88	0,0	236	757	737	534	2 264	9,6	+ 2 176	
m 9	12	16	20	57	0,1	114	460	419	252	1 245	10,2	+ 1 188		
USA	i 35	61	53	54	203	0,1	384	447	467	611	1 909	8,1	+ 1 706	
m 23	25	25	21	94	0,1	142	192	181	228	743	6,1	+ 649		
Übriges Amerika	i 13	20	25	18	76	0,0	59	39	54	45	197	0,9	+ 121	
m 8	10	13	11	42	0,0	27	23	31	25	106	0,9	+ 64		
Südafrikanische Union	i 15	10	7	15	47	0,0	32	70	55	86	243	1,0	+ 196	
m 8	7	5	12	32	0,0	18	37	36	39	130	1,1	+ 98		
Übriges Afrika	i 24	23	45	19	111	0,1	25	16	30	31	102	0,5	+ 9	
m 23	21	32	10	86	0,1	18	10	12	21	61	0,5	+ 25		
Asien	i 17	33	35	32	117	0,1	26	33	32	54	145	0,6	+ 28	
m 8	22	22	11	63	0,1	12	14	19	30	75	0,6	+ 12		
Australien	i 7	16	17	12	52	0,0	91	155	179	204	629	2,7	+ 577	
m 6	13	15	8	42	0,0	56	90	110	128	384	3,1	+ 342		
Übriges außereuropäisches Ausland	i 1	—	—	—	1	0,0	2	—	—	1	3	0,0	+ 2	
m 1	—	—	—	1	0,0	1	—	—	1	2	0,0	+ 1		
zusammen	i 150	220	266	211	847	0,3	892	1 591	1 624	1 627	5 734	24,4	+ 4 887	
m 101	131	151	108	491	0,4	407	870	846	753	2 876	23,6	+ 2 385		
Unbekanntes Ausland	i —	—	—	—	—	—	—	2	—	5	7	0,0	+ 7	
m —	—	—	—	—	—	—	—	—	3	5	0,0	+ 5		
zusammen	i 1 121	1 273	1 639	1 473	5 506	2,2	1 371	2 306	2 391	2 335	8 403	35,7	+ 2 897	
m 681	720	905	790	3 096	2,5	640	1 202	1 209	1 068	4 119	33,7	+ 1 023		
Heimkehrer aus Kriegsgefangenschaft	i 34	18	46	703	801	0,3	—	—	—	—	—	—	+ 801	
m 33	18	45	699	795	0,6	—	—	—	—	—	—	—	+ 795	
Unbekannt 1)	i 535	425	241	200	1 401	0,6	144	93	141	55	433	1,8	+ 968	
m 380	276	169	159	984	0,8	97	64	103	39	303	2,5	+ 681		
Herkunfts- bzw. Zielgebiete insgesamt 2)	i 49 021	88 754	58 807	53 229	249 811	100	3 524	4 696	7 639	7 639	23 498	100	+ 226 313	
m 24 784	44 759	29 810	26 891	126 244	100	1 860	2 507	3 906	3 982	12 255	100	+ 113 989		

1) 1 inchl. Personen ohne festen Wohnsitz. — 2) Abweichungen in den Summen der Fortzüge und Salden durch Berücksichtigung der Differenz der Zu- und Fortzüge innerhalb des Bundesgebietes (insgesamt 65 Personen). — \*) Erläuterung siehe Einführung, Abschnitt III.

3. Die Wanderungen über die Grenzen des Bundesgebietes nach Herkunfts- und Zielgebieten sowie nach Bundesländern  
a) Zuzüge

Herkunftsgebiet (i = insgesamt, m = männlich, w = weiblich)		Zuzüge in die Bundesländer									Zuzüge in West-Berlin	
		Schleswig- Holstein	Hamburg	Nieder- sachsen	Bremen	Nordrhein- Westfalen	Hessen	Rheinland- Pfalz	Baden- Württemberg	Bayern		zusammen
Personen insgesamt												
Berlin	m	2 035	9 064	8 783	529	30 495	6 974	8 271	12 191	10 699	89 041	20 163 <sup>a)</sup>
	w	2 482	9 924	10 164	531	29 150	7 335	6 833	11 974	11 840	90 233	20 519 <sup>a)</sup>
	i	4 517	18 988	18 947	1 060	59 645	14 309	15 104	24 165	22 539	179 274	40 682 <sup>a)</sup>
Sowjetische Besatzungszone	m	1 657	4 022	6 213	1 534	40 589	7 545	5 017	22 178	4 309	93 064	136 372
	w	2 694	4 979	8 881	2 017	41 767	8 739	5 092	22 649	6 510	103 328	140 549
	i	4 351	9 001	15 094	3 551	82 356	16 284	10 109	44 827	10 819	196 392	276 921
Saargebiet	m	28	51	137	7	671	293	1 564	752	291	3 794	18
	w	33	36	95	6	583	315	1 804	520	233	3 625	21
	i	61	87	232	13	1 254	608	3 368	1 272	524	7 419	39
Deutsche Ostgebiete (Gebietsstand 31.12.1937) unter fremder Verwaltung	m	7	3	34	4	262	24	18	282	92	726	158
	w	10	7	40	5	225	27	10	272	93	689	195
	i	17	10	74	9	487	51	28	554	185	1 415	353
Ausland *)	m	1 630	2 841	3 225	626	12 306	4 966	3 641	11 447	9 644	50 326	1 389
	w	1 773	2 159	3 220	621	9 649	4 900	3 716	13 029	9 326	48 393	1 491
	i	3 403	5 000	6 445	1 247	21 955	9 866	7 357	24 476	18 970	98 719	2 880
Heimkehrer aus Kriegsge- fangenschaft	m	275	235	772	59	1 292	458	191	1 281	983	5 546	589
	w	3	3	13	1	17	1	-	18	9	65	34
	i	278	238	785	60	1 309	459	191	1 299	992	5 611	623
Unbekannt <sup>1)</sup>	m	608	1 029	751	598	1 654	391	843	1 193	560	7 627	2 327 <sup>b)</sup>
	w	273	178	404	93	717	329	192	1 451	216	3 853	1 487 <sup>b)</sup>
	i	881	1 207	1 155	691	2 371	720	1 035	2 644	776	11 480	3 814 <sup>b)</sup>
Insgesamt	m	6 240	17 245	19 915	3 357	87 269	20 651	19 545	49 324	26 578	250 124	161 016
	w	7 268	17 286	22 817	3 274	82 108	21 646	17 647	49 913	28 227	250 186	164 296
	i	13 508	34 531	42 732	6 631	169 377	42 297	37 192	99 237	54 805	500 310	325 312

Vertriebene

Berlin	m	565	2 106	2 144	90	8 253	1 287	1 928	2 860	2 963	22 196	.
	w	792	2 529	2 985	107	8 994	1 580	1 767	3 160	3 649	25 563	.
	i	1 357	4 635	5 129	197	17 247	2 867	3 695	6 020	6 612	47 759	.
Sowjetische Besatzungszone	m	642	965	2 106	340	12 400	1 722	1 261	5 734	1 502	26 672	.
	w	1 222	1 380	3 736	584	14 637	2 375	1 398	6 780	2 682	34 794	.
	i	1 864	2 345	5 842	924	27 037	4 097	2 659	12 514	4 184	61 466	.
Saargebiet	m	12	4	59	1	346	51	797	115	97	1 482	.
	w	10	3	56	1	280	68	905	82	89	1 494	.
	i	22	7	115	2	626	119	1 702	197	186	2 976	.
Deutsche Ostgebiete (Gebietsstand 31.12.1937) unter fremder Verwaltung	m	7	1	33	3	234	21	15	251	40	605	.
	w	10	7	37	5	202	25	8	249	56	599	.
	i	17	8	70	8	436	46	23	500	96	1 204	.
Ausland <sup>a)</sup>	m	365	245	915	88	3 231	1 000	1 049	3 641	1 665	12 199	.
	w	450	219	906	96	3 019	1 001	1 001	3 860	2 005	12 557	.
	i	815	464	1 821	184	6 250	2 001	2 050	7 501	3 670	24 756	.
Heimkehrer aus Kriegsge- fangenschaft	m	135	55	349	12	333	196	43	683	462	2 268	.
	w	3	—	10	1	9	1	—	13	8	45	.
	i	138	55	359	13	342	197	43	696	470	2 313	.
Unbekannt <sup>1)</sup>	m	222	184	166	111	236	73	56	154	73	1 275	.
	w	110	27	106	11	65	63	16	151	33	582	.
	i	332	211	272	122	301	136	72	305	106	1 857	.
Insgesamt	m	1 948	3 560	5 772	645	25 033	4 350	5 149	13 438	6 802	66 697	.
	w	2 597	4 165	7 836	805	27 206	5 113	5 095	14 295	8 522	75 634	.
	i	4 545	7 725	13 608	1 450	52 239	9 463	10 244	27 733	15 324	142 331	.

1) Einschl. Personen ohne festen Wohnsitz. — a) Zuzüge aus Ost-Berlin. — b) Zuzüge von Personen aus Internierungslagern und der Fremdenlegion.  
\*) Erläuterung siehe Einführung, Abschnitt III.  
Anmerkung: Es liegen auch Vierteljahresergebnisse vor.

noch: 3. Die Wanderungen über die Grenzen des Bundesgebietes nach Herkunfts- und Zielgebieten sowie nach Bundesländern  
noch: a) Zuzüge

Herkunftsgebiet (i = insgesamt, m = männlich, w = weiblich)		Zuzüge in die Bundesländer									
		Schleswig- Holstein	Hamburg	Nieder- sachsen	Bremen	Nordrhein- Westfalen	Hessen	Rheinland- Pfalz	Baden- Württemberg	Bayern	zusammen
Zugewanderte											
Berlin	m	1 272	6 280	6 119	391	19 992	5 282	5 900	8 706	7 005	60 947
	w	1 487	6 666	6 596	369	18 004	5 376	4 641	8 258	7 391	58 788
	i	2 759	12 946	12 715	760	37 996	10 658	10 541	16 964	14 396	119 735
Sowjetische Besatzungszone	m	864	2 678	3 674	1 127	24 953	5 392	3 348	15 817	2 316	60 169
	w	1 239	3 041	4 629	1 351	23 780	5 959	3 242	15 312	3 167	61 720
	i	2 103	5 719	8 303	2 478	48 733	11 351	6 590	31 129	5 483	121 889
Saargebiet	m	2	6	12	—	51	20	74	28	16	209
	w	5	7	10	—	28	26	67	23	15	181
	i	7	13	22	—	79	46	141	51	31	390
Deutsche Ostgebiete (Gebietsstand 31.12.1937) unter fremder Verwaltung	m	—	1	—	—	14	—	2	13	14	44
	w	—	—	2	—	11	1	2	11	18	45
	i	—	1	2	—	25	1	4	24	32	89
Ausland *)	m	120	212	294	34	895	319	273	511	438	3 096
	w	151	164	324	32	557	246	132	396	408	2 410
	i	271	376	618	66	1 452	565	405	907	846	5 506
Heimkehrer aus Kriegsge- fangenschaft	m	36	55	197	9	189	58	23	118	110	795
	w	—	2	2	—	1	—	—	1	—	6
	i	36	57	199	9	190	58	23	119	110	801
Unbekannt <sup>1)</sup>	m	82	204	198	83	218	43	44	76	36	984
	w	34	56	90	13	47	40	16	101	20	417
	i	116	260	288	96	265	83	60	177	56	1 401
Insgesamt	m	2 376	9 436	10 494	1 644	46 312	11 114	9 664	25 269	9 935	126 244
	w	2 916	9 936	11 653	1 765	42 428	11 648	8 100	24 102	11 019	123 567
	i	5 292	19 372	22 147	3 409	88 740	22 762	17 764	49 371	20 954	249 811

Übrige Bevölkerung

Berlin	m	198	678	520	48	2 250	405	443	625	731	5 898
	w	203	729	583	55	2 152	379	425	556	800	5 882
	i	401	1 407	1 103	103	4 402	784	868	1 181	1 531	11 780
Sowjetische Besatzungszone	m	151	379	433	67	3 236	431	408	627	491	6 223
	w	233	558	516	82	3 350	405	452	557	661	6 814
	i	384	937	949	149	6 586	836	860	1 184	1 152	13 037
Saargebiet	m	14	41	66	6	274	222	693	609	178	2 103
	w	18	26	29	5	275	221	832	415	129	1 950
	i	32	67	95	11	549	443	1 525	1 024	307	4 053
Deutsche Ostgebiete (Gebietsstand 31.12.1937) unter fremder Verwaltung	m	—	1	1	1	14	3	1	18	38	77
	w	—	—	1	—	12	1	—	12	19	45
	i	—	1	2	1	26	4	1	30	57	122
Ausland *)	m	1 145	2 384	2 016	504	8 180	3 647	2 319	7 295	7 541	35 031
	w	1 172	1 776	1 990	493	6 073	3 653	2 583	8 773	6 913	33 426
	i	2 317	4 160	4 006	997	14 253	7 300	4 902	16 068	14 454	68 457
Heimkehrer aus Kriegsge- fangenschaft	m	104	125	226	38	770	204	125	480	411	2 483
	w	—	1	1	—	7	—	—	4	1	14
	i	104	126	227	38	777	204	125	484	412	2 497
Unbekannt <sup>1)</sup>	m	304	641	387	404	1 200	275	743	963	451	5 368
	w	129	95	208	69	605	226	160	1 199	163	2 854
	i	433	736	595	473	1 805	501	903	2 162	614	8 222
Insgesamt	m	1 916	4 249	3 649	1 068	15 924	5 187	4 732	10 617	9 841	57 183
	w	1 755	3 185	3 328	704	12 474	4 885	4 452	11 516	8 686	50 985
	i	3 671	7 434	6 977	1 772	28 398	10 072	9 184	22 133	18 527	108 168

1) Einschl. Personen ohne festen Wohnsitz.  
\*) Erläuterung siehe Einführung, Abschnitt III.  
Anmerkung: Es liegen auch Vierteljahresergebnisse vor.

noch: 3. Die Wanderungen über die Grenzen des Bundesgebietes nach Herkunfts- und Zielgebieten sowie nach Bundesländern

b) Fortzüge

Zielgebiet (i = insgesamt, m = männlich, w = weiblich)		Fortzüge aus den Bundesländern									Fortzüge aus West-Berlin	
		Schleswig- Holstein	Hamburg	Nieder- sachsen	Bremen	Nordrhein- Westfalen	Hessen	Rheinland- Pfalz	Baden- Württemberg	Bayern		zusammen
Personen insgesamt												
Berlin	m	404	416	1 163	98	2 303	791	546	1 127	907	7 755	1 525 <sup>a)</sup>
	w	477	473	1 139	96	1 419	643	404	1 051	986	6 688	1 758 <sup>a)</sup>
	i	881	889	2 302	194	3 722	1 434	950	2 178	1 893	14 443	3 283 <sup>a)</sup>
Sowjetische Besatzungszone	m	199	207	458	87	1 496	540	657	929	798	5 371	3 582
	w	207	226	416	72	1 077	444	815	1 086	893	5 236	4 316
	i	406	433	874	159	2 573	984	1 472	2 015	1 691	10 607	7 898
Saargebiet	m	30	27	48	5	347	233	1 286	518	285	2 779	85
	w	23	29	42	3	302	210	1 571	410	236	2 826	106
	i	53	56	90	8	649	443	2 857	928	521	5 605	191
Deutsche Ostgebiete (Gebietsstand 31.12.1937) unter fremder Verwaltung	m	—	—	2	—	5	1	3	7	13	31	10
	w	1	—	1	—	1	1	2	6	12	24	10
	i	1	—	3	—	6	2	5	13	25	55	20
Ausland <sup>a)</sup>	m	2 653	2 959	5 705	1 323	9 603	6 081	2 896	11 485	10 384	53 089	3 462
	w	3 420	2 985	6 609	1 431	8 764	7 064	3 513	14 251	13 101	61 138	4 575
	i	6 073	5 944	12 314	2 754	18 367	13 145	6 409	25 736	23 485	114 227	8 037
Unbekannt <sup>1)</sup>	m	939	374	—	824	61	26	17	387	2 078	4 706	8 858
	w	370	40	—	235	13	13	9	141	921	1 742	6 070
	i	1 309	414	—	1 059	74	39	26	528	2 999	6 448	14 928
Insgesamt <sup>2)</sup>	m	4 256	3 985	7 415	2 341	13 845	7 715	5 420	14 429	14 455	73 861	17 522
	w	4 493	3 752	8 143	1 834	11 591	8 404	6 315	16 922	16 160	77 614	16 835
	i	8 749	7 737	15 558	4 175	25 436	16 119	11 735	31 351	30 615	151 475	34 357

Vertriebene

Berlin	m	89	41	215	7	224	68	57	107	122	930	.
	w	138	45	263	18	202	84	51	128	166	1 095	.
	i	227	86	478	25	426	152	108	235	288	2 025	.
Sowjetische Besatzungszone	m	39	17	90	2	179	73	88	154	215	857	.
	w	48	19	79	7	120	66	129	205	315	988	.
	i	87	36	169	9	299	139	217	359	530	1 845	.
Saargebiet	m	13	3	14	—	114	44	345	90	69	692	.
	w	12	6	20	—	74	43	485	73	86	799	.
	i	25	9	34	—	188	87	830	163	155	1 491	.
Deutsche Ostgebiete (Gebietsstand 31.12.1937) unter fremder Verwaltung	m	—	—	1	—	2	1	3	2	9	18	.
	w	1	—	1	—	—	1	—	5	7	15	.
	i	1	—	2	—	2	2	3	7	16	33	.
Ausland <sup>a)</sup>	m	805	308	2 107	177	1 949	1 080	435	2 222	1 961	11 044	.
	w	1 013	353	2 358	190	1 621	1 173	460	2 338	2 467	11 973	.
	i	1 818	661	4 465	367	3 570	2 253	895	4 560	4 428	23 017	.
Unbekannt <sup>1)</sup>	m	203	40	—	26	4	9	5	59	210	556	.
	w	85	5	—	6	2	2	—	18	83	201	.
	i	288	45	—	32	6	11	5	77	293	757	.
Insgesamt <sup>2)</sup>	m	1 166	392	2 430	216	2 507	1 270	943	2 694	2 589	14 207	.
	w	1 289	423	2 696	218	2 021	1 370	1 126	2 814	3 194	15 151	.
	i	2 455	815	5 126	434	4 528	2 640	2 069	5 508	5 783	29 358	.

1) Einschl. Personen ohne festen Wohnsitz. — 2) Abweichungen in den Summen durch Berücksichtigung der Differenz der Zu- und Fortzüge innerhalb des Bundesgebietes (Personen insgesamt 90, Vertriebene 190 Personen). — a) Fortzüge nach Ost-Berlin.

\*) Erläuterung siehe Einführung, Abschnitt III.

Anmerkung: Es liegen auch Vierteljahresergebnisse vor.

noch: 3. Die Wanderungen über die Grenzen des Bundesgebietes nach Herkunfts- und Zielgebieten sowie nach Bundesländern  
noch: b) Fortzüge

Zielgebiet (i = insgesamt, m = männlich, w = weiblich)		Fortzüge aus den Bundesländern									
		Schleswig- Holstein	Hamburg	Nieder- sachsen	Bremen	Nordrhein- Westfalen	Hessen	Rheinland- Pfalz	Baden- Württemberg	Bayern	zusammen
Zugewanderte											
Berlin	m	256	238	749	50	1 318	505	393	717	530	4 756
	w	255	285	687	37	710	403	266	646	610	3 899
	i	511	523	1 436	87	2 028	908	659	1 363	1 140	8 655
Sowjetische Besatzungszone	m	98	96	254	45	607	341	406	606	388	2 841
	w	93	101	232	33	438	271	505	697	394	2 764
	i	191	197	486	78	1 045	612	911	1 303	782	5 605
Saargebiet	m	1	3	3	1	24	18	82	29	20	181
	w	1	2	—	—	15	24	72	18	15	147
	i	2	5	3	1	39	42	154	47	35	328
Deutsche Ostgebiete (Gebietsstand 31.12.1937) unter fremder Verwaltung	m	—	—	1	—	—	—	—	1	3	5
	w	—	—	—	—	—	—	—	—	4	4
	i	—	—	1	—	—	—	—	1	7	9
Ausland *)	m	186	246	578	123	884	488	227	786	601	4 119
	w	249	231	641	99	709	601	190	759	805	4 284
	i	435	477	1 219	222	1 593	1 089	417	1 545	1 406	8 403
Unbekannt <sup>1)</sup>	m	87	51	—	15	13	3	4	45	85	303
	w	30	5	—	9	2	—	—	17	67	130
	i	117	56	—	24	15	3	4	62	152	433
Insgesamt <sup>2)</sup>	m	638	628	1 607	235	2 844	1 357	1 113	2 184	1 649	12 255
	w	624	614	1 528	178	1 876	1 301	1 031	2 134	1 957	11 243
	i	1 262	1 242	3 135	413	4 720	2 658	2 144	4 318	3 606	23 498

**Übrige Bevölkerung**

Berlin	m	59	137	199	41	761	218	96	303	255	2 069
	w	84	143	189	41	507	156	87	277	210	1 694
	i	143	280	388	82	1 268	374	183	580	465	3 763
Sowjetische Besatzungszone	m	62	94	114	40	710	126	163	169	195	1 673
	w	66	106	105	32	519	107	181	184	184	1 484
	i	128	200	219	72	1 229	233	344	353	379	3 157
Saargebiet	m	16	21	31	4	209	171	859	399	196	1 906
	w	10	21	22	3	213	143	1 014	319	135	1 880
	i	26	42	53	7	422	314	1 873	718	331	3 786
Deutsche Ostgebiete (Gebietsstand 31.12.1937)	m	—	—	—	—	3	—	—	4	1	8
unter fremder Verwaltung	w	—	—	—	—	1	—	2	1	1	5
	i	—	—	—	—	4	—	2	5	2	13
Ausland *)	m	1 662	2 405	3 020	1 023	6 770	4 513	2 234	8 477	7 822	37 926
	w	2 158	2 401	3 610	1 142	6 434	5 290	2 863	11 154	9 829	44 881
	i	3 820	4 806	6 630	2 165	13 204	9 803	5 097	19 631	17 651	82 807
Unbekannt <sup>1)</sup>	m	649	283	—	783	44	14	8	283	1 783	3 847
	w	255	30	—	220	9	11	9	106	771	1 411
	i	904	313	—	1 003	53	25	17	389	2 554	5 258
Insgesamt <sup>2)</sup>	m	2 452	2 965	3 378	1 890	8 494	5 088	3 364	9 551	10 217	47 399
	w	2 580	2 715	3 919	1 438	7 694	5 733	4 158	11 974	11 009	51 220
	i	5 032	5 680	7 297	3 328	16 188	10 821	7 522	21 525	21 226	98 619

1) Einschl. Personen ohne festen Wohnsitz. — 2) Abweichungen in den Summen durch Berücksichtigung der Differenz der Zu- und Fortzüge innerhalb des Bundesgebietes (Zugewanderte 65, übrige Bevölkerung 165 Personen).

\*) Erläuterung siehe Einführung, Abschnitt III.

Anmerkung: Es liegen auch Vierteljahresergebnisse vor.

noch: 3. Die Wanderungen, über die Grenzen des Bundesgebietes nach Herkunfts- und Zielgebieten sowie nach Bundesländern  
c) Zu- bzw. Abwanderungsüberschuß

Gebiet (i. insgesamt, m. männlich, w. weiblich)	Zu+ bzw. Abwanderungsüberschuß (-) in den Bundesländern										Zuzüge in West-Berlin	
	Schleswig- Holstein	Hamburg	Nieder- sachsen	Bremen	Nordrhein- Westfalen	Hessen	Rheinland- Pfalz	Baden- Württemberg	Bayern	zusammen		
Personen insgesamt												
Berlin	m	+ 1 631	+ 8 648	+ 7 620	+ 431	+ 28 192	+ 6 183	+ 7 725	+ 11 064	+ 9 792	+ 81 286	+ 18 638 <sup>a)</sup>
	w	+ 2 005	+ 9 451	+ 9 025	+ 435	+ 27 731	+ 6 692	+ 6 429	+ 10 923	+ 10 854	+ 83 545	+ 18 761 <sup>a)</sup>
	i	+ 3 636	+ 18 099	+ 16 645	+ 866	+ 55 923	+ 12 875	+ 14 154	+ 21 987	+ 20 646	+ 164 831	+ 37 399 <sup>a)</sup>
Sowjetische Besatzungszone	m	+ 1 458	+ 3 815	+ 5 755	+ 1 447	+ 39 093	+ 7 005	+ 4 360	+ 21 249	+ 3 511	+ 87 693	+ 132 790
	w	+ 2 487	+ 4 753	+ 8 465	+ 1 945	+ 40 690	+ 8 295	+ 4 277	+ 21 563	+ 5 617	+ 98 092	+ 136 233
	i	+ 3 945	+ 8 568	+ 14 220	+ 3 392	+ 79 783	+ 15 300	+ 8 637	+ 42 812	+ 9 128	+ 185 785	+ 269 023
Saargebiet	m	- 2	+ 24	+ 89	+ 2	+ 324	+ 60	+ 278	+ 234	+ 6	+ 1 015	- 67
	w	+ 10	+ 7	+ 53	+ 3	+ 281	+ 105	+ 233	+ 110	- 3	+ 799	- 85
	i	+ 8	+ 31	+ 142	+ 5	+ 605	+ 165	+ 511	+ 344	+ 3	+ 1 814	- 152
Deutsche Ostgebiete (Gebietsstand 31.12.1937) unter fremder Verwaltung	m	+ 7	+ 3	+ 32	+ 4	+ 257	+ 23	+ 15	+ 275	+ 79	+ 695	+ 148
	w	+ 9	+ 7	+ 39	+ 5	+ 224	+ 26	+ 8	+ 266	+ 81	+ 665	+ 185
	i	+ 16	+ 10	+ 71	+ 9	+ 481	+ 49	+ 23	+ 541	+ 160	+ 1 360	+ 333
Ausland *)	m	- 1 023	- 118	- 2 480	- 697	+ 2 703	- 1 115	+ 745	- 38	- 740	- 2 763	- 2 073
	w	- 1 647	- 826	- 3 389	- 810	+ 885	- 2 164	+ 203	- 1 222	- 3 775	- 12 745	- 3 084
	i	- 2 670	- 944	- 5 869	- 1 507	+ 3 588	- 3 279	+ 948	- 1 260	- 4 515	- 15 508	- 5 157
Heimkehrer aus Kriegsge- fangenschaft	m	+ 275	+ 235	+ 772	+ 59	+ 1 292	+ 458	+ 191	+ 1 281	+ 983	+ 5 546	+ 589
	w	+ 3	+ 3	+ 13	+ 1	+ 17	+ 1	-	+ 18	+ 9	+ 65	+ 34
	i	+ 278	+ 238	+ 785	+ 60	+ 1 309	+ 459	+ 191	+ 1 299	+ 992	+ 5 611	+ 623
Unbekannt <sup>1)</sup>	m	- 331	+ 655	+ 751	- 226	+ 1 593	+ 365	+ 826	+ 806	- 1 518	+ 2 921	- 6 531 <sup>b)</sup>
	w	- 97	+ 138	+ 404	- 142	+ 704	+ 316	+ 183	+ 1 310	- 705	+ 2 811	- 4 583 <sup>b)</sup>
	i	- 428	+ 793	+ 1 155	- 368	+ 2 297	+ 681	+ 1 009	+ 2 116	- 2 223	+ 5 032	- 11 114 <sup>b)</sup>
Insgesamt <sup>2)</sup>	m	+ 1 984	+ 13 260	+ 12 500	+ 1 016	+ 73 424	+ 12 936	+ 14 125	+ 34 895	+ 12 123	+ 176 263	+ 143 494
	w	+ 2 775	+ 13 534	+ 14 674	+ 1 440	+ 70 517	+ 13 242	+ 11 332	+ 32 991	+ 12 067	+ 172 572	+ 147 461
	i	+ 4 759	+ 26 794	+ 27 174	+ 2 456	+ 143 941	+ 26 178	+ 25 457	+ 67 886	+ 24 190	+ 348 835	+ 290 955

**Vertriebene**

Berlin	m + 476	+ 2 065	+ 1 929	+ 83	+ 8 029	+ 1 219	+ 1 871	+ 2 753	+ 2 841	+ 21 266	.
	w + 654	+ 2 484	+ 2 722	+ 89	+ 8 792	+ 1 496	+ 1 716	+ 3 032	+ 3 483	+ 24 468	.
	i + 1 130	+ 4 549	+ 4 651	+ 172	+ 16 821	+ 2 715	+ 3 587	+ 5 785	+ 6 324	+ 45 734	.
Sowjetische Besatzungszone	m + 603	+ 948	+ 2 016	+ 338	+ 12 221	+ 1 649	+ 1 173	+ 5 580	+ 1 287	+ 25 815	.
	w + 1 174	+ 1 361	+ 3 657	+ 577	+ 14 517	+ 2 309	+ 1 269	+ 6 575	+ 2 367	+ 33 806	.
	i + 1 777	+ 2 309	+ 5 673	+ 915	+ 26 738	+ 3 958	+ 2 442	+ 12 155	+ 3 654	+ 59 621	.
Saargebiet	m - 1	+ 1	+ 45	+ 1	+ 232	+ 7	+ 452	+ 25	+ 28	+ 790	.
	w - 2	- 3	+ 36	+ 1	+ 206	+ 25	+ 420	+ 9	+ 3	+ 695	.
	i - 3	- 2	+ 81	+ 2	+ 438	+ 32	+ 872	+ 34	+ 31	+ 1 485	.
Deutsche Ostgebiete (Gebietsstand 31.12.1937) unter fremder Verwaltung	m + 7	+ 1	+ 32	+ 3	+ 232	+ 20	+ 12	+ 249	+ 31	+ 587	.
	w + 9	+ 7	+ 36	+ 5	+ 202	+ 24	+ 8	+ 244	+ 49	+ 584	.
	i + 16	+ 8	+ 68	+ 8	+ 434	+ 44	+ 20	+ 493	+ 80	+ 1 171	.
Ausland <sup>*)</sup>	m - 440	- 63	- 1 192	- 89	+ 1 282	- 80	+ 614	+ 1 419	- 296	+ 1 155	.
	w - 563	- 134	- 1 452	- 94	+ 1 398	- 172	+ 541	+ 1 522	- 462	+ 584	.
	i - 1 003	- 197	- 2 644	- 183	+ 2 680	- 252	+ 1 155	+ 2 941	- 758	+ 1 739	.
Heimkehrer aus Kriegsge- fangenschaft	m + 135	+ 55	+ 349	+ 12	+ 333	+ 196	+ 43	+ 683	+ 462	+ 2 268	.
	w + 3	-	+ 10	+ 1	+ 9	+ 1	-	+ 13	+ 8	+ 45	.
	i + 138	+ 55	+ 359	+ 13	+ 342	+ 197	+ 43	+ 696	+ 470	+ 2 313	.
Unbekannt <sup>1)</sup>	m + 19	+ 144	+ 166	+ 85	+ 232	+ 64	+ 51	+ 95	- 137	+ 719	.
	w + 25	+ 22	+ 106	+ 5	+ 63	+ 61	+ 16	+ 133	- 50	+ 381	.
	i + 44	+ 166	+ 272	+ 90	+ 295	+ 125	+ 67	+ 228	- 187	+ 1 100	.
Insgesamt <sup>2)</sup>	m + 782	+ 3 168	+ 3 342	+ 429	+ 22 526	+ 3 080	+ 4 206	+ 10 744	+ 4 213	+ 52 490	.
	w + 1 308	+ 3 742	+ 5 140	+ 587	+ 25 185	+ 3 743	+ 3 969	+ 11 481	+ 5 328	+ 60 483	.
	i + 2 090	+ 6 910	+ 8 482	+ 1 016	+ 47 711	+ 6 823	+ 8 175	+ 22 225	+ 9 541	+ 112 973	.

1) Einschl. Personen ohne festen Wohnsitz. - 2) Abweichungen in den Summen durch Berücksichtigung der Differenz der Zu- und Fortzüge innerhalb des Bundesgebietes. - a) Zuwan-  
derungsüberschuß gegenüber Ost-Berlin. - b) Einschl. Zuzüge von Personen aus Internierungslagern und der Fremdenlegion.  
\*) Erläuterung siehe Einführung, Abschnitt III.  
Anmerkung: Es liegen auch Vierteljahresergebnisse vor.

noch: 3. Die Wanderungen über die Grenzen des Bundesgebietes nach Herkunfts- und Zielgebieten sowie nach Bundesländern  
noch: c) Zu- bzw. Abwanderungsüberschuss

Gebiet (i = insgesamt, m = männlich, w = weiblich)		Zu- (+) bzw. Abwanderungsüberschuss (-) in den Bundesländern									
		Schleswig- Holstein	Hamburg	Nieder- sachsen	Bremen	Nordrhein- Westfalen	Hessen	Rheinland- Pfalz	Baden- Württemberg	Bayern	zusammen
Zugewanderte											
Berlin	m	+ 1 016	+ 6 042	+ 5 370	+ 341	+ 18 674	+ 4 777	+ 5 507	+ 7 989	+ 6 475	+ 56 191
	w	+ 1 232	+ 6 381	+ 5 909	+ 332	+ 17 294	+ 4 973	+ 4 375	+ 7 612	+ 6 781	+ 54 889
	i	+ 2 248	+ 12 423	+ 11 279	+ 673	+ 35 968	+ 9 750	+ 9 882	+ 15 601	+ 13 256	+ 111 080
Sowjetische Besatzungszone	m	+ 766	+ 2 582	+ 3 420	+ 1 082	+ 24 346	+ 5 051	+ 2 942	+ 15 211	+ 1 928	+ 57 328
	w	+ 1 146	+ 2 940	+ 4 397	+ 1 318	+ 23 342	+ 5 688	+ 2 737	+ 14 615	+ 2 773	+ 58 956
	i	+ 1 912	+ 5 522	+ 7 817	+ 2 400	+ 47 688	+ 10 739	+ 5 679	+ 29 826	+ 4 701	+ 116 284
Saargebiet	m	+ 1	+ 3	+ 9	- 1	+ 27	+ 2	- 8	- 1	- 4	+ 28
	w	+ 4	+ 5	+ 10	-	+ 13	+ 2	- 5	+ 5	-	+ 34
	i	+ 5	+ 8	+ 19	- 1	+ 40	+ 4	- 13	+ 4	- 4	+ 62
Deutsche Ostgebiete (Gebietsstand 31.12.1937) unter fremder Verwaltung	m	-	+ 1	- 1	-	+ 14	-	+ 2	+ 12	+ 11	+ 39
	w	-	-	+ 2	-	+ 11	+ 1	+ 2	+ 11	+ 14	+ 41
	i	-	+ 1	+ 1	-	+ 25	+ 1	+ 4	+ 23	+ 25	+ 80
Ausland *)	m	- 66	- 34	- 284	- 89	+ 11	- 169	+ 46	- 275	- 163	- 1 023
	w	- 98	- 67	- 317	- 67	- 152	- 355	- 58	- 363	- 397	- 1 874
	i	- 164	- 101	- 601	- 156	- 141	- 524	- 12	- 638	- 560	- 2 897
Heimkehrer aus Kriegsge- fangenschaft	m	- 36	+ 55	+ 197	+ 9	+ 189	+ 58	+ 23	+ 118	+ 110	+ 795
	w	-	+ 2	+ 2	-	+ 1	-	-	+ 1	-	+ 6
	i	+ 36	+ 57	+ 199	+ 9	+ 190	+ 58	+ 23	+ 119	+ 110	+ 801
Unbekannt <sup>1)</sup>	m	- 5	+ 153	+ 198	+ 68	+ 205	+ 40	+ 40	+ 31	- 49	+ 681
	w	+ 4	+ 51	+ 90	+ 4	+ 45	+ 40	+ 16	+ 84	- 47	+ 287
	i	- 1	+ 204	+ 288	+ 72	+ 250	+ 80	+ 56	+ 115	- 96	+ 968
Insgesamt <sup>2)</sup>	m	+ 1 738	+ 8 808	+ 8 887	+ 1 409	+ 43 468	+ 9 757	+ 8 551	+ 23 085	+ 8 286	+ 113 989
	w	+ 2 292	+ 9 322	+ 10 125	+ 1 587	+ 40 552	+ 10 347	+ 7 069	+ 21 968	+ 9 062	+ 112 324
	i	+ 4 030	+ 18 130	+ 19 012	+ 2 996	+ 84 020	+ 20 104	+ 15 620	+ 45 053	+ 17 348	+ 226 313

#### Übrige Bevölkerung

Berlin	m	+ 139	+ 541	+ 321	+ 7	+ 1 489	+ 187	+ 347	+ 322	+ 476	+ 3 629
	w	+ 119	+ 586	+ 394	+ 14	+ 1 645	+ 223	+ 338	+ 279	+ 590	+ 4 188
	i	+ 258	+ 1 127	+ 715	+ 21	+ 3 134	+ 410	+ 685	+ 601	+ 1 066	+ 8 017
Sowjetische Besatzungszone	m	+ 89	+ 285	+ 319	+ 27	+ 2 526	+ 305	+ 245	+ 458	+ 296	+ 4 550
	w	+ 167	+ 452	+ 411	+ 50	+ 2 831	+ 298	+ 271	+ 373	+ 477	+ 5 330
	i	+ 256	+ 737	+ 730	+ 77	+ 5 357	+ 603	+ 516	+ 831	+ 773	+ 9 880
Saargebiet	m	- 2	+ 20	+ 35	+ 2	+ 65	+ 51	- 166	+ 210	- 18	+ 197
	w	+ 8	+ 5	+ 7	+ 2	+ 62	+ 78	- 182	+ 96	- 6	+ 70
	i	+ 6	+ 25	+ 42	+ 4	+ 127	+ 129	- 348	+ 306	- 24	+ 267
Deutsche Ostgebiete (Gebietsstand 31.12.1937) unter fremder Verwaltung	m	-	+ 1	+ 1	+ 1	+ 11	+ 3	+ 1	+ 14	+ 37	+ 69
	w	-	-	+ 1	-	+ 11	+ 1	- 2	+ 11	+ 18	+ 40
	i	-	+ 1	+ 2	+ 1	+ 22	+ 4	- 1	+ 25	+ 55	+ 109
Ausland *)	m	- 517	- 21	- 1 004	- 519	+ 1 410	- 866	+ 85	- 1 182	- 281	- 2 895
	w	- 986	- 625	- 1 620	- 649	- 361	- 1 637	- 280	- 2 381	- 2 916	- 11 455
	i	- 1 503	- 646	- 2 624	- 1 168	+ 1 049	- 2 503	- 195	- 3 563	- 3 197	- 14 350
Heimkehrer aus Kriegsge- fangenschaft	m	+ 104	+ 125	+ 226	+ 38	+ 770	+ 204	+ 125	+ 480	+ 411	+ 2 483
	w	+ -	+ 1	+ 1	-	+ 7	-	-	+ 4	+ 1	+ 14
	i	+ 104	+ 126	+ 227	+ 38	+ 777	+ 204	+ 125	+ 484	+ 412	+ 2 497
Unbekannt <sup>1)</sup>	m	- 345	+ 358	+ 387	- 379	+ 1 156	+ 261	+ 735	+ 680	- 1 332	+ 1 521
	w	- 126	+ 65	+ 208	- 151	+ 596	+ 215	+ 151	+ 1 093	- 608	+ 1 443
	i	- 471	+ 423	+ 595	- 530	+ 1 752	+ 476	+ 886	+ 1 773	- 1 940	+ 2 964
Insgesamt <sup>2)</sup>	m	- 536	+ 1 284	+ 271	- 822	+ 7 430	+ 99	+ 1 368	+ 1 066	- 376	+ 9 784
	w	- 825	+ 470	- 591	- 734	+ 4 780	- 848	+ 294	- 458	- 2 323	- 235
	i	- 1 361	+ 1 754	- 320	- 1 556	+ 12 210	- 749	+ 1 662	+ 608	- 2 699	+ 9 549

1) Einschl. Personen ohne festen Wohnsitz. - 2) Abweichungen in den Summen durch Berücksichtigung der Differenz der Zu- und Fortzüge innerhalb des Bundesgebietes.

\*) Erläuterung siehe Einführung, Abschnitt III.  
Anmerkung: Es liegen auch Vierteljahresergebnisse vor.



**4. Die Zuzüge aus Berlin und der sowjetischen Besatzungszone**  
a) nach Bevölkerungsgruppen und beruflicher Gliederung

Kenn- ziffer 1)	Bevölkerungsgruppe Berufsabteilung Berufsgruppe (i = insgesamt, m = männlich, w = weiblich)	Zuzüge in die Bundesländer										Zuzüge in West-Berlin aus Ost-Berlin und der sowjetischen Besatzungszone
		Schles- wig- Holstein	Hamburg	Nieder- sachsen	Bremen	Nord- rhein- Westfalen	Hessen	Rhein- land- Pfalz	Baden- Württem- berg	Bayern	zusammen	
A Erwerbspersonen												
1	Berufe des Pflanzenbaues und der Tier- wirtschaft .....	i 572 m 528	1 757 1 458	3 038 2 587	202 170	12 164 11 117	1 715 1 480	1 663 1 528	5 696 5 106	2 288 1 851	29 095 25 825	26 386 20 339
2/3	Industrielle und handwerkliche Berufe .....	i 862 m 660	3 654 2 889	3 667 2 829	567 458	24 898 21 366	4 445 3 617	4 942 4 417	11 077 8 925	4 309 3 251	58 421 48 412	57 370 45 831
	darunter:											
21	Bergmännische Berufe .....	i 5 m 5	65 65	35 34	3 3	2 368 2 360	29 29	49 48	79 78	78 77	2 711 2 699	992 981
24	Bauberufe .....	i 118 m 118	539 522	414 406	70 70	4 382 4 351	671 668	1 094 1 091	1 782 1 758	415 408	9 485 9 392	9 233 8 963
25/26	Metallerzeuger und -verarbeiter ...	i 260 m 242	1 221 1 160	967 920	206 203	8 018 7 739	1 374 1 332	1 572 1 538	3 342 3 210	1 227 1 161	18 187 17 505	18 783 17 858
30/31	Holzverarbeitende und zugehörige Berufe .....	i 43 m 42	198 190	180 176	40 40	1 350 1 328	307 303	407 402	861 847	278 268	3 664 3 596	3 719 3 638
34/35	Textilhersteller und -verarbeiter ...	i 172 m 48	574 144	517 86	98 17	2 909 733	608 123	465 249	1 787 481	925 258	8 055 2 139	9 231 2 227
37	Nahrungs- und Genußmittelhersteller	i 139 m 112	480 384	476 384	69 62	2 566 2 122	478 387	561 505	1 371 1 015	515 408	6 655 5 379	6 852 5 465
4	Technische Berufe .....	i 123 m 102	549 477	552 457	60 57	2 651 2 416	727 634	531 485	1 174 1 041	831 744	7 198 6 413	4 939 4 344
	darunter:											
41	Ingenieure und Techniker .....	i 88 m 84	388 357	374 349	42 42	1 924 1 837	532 503	365 357	849 798	635 608	5 197 4 935	3 341 3 205
5	Handels- und Verkehrsberufe .....	i 676 m 404	3 914 2 528	2 719 1 633	593 400	12 816 8 083	4 361 2 714	2 243 1 543	6 573 4 221	3 440 2 083	37 335 23 609	35 440 20 222
	darunter:											
51	Kaufmännische Berufe .....	i 539 m 295	2 996 1 792	1 894 1 087	451 277	9 585 5 507	3 568 2 112	1 529 950	4 954 2 923	2 801 1 581	28 317 16 524	27 238 14 230
52	Verkehrsberufe .....	i 95 m 79	743 629	263 219	109 102	2 533 2 162	555 453	531 467	1 160 1 013	436 378	6 425 5 502	6 157 4 729
6	Berufe der Haushalts-, Gesundheits- und Volkspflege .....	i 650 m 50	1 142 128	2 424 218	270 27	8 620 664	1 843 199	1 163 166	3 647 402	1 414 198	21 173 2 052	11 041 1 673
	darunter:											
61	Hauswirtschaftliche Berufe .....	i 363 m 1	596 8	1 417 4	123 —	6 003 26	1 012 7	626 4	2 146 16	667 6	12 953 72	4 216 —
63	Gesundheitsdienst und Körperpflege	i 271 m 49	519 116	951 205	143 27	2 441 602	803 187	508 158	1 373 368	697 185	7 706 1 897	6 291 1 584
7	Berufe des Verwaltungs- und Rechts- wesens .....	i 257 m 88	894 294	977 342	196 74	4 462 1 788	994 425	639 259	2 390 1 061	761 304	11 570 4 635	11 831 3 828
	darunter:											
71	Verwaltungs- und Büroberufe .....	i 242 m 76	822 229	873 245	180 58	4 010 1 386	873 313	592 216	2 182 869	696 247	10 470 3 639	10 186 2 425
72	Rechts- und Sicherheitswahrer ....	i 13 m 10	59 55	94 88	13 13	368 327	89 82	40 38	162 151	43 38	881 802	1 334 1 156
8	Berufe des Geistes- und Kunstlebens	i 208 m 71	677 337	718 281	146 76	1 915 913	802 406	475 230	1 105 554	639 322	6 685 3 190	5 848 2 579
	darunter:											
81	Erziehungs- und Lehrberufe, Seelsorger .....	i 118 m 24	388 167	469 148	109 49	1 189 452	471 197	303 109	670 280	313 114	4 030 1 540	4 001 1 398
9	Berufstätige mit unbestimmtem Beruf	i 659 m 239	1 362 556	2 936 1 438	360 126	8 496 4 267	1 472 819	2 209 1 168	3 576 1 976	1 697 716	22 767 11 305	34 222 15 699
	zusammen	i 4 007 m 2 142 w 1 865	13 949 8 667 5 282	17 031 9 785 7 246	2 394 1 388 1 006	76 022 50 614 25 408	16 359 10 294 6 065	13 865 9 796 4 069	35 238 23 286 11 952	15 379 9 469 5 910	194 244 125 441 68 803	187 077 114 515 72 562
	Erwerbspersonen in % der Personen insgesamt .....	i 45,2 m 58,0 w 36,0	50,2 66,2 35,4	50,0 65,3 38,0	51,9 67,3 39,5	53,5 71,2 35,8	53,5 70,0 37,7	55,0 73,7 34,1	51,1 67,8 34,5	46,1 63,1 32,2	51,7 68,9 35,5	58,9 58,5 59,5
B Selbständige Berufslose und Angehörige ohne Hauptberuf .....												
	.....	i 4 861 m 1 550 w 3 311	14 040 4 419 9 621	17 010 5 211 11 799	2 217 675 1 542	65 979 20 470 45 509	14 234 4 225 10 009	11 348 3 492 7 856	33 754 11 083 22 671	17 633 5 469 12 164	181 076 56 594 124 482	130 526 81 098 49 428
	Selbständige Berufslose und Angehörige ohne Hauptberuf in % der Personen insgesamt .....	i 54,8 m 42,0 w 64,0	49,8 33,8 64,6	50,0 34,7 62,0	48,1 32,7 60,5	46,5 28,8 64,2	46,5 30,0 62,3	45,0 26,3 65,9	48,9 32,2 65,5	52,9 36,4 66,3	48,2 31,1 64,3	41,1 41,5 40,5
	insgesamt	i 8 868 m 3 692 w 5 176	27 989 13 086 14 903	34 041 14 996 19 045	4 611 2 063 2 548	142 001 71 084 70 917	30 593 14 519 16 074	25 213 13 288 11 925	68 992 34 369 34 623	33 358 <sup>2)</sup> 15 008 18 350	375 666 <sup>2)</sup> 182 105 193 561	317 603 195 613 121 990

1) Nach der "Systematik der Berufe 1950". — 2) Einschl. "Ohne Angabe" (insgesamt 346 Personen).  
Anmerkung: Die Ergebnisse liegen auch für Vertriebene und Zugewanderte vor.

noch: 4. Die Zuzüge aus Berlin und der sowjetischen Besatzungszone  
b) nach Altersgruppen und Geschlecht

Altersgruppen in Jahren	Zuzüge aus Berlin und der sowjetischen Besatzungszone								
	insgesamt	männlich	weiblich	insgesamt	männlich	weiblich	insgesamt	männlich	weiblich
<b>Schleswig-Holstein</b>									
unter 14	1 539	812	727	6 054	3 092	2 962	5 559	2 881	2 678
14 bis " 18	808	374	434	2 009	999	1 010	3 134	1 632	1 502
18 " " 21	709	356	353	1 560	742	818	3 526	2 030	1 496
21 " " 25	637	294	343	1 996	942	1 054	3 120	1 611	1 509
25 " " 30	612	228	384	2 752	1 228	1 524	2 582	1 059	1 523
30 " " 40	1 005	363	642	3 896	1 685	2 211	3 656	1 333	2 323
40 " " 50	1 001	392	609	4 183	1 974	2 209	3 771	1 386	2 385
50 " " 65	1 403	441	962	4 276	1 982	2 294	5 420	1 852	3 568
65 und darüber	1 154	432	722	1 263	442	821	3 273	1 212	2 061
zusammen	8 868	3 692	5 176	27 989	13 086	14 903	34 041	14 996	19 045
<b>Bremen</b>									
unter 14	818	436	382	28 180	14 301	13 879	5 104	2 655	2 449
14 bis " 18	383	223	160	12 445	6 707	5 738	2 295	1 183	1 112
18 " " 21	348	179	169	15 852	9 924	5 928	2 676	1 557	1 119
21 " " 25	355	157	198	14 693	8 219	6 474	2 724	1 357	1 367
25 " " 30	436	202	234	12 182	5 810	6 372	2 813	1 246	1 567
30 " " 40	602	227	375	17 057	7 111	9 946	4 053	1 673	2 380
40 " " 50	639	277	362	18 328	8 488	9 840	4 347	2 009	2 338
50 " " 65	711	252	459	17 949	8 446	9 503	4 807	2 159	2 648
65 und darüber	319	110	209	5 315	2 078	3 237	1 774	680	1 094
zusammen	4 611	2 063	2 548	142 001	71 084	70 917	30 593	14 519	16 074
<b>Nordrhein-Westfalen</b>									
unter 14	818	436	382	28 180	14 301	13 879	5 104	2 655	2 449
14 bis " 18	383	223	160	12 445	6 707	5 738	2 295	1 183	1 112
18 " " 21	348	179	169	15 852	9 924	5 928	2 676	1 557	1 119
21 " " 25	355	157	198	14 693	8 219	6 474	2 724	1 357	1 367
25 " " 30	436	202	234	12 182	5 810	6 372	2 813	1 246	1 567
30 " " 40	602	227	375	17 057	7 111	9 946	4 053	1 673	2 380
40 " " 50	639	277	362	18 328	8 488	9 840	4 347	2 009	2 338
50 " " 65	711	252	459	17 949	8 446	9 503	4 807	2 159	2 648
65 und darüber	319	110	209	5 315	2 078	3 237	1 774	680	1 094
zusammen	4 611	2 063	2 548	142 001	71 084	70 917	30 593	14 519	16 074
<b>Hessen</b>									
unter 14	818	436	382	28 180	14 301	13 879	5 104	2 655	2 449
14 bis " 18	383	223	160	12 445	6 707	5 738	2 295	1 183	1 112
18 " " 21	348	179	169	15 852	9 924	5 928	2 676	1 557	1 119
21 " " 25	355	157	198	14 693	8 219	6 474	2 724	1 357	1 367
25 " " 30	436	202	234	12 182	5 810	6 372	2 813	1 246	1 567
30 " " 40	602	227	375	17 057	7 111	9 946	4 053	1 673	2 380
40 " " 50	639	277	362	18 328	8 488	9 840	4 347	2 009	2 338
50 " " 65	711	252	459	17 949	8 446	9 503	4 807	2 159	2 648
65 und darüber	319	110	209	5 315	2 078	3 237	1 774	680	1 094
zusammen	4 611	2 063	2 548	142 001	71 084	70 917	30 593	14 519	16 074
<b>Rheinland-Pfalz</b>									
unter 14	4 729	2 441	2 288	14 343	7 449	6 894	6 638	3 408	3 230
14 bis " 18	2 218	1 356	862	5 862	3 277	2 585	2 650	1 288	1 362
18 " " 21	3 043	2 098	945	6 393	3 968	2 425	1 982	968	1 014
21 " " 25	2 702	1 648	1 054	6 105	3 362	2 743	2 145	1 020	1 125
25 " " 30	2 079	968	1 111	5 749	2 626	3 123	2 694	1 153	1 541
30 " " 40	3 221	1 444	1 777	8 841	3 717	5 124	4 360	1 721	2 639
40 " " 50	3 165	1 526	1 639	9 454	4 394	5 060	4 850	2 156	2 694
50 " " 65	3 058	1 403	1 655	9 227	4 368	4 859	5 699	2 374	3 325
65 und darüber	998	404	594	3 018	1 208	1 810	2 340	920	1 420
zusammen	25 213	13 288	11 925	68 992	34 369	34 623	33 358	15 008	18 350
<b>Baden-Württemberg</b>									
unter 14	4 729	2 441	2 288	14 343	7 449	6 894	6 638	3 408	3 230
14 bis " 18	2 218	1 356	862	5 862	3 277	2 585	2 650	1 288	1 362
18 " " 21	3 043	2 098	945	6 393	3 968	2 425	1 982	968	1 014
21 " " 25	2 702	1 648	1 054	6 105	3 362	2 743	2 145	1 020	1 125
25 " " 30	2 079	968	1 111	5 749	2 626	3 123	2 694	1 153	1 541
30 " " 40	3 221	1 444	1 777	8 841	3 717	5 124	4 360	1 721	2 639
40 " " 50	3 165	1 526	1 639	9 454	4 394	5 060	4 850	2 156	2 694
50 " " 65	3 058	1 403	1 655	9 227	4 368	4 859	5 699	2 374	3 325
65 und darüber	998	404	594	3 018	1 208	1 810	2 340	920	1 420
zusammen	25 213	13 288	11 925	68 992	34 369	34 623	33 358	15 008	18 350
<b>Bayern</b>									
unter 14	4 729	2 441	2 288	14 343	7 449	6 894	6 638	3 408	3 230
14 bis " 18	2 218	1 356	862	5 862	3 277	2 585	2 650	1 288	1 362
18 " " 21	3 043	2 098	945	6 393	3 968	2 425	1 982	968	1 014
21 " " 25	2 702	1 648	1 054	6 105	3 362	2 743	2 145	1 020	1 125
25 " " 30	2 079	968	1 111	5 749	2 626	3 123	2 694	1 153	1 541
30 " " 40	3 221	1 444	1 777	8 841	3 717	5 124	4 360	1 721	2 639
40 " " 50	3 165	1 526	1 639	9 454	4 394	5 060	4 850	2 156	2 694
50 " " 65	3 058	1 403	1 655	9 227	4 368	4 859	5 699	2 374	3 325
65 und darüber	998	404	594	3 018	1 208	1 810	2 340	920	1 420
zusammen	25 213	13 288	11 925	68 992	34 369	34 623	33 358	15 008	18 350
<b>Bundesgebiet</b>									
<b>Personen insgesamt</b>									
unter 14	72 964	37 475	35 489	19 344	9 876	9 468	47 040	24 225	22 815
14 bis " 18	31 804	17 039	14 765	9 769	4 920	4 849	20 142	11 148	8 994
18 " " 21	36 089	21 822	14 267	10 184	5 732	4 452	23 876	14 890	8 986
21 " " 25	34 477	18 610	15 867	9 841	4 944	4 897	22 714	12 603	10 111
25 " " 30	31 899	14 520	17 379	8 424	3 455	4 969	21 553	10 156	11 397
30 " " 40	46 691	19 274	27 417	12 202	4 502	7 700	30 835	13 046	17 789
40 " " 50	49 738	22 602	27 136	13 874	5 613	8 261	32 994	15 645	17 349
50 " " 65	52 550	23 277	29 273	17 500	6 702	10 798	32 419	15 492	16 927
65 und darüber	19 454	7 486	11 968	8 087	3 124	4 963	10 051	3 911	6 140
insgesamt	375 666	182 105	193 561	109 225	48 868	60 357	241 624	121 116	120 508
<b>Vertriebene</b>									
unter 14	72 964	37 475	35 489	19 344	9 876	9 468	47 040	24 225	22 815
14 bis " 18	31 804	17 039	14 765	9 769	4 920	4 849	20 142	11 148	8 994
18 " " 21	36 089	21 822	14 267	10 184	5 732	4 452	23 876	14 890	8 986
21 " " 25	34 477	18 610	15 867	9 841	4 944	4 897	22 714	12 603	10 111
25 " " 30	31 899	14 520	17 379	8 424	3 455	4 969	21 553	10 156	11 397
30 " " 40	46 691	19 274	27 417	12 202	4 502	7 700	30 835	13 046	17 789
40 " " 50	49 738	22 602	27 136	13 874	5 613	8 261	32 994	15 645	17 349
50 " " 65	52 550	23 277	29 273	17 500	6 702	10 798	32 419	15 492	16 927
65 und darüber	19 454	7 486	11 968	8 087	3 124	4 963	10 051	3 911	6 140
insgesamt	375 666	182 105	193 561	109 225	48 868	60 357	241 624	121 116	120 508
<b>Zugewanderte</b>									
unter 14	72 964	37 475	35 489	19 344	9 876	9 468	47 040	24 225	22 815
14 bis " 18	31 804	17 039	14 765	9 769	4 920	4 849	20 142	11 148	8 994
18 " " 21	36 089	21 822	14 267	10 184	5 732	4 452	23 876	14 890	8 986
21 " " 25	34 477	18 610	15 867	9 841	4 944	4 897	22 714	12 603	10 111
25 " " 30	31 899	14 520	17 379	8 424	3 455	4 969	21 553	10 156	11 397
30 " " 40	46 691	19 274	27 417	12 202	4 502	7 700	30 835	13 046	17 789
40 " " 50	49 738	22 602	27 136	13 874	5 613	8 261	32 994	15 645	17 349
50 " " 65	52 550	23 277	29 273	17 500	6 702	10 798	32 419	15 492	16 927
65 und darüber	19 454	7 486	11 968	8 087	3 124	4 963	10 051	3 911	6 140
insgesamt	375 666	182 105	193 561	109 225	48 868	60 357	241 624	121 116	120 508

\* Anmerkung: Die Ergebnisse in den Ländern liegen auch für Vertriebene und Zugewanderte vor.

# 5. Die Wanderungen über die Auslandsgrenzen des Bundesgebietes nach Herkunfts- und Zielgebieten sowie nach Bundesländern \*)

## a) Personen insgesamt

Herkunfts- bzw. Zielgebiet (i = insgesamt, m = männlich, w = weiblich)	Bundesländer										West- Berlin	
	Schleswig- Holstein	Hamburg	Nieder- sachsen	Bremen	Nordrhein- Westfalen	Hessen	Rheinland- Pfalz	Baden- Württemberg	Bayern	zusammen		
Zuzüge aus nebenstehenden Gebieten												
Europäisches Ausland												
Belgien .....	i	48	86	59	22	943	196	127	166	197	1 844	48
Dänemark und Island .....	i	394	207	82	31	160	95	42	116	95	1 222	32
Frankreich .....	i	299	357	717	86	2 937	1 001	1 786	2 953	1 390	11 526	306
Großbritannien und Nordirland .....	i	429	658	1 184	111	1 974	751	249	1 068	884	7 308	516
Italien .....	i	58	171	206	39	842	408	203	823	791	3 541	77
Luxemburg .....	i	16	15	73	2	265	70	1 002	92	67	1 602	20
Niederlande .....	i	53	215	256	59	1 962	302	211	350	215	3 623	67
Österreich .....	i	192	453	697	146	5 223	1 720	1 267	5 007	5 832	20 537	212
Polen .....	i	6	2	25	2	194	65	16	172	39	521	84
Schweden .....	i	942	470	578	106	570	282	60	343	456	3 807	116
Schweiz .....	i	266	299	743	94	1 361	895	418	5 770	2 222	12 068	235
Tschechoslowakei .....	i	3	-21	13	2	145	157	29	315	317	1 002	131
UdSSR (einschl. asiatischer Teil) .....	i	1	-	22	-	33	31	5	152	12	256	12
Übriges europäisches Ausland .....	i	171	573	537	130	2 598	1 066	788	3 329	2 292	11 484	167
zusammen .....	i	2 878	3 527	5 192	830	19 207	7 039	6 203	20 656	14 809	80 341	2 023
	m	1 334	1 997	2 538	436	10 777	3 745	3 220	9 777	7 628	41 452	925
	w	1 544	1 530	2 654	394	8 430	3 294	2 983	10 879	7 181	38 889	1 098
Außereuropäisches Ausland												
Argentinien .....	i	34	144	72	24	216	94	18	191	152	945	55
Brasilien .....	i	37	153	75	14	282	99	59	205	182	1 106	41
Kanada .....	i	24	47	223	28	208	135	78	262	181	1 186	25
USA .....	i	212	345	460	249	859	1 812	738	2 243	2 053	8 971	333
Übriges Amerika .....	i	46	219	89	35	201	127	58	196	187	1 158	46
Südafrikanische Union .....	i	21	49	88	4	128	67	34	54	67	512	14
Übriges Afrika .....	i	109	98	93	25	307	70	73	230	159	1 164	50
Asien .....	i	27	353	91	20	464	373	61	372	1 085	2 846	207
Australien .....	i	15	55	50	18	77	45	33	65	70	428	84
Übriges außereuropäisches Ausland .....	i	-	6	6	-	6	5	2	2	25	52	-
zusammen .....	i	525	1 469	1 247	417	2 748	2 827	1 154	3 820	4 161	18 368	855
	m	296	841	683	190	1 529	1 221	421	1 670	2 016	8 867	463
	w	229	628	564	227	1 219	1 606	733	2 150	2 145	9 501	392
Unbekanntes Ausland												
	i	-	4	6	-	-	-	-	-	-	10	2
	m	-	3	4	-	-	-	-	-	-	7	1
	w	-	1	2	-	-	-	-	-	-	3	1
Ausland insgesamt												
	i	3 403	5 000	6 445	1 247	21 955	9 866	7 357	24 476	18 970	98 719	2 880
	m	1 630	2 841	3 225	626	12 306	4 966	3 641	11 447	9 644	50 326	1 389
	w	1 773	2 159	3 220	621	9 649	4 900	3 716	13 029	9 326	48 393	1 491

## Fortzüge nach nebenstehenden Gebieten

<b>Europäisches Ausland</b>											
Belgien .....	i 116	59	37	20	792	101	78	114	214	1 531	95
Dänemark und Island .....	i 569	143	63	23	89	71	24	83	83	1 148	57
Frankreich .....	i 86	125	136	44	684	715	978	1 564	585	4 917	284
Großbritannien und Nordirland .....	i 382	466	1 165	78	1 587	499	175	1 848	629	5 829	667
Italien .....	i 57	111	164	36	508	308	87	623	480	2 374	75
Luxemburg .....	i 6	8	20	-	289	63	1 282	66	62	1 796	17
Niederlande .....	i 58	190	210	89	1 392	244	166	276	150	2 805	120
Österreich .....	i 106	153	134	51	774	514	278	1 324	2 569	5 903	259
Polen .....	i 1	-	6	-	9	10	-	3	7	36	12
Schweden .....	i 783	432	413	73	299	190	46	318	384	2 938	210
Schweiz .....	i 321	238	761	113	1 471	861	606	7 010	2 836	14 220	808
Tschechoslowakei .....	i 4	2	2	-	10	5	1	7	24	55	13
UdSSR (einschl. asiatischer Teil) .....	i 1	-	-	-	1	8	-	4	3	17	1
Übriges europäisches Ausland .....	i 130	215	164	64	516	361	124	606	568	2 748	176
zusammen .....	i 2 620	2 142	3 275	591	8 424	3 950	3 845	12 846	8 624	46 317	2 794
m .....	m 922	987	1 129	284	4 049	2 020	1 637	5 315	3 902	20 245	1 097
w .....	w 1 698	1 155	2 146	307	4 375	1 930	2 208	7 531	4 722	26 072	1 697
<b>Außereuropäisches Ausland</b>											
Argentinien .....	i 20	69	59	19	157	58	33	174	131	720	22
Brasilien .....	i 94	140	189	34	503	170	55	320	523	2 028	139
Kanada .....	i 1 288	813	4 908	910	4 112	2 770	876	5 494	3 752	24 923	2 077
USA .....	i 1 295	988	2 669	770	2 615	4 595	1 008	5 163	7 948	27 042	2 138
Südamerika .....	i 104	238	194	41	361	189	71	283	599	2 080	100
Südafrikanische Union .....	i 158	221	235	52	739	191	66	221	299	2 182	77
Übriges Afrika .....	i 52	138	103	37	212	58	109	162	135	1 006	89
Asien .....	i 36	163	70	23	292	226	44	215	263	1 332	89
Australien .....	i 406	1 011	587	275	951	937	300	854	1 199	6 520	479
Übriges außereuropäisches Ausland .....	i -	5	5	2	1	1	2	4	12	32	5
zusammen .....	i 3 453	3 786	9 010	2 163	9 943	9 195	2 564	12 890	14 861	67 865	5 215
m .....	m 1 731	1 962	4 560	1 039	5 554	4 061	1 259	6 170	6 482	32 818	2 352
w .....	w 1 722	1 824	4 450	1 124	4 389	5 134	1 305	6 720	8 379	35 047	2 863
<b>Unbekanntes Ausland</b>											
.....	i -	16	29	-	-	-	-	-	-	45	28
m .....	m -	10	16	-	-	-	-	-	-	26	13
w .....	w -	6	13	-	-	-	-	-	-	19	15
<b>Ausland insgesamt</b>											
.....	i 6 073	5 944	12 314	2 754	18 367	13 145	6 409	25 736	23 485	114 227	8 037
m .....	m 2 653	2 959	5 705	1 323	9 603	6 081	2 896	11 485	10 384	53 089	3 462
w .....	w 3 420	2 985	6 609	1 431	8 764	7 064	3 513	14 251	13 101	61 138	4 575

\*) Fortführung siehe Einführung, Abschnitt III.

Anmerkung: Es liegen auch Vierteljahresergebnisse sowie Ergebnisse für Vertriebene und Zugewanderte vor.

noch: 5. Die Wanderungen über die Auslandsgrenzen des Bundesgebietes nach Herkunfts- und Zielgebieten sowie nach Bundesländern \*)

b) Ausländer und Staatenlose

Herkunfts- bzw. Zielgebiet (i = insgesamt, m = männlich, w = weiblich)	Bundesländer										zusammen <sup>1)</sup>
	Schleswig- Holstein	Hamburg	Nieder- sachsen	Bremen	Nordrhein- Westfalen	Hessen	Rheinland- Pfalz	Baden- Württemberg	Bayern		
Zuzüge aus nebenstehenden Gebieten											
Europäisches Ausland											
Belgien .....	i	7	56	29	17	294	147	72	88	137	847
Dänemark und Island .....	i	190	156	57	22	61	73	31	87	56	733
Frankreich .....	i	54	137	104	25	313	479	816	1 140	583	3 651
Großbritannien und Nordirland .....	i	159	418	441	39	461	324	103	388	296	2 629
Italien .....	i	43	140	132	33	243	302	163	592	535	2 183
Luxemburg .....	i	5	4	8	—	22	22	70	35	22	188
Niederlande .....	i	39	176	175	44	731	242	151	248	145	1 951
Österreich .....	i	114	315	366	70	1 375	845	442	1 598	2 808	7 933
Polen .....	i	2	—	2	1	4	32	5	41	19	106
Schweden .....	i	90	217	82	36	87	110	18	169	123	932
Schweiz .....	i	47	130	90	33	183	280	63	787	394	2 007
Tschechoslowakei .....	i	—	18	6	—	10	44	12	23	190	303
UdSSR (einschl. asiatischer Teil) .....	i	1	—	—	—	2	20	3	138	5	169
Übriges europäisches Ausland .....	i	77	378	270	59	437	403	154	737	1 005	3 520
zusammen .....	i	828	2 145	1 762	379	4 223	3 323	2 103	6 071	6 318	27 152
	m	431	1 294	980	219	2 511	1 899	1 162	3 241	3 669	15 406
	w	397	851	782	160	1 712	1 424	941	2 830	2 649	11 746
Außereuropäisches Ausland											
Argentinien .....	i	8	32	18	12	24	27	4	69	42	236
Brasilien .....	i	13	69	25	5	44	41	9	56	58	320
Kanada .....	i	5	9	86	8	30	30	41	60	51	320
USA .....	i	108	208	186	154	254	1 461	610	1 711	1 370	6 062
Übriges Amerika .....	i	16	95	32	13	26	69	32	83	76	442
Südafrikanische Union .....	i	6	24	48	3	11	41	12	25	25	195
Übriges Afrika .....	i	7	11	11	5	63	20	36	119	50	322
Asien .....	i	16	245	57	12	144	247	29	222	899	1 871
Australien .....	i	1	11	14	4	23	24	14	23	37	151
Übriges außereuropäisches Ausland .....	i	—	5	—	—	1	1	2	1	10	20
zusammen .....	i	180	709	477	216	620	1 961	789	2 369	2 618	9 939
	m	90	393	253	94	353	803	237	936	1 290	4 449
	w	90	316	224	122	267	1 158	552	1 433	1 328	5 490
Unbekanntes Ausland											
	i	—	4	2	—	—	—	1	—	—	7
	m	—	3	2	—	—	—	1	—	—	6
	w	—	1	—	—	—	—	—	—	—	1
Ausland insgesamt											
	i	1 008	2 858	2 241	595	4 843	5 284	2 893	8 440	8 936	37 098
	m	521	1 690	1 235	313	2 864	2 702	1 400	4 177	4 959	19 861
	w	487	1 168	1 006	282	1 979	2 582	1 493	4 263	3 977	17 237

Fortzüge nach nebenstehenden Gebieten

<b>Europäisches Ausland</b>										
Belgien .....	i 11	40	13	14	126	66	26	60	113	469
Dänemark und Island .....	i 214	85	33	11	21	44	11	51	43	513
Frankreich .....	i 25	79	37	22	100	472	523	802	274	2 334
Großbritannien und Nordirland .....	i 101	222	311	24	266	176	50	223	139	1 512
Italien .....	i 38	83	113	32	235	226	52	451	294	1 524
Luxemburg .....	i 2	3	1	—	20	11	71	18	10	136
Niederlande .....	i 28	135	114	63	381	141	69	186	99	1 216
Österreich .....	i 54	101	72	21	269	309	157	722	1 089	2 794
Polen .....	i 1	—	5	—	1	3	—	2	5	17
Schweden .....	i 72	141	69	23	37	71	9	145	129	696
Schweiz .....	i 39	78	48	18	99	151	53	644	237	1 367
Tschechoslowakei .....	i 2	1	1	3	3	2	—	1	8	21
UdSSR (einschl. asiatischer Teil) .....	i —	—	—	—	1	7	—	4	3	15
Übriges europäisches Ausland .....	i 50	140	98	38	171	204	58	325	324	1 408
<b>zusammen</b> .....	i <b>637</b>	<b>1 108</b>	<b>915</b>	<b>269</b>	<b>1 730</b>	<b>1 883</b>	<b>1 079</b>	<b>3 634</b>	<b>2 767</b>	<b>14 022</b>
	m <b>314</b>	<b>628</b>	<b>445</b>	<b>166</b>	<b>1 001</b>	<b>1 185</b>	<b>545</b>	<b>1 856</b>	<b>1 451</b>	<b>7 591</b>
	w <b>323</b>	<b>480</b>	<b>470</b>	<b>103</b>	<b>729</b>	<b>698</b>	<b>534</b>	<b>1 778</b>	<b>1 316</b>	<b>6 431</b>
<b>Außereuropäisches Ausland</b>										
Argentinien .....	i 4	14	11	8	13	11	7	52	33	153
Brasilien .....	i 20	21	17	2	22	36	6	57	183	364
Kanada .....	i 40	29	374	40	55	173	41	333	540	1 625
USA .....	i 122	147	456	196	147	1 076	209	1 214	1 633	5 200
Übriges Amerika .....	i 7	56	19	11	13	38	9	35	57	245
Südafrikanische Union .....	i 10	21	95	5	4	33	10	14	23	215
Übriges Afrika .....	i 4	17	14	5	15	6	29	36	8	136
Asien .....	i 1	89	23	7	29	82	9	63	103	406
Australien .....	i 5	24	26	4	12	30	19	59	194	373
Übriges außereuropäisches Ausland .....	i —	—	2	1	—	—	1	—	—	5
<b>zusammen</b> .....	i <b>213</b>	<b>418</b>	<b>1 037</b>	<b>279</b>	<b>310</b>	<b>1 485</b>	<b>340</b>	<b>1 866</b>	<b>2 774</b>	<b>8 722</b>
	m <b>94</b>	<b>212</b>	<b>492</b>	<b>112</b>	<b>157</b>	<b>658</b>	<b>147</b>	<b>845</b>	<b>1 474</b>	<b>4 191</b>
	w <b>119</b>	<b>206</b>	<b>545</b>	<b>167</b>	<b>153</b>	<b>827</b>	<b>193</b>	<b>1 021</b>	<b>1 300</b>	<b>4 531</b>
<b>Unbekanntes Ausland</b> .....	i —	<b>3</b>	<b>6</b>	<b>10</b>	—	—	<b>5</b>	—	—	<b>24</b>
	m —	<b>3</b>	<b>5</b>	<b>8</b>	—	—	—	—	—	<b>16</b>
	w —	—	<b>1</b>	<b>2</b>	—	—	<b>5</b>	—	—	<b>8</b>
<b>Ausland insgesamt</b> .....	i <b>850</b>	<b>1 529</b>	<b>1 958</b>	<b>558</b>	<b>2 040</b>	<b>3 368</b>	<b>1 424</b>	<b>5 500</b>	<b>5 541</b>	<b>22 768</b>
	m <b>408</b>	<b>843</b>	<b>942</b>	<b>286</b>	<b>1 158</b>	<b>1 843</b>	<b>692</b>	<b>2 701</b>	<b>2 925</b>	<b>11 798</b>
	w <b>442</b>	<b>686</b>	<b>1 016</b>	<b>272</b>	<b>882</b>	<b>1 525</b>	<b>732</b>	<b>2 799</b>	<b>2 616</b>	<b>10 970</b>

1) Ohne Land Nordrhein-Westfalen im 1. Halbjahr 1953.

\*) Erläuterung siehe Einführung, Abschnitt III.

Anmerkung Es liegen auch Vierteljahresergebnisse sowie Ergebnisse für Vertreibene und Zugewanderte vor.

# 6. Die Wanderungen innerhalb des Bundesgebietes nach Herkunfts- und Zielländern

a) Zu- bzw. Fortzüge <sup>1)</sup>

Herkunftsland (i = insgesamt, m = männlich, w = weiblich)	Zielland									
	Schleswig- Holstein	Hamburg	Nieder- sachsen	Bremen	Nordrhein- Westfalen	Hessen	Rheinland- Pfalz	Baden- Württemberg	Bayern	Zusammen
Personen insgesamt										
Schleswig-Holstein .....	m	59 132	10 075	4 503	533	38 933	2 023	1 674	9 039	1 183
w	69 648	12 987	4 373	515	36 567	1 999	1 440	9 719	1 145	138 393
i	128 780	23 062	8 876	1 048	75 500	4 022	3 114	18 758	2 328	265 488
Hamburg .....	m	5 726	—	3 977	462	8 039	1 235	660	1 514	1 022
w	6 352	—	3 903	358	6 699	1 018	434	1 080	889	20 733
i	12 078	—	7 880	820	14 738	2 253	1 094	2 594	1 911	43 368
Niedersachsen .....	m	3 923	7 740	157 141	8 129	60 493	6 312	4 259	9 619	3 502
w	3 987	9 040	179 484	9 620	52 604	6 412	3 578	9 403	3 524	277 652
i	7 910	16 780	336 625	17 749	113 097	12 724	7 837	19 022	7 026	538 770
Bremen .....	m	309	537	3 199	715	1 541	397	313	532	269
w	263	424	3 756	662	1 254	345	198	416	279	7 812
i	572	961	6 955	1 377	2 795	742	511	948	548	7 597
Nordrhein-Westfalen .....	m	8 317	3 653	27 034	1 427	294 430	11 395	11 439	11 662	11 665
w	5 127	2 575	19 748	1 055	297 089	8 475	10 177	7 700	6 551	381 022
i	13 444	6 228	46 782	2 482	591 519	19 870	21 616	19 362	18 216	358 497
Hessen .....	m	918	960	3 837	370	15 618	79 133	7 895	7 138	5 808
w	852	756	3 541	364	11 889	84 925	6 904	6 466	6 723	121 677
i	1 770	1 716	7 378	734	27 507	164 058	14 799	13 604	12 531	122 420
Rheinland-Pfalz .....	m	791	538	2 353	198	14 541	6 281	54 431	7 273	244 097
w	547	368	1 699	152	12 871	6 256	60 045	5 591	2 834	90 455
i	1 338	906	4 052	350	27 412	12 537	114 476	12 864	6 883	90 363
Baden-Württemberg .....	m	1 683	1 182	3 518	359	11 184	6 633	6 467	176 441	180 818
w	1 413	866	2 906	311	7 310	5 666	4 966	200 592	13 800	222 209
i	3 096	2 048	6 424	670	18 494	12 299	11 433	377 033	28 542	237 830
Bayern .....	m	943	1 359	3 394	379	28 473	10 226	7 819	31 887	460 039
w	818	1 317	3 099	394	19 571	10 983	5 804	27 534	244 416	328 896
i	1 761	2 676	6 493	773	48 044	21 209	13 623	59 421	294 283	363 803
Insgesamt .....	m	81 742	26 044	208 956	12 572	473 252	123 635	94 957	255 105	286 656
w	89 007	28 333	222 509	13 431	445 854	126 079	93 546	268 501	330 028	1 562 919
i	170 749	54 377	431 465	26 003	919 106	249 714	188 503	523 606	616 684	1 617 288

## Vertriebene

Schleswig-Holstein .....	m	19 826	2 614	1 774	180	26 715	850	766	6 518	393
w	24 203	3 671	2 007	192	26 505	986	762	7 555	453	59 636
i	44 029	6 285	3 781	372	53 220	1 836	1 528	14 073	846	66 334
Hamburg .....	m	1 015	—	876	58	2 127	238	125	288	125 970
w	1 362	—	910	59	2 086	199	86	238	161	4 889
i	2 377	—	1 786	117	4 213	437	211	526	323	5 101
Niedersachsen .....	m	1 451	2 124	55 958	2 488	26 876	2 209	1 661	5 050	9 990
w	1 726	2 732	64 228	3 127	24 455	2 437	1 579	5 581	1 186	99 003
i	3 177	4 856	120 186	5 615	51 331	4 646	3 240	10 631	1 454	107 319
Bremen .....	m	64	74	717	187	362	63	62	101	206 322
w	69	73	1 006	211	323	57	43	101	59	1 671
i	133	147	1 723	398	685	120	105	202	100	1 942
Nordrhein-Westfalen .....	m	3 216	757	8 828	298	67 257	2 538	1 940	2 543	3 613
w	2 110	604	6 579	247	59 461	1 917	1 360	1 800	1 725	90 340
i	5 326	1 361	15 407	545	126 718	4 455	3 300	4 343	4 268	75 803
Hessen .....	m	278	172	1 046	66	4 011	23 968	1 651	1 835	166 143
w	301	162	1 057	66	2 918	25 268	1 287	1 734	2 018	34 644
i	579	334	2 103	132	6 929	49 236	2 938	3 569	3 635	34 811
Rheinland-Pfalz .....	m	282	106	699	51	2 720	1 051	9 758	1 209	69 455
w	232	106	643	37	1 948	1 004	9 599	862	615	15 687
i	514	212	1 342	88	4 668	2 055	19 357	2 071	1 426	16 046
Baden-Württemberg .....	m	701	228	1 178	83	2 856	1 579	1 099	44 661	31 733
w	642	218	1 140	69	2 017	1 353	820	47 125	3 598	55 983
i	1 343	446	2 318	152	4 873	2 932	1 919	91 786	7 160	56 946
Bayern .....	m	364	327	1 420	112	12 852	3 799	2 425	13 846	112 929
w	354	404	1 567	127	10 269	4 196	2 015	12 643	62 936	98 081
i	718	731	2 987	239	23 121	7 995	4 440	26 489	73 898	105 473
Insgesamt .....	m	27 197	6 402	72 496	3 523	145 776	36 295	19 487	76 051	460 934
w	30 999	7 970	79 137	4 135	129 982	37 417	17 551	77 639	83 945	468 775
i	58 196	14 372	151 633	7 658	275 758	73 712	37 038	153 690	157 652	929 709

1) Unter Zugrundelegung der in den Bundesländern ermittelten Zuzüge. — In den Fällen, in denen Herkunfts- und Zielland übereinstimmen, handelt es sich um die Umzüge innerhalb der Länder. Umzüge innerhalb der Gemeinden (Ortsumzüge) sind hierbei nicht erfasst.

noch: 6. Die Wanderungen innerhalb des Bundesgebietes nach Herkunfts- und Zielländern

noch: a) Zu- bzw. Fortzüge<sup>1)</sup>

Herkunftsland (i = insgesamt, m = männlich, w = weiblich)	Zielland									
	Schleswig- Holstein	Hamburg	Nieder- sachsen	Bremen	Nordrhein- Westfalen	Hessen	Rheinland- Pfalz	Baden- Württemberg	Bayern	zusammen
Zugewanderte										
Schleswig-Holstein	m 3 559	1 080	635	61	2 550	282	217	703	157	9 244
w	3 423	1 188	529	49	2 165	299	172	651	177	8 653
i	6 982	2 268	1 164	110	4 715	581	389	1 354	334	17 897
Hamburg	m 616	—	667	66	3 187	282	101	232	183	5 334
w	597	—	619	45	2 845	246	73	189	172	4 786
i	1 213	—	1 286	111	6 032	528	174	421	355	10 120
Niedersachsen	m 537	1 042	17 507	545	7 115	1 207	780	1 294	572	30 599
w	467	1 044	14 652	525	5 267	1 087	561	1 108	589	25 300
i	1 004	2 086	32 159	1 070	12 382	2 294	1 341	2 402	1 161	55 899
Bremen	m 49	108	365	133	262	88	53	86	48	1 192
w	43	79	303	123	194	69	34	68	54	967
i	92	187	668	256	456	157	87	154	102	2 159
Nordrhein-Westfalen	m 815	801	3 831	194	36 545	2 101	1 564	1 685	1 292	48 828
w	521	561	2 388	120	22 574	1 312	823	1 097	829	30 225
i	1 336	1 362	6 219	314	59 119	3 413	2 387	2 782	2 121	79 053
Hessen	m 143	236	779	56	2 544	9 502	991	1 068	774	16 093
w	102	177	670	46	1 673	8 190	750	838	719	13 165
i	245	413	1 449	102	4 217	17 692	1 741	1 906	1 493	29 258
Rheinland-Pfalz	m 85	133	432	30	1 999	905	5 005	792	341	9 722
w	64	72	249	21	1 006	629	3 695	474	251	6 461
i	149	205	681	51	3 005	1 534	8 700	1 266	592	16 183
Baden-Württemberg	m 190	251	785	68	2 233	1 129	885	19 693	1 439	26 673
w	142	169	542	53	1 137	847	554	16 672	1 138	21 254
i	332	420	1 327	121	3 370	1 976	1 439	36 365	2 577	47 927
Bayern	m 119	262	591	54	2 592	1 132	742	2 203	12 231	19 926
w	89	215	458	47	1 793	980	548	1 785	11 392	17 307
i	208	477	1 049	101	4 385	2 112	1 290	3 988	23 623	37 233
Insgesamt	m 6 113	3 913	25 592	1 207	59 027	16 628	10 338	27 756	17 037	167 611
w	5 448	2 505	20 410	1 029	38 654	13 659	7 210	22 882	15 321	128 118
i	11 561	7 418	46 002	2 236	97 681	30 287	17 548	50 638	32 358	295 729

-Übrige Bevölkerung

Schleswig-Holstein	m 35 747	6 381	2 094	292	9 668	891	691	1 818	633	58 215
w	42 022	8 128	1 837	274	7 897	714	506	1 513	515	63 406
i	77 769	14 509	3 931	566	17 565	1 605	1 197	3 331	1 148	121 621
Hamburg	m 4 095	—	2 434	338	2 725	715	434	994	677	12 412
w	4 393	—	2 374	254	1 768	573	275	653	556	10 846
i	8 488	—	4 808	592	4 493	1 288	709	1 647	1 233	23 258
Niedersachsen	m 1 935	4 574	83 676	5 096	26 502	2 896	1 818	3 275	1 744	131 516
w	1 794	5 264	100 604	5 968	22 882	2 888	1 438	2 714	1 481	145 033
i	3 729	9 838	184 280	11 064	49 384	5 784	3 256	5 989	3 225	276 549
Bremen	m 196	355	2 117	395	917	246	198	345	180	4 949
w	151	272	2 447	328	737	219	121	247	166	4 688
i	347	627	4 564	723	1 654	465	319	592	346	9 637
Nordrhein-Westfalen	m 4 286	2 095	14 375	935	190 628	6 756	7 935	7 434	7 410	241 854
w	2 496	1 410	10 781	688	215 054	5 246	7 994	4 803	3 997	252 469
i	6 782	3 505	25 156	1 623	405 682	12 002	15 929	12 237	11 407	494 323
Hessen	m 497	552	2 012	248	9 063	45 663	5 253	4 235	3 417	70 940
w	449	417	1 814	252	7 298	51 467	4 867	3 894	3 986	74 444
i	946	969	3 826	500	16 361	97 130	10 120	8 129	7 403	145 384
Rheinland-Pfalz	m 424	299	1 222	117	9 822	4 325	39 668	5 272	2 897	64 046
w	251	190	807	94	9 917	4 623	46 751	4 255	1 968	68 856
i	675	489	2 029	211	19 739	8 948	86 419	9 527	4 865	132 902
Baden-Württemberg	m 792	703	1 555	208	6 095	3 925	4 483	112 087	9 705	139 553
w	629	479	1 224	189	4 156	3 466	3 592	136 795	9 100	159 630
i	1 421	1 182	2 779	397	10 251	7 391	8 075	248 882	18 805	299 183
Bayern	m 460	770	1 383	213	13 029	5 295	4 652	15 838	169 249	210 889
w	375	698	1 074	220	7 509	5 807	3 241	13 106	208 993	241 023
i	835	1 468	2 457	433	20 538	11 102	7 893	28 944	378 242	451 912
Insgesamt	m 48 432	15 729	110 868	7 842	268 449	70 712	65 132	151 298	195 912	934 374
w	52 560	16 858	122 962	8 267	277 218	75 003	68 785	167 980	230 762	1 020 395
i	100 992	32 587	233 830	16 109	545 667	145 715	133 917	319 278	426 674	1 954 769

<sup>1)</sup> Unter Zugrundelegung der in den Bundesländern ermittelten Zuzüge. — In den Fällen, in denen Herkunfts- und Zielland übereinstimmen, handelt es sich um Umzüge innerhalb der Länder.  
Anmerkung: Es liegen auch Vierteljahresergebnisse vor.

noch: 6. Die Wanderungen innerhalb des Bundesgebietes nach Herkunfts- und Zielländern

b) Zu- bzw. Abwanderungsüberschuß<sup>1)</sup>

Land (i = insgesamt, m = männlich, w = weiblich)	Zu- (+) bzw. Abwanderungsüberschuß (-) der Bundesländer										zusammen
	Schleswig- Holstein	Hamburg	Nieder- sachsen	Bremen	Nordrhein- Westfalen	Hessen	Rheinland- Pfalz	Baden- Württemberg	Bayern		
	gegenüber den Ländern der Vorspalte										
Personen insgesamt											
Schleswig-Holstein	m	-	+ 4 349	+ 580	+ 224	+ 30 616	+ 1 105	+ 883	+ 7 356	+ 240	+ 45 353
	w	-	+ 6 635	+ 386	+ 252	+ 31 440	+ 1 147	+ 893	+ 8 306	+ 327	+ 49 386
	i	-	+ 10 984	+ 966	+ 476	+ 62 056	+ 2 252	+ 1 776	+ 15 662	+ 567	+ 94 739
Hamburg	m	- 4 349	-	- 3 763	- 75	+ 4 386	+ 275	+ 122	+ 332	- 337	- 3 409
	w	- 6 635	-	- 5 137	- 66	+ 4 124	+ 262	+ 66	+ 214	- 428	- 7 600
	i	- 10 984	-	- 8 900	- 141	+ 8 510	+ 537	+ 188	+ 546	- 765	- 11 009
Niedersachsen	m	- 580	+ 3 763	-	+ 4 930	+ 33 459	+ 2 475	+ 1 906	+ 6 101	+ 108	+ 52 162
	w	- 386	+ 5 137	-	+ 5 864	+ 32 856	+ 2 871	+ 1 879	+ 6 497	+ 425	+ 55 143
	i	- 966	+ 8 900	-	+ 10 794	+ 66 315	+ 5 346	+ 3 785	+ 12 598	+ 533	+ 107 305
Bremen	m	- 224	+ 75	- 4 930	-	+ 114	+ 27	+ 115	+ 173	- 110	- 4 760
	w	- 252	+ 66	- 5 864	-	+ 199	- 19	+ 46	+ 105	- 115	- 5 834
	i	- 476	+ 141	- 10 794	-	+ 313	+ 8	+ 161	+ 278	- 225	- 10 594
Nordrhein-Westfalen	m	- 30 616	- 4 386	- 33 459	- 114	-	- 4 223	- 3 102	+ 478	- 16 808	- 92 230
	w	- 31 440	- 4 124	- 32 856	- 199	-	- 3 414	- 2 694	+ 390	- 13 020	- 87 357
	i	- 62 056	- 8 510	- 66 315	- 313	-	- 7 637	- 5 796	+ 868	- 29 828	- 179 587
Hessen	m	- 1 105	- 275	- 2 475	- 27	+ 4 223	-	+ 1 611	+ 505	- 4 418	- 1 958
	w	- 1 147	- 262	- 2 871	+ 19	+ 3 414	-	+ 648	+ 800	- 4 260	- 3 659
	i	- 2 252	- 537	- 5 346	- 8	+ 7 637	-	+ 2 262	+ 1 305	- 8 678	- 5 617
Rheinland-Pfalz	m	- 883	- 122	- 1 906	- 115	+ 3 102	- 1 614	-	+ 806	- 3 770	- 4 502
	w	- 893	- 66	- 1 879	- 46	+ 2 694	- 648	-	+ 625	- 2 970	- 3 183
	i	- 1 776	- 188	- 3 785	- 161	+ 5 796	- 2 262	-	+ 1 431	- 6 740	- 7 685
Baden-Württemberg	m	- 7 356	- 332	- 6 101	- 173	- 478	- 505	- 806	-	- 17 145	- 32 896
	w	- 8 306	- 214	- 6 497	- 105	- 390	- 800	- 625	-	- 13 734	- 30 671
	i	- 15 662	- 546	- 12 598	- 278	- 868	- 1 305	- 1 431	-	- 30 879	- 63 567
Bayern	m	- 240	+ 337	- 108	+ 110	+ 16 808	+ 4 418	+ 3 770	+ 17 145	-	+ 42 240
	w	- 327	+ 428	- 425	+ 115	+ 13 020	+ 4 260	+ 2 970	+ 13 734	-	+ 33 775
	i	- 567	+ 765	- 533	+ 225	+ 29 828	+ 8 678	+ 6 740	+ 30 879	-	+ 76 015
Insgesamt	m	- 45 353	+ 3 409	- 52 162	+ 4 760	+ 92 230	+ 1 958	+ 4 502	+ 32 896	- 42 240	-
	w	- 49 386	+ 7 600	- 55 143	+ 5 834	+ 87 357	+ 3 659	+ 3 183	+ 30 671	- 33 775	-
	i	- 94 739	+ 11 009	- 107 305	+ 10 594	+ 179 587	+ 5 617	+ 7 685	+ 63 567	- 76 015	-

Vertriebene

Schleswig-Holstein	m	-	+ 1 599	+ 323	+ 116	+ 23 499	+ 572	+ 484	+ 5 817	+ 29	+ 32 439
	w	-	+ 2 309	+ 281	+ 123	+ 24 395	+ 685	+ 530	+ 6 913	+ 99	+ 35 335
	i	-	+ 3 908	+ 604	+ 239	+ 47 894	+ 1 257	+ 1 014	+ 12 730	+ 128	+ 67 774
Hamburg	m	- 1 599	-	- 1 248	- 16	+ 1 370	+ 66	+ 19	+ 60	- 165	- 1 513
	w	- 2 309	-	- 1 822	- 14	+ 1 482	+ 37	+ 20	+ 20	- 243	- 2 869
	i	- 3 908	-	- 3 070	- 30	+ 2 852	+ 103	- 1	+ 80	- 408	- 4 382
Niedersachsen	m	- 323	+ 1 248	-	+ 1 771	+ 18 048	+ 1 163	+ 962	+ 3 872	- 234	+ 26 507
	w	- 281	+ 1 822	-	+ 2 121	+ 17 876	+ 1 380	+ 936	+ 4 441	- 113	+ 28 182
	i	- 604	+ 3 070	-	+ 3 892	+ 35 924	+ 2 543	+ 1 898	+ 8 313	- 347	+ 54 689
Bremen	m	- 116	+ 16	- 1 771	-	+ 64	- 3	+ 11	+ 18	- 71	- 1 852
	w	- 123	+ 14	- 2 121	-	+ 76	- 9	+ 6	+ 32	- 68	- 2 193
	i	- 239	+ 30	- 3 892	-	+ 140	- 12	+ 17	+ 50	- 139	- 4 045
Nordrhein-Westfalen	m	- 23 499	- 1 370	- 18 048	- 64	-	- 1 473	- 780	- 313	- 9 889	- 55 436
	w	- 24 395	- 1 482	- 17 876	- 76	-	- 1 001	- 588	- 217	- 8 544	- 54 179
	i	- 47 894	- 2 852	- 35 924	- 140	-	- 2 474	- 1 368	- 530	- 18 433	- 109 615
Hessen	m	- 572	- 66	- 1 163	+ 3	+ 1 473	-	+ 600	+ 256	- 2 182	- 1 651
	w	- 685	- 37	- 1 380	+ 9	+ 1 001	-	+ 283	+ 381	- 2 178	- 2 606
	i	- 1 257	- 103	- 2 543	+ 12	+ 2 474	-	+ 883	+ 637	- 4 360	- 4 257
Rheinland-Pfalz	m	- 484	- 19	- 962	- 11	+ 780	- 600	-	+ 110	- 1 614	- 2 800
	w	- 530	+ 20	- 936	- 6	+ 588	- 283	-	+ 42	- 1 400	- 2 505
	i	- 1 014	+ 1	- 1 898	- 17	+ 1 368	- 883	-	+ 152	- 3 014	- 5 305
Baden-Württemberg	m	- 5 817	- 60	- 3 872	- 18	+ 313	- 256	- 110	-	- 10 248	- 20 068
	w	- 6 913	- 20	- 4 441	- 32	+ 217	- 381	- 42	-	- 9 081	- 20 693
	i	- 12 730	- 80	- 8 313	- 50	+ 530	- 637	- 152	-	- 19 329	- 40 761
Bayern	m	- 29	+ 165	+ 234	+ 71	+ 9 889	+ 2 182	+ 1 614	+ 10 248	-	+ 24 374
	w	- 99	+ 243	+ 113	+ 68	+ 8 544	+ 2 178	+ 1 400	+ 9 081	-	+ 21 528
	i	- 128	+ 408	+ 347	+ 139	+ 18 433	+ 4 360	+ 3 014	+ 19 329	-	+ 45 902
Insgesamt	m	- 32 439	+ 1 513	- 26 507	+ 1 852	+ 55 436	+ 1 651	+ 2 800	+ 20 068	- 24 374	-
	w	- 35 335	+ 2 869	- 28 182	+ 2 193	+ 54 179	+ 2 606	+ 2 505	+ 20 693	- 21 528	-
	i	- 67 774	+ 4 382	- 54 689	+ 4 045	+ 109 615	+ 4 257	+ 5 305	+ 40 761	- 45 902	-

1) Unter Zugrundelegung der in den Bundesländern ermittelten Zuzüge

noch: 6. Die Wanderungen innerhalb des Bundesgebietes nach Herkunfts- und Zielländern  
noch: b) Zu- bzw. Abwanderungsüberschuß<sup>1)</sup>

Land (i = insgesamt, m = männlich, w = weiblich)	Zu- (+) bzw. Abwanderungsüberschuß (-) der Bundesländer gegenüber den Ländern der Vorspalte										zusammen
	Schleswig- Holstein	Hamburg	Nieder- sachsen	Bremen	Nordrhein- Westfalen	Hessen	Rheinland- Pfalz	Baden- Württemberg	Bayern		
Zugewanderte											
Schleswig-Holstein	m	-	+ 464	+ 98	+ 12	+ 1 735	+ 139	+ 132	+ 513	+ 38	+ 3 131
	w	-	+ 591	+ 62	+ 6	+ 1 644	+ 197	+ 108	+ 509	+ 88	+ 3 205
	i	-	+ 1 055	+ 160	+ 18	+ 3 379	+ 336	+ 240	+ 1 022	+ 126	+ 6 336
Hamburg	m	- 464	-	- 375	- 42	+ 2 386	+ 46	- 32	- 19	- 79	+ 1 421
	w	- 591	-	- 425	- 34	+ 2 284	+ 69	+ 1	+ 20	- 43	+ 1 281
	i	- 1 055	-	- 800	- 76	+ 4 670	+ 115	- 31	+ 1	- 122	+ 2 702
Niedersachsen	m	- 98	+ 375	-	+ 180	+ 3 284	+ 428	+ 348	+ 509	- 19	+ 5 007
	w	- 62	+ 425	-	+ 222	+ 2 879	+ 417	+ 312	+ 566	+ 131	+ 4 890
	i	- 160	+ 800	-	+ 402	+ 6 163	+ 845	+ 660	+ 1 075	+ 112	+ 9 897
Bremen	m	- 12	+ 42	- 180	-	+ 68	+ 32	+ 23	+ 18	- 6	- 15
	w	- 6	+ 34	- 222	-	+ 74	+ 23	+ 13	+ 15	+ 7	- 62
	i	- 18	+ 76	- 402	-	+ 142	+ 55	+ 36	+ 33	+ 1	- 77
Nordrhein-Westfalen	m	- 1 735	- 2 386	- 3 284	- 68	-	- 443	- 435	- 548	- 1 300	- 10 199
	w	- 1 644	- 2 284	- 2 879	- 74	-	- 361	- 183	- 40	- 964	- 8 429
	i	- 3 379	- 4 670	- 6 163	- 142	-	- 804	- 618	- 588	- 2 264	- 18 628
Hessen	m	- 139	- 46	- 428	- 32	+ 443	-	+ 86	- 61	- 358	- 535
	w	- 197	- 69	- 417	- 23	+ 361	-	+ 121	- 9	- 261	- 494
	i	- 336	- 115	- 845	- 55	+ 804	-	+ 207	- 70	- 619	- 1 029
Rheinland-Pfalz	m	- 132	+ 32	- 348	- 23	+ 435	- 86	-	- 93	- 401	- 616
	w	- 108	- 1	- 312	- 13	+ 183	- 121	-	- 80	- 297	- 749
	i	- 240	+ 31	- 660	- 36	+ 618	- 207	-	- 173	- 698	- 1 365
Baden-Württemberg	m	- 513	+ 19	- 509	- 18	+ 548	+ 61	+ 93	-	- 764	- 1 083
	w	- 509	- 20	- 566	- 15	+ 40	+ 9	+ 80	-	- 647	- 1 628
	i	- 1 022	- 1	- 1 075	- 33	+ 588	+ 70	+ 173	-	- 1 411	- 2 711
Bayern	m	- 38	+ 79	+ 19	+ 6	+ 1 300	+ 358	+ 401	+ 764	-	+ 2 889
	w	- 88	+ 43	- 131	- 7	+ 964	+ 261	+ 297	+ 647	-	+ 1 986
	i	- 126	+ 122	- 112	- 1	+ 2 264	+ 619	+ 698	+ 1 411	-	+ 4 875
Insgesamt	m	- 3 131	- 1 421	- 5 007	+ 15	+ 10 199	+ 535	+ 616	+ 1 083	- 2 889	-
	w	- 3 205	- 1 281	- 4 890	+ 62	+ 8 429	+ 494	+ 749	+ 1 628	- 1 986	-
	i	- 6 336	- 2 702	- 9 897	+ 77	+ 18 628	+ 1 029	+ 1 365	+ 2 711	- 4 875	-

Übrige Bevölkerung

Schleswig-Holstein	m	-	+ 2 286	+ 159	+ 96	+ 5 382	+ 394	+ 267	+ 1 026	+ 173	+ 9 783
	w	-	+ 3 735	+ 43	+ 123	+ 5 401	+ 265	+ 255	+ 884	+ 140	+ 10 846
	i	-	+ 6 021	+ 202	+ 219	+ 10 783	+ 659	+ 522	+ 1 910	+ 313	+ 20 629
Hamburg	m	- 2 286	-	- 2 140	- 17	+ 630	+ 163	+ 135	+ 291	- 93	- 3 317
	w	- 3 735	-	- 2 890	- 18	+ 358	+ 156	+ 85	+ 174	- 142	- 6 012
	i	- 6 021	-	- 5 030	- 35	+ 988	+ 319	+ 220	+ 465	- 235	- 9 329
Niedersachsen	m	- 159	+ 2 140	-	+ 2 979	+ 12 127	+ 884	+ 596	+ 1 720	+ 361	+ 20 648
	w	- 43	+ 2 890	-	+ 3 521	+ 12 101	+ 1 074	+ 631	+ 1 490	+ 407	+ 22 071
	i	- 202	+ 5 030	-	+ 6 500	+ 24 228	+ 1 958	+ 1 227	+ 3 210	+ 768	+ 42 719
Bremen	m	- 96	+ 17	- 2 979	-	- 16	- 2	+ 81	+ 137	- 33	- 2 893
	w	- 123	+ 18	- 3 521	-	+ 49	- 33	+ 27	+ 58	- 54	- 3 579
	i	- 219	+ 35	- 6 500	-	+ 31	- 35	+ 108	+ 195	- 87	- 6 472
Nordrhein-Westfalen	m	- 5 382	- 630	- 12 127	+ 18	-	- 2 307	- 1 887	+ 1 339	- 5 619	- 26 595
	w	- 5 401	- 358	- 12 101	- 49	-	- 2 052	- 1 923	+ 647	- 3 512	- 24 749
	i	- 10 783	- 988	- 24 228	- 31	-	- 4 359	- 3 810	+ 1 986	- 9 131	- 51 344
Hessen	m	- 394	- 163	- 884	+ 2	+ 2 307	-	+ 928	+ 310	- 1 878	+ 228
	w	- 265	- 156	- 1 074	+ 33	+ 2 052	-	+ 244	+ 428	- 1 821	- 559
	i	- 659	- 319	- 1 958	+ 35	+ 4 359	-	+ 1 172	+ 738	- 3 699	- 331
Rheinland-Pfalz	m	- 267	- 135	- 596	- 81	+ 1 887	- 928	-	+ 789	- 1 755	- 1 086
	w	- 255	- 85	- 631	- 27	+ 1 923	- 244	-	+ 663	- 1 273	+ 71
	i	- 522	- 220	- 1 227	- 108	+ 3 810	- 1 172	-	+ 1 452	- 3 028	- 1 015
Baden-Württemberg	m	- 1 026	- 291	- 1 720	- 137	- 1 339	- 310	- 789	-	- 6 133	- 11 745
	w	- 884	- 174	- 1 490	- 58	- 647	- 428	- 663	-	- 4 006	- 8 350
	i	- 1 910	- 465	- 3 210	- 195	- 1 986	- 738	- 1 452	-	- 10 139	- 20 095
Bayern	m	- 173	+ 93	- 361	+ 33	+ 5 619	+ 1 878	+ 1 755	+ 6 133	-	+ 14 977
	w	- 140	+ 142	- 407	+ 54	+ 3 512	+ 1 821	+ 1 273	+ 4 006	-	+ 10 261
	i	- 313	+ 235	- 768	+ 87	+ 9 131	+ 3 699	+ 3 028	+ 10 139	-	+ 25 238
Insgesamt	m	- 9 783	+ 3 317	- 20 648	+ 2 893	+ 26 595	- 228	+ 1 086	+ 11 745	- 14 977	-
	w	- 10 846	+ 6 012	- 22 071	+ 3 579	+ 24 749	- 559	- 71	+ 8 350	- 10 261	-
	i	- 20 629	+ 9 329	- 42 719	+ 6 472	+ 51 344	+ 331	+ 1 015	+ 20 095	- 25 238	-

<sup>1)</sup> Unter Zugrundelegung der in den Bundesländern ermittelten Zuzüge  
Anmerkung: Es liegen auch Vierteljahresergebnisse vor.



**7. Die Wanderungen der Vertriebenen von den Abgabelländern nach den Aufnahmeländern**  
a) nach Bevölkerungsgruppen und beruflicher Gliederung

Kenn- ziffer	Bevölkerungsgruppe Berufsabteilung Berufsgruppe	Fortzüge aus den Abgabelländern											
		Schleswig-Holstein			Niedersachsen			Bayern			zusammen		
		insgesamt	männlich	weiblich	insgesamt	männlich	weiblich	insgesamt	männlich	weiblich	insgesamt	männlich	weiblich

<b>nach Hamburg</b>														
<b>A Erwerbspersonen</b>														
1	Berufe des Pflanzenbaues und der Tierwirtschaft	104	90	14	119	109	10	10	8	2	233	207	26	
2/3	Industrielle und handwerkliche Berufe	792	616	176	597	499	98	90	64	26	1 479	1 179	300	
	darunter:													
21	Bergmännische Berufe	2	2	—	2	2	—	1	1	—	5	5	—	
24	Bauberufe	128	128	—	77	76	1	16	15	1	221	219	2	
25/26	Metallerzeuger und -verarbeiter	228	223	5	227	221	6	27	25	2	482	469	13	
30/31	Holzverarbeitende und zugehörige Berufe	45	44	1	34	34	—	2	2	—	81	80	1	
34/35	Textilhersteller und -verarbeiter	113	23	90	80	24	56	18	4	14	211	51	160	
37	Nahrungs- und Genußmittelhersteller	117	91	26	79	71	8	4	2	2	200	164	36	
4	Technische Berufe	89	76	13	79	74	5	18	16	2	186	166	20	
	darunter:													
41	Ingenieure und Techniker	58	55	3	60	57	3	17	16	1	135	128	7	
5	Handels- und Verkehrsberufe	897	610	287	645	470	175	128	92	36	1 670	1 172	498	
	darunter:													
51	Kaufmännische Berufe	658	409	249	447	289	158	98	71	27	1 203	769	434	
52	Verkehrsberufe	214	187	27	178	168	10	19	17	2	411	372	39	
6	Berufe der Haushalts-, Gesundheits- und Volkspflege	978	39	939	819	45	774	72	11	61	1 869	95	1 774	
	darunter:													
61	Hauswirtschaftliche Berufe	728	6	722	596	6	590	36	1	35	1 360	13	1 347	
63	Gesundheitsdienst und Körperpflege	239	32	207	213	35	178	35	10	25	487	77	410	
7	Berufe des Verwaltungs- und Rechtswesens	369	204	165	247	135	112	27	11	16	643	350	293	
	darunter:													
71	Verwaltungs- und Büroberufe	279	116	163	187	75	112	21	5	16	487	196	291	
72	Rechts- und Sicherheitswahrer	84	84	—	57	57	—	6	6	—	147	147	—	
8	Berufe des Geistes- und Kunstlebens	148	60	88	111	54	57	33	20	13	292	134	158	
	darunter:													
81	Erziehungs- und Lehrberufe, Seelsorger	103	36	67	67	26	41	15	8	7	185	70	115	
9	Berufstätige mit unbestimmtem Beruf	297	139	158	263	143	120	39	16	23	599	298	301	
	<b>zusammen</b>	<b>3 674</b>	<b>1 834</b>	<b>1 840</b>	<b>2 880</b>	<b>1 529</b>	<b>1 351</b>	<b>417</b>	<b>238</b>	<b>179</b>	<b>6 971</b>	<b>3 601</b>	<b>3 370</b>	
	Erwerbspersonen in vH der Personen insgesamt	58,5	70,2	50,1	59,3	72,0	49,5	57,0	72,8	44,3	58,7	71,1	49,5	
<b>B Selbständige Berufslose und Angehörige ohne Hauptberuf</b>														
		2 611	780	1 831	1 976	595	1 381	314	89	225	4 901	1 464	3 437	
	Selbständige Berufslose und Angehörige ohne Hauptberuf in vH der Personen insgesamt	41,5	29,8	49,9	40,7	28,0	50,5	43,0	27,2	55,7	41,3	28,9	50,5	
	<b>insgesamt</b>	<b>6 285</b>	<b>2 614</b>	<b>3 671</b>	<b>4 856</b>	<b>2 124</b>	<b>2 732</b>	<b>731</b>	<b>327</b>	<b>404</b>	<b>11 872</b>	<b>5 065</b>	<b>6 807</b>	

<b>nach Bremen</b>														
<b>A Erwerbspersonen</b>														
1	Berufe des Pflanzenbaues und der Tierwirtschaft	13	12	1	134	110	24	3	3	—	150	125	25	
2/3	Industrielle und handwerkliche Berufe	29	25	4	782	683	99	28	24	4	839	732	107	
	darunter:													
21	Bergmännische Berufe	—	—	—	2	2	—	—	—	—	2	2	—	
24	Bauberufe	4	4	—	132	132	—	3	3	—	139	139	—	
25/26	Metallerzeuger und -verarbeiter	14	14	—	250	250	—	15	14	1	279	278	1	
30/31	Holzverarbeitende und zugehörige Berufe	1	1	—	69	69	—	2	2	—	72	72	—	
34/35	Textilhersteller und -verarbeiter	5	1	4	93	31	62	2	—	2	100	32	68	
37	Nahrungs- und Genußmittelhersteller	2	2	—	131	116	15	2	2	—	135	120	15	
4	Technische Berufe	9	9	—	48	41	7	6	6	—	63	56	7	
	darunter:													
41	Ingenieure und Techniker	7	7	—	21	21	—	4	4	—	32	32	—	
5	Handels- und Verkehrsberufe	54	42	12	647	480	167	37	26	11	738	548	190	
	darunter:													
51	Kaufmännische Berufe	34	24	10	394	246	148	31	20	11	459	290	169	
52	Verkehrsberufe	14	13	1	201	195	6	3	3	—	218	211	7	
6	Berufe der Haushalts-, Gesundheits- und Volkspflege	36	2	34	790	43	747	23	2	21	849	47	802	
	darunter:													
61	Hauswirtschaftliche Berufe	20	—	20	600	2	598	13	—	13	633	2	631	
63	Gesundheitsdienst und Körperpflege	16	2	14	180	39	141	10	2	8	206	43	163	
7	Berufe des Verwaltungs- und Rechtswesens	26	22	4	231	126	105	7	3	4	264	151	113	
	darunter:													
71	Verwaltungs- und Büroberufe	14	10	4	175	72	103	7	3	4	196	85	111	
72	Rechts- und Sicherheitswahrer	12	12	—	32	31	1	—	—	—	44	43	1	
8	Berufe des Geistes- und Kunstlebens	8	5	3	69	45	24	10	7	3	87	57	30	
	darunter:													
81	Erziehungs- und Lehrberufe, Seelsorger	3	—	3	44	27	17	8	6	2	55	33	22	
9	Berufstätige mit unbestimmtem Beruf	28	9	19	388	226	162	14	6	8	430	241	189	
	<b>zusammen</b>	<b>203</b>	<b>126</b>	<b>77</b>	<b>3 089</b>	<b>1 754</b>	<b>1 335</b>	<b>128</b>	<b>77</b>	<b>51</b>	<b>3 420</b>	<b>1 957</b>	<b>1 463</b>	
	Erwerbspersonen in vH der Personen insgesamt	54,6	70,0	40,1	55,0	70,5	42,7	53,6	68,8	40,2	54,9	70,4	42,5	
<b>B Selbständige Berufslose und Angehörige ohne Hauptberuf</b>														
		169	54	115	2 526	734	1 792	111	35	76	2 806	823	1 983	
	Selbständige Berufslose und Angehörige ohne Hauptberuf in vH der Personen insgesamt	45,4	30,0	59,9	45,0	29,5	57,3	46,4	31,2	59,8	45,1	29,6	57,5	
	<b>insgesamt</b>	<b>372</b>	<b>180</b>	<b>192</b>	<b>5 615</b>	<b>2 488</b>	<b>3 127</b>	<b>239</b>	<b>112</b>	<b>127</b>	<b>6 226</b>	<b>2 780</b>	<b>3 446</b>	

j) Nach der "Systematik der Berufe 1950". — Anmerkung: Es liegen auch Vierteljahresergebnisse vor.

noch: 7. Die Wanderungen der Vertriebenen von den Abgabeländern nach den Aufnahmелändern  
noch: a) nach Bevölkerungsgruppen und beruflicher Gliederung

Kenn- zahl (er)	Bevölkerungsgruppe Berufsabteilung Berufsgruppe	Fortzüge aus den Abgabelländern											
		Schleswig-Holstein			Niedersachsen			Bayern			zusammen		
		insgesamt	männlich	weiblich	insgesamt	männlich	weiblich	insgesamt	männlich	weiblich	insgesamt	männlich	weiblich
nach Nordrhein-Westfalen													
A	Erwerbspersonen												
1	Berufe des Pflanzenbaues und der Tierwirtschaft	1 546	1 480	66	1 802	1 686	116	453	417	36	3 801	3 583	218
2/3	Industrielle und handwerkliche Berufe	9 661	8 980	681	12 374	11 506	868	6 175	5 730	445	28 210	26 216	1 994
	darunter:												
21	Bergmännische Berufe	1 012	1 009	3	3 282	3 279	3	1 706	1 703	3	6 000	5 991	9
24	Bauberufe	3 014	3 011	3	2 745	2 733	12	1 115	1 112	3	6 874	6 856	18
25/26	Metallerzeuger und -verarbeiter	2 512	2 485	27	2 662	2 634	28	1 448	1 438	10	6 622	6 557	65
30/31	Holzverarbeitende und zugehörige Berufe	667	666	1	755	750	5	383	381	2	1 805	1 797	8
34/35	Textilhersteller und -verarbeiter	728	724	44	881	835	546	499	180	319	2 108	1 749	1 359
37	Nahrungs- und Genußmittelhersteller	812	729	83	1 105	914	191	441	394	47	2 358	2 037	321
4	Technische Berufe	429	418	11	661	614	47	383	365	18	1 473	1 397	76
	darunter:												
41	Ingenieure und Techniker	244	241	3	491	475	16	306	299	7	1 041	1 015	26
5	Handels- und Verkehrsberufe	2 512	1 922	620	3 050	2 172	878	1 419	1 053	366	7 011	5 147	1 864
	darunter:												
51	Kaufmännische Berufe	1 506	915	561	2 058	1 283	775	1 028	702	326	4 592	2 930	1 662
52	Verkehrsberufe	906	884	22	807	775	32	300	287	13	2 013	1 946	67
6	Berufe der Haushalts-, Gesundheits- und Volkspflege	2 731	161	2 570	5 328	214	5 114	1 071	133	938	9 130	508	8 622
	darunter:												
61	Hauswirtschaftliche Berufe	2 342	20	2 322	4 460	24	4 436	779	2	777	7 581	46	7 535
63	Gesundheitsdienst und Körperpflege	367	132	235	789	174	615	273	128	145	1 429	434	995
7	Berufe des Verwaltungs- und Rechtswesens	948	648	300	1 440	982	458	616	399	217	3 004	2 029	975
	darunter:												
71	Verwaltungs- und Büroberufe	750	457	293	1 084	642	442	488	271	217	2 322	1 370	952
72	Rechts- und Sicherheitswahrer	163	157	6	292	282	10	116	116	—	571	555	16
8	Berufe des Geistes- und Kunstlebens	215	118	97	415	199	216	269	133	136	899	450	449
	darunter:												
81	Erziehungs- und Lehrberufe, Seelsorger	131	48	83	293	110	183	152	48	104	576	206	370
9	Berufstätige mit unbestimmtem Beruf	4 743	3 419	1 324	4 218	2 924	1 294	1 950	1 376	574	10 911	7 719	3 192
	zusammen	22 815	17 146	5 669	29 288	20 297	8 991	12 336	9 606	2 730	64 439	47 049	17 390
	Erwerbspersonen in vll der Personen insgesamt	42,9	64,2	21,4	57,1	75,5	36,8	53,4	74,7	26,6	50,5	70,8	28,4
B	Selbständige, Berufslose und Angehörige ohne Hauptberuf	30 405	9 569	20 836	22 043	6 579	15 464	10 785	3 246	7 539	63 233	19 394	43 839
	Selbständige, Berufslose und Angehörige ohne Hauptberuf in vll der Personen insgesamt	57,1	35,8	78,6	42,9	24,5	63,2	46,6	25,3	73,4	49,5	29,2	71,6
	insgesamt	53 220	26 715	26 505	51 331	26 876	24 455	23 121	12 852	10 269	127 672	66 443	61 229

nach Hessen

A	Erwerbspersonen												
1	Berufe des Pflanzenbaues und der Tierwirtschaft	58	49	9	206	188	18	237	201	36	501	438	63
2/3	Industrielle und handwerkliche Berufe	205	172	33	613	516	97	1 423	1 197	226	2 241	1 885	356
	darunter:												
21	Bergmännische Berufe	1	1	—	5	5	—	12	12	—	18	18	—
24	Bauberufe	32	32	—	88	88	—	290	288	2	410	408	2
25/26	Metallerzeuger und -verarbeiter	64	63	1	148	148	—	292	289	3	504	500	4
30/31	Holzverarbeitende und zugehörige Berufe	4	4	—	54	54	—	143	143	—	201	201	—
34/35	Textilhersteller und -verarbeiter	28	9	19	81	25	56	230	80	150	339	114	225
37	Nahrungs- und Genußmittelhersteller	32	26	6	130	102	28	206	169	37	368	297	71
4	Technische Berufe	39	32	7	95	82	13	143	137	6	277	251	26
	darunter:												
41	Ingenieure und Techniker	28	25	3	69	66	3	107	106	1	204	197	7
5	Handels- und Verkehrsberufe	196	126	70	578	409	169	879	577	302	1 653	1 112	541
	darunter:												
51	Kaufmännische Berufe	155	97	58	464	313	151	683	435	248	1 302	845	457
52	Verkehrsberufe	27	22	5	77	71	6	109	92	17	213	185	28
6	Berufe der Haushalts-, Gesundheits- und Volkspflege	173	10	163	544	49	495	785	52	733	1 502	111	1 391
	darunter:												
61	Hauswirtschaftliche Berufe	106	—	106	325	2	323	594	—	594	1 025	2	1 023
63	Gesundheitsdienst und Körperpflege	61	9	52	212	46	166	183	50	133	456	105	351
7	Berufe des Verwaltungs- und Rechtswesens	159	143	16	188	135	53	225	152	73	572	430	142
	darunter:												
71	Verwaltungs- und Büroberufe	76	60	16	156	103	53	171	99	72	403	262	141
72	Rechts- und Sicherheitswahrer	80	80	—	19	19	—	37	36	1	136	135	1
8	Berufe des Geistes- und Kunstlebens	39	18	21	102	53	49	195	99	96	336	170	166
	darunter:												
81	Erziehungs- und Lehrberufe, Seelsorger	22	6	16	72	31	41	107	38	69	201	75	126
9	Berufstätige mit unbestimmtem Beruf	68	39	29	220	154	66	550	365	185	838	558	280
	zusammen	937	589	348	2 546	1 586	960	4 437	2 780	1 657	7 920	4 955	2 965
	Erwerbspersonen in vll der Personen insgesamt	51,0	69,3	35,3	54,8	71,8	39,4	55,5	73,2	39,5	54,7	72,3	38,9
B	Selbständige, Berufslose und Angehörige ohne Hauptberuf	899	261	638	2 100	623	1 477	3 558	1 019	2 539	6 557	1 903	4 654
	Selbständige, Berufslose und Angehörige ohne Hauptberuf in vll der Personen insgesamt	49,0	30,7	64,7	45,2	28,2	60,6	44,5	26,8	60,5	45,3	27,7	61,1
	insgesamt	1 836	850	986	4 646	2 209	2 437	7 995	3 799	4 196	14 477	6 858	7 619

1) Nach der "Systematik der Berufe 1950". — Anmerkung: Es liegen auch Vierteljahresergebnisse vor.

noch: 7. Die Wanderungen der Vertriebenen von den Abgabeländern nach den Aufnahmeländern  
noch: a) nach Bevölkerungsgruppen und beruflicher Gliederung

Kenn- zu- fer <sup>1)</sup>	Bevölkerungsgruppe Berufsabteilung Berufsgruppe	Fortzüge aus den Abgabeländern											
		Schleswig-Holstein			Niedersachsen			Bayern			zusammen		
		insgesamt	männlich	weiblich	insgesamt	männlich	weiblich	insgesamt	männlich	weiblich	insgesamt	männlich	weiblich

nach Rheinland-Pfalz													
<b>A Erwerbspersonen</b>													
1	Berufe des Pflanzenbaues und der Tierwirtschaft	94	87	7	172	163	9	144	130	14	410	380	30
2/3	Industrielle und handwerkliche Berufe	187	166	21	438	395	43	853	751	102	1 478	1 312	166
	darunter:												
21	Bergmännische Berufe	4	4	—	3	3	—	7	7	—	14	14	—
24	Bauberufe	49	49	—	118	118	—	161	160	1	328	327	1
25/26	Metallerzeuger und -verarbeiter	48	48	—	103	101	2	230	226	4	381	375	6
30/31	Holzverarbeitende und zugehörige Berufe	16	16	—	31	31	—	85	85	—	132	132	—
34/35	Textilhersteller und -verarbeiter	15	5	10	39	17	22	92	33	59	146	55	91
37	Nahrungs- und Genußmittelhersteller	29	25	4	73	59	14	126	101	25	228	185	43
4	Technische Berufe	36	33	3	88	81	7	149	145	4	273	259	14
	darunter:												
41	Ingenieure und Techniker	22	22	—	66	65	1	114	111	3	202	198	4
5	Handels- und Verkehrsberufe	115	91	24	291	228	63	452	340	112	858	659	199
	darunter:												
51	Kaufmännische Berufe	84	67	17	197	152	45	257	191	66	538	410	128
52	Verkehrsberufe	23	21	2	64	59	5	116	109	7	203	189	14
6	Berufe der Haushalts-, Gesundheits- und Volkspflege	106	9	97	278	23	255	350	32	318	734	64	670
	darunter:												
61	Hauswirtschaftliche Berufe	78	1	77	197	1	196	263	2	261	538	4	534
63	Gesundheitsdienst und Körperpflege	27	8	19	72	22	50	76	29	47	175	59	116
7	Berufe des Verwaltungs- und Rechtswesens	72	49	23	163	121	42	163	86	77	398	256	142
	darunter:												
71	Verwaltungs- und Büroberufe	62	39	23	137	95	42	127	52	75	326	186	140
72	Rechts- und Sicherheitswahrer	7	7	—	23	23	—	31	29	2	61	59	2
8	Berufe des Geistes- und Kunstlebens	23	14	9	70	39	31	168	77	91	261	130	131
	darunter:												
81	Erziehungs- und Lehrberufe, Seelsorger	12	4	8	47	24	23	105	35	70	164	63	101
9	Berufstätige mit unbestimmtem Beruf	130	75	55	269	167	102	488	341	147	887	583	304
	<b>zusammen</b>	<b>763</b>	<b>524</b>	<b>239</b>	<b>1 769</b>	<b>1 217</b>	<b>552</b>	<b>2 767</b>	<b>1 902</b>	<b>865</b>	<b>5 299</b>	<b>3 643</b>	<b>1 656</b>
	Erwerbspersonen in vH der Personen insgesamt	49,9	68,4	31,4	54,6	73,3	35,0	62,3	78,4	42,9	57,5	75,1	38,0
<b>B Selbständige Berufslose und Angehörige ohne Hauptberuf</b>													
	Selbständige Berufslose und Angehörige ohne Hauptberuf in vH der Personen insgesamt	50,1	31,6	68,6	45,4	26,7	65,0	37,7	21,6	57,1	42,5	24,9	62,0
	<b>insgesamt</b>	<b>1 528</b>	<b>766</b>	<b>762</b>	<b>3 240</b>	<b>1 661</b>	<b>1 579</b>	<b>4 440</b>	<b>2 425</b>	<b>2 015</b>	<b>9 208</b>	<b>4 852</b>	<b>4 356</b>

nach Baden-Württemberg													
<b>A Erwerbspersonen</b>													
1	Berufe des Pflanzenbaues und der Tierwirtschaft	523	493	30	316	287	29	764	673	91	1 603	1 453	150
2/3	Industrielle und handwerkliche Berufe	2 060	1 782	278	1 826	1 543	283	6 152	5 274	878	10 038	8 599	1 439
	darunter:												
21	Bergmännische Berufe	8	8	—	12	12	—	18	18	—	38	38	—
24	Bauberufe	514	510	4	369	365	4	1 617	1 608	9	2 500	2 483	17
25/26	Metallerzeuger und -verarbeiter	555	542	13	540	526	14	1 451	1 415	36	2 546	2 483	63
30/31	Holzverarbeitende und zugehörige Berufe	195	191	4	160	158	2	634	626	8	989	975	14
34/35	Textilhersteller und -verarbeiter	286	95	191	275	104	171	901	320	581	1 462	519	943
37	Nahrungs- und Genußmittelhersteller	179	158	21	195	146	49	769	615	154	1 143	919	224
4	Technische Berufe	116	103	13	146	135	11	384	366	18	646	604	42
	darunter:												
41	Ingenieure und Techniker	71	65	6	103	97	6	288	280	8	462	442	20
5	Handels- und Verkehrsberufe	748	546	202	715	502	213	1 925	1 385	540	3 388	2 433	955
	darunter:												
51	Kaufmännische Berufe	513	331	182	500	315	185	1 281	892	389	2 294	1 538	756
52	Verkehrsberufe	195	191	4	160	154	6	413	390	23	768	735	33
6	Berufe der Haushalts-, Gesundheits- und Volkspflege	783	63	720	776	47	729	2 369	177	2 192	3 928	287	3 641
	darunter:												
61	Hauswirtschaftliche Berufe	549	4	545	531	1	530	1 875	12	1 863	2 955	17	2 938
63	Gesundheitsdienst und Körperpflege	167	59	108	216	45	171	434	156	278	817	260	557
7	Berufe des Verwaltungs- und Rechtswesens	350	212	138	313	185	128	636	370	266	1 299	767	532
	darunter:												
71	Verwaltungs- und Büroberufe	305	168	137	279	151	128	563	299	264	1 147	618	529
72	Rechts- und Sicherheitswahrer	34	34	—	26	26	—	43	41	2	103	101	2
8	Berufe des Geistes- und Kunstlebens	75	48	27	130	76	54	377	230	147	582	354	228
	darunter:												
81	Erziehungs- und Lehrberufe, Seelsorger	30	8	22	66	27	39	201	88	113	297	123	174
9	Berufstätige mit unbestimmtem Beruf	1 060	629	431	768	482	286	2 921	1 989	932	4 749	3 100	1 649
	<b>zusammen</b>	<b>5 715</b>	<b>3 876</b>	<b>1 839</b>	<b>4 990</b>	<b>3 257</b>	<b>1 733</b>	<b>15 528</b>	<b>10 464</b>	<b>5 064</b>	<b>26 233</b>	<b>17 597</b>	<b>8 636</b>
	Erwerbspersonen in vH der Personen insgesamt	40,6	59,5	24,3	46,9	64,5	31,1	58,6	75,6	40,1	51,2	69,2	33,5
<b>B Selbständige Berufslose und Angehörige ohne Hauptberuf</b>													
	Selbständige Berufslose und Angehörige ohne Hauptberuf in vH der Personen insgesamt	59,4	40,5	75,7	53,1	35,5	68,9	41,4	24,4	59,9	48,8	30,8	66,5
	<b>insgesamt</b>	<b>14 073</b>	<b>6 518</b>	<b>7 555</b>	<b>10 631</b>	<b>5 050</b>	<b>5 581</b>	<b>26 489</b>	<b>13 846</b>	<b>12 643</b>	<b>51 193</b>	<b>25 414</b>	<b>25 779</b>

1) Nach der "Systematik der Berufe 1950". — Anmerkung: Es liegen auch Vierteljahresergebnisse vor

noch: 7. Die Wanderungen der Vertriebenen von den Abgabeländern nach den Aufnahmeländern  
b) nach Altersgruppen und Familienstand

Altersgruppen in Jahren Familienstand	Fortzüge aus den Abgabeländern											
	Schleswig-Holstein			Niedersachsen			Bayern			zusammen		
	insgesamt	männlich	weiblich	insgesamt	männlich	weiblich	insgesamt	männlich	weiblich	insgesamt	männlich	weiblich
<b>nach Hamburg</b>												
unter 6	289	150	139	217	107	110	18	12	6	524	269	255
6 bis " 15	614	308	306	429	218	211	66	30	36	1 109	556	553
15 " " 25	2 089	774	1 315	1 654	663	991	180	94	86	3 923	1 531	2 392
25 " " 45	2 016	841	1 175	1 556	726	830	258	107	151	3 830	1 674	2 156
45 " " 65	961	420	541	750	326	424	143	60	83	1 854	806	1 048
65 und darüber	316	121	195	250	84	166	66	24	42	632	229	403
<b>zusammen</b>	<b>6 285</b>	<b>2 614</b>	<b>3 671</b>	<b>4 856</b>	<b>2 124</b>	<b>2 732</b>	<b>731</b>	<b>327</b>	<b>404</b>	<b>11 872</b>	<b>5 065</b>	<b>6 807</b>
davon:												
ledig	3 548	1 477	2 071	2 841	1 257	1 584	379	193	186	6 768	2 927	3 841
verheiratet	2 185	1 016	1 169	1 566	786	780	233	107	126	3 984	1 909	2 075
verwitwet	405	57	348	338	39	299	85	10	75	828	106	722
geschieden	147	64	83	111	42	69	34	17	17	292	123	169
<b>nach Bremen</b>												
unter 6	17	9	8	308	152	156	19	12	7	344	173	171
6 bis " 15	43	28	15	667	355	312	23	11	12	733	394	339
15 " " 25	75	47	28	1 692	704	988	49	23	26	1 816	774	1 042
25 " " 45	106	45	61	1 746	776	970	95	46	49	1 947	867	1 080
45 " " 65	95	37	58	895	386	509	34	13	21	1 024	436	588
65 und darüber	36	14	22	307	115	192	19	7	12	362	136	226
<b>zusammen</b>	<b>372</b>	<b>180</b>	<b>192</b>	<b>5 615</b>	<b>2 488</b>	<b>3 127</b>	<b>239</b>	<b>112</b>	<b>127</b>	<b>6 226</b>	<b>2 780</b>	<b>3 446</b>
davon:												
ledig	187	109	78	3 096	1 418	1 678	123	59	64	3 406	1 586	1 820
verheiratet	132	63	69	2 061	984	1 077	88	47	41	2 281	1 094	1 187
verwitwet	44	5	39	368	52	316	21	2	19	433	59	374
geschieden	9	3	6	90	34	56	7	4	3	106	41	65
<b>nach Nordrhein-Westfalen</b>												
unter 6	5 086	2 641	2 445	3 853	1 906	1 947	1 956	982	974	10 895	5 529	5 366
6 bis " 15	8 162	4 181	3 981	5 626	2 868	2 758	3 104	1 619	1 485	16 892	8 668	8 224
15 " " 25	12 950	7 514	5 436	17 449	10 068	7 381	6 151	4 129	2 022	36 550	21 711	14 839
25 " " 45	14 431	6 740	7 691	15 317	8 011	7 306	7 313	4 019	3 294	37 061	18 770	18 291
45 " " 65	10 163	4 699	5 464	7 036	3 257	3 779	3 657	1 765	1 892	20 856	9 721	11 135
65 und darüber	2 428	940	1 488	2 050	766	1 284	940	338	602	5 418	2 044	3 374
<b>zusammen</b>	<b>53 220</b>	<b>26 715</b>	<b>26 505</b>	<b>51 331</b>	<b>26 876</b>	<b>24 455</b>	<b>23 121</b>	<b>12 852</b>	<b>10 269</b>	<b>127 672</b>	<b>66 443</b>	<b>61 229</b>
davon:												
ledig	27 493	15 322	12 171	30 402	17 179	13 223	12 515	7 692	4 823	70 410	40 193	30 217
verheiratet	21 546	10 623	10 923	17 506	8 921	8 585	9 016	4 789	4 227	48 068	24 333	23 735
verwitwet	3 507	506	3 001	2 730	439	2 291	1 214	184	1 030	7 451	1 129	6 322
geschieden	674	264	410	693	337	356	376	187	189	1 743	788	955
<b>nach Hessen</b>												
unter 6	66	30	36	196	89	107	374	171	203	636	290	346
6 bis " 15	199	97	102	490	267	223	821	428	393	1 510	792	718
15 " " 25	472	258	214	1 230	591	639	1 982	959	1 023	3 684	1 808	1 876
25 " " 45	543	244	299	1 498	746	752	2 607	1 258	1 349	4 648	2 248	2 400
45 " " 65	392	151	241	888	380	508	1 524	729	795	2 804	1 260	1 544
65 und darüber	164	70	94	344	136	208	687	254	433	1 195	460	735
<b>zusammen</b>	<b>1 836</b>	<b>850</b>	<b>986</b>	<b>4 646</b>	<b>2 209</b>	<b>2 437</b>	<b>7 995</b>	<b>3 799</b>	<b>4 196</b>	<b>14 477</b>	<b>6 858</b>	<b>7 619</b>
davon:												
ledig	968	489	479	2 502	1 241	1 261	4 083	2 003	2 080	7 553	3 733	3 820
verheiratet	634	307	327	1 655	855	800	3 082	1 608	1 474	5 371	2 770	2 601
verwitwet	178	27	151	382	65	317	649	103	546	1 209	195	1 014
geschieden	56	27	29	107	48	59	181	85	96	344	160	184
<b>nach Rheinland-Pfalz</b>												
unter 6	87	43	44	181	94	87	251	135	116	519	272	247
6 bis " 15	185	99	86	385	186	199	434	236	198	1 004	521	483
15 " " 25	370	203	167	807	415	392	1 047	587	460	2 224	1 205	1 019
25 " " 45	451	225	226	1 027	556	471	1 730	970	760	3 208	1 751	1 457
45 " " 65	298	141	157	610	324	286	793	431	362	1 701	896	805
65 und darüber	137	55	82	230	86	144	185	66	119	552	207	345
<b>zusammen</b>	<b>1 528</b>	<b>766</b>	<b>762</b>	<b>3 240</b>	<b>1 661</b>	<b>1 579</b>	<b>4 440</b>	<b>2 425</b>	<b>2 015</b>	<b>9 208</b>	<b>4 852</b>	<b>4 356</b>
davon:												
ledig	760	409	351	1 773	943	830	2 355	1 324	1 031	4 888	2 676	2 212
verheiratet	592	318	274	1 148	625	523	1 703	981	722	3 443	1 924	1 519
verwitwet	138	25	113	241	48	193	241	45	196	620	118	502
geschieden	38	14	24	78	45	33	141	75	66	257	134	123
<b>nach Baden-Württemberg</b>												
unter 6	1 148	577	571	712	359	353	1 603	856	747	3 463	1 792	1 671
6 bis " 15	2 349	1 162	1 187	1 516	755	761	3 031	1 484	1 547	6 896	3 401	3 495
15 " " 25	3 168	1 582	1 586	2 547	1 285	1 262	7 314	4 019	3 295	13 029	6 886	6 143
25 " " 45	3 526	1 481	2 045	3 053	1 396	1 657	8 578	4 652	3 926	15 157	7 529	7 628
45 " " 65	3 025	1 344	1 681	2 119	992	1 127	4 667	2 346	2 321	9 811	4 682	5 129
65 und darüber	857	372	485	684	263	421	1 296	489	807	2 837	1 124	1 713
<b>zusammen</b>	<b>14 073</b>	<b>6 518</b>	<b>7 555</b>	<b>10 631</b>	<b>5 050</b>	<b>5 581</b>	<b>26 489</b>	<b>13 846</b>	<b>12 643</b>	<b>51 193</b>	<b>25 414</b>	<b>25 779</b>
davon:												
ledig	7 194	3 586	3 608	5 529	2 760	2 769	14 407	7 852	6 555	27 130	14 198	12 932
verheiratet	5 677	2 745	2 932	4 150	2 112	2 038	10 125	5 580	4 545	19 952	10 437	9 515
verwitwet	1 020	142	878	784	106	678	1 534	221	1 313	3 338	469	2 869
geschieden	182	45	137	168	72	96	423	193	230	773	310	463

Anmerkung: Es liegen auch Vierteljahresergebnisse vor.

# 8. Die über die Grenzen der Bundesländer Zu- und Fortgezogenen nach Geburtsjahren

Geburts- jahr	Zugezogene		Fortgezogene		Zu- (+) bzw. Abwan- derungsüberschuß (-)		Geburts- jahr	Zugezogene		Fortgezogene		Zu- (+) bzw. Abwan- derungsüberschuß (-)	
	männlich	weiblich	männlich	weiblich	männlich	weiblich		männlich	weiblich	männlich	weiblich	männlich	weiblich
1953	4 129	4 037	3 379	3 394	+ 750	+ 643	1900	6 073	5 548	3 953	3 366	+ 2 120	+ 2 182
1952	8 438	8 253	6 346	6 220	+ 2 092	+ 2 033	1899	5 479	5 400	3 498	3 230	+ 1 981	+ 2 170
1951	8 575	8 013	6 162	5 781	+ 2 413	+ 2 232	1898	4 995	5 245	3 134	3 117	+ 1 861	+ 2 128
							1897	4 460	4 954	2 798	2 915	+ 1 662	+ 2 039
1950	8 527	8 220	6 011	5 774	+ 2 516	+ 2 446	1896	4 090	4 861	2 510	2 836	+ 1 580	+ 2 025
1949	8 182	7 954	5 869	5 559	+ 2 313	+ 2 395							
1948	7 823	7 342	5 724	5 333	+ 2 099	+ 2 009	1895	3 658	4 568	2 205	2 716	+ 1 453	+ 1 852
1947	7 420	7 220	5 396	5 143	+ 2 024	+ 2 077	1894	3 322	4 338	1 972	2 581	+ 1 350	+ 1 757
1946	6 193	6 043	4 537	4 503	+ 1 656	+ 1 540	1893	3 082	4 265	1 842	2 501	+ 1 240	+ 1 764
							1892	2 767	3 854	1 618	2 247	+ 1 149	+ 1 607
1945	6 114	5 821	4 189	4 034	+ 1 925	+ 1 787	1891	2 747	3 860	1 598	2 309	+ 1 149	+ 1 551
1944	8 088	7 768	5 417	5 310	+ 2 671	+ 2 458							
1943	8 806	8 169	5 882	5 431	+ 2 924	+ 2 738	1890	2 408	3 480	1 415	2 048	+ 993	+ 1 432
1942	8 858	8 117	5 869	5 276	+ 2 989	+ 2 841	1889	2 336	3 698	1 435	2 307	+ 901	+ 1 391
1941	10 180	9 189	6 688	5 964	+ 3 492	+ 3 225	1888	2 353	3 411	1 463	1 978	+ 890	+ 1 433
							1887	2 179	3 185	1 354	1 935	+ 825	+ 1 250
1940	9 951	9 233	6 558	6 037	+ 3 393	+ 3 196	1886	1 873	2 945	1 139	1 751	+ 734	+ 1 194
1939	11 146	10 338	7 681	6 919	+ 3 465	+ 3 419							
1938	14 958	13 994	11 414	10 844	+ 3 544	+ 3 150	1885	1 866	2 728	1 130	1 681	+ 736	+ 1 047
1937	14 112	15 960	10 219	12 598	+ 3 893	+ 3 362	1884	1 613	2 688	966	1 645	+ 647	+ 1 043
1936	15 824	18 744	10 607	15 204	+ 5 217	+ 3 540	1883	1 569	2 524	942	1 546	+ 627	+ 978
							1882	1 429	2 377	874	1 512	+ 555	+ 865
1935	24 416	23 197	17 282	19 366	+ 7 134	+ 3 831	1881	1 282	2 065	826	1 335	+ 456	+ 730
1934	31 762	24 256	24 421	20 279	+ 7 341	+ 3 977							
1933	30 701	21 493	25 117	18 142	+ 5 584	+ 3 351	1880	1 211	2 047	755	1 362	+ 456	+ 685
1932	31 636	21 996	26 847	18 556	+ 4 789	+ 3 440	1879	1 102	1 804	705	1 191	+ 397	+ 613
1931	31 181	21 091	27 131	17 974	+ 4 050	+ 3 117	1878	1 082	1 630	700	1 132	+ 382	+ 498
							1877	967	1 552	657	1 057	+ 310	+ 495
1930	30 633	20 922	26 699	17 758	+ 3 934	+ 3 164	1876	821	1 244	586	887	+ 235	+ 357
1929	27 059	19 129	23 473	16 294	+ 3 586	+ 2 835							
1928	25 126	17 840	21 803	15 196	+ 3 323	+ 2 644	1875	747	1 155	487	797	+ 260	+ 358
1927	21 234	16 111	18 269	13 759	+ 2 965	+ 2 352	1874	638	963	446	649	+ 192	+ 314
1926	18 665	16 081	15 669	13 513	+ 2 996	+ 2 568	1873	524	749	354	537	+ 170	+ 212
							1872	451	637	331	466	+ 120	+ 171
1925	17 271	15 554	14 372	13 031	+ 2 899	+ 2 523	1871	306	458	227	321	+ 79	+ 137
1924	14 641	14 387	12 069	11 896	+ 2 572	+ 2 491							
1923	13 817	13 826	11 529	11 067	+ 2 288	+ 2 759	1870	264	401	198	303	+ 66	+ 98
1922	13 662	13 634	11 253	10 721	+ 2 409	+ 2 913	1869	217	317	163	232	+ 54	+ 85
1921	13 509	13 565	11 083	10 503	+ 2 426	+ 3 062	1868	122	230	84	170	+ 38	+ 60
							1867	122	167	91	132	+ 31	+ 35
1920	12 808	13 137	10 370	10 003	+ 2 438	+ 3 134	1866	72	137	58	109	+ 14	+ 28
1919	9 748	9 650	7 696	7 366	+ 2 052	+ 2 284							
1918	6 430	6 242	5 095	4 703	+ 1 335	+ 1 539	1865	61	111	47	91	+ 14	+ 20
1917	5 890	5 921	4 735	4 443	+ 1 155	+ 1 478	1864	33	87	25	66	+ 8	+ 21
1916	6 298	6 204	4 979	4 580	+ 1 319	+ 1 624	1863	26	65	24	47	+ 2	+ 18
							1862	9	35	5	24	+ 4	+ 11
1915	7 927	7 436	6 051	5 344	+ 1 876	+ 2 092	1861	7	49	6	32	+ 1	+ 17
1914	9 479	9 110	7 221	6 401	+ 2 258	+ 2 709							
1913	9 673	8 816	7 343	6 234	+ 2 330	+ 2 582	1860	7	24	6	10	+ 1	+ 14
1912	9 928	8 902	7 409	6 147	+ 2 519	+ 2 755	1859	7	9	4	2	+ 3	+ 7
1911	9 049	8 144	6 641	5 470	+ 2 408	+ 2 674	1858	4	9	2	5	+ 2	+ 4
							1857	-	5	-	6	-	-
1910	8 948	8 166	6 561	5 581	+ 2 387	+ 2 585	1856	1	1	1	1	-	-
1909	9 140	7 978	6 691	5 366	+ 2 449	+ 2 612							
1908	8 604	7 762	6 283	5 124	+ 2 321	+ 2 638							
1907	8 272	7 074	5 892	4 619	+ 2 380	+ 2 455	1855	1	-	1	-	-	-
1906	8 118	7 378	5 850	4 668	+ 2 268	+ 2 710	1854	-	-	-	-	-	-
1905	7 779	6 481	5 480	4 195	+ 2 299	+ 2 286							
1904	7 480	6 425	5 223	4 029	+ 2 257	+ 2 396							
1903	7 136	6 272	4 791	3 836	+ 2 345	+ 2 436	Insgesamt	747 204	680 746	570 941	508 174	+ 176 263	+ 172 572
1902	7 011	6 356	4 716	3 922	+ 2 295	+ 2 434							
1901	6 466	5 915	4 314	3 579	+ 2 152	+ 2 336							

Anmerkung: Die Ergebnisse liegen auch für Vertriebene und Zugewanderte vor.

# 9. Die über die Grenzen der Bundesländer Zu- und Fortgezogenen nach Altersgruppen

Altersgruppen in Jahren	Personen insgesamt				Vertriebene			Zugewanderte										
	Zu- gezogene	Fort- gezogene	Zu- (+) bzw. Abwan- derungsüberschuß (-)		Zu- gezogene	Fort- gezogene	Zu- (+) bzw. Abwan- derungsüber- schuß (-)	Zu- gezogene	Fort- gezogene	Zu- (+) bzw. Abwan- derungsüber- schuß (-)								
			Anzahl	auf 1 000 der Bevölkerung <sup>1)</sup>														
<b>Schleswig-Holstein</b>																		
<b>männlich</b>																		
unter 14	3 726	14 150	- 10 424	- 40,3	907	8 785	- 7 878	812	1 091	- 279								
14 bis " 18	2 134	7 764	- 5 630	- 60,1	685	5 108	- 4 423	430	515	- 85								
18 " " 21	3 657	7 272	- 3 615	- 68,3	1 257	3 487	- 2 230	476	467	+ 9								
21 " " 25	5 623	8 991	- 3 368	- 62,9	1 748	3 838	- 2 090	587	688	- 101								
25 " " 30	3 838	7 031	- 3 193	- 52,0	1 219	3 319	- 2 100	545	667	- 122								
30 " " 40	3 637	8 539	- 4 902	- 45,4	1 131	4 505	- 3 374	631	970	- 339								
40 " " 50	2 890	9 189	- 6 299	- 40,5	974	5 704	- 4 730	679	1 067	- 388								
50 " " 65	2 179	6 616	- 4 437	- 23,8	837	4 441	- 3 604	548	716	- 168								
65 und darüber	1 166	2 667	- 1 501	- 12,7	561	1 789	- 1 228	222	142	+ 80								
<b>zusammen</b>	<b>28 850</b>	<b>72 219</b>	<b>- 43 369</b>	<b>- 39,9</b>	<b>9 319</b>	<b>40 976</b>	<b>- 31 657</b>	<b>4 930</b>	<b>6 323</b>	<b>- 1 393</b>								
<b>weiblich</b>																		
unter 14	3 363	13 444	- 10 081	- 41,0	908	8 475	- 7 567	717	1 080	- 363								
14 bis " 18	2 474	7 149	- 4 675	- 51,2	926	4 350	- 3 424	409	484	- 75								
18 " " 21	3 599	6 815	- 3 216	- 62,4	1 358	3 214	- 1 856	366	428	- 62								
21 " " 25	3 920	7 119	- 3 199	- 57,3	1 263	3 194	- 1 931	458	491	- 33								
25 " " 30	3 150	6 932	- 3 782	- 48,8	1 089	3 439	- 2 350	500	619	- 119								
30 " " 40	3 442	10 054	- 6 612	- 42,3	1 087	5 747	- 4 660	722	995	- 273								
40 " " 50	2 209	9 563	- 7 354	- 37,4	707	6 601	- 5 894	647	850	- 203								
50 " " 65	2 637	8 051	- 5 414	- 23,1	1 141	5 669	- 4 528	715	649	+ 66								
65 und darüber	1 833	4 111	- 2 278	- 15,5	914	2 731	- 1 817	407	258	+ 149								
<b>zusammen</b>	<b>26 627</b>	<b>73 238</b>	<b>- 46 611</b>	<b>- 37,1</b>	<b>9 393</b>	<b>43 420</b>	<b>- 34 027</b>	<b>4 941</b>	<b>5 854</b>	<b>- 913</b>								
<b>zusammen</b>																		
unter 14	7 089	27 594	- 20 505	- 40,6	1 815	17 260	- 15 445	1 529	2 171	- 642								
14 bis " 18	4 608	14 913	- 10 305	- 55,7	1 611	9 458	- 7 847	839	999	- 160								
18 " " 21	7 256	14 087	- 6 831	- 65,4	2 615	6 701	- 4 086	842	895	- 53								
21 " " 25	9 543	16 110	- 6 567	- 60,1	3 011	7 032	- 4 021	1 045	1 179	- 134								
25 " " 30	6 988	13 963	- 6 975	- 50,2	2 308	6 758	- 4 450	1 045	1 286	- 241								
30 " " 40	7 079	18 593	- 11 514	- 43,6	2 218	10 252	- 8 034	1 353	1 965	- 612								
40 " " 50	5 099	18 752	- 13 653	- 38,8	1 681	12 305	- 10 624	1 326	1 917	- 591								
50 " " 65	4 816	14 667	- 9 851	- 23,4	1 978	10 110	- 8 132	1 263	1 365	- 102								
65 und darüber	2 999	6 778	- 3 779	- 14,2	1 475	4 520	- 3 045	629	400	+ 229								
<b>zusammen</b>	<b>55 477</b>	<b>145 457</b>	<b>- 89 980</b>	<b>- 38,4</b>	<b>18 712</b>	<b>84 396</b>	<b>- 65 684</b>	<b>9 871</b>	<b>12 177</b>	<b>- 2 306</b>								
<b>Hamburg</b>																		
<b>männlich</b>																		
unter 14	7 409	4 162	+ 3 247	+ 21,7	1 601	772	+ 829	2 623	1 031	+ 1 592								
14 bis " 18	2 930	1 489	+ 1 441	+ 28,2	696	272	+ 424	891	315	+ 576								
18 " " 21	3 758	2 011	+ 1 747	+ 51,8	842	335	+ 507	997	300	+ 697								
21 " " 25	5 596	3 775	+ 1 821	+ 44,3	1 274	660	+ 614	1 340	668	+ 672								
25 " " 30	5 152	3 649	+ 1 503	+ 28,7	1 230	772	+ 458	1 438	741	+ 697								
30 " " 40	6 069	4 467	+ 1 602	+ 17,6	1 342	933	+ 409	1 866	940	+ 926								
40 " " 50	5 950	3 705	+ 2 245	+ 17,2	1 389	794	+ 595	2 067	1 017	+ 1 050								
50 " " 65	4 759	2 664	+ 2 095	+ 13,0	1 151	603	+ 548	1 829	846	+ 983								
65 und darüber	1 666	698	+ 968	+ 10,8	437	140	+ 297	298	104	+ 194								
<b>zusammen</b>	<b>43 289</b>	<b>26 620</b>	<b>+ 16 669</b>	<b>+ 20,8</b>	<b>9 962</b>	<b>5 281</b>	<b>+ 4 681</b>	<b>13 349</b>	<b>5 962</b>	<b>+ 7 387</b>								
<b>weiblich</b>																		
unter 14	6 921	3 771	+ 3 150	+ 22,2	1 580	719	+ 861	2 458	1 011	+ 1 447								
14 bis " 18	3 866	1 784	+ 2 082	+ 41,0	1 090	376	+ 714	873	321	+ 552								
18 " " 21	4 398	2 415	+ 1 983	+ 56,9	1 267	645	+ 622	917	308	+ 609								
21 " " 25	4 798	3 213	+ 1 585	+ 37,1	1 312	804	+ 508	1 122	477	+ 645								
25 " " 30	5 024	3 395	+ 1 629	+ 26,2	1 417	840	+ 577	1 529	678	+ 851								
30 " " 40	6 583	4 031	+ 2 552	+ 21,4	1 685	833	+ 852	2 177	964	+ 1 213								
40 " " 50	5 654	2 584	+ 3 070	+ 19,8	1 498	562	+ 936	1 930	807	+ 1 123								
50 " " 65	5 461	2 286	+ 3 175	+ 15,8	1 538	531	+ 1 007	1 837	647	+ 1 190								
65 und darüber	2 914	1 006	+ 1 908	+ 16,7	748	214	+ 534	598	187	+ 411								
<b>zusammen</b>	<b>45 619</b>	<b>24 485</b>	<b>+ 21 134</b>	<b>+ 22,9</b>	<b>12 135</b>	<b>5 524</b>	<b>+ 6 611</b>	<b>13 441</b>	<b>5 400</b>	<b>+ 8 041</b>								
<b>zusammen</b>																		
unter 14	14 330	7 933	+ 6 397	+ 22,0	3 181	1 491	+ 1 690	5 081	2 042	+ 3 039								
14 bis " 18	6 796	3 273	+ 3 523	+ 34,6	1 786	648	+ 1 138	1 764	636	+ 1 128								
18 " " 21	8 156	4 426	+ 3 730	+ 54,4	2 109	980	+ 1 129	1 914	608	+ 1 306								
21 " " 25	10 394	6 988	+ 3 406	+ 40,6	2 586	1 464	+ 1 122	2 462	1 145	+ 1 317								
25 " " 30	10 176	7 044	+ 3 132	+ 27,3	2 647	1 612	+ 1 035	2 967	1 419	+ 1 548								
30 " " 40	12 652	8 498	+ 4 154	+ 19,8	3 027	1 766	+ 1 261	4 043	1 904	+ 2 139								
40 " " 50	11 604	6 289	+ 5 315	+ 18,6	2 887	1 356	+ 1 531	3 997	1 824	+ 2 173								
50 " " 65	10 220	4 950	+ 5 270	+ 14,5	2 689	1 134	+ 1 555	3 666	1 493	+ 2 173								
65 und darüber	4 580	1 704	+ 2 876	+ 14,1	1 185	354	+ 831	896	291	+ 605								
<b>zusammen</b>	<b>88 908</b>	<b>51 105</b>	<b>+ 37 803</b>	<b>+ 21,9</b>	<b>22 097</b>	<b>10 805</b>	<b>+ 11 292</b>	<b>26 790</b>	<b>11 362</b>	<b>+ 15 428</b>								

1) Auf 1 000 der Bevölkerung am 31.12.1953.

noch: 9. Die über die Grenzen der Bundesländer Zu- und Fortgezogenen nach Altersgruppen

Altersgruppen in Jahren	Personen insgesamt				Vertriebene			Zugewanderte										
	Zu- gezogene	Fort- gezogene	Zu- (+) bzw. Abwan- derungsüberschuß (-)		Zu- gezogene	Fort- gezogene	Zu- (+) bzw. Abwan- derungsüber- schuß (-)	Zu- gezogene	Fort- gezogene	Zu- (+) bzw. Abwan- derungsüber- schuß (-)								
			Anzahl	auf 1 000 der Bevölkerung <sup>1)</sup>														
<b>Niedersachsen</b>																		
<b>männlich</b>																		
unter 14	8 576	17 684	- 9 108	- 12,4	2 342	7 452	- 5 110	2 687	2 058	+ 629								
14 bis " 18	4 900	10 259	- 5 359	- 21,3	1 492	4 672	- 3 180	1 545	972	+ 573								
18 " " 21	9 368	13 088	- 3 720	- 24,3	2 985	5 042	- 2 057	2 269	1 455	+ 814								
21 " " 25	14 010	17 552	- 3 542	- 20,1	4 276	6 248	- 1 972	2 677	2 147	+ 530								
25 " " 30	10 442	14 200	- 3 758	- 17,9	3 197	5 409	- 2 212	2 143	1 984	+ 159								
30 " " 40	9 105	14 505	- 5 400	- 16,6	2 707	5 614	- 2 907	2 152	2 129	+ 23								
40 " " 50	7 043	12 622	- 5 579	- 12,4	2 184	5 501	- 3 317	2 230	2 180	+ 50								
50 " " 65	5 631	8 256	- 2 625	- 5,1	1 886	3 829	- 1 943	2 173	1 510	+ 663								
65 und darüber	2 655	3 226	- 571	- 2,0	1 241	1 708	- 467	703	264	+ 439								
<b>zusammen</b>	<b>71 730</b>	<b>111 392</b>	<b>- 39 662</b>	<b>- 12,8</b>	<b>22 310</b>	<b>45 475</b>	<b>- 23 165</b>	<b>18 579</b>	<b>14 699</b>	<b>+ 3 880</b>								
<b>weiblich</b>																		
unter 14	7 858	17 029	- 9 171	- 13,1	2 158	7 353	- 5 195	2 547	1 923	+ 624								
14 bis " 18	6 140	10 691	- 4 551	- 18,8	2 312	4 750	- 2 438	1 316	929	+ 387								
18 " " 21	8 522	12 328	- 3 806	- 26,1	2 898	4 671	- 1 773	1 541	1 112	+ 429								
21 " " 25	9 587	13 045	- 3 458	- 19,6	2 997	4 584	- 1 587	1 738	1 324	+ 414								
25 " " 30	7 961	12 320	- 4 359	- 18,0	2 551	4 661	- 2 110	1 769	1 485	+ 284								
30 " " 40	8 389	14 941	- 6 552	- 14,4	2 670	6 350	- 3 680	2 455	2 027	+ 428								
40 " " 50	6 081	11 257	- 5 176	- 9,5	2 076	5 425	- 3 349	2 298	1 678	+ 620								
50 " " 65	7 076	9 507	- 2 431	- 3,9	3 002	5 135	- 2 133	2 565	1 214	+ 1 351								
65 und darüber	4 228	5 193	- 965	- 2,6	2 081	2 858	- 777	1 182	484	+ 698								
<b>zusammen</b>	<b>65 842</b>	<b>106 311</b>	<b>- 40 469</b>	<b>- 11,6</b>	<b>22 745</b>	<b>45 787</b>	<b>- 23 042</b>	<b>17 411</b>	<b>12 176</b>	<b>+ 5 235</b>								
<b>zusammen</b>																		
unter 14	16 434	34 713	- 18 279	- 12,7	4 500	14 805	- 10 305	5 234	3 981	+ 1 253								
14 bis " 18	11 040	20 950	- 9 910	- 20,0	3 804	9 422	- 5 618	2 861	1 901	+ 960								
18 " " 21	17 890	25 416	- 7 526	- 25,2	5 883	9 713	- 3 830	3 810	2 567	+ 1 243								
21 " " 25	23 597	30 597	- 7 000	- 19,9	7 273	10 832	- 3 559	4 415	3 471	+ 944								
25 " " 30	18 403	26 520	- 8 117	- 18,0	5 748	10 070	- 4 322	3 912	3 469	+ 443								
30 " " 40	17 494	29 446	- 11 952	- 15,3	5 377	11 964	- 6 587	4 607	4 156	+ 451								
40 " " 50	13 124	23 879	- 10 755	- 10,8	4 260	10 926	- 6 666	4 528	3 858	+ 670								
50 " " 65	12 707	17 763	- 5 056	- 4,4	4 888	8 964	- 4 076	4 738	2 724	+ 2 014								
65 und darüber	6 883	8 419	- 1 536	- 2,3	3 322	4 566	- 1 244	1 885	748	+ 1 137								
<b>zusammen</b>	<b>137 572</b>	<b>217 703</b>	<b>- 80 131</b>	<b>- 12,1</b>	<b>45 055</b>	<b>91 262</b>	<b>- 46 207</b>	<b>35 990</b>	<b>26 875</b>	<b>+ 9 115</b>								
<b>Bremen</b>																		
<b>männlich</b>																		
unter 14	2 623	1 202	+ 1 421	+ 23,7	691	183	+ 508	419	166	+ 253								
14 bis " 18	1 225	619	+ 606	+ 31,4	327	105	+ 222	228	73	+ 155								
18 " " 21	1 434	969	+ 465	+ 38,6	348	157	+ 191	249	109	+ 140								
21 " " 25	2 014	1 582	+ 432	+ 28,4	497	278	+ 219	297	172	+ 125								
25 " " 30	1 821	1 434	+ 387	+ 20,3	473	286	+ 187	343	186	+ 157								
30 " " 40	2 050	1 440	+ 610	+ 18,0	514	257	+ 257	359	201	+ 158								
40 " " 50	2 016	1 145	+ 871	+ 18,4	565	229	+ 336	406	207	+ 199								
50 " " 65	1 392	768	+ 624	+ 12,3	371	160	+ 211	331	138	+ 193								
65 und darüber	639	279	+ 360	+ 12,3	195	45	+ 150	86	42	+ 44								
<b>zusammen</b>	<b>15 214</b>	<b>9 438</b>	<b>+ 5 776</b>	<b>+ 20,1</b>	<b>3 981</b>	<b>1 700</b>	<b>+ 2 281</b>	<b>2 718</b>	<b>1 294</b>	<b>+ 1 424</b>								
<b>weiblich</b>																		
unter 14	2 338	1 081	+ 1 257	+ 22,2	637	152	+ 485	364	114	+ 250								
14 bis " 18	1 474	811	+ 663	+ 34,8	384	194	+ 190	178	72	+ 106								
18 " " 21	1 668	1 188	+ 480	+ 38,2	507	316	+ 191	202	77	+ 125								
21 " " 25	1 806	1 330	+ 476	+ 30,0	506	320	+ 186	244	109	+ 135								
25 " " 30	1 791	1 275	+ 516	+ 23,1	503	299	+ 204	295	174	+ 121								
30 " " 40	2 362	1 358	+ 1 004	+ 22,9	662	292	+ 370	447	200	+ 247								
40 " " 50	1 897	791	+ 1 106	+ 20,8	572	165	+ 407	394	124	+ 270								
50 " " 65	1 727	605	+ 1 122	+ 18,2	614	135	+ 479	393	110	+ 283								
65 und darüber	980	330	+ 650	+ 18,0	344	76	+ 268	154	42	+ 112								
<b>zusammen</b>	<b>16 043</b>	<b>8 769</b>	<b>+ 7 274</b>	<b>+ 22,7</b>	<b>4 729</b>	<b>1 949</b>	<b>+ 2 780</b>	<b>2 671</b>	<b>1 022</b>	<b>+ 1 649</b>								
<b>zusammen</b>																		
unter 14	4 961	2 283	+ 2 678	+ 23,0	1 328	335	+ 993	783	280	+ 503								
14 bis " 18	2 699	1 430	+ 1 269	+ 33,1	711	299	+ 412	406	145	+ 261								
18 " " 21	3 102	2 157	+ 945	+ 38,4	855	473	+ 382	451	186	+ 265								
21 " " 25	3 820	2 912	+ 908	+ 29,2	1 003	598	+ 405	541	281	+ 260								
25 " " 30	3 612	2 709	+ 903	+ 21,8	976	585	+ 391	638	360	+ 278								
30 " " 40	4 412	2 798	+ 1 614	+ 20,8	1 176	549	+ 627	806	401	+ 405								
40 " " 50	3 913	1 936	+ 1 977	+ 19,7	1 137	394	+ 743	800	331	+ 469								
50 " " 65	3 119	1 373	+ 1 746	+ 15,5	985	295	+ 690	724	248	+ 476								
65 und darüber	1 619	609	+ 1 010	+ 15,5	539	121	+ 418	240	84	+ 156								
<b>zusammen</b>	<b>31 257</b>	<b>18 207</b>	<b>+ 13 050</b>	<b>+ 21,5</b>	<b>8 710</b>	<b>3 649</b>	<b>+ 5 061</b>	<b>5 389</b>	<b>2 316</b>	<b>+ 3 073</b>								

1) Auf 1 000 der Bevölkerung am 31.12.1953

noch: 9. Die über die Grenzen der Bundesländer Zu- und Fortgezogene nach Altersgruppen

Altersgruppen in Jahren	Personen insgesamt				Vertriebene			Zugewanderte										
	Zu- gezogene	Fort- gezogene	Zu- (+) bzw. Abwan- derungsüberschuß (-)		Zu- gezogene	Fort- gezogene	Zu- (+) bzw. Abwan- derungsüber- schuß (-)	Zu- gezogene	Fort- gezogene	Zu- (+) bzw. Abwan- derungsüber- schuß (-)								
			Anzahl	auf 1 000 der Bevölkerung <sup>1)</sup>														
<b>Nordrhein-Westfalen</b>																		
<b>männlich</b>																		
unter 14	44 562	9 379	+ 35 183	+ 24,4	19 067	1 831	+ 17 236	11 800	1 255	+ 10 545								
14 bis " 18	25 482	4 874	+ 20 608	+ 40,8	11 609	1 313	+ 10 296	5 595	641	+ 4 954								
18 " " 21	34 125	13 841	+ 20 284	+ 57,0	11 681	3 732	+ 7 949	8 875	1 999	+ 6 876								
21 " " 25	39 184	24 941	+ 14 243	+ 30,7	12 682	6 240	+ 6 442	8 909	3 288	+ 5 621								
25 " " 30	31 293	17 117	+ 14 176	+ 26,6	10 715	4 454	+ 6 261	7 338	2 314	+ 5 024								
30 " " 40	32 885	13 450	+ 19 435	+ 25,0	11 999	3 304	+ 8 695	8 050	1 995	+ 6 055								
40 " " 50	30 024	8 971	+ 21 053	+ 20,7	12 847	2 441	+ 10 406	9 083	1 896	+ 7 187								
50 " " 65	22 160	5 852	+ 16 308	+ 14,4	9 715	1 644	+ 8 071	7 776	1 496	+ 6 280								
65 und darüber	6 376	2 012	+ 4 364	+ 7,5	3 237	631	+ 2 606	1 368	243	+ 1 125								
<b>zusammen</b>	<b>266 091</b>	<b>100 437</b>	<b>+ 165 654</b>	<b>+ 24,3</b>	<b>103 552</b>	<b>25 590</b>	<b>+ 77 962</b>	<b>68 794</b>	<b>15 127</b>	<b>+ 53 667</b>								
<b>weiblich</b>																		
unter 14	42 816	8 508	+ 34 308	+ 24,9	18 460	1 747	+ 16 713	11 353	1 172	+ 10 181								
14 bis " 18	21 099	6 335	+ 14 764	+ 30,9	9 327	1 889	+ 7 438	4 497	574	+ 3 923								
18 " " 21	21 454	10 022	+ 11 432	+ 35,3	7 891	2 793	+ 5 098	4 735	938	+ 3 797								
21 " " 25	24 627	12 852	+ 11 775	+ 28,6	8 517	2 990	+ 5 527	5 557	1 337	+ 4 220								
25 " " 30	25 171	10 716	+ 14 455	+ 25,5	8 976	2 413	+ 6 563	5 996	1 245	+ 4 751								
30 " " 40	33 533	10 379	+ 23 154	+ 22,8	13 348	2 316	+ 11 032	9 097	1 583	+ 7 514								
40 " " 50	28 324	5 956	+ 22 368	+ 18,3	13 569	1 486	+ 12 083	8 438	1 252	+ 7 186								
50 " " 65	23 816	5 302	+ 18 514	+ 13,6	12 246	1 645	+ 10 601	6 842	1 075	+ 5 767								
65 und darüber	10 033	2 929	+ 7 104	+ 10,0	5 393	1 084	+ 4 309	1 995	351	+ 1 642								
<b>zusammen</b>	<b>230 873</b>	<b>72 999</b>	<b>+ 157 874</b>	<b>+ 21,2</b>	<b>97 727</b>	<b>18 363</b>	<b>+ 79 364</b>	<b>58 508</b>	<b>9 527</b>	<b>+ 48 981</b>								
<b>zusammen</b>																		
unter 14	87 378	17 887	+ 69 491	+ 24,7	37 527	3 578	+ 33 949	23 153	2 427	+ 20 726								
14 bis " 18	46 581	11 209	+ 35 372	+ 36,0	20 936	3 202	+ 17 734	10 092	1 215	+ 8 877								
18 " " 21	55 579	23 863	+ 31 716	+ 46,6	19 572	6 525	+ 13 047	13 610	2 937	+ 10 673								
21 " " 25	63 811	37 793	+ 26 018	+ 29,7	21 199	9 230	+ 11 969	14 466	4 625	+ 9 841								
25 " " 30	56 464	27 833	+ 28 631	+ 26,1	19 691	6 867	+ 12 824	13 334	3 559	+ 9 775								
30 " " 40	66 418	23 829	+ 42 589	+ 23,8	25 347	5 620	+ 19 727	17 147	3 578	+ 13 569								
40 " " 50	58 348	14 927	+ 43 421	+ 19,4	26 416	3 927	+ 22 489	17 521	3 148	+ 14 373								
50 " " 65	45 976	11 154	+ 34 822	+ 14,0	21 961	3 289	+ 18 672	14 618	2 571	+ 12 047								
65 und darüber	16 409	4 941	+ 11 468	+ 8,9	8 630	1 715	+ 6 915	3 361	594	+ 2 767								
<b>zusammen</b>	<b>496 964</b>	<b>173 436</b>	<b>+ 323 528</b>	<b>+ 22,7</b>	<b>201 279</b>	<b>43 953</b>	<b>+ 157 326</b>	<b>127 302</b>	<b>24 654</b>	<b>+ 102 648</b>								
<b>Hessen</b>																		
<b>männlich</b>																		
unter 14	8 766	6 812	+ 1 954	+ 4,3	2 114	1 401	+ 713	2 714	904	+ 1 810								
14 bis " 18	3 686	2 595	+ 1 091	+ 7,3	864	604	+ 260	1 190	399	+ 791								
18 " " 21	6 566	5 100	+ 1 466	+ 15,1	1 544	1 216	+ 328	1 744	699	+ 1 045								
21 " " 25	10 365	8 770	+ 1 595	+ 12,8	2 371	2 014	+ 357	2 161	1 263	+ 898								
25 " " 30	8 919	8 023	+ 896	+ 5,8	2 271	1 963	+ 308	1 929	1 142	+ 787								
30 " " 40	9 680	8 168	+ 1 512	+ 6,4	2 418	1 937	+ 481	2 492	1 249	+ 1 243								
40 " " 50	8 361	5 716	+ 2 645	+ 8,3	2 309	1 481	+ 828	2 840	1 216	+ 1 624								
50 " " 65	6 521	3 797	+ 2 724	+ 7,6	1 826	923	+ 903	2 601	935	+ 1 666								
65 und darüber	2 289	1 278	+ 1 011	+ 5,0	960	407	+ 553	569	141	+ 428								
<b>zusammen</b>	<b>65 153</b>	<b>50 259</b>	<b>+ 14 894</b>	<b>+ 7,1</b>	<b>16 677</b>	<b>11 946</b>	<b>+ 4 731</b>	<b>18 240</b>	<b>7 948</b>	<b>+ 10 292</b>								
<b>weiblich</b>																		
unter 14	8 273	6 341	+ 1 932	+ 4,5	2 044	1 375	+ 669	2 533	859	+ 1 674								
14 bis " 18	5 032	3 472	+ 1 560	+ 10,8	1 300	779	+ 521	1 123	390	+ 733								
18 " " 21	6 047	4 705	+ 1 342	+ 14,2	1 400	1 011	+ 389	1 207	471	+ 736								
21 " " 25	8 167	6 500	+ 1 667	+ 13,8	1 887	1 368	+ 519	1 612	675	+ 937								
25 " " 30	7 991	7 064	+ 927	+ 5,4	1 876	1 592	+ 284	1 863	880	+ 983								
30 " " 40	9 821	7 585	+ 2 236	+ 7,0	2 558	1 755	+ 803	2 869	1 256	+ 1 613								
40 " " 50	7 164	4 364	+ 2 800	+ 7,2	2 201	1 127	+ 1 074	2 602	902	+ 1 700								
50 " " 65	6 817	3 718	+ 3 099	+ 6,9	2 528	1 131	+ 1 397	2 417	635	+ 1 782								
65 und darüber	3 488	2 150	+ 1 338	+ 5,2	1 468	775	+ 693	891	208	+ 683								
<b>zusammen</b>	<b>62 800</b>	<b>45 899</b>	<b>+ 16 901</b>	<b>+ 7,1</b>	<b>17 262</b>	<b>10 913</b>	<b>+ 6 349</b>	<b>17 117</b>	<b>6 276</b>	<b>+ 10 841</b>								
<b>zusammen</b>																		
unter 14	17 039	13 153	+ 3 886	+ 4,4	4 158	2 776	+ 1 382	5 247	1 763	+ 3 484								
14 bis " 18	8 718	6 067	+ 2 651	+ 9,0	2 164	1 383	+ 781	2 313	789	+ 1 524								
18 " " 21	12 613	9 805	+ 2 808	+ 14,6	2 944	2 227	+ 717	2 951	1 170	+ 1 781								
21 " " 25	18 532	15 270	+ 3 262	+ 13,3	4 258	3 382	+ 876	3 773	1 938	+ 1 835								
25 " " 30	16 910	15 087	+ 1 823	+ 5,6	4 147	3 555	+ 592	3 792	2 022	+ 1 770								
30 " " 40	19 501	15 753	+ 3 748	+ 6,7	4 976	3 692	+ 1 284	5 361	2 505	+ 2 856								
40 " " 50	15 525	10 080	+ 5 445	+ 7,7	4 510	2 608	+ 1 902	5 442	2 118	+ 3 324								
50 " " 65	13 338	7 515	+ 5 823	+ 7,2	4 354	2 054	+ 2 300	5 018	1 570	+ 3 448								
65 und darüber	5 777	3 428	+ 2 349	+ 5,1	2 428	1 182	+ 1 246	1 460	349	+ 1 111								
<b>zusammen</b>	<b>127 953</b>	<b>96 158</b>	<b>+ 31 795</b>	<b>+ 7,1</b>	<b>33 939</b>	<b>22 859</b>	<b>+ 11 080</b>	<b>35 357</b>	<b>14 224</b>	<b>+ 21 133</b>								

1) Auf 1 000 der Bevölkerung am 31.12.1953.



noch: 9. Die über die Grenzen der Bundesländer Zu- und Fortgezogene nach Altersgruppen

Altersgruppen in Jahren	Personen insgesamt				Vertriebene			Zugewanderte					
	Zu- gezogene	Fort- gezogene	Zu- (+) bzw. Abwan- derungsüberschuß (-)		Zu- gezogene	Fort- gezogene	Zu- (+) bzw. Abwan- derungsüber- schuß (-)	Zu- gezogene	Fort- gezogene	Zu- (+) bzw. Abwan- derungsüber- schuß (-)			
			Anzahl	auf 1 000 der Bevölkerung <sup>1)</sup>									
Rheinland - Pfalz													
männlich													
unter 14	7 924	4 538	+	3 386	+ 9,8	1 913	797	+	1 116	2 205	542	+	1 663
14 bis " 18	3 679	2 955	+	724	+ 6,2	902	523	+	379	1 153	363	+	790
18 " " 21	6 422	5 171	+	1 251	+ 16,2	1 554	920	+	634	2 029	779	+	1 250
21 " " 25	9 763	8 247	+	1 516	+ 15,5	2 253	1 489	+	764	2 080	1 040	+	1 040
25 " " 30	8 823	6 595	+	2 228	+ 19,5	2 078	1 188	+	890	1 474	778	+	696
30 " " 40	9 377	6 087	+	3 290	+ 19,8	2 152	1 169	+	983	1 919	823	+	1 096
40 " " 50	7 399	4 249	+	3 150	+ 14,3	1 964	917	+	1 047	2 091	822	+	1 269
50 " " 65	5 079	2 695	+	2 384	+ 9,7	1 512	680	+	832	1 683	570	+	1 113
65 und darüber	1 605	907	+	698	+ 5,2	550	189	+	361	363	113	+	250
zusammen	60 071	41 444	+	18 627	+ 12,3	14 878	7 872	+	7 006	14 997	5 830	+	9 167
weiblich													
unter 14	7 537	4 134	+	3 403	+ 10,3	1 861	749	+	1 112	2 070	530	+	1 540
14 bis " 18	4 599	4 132	+	467	+ 4,1	1 256	740	+	516	738	248	+	490
18 " " 21	5 309	4 821	+	488	+ 6,7	1 103	753	+	350	864	316	+	548
21 " " 25	6 669	5 855	+	814	+ 8,8	1 324	947	+	377	1 082	447	+	635
25 " " 30	6 760	5 391	+	1 369	+ 10,6	1 543	862	+	681	1 260	442	+	818
30 " " 40	7 976	5 245	+	2 731	+ 12,2	1 939	881	+	1 058	1 978	710	+	1 268
40 " " 50	5 273	3 140	+	2 133	+ 7,9	1 558	665	+	893	1 658	494	+	1 164
50 " " 65	4 803	2 618	+	2 185	+ 7,2	1 627	669	+	958	1 484	463	+	1 021
65 und darüber	2 222	1 297	+	925	+ 5,4	836	307	+	529	481	147	+	334
zusammen	51 148	36 633	+	14 515	+ 8,5	13 047	6 573	+	6 474	11 615	3 797	+	7 818
zusammen													
unter 14	15 461	8 672	+	6 789	+ 10,0	3 774	1 546	+	2 228	4 275	1 072	+	3 203
14 bis " 18	8 278	7 087	+	1 191	+ 5,2	2 158	1 263	+	895	1 891	611	+	1 280
18 " " 21	11 731	9 992	+	1 739	+ 11,6	2 657	1 673	+	984	2 893	1 095	+	1 798
21 " " 25	16 432	14 102	+	2 330	+ 12,2	3 577	2 436	+	1 141	3 162	1 487	+	1 675
25 " " 30	15 583	11 986	+	3 597	+ 14,8	3 621	2 050	+	1 571	2 734	1 220	+	1 514
30 " " 40	17 353	11 332	+	6 021	+ 15,4	4 091	2 050	+	2 041	3 897	1 533	+	2 364
40 " " 50	12 672	7 389	+	5 283	+ 10,8	3 522	1 582	+	1 940	3 749	1 316	+	2 433
50 " " 65	9 882	5 313	+	4 569	+ 8,3	3 139	1 349	+	1 790	3 167	1 033	+	2 134
65 und darüber	3 827	2 204	+	1 623	+ 5,3	1 386	496	+	890	844	260	+	584
zusammen	111 219	78 077	+	33 142	+ 10,3	27 925	14 445	+	13 480	26 612	9 627	+	16 985
Baden - Württemberg													
männlich													
unter 14	19 059	6 551	+	12 508	+ 17,2	7 843	1 485	+	6 358	6 268	940	+	5 328
14 bis " 18	8 378	2 896	+	5 482	+ 22,0	3 308	690	+	2 618	2 768	442	+	2 326
18 " " 21	14 451	7 096	+	7 355	+ 45,0	4 159	1 563	+	2 596	3 793	1 010	+	2 783
21 " " 25	21 466	13 066	+	8 400	+ 39,3	5 794	2 865	+	2 929	3 768	1 626	+	2 142
25 " " 30	16 273	9 986	+	6 287	+ 26,4	4 798	2 245	+	2 553	3 183	1 316	+	1 867
30 " " 40	16 888	8 907	+	7 981	+ 22,8	5 668	2 109	+	3 559	4 090	1 302	+	2 788
40 " " 50	15 330	6 335	+	8 995	+ 19,0	6 130	1 550	+	4 580	4 553	1 329	+	3 224
50 " " 65	12 034	4 062	+	7 972	+ 15,7	5 199	1 073	+	4 126	3 973	984	+	2 989
65 und darüber	4 109	1 298	+	2 811	+ 10,0	1 929	436	+	1 493	936	215	+	721
zusammen	127 988	60 197	+	67 791	+ 21,2	44 828	14 016	+	30 812	33 332	9 164	+	24 168
weiblich													
unter 14	17 884	6 391	+	11 493	+ 16,5	7 548	1 440	+	6 108	5 751	935	+	4 816
14 bis " 18	9 600	4 144	+	5 456	+ 22,6	3 853	986	+	2 867	2 129	322	+	1 807
18 " " 21	11 550	6 826	+	4 724	+ 30,3	3 580	1 419	+	2 161	2 172	476	+	1 696
21 " " 25	14 853	9 345	+	5 508	+ 27,6	4 079	1 987	+	2 092	2 684	723	+	1 961
25 " " 30	13 801	8 486	+	5 315	+ 19,9	4 052	1 851	+	2 201	3 065	943	+	2 122
30 " " 40	17 289	8 154	+	9 135	+ 18,7	6 339	1 836	+	4 503	4 888	1 169	+	3 719
40 " " 50	13 799	4 802	+	8 997	+ 15,3	6 198	1 255	+	4 943	4 437	956	+	3 481
50 " " 65	12 849	3 931	+	8 918	+ 13,8	6 220	1 172	+	5 048	3 826	839	+	2 987
65 und darüber	6 197	2 081	+	4 116	+ 11,0	2 940	689	+	2 251	1 360	353	+	1 007
zusammen	117 822	54 160	+	63 662	+ 17,4	44 809	12 635	+	32 174	30 312	6 716	+	23 596
zusammen													
unter 14	36 943	12 942	+	24 001	+ 16,8	15 391	2 925	+	12 466	12 019	1 875	+	10 144
14 bis " 18	17 978	7 040	+	10 938	+ 22,3	7 161	1 676	+	5 485	4 897	764	+	4 133
18 " " 21	26 001	13 922	+	12 079	+ 37,8	7 739	2 982	+	4 757	5 965	1 486	+	4 479
21 " " 25	36 319	22 411	+	13 908	+ 33,7	9 873	4 852	+	5 021	6 452	2 349	+	4 103
25 " " 30	30 074	18 472	+	11 602	+ 23,0	8 850	4 096	+	4 754	6 248	2 259	+	3 989
30 " " 40	34 177	17 061	+	17 116	+ 20,4	12 007	3 945	+	8 062	8 978	2 471	+	6 507
40 " " 50	29 129	11 137	+	17 992	+ 17,0	12 328	2 805	+	9 523	8 990	2 285	+	6 705
50 " " 65	24 883	7 993	+	16 890	+ 14,6	11 419	2 245	+	9 174	7 799	1 823	+	5 976
65 und darüber	10 306	3 379	+	6 927	+ 10,6	4 869	1 125	+	3 744	2 296	568	+	1 728
zusammen	245 810	114 357	+	131 453	+ 19,2	89 637	26 651	+	62 986	63 644	15 880	+	47 764

1) Auf 1 000 der Bevölkerung am 31.12.1953

noch: 9. Die über die Grenzen der Bundesländer Zu- und Fortgezogenen nach Altersgruppen

Altersgruppen in Jahren	Personen insgesamt				Vertriebene			Zugewanderte										
	Zu-gezogene	Fort-gezogene	Zu- (+) bzw. Abwan-derungsüberschuß (-)		Zu-gezogene	Fort-gezogene	Zu- (+) bzw. Abwan-derungsüberschuß (-)	Zu-gezogene	Fort-gezogene	Zu- (+) bzw. Abwan-derungsüberschuß (-)								
			Anzahl	auf 1 000 der Bevölkerung <sup>1)</sup>														
<b>Bayern</b>																		
<b>männlich</b>																		
unter 14	8 639	13 549	- 4 910	- 5,0	2 073	5 975	- 3 902	2 726	1 278	+ 1 448								
14 bis " 18	3 626	6 470	- 2 844	- 8,6	1 071	2 709	- 1 638	973	506	+ 467								
18 " " 21	7 098	12 272	- 5 174	- 25,3	1 665	3 854	- 2 189	1 016	721	+ 295								
21 " " 25	12 488	17 226	- 4 738	- 18,6	2 727	5 181	- 2 454	1 473	1 149	+ 324								
25 " " 30	10 376	14 147	- 3 771	- 12,5	2 415	4 760	- 2 345	1 486	1 209	+ 277								
30 " " 40	9 877	14 449	- 4 572	- 9,7	2 369	5 236	- 2 867	1 981	1 574	+ 407								
40 " " 50	7 978	11 441	- 3 463	- 5,5	2 146	5 192	- 3 046	2 364	1 613	+ 751								
50 " " 65	6 275	7 089	- 814	- 1,2	1 988	3 484	- 1 496	2 150	1 067	+ 1 083								
65 und darüber	2 461	2 292	+ 169	+ 0,4	1 119	1 343	- 224	572	227	+ 345								
<b>zusammen</b>	<b>68 818</b>	<b>98 935</b>	<b>- 30 117</b>	<b>- 7,1</b>	<b>17 573</b>	<b>37 734</b>	<b>- 20 161</b>	<b>14 741</b>	<b>9 344</b>	<b>+ 5 397</b>								
<b>weiblich</b>																		
unter 14	8 389	13 060	- 4 671	- 5,0	2 128	5 831	- 3 703	2 510	1 168	+ 1 342								
14 bis " 18	4 752	7 047	- 2 295	- 7,1	1 360	2 735	- 1 375	992	465	+ 527								
18 " " 21	6 399	8 667	- 2 268	- 11,3	1 583	2 696	- 1 113	912	472	+ 440								
21 " " 25	8 711	11 323	- 2 612	- 10,1	2 139	3 357	- 1 218	1 119	693	+ 426								
25 " " 30	8 324	11 816	- 3 492	- 9,9	2 061	3 834	- 1 773	1 521	1 040	+ 481								
30 " " 40	9 330	13 384	- 4 054	- 6,2	2 408	5 176	- 2 768	2 454	1 571	+ 883								
40 " " 50	6 725	8 976	- 2 251	- 2,9	2 067	4 525	- 2 458	2 281	1 188	+ 1 093								
50 " " 65	7 428	7 492	- 64	- 0,1	2 983	4 212	- 1 229	2 271	939	+ 1 332								
65 und darüber	3 914	3 915	- 1	- 0,0	1 840	2 403	- 563	888	336	+ 552								
<b>zusammen</b>	<b>63 972</b>	<b>85 680</b>	<b>- 21 708</b>	<b>- 4,4</b>	<b>18 569</b>	<b>34 769</b>	<b>- 16 200</b>	<b>14 948</b>	<b>7 872</b>	<b>+ 7 076</b>								
<b>zusammen</b>																		
unter 14	17 028	26 609	- 9 581	- 5,0	4 201	11 806	- 7 605	5 236	2 446	+ 2 790								
14 bis " 18	8 378	13 517	- 5 139	- 7,9	2 431	5 444	- 3 013	1 965	971	+ 994								
18 " " 21	13 497	20 939	- 7 442	- 18,3	3 248	6 550	- 3 302	1 928	1 193	+ 735								
21 " " 25	21 199	28 549	- 7 350	- 14,3	4 866	8 538	- 3 672	2 592	1 842	+ 750								
25 " " 30	18 700	25 963	- 7 263	- 11,1	4 476	8 594	- 4 118	3 007	2 249	+ 758								
30 " " 40	19 207	27 833	- 8 626	- 7,7	4 777	10 412	- 5 635	4 435	3 145	+ 1 290								
40 " " 50	14 703	20 417	- 5 714	- 4,1	4 213	9 717	- 5 504	4 645	2 801	+ 1 844								
50 " " 65	13 703	14 581	- 878	- 0,5	4 971	7 696	- 2 725	4 421	2 006	+ 2 415								
65 und darüber	6 375	6 207	+ 168	+ 0,2	2 959	3 746	- 787	1 460	563	+ 897								
<b>zusammen</b>	<b>132 790</b>	<b>184 615</b>	<b>- 51 825</b>	<b>- 5,7</b>	<b>36 142</b>	<b>72 503</b>	<b>- 36 361</b>	<b>29 689</b>	<b>17 216</b>	<b>+ 12 473</b>								
<b>Bundesgebiet</b>																		
<b>männlich</b>																		
unter 14	111 284	78 027	+ 33 257	+ 6,5	38 551	28 681	+ 9 870	32 254	9 265	+ 22 989								
14 bis " 18	56 040	39 921	+ 16 119	+ 9,1	20 954	15 996	+ 4 958	14 773	4 226	+ 10 547								
18 " " 21	86 879	66 820	+ 20 059	+ 17,4	26 035	20 306	+ 5 729	21 448	7 539	+ 13 909								
21 " " 25	120 509	104 150	+ 16 359	+ 11,4	33 622	28 813	+ 4 809	23 292	12 041	+ 11 251								
25 " " 30	96 937	82 182	+ 14 755	+ 8,8	28 396	24 396	+ 4 000	19 879	10 337	+ 9 542								
30 " " 40	99 568	80 012	+ 19 556	+ 7,6	30 300	25 064	+ 5 236	23 540	11 183	+ 12 357								
40 " " 50	86 991	63 373	+ 23 618	+ 6,9	30 508	23 809	+ 6 699	26 313	11 347	+ 14 966								
50 " " 65	66 030	41 799	+ 24 231	+ 6,3	24 485	16 837	+ 7 648	23 064	8 262	+ 14 802								
65 und darüber	22 966	14 657	+ 8 309	+ 3,9	10 229	6 688	+ 3 541	5 117	1 491	+ 3 626								
<b>zusammen</b>	<b>747 204</b>	<b>570 941</b>	<b>+ 176 263</b>	<b>+ 7,6</b>	<b>243 080</b>	<b>190 590</b>	<b>+ 52 490</b>	<b>189 680</b>	<b>75 691</b>	<b>+ 113 989</b>								
<b>weiblich</b>																		
unter 14	105 379	73 759	+ 31 620	+ 6,4	37 324	27 841	+ 9 483	30 303	8 792	+ 21 511								
14 bis " 18	59 036	45 565	+ 13 471	+ 7,9	21 808	16 799	+ 5 009	12 255	3 805	+ 8 450								
18 " " 21	68 946	57 787	+ 11 159	+ 10,2	21 587	17 518	+ 4 069	12 916	4 598	+ 8 318								
21 " " 25	83 138	70 582	+ 12 556	+ 9,1	24 024	19 551	+ 4 473	15 616	6 276	+ 9 340								
25 " " 30	79 973	67 395	+ 12 578	+ 6,7	24 068	19 791	+ 4 277	17 798	7 506	+ 10 292								
30 " " 40	98 725	75 131	+ 23 594	+ 6,8	32 696	25 186	+ 7 510	27 087	10 475	+ 16 612								
40 " " 50	77 126	51 433	+ 25 693	+ 6,1	30 446	21 811	+ 8 635	24 685	8 251	+ 16 434								
50 " " 65	72 614	43 510	+ 29 104	+ 6,1	31 899	20 299	+ 11 600	22 350	6 571	+ 15 779								
65 und darüber	35 809	23 012	+ 12 797	+ 4,8	16 564	11 137	+ 5 427	7 954	2 366	+ 5 588								
<b>zusammen</b>	<b>680 746</b>	<b>508 174</b>	<b>+ 172 572</b>	<b>+ 6,6</b>	<b>240 416</b>	<b>179 933</b>	<b>+ 60 483</b>	<b>170 964</b>	<b>58 640</b>	<b>+ 112 324</b>								
<b>zusammen</b>																		
unter 14	216 663	151 786	+ 64 877	+ 6,4	75 875	56 522	+ 19 353	62 557	18 057	+ 44 500								
14 bis " 18	115 076	85 486	+ 29 590	+ 8,5	42 762	32 795	+ 9 967	27 028	8 031	+ 18 997								
18 " " 21	155 825	124 607	+ 31 218	+ 13,9	47 622	37 824	+ 9 798	34 364	12 137	+ 22 227								
21 " " 25	203 647	174 732	+ 28 915	+ 10,3	57 646	48 364	+ 9 282	38 908	18 317	+ 20 591								
25 " " 30	176 910	149 577	+ 27 333	+ 7,6	52 464	44 187	+ 8 277	37 677	17 843	+ 19 834								
30 " " 40	198 293	155 143	+ 43 150	+ 7,1	62 996	50 250	+ 12 746	50 627	21 658	+ 28 969								
40 " " 50	164 117	114 806	+ 49 311	+ 6,5	60 954	45 620	+ 15 334	50 998	19 598	+ 31 400								
50 " " 65	138 644	85 309	+ 53 335	+ 6,2	56 384	37 136	+ 19 248	45 414	14 833	+ 30 581								
65 und darüber	58 775	37 669	+ 21 106	+ 4,4	26 793	17 825	+ 8 968	13 071	3 857	+ 9 214								
<b>zusammen</b>	<b>1 427 950</b>	<b>1 079 115</b>	<b>+ 348 835</b>	<b>+ 7,0</b>	<b>483 496</b>	<b>370 523</b>	<b>+ 112 973</b>	<b>360 644</b>	<b>134 331</b>	<b>+ 226 313</b>								

1) Auf 1 000 der Bevölkerung am 31.12.1953

**10. Die über die Grenzen der Bundesländer Zu- und Fortgezogenen nach Bevölkerungsgruppen und beruflicher Gliederung  
Personen insgesamt**

Kenn- ziffer	Bevölkerungsgruppe Berufsabteilung Berufsgruppe (i = insgesamt, m = männlich, w = weiblich)	Bundesländer								
		Schleswig-Holstein			Hamburg			Niedersachsen		
		Zu- gezogene	Fort- gezogene	Zu- (+) bzw. Abwanderungs- überschuß (-)	Zu- gezogene	Fort- gezogene	Zu- (+) bzw. Abwanderungs- überschuß (-)	Zu- gezogene	Fort- gezogene	Zu- (+) bzw. Abwanderungs- überschuß (-)
<b>A Erwerbspersonen</b>										
1	Berufe des Pflanzenbaues und der Tier- wirtschaft .....	3 441	5 144	- 1 703	3 043	1 846	+ 1 197	10 020	8 857	+ 1 163
	m	3 209	4 789	- 1 580	2 593	1 648	+ 945	8 886	7 994	+ 892
2/3	Industrielle und handwerkliche Berufe ..	9 405	24 509	- 15 104	11 210	7 213	+ 3 997	23 418	42 882	- 19 464
	m	8 230	22 051	- 13 821	9 160	6 124	+ 3 036	20 311	38 472	- 18 161
	darunter:									
21	Bergmännische Berufe .....	565	2 737	- 2 172	174	307	- 133	1 762	8 445	- 6 683
	m	565	2 733	- 2 168	174	305	- 131	1 756	8 426	- 6 670
24	Bauberufe .....	2 023	5 868	- 3 845	1 720	1 337	+ 383	3 890	7 382	- 3 492
	m	2 016	5 853	- 3 837	1 695	1 333	+ 362	3 864	7 348	- 3 484
25/26	Metallerzeuger und -verarbeiter ...	2 414	6 270	- 3 856	3 514	2 089	+ 1 425	6 133	9 985	- 3 852
	m	2 366	6 168	- 3 802	3 395	2 028	+ 1 367	6 001	9 850	- 3 849
30/31	Holzverarbeitende und zugehörige Berufe .....	601	1 642	- 1 041	634	448	+ 186	1 576	2 712	- 1 136
	m	597	1 630	- 1 033	618	445	+ 173	1 562	2 699	- 1 137
34/35	Textilhersteller und -verarbeiter ...	1 074	2 225	- 1 151	1 496	773	+ 723	2 607	3 607	- 1 000
	m	369	716	- 347	415	225	+ 190	976	1 410	- 434
37	Nahrungs- und Genußmittelhersteller	1 480	2 743	- 1 263	1 716	1 058	+ 658	4 207	5 607	- 1 400
	m	1 272	2 370	- 1 098	1 419	860	+ 559	3 338	4 312	- 974
4	Technische Berufe .....	1 141	2 308	- 1 167	2 298	1 659	+ 639	3 213	4 753	- 1 540
	m	1 007	2 120	- 1 113	2 100	1 562	+ 538	2 899	4 401	- 1 502
	darunter:									
41	Ingenieure und Techniker .....	801	1 608	- 807	1 713	1 359	+ 354	2 612	3 787	- 1 175
	m	775	1 566	- 791	1 647	1 331	+ 316	2 525	3 677	- 1 152
5	Handels- und Verkehrsberufe .....	5 285	11 389	- 6 104	14 107	7 760	+ 6 347	12 516	19 216	- 6 700
	m	3 960	8 413	- 4 453	10 431	6 017	+ 4 414	9 115	14 107	- 4 992
	darunter:									
51	Kaufmännische Berufe .....	3 506	7 835	- 4 329	10 255	5 819	+ 4 436	9 079	13 908	- 4 829
	m	2 412	5 278	- 2 866	7 079	4 335	+ 2 744	6 197	9 561	- 3 364
52	Verkehrsberufe .....	1 360	2 879	- 1 519	3 135	1 471	+ 1 664	2 401	3 976	- 1 575
	m	1 296	2 733	- 1 437	2 879	1 387	+ 1 492	2 264	3 769	- 1 505
6	Berufe der Haushalts-, Gesundheit- und Volkspflege .....	7 813	13 003	- 5 190	8 551	5 499	+ 3 052	18 845	26 048	- 7 203
	m	542	843	- 301	786	494	+ 292	1 328	1 649	- 321
	darunter:									
61	Hauswirtschaftliche Berufe .....	5 669	9 981	- 4 312	5 725	3 636	+ 2 089	13 512	19 779	- 6 267
	m	26	71	- 45	64	26	+ 38	60	144	- 84
63	Gesundheitsdienst und Körperpflege	1 975	2 816	- 841	2 682	1 736	+ 946	4 931	5 830	- 899
	m	483	723	- 240	671	439	+ 232	1 205	1 414	- 209
7	Berufe des Verwaltungs- und Rechts- wesens .....	1 974	4 786	- 2 812	3 554	2 294	+ 1 260	4 501	7 544	- 3 043
	m	1 217	3 180	- 1 963	1 716	1 267	+ 449	2 717	4 787	- 2 070
	darunter:									
71	Verwaltungs- und Büroberufe .....	1 391	3 425	- 2 034	2 816	1 825	+ 991	3 148	5 672	- 2 524
	m	652	1 857	- 1 205	1 001	816	+ 185	1 418	2 966	- 1 548
72	Rechts- und Sicherheitswahrer ....	539	1 180	- 641	589	389	+ 200	975	1 300	- 325
	m	523	1 150	- 627	578	377	+ 201	934	1 266	- 332
8	Berufe des Geistes- und Kunstlebens ..	1 526	1 969	- 443	2 640	1 852	+ 788	3 563	3 880	- 317
	m	714	991	- 277	1 363	1 046	+ 317	1 778	2 004	- 226
	darunter:									
81	Erziehungs- und Lehrberufe, Seelsorger .....	925	1 108	- 183	1 194	685	+ 509	2 151	2 251	- 100
	m	321	391	- 70	464	302	+ 162	846	886	- 40
9	Berufstätige mit unbestimmtem Beruf ..	4 910	10 307	- 5 397	4 526	3 012	+ 1 514	12 369	14 099	- 1 730
	m	3 028	6 709	- 3 681	2 298	1 605	+ 693	7 865	9 083	- 1 218
	zusammen	35 495	73 415	- 37 920	49 929	31 135	+ 18 794	88 445	127 279	- 38 834
	m	21 907	49 096	- 27 189	30 447	19 763	+ 10 684	54 899	82 497	- 27 598
	w	13 588	24 319	- 10 731	19 482	11 372	+ 8 110	33 546	44 782	- 11 236
	Erwerbspersonen in vH der Personen insgesamt	64,0	50,5	42,1	56,2	60,9	49,7	64,3	58,5	48,5
	m	75,9	68,0	62,7	70,3	74,2	64,1	76,5	74,1	69,6
	w	51,0	33,2	23,0	42,7	46,4	38,4	50,1	42,1	27,8
<b>B Selbständige Berufslöse und Angehörige ohne Hauptberuf</b>										
	i	19 982	72 042	- 52 060	38 979	19 970	+ 19 009	49 122	90 424	- 41 302
	m	6 943	23 123	- 16 180	12 842	6 857	+ 5 985	16 831	28 895	- 12 064
	w	13 039	48 919	- 35 880	26 137	13 113	+ 13 024	32 291	61 529	- 29 238
	Selbständige Berufslöse und Angehörige ohne Hauptberuf in vH der Personen insgesamt	36,0	49,5	57,9	43,8	39,1	50,3	35,7	41,5	51,5
	m	24,1	32,0	37,3	29,7	25,8	35,9	23,5	25,9	30,4
	w	49,0	66,8	77,0	57,3	53,6	61,6	49,0	57,9	72,2
	Insgesamt	55 477	145 457	- 89 980	88 908	51 105	+ 37 803	137 572 <sup>2)</sup>	217 703	- 80 131
	m	28 850	72 219	- 43 369	43 289	26 620	+ 16 669	71 730	111 392	- 39 662
	w	26 627	73 238	- 46 611	45 619	24 485	+ 21 134	65 842	106 311	- 40 469

1) Nach der "Systematik der Berufe 1950". — 2) Einschl. 5 Personen ohne Angabe.

Kenn- ziffer	Bevölkerungsgruppe Berufsabteilung Berufsgruppe (i = insgesamt, m = männlich, w = weiblich)	Bundesländer								
		Bremen			Nordrhein-Westfalen			Hessen		
		Zu- gezogene	Fort- gezogene	Zu- (+) bzw. Abwanderungs- überschuß (-)	Zu- gezogene	Fort- gezogene	Zu- (+) bzw. Abwanderungs- überschuß (-)	Zu- gezogene	Fort- gezogene	Zu- (+) bzw. Abwanderungs- überschuß (-)
<b>A Erwerbspersonen</b>										
1	Berufe des Pflanzenbaues und der Tier- wirtschaft .....	i 798 m 683	670 572	+ 128 + 111	24 772 22 746	9 161 8 423	+ 15 611 + 14 321	5 172 4 340	3 240 2 699	+ 1 932 + 1 641
2/3	Industrielle und handwerkliche Berufe .. darunter:	i 4 252 m 3 747	2 758 2 429	+ 1 494 + 1 318	108 624 98 622	38 861 35 010	+ 69 763 + 63 612	20 198 17 304	16 852 14 792	+ 3 346 + 2 512
21	Bergmännische Berufe .....	i 29 m 29	151 151	- 122 - 122	25 392 25 339	4 928 4 915	+ 20 464 + 20 424	523 521	2 193 2 191	- 1 670 - 1 670
24	Bauberufe .....	i 591 m 589	413 410	+ 178 + 179	19 877 19 804	6 912 6 884	+ 12 965 + 12 920	2 971 2 955	2 309 2 300	+ 662 + 655
25/26	Metallerzeuger und -verarbeiter ....	i 1 511 m 1 498	803 790	+ 708 + 708	25 844 25 337	10 130 9 987	+ 15 714 + 15 350	5 230 5 144	3 952 3 886	+ 1 278 + 1 258
30/31	Holzverarbeitende und zugehörige Berufe .....	i 327 m 327	180 175	+ 147 + 152	6 240 6 194	2 710 2 698	+ 3 530 + 3 496	1 513 1 504	1 138 1 129	+ 375 + 375
34/35	Textilhersteller und -verarbeiter ...	i 454 m 148	254 86	+ 200 + 62	8 830 2 964	3 616 1 537	+ 5 214 + 1 427	2 408 780	1 876 664	+ 532 + 116
37	Nahrungs- und Genußmittelhersteller	i 730 m 641	554 478	+ 176 + 163	11 092 9 031	5 583 4 563	+ 5 509 + 4 468	3 579 3 076	2 751 2 341	+ 828 + 735
4	Technische Berufe .....	i 654 m 631	645 615	+ 9 + 16	10 884 10 203	4 951 4 620	+ 5 933 + 5 583	3 816 3 495	3 522 3 288	+ 294 + 207
41	Ingenieure und Techniker .....	i 384 m 383	460 452	- 76 - 69	8 786 8 518	4 079 3 957	+ 4 707 + 4 561	3 079 2 982	3 016 2 932	+ 63 + 50
5	Handels- und Verkehrsberufe .....	i 4 633 m 3 615	2 923 2 309	+ 1 710 + 1 306	40 968 29 060	18 169 13 495	+ 22 799 + 15 565	18 153 12 328	11 531 8 000	+ 6 622 + 4 328
51	Kaufmännische Berufe .....	i 3 019 m 2 145	1 911 1 423	+ 1 108 + 722	29 756 19 714	13 218 9 508	+ 16 538 + 10 206	14 513 9 719	8 812 6 085	+ 5 701 + 3 634
52	Verkehrsberufe .....	i 1 309 m 1 269	769 729	+ 540 + 540	8 285 7 634	3 157 2 995	+ 5 128 + 4 639	2 028 1 725	1 500 1 301	+ 528 + 424
6	Berufe der Haushalts-, Gesundheits-, und Volkspflege .....	i 3 769 m 250	2 641 140	+ 1 128 + 110	42 192 3 040	22 528 1 704	+ 19 664 + 1 336	13 390 1 198	11 039 1 134	+ 2 351 + 64
61	Hauswirtschaftliche Berufe .....	i 2 621 m 3	1 917 11	+ 704 - 8	32 057 171	16 545 96	+ 15 512 + 75	8 862 50	7 243 40	+ 1 619 + 10
63	Gesundheitsdienst und Körperpflege	i 1 098 m 232	677 121	+ 421 + 111	9 453 2 703	5 546 1 524	+ 3 907 + 1 179	4 328 1 102	3 551 1 054	+ 777 + 48
7	Berufe des Verwaltungs- und Rechts- wesens .....	i 1 233 m 660	698 344	+ 535 + 316	15 179 8 793	5 064 3 129	+ 10 115 + 5 664	4 689 3 086	4 343 2 838	+ 346 + 248
71	Verwaltungs- und Büroberufe .....	i 999 m 430	577 233	+ 422 + 197	11 948 5 709	3 758 1 869	+ 8 190 + 3 840	3 368 1 795	2 842 1 367	+ 526 + 428
72	Rechts- und Sicherheitswahrer ....	i 178 m 175	89 83	+ 89 + 92	2 626 2 508	948 910	+ 1 678 + 1 598	1 057 1 031	680 658	+ 377 + 373
8	Berufe des Geistes- und Kunstlebens	i 748 m 438	519 266	+ 229 + 172	8 319 4 365	5 095 2 702	+ 3 224 + 1 663	4 599 2 541	3 398 1 928	+ 1 201 + 613
81	Erziehungs- und Lehrberufe, Seelsorger .....	i 395 m 212	212 71	+ 183 + 141	4 858 2 038	2 881 1 186	+ 1 977 + 852	2 380 1 043	1 700 757	+ 680 + 286
9	Berufstätige mit unbestimmtem Beruf ..	i 1 862 m 1 039	1 436 819	+ 426 + 220	34 067 22 156	16 011 11 494	+ 18 056 + 10 662	7 126 4 527	6 236 3 670	+ 890 + 857
	<b>zusammen</b>	i 17 949 m 11 063 w 6 886	12 290 7 494 4 796	+ 5 659 + 3 569 + 2 090	285 005 198 985 86 020	119 840 80 579 39 261	+ 165 165 + 118 406 + 46 759	77 143 48 819 28 324	60 161 38 349 21 812	+ 16 982 + 10 470 + 6 512
	Erwerbspersonen in vH der Personen insgesamt .....	i 57,4 m 72,7 w 42,9	67,5 79,4 54,7	43,4 61,8 28,7	57,3 74,8 37,3	69,1 80,2 53,8	51,1 71,5 29,6	60,3 74,9 45,1	62,6 76,3 47,5	53,4 70,3 38,5
<b>B Selbständige Berufslose und Angehörige</b>										
	ohne Hauptberuf .....	i 13 308 m 4 151 w 9 157	5 917 1 944 3 973	+ 7 391 + 2 207 + 5 184	211 959 67 106 144 853	53 596 19 858 33 738	+ 158 363 + 47 248 + 111 115	50 810 16 334 34 476	35 997 11 910 24 087	+ 14 813 + 4 424 + 10 389
	Selbständige Berufslose und Angehörige ohne Hauptberuf in vH der Personen insgesamt .....	i 42,6 m 27,3 w 57,1	32,5 20,6 45,3	56,6 38,2 71,3	42,7 25,2 62,7	30,9 19,8 46,2	48,9 28,5 70,4	39,7 25,1 54,9	37,4 23,7 52,5	46,6 29,7 61,5
	<b>Insgesamt</b>	i 31 257 m 15 214 w 16 043	18 207 9 438 8 769	+ 13 050 + 5 776 + 7 274	496 964 266 091 230 873	173 436 100 437 72 999	+ 323 528 + 165 654 + 157 874	127 953 65 153 62 800	96 158 50 259 45 899	+ 31 795 + 14 894 + 16 901

1) Nach der "Systematik der Berufe 1950". — 2) Einschl. 994 Zugezogene und 2 499 Fortgezogene ohne Angabe. — 3) Einschl. 999 Zugezogene und 2 499 Fortgezogene ohne Angabe.



Kenn- ziffer 1)	Bevölkerungsgruppe Berufsabteilung Berufsgruppe (i = insgesamt) m = männlich, w = weiblich)	Bundesländer							
		Schleswig-Holstein		Hamburg		Niedersachsen		Bremen	
		Zu- gezogene	Fort- gezogene	Zu- gezogene	Fort- gezogene	Zu- gezogene	Fort- gezogene	Zu- gezogene	Fort- gezogene
<b>A Erwerbspersonen</b>									
1	Berufe des Pflanzenbaues und der Tier- wirtschaft .....	i 1 267	2 831	707	389	3 290	3 501	249	149
	m 1 188	2 678	611	349	2 920	3 226	213	130	
2/3	Industrielle und handwerkliche Berufe ..	i 3 161	13 824	2 931	1 574	7 959	18 330	1 174	556
	m 2 708	12 480	2 343	1 332	6 830	16 544	1 022	487	
	darunter:								
21	Bergmännische Berufe .....	i 216	1 030	43	60	698	3 319	5	32
	m 216	1 027	43	59	695	3 316	5	32	
24	Bauberufe .....	i 787	3 876	480	328	1 431	3 757	181	101
	m 785	3 868	473	328	1 422	3 739	181	101	
25/26	Metallerzeuger und -verarbeiter ...	i 743	3 647	935	427	2 198	4 359	398	173
	m 729	3 598	904	418	2 151	4 300	397	170	
30/31	Holzverarbeitende und zugehörige Berufe .....	i 199	985	171	124	548	1 248	102	28
	m 198	979	167	123	545	1 241	102	25	
34/35	Textilhersteller und -verarbeiter ...	i 425	1 317	427	192	1 047	1 733	148	64
	m 136	417	105	55	359	634	47	25	
37	Nahrungs- und Genußmittelhersteller.	i 432	1 381	396	207	1 328	2 050	192	86
	m 349	1 207	310	162	1 073	1 683	171	75	
4	Technische Berufe .....	i 279	833	422	305	730	1 285	113	111
	m 252	776	387	286	658	1 173	105	108	
	darunter:								
41	Ingenieure und Techniker .....	i 170	515	286	231	541	935	59	84
	m 166	499	275	224	529	900	59	84	
5	Handels- und Verkehrsberufe .....	i 1 536	5 101	3 159	1 484	3 309	6 734	1 097	474
	m 1 126	3 754	2 199	1 123	2 303	4 824	828	362	
	darunter:								
51	Kaufmännische Berufe .....	i 963	3 360	2 240	1 087	2 312	4 665	682	300
	m 631	2 174	1 405	791	1 458	2 997	447	213	
52	Verkehrsberufe .....	i 468	1 485	798	303	739	1 648	353	143
	m 439	1 419	723	281	697	1 569	344	134	
6	Berufe der Haushalts-, Gesundheits- und Volkspflege .....	i 2 856	5 649	2 530	1 539	6 644	9 824	1 072	726
	m 151	344	164	91	337	513	64	22	
	darunter:								
61	Hauswirtschaftliche Berufe .....	i 2 153	4 411	1 740	1 042	4 890	7 593	774	544
	m 11	30	17	5	22	51	2	5	
63	Gesundheitsdienst- und Körperpflege	i 649	1 153	757	460	1 610	2 064	287	175
	m 130	296	137	77	302	436	60	15	
7	Berufe des Verwaltungs- und Rechts- wesens .....	i 629	2 235	1 013	566	1 402	2 920	362	163
	m 373	1 476	524	333	809	1 848	194	77	
	darunter:								
71	Verwaltungs- und Büroberufe .....	i 472	1 700	790	445	1 033	2 300	281	129
	m 220	954	307	214	458	1 250	116	48	
72	Rechts- und Sicherheitswahrer ....	i 147	468	200	103	324	498	55	24
	m 144	459	199	102	310	484	53	20	
8	Berufe des Geistes- und Kunstlebens ..	i 374	663	563	302	927	1 140	165	87
	m 153	327	249	161	405	577	98	43	
	darunter:								
81	Erziehungs- und Lehrberufe, Seelsorger .....	i 258	414	356	160	646	759	104	49
	m 84	141	125	67	232	309	54	17	
9	Berufstätige mit unbestimmtem Beruf ..	i 2 055	6 865	1 204	691	4 920	6 942	591	319
	m 1 316	4 603	576	359	3 091	4 541	323	159	
	zusammen	i 12 157	38 001	12 529	6 850	29 181	50 676	4 823	2 585
	m 7 267	26 438	7 053	4 034	17 353	33 246	2 847	1 388	
	w 4 890	11 563	5 476	2 816	11 828	17 430	1 976	1 197	
	Erwerbspersonen in VII der Personen insgesamt .....	i 65,0	45,0	56,7	63,4	64,8	55,5	55,4	70,8
	m 78,0	64,5	70,8	76,4	77,8	73,1	71,5	81,6	
	w 52,1	26,6	45,1	51,0	52,0	38,1	41,8	61,4	
<b>B Selbständige Berufslose und Angehörige ohne Hauptberuf</b>									
	i 6 555	46 395	9 568	3 955	15 869	40 586	3 887	1 064	
	m 2 052	14 538	2 909	1 247	4 957	12 229	1 134	312	
	w 4 503	31 857	6 659	2 708	10 912	28 357	2 753	752	
	Selbständige Berufslose und Angehörige ohne Hauptberuf in VII der Personen insgesamt .....	i 35,0	55,0	43,3	36,6	35,2	44,5	44,6	29,2
	m 22,0	35,5	29,2	23,6	22,2	26,9	28,5	18,4	
	w 47,9	73,4	54,9	49,0	48,0	61,9	58,2	38,6	
	Insgesamt	i 18 712	84 396	22 097	10 805	45 055 <sup>2)</sup>	91 262	8 710	3 649
	m 9 319	40 976	9 962	5 281	22 310	45 475	3 981	1 700	
	w 9 393	43 420	12 135	5 524	22 745	45 787	4 729	1 949	

1) Nach der "Systematik der Berufe 1950". — 2) Einschl. 5 Personen ohne Angabe. — 3) Einschl. 338 Zugezogene und 1 009 Fortgezogene ohne Angabe. — 4) Einschl. 343 Zugezogene

Fortgezogenen nach Bevölkerungsgruppen und beruflicher Gliederung  
bese

Bundesländer													Kern- siffer 1)
Nordrhein-Westfalen		Hessen		Rheinland-Pfalz		Baden-Württemberg		Bayern		zusammen			
Zu- gezogene	Fort- gezogene	Zu- gezogene	Fort- gezogene	Zu- gezogene	Fort- gezogene	Zu- gezogene	Fort- gezogene	Zu- gezogene	Fort- gezogene	Zu- gezogene	Fort- gezogene	Zu- (+) bzw. Abwan- derungsüberschuß (-)	
8 298	2 824	1 458	891	1 421	729	4 028	1 375	2 042	2 097	22 760	14 786	+ 7 974	1
7 672	2 640	1 281	779	1 324	677	3 653	1 237	1 717	1 866	20 579	13 582	+ 6 997	
42 756	10 647	5 588	4 565	4 863	3 115	17 123	5 873	6 768	16 398	92 323	74 882	+ 17 441	2/3
38 944	9 592	4 735	4 014	4 326	2 816	14 446	4 967	5 501	14 350	80 855	66 582	+ 14 273	
8 632	1 550	148	703	160	416	178	450	281	1 765	10 361	9 325	+ 1 036	21
8 615	1 546	148	703	160	416	178	450	278	1 759	10 338	9 308	+ 1 030	
9 413	2 157	939	600	1 005	685	3 871	1 003	1 006	2 800	19 113	15 307	+ 3 806	24
9 382	2 147	933	597	1 002	681	3 843	998	1 000	2 778	19 021	15 237	+ 3 784	
10 463	2 607	1 391	1 051	1 353	765	4 471	1 413	1 595	3 622	23 547	18 064	+ 5 483	25/26
10 297	2 560	1 372	1 033	1 327	758	4 357	1 383	1 536	3 571	23 070	17 791	+ 5 279	
2 665	712	456	319	412	190	1 554	434	528	2 013	6 635	6 053	+ 582	30/31
2 648	712	455	315	412	188	1 536	431	519	1 982	6 582	5 996	+ 586	
3 760	1 050	777	575	472	275	2 672	927	1 244	2 108	10 972	8 241	+ 2 731	34/35
1 207	448	254	230	165	109	914	355	452	737	3 639	3 010	+ 629	
3 834	1 409	894	645	751	416	2 033	888	970	1 788	10 830	8 870	+ 1 960	37
3 239	1 160	740	548	631	343	1 603	713	759	1 479	8 875	7 370	+ 1 505	
2 844	908	719	699	781	392	1 261	649	752	1 290	7 901	6 472	+ 1 429	4
2 673	851	663	650	741	371	1 165	602	689	1 222	7 333	6 039	+ 1 294	
2 054	669	552	583	581	308	904	513	559	1 007	5 706	4 845	+ 861	41
1 989	634	538	566	566	300	863	494	546	981	5 531	4 702	+ 829	
12 855	3 925	4 073	2 341	2 571	1 367	6 647	2 545	3 244	5 647	38 491	29 618	+ 8 873	5
8 964	2 935	2 726	1 629	1 948	997	4 678	1 791	2 143	3 979	26 915	21 394	+ 5 521	
8 759	2 660	3 180	1 748	1 636	857	4 543	1 722	2 357	3 977	26 672	20 376	+ 6 296	51
5 385	1 867	2 050	1 199	1 203	602	2 980	1 197	1 490	2 658	17 049	13 698	+ 3 351	
3 323	882	543	350	608	279	1 446	475	502	1 082	8 780	6 647	+ 2 131	52
3 107	847	467	299	562	266	1 358	425	466	1 005	8 163	6 245	+ 1 918	
14 730	6 349	3 467	2 649	2 392	1 824	6 926	3 487	3 492	5 607	44 109	37 654	+ 6 455	6
895	343	259	246	207	112	557	257	292	497	2 926	2 425	+ 501	
11 569	4 915	2 280	1 769	1 676	1 324	4 967	2 484	2 466	4 177	32 515	28 259	+ 4 256	61
56	29	7	11	16	9	26	14	20	25	177	179	+ 2	
2 944	1 323	1 130	824	659	459	1 723	889	912	1 308	10 671	8 655	+ 2 016	63
793	296	240	228	187	98	503	229	264	454	2 616	2 129	+ 487	
5 422	1 281	1 332	874	977	459	2 469	848	879	1 946	14 485	11 292	+ 3 193	7
3 293	838	935	518	599	308	1 350	462	476	1 141	8 553	7 001	+ 1 552	
4 345	941	927	699	812	327	2 169	631	665	1 595	11 494	8 767	+ 2 727	71
2 263	507	535	350	443	184	1 058	254	271	800	5 671	4 561	+ 1 110	
904	270	332	153	135	96	204	185	178	269	2 479	2 066	+ 413	72
872	263	328	147	127	90	198	178	172	261	2 403	2 004	+ 399	
2 259	1 006	993	690	854	442	1 341	720	874	1 307	8 350	6 357	+ 1 993	8
1 134	553	504	361	427	249	751	359	446	696	4 167	3 326	+ 841	
1 546	669	614	426	596	278	765	420	523	740	5 408	3 915	+ 1 493	81
636	311	249	170	236	127	309	160	209	287	2 134	1 589	+ 545	
16 298	5 162	2 140	1 814	2 979	1 417	7 807	2 520	3 220	6 767	41 214	32 497	+ 8 717	9
10 729	3 942	1 405	1 149	1 878	910	4 977	1 624	1 887	4 523	26 182	21 810	+ 4 372	
105 462	32 102	19 770	14 523	16 838	9 745	47 602	18 017	21 271	41 059	269 633	213 558	+ 56 075	
74 304	21 694	12 508	9 346	11 450	6 440	31 577	11 299	13 151	28 274	177 510	142 159	+ 35 351	
31 158	10 408	7 262	5 177	5 388	3 305	16 025	6 718	8 120	12 785	92 123	71 399	+ 20 724	
52,4	73,0	58,3	63,5	60,3	67,5	53,1	67,6	58,9	56,6	55,8	57,6	49,6	
71,8	84,8	75,0	78,2	77,0	81,8	70,4	80,6	74,8	74,9	73,0	74,6	67,3	
31,9	56,7	42,1	47,4	41,3	50,3	35,8	53,2	43,7	36,8	38,3	39,7	34,3	
95 817	11 851	14 169	8 336	11 087	4 700	42 035	8 634	14 533	30 435	213 520	155 956	+ 57 564	B
29 248	3 896	4 169	2 600	3 428	1 432	13 251	2 717	4 370	9 282	65 518	48 253	+ 17 265	
66 569	7 955	10 000	5 736	7 659	3 268	28 784	5 917	10 163	21 153	148 002	107 703	+ 40 299	
47,6	27,0	41,7	36,5	39,7	32,5	46,9	32,4	40,2	42,0	44,1	42,1	51,0	
28,2	15,2	25,0	21,8	33,0	28,2	29,6	19,4	24,9	24,6	27,0	25,3	32,9	
68,1	43,3	57,9	52,6	58,7	49,7	64,2	46,8	54,7	60,8	61,6	59,9	66,6	
201 279	43 953	33 939	22 859	27 925	14 445	89 637	26 651	36 142 <sup>3)</sup>	72 503 <sup>3)</sup>	483 496 <sup>4)</sup>	370 523 <sup>4)</sup>	+ 112 973	
103 552	25 590	16 677	11 946	14 878	7 872	44 828	14 016	17 573	37 734	243 080	190 590	+ 52 490	
97 727	18 363	17 262	10 913	13 047	6 573	44 809	12 635	18 569	34 769	240 416	179 933	+ 60 483	

und 1 009 Fortgezogene ohne Angabe.

Kenn- ziffer 1)	Bevölkerungsgruppe Berufsabteilung Berufsgruppe (i = insgesamt, m = männlich, w = weiblich)	Bundesländer							
		Schleswig-Holstein		Hamburg		Niedersachsen		Bremen	
		Zu- gezogene	Fort- gezogene	Zu- gezogene	Fort- gezogene	Zu- gezogene	Fort- gezogene	Zu- gezogene	Fort- gezogene
<b>A Erwerbspersonen</b>									
1	Berufe des Pflanzenbaues und der Tier- wirtschaft	i 701 m 655	i 386 m 353	i 1 552 m 1 304	i 647 m 579	i 3 360 m 2 986	i 1 218 m 1 095	i 188 m 159	i 87 m 80
2/3	Industrielle und handwerkliche Berufe	i 1 244 m 1 060	i 1 742 m 1 550	i 3 493 m 2 806	i 1 549 m 1 303	i 4 752 m 3 993	i 4 589 m 4 103	i 731 m 608	i 319 m 281
	darunter:								
21	Bergmännische Berufe	i 27 m 27	i 197 m 196	i 59 m 59	i 59 m 58	i 183 m 181	i 901 m 900	i 5 m 5	i 19 m 19
24	Bauberufe	i 156 m 155	i 276 m 275	i 487 m 475	i 254 m 253	i 669 m 660	i 695 m 689	i 97 m 95	i 35 m 35
25/26	Metallerzeuger und -verarbeiter	i 390 m 373	i 524 m 505	i 1 130 m 1 076	i 504 m 483	i 1 485 m 1 434	i 1 161 m 1 141	i 269 m 262	i 99 m 95
30/31	Holzverarbeitende und zugehörige Berufe	i 57 m 56	i 92 m 92	i 169 m 161	i 63 m 63	i 240 m 237	i 200 m 199	i 42 m 42	i 22 m 22
34/35	Textilhersteller und -verarbeiter	i 182 m 74	i 151 m 58	i 502 m 144	i 178 m 53	i 593 m 170	i 415 m 158	i 99 m 23	i 37 m 16
37	Nahrungs- und Genußmittelhersteller	i 172 m 156	i 213 m 185	i 510 m 421	i 210 m 175	i 810 m 675	i 573 m 483	i 104 m 89	i 58 m 50
4	Technische Berufe	i 244 m 207	i 372 m 339	i 737 m 652	i 387 m 355	i 958 m 828	i 1 022 m 939	i 119 m 115	i 83 m 81
	darunter:								
41	Ingenieure und Techniker	i 185 m 181	i 287 m 281	i 569 m 536	i 326 m 317	i 787 m 751	i 884 m 850	i 84 m 84	i 71 m 71
5	Handels- und Verkehrsberufe	i 1 063 m 762	i 1 502 m 1 157	i 4 374 m 3 105	i 1 751 m 1 355	i 3 746 m 2 760	i 3 323 m 2 529	i 924 m 714	i 406 m 325
	darunter:								
51	Kaufmännische Berufe	i 820 m 556	i 1 152 m 862	i 3 343 m 2 249	i 1 369 m 1 028	i 3 016 m 2 070	i 2 674 m 1 985	i 660 m 474	i 297 m 237
52	Verkehrsberufe	i 164 m 154	i 262 m 243	i 821 m 716	i 292 m 272	i 490 m 444	i 445 m 411	i 206 m 200	i 84 m 78
6	Berufe der Haushalts-, Gesundheits- und Volkspflege	i 888 m 102	i 1 016 m 131	i 1 559 m 201	i 685 m 80	i 2 982 m 358	i 2 491 m 303	i 449 m 57	i 241 m 32
	darunter:								
61	Haushaltswirtschaftliche Berufe	i 449 m 1	i 554 m 5	i 816 m 10	i 356 m 5	i 1 656 m 8	i 1 491 m 26	i 216 m 1	i 107 m -
63	Gesundheitsdienst und Körperpflege	i 410 m 94	i 440 m 124	i 716 m 184	i 314 m 72	i 1 262 m 336	i 938 m 256	i 224 m 53	i 128 m 30
7	Berufe des Verwaltungs- und Rechts- wesens	i 391 m 200	i 645 m 435	i 1 037 m 405	i 541 m 286	i 1 283 m 656	i 1 363 m 875	i 266 m 131	i 131 m 71
	darunter:								
71	Verwaltungs- und Büroberufe	i 326 m 141	i 477 m 274	i 920 m 293	i 449 m 197	i 1 015 m 402	i 1 107 m 627	i 235 m 100	i 109 m 51
72	Rechts- und Sicherheitswahrer	i 60 m 55	i 151 m 145	i 109 m 104	i 87 m 84	i 247 m 235	i 219 m 212	i 26 m 26	i 17 m 16
8	Berufe des Geistes- und Kunstlebens	i 356 m 178	i 339 m 182	i 809 m 425	i 414 m 238	i 1 068 m 528	i 791 m 450	i 206 m 115	i 101 m 53
	darunter:								
81	Erziehungs- und Lehrberufe, Seelsorger	i 187 m 67	i 170 m 60	i 370 m 172	i 136 m 60	i 608 m 237	i 370 m 180	i 125 m 63	i 33 m 13
9	Berufstätige mit unbestimmtem Beruf	i 586 m 279	i 639 m 391	i 1 206 m 577	i 538 m 273	i 2 906 m 1 743	i 1 488 m 973	i 333 m 155	i 166 m 95
	zusammen	i 5 473 m 3 443 w 2 030	i 6 641 m 4 538 w 2 103	i 14 767 m 9 475 w 5 292	i 6 512 m 4 469 w 2 043	i 21 055 m 13 762 w 7 293	i 16 285 m 11 267 w 5 018	i 3 216 m 2 054 w 1 162	i 1 534 m 1 018 w 516
	Erwerbspersonen in VII der Personen insgesamt	i 55,4 m 69,8 w 41,1	i 54,5 m 71,8 w 35,9	i 55,1 m 71,0 w 39,4	i 57,3 m 75,0 w 37,8	i 58,5 m 74,1 w 41,9	i 60,6 m 76,7 w 41,2	i 59,7 m 75,6 w 43,5	i 66,2 m 78,7 w 50,5
<b>B Selbständige Berufslose und Angehörige ohne Hauptberuf</b>									
	insgesamt	i 4 398 m 1 487 w 2 911	i 5 536 m 1 785 w 3 751	i 12 023 m 3 874 w 8 149	i 4 850 m 1 493 w 3 357	i 14 935 m 4 817 w 10 118	i 10 590 m 3 432 w 7 158	i 2 173 m 664 w 1 509	i 782 m 276 w 506
	Selbständige Berufslose und Angehörige ohne Hauptberuf in VII der Personen insgesamt	i 44,6 m 30,2 w 58,9	i 45,5 m 28,2 w 64,1	i 44,9 m 29,0 w 60,6	i 42,7 m 25,0 w 62,2	i 41,5 m 25,9 w 58,1	i 39,4 m 23,3 w 58,8	i 40,3 m 24,4 w 56,5	i 33,8 m 21,3 w 49,5
	insgesamt	i 9 871 m 4 930 w 4 941	i 12 177 m 6 323 w 5 854	i 26 790 m 13 349 w 13 441	i 11 362 m 5 962 w 5 400	i 35 990 m 18 579 w 17 411	i 26 875 m 14 699 w 12 176	i 5 389 m 2 718 w 2 671	i 2 316 m 1 294 w 1 022

1) Nach der "Systematik der Berufe 1950". — 2) Einschl. 205 Zugezogene und 203 Fortgezogene ohne Angabe.



Fortgezogenen nach Bevölkerungsgruppen und beruflicher Gliederung  
wandernde

Bundesländer													Kenn- ziffer 1)
Nordrhein-Westfalen		Hessen		Rheinland-Pfalz		Baden-Württemberg		Bayern		zusammen			
Zu- gezogene	Fort- gezogene	Zu- gezogene	Fort- gezogene	Zu- gezogene	Fort- gezogene	Zu- gezogene	Fort- gezogene	Zu- gezogene	Fort- gezogene	Zu- gezogene	Fort- gezogene	Zu- (+) bzw. Abwan- derungsüberschuß (-)	
10 085	1 772	1 747	575	1 674	565	4 775	858	1 962	604	26 044	6 712	+ 19 332	1
9 249	1 654	1 540	524	1 542	529	4 282	782	1 622	537	23 339	6 133	+ 17 206	
24 571	5 186	5 144	2 205	5 128	2 202	10 434	2 984	4 016	2 824	59 513	23 600	+ 35 913	2/3
21 805	4 703	4 327	1 950	4 628	2 030	8 665	2 633	3 212	2 408	51 104	20 961	+ 30 143	
3 854	573	72	285	99	288	79	241	84	299	4 462	2 862	+ 1 600	21
3 845	571	72	285	99	287	79	241	83	298	4 450	2 855	+ 1 595	
4 132	801	737	250	1 049	415	1 609	398	377	324	9 313	3 448	+ 5 865	24
4 108	797	734	248	1 046	411	1 591	391	370	323	9 234	3 422	+ 5 812	
7 375	1 549	1 554	564	1 582	599	3 304	846	1 181	765	18 270	6 611	+ 11 659	25/26
7 155	1 517	1 517	554	1 554	594	3 189	820	1 128	752	17 688	6 461	+ 11 227	
1 190	254	302	116	359	110	775	167	224	134	3 358	1 158	+ 2 200	30/31
1 172	253	298	114	353	110	762	165	221	129	3 302	1 147	+ 2 155	
2 273	450	595	248	456	165	1 501	358	780	382	6 981	2 384	+ 4 597	34/35
686	179	153	107	167	85	492	178	295	152	2 204	986	+ 1 218	
2 421	713	607	273	682	287	1 299	413	535	364	7 140	3 104	+ 4 036	37
2 054	636	508	229	615	240	996	350	434	302	5 948	2 650	+ 3 298	
3 532	1 032	1 238	749	882	416	1 659	825	1 187	768	10 556	5 654	+ 4 902	4
3 264	955	1 108	686	805	391	1 499	758	1 087	711	9 565	5 215	+ 4 350	
2 832	869	976	658	675	342	1 289	699	991	648	8 388	4 782	+ 3 606	41
2 736	845	936	637	660	336	1 231	680	958	633	8 073	4 650	+ 3 423	
13 453	3 311	6 065	2 218	3 056	1 321	7 128	2 201	3 842	2 620	43 651	18 653	+ 24 998	5
9 267	2 574	4 078	1 623	2 265	985	4 877	1 622	2 539	1 912	39 277	14 082	+ 16 195	
10 357	2 589	5 019	1 819	2 145	951	5 509	1 759	3 149	2 137	34 018	14 747	+ 19 271	51
6 765	1 978	3 306	1 344	1 548	701	3 611	1 295	2 028	1 582	22 607	11 012	+ 11 595	
2 290	458	641	197	602	221	1 087	226	399	259	6 700	2 444	+ 4 256	52
1 998	429	533	168	531	194	946	197	346	220	5 868	2 212	+ 3 656	
7 584	2 102	2 294	1 206	1 446	739	3 723	1 253	1 560	1 242	22 485	10 975	+ 11 510	6
769	239	309	177	233	97	478	200	242	219	2 740	1 478	+ 1 262	
5 023	1 303	1 142	639	784	429	2 064	655	724	650	12 874	6 175	+ 6 699	61
26	7	8	1	8	1	18	6	7	6	87	57	+ 30	
2 387	747	1 105	546	619	289	1 532	557	784	565	9 039	4 524	+ 4 515	63
681	221	288	168	220	89	438	187	223	206	2 517	1 353	+ 1 164	
4 875	964	1 420	763	964	313	2 480	649	855	774	13 571	6 143	+ 7 428	7
2 384	539	782	434	490	178	1 181	309	390	417	6 619	3 544	+ 3 075	
4 156	777	1 164	613	748	250	2 226	544	726	656	11 516	4 982	+ 6 534	71
1 716	362	537	289	380	120	941	212	269	306	4 779	2 438	+ 2 341	
621	158	206	125	98	48	200	78	107	95	1 674	978	+ 696	72
576	149	197	121	94	43	189	72	100	88	1 576	930	+ 646	
2 132	808	1 189	636	720	307	1 382	657	896	702	8 758	4 755	+ 4 003	8
1 186	452	678	389	434	183	753	403	518	433	4 815	2 783	+ 2 032	
1 071	367	549	240	325	147	692	265	321	246	4 248	1 974	+ 2 274	81
488	165	253	125	156	74	298	141	144	129	1 878	947	+ 931	
6 816	1 922	1 460	770	2 267	735	3 181	906	1 338	899	20 093	8 063	+ 12 030	9
3 960	1 406	892	486	1 378	499	1 907	619	713	534	11 602	5 276	+ 6 326	
73 048	17 097	20 557	9 122	16 137	6 598	34 762	10 333	15 656	10 433	204 671	84 555	+ 120 116	
51 875	12 522	13 712	6 269	11 775	4 892	23 642	7 326	10 323	7 171	140 061	59 472	+ 80 589	
21 173	4 575	6 845	2 853	4 362	1 706	11 120	3 007	5 333	3 262	64 610	25 083	+ 39 527	
57,4	69,3	58,1	64,1	60,6	68,5	54,6	65,1	52,7	60,6	56,7	62,9	53,1	
75,4	82,8	75,2	78,9	78,5	83,9	70,9	79,9	70,0	76,8	73,9	78,6	70,7	
36,2	48,0	40,0	45,5	37,6	44,9	36,7	44,8	35,7	41,4	37,8	42,8	35,2	
54 254	7 557	14 800	5 102	10 475	3 029	28 882	5 547	13 783	6 580	155 723	49 573	+ 106 150	B
16 919	2 605	4 528	1 679	3 222	938	9 690	1 838	4 366	2 116	49 567	16 162	+ 33 405	
37 335	4 952	10 272	3 423	7 253	2 091	19 192	3 709	9 417	4 464	106 156	33 411	+ 72 745	
42,6	30,7	41,9	35,9	39,4	31,5	45,4	34,9	46,4	38,2	43,2	36,9	46,9	
24,6	17,2	24,8	21,1	21,5	16,1	29,1	20,1	29,6	22,6	26,1	21,3	29,3	
63,8	52,0	60,0	54,5	62,4	55,1	63,3	55,2	63,0	56,7	62,1	57,0	64,8	
127 302	24 654	35 357	14 224	26 612	9 627	63 644	15 880	29 689 <sup>2)</sup>	17 216 <sup>2)</sup>	360 644 <sup>2)</sup>	134 331 <sup>2)</sup>	+ 226 313	
68 794	15 127	18 240	7 948	14 997	5 830	33 332	9 164	14 741	9 344	189 680	75 691	+ 113 989	
58 508	9 527	17 117	6 276	11 615	3 797	30 312	6 716	14 948	7 872	170 964	58 640	+ 112 324	

# 11. Die Wanderungen nach Gemeindegrößenklassen

Gemeinden mit . . . . . Einwohnern (a = Personen insgesamt, b = Vertretene, c = Zugewanderte)	d	Zuzüge			Fortzüge			Zu- (+) bzw. Abwanderungsüberschuß (-)			
		insgesamt	männlich	weiblich	insgesamt	männlich	weiblich	insgesamt		männlich	weiblich
								Anzahl	aT1)		
Schleswig-Holstein											
Wanderungen innerhalb des Landes											
weniger als 1 000	a	39 108	18 675	20 433	49 378	22 847	26 531	+ 10 270	- 22,2	- 4 172	- 6 098
	b	11 306	5 463	5 843	17 695	8 093	9 602	- 6 389	- 13,8	- 2 630	- 3 759
	c	1 391	744	647	2 022	1 057	965	- 631	- 1,4	- 313	- 318
1 000 bis unter 2 000	a	18 533	8 655	9 878	21 163	9 771	11 392	- 2 630	- 10,3	- 1 116	- 1 514
	b	6 155	2 839	3 316	7 415	3 369	4 046	- 1 260	- 4,9	- 530	- 730
	c	711	365	346	906	463	443	- 195	- 0,8	- 98	- 97
2 000 " " 5 000	a	18 082	8 005	10 077	17 392	7 751	9 641	+ 690	+ 2,6	+ 254	+ 436
	b	6 325	2 777	3 548	5 647	2 449	3 198	+ 678	+ 2,5	+ 328	+ 350
	c	860	434	426	1 016	485	531	- 156	- 0,6	- 51	- 105
5 000 " " 20 000	a	23 773	10 268	13 505	19 283	8 415	10 868	+ 4 490	+ 9,2	+ 1 853	+ 2 637
	b	9 650	4 064	5 586	6 680	2 818	3 862	+ 2 970	+ 6,1	+ 1 246	+ 1 724
	c	1 685	817	868	1 397	656	741	+ 288	+ 0,6	+ 161	+ 127
20 000 " " 100 000	a	16 677	7 598	9 079	12 605	5 954	6 651	+ 4 072	+ 9,6	+ 1 644	+ 2 428
	b	6 412	2 788	3 624	4 031	1 867	2 164	+ 2 381	+ 5,6	+ 921	+ 1 460
	c	1 145	585	560	849	461	388	+ 296	+ 0,7	+ 124	+ 172
100 000 und mehr	a	12 607	5 931	6 676	8 959	4 394	4 565	+ 3 648	+ 7,4	+ 1 537	+ 2 111
	b	4 181	1 895	2 286	2 561	1 230	1 331	+ 1 620	+ 3,3	+ 665	+ 955
	c	1 190	614	576	792	437	355	+ 398	+ 0,8	+ 177	+ 221
zusammen	a	128 780	59 132	69 648	128 780	59 132	69 648	-	-	-	-
	b	44 029	19 826	24 203	44 029	19 826	24 203	-	-	-	-
	c	6 982	3 559	3 423	6 982	3 559	3 423	-	-	-	-
Wanderungen über die Landesgrenzen											
weniger als 1 000	a	8 808	4 656	4 152	36 370	17 639	18 731	- 27 562	- 59,6	- 12 983	- 14 579
	b	3 525	1 849	1 676	26 041	12 513	13 528	- 22 516	- 48,7	- 10 664	- 11 852
	c	1 343	697	646	1 997	1 052	945	- 654	- 1,4	- 355	- 299
1 000 bis unter 2 000	a	5 004	2 595	2 409	18 469	8 932	9 537	- 13 465	- 52,8	- 6 337	- 7 128
	b	1 917	976	941	12 614	6 031	6 583	- 10 697	- 41,9	- 5 055	- 5 642
	c	748	404	344	1 164	586	578	- 416	- 1,6	- 182	- 234
2 000 " " 5 000	a	6 743	3 375	3 368	18 254	8 840	9 414	- 11 511	- 43,2	- 5 465	- 6 046
	b	2 296	1 077	1 219	10 944	5 282	5 662	- 8 648	- 32,5	- 4 205	- 4 443
	c	1 126	573	553	1 437	732	705	- 311	- 1,2	- 159	- 152
5 000 " " 20 000	a	15 145	7 623	7 522	29 011	14 396	14 615	- 13 866	- 28,6	- 6 773	- 7 093
	b	4 833	2 313	2 520	14 357	6 963	7 394	- 9 524	- 19,6	- 4 650	- 4 874
	c	2 732	1 311	1 421	2 974	1 546	1 428	- 242	- 0,5	- 235	- 7
20 000 " " 100 000	a	9 230	4 744	4 486	24 137	12 037	12 100	- 14 907	- 35,2	- 7 293	- 7 614
	b	2 929	1 399	1 530	12 458	5 996	6 462	- 9 529	- 22,5	- 4 597	- 4 932
	c	1 642	795	847	2 112	1 094	1 018	- 470	- 1,1	- 299	- 171
100 000 und mehr	a	10 547	5 857	4 690	19 216	10 375	8 841	- 8 669	- 17,6	- 4 518	- 4 151
	b	3 212	1 705	1 507	7 982	4 191	3 791	- 4 770	- 9,7	- 2 486	- 2 284
	c	2 280	1 150	1 130	2 493	1 313	1 180	- 213	- 0,4	- 163	- 50
zusammen	a	55 477	28 850	26 627	145 457	72 219	73 238	- 89 980	- 37,7	- 43 369	- 46 611
	b	18 712	9 319	9 393	84 396	40 976	43 420	- 65 684	- 27,5	- 31 657	- 34 027
	c	9 871	4 930	4 941	12 177	6 323	5 854	- 2 306	- 1,0	- 1 393	- 913
Wanderungen insgesamt											
weniger als 1 000	a	47 916	23 331	24 585	85 748	40 486	45 262	- 37 832	- 81,8	- 17 155	- 20 677
	b	14 831	7 312	7 519	43 736	20 606	23 130	- 28 905	- 62,5	- 13 294	- 15 611
	c	2 734	1 441	1 293	4 019	2 109	1 910	- 1 285	- 2,8	- 668	- 617
1 000 bis unter 2 000	a	23 537	11 250	12 287	39 632	18 703	20 929	- 16 095	- 63,1	- 7 453	- 8 642
	b	8 072	3 815	4 257	20 029	9 400	10 629	- 11 957	- 46,9	- 5 585	- 6 372
	c	1 439	769	690	2 070	1 049	1 021	- 611	- 2,4	- 280	- 331
2 000 " " 5 000	a	24 825	11 380	13 445	35 646	16 591	19 055	- 10 821	- 40,6	- 5 211	- 5 610
	b	8 621	3 854	4 767	16 591	7 751	8 860	- 7 970	- 29,9	- 3 877	- 4 093
	c	1 986	1 007	979	2 453	1 217	1 236	- 467	- 1,8	- 210	- 257
5 000 " " 20 000	a	38 918	17 891	21 027	48 294	22 811	25 483	- 9 376	- 19,3	- 4 920	- 4 456
	b	14 483	6 377	8 106	21 037	9 781	11 256	- 6 554	- 13,5	- 3 404	- 3 150
	c	4 417	2 128	2 289	4 371	2 202	2 169	+ 46	+ 0,1	+ 74	+ 120
20 000 " " 100 000	a	25 907	12 342	13 564	36 742	17 991	18 751	- 10 835	- 25,6	- 5 649	- 5 186
	b	9 341	4 187	5 154	16 489	7 863	8 626	- 7 148	- 16,9	- 3 676	- 3 472
	c	2 787	1 380	1 407	2 961	1 555	1 406	- 174	- 0,4	- 175	- 1
100 000 und mehr	a	23 154	11 788	11 366	28 175	14 769	13 406	- 5 021	- 10,2	- 2 981	- 2 040
	b	7 393	3 600	3 793	10 543	5 421	5 122	- 3 150	- 6,4	- 1 821	- 1 329
	c	3 470	1 764	1 706	3 285	1 750	1 535	+ 185	+ 0,4	+ 14	+ 171
insgesamt	a	184 257	87 982	96 275	274 237	131 351	142 886	- 89 980	- 37,7	- 43 369	- 46 611
	b	62 741	29 145	33 596	128 425	60 802	67 623	- 65 684	- 27,5	- 31 657	- 34 027
	c	16 853	8 489	8 364	19 159	9 882	9 277	- 2 306	- 1,0	- 1 393	- 913
Hamburg											
Wanderungen über die Landesgrenzen											
insgesamt 2)	a	88 908	43 289	45 619	51 105	26 620	24 485	+ 37 803	+ 22,2	+ 16 669	+ 21 134
	b	22 097	9 962	12 135	10 805	5 281	5 524	+ 11 292	+ 6,6	+ 4 681	+ 6 611
	c	26 790	13 349	13 441	11 362	5 962	5 400	+ 15 428	+ 9,0	+ 7 387	+ 8 041

1) Auf 1 000 der Bevölkerung insgesamt am 30.6.1953. — 2) Gehört zu den Gemeinden mit 100 000 und mehr Einwohnern.



noch: 11. Die Wanderungen nach Gemeindegrößenklassen

Gemeinden mit . . . . . Einwohnern (a = Personen insgesamt, b = Vertriebene, c = Zugewanderte)		Zuzüge			Fortzüge			Zu- (+) bzw. Abwanderungsüberschuss (-)			
		insgesamt	männlich	weiblich	insgesamt	männlich	weiblich	insgesamt		männlich	weiblich
								Anzahl	aT1)		
Nordrhein - Westfalen											
Wanderungen innerhalb des Landes											
weniger als 1 000	a	31 329	15 584	15 745	45 909	22 637	23 272	- 14 580	- 26,9	- 7 053	- 7 527
	b	7 107	3 746	3 361	12 902	6 666	6 236	- 5 795	- 10,7	- 2 920	- 2 875
	c	2 770	1 801	969	4 001	2 626	1 375	- 1 231	- 2,3	- 825	- 406
1 000 bis unter 2 000	a	38 073	18 413	19 660	48 962	23 532	25 430	- 10 889	- 15,2	- 5 119	- 5 770
	b	8 190	4 254	3 936	12 511	6 398	6 113	- 4 321	- 6,0	- 2 144	- 2 177
	c	3 093	1 951	1 142	4 215	2 600	1 615	- 1 122	- 1,6	- 649	- 473
2 000 " " 5 000	a	74 881	36 409	38 472	91 950	44 721	47 229	- 17 069	- 12,5	- 8 312	- 8 757
	b	15 628	8 209	7 419	21 039	10 954	10 085	- 5 411	- 4,0	- 2 745	- 2 666
	c	6 152	3 883	2 269	8 559	5 546	3 013	- 2 407	- 1,8	- 1 663	- 744
5 000 " " 20 000	a	137 438	68 127	69 311	141 799	70 214	71 585	- 4 361	- 1,7	- 2 087	- 2 274
	b	29 938	15 602	14 336	29 856	15 525	14 331	+ 82	+ 0,0	+ 77	+ 5
	c	12 230	7 576	4 654	13 448	8 355	5 093	- 1 218	- 0,5	- 779	- 439
20 000 " " 100 000	a	123 951	62 229	61 722	116 525	58 071	58 454	+ 7 426	+ 2,6	+ 4 158	+ 3 268
	b	28 053	14 756	13 297	23 614	12 432	11 182	+ 4 439	+ 1,5	+ 2 324	+ 2 115
	c	13 373	8 212	5 161	12 607	7 500	5 107	+ 766	+ 0,3	+ 712	+ 54
100 000 und mehr	a	185 847	93 668	92 179	146 374	75 255	71 119	+ 39 473	+ 6,6	+ 18 413	+ 21 060
	b	37 802	20 690	17 112	26 796	15 282	11 514	+ 11 006	+ 1,8	+ 5 408	+ 5 598
	c	21 501	13 122	8 379	16 289	9 918	6 371	+ 5 212	+ 0,9	+ 3 204	+ 2 008
zusammen	a	591 519	294 430	297 089	591 519	294 430	297 089	-	-	-	-
	b	126 718	67 257	59 461	126 718	67 257	59 461	-	-	-	-
	c	59 119	36 545	22 574	59 119	36 545	22 574	-	-	-	-
Wanderungen über die Landesgrenzen											
weniger als 1 000	a	12 067	6 740	5 327	5 881	3 327	2 554	+ 6 186	+ 11,4	+ 3 413	+ 2 773
	b	4 074	2 222	1 852	1 885	1 036	849	+ 2 189	+ 4,0	+ 1 186	+ 1 003
	c	4 417	2 577	1 840	894	605	289	+ 3 523	+ 6,5	+ 1 972	+ 1 551
1 000 bis unter 2 000	a	15 743	8 451	7 292	6 748	3 732	3 016	+ 8 995	+ 12,6	+ 4 719	+ 4 276
	b	5 443	2 729	2 714	2 156	1 142	1 014	+ 3 287	+ 4,6	+ 1 587	+ 1 700
	c	5 565	3 182	2 383	1 002	625	377	+ 4 563	+ 6,4	+ 2 557	+ 2 006
2 000 " " 5 000	a	35 331	19 481	15 850	14 326	7 894	6 432	+ 21 005	+ 15,4	+ 11 587	+ 9 418
	b	12 315	6 457	5 858	4 255	2 267	1 988	+ 8 060	+ 5,9	+ 4 190	+ 3 870
	c	11 887	7 128	4 759	2 207	1 412	795	+ 9 680	+ 7,1	+ 5 716	+ 3 964
5 000 " " 20 000	a	75 107	39 279	35 828	30 041	16 309	13 732	+ 45 066	+ 17,7	+ 22 970	+ 22 096
	b	28 815	14 547	14 268	8 196	4 429	3 767	+ 20 619	+ 8,1	+ 10 118	+ 10 501
	c	21 166	11 284	9 882	4 326	2 536	1 790	+ 16 840	+ 6,6	+ 8 748	+ 8 092
20 000 " " 100 000	a	104 623	55 411	49 212	36 706	21 011	15 695	+ 67 917	+ 23,4	+ 34 400	+ 33 517
	b	42 077	21 340	20 737	9 051	5 163	3 888	+ 33 026	+ 11,4	+ 16 177	+ 16 849
	c	27 910	14 562	13 348	5 132	3 010	2 122	+ 22 778	+ 7,8	+ 11 552	+ 11 226
100 000 und mehr	a	254 093	136 729	117 364	79 734	48 164	31 570	+ 174 359	+ 29,1	+ 88 565	+ 85 794
	b	108 555	56 257	52 298	18 410	11 553	6 857	+ 90 145	+ 15,0	+ 44 704	+ 45 441
	c	56 357	30 061	26 296	11 093	6 939	4 154	+ 45 264	+ 7,5	+ 23 122	+ 22 142
zusammen	a	496 964	266 091	230 873	173 436	100 437	72 999	+ 323 528	+ 23,0	+ 165 654	+ 157 874
	b	201 279	103 552	97 727	43 953	25 590	18 363	+ 157 326	+ 11,2	+ 77 962	+ 79 364
	c	127 302	68 794	58 508	24 654	15 127	9 527	+ 102 648	+ 7,3	+ 53 667	+ 48 981
Wanderungen insgesamt											
weniger als 1 000	a	43 396	22 324	21 072	51 790	25 964	25 826	- 8 394	- 15,5	- 3 640	- 4 754
	b	11 181	5 968	5 213	14 787	7 702	7 085	- 3 606	- 6,6	- 1 734	- 1 872
	c	7 187	4 378	2 809	4 895	3 231	1 664	+ 2 292	+ 4,2	+ 1 147	+ 1 145
1 000 bis unter 2 000	a	53 816	26 864	26 952	55 710	27 264	28 446	- 1 894	- 2,7	- 400	- 1 494
	b	13 633	6 983	6 650	14 667	7 540	7 127	- 1 034	- 1,4	- 557	- 477
	c	8 658	5 133	3 525	5 217	3 225	1 992	+ 3 441	+ 4,8	+ 1 908	+ 1 533
2 000 " " 5 000	a	110 212	55 890	54 322	106 276	52 615	53 661	+ 3 936	+ 2,9	+ 3 275	+ 661
	b	27 943	14 666	13 277	25 294	13 221	12 073	+ 2 649	+ 1,9	+ 1 445	+ 1 204
	c	18 039	11 011	7 028	10 766	6 958	3 808	+ 7 273	+ 5,3	+ 4 053	+ 3 220
5 000 " " 20 000	a	212 545	107 406	105 139	171 840	86 523	85 317	+ 40 705	+ 16,0	+ 20 883	+ 19 822
	b	58 753	30 149	28 604	38 052	19 954	18 098	+ 20 701	+ 8,1	+ 10 195	+ 10 506
	c	33 396	18 860	14 536	17 774	10 891	6 883	+ 15 622	+ 6,1	+ 7 969	+ 7 653
20 000 " " 100 000	a	228 574	117 640	110 934	153 231	79 082	74 149	+ 75 343	+ 25,9	+ 38 558	+ 36 785
	b	70 130	36 096	34 034	32 665	17 595	15 070	+ 37 465	+ 12,9	+ 18 501	+ 18 964
	c	41 283	22 774	18 509	17 739	10 510	7 229	+ 23 544	+ 8,1	+ 12 264	+ 11 280
100 000 und mehr	a	439 940	230 397	209 543	226 108	123 419	102 689	+ 213 832	+ 35,7	+ 106 978	+ 106 854
	b	146 357	76 947	69 410	45 206	26 835	18 371	+ 101 151	+ 16,9	+ 50 112	+ 51 039
	c	77 858	43 183	34 675	27 382	16 857	10 525	+ 50 476	+ 8,4	+ 26 326	+ 24 150
insgesamt	a	1 088 483	560 521	527 962	764 955	394 867	370 088	+ 323 528	+ 23,0	+ 165 654	+ 157 874
	b	327 997	170 809	157 188	170 671	92 847	77 824	+ 157 326	+ 11,2	+ 77 962	+ 79 364
	c	186 421	105 339	81 082	83 773	51 672	32 101	+ 102 648	+ 7,3	+ 53 667	+ 48 981

1) Auf 1 000 der Bevölkerung insgesamt am 30.6.1953.

noch: 11. Die Wanderungen nach Gemeindegrößenklassen

Gemeinden mit . . . . . Einwohnern (a = Personen insgesamt, b = Verlebene, c = Zugewanderte)		Zuzüge			Fortzüge			Zu- (+) bzw. Abwanderungsüberschuß (=)			
		insgesamt	männlich	weiblich	insgesamt	männlich	weiblich	insgesamt		männlich	weiblich
								Anzahl	aT1)		
Hessen											
Wanderungen innerhalb des Landes											
weniger als 1 000	a	25 866	12 510	13 356	46 400	22 062	24 338	- 20 534	- 23,6	- 9 552	- 10 982
	b	6 742	3 345	3 397	18 189	8 877	9 312	- 11 447	- 13,2	- 5 532	- 5 915
	c	2 384	1 442	942	3 292	1 866	1 426	- 908	- 1,0	- 424	- 484
1 000 bis unter 2 000	a	18 764	8 827	9 937	26 255	12 506	13 749	- 7 491	- 12,4	- 3 679	- 3 812
	b	5 556	2 644	2 912	8 719	4 252	4 467	- 3 163	- 5,2	- 1 608	- 1 555
	c	1 643	906	737	2 804	1 517	1 287	- 1 161	- 1,9	- 611	- 550
2 000 " " 5 000	a	25 613	12 311	13 302	26 408	12 715	13 693	- 795	- 1,1	- 404	- 391
	b	7 141	3 413	3 728	7 418	3 567	3 851	- 277	- 0,4	- 154	- 123
	c	2 554	1 384	1 170	2 442	1 323	1 119	+ 112	+ 0,2	+ 61	+ 51
5 000 " " 20 000	a	32 785	15 548	17 237	26 823	12 873	13 950	+ 5 962	+ 8,3	+ 2 675	+ 3 287
	b	10 874	5 090	5 784	6 605	3 191	3 414	+ 4 269	+ 5,9	+ 1 899	+ 2 370
	c	3 629	1 869	1 760	3 175	1 644	1 531	+ 454	+ 0,6	+ 225	+ 229
20 000 " " 100 000	a	21 423	10 512	10 911	15 653	7 525	8 128	+ 5 770	+ 13,5	+ 2 987	+ 7 783
	b	6 918	3 420	3 498	3 843	1 847	1 996	+ 3 075	+ 7,2	+ 1 573	+ 1 502
	c	2 559	1 357	1 202	2 699	1 387	1 312	- 140	- 0,3	- 30	- 110
100 000 und mehr	a	39 607	19 425	20 182	22 519	11 452	11 067	+ 17 088	+ 15,3	+ 7 973	+ 9 115
	b	12 005	6 056	5 949	4 462	2 234	2 228	+ 7 543	+ 6,7	+ 3 822	+ 3 721
	c	4 923	2 544	2 379	3 280	1 765	1 515	+ 1 643	+ 1,5	+ 779	+ 864
zusammen	a	164 058	79 133	84 925	164 058	79 133	84 925	-	-	-	-
	b	49 236	23 968	25 268	49 236	23 968	25 268	-	-	-	-
	c	17 692	9 502	8 190	17 692	9 502	8 190	-	-	-	-
Wanderungen über die Landesgrenzen											
weniger als 1 000	a	11 701	6 302	5 399	13 319	7 211	6 108	- 1 618	- 1,9	- 909	- 709
	b	3 642	1 875	1 767	4 718	2 548	2 170	- 1 076	- 1,2	- 673	- 403
	c	3 545	2 062	1 483	1 586	983	603	+ 1 959	+ 2,3	+ 1 079	+ 880
1 000 bis unter 2 000	a	11 527	5 866	5 661	8 958	4 715	4 243	+ 2 569	+ 4,2	+ 1 151	+ 1 418
	b	3 219	1 617	1 602	2 809	1 510	1 299	+ 410	+ 0,7	+ 107	+ 303
	c	4 035	2 198	1 837	1 009	590	419	+ 3 026	+ 5,0	+ 1 608	+ 1 418
2 000 " " 5 000	a	13 446	6 785	6 661	11 164	5 899	5 265	+ 2 282	+ 3,2	+ 886	+ 1 396
	b	4 121	2 021	2 100	2 883	1 523	1 360	+ 1 238	+ 1,7	+ 498	+ 740
	c	3 548	1 813	1 735	1 457	810	647	+ 2 091	+ 2,9	+ 1 003	+ 1 088
5 000 " " 20 000	a	20 879	10 107	10 772	17 178	8 585	8 593	+ 3 701	+ 5,1	+ 1 522	+ 2 179
	b	5 886	2 679	3 207	4 082	2 040	2 042	+ 1 804	+ 2,5	+ 639	+ 1 165
	c	4 850	2 346	2 504	2 320	1 235	1 085	+ 2 530	+ 3,5	+ 1 111	+ 1 419
20 000 " " 100 000	a	18 126	9 526	8 600	13 320	6 989	6 331	+ 4 806	+ 11,2	+ 2 537	+ 2 269
	b	4 613	2 382	2 231	2 847	1 483	1 364	+ 1 766	+ 4,1	+ 899	+ 867
	c	5 152	2 606	2 546	2 900	1 312	988	+ 2 852	+ 6,7	+ 1 294	+ 1 558
100 000 und mehr	a	52 274	26 567	25 707	32 219	16 860	15 359	+ 20 055	+ 17,9	+ 9 707	+ 10 348
	b	12 458	6 103	6 355	5 520	2 842	2 678	+ 6 938	+ 6,2	+ 3 261	+ 3 677
	c	14 227	7 215	7 012	5 552	3 018	2 534	+ 8 675	+ 7,8	+ 4 197	+ 4 478
zusammen	a	127 953	65 153	62 800	96 158	50 259	45 899	+ 31 795	+ 7,1	+ 14 894	+ 16 901
	b	33 939	16 677	17 262	22 859	11 946	10 913	+ 11 080	+ 2,5	+ 4 731	+ 6 349
	c	35 357	18 240	17 117	14 224	7 948	6 276	+ 21 133	+ 4,7	+ 10 292	+ 10 841
Wanderungen insgesamt											
weniger als 1 000	a	37 567	18 812	18 755	59 719	29 273	30 446	- 22 152	- 25,5	- 10 461	- 11 691
	b	10 384	5 220	5 164	22 907	11 425	11 482	- 12 523	- 14,4	- 6 205	- 6 318
	c	5 929	3 504	2 425	4 878	2 849	2 029	+ 1 051	+ 1,2	+ 655	+ 396
1 000 bis unter 2 000	a	30 291	14 693	15 598	35 213	17 221	17 992	- 4 922	- 8,1	- 2 528	- 2 394
	b	8 775	4 261	4 514	11 528	5 762	5 766	- 2 753	- 4,6	- 1 501	- 1 252
	c	5 678	3 104	2 574	3 813	2 107	1 706	+ 1 865	+ 3,1	+ 997	+ 868
2 000 " " 5 000	a	39 059	19 096	19 963	37 572	18 614	18 958	+ 1 487	+ 2,1	+ 482	+ 1 005
	b	11 262	5 434	5 828	10 301	5 090	5 211	+ 961	+ 1,4	+ 344	+ 617
	c	6 102	3 197	2 905	3 899	2 133	1 766	+ 2 203	+ 3,1	+ 1 064	+ 1 139
5 000 " " 20 000	a	53 664	25 655	28 009	44 001	21 458	22 543	+ 9 663	+ 13,4	+ 4 197	+ 5 466
	b	16 760	7 769	8 991	10 687	5 231	5 456	+ 6 073	+ 8,4	+ 2 538	+ 3 535
	c	8 479	4 215	4 264	5 495	2 879	2 616	+ 2 984	+ 4,1	+ 1 336	+ 1 648
20 000 " " 100 000	a	39 549	20 038	19 511	28 973	14 514	14 459	+ 10 576	+ 24,7	+ 5 524	+ 5 052
	b	11 531	5 802	5 729	6 690	3 330	3 360	+ 4 841	+ 11,3	+ 2 472	+ 2 369
	c	7 711	3 963	3 748	4 999	2 699	2 300	+ 2 712	+ 6,3	+ 1 264	+ 1 448
100 000 und mehr	a	91 881	45 992	45 889	54 738	28 312	26 426	+ 37 143	+ 33,2	+ 17 680	+ 19 463
	b	24 463	12 159	12 304	9 982	5 076	4 906	+ 14 481	+ 12,9	+ 7 083	+ 7 398
	c	19 150	9 759	9 391	8 832	4 783	4 049	+ 10 318	+ 9,2	+ 4 976	+ 5 342
insgesamt	a	292 011	144 286	147 725	260 216	129 392	130 824	+ 31 795	+ 7,1	+ 14 894	+ 16 901
	b	83 175	40 645	42 530	72 095	35 914	36 181	+ 11 080	+ 2,5	+ 4 731	+ 6 349
	c	53 049	27 742	25 307	31 916	17 450	14 466	+ 21 133	+ 4,7	+ 10 292	+ 10 841

1) Auf 1 000 der Bevölkerung insgesamt am 30.6.1953.

noch: 11. Die Wanderungen nach Gemeindegrößenklassen

Gemeinden mit . . . . . Einwohnern (a = Personen insgesamt, b = Verlebene, c = Zugewanderte)		Zuzüge			Fortzüge			Zu- (+) bzw. Abwanderungsüberschuß (-)			
		insgesamt	männlich	weiblich	insgesamt	männlich	weiblich	insgesamt		männlich	weiblich
								Anzahl	aT1)		
Rheinland-Pfalz											
Wanderungen innerhalb des Landes											
weniger als 1 000	a	28 537	13 638	14 899	38 308	17 952	20 356	- 9 771	- 10,6	- 4 314	- 5 457
	b	4 342	2 243	2 099	8 075	4 002	4 073	- 3 733	- 4,1	- 1 759	- 1 974
	c	1 824	1 120	704	2 633	1 548	1 085	- 809	- 0,9	- 428	- 381
1 000 bis unter 2 000	a	16 311	7 600	8 711	19 332	9 008	10 324	- 3 021	- 5,9	- 1 408	- 1 613
	b	2 395	1 208	1 187	3 521	1 757	1 764	- 1 126	- 2,2	- 549	- 577
	c	1 144	667	477	1 300	738	562	- 156	- 0,3	- 71	- 85
2 000 " " 5 000	a	19 158	9 308	9 850	18 445	9 066	9 379	+ 713	+ 1,4	+ 242	+ 471
	b	3 126	1 535	1 591	2 705	1 401	1 304	+ 421	+ 0,8	+ 134	+ 287
	c	1 406	836	570	1 368	785	583	+ 38	+ 0,1	+ 51	- 13
5 000 " " 20 000	a	17 846	7 814	10 032	16 257	7 358	8 899	+ 1 589	+ 3,5	+ 456	+ 1 133
	b	3 313	1 577	1 736	2 335	1 147	1 188	+ 978	+ 2,2	+ 430	+ 548
	c	1 378	748	630	1 338	750	588	+ 40	+ 0,1	- 2	+ 42
20 000 " " 100 000	a	24 987	12 241	12 746	18 206	8 989	9 217	+ 6 781	+ 11,8	+ 3 252	+ 3 529
	b	4 610	2 367	2 243	2 303	1 212	1 091	+ 2 307	+ 4,0	+ 1 155	+ 1 152
	c	2 198	1 207	991	1 703	967	736	+ 495	+ 0,9	+ 240	+ 255
100 000 und mehr	a	7 637	3 830	3 807	3 928	2 058	1 870	+ 3 709	+ 15,5	+ 1 772	+ 1 937
	b	1 571	828	743	418	239	179	+ 1 153	+ 4,8	+ 589	+ 564
	c	750	427	323	358	217	141	+ 392	+ 1,6	+ 210	+ 182
zusammen	a	114 476	54 431	60 045	114 476	54 431	60 045	-	-	-	-
	b	19 357	9 758	9 599	19 357	9 758	9 599	-	-	-	-
	c	8 700	5 005	3 695	8 700	5 005	3 695	-	-	-	-
Wanderungen über die Landesgrenzen											
weniger als 1 000	a	22 815	12 089	10 726	18 547	9 501	9 046	+ 4 268	+ 4,6	+ 2 588	+ 1 680
	b	6 161	3 290	2 871	3 937	2 168	1 769	+ 2 224	+ 2,4	+ 1 122	+ 1 102
	c	6 203	3 678	2 525	1 886	1 267	619	+ 4 317	+ 4,7	+ 2 411	+ 1 906
1 000 bis unter 2 000	a	13 158	6 950	6 208	9 898	5 067	4 831	+ 3 260	+ 6,4	+ 1 883	+ 1 377
	b	3 415	1 857	1 558	2 060	1 109	951	+ 1 355	+ 2,7	+ 748	+ 607
	c	3 356	1 979	1 377	1 077	684	393	+ 2 279	+ 4,5	+ 1 295	+ 984
2 000 " " 5 000	a	15 429	8 598	6 831	10 613	5 703	4 910	+ 4 816	+ 9,5	+ 2 895	+ 1 921
	b	3 826	2 062	1 764	1 888	1 054	834	+ 1 938	+ 3,8	+ 1 008	+ 930
	c	3 336	1 889	1 447	1 232	768	464	+ 2 104	+ 4,2	+ 1 121	+ 983
5 000 " " 20 000	a	17 064	8 699	8 365	12 969	6 553	6 416	+ 4 095	+ 9,1	+ 2 146	+ 1 949
	b	4 329	2 145	2 184	2 319	1 168	1 181	+ 1 980	+ 4,4	+ 977	+ 1 003
	c	3 693	2 014	1 679	1 593	919	674	+ 2 100	+ 4,7	+ 1 095	+ 1 005
20 000 " " 100 000	a	30 957	17 360	13 597	19 174	10 809	8 365	+ 11 783	+ 20,5	+ 6 551	+ 5 232
	b	7 479	4 035	3 444	3 179	1 792	1 387	+ 4 300	+ 7,5	+ 2 243	+ 2 057
	c	7 199	3 844	3 355	2 831	1 564	1 267	+ 4 368	+ 7,6	+ 2 280	+ 2 088
100 000 und mehr	a	11 796	6 375	5 421	6 876	3 811	3 065	+ 4 920	+ 20,5	+ 2 564	+ 2 356
	b	2 715	1 489	1 226	1 032	581	451	+ 1 683	+ 7,0	+ 908	+ 775
	c	2 825	1 593	1 232	1 008	628	380	+ 1 817	+ 7,6	+ 965	+ 852
zusammen	a	111 219	60 071	51 148	78 077	41 444	36 633	+ 33 142	+ 10,4	+ 18 627	+ 14 515
	b	27 925	14 878	13 047	14 445	7 872	6 573	+ 13 480	+ 4,2	+ 7 006	+ 6 474
	c	26 612	14 997	11 615	9 627	5 830	3 797	+ 16 985	+ 5,3	+ 9 167	+ 7 818
Wanderungen insgesamt											
weniger als 1 000	a	51 352	25 727	25 625	56 855	27 453	29 402	- 5 503	- 6,0	- 1 726	- 3 777
	b	10 503	5 533	4 970	12 012	6 170	5 842	- 1 509	- 1,6	- 637	- 872
	c	8 027	4 798	3 229	4 519	2 815	1 704	+ 3 508	+ 3,8	+ 1 983	+ 1 525
1 000 bis unter 2 000	a	29 469	14 550	14 919	29 230	14 075	15 155	+ 239	+ 0,5	+ 475	- 236
	b	5 810	3 065	2 745	5 581	2 866	2 715	+ 229	+ 0,5	+ 199	+ 30
	c	4 500	2 646	1 854	2 377	1 422	955	+ 2 123	+ 4,2	+ 1 224	+ 899
2 000 " " 5 000	a	34 587	17 976	16 681	29 058	14 769	14 289	+ 5 529	+ 10,9	+ 3 137	+ 2 392
	b	6 952	3 597	3 355	4 593	2 455	2 138	+ 2 359	+ 4,7	+ 1 142	+ 1 217
	c	4 742	2 725	2 017	2 600	1 553	1 047	+ 2 142	+ 4,2	+ 1 172	+ 970
5 000 " " 20 000	a	34 910	16 513	18 397	29 226	13 911	15 315	+ 5 684	+ 12,6	+ 2 602	+ 3 082
	b	7 642	3 722	3 920	4 684	2 315	2 369	+ 2 958	+ 6,6	+ 1 407	+ 1 551
	c	5 071	2 762	2 309	2 931	1 669	1 262	+ 2 140	+ 4,7	+ 1 093	+ 1 047
20 000 " " 100 000	a	55 944	29 601	26 343	37 380	19 798	17 582	+ 18 564	+ 32,3	+ 9 803	+ 8 761
	b	12 089	6 402	5 687	5 482	3 004	2 478	+ 6 607	+ 11,5	+ 3 398	+ 3 209
	c	9 397	5 051	4 346	4 534	2 531	2 003	+ 4 863	+ 8,5	+ 2 520	+ 2 343
100 000 und mehr	a	19 433	10 205	9 228	10 804	5 869	4 935	+ 8 629	+ 36,0	+ 4 336	+ 4 293
	b	4 286	2 317	1 969	1 450	820	630	+ 2 836	+ 11,8	+ 1 497	+ 1 339
	c	3 575	2 020	1 555	1 366	845	521	+ 2 209	+ 9,2	+ 1 175	+ 1 034
insgesamt	a	225 695	114 502	111 193	192 553	95 875	96 678	+ 33 142	+ 10,4	+ 18 627	+ 14 515
	b	47 282	24 636	22 646	33 802	17 630	16 172	+ 13 480	+ 4,2	+ 7 006	+ 6 474
	c	35 312	20 002	15 310	18 327	10 835	7 492	+ 16 985	+ 5,3	+ 9 167	+ 7 818

1) Auf 1 000 der Bevölkerung insgesamt am 30.6.1953.

noch: 11. Die Wanderungen nach Gemeindegrößenklassen

Gemeinden mit . . . . . Einwohnern (a = Personen insgesamt, b = Verlebene, c = Zugewanderte)		Zuzüge			Fortzüge			Zu- (+) bzw. Abwanderungsaüberschuß (-)			
		insgesamt	männlich	weiblich	insgesamt	männlich	weiblich	insgesamt		männlich	weiblich
								Anzahl	aT1)		
Baden - Württemberg											
Wanderungen innerhalb des Landes											
weniger als 1 000	a	54 986	25 459	29 527	76 556	35 147	41 409	- 21 570	- 20,0	- 9 688	- 11 882
	b	12 434	6 100	6 334	21 880	10 760	11 120	- 9 446	- 8,7	- 4 660	- 4 786
	c	4 697	2 660	2 037	3 959	2 367	1 592	+ 738	+ 0,7	+ 293	+ 445
1 000 bis unter 2 000	a	52 308	24 160	28 148	58 515	26 811	31 704	- 6 207	- 6,2	- 2 651	- 3 556
	b	12 118	5 861	6 257	14 908	7 179	7 729	- 2 790	- 2,8	- 1 318	- 1 472
	c	4 997	2 767	2 230	3 683	2 147	1 536	+ 1 314	+ 1,3	+ 620	+ 694
2 000 " " 5 000	a	71 008	33 387	37 621	67 676	31 682	35 994	+ 3 332	+ 2,8	+ 1 705	+ 1 627
	b	17 410	8 541	8 869	15 903	7 849	8 054	+ 1 507	+ 1,3	+ 692	+ 815
	c	7 258	3 879	3 379	5 889	3 171	2 718	+ 1 369	+ 1,1	+ 708	+ 661
5 000 " " 20 000	a	75 916	35 138	40 778	65 794	30 773	35 021	+ 10 122	+ 8,7	+ 4 365	+ 5 757
	b	19 027	8 997	10 030	14 212	6 758	7 454	+ 4 815	+ 4,1	+ 2 239	+ 2 576
	c	6 209	3 313	2 896	5 734	3 092	2 642	+ 475	+ 0,4	+ 221	+ 254
20 000 " " 100 000	a	63 827	30 618	33 209	61 538	29 538	32 000	+ 2 289	+ 2,2	+ 1 080	+ 1 209
	b	16 479	8 128	8 351	15 740	7 654	8 086	+ 739	+ 0,7	+ 474	+ 265
	c	6 210	3 406	2 804	10 484	5 452	5 032	- 4 274	- 4,1	- 2 046	- 2 228
100 000 und mehr	a	58 988	27 679	31 309	46 954	22 490	24 464	+ 12 034	+ 9,4	+ 5 189	+ 6 845
	b	14 318	7 034	7 284	9 143	4 461	4 682	+ 5 175	+ 4,1	+ 2 573	+ 2 602
	c	6 994	3 668	3 326	6 616	3 464	3 152	+ 378	+ 0,3	+ 204	+ 174
zusammen	a	377 033	176 441	200 592	377 033	176 441	200 592	-	-	-	-
	b	91 786	44 661	47 125	91 786	44 661	47 125	-	-	-	-
	c	36 365	19 693	16 672	36 365	19 693	16 672	-	-	-	-
Wanderungen über die Landesgrenzen											
weniger als 1 000	a	18 004	9 896	8 108	12 101	6 289	5 812	+ 5 903	+ 5,5	+ 3 607	+ 2 296
	b	6 266	3 278	2 988	3 766	2 008	1 758	+ 2 500	+ 2,3	+ 1 270	+ 1 230
	c	4 649	2 910	1 739	1 418	933	485	+ 3 231	+ 3,0	+ 1 977	+ 1 254
1 000 bis unter 2 000	a	20 487	10 628	9 859	10 614	5 501	5 113	+ 9 873	+ 9,9	+ 5 127	+ 4 746
	b	7 581	3 823	3 758	2 962	1 565	1 397	+ 4 619	+ 4,6	+ 2 258	+ 2 361
	c	4 329	2 561	1 768	1 200	755	445	+ 3 129	+ 3,1	+ 1 806	+ 1 323
2 000 " " 5 000	a	32 906	17 176	15 730	15 829	8 437	7 392	+ 17 077	+ 14,2	+ 8 739	+ 8 338
	b	13 404	6 676	6 728	3 859	2 036	1 823	+ 9 545	+ 7,9	+ 4 640	+ 4 905
	c	6 585	3 514	3 071	1 991	1 168	823	+ 4 594	+ 3,8	+ 2 346	+ 2 248
5 000 " " 20 000	a	42 600	21 733	20 867	19 300	10 042	9 258	+ 23 300	+ 20,1	+ 11 691	+ 11 609
	b	18 272	8 943	9 329	4 739	2 504	2 235	+ 13 533	+ 11,7	+ 6 439	+ 7 094
	c	9 020	4 592	4 428	2 433	1 368	1 065	+ 6 587	+ 5,7	+ 3 224	+ 3 363
20 000 " " 100 000	a	66 662	33 893	32 769	24 789	12 920	11 869	+ 41 873	+ 39,8	+ 20 973	+ 20 900
	b	24 682	12 036	12 646	5 649	2 878	2 771	+ 19 033	+ 18,1	+ 9 158	+ 9 875
	c	22 884	11 560	11 324	3 839	2 152	1 687	+ 19 045	+ 18,1	+ 9 408	+ 9 637
100 000 und mehr	a	65 151	34 662	30 489	31 724	17 008	14 716	+ 33 427	+ 26,2	+ 17 654	+ 15 773
	b	19 432	10 072	9 360	5 676	3 025	2 651	+ 13 756	+ 10,8	+ 7 047	+ 6 709
	c	16 177	8 195	7 982	4 999	2 788	2 211	+ 11 178	+ 8,8	+ 5 407	+ 5 771
zusammen	a	245 810	127 988	117 822	114 357	60 197	54 160	+ 131 453	+ 19,4	+ 67 791	+ 63 662
	b	89 637	44 828	44 809	26 651	14 016	12 635	+ 62 986	+ 9,3	+ 30 812	+ 32 174
	c	63 644	33 332	30 312	15 880	9 164	6 716	+ 47 764	+ 7,1	+ 24 168	+ 23 596
Wanderungen insgesamt											
weniger als 1 000	a	72 990	35 355	37 635	88 657	41 436	47 221	- 15 667	- 14,5	- 6 081	- 9 586
	b	18 700	9 378	9 322	25 646	12 768	12 878	- 6 946	- 6,4	- 3 390	- 3 556
	c	9 346	5 570	3 776	5 377	3 300	2 077	+ 3 969	+ 3,7	+ 2 270	+ 1 699
1 000 bis unter 2 000	a	72 795	34 788	38 007	69 129	32 312	36 817	+ 3 666	+ 3,7	+ 2 476	+ 1 190
	b	19 699	9 684	10 015	17 870	8 744	9 126	+ 1 829	+ 1,8	+ 940	+ 889
	c	9 326	5 328	3 998	4 883	2 902	1 981	+ 4 443	+ 4,4	+ 2 426	+ 2 017
2 000 " " 5 000	a	103 914	50 563	53 351	83 505	40 119	43 386	+ 20 409	+ 17,0	+ 10 444	+ 9 965
	b	30 814	15 217	15 597	19 762	9 885	9 877	+ 11 052	+ 9,2	+ 5 332	+ 5 720
	c	13 843	7 393	6 450	7 880	4 339	3 541	+ 5 963	+ 5,0	+ 3 054	+ 2 909
5 000 " " 20 000	a	118 516	56 871	61 645	85 094	40 815	44 279	+ 33 422	+ 28,8	+ 16 056	+ 17 366
	b	37 299	17 940	19 359	18 951	9 262	9 689	+ 18 348	+ 15,8	+ 8 678	+ 9 670
	c	15 229	7 905	7 324	8 167	4 460	3 707	+ 7 062	+ 6,1	+ 3 445	+ 3 617
20 000 " " 100 000	a	130 489	64 511	65 978	86 327	42 458	43 869	+ 44 162	+ 42,0	+ 22 053	+ 22 109
	b	41 161	20 164	20 997	21 389	10 532	10 857	+ 19 772	+ 18,8	+ 9 632	+ 10 140
	c	29 094	14 966	14 128	14 323	7 604	6 719	+ 14 771	+ 14,0	+ 7 362	+ 7 409
100 000 und mehr	a	124 120	62 341	61 798	78 678	39 498	39 180	+ 45 461	+ 35,6	+ 22 843	+ 22 618
	b	33 750	17 106	16 644	14 819	7 486	7 333	+ 18 931	+ 14,8	+ 9 620	+ 9 311
	c	23 171	11 863	11 308	11 615	6 252	5 363	+ 11 556	+ 9,1	+ 5 611	+ 5 945
insgesamt	a	622 843	304 429	318 414	491 390	236 638	254 752	+ 131 453	+ 19,4	+ 67 791	+ 63 662
	b	181 423	89 489	91 934	118 437	58 677	59 760	+ 62 986	+ 9,3	+ 30 812	+ 32 174
	c	100 009	53 025	46 984	52 245	28 857	23 388	+ 47 764	+ 7,1	+ 24 168	+ 23 596

1) Auf 1 000 der Bevölkerung insgesamt am 30.6.1953.

noch: 11. Die Wanderungen nach Gemeindegrößenklassen

Gemeinden mit . . . . .Einwohnern (a = Personen insgesamt, b = Vertriebene, c = Zugewanderte)		Zuzüge			Fortzüge			Zu- (+) bzw. Abwanderungsüberschuß (-)			
		insgesamt	männlich	weiblich	insgesamt	männlich	weiblich	insgesamt		männlich	weiblich
								Anzahl	in T 1)		
Bayern											
Wanderungen innerhalb des Landes <sup>2)</sup>											
weniger als 2 000	a	206 632	96 657	109 975	284 852	129 889	154 963	- 78 220	- 20,1	- 33 232	- 44 988
	b	47 685	22 524	25 161	80 923	37 339	43 584	- 33 238	- 8,5	- 14 815	- 18 423
	c	5 878	3 249	2 629	8 268	4 357	3 911	- 2 390	- 0,6	- 1 108	- 1 282
2 000 bis unter 20 000 <sup>3)</sup>	a	183 137	79 082	104 055	157 573	68 948	88 625	+ 25 564	+ 10,1	+ 10 134	+ 15 430
	b	48 741	21 591	27 150	36 336	16 412	19 924	+ 12 405	+ 4,9	+ 5 179	+ 7 226
	c	8 944	4 420	4 524	9 348	4 697	4 651	- 404	- 0,2	- 277	- 127
20 000 " " 100 000	a	65 181	30 162	35 019	44 906	21 481	23 425	+ 20 275	+ 19,6	+ 8 681	+ 11 594
	b	19 513	9 111	10 402	10 540	5 035	5 505	+ 8 973	+ 8,7	+ 4 076	+ 4 897
	c	4 195	2 135	2 060	3 171	1 714	1 457	+ 1 024	+ 1,0	+ 421	+ 603
100 000 und mehr	a	83 749	38 515	45 234	51 368	21 098	27 270	+ 32 381	+ 19,0	+ 14 417	+ 17 964
	b	20 895	9 710	11 185	9 035	4 150	4 685	+ 11 860	+ 6,9	+ 5 560	+ 6 300
	c	4 606	2 427	2 179	2 836	1 463	1 373	+ 1 770	+ 1,0	+ 964	+ 806
zusammen	a	538 699	244 416	294 283	538 699	244 416	294 283	-	-	-	-
	b	136 834	62 936	73 898	136 834	62 936	73 898	-	-	-	-
	c	23 623	12 231	11 392	23 623	12 231	11 392	-	-	-	-
Wanderungen über die Landesgrenzen											
weniger als 2 000	a	36 821	19 189	17 632	70 742	38 499	32 243	- 33 921	- 8,7	- 19 310	- 14 611
	b	12 698	6 425	6 273	37 184	19 541	17 643	- 24 486	- 6,3	- 13 116	- 11 370
	c	7 099	3 596	3 503	4 305	2 396	1 909	+ 2 794	+ 0,7	+ 1 200	+ 1 594
2 000 bis unter 20 000 <sup>3)</sup>	a	45 421	22 268	23 153	57 783	29 894	27 889	- 12 362	- 4,9	- 7 626	- 4 736
	b	12 919	6 075	6 844	21 548	10 963	10 585	- 8 629	- 3,4	- 4 888	- 3 741
	c	11 276	5 494	5 782	5 891	3 118	2 773	+ 5 385	+ 2,1	+ 2 376	+ 3 009
20 000 " " 100 000	a	19 904	10 207	9 697	25 959	13 647	12 312	- 6 055	- 5,9	- 3 440	- 2 615
	b	5 378	2 563	2 815	7 947	4 079	3 868	- 2 569	- 2,5	- 1 516	- 1 053
	c	5 084	2 531	2 553	3 213	1 764	1 449	+ 1 871	+ 1,8	+ 767	+ 1 104
100 000 und mehr	a	30 644	17 154	13 490	30 134	16 895	13 236	+ 513	+ 0,3	+ 259	+ 254
	b	5 147	2 510	2 637	5 824	3 151	2 673	- 677	- 0,4	- 641	- 36
	c	6 230	3 120	3 110	3 807	2 066	1 741	+ 2 423	+ 1,4	+ 1 054	+ 1 369
zusammen	a	132 790	68 818	63 972	184 615	98 935	85 680	- 51 825	- 5,6	- 30 117	- 21 708
	b	36 142	17 573	18 569	72 503	37 734	34 769	- 36 361	- 4,0	- 20 161	- 16 200
	c	29 689	14 741	14 948	17 216	9 344	7 872	+ 12 473	+ 1,4	+ 5 397	+ 7 076
Wanderungen insgesamt <sup>2)</sup>											
weniger als 2 000	a	243 453	115 846	127 607	355 594	168 388	187 206	- 112 141	- 28,8	- 52 542	- 59 599
	b	60 383	28 949	31 434	118 107	56 880	61 227	- 57 724	- 14,8	- 27 931	- 29 793
	c	12 977	6 845	6 132	12 573	6 753	5 820	+ 404	+ 0,1	+ 92	+ 312
2 000 bis unter 20 000 <sup>3)</sup>	a	228 558	101 350	127 208	215 356	98 842	116 514	+ 13 202	+ 5,2	+ 2 508	+ 10 694
	b	61 660	27 666	33 994	57 884	27 375	30 509	+ 3 776	+ 1,5	+ 291	+ 3 485
	c	20 220	9 914	10 306	15 239	7 815	7 424	+ 4 981	+ 2,0	+ 2 099	+ 2 882
20 000 " " 100 000	a	85 085	40 369	44 716	70 865	35 128	35 737	+ 14 220	+ 13,8	+ 5 241	+ 8 979
	b	24 891	11 674	13 217	18 487	9 114	9 373	+ 6 404	+ 6,2	+ 2 560	+ 3 844
	c	9 279	4 666	4 613	6 384	3 478	2 906	+ 2 895	+ 2,8	+ 1 188	+ 1 707
100 000 und mehr	a	114 393	55 669	58 724	81 499	40 993	40 506	+ 32 894	+ 19,3	+ 14 676	+ 18 218
	b	26 042	12 220	13 822	14 859	7 301	7 558	+ 11 183	+ 6,5	+ 4 919	+ 6 264
	c	10 836	5 547	5 289	6 643	3 529	3 114	+ 4 193	+ 2,5	+ 2 018	+ 2 175
insgesamt	a	671 489	313 234	358 255	723 314	343 351	379 963	- 51 825	- 5,6	- 30 117	- 21 708
	b	172 976	80 509	92 467	209 337	100 670	108 667	- 36 361	- 4,0	- 20 161	- 16 200
	c	53 312	26 972	26 340	40 839	21 575	19 264	+ 12 473	+ 1,4	+ 5 397	+ 7 076

1) Auf 1 000 der Bevölkerung insgesamt am 30.6.1953.

2) Bei Vertriebenen und Zugewanderten ohne die Kreisbinnenwanderung im 1. Halbjahr 1953.

3) Einschl. Gemeinden Dachau und Garmisch-Partenkirchen mit mehr als 20 000 Einwohnern.



noch: 11. Die Wanderungen nach Gemeindegrößenklassen

Gemeinden mit . . . . . Einwohnern (a = Personen insgesamt, b = Vertriebene, c = Zugewanderte)		Zuzüge			Fortzüge			Zu- (+) bzw. Abwanderungsüberschuß (-)			
		insgesamt	männlich	weiblich	insgesamt	männlich	weiblich	insgesamt		männlich	weiblich
								Anzahl	aT1)		
Bundesgebiet											
Wanderungen innerhalb des Landes <sup>2)</sup>											
weniger als 2 000	a	664 803	315 146	349 657	888 426	413 656	474 770	- 223 623	- 16,9	- 98 510	- 125 113
	b	171 764	83 589	88 175	275 423	131 215	144 208	- 103 659	- 7,8	- 47 626	- 56 033
	c	41 923	24 464	17 459	51 732	29 575	22 157	- 9 809	- 0,7	- 5 111	- 4 698
2 000 bis unter 20 000 <sup>3)</sup>	a	795 039	366 991	428 048	759 121	353 905	405 216	+ 35 918	+ 2,5	+ 13 086	+ 22 832
	b	211 648	99 514	112 134	184 153	88 009	96 144	+ 27 495	+ 1,9	+ 11 505	+ 15 990
	c	62 035	34 173	27 862	64 039	35 876	28 163	- 2 004	- 0,1	- 1 703	- 301
20 000 " " 100 000	a	362 718	175 541	187 177	302 080	147 536	154 544	+ 60 638	+ 8,1	+ 28 005	+ 32 633
	b	100 132	48 967	51 165	70 224	34 827	35 397	+ 29 908	+ 4,0	+ 14 140	+ 15 768
	c	35 328	19 860	15 468	35 729	19 773	15 956	- 401	- 0,1	+ 87	- 488
100 000 und mehr	a	430 007	208 161	221 846	302 940	150 742	152 198	+ 127 067	+ 9,0	+ 57 419	+ 69 648
	b	105 000	52 481	52 519	58 744	30 500	28 244	+ 46 256	+ 3,3	+ 21 981	+ 24 275
	c	45 610	25 678	19 932	33 396	18 951	14 445	+ 12 214	+ 0,9	+ 6 727	+ 5 487
zusammen	a	2 252 567	1 065 839	1 186 728	2 252 567	1 065 839	1 186 728	-	-	-	-
	b	588 544	284 551	303 993	588 544	284 551	303 993	-	-	-	-
	c	184 896	104 175	80 721	184 896	104 175	80 721	-	-	-	-
Wanderungen über die Landesgrenzen											
weniger als 2 000	a	217 095	115 523	101 572	291 962	150 896	141 066	- 74 867	- 5,7	- 35 373	- 39 494
	b	73 304	38 007	35 297	141 093	71 655	69 438	- 67 789	- 5,1	- 33 648	- 34 141
	c	55 526	31 786	23 740	25 072	14 801	10 271	+ 30 454	+ 2,3	+ 16 985	+ 13 469
2 000 bis unter 20 000 <sup>3)</sup>	a	364 397	187 185	177 212	311 636	160 316	151 320	+ 52 761	+ 3,7	+ 26 869	+ 25 892
	b	125 721	61 899	63 822	110 304	55 626	54 678	+ 15 417	+ 1,1	+ 6 273	+ 9 144
	c	89 695	47 053	42 642	36 608	20 260	16 348	+ 53 087	+ 3,7	+ 26 793	+ 26 294
20 000 " " 100 000	a	277 823	146 117	131 706	182 408	97 697	84 711	+ 95 445	+ 12,8	+ 48 420	+ 46 995
	b	95 705	47 954	47 751	53 515	27 588	25 927	+ 42 190	+ 5,6	+ 20 366	+ 21 824
	c	77 593	39 733	37 860	25 419	14 127	11 292	+ 52 174	+ 7,0	+ 25 606	+ 26 568
100 000 und mehr	a	568 635	298 379	270 256	293 109	162 032	131 077	+ 275 526	+ 19,5	+ 136 347	+ 139 179
	b	188 766	95 220	93 546	65 611	35 721	29 890	+ 123 155	+ 8,7	+ 59 499	+ 63 656
	c	137 830	71 108	66 722	47 232	26 503	20 729	+ 90 598	+ 6,4	+ 44 605	+ 45 993
zusammen	a	1 427 950	747 204	680 746	1 079 115	570 941	508 174	+ 348 835	+ 7,1	+ 176 263	+ 172 572
	b	483 496	243 080	240 416	370 523	190 590	179 933	+ 112 973	+ 2,3	+ 52 490	+ 60 483
	c	360 644	189 680	170 964	134 331	75 691	58 640	+ 226 313	+ 4,6	+ 113 989	+ 112 324
Wanderungen insgesamt <sup>2)</sup>											
weniger als 2 000	a	881 898	430 669	451 229	1 180 388	564 552	615 836	- 298 490	- 22,6	- 133 883	- 164 607
	b	245 068	121 596	123 472	416 516	202 870	213 646	- 171 448	- 13,0	- 81 274	- 90 174
	c	97 449	56 250	41 199	76 804	44 376	32 428	+ 20 645	+ 1,6	+ 11 874	+ 8 771
2 000 bis unter 20 000 <sup>3)</sup>	a	1 159 436	554 176	605 260	1 070 757	514 221	556 536	+ 88 679	+ 6,2	+ 39 955	+ 48 724
	b	337 369	161 413	175 956	294 457	143 635	150 822	+ 42 912	+ 3,0	+ 17 778	+ 25 134
	c	151 730	81 226	70 504	100 647	56 136	44 511	+ 51 083	+ 3,6	+ 25 090	+ 25 993
20 000 " " 100 000	a	640 541	321 658	318 883	484 488	245 233	239 255	+ 156 053	+ 20,9	+ 76 425	+ 79 628
	b	195 837	96 921	98 916	123 739	62 415	61 324	+ 72 098	+ 9,6	+ 34 506	+ 37 592
	c	112 921	59 593	53 328	61 148	33 900	27 248	+ 51 773	+ 6,9	+ 25 693	+ 26 080
100 000 und mehr	a	998 642	506 540	492 102	596 049	312 774	283 275	+ 402 593	+ 28,6	+ 193 766	+ 208 827
	b	293 766	147 701	146 065	124 355	66 221	58 134	+ 169 411	+ 12,0	+ 81 480	+ 87 931
	c	183 440	96 786	86 654	80 628	45 454	35 174	+ 102 812	+ 7,3	+ 51 332	+ 51 480
Insgesamt	a	3 680 517	1 813 043	1 867 474	3 331 682	1 636 780	1 694 902	+ 348 835	+ 7,1	+ 176 263	+ 172 572
	b	1 072 040	527 631	544 409	959 067	475 141	483 926	+ 112 973	+ 2,3	+ 52 490	+ 60 483
	c	545 540	293 855	251 685	319 227	179 866	139 361	+ 226 313	+ 4,6	+ 113 989	+ 112 324

1) Auf 1 000 der Bevölkerung insgesamt am 30.6.1953. — 2) Bei Vertriebenen und Zugewanderten ohne die Kreisbinnenwanderung des Landes Bayern im 1. Halbjahr 1953. — 3) Einschl. Gemeinden Dachau und Garmisch-Partenkirchen mit mehr als 20 000 Einwohnern.

## 12. Die Wanderungen nach kreisfreien Städten und Kreisen

Kreis bzw. Kreisfreie Stadt	Wanderungen innerhalb der Kreise	Wanderungen nach einem (r) anderen Kreis (kreisfreien Stadt) innerhalb des Landes			Wanderungen über die Landesgrenzen			Zu- (+) bzw. Abwanderungsüberschuß (-) insgesamt	
		Zuzüge	Fortzüge	Zu- (+) bzw. Ab- wanderungs- überschuß (-)	Zuzüge	Fortzüge	Zu- (+) bzw. Ab- wanderungs- überschuß (-)	Anzahl	auf 1 000 der Bevölkerung
Schleswig-Holstein									
Kreisfreie Städte									
Flensburg	—	2 738	2 451	+ 287	1 747	5 046	- 3 299	- 3 012	- 30,6
Kiel	—	8 093	5 404	+ 2 689	4 950	9 547	- 4 597	- 1 908	- 7,3
Lübeck	—	4 514	3 553	+ 959	5 597	9 669	- 4 072	- 3 113	- 13,5
Neumünster	—	2 334	1 678	+ 656	1 537	3 234	- 1 697	- 1 041	- 14,2
Kreise									
Eckernförde	2 770	2 886	3 726	- 840	1 404	5 790	- 4 386	- 5 226	- 69,5
Eiderstedt	857	1 010	1 100	- 90	599	1 552	- 953	- 1 043	- 46,6
Eutin	1 775	3 133	3 529	- 396	2 192	5 335	- 3 143	- 3 539	- 37,4
Flensburg	3 790	3 023	3 511	- 488	990	4 613	- 3 623	- 4 111	- 60,5
Hzgt. Lauenburg	4 767	2 289	2 622	- 333	4 492	9 430	- 4 938	- 5 271	- 38,4
Husum	2 156	1 840	2 348	- 508	947	4 123	- 3 176	- 3 684	- 54,0
Norderdithmarschen	2 930	1 993	2 383	- 390	1 397	5 318	- 3 921	- 4 311	- 64,2
Oldenburg i. Holstein	3 159	2 338	2 578	- 240	2 267	5 935	- 3 668	- 3 908	- 44,1
Pinneberg	4 508	2 956	1 995	+ 961	5 863	10 323	- 4 460	- 3 499	- 18,3
Plön	4 797	4 653	5 294	- 641	2 438	6 399	- 3 961	- 4 602	- 40,6
Rendsburg	6 570	6 422	6 460	- 38	2 991	12 130	- 9 139	- 9 177	- 55,1
Schleswig	4 537	4 279	4 916	- 637	1 834	8 378	- 6 544	- 7 181	- 64,6
Segeberg	3 965	3 339	3 550	- 211	2 342	7 353	- 5 011	- 5 222	- 52,5
Steinburg	4 651	2 974	3 383	- 409	3 082	10 931	- 7 849	- 8 258	- 61,1
Stormarn	3 796	2 540	2 215	+ 325	5 177	8 831	- 3 654	- 3 329	- 24,2
Süderdithmarschen	3 294	2 083	2 611	- 528	1 650	7 070	- 5 420	- 5 948	- 71,1
Südtondern	2 791	2 230	2 358	- 128	1 981	4 450	- 2 469	- 2 597	- 42,0
Land insgesamt	61 113	67 667	67 667	—	55 477	145 457	- 89 980	- 89 980	- 37,7
Kreisfreie Städte	—	17 679	13 088	+ 4 591	13 831	27 496	- 13 665	- 9 074	- 13,7
Kreise	61 113	49 988	54 579	- 4 591	41 646	117 961	- 76 315	- 80 906	- 47,0
Hamburg									
Land insgesamt	—	—	—	—	88 908	51 105	+ 37 803	+ 37 803	+ 22,2
Niedersachsen									
Reg. Bez. Hannover									
Kreisfreie Städte									
Hanneln	—	2 196	1 588	+ 608	1 192	1 704	- 512	+ 96	+ 1,9
Hannover	—	22 363	10 800	+ 11 563	12 868	10 820	+ 2 048	+ 13 611	+ 28,0
Kreise									
Grfsch. Diepholz	3 148	1 761	1 823	- 62	1 953	3 663	- 1 710	- 1 772	- 23,3
Grfsch. Hoya	4 745	2 242	2 800	- 558	2 019	5 272	- 3 253	- 3 811	- 31,2
Grfsch. Schaumburg	1 853	1 593	2 023	- 1 030	1 476	2 892	- 1 416	- 2 446	- 29,0
Hanneln-Pyrmont	1 791	2 320	3 328	- 1 008	1 913	3 274	- 1 361	- 2 369	- 27,1
Hannover	3 114	6 433	6 252	+ 181	2 319	2 399	- 80	+ 101	+ 0,7
Neustadt a. Rübenberge	1 547	2 088	2 677	- 589	1 349	1 799	- 450	- 1 039	- 15,0
Nienburg (Weser)	3 217	2 056	2 570	- 514	1 965	4 174	- 2 209	- 2 723	- 25,1
Schaumburg-Lippe	2 283	1 556	1 660	- 104	1 542	2 612	- 1 070	- 1 174	- 14,4
Springe	1 396	1 842	2 552	- 710	967	1 647	- 680	- 1 390	- 21,5
zusammen	23 094	46 450	38 673	+ 7 777	29 563	40 256	- 10 693	- 2 916	- 2,1
Reg. Bez. Hildesheim									
Kreisfreie Städte									
Göttingen	—	3 916	3 263	+ 653	3 443	4 507	- 1 064	- 411	- 5,2
Hildesheim	—	4 659	2 337	+ 2 322	2 197	1 939	+ 258	+ 2 580	+ 32,5
Kreise									
Alfeld	1 999	2 034	3 016	- 982	1 266	2 292	- 1 026	- 2 008	- 22,3
Duderstadt	598	768	1 226	- 458	765	1 559	- 794	- 1 252	- 30,5
Einbeck	1 010	963	1 254	- 291	883	1 605	- 722	- 1 013	- 22,5
Göttingen	1 473	1 683	2 426	- 743	1 295	1 808	- 513	- 1 256	- 20,2
Hildesheim-Marienburg	2 958	3 537	5 726	- 2 189	2 041	3 146	- 1 105	- 3 294	- 27,8
Holzwinden	1 560	1 743	2 108	- 365	2 063	3 575	- 1 512	- 1 877	- 20,9
Münden	653	874	1 184	- 310	1 238	2 034	- 796	- 1 106	- 24,4
Northeim	1 934	1 945	2 695	- 750	1 939	3 765	- 1 826	- 2 576	- 25,9
Osterode a. Harz	1 663	1 852	2 325	- 473	1 814	2 788	- 974	- 1 447	- 16,3
Peine	2 508	2 200	2 912	- 712	1 389	1 994	- 605	- 1 317	- 13,0
Zellerfeld	300	1 512	1 686	- 174	1 034	1 500	- 466	- 640	- 16,4
zusammen	16 656	27 686	32 158	- 4 472	21 367	32 512	- 11 145	- 15 617	- 16,0
Reg. Bez. Lüneburg									
Kreisfreie Städte									
Celle	—	2 684	2 346	+ 338	1 404	2 242	- 838	- 500	- 8,3
Lüneburg	—	2 946	1 950	+ 996	1 512	2 650	- 1 138	- 142	- 2,5
Wolfsburg	—	4 047	974	+ 3 073	1 508	684	+ 824	+ 3 897	+ 124,1

noch: 12. Die Wanderungen nach kreisfreien Städten und Kreisen

Kreis bzw. Kreisfreie Stadt	Wanderungen innerhalb der Kreise	Wanderungen nach einem (r) anderen Kreis (kreisfreien Stadt) innerhalb des Landes			Wanderungen über die Landesgrenzen			Zu- (+) bzw. Abwanderungsüberschuß (-) insgesamt	
		Zuzüge*	Fortzüge	Zu- (+) bzw Ab- wanderungs- überschuß (-)	Zuzüge	Fortzüge	Zu- (+) bzw Ab- wanderungs- überschuß (-)	Anzahl	auf 1 000 der Bevölkerung
noch: Niedersachsen									
noch: Reg.-Bez. Lüneburg									
Kreise									
Burgdorf	3 019	3 783	4 994	- 1 211	1 895	2 367	- 472	- 1 683	- 15,1
Celle	3 320	2 927	4 128	- 1 201	1 659	3 097	- 1 438	- 2 639	- 27,1
Fallingb. ostel	2 600	1 656	2 626	- 970	1 159	2 722	- 1 563	- 2 533	- 37,9
Gifhorn	4 870	4 128	4 889	- 761	2 732	3 329	- 597	- 1 358	- 11,9
Harburg	4 295	2 209	1 961	+ 248	3 594	5 791	- 2 197	- 1 949	- 17,1
Lüchow-Dannenberg	3 717	1 840	2 098	- 258	1 731	3 486	- 1 755	- 2 013	- 30,5
Lüneburg	2 357	1 867	2 451	- 584	1 294	2 518	- 1 224	- 1 808	- 29,6
Soltau	1 872	1 441	1 866	- 425	1 415	2 745	- 1 330	- 1 755	- 29,1
Verden	5 725	2 650	3 615	- 965	2 510	4 645	- 2 129	- 3 094	- 28,3
zusammen	31 775	32 178	33 898	- 1 720	22 419	36 276	- 13 857	- 15 577	- 16,4
Reg.-Bez. Stade									
Kreisfreie Stadt									
Cuxhaven	-	1 179	936	+ 243	1 278	2 130	- 852	- 609	- 13,4
Kreise									
Bremervörde	2 698	1 390	1 892	- 502	1 192	3 258	- 2 066	- 2 568	- 34,2
Land Hadeln	2 413	1 372	2 013	- 641	999	2 804	- 1 805	- 2 446	- 35,3
Osterholz	1 855	1 145	910	+ 235	2 309	3 787	- 1 478	- 1 243	- 18,0
Rotenburg (Hannover)	2 058	1 585	1 530	+ 55	1 129	2 656	- 1 527	- 1 472	- 26,1
Stade	5 066	2 223	2 412	- 189	2 554	5 861	- 3 307	- 3 496	- 25,6
Verden	2 707	1 667	1 711	- 44	1 580	3 309	- 1 729	- 1 773	- 20,7
Wesermünde	2 696	1 039	1 142	- 103	1 558	3 998	- 2 440	- 2 543	- 32,2
zusammen	19 493	11 600	12 546	- 946	12 599	27 803	- 15 204	- 16 150	- 26,2
Reg.-Bez. Osnabrück									
Kreisfreie Stadt									
Osnabrück	-	4 818	2 535	+ 2 283	2 909	2 988	- 79	+ 2 204	+ 18,4
Kreise									
Aschendorf-Hümmling	1 736	1 514	1 611	- 97	1 039	2 126	- 1 087	- 1 184	- 17,5
Bersenbrück	3 045	1 579	2 174	- 595	1 382	2 603	- 1 221	- 1 816	- 21,4
Grfsch. Bentheim	2 741	1 426	1 322	+ 104	1 676	2 460	- 584	- 480	- 5,0
Lingen	1 858	1 228	1 715	- 487	1 222	2 032	- 810	- 1 297	- 19,6
Melle	1 526	698	956	- 258	886	1 554	- 668	- 926	- 22,0
Meppen	2 073	1 743	1 435	+ 308	990	1 728	- 738	- 430	- 7,0
Osnabrück	3 768	2 705	2 985	- 280	2 017	2 518	- 501	- 781	- 6,8
Wittlage	1 116	671	889	- 218	556	1 002	- 446	- 664	- 22,9
zusammen	17 863	16 382	15 622	+ 760	12 677	18 811	- 6 134	- 5 374	- 7,9
Reg.-Bez. Aurich									
Kreisfreie Stadt									
Emden	-	1 682	761	+ 921	770	962	- 192	+ 729	+ 18,0
Kreise									
Aurich (Ostfriesland)	2 499	1 443	1 910	- 467	764	1 821	- 1 057	- 1 524	- 21,3
Leer	4 401	1 962	2 662	- 700	1 531	3 469	- 1 938	- 2 638	- 20,8
Norden	3 406	1 781	2 348	- 567	1 630	2 712	- 1 082	- 1 649	- 21,0
Wittmund	2 136	1 372	1 852	- 480	638	1 503	- 865	- 1 345	- 24,5
zusammen	12 442	8 240	9 533	- 1 293	5 333	10 467	- 5 134	- 6 427	- 17,3
Verw.-Bez. Braunschweig									
Kreisfreie Städte									
Braunschweig	-	8 674	5 187	+ 3 487	5 555	5 414	+ 141	+ 3 628	+ 15,4
Goslar	-	1 834	1 765	+ 69	955	1 390	- 435	- 366	- 9,1
Salzgitter	-	3 003	2 744	+ 259	2 472	3 219	- 747	- 488	- 5,0
Kreise									
Blankenburg (Restkr.)	161	688	777	- 89	471	789	- 318	- 407	- 25,4
Braunschweig	1 241	2 435	3 627	- 1 192	1 235	1 482	- 247	- 1 439	- 21,1
Gandersheim	1 642	2 105	2 883	- 778	1 397	2 522	- 1 125	- 1 903	- 22,4
Goslar	811	1 731	2 139	- 408	847	1 314	- 467	- 875	- 18,5
Helmstedt	4 658	3 419	3 810	- 391	2 812	3 315	- 503	- 894	- 7,2
Wolfenbüttel	3 484	4 080	5 480	- 1 400	2 846	4 157	- 1 311	- 2 711	- 19,2
zusammen	11 997	27 969	28 412	- 443	18 590	23 602	- 5 012	- 5 455	- 6,4
Verw.-Bez. Oldenburg									
Kreisfreie Städte									
Delmenhorst	-	1 832	1 479	+ 353	1 613	2 450	- 837	- 484	- 8,6
Oldenburg (Oldenburg)	-	4 340	2 939	+ 1 401	2 633	4 675	- 2 042	- 641	- 5,2
Wilhelmshaven	-	2 361	1 669	+ 692	2 466	3 527	- 1 061	- 369	- 3,7

noch: 12. Die Wanderungen nach kreisfreien Städten und Kreisen

Kreis bzw. Kreisfreie Stadt	Wanderungen innerhalb der Kreise	Wanderungen nach einem (r) anderen Kreis (kreisfreie Stadt) innerhalb des Landes			Wanderungen über die Landesgrenzen			Zu- (+) bzw. Abwanderungsüberschuß (-) insgesamt	
		Zuzüge	Fortzüge	Zu- (+) bzw Ab- wanderungs- überschuß (-)	Zuzüge	Fortzüge	Zu- (+) bzw Ab- wanderungs- überschuß (-)	Anzahl	auf 1 000 der Bevölkerung
noch: Niedersachsen									
noch: Verw.-Bez. Oldenburg									
<b>Kreise</b>									
Ammerland .....	1 304	1 856	2 343	- 487	826	1 877	- 1 051	- 1 538	- 21,6
Cloppenburg .....	2 500	1 860	2 254	- 394	1 359	2 978	- 1 619	- 2 013	- 21,8
Friesland .....	2 469	2 784	3 251	- 467	1 934	3 494	- 1 560	- 2 027	- 22,5
Oldenburg (Oldenburg) .....	1 174	2 429	2 454	- 25	1 087	2 034	- 947	- 972	- 13,6
Vechta .....	1 760	1 519	1 901	- 382	1 345	2 656	- 1 311	- 1 693	- 22,1
Wesermarsch .....	2 698	1 914	2 268	- 354	1 761	4 285	- 2 524	- 2 878	- 27,3
zusammen	11 905	20 895	20 558	+ 337	15 024	27 976	- 12 952	- 12 615	- 16,1
Land insgesamt	145 225	191 400	191 400	-	137 572	217 703	- 80 131	- 80 131	- 12,1
Kreisfreie Städte	-	72 534	43 273	+ 29 261	44 775	51 301	- 6 526	+ 22 735	+ 13,4
Kreise	145 225	118 866	148 127	- 29 261	92 797	166 402	- 73 605	- 102 866	- 20,9
<b>Bremen</b>									
<b>Stadtkreise</b>									
Bremen .....	-	577	800	- 223	25 136	14 823	+ 10 313	+ 10 090	+ 21,1
Bremerhaven .....	-	800	577	+ 223	6 121	3 384	+ 2 737	+ 2 960	+ 24,1
Land insgesamt	-	1 377	1 377	-	31 257	18 207	+ 13 050	+ 13 050	+ 21,7
<b>Nordrhein-Westfalen</b>									
<b>Reg.-Bez. Düsseldorf</b>									
<b>Kreisfreie Städte</b>									
Düsseldorf .....	-	20 528	13 889	+ 6 639	33 109	9 264	+ 23 845	+ 30 484	+ 52,6
Duisburg .....	-	10 402	9 808	+ 594	19 523	4 960	+ 14 563	+ 15 157	+ 34,0
Essen .....	-	15 897	12 918	+ 2 979	26 191	8 422	+ 17 769	+ 20 748	+ 32,0
Krefeld .....	-	6 416	4 375	+ 2 041	6 693	2 361	+ 4 332	+ 6 373	+ 34,3
Mönchen-Gladbach .....	-	4 053	3 678	+ 375	4 425	1 533	+ 2 892	+ 3 267	+ 24,3
Mülheim a.d.Ruhr .....	-	4 649	4 102	+ 547	6 220	1 796	+ 4 424	+ 4 971	+ 31,2
Neuß .....	-	3 222	2 611	+ 611	2 782	770	+ 2 012	+ 2 623	+ 36,7
Oberhausen .....	-	6 494	6 097	+ 397	11 943	3 581	+ 8 362	+ 8 759	+ 39,7
Remscheid .....	-	2 324	2 273	+ 51	4 601	1 271	+ 3 330	+ 3 381	+ 30,2
Rheydt .....	-	2 434	2 034	+ 400	2 310	730	+ 1 580	+ 1 980	+ 23,8
Solingen .....	-	3 058	2 858	+ 200	4 836	1 583	+ 3 253	+ 3 453	+ 22,1
Viersen .....	-	1 188	1 185	+ 3	1 018	315	+ 703	+ 706	+ 18,3
Wuppertal .....	-	8 923	6 813	+ 2 110	13 599	4 441	+ 9 158	+ 11 268	+ 29,1
<b>Kreise</b>									
Dinslaken .....	2 822	4 239	2 848	+ 1 391	5 162	1 488	+ 3 674	+ 5 065	+ 56,8
Düsseldorf-Mettmann .....	3 822	9 728	10 206	- 478	11 257	3 431	+ 7 826	+ 7 348	+ 27,7
Geldern .....	2 113	2 549	3 357	- 808	1 913	791	+ 1 122	+ 314	+ 4,2
Grevenbroich .....	2 267	5 875	5 468	+ 407	3 729	1 200	+ 2 529	+ 2 936	+ 19,5
Kempen-Krefeld .....	3 671	6 281	7 348	- 1 067	4 335	1 681	+ 2 654	+ 1 587	+ 8,2
Kleve .....	2 939	2 269	2 725	- 456	1 745	632	+ 1 113	+ 657	+ 7,2
Moers .....	7 916	6 876	6 426	+ 450	9 801	3 109	+ 6 692	+ 7 142	+ 27,6
Rees .....	2 577	2 836	2 870	- 34	2 154	793	+ 1 361	+ 1 327	+ 16,3
Rhein-Wupper-Kreis .....	3 249	5 967	6 274	- 307	8 298	2 461	+ 5 837	+ 5 530	+ 24,3
zusammen	31 376	136 208	120 163	+ 16 045	185 644	56 613	+ 129 031	+ 145 076	+ 31,2
<b>Reg.-Bez. Köln</b>									
<b>Kreisfreie Städte</b>									
Bonn .....	-	5 824	5 670	+ 154	8 051	3 314	+ 4 737	+ 4 891	+ 37,0
Köln .....	-	22 064	14 329	+ 7 735	25 599	9 585	+ 16 014	+ 23 749	+ 36,2
<b>Kreise</b>									
Bergheim (Erf) .....	1 985	2 394	2 988	- 594	2 061	634	+ 1 427	+ 833	+ 8,6
Bonn .....	2 068	6 638	6 092	+ 546	7 280	3 134	+ 4 146	+ 4 692	+ 29,6
Euskirchen .....	2 261	2 954	3 613	- 659	2 111	886	+ 1 225	+ 566	+ 5,9
Köln .....	1 621	6 268	5 450	+ 818	5 183	1 478	+ 3 705	+ 4 523	+ 28,2
Oberbergischer Kreis .....	2 081	2 184	3 467	- 1 283	2 427	1 032	+ 1 395	+ 112	+ 0,9
Rhein-Bergischer Kreis .....	2 290	5 548	5 697	- 149	4 436	1 503	+ 2 933	+ 2 784	+ 16,7
Siegbkreis .....	5 051	5 164	6 475	- 1 311	6 628	2 589	+ 4 039	+ 2 728	+ 13,1
zusammen	17 357	59 038	53 781	+ 5 257	63 776	24 155	+ 39 621	+ 44 878	+ 25,0
<b>Reg.-Bez. Aachen</b>									
<b>Kreisfreie Stadt</b>									
Aachen .....	-	5 486	4 224	+ 1 262	3 507	1 610	+ 1 897	+ 3 159	+ 22,3
<b>Kreise</b>									
Aachen .....	4 347	5 597	5 972	- 375	7 087	2 040	+ 5 047	+ 4 672	+ 20,0
Düren .....	3 133	2 872	2 531	+ 341	2 310	861	+ 1 449	+ 1 790	+ 14,2
Erkelenz .....	1 604	2 337	2 505	- 168	2 573	677	+ 1 896	+ 1 728	+ 23,1
Jülich .....	1 747	2 830	2 243	+ 587	2 407	569	+ 1 838	+ 2 425	+ 39,6
Monschau .....	277	691	1 026	- 335	428	143	+ 285	- 50	- 1,9
Schleiden .....	1 139	1 835	2 691	- 856	1 331	615	+ 716	- 140	- 2,3
Selbkantkreis Geilenkirchen-Heinsberg .....	2 355	2 434	3 029	- 595	3 944	1 201	+ 2 743	+ 2 148	+ 20,8
zusammen	14 602	24 082	24 221	- 139	23 587	7 716	+ 15 871	+ 15 732	+ 18,0

noch: 12. Die Wanderungen nach kreisfreien Städten und Kreisen

Kreis bzw. Kreisfreie Stadt	Wanderungen innerhalb der Kreise	Wanderungen nach einem(r) anderen Kreis (kreisfreien Stadt) innerhalb des Landes			Wanderungen über die Landesgrenzen			Zu- (+) bzw. Abwanderungsüberschuß (-) insgesamt	
		Zuzüge	Fortzüge	Zu- (+) bzw Ab- wanderungs- überschuß (-)	Zuzüge	Fortzüge	Zu- (+) bzw Ab- wanderungs- überschuß (-)	Anzahl	auf 1 000 der Bevölkerung
noch: Nordrhein - Westfalen									
Reg.-Bez. Münster									
Kreisfreie Städte									
Bocholt	-	1 452	1 399	+ 53	740	340	+ 400	+ 453	+ 11,5
Bottrop	-	3 564	3 335	+ 229	3 296	1 223	+ 2 073	+ 2 302	+ 22,7
Gelsenkirchen	-	10 848	9 181	+ 1 667	14 444	4 372	+ 10 072	+ 11 739	+ 33,7
Gladbeck	-	2 909	2 776	+ 133	2 335	709	+ 1 626	+ 1 759	+ 23,0
Münster (Westf.)	-	10 116	6 558	+ 3 558	5 400	2 538	+ 2 862	+ 6 420	+ 46,3
Recklinghausen	-	4 374	3 827	+ 547	5 168	1 593	+ 3 575	+ 4 122	+ 35,7
Kreise									
Ahaus	2 174	2 555	3 893	- 1 338	1 867	968	+ 899	- 439	- 4,5
Beckum	2 980	4 707	5 441	- 734	2 769	1 385	+ 1 384	+ 630	+ 4,6
Borken	1 924	2 395	3 527	- 1 132	1 453	594	+ 859	- 273	- 3,6
Coesfeld	2 541	2 905	3 767	- 862	1 943	778	+ 1 165	+ 303	+ 4,0
Lüdinghausen	2 183	5 225	6 546	- 1 321	2 342	1 043	+ 1 299	- 22	- 0,2
Münster	1 478	4 779	6 541	- 1 762	2 864	1 389	+ 1 475	- 287	- 3,1
Recklinghausen	5 118	8 786	8 496	+ 290	10 677	2 914	+ 7 763	+ 8 053	+ 30,0
Steinfurt	2 365	3 917	5 861	- 1 944	3 534	2 193	+ 1 341	- 603	- 3,8
Tecklenburg	2 731	2 327	3 306	- 979	2 875	1 794	+ 1 081	+ 102	+ 0,9
Warendorf	1 185	2 025	3 194	- 1 169	1 331	788	+ 543	- 626	- 10,9
zusammen	24 679	72 884	77 648	- 4 764	63 038	24 621	+ 38 417	+ 33 653	+ 16,6
Reg.-Bez. Detmold									
Kreisfreie Städte									
Bielefeld	-	6 228	5 295	+ 933	5 447	2 774	+ 2 673	+ 3 606	+ 21,6
Herford	-	1 948	1 619	+ 329	1 689	889	+ 800	+ 1 129	+ 21,4
Kreise									
Bielefeld	2 119	5 183	4 894	+ 289	4 940	1 609	+ 3 331	+ 3 620	+ 33,5
Büren	1 068	2 330	4 019	- 1 689	1 083	607	+ 476	- 1 213	- 20,4
Detmold	4 113	4 028	5 840	- 1 812	4 296	2 666	+ 1 630	- 182	- 1,3
Halle (Westf.)	2 029	1 631	2 384	- 753	1 703	802	+ 901	+ 148	+ 2,6
Herford	3 818	3 055	5 033	- 1 978	3 231	1 973	+ 1 258	- 720	- 4,4
Höxter	2 128	2 962	5 039	- 2 077	2 285	1 554	+ 731	- 1 346	- 14,5
Lemgo	3 194	3 343	5 172	- 1 829	3 036	2 051	+ 985	- 844	- 6,5
Lübbecke	3 499	1 583	2 634	- 1 051	2 724	1 290	+ 1 434	+ 383	+ 4,8
Minden	5 213	2 908	4 810	- 1 902	5 112	3 252	+ 1 860	- 42	- 0,2
Paderborn	2 197	4 222	4 944	- 722	3 287	1 529	+ 1 758	+ 1 036	+ 9,2
Warburg	1 094	1 525	3 339	- 1 814	1 353	980	+ 403	- 1 411	- 29,8
Wiedenbrück	3 261	4 441	5 194	- 753	4 768	1 673	+ 3 095	+ 2 342	+ 17,1
zusammen	33 733	45 387	60 216	- 14 829	44 984	23 649	+ 21 335	+ 6 506	+ 4,3
Reg.-Bez. Arnsberg									
Kreisfreie Städte									
Bochum	-	10 010	8 499	+ 1 511	15 886	3 930	+ 11 956	+ 13 467	+ 42,3
Castrop-Rauxel	-	3 322	2 800	+ 522	3 373	1 337	+ 2 036	+ 2 558	+ 32,4
Dortmund	-	16 149	10 765	+ 5 384	25 544	6 520	+ 19 024	+ 24 408	+ 42,9
Hagen i.W.	-	5 346	3 924	+ 1 422	7 650	1 869	+ 5 781	+ 7 203	+ 43,8
Hamm (Westf.)	-	3 248	3 341	- 93	2 098	874	+ 1 224	+ 1 131	+ 17,8
Herne	-	3 094	3 956	- 862	2 961	1 194	+ 1 767	+ 905	+ 7,9
Iserlohn	-	1 931	1 692	+ 239	1 985	583	+ 1 402	+ 1 641	+ 33,5
Lüdenscheid	-	1 696	1 588	+ 108	1 840	724	+ 1 116	+ 1 224	+ 22,7
Lünen	-	3 178	3 135	+ 43	2 684	599	+ 2 085	+ 2 128	+ 32,2
Siegen	-	1 835	1 518	+ 317	1 418	721	+ 697	+ 1 014	+ 23,8
Wanne-Eickel	-	3 373	3 063	+ 310	3 403	1 117	+ 2 286	+ 2 596	+ 27,2
Wartenscheid	-	2 564	2 468	+ 96	3 232	583	+ 2 649	+ 2 745	+ 38,3
Witten	-	2 848	2 411	+ 437	4 413	829	+ 3 584	+ 4 021	+ 47,8
Kreise									
Altena	1 754	3 528	4 480	- 952	4 446	1 601	+ 2 845	+ 1 893	+ 12,9
Arnsberg	1 965	3 770	4 582	- 812	2 942	1 262	+ 1 680	+ 868	+ 7,4
Brilon	1 098	2 633	4 078	- 1 445	1 331	860	+ 471	- 974	- 13,8
Ennepe-Ruhr-Kreis	4 505	7 047	7 288	- 241	8 831	2 354	+ 6 477	+ 6 236	+ 26,9
Iserlohn	2 513	4 217	5 108	- 891	4 190	1 559	+ 2 631	+ 1 740	+ 10,5
Lippstadt	2 237	3 626	4 522	- 896	1 821	1 015	+ 806	- 90	- 1,0
Meschede	1 171	2 479	3 837	- 1 358	1 396	925	+ 471	- 887	- 12,1
Olpe	1 296	1 873	2 922	- 1 049	2 285	868	+ 1 417	+ 368	+ 4,2
Siegen	3 563	2 375	2 747	- 372	3 636	1 455	+ 2 181	+ 1 809	+ 12,3
Soest	2 784	4 192	5 834	- 1 642	2 260	1 388	+ 872	- 770	- 7,6
Unna	7 077	6 492	7 159	- 667	5 524	1 934	+ 3 590	+ 2 923	+ 14,6
Wittgenstein	735	649	1 328	- 679	786	581	+ 205	- 474	- 11,4
zusammen	30 698	101 475	103 045	- 1 570	115 935	36 682	+ 79 253	+ 77 683	+ 23,9
Land insgesamt	152 445	439 074	439 074	-	496 964	173 436	+ 323 528	+ 323 528	+ 23,0
Kreisfreie Städte	-	222 995	180 014	+ 42 981	289 413	90 851	+ 198 559	+ 241 540	+ 34,7
Kreise	152 445	216 079	259 060	- 42 981	207 551	82 582	+ 124 969	+ 81 988	+ 11,5

noch: 12. Die Wanderungen nach kreisfreien Städten und Kreisen

Kreis bzw. Kreisfreie Stadt	Wanderungen innerhalb der Kreise	Wanderungen nach einem (r) anderen Kreis (Kreisfreien Stadt) innerhalb des Landes			Wanderungen über die Landesgrenzen			Zu- (+) bzw. Abwanderungsüberschuß (-) insgesamt	
		Zuzüge	Fortzüge	Zu- (+) bzw. Ab- wanderungs- überschuß (-)	Zuzüge	Fortzüge	Zu- (+) bzw. Ab- wanderungs- überschuß (-)	Anzahl	auf 1 000 der Bevölkerung
Hessen									
Reg.-Bez. Darmstadt									
Kreisfreie Städte									
Darmstadt .....	—	5 736	2 552	+ 3 184	4 931	3 072	+ 1 859	+ 5 043	+ 45,8
Gießen .....	—	3 842	2 139	+ 1 703	2 503	1 752	+ 751	+ 2 454	+ 46,6
Offenbach a.M. ....	—	3 210	1 981	+ 1 229	3 604	1 838	+ 1 766	+ 2 995	+ 31,1
Kreise									
Alsfeld .....	885	857	2 212	- 1 355	711	967	- 256	- 1 611	- 27,1
Bergstraße .....	2 224	1 682	2 207	- 525	4 283	3 751	+ 532	+ 7	+ 0,0
Büdingen .....	1 366	1 350	2 994	- 1 644	1 174	995	+ 179	- 1 465	- 17,2
Darmstadt .....	718	2 439	2 618	- 179	1 869	1 147	+ 722	+ 543	+ 6,3
Dieburg .....	994	1 354	2 176	- 822	1 600	1 041	+ 559	- 263	- 3,0
Erbach .....	1 266	825	1 854	- 1 029	977	908	+ 69	- 960	- 14,7
Friedberg .....	2 427	4 173	3 885	+ 288	3 506	2 502	+ 1 004	+ 1 292	+ 9,1
Gießen .....	1 307	1 751	2 676	- 1 125	1 384	1 296	+ 88	- 1 037	- 10,1
Groß- Gerau .....	1 665	3 208	1 988	+ 1 220	3 773	1 941	+ 1 832	+ 3 052	+ 23,0
Lauterbach .....	754	768	1 630	- 862	533	729	- 196	- 1 058	- 22,6
Offenbach .....	1 282	4 924	2 568	+ 2 356	3 923	1 966	+ 1 957	+ 4 313	+ 30,4
zusammen	14 888	36 119	33 680	+ 2 439	34 771	23 905	+ 10 866	+ 13 305	+ 9,6
Reg.-Bez. Kassel									
Kreisfreie Städte									
Fulda .....	—	2 158	1 611	+ 547	1 158	1 388	- 230	+ 317	+ 7,2
Kassel .....	—	8 045	3 786	+ 4 259	5 220	4 033	+ 1 187	+ 5 446	+ 30,6
Marburg a.d.Lahn .....	—	2 773	2 325	+ 448	2 039	2 425	- 386	+ 62	+ 1,5
Kreise									
Eschwege .....	1 527	1 065	2 216	- 1 151	1 666	2 094	- 428	- 1 579	- 22,5
Frankenberg .....	824	791	1 285	- 494	643	1 083	- 440	- 934	- 18,6
Fritzlar- Homberg .....	1 679	1 730	3 465	- 1 755	1 079	1 812	- 733	- 2 468	- 29,6
Fulda .....	1 804	1 722	2 773	- 1 051	1 098	1 331	- 233	- 1 284	- 13,7
Hersfeld .....	1 608	1 319	2 050	- 731	2 022	1 670	+ 352	- 379	- 5,1
Hofgeismar .....	1 086	1 096	2 260	- 1 164	1 102	1 471	- 369	- 1 533	- 23,9
Hünfeld .....	844	840	1 251	- 411	536	658	- 122	- 533	- 14,6
Kassel .....	810	1 810	2 311	- 501	832	826	+ 6	- 495	- 6,8
Marburg .....	1 527	1 588	2 744	- 1 156	1 344	1 888	- 544	- 1 700	- 18,0
Melsungen .....	855	1 041	1 938	- 897	599	813	- 214	- 1 111	- 22,7
Rotenburg .....	1 215	1 124	3 485	- 2 361	3 157	1 385	+ 1 772	- 589	- 9,7
Waldeck .....	2 257	1 545	2 081	- 536	2 331	3 137	- 806	- 1 342	- 15,0
Witzenhausen .....	1 062	1 064	1 519	- 455	1 106	1 535	- 429	- 884	- 15,9
Wolfhagen .....	484	792	1 563	- 771	573	855	- 282	- 1 053	- 26,5
Ziegenhain .....	1 146	1 040	2 197	- 1 157	508	1 293	- 485	- 1 642	- 28,4
zusammen	18 728	31 543	40 860	- 9 317	27 313	29 697	- 2 384	- 11 701	- 9,3
Reg.-Bez. Wiesbaden									
Kreisfreie Städte									
Frankfurt a.M. ....	—	19 778	12 563	+ 7 215	30 709	17 537	+ 13 172	+ 20 387	+ 34,4
Hanau .....	—	2 696	2 207	+ 489	2 058	1 083	+ 975	+ 1 464	+ 39,1
Wiesbaden .....	—	6 048	3 618	+ 2 430	11 414	7 577	+ 3 837	+ 6 267	+ 26,5
Kreise									
Biedenkopf .....	779	760	1 398	- 638	680	848	- 168	- 806	- 14,4
Dillkreis .....	1 274	1 234	1 298	- 64	1 320	1 375	- 55	- 119	- 1,3
Gelnhausen .....	1 174	1 514	2 265	- 751	1 202	1 048	+ 154	- 597	- 7,5
Hanau .....	813	2 336	2 392	- 56	1 841	1 315	+ 526	+ 470	+ 5,7
Limburg .....	1 076	1 150	1 831	- 681	1 609	1 471	+ 138	- 543	- 6,7
Main- Taunus- Kreis .....	1 077	3 312	2 747	+ 565	2 933	1 906	+ 1 027	+ 1 592	+ 15,3
Oberlahnkreis .....	748	1 074	1 828	- 754	1 397	821	+ 576	- 178	- 3,2
Obertaunuskreis .....	944	3 551	2 790	+ 761	4 187	2 384	+ 1 803	+ 2 564	+ 29,4
Rheingaukreis .....	908	1 584	1 245	+ 339	1 695	1 383	+ 312	+ 651	+ 11,6
Schlüchtern .....	564	786	1 833	- 1 047	631	751	- 120	- 1 167	- 26,9
Untertaunuskreis .....	939	1 464	2 187	- 723	1 406	974	+ 432	- 291	- 5,5
Ussingen .....	316	571	981	- 410	537	315	+ 222	- 188	- 7,0
Wetzlar .....	2 287	2 023	1 820	+ 203	2 250	1 768	+ 482	+ 685	+ 5,2
zusammen	12 899	49 881	43 003	+ 6 878	65 869	42 556	+ 23 313	+ 30 191	+ 16,6
Land insgesamt .....	46 515	117 543	117 543	—	127 953	96 158	+ 31 795	+ 31 795	+ 7,1
Kreisfreie Städte .....	—	54 286	32 782	+ 21 504	63 636	40 705	+ 22 931	+ 44 435	+ 31,9
Kreise .....	46 515	63 257	84 761	- 21 504	64 317	55 453	+ 8 864	- 12 640	- 4,1

Rheinland-Pfalz

Reg. Bez. Koblenz

Kreisfreie Stadt

Koblenz .....	-	4 412	2 804	+ 1 608	4 528	2 589	+ 1 939	+ 3 547	+ 45,5
---------------	---	-------	-------	---------	-------	-------	---------	---------	--------

noch: 12. Die Wanderungen nach kreisfreien Städten und Kreisen

Kreis bzw. Kreisfreie Stadt	Wanderungen innerhalb der Kreise	Wanderungen nach einem (r) anderen Kreis (kreisfreien Stadt) innerhalb des Landes			Wanderungen über die Landesgrenzen			Zu- (+) bzw. Abwanderungsüberschuß (-) insgesamt	
		Zuzüge	Fortzüge	Zu- (+) bzw. Ab- wanderungs- überschuß (-)	Zuzüge	Fortzüge	Zu- (+) bzw. Ab- wanderungs- überschuß (-)	Anzahl	auf 1 000 der Bevölkerung
noch: Rheinland-Pfalz									
noch: Reg.-Bez. Koblenz									
Kreise									
Ahrweiler .....	1 258	1 234	1 260	- 26	3 095	2 729	+ 366	+ 340	+ 4,3
Altenkirchen (Westerwald) ..	2 096	716	872	- 156	2 989	2 724	+ 265	+ 109	+ 1,0
Birkenfeld .....	2 134	1 936	1 675	+ 261	4 016	1 887	+ 2 129	+ 2 390	+ 28,1
Cochern .....	456	982	1 219	- 237	1 178	1 237	- 59	- 296	- 6,7
Koblenz .....	613	2 107	2 205	- 98	2 075	1 510	+ 565	+ 467	+ 6,6
Kreuznach .....	2 042	2 800	2 636	+ 164	3 715	2 775	+ 940	+ 1 104	+ 9,1
Mayen .....	1 937	1 771	2 083	- 312	3 003	2 374	+ 629	+ 317	+ 2,8
Neuwied .....	2 067	1 795	1 869	- 74	4 250	3 127	+ 1 123	+ 1 049	+ 8,3
Sankt Goar .....	539	1 145	1 430	- 285	1 601	1 502	+ 99	- 186	- 3,7
Simmern (Hunsrück) .....	929	1 074	1 275	- 201	1 014	1 134	- 120	- 321	- 7,6
Zell (Mosel) .....	488	1 073	1 053	+ 20	1 575	999	+ 576	+ 596	+ 16,0
zusammen	14 559	21 045	20 381	+ 664	33 039	24 587	+ 8 452	+ 9 116	+ 9,6
Reg.-Bez. Trier									
Kreisfreie Stadt									
Trier .....	-	3 125	2 466	+ 659	3 242	2 553	+ 689	+ 1 348	+ 16,3
Kreise									
Berncastel .....	637	1 193	1 453	- 260	1 456	1 145	+ 311	+ 51	+ 0,9
Bitburg .....	1 342	1 431	1 360	+ 71	1 798	1 318	+ 480	+ 551	+ 10,3
Dahn .....	492	756	914	- 158	1 070	1 211	- 141	- 299	- 7,7
Prüm .....	646	907	1 012	- 105	1 195	1 289	- 94	- 199	- 5,1
Saarburg .....	573	939	868	+ 71	1 236	753	+ 483	+ 554	+ 12,7
Trier .....	899	1 645	1 770	- 125	1 944	1 285	+ 659	+ 534	+ 6,4
Wittlich .....	791	1 136	1 438	- 302	1 285	1 142	+ 143	- 159	- 3,0
zusammen	5 380	11 132	11 281	- 149	13 226	10 696	+ 2 530	+ 2 381	+ 5,3
Reg.-Bez. Montabaur									
Kreise									
Oberwesterwaldkreis .....	1 000	438	846	- 408	1 346	1 651	- 305	- 713	- 11,2
Sankt Goarshausen .....	1 174	872	1 150	- 278	1 534	1 518	+ 16	- 262	- 4,7
Unterlahnkreis .....	923	678	962	- 284	2 076	1 901	+ 175	- 109	- 1,9
Unterwesterwaldkreis .....	1 128	921	1 006	- 85	1 603	1 532	+ 71	- 14	- 0,2
zusammen	4 225	2 909	3 964	- 1 055	6 559	6 602	- 43	- 1 098	- 4,4
Reg.-Bez. Rheinhessen									
Kreisfreie Städte									
Mainz .....	-	4 182	2 034	+ 2 148	6 675	3 861	+ 2 814	+ 4 962	+ 48,0
Worms .....	-	1 378	861	+ 517	2 071	1 507	+ 564	+ 1 081	+ 19,1
Kreise									
Alzey .....	994	1 007	1 849	- 842	1 436	1 422	+ 14	- 828	- 13,0
Bingen .....	959	1 321	1 670	- 349	2 064	1 598	+ 466	+ 117	+ 1,7
Mainz .....	701	1 368	1 879	- 511	2 043	1 479	+ 564	+ 53	+ 0,8
Worms .....	587	770	1 383	- 613	1 136	914	+ 222	- 391	- 8,1
zusammen	3 241	10 026	9 676	+ 350	15 425	10 781	+ 4 644	+ 4 994	+ 12,2
Reg.-Bez. Pfalz									
Kreisfreie Städte									
Frankenthal .....	-	859	680	+ 179	1 004	621	+ 383	+ 562	+ 19,9
Kaiserslautern .....	-	4 598	3 050	+ 1 548	8 174	3 609	+ 4 565	+ 6 113	+ 80,8
Landau i.d. Pfalz .....	-	1 311	1 188	+ 123	983	816	+ 167	+ 290	+ 11,3
Ludwigshafen a. Rhein .....	-	3 455	1 894	+ 1 561	5 121	3 015	+ 2 106	+ 3 667	+ 26,9
Neustadt a.d. Weinstraße ..	-	1 466	1 257	+ 209	1 159	829	+ 330	+ 539	+ 18,0
Pirmasens .....	-	1 920	995	+ 925	2 563	1 534	+ 1 029	+ 1 954	+ 41,1
Speyer .....	-	1 353	1 252	+ 101	1 440	1 146	+ 294	+ 395	+ 11,4
Zweibrücken .....	-	1 065	838	+ 227	2 278	1 523	+ 755	+ 982	+ 33,3
Kreise									
Bergzabern .....	626	860	1 124	- 264	942	757	+ 185	- 79	- 1,8
Frankenthal .....	739	1 158	1 525	- 367	1 132	738	+ 394	+ 27	+ 0,5
Germersheim .....	934	1 160	1 362	- 202	1 625	1 275	+ 350	+ 148	+ 2,1
Kaiserslautern .....	1 460	3 070	3 129	- 59	5 223	2 449	+ 2 774	+ 2 715	+ 29,4
Kirchheimbolanden .....	562	847	1 518	- 671	842	668	+ 174	- 497	- 14,2
Kusel .....	1 379	1 582	2 466	- 884	2 517	1 327	+ 1 190	+ 306	+ 4,1
Landau i.d. Pfalz .....	534	1 214	1 709	- 495	1 151	845	+ 306	- 189	- 3,1
Ludwigshafen a. Rhein .....	235	789	903	- 114	794	485	+ 309	+ 195	+ 5,2
Neustadt a.d. Weinstraße ..	1 189	2 175	2 408	- 233	2 239	1 421	+ 818	+ 585	+ 6,5
Pirmasens .....	903	1 392	1 742	- 350	1 754	963	+ 791	+ 441	+ 6,0
Rockenhausen .....	602	1 007	1 682	- 675	1 045	669	+ 376	- 299	- 7,3
Speyer .....	142	551	649	- 98	550	345	+ 205	+ 107	+ 3,4
Zweibrücken .....	239	583	854	- 271	434	376	+ 58	- 213	- 7,7
zusammen	9 544	32 415	32 225	+ 190	42 970	25 411	+ 17 559	+ 17 749	+ 15,6

noch: 12. Die Wanderungen nach kreisfreien Städten und Kreisen

Kreis bzw. Kreisfreie Stadt	Wanderungen innerhalb der Kreise	Wanderungen nach einem (r) anderen Kreis (kreisfreien Stadt) innerhalb des Landes			Wanderungen über die Landesgrenzen			Zu- (+) bzw. Abwanderungsüberschuß (-) insgesamt	
		Zuzüge	Fortzüge	Zu- (+) bzw. Ab- wanderungs- überschuß (-)	Zuzüge	Fortzüge	Zu- (+) bzw. Ab- wanderungs- überschuß (-)	Anzahl	auf 1 000 der Bevölkerung
noch: Rheinland-Pfalz									
Land insgesamt	36 949	77 527	77 527	-	111 219	78 077	+ 33 142	+ 33 142	+ 10,4
Kreisfreie Städte	-	29 124	19 319	+ 9 805	39 238	23 603	+ 15 635	+ 25 440	+ 34,9
Kreise	36 949	48 403	58 208	- 9 805	71 981	54 474	+ 17 507	+ 7 702	+ 3,1
Baden-Württemberg									
Reg.-Bez. Nordwürttemberg									
Kreisfreie Städte									
Heilbronn	-	3 894	2 681	+ 1 213	2 780	1 197	+ 1 583	+ 2 796	+ 39,3
Stuttgart	-	29 203	20 062	+ 9 141	29 088	12 326	+ 16 762	+ 25 903	+ 47,1
Ulm	-	3 228	4 295	- 1 067	9 731	2 861	+ 6 870	+ 5 803	+ 73,5
Kreise									
Aalen	3 579	3 122	4 550	- 1 428	3 411	1 653	+ 1 756	+ 330	+ 2,6
Backnang	2 404	2 891	4 736	- 1 845	4 911	1 264	+ 3 647	+ 1 802	+ 22,7
Böblingen	1 605	3 688	2 658	+ 1 030	2 614	952	+ 1 662	+ 2 692	+ 26,8
Crailsheim	2 254	2 381	3 155	- 774	1 803	1 000	+ 803	+ 29	+ 0,5
Eßlingen	1 872	5 892	4 939	+ 953	4 951	2 417	+ 2 534	+ 3 487	+ 22,6
Göppingen	3 244	4 504	4 397	+ 107	5 225	2 637	+ 2 588	+ 2 695	+ 15,1
Heidenheim	2 105	2 268	2 508	- 240	3 341	1 470	+ 1 871	+ 1 631	+ 16,9
Heilbronn	2 443	4 940	6 196	- 1 256	3 208	1 750	+ 1 458	+ 202	+ 1,4
Künzelsau	788	1 095	1 527	- 432	681	410	+ 271	- 161	- 5,4
Leonberg	938	3 673	4 079	- 406	3 263	897	+ 2 366	+ 1 960	+ 27,6
Ludwigsburg	3 745	7 554	6 127	+ 1 427	6 206	2 925	+ 3 281	+ 4 708	+ 24,5
Mergentheim	1 023	1 603	2 168	- 565	1 296	927	+ 369	- 196	- 4,9
Nürtingen	1 656	3 017	3 123	- 106	2 402	1 188	+ 1 214	+ 1 108	+ 10,0
Öhringen	1 305	1 776	2 274	- 498	900	557	+ 343	- 155	- 3,7
Schwäbisch Gmünd	1 793	2 896	2 937	- 41	2 067	1 180	+ 887	+ 846	+ 9,4
Schwäbisch Hall	1 782	2 508	3 403	- 895	1 500	922	+ 578	- 317	- 5,6
Ulm	1 257	2 295	2 797	- 502	2 212	1 141	+ 1 071	+ 569	+ 7,6
Vaihingen	902	1 902	1 992	- 90	979	652	+ 327	+ 237	+ 3,7
Waiblingen	2 800	7 029	5 356	+ 1 673	4 003	1 735	+ 2 268	+ 3 941	+ 26,5
zusammen	37 495	101 359	95 960	+ 5 399	96 572	42 061	+ 54 511	+ 59 910	+ 23,4
Reg.-Bez. Nordbaden									
Kreisfreie Städte									
Heidelberg	-	4 176	4 251	- 75	5 790	4 013	+ 1 777	+ 1 702	+ 14,0
Karlsruhe	-	7 165	10 125	- 2 960	11 494	5 002	+ 6 492	+ 3 532	+ 16,8
Mannheim	-	8 704	4 429	+ 4 275	10 251	6 899	+ 3 352	+ 7 627	+ 28,4
Pforzheim	-	3 533	1 853	+ 1 680	2 995	932	+ 2 063	+ 3 743	+ 63,2
Kreise									
Bruchsal	1 325	2 447	2 572	- 125	1 573	902	+ 671	+ 546	+ 5,2
Buchen	1 138	1 573	3 299	- 1 726	934	954	- 20	- 1 746	- 28,0
Heidelberg	1 287	3 980	3 911	+ 69	2 633	1 621	+ 1 012	+ 1 081	+ 8,4
Karlsruhe	1 577	4 112	3 833	+ 279	2 675	1 290	+ 1 385	+ 1 664	+ 11,4
Mannheim	1 436	3 340	2 967	+ 373	3 334	2 408	+ 926	+ 1 299	+ 9,2
Mosbach	998	1 501	2 733	- 1 232	933	743	+ 190	- 1 042	- 17,3
Pforzheim	358	1 517	1 501	+ 16	1 001	383	+ 618	+ 634	+ 11,0
Sinsheim	927	1 848	3 229	- 1 381	1 062	765	+ 297	- 1 084	- 14,4
Tauberbischofsheim	1 445	1 700	3 152	- 1 452	2 056	2 044	+ 12	- 1 440	- 18,5
zusammen	10 491	45 596	47 855	- 2 259	46 731	27 956	+ 18 775	+ 16 516	+ 10,9
Reg.-Bez. Südbaden									
Kreisfreie Städte									
Baden-Baden	-	2 627	2 086	+ 541	2 301	1 488	+ 813	+ 1 354	+ 33,9
Freiburg	-	9 740	8 087	+ 1 653	8 528	3 484	+ 5 044	+ 6 697	+ 53,5
Kreise									
Bühl	1 704	3 249	3 273	- 24	1 470	765	+ 705	+ 681	+ 9,0
Donaueschingen	1 400	2 664	2 610	+ 54	1 586	749	+ 837	+ 891	+ 15,2
Fmmendingen	2 179	2 736	2 784	- 48	1 727	769	+ 958	+ 910	+ 9,9
Freiburg	1 310	4 179	4 057	+ 122	1 710	680	+ 1 030	+ 1 152	+ 16,9
Kehl	1 844	2 706	1 298	+ 1 408	1 276	410	+ 866	+ 2 274	+ 48,9
Konstanz	3 006	5 683	4 415	+ 1 268	5 273	3 052	+ 2 221	+ 3 489	+ 39,7
Lahr	1 722	2 943	2 932	+ 11	1 627	1 036	+ 591	+ 602	+ 7,9
Lörrach	3 566	4 051	3 066	+ 985	4 251	2 191	+ 2 060	+ 3 045	+ 25,9
Müllheim	1 770	2 581	2 532	+ 49	1 609	900	+ 709	+ 758	+ 15,0
Neustadt	1 457	4 624	3 579	+ 1 045	1 496	1 019	+ 477	+ 1 522	+ 36,2
Offenburg	2 149	4 017	3 181	+ 836	1 922	1 026	+ 896	+ 1 732	+ 19,2
Rastatt	1 865	2 339	10 932	- 8 593	15 298	1 308	+ 13 990	+ 5 397	+ 51,6
Säckingen	1 667	2 312	1 927	+ 385	1 869	1 061	+ 808	+ 1 193	+ 21,5
Stockach	828	1 916	2 177	- 261	899	621	+ 278	+ 17	+ 0,4
Überlingen	2 030	2 887	3 202	- 315	1 837	1 196	+ 641	+ 326	+ 6,1
Villingen	1 466	3 447	2 917	+ 530	3 154	1 460	+ 1 694	+ 2 224	+ 32,7
Waldshut	2 795	2 361	2 136	+ 225	1 609	1 065	+ 544	+ 769	+ 13,2
Wolfach	1 011	1 862	1 767	+ 95	590	453	+ 137	+ 232	+ 4,7
zusammen	33 769	68 924	68 958	- 34	60 032	24 733	+ 35 299	+ 35 265	+ 24,3



noch: 12. Die Wanderungen nach kreisfreien Städten und Kreisen

Kreis bzw. Kreisfreie Stadt	Wanderungen innerhalb der Kreise	Wanderungen nach einem (r) anderen Kreis (kreisfreien Stadt) innerhalb des Landes			Wanderungen über die Landesgrenzen			Zu- (+) bzw. Abwanderungsüberschuß (-) insgesamt	
		Zuzüge	Fortzüge	Zu-(+) bzw. Ab- wanderungs- überschuß (-)	Zuzüge	Fortzüge	Zu-(+) bzw. Ab- wanderungs- überschuß (-)	Anzahl	auf 1 000 der Bevölkerung
noch: Baden-Württemberg									
Reg.-Bez. Südwürttemberg - Hohenzollern									
Kreise									
Balingen	1 224	2 485	2 760	- 275	2 989	794	+ 2 195	+ 1 920	+ 22,1
Biberach	2 777	3 214	4 470	- 1 256	3 249	1 373	+ 1 876	+ 620	+ 6,9
Calw	2 616	4 769	5 231	- 462	5 675	3 068	+ 2 607	+ 2 145	+ 20,4
Ehingen	861	1 871	2 146	- 275	1 154	533	+ 621	+ 346	+ 8,6
Freudenstadt	1 460	2 342	2 611	- 269	1 520	766	+ 754	+ 485	+ 9,2
Hechingen	555	1 132	1 923	- 791	2 683	407	+ 2 276	+ 1 485	+ 32,7
Horb	542	1 614	2 076	- 462	531	324	+ 207	- 255	- 6,5
Münsingen	724	1 844	2 235	- 391	640	367	+ 273	- 118	- 3,2
Ravensburg	3 590	4 980	5 255	- 275	3 218	1 630	+ 1 588	+ 1 313	+ 13,8
Reutlingen	2 390	5 696	3 969	+ 1 727	6 022	2 057	+ 3 965	+ 5 692	+ 43,1
Rottweil	1 879	3 960	3 726	+ 234	2 879	1 242	+ 1 637	+ 1 871	+ 16,9
Saalgau	1 575	2 536	3 446	- 910	1 124	790	+ 334	- 576	- 9,2
Sigmaringen	756	1 776	2 189	- 413	799	671	+ 128	- 285	- 6,6
Tettnang	1 768	4 113	2 915	+ 1 198	2 718	1 458	+ 1 260	+ 2 458	+ 40,6
Tübingen	1 342	4 355	4 567	- 212	2 770	1 713	+ 1 057	+ 845	+ 8,0
Tuttlingen	1 218	2 216	2 170	+ 46	2 273	863	+ 1 410	+ 1 456	+ 21,0
Wangen	2 422	2 797	3 117	- 320	2 231	1 551	+ 680	+ 360	+ 5,4
zusammen	27 699	51 700	54 806	- 3 106	42 475	19 607	+ 22 868	+ 19 762	+ 15,9
Land insgesamt	109 454	267 579	267 579	-	245 810	114 357	+ 131 453	+ 131 453	+ 19,4
Kreisfreie Städte	-	72 270	57 869	+ 14 401	82 958	38 202	+ 44 756	+ 59 157	+ 37,6
Kreise	109 454	195 309	209 710	- 14 401	162 852	76 155	+ 86 697	+ 72 296	+ 13,9

Bayern

Reg.-Bez. Oberbayern

Kreisfreie Städte

Bad Reichenhall	-	1 209	1 256	- 47	451	884	- 433	- 480	- 35,8
Freising	-	1 605	1 427	+ 178	384	535	- 151	+ 27	+ 1,1
Ingolstadt	-	3 858	2 413	+ 1 445	767	1 476	- 709	+ 736	+ 16,4
Landsberg a. Lech	-	919	979	- 60	164	535	- 371	- 431	- 40,3
München	-	43 434	25 082	+ 18 352	18 422	16 043	+ 2 379	+ 20 731	+ 23,1
Rosenheim	-	1 928	1 472	+ 456	360	648	- 288	+ 168	+ 5,5
Traunstein	-	1 264	1 063	+ 201	192	389	- 197	+ 4	+ 0,3

Kreise

Aichach	1 096	1 144	2 171	- 1 027	196	425	- 229	- 1 256	- 30,3
Altötting	2 521	2 968	3 019	- 51	535	993	- 458	- 509	- 6,8
Bad Aibling	829	1 753	2 174	- 421	370	769	- 399	- 820	- 18,8
Bad Tölz	898	2 242	2 337	- 95	586	1 002	- 416	- 511	- 13,6
Berchtesgaden	986	2 199	2 537	- 338	976	1 447	- 471	- 809	- 20,6
Dachau	1 783	2 769	2 543	+ 226	657	938	- 281	- 55	- 0,9
Ebersberg	1 136	2 942	2 974	- 32	436	618	- 182	- 214	- 4,2
Erding	2 227	2 469	2 729	- 260	508	813	- 305	- 565	- 8,8
Freising	1 283	2 167	2 884	- 717	318	556	- 238	- 955	- 19,7
Fürstenfeldbruck	2 010	3 951	3 134	+ 817	961	1 151	- 190	+ 627	+ 8,8
Garmisch-Partenkirchen	1 016	3 850	3 780	+ 70	1 729	2 181	- 452	- 382	- 6,8
Ingolstadt	773	1 703	2 105	- 402	414	564	- 150	- 552	- 12,3
Landsberg a. Lech	802	2 092	2 652	- 560	518	871	- 353	- 913	- 21,6
Laufen	1 526	1 985	2 474	- 489	714	977	- 263	- 752	- 13,5
Miesbach	2 261	3 577	4 392	- 815	1 407	1 950	- 543	- 1 358	- 18,8
Mühldorf	1 931	2 254	3 051	- 797	475	933	- 458	- 1 255	- 20,4
München	1 022	8 767	6 833	+ 1 934	1 879	1 532	+ 347	+ 2 281	+ 24,8
Pfaffenhofen a. d. Ilm	1 517	1 904	2 780	- 876	349	709	- 360	- 1 236	- 23,6
Rosenheim	2 111	3 241	4 308	- 1 067	956	1 341	- 385	- 1 452	- 17,6
Schongau	816	1 662	2 436	- 774	4 874	1 025	+ 3 849	+ 3 075	+ 81,1
Schrobenhausen	839	856	1 554	- 698	211	452	- 241	- 939	- 30,3
Starnberg	1 502	4 856	5 764	- 908	1 523	1 498	+ 25	- 883	- 13,5
Traunstein	2 382	3 246	3 908	- 662	988	1 589	- 601	- 1 263	- 15,6
Wasserburg a. Inn	1 800	2 305	2 688	- 383	342	708	- 366	- 749	- 14,4
Weilheim	2 082	3 052	3 216	- 164	809	1 426	- 617	- 781	- 11,7
Wolfertshausen	1 026	2 485	2 462	+ 23	1 401	988	+ 413	+ 436	+ 10,1
zusammen	38 175	126 656	114 597	+ 12 059	44 872	47 966	- 3 094	+ 8 965	+ 3,6

Reg.-Bez. Niederbayern

Kreisfreie Städte

Deggendorf	-	1 385	1 102	+ 283	293	557	- 264	+ 19	+ 1,1
Landsbut	-	3 196	2 337	+ 859	685	1 265	- 580	+ 279	+ 5,9
Passau	-	2 660	2 318	+ 342	400	916	- 516	- 174	- 5,1
Seraubing	-	2 336	1 962	+ 374	445	1 065	- 620	- 246	- 6,8

noch: 12. Die Wanderungen nach kreisfreien Städten und Kreisen

Kreis bzw. Kreisfreie Stadt	Wanderungen innerhalb der Kreise	Wanderungen nach einem (s) anderen Kreis (kreisfreien Stadt) innerhalb des Landes			Wanderungen über die Landesgrenzen			Zu- (+) bzw. Abwanderungsüberschuß (-) insgesamt	
		Zuzüge	Fortzüge	Zu- (+) bzw. Ab- wanderungs- überschuß (-)	Zuzüge	Fortzüge	Zu- (+) bzw. Ab- wanderungs- überschuß (-)	Anzahl	auf 1 000 der Bevölkerung
noch: Bayern									
noch: Reg.-Bez. Niederbayern									
Kreise									
Bogen	970	1 222	1 883	- 661	287	758	- 471	- 1 132	- 30,8
Deggendorf	1 435	2 062	2 862	- 800	463	1 407	- 944	- 1 744	- 31,5
Dingolfing	1 097	1 356	1 748	- 392	246	641	- 395	- 787	- 23,4
Eggenfelden	1 989	1 563	2 647	- 1 084	312	867	- 555	- 1 639	- 30,5
Grafenau	752	941	1 276	- 335	266	664	- 398	- 733	- 25,5
Griesbach	2 012	1 704	2 191	- 487	344	1 384	- 1 040	- 1 527	- 33,3
Kelheim	1 600	1 844	1 964	- 120	418	806	- 388	- 508	- 9,9
Kötzting	798	956	1 368	- 412	390	1 014	- 624	- 1 036	- 29,3
Landau a.d.Isar	981	1 430	2 109	- 679	257	765	- 508	- 1 187	- 34,4
Landshut	1 057	1 988	2 347	- 359	284	834	- 550	- 909	- 23,3
Mainburg	688	1 141	1 635	- 494	147	498	- 351	- 845	- 34,8
Mallersdorf	885	1 582	2 012	- 430	287	861	- 574	- 1 004	- 30,3
Passau	1 603	2 966	3 142	- 176	728	1 363	- 635	- 811	- 13,3
Pfarrkirchen	2 168	2 149	2 800	- 651	433	1 232	- 799	- 1 450	- 25,7
Regen	1 273	1 304	1 721	- 417	415	1 067	- 652	- 1 069	- 23,9
Rottenburg	845	1 136	1 477	- 341	193	584	- 391	- 732	- 28,4
Straubing	1 070	1 714	2 175	- 461	243	673	- 430	- 891	- 27,6
Viechtach	972	903	1 290	- 387	261	871	- 610	- 997	- 31,1
Vilsbiburg	1 340	1 462	2 216	- 754	306	835	- 529	- 1 283	- 30,7
Vilshofen	1 879	2 396	3 044	- 648	519	1 475	- 956	- 1 604	- 27,7
Wegscheid	732	852	1 036	- 184	211	441	- 230	- 414	- 17,2
Wolfstein	1 534	1 192	1 948	- 756	304	821	- 517	- 1 273	- 29,3
zusammen	27 680	43 440	52 610	- 9 170	9 137	23 664	- 14 527	- 23 697	- 23,1
Reg.-Bez. Oberpfalz									
Kreisfreie Städte									
Amberg	-	2 932	2 890	+ 42	2 424	1 021	+ 1 403	+ 1 445	+ 34,0
Neumarkt i.d.OPf.	-	1 065	752	+ 313	99	140	- 41	+ 272	+ 20,1
Regensburg	-	5 609	4 243	+ 1 366	1 337	2 131	- 794	+ 572	+ 4,6
Schwandorf i.Bay.	-	989	642	+ 347	136	193	- 57	+ 290	+ 20,6
Weiden	-	2 514	1 874	+ 640	361	589	- 228	+ 412	+ 10,6
Kreise									
Amberg	934	1 454	2 170	- 716	311	611	- 300	- 1 016	- 22,9
Beilngries	466	652	1 089	- 437	103	351	- 248	- 685	- 37,8
Burglengenfeld	1 223	1 827	1 724	+ 103	369	514	- 145	- 42	- 1,0
Cham	967	1 520	1 852	- 332	1 171	1 355	- 184	- 516	- 12,8
Eschenbach i.d. OPf.	773	1 090	1 382	- 292	276	648	- 372	- 664	- 18,9
Kemnath	361	552	914	- 362	111	364	- 253	- 615	- 27,2
Nabburg	825	832	1 074	- 242	188	385	- 197	- 439	- 15,2
Neumarkt i.d.OPf.	870	1 321	1 741	- 420	149	285	- 136	- 556	- 16,3
Neunburg vorm Wald	361	534	843	- 309	88	340	- 252	- 561	- 31,7
Neustadt a.d. Waldnaab	1 491	1 508	1 892	- 384	349	513	- 164	- 548	- 10,7
Oberviechtach	338	553	736	- 183	81	193	- 112	- 295	- 18,7
Parsberg	1 071	1 372	1 888	- 516	206	478	- 272	- 788	- 21,8
Regensburg	2 253	2 950	3 687	- 737	521	1 036	- 515	- 1 252	- 15,4
Riedenburg	577	630	1 154	- 524	123	315	- 192	- 716	- 38,1
Roding	562	1 031	1 647	- 616	243	720	- 477	- 1 093	- 35,6
Sulzbach-Rosenberg	588	938	1 149	- 211	247	377	- 130	- 341	- 10,6
Tirschenreuth	1 741	1 448	1 839	- 391	376	831	- 455	- 846	- 14,3
Vohenstrauß	607	754	1 240	- 486	190	346	- 156	- 642	- 23,7
Waldmünchen	372	573	946	- 373	128	329	- 201	- 574	- 31,5
zusammen	16 380	34 648	39 368	- 4 720	9 587	14 065	- 4 478	- 9 198	- 10,4
Reg.-Bez. Oberfranken									
Kreisfreie Städte									
Bamberg	-	4 362	3 266	+ 1 096	1 142	2 201	- 1 059	+ 37	+ 0,5
Bayreuth	-	3 040	2 419	+ 621	706	1 542	- 836	- 215	- 3,5
Coburg	-	2 115	1 671	+ 444	912	1 292	- 380	+ 64	+ 1,4
Forchheim	-	1 252	865	+ 387	246	367	- 121	+ 266	+ 14,5
Hof	-	1 868	1 839	+ 29	665	1 419	- 754	- 725	- 12,3
Kulmbach	-	1 100	810	+ 290	355	604	- 249	+ 41	+ 1,7
Markredwitz	-	627	568	+ 59	175	233	- 58	+ 1	+ 0,1
Neustadt b.Coburg	-	371	306	+ 65	269	202	+ 67	+ 132	+ 10,2
Selb	-	768	551	+ 217	169	230	- 61	+ 156	+ 8,2
Kreise									
Bamberg	1 445	1 994	2 781	- 787	545	1 157	- 612	- 1 399	- 17,8
Bayreuth	1 114	1 158	1 788	- 630	507	988	- 481	- 1 111	- 23,0
Coburg	1 541	1 480	1 760	- 280	593	1 043	- 450	- 730	- 11,3
Ebermannstadt	511	775	1 449	- 674	181	449	- 268	- 942	- 33,8
Forchheim	443	990	1 674	- 684	203	319	- 116	- 800	- 19,1
Höchststadt a.d.Aisch	726	1 138	1 919	- 781	270	459	- 189	- 970	- 22,7

noch: 12. Die Wanderungen nach kreisfreien Städten und Kreisen

Kreis- bzw. Kreisfreie Stadt	Wanderungen innerhalb der Kreise	Wanderungen nach einem (r) anderen Kreis (kreisfreien Stadt) innerhalb des Landes			Wanderungen über die Landesgrenzen			Zu- (+) bzw. Abwanderungsüberschuß (-) insgesamt	
		Zuzüge	Fortzüge	Zu- (+) bzw. Ab- wanderungs- überschuß (-)	Zuzüge	Fortzüge	Zu- (+) bzw. Ab- wanderungs- überschuß (-)	Anzahl	auf 1 000 der Bevölkerung
noch: Bayern -									
noch: Reg.-Bez. Oberfranken									
noch: Kreise									
Hof . . . . .	536	959	1 401	- 442	381	566	- 185	- 627	- 18,0
Kronach . . . . .	1 585	1 240	1 988	- 748	652	1 479	- 827	- 1 575	- 19,7
Kulmbach . . . . .	655	1 061	1 510	- 449	321	660	- 339	- 788	- 21,3
Lichtenfels . . . . .	878	1 294	1 424	- 130	492	1 087	- 595	- 725	- 13,4
Münchberg . . . . .	798	1 048	998	+ 50	395	657	- 262	- 212	- 4,8
Naila . . . . .	685	773	923	- 150	292	729	- 437	- 587	- 15,4
Pegnitz . . . . .	751	976	1 537	- 561	213	476	- 263	- 824	- 22,3
Rehau . . . . .	405	916	970	- 54	251	322	- 71	- 125	- 4,4
Stadtsteinach . . . . .	433	524	759	- 235	130	440	- 310	- 545	- 25,2
Scaffelstein . . . . .	529	859	1 094	- 235	213	574	- 361	- 596	- 22,9
Wunsiedel . . . . .	1 036	1 411	1 788	- 377	473	814	- 341	- 718	- 11,8
zusammen	14 071	34 099	38 058	- 3 959	10 751	20 309	- 9 558	- 13 517	- 12,3
Reg.-Bez. Mittelfranken									
Kreisfreie Städte									
Ansbach . . . . .	-	2 550	1 975	+ 575	566	881	- 315	+ 260	+ 7,7
Eichstätt . . . . .	-	1 518	984	+ 534	109	208	- 99	+ 435	+ 38,2
Erlangen . . . . .	-	4 012	2 419	+ 1 593	1 891	1 469	+ 402	+ 1 995	+ 34,8
Fürth . . . . .	-	3 521	3 308	+ 213	1 025	1 154	- 129	+ 84	+ 0,8
Nürnberg . . . . .	-	20 906	12 219	+ 8 687	7 407	7 972	- 565	+ 8 122	+ 20,6
Rothenburg ob der Tauber . .	-	775	539	+ 236	244	486	- 242	- 6	- 0,5
Schwabach . . . . .	-	1 085	1 022	+ 63	193	286	- 93	- 30	- 1,5
Weißenburg i.Bay. . . . .	-	797	765	+ 32	190	281	- 91	- 59	- 4,2
Kreise									
Ansbach . . . . .	1 383	2 612	3 124	- 512	627	957	- 330	- 842	- 15,8
Dinkelsbühl . . . . .	742	833	1 088	- 255	484	1 472	- 988	- 1 243	- 33,6
Eichstätt . . . . .	551	1 260	1 963	- 683	167	470	- 303	- 986	- 31,2
Erlangen . . . . .	539	1 393	1 233	+ 160	288	214	+ 74	+ 234	+ 9,0
Feuchtwangen . . . . .	792	1 050	1 581	- 531	368	1 201	- 833	- 1 364	- 38,1
Fürth . . . . .	882	2 202	1 918	+ 284	478	420	+ 58	+ 342	+ 6,3
Gunzenhausen . . . . .	959	1 238	1 975	- 737	365	1 120	- 755	- 1 492	- 34,7
Hersbruck . . . . .	686	967	1 478	- 511	209	285	- 76	- 587	- 17,2
Hilpoltstein . . . . .	876	1 185	1 596	- 411	170	408	- 238	- 649	- 20,3
Lauf (Pegnitz) . . . . .	881	1 489	1 542	- 53	319	333	- 14	- 67	- 1,5
Neustadt a.d.Aisch . . . . .	930	1 144	1 793	- 649	284	516	- 232	- 881	- 20,6
Nürnberg . . . . .	628	2 725	2 125	+ 600	371	376	- 15	+ 585	+ 13,2
Rothenburg ob der Tauber . .	539	626	1 253	- 627	279	869	- 590	- 1 217	- 53,1
Scheinfeld . . . . .	534	762	1 300	- 538	190	536	- 346	- 884	- 38,3
Schwabach . . . . .	819	2 033	1 902	+ 131	353	372	- 19	+ 112	+ 2,1
Uffenheim . . . . .	1 108	1 401	1 927	- 526	497	1 515	- 1 018	- 1 544	- 35,5
Weißenburg i.Bay. . . . .	836	1 211	1 683	- 472	281	576	- 295	- 767	- 20,3
zusammen	13 685	59 315	52 712	+ 6 603	17 345	24 397	- 7 052	- 449	- 0,3
Reg.-Bez. Unterfranken									
Kreisfreie Städte									
Aschaffenburg . . . . .	-	2 839	1 616	+ 1 223	1 152	1 273	- 121	+ 1 102	+ 21,8
Bad Kissingen . . . . .	-	1 352	1 277	+ 75	381	839	- 458	- 383	- 27,2
Kitzingen . . . . .	-	911	783	+ 128	270	509	- 239	- 111	- 6,5
Schweinfurt . . . . .	-	3 516	1 639	+ 1 877	616	890	- 274	+ 1 603	+ 31,9
Würzburg . . . . .	-	7 939	4 199	+ 3 740	2 163	2 736	- 573	+ 3 167	+ 34,5
Kreise									
Alzenau i.UFr. . . . .	572	537	696	- 159	520	854	- 334	- 493	- 11,6
Aschaffenburg . . . . .	539	1 365	1 393	- 28	619	648	- 29	- 57	- 1,0
Bad Kissingen . . . . .	491	1 164	1 527	- 363	581	988	- 407	- 770	- 19,0
Bad Neustadt a.d.Saale . . . .	609	887	925	- 38	583	1 277	- 694	- 732	- 22,6
Brückenau . . . . .	630	692	725	- 33	608	1 014	- 406	- 439	- 22,2
Ebern . . . . .	706	703	1 127	- 424	233	753	- 520	- 944	- 36,0
Gemünden . . . . .	281	458	600	- 142	224	623	- 399	- 541	- 25,3
Gerolzhofen . . . . .	909	1 374	1 835	- 461	398	970	- 572	- 1 033	- 24,8
Hammelburg . . . . .	572	736	2 604	- 1 868	2 145	1 150	+ 995	- 873	- 33,2
Haßfurt . . . . .	781	1 011	1 464	- 453	368	993	- 625	- 1 078	- 25,0
Hofheim i.UFr. . . . .	322	705	1 214	- 509	232	697	- 465	- 974	- 48,7
Karlstadt . . . . .	540	956	1 329	- 373	440	753	- 313	- 686	- 17,0
Kitzingen . . . . .	500	1 224	1 770	- 546	382	781	- 399	- 945	- 24,1
Königshofen i.Grabfeld . . . .	393	416	881	- 465	185	616	- 431	- 896	- 47,9
Lohr a.Main . . . . .	339	1 204	1 097	+ 107	443	754	- 311	- 204	- 6,0
Marktheidenfeld . . . . .	501	848	1 244	- 396	639	1 000	- 361	- 757	- 19,3
Mellrichstadt . . . . .	429	619	904	- 285	408	686	- 278	- 563	- 24,1
Miltenberg . . . . .	534	674	805	- 131	679	1 072	- 393	- 524	- 14,6
Obernburg . . . . .	572	905	980	- 75	586	619	- 33	- 108	- 2,1
Ochsenfurt . . . . .	658	1 189	1 635	- 446	534	1 210	- 676	- 1 122	- 29,2
Schweinfurt . . . . .	606	1 607	2 188	- 581	386	606	- 220	- 801	- 14,0
Würzburg . . . . .	760	2 337	2 775	- 438	783	921	- 138	- 576	- 8,7
zusammen	12 244	38 168	39 232	- 1 064	16 558	25 232	- 8 674	- 9 738	- 9,3

noch: 12. Die Wanderungen nach kreisfreien Städten und Kreisen

Kreis bzw. Kreisfreie Stadt	Wanderungen innerhalb der Kreise	Wanderungen nach einem (r) anderen Kreis (Kreisfreien Stadt) innerhalb des Landes			Wanderungen über die Landesgrenzen			Zu (+) bzw. Abwanderungsüberschuß (-) insgesamt	
		Zuzüge	Fortzüge	Zu (+) bzw. Ab- wanderungs- überschuß (-)	Zuzüge	Fortzüge	Zu (+) bzw. Ab- wanderungs- überschuß (-)	Anzahl	auf 1 000 der Bevölkerung
noch: Bayern									
Reg.-Bez. Schwaben									
Kreisfreie Städte									
Augsburg	-	10 279	6 516	+ 3 763	2 453	2 831	- 378	+ 3 385	+ 17,4
Dillingen a.d.Donau	-	1 244	898	+ 346	698	483	+ 215	+ 561	+ 57,8
Günzburg	-	731	582	+ 149	217	332	- 115	+ 34	+ 3,1
Kaufbeuren	-	2 951	1 102	+ 1 849	593	427	+ 166	+ 2 015	+ 84,7
Kempten (Allgäu)	-	2 911	2 131	+ 780	1 180	1 299	- 119	+ 661	+ 16,4
Memmingen	-	2 643	1 172	+ 1 471	615	824	- 209	+ 1 262	+ 46,7
Neuburg a.d.Donau	-	786	903	- 117	181	429	- 248	- 365	- 27,2
Neu-Ulm	-	1 661	449	+ 1 212	1 141	951	+ 190	+ 1 402	+ 76,6
Nördlingen	-	863	648	+ 215	300	453	- 153	+ 62	+ 4,5
Kreise									
Augsburg	2 014	5 158	4 129	+ 1 029	874	958	- 84	+ 945	+ 11,1
Dillingen a.d.Donau	922	1 279	1 826	- 547	635	1 380	- 745	- 1 292	- 23,9
Donauwörth	1 286	1 633	2 150	- 517	495	1 139	- 644	- 1 161	- 20,3
Friedberg	803	1 524	1 584	- 60	235	267	- 32	- 92	- 2,5
Füssen	683	1 630	1 715	- 85	676	996	- 320	- 405	- 11,2
Günzburg	827	1 316	1 677	- 361	455	812	- 357	- 718	- 14,2
Illertissen	667	828	1 059	- 231	489	761	- 272	- 503	- 13,1
Kaufbeuren	641	1 617	2 159	- 542	375	513	- 138	- 680	- 18,2
Kempten (Allgäu)	1 236	2 058	2 449	- 391	712	1 239	- 527	- 918	- 17,2
Krumbach (Schwaben)	852	1 105	1 568	- 463	303	719	- 416	- 879	- 23,9
Marktoberdorf	1 044	1 515	2 027	- 512	408	717	- 309	- 821	- 20,8
Memmingen	1 252	1 801	4 599	- 2 798	1 961	1 197	+ 764	- 2 034	- 40,4
Mindelheim	1 533	1 828	2 545	- 717	635	1 229	- 594	- 1 311	- 24,0
Neuburg a.d.Donau	956	1 233	2 060	- 827	239	802	- 563	- 1 390	- 32,4
Neu-Ulm	835	1 107	1 133	- 26	805	859	- 54	- 80	- 1,8
Nördlingen	692	930	1 431	- 501	500	1 267	- 767	- 1 268	- 32,0
Schwabmünchen	866	1 336	1 759	- 423	338	553	- 215	- 638	- 15,5
Sonthofen	1 884	3 660	4 710	- 1 050	4 027	2 377	+ 1 650	+ 600	+ 9,0
Wertingen	797	921	1 759	- 838	375	552	- 177	- 1 015	- 29,5
zusammen	19 790	56 548	56 740	- 192	21 915	26 366	- 4 451	- 4 643	- 3,7
Lindau (Bodensee)									
Kreisfreie Stadt									
Lindau (Bodensee)	-	1 221	933	+ 288	*1 329	1 281	+ 48	+ 336	+ 15,5
Kreis									
Lindau (Bodensee)	1 094	1 485	1 330	+ 155	1 296	1 335	- 39	+ 116	+ 2,9
zusammen	1 094	2 706	2 263	+ 443	2 625	2 616	+ 9	+ 452	+ 7,4
Land insgesamt									
Land insgesamt	143 119	395 580	395 580	-	132 790	184 615	- 51 825	- 51 825	- 5,6
Kreisfreie Städte	-	169 417	112 186	+ 57 231	56 473	64 791	- 8 318	+ 48 913	+ 16,4
Kreise	143 119	226 163	283 394	- 57 231	76 317	119 824	- 43 507	- 100 738	- 16,3

## Verzeichnis

### der Veröffentlichungen des Statistischen Bundesamtes und der Statistischen Landesämter, die Angaben aus der Wanderungsstatistik enthalten

#### A. Statistisches Bundesamt:

Statistisches Jahrbuch für die Bundesrepublik Deutschland 1952, 1953 und 1954. — Statistik der Bundesrepublik Deutschland, Band 73: „Die Wanderungen im Jahre 1951“; Band 109: „Die Wanderungen im Jahre 1952“. — Wirtschaft und Statistik (erscheint seit April 1949). — Statistische Berichte Arb.-Nr.: VIII/12 (erscheinen seit September 1950), VIII/26 (erscheinen seit August 1953), VIII/6 (erscheinen seit August 1949) und VIII/20 (erscheinen seit Februar 1949, bis Mai 1951 unter der Nr. VIII/0).

#### B. Statistische Landesämter:

**Schleswig-Holstein:** Statistisches Handbuch für Schleswig-Holstein 1951. — Statistisches Jahrbuch Schleswig-Holstein 1951, 1952, 1953 und 1954. — Statistische Monatshefte Schleswig-Holstein (erscheinen seit Januar 1949). — Sonderdienste: Jahressonderdienste Wanderungsstatistik (erscheinen für die Jahre 1949 bis 1953), Sonderdienst Wanderungsstatistik, Arb.-Nr. 2 — 20 (erscheint seit 1. Juli 1950).

**Hamburg:** Statistisches Jahrbuch 1952 und 1953/54 — Freie und Hansestadt Hamburg — (Ergebnisse ab Volkszählung 1950). — Hamburger Statistische Monatsberichte (erscheinen seit 1948). — Hamburg in Zahlen (erscheint unregelmäßig seit 1947). — Statistische Informationen — Reihe A — (erscheint seit Januar 1954).

**Niedersachsen:** Statistisches Handbuch Niedersachsen 1950. — Statistisches Jahrbuch für Niedersachsen 1952 und 1954. — Statistischer Dienst des Niedersächsischen Amtes für Landesplanung und Statistik, Gesch.-Z.: 3132 (erscheint seit Mitte 1949), ab 1953 unter Gesch.-Z.: 3150. — Statistische Monatshefte für Niedersachsen (erscheinen seit Oktober 1947).

**Bremen:** Statistische Mitteilungen aus Bremen (erscheinen seit Januar 1948). — Monatliche Zwischenberichte zu den Statistischen Mitteilungen aus Bremen (erscheinen seit Januar 1949). — Statistischer Dienst, Reihe: Bevölkerung, Folge II (erscheint seit November 1952).

**Nordrhein-Westfalen:** Statistisches Jahrbuch Nordrhein-Westfalen (erscheint seit 1949). — Beiträge zur Statistik des Landes Nordrhein-Westfalen. — Monatszahlen Nordrhein-Westfalen (erscheinen seit 1947).

**Hessen:** Statistisches Handbuch für Hessen 1948 und 1953. — Statistisches Taschenbuch für das Land Hessen 1954. — Staat und Wirtschaft in Hessen, 8. Jahrgang, Heft 6. — Hessische Monatszahlen (erscheinen seit 1947). — Mitteilungen des Hessischen Statistischen Landesamtes Nr. A Ib 30 (erscheinen seit April 1946).

**Rheinland-Pfalz:** Jahresergebnisse der Statistik in Rheinland-Pfalz (erscheinen für die Jahre 1948—1953). — Wirtschaftszahlen Rheinland-Pfalz (erscheinen seit 1948). — Mitteilungen des Statistischen Landesamtes Rheinland-Pfalz, Arb.-Gebiet I/1400 (erscheinen seit 1950).

**Baden-Württemberg:** Statistisches Handbuch Baden-Württemberg 1954. — Jahrbücher für Statistik und Landeskunde (erscheinen seit 1954). — Schriftenreihe „Statistik von Baden-Württemberg“ (erscheint seit September 1952). — Statistische Monatshefte Baden-Württemberg (erscheinen seit Januar 1953). — Statistische Berichte, Arb.-Nr. II—B/F, II—B/W (erscheinen seit Januar 1953).

Literaturangaben für die ehem. Länder Württemberg-Baden, Baden und Württemberg-Hohenzollern siehe „Statistik der Bundesrepublik Deutschland“, Band 109, Seite 22.

**Bayern:** Statistisches Jahrbuch für Bayern (erscheint seit 1894). — Statistisches Taschenbuch für Bayern 1950, 1951 und 1952. — Bayern in Zahlen (erscheint monatlich seit 1946). — Zeitschrift des Bayerischen Statistischen Landesamtes (erscheint seit 1869). — Informationsdienst des Bayerischen Statistischen Landesamtes Reihe II/B/3 (erscheint seit 1947).

**West-Berlin:** Berlin in Zahlen, Jahrgang 1945, 1947, 1950, 1951. — Statistisches Jahrbuch Berlin 1952, 1953 und 1954. — Berliner Statistik (erscheint seit Januar 1947). — Berliner Statistik, Beilage: Zahlen aus Verwaltung und Wirtschaft (erscheint seit Januar 1948). — Berliner Statistik, Sonderreihe: Die Verwaltungsbezirke in Zahlen (erscheinen von Januar 1948 bis Dezember 1950). — Berliner Statistik, Sonderdienst; Reihe: Bevölkerung (erscheint seit Januar 1951), ab 1. September 1951 umbenannt in Quellenwerk, Reihe: Bevölkerungswesen.

## Verzeichnis

### der Auszählungen der Statistischen Landesämter im Rahmen der Wanderungsstatistik, die über das Bundesminimalprogramm 1953 hinaus vorliegen

#### A. Gesamtwanderung:

**Hamburg:** Die Zu- und Fortzüge über die Landesgrenze sowie die Umzüge innerhalb Hamburgs nach Einzelpersonen, Familien, Religionszugehörigkeit und einzelnen Landeskirchen, monatlich.

**Niedersachsen:** Die Wanderungen von und nach kreisfreien Städten und Kreisen nach dem Geschlecht, jährlich.

**Nordrhein-Westfalen:** Die Wanderungen nach kreisfreien Städten und Kreisen und dem Geschlecht für Personen insgesamt, Vertriebene und Zugewanderte, monatlich. — Die Wanderungen nach Monaten für Personen insgesamt, Vertriebene und Zugewanderte. — Die Wanderungen nach kreisfreien Städten und Kreisen sowie nach Geschlecht und Altersgruppen für Personen insgesamt, Vertriebene und Zugewanderte, jährlich. — Die Wanderungen nach kreisfreien Städten und Kreisen und der Religionszugehörigkeit für Personen insgesamt, Vertriebene und Zugewanderte, jährlich.

**Hessen:** Zuzüge, Fortzüge und Wanderungssaldo nach Gemeinden und dem Geschlecht für Personen insgesamt, vierteljährlich. — Zuzüge, Fortzüge und Wanderungssaldo (getrennt für Wanderungen über die Landesgrenze und innerhalb der Landesgrenze) nach kreisfreien Städten und Kreisen und dem Geschlecht für Personen insgesamt, Vertriebene und Zugewanderte, vierteljährlich.

**Rheinland-Pfalz:** Die Wanderungen über die Landesgrenze und innerhalb der Landesgrenze nach Monaten für Personen insgesamt, Vertriebene und Zugewanderte. — Die Wanderungen über die Landesgrenze und innerhalb der Landesgrenze nach Gemeindegrößenklassen für Personen insgesamt und Vertriebene, jährlich. — Die Wanderungen über die Landesgrenze und innerhalb der Landesgrenze nach kreisfreien Städten und Kreisen und dem Geschlecht für Personen insgesamt, Vertriebene und Zugewanderte; die Gesamtwanderung nach Religionszugehörigkeit, vierteljährlich.

**Bayern:** Zuzüge, Fortzüge und Wanderungssaldo (getrennt für Wanderungen über die Landesgrenze und innerhalb der Landesgrenze) nach kreisfreien Städten und Kreisen und dem Geschlecht für Personen insgesamt und Vertriebene, jährlich.

**West-Berlin:** Wanderungs- und Umzugssaldo der West-Berliner Verwaltungsbezirke nach Altersgruppen, monatlich.

#### B. Landesaußenwanderung:

##### 1. Wanderungen über die Landesgrenzen allgemein:

**Schleswig-Holstein:** Die Wanderungen über die Landesgrenze nach Herkunfts- bzw. Zielländern in den kreisfreien Städten und Kreisen für Personen insgesamt, Vertriebene und Zugewanderte, monatlich.

**Hamburg:** Zuzüge, Fortzüge und Wanderungssaldo nach Herkunfts- bzw. Zielländern und Personenkreisen (Wohnsitz am 1. 9. 1939), monatlich. — Die Wanderungen über die Landesgrenze nach Herkunfts- bzw. Zielländern und dem Geschlecht für Personen insgesamt, Vertriebene und Zugewanderte, monatlich. — Die Wanderungen über die Auslandsgrenzen des Bundesgebietes nach Herkunfts- bzw. Zielländern und dem Geschlecht für Personen insgesamt, Vertriebene und Zugewanderte, monatlich. — Die aus der Kriegsgefangenschaft entlassenen Personen nach dem Wohnort, monatlich.

**Niedersachsen:** Die Wanderungen über die Auslandsgrenzen des Bundesgebietes nach Herkunfts- bzw. Zielländern für Personen insgesamt, Vertriebene und Zugewanderte sowie Ausländer und Staatenlose, monatlich. — Die Wanderungen über die Landesgrenze nach Herkunfts- bzw. Zielländern für Personen insgesamt, Vertriebene und Zugewanderte, monatlich. — Die Wanderungen über die Landesgrenze nach kreisfreien Städten und Kreisen für Personen insgesamt, Vertriebene und Zugewanderte, monatlich.

**Bremen:** Die Wanderungen über die Landesgrenze nach Herkunfts- bzw. Zielländern für die Städte Bremen und Bremerhaven sowie das Land Bremen, monatlich und jährlich. — Die Wanderungen der Vertriebenen und Zugewanderten über die Landesgrenze nach dem Geschlecht für die Städte Bremen und Bremerhaven sowie das Land Bremen, monatlich und jährlich.

**Nordrhein-Westfalen:** Die Wanderungen über die Landesgrenze nach kreisfreien Städten und Kreisen sowie Herkunfts- bzw. Zielländern für Personen insgesamt, Vertriebene und Zugewanderte, jährlich.

**Rheinland-Pfalz:** Die Wanderungen nach Herkunfts- bzw. Zielländern und dem Geschlecht für Personen insgesamt, Vertriebene und Zugewanderte sowie Ausländer und Staatenlose; Vertriebene unterteilt nach dem Wohnsitz in den deutschen Ostgebieten oder dem Ausland, Zugewanderte nach dem Wohnsitz in der sowjetischen Besatzungszone oder Berlin, vierteljährlich.

**Baden-Württemberg:** Die Wanderungen über die Landesgrenze nach kreisfreien Städten und Kreisen sowie Herkunfts- bzw. Zielländern und dem Geschlecht für Personen insgesamt, Vertriebene und Zugewanderte, vierteljährlich.

##### 2. Alter, Familienstand, Religionszugehörigkeit und Staatsangehörigkeit:

**Hamburg:** Die Wanderungen über die Landesgrenze nach dem Alter, Geschlecht, Familienstand, der Religionszugehörigkeit und Staatsangehörigkeit, Deutsche bzw. Ausländer und Staatenlose. — Die Wanderungen über die Landesgrenze nach Geburtsjahren und Geschlecht für Vertriebene und Zugewanderte, monatlich.

**Niedersachsen:** Die Wanderungen über die Landesgrenze nach Altersgruppen und Geschlecht für Personen insgesamt, Vertriebene und Zugewanderte, monatlich.

**Bremen:** Die Wanderungen über die Landesgrenze nach Altersgruppen und Geschlecht für Personen insgesamt, Vertriebene und Zugewanderte für die Städte Bremen und Bremerhaven sowie das Land Bremen, jährlich. — Die Wanderungen über die Landesgrenze nach Geburtsjahren und Geschlecht für Personen insgesamt, Vertriebene und Zugewanderte für die Städte Bremen und Bremerhaven, jährlich. — Die Wanderungen über die Landesgrenze nach der Religionszugehörigkeit für Personen insgesamt, Vertriebene und Zugewanderte für die Städte Bremen und Bremerhaven sowie das Land Bremen, jährlich.

**Nordrhein-Westfalen:** Die Wanderungen über die Landesgrenze nach Altersgruppen und Regierungsbezirken, jährlich. — Die Wanderungen über die Landesgrenze nach Herkunfts- bzw. Zielländern und der Staatsangehörigkeit, jährlich. — Die Wanderungen über die Landesgrenze nach Her-

kunfts- bzw. Zielländern, dem Familienstand und 4 Altersgruppen für Personen insgesamt, Vertriebene und Zugewanderte, jährlich. — Die Wanderungen über die Landesgrenze nach Herkunfts- bzw. Zielländern und 15 Altersgruppen für Personen insgesamt, Vertriebene und Zugewanderte, jährlich. — Die Wanderungen über die Landesgrenze nach kreisfreien Städten und Kreisen und der Religionszugehörigkeit für Personen insgesamt, Vertriebene und Zugewanderte, jährlich.

**Rheinland-Pfalz:** Die Wanderungen über die Landesgrenze nach Geburtsjahren, Geschlecht und Familienstand für Personen insgesamt, Vertriebene und Zugewanderte, vierteljährlich und jährlich. — Die Wanderungen über die Landesgrenze nach kreisfreien Städten und Kreisen und der Religionszugehörigkeit für Personen insgesamt, Vertriebene und Zugewanderte, vierteljährlich.

**Bayern:** Die Wanderungen über die Landesgrenze nach Altersgruppen, Geschlecht, Familienstand und Berufsabteilungen, jährlich. — Die Wanderungen über die Landesgrenze nach Altersjahren, Geschlecht und Familienstand, jährlich. — Die Wanderungen über die Landesgrenze nach Herkunfts- bzw. Zielländern, der Religionszugehörigkeit und dem Geschlecht, jährlich.

**West-Berlin:** Die Wanderungen von und nach auswärts sowie von und nach dem sowjetischen Sektor von Berlin nach Altersgruppen und der Staatsangehörigkeit, monatlich. — Wanderungssaldo der West-Berliner Verwaltungsbezirke nach Altersgruppen, monatlich. — Die Wanderungen nach ausgewählten Herkunfts- bzw. Zielgebieten (sowjetische Besatzungszone, sowjetischer Sektor von Berlin, Bundesgebiet und unbekannt) und Altersgruppen, vierteljährlich.

### 3. Bevölkerungsgruppen, Beruf und Stellung im Beruf:

**Hamburg:** Die Wanderungen über die Landesgrenze nach der beruflichen Gliederung und dem Geschlecht für Personen insgesamt, Vertriebene und Zugewanderte, monatlich.

**Niedersachsen:** Die Wanderungen über die Landesgrenze nach der beruflichen Gliederung für Personen insgesamt, Vertriebene und Zugewanderte, monatlich.

**Bremen:** Die Wanderungen über die Landesgrenze nach der beruflichen Gliederung für Personen insgesamt, Vertriebene und Zugewanderte für die Städte Bremen und Bremerhaven sowie für das Land Bremen, jährlich.

**Nordrhein-Westfalen:** Die Wanderungen über die Landesgrenze, kreisfreien Städten und Kreisen und Berufsabteilungen für Personen insgesamt, Vertriebene und Zugewanderte, jährlich. — Die Wanderungen über die Landesgrenze nach Herkunfts- bzw. Zielländern und nach der beruflichen Gliederung für Personen insgesamt, Vertriebené und Zugewanderte, jährlich.

**Rheinland-Pfalz:** Die Wanderungen über die Landesgrenze nach der beruflichen Gliederung, Altersgruppen und dem Geschlecht für Personen insgesamt, Vertriebene und Zugewanderte, vierteljährlich und jährlich. — Die Fortzüge über die Bundesgrenzen nach Zielländern, Berufsgruppen und dem Geschlecht, getrennt für deutsche Staatsangehörige sowie Ausländer und Staatenlose, vierteljährlich.

**Bayern:** Die Wanderungen über die Landesgrenze nach Altersgruppen, Geschlecht, Familienstand und Berufsabteilungen, jährlich. — Die Wanderungen über die Landesgrenze nach Berufsabteilungen und ausgewählten Berufsgruppen, Zu- und Fortzugsgebieten sowie Gemeindegrößenklassen, jährlich.

**West-Berlin:** Die Wanderungen nach ausgewählten Herkunfts- bzw. Zielgebieten (sowjetische Besatzungszone, sowjetischer Sektor von Berlin, Bundesgebiet und unbekannt) und Berufsgruppen, vierteljährlich.

### C. Landesbinnenwanderung:

**Schleswig-Holstein:** Die Wanderungen innerhalb der Landesgrenze nach kreisfreien Städten und Kreisen für Personen insgesamt, Vertriebene und Zugewanderte, monatlich. — Die Wanderungen innerhalb der Landesgrenze nach Herkunfts- und Zielkreisen für Personen insgesamt und Vertriebene, jährlich.

**Hamburg:** Die Umzüge innerhalb Hamburgs nach Herkunfts- und Zielbezirken und dem Geschlecht, monatlich. — Die Umzüge innerhalb Hamburgs nach Einzelpersonen und Familien, monatlich. — Die Umzüge innerhalb Hamburgs nach der Religionszugehörigkeit und einzelnen Landeskirchen, monatlich.

**Niedersachsen:** Die Wanderungen innerhalb der Landesgrenze nach kreisfreien Städten und Kreisen für Personen insgesamt, Vertriebene und Zugewanderte, monatlich. — Die Wanderungen innerhalb der Kreise für Personen insgesamt, Vertriebene und Zugewanderte, monatlich.

**Bremen:** Die Wanderung zwischen den Städten Bremen und Bremerhaven für Personen insgesamt, Vertriebene und Zugewanderte, monatlich und jährlich.

**Nordrhein-Westfalen:** Die Reichweite der Wanderungen innerhalb der Landesgrenze nach kreisfreien Städten und Kreisen für Personen insgesamt, Vertriebene und Zugewanderte, jährlich. — Die Wanderungen innerhalb der Landesgrenze nach kreisfreien Städten und Kreisen und der Religionszugehörigkeit für Personen insgesamt, Vertriebene und Zugewanderte, jährlich. — Die Wanderungen zwischen den Regierungsbezirken, getrennt nach kreisfreien Städten und Kreisen für Personen insgesamt, Vertriebene und Zugewanderte, jährlich.

**Rheinland-Pfalz:** Die Wanderungen innerhalb der Landesgrenze nach kreisfreien Städten und Kreisen und der Religionszugehörigkeit für Personen insgesamt, Vertriebene und Zugewanderte, vierteljährlich.

**Baden-Württemberg:** Die Wanderungen innerhalb der Regierungsbezirke nach Herkunfts- und Zielkreisen und dem Geschlecht für Personen insgesamt, Vertriebene und Zugewanderte, vierteljährlich. — Die Wanderungen zwischen den Regierungsbezirken nach Zu- bzw. Fortzugskreisen und dem Geschlecht für Personen insgesamt, Vertriebene und Zugewanderte, vierteljährlich.

**Bayern:** Die Wanderungen zwischen den Regierungsbezirken nach kreisfreien Städten und Kreisen und Berufsabteilungen, 2. Halbjahr. — Die Wanderungen innerhalb der Kreise nach Regierungsbezirken, Gemeindegrößenklassen, Geschlecht und Berufsabteilungen, 2. Halbjahr. — Die Wanderungen innerhalb der Landesgrenze nach Altersgruppen, Geschlecht und Familienstand, halbjährlich. — Die Wanderungen innerhalb der Landesgrenze nach Zuzugs- und Fortzugsregierungsbezirken sowie zwischen den kreisfreien Städten und Kreisen für Personen insgesamt, Vertriebene und Zugewanderte, 2. Halbjahr.

**West-Berlin:** Die Wanderungen zwischen den Verwaltungsbezirken nach Altersgruppen. — Wanderungssaldo der Verwaltungsbezirke nach Altersgruppen, monatlich.