

STATISTIK DER BUNDESREPUBLIK DEUTSCHLAND

Band 74

GESUNDHEITSWESEN

STATISTISCHE ERGEBNISSE 1951



Herausgeber: Statistisches Bundesamt / Wiesbaden

W. Kohlhammer-Verlag / Stuttgart-Köln

Inhalt

	Seite
Vorwort	5
Methodische Einführung	
Meldepflichtige Krankheiten	6
Geschlechtskrankheiten	7
Tuberkulose	8
Todesursachen	9
Krankenanstalten	9
Heil- und Pflegepersonal	10
Internationale Ergebnisse	10
Textteil	
Meldepflichtige Krankheiten 1951 (Text aus „Wirtschaft und Statistik“, H. 4/1952)	11
Geschlechtskrankheiten 1951 (Text aus „Statistische Berichte“ VIII/10/10)	12
Tuberkulose 1951 (Text aus „Statistische Berichte“ VIII/3/16)	14
Todesursachen 1951 (Text aus „Statistische Berichte“ VIII/14/7)	15
Quellennachweis	18
Tabellenteil	
A. Bevölkerungszahlen	
1. Durchschnittliche Gesamtbevölkerung der Länder des Bundesgebietes 1946—1951	21
2. Durchschnittliche Gesamtbevölkerung des Bundesgebietes 1947—1951 nach Geschlecht und Altersgruppen	21
3. Die Eheschließungen, Geborenen und Gestorbenen im Bundesgebiet 1946—1950 und in den Ländern des Bundesgebietes 1951 (Grund- und Verhältniszahlen)	22
B. Meldepflichtige Krankheiten	
1. Neuerkrankungen an meldepflichtigen Krankheiten in den Ländern des Bundesgebietes 1947—1951 (Grund- und Verhältniszahlen)	23
2. Neuerkrankungen an meldepflichtigen Krankheiten in den Ländern des Bundesgebietes 1949—1951 nach Vierteljahren	
Grundzahlen	28
Verhältniszahlen	32
3. Neuerkrankungen an meldepflichtigen Krankheiten im Bundesgebiet 1950/1951 nach Wochen	
Grundzahlen	36
Verhältniszahlen	37
4. Neuerkrankungen an meldepflichtigen Krankheiten in West-Berlin 1950—1951 (Grund- und Verhältniszahlen)	39
5. Gemeldete Neuerkrankungen an Kinderlähmung im Bundesgebiet, anderen europäischen Ländern und den USA 1946—1951 (Grund- und Verhältniszahlen)	39
C. Geschlechtskrankheiten	
1. Gemeldete Neuerkrankungen an Gonorrhoe und Syphilis in den Ländern des Bundesgebietes und in West-Berlin 1948—1951 nach dem Geschlecht (Grund- und Verhältniszahlen)	40
2. Gemeldete Neuerkrankungen an Gonorrhoe und Syphilis nach dem Geschlecht in den Ländern des Bundesgebietes und in West-Berlin 1950—1951 (Vierteljahresergebnisse (Grundzahlen)	41
3. Gemeldete Erkrankungen an Gonorrhoe und Syphilis in verschiedenen europäischen und außereuropäischen Ländern 1945—1951 (Grundzahlen)	41
D. Tuberkulose	
1. Bestand der an aktiver Tuberkulose Erkrankten in den Ländern des Bundesgebietes und in West-Berlin 1949—1951 (Grund- und Verhältniszahlen)	42
2. Neuerkrankungen an aktiver Tuberkulose in den Ländern des Bundesgebietes und in West-Berlin 1949—1951 (Grund- und Verhältniszahlen)	43
3. Neuerkrankungen an aktiver Tuberkulose im Bundesgebiet und in West-Berlin 1949—1951 (Vierteljahresergebnisse) (Grund- und Verhältniszahlen)	44
E. Todesursachen	
1. Die Sterbefälle nach Todesursachen im Deutschen Reich 1933 und 1938 und im Bundesgebiet in den Jahren 1949—1951	
Grundzahlen	46
Verhältniszahlen	48
2. Die Sterbefälle nach Todesursachen in den Ländern des Bundesgebietes und in West-Berlin 1950—1951	
Grundzahlen	50
Verhältniszahlen	52
3. Die Sterbefälle nach Todesursache und Geschlecht im Bundesgebiet 1951 nach Vierteljahren (44 Todesursachen) (Grund- und Verhältniszahlen)	54
4. Die Sterbefälle nach Todesursachen und Altersgruppen im Bundesgebiet im Jahre 1951 (44 Todesursachen)	
Grundzahlen	56
Verhältniszahlen	60
5. Die Sterbefälle nach Todesursachen und Altersgruppen im Bundesgebiet im Jahre 1951 (200 Todesursachen)	
Grundzahlen	64
Verhältniszahlen	80

	Seite
6. Die wichtigsten Todesursachen im Deutschen Reich und im Bundesgebiet in den Volkszählungsjahren 1910, 1925, 1933, 1939, 1950 nach Geschlecht und Altersgruppen	
Grundzahlen	96
Verhältniszahlen	98
7. Tuberkulose-Sterblichkeit im Deutschen Reich 1906—1939 und im Bundesgebiet 1946—1951 nach der Tuberkuloseart und dem Geschlecht (Verhältniszahlen)	100
8. Tuberkulose-Sterblichkeit in verschiedenen Ländern der Welt (Verhältniszahlen)	101
9. Todesursachen in europäischen und außereuropäischen Ländern (Verhältniszahlen)	101
10. Sterbefälle nach Todesursachen in europäischen und außereuropäischen Ländern, Grundzahlen	102
Verhältniszahlen	104
F. Krankenanstalten und Heil- und Pflegepersonal	
1. Die Krankenanstalten in den Ländern des Bundesgebietes und in West-Berlin 1949—1951 (Grund- und Verhältniszahlen)	106
2. Das Heil- und Pflegepersonal in den Ländern des Bundesgebietes nach den Ergebnissen der Volks- und Berufszählung am 13. 9. 1950 (Grund- und Verhältniszahlen)	108
3. Heil- und Pflegepersonal im Bundesgebiet im Jahre 1950 nach Stellung im Beruf und nach Geschlecht (Grundzahlen)	108
4. Das Personal der Gesundheitsämter in den Ländern des Bundesgebietes am 31. 12. 1950 (Grund- und Verhältniszahlen)	108
G. Körperbehinderte	
1. Körperbehinderte mit einer Minderung der Erwerbsfähigkeit von 50 Prozent und mehr nach Entstehungsursachen der Behinderung 1950	109
Schaubilder	
A. Bevölkerungszahlen	
1. Eheschließungen, Geborene und Gestorbene in der Bundesrepublik Deutschland 1946—1951	110
B. Meldepflichtige Krankheiten	
1. Neuerkrankungen an Diphtherie und Scharlach 1925—1951	111
2. Jahreszeitlicher Verlauf der Neuerkrankungen an Diphtherie und Scharlach im Bundesgebiet 1946—1951	111
3. Neuerkrankungen an Unterleibstypus, Paratyphus und Ruhr 1925—1951	112
4. Jahreszeitlicher Verlauf der Neuerkrankungen an Unterleibstypus, Paratyphus und Ruhr im Bundesgebiet 1946—1951	112
5. Neuerkrankungen an Kinderlähmung 1925—1951	113
6. Jahreszeitlicher Verlauf der Neuerkrankungen an Kinderlähmung im Bundesgebiet 1946—1951	113
7. Neuerkrankungen an Kinderlähmung im Bundesgebiet 1951 nach Regierungsbezirken	114
8. Die gemeldeten Neuerkrankungen an Kinderlähmung im Bundesgebiet, anderen europäischen Ländern und den USA 1946—1951	115
C. Geschlechtskrankheiten	
1. Gemeldete Neuerkrankungen an Geschlechtskrankheiten 1927, 1934, 1946—1951 nach dem Geschlecht der Erkrankten	116
2. Anteil von Gonorrhoe und Syphilis an neuen, bisher unbehandelten Fällen	116
3. Gemeldete Neuerkrankungen an Gonorrhoe und Syphilis in den Ländern des Bundesgebietes 1946—1951	117
4. Neuerkrankungen an Gonorrhoe und Syphilis nach dem Geschlecht im Bundesgebiet 1949—1951	118
D. Tuberkulose	
1. Erkrankungen an aktiver Tuberkulose im Bundesgebiet 1948—1951 (Bestand, Neuzugänge)	119
2. Erkrankungen an aktiver Tuberkulose im Bundesgebiet im Jahre 1951 nach Alter und Geschlecht	119
E. Todesursachen	
1. Die wichtigsten Todesursachen im Bundesgebiet in den Jahren 1946—1951	120
2. Die Entwicklung der wichtigsten Todesursachen in drei Altersgruppen in den Jahren 1933 und 1951	121
3. Die Krebssterbefälle in verschiedenen Ländern nach Organsitz und Geschlecht	122
F. Krankenanstalten und Heil- und Pflegepersonal	
1. Die Verteilung der selbständigen Ärzte im Bundesgebiet nach der Berufszählung 1950	123
G. Körperbehinderte	
1. Die Körperbehinderten nach Entstehungsursachen und Altersgruppen	124

Nachdruck — auch auszugsweise — nur mit Quellenangabe gestattet
Erschienen im Juli 1953

Vorwort

Mit dem vorliegenden Band wird die Veröffentlichung von statistischen Ergebnissen zur Beurteilung der Lage auf dem Gebiet des Gesundheitswesens, die mit Band 61 der Statistik der Bundesrepublik Deutschland für die Jahre 1946 bis 1950 begann, für das Jahr 1951 fortgesetzt. Die sachliche Gliederung wurde weitgehend beibehalten. Gegenüber Band 61 konnten einige Tabellen erweitert und neue u. a. auf Grund der Ergebnisse der Volkszählung 1950 hinzugefügt werden. Um die Benutzung dieses Bandes zu erleichtern, wurden erstmalig auch die textlichen Ausführungen über Gebiete des Gesundheitswesens, die bereits in „Wirtschaft und Statistik“ oder in Statistischen Berichten veröffentlicht worden, sind, wiedergegeben.

Die Erfolge der Koordinierungsarbeiten auf dem Gebiete der Statistik des Gesundheitswesens werden 1951 gegenüber den Vorjahren noch deutlicher sichtbar. Mit weiteren Fortschritten ist in den folgenden Jahren zu rechnen, da die Wichtigkeit dieser Arbeiten zur Erlangung einwandfreier vollständiger und vergleichbarer statistischer Unterlagen allorts anerkannt wird. Ich hoffe, daß die enge Zusammenarbeit des Statistischen Bundesamtes mit dem Bundesgesundheitsamt und den Statistischen Landesämtern dazu beiträgt, die Durchführung dieser Arbeiten erheblich zu beschleunigen.

Der vorliegende Band wurde in der von Reg.-Dir. Dr. Kurt Horstmann geleiteten Abteilung „Bevölkerungs- und Kulturstatistik“ von dem Referenten Dr. Berthold Mikat bearbeitet.

Wiesbaden-Biebrich, im Juli 1953.

Dr. Gerhard Fürst
Präsident
des Statistischen Bundesamtes

Methodische Einführung

Meldepflichtige Krankheiten

Durch die Infektionskrankheiten wird nicht nur der Einzelmensch gefährdet und geschädigt, sondern auch die gesamte Bevölkerung und Volkswirtschaft. Es ist daher verständlich, daß schon verhältnismäßig früh in vielen Staaten gesetzliche Anordnungen zur Bekämpfung der Infektionskrankheiten erlassen wurden.

Die Anzeigepflicht hat in erster Linie den praktischen Zweck, daß durch die frühzeitige Meldung den Gesundheitsbehörden rasche Abwehrmaßnahmen ermöglicht werden. Erst in zweiter Linie dient sie dazu, ein Bild über die Verbreitung der betreffenden Infektionskrankheit zu geben.

In Deutschland fanden die gesetzgeberischen Maßnahmen einen vorläufigen Abschluß durch die am 1. 12. 1938 erlassene Verordnung des Reichsministers des Innern betr. Bekämpfung der übertragbaren Krankheiten. Diese Verordnung gilt grundsätzlich auch heute noch im Bundesgebiet.

Auf Grund dieser Verordnung, des Reichsseuchengesetzes vom 30. 6. 1900 und des Reichsgesetzes zur Bekämpfung der Papageienkrankheit (Psittakosis) vom 5. 7. 1934, sind innerhalb 24 Stunden nach erlangter Kenntnis meldepflichtig:

A. Jede Erkrankung, jeder Verdacht einer Erkrankung und jeder Sterbefall an

- | | |
|----------------|--|
| 1. Aussatz | } gemeingefährliche Krankheiten
nach Reichsseuchengesetz vom
30. 6. 1900 |
| 2. Cholera | |
| 3. Fleckfieber | |
| 4. Gelbfieber | |
| 5. Pest | |
| 6. Pocken | |

7. Papageienkrankheit

8. Kindbettfieber

a) nach standesamtlich meldepflichtiger Geburt

b) nach Fehlgeburt

9. übertragbarer Kinderlähmung

10. bakterieller Lebensmittelvergiftung

11. Milzbrand

12. Paratyphus

13. Rotz

14. übertragbarer Ruhr

15. Tollwut (auch Bißverletzungen durch tollwütige oder tollwutverdächtige Tiere)

16. Tularämie

17. Typhus

18. a) ansteckender Lungen- und Kehlkopftuberkulose

b) Hauttuberkulose

c) Tuberkulose anderer Organe.

B. Jede Erkrankung und jeder Sterbefall an

19. Bang'scher Krankheit

20. Diphtherie

21. übertragbarer Gehirnentzündung

22. übertragbarer Genickstarre

23. Keuchhusten

24. Körnerkrankheit

25. Malaria

26. Rückfallfieber

27. Scharlach

28. Trichinose

29. Weil'scher Krankheit.

C. Jede Person, die, ohne selbst krank zu sein, die Erreger der bakteriellen Lebensmittelvergiftung, des Paratyphus, der übertragbaren Ruhr oder des Typhus ausscheidet.

Die Anzeigen sind dem für den Aufenthaltsort zuständigen Gesundheitsamt auf einem besonderen Meldeformblatt zu erstatten.

Gesetzlich sind außer dem zugezogenen Arzt und der Krankenanstalt der Haushaltungsvorstand, jede sonst mit der Behandlung oder der Pflege des Erkrankten beschäftigte Person, der Wohnungsinhaber oder der Leichenschauer zur Anzeige verpflichtet.

Darüber hinaus wurde nach Kriegsende durch die Besatzungsmächte bzw. die Landesregierungen die Erfassung weiterer Krankheiten angeordnet.

In der amerikanischen, britischen und französischen Zone seit 1945 bis 1947:

1. Masern

2. übertragbare Gelbsucht (Hepatitis epidemica)

3. Grippe (Influenza)

4. Krätze.

In der britischen Zone seit 1945:

5. Lungenentzündung.

In Bayern seit 1947:

6. Parotitis epidemica (Mumps).

In Nordrhein-Westfalen seit 1946 und in Niedersachsen seit 1950 außer der bereits anzeigepflichtigen Weil'schen Krankheit:

7. alle übrigen Leptospirosen.

In Baden seit 1951:

8. Mikrosporie.

Die zusätzliche Erfassung wurde aber inzwischen für einige der unter 1 bis 6 angeführten Krankheiten in verschiedenen Ländern aufgehoben.

In West-Berlin wurde die Verordnung vom 1. 12. 1938 betr. Bekämpfung übertragbarer Krankheiten durch ein Seuchebekämpfungs-Ergänzungsgesetz vom 8. 11. 1951 erweitert. Nach diesem Gesetz sind die übertragbaren Krankheiten gemäß Verordnung vom 1. 12. 1938 anzeigepflichtig und zusätzlich folgende:

A. Jede Erkrankung, jeder Erkrankungsverdacht und jeder Sterbefall an:

1. bakterieller Lebensmittelvergiftung

a) Botulismus

b) Salmonella-Infektion

c) übrige Formen

2. Leptospirose

a) Canicolasfieber

b) Feldfieber

c) Weil'sche Krankheit

d) übrige Formen

3. Mikrosporie

4. Rückfallfieber

5. Ruhr

a) Amöbenruhr

b) Bakterienruhr

6. Tollwut einschl. Bißverletzungen

a) Tollwut

b) Bißverletzungen durch tollwütige Tiere

c) Bißverletzungen durch tollwutverdächtige Tiere

7. Trichinose.

B. Jede Erkrankung und jeder Sterbefall an:

8. Brucellose

- a) Bang'sche Krankheit
- b) übrige Formen

9. Malaria

- a) Ersterkrankung
- b) Rückfall

10. Q-Fieber

11. Tetanus.

Auf die Ausdehnung der Meldepflicht auf die Geschlechtskrankheiten und die Tuberkulose wird bei den entsprechenden Abschnitten eingegangen.

In den Tabellen ergeben sich die Vierteljahreszahlen aus der Addition von 13 Wochenresultaten, ohne daß Berichtigungen in diesem Zeitraum berücksichtigt wurden. Die Angaben der Wochenmeldungen und die Vierteljahreszahlen sind vorläufige Ergebnisse und stimmen nicht immer mit den berichtigten Jahreszahlen überein.

Die „sanitätspolizeilichen“ Meldungen über Erkrankungen an Infektionskrankheiten, die das Urmaterial der vorliegenden Zusammenstellung bilden, haben, ohne Zweifel in Bezug auf Vollständigkeit der Erfassung und Meldung Mängel, da die genaue Feststellung dieser Krankheiten und die Meldung an die Gesundheitsämter in dem kurzen Berichtszeitraum einer Woche durch vielfache Umstände, z. B. bakteriologische Sicherung der Diagnose, fachärztliche Untersuchungen, erschwert sind. Die zuverlässigsten Ergebnisse sind bei den Infektionskrankheiten zu erwarten, die wegen ihrer Schwere für den Erkrankten und der erhöhten Gefahr einer Ausbreitung auf die Umgebung des Kranken sanitätspolizeiliche Maßnahmen notwendig machen. Zu diesen Erkrankungsfällen gehören außer den gemeingefährlichen Erkrankungen und der Papageienkrankheit Diphtherie, Scharlach, Typhus, Parathyphus, Kinderlähmung, Genickstarre und Gehirnentzündung. Die gemeldeten Krankheitsfälle von Krätze, Gelbsucht, fieberhafter Fehlgeburt, Lungenentzündung, Masern und auch Keuchhusten liegen sicherlich weit unter dem Wert ihres wirklichen Vorkommens.

Die „sanitätspolizeilichen“ Meldungen über Sterbefälle an Infektionskrankheiten sind ebenso wie die Krankheitsmeldungen lückenhaft. Um nun zu vermeiden, daß aus diesen mangelhaften Unterlagen Letalitätsziffern errechnet werden, ist ein Bundesergebnis nicht zusammengestellt oder veröffentlicht worden. Die Sterbefälle an Infektionskrankheiten sind der Todesursachenstatistik auf Grund der standesamtlichen Meldungen zu entnehmen (vgl. S. 46 ff.).

Geschlechtskrankheiten

In den folgenden Tabellen wird ein Überblick über die Häufigkeit der gemeldeten Neuerkrankungen an Gonorrhoe und Syphilis in einem Zeitraum von 4 Jahren (1948 bis 1951) gegeben, wie sie im Bundesgebiet und West-Berlin erfaßt werden konnten. Die Zahlenangaben sind auf Grund der wöchentlichen Meldungen gewonnen worden.

Vor 1946 hat es in Deutschland keine fortlaufende Zählung der Geschlechtskranken gegeben. Nach dem Gesetz zur Bekämpfung der Geschlechtskrankheiten vom 18. 2. 1927 wurden nur diejenigen geschlechtskran-

ken Personen der Gesundheitsbehörde bzw. einer Beratungsstelle gemeldet, die sich durch eigenes Verschulden einer ärztlichen Behandlung oder Beobachtung entzogen hatten. In größeren Zeitabständen fanden Zählungen von Geschlechtskranken statt. So erfolgten 1919¹⁾, 1927²⁾ und 1934³⁾ Reichszählungen in ganz Deutschland, wobei sich die Erhebungszeit aber nur auf einen Monat beschränkte und daraus ein Jahreszugang errechnet wurde. 1919 und 1927 fanden die Zählungen vom 15. November bis 14. Dezember und 1934 vom 15. Januar bis 14. Februar statt. Die Ergebnisse der Erhebung von 1919 sind leider sehr lückenhaft und kaum zu verwerten, da sich nur wenige Ärzte beteiligten. Bei den Erhebungen von 1927 und 1934 beteiligte sich der überwiegende Teil aller herangezogenen Ärzte an der Zählung. Erfaßt wurden nur die neu in Behandlung gekommenen bzw. bisher unbehandelten Geschlechtskranken.

In den Jahren 1945/46 wurde im Bundesgebiet auf Anordnung der Besatzungsmächte die Verordnung über die Meldepflicht von Infektionskrankheiten u. a. auch auf Gonorrhoe und Syphilis und die anderen Geschlechtskrankheiten (weicher Schanker und 4. Geschlechtskrankheit) erweitert. Ferner sind in den Jahren 1946 und 1947 in den Ländern Schleswig-Holstein, Nordrhein-Westfalen, Hessen, Rheinland-Pfalz und Baden Verordnungen erlassen worden, die im wesentlichen die Meldepflicht des Reichsgesetzes von 1927 auf die Neuerkrankungen an Geschlechtskrankheiten ausdehnten. In den drei Ländern Hamburg, Niedersachsen und Bremen sind außerdem Ländergesetze zur Bekämpfung der Geschlechtskrankheiten, und zwar:

in Hamburg in der Fassung vom 1. 2. 1949

in Bremen in der Fassung vom 25. 10. 1948 und

in Niedersachsen in der Fassung vom 20. 4. 1949 erlassen worden.

Die vorliegenden Geschlechtskrankenzahlen stellen, wie im allgemeinen angenommen wird, nur die unteren Werte ihres tatsächlichen Vorkommens dar. Für die Ursache des Meldedefizits der Geschlechtskranken kommen verschiedene Gründe in Betracht:

Die unterschiedlichen Verordnungen und Gesetze der einzelnen Länder gewährleisteten keine einheitliche und vollständige Erfassung aller Geschlechtskranken. Außerdem wird die obligatorische Meldepflicht der Geschlechtskrankheiten aus verschiedenen Erwägungen heraus nicht von allen Ärzten befolgt. Ferner ist zu bedenken, daß bei anzeigepflichtigen Krankheiten im Laufe der Zeit das Meldeversäumnis im allgemeinen zunimmt, vor allem, wenn es sich, wie bei den venerischen Leiden, um Krankheiten handelt, die das Wohlbefinden des Kranken nicht allzusehr beeinträchtigen.

Eine Zusammenstellung der gemeldeten Krankheitsfälle von weichem Schanker und der 4. Geschlechtskrankheit (Lymphogranuloma inguinale) findet sich bei den Tabellen über die Neuerkrankungen an meldepflichtigen Infektionskrankheiten unter „Geschlechtskrankheiten außer Gonorrhoe und Syphilis“, wobei eine Trennung nach Art der Erkrankung und nach dem Geschlecht nicht vorliegt.

¹⁾ Medizinalstat. Mitteilungen a. d. Reichsgesundheitsamt, Bd. 22 S. 63. —

²⁾ Reichsgesundheitsbl., 3. Beiheft zu Nr. 51, Jg. 1928 und 1929 S. 584. —

³⁾ Reichsgesundheitsbl., 1. Beiheft Jg. 1935.

Tuberkulose

Die Erfassung der verschiedenen Formen und Stadien einer tuberkulösen Erkrankung und ihre Einordnung in ein Berichtsschema bereiten erhebliche Schwierigkeiten, da die Beurteilung einiger tuberkulöser Krankheitsformen nach der subjektiven Auffassung des Arztes unterschiedlich sein kann. Dies ist einer der Hauptgründe, daß in den Jahrzehnten des erfolgreichsten Kampfes gegen die Tuberkulose in Deutschland eine allgemeine und einwandfreie Statistik der Tuberkulose-Morbidität nicht durchgeführt werden konnte. Die Tuberkuloseforschung in Deutschland und der übrigen Welt stützte sich daher in erster Linie — und teilweise ist es auch heute noch der Fall — auf die Statistik der Tuberkulose-Mortalität.

In Deutschland gab es unmittelbar vor Beginn des zweiten Weltkrieges die folgenden allgemeinen Tuberkulose-Morbiditätsstatistiken:

1. Die sogenannten „sanitätspolizeilichen“ Wochenmeldungen im Rahmen der meldepflichtigen übertragbaren Krankheiten.

Nach der noch heute für das Bundesgebiet geltenden Verordnung vom 1. 12. 1938 des früheren Reichsministers des Innern betr. Bekämpfung übertragbarer Krankheiten¹⁾ sind alle ansteckenden Tuberkuloseerkrankungen und Verdachtsfälle der Atmungsorgane der Haut und sonstiger Tuberkulose dem zuständigen Gesundheitsamt zu melden. In der kurzen Zeit einer Woche können aber oftmals auch akute Seuchen nicht immer mit Sicherheit diagnostiziert werden, und für chronische Infektionskrankheiten, wie z. B. die Tuberkulose, gilt dieses noch in verstärktem Umfang, und es ist wohl allgemein bekannt, daß oft langdauernde Untersuchungen erforderlich sind, um die Entscheidung treffen zu können, ob es sich wirklich um eine tuberkulöse Erkrankung handelt. Wenn nun schon die wöchentlichen Meldungen der akuten Infektionskrankheiten aus den verschiedensten Gründen ungenau sind und daher die Zusammenstellung dieser Angaben nur die untersten Werte zeigt, ist eine Zusammenstellung für die Tuberkulose noch viel unsicherer. In den wenigen Vorkriegsjahren konnte man noch keine größeren Erfahrungen sammeln, und erst nach dem Kriege zeigte es sich deutlich, daß die wöchentlichen „sanitätspolizeilichen“ Meldungen für eine Tuberkulose-Morbiditätsstatistik unbrauchbar waren, zumal von den Besatzungsmächten bzw. den Landesregierungen die 1938 erlassene Verordnung betr. Bekämpfung übertragbarer Krankheiten erweitert worden war und nicht nur ansteckende Tuberkuloseerkrankungen der Atmungsorgane, sondern auch die aktivgeschlossenen Fälle gemeldet werden mußten.

2. Die Jahresberichte der Fürsorgestellen an den Reichs-Tuberkulose-Ausschuß.

Der frühere Reichs-Tuberkulose-Ausschuß hatte seine Berichte von den Fürsorgestellen jährlich einmal verlangt. Diese Berichte sollten in erster Linie über die Tätigkeit der Fürsorge Auskunft geben. Da die Angaben über die Erkrankungshäufigkeit nur jährlich gegeben wurden und Zwischenkontrollen fehlten, hafteten ihnen einige Mängel an, und sie konnten vor allen Dingen keinen Einblick über die Entwicklung in kurzen Zeitabschnitten geben.

Es ergab sich damit nach Kriegsende die Notwendigkeit, eine neue Form der Tuberkulose-Morbiditätsstatistik zu schaffen. In fast allen Ländern der jetzigen Bundesrepublik dienten als Grundlage für den Aufbau der Tuberkulose-Morbiditätsstatistik die Jahresfragebogen des Reichs-Tuberkulose-Ausschusses. Der kurze Berichtszeitraum von einem Monat war einerseits durch die Forderung der Besatzungsmächte bedingt, aber andererseits sollte auch den Tuberkulosefürsorgestellen gegenüber durch diese laufende Berichterstattung die Wichtigkeit dieser Statistik betont werden. In Bayern und Hessen konnten durch enge Zusammenarbeit der Gesundheitsabteilungen und der Statistischen Landesämter diese Berichte so gestaltet werden, daß die statistischen Ergebnisse besonders wertvoll wurden.

Die aus den monatlichen Meldungen der Tbc-Fürsorgestellen erstellten Landesergebnisse sind das Ausgangsmaterial, das ab 1949 das Statistische Bundesamt für seine vierteljährlichen und jährlichen Berichte benutzte. Die Zusammenfassung der Ergebnisse — zunächst für das Vereinigte Wirtschaftsgebiet (Schleswig-Holstein, Hamburg, Niedersachsen, Nordrhein-Westfalen, Bremen, Hessen, Württemberg-Baden und Bayern) und später für das Bundesgebiet — bot anfangs einige Schwierigkeiten, da die Tuberkulosestatistik in den Ländern nicht völlig nach den gleichen Grundsätzen aufgebaut war.

Die nachträglich erstellten Ergebnisse für 1948 liegen nur für das Vereinigte Wirtschaftsgebiet vor. Auch für 1949 konnten die Angaben über die Zahl der Neuerkrankungen an Tuberkulose von Baden und Württemberg-Hohenzollern und 1950 von Württemberg-Hohenzollern nicht von den Tbc-Fürsorgestellen gemacht werden. Um wenigstens einen Anhalt geben zu können, wurden in einigen Tabellen für diese Länder für 1949- und 1950 Angaben über die Zahl der Neuerkrankungen an Tuberkulose eingesetzt, die den Wochenberichten über meldepflichtige Krankheiten entnommen sind. Allerdings wurden diese Ergebnisse, deren Wert, wie oben ausgeführt, sehr zweifelhaft ist, für die Errechnung der Ergebnisse des Bundesgebietes im Jahre 1949 und 1950 nicht herangezogen.

In den folgenden Tabellen sind die Neuerkrankungen und der Bestand der Tuberkulose der Atmungsorgane, und zwar die ansteckenden (offenen) Formen mit oder ohne Bazillennachweis und die nichtansteckenden Formen, ferner die Tuberkulose anderer Organe auf Grund der Statistik der Tbc-Fürsorgestellen angegeben. Die Zahl der Neuzugänge an Tbc-Erkrankungen (erstmalig erfaßt) ist genau so wie der Bestand der Erkrankten in großem Maße von der Zahl der untersuchten Personen (ohne Kontrolluntersuchungen) abhängig. In den Ländern, in denen Röntgenreihenuntersuchungen großer Bevölkerungskreise durchgeführt wurden, macht sich die Zahl der Neuzugänge besonders bemerkbar. Eine weitgehend vollständige Erfassung der Tuberkuloseerkrankungen der Atmungsorgane im Bundesgebiet ist nur dann zu erwarten, wenn sich die Gesamtbevölkerung einer systematischen Röntgenreihenuntersuchung unterziehen würde. Bei den angegebenen Zahlen handelt es sich jedoch nur um die erfaßten Erkrankten, die sich auf freiwilliger Basis einer Untersuchung unterzogen haben. Die Ergebnisse

¹⁾ Siehe auch meldepflichtige Krankheiten S. 23

Fehlgeburten, jedesmal unter Trennung nach operativ und nicht operativ Behandelten unter gleichzeitiger Hervorhebung der an Kindbettfieber erkrankten und gestorbenen Frauen.

Übersicht D 2 fördert die gleichen Angaben bei Anstalten ohne besondere Fachabteilung für Entbindungen.

In der letzten

Übersicht D 3 sind die in den Anstalten geborenen Kinder nach dem Geschlecht unter Trennung nach Lebend- und Totgeborenen anzugeben, wobei gleichzeitig zwischen rechtzeitig und zu früh Geborenen unterschieden wird. Außerdem werden hier noch die gleich am ersten Tage und später verstorbenen Kinder sowie die Fälle von Mehrlingsentbindungen erfaßt.

Die von den Statistischen Landesämtern versandten Fragebogen liefen über die Gesundheitsämter, die den aufbereitenden statistischen Stellen auch über Eröffnung oder Schließung von Anstalten berichteten. Auch die ausgefüllten Bogen gingen zunächst wieder an die Gesundheitsämter zur Durchsicht und Beseitigung sachlicher Irrtümer, da solche meist nur dem mit den örtlichen Verhältnissen vertrauten Amtsarzt auffallen. Bis Ende März des auf das Berichtsjahr folgenden Jahres wurden dann die Bogen an die Statistischen Landesämter weitergeleitet.

Im Kriege wurde diese aufschlußreiche statistische Erhebung nicht weitergeführt.

Nach Kriegsende verlangte die Besatzungsmacht eine monatliche Berichterstattung, die daher nicht sehr umfangreich sein konnte.

Diese in den Ländern sehr unterschiedlichen Ergebnisse wurden erstmalig 1949 für das Bundesgebiet zusammengefaßt.

Dieser kurze Berichtszeitraum war in den ersten Nachkriegsjahren wegen der häufigen Änderungen der Bettenzahl der Krankenanstalten erforderlich. Allmählich wurde von einigen Ländern (u. a. Bayern, Hessen) wieder eine ausführlichere Berichterstattung eingeführt, die weitgehend der der Vorkriegsstatistik entspricht.

Das Heil- und Pflegepersonal

Die Statistik des Heil- und Pflegepersonals, die vor 1939 sehr ausführlich geführt wurde, ist durch den Krieg unterbrochen worden."

Da nach Kriegsschluß das Heil- und Pflegepersonal in den einzelnen Ländern nicht nach gleichen Gesichtspunkten erfaßt wurde, war es erst auf Grund der Volks- und Berufszählung vom 13. 9. 1950 möglich, Angaben über das Heil- und Pflegepersonal im Bundesgebiet zu veröffentlichen.

Ab 1952 konnten die Statistiken der einzelnen Länder koordiniert werden, und voraussichtlich können die Ergebnisse des Jahres 1952, die umfangreicher als die Angaben der Volks- und Berufszählung sind, in späteren Ausgaben veröffentlicht werden.

Internationale Ergebnisse

Der Vollständigkeit halber sind in diesem Heft auch internationale Zahlen veröffentlicht worden. Es wird jedoch darauf hingewiesen, daß die Angaben der verschiedenen Länder nur mit Vorbehalt mit den Ergebnissen der Bundesrepublik oder untereinander verglichen werden können, da in den verschiedenen Ländern die einzelnen Krankheiten nicht immer nach den gleichen Gesichtspunkten erfaßt werden.

Die Neuerkrankungen an meldepflichtigen Krankheiten im Jahre 1951

Wenn auch heute die Infektionskrankheiten nicht mehr eine so große Gefahr darstellen wie vor einigen Jahren, ist doch, um ihren Ablauf zu beobachten, eine laufende Meldung und Erfassung dieser Krankheiten nicht zu entbehren. In Deutschland wurde durch eine Verordnung vom 1. Dezember 1938 des früheren Reichsministers des Innern die Bekämpfung der übertragbaren Krankheiten einheitlich geregelt. Diese Verordnung gilt grundsätzlich auch heute noch im Bundesgebiet. Darüber hinaus wurde nach 1945 durch die Besatzungsmächte bzw. die Landesregierungen die Erfassung weiterer Krankheiten, z. B. Grippe, Lungenentzündung, Krätze usw., angeordnet. Bei Auftreten von übertragbaren Krankheiten im Sinne dieser Verordnungen ist jeder Krankheits- und jeder Todesfall, bei einigen Krankheiten auch jeder Verdacht, dem Gesundheitsamt zu melden. Diese sog. „sanitätspolizeilichen“ Meldungen sind das Urmaterial der folgenden Betrachtung.

Bei der Beurteilung und Verwertung ist darauf Rücksicht zu nehmen, daß die genaue Feststellung dieser Krankheiten und die Meldung an die Gesundheitsämter in dem kurzen Berichtszeitraum einer Woche durch vielfache Umstände, z. B. bakteriologische Sicherung der Diagnose, fachärztliche Untersuchung, erschwert sind. Außerdem muß beachtet werden, daß kurzdauernde und leichtverlaufende Infektionskrankheiten schlechter erfaßt werden können als langdauernde und lebensbedrohende. Durch diese Umstände ist es erklärlich, daß die Erfassung und Meldung der übertragbaren Krankheiten zwangsläufig Lücken haben müssen. Vor allem trifft dies für Zahlen über Keuchhusten, Masern, Grippe, Lungenentzündung, fieberhafte Fehlgeburt zu, während Kinderlähmung, Gehirnentzündung, Genickstarre, Typhus, Paratyphus und Ruhr einigermaßen vollständig erfaßt werden können. Die laufende Beobachtung der Infektionskrankheiten gibt aber doch trotz dieser Mängel einen Einblick in die Seuchelage, der dann noch nachträglich durch die Todesursachenstatistik ergänzt werden kann.

Bei den folgenden Betrachtungen der Neuerkrankungen an den wichtigsten Infektionskrankheiten wird immer von der Erkrankungsziffer (Zahl der Neuerkrankungen bezogen auf 10 000 der Bevölkerung) ausgegangen, da die absoluten Zahlen wegen der unterschiedlichen Bevölkerungsdichte und Gebietsgröße nicht zu Vergleichen herangezogen werden können (vgl. Schaubild S. 111 ff.).

Die Erkrankungsziffer an Diphtherie, die in den Jahren 1935 bis 1937 durchschnittlich 21,3 betrug, ist nach Kriegsende (32,9 im Jahre 1946) — wahrscheinlich mitbedingt durch den Einfluß der wiederaufgenommenen Diphtherieschutzimpfung — laufend bis auf 5,6 im Jahre 1951 abgesunken. Während die Erkrankungsziffer an Scharlach — 1938 rund 17 — von Kriegsende bis 1950 auf 18,3 angestiegen war, weist das Jahr 1951 mit 13,5 einen deutlichen Rückgang auf.

Die übertragbare Genickstarre, die von 1947 bis 1950 eine rückläufige Tendenz zeigte, ist 1951 mit 0,19 wieder auf den Stand von 1949 angestiegen. Die Erkrankungsziffer der übertragbaren Gehirnentzündung ist im Vergleich zu denen der bereits an-

geführten Infektionskrankheiten klein (1951 0,05) und zeigt seit 1946 nur unwesentliche Schwankungen. Zu den gefürchtetsten Infektionskrankheiten, denen die medizinische Wissenschaft fast immer noch machtlos gegenübersteht, gehört die übertragbare Kinderlähmung. Ihre Erkrankungsziffer, die bereits in den Jahren vor dem Kriege eine ansteigende Tendenz zeigte, ist nach 1945 in Deutschland, ebenso in anderen Ländern, weiterhin angestiegen. Das Jahr 1951 weist jedoch mit 0,26 im Vergleich zu 1950 (0,59) einen Rückgang um mehr als die Hälfte auf.

Während vor dem Kriege die übertragbaren Darmkrankheiten, Typhus, Paratyphus und Ruhr, in Deutschland kaum noch eine Rolle spielten, brachten die ungünstigen Verhältnisse der Nachkriegszeit einen Anstieg. Die Erkrankungsziffer an Typhus zeigt zwar seit 1946 ein dauerndes Absinken, sie ist 1951 mit 0,85 aber noch immer fast doppelt so hoch wie im Jahre 1937 (0,45). Zwischen den einzelnen Ländern des Bundesgebietes bestehen 1951 ebenso wie in den Vorjahren erhebliche Unterschiede. Nach wie vor steht Schleswig-Holstein an der Spitze. Allerdings ist dabei zu berücksichtigen, daß in diesem Lande eine besonders gute Erfassung stattfindet und alle Personen, die an Typhus erkrankt waren, laufend überwacht werden. Diese Überwachung erfolgt, da mindestens 3 bis 5 vH der Erkrankten Dauerausscheider von Typhusbazillen bleiben und, falls diese nicht die erforderlichen Vorsichtsmaßnahmen beachten, die Ursache für neue Epidemien werden können. Auch die Erkrankungsziffer an Paratyphus, die 1951 mit 1,1 noch etwa doppelt so hoch wie 1937 lag, zeigt seit 1947 einen dauernden Rückgang. Die Erkrankungen an Ruhr, die 1946 und 1947 ebenfalls angestiegen waren, spielen jetzt kaum noch eine Rolle, zumal die Ruhr bei rechtzeitiger Anwendung moderner Heilmittel sehr rasch abheilt. Die Erkrankungsziffer im Jahre 1951 ist mit 0,2 ebenso hoch wie in den beiden Vorjahren.

Die vor dem Kriege in Deutschland sehr seltenen Fälle von Tollwut — 1937 wurden insgesamt 80 durch tollwütige oder tollwutverdächtige Tiere gebissene Personen gemeldet — sind im letzten Jahr im Bundesgebiet erheblich angestiegen. Während 1950 nur 11 derartige Bißverletzungen zur Meldung gelangten, waren es 1951 im Bundesgebiet 238, und zwar in Schleswig-Holstein 91, in Hamburg 4, in Niedersachsen 64, in Nordrhein-Westfalen 5 und in Bayern 74. Diese Verteilung und die Tatsache, daß in Österreich in der letzten Zeit bis zu 60 Bißverletzungen wöchentlich gemeldet wurden, zeigen deutlich, obwohl offizielle Angaben aus der sowjetischen Besatzungszone nicht vorliegen, eine Ausbreitungstendenz dieser Seuche von Osten nach Westen.

Zusammenfassend ist zu sagen, daß 1951 der Seuchenstand im Bundesgebiet bei den wichtigsten Infektionskrankheiten im Vergleich zum Vorjahre weiterhin rückläufig war und vor allen Dingen die gefürchtete Kinderlähmung um mehr als die Hälfte hinter dem Vorjahr zurückgeblieben ist. Einen erheblichen Anstieg zeigen aber die Bißverletzungen durch tollwütige oder tollwutverdächtige Tiere.

Die Geschlechtskrankheiten im Jahre 1951

Bevor die Geschlechtskrankenzahlen für das Jahr 1951 im Bundesgebiet besprochen werden, muß nochmals auf die großen Fehlermöglichkeiten hingewiesen werden. Bei keiner Krankheit ist es so schwierig, alle Erkrankten zu erfassen, wie bei den Geschlechtskrankheiten.

Die starke Zunahme der Geschlechtskranken in der Nachkriegszeit führte dazu, daß auf Anordnung der Besatzungsmächte im Bundesgebiet die Anzeigepflicht der Infektionskrankheiten auch auf die Geschlechtskrankheiten erweitert wurde. In einigen Ländern (Hamburg, Bremen und Niedersachsen) wurden 1948 und 1949 Geschlechtskrankengesetze erlassen; andere Länder erweiterten auf dem Wege von Verordnungen die Meldepflicht der Infektionskrankheiten auf die Neuerkrankungen an Geschlechtskrankheiten (Schleswig-Holstein, Nordrhein-Westfalen, Hessen, Rheinland-Pfalz und Baden — jetzt Regierungsbezirk Südbaden). In den übrigen Ländern (Württemberg-Baden — jetzt Regierungsbezirke Nordwürttemberg und Nordbaden —, Bayern, Württemberg-Hohenzollern — jetzt Regierungsbezirk Südwürttemberg-Hohenzollern —, West-Berlin) sind keine eigenen Geschlechtskrankengesetze oder Verordnungen erlassen worden, so daß lediglich die Anweisungen der Besatzungsmächte über die Meldepflicht der Geschlechtskranken vorliegen.

In Bayern wurde 1950, in West-Berlin im August 1951 die Anordnung über die Meldepflicht der Geschlechtskrankheiten durch die Besatzungsmächte wieder aufgehoben, so daß das alte Geschlechtskrankengesetz von 1927 an ihre Stelle getreten ist und seitdem in diesen Ländern von einem Teil der Gesundheitsämter lediglich die Behandlungsentzieher gemeldet werden.

Die durch gesetzgeberische Maßnahmen anzeigepflichtigen Infektionskrankheiten, zu denen seit 1945/46 auch die Geschlechtskrankheiten gehören, werden in der Regel dann gut erfaßt, wenn sie für den Betroffenen lebensgefährlich sind oder die Umgebung des Erkrankten infolge erhöhter Infektionsgefahr gefährdet ist, so daß Isoliermaßnahmen erforderlich werden. Bei weniger gefährlichen Infektionskrankheiten ist das Gesundheitsamt völlig von der Meldefreudigkeit der Ärzte abhängig. Es sind sehr unterschiedliche Gründe, die einen Teil der Ärzte veranlassen, die in ihrer Behandlung befindlichen Geschlechtskranken dem zuständigen Gesundheitsamt nicht zu melden. Weiterhin darf nicht vergessen werden, daß es sich bei den Geschlechtskrankheiten um Leiden handelt, die von den Mitmenschen nach moralischen Gesichtspunkten beurteilt werden, so daß es nicht verwundern darf, daß ein Teil der Erkrankten seine Krankheit zu verheimlichen sucht.

Das Meldedefizit bei den Geschlechtskrankheiten hat also unterschiedliche Gründe; es wird allgemein angenommen, daß es verhältnismäßig hoch ist. Die wiedergegebenen Zahlen stellen daher nur die unteren Werte für das tatsächliche Vorkommen der Geschlechtskrankheiten dar. Wegen ihrer Unvollständigkeit wird an dieser Stelle auf die absoluten Zahlen nicht eingegangen. Eine Besprechung der relativen Zahlen (Erkrankungsfälle bezogen auf 10 000 der Bevölkerung)

ermöglicht es dagegen, die Entwicklung der Geschlechtskrankheiten in Deutschland, und zwar insbesondere für die Nachkriegszeit, ohne allzu große Fehler zu beurteilen.

Für eine Zunahme der Geschlechtskrankheiten nach dem zweiten Weltkrieg sind in erster Linie die chaotischen Verhältnisse der letzten Kriegs- bzw. Nachkriegsjahre verantwortlich zu machen. Sobald sich die Lebensverhältnisse besserten, setzte auch ein deutlicher Rückgang der Geschlechtskrankenzahlen ein. Nicht zuletzt haben auch, seitdem 1946 die Antibiotica (Penicillin) eingeführt wurden, die besseren Behandlungsmöglichkeiten der venerischen Krankheiten einen entscheidenden Anteil an der Abnahme der Geschlechtskrankheiten.

Gesamte Neuerkrankungen an Gonorrhoe und Syphilis ¹⁾

im Deutschen Reich	1927	58,0	Geschlechtskranke auf 10 000 der Bevölkerung
	1934	34,3	
im Bundesgebiet	1946	72,1	
	1947	65,4	
	1948	50,2	
	1949	34,8	
	1950	24,5	
	1951	16,6	

Der geringere Neuzugang an Geschlechtskranken im Jahre 1951 wird bei einem Vergleich mit den entsprechenden Zahlen von 1934 besonders deutlich. 1951 machte die Erkrankungsziffer nur noch rund die Hälfte von 1934 aus. Die Gonorrhoe, die 1946 ihren höchsten Stand hatte, ist 1951 auf etwa den vierten Teil zurückgegangen (1946 : 50,7, 1951 : 11,2). Die Erkrankungsziffer an Syphilis beträgt 1951 nur noch rund ein Viertel ihres Maximums im Jahre 1947 (1947 : 25,3, 1951 : 5,4).

Die Geschlechtsverteilung der Erkrankten ²⁾
auf 10 000 der Bevölkerung:

	Jahr	Männer	Frauen
Deutsches Reich	1927	83,0	36,1
	1934	46,5	23,0
Bundesgebiet	1946 ³⁾	68,6	86,3
	1947 ³⁾	69,2	74,3
	1948	52,5	48,2
	1949	35,8	33,9
	1950	25,5	23,6
	1951	17,0	16,3

Die Erkrankungsziffern der beiden Geschlechter bei den Geschlechtskrankheiten unterscheiden sich auch 1951 nur geringfügig. Während 1946 und 1947 die Ziffer der geschlechtskranken Frauen größer war als die der Männer, wurden 1948 erstmalig mehr männliche als weibliche Geschlechtskranke gemeldet. Das zahlenmäßige Verhältnis der Geschlechtsverteilung in den Nachkriegsjahren bei den venerischen Krankheiten entspricht demnach nicht den Erwartungen auf Grund der Beobachtungen, die in Deutschland bei den Zählungen von 1927 und 1934 und in den ausländischen Geschlechtskrankenstatistiken der Nachkriegsjahre, auf

¹⁾ 1927 und 1934 wurden alle Geschlechtskrankheiten (einschl.: Blenorrhoe, angeborene Syphilis, weicher Schanker) gezählt, während 1946—1950 die Blenorrhoe nur teilweise, der weiche Schanker nicht in den entsprechenden Zahlen enthalten ist. — ²⁾ Vgl. Schaubild S. 116. — ³⁾ Teilergebnis (1946: 6 Berichtsländer, 1947: 7 Berichtsländer).

die am Schluß noch eingegangen wird, gemacht werden konnten und nach denen das weibliche Geschlecht weniger stark betroffen ist. Geht man davon aus, daß die Ziffern der männlichen Geschlechtskranken hinsichtlich ihrer Größenordnung und des natürlichen Rückganges ihrer Zahl in der Nachkriegszeit das normale Ausmaß haben, so sind die weiblichen Ziffern weit höher als zu erwarten wäre. Der Frauenüberschuß im Bundesgebiet als Folge der starken Männerverluste des letzten Krieges dürfte mit dem Absinken der Moral in den ersten Nachkriegsjahren einer der Gründe für die Verschiebung der Geschlechtsverteilung in der Geschlechtskrankenstatistik der Nachkriegsjahre sein. Auch eine bessere Erfassung der weiblichen Infektionsquellen, die sich auf Grund der Anweisungen durch die Besatzungsmacht ergab, kommt als Grund für die relative Zunahme der weiblichen Geschlechtskranken in Frage. Außerdem darf nicht übersehen werden, daß die in der Geschlechtskrankenstatistik beobachtete Bundesgebietsbevölkerung keine „geschlossene“ Bevölkerung darstellt. Die Geschlechtsverteilung bei den Geschlechtskranken würde anders aussehen, wenn man die geschlechtskranken Besatzungsangehörigen hinzuzöge. Bisher sind die Geschlechtskranken Zahlen durch die Besatzungsmächte nicht bekanntgegeben worden, so daß zu diesem Problem nicht weiter Stellung genommen werden kann.

Für das Jahr 1951 lassen die relativen Zahlen bei den an Gonorrhoe Erkrankten in den Ländern Bremen, Hessen, Württemberg-Baden, Bayern sowie Rheinland-Pfalz ein deutliches Überwiegen des weiblichen Geschlechts erkennen, während in den übrigen Ländern des Bundesgebietes die Männer häufiger an Gonorrhoe erkrankt sind. Bei der Syphilis ist in fast allen Ländern des Bundesgebietes das weibliche Geschlecht in höherem Maße betroffen. Auch in den Jahren 1949 und 1950 wurde beobachtet, daß in der amerikanischen Zone die gonorrhoeerkrankten Frauen häufiger als die Männer sind. Ein solches Ergebnis ist um so auffallender, als bei den Frauen das Vorliegen einer Gonorrhoeerkrankung im allgemeinen schwieriger zu erkennen ist. Man kann daraus schließen, daß in der amerikanischen Zone die Frauen auf Grund von Infektionsquellenmeldungen besser erfaßt werden.

Im Verhältnis Gonorrhoe zu Syphilis setzt sich 1951 die seit 1949 beobachtete relative Zunahme der Gonorrhoe und relative Abnahme der Syphilis fort. Bei 100 neuen bisher unbehandelten Fällen an Gonorrhoe und Syphilis fand sich folgende Krankheitsverteilung ¹⁾:

	Jahr	Gonorrhoe	Syphilis
Deutsches Reich	1927	78,5	21,5
	1934	78,9	21,1
Bundesgebiet	1949	61,5	38,5
	1950	64,2	35,8
	1951	67,6	32,4

Die graphische Darstellung des Verlaufs der Geschlechtskranken ziffern im Zeitraum von Vierteljahren seit 1949 ²⁾ zeigt eine jahreszeitliche Abhängigkeit bei der Gonorrhoe mit einem Jahreshöchstgipfel im 3. Quartal. Die Syphiliskurve läßt dagegen in den einzelnen Vierteljahren jahreszeitliche Einflüsse nicht erkennen. Die vierteljährlichen Gonorrhoe- und Syphiliskurven haben gemeinsam, daß sie im ganzen eine absteigende Tendenz zeigen.

¹⁾ Vgl. Schaubild S. 116. — ²⁾ Vgl. Schaubild S. 118.

Eine Betrachtung der Erkrankungszahlen von weichem Schanker (Ulcus molle) und der vierten Geschlechtskrankheit (Lymphogranuloma inguinale) im Bundesgebiet 1951 lehrt, daß auch hier die Erkrankungshäufigkeit abgenommen hat. Eine Trennung nach Art des Leidens und nach dem Geschlecht ist bei diesen beiden Krankheiten nicht durchgeführt.

Da die letztgenannten Geschlechtskrankheiten im Bundesgebiet nur ganz schwach vertreten sind, werden hier, entgegen der sonstigen Gepflogenheit, lediglich die absoluten Zahlen wiedergegeben. 1951 waren im Bundesgebiet nur 129 derartige Erkrankungsfälle gemeldet worden (Nordrhein-Westfalen 47, Hamburg 34, Schleswig-Holstein 16, Bremen 13, Bayern 10, Niedersachsen 7, Rheinland-Pfalz 2, außerdem West-Berlin 3 Fälle; die übrigen Länder meldeten keine Erkrankungsfälle). Gegenüber dem Höchststand im Jahre 1947 ist die Erkrankungshäufigkeit 1951 rund auf den fünften Teil zurückgegangen (1947 : 653; 1951 : 129 Erkrankungsfälle).

In einer besonderen Tabelle werden die Ergebnisse der Geschlechtskranken zählungen einiger europäischer und außereuropäischer Länder dargestellt, wie sie in den Mitteilungsblättern der Weltgesundheitsorganisation ¹⁾ veröffentlicht sind. Die wiedergegebenen Zahlen erlauben keinen Vergleich der Länder untereinander, da die Geschlechtskrankheiten in den einzelnen Ländern nach unterschiedlichen Gesichtspunkten erfaßt werden. Relativzahlen aus der Beziehung der Erkrankungszahlen auf den Bevölkerungsstand würden die Vergleichbarkeit nicht verbessern. Da sie aber zu einem unangebrachten Vergleich verlocken könnten, werden hier lediglich die Absolutzahlen wiedergegeben. Sie vermitteln einen guten Überblick über die Entwicklung der Krankheitshäufigkeit in den einzelnen Ländern und lassen sehr gut erkennen, daß die Geschlechtskrankheiten überall zurückgehen. Bei den Zahlenangaben bezüglich der Syphilis ist einschränkend zu bemerken, daß in einzelnen Ländern (z. B. Finnland, USA, Canada) die Erfassung in den Berichtsjahren nicht nach einheitlichen Gesichtspunkten erfolgte. So sind in den genannten Ländern in den ersten Jahren nach 1945 sämtliche Neuerkrankungen an Syphilis (Lues I und II, Lues III, connatale Lues) gezählt worden, während in den letzten Jahren nur die Frühformen der Syphilis (Lues I und II) angegeben worden sind. Bei den Zahlen über die Gonorrhoeerkrankungen ist zu bemerken, daß in Belgien von 1946 ab die Gonorrhoezahlen niedriger liegen als die Syphiliszahlen gleichen Jahres. Die auffallend niedrigen Zahlen mancher Länder, z. B. Italien, lassen vermuten, daß nur diejenigen Geschlechtskranken erfaßt worden sind, die sich der Behandlung unterzogen haben.

Obgleich wegen Raum mangels die Zahlen über die Geschlechtsverteilung nicht wiedergegeben werden können, soll besonders hervorgehoben werden, daß in den zur Verfügung stehenden ausführlichen Geschlechtskrankenstatistiken regelmäßig festzustellen ist, daß bei der Gonorrhoe die Zahlen der geschlechtskranken Männer auffallend höher lagen als die gleichen Zahlen der Frauen.

Abschließend sei bemerkt, daß jede Geschlechtskrankenstatistik unbefriedigend bleibt, solange sie nur die

¹⁾ Epidemiological and Vital Statistics Report of World Health Organisation Vol. I Nr. 12 (Mai 1948) S. 253 (EVS 12); Vol. II Nr. 1 (Jan. 1949) S. 16 (EVS 20); Vol. III Nr. 5 (Mai 1950) S. 117 (EVS 36); Vol. IV Nr. 4 (April 1951) S. 176 (EVS 47).

Art der Erkrankung und die Geschlechtsverteilung nachweist. Auf eine Berücksichtigung des Alters der Erkrankten und bei der Syphilis des jeweiligen Sta-

diums, in welchem die Behandlung aufgenommen wurde, darf eine Geschlechtskrankenstatistik auf die Dauer, wenn sie vollständig sein soll, nicht verzichten.

Die Erkrankungen an aktiver Tuberkulose im Jahre 1951

Die Erkrankungen

Die Erfassung der verschiedenen Formen und Stadien einer tuberkulösen Erkrankung und ihre Einordnung in ein Berichtsschema bereiten erhebliche Schwierigkeiten, da die Beurteilung einiger tuberkulöser Krankheitsformen nach der subjektiven Auffassung des Arztes unterschiedlich sein kann. Dies ist einer der Hauptgründe, daß in den Jahrzehnten des erfolgreichsten Kampfes gegen die Tuberkulose in Deutschland eine allgemeine und einwandfreie Statistik der Tuberkulose-Morbidität nicht durchgeführt werden konnte. Die Tuberkuloseforschung in Deutschland und der übrigen Welt stützte sich daher in erster Linie — und teilweise ist es auch heute noch der Fall — auf die Statistik der Tuberkulose-Mortalität.

Um die Entwicklung der Tuberkulose in Deutschland beurteilen zu können, ergab sich nach Kriegsende die Notwendigkeit, eine neue Form der Tuberkulose-Morbiditäts-Statistik zu schaffen, da die unmittelbar vor Beginn des 2. Weltkrieges durchgeführten Statistiken: 1. die sogenannten „sanitätspolizeilichen“ Wochenmeldungen im Rahmen der meldepflichtigen übertragbaren Krankheiten und

2. die Jahresberichte der Tuberkulose-Fürsorgestellen an den Reichstuberkulose-Ausschuß Mängel aufwiesen. Das Ausgangsmaterial für diese neue Statistik bilden die in den Tuberkulose-Fürsorgestellen vorliegenden Krankheitsbefunde der erfaßten Personen. Berichtet wird über den Neuzugang von erstmalig erkrankten und den Bestand an erkrankten Personen. Da eine vollständige Erfassung aller Erkrankten nur durch regelmäßige Kontrolluntersuchungen der Gesamtbevölkerung möglich ist und bisher gesetzlich angeordnete laufende Untersuchungen nur in wenigen Ländern durchgeführt werden, ist es erklärlich, daß die Ergebnisse der Tuberkulose-Morbiditäts-Statistik nur die untersten Werte darstellen.

Von besonderer Wichtigkeit ist die Zahl der erstmalig untersuchten Personen, da diese die Zahl der Neuzugänge und auch, allerdings nicht allein, die Zahl des Bestandes der an Tuberkulose Erkrankten beeinflußt. Die Zahl der erstmalig untersuchten Personen war 1951 mit rund 780 000 ein wenig höher als 1950 mit rund 760 000 Personen. Der Anteil der an aktiver Tuberkulose Erkrankten ist 1951 mit 9,7 vH der Untersuchten niedriger als 1950 mit 10,6 vH. Auch der besonders wichtige Anteil der an ansteckender Tuberkulose der Atmungsorgane erkrankten Personen zeigt 1951 mit 2,7 vH gegenüber 1950 mit 2,9 vH einen geringfügigen Rückgang.

Die Neuzugänge

Der Rückgang der in nachstehender Übersicht aufgeführten Erkrankungsziffern bei den angeführten drei Tuberkulosearten ist deutlich zu erkennen¹⁾. Die Erkrankungsziffer an ansteckender Tuberkulose der Atmungsorgane ist von 9,0 auf 10 000 der Bevölkerung im Jahre 1948 auf 6,9 im Jahre 1951, die der nichtansteckenden Tuberkulose der Atmungsorgane von 30,3 auf

14,7 und die der Tuberkulose anderer Organe von 5,8 auf 3,4 abgesunken. Die nach der Währungsreform beginnende Besserung der Lebensverhältnisse in Deutschland drückt sich deutlich in dem Rückgang der Erkrankungsziffer von 1948 bis 1949 aus. Dieser auffallende Rückgang beweist, daß die vorherige Notlage nicht nur infolge des schlechten Ernährungszustandes die

Neuzugänge an aktiver Tuberkulose im Bundesgebiet¹⁾

Art der Tuberkulose	1951		1950	1949	1948
	Anzahl	auf 10000 der Bevölkerung			
Ansteckende Tuberkulose der Atmungsorgane	32506	6,9	7,2	7,7	9,0
Nichtansteckende Tuberkulose der Atmungsorgane	68888	14,7	15,8	20,7	30,3
Tuberkulose anderer Organe ..	16270	3,4	3,5	4,6	5,8

¹⁾ Für 1951 und 1950 ohne Württemberg-Hohenzollern und Lindau, für 1949 ohne Baden, Württemberg-Hohenzollern und Lindau und für 1948 ohne Bremerhaven, Rheinland-Pfalz, Baden, Württemberg-Hohenzollern und Lindau.

Zahl der Tuberkuloseneuzugänge in die Höhe schnellen ließ, sondern daß ein tuberkulöser Prozeß, und zwar insbesondere bei der nichtansteckenden Form, in Notzeiten vorsichtiger als in Normalzeiten beurteilt wird und werden muß, weil oft der Verlauf einer tuberkulösen Erkrankung durch schlechte Ernährungslage ungünstig beeinflußt wird.

Ebenso wie 1950 sind auch 1951 die Erkrankungsziffern der Neuzugänge in Norddeutschland höher als in Süddeutschland. Allerdings ist zu berücksichtigen, daß in den meisten norddeutschen Ländern gesetzliche Reihenuntersuchungen auf Tuberkulose stattfinden und dadurch die Erfassung ohne Zweifel besser ist als in Süddeutschland. Ob auch andere Faktoren eine Rolle spielen, kann an dieser Stelle nicht entschieden werden.

Neuzugänge an aktiver Tuberkulose im Bundesgebiet¹⁾ nach Alter und Geschlecht

Geschlecht Alter	Ansteckende Tbc d. Atmungsorgane			Nichtansteck. Tbc d. Atmungsorgane			Tuberkulose anderer Organe		
	Anz.	auf 10000 d. Bevolk.		Anz.	auf 10000 d. Bevolk.		Anz.	auf 10000 d. Bevolk.	
	1951	1950		1951	1950		1951	1950	
Kinder 0 bis [•] unter 15 Jahre	821'	0,8	0,8	26249	24,0	26,7	4546	4,2	4,3
Männer 15 Jahre und älter ...	19993	12,2	12,6	22861	14,0	14,9	4917	3,0	3,1
Frauen 15 Jahre und älter	11692	6,0	6,3	19778	10,1	10,3	6807	3,5	3,4

¹⁾ Ohne Württemberg-Hohenzollern und Lindau.

Die Aufgliederung der Neuzugänge an ansteckender Tuberkuloseerkrankung der Atmungsorgane im Bundesgebiet (ohne Württemberg-Hohenzollern) nach Alter und Geschlecht¹⁾ zeigt 1951 bei den Kindern bis unter 15 Jahren im Vergleich zu 1950 keine Änderung, bei den 15 Jahre und älteren Männern und Frauen einen Rückgang. Bei der nichtansteckenden Tuberkulose der Atmungsorgane und bei der Tuberkulose anderer Organe sind 1951 die Erkrankungsziffern sowohl bei den Kindern bis unter 15 Jahren als auch bei den über 15 Jahre alten Männern und Frauen niedriger als 1950.

Der Bestand

Die Bestandsziffer der an Tuberkulose Erkrankten zeigt eine andere Entwicklung als die Erkrankungsziffer, vgl. Schaubild auf S. 119. Bei der ansteckenden

¹⁾ Vgl. Schaubild S. 119.

²⁾ Vgl. Schaubild S. 119.

Tuberkulose der Atmungsorgane steigt sie seit 1948 allmählich an und erreicht im Jahre 1951 den Stand von 29,2 auf 10 000 der Bevölkerung. Bei der nichtansteckenden Tuberkulose der Atmungsorgane und der Tuberkulose anderer Organe ist 1951 im Vergleich zu 1948 ein Rückgang zu verzeichnen, der besonders deutlich bei der nichtansteckenden Tuberkulose in Erscheinung tritt. Diese gegensätzliche Entwicklung des Bestandes der an ansteckender Tuberkulose der Atmungsorgane erkrankten Personen ist dadurch zu erklären, daß einerseits zwar die Sterbeziffer laufend zurückgeht und im Jahre 1951 nur noch 3,7 auf 10 000 beträgt, andererseits aber die Behandlungszeit verlängert wird und dadurch der Bestand der Erkrankten langsamer zurückgeht als die Neuzugänge oder sogar zunimmt.

Bestand der an aktiver Tuberkulose Erkrankten im Bundesgebiet

Art der Tuberkulose	1951	1950	1949	1948 ¹⁾
	Anzahl	auf 10000 der Bevölkerung		
Ansteckende Tuberkulose der Atmungsorgane	141 045	29,2	28,6	27,8
Nichtansteckende Tuberkulose der Atmungsorgane	273 345	56,6	59,8	66,4
Tuberkulose anderer Organe	73 157	15,1	15,6	16,3
				15,4

¹⁾ Ohne Bremerhaven, Rheinland-Pfalz, Baden, Württemberg-Hohenzollern und Lindau.

Die Aufgliederung des Bestandes der an ansteckender Tuberkulose der Atmungsorgane Erkrankten im Bundesgebiet (ohne Hamburg und Nordrhein-Westfalen) nach Geschlecht und Alter zeigt ¹⁾, daß 1951 gegenüber 1950 bei den Kindern unter 15 Jahren ein geringer, bei den über 15 Jahre alten Männern ein stärkerer Anstieg und bei den über 15 Jahre alten Frauen keine Änderung eingetreten ist. Der Rückgang der Bestandsziffer an nichtansteckender Tuberkulose der Atmungsorgane läßt ein starkes Absinken bei den Kin-

¹⁾ Vgl. Schaubild S. 119.

Die Todesursachen im Jahre 1951

In den folgenden Ausführungen soll mit der Besprechung der Ergebnisse der Todesursachenstatistik des Jahres 1951 auch ein Überblick über die Entwicklung der verschiedenen Todesursachen in den letzten 20 Jahren gegeben werden, weil soeben die Sterbetafel für 1949/51 veröffentlicht und mit der für 1932/34 verglichen werden konnte ¹⁾.

Die Sterbeziffer betrug 1951 im Bundesgebiet 105,5 auf 10 000 der Bevölkerung. Seit dem tiefsten Stand der Sterbeziffer in der Nachkriegszeit im Jahre 1949 (101,9 auf 10 000) ist sowohl 1950 (103,5) als 1951 ein geringer Anstieg feststellbar. Im Deutschen Reich waren sowohl 1938 mit 116,6 als auch 1933 mit 111,6 die Sterbeziffern höher.

Erstmalig in der Nachkriegszeit steht 1951 die seit 1947 ansteigende Sterbeziffer an Krankheiten des Herzens an der Spitze aller Todesursachen. Ebenso wie diese Sterbeziffer sind die an Gehirnblutung und die an Krankheiten der Kreislauforgane (ausschließlich Herzkrankheiten) — alle drei Todesursachen müssen gemeinsam betrachtet werden — 1951 höher als 1933. Diese drei Todesursachen verursachten 1951 rund ein Drittel aller Sterbefälle, 1933 ein Viertel.

¹⁾ Vgl. „Wirtschaft und Statistik“, 5. Jg., N. F., Heft 1, Januar 1953, S. 9 ff.

den unter 15 Jahren erkennen, während bei den über 15 Jahre alten Männern und Frauen sogar ein geringfügiger Anstieg zu verzeichnen ist. Bei der Tuberkulose anderer Organe ist 1951 sowohl bei den Kindern unter 15 Jahren als auch bei den über 15 Jahre alten Männern und Frauen gegenüber 1950 ein geringfügiger Rückgang aufgetreten.

Bestand der an aktiver Tuberkulose Erkrankten im Bundesgebiet¹⁾ am Ende des Jahres nach Alter und Geschlecht

Geschlecht Alter	Ansteckende Tbc d. Atmungsorgane		Nichtansteck. Tbc d. Atmungsorgane		Tuberkulose anderer Organe	
	auf 10000 d. Bevölk.		auf 10000 d. Bevölk.		auf 10000 d. Bevölk.	
	Anz.	1951	Anz.	1951	Anz.	1951
Kinder 0 bis unter 15 Jahre	1394	1,8	1,7	52380	68,1	79,6
Männer 15 Jahre und älter	57401	49,7	48,7	63853	55,3	54,8
Frauen 15 Jahre und älter	33451	24,3	24,3	54192	39,4	38,5
Zusammen	92246	28,0	27,4	170425	51,6	53,9
					45702	13,8
						14,0

¹⁾ Ohne Hamburg und Nordrhein-Westfalen.

Zusammenfassend ist zu sagen: Die Neuzugänge an Tuberkulose sind seit 1948 laufend zurückgegangen und betrugen 1951 bei der ansteckenden Tuberkulose der Atmungsorgane 6,9, bei der nichtansteckenden Tuberkulose der Atmungsorgane 14,7 und bei der Tuberkulose anderer Organe 3,4 auf 10 000 der Bevölkerung. Die Bestandsziffern der an Tuberkulose Erkrankten zeigen zum Teil eine entgegengesetzte Entwicklung. Während die der nichtansteckenden Tuberkulose der Atmungsorgane und Tuberkulose anderer Organe seit 1948 ebenfalls absinken und 1951 56,6 bzw. 15,1 auf 10 000 betrugen, ist die der ansteckenden Tuberkulose der Atmungsorgane von 1948 (26,8 auf 10 000) laufend angestiegen und erreichte 1951 den Stand von 29,2 auf 10 000.

Die Sterbefälle 1951 nach den wichtigsten Todesursachen*)

Todesursache und Nr. (...) des ausführlichen Verzeichnisses von 1938	Bundesgebiet		Reichsgebiet	
	1951	1950	1938	1933
	Anzahl	auf 10000 der Bevölkerung		
Tuberkulose insgesamt (13—22)	17 849	3,7	3,9	6,2
der Atmungsorgane (13)	15 049	3,1	3,3	5,3
sonstige (14—22)	2 800	0,6	0,7	0,9
Krebs und andere bösartige Gewächse (45—55)	83 389	17,3	17,0	14,7
Gehirnblutung und sonstige von den Gefäßen ausgehende Hirnschäden (83)	62 250	12,9	12,2	10,1
Krankheiten des Herzens (90—95)	84 811	17,6	16,8	16,1
Anderer Krankheiten der Kreislauforgane (96—103)	25 205	5,2	4,8	4,8
Lungenentzündung (107—109)	23 363	4,9	4,8	8,4
Angeborene Mißbildungen u. besondere Krankheiten der ersten Lebenszeit (157—161)	26 985	5,6	5,7	6,0
Altersschwäche (162)	33 962	7,1	7,5	9,9
Selbstmord (163, 164)	8 749	1,8	1,9	2,8
Verunglückung (169—198)	23 364	4,9	4,5	5,0
darunter:				
mit und durch Kraftfahrzeuge (170)	7 431	1,5	1,2	0,7
Alle übrigen Todesursachen	117 660	24,5	24,4	32,5
Sterbefälle insgesamt	507 587	105,5	103,5	116,6
				111,6

*) vgl. Schaubild S. 120

Die 1951 an zweiter Stelle stehende Krebssterbeziffer zeigt gegenüber 1933 ebenfalls eine Zunahme. Zunächst erscheint es erstaunlich, daß bei steigender Überalterung der Bevölkerung die Sterbeziffer an Altersschwäche seit 1933 erheblich gesunken ist. Dies ist eine Folge besserer Erfassung der wirklichen Todesursachen, wodurch die „Verlegenheitsdia-

gnose", die insbesondere bei alten Menschen ohne vorherige ärztliche Behandlung oftmals angegeben wird, seltener geworden ist. Der Rückgang der Sterbeziffer an Altersschwäche steht daher statistisch auch in Wechselwirkung mit einem Anstieg der Sterbeziffern einiger anderer Todesursachen, insbesondere Krebs und Herzkrankheiten.

Die Sterbeziffer an angeborenen Mißbildungen und besonderen Krankheiten der ersten Lebenszeit, die fast nur die Säuglingssterblichkeit beeinflußt, zeigt 1951 im Vergleich zu 1933 keine wesentliche Änderung. Der Rückgang der Säuglingssterblichkeit in diesem Zeitraum von 7,6 auf 5,3 (Gestorbene auf 100 Lebendgeborene) ist also auf die Abnahme anderer Todesursachen (in erster Linie der Infektionskrankheiten) zurückzuführen.

Die Sterbeziffern an Lungenentzündung und an Verunglückungen stehen 1951 mit 4,9 auf 10 000 der Bevölkerung auf gleicher Höhe an siebenter Stelle. Ihre Entwicklung seit 1933 ist aber unterschiedlich. Seit 1933 ist die Sterbeziffer an Lungenentzündung um rund 40 vH zurückgegangen. Im Gegensatz dazu ist die der Verunglückungen, die in der Nachkriegszeit über dem Stand von 1933, aber noch unter dem von 1938 liegt, in den letzten Jahren leicht angestiegen.

Die in dem Zeitraum von 1933 bis 1951 um fast die Hälfte gesunkene Tuberkulosesterbeziffer zeigt deutlich die Erfolge in dem Kampf gegen diese Volksseuche. Man muß dabei immer wieder betonen, daß der Bestand der an aktiver Tuberkulose Erkrankten noch ansteigt, z. T. gerade wegen des Rückgangs der Sterblichkeit; die Zahl der Neuerkrankungen geht allerdings ganz allmählich zurück.

Die Selbstmordsterbeziffer hat sich in den einzelnen Nachkriegsjahren nur unwesentlich verändert. Sie ist 1951 mit nur 1,8 auf 10 000 fast um ein Drittel niedriger als 1933 und 1938.

Die aufgezeigten Unterschiede in der Sterblichkeit dürfen jedoch auf Grund der Gegenüberstellung der allgemeinen Sterbeziffern von 1933 und 1951 nur mit Vorbehalt beurteilt werden. Die Höhe dieser Sterbeziffern hängt nämlich stark von der Alters- und Geschlechtszusammensetzung der Bevölkerung ab, die sich seit 1933 nicht unwesentlich verändert hat. Ein in dieser Beziehung einwandfreies Urteil über die Sterblichkeitsentwicklung in so langen Zeiträumen kann man sich nur an Hand von altersspezifischen Sterbeziffern bilden.

Der Einfluß der Veränderungen in der Geschlechts- und Altersgliederung auf die Sterbeziffern ist in folgender Tabelle dargestellt. Darin wird die Sterblichkeit im Jahre 1951 derjenigen im Jahre 1933 auf der Grundlage einer gleichen Alters- und Geschlechtsgliederung der Bevölkerung (von 1951) gegenübergestellt. Der Vergleich der Sterbeziffern 1951 mit den standardisierten Sterbeziffern für 1933 läßt dann die Sterblichkeitsveränderungen ohne den Einfluß, den die Veränderungen im Geschlechts- und Altersaufbau der Bevölkerung auf die Sterbeziffer ausüben, erkennen.

Die Gegenüberstellung der Gesamtsterbeziffern zeigt, daß die Sterblichkeitsabnahme von 1933 bis 1951 noch erheblich größer war, als es durch den Rückgang der unbereinigten Gesamtsterbeziffern zum Ausdruck kam.

Die Sterbeziffern an wichtigsten Todesursachen 1933 und 1951¹⁾

Todesursache	Sterbefälle auf 10000 der Bevölkerung		
	1951	1933 standardisiert ²⁾	1933 nicht standard.
Tuberkulose	8,7	7,2	7,3
Krebs	17,3	17,0	13,8
Gehirnblutung	12,9	11,7	9,0
Krankheiten des Herzens Andere Krankheiten der Kreislauforgane	17,6	16,1	12,9
Lungenentzündung	5,2	5,9	4,4
Altersschwäche	4,9	9,5	7,9
Verunglückung	7,1	15,9	11,1
Alle übrigen Todesursachen	4,9	3,6	3,5
Sterbefälle insgesamt ...	31,9	47,5	41,7
Sterbefälle insgesamt ...	105,5	134,5	111,6

¹⁾ 1933 Reichsgebiet, 1951 Bundesgebiet. — ²⁾ Mit den nach Geschlecht und Altersgruppen gegliederten Sterbeziffern errechnet unter Zugrundelegung der Gliederung der Bevölkerung nach Alter und Geschlecht 1951.

Ebenso wie nach den allgemeinen ist auch nach den standardisierten Sterbeziffern ein erheblicher Rückgang in der Sterblichkeit an Tuberkulose, Lungenentzündung und Altersschwäche festzustellen. Während nach den allgemeinen Sterbeziffern die Sterblichkeit an Krebs, Gehirnblutung und Herzkrankheiten einen starken Anstieg aufweist, ist nach den standardisierten Sterbeziffern eine andere Entwicklung erkennbar. Die Sterblichkeit an Krebs ist nahezu gleich geblieben und die an Gehirnblutung und an Krankheiten des Herzens nur wenig angestiegen. Die Sterblichkeit an Verunglückungen stieg nach beiden Ergebnissen leicht an. Die Sterblichkeit an Krankheiten der Kreislauforgane zeigt von 1933 bis 1951 einen mäßigen Anstieg bei den allgemeinen, einen geringeren Rückgang bei den standardisierten Sterbeziffern; der Anstieg ist also durch die Verschiebung in der Altersgliederung verursacht.

Nach diesem Überblick über die wichtigsten Todesursachen der gesamten Bevölkerung sollen sie in ihrer Entwicklung seit 1933 für die verschiedenen Altersgruppen untersucht werden. Da in allen Altersgruppen immer die gleichen wichtigen Todesursachen verglichen werden sollen, werden die Sterbefälle der unter 1jährigen mit den in erster Linie nur bei Säuglingen auftretenden Todesursachen in diese Betrachtung nicht einbezogen.

Das Schaubild S. 121 verdeutlicht die Verschiebung in der Häufigkeit der Todesursachen zwischen dem 1. und dem 45. Lebensjahr nach drei Altersgruppen.

In allen Altersgruppen ist der Rückgang der Sterblichkeit in erster Linie durch das Absinken der Sterblichkeit an Tuberkulose und Lungenentzündung bedingt, während sich die Unfallsterblichkeit vielfach kaum geändert hat.

Bei den 1- bis unter 15jährigen ist der Rückgang der Sterbeziffer an Lungenentzündung erheblich größer als der an Tuberkulose. Durch den Rückgang dieser Todesursachen ist 1951 der Unfalltod in dieser Altersgruppe mit rund einem Drittel aller Sterbefälle in die beherrschende Rolle getreten, wenn auch die Sterbeziffer 1951 mit 2,9 gegenüber 1933 mit 2,6 nur unwesentlich angestiegen ist.

Die Veränderungen in der Häufigkeit der Todesursachen bei den 15- bis unter 30jährigen sind noch eindrucksvoller. Während 1951 die Sterbeziffer an Tuberkulose mit 2,7 auf 10 000 der Bevölkerung erheblich niedriger als die an Verunglückungen mit 4,1 lag, hatte 1933 die Tuberkulose (8,3) als Todesursache in dieser Altersgruppe die überragende Bedeutung. Der Anstieg der Sterbeziffer an Verunglückungen von 2,9

Die wichtigsten Todesursachen nach Alter und Geschlecht in den Jahren 1933, 1950, 1951¹⁾
berechnet auf 10 000 Lebende der jeweiligen Altersgruppen

Alters- gruppe von ... bis unter ... Jahren	Gestorbene insgesamt			Tuberkulose insgesamt			Krebs und andere bosartige Gewächse			Gehirn- blutung			Krankheiten des Herzens			Andere Krankheiten der Kreislauforgane			Lungen- entzündung			Ver- unglückungen		
	1933	1950	1951	1933	1950	1951	1933	1950	1951	1933	1950	1951	1933	1950	1951	1933	1950	1951	1933	1950	1951	1933	1950	1951
männlich																								
0— 1	909,5	638,4	618,0	9,1	3,0	2,7	0,3	0,3	0,3	0,2	0,9	0,6	1,4	2,2	1,2	0,8	0,9	0,9	115,7	70,8	69,5	3,9	7,2	5,8
1—15	24,3	12,6	11,2	2,3	1,0	0,9	0,3	0,3	0,3	0,1	0,0	0,0	0,6	0,4	0,3	0,1	0,1	0,0	3,5	0,9	0,7	3,5	4,1	3,9
15—30	27,9	18,3	17,7	7,6	3,2	2,8	0,6	0,6	0,6	0,1	0,2	0,2	1,1	1,2	0,9	0,1	0,1	0,1	1,3	0,3	0,2	5,1	6,5	7,4
30—45	42,8	33,1	31,1	9,9	4,8	4,3	2,8	3,3	3,2	0,7	0,8	0,8	3,0	4,0	3,5	0,3	0,3	0,3	2,7	0,6	0,5	4,6	6,3	6,7
45—60	119,2	97,5	98,4	11,6	8,6	8,2	20,2	20,0	20,7	8,0	6,3	6,3	16,3	16,4	17,2	3,1	1,9	2,0	7,2	2,4	2,4	5,5	7,3	7,7
60 und mehr	561,1	525,7	554,1	11,4	12,1	11,9	83,4	92,6	96,2	68,1	77,8	83,1	78,7	101,1	108,6	38,6	32,6	36,4	36,4	23,4	25,6	9,7	13,0	14,9
insgesamt ..	114,7	111,9	115,0	7,9	5,2	4,9	13,0	16,8	17,5	8,8	11,6	12,4	12,1	17,5	18,6	4,7	4,7	5,3	8,5	5,1	5,3	5,1	6,9	7,5
weiblich																								
0— 1	714,6	500,0	484,5	8,5	3,0	2,2	0,2	0,3	0,2	0,1	0,5	0,3	1,4	1,7	0,7	0,6	0,7	0,5	87,6	56,5	54,7	3,4	4,2	4,8
1—15	21,4	9,9	8,5	2,7	1,1	0,9	0,2	0,3	0,2	0,1	0,0	0,1	0,6	0,4	0,3	0,0	0,0	0,0	3,1	0,9	0,7	1,7	2,0	1,9
15—30	24,8	12,1	10,7	9,1	2,9	2,6	0,6	0,7	0,7	0,1	0,2	0,1	1,3	0,8	0,8	0,1	0,1	0,1	1,0	0,3	0,2	0,8	1,0	1,0
30—45	38,5	23,8	22,2	7,5	2,5	2,5	5,5	5,8	5,7	0,7	0,7	0,6	3,4	2,2	2,0	0,3	0,3	0,3	2,0	0,5	0,4	0,7	0,8	0,9
45—60	96,7	67,1	64,3	6,1	2,8	2,4	25,9	21,9	21,5	7,2	6,5	6,3	13,9	9,7	9,1	2,2	1,8	1,8	5,1	1,6	1,3	1,3	1,3	1,4
60 und mehr	541,9	459,0	468,3	8,4	6,1	5,8	74,7	78,8	77,9	66,9	78,2	82,0	86,1	94,9	97,5	31,3	30,3	32,5	34,4	20,8	21,6	7,7	3,6	9,7
insgesamt ..	108,7	96,1	97,1	6,7	2,9	2,7	14,6	17,1	17,2	9,2	12,7	13,4	13,7	16,3	16,8	4,1	4,8	5,2	7,4	4,4	4,4	1,9	2,3	2,6
insgesamt																								
0— 1	814,4	571,4	553,2	8,8	3,0	2,5	0,3	0,3	0,2	0,1	0,7	0,5	1,4	2,0	1,0	0,7	0,8	0,7	102,0	63,8	62,3	3,7	5,8	5,3
1—15	22,8	11,3	9,9	2,5	1,0	0,9	0,2	0,3	0,3	0,1	0,0	0,0	0,6	0,4	0,3	0,1	0,0	0,0	3,3	0,9	0,7	2,6	3,0	2,9
15—30	26,4	15,0	14,1	8,3	3,0	2,7	0,6	0,7	0,7	0,1	0,2	0,2	1,2	1,0	0,9	0,1	0,1	0,1	1,2	0,3	0,2	2,9	3,6	4,1
30—45	40,5	27,8	26,1	8,6	3,5	3,3	4,2	4,7	4,6	0,7	0,8	0,7	3,2	3,0	2,7	0,3	0,3	0,3	2,4	0,6	0,5	2,5	3,2	3,4
45—60	107,3	81,0	79,9	8,7	5,4	5,1	23,2	21,0	21,1	7,6	6,4	6,3	15,0	12,7	12,8	2,6	1,9	1,9	6,1	2,0	1,8	3,3	4,0	4,3
60 und mehr	550,8	488,8	506,4	9,8	8,8	8,5	78,7	85,0	86,0	67,5	78,0	82,5	82,7	97,7	102,4	34,7	31,3	34,2	35,3	21,9	23,4	8,7	10,6	12,0
insgesamt ..	111,6	103,5	105,5	7,3	3,9	3,7	13,8	17,0	17,3	9,0	12,2	12,9	12,9	16,8	17,6	4,4	4,8	5,2	7,9	4,8	4,9	3,5	4,5	4,9

¹⁾ 1933 Reichsgebiet (bezogen auf die Bevölkerung nach der Volkszählung vom 16. 6. 1933), 1950 und 1951 Bundesgebiet.

(auf 10 000) im Jahre 1933 auf 4,1 im Jahre 1951 ist in erster Linie durch die häufigeren Kraftfahrzeugunfälle verursacht. Die Sterbeziffer an Lungenentzündung ist erheblich abgesunken, während die der übrigen Todesursachen keine wesentlichen Änderungen aufweisen.

Auch bei den 30- bis unter 45-jährigen fällt 1951 im Vergleich zu 1933 der Rückgang der Tuberkulosesterbeziffer um fast zwei Drittel am stärksten auf. Dadurch tritt die Krebssterbeziffer, die 1951 (4,6) nur unwesentlich höher als 1933 (4,2) lag, an die Spitze der Todesursachen. Fast gleich hoch sind 1951 die dann folgenden Sterbeziffern an Verunglückungen (3,4) und an Tuberkulose (3,3). Der Anstieg der Verunglückungen in dieser Altersgruppe ist in erster Linie den fast um das Doppelte vermehrten tödlichen Kraftfahrzeugunfällen zuzuschreiben. In dieser Altersgruppe haben aber auch die Sterbefälle an Herzkrankheiten eine gewisse Bedeutung. Ihre Sterbeziffer steht 1951 mit 2,7 auf 10 000 der Bevölkerung an vierter Stelle, ist aber etwas niedriger als die des Jahres 1933 (3,2). Neben der bereits erwähnten Rückläufigkeit der Sterblichkeit an Tuberkulose ist die gleiche Erscheinung bei der Lungenentzündung deutlich erkennbar (1933 : 2,4; 1951 : 0,5).

Bei den 45- bis unter 60-jährigen treten die Verschiebungen in der Häufigkeit der Todesursachen seit 1933 weniger in Erscheinung als in den vorherigen Altersgruppen. Sowohl 1951 als auch 1933 steht an der Spitze der Todesursachen dieser Altersgruppe der Krebs (21,1 bzw. 23,2) mit einer 1951 unwesentlich niedrigeren Sterbeziffer. Die Sterbeziffer der Herzkrankheiten steht in beiden Jahren an zweiter Stelle, ist aber 1951 im ganzen etwas niedriger als 1933, wobei sich eine Zunahme bei den Männern und eine Abnahme bei den Frauen in etwa ausgleich. Durch das

Absinken der Sterbeziffer an Tuberkulose von 1933 bis 1951 in dieser Altersgruppe ist die Sterbeziffer an Gehirnblutung an die dritte Stelle getreten. Bei den Verunglückungen ist ein ebenfalls auf die Kraftfahrzeugunfälle zurückzuführender Anstieg der Sterbeziffer von 3,3 (auf 10 000) im Jahre 1933 auf 4,3 im Jahre 1951 zu verzeichnen. Die Sterblichkeit an Lungenentzündung ist gegenüber 1933 erheblich abgesunken.

Bei den über 60-jährigen ist die Sterbeziffer an Altersschwäche, die nur bei den Sterbefällen der über 65-jährigen nachgewiesen wird, 1951 mit 50,7 auf 10 000 dieser Altersgruppe gegenüber 99,8 im Jahre 1933 um fast die Hälfte abgesunken. Wie schon oben ausgeführt, ist anzunehmen, daß dieser Rückgang nur statistisch bedingt ist und auch in Wechselwirkung mit einem Anstieg der Sterbeziffern einiger anderer Todesursachen steht. Die 1951 im Vergleich zu 1933 angestiegenen Sterbeziffern an Herzkrankheiten, Gehirnblutung und Krebs könnten also dadurch bedingt sein. Der Anstieg der Sterbeziffer an Verunglückungen und der Rückgang der Sterbeziffern an Lungenentzündung und an Tuberkulose im Jahre 1951 darf aber wohl doch als echte Verschiebung in der Häufigkeit der Todesursachen im Vergleich zu 1933 gewertet werden.

Zusammenfassend ist zu sagen: Beim Vergleich der Sterbeziffern der Jahre 1933 und 1951 zeigt sich eine deutliche Verschiebung der Häufigkeit einiger Todesursachen. Durch die planmäßige Entwicklung und Anwendung neuer Heilmittel und den Ausbau von Fürsorgeeinrichtungen konnte von 1933 bis 1951 die Sterblichkeit an Tuberkulose, insbesondere bei den 15- bis unter 45-jährigen, ganz erheblich und die der Lungenentzündung in allen Altersgruppen deutlich gesenkt werden. Dafür ist aber 1951 der Unfalltod in allen Altersgruppen und insbesondere bei den 15- bis unter 30-jährigen stärker in Erscheinung getreten.

Quellennachweis

A. Bundesgebiet

I. MELDEPFLICHTIGE KRANKHEITEN

Die Neuerkrankungen an meldepflichtigen Krankheiten im Jahre 1951

Wochenenergebnisse
Vierteljahresergebnisse	1. Vierteljahr 1951
	2. Vierteljahr 1951
	3. Vierteljahr 1951
	4. Vierteljahr 1951
Jahresergebnis 1951

II. TUBERKULOSE

Erkrankungen an aktiver Tuberkulose im Jahre 1951

Vierteljahresergebnisse	1. Vierteljahr 1951
	2. Vierteljahr 1951
	3. Vierteljahr 1951
	4. Vierteljahr 1951
Jahresergebnis 1951

III. GESCHLECHTSKRANKHEITEN

Vierteljahresergebnisse	1. Vierteljahr 1951
	2. Vierteljahr 1951
	3. Vierteljahr 1951
	4. Vierteljahr 1951
Die Geschlechtskrankheiten im Jahre 1951

IV. TODESURSACHEN

Die Todesursachen im 1. und 2. Vierteljahr 1951
Die Todesursachen im 3. und 4. Vierteljahr 1951
Die Todesursachen 1951

Die Todesursachen in den vier Vierteljahren 1950 und 1951
Die Todesursachen im Jahre 1950
Die Todesursachen im Jahre 1951

V. KRANKENANSTALTEN

Die Krankenanstalten im Bundesgebiet und im Deutschen Reich 1938, 1949, 1950 und 1951

AMTLICHE SONDERVERÖFFENTLICHUNGEN

Bevölkerungsstand und Bevölkerungsentwicklung im Jahre 1951	..
Eheschließungen, Geburten und Sterbefälle im Jahre 1951
Die Sterblichkeitsentwicklung seit 1938
Allgemeine Sterbetafel für die Bundesrepublik Deutschland 1949/51	..
Die Sterblichkeit der Heimatvertriebenen im Bundesgebiet in den Jahren 1950 und 1951 nach Geschlecht und Altersgruppen
Die Körperbehinderten im Bundesgebiet	
Ergebnisse der Volkszählung am 13. 9. 1950
Die Bevölkerung nach Alter und Familienstand	
Ergebnisse der Volkszählung 1950
Der Umfang der Erwerbstätigkeit der Bevölkerung	
Ergebnisse der Berufszählung am 13. 9. 1950

Die berufliche Gliederung der Erwerbspersonen im Bundesgebiet	
Endgültige Ergebnisse der Berufszählung 1950
Verzeichnis der Krankenanstalten in den Ländern der Bundesrepublik Deutschland und West-Berlin, Stand 1952

SONSTIGE SONDERVERÖFFENTLICHUNGEN

Zahl, Gliederung und Verteilung der Ärzte im Bundesgebiet (Dr. Horstmann)

Die Straßenverkehrsunfälle (Dr. Mikat)

Ergebnisse der Krebsstatistik (Dr. Ritter)

Wirtschaft und Statistik

4. Jg. NF 1952, H. 4, S. 163

Statistische Berichte

Arbeitsreihe VIII/2	
Arb.-Nr. VIII/2/131	
Arb.-Nr. VIII/2/143	
Arb.-Nr. VIII/2/154	
Arb.-Nr. VIII/2/166	
Arb.-Nr. VIII/2/183	

Wirtschaft und Statistik

4. Jg. NF 1952, H. 6, S. 236

Statistische Berichte

Arb.-Nr. VIII/3/11	
Arb.-Nr. VIII/3/12	
Arb.-Nr. VIII/3/13	
Arb.-Nr. VIII/3/14	
Arb.-Nr. VIII/3/16	

Statistische Berichte

Arb.-Nr. VIII/10/6	
Arb.-Nr. VIII/10/7	
Arb.-Nr. VIII/10/8	
Arb.-Nr. VIII/10/9	
Arb.-Nr. VIII/10/10	

Wirtschaft und Statistik

3. Jg. NF 1951, H. 11, S. 438	
4. Jg. NF 1952, H. 7, S. 273	
5. Jg. NF 1953, H. 3, S. 110	

Statistische Berichte

Arb.-Nr. VIII/14/3	
Arb.-Nr. VIII/14/4	
Arb.-Nr. VIII/14/7	

Wirtschaft und Statistik

4. Jg. NF 1952, H. 10, S. 456 *

Wirtschaft und Statistik

4. Jg. NF 1952, H. 5, S. 200	
4. Jg. NF 1952, H. 6, S. 234	
4. Jg. NF 1952, H. 12, S. 486	
5. Jg. NF 1953, H. 1, S. 9	

5. Jg. NF 1953, H. 1, S. 24

4. Jg. NF 1952, H. 12, S. 482

4. Jg. NF 1952, H. 6, S. 227

4. Jg. NF 1952, H. 9, S. 351

Statistischer Bericht

Arb.-Nr. VIII/8/20

Verlag W. Kohlhammer, Stuttgart

Ärztliche Mitteilungen

37. Jg. (1952), S. 537

Hefte zur Unfallheilkunde

H. 44 (1953), S. 107

Zeitschrift für Haut- und Geschlechtskrankheiten

Bd. XIV (1953), H. 5, S. 156

B. Länder

Schleswig-Holstein

Schleswig-Holstein im Jahre 1951, Gesundheit
Zurückgehende Krankheitshäufigkeit bei den meisten meldepflichtigen
Krankheiten
Wenig veränderter Tuberkulosekrankenbestand
Eheschließungen, Geburten und Sterbefälle im Jahre 1951
Ergebnisse der Statistik der Krebskrankheiten
Laufende statistische Ergebnisse in:

Statistische Monatshefte

3. Jg. 1951, H. 12, S. 461

4. Jg. 1952, H. 5, S. 174

4. Jg. 1952, H. 5, S. 175

4. Jg. 1952, H. 9, S. 317

5. Jg. 1953, H. 1, S. 10

a) Sonderdienst des Statistischen Landes-
amtes

b) Statistische Monatshefte

Hamburg

Laufende statistische Ergebnisse in:

Statistische Monatsberichte

Niedersachsen

Neuerkrankungen an übertragbaren Krankheiten 1946 bis 1951
Die Tuberkulose 1. Vierteljahr 1951
Die Tuberkulose Januar bis September 1951
Tuberkulose 1951
Geschlechtskrankheiten 1. Halbjahr 1951
Geschlechtskrankheiten — Jahr 1951
Die Bevölkerungsentwicklung im Jahre 1951
Krankenanstalten und Krankenhausbetten am 1. 9. 1951
Das Heil- und Pflegepersonal — 1. 1. 1952
Apotheken und ihr Personal — 1. 1. 1952
Die Tätigkeit der Medizinaluntersuchungsämter im Jahre 1951
Gesundheitsfürsorge 1949 bis 1951
Die Tuberkulose 1951

Laufende statistische Ergebnisse in:

Statistische Monatshefte

6. Jg. 1952, H. 8, S. 305

5. Jg. 1951, H. 5, S. 130

5. Jg. 1951, H. 11, S. 358

6. Jg. 1952, H. 3, S. 93

5. Jg. 1951, H. 9, S. 277

6. Jg. 1952, H. 2, S. 50

6. Jg. 1952, H. 4, S. 138

5. Jg. 1951, H. 10, S. 316

6. Jg. 1952, H. 7, S. 263

6. Jg. 1952, H. 1, S. 10

6. Jg. 1952, H. 5, S. 188

6. Jg. 1952, H. 9, S. 336

Herausgegeben vom Niedersächsischen
Sozialminister, Abt. Gesundheit
Statistische Monatshefte

Bremen

Die wirtschaftliche Entwicklung im Jahre 1951, Gesundheitsverhältnis
Die Selbstmorde 1949 bis 1951
Laufende statistische Ergebnisse in:

Statistische Mitteilungen

6. Jg. 1951, H. 4, S. 188

7. Jg. 1952, H. 2, S. 98

a) Statistische Mitteilungen

b) Zwischenberichte zu den Statistischen
Mitteilungen

Nordrhein-Westfalen

Die Geschlechtskrankheiten 1951
Die Krankenanstalten 1951
Die Körperbehinderten, Ergebnisse der Volkszählung am 13. 9. 1950
Die Selbstmorde im Kalenderjahr 1951
Die meldepflichtigen Krankheiten 1946 bis 1952

Laufende statistische Ergebnisse in:

Statistische Rundschau

4. Jg. 1952, H. 9, S. 187

4. Jg. 1952, H. 5, S. 104

4. Jg. 1952, H. 9, S. 181

Sonderveröffentlichungen 1952

Sonderveröffentlichung

Statistische Informationen

Monatszahlen

Hessen

Erkrankungen und Sterbefälle an Tuberkulose im Jahre 1951
Die Todesursachen 1951
Ehe, Geburt und Tod 1951

Die meldepflichtigen Krankheiten 1946 bis 1951
Die Krankenanstalten im Jahre 1951
Die Medizinalpersonen im Jahre 1951
Laufende statistische Ergebnisse in:

Staat und Wirtschaft

7. Jg. 1952, H. 3, S. 70

7. Jg. 1952, H. 5, S. 133

7. Jg. 1952, H. 4, S. 103

Mitteilungen des Statistischen Landesamtes

A I e/6/1946 — 51/S

A I e/3/52/1

A I e/4/52/1

a) Mitteilungen des Statistischen Landes-
amtes

b) Beiträge zur Statistik

c) Staat und Wirtschaft

Rheinland-Pfalz

Laufende statistische Ergebnisse in:

a) Mitteilungen des Statistischen Landes-
amtes

b) Wirtschaftszahlen

c) Statistischer Vierteljahresbericht

d) Jahresergebnisse der Statistik 1951

Baden-Württemberg

- Die natürliche Bevölkerungsbewegung in Baden-Württemberg 1951 . . .
- a) Regierungsbezirk Nord-Baden
Regierungsbezirk Nord-Württemberg } (ehem. Land Württemberg-Baden)
Die Entwicklung der übertragbaren Krankheiten in Württemberg-Baden
im Jahre 1951 und in den Vorjahren
Die Tuberkulose im früheren Land Württemberg-Baden im Jahre 1951
Die Tuberkulosefürsorge im früheren Land Württemberg-Baden im
Jahre 1951
Laufende statistische Ergebnisse in:
- b) Regierungsbezirk Süd-Baden (ehem. Land Baden)
Krankenhäuser und Heilanstalten im Lande Baden (Stichtag 31. 12. 1951)
Laufende statistische Ergebnisse in:
- c) Regierungsbezirk Südwürttemberg-Hohenzollern
(ehem. Land Württemberg-Hohenzollern)
Laufende statistische Ergebnisse in:

Statistische Monatshefte Württemberg-Baden

6 Jg. 1952, H. 10, S. 281

6. Jg. 1952, H. 4, S. 119
6. Jg. 1952, H. 10, S. 290

6. Jg. 1952, H. 12, S. 336

- a) Statistische Monatshefte
b) Monatszahlen

Sonderveröffentlichung

- a) Statistik in Baden
b) Statistische Mitteilungen

- a) Württemberg-Hohenzollern in Zahlen
b) Wirtschaftszahlen des Landes Württemberg-Hohenzollern
c) Bevölkerungszahlen des Landes Württemberg-Hohenzollern

Bayern einschl. Lindau

- Die übertragbaren Krankheiten 1951
- Die Tollwut im Frühjahr 1951
Die Säuglingssterblichkeit nach Altersgruppen 1932 bis 1951
Die Todesursachen 1950 und 1951
- Tödliche Abstürze in den Bergen
Größe und Ausstattung der Krankenanstalten 1950
Die Krankenanstalten 1950 und 1951
Der Ärztenachwuchs
Einrichtungen und Personal der Gesundheitsämter
Die Tuberkulose 1951
Bericht über das Gesundheitswesen für die Jahre 1950 und 1951
- Laufende statistische Ergebnisse in:

Bayern in Zahlen

1. Teil 6. Jg. 1952, H. 5, S. 166
2. Teil 6. Jg. 1952, H. 7, S. 247
5. Jg. 1951, H. 7, S. 341
6. Jg. 1952, H. 8/9, S. 298
1. Teil 6. Jg. 1952, H. 10, S. 349
2. Teil 6. Jg. 1952, H. 11, S. 386
7. Jg. 1953, H. 2, S. 67
6. Jg. 1952, H. 4, S. 125
6. Jg. 1952, H. 12, S. 426
6. Jg. 1952, H. 11, S. 388
7. Jg. 1953, H. 1, S. 4

Beiträge zur Statistik Bayerns, Heft 178 59. Bd. Generalbericht über die Sanitäts- verwaltung Bayerns

- a) Informationsdienst des Statistischen
Landesamtes
b) Bayern in Zahlen

West-Berlin

- Gesundheitliche Verhältnisse, 4. Vierteljahr und Jahr 1951
Die Entwicklung der Tuberkulose 1948 bis 1951
Die Schutzimpfungen 1950 und 1951
Bevölkerungsentwicklung 1951
Die Sterbefälle nach Todesursachen 1951
Kranken-, Heil- und Pflegeanstalten 1950 und 1951
Die Körperbehinderten, Ergebnisse der Volks- und Berufszählung am
13. 9. 1950
Laufende statistische Ergebnisse in:

Berliner Statistik

6. Jg. 1952, H. 4, S. 180
6. Jg. 1952, H. 6, S. 294
6. Jg. 1952, H. 6, S. 370
6. Jg. 1952, H. 3, S. 117
Sonderheft 22, Mai 1952
6. Jg. 1952, H. 11/12, S. 539

Sonderheft 30, Februar 1953

- a) Berlin in Zahlen
b) Zahlen aus Verwaltung und Wirtschaft
c) Sonderdienst der Berliner Statistik
d) Quellennachweis zur Berliner Statistik

A. Bevölkerungszahlen

1. Durchschnittliche Gesamtbevölkerung der Länder des Bundesgebietes 1946—1951¹⁾

Land	Gesamtbevölkerung in 1000					
	1946 ²⁾	1947 ²⁾	1948 ²⁾	1949 ³⁾	1950 ³⁾	1951 ³⁾
Schleswig-Holstein	2597,6	2662,8	2691,3	2684,4	2622,0	2527,9
Hamburg	1409,6	1438,7	1490,0	1535,8	1591,9	1639,4
Niedersachsen	6247,9	6540,6	6716,3	6817,0	6822,1	6744,0
Bremen	476,8	495,6	516,4	538,3	557,1	573,8
Nordrhein-Westfalen	11484,3	12029,2	12453,2	12824,2	13138,9	13435,0
Hessen	3860,1	4133,4	4219,3	4273,0	4314,8	4371,3
Rheinland-Pfalz	2708,9	2781,3	2822,5	2876,9	2971,0	3080,5
Baden-Württemberg	5739,9 ⁴⁾	6082,7 ⁴⁾	6215,8 ⁴⁾	6349,8 ⁴⁾	6477,4 ⁴⁾	6543,3
Bayern	8764,1	9124,9	9231,5	9220,2	9179,2	9202,3 ⁴⁾
Bundesgebiet²⁾	43289,2	45289,2	46356,3	47119,6	47674,4	48117,5
West-Berlin ⁵⁾	1968,7	2050,7	2102,1	2104,9	2138,8	2162,8

2. Durchschnittliche Gesamtbevölkerung des Bundesgebietes 1947—1951¹⁾ nach Geschlecht und Altersgruppen

Altersklasse von ... bis unter ... Jahren	Bevölkerung in 1000									
	1947 ²⁾		1948 ²⁾		1949 ³⁾		1950 ³⁾		1951 ³⁾	
	männlich	weiblich	männlich	weiblich	männlich	weiblich	männlich	weiblich	männlich	weiblich
Lebende im Alter von:										
unter 1 Jahr	350,9	332,5	369,6	347,7	382,7	359,4	387,1	363,3	376,6	355,4
1 bis „ 5 Jahren	1335,4	1267,4	1311,1	1245,3	1291,6	1227,6	1340,8	1273,9	1419,3	1347,3
5 „ „ 10 „	2172,1	2079,0	2131,6	2037,4	2032,4	1944,0	1866,5	1788,6	1702,8	1634,3
10 „ „ 15 „	1863,6	1794,3	1995,7	1920,8	2104,0	2024,6	2182,8	2101,1	2233,1	2148,3
15 „ „ 20 „	1727,9	1709,4	1729,0	1669,2	1721,1	1658,2	1760,4	1695,0	1827,2	1758,9
20 „ „ 25 „	1323,7	1916,6	1539,0	1875,6	1672,0	1847,7	1761,7	1814,8	1806,4	1779,9
25 „ „ 30 „	1122,3	1761,9	1332,5	1940,0	1475,1	2041,6	1522,3	2041,0	1533,3	1990,2
30 „ „ 35 „	1128,6	1719,8	1063,0	1534,6	1013,8	1398,5	1044,6	1415,5	1155,3	1569,9
35 „ „ 40 „	1518,7	2100,4	1592,9	2121,0	1615,1	2106,4	1567,6	2048,4	1453,5	1918,3
40 „ „ 45 „	1633,9	1979,7	1679,0	2033,8	1743,0	2076,4	1748,4	2109,2	1721,8	2123,6
45 „ „ 50 „	1548,8	1796,4	1630,0	1845,7	1709,6	1881,7	1757,4	1921,6	1771,4	1959,2
50 „ „ 55 „	1178,3	1559,0	1222,4	1614,2	1313,5	1658,7	1402,9	1702,3	1487,8	1744,7
55 „ „ 60 „	1024,4	1316,2	1031,4	1358,3	1052,2	1397,2	1075,4	1439,9	1107,6	1489,9
60 „ „ 65 „	909,8	1106,6	918,1	1140,1	931,3	1172,7	938,5	1202,3	946,3	1233,8
65 „ „ 70 „	780,7	913,3	780,9	931,2	784,8	948,0	791,3	969,3	797,1	993,2
70 „ „ 75 „	586,7	672,0	603,1	700,3	619,0	727,3	627,7	746,8	629,3	759,5
75 „ „ 80 „	309,4	363,6	324,4	386,7	345,3	410,3	365,6	434,5	388,5	464,0
80 Jahre und darüber	164,4	221,5	169,6	231,1	184,1	248,7	199,6	266,3	211,0	278,8
Insgesamt	20679,6	24609,6	21423,3	24933,0	21990,6	25129,0	22340,6	25333,8	22568,3	25549,2

¹⁾ Jeweiliger Gebietsstand. — ²⁾ Einschl. Personen in Kriegsgefangenen-, Zivilinternierten-, Flüchtlingsdurchgangslagern (jedoch ohne Hamburg und Bremen) und Ausländer in Lagern. — ³⁾ Einschl. Ausländer in Lagern. — ⁴⁾ Einschl. Lindau. — ⁵⁾ Ohne die in Anm. 2 und 3 genannten Personenkreise.

noch: A. Bevölkerungszahlen
3. Die Eheschließungen, Geborenen und Gestorbenen¹⁾ im Bundesgebiet 1946—1950
und in den Ländern des Bundesgebietes 1951

Land	Jahr	Ehe- schlie- bungen	Lebendgeborene			Totgeborene			Gestorbene ²⁾								
									insgesamt			und zwar					
			männl.	weibl.	insg.	männl.	weibl.	insg.	männl.	weibl.	zus.	im 1. Lebensjahr insg.			darunter in den ersten 28 Lebenstagen		
												männl.	weibl.	zus.	männl.	weibl.	zus.
Grundzahlen																	
Bundesgebiet	1946	380 575	367 788	340 871	708 659	.	.	16 613	285 233	248 741	533 974	36 778	27 139	63 917	.	.	31 568
	1947	454 398	387 869	361 106	748 975	.	.	16 195	275 958	249 524	525 482	36 136	26 645	62 781	.	.	29 477
	1948	493 606	399 470	369 641	769 111	.	.	17 074	246 738	230 000	476 738	29 986	22 205	52 191	.	.	27 605
	1949	476 806	410 721	382 374	793 095	9 698	8 083	17 781	245 147	234 784	479 931	26 527	19 816	46 343	15 037	11 558	26 595
	1950	506 101	400 344	372 506	772 850	9 427	7 800	17 227	250 059	243 357	493 416	24 711	18 166	42 877	15 231	11 354	26 585
Schleswig-Holstein....	1951	22 517	19 645	18 399	38 044	461	351	812	13 043	12 320	25 363	1 039	723	1 762	613	429	1 042
Hamburg	„	16 022	9 061	8 486	17 547	171	120	291	9 123	8 775	17 898	394	314	708	265	213	478
Niedersachsen	„	66 351	57 978	54 032	112 010	1 455	1 264	2 719	34 004	33 140	67 144	3 106	2 326	5 432	1 918	1 442	3 360
Bremen	„	5 305	3 800	3 593	7 393	87	87	174	2 894	2 866	5 760	160	137	297	118	99	217
Nordrhein-Westfalen .	„	152 143	106 309	99 971	206 280	2 614	2 240	4 854	73 912	66 751	140 663	7 001	5 305	12 306	4 569	3 553	8 122
Hessen.....	„	44 694	34 207	32 123	66 330	802	735	1 537	23 451	23 123	46 574	1 646	1 139	2 785	1 109	767	1 876
Rheinland-Pfalz.....	„	31 835	29 382	27 176	56 558	621	520	1 141	17 398	16 580	33 978	1 790	1 285	3 075	1 060	774	1 834
Baden-Württemberg .	„	66 008	54 772	51 525	106 297	1 240	1 000	2 240	35 161	34 787	69 948	3 002	2 237	5 239	1 910	1 412	3 322
Bayern ³⁾	„	88 688	76 335	71 678	148 013	1 780	1 402	3 182	50 584	49 675	100 259	5 135	3 753	8 888	3 060	2 250	5 310
Bundesgebiet	1951	493 563	391 489	366 983	758 472	9 231	7 719	16 950	259 570	248 017	507 587	23 223	17 219	40 492	14 622	10 939	25 561

Land	Jahr	Ehe- schlie- Bungen	Lebendgeborene	Totgeborene	Gestorbene ²⁾		
		auf 1000 Einwohner	auf 100 Lebend- und Totgeborene	insgesamt	im 1. Lebensjahr insgesamt ⁴⁾	darunter in den ersten 28 Lebenstagen	
				auf 1000 Einwohner	auf 100 Lebendgeborene		
Verhältniszahlen							
Bundesgebiet	1946	8,8	16,4	2,3	12,3	9,5	4,5
	1947	10,0	16,5	2,1	11,6	8,5	3,9
	1948	10,6	16,6	2,2	10,3	6,8	3,6
	1949	10,1	16,8	2,2	10,2	5,9	3,4
	1950	10,6	16,2	2,2	10,3	5,5	3,4
Schleswig-Holstein	1951	8,9	15,0	2,1	10,0	4,6	2,7
Hamburg	„	9,8	10,7	1,6	10,9	4,0	2,7
Niedersachsen	„	9,8	16,6	2,4	10,0	4,8	3,0
Bremen	„	9,2	12,9	2,3	10,0	4,0	2,9
Nordrhein-Westfalen .	„	11,3	15,4	2,3	10,5	6,0	3,9
Hessen	„	10,2	15,2	2,3	10,7	4,2	2,8
Rheinland-Pfalz	„	10,3	18,4	2,0	11,0	5,4	3,2
Baden-Württemberg .	„	10,1	16,2	2,1	10,7	4,9	3,1
Bayern ³⁾	„	9,6	16,1	2,1	10,9	6,0	3,6
Bundesgebiet	1951	10,3	15,8	2,2	10,5	5,3	3,4

¹⁾ Eheschließungen nach dem Ereignisort, Geborene und Gestorbene nach dem Wohnort. — ²⁾ Ohne Totgeborene, nachträglich beurkundete Kriegssterbefälle und ohne gerichtliche Todeserklärungen. — ³⁾ Einschl. Lindau. — ⁴⁾ Unter Berücksichtigung der Geburtenentwicklung in den vorhergehenden 12 Monaten.

Ausführliche Angaben siehe Statistik der Bundesrepublik Deutschland, Bd. 75: „Die natürliche Bevölkerungsbewegung im Jahre 1951 und die ausführliche Darstellung der allgemeinen Sterbetafel für die Bundesrepublik Deutschland 1949/51.“

B. Meldepflichtige Krankheiten

1. Neuerkrankungen an meldepflichtigen Krankheiten in den Ländern des Bundesgebietes 1947—1951

Krankheit	Bundesgebiet ¹⁾					Schleswig-Holstein				
	1947	1948	1949	1950	1951 ²⁾	1947	1948	1949	1950	1951
Grundzahlen										
Diphtherie	91718	60018	47885	40584	27156	7252	5222	3154	2133	1280
Scharlach	22704	38421	59440	86924	65123	1382	2007	2429	2700	2738
Keuchhusten	40155	65839	54607	57242	49658	4075	4095	4544	3380	3755
Masern	42618	28815	19484	35981	56676	922	641	49	375	1151
Übertragbare Genickstarre	1238	1037	921	759	915	101	68	58	31	43
„ Gehirnentzündung	332	294	188	216	217	18	15	10	5	8
„ Kinderlähmung	3296	5404	1733	2830	1269	502	145	145	157	54
Unterleibstypus	19827	12152	8357	5472	4086	5384	2896	1307	966	495
Paratyphus	12361	6125	5881	5428	5114	1530	1051	600	762	429
Ruhr	4141	1600	962	1007	1025	296	65	32	44	42
Bakt. Lebensmittelvergiftung ..	3711	2054	3044	1837	2393	207	235	10	30	213
Trachom	176	121	120	87	84	17	17	20	13	6
Geschlechtskrankheiten										
ohne Gonorrhoe u. Syphilis ..	653	474	336	158	129	5	15	22	46	16
Grippe	43980	67578	185221	28771	33648 ³⁾	1731	544	1301	302	785
Lungenentzündung	24121	21765	11829	4111	2895	2052	2303	983	243	206
Kindbettfieber	605	530	358	249	149	34	46	31	13	9
Fieberhafte Fehlgeburt	1025	1172	889	836	588	101	184	106	55	31
Malaria ⁴⁾	1272	2026	1539	167	24	358	665	332	40	3
Bang'sche Krankheit	118	152	204	201	298	12	15	29	47	59
Gelbsucht	6998	7746	9158	6911	4605 ⁵⁾	498	424	458	361	293
Krätze	347200	167548	48783	11128	3033 ³⁾	27371	13201	3632	1153	420
Verhältniszahlen auf 10 000 der Bevölkerung										
Diphtherie	20,25	12,95	10,16	8,51	5,64	27,23	19,40	11,75	8,14	5,06
Scharlach	5,01	8,29	12,61	18,23	13,53	5,19	7,46	9,05	10,30	10,83
Keuchhusten	8,87	14,20	11,59	12,01	10,32	15,30	15,22	16,93	12,89	14,85
Masern	9,41	6,22	4,14	7,55	14,47	3,46	2,38	0,18	1,43	4,55
Übertragbare Genickstarre	0,27	0,22	0,20	0,16	0,19	0,38	0,25	0,22	0,12	0,17
„ Gehirnentzündung	0,07	0,06	0,04	0,05	0,05	0,07	0,06	0,04	0,02	0,03
„ Kinderlähmung	0,73	1,17	0,37	0,59	0,26	1,89	0,54	0,54	0,60	0,21
Unterleibstypus	4,38	2,62	1,77	1,15	0,85	20,22	10,76	4,87	3,68	1,96
Paratyphus	2,73	1,32	1,25	1,14	1,06	5,75	3,91	2,24	2,91	1,70
Ruhr	0,91	0,35	0,20	0,21 [*]	0,21	1,11	0,24	0,12	0,17	0,17
Bakt. Lebensmittelvergiftung ..	0,82	0,44	0,65	0,39	0,50	0,78	0,87	0,04	0,11	0,84
Trachom	0,04	0,03	0,03	0,02	0,02	0,06	0,06	0,07	0,05	0,02
Geschlechtskrankheiten										
ohne Gonorrhoe u. Syphilis ..	0,14	0,10	0,07	0,03	0,03	0,02	0,06	0,08	0,18	0,06
Grippe	9,71	14,58	39,31	6,03	7,56 ³⁾	6,50	2,02	4,85	1,16	3,11
Lungenentzündung	5,33	4,70	2,51	0,86	1,19	7,71	8,56	3,66	0,93	0,81
Kindbettfieber ⁶⁾	0,54	0,47	0,32	0,22	0,13	0,53	0,71	0,48	0,22	0,16
Fieberhafte Fehlgeburt ⁶⁾	0,93	1,07	0,79	0,75	0,53	1,57	2,85	1,65	0,94	0,56
Malaria ⁴⁾	0,28	0,44	0,33	0,04	0,00	1,34	2,47	1,24	0,15	0,01
Bang'sche Krankheit	0,03	0,03	0,04	0,04	0,06	0,05	0,06	0,11	0,18	0,23
Gelbsucht	1,55	1,67	1,94	1,45	0,99 ⁵⁾	1,87	1,53	1,71	1,38	1,16
Krätze	76,66	36,14	10,35	2,33	0,66 ³⁾	102,79	49,05	13,53	4,40	1,66

¹⁾ Ohne die Länder, von denen für einzelne Krankheiten keine Meldungen vorliegen (siehe Länder bzw. Anmerkungen bei den Ländern). — ²⁾ Außer den in der Tabelle aufgeführten Krankheiten wurden im Berichtsjahr gemeldet: 240 Fälle an Weil'scher Krankheit, 238 an Tollwut und Bißverletzungen durch tollwutige oder tollwutverdächtige Tiere, 117 an Tularämie, 25 an Milzbrand, 6 an Fleckfieber und 4 an Trichinose. — ³⁾ Ohne Reg.-Bez. Sudbuden. — ⁴⁾ Im Bundesgebiet in den Jahren 1947—1949 einschl. Rückfälle, ab 1950 nur Neuerkrankungen, 1950: 263, 1951: 43 Rückfälle. — ⁵⁾ Ohne Reg.-Bez. Sudwürttemberg-Hohenzollern. — ⁶⁾ Bezogen auf die weibliche Bevölkerung im Alter von 15 bis unter 45 Jahren.

noch: B. Meldepflichtige Krankheiten

noch: 1. Neuerkrankungen an meldepflichtigen Krankheiten in den Ländern des Bundesgebietes 1947—1951

Krankheit	Hamburg					Niedersachsen				
	1947	1948	1949	1950	1951	1947	1948	1949	1950	1951
Grundzahlen										
Diphtherie	4672	3619	2583	1226	559	16552	10661	7285	5495	3390
Scharlach	1337	2411	3776	3003	2386	2577	4314	6339	10193	10228
Keuchhusten	985	3120	1147	1403	2904	7303	10160	7555	7931	6357
Masern	756	1569	.	.	.
Übertragbare Genickstarre	28	15	18	8	28	142	193	151	130	122
„ Gehirnentzündung	19	5	4	8	5	42	54	26	16	28
„ Kinderlähmung	474	178	62	49	26	743	1316	510	442	66
Unterleibstypus	320	247	151	188	95	2967	1568	1001	737	594
Paratyphus	313	364	184	146	100	1487	1179	906	566	1214
Ruhr	380	100	64	66	53	618	218	64	134	128
Bakt. Lebensmittelvergiftung	69	199	20	30	96	2434	540	571	133	148
Trachom	1	—	—	1	—	29	32	33	26	28
Geschlechtskrankheiten										
ohne Gonorrhoe u. Syphilis	26	71	128	34	34	28	27	23	7	7
Grippe	29163	15845	26324	9155	7666
Lungenentzündung	2150	1575	679	275	206	10654	10336	6038	1856	1186
Kindbettfieber	8	18	1	1	1	146	82	58	39	26
Fieberhafte Fehlgeburt	62	52	70	42	12	134	174	131	148	128
Malaria ¹⁾	21	57	33	7	3	222	193	409	14	3
Bang'sche Krankheit	2	—	1	2	2	36	23	47	27	46
Gelbsucht	635	865	1330	1634	956	1271	1193	1167	554	286
Krätze	7301	2929	1065	320	65	63611	34728	11916	2462	655
Verhältniszahlen auf 10 000 der Bevölkerung										
Diphtherie	32,47	24,29	16,82	7,70	3,41	25,31	15,87	10,69	8,05	5,03
Scharlach	9,29	16,18	24,59	18,86	14,55	3,94	6,42	9,30	14,94	15,17
Keuchhusten	6,85	20,94	7,47	8,81	17,71	11,17	15,13	11,08	11,63	9,43
Masern	1,16	2,34	.	.	.
Übertragbare Genickstarre	0,19	0,10	0,12	0,05	0,17	0,22	0,29	0,22	0,19	0,18
„ Gehirnentzündung	0,13	0,03	0,03	0,05	0,03	0,06	0,08	0,04	0,02	0,04
„ Kinderlähmung	3,29	1,19	0,40	0,31	0,16	1,14	1,96	0,75	0,65	0,10
Unterleibstypus	2,22	1,66	0,98	1,18	0,58	4,54	2,33	1,47	1,08	0,88
Paratyphus	2,18	2,44	1,20	0,92	0,61	2,27	1,76	1,33	0,83	1,80
Ruhr	2,64	0,67	0,42	0,41	0,32	0,94	0,32	0,09	0,20	0,19
Bakt. Lebensmittelvergiftung	0,48	1,34	0,13	0,19	0,59	3,72	0,80	0,84	0,19	0,22
Trachom	0,01	—	—	0,01	—	0,04	0,05	0,05	0,04	0,04
Geschlechtskrankheiten										
ohne Gonorrhoe u. Syphilis	0,18	0,48	0,83	0,21	0,21	0,04	0,04	0,03	0,01	0,01
Grippe	44,59	23,59	38,62	13,42	11,37
Lungenentzündung	14,94	10,57	4,42	1,73	1,26	16,29	15,39	8,86	2,72	1,76
Kindbettfieber ²⁾	0,24	0,54	0,03	0,03	0,03	0,91	0,51	0,36	0,25	0,17
Fieberhafte Fehlgeburt ²⁾	1,88	1,57	2,08	1,21	0,34	0,84	1,09	0,82	0,95	0,84
Malaria ¹⁾	0,15	0,38	0,21	0,04	0,02	0,34	0,29	0,60	0,02	0,00
Bang'sche Krankheit	0,01	—	0,01	0,01	0,01	0,06	0,03	0,07	0,04	0,07
Gelbsucht	4,41	5,81	8,66	10,26	5,83	1,94	1,78	1,71	0,81	0,42
Krätze	50,75	19,66	6,93	2,01	0,40	97,26	51,71	17,48	3,61	0,97

¹⁾ In den Jahren 1947—1949 einschl. Rückfälle, ab 1950 nur Neuerkrankungen. — ²⁾ Bezogen auf die weibliche Bevölkerung im Alter von 15 bis unter 45 Jahren.

noch: B. Meldepflichtige Krankheiten

noch: 1. Neuerkrankungen an meldepflichtigen Krankheiten in den Ländern des Bundesgebietes 1947—1951

Krankheit	Bremen					Nordrhein-Westfalen				
	1947	1948	1949	1950	1951	1947	1948	1949	1950	1951
Grundzahlen										
Diphtherie	1741	1144	858	429	206	25326	17176	16281	16518	12215
Scharlach	241	283	424	862	807	6332	11862	14748	25393	18663
Keuchhusten	315	1465	789	1153	599	8965	15572	7592	10935	11641
Masern.....	3817	1559	419	2378	2791
Übertragbare Genickstarre	42	31	22	8	14	302	227	178	190	207
„ Gehirnentzündung	—	1	—	—	1	120	61	48	49	33
„ Kinderlähmung ...	65	71	4	19	3	568	1136	188	405	147
Unterleibstypus	89	61	52	48	24	5947	3257	3210	1722	1446
Paratyphus	100	40	51	49	98	3953	1818	1874	1649	1609
Ruhr	134	64	38	29	106	1672	617	293	316	213
Bakt. Lebensmittelvergiftung ...	1	6	10	1	—	183	221	902	367	408
Trachom	1	—	—	—	1	83	30	10	5	13
Geschlechtskrankheiten										
ohne Gonorrhoe u. Syphilis ...	33	10	17	8	13	82	127	95	50	47
Grippe	5521	1528	215	62	41
Lungenentzündung	764	8501	7551	4129	1787	1297
Kindbettfieber	4	1	—	1	1	138	131	80	57	28
Fieberhafte Fehlgeburt	—	—	—	3	2	392	476	377	396	276
Malaria ¹⁾	9	13	25	—	—	305	395	275	40	3
Bang'sche Krankheit	—	—	2	4	3	10	7	11	11	25
Gelbsucht	150	124	.	.	.	1799	1778	3247	1963	1032
Krätze	4252	1181	.	.	.	74729	38331	10905	2504	561

Verhältniszahlen auf 10000 der Bevölkerung

Diphtherie	35,13	22,15	15,94	7,70	3,59	21,05	13,79	12,70	12,57	9,09
Scharlach	4,86	5,48	7,88	15,47	14,06	5,26	9,53	11,50	19,33	13,89
Keuchhusten	6,36	28,37	14,66	20,70	10,44	7,45	12,50	5,92	8,32	8,66
Masern	3,17	1,25	0,33	1,81	2,08
Übertragbare Genickstarre	0,85	0,60	0,41	0,14	0,24	0,25	0,18	0,14	0,12	0,15
„ Gehirnentzündung	—	0,02	—	—	0,02	0,10	0,05	0,04	0,04	0,02
„ Kinderlähmung ...	1,31	1,37	0,07	0,34	0,05	0,47	0,91	0,15	0,31	0,11
Unterleibstypus	1,80	1,18	0,97	0,86	0,42	4,94	2,62	2,50	1,31	1,08
Paratyphus	2,02	0,77	0,95	0,88	1,71	3,29	1,46	1,46	1,26	1,20
Ruhr	2,70	1,24	0,71	0,52	1,85	1,39	0,50	0,23	0,24	0,16
Bakt. Lebensmittelvergiftung ...	0,02	0,12	0,19	0,02	—	0,15	0,18	0,70	0,28	0,30
Trachom	0,02	—	—	—	0,02	0,07	0,02	0,01	0,00	0,01
Geschlechtskrankheiten										
ohne Gonorrhoe u. Syphilis ..	0,67	0,19	0,32	0,14	0,23	0,07	0,10	0,07	0,04	0,03
Grippe	4,59	1,23	0,17	0,05	0,03
Lungenentzündung	15,42	7,07	6,06	3,22	1,32	0,97
Kindbettfieber ²⁾	0,34	0,09	—	0,08	0,03	0,45	0,43	0,26	0,18	0,09
Fieberhafte Fehlgeburt ²⁾	—	—	—	0,24	0,15	1,29	1,57	1,22	1,28	0,88
Malaria ¹⁾	0,18	0,25	0,46	—	—	0,25	0,32	0,21	0,03	0,00
Bang'sche Krankheit	—	—	0,04	0,07	0,05	0,01	0,01	0,01	0,01	0,02
Gelbsucht	3,03	2,40	.	.	.	1,50	1,43	2,53	1,49	0,77
Krätze	85,79	22,87	.	.	.	62,12	30,78	8,50	1,91	0,42

¹⁾ In den Jahren 1947—1949 einschl. Rückfälle, ab 1950 nur Neuerkrankungen. — ²⁾ Bezogen auf die weibliche Bevölkerung im Alter von 15 bis unter 45 Jahren.

noch: B. Meldepflichtige Krankheiten
noch: 1. Neuerkrankungen an meldepflichtigen Krankheiten in den Ländern des Bundesgebietes 1947—1951

Krankheit	Hessen					Rheinland-Pfalz				
	1947	1948	1949	1950	1951	1947	1948	1949	1950	1951
Grundzahlen										
Diphtherie	7307	4753	3607	2801	1774	4540	3058	2859	2685	1954
Scharlach	2932	5033	5076	8039	6823	682	1053	2339	4984	3312
Keuchhusten	3163	5641	5175	7686	4488	1710	3268	2285	2588	2601
Masern	5157	3618	2001	9301	8410	4605	3551	1448	3228	2809
Übertragbare Genickstarre	120	104	114	114	122	67	72	106	61	81
„ Gehirnentzündung	23	39	31	30	28	38	59	30	53	38
„ Kinderlähmung	221	323	67	495	58	193	78	37	133	48
Unterleibstypus	681	464	362	301	250	689	372	319	223	242
Paratyphus	1096	301	457	289	217	921	367	380	343	259
Ruhr	253	76	59	90	101	53	14	22	18	14
Bakt. Lebensmittelvergiftung	93	566	702	89	133	327	39	112	143	768
Trachom	4	8	12	7	7	—	5	6	7	5
Geschlechtskrankheiten										
ohne Gonorrhoe u. Syphilis	4	—	4	3	2
Grippe	21089	55377	2472	11228	939	1788	4199	145	763
Lungenentzündung
Kindbettfieber	38	34	28	16	11	51	33	33	20	15
Fieberhafte Fehlgeburt	17	16	20	4	4	29	20	5	11	26
Malaria ¹⁾	91	144	102	—	—	8	27	15	11	3
Bang'sche Krankheit	10	11	16	21	24	8	73	49	27	38
Gelbsucht	549	709	540	473	802	—	—	40	102	79
Krätze	19424	13542	3001	604	197	16277	10016	2993	645	104
Verhältniszahlen auf 10000 der Bevölkerung										
Diphtherie	17,68	11,26	8,44	6,49	4,06	16,32	10,83	9,94	9,04	6,34
Scharlach	7,09	11,93	11,88	18,63	15,61	2,45	3,73	8,13	16,78	10,75
Keuchhusten	7,65	13,37	12,11	17,81	10,27	6,15	11,58	7,94	8,71	8,44
Masern	12,48	8,57	4,68	21,56	19,24	16,56	12,58	5,03	10,87	9,12
Übertragbare Genickstarre	0,29	0,25	0,27	0,26	0,28	0,24	0,26	0,37	0,21	0,26
„ Gehirnentzündung	0,06	0,09	0,07	0,07	0,06	0,14	0,21	0,10	0,18	0,12
„ Kinderlähmung	0,53	0,77	0,16	1,15	0,13	0,69	0,28	0,13	0,45	0,16
Unterleibstypus	1,65	1,10	0,85	0,70	0,57	2,48	1,32	1,11	0,75	0,79
Paratyphus	2,65	0,71	1,07	0,60	0,50	3,31	1,30	1,32	1,15	0,84
Ruhr	0,61	0,18	0,14	0,21	0,23	0,19	0,05	0,08	0,06	0,05
Bakt. Lebensmittelvergiftung	0,22	1,34	1,64	0,21	0,30	1,18	0,14	0,39	0,48	2,49
Trachom	0,01	0,02	0,03	0,02	0,02	—	0,02	0,02	0,02	0,02
Geschlechtskrankheiten										
ohne Gonorrhoe u. Syphilis	0,01	—	0,01	0,01	0,01
Grippe	52,12	129,60	5,73	25,69	3,38	6,33	14,60	0,49	2,48
Lungenentzündung
Kindbettfieber ²⁾	0,37	0,34	0,28	0,16	0,11	0,72	0,47	0,48	0,28	0,21
Fieberhafte Fehlgeburt ²⁾	0,17	0,16	0,20	0,04	0,04	0,41	0,29	0,07	0,16	0,36
Malaria ¹⁾	0,22	0,34	0,24	—	—	0,03	0,10	0,05	0,04	0,01
Bang'sche Krankheit	0,02	0,03	0,04	0,05	0,05	0,03	0,26	0,17	0,09	0,12
Gelbsucht	1,33	1,68	1,26	1,10	1,83	—	—	0,14	0,34	0,26
Krätze	46,99	32,10	7,02	1,40	0,45	58,52	35,49	10,40	2,17	0,34

¹⁾ In den Jahren 1947—1949 einschl. Rückfälle, ab 1950 nur Neuerkrankungen. — ²⁾ Bezogen auf die weibliche Bevölkerung im Alter von 15 bis unter 45 Jahren.

noch: B. Meldepflichtige Krankheiten

noch: 1. Neuerkrankungen an meldepflichtigen Krankheiten in den Ländern des Bundesgebietes 1947—1951

Krankheit	Baden-Württemberg					Bayern				
	1947 ¹⁾	1948 ¹⁾	1949 ¹⁾	1950 ¹⁾	1951	1947	1948	1949	1950	1951 ¹⁾
Grundzahlen										
Diphtherie	10931	6075	4121	2827	1687	13397	8310	7137	6470	4091
Scharlach	3141	4495	7712	13322	8275	4080	6963	16597	18428	11891
Keuchhusten	4593	8430	10141	7937	6603	9046	14088	15379	14229	10710
Masern	7456	3366	4435	4146	9601	19905	14511	11132	16553	31914
Übertragbare Genickstarre	148 ²⁾	106 ²⁾	128	98	140	288	221	146	119	158
„ Gehirnentzündung	26	15	19	26	44	46	45	20	29	32
„ Kinderlähmung	239	379	251	627	154	291	1778	469	503	716
Unterleibstypus	1044	801	596	449	352	2706	2486	1359	838	588
Paratyphus	914	470	803	550	798	2047	535	626	1104	390
Ruhr	190	106	174	107	127	545	340	216	203	241
Bakt. Lebensmittelvergiftung ...	227 ²⁾	190 ²⁾	185	429	158	170	58	532	615	469
Trachom	3 ³⁾	13 ³⁾	17 ³⁾	11 ³⁾	9	38	16	22	17	15
Geschlechtskrankheiten										
ohne Gonorrhoe u. Syphilis ...	27 ²⁾	2 ²⁾	2 ⁴⁾	1 ⁴⁾	.	448	222	45	9	10
Grippe	601 ⁵⁾	1675 ⁵⁾	32588 ⁵⁾	4220 ⁵⁾	1429 ⁵⁾	6025	24209	65217	12415	11736
Lungenentzündung
Kindbettfieber	37	46	29	25	15	149	139	98	77	43
Fieberhafte Fehlgeburt	17 ²⁾	12 ²⁾	33	72	23	273	238	147	105	86
Malaria ⁶⁾	68	279	213	15	—	190	253	135	40	9
Bang'sche Krankheit	13 ²⁾	6 ²⁾	22	20	30	27	17	27	42	71
Gelbsucht	530 ²⁾	717 ²⁾	402 ²⁾	609 ²⁾	267 ²⁾	1566	1936	1974	1215	890
Krätze	24658	8330 ⁵⁾	1905 ⁵⁾	288 ⁵⁾	42 ⁵⁾	109577	45290	13366	3152	989
Verhältniszahlen auf 10000 der Bevölkerung										
Diphtherie	17,97	9,77	6,49	4,36	2,58	14,63	9,00	7,74	7,05	4,45
Scharlach	5,16	7,23	12,15	20,57	12,65	4,47	7,54	18,00	20,08	12,92
Keuchhusten	7,55	13,56	15,97	12,25	10,09	9,91	15,26	16,68	15,50	11,64
Masern	12,26	5,42	6,98	6,40	14,67	21,81	15,72	12,07	18,03	34,68
Übertragbare Genickstarre	0,24 ²⁾	0,17 ²⁾	0,20	0,15	0,21	0,32	0,24	0,16	0,13	0,17
„ Gehirnentzündung	0,05	0,03	0,03	0,04	0,07	0,05	0,05	0,02	0,03	0,03
„ Kinderlähmung	0,39	0,61	0,40	0,97	0,02	0,32	1,93	0,51	0,55	0,78
Unterleibstypus	1,72	1,29	0,94	0,69	0,54	2,97	2,69	1,47	0,91	0,64
Paratyphus	1,50	0,76	1,26	0,85	1,22	2,24	0,58	0,68	1,20	0,42
Ruhr	0,31	0,17	0,27	0,17	0,19	0,60	0,37	0,23	0,22	0,26
Bakt. Lebensmittelvergiftung ...	0,46 ²⁾	0,38 ²⁾	0,29	0,66	0,24	0,19	0,06	0,58	0,67	0,51
Trachom	0,01 ³⁾	0,03 ³⁾	0,04 ³⁾	0,02 ²⁾	0,01	0,04	0,02	0,02	0,02	0,02
Geschlechtskrankheiten										
ohne Gonorrhoe u. Syphilis ..	0,05 ²⁾	0,00 ²⁾	0,02 ⁴⁾	0,01 ⁴⁾	.	0,49	0,24	0,05	0,01	0,01
Grippe	1,23 ⁵⁾	3,37 ⁵⁾	64,30 ⁵⁾	8,19 ⁵⁾	2,18 ⁵⁾	6,60	26,22	70,73	13,53	12,75
Lungenentzündung
Kindbettfieber ⁷⁾	0,24	0,30	0,19	0,16	0,10	0,65	0,62	0,44	0,36	0,20
Fieberhafte Fehlgeburt ⁷⁾	0,14 ²⁾	0,10 ²⁾	0,22	0,47	0,15	1,19	1,06	0,65	0,49	0,40
Malaria ⁶⁾	0,11	0,45	0,34	0,02	—	0,21	0,27	0,15	0,04	0,01
Bang'sche Krankheit	0,03 ²⁾	0,01 ²⁾	0,03	0,03	0,05	0,03	0,02	0,03	0,05	0,08
Gelbsucht	1,07 ²⁾	1,42 ²⁾	0,78 ²⁾	1,16 ²⁾	0,41 ²⁾	1,72	2,10	2,14	1,32	0,97
Krätze	40,54	16,76 ⁵⁾	3,76 ⁵⁾	0,56 ⁵⁾	0,06 ⁵⁾	120,09	49,06	14,50	3,43	1,07

¹⁾ Einschl. Lindau. — ²⁾ Ohne Reg.-Bez. Südwürttemberg-Hohenzollern. — ³⁾ Ohne die Reg.-Bez. Südbaden und Südwürttemberg-Hohenzollern. — ⁴⁾ Ohne die Reg.-Bez. Nordwürttemberg, Nordbaden und Südwürttemberg-Hohenzollern. — ⁵⁾ Ohne Reg.-Bez. Südbaden. — ⁶⁾ In den Jahren 1947—1949 einschl. Rückfälle, ab 1950 nur Neuerkrankungen. — ⁷⁾ Bezogen auf die weibliche Bevölkerung im Alter von 15 bis unter 45 Jahren.

2. Neuerkrankungen an meldepflichtigen Krankheiten

nach Viertel

Land	Jahr Vierteljahr	Diphtherie	Scharlach	Keuch- husten	Masern	Übertragbare			Unterleibs- typhus	Paratyphus	
						Genick- starre	Gehirn- entzündung	Kinder- lähmung			
Grund											
Bundesgebiet ²⁾	1949	I. Vj.	12287	10232	15788	5183	286	39	144	1495	620
		II. "	10326	10047	12315	7702	230	47	104	1693	1543
		III. "	11098	13576	13992	2708	215	48	726	3085	2448
		IV. "	13736	25156	11870	3931	196	51	753	2104	1275
	1950	I. Vj.	11874	18019	10438	6412	246	59	90	870	544
		II. "	9241	15464	11866	10112	171	50	176	1056	1405
		III. "	9905	23007	19302	6391	159	62	2028	2549	2562
		IV. "	9540	30309	15632	12962	184	53	539	983	853
	1951	I. Vj.	7282	15314	11153	20415	317	64	69	581	426
		II. "	6275	12905	12180	21051	188	62	79	803	1109
		III. "	6829	17459	13542	7224	217	42	592	1704	2811
		IV. "	6716	19381	12683	7750	203	49	529	1025	774
Schleswig-Holstein	1949	I. Vj.	909	487	1042	10	25	4	11	200	99
		II. "	616	487	840	14	15	1	2	245	131
		III. "	726	652	1591	16	14	2	49	444	199
		IV. "	898	803	1071	9	4	3	86	417	171
	1950	I. Vj.	609	645	471	8	10	2	9	166	67
		II. "	521	431	598	7	6	2	9	182	124
		III. "	509	745	1220	47	5	4	95	472	463
		IV. "	493	877	1090	303	11	—	47	156	117
	1951	I. Vj.	333	565	722	480	20	4	2	98	72
		II. "	311	465	586	472	13	3	3	91	79
		III. "	318	712	1014	131	5	1	22	176	179
		IV. "	319	986	1424	78	5	—	27	140	112
Hamburg	1949	I. Vj.	765	1087	379	.	7	1	6	31	32
		II. "	631	725	284	.	5	2	3	36	27
		III. "	544	869	256	.	1	1	16	48	90
		IV. "	643	1094	207	.	6	—	37	36	35
	1950	I. Vj.	460	629	193	.	—	1	5	18	18
		II. "	315	524	230	.	1	3	—	17	51
		III. "	218	788	464	.	4	4	21	123	61
		IV. "	233	1068	516	.	3	—	23	30	14
	1951	I. Vj.	153	574	554	.	13	2	—	17	6
		II. "	107	451	612	.	5	—	—	7	12
		III. "	144	544	885	.	3	—	4	41	48
		IV. "	155	817	853	.	7	3	22	30	35
Niedersachsen	1949	I. Vj.	1982	1136	1812	191	42	6	17	200	116
		II. "	1526	1036	1850	62	38	1	16	224	238
		III. "	1722	1433	2088	2	38	7	262	315	288
		IV. "	1951	2738	1793	1	41	14	223	288	263
	1950	I. Vj.	1682	1905	1291	.	46	4	16	152	71
		II. "	1213	1613	1502	.	34	1	29	153	115
		III. "	1342	2886	2954	.	26	7	310	281	239
		IV. "	1258	3789	2184	.	26	4	87	143	141
	1951	I. Vj.	1000	2506	1045	.	33	7	8	88	46
		II. "	755	1828	1539	.	27	7	10	131	294
		III. "	870	2815	1792	.	36	9	26	230	717
		IV. "	765	3079	1981	.	28	5	23	149	160
Nordrhein-Westfalen ...	1949	I. Vj.	3839	2548	2576	134	50	8	34	533	207
		II. "	3503	2572	1712	134	45	21	7	590	498
		III. "	4049	3363	1666	91	38	14	50	1417	802
		IV. "	4887	6263	1638	61	45	5	98	691	371
	1950	I. Vj.	4479	5236	1613	81	72	6	16	261	207
		II. "	3792	5021	2112	289	46	12	32	392	436
		III. "	4277	6835	3740	464	30	8	277	742	752
		IV. "	3969	8201	3469	1545	44	27	81	332	253
	1951	I. Vj.	3216	4417	2515	1372	83	11	6	202	128
		II. "	2913	3948	2910	1021	44	8	13	253	377
		III. "	3140	5002	3602	297	47	3	52	671	807
		IV. "	2917	5289	2596	106	42	11	76	331	291

¹⁾ 1949 einschl. Rückfälle, ab 1950 nur Neuerkrankungen. — ²⁾ Ohne die Länder, von denen für einzelne Krankheiten keine Meldungen vorliegen. — ³⁾ Bundesgebiet Bez. Südbaden. — ⁴⁾ Bundesgebiet ohne die Reg.-Bez. Nordwürttemberg, Nordbaden und Südwürttemberg-Hohenzollern. — ⁵⁾ Die Summe der vier Vierteljahre

Krankheiten

in den Ländern des Bundesgebietes 1949—1951

jahren*)

Ruhr	Bakt. Lebensmittelvergiftung	Trachom	Geschlechtskrankheiten ohne Gonorrhoe u. Syphilis	Grippe	Lungenentzündung	Kindbettfieber	Fieberhafte Fehlgeburt	Malaria ¹⁾	Bang'sche Krankheit	Gelbsucht	Krätze	Jahr Vierteljahr
zahlen												
159	106	27 ³⁾	90 ⁴⁾	172248 ⁵⁾	6303	98	220	117	27 ³⁾	2159 ⁴⁾	20908 ⁵⁾	1949 I. Vj.
288	1383	31 ³⁾	121 ⁴⁾	7985 ⁵⁾	2872	85	210	447	47 ³⁾	1716 ⁴⁾	11959 ⁵⁾	II. "
315	1265	41 ³⁾	65 ⁴⁾	1650 ⁵⁾	1191	75	246	417	70 ³⁾	2259 ⁴⁾	7543 ⁵⁾	III. "
188	233	16 ³⁾	87 ⁴⁾	2849 ⁵⁾	1478	81	217	180	40 ³⁾	2920 ⁴⁾	7752 ⁵⁾	IV. "
153	99	21	49 ⁴⁾	20305 ⁵⁾	1862	91	205	48	36	2185 ⁴⁾	5389 ⁵⁾	1950 I. Vj.
345	526	30	41 ⁴⁾	5717 ⁵⁾	994	55	196	64	60	1463 ⁴⁾	2581 ⁵⁾	II. "
295	797	19	42 ⁴⁾	911 ⁵⁾	522	56	208	54	70	1553 ⁴⁾	1662 ⁵⁾	III. "
253	188	12	23 ⁴⁾	1748 ⁵⁾	732	47	228	14	37	1683 ⁴⁾	1514 ⁵⁾	IV. "
186	250	21	18 ⁴⁾	31121 ⁵⁾	1337	47	173	5	85	1232 ⁴⁾	1396 ⁵⁾	1951 I. Vj.
220	616	13	30 ⁴⁾	1329 ⁵⁾	760	40	145	7	94	969 ⁴⁾	629 ⁵⁾	II. "
347	1319	32	13 ⁴⁾	300 ⁵⁾	346	32	150	10	71	921 ⁴⁾	470 ⁵⁾	III. "
265	215	19	21 ⁴⁾	882 ⁵⁾	442	32	108	8	44	1465 ⁴⁾	534 ⁵⁾	IV. "
6	1	3	3	1130	562	10	41	30	7	117	1430	1949 I. Vj.
7	1	4	3	166	252	15	29	136	4	76	829	II. "
9	2	10	8	1	69	3	26	132	12	127	605	III. "
10	6	3	8	4	100	3	10	33	6	138	768	IV. "
7	—	3	6	144	113	5	20	15	14	112	559	1950 I. Vj.
9	7	3	8	19	64	4	10	11	13	67	250	II. "
19	17	7	18	1	28	3	13	14	13	65	150	III. "
9	6	—	10	137	38	1	12	1	8	117	194	IV. "
16	87	4	4	785	136	3	6	1	34	95	180	1951 I. Vj.
6	100	—	4	1	42	1	4	1	15	45	100	II. "
6	23	1	5	—	7	1	13	—	6	51	57	III. "
14	3	1	2	—	21	4	10	1	3	102	83	IV. "
9	6	—	47	.	314	1	14	2	—	184	463	1949 I. Vj.
9	5	—	36	.	191	—	26	19	1	186	232	II. "
32	6	—	25	.	68	—	11	12	—	298	172	III. "
15	3	—	21	.	105	—	27	2	—	662	108	IV. "
6	1	1	17	.	123	—	9	—	1	460	157	1950 I. Vj.
31	5	—	7	.	55	—	11	2	—	408	63	II. "
19	21	—	8	.	28	1	15	5	1	389	45	III. "
11	4	—	2	.	69	—	7	—	—	367	55	IV. "
9	3	—	8	.	99	—	4	1	—	288	21	1951 I. Vj.
6	38	—	12	.	37	2	2	—	1	205	13	II. "
24	36	—	6	.	33	—	1	2	—	219	11	III. "
14	19	—	8	.	37	1	—	—	—	244	20	IV. "
20	12	12	8	22086	3420	17	24	5	13	459	5319	1949 I. Vj.
15	256	11	10	2448	1338	14	32	37	18	236	2805	II. "
17	288	8	6	561	616	12	35	43	12	262	1921	III. "
13	14	2	5	1216	680	16	40	7	9	346	1951	IV. "
13	14	7	4	7086	859	13	44	2	—	196	1201	1950 I. Vj.
71	85	9	3	1732	450	11	30	3	10	127	578	II. "
35	14	4	1	177	223	6	40	11	14	139	371	III. "
23	9	5	1	362	323	8	33	4	—	84	335	IV. "
34	3	6	1	7159	614	8	37	—	10	64	277	1951 I. Vj.
22	29	3	4	322	278	7	36	—	16	56	155	II. "
55	111	16	—	56	136	4	38	3	12	83	119	III. "
17	13	3	2	129	142	6	17	—	7	76	98	IV. "
42	60	5	16	301	2007	24	84	24	1	656	4596	1949 I. Vj.
99	320	4	51	31	1091	19	88	97	3	647	2987	II. "
100	375	—	12	7	438	22	121	108	6	930	1644	III. "
52	147	1	16	9	593	15	84	28	2	1026	1657	IV. "
55	19	1	14	37	767	20	91	12	1	690	1224	1950 I. Vj.
111	106	3	18	16	425	12	104	19	2	389	564	II. "
95	163	1	10	6	243	15	81	8	4	381	392	III. "
77	60	—	8	3	302	10	124	1	4	492	317	IV. "
30	29	2	.	39	488	10	75	—	2	252	270	1951 I. Vj.
59	220	2	.	2	403	10	75	1	8	207	147	II. "
61	112	5	.	—	170	5	68	1	6	230	76	III. "
53	45	4	.	—	242	3	57	1	9	341	69	IV. "

ohne die Reg.-Bez. Südbaden und Sudwürttemberg-Hohenzollern. — ⁴⁾ Bundesgebiet ohne Reg.-Bez. Sudwürttemberg-Hohenzollern. — ⁵⁾ Bundesgebiet ohne Reg.-Bez. Südbaden und Sudwürttemberg-Hohenzollern. — ⁶⁾ Bundesgebiet ohne Reg.-Bez. Südbaden und Sudwürttemberg-Hohenzollern.

noch: 2. Neuerkrankungen an meldepflichtigen Krankheiten
nach Viertel

Land	Jahr Vierteljahr	Diphtherie	Scharlach	Keuch- husten	Masern	Übertragbare			Unterleibs- typhus	Paratyphus	Grund
						Genick- starre	Gehirn- entzündung	Kinder- lähmung			
Bremen	1949	I. Vj.	320	113	214	8	—	1	9	4	
		II. "	190	80	143	3	—	1	14	12	
		III. "	170	92	196	7	—	1	14	18	
		IV. "	178	139	236	4	—	1	15	18	
	1950	I. Vj.	171	115	200	4	—	1	8	10	
		II. "	106	149	218	1	—	—	15	13	
		III. "	80	219	485	1	—	15	13	21	
		IV. "	72	379	250	2	—	4	12	5	
	1951	I. Vj.	62	195	58	5	2	—	11	36	
		II. "	60	132	68	3	—	—	3	18	
		III. "	43	236	196	4	—	1	5	25	
		IV. "	39	243	277	2	—	2	5	13	
Hessen	1949	I. Vj.	964	909	1305	43	8	10	39	22	
		II. "	786	804	918	32	10	3	88	120	
		III. "	769	1192	1505	19	10	33	143	214	
		IV. "	1013	2077	1347	23	8	22	93	103	
	1950	I. Vj.	866	1335	1374	26	13	3	67	32	
		II. "	660	1126	1417	30	5	28	55	58	
		III. "	706	2261	2839	23	8	379	134	129	
		IV. "	572	3319	2058	33	4	90	46	41	
	1951	I. Vj.	443	1520	1101	40	5	7	26	26	
		II. "	376	1240	963	25	10	3	53	47	
		III. "	480	1904	1082	31	9	31	100	110	
		IV. "	475	2159	1342	26	4	21	75	34	
Rheinland-Pfalz	1949	I. Vj.	638	343	965	29	—	3	52	37	
		II. "	618	468	550	30	7	3	70	99	
		III. "	695	545	543	36	5	11	119	158	
		IV. "	893	983	227	8	11	20	78	85	
	1950	I. Vj.	809	864	327	15	19	4	34	29	
		II. "	573	937	447	9	9	11	42	84	
		III. "	663	1384	1032	23	18	97	108	179	
		IV. "	640	1798	782	13	8	21	34	52	
	1951	I. Vj.	442	821	330	33	13	8	24	28	
		II. "	468	673	961	9	15	3	69	71	
		III. "	546	963	717	18	5	16	79	124	
		IV. "	500	855	593	21	4	22	69	38	
Baden-Württemberg ²⁾ ..	1949	I. Vj.	1157	979	3116	31	3	6	68	57	
		II. "	943	1088	2483	21	3	23	98	225	
		III. "	846	1673	2480	36	5	86	161	398	
		IV. "	1110	3897	1953	33	6	135	272	118	
	1950	I. Vj.	829	2845	1723	26	6	18	66	70	
		II. "	716	2503	1968	18	11	34	61	149	
		III. "	652	3466	2470	23	7	482	232	241	
		IV. "	620	4563	1801	31	2	82	93	88	
	1951	I. Vj.	533	2078	2008	49	14	7	39	48	
		II. "	333	1848	1582	40	11	14	84	141	
		III. "	387	2212	1553	33	9	90	155	571	
		IV. "	406	2157	1561	18	11	43	79	36	
Bayern	1949	I. Vj.	1713	2630	4379	51	9	56	363	46	
		II. "	1513	2787	3535	41	2	46	328	193	
		III. "	1577	3757	3667	26	4	218	424	281	
		IV. "	2163	7162	3398	27	4	131	214	111	
	1950	I. Vj.	1969	4445	3246	47	8	18	98	40	
		II. "	1345	3160	3374	26	7	33	139	375	
		III. "	1458	4423	4098	24	6	352	444	477	
		IV. "	1683	6315	3482	21	8	104	137	142	
	1951	I. Vj.	1100	2638	2820	41	6	31	76	36	
		II. "	902	2320	2959	22	8	33	112	70	
		III. "	901	3071	2701	40	6	350	247	230	
		IV. "	1140	3796	2056	54	11	293	147	55	

¹⁾ 1949 einschl. Rückfälle, ab 1950 nur Neuerkrankungen. — ²⁾ Einschl. Lindau. — ³⁾ Nur die Reg.-Bez. Nordwürttemberg und Nordbaden. — ⁴⁾ Ohne Reg.-Bez. Sud-
pinner die Jahressumme.

Krankheiten

in den Ländern des Bundesgebietes 1949—1951
jahren*)

Ruhr	Bakt. Lebens- mittel- vergiftung	Trachom	Ge- schlechts- krank- heiten ohne Gonorrhoe u. Syphilis	Grippe	Lungen- ent- zündung	Kindbett- fieber	Fieber- hafte Fehlgeburt	Malaria ¹⁾	Bang'sche Krankheit	Gelbsucht	Krätze	Jahr Vierteljahr
zahlen												
12	2	—	2	.	.	—	—	1	1	.	.	1949 I. Vj.
5	6	—	8	.	.	—	—	12	—	.	.	II. "
14	2	—	3	.	.	—	—	4	—	.	.	III. "
7	—	—	5	.	.	—	—	—	1	.	.	IV. "
11	—	—	4	.	.	—	—	—	1	.	.	1950 I. Vj.
4	—	—	—	.	.	—	—	—	1	.	.	II. "
6	—	—	4	.	.	1	—	—	1	.	.	III. "
8	1	—	—	.	.	—	3	—	1	.	.	IV. "
36	—	—	3	.	.	—	1	—	1	.	.	1951 I. Vj.
22	—	—	8	.	.	—	—	—	1	.	.	II. "
29	—	—	1	.	.	—	—	—	1	.	.	III. "
22	—	1	1	.	.	1	1	—	—	.	.	IV. "
8	3	4	—	53811	.	10	6	17	—	185	1430	1949 I. Vj.
13	459	2	—	738	.	7	4	29	5	114	653	II. "
24	231	1	—	103	.	6	5	29	7	99	436	III. "
13	9	5	.	523	.	5	4	8	4	132	396	IV. "
22	3	3	.	1547	.	8	—	1	3	128	291	1950 I. Vj.
15	18	3	.	522	.	2	3	2	6	99	136	II. "
26	54	—	.	117	.	2	1	1	7	111	73	III. "
27	12	2	.	236	.	3	1	—	5	137	102	IV. "
14	68	—	.	10309	.	9	1	1	3	136	80	1951 I. Vj.
9	16	1	.	243	.	1	—	—	13	112	29	II. "
24	37	3	.	143	.	1	1	—	6	123	33	III. "
54	11	3	.	533	.	—	2	—	2	431	56	IV. "
—	.	.	—	4185	1270	1949 I. Vj.
5	.	.	—	12	683	II. "
9	36	1	2	—	.	8	—	4	17	1	480	III. "
7	26	—	—	2	.	3	5	3	7	26	527	IV. "
4	11	1	1	95	.	9	2	3	4	26	454	1950 I. Vj.
—	33	1	1	13	.	5	1	4	10	17	100	II. "
10	75	3	—	8	.	2	4	1	7	28	35	III. "
8	25	1	—	29	.	4	4	3	6	31	59	IV. "
1	2	2	—	720	.	2	3	—	7	23	42	1951 I. Vj.
2	14	—	—	43	.	1	2	1	19	12	30	II. "
8	748	1	—	—	.	8	6	1	10	13	17	III. "
3	4	2	2	—	.	4	8	2	2	31	15	IV. "
15	18	2 ³⁾	— ⁴⁾	31813 ⁵⁾	.	5	6	24	1 ³⁾	107 ⁴⁾	876 ⁵⁾	1949 I. Vj.
86	55	2 ³⁾	— ⁴⁾	598 ⁵⁾	.	5	4	65	7 ³⁾	82 ⁴⁾	543 ⁵⁾	II. "
34	95	9 ³⁾	2 ⁴⁾	8 ⁵⁾	.	6	4	39	9 ⁵⁾	98 ⁴⁾	259 ⁵⁾	III. "
28	13	4 ³⁾	— ⁴⁾	169 ⁵⁾	.	15	18	78	4	108 ⁴⁾	190 ⁵⁾	IV. "
14	35	3	1 ⁴⁾	3990 ⁵⁾	.	4	18	6	4	135 ⁴⁾	101 ⁵⁾	1950 I. Vj.
46	50	5	— ⁴⁾	193 ⁵⁾	.	7	12	8	8	156 ⁴⁾	78 ⁵⁾	II. "
23	295	—	— ⁴⁾	— ⁵⁾	.	9	19	6	6	187 ⁴⁾	81 ⁵⁾	III. "
24	46	1	— ⁴⁾	24 ⁵⁾	.	7	22	—	1	132 ⁴⁾	29 ⁵⁾	IV. "
12	20	3	— ⁴⁾	1285 ⁵⁾	.	4	11	1	11	96 ⁴⁾	33 ⁵⁾	1951 I. Vj.
23	39	3	— ⁴⁾	122 ⁵⁾	.	6	6	—	4	72 ⁴⁾	15 ⁵⁾	II. "
63	54	3	— ⁴⁾	3 ⁵⁾	.	2	5	1	10	58 ⁴⁾	6 ⁵⁾	III. "
30	48	2	— ⁴⁾	72 ⁵⁾	.	3	1	2	6	36 ⁴⁾	3 ⁵⁾	IV. "
47	4	1	14	58922	.	31	45	14	4	451	5524	1949 I. Vj.
49	281	8	13	3992	.	25	27	52	9	375	3227	II. "
76	230	12	7	970	.	18	44	46	7	444	2026	III. "
43	15	1	12	926	.	24	29	21	7	482	2065	IV. "
21	16	3	2	7406	.	32	21	9	3	438	1402	1950 I. Vj.
58	222	6	4	3222	.	14	25	15	10	200	812	II. "
62	158	4	1	602	.	17	35	8	17	253	515	III. "
66	25	4	2	907	.	14	22	5	12	323	423	IV. "
34	38	4	1	10824	.	11	35	1	17	278	493	1951 I. Vj.
71	160	4	2	596	.	12	20	4	17	260	140	II. "
77	198	3	1	98	.	11	18	2	20	144	151	III. "
58	72	3	6	148	.	10	12	2	15	204	190	IV. "

württemberg-Hohenzollern. — ⁵⁾ Ohne Reg.-Bez. Südbaden. — ⁶⁾ Nur Reg.-Bez. Südbaden. *) Die Summe der vier Vierteljahre ergibt infolge Berichtigung nicht

Land	Jahr Vierteljahr	Diphtherie	Scharlach	Keuch- husten	Masern	Übertragbare			Unterleibs- typhus	Paratyphus	
						Genick- starre	Gehirn- entzündung	Kinder- lähmung			
Verhältniszahlen auf 10 000											
Bundesgebiet ²⁾	1949	I. Vj.	10,62	8,84	13,65	4,68	0,25	0,03	0,12	1,29	0,54
		II. "	8,80	8,57	10,50	6,87	0,20	0,04	0,09	1,44	1,32
		III. "	9,33	11,42	11,77	2,38	0,18	0,04	0,61	2,59	2,06
		IV. "	11,51	21,08	9,95	3,45	0,16	0,04	0,63	1,76	1,07
	1950	I. Vj.	10,14	15,38	8,91	6,75	0,21	0,05	0,08	0,74	0,46
		II. "	7,79	13,03	10,00	10,50	0,14	0,04	0,15	0,89	1,18
		III. "	8,23	19,12	16,04	6,54	0,13	0,05	1,69	2,12	2,13
		IV. "	7,91	25,12	12,96	13,22	0,15	0,04	0,45	0,81	0,71
	1951	I. Vj.	6,17	12,97	9,44	21,27	0,27	0,05	0,06	0,49	0,36
		II. "	5,24	10,79	10,18	21,63	0,16	0,05	0,07	0,67	0,93
		III. "	5,62	14,38	11,15	5,95	0,18	0,03	0,49	1,40	2,31
		IV. "	5,52	15,93	10,42	7,82	0,17	0,04	0,43	0,84	0,64
Schleswig-Holstein	1949	I. Vj.	13,68	7,33	15,69	0,15	0,37	0,06	0,17	3,01	1,49
		II. "	9,19	7,26	12,53	0,21	0,22	0,01	0,03	3,66	1,95
		III. "	10,73	9,64	23,52	0,23	0,21	0,03	0,72	6,56	2,94
		IV. "	13,34	11,93	15,90	0,13	0,06	0,04	1,28	6,19	2,54
	1950	I. Vj.	9,28	9,83	7,18	0,12	0,15	0,03	0,14	2,53	1,02
		II. "	7,92	6,55	9,09	0,11	0,09	0,03	0,14	2,77	1,88
		III. "	7,74	11,33	18,55	0,71	0,08	0,06	1,45	7,18	7,04
		IV. "	7,58	13,49	16,76	4,66	0,17	—	0,72	2,40	1,80
	1951	I. Vj.	5,28	8,95	11,44	7,61	0,32	0,06	0,03	1,55	1,14
		II. "	4,90	7,33	9,24	7,45	0,20	0,05	0,05	1,44	1,25
		III. "	5,01	11,21	15,96	2,06	0,08	0,02	0,35	2,77	2,82
		IV. "	5,06	15,65	22,60	1,24	0,08	—	0,43	2,22	1,78
Hamburg	1949	I. Vj.	20,41	29,00	10,11	.	0,18	0,03	0,16	0,83	0,86
		II. "	16,54	19,01	7,44	.	0,13	0,05	0,08	0,94	0,71
		III. "	14,01	22,39	6,60	.	0,03	0,03	0,41	1,23	2,32
		IV. "	16,42	27,94	5,29	.	0,15	—	0,95	0,92	0,89
	1950	I. Vj.	11,89	16,26	4,99	.	—	0,03	0,13	0,47	0,47
		II. "	7,97	13,27	5,83	.	0,03	0,08	—	0,43	1,29
		III. "	5,41	19,54	11,51	.	0,10	0,10	0,52	3,05	1,51
		IV. "	5,72	26,25	12,68	.	0,07	—	0,56	0,74	0,35
	1951	I. Vj.	3,83	14,35	13,85	.	0,33	0,05	—	0,43	0,15
		II. "	2,63	11,09	15,05	.	0,12	—	—	0,17	0,29
		III. "	3,47	13,13	21,37	.	0,07	—	0,10	0,99	1,16
		IV. "	3,72	19,60	20,47	.	0,17	0,07	0,53	0,72	0,84
Niedersachsen	1949	I. Vj.	11,83	6,78	10,82	1,14	0,25	0,04	0,10	1,19	0,69
		II. "	8,99	6,10	10,89	0,37	0,22	0,01	0,09	1,32	1,40
		III. "	10,01	8,33	12,14	0,01	0,22	0,04	1,52	1,83	1,67
		IV. "	11,32	15,89	10,40	0,01	0,24	0,08	1,29	1,67	1,53
	1950	I. Vj.	9,97	11,29	7,65	.	0,27	0,02	0,10	0,90	0,42
		II. "	7,12	9,47	8,82	.	0,20	0,01	0,17	0,90	0,67
		III. "	7,81	16,79	17,19	.	0,15	0,04	1,80	1,64	1,39
		IV. "	7,35	22,13	12,75	.	0,15	0,02	0,51	0,83	0,82
	1951	I. Vj.	5,99	15,01	6,26	.	0,20	0,04	0,05	0,53	0,28
		II. "	4,48	10,86	9,14	.	0,16	0,04	0,06	0,78	1,75
		III. "	5,12	16,58	10,55	.	0,21	0,05	0,15	1,35	4,22
		IV. "	4,52	18,18	11,70	.	0,17	0,03	0,14	0,88	0,95
Nordrhein-Westfalen ...	1949	I. Vj.	12,25	8,13	8,22	0,43	0,16	0,03	0,11	1,70	0,66
		II. "	11,00	8,07	5,37	0,42	0,14	0,07	0,02	1,85	1,56
		III. "	12,49	10,37	5,14	0,28	0,12	0,04	0,15	4,37	2,47
		IV. "	14,97	19,19	5,02	0,19	0,14	0,02	0,30	2,12	1,14
	1950	I. Vj.	13,93	16,28	5,02	0,25	0,22	0,02	0,05	0,81	0,64
		II. "	11,61	15,38	6,47	0,88	0,14	0,04	0,10	1,20	1,34
		III. "	12,88	20,59	11,27	1,40	0,09	0,02	0,83	2,24	2,26
		IV. "	11,89	24,57	10,39	4,63	0,13	0,08	0,24	0,99	0,76
	1951	I. Vj.	9,82	13,49	7,68	4,19	0,25	0,03	0,02	0,62	0,39
		II. "	8,76	11,87	8,75	3,07	0,13	0,02	0,04	0,76	1,13
		III. "	9,24	14,72	10,60	0,87	0,14	0,01	0,15	1,98	2,38
		IV. "	8,54	15,48	7,60	0,31	0,12	0,03	0,22	0,97	0,85

¹⁾ Bezogen auf die weibliche Bevölkerung im Alter von 15 bis unter 45 Jahren. — ²⁾ 1949 einschl. Rückfälle, ab 1950 nur Neuerkrankungen. — ³⁾ Soweit von einzelnen Ländern abgesetzt. — ⁴⁾ Bundesgebiet ohne die Reg.-Bez. Südbaden und Südwürttemberg-Hohenzollern. — ⁵⁾ Bundesgebiet ohne Reg.-Bez. Südwürttemberg-Hohenzollern. — ⁶⁾ Die Summe der vier Vierteljahre ergibt infolge Berichtigung nicht immer die Jahressumme.

Krankheiten

in den Ländern des Bundesgebietes 1949—1951

jahren*)

Ruhr	Bakt. Lebensmittelvergiftung	Trachom	Geschlechtskrankheiten ohne Gonorrhoe u. Syphilis	Grippe	Lungenentzündung	Kindbettfieber ¹⁾	Fieberhafte Fehlgeburt ¹⁾	Malaria ²⁾	Bang'sche Krankheit	Gelbsucht	Krätze	Jahr Vierteljahr
der Bevölkerung und 1 Jahr												
0,14	0,10	0,03 ⁴⁾	0,08 ⁵⁾	160,23 ⁶⁾	10,78	0,35	0,79	0,11	0,03 ⁴⁾	2,07 ⁵⁾	18,79 ⁶⁾	1949 I. Vj.
0,25	1,26	0,03 ⁴⁾	0,11 ⁵⁾	7,33 ⁶⁾	4,84	0,30	0,75	0,41	0,05 ⁴⁾	1,62 ⁵⁾	10,61 ⁶⁾	II. „
0,26	1,06	0,04 ⁴⁾	0,06 ⁵⁾	1,49 ⁶⁾	1,98	0,26	0,87	0,35	0,06 ⁴⁾	1,97 ⁵⁾	6,60 ⁶⁾	III. „
0,16	0,20	0,01 ⁴⁾	0,07 ⁵⁾	2,57 ⁶⁾	2,44	0,29	0,77	0,15	0,03	2,54 ⁵⁾	6,76 ⁶⁾	IV. „
0,13	0,08	0,02	0,05 ⁵⁾	18,68 ⁶⁾	3,13	0,33	0,74	0,04	0,03	1,94 ⁵⁾	4,79 ⁶⁾	1950 I. Vj.
0,29	0,44	0,03	0,04 ⁵⁾	5,19 ⁶⁾	1,65	0,20	0,70	0,05	0,05	1,28 ⁵⁾	2,26 ⁶⁾	II. „
0,25	0,66	0,02	0,04 ⁵⁾	0,82 ⁶⁾	0,86	0,20	0,74	0,04	0,06	1,34 ⁵⁾	1,44 ⁶⁾	III. „
0,21	0,16	0,01	0,02 ⁵⁾	1,56 ⁶⁾	1,20	0,17	0,82	0,01	0,03	1,45 ⁵⁾	1,31 ⁶⁾	IV. „
0,16	0,21	0,02	0,02 ⁵⁾	28,46 ⁶⁾	2,24	0,17	0,61	0,00	0,07	1,08 ⁵⁾	1,23 ⁶⁾	1951 I. Vj.
0,18	0,51	0,01	0,05 ⁵⁾	1,20 ⁶⁾	1,26	0,14	0,52	0,01	0,08	0,84 ⁵⁾	0,55 ⁶⁾	II. „
0,29	1,09	0,03	0,02 ⁵⁾	0,25 ⁶⁾	0,29	0,11	0,53	0,01	0,06	0,76 ⁵⁾	0,39 ⁶⁾	III. „
0,22	0,18	0,02	0,03 ⁵⁾	0,78 ⁶⁾	0,72	0,11	0,38	0,01	0,04	1,25 ⁵⁾	0,46 ⁶⁾	IV. „
0,09	0,01	0,04	0,04	17,01	8,46	0,64	2,58	0,45	0,10	1,76	21,53	1949 I. Vj.
0,10	0,01	0,06	0,04	2,48	3,76	0,93	1,81	2,03	0,06	1,13	12,36	II. „
0,13	0,03	0,15	0,12	0,01	1,02	0,19	1,61	1,95	0,18	1,88	8,94	III. „
0,15	0,09	0,04	0,12	0,06	1,49	0,19	0,64	0,49	0,09	2,05	11,41	IV. „
0,11	—	0,05	0,09	2,20	1,72	0,33	1,32	0,23	0,21	1,71	8,52	1950 I. Vj.
0,14	0,11	0,05	0,12	0,29	0,97	0,27	0,67	0,17	0,20	1,02	3,80	II. „
0,29	0,26	0,11	0,27	0,02	0,43	0,21	0,89	0,21	0,20	0,99	2,28	III. „
0,14	0,09	—	0,16	2,11	0,59	0,07	0,84	0,02	0,12	1,80	2,99	IV. „
0,25	1,38	0,06	0,06	12,44	2,16	0,19	0,39	0,02	0,54	1,50	2,85	1951 I. Vj.
0,09	1,58	—	0,06	0,02	0,66	0,07	0,27	0,02	0,24	0,71	1,58	II. „
0,10	0,36	0,02	0,08	—	0,11	0,07	0,88	—	0,10	0,80	0,90	III. „
0,22	0,05	0,02	0,03	—	0,33	0,27	0,68	0,02	0,05	1,62	1,82	IV. „
0,24	0,16	—	1,26	—	8,38	0,12	1,71	0,05	—	4,91	12,36	1949 I. Vj.
0,24	0,13	—	0,94	—	5,01	—	3,11	0,50	0,03	4,88	6,08	II. „
0,82	0,16	—	0,64	—	1,75	—	1,31	0,31	—	7,67	4,43	III. „
0,39	0,08	—	0,53	—	2,68	—	3,16	0,05	—	16,91	5,06	IV. „
0,15	0,03	0,03	0,44	—	3,18	—	1,05	—	0,03	11,89	4,06	1950 I. Vj.
0,78	0,13	—	0,18	—	1,39	—	1,28	0,05	—	10,33	1,60	II. „
0,47	0,52	—	0,20	—	0,69	0,12	1,73	0,13	0,03	9,64	1,12	III. „
0,27	0,10	—	0,05	—	1,70	—	0,80	—	—	9,02	1,35	IV. „
0,23	0,07	—	0,20	—	2,48	—	0,14	0,02	—	7,20	0,52	1951 I. Vj.
0,15	0,93	—	0,29	—	0,91	0,21	0,21	—	0,02	5,04	0,32	II. „
0,58	0,87	—	0,15	—	0,80	—	0,10	0,05	—	5,29	0,27	III. „
0,34	0,45	—	0,19	—	0,89	0,10	—	—	—	5,85	0,48	IV. „
0,12	0,07	0,07	0,05	131,83	20,41	0,43	0,61	0,03	0,08	2,74	31,75	1949 I. Vj.
0,09	1,51	0,06	0,06	14,42	7,88	0,35	0,80	0,22	0,11	1,39	16,52	II. „
0,10	1,67	0,05	0,04	3,26	3,58	0,30	0,87	0,25	0,07	1,52	11,17	III. „
0,08	0,08	0,01	0,03	7,06	3,95	0,40	1,00	0,04	0,05	2,01	11,32	IV. „
0,08	0,08	0,04	0,02	42,00	5,09	0,33	1,12	0,01	0,03	1,16	7,12	1950 I. Vj.
0,42	0,50	0,05	0,02	10,17	2,64	0,28	0,76	0,02	0,06	0,74	3,39	II. „
0,20	0,08	0,02	0,01	1,03	1,30	0,15	1,02	0,06	0,08	0,81	2,16	III. „
0,13	0,05	0,03	0,01	2,11	1,89	0,21	0,84	0,02	—	0,49	1,96	IV. „
0,20	0,02	0,04	0,01	42,88	3,68	0,20	0,92	—	0,06	0,38	1,66	1951 I. Vj.
0,13	0,17	0,02	0,02	1,91	1,65	0,18	0,91	—	0,09	0,33	0,92	II. „
0,32	0,65	0,09	—	0,33	0,80	0,10	0,96	0,02	0,07	0,49	0,70	III. „
0,10	0,08	0,01	0,01	0,76	0,84	0,15	0,43	—	0,04	0,45	0,58	IV. „
0,13	0,19	0,02	0,05	0,96	6,40	0,32	1,11	0,08	0,00	2,00 ¹⁾	14,67	1949 I. Vj.
0,31	1,00	0,01	0,16	0,10	3,42	0,25	1,15	0,30	0,01	2,03	9,38	II. „
0,31	1,16	—	0,04	0,02	1,35	0,28	1,56	0,33	0,02	2,87	5,07	III. „
0,16	0,45	0,00	0,05	0,03	1,82	0,19	1,08	0,09	0,01	3,14	5,08	IV. „
0,17	0,06	0,00	0,04	0,11	2,39	0,26	1,19	0,04	0,00	2,15	3,81	1950 I. Vj.
0,34	0,32	0,01	0,05	0,05	1,30	0,15	1,35	0,06	0,01	1,19	1,73	II. „
0,29	0,49	0,00	0,03	0,02	0,73	0,19	1,04	0,02	0,01	1,15	1,18	III. „
0,23	0,18	—	0,02	0,01	0,90	0,13	1,59	0,00	0,01	1,47	0,95	IV. „
0,09	0,09	0,01	—	0,12	1,49	0,13	0,95	—	0,01	0,77	0,82	1951 I. Vj.
0,18	0,66	0,01	—	0,01	1,21	0,13	0,96	0,00	0,02	0,62	0,44	II. „
0,18	0,33	0,01	—	—	0,50	0,06	0,86	0,00	0,02	0,68	0,22	III. „
0,15	0,13	0,01	—	—	0,71	0,04	0,71	0,00	0,03	1,00	0,20	IV. „

Ländern für bestimmte Krankheiten keine Meldungen vorliegen, ist bei der Bevölkerung, auf die die Erkrankungen bezogen sind, die Einwohnerzahl der betreffenden zollern. — ⁴⁾ Bundesgebiet ohne Reg.-Bez. Südbaden. — ⁵⁾ Bundesgebiet ohne die Reg.-Bez. Nordwürttemberg, Nordbaden und Südwürttemberg-Hohenzollern. —

Land	Jahr Vierteljahr	Diphtherie	Scharlach	Keuch- husten	Masern	Übertragbare			Unterleibs- typhus	Paratyphus	
						Genick- starre	Gehirn- entzündung	Kinder- lähmung			
Verhältniszahlen auf 10 000											
Bremen	1949	I. Vj.	24,44	8,63	16,35	.	0,60	—	0,08	0,68	0,30
		II. "	14,24	6,00	10,72	.	0,22	—	0,07	1,05	0,90
		III. "	12,47	6,75	14,39	.	0,52	—	0,07	1,04	1,31
		IV. "	12,92	10,08	17,13	.	0,29	—	0,07	1,10	1,30
	1950	I. Vj.	12,60	8,47	14,74	.	0,29	—	0,07	0,58	0,75
		II. "	7,68	10,81	15,79	.	0,07	—	—	1,08	0,94
		III. "	5,67	15,55	34,43	.	0,07	—	1,07	0,93	1,49
		IV. "	5,05	26,56	17,52	.	0,14	—	0,28	0,85	0,35
	1951	I. Vj.	4,46	14,04	4,17	.	0,35	0,14	—	0,80	2,59
		II. "	4,23	9,28	4,79	.	0,21	—	—	0,21	1,26
		III. "	2,97	16,28	13,54	.	0,28	—	0,07	0,35	1,72
		IV. "	2,68	16,65	18,98	.	0,14	—	0,14	0,35	0,90
Hessen	1949	I. Vj.	9,16	8,64	12,40	4,86	0,41	0,08	0,10	0,37	0,21
		II. "	7,38	7,55	8,62	3,83	0,30	0,09	0,03	0,83	1,13
		III. "	7,14	11,07	13,98	2,16	0,18	0,09	0,31	1,33	1,99
		IV. "	9,39	19,25	12,48	7,61	0,21	0,07	0,20	0,86	0,96
	1950	I. Vj.	8,18	12,61	12,98	15,06	0,24	0,12	0,03	0,63	0,30
		II. "	6,15	10,49	13,19	36,49	0,28	0,05	0,26	0,51	0,54
		III. "	6,48	20,76	26,07	18,56	0,21	0,07	3,48	1,23	1,18
		IV. "	5,23	30,36	18,83	16,20	0,30	0,04	0,82	0,42	0,38
	1951	I. Vj.	4,13	14,17	10,26	20,59	0,37	0,05	0,06	0,24	0,24
		II. "	3,46	11,40	8,85	22,75	0,23	0,09	0,03	0,49	0,43
		III. "	4,35	17,26	9,81	13,31	0,28	0,08	0,28	0,91	1,00
		IV. "	4,29	19,52	12,13	20,36	0,23	0,04	0,19	0,68	0,31
Rheinland-Pfalz	1949	I. Vj.	9,06	4,87	13,71	6,85	0,41	—	0,04	0,74	0,53
		II. "	8,65	6,55	7,70	7,71	0,42	0,10	0,04	0,98	1,38
		III. "	9,56	7,50	7,47	3,18	0,50	0,07	0,15	1,64	2,17
		IV. "	12,21	13,44	3,10	2,11	0,11	0,15	0,27	1,06	1,16
	1950	I. Vj.	11,24	12,01	4,54	7,53	0,21	0,26	0,05	0,47	0,40
		II. "	7,80	12,76	6,09	9,87	0,12	0,12	0,15	0,57	1,14
		III. "	8,80	18,37	13,70	11,20	0,30	0,24	1,29	1,43	2,38
		IV. "	8,38	23,53	10,23	14,62	0,17	0,11	0,27	0,45	0,68
	1951	I. Vj.	5,89	10,94	4,40	11,46	0,44	0,17	0,11	0,32	0,37
		II. "	6,14	8,83	12,61	17,83	0,12	0,20	0,04	0,91	0,93
		III. "	7,02	12,39	9,22	4,99	0,23	0,06	0,20	1,01	1,60
		IV. "	6,39	10,92	7,58	2,58	0,27	0,05	0,28	0,88	0,49
Baden-Württemberg ¹⁾ ..	1949	I. Vj.	7,44	6,30	20,04	8,74	0,20	0,02	0,04	0,44	0,37
		II. "	5,98	6,90	15,74	10,78	0,13	0,02	0,15	0,62	1,43
		III. "	5,28	10,43	15,47	3,72	0,22	0,03	0,54	1,00	2,48
		IV. "	6,88	24,14	12,10	4,64	0,24	0,04	0,84	1,69	0,73
	1950	I. Vj.	5,23	17,94	10,86	7,39	0,16	0,04	0,11	0,42	0,44
		II. "	4,45	15,55	12,23	5,13	0,11	0,07	0,21	0,38	0,93
		III. "	3,98	21,18	15,09	3,60	0,14	0,04	2,94	1,42	1,47
		IV. "	3,77	27,72	10,94	9,35	0,19	0,01	0,50	0,57	0,53
	1951	I. Vj.	3,30	12,85	12,42	21,52	0,30	0,09	0,04	0,24	0,30
		II. "	2,33	11,25	9,63	24,19	0,24	0,07	0,08	0,51	0,86
		III. "	2,32	13,25	9,30	8,99	0,20	0,05	0,54	0,93	3,42
		IV. "	2,43	12,88	9,32	6,95	0,11	0,07	0,26	0,47	0,22
Bayern	1949	I. Vj.	7,51	11,54	19,21	10,95	0,22	0,04	0,25	1,59	0,20
		II. "	6,57	12,11	15,36	20,99	0,18	0,01	0,20	1,43	0,84
		III. "	6,79	16,18	15,79	6,62	0,11	0,02	0,94	1,83	1,21
		IV. "	9,33	30,01	14,66	9,22	0,12	0,02	0,57	0,92	0,48
	1950	I. Vj.	8,69	19,62	14,32	13,31	0,21	0,03	0,08	0,43	0,18
		II. "	5,87	13,80	14,73	18,98	0,11	0,03	0,14	0,61	1,64
		III. "	6,30	19,13	17,72	10,49	0,10	0,03	1,52	1,92	2,06
		IV. "	7,28	27,33	15,07	28,94	0,09	0,03	0,45	0,59	0,61
	1951	I. Vj.	4,87	11,68	12,49	53,19	0,18	0,03	0,14	0,34	0,16
		II. "	3,95	10,17	12,97	51,50	0,10	0,03	0,14	0,49	0,31
		III. "	3,91	13,33	11,72	14,92	0,17	0,03	1,52	1,07	1,00
		IV. "	4,95	16,49	8,93	17,16	0,23	0,05	1,27	0,64	0,24

¹⁾ Bezogen auf die weibliche Bevölkerung im Alter von 15 bis unter 45 Jahren. — ²⁾ 1949 einschl. Rückfälle, ab 1950 nur Neuerkrankungen. — ³⁾ Einschl. Lindau. — Bez. Südbaden. — *) Die Summe der vier Vierteljahre ergibt infolge Berichtigung nicht immer die Jahressumme.

Krankheiten

in den Ländern des Bundesgebietes 1949--1951

jahren*)

Ruhr	Bakt. Lebensmittelvergiftung	Trachom	Geschlechtskrankheiten ohne Gonorrhoe u. Syphilis	Grippe	Lungenentzündung	Kindbettfieber ¹⁾	Fieberhafte Fehlgeburt ¹⁾	Malaria ²⁾	Bang'sche Krankheit	Gelbsucht	Krätze	Jahr Vierteljahr
0,02	0,15	—	0,15	.	.	—	—	0,08	0,08	.	.	1949 I. Vj.
0,37	0,45	—	0,60	.	.	—	—	0,90	—	.	.	II. "
1,04	0,15	—	0,22	.	.	—	—	0,30	—	.	.	III. "
0,51	—	—	0,37	.	.	—	—	—	0,07	.	.	IV. "
0,82	—	—	0,29	.	.	—	—	—	0,07	.	.	1950 I. Vj.
0,29	—	—	—	.	.	—	—	—	0,07	.	.	II. "
0,43	—	—	0,29	.	.	0,32	—	—	0,07	.	.	III. "
0,57	0,07	—	—	.	.	—	0,95	—	0,07	.	.	IV. "
2,59	—	—	0,21	.	.	—	0,29	—	0,07	.	.	1951 I. Vj.
1,54	—	—	0,56	.	.	—	—	—	0,07	.	.	II. "
2,00	—	—	0,07	.	.	—	—	—	0,07	.	.	III. "
1,50	—	0,07	0,07	.	.	0,29	0,29	—	—	.	.	IV. "
0,08	0,03	0,04	—	511,52	.	0,41	0,24	0,16	—	1,76	13,59	1949 I. Vj.
0,12	4,31	0,02	—	6,93	.	0,28	0,16	0,27	0,05	1,07	6,13	II. "
0,22	2,14	0,01	—	0,96	.	0,24	0,20	0,27	0,07	0,92	4,05	III. "
0,12	0,08	0,05	.	4,85	.	0,20	0,16	0,07	0,04	1,22	3,67	IV. "
0,21	0,03	0,03	.	14,61	.	0,32	—	0,01	0,03	1,21	2,75	1950 I. Vj.
0,14	0,17	0,03	.	4,86	.	0,08	0,12	0,02	0,06	0,92	1,27	II. "
0,24	0,50	—	.	1,07	.	0,08	0,04	0,01	0,06	1,02	0,67	III. "
0,25	0,11	0,02	.	2,62	.	0,12	0,04	—	0,05	1,25	0,93	IV. "
0,13	0,63	—	.	96,10	.	0,35	0,04	0,01	0,03	1,27	0,74	1951 I. Vj.
0,08	0,15	0,01	.	2,23	.	0,04	—	—	0,12	1,03	0,27	II. "
0,22	0,34	0,03	.	1,30	.	0,04	0,04	—	0,05	1,11	0,30	III. "
0,49	0,10	0,03	.	4,82	.	—	0,08	—	0,02	3,90	0,51	IV. "
—	.	.	—	59,43	18,03	1949 I. Vj.
0,07	.	.	—	0,17	9,55	II. "
0,12	0,50	0,01	0,03	—	.	0,46	—	0,06	0,23	0,01	6,60	III. "
0,10	0,35	—	—	0,03	.	0,17	0,29	0,04	0,10	0,35	7,20	IV. "
0,05	0,15	0,01	0,01	1,32	.	0,51	0,11	0,04	0,05	0,36	6,31	1950 I. Vj.
—	0,45	0,01	0,01	0,18	.	0,29	0,06	0,05	0,14	0,23	1,36	II. "
0,13	1,00	0,04	—	0,11	.	0,11	0,23	0,01	0,09	0,37	0,46	III. "
0,11	0,33	0,01	—	0,38	.	0,23	0,23	0,04	0,08	0,41	0,77	IV. "
0,01	0,03	0,03	—	9,59	.	0,11	0,16	—	0,09	0,31	0,56	1951 I. Vj.
0,03	0,18	—	—	0,56	.	0,06	0,11	0,01	0,25	0,16	0,39	II. "
0,10	9,62	0,01	—	—	.	0,44	0,33	0,01	0,13	0,17	0,22	III. "
0,04	0,05	0,03	0,03	—	.	0,22	0,44	0,03	0,03	0,40	0,19	IV. "
0,10	0,12	0,02 ⁴⁾	— ⁵⁾	256,30 ⁶⁾	.	0,13	0,16	0,15	0,01	0,85 ⁵⁾	7,06 ⁶⁾	1949 I. Vj.
0,55	0,35	0,02 ⁴⁾	— ⁵⁾	4,75 ⁶⁾	.	0,13	0,10	0,41	0,07	0,64 ⁵⁾	4,31 ⁶⁾	II. "
0,21	0,59	0,09 ⁴⁾	0,02 ⁵⁾	0,06 ⁶⁾	.	0,16	0,10	0,24	0,07	0,75 ⁵⁾	2,02 ⁶⁾	III. "
0,17	0,08	0,04 ⁴⁾	— ⁷⁾	1,31 ⁵⁾	.	0,39	0,46	0,48	0,02	0,82 ⁵⁾	1,48 ⁶⁾	IV. "
0,09	0,22	0,02	0,03 ⁷⁾	31,56 ⁶⁾	.	0,10	0,48	0,04	0,02	1,05 ⁵⁾	0,80 ⁶⁾	1950 I. Vj.
0,29	0,31	0,03	— ⁷⁾	1,51 ⁶⁾	.	0,18	0,31	0,05	0,05	1,20 ⁵⁾	0,61 ⁶⁾	II. "
0,14	1,80	—	— ⁷⁾	— ⁶⁾	.	0,23	0,49	0,04	0,04	1,41 ⁵⁾	0,62 ⁶⁾	III. "
0,15	0,28	0,01	— ⁷⁾	0,18 ⁶⁾	.	0,18	0,57	—	0,01	0,99 ⁵⁾	0,22 ⁶⁾	IV. "
0,07	0,12	0,02	— ⁷⁾	10,02 ⁶⁾	.	0,10	0,29	0,01	0,07	0,73 ⁵⁾	0,26 ⁶⁾	1951 I. Vj.
0,14	0,24	0,02	— ⁷⁾	0,94 ⁶⁾	.	0,16	0,16	—	0,02	0,54 ⁵⁾	0,11 ⁶⁾	II. "
0,38	0,32	0,02	— ⁷⁾	0,02 ⁶⁾	.	0,05	0,13	0,01	0,06	0,43 ⁵⁾	0,05 ⁶⁾	III. "
0,18	0,29	0,01	— ⁷⁾	0,54 ⁶⁾	.	0,08	0,03	0,01	0,04	0,27 ⁵⁾	0,02 ⁶⁾	IV. "
0,21	0,02	0,00	0,06	258,48	.	0,56	0,81	0,06	0,02	1,98	24,23	1949 I. Vj.
0,21	1,22	0,03	0,06	17,34	.	0,44	0,48	0,23	0,04	1,63	14,02	II. "
0,33	0,99	0,05	0,03	4,18	.	0,32	0,78	0,20	0,03	1,91	8,73	III. "
0,19	0,07	0,00	0,05	4,00	.	0,43	0,52	0,09	0,03	2,08	8,91	IV. "
0,09	0,07	0,01	0,01	32,68	.	0,59	0,39	0,04	0,01	1,93	6,19	1950 I. Vj.
0,25	0,97	0,03	0,02	14,07	.	0,26	0,46	0,07	0,04	0,87	3,55	II. "
0,27	0,68	0,02	0,00	2,60	.	0,31	0,64	0,03	0,07	1,09	2,23	III. "
0,29	0,11	0,02	0,01	3,93	.	0,26	0,41	0,02	0,05	1,40	1,83	IV. "
0,15	0,17	0,02	0,00	47,92	.	0,20	0,64	0,00	0,08	1,23	2,18	1951 I. Vj.
0,31	0,70	0,02	0,01	2,61	.	0,22	0,37	0,02	0,07	1,14	0,61	II. "
0,33	0,86	0,01	0,00	0,43	.	0,21	0,33	0,00	0,09	0,62	0,66	III. "
0,25	0,31	0,01	0,03	0,64	.	0,19	0,22	0,01	0,07	0,89	0,83	IV. "

⁴⁾ Nur die Reg.-Bez. Nordwürttemberg und Nordbaden. — ⁵⁾ Ohne Reg.-Bez. Südwürttemberg-Hohenzollern. — ⁶⁾ Ohne Reg.-Bez. Südbaden. — ⁷⁾ Nur Reg.-

noch: B. Meldepflichtige Krankheiten

3. Neuerkrankungen an meldepflichtigen Krankheiten im Bundesgebiet¹⁾ 1950/1951 nach Wochen

Zeit	Diphtherie	Scharlach	Keuchhusten	Übertragbare			Unterleibstypus	Paratyphus	Ruhr	Bakt. Lebensmittelvergiftung	Kindbettfieber	Fieberhafte Fehlgeburt	Malaria	Bang'sche Krankheit	Gelbsucht	
				Genickstarre	Gehirnentzündung	Kinderlähmung										
Grundzahlen																
1950	1. 1.— 7. 1.	1071	1350	757	9	7	15	68	35	14	3	11	14	2	2	166
	8. 1.—14. 1.	1129	1519	819	18	5	12	93	43	17	9	6	13	7	2	180
	15. 1.—21. 1.	1006	1443	1066	19	6	7	78	48	19	9	10	11	6	2	166
	22. 1.—28. 1.	963	1412	940	25	3	5	80	38	13	5	9	10	—	3	162
	29. 1.— 4. 2.	946	1372	825	18	2	9	74	42	6	4	5	15	5	3	204
	5. 2.—11. 2.	855	1321	798	23	6	6	64	37	12	—	5	16	4	2	189
	12. 2.—18. 2.	904	1488	739	26	2	10	61	34	10	8	4	21	5	2	228
	19. 2.—25. 2.	873	1335	633	15	3	4	61	41	13	6	3	20	4	2	168
	26. 2.— 4. 3.	944	1351	667	27	3	3	49	43	11	35	5	14	4	—	193
	5. 3.—11. 3.	848	1400	749	17	6	4	48	27	10	3	8	13	4	6	127
	12. 3.—18. 3.	763	1341	635	13	5	5	62	49	12	2	12	24	3	5	112
	19. 3.—25. 3.	831	1267	1007	16	6	4	70	47	10	10	6	22	1	2	144
	26. 3.— 1. 4.	741	1420	803	20	5	6	62	51	6	5	7	12	3	5	146
	2. 4.— 8. 4.	629	987	562	12	3	2	33	48	7	4	1	22	1	—	102
	9. 4.—15. 4.	792	1090	563	16	3	10	74	54	13	8	5	17	3	1	118
	16. 4.—22. 4.	805	1168	823	14	2	5	98	85	13	10	4	8	5	5	129
	23. 4.—29. 4.	695	1077	851	17	2	6	118	94	9	27	8	18	8	—	136
	30. 4.— 6. 5.	612	1151	834	14	4	7	66	58	9	14	3	13	1	4	96
	7. 5.—13. 5.	675	1341	956	10	7	6	70	80	25	12	4	12	11	8	133
	14. 5.—20. 5.	679	1129	747	8	—	9	71	60	39	32	7	13	5	2	75
	21. 5.—27. 5.	755	1368	1002	18	4	11	78	101	51	37	2	8	4	5	111
	28. 5.— 3. 6.	700	1153	805	18	6	6	69	108	23	31	3	15	5	4	93
	4. 6.—10. 6.	719	1066	942	15	3	20	66	126	28	105	3	23	5	4	101
	11. 6.—17. 6.	748	1291	1294	13	3	17	122	228	41	37	5	12	3	7	109
	18. 6.—24. 6.	747	1307	1308	9	10	41	85	196	58	116	7	18	9	10	132
	25. 6.— 1. 7.	685	1336	1179	7	3	36	106	167	29	93	3	17	4	10	128
	2. 7.— 8. 7.	753	1340	1391	7	6	58	139	170	17	71	4	13	13	5	99
	9. 7.—15. 7.	733	1390	1377	13	4	68	164	132	44	77	4	22	7	8	133
	16. 7.—22. 7.	717	1533	1275	15	1	101	137	157	15	34	4	12	8	8	104
	23. 7.—29. 7.	709	1532	1296	15	2	158	169	155	28	224	6	12	4	11	99
	30. 7.— 5. 8.	698	1503	1643	9	5	148	227	165	21	66	5	22	1	4	113
	6. 8.—12. 8.	747	1616	1374	15	6	153	215	216	22	40	5	11	1	6	98
	13. 8.—19. 8.	765	1597	1698	7	2	201	336	390	29	28	2	12	4	7	97
	20. 8.—26. 8.	817	1714	1651	21	3	234	213	213	27	38	10	16	5	4	98
	27. 8.— 2. 9.	784	1752	1742	19	6	200	190	219	15	22	3	17	4	3	130
	3. 9.— 9. 9.	747	1852	1619	12	12	165	212	206	14	15	2	23	3	4	140
	10. 9.—16. 9.	852	2246	1613	7	9	218	184	199	19	77	3	14	—	1	150
	17. 9.—23. 9.	799	2393	1348	14	3	176	183	171	25	70	5	12	2	4	125
	24. 9.—30. 9.	784	2539	1275	5	3	148	180	169	19	35	3	22	2	5	167
	1. 10.— 7. 10.	807	2668	1176	14	5	99	148	103	13	17	4	10	4	3	155
	8. 10.—14. 10.	828	2798	1350	12	1	89	126	99	15	37	3	19	3	4	112
	15. 10.—21. 10.	840	2857	1456	14	12	76	104	79	11	14	2	20	2	5	162
	22. 10.—28. 10.	811	2860	1649	18	2	63	85	76	19	11	3	12	1	6	117
	29. 10.— 4. 11.	747	2554	1171	10	—	50	74	76	27	14	4	24	1	1	148
	5. 11.—11. 11.	899	2587	1239	25	8	44	76	91	22	19	4	25	—	3	128
	12. 11.—18. 11.	753	2545	1343	18	4	31	68	54	20	12	6	12	1	4	123
	19. 11.—25. 11.	738	2247	1125	13	3	23	85	45	16	15	5	16	—	4	189
	26. 11.— 2. 12.	754	2276	1346	10	3	21	50	44	29	11	4	26	—	1	126
	3. 12.— 9. 12.	678	2039	1167	16	5	19	37	52	30	15	2	14	1	2	164
	10. 12.—16. 12.	676	1924	1047	14	1	13	41	56	20	8	5	21	—	2	98
	17. 12.—23. 12.	545	1629	910	13	8	4	47	54	27	3	5	15	1	1	114
	24. 12.—30. 12.	464	1325	653	7	1	7	42	24	4	12	—	14	—	1	47
1951	31. 12.— 6. 1.	561	1304	699	20	4	11	46	33	9	10	5	6	—	2	56
	7. 1.—13. 1.	659	1335	953	27	1	8	47	23	7	11	5	11	—	4	98
	14. 1.—20. 1.	632	1291	1068	34	3	8	56	18	17	12	5	7	—	6	158
	21. 1.—27. 1.	615	1205	978	20	4	10	35	26	26	6	2	26	1	4	109
	28. 1.— 3. 2.	591	1161	809	20	7	3	30	41	17	13	3	12	1	3	94
	4. 2.—10. 2.	588	1257	984	17	7	2	57	26	13	12	—	19	—	4	129
	11. 2.—17. 2.	593	1177	1043	18	10	2	57	21	17	5	2	14	—	5	78
	18. 2.—24. 2.	529	1191	906	33	7	5	47	39	17	5	7	14	2	5	95
	25. 2.— 3. 3.	519	1113	842	32	2	3	48	45	7	6	4	14	1	13	112
	4. 3.—10. 3.	512	1155	743	27	7	3	49	51	17	4	3	12	—	20	66
	11. 3.—17. 3.	524	1187	780	17	5	10	39	25	14	67	4	12	—	9	98
	18. 3.—24. 3.	428	883	653	23	3	1	29	36	5	88	2	10	—	6	68
	25. 3.—31. 3.	531	1055	695	29	4	3	41	42	20	11	5	16	—	4	71
	1. 4.— 7. 4.	486	948	915	13	4	2	37	30	12	5	4	29	—	5	89
	8. 4.—14. 4.	550	903	982	18	6	4	46	33	10	4	5	12	—	4	90
	15. 4.—21. 4.	477	973	921	16	5	7	58	36	10	13	1	16	—	5	67
	22. 4.—28. 4.	505	954	789	11	3	6	58	50	21	9	3	6	2	12	97
	29. 4.— 5. 5.	378	794	705	13	5	7	43	39	20	8	3	7	—	5	58

¹⁾ Ohne die Länder, von denen für einzelne Krankheiten keine Meldungen vorliegen.

noch: B. Meldepflichtige Krankheiten

noch: 3. Neuerkrankungen an meldepflichtigen Krankheiten im Bundesgebiet¹⁾ 1950/1951 nach Wochen

Zeit	Diphtherie	Scharlach	Keuchhusten	Übertragbare			Unterleibstypus	Paratyphus	Ruhr	Bakt. Lebensmittelvergiftung	Kindbettfeber ²⁾	Fieberhafte Fehlgeburt ²⁾	Malaria	Bang'sche Krankheit	Gelbsucht	
				Genickstarre	Gehirnentzündung	Kinderlähmung										
Grundzahlen																
noch: 1951	6. 5.—12. 5.	579	1081	987	27	4	4	48	66	24	20	4	8	1	11	81
	13. 5.—19. 5.	450	948	673	13	4	3	58	62	24	42	2	16	—	6	48
	20. 5.—26. 5.	444	919	821	21	2	4	71	80	16	28	2	10	—	9	77
	27. 5.—2. 6.	465	1092	880	13	4	9	80	103	11	21	3	7	—	9	57
	3. 6.—9. 6.	458	1099	1245	5	6	4	66	146	13	100	4	7	2	6	56
	10. 6.—16. 6.	485	1103	1012	9	6	5	63	184	25	87	6	18	2	8	94
	17. 6.—23. 6.	507	1061	1132	12	4	8	87	124	19	146	2	4	—	7	79
	24. 6.—30. 6.	491	1030	1118	17	9	16	88	156	15	133	1	5	—	7	76
	1. 7.—7. 7.	506	1225	966	12	2	9	100	177	17	62	3	9	1	5	92
	8. 7.—14. 7.	488	1164	976	15	1	23	111	163	18	707	1	22	1	2	75
	15. 7.—21. 7.	492	1165	1032	8	3	17	134	294	12	157	2	5	2	9	73
	22. 7.—28. 7.	523	1261	837	12	3	31	100	173	20	44	7	5	1	6	51
	29. 7.—4. 8.	501	1271	1070	19	5	25	121	201	20	59	5	9	—	7	64
	5. 8.—11. 8.	526	1149	1095	22	2	42	132	273	25	31	2	15	2	5	76
	12. 8.—18. 8.	566	1245	1178	12	4	52	129	272	18	36	3	8	—	6	55
	19. 8.—25. 8.	551	1293	1096	26	5	61	132	314	45	29	—	6	2	10	70
	26. 8.—1. 9.	547	1478	1122	21	7	59	162	246	30	54	1	13	—	6	71
	2. 9.—8. 9.	575	1491	1083	16	4	51	172	254	45	16	2	13	—	6	76
	9. 9.—15. 9.	495	1480	1124	25	3	68	142	157	38	23	2	19	—	4	51
	16. 9.—22. 9.	534	1524	994	14	2	74	137	153	25	54	4	18	—	4	66
	23. 9.—29. 9.	525	1713	969	15	1	80	132	134	34	47	—	8	1	1	101
	30. 9.—6. 10.	542	1690	1028	10	6	66	154	87	25	30	2	9	1	5	111
	7. 10.—13. 10.	565	1609	1096	21	4	68	88	85	15	31	—	12	—	2	68
	14. 10.—20. 10.	535	1732	1056	14	6	68	102	122	20	21	3	4	3	5	89
	21. 10.—27. 10.	550	1805	999	22	5	58	97	62	20	14	7	15	1	1	89
	28. 10.—3. 11.	510	1542	1012	21	3	52	94	72	7	17	2	4	—	4	209
	4. 11.—10. 11.	631	1758	1095	15	4	30	72	78	27	20	2	3	—	3	91
	11. 11.—17. 11.	508	1643	1045	16	2	44	92	59	10	10	2	7	1	4	123
	18. 11.—24. 11.	563	1540	987	13	2	33	55	49	35	19	3	6	—	3	95
	25. 11.—1. 12.	602	1447	942	22	4	23	60	34	23	17	2	5	1	6	146
	2. 12.—8. 12.	435	1260	1046	11	3	31	62	28	14	13	2	10	—	1	197
	9. 12.—15. 12.	486	1337	962	16	3	24	71	42	18	11	—	16	—	1	124
	16. 12.—22. 12.	898	1196	870	14	6	21	42	39	30	3	3	13	1	3	86
	23. 12.—29. 12.	391	822	545	8	1	11	36	17	21	9	4	4	—	6	37
Verhältniszahlen auf 100 000 der Bevölkerung ³⁾																
1950	1. 1.—7. 1.	2,26	2,84	1,59	0,02	0,01	0,03	0,14	0,07	0,03	0,01	0,10	0,12	0,00	0,00	0,36
	8. 1.—14. 1.	2,38	3,20	1,73	0,04	0,01	0,03	0,20	0,09	0,04	0,02	0,05	0,11	0,01	0,00	0,39
	15. 1.—21. 1.	2,12	3,04	2,25	0,04	0,01	0,01	0,16	0,10	0,04	0,02	0,09	0,10	0,01	0,00	0,36
	22. 1.—28. 1.	2,03	2,97	1,98	0,05	0,01	0,01	0,17	0,08	0,03	0,01	0,08	0,09	—	0,01	0,35
	29. 1.—4. 2.	1,99	2,89	1,74	0,04	0,00	0,02	0,17	0,09	0,01	0,01	0,04	0,13	0,01	0,01	0,45
	5. 2.—11. 2.	1,80	2,78	1,68	0,05	0,01	0,01	0,13	0,08	0,03	—	0,04	0,14	0,01	0,00	0,41
	12. 2.—18. 2.	1,90	3,13	1,56	0,05	0,00	0,02	0,13	0,07	0,02	0,02	0,03	0,18	0,01	0,00	0,50
	19. 2.—25. 2.	1,84	2,81	1,33	0,03	0,01	0,01	0,13	0,09	0,03	0,01	0,03	0,17	0,01	0,00	0,37
	26. 2.—4. 3.	1,99	2,84	1,40	0,06	0,01	0,01	0,10	0,09	0,02	0,07	0,04	0,12	0,01	—	0,42
	5. 3.—11. 3.	1,78	2,95	1,58	0,04	0,01	0,01	0,10	0,06	0,02	0,01	0,07	0,11	0,01	0,01	0,28
	12. 3.—18. 3.	1,61	2,82	1,34	0,03	0,01	0,01	0,13	0,10	0,03	0,00	0,10	0,21	0,01	0,01	0,24
	19. 3.—25. 3.	1,75	2,67	2,12	0,03	0,01	0,01	0,15	0,10	0,02	0,02	0,05	0,19	0,00	0,00	0,31
	26. 3.—1. 4.	1,56	2,99	1,69	0,04	0,01	0,01	0,13	0,11	0,01	0,01	0,06	0,10	0,01	0,01	0,32
	2. 4.—8. 4.	1,32	2,08	1,18	0,03	0,01	0,00	0,07	0,10	0,01	0,01	0,01	0,19	0,00	—	0,22
	9. 4.—15. 4.	1,67	2,29	1,18	0,03	0,01	0,02	0,16	0,11	0,03	0,02	0,04	0,15	0,01	0,00	0,26
	16. 4.—22. 4.	1,69	2,46	1,73	0,03	0,00	0,01	0,21	0,18	0,03	0,02	0,03	0,07	0,01	0,01	0,28
	23. 4.—29. 4.	1,46	2,26	1,79	0,04	0,00	0,01	0,25	0,20	0,02	0,06	0,07	0,16	0,02	—	0,30
	30. 4.—6. 5.	1,29	2,42	1,75	0,03	0,01	0,01	0,14	0,12	0,02	0,03	0,03	0,11	0,00	0,01	0,21
	7. 5.—13. 5.	1,42	2,82	2,01	0,02	0,01	0,01	0,15	0,17	0,05	0,03	0,03	0,10	0,02	0,02	0,29
	14. 5.—20. 5.	1,43	2,37	1,57	0,02	—	0,02	0,15	0,13	0,08	0,07	0,06	0,11	0,01	0,00	0,16
	21. 5.—27. 5.	1,59	2,87	2,10	0,04	0,01	0,02	0,16	0,21	0,11	0,08	0,02	0,07	0,01	0,01	0,24
	28. 5.—3. 6.	1,47	2,42	1,69	0,04	0,01	0,01	0,14	0,23	0,05	0,07	0,03	0,13	0,01	0,01	0,20
	4. 6.—10. 6.	1,51	2,24	1,98	0,03	0,01	0,04	0,14	0,26	0,06	0,22	0,03	0,20	0,01	0,01	0,22
	11. 6.—17. 6.	1,57	2,71	2,72	0,03	0,01	0,04	0,26	0,48	0,09	0,08	0,04	0,10	0,01	0,01	0,24
	18. 6.—24. 6.	1,57	2,74	2,75	0,02	0,02	0,09	0,18	0,41	0,12	0,24	0,06	0,16	0,02	0,02	0,29
	25. 6.—1. 7.	1,44	2,80	2,47	0,01	0,01	0,08	0,22	0,35	0,06	0,20	0,03	0,15	0,01	0,02	0,28
	2. 7.—8. 7.	1,58	2,81	2,92	0,01	0,01	0,12	0,29	0,36	0,04	0,15	0,03	0,11	0,03	0,01	0,22
	9. 7.—15. 7.	1,54	2,91	2,89	0,03	0,01	0,14	0,34	0,28	0,09	0,16	0,03	0,19	0,01	0,02	0,29
	16. 7.—22. 7.	1,50	3,21	2,67	0,03	0,00	0,21	0,29	0,33	0,03	0,07	0,03	0,10	0,02	0,02	0,23
	23. 7.—29. 7.	1,49	3,21	2,72	0,03	0,00	0,33	0,35	0,33	0,06	0,47	0,05	0,10	0,01	0,02	0,22
	30. 7.—5. 8.	1,46	3,15	3,44	0,02	0,01	0,31	0,48	0,35	0,04	0,14	0,04	0,19	0,00	0,01	0,25
	6. 8.—12. 8.	1,56	3,39	2,88	0,03	0,01	0,32	0,45	0,45	0,05	0,08	0,04	0,09	0,00	0,01	0,21
	13. 8.—19. 8.	1,60	3,35	3,56	0,01	0,00	0,42	0,70	0,82	0,06	0,06	0,02	0,10	0,01	0,01	0,21
	20. 8.—26. 8.	1,71	3,59	3,46	0,04	0,01	0,49	0,45	0,45	0,06	0,08	0,09	0,14	0,01	0,01	0,21
	27. 8.—2. 9.	1,64	3,67	3,65	0,04	0,01	0,42	0,40	0,46	0,03	0,05	0,03	0,15	0,01	0,01	0,28

¹⁾ Ohne die Länder, von denen für einzelne Krankheiten keine Meldungen vorliegen. — ²⁾ Die Verhältniszahlen sind bezogen auf die weibliche Bevölkerung im Alter von 15 bis unter 45 Jahren. — ³⁾ Soweit von einzelnen Ländern für bestimmte Krankheiten keine Meldungen vorliegen, ist bei der Bevölkerung, auf die die Erkrankungen bezogen sind, die Einwohnerzahl der betreffenden Länder abgesetzt.

noch: B. Meldepflichtige Krankheiten

noch: 3. Neuerkrankungen an meldepflichtigen Krankheiten im Bundesgebiet¹⁾ 1950/1951 nach Wochen

Zeit	Diphtherie	Scharlach	Keuchhusten	Übertragbare			Unterleibstypus	Paratyphus	Ruhr	Bakt. Lebensmittelvergiftung	Kindbettfeber ²⁾	Fieberhafte Fehlgeburt ²⁾	Malaria	Bang'sche Krankheit	Gelbsucht	
				Genickstarre	Gehirnentzündung	Kinderlähmung										
Verhältniszahlen auf 100 000 der Bevölkerung ³⁾																
noch: 1950	3. 9.— 9. 9.	1,56	3,88	3,39	0,03	0,03	0,35	0,44	0,43	0,03	0,03	0,02	0,20	0,01	0,01	0,30
	10. 9.—16. 9.	1,78	4,70	3,38	0,01	0,02	0,46	0,39	0,42	0,04	0,16	0,03	0,12	—	0,00	0,33
	17. 9.—23. 9.	1,67	5,01	2,82	0,03	0,01	0,37	0,38	0,36	0,05	0,15	0,04	0,10	0,00	0,01	0,27
	24. 9.—30. 9.	1,64	5,31	2,67	0,01	0,01	0,31	0,38	0,35	0,04	0,07	0,03	0,19	0,00	0,01	0,36
	1. 10.— 7. 10.	1,69	5,58	2,46	0,03	0,01	0,21	0,31	0,22	0,03	0,04	0,03	0,09	0,01	0,01	0,34
	8. 10.—14. 10.	1,73	5,85	2,82	0,03	0,00	0,19	0,26	0,21	0,03	0,08	0,03	0,16	0,01	0,01	0,24
	15. 10.—21. 10.	1,76	5,97	3,04	0,03	0,03	0,16	0,22	0,17	0,02	0,03	0,02	0,17	0,00	0,01	0,35
	22. 10.—28. 10.	1,70	5,98	3,45	0,04	0,00	0,13	0,18	0,16	0,04	0,02	0,03	0,10	0,00	0,01	0,25
	29. 10.— 4. 11.	1,56	5,34	2,45	0,02	—	0,10	0,15	0,16	0,06	0,03	0,03	0,21	0,00	0,00	0,32
	5. 11.—11. 11.	1,88	5,41	2,59	0,05	0,02	0,09	0,16	0,19	0,05	0,04	0,03	0,21	—	0,01	0,28
	12. 11.—18. 11.	1,57	5,32	2,81	0,04	0,01	0,06	0,14	0,11	0,04	0,03	0,05	0,10	0,00	0,01	0,27
	19. 11.—25. 11.	1,54	4,69	2,35	0,03	0,01	0,05	0,18	0,09	0,03	0,03	0,04	0,14	—	0,01	0,41
	26. 11.— 2. 12.	1,58	4,76	2,81	0,02	0,01	0,04	0,10	0,09	0,06	0,02	0,03	0,23	—	0,00	0,27
	3. 12.— 9. 12.	1,42	4,26	2,44	0,03	0,01	0,04	0,08	0,11	0,06	0,03	0,02	0,12	0,00	0,00	0,36
	10. 12.—16. 12.	1,41	4,02	2,19	0,03	0,00	0,03	0,09	0,12	0,04	0,02	0,04	0,18	—	0,00	0,21
	17. 12.—23. 12.	1,14	3,40	1,90	0,03	0,02	0,01	0,10	0,11	0,06	0,01	0,04	0,13	0,00	0,00	0,25
	24. 12.—30. 12.	0,97	2,77	1,36	0,01	0,00	0,01	0,09	0,05	0,01	0,03	—	0,12	—	0,00	0,10
1951	31. 12.— 6. 1.	1,18	2,73	1,47	0,04	0,01	0,02	0,10	0,07	0,02	0,02	0,04	0,05	—	0,00	0,12
	7. 1.—13. 1.	1,38	2,80	2,00	0,06	0,00	0,02	0,10	0,05	0,01	0,02	0,04	0,10	—	0,01	0,21
	14. 1.—20. 1.	1,32	2,71	2,24	0,07	0,01	0,02	0,12	0,04	0,04	0,03	0,04	0,06	—	0,01	0,34
	21. 1.—27. 1.	1,29	2,52	2,05	0,04	0,01	0,02	0,07	0,05	0,05	0,01	0,02	0,23	0,00	0,01	0,24
	28. 1.— 3. 2.	1,24	2,43	1,69	0,04	0,01	0,01	0,06	0,09	0,04	0,03	0,03	0,10	0,00	0,01	0,20
	4. 2.—10. 2.	1,23	2,63	2,06	0,04	0,01	0,00	0,12	0,05	0,03	0,03	—	0,17	—	0,01	0,28
	11. 2.—17. 2.	1,24	2,46	2,18	0,04	0,02	0,00	0,12	0,04	0,04	0,01	0,02	0,12	—	0,01	0,17
	18. 2.—24. 2.	1,11	2,49	1,89	0,07	0,01	0,01	0,10	0,08	0,04	0,01	0,06	0,12	0,00	0,01	0,21
	25. 2.— 3. 3.	1,08	2,33	1,76	0,07	0,00	0,01	0,10	0,09	0,01	0,01	0,03	0,12	0,00	0,03	0,24
	4. 3.—10. 3.	1,07	2,41	1,55	0,06	0,01	0,01	0,10	0,11	0,04	0,01	0,03	0,10	—	0,04	0,14
	11. 3.—17. 3.	1,10	2,48	1,63	0,04	0,01	0,02	0,08	0,05	0,03	0,14	0,03	0,10	—	0,02	0,21
	18. 3.—24. 3.	0,89	1,85	1,36	0,05	0,01	0,00	0,06	0,08	0,01	0,18	0,02	0,09	—	0,01	0,15
	25. 3.—31. 3.	1,11	2,20	1,45	0,06	0,01	0,01	0,09	0,09	0,04	0,02	0,04	0,14	—	0,01	0,15
	1. 4.— 7. 4.	1,01	1,98	1,91	0,03	0,01	0,00	0,08	0,06	0,03	0,01	0,03	0,25	—	0,01	0,19
	8. 4.—14. 4.	1,15	1,89	2,05	0,04	0,01	0,01	0,10	0,06	0,02	0,01	0,04	0,10	—	0,01	0,20
	15. 4.—21. 4.	1,00	2,03	1,92	0,03	0,01	0,01	0,12	0,08	0,02	0,03	0,01	0,14	—	0,01	0,15
	22. 4.—28. 4.	1,05	1,99	1,65	0,02	0,01	0,01	0,12	0,10	0,04	0,02	0,03	0,05	0,00	0,03	0,21
	29. 4.— 5. 5.	0,79	1,66	1,47	0,03	0,01	0,01	0,09	0,08	0,04	0,02	0,03	0,06	—	0,01	0,18
	6. 5.—12. 5.	1,21	2,26	2,06	0,06	0,01	0,01	0,10	0,14	0,05	0,04	0,03	0,07	0,00	0,02	0,18
	13. 5.—19. 5.	0,94	1,98	1,40	0,03	0,01	0,01	0,12	0,13	0,05	0,09	0,02	0,14	—	0,01	0,10
	20. 5.—26. 5.	0,93	1,92	1,71	0,04	0,00	0,01	0,15	0,17	0,03	0,06	0,02	0,09	—	0,02	0,10
	27. 5.— 2. 6.	0,97	2,28	1,84	0,03	0,01	0,02	0,17	0,21	0,02	0,04	0,03	0,06	—	0,02	0,12
	3. 6.— 9. 6.	0,96	2,29	2,60	0,01	0,01	0,01	0,14	0,30	0,03	0,21	0,04	0,06	0,00	0,01	0,12
	10. 6.—16. 6.	1,01	2,30	2,11	0,02	0,01	0,01	0,13	0,38	0,05	0,18	0,05	0,16	0,00	0,02	0,20
	17. 6.—23. 6.	1,06	2,21	2,36	0,03	0,01	0,02	0,18	0,26	0,04	0,30	0,02	0,04	—	0,01	0,17
	24. 6.—30. 6.	1,02	2,15	2,33	0,04	0,02	0,03	0,18	0,33	0,03	0,28	0,01	0,04	—	0,01	0,16
	1. 7.— 7. 7.	1,05	2,55	2,01	0,02	0,00	0,02	0,21	0,37	0,04	0,13	0,03	0,08	0,00	0,01	0,20
	8. 7.—14. 7.	1,02	2,42	2,03	0,03	0,00	0,05	0,23	0,34	0,04	1,47	0,01	0,20	0,00	0,00	0,16
	15. 7.—21. 7.	1,02	2,43	2,15	0,02	0,01	0,04	0,28	0,61	0,02	0,33	0,02	0,04	0,00	0,02	0,16
	22. 7.—28. 7.	1,09	2,63	1,74	0,02	0,01	0,06	0,21	0,36	0,04	0,09	0,06	0,04	0,00	0,01	0,11
	29. 7.— 4. 8.	1,04	2,65	2,23	0,04	0,01	0,05	0,25	0,42	0,04	0,12	0,04	0,08	—	0,01	0,14
	5. 8.—11. 8.	1,09	2,39	2,28	0,05	0,00	0,09	0,27	0,57	0,05	0,06	0,02	0,13	0,00	0,01	0,16
	12. 8.—18. 8.	1,18	2,59	2,45	0,02	0,01	0,11	0,27	0,57	0,04	0,07	0,03	0,07	—	0,01	0,12
	19. 8.—25. 8.	1,15	2,69	2,28	0,05	0,01	0,13	0,27	0,65	0,09	0,06	0,01	0,05	0,00	0,02	0,15
	26. 8.— 1. 9.	1,14	3,07	2,33	0,04	0,01	0,12	0,34	0,51	0,06	0,11	0,02	0,12	—	0,01	0,15
	2. 9.— 8. 9.	1,20	3,10	2,25	0,03	0,01	0,11	0,36	0,53	0,09	0,03	—	0,12	—	0,01	0,16
	9. 9.—15. 9.	1,03	3,08	2,34	0,05	0,01	0,14	0,30	0,33	0,08	0,05	0,02	0,17	—	0,01	0,11
	16. 9.—22. 9.	1,11	3,17	2,07	0,03	0,00	0,15	0,28	0,32	0,05	0,11	0,04	0,16	—	0,01	0,14
	23. 9.—29. 9.	1,09	3,56	2,01	0,03	0,00	0,17	0,27	0,28	0,07	0,10	—	0,07	0,00	0,00	0,22
	30. 9.— 6. 10.	1,13	3,51	2,13	0,02	0,01	0,14	0,32	0,18	0,05	0,06	0,02	0,08	0,00	0,01	0,24
	7. 10.—13. 10.	1,17	3,34	2,28	0,04	0,01	0,14	0,18	0,18	0,03	0,06	—	0,11	—	0,00	0,15
	14. 10.—20. 10.	1,11	3,60	2,19	0,03	0,01	0,14	0,21	0,25	0,04	0,04	0,03	0,04	0,01	0,01	0,19
	21. 10.—27. 10.	1,14	3,75	2,07	0,05	0,01	0,12	0,20	0,13	0,04	0,03	0,06	0,13	0,00	0,00	0,19
	28. 10.— 3. 11.	1,06	3,20	2,10	0,04	0,01	0,11	0,20	0,15	0,01	0,04	0,02	0,04	—	0,01	0,45
	4. 11.—10. 11.	1,31	3,65	2,27	0,03	0,01	0,06	0,15	0,16	0,06	0,04	0,02	0,03	—	0,01	0,20
	11. 11.—17. 11.	1,05	3,41	2,17	0,03	0,00	0,09	0,19	0,12	0,02	0,02	0,02	0,06	0,00	0,01	0,27
	18. 11.—24. 11.	1,17	3,19	2,05	0,03	0,00	0,07	0,11	0,10	0,07	0,04	0,03	0,05	—	0,01	0,21
	25. 11.— 1. 12.	1,25	3,00	1,95	0,05	0,01	0,06	0,12	0,07	0,05	0,04	0,02	0,04	0,00	0,01	0,31
	2. 12.— 8. 12.	0,90	2,61	2,17	0,02	0,01	0,06	0,13	0,06	0,03	0,03	0,02	0,			

¹⁾ Ohne die Länder, von denen für einzelne Krankheiten keine Meldungen vorliegen. — ²⁾ Bezogen auf die weibliche Bevölkerung im Alter von 15 bis unter 45 Jahren. — ³⁾ Soweit von einzelnen Ländern für bestimmte Krankheiten keine Meldungen vorliegen, ist bei der Bevölkerung, auf die die Erkrankungen bezogen sind, die Einwohnerzahl der betreffenden Länder abgesetzt.

noch: B. Meldepflichtige Krankheiten

4. Neuerkrankungen an meldepflichtigen Krankheiten in West-Berlin 1950—1951

Krankheit	1950 ¹⁾ insgesamt	I. Vierteljahr	II. Vierteljahr	III. Vierteljahr	IV. Vierteljahr	1951 ²⁾ insgesamt ¹⁾	I. Vierteljahr	II. Vierteljahr	III. Vierteljahr	IV. Vierteljahr
Grundzahlen										
Diphtherie	1916	516	500	498	402	920	263	161	243	252
Scharlach	7759	1021	1121	1571	4044	6106	2205	1237	942	1722
Keuchhusten
Masern
Übertragbare Genickstarre	24	7	5	6	6	30	13	7	5	5
„ Gehirnentzündung	3	—	2	—	—	2	—	1	—	—
„ Kinderlähmung	49	5	5	32	7	115	5	8	50	54
Unterleibstypus	198	28	48	92	30	144	22	25	68	30
Paratyphus	135	8	25	77	25	141	9	29	79	25
Ruhr	276	18	46	131	81	480	121	92	137	131
Bakt. Lebensmittelvergiftung	172	2	10	139	21	76	13	15	31	16
Trachom	3	—	—	—	3	—	—	—	—	—
Geschlechtskrankheiten ohne Gonorrhoe und Syphilis	7	—	1	2	4	3	—	1	—	1
Grippe
Lungenentzündung
Kindbettfieber	12	3	5	3	1	9	1	2	3	2
Fieberhafte Fehlgeburt
Malaria	26	2	5	17	2	6	—	4	2	1
Bang'sche Krankheit	2	—	1	1	—	1	—	—	1	—
Gelbsucht
Krätze
Verhältniszahlen auf 10000 der Bevölkerung und 1 Jahr										
Diphtherie	8,96	9,84	9,40	9,22	7,41	4,25	4,95	2,99	4,45	4,61
Scharlach	36,28	19,48	21,07	29,07	74,57	23,23	41,48	22,98	17,26	31,46
Keuchhusten
Masern
Übertragbare Genickstarre	0,11	0,13	0,09	0,11	0,11	0,14	0,25	0,13	0,09	0,09
„ Gehirnentzündung	0,01	—	0,04	—	—	0,01	—	0,02	—	—
„ Kinderlähmung	0,23	0,10	0,09	0,59	0,13	0,53	0,09	0,15	0,92	0,99
Unterleibstypus	0,93	0,53	0,90	1,70	0,55	0,67	0,41	0,46	1,25	0,55
Paratyphus	0,63	0,15	0,47	1,43	0,46	0,65	0,17	0,54	1,45	0,46
Ruhr	1,29	0,34	0,86	2,42	1,49	2,22	2,28	1,71	2,51	2,39
Bakt. Lebensmittelvergiftung	0,80	0,04	0,19	2,57	0,39	0,35	0,25	0,28	0,57	0,29
Trachom	0,01	—	—	—	0,06	—	—	—	—	—
Geschlechtskrankheiten ohne Gonorrhoe und Syphilis	0,03	—	0,02	0,04	0,07	0,01	—	0,02	—	0,02
Grippe
Lungenentzündung
Kindbettfieber	0,26	0,26	0,44	0,26	0,09	0,20	0,09	0,18	0,26	0,18
Fieberhafte Fehlgeburt
Malaria	0,12	0,04	0,09	0,31	0,04	0,03	—	0,07	0,04	0,02
Bang'sche Krankheit	0,01	—	0,02	0,02	—	0,00	—	—	0,02	—
Gelbsucht
Krätze

¹⁾ Infolge Berichtigung entspricht die Summe der vier Vierteljahre nicht immer der Jahressumme. — ²⁾ Außerdem wurden im Berichtsjahr gemeldet: 5 Fälle an Weißer Krankheit, 1 Fall an Tollwut.

5. Gemeldete Neuerkrankungen an Kinderlähmung im Bundesgebiet, anderen europäischen Ländern und den USA 1946—1951

Land	1946	1947	1948	1949	1950	1951	1946	1947	1948	1949	1950	1951
Grundzahlen						Verhältniszahlen auf 100 000 der Bevölkerung						
Bundesgebiet	947	3296	5404	1733	2830	1289	2,2	7,3	11,6	3,6	5,9	2,6
Österreich	427	3508 ¹⁾	1066	786	171	415	6,1	50,7 ¹⁾	15,3	11,1	2,5	6,0
Schweiz	932	755	544	658	380	889	20,9	16,6	11,8	14,1	8,1	18,7
Frankreich	1544	1119	667	1957	1979	1493	3,9	2,8	1,6	4,7	4,7	3,5
Luxemburg	11	6	21	6	6	2	3,9	2,1	7,2	2,0	2,0	0,7
Belgien	117	293	144	183	86	118	1,4	3,5	1,7	2,1	1,0	1,4
Niederlande	360	693	81	159	78	568	3,8	7,2	0,8	1,6	0,8	5,5
Dänemark	190	505	935	323	1572	383 ²⁾	4,6	12,1	22,3	7,6	36,8	8,9 ²⁾
England und Wales ³⁾	672	7791	1859	5969	7753	3095	1,6	18,1	4,3	13,7	17,6	7,1
Schottland	41 ⁴⁾	1434 ⁴⁾	164	216	1189	382	1,0 ⁴⁾	27,9 ⁴⁾	3,2	4,2	22,8	7,5
Nordirland	22	208	17 ⁴⁾	40	272	89	1,6	15,4	1,3 ⁴⁾	2,9	19,9	6,5
Irland (Eire)	189	291	79	77	201 ⁵⁾	65 ⁵⁾	6,2	9,8	2,6	2,6	6,8 ⁵⁾	2,2 ⁵⁾
Schweden	545	1499	826	2584	1718	551	8,1	22,0	12,0	37,1	24,5	7,8
Norwegen	860	684	509	119	904	2217	27,7	21,8	16,0	3,7	27,7	67,3
Finnland	248	328	98	241	322	150	6,5	5,9	2,5	6,0	8,0	3,7
Jugoslawien	189	126	126	171	99	276	1,3	0,8	0,8	1,1	0,6	1,7
Italien	2863	2276	2583	2241 ⁶⁾	2033	2866 ³⁾	6,4	5,0	5,7	5,8 ⁶⁾	4,4	6,2 ²⁾
Spanien	311	488 ¹⁾	330	513 ⁷⁾	1705	496 ⁸⁾	1,1	1,8 ¹⁾	1,2	2,1 ⁷⁾	6,1	1,8 ⁸⁾
USA	10241	27677	42173	33209	28553 ³⁾	17,9	7,1	18,9	28,4	21,9	18,5 ²⁾

¹⁾ 53 Wochen. — ²⁾ Vorläufige Zahl. — ³⁾ Einschl. Poliоencephalitis. — ⁴⁾ Nur bestätigte Fälle. — ⁵⁾ Nur paralytische Fälle. — ⁶⁾ Ausschl. Oktober und November. — ⁷⁾ 46 Wochen. — ⁸⁾ 48 Wochen.

C. Geschlechtskrankheiten

I. Gemeldete Neuerkrankungen an Gonorrhoe und Syphilis in den Ländern des Bundesgebietes und in West-Berlin 1948—1951 nach dem Geschlecht

Land	Jahr	Gonorrhoe			Syphilis			Gonorrhoe			Syphilis		
		insges.	männlich	weiblich	insges.	männlich	weiblich	insges.	männlich	weiblich	insges.	männlich	weiblich
Grundzahlen								Verhältniszahlen auf 10 000 der Bevölkerung					
Schleswig-Holstein...	1948	7480	3931	3549	6309	2807	3502	27,79	31,39	24,66	23,44	22,41	24,34
	1949 ¹⁾	6099	3190	2909	3144	1333	1811	22,72	25,46	20,32	11,71	10,64	12,65
	1950	3875	2157	1718	2029	856	1173	14,78	17,63	12,28	7,74	7,00	8,39
	1951	2802	1649	1153	1070	452	618	11,08	14,01	8,54	4,23	3,84	4,58
Hamburg.....	1948	6120	4070	2050	3170	1676	1494	41,07	58,23	25,92	21,28	23,98	18,89
	1949 ¹⁾	5272	3611	1661	1993	998	995	34,33	49,83	20,48	12,98	13,77	12,27
	1950	4786	3036	1750	1164	561	603	30,06	40,70	20,69	7,31	7,52	7,13
	1951	3897	2123	1774	683	338	345	23,77	27,72	20,31	4,17	4,41	3,95
Niedersachsen.....	1948	19250	11411	7839	15962	7411	8551	28,66	36,56	21,81	23,77	23,74	23,79
	1949 ¹⁾	15838	8997	6841	9747	4398	5349	23,23	28,09	18,93	14,30	13,73	14,80
	1950	10294	6048	4246	6153	2911	3242	15,09	18,82	11,77	9,02	9,06	8,99
	1951	6552	3798	2754	4187	1857	2330	9,72	11,98	7,71	6,21	5,86	6,52
Bremen.....	1948	4280	1795	2485	2409	1022	1387	82,88	73,30	91,53	46,65	41,73	51,09
	1949 ¹⁾	2933	1378	1555	1189	528	661	54,49	53,74	55,16	22,09	20,59	23,45
	1950	2115	986	1129	890	405	485	37,96	37,25	38,61	15,98	15,30	16,59
	1951	1595	586	1009	495	223	272	27,80	21,54	33,44	8,63	8,20	9,02
Nordrhein-Westfalen	1948	31489	17626	13863	32748	14721	18027	25,29	30,58	20,73	26,30	25,54	26,95
	1949 ¹⁾	26096	14726	11370	21682	9816	11866	20,35	24,43	16,73	16,91	16,29	17,46
	1950	21505	12152	9353	13473	6168	7305	16,37	19,51	13,53	10,25	9,90	10,57
	1951	16727	9614	7113	8820	3960	4860	12,45	15,06	10,09	6,56	6,20	6,89
Hessen.....	1948	17977	8513	9464	10357	3777	6580	42,61	43,55	41,79	24,55	19,32	29,06
	1949 ¹⁾	13647	5357	8290	7067	2489	4578	31,94	26,75	36,51	16,54	12,43	20,16
	1950	11209	4552	6717	4142	1471	2671	26,12	22,53	29,27	9,60	7,28	11,64
	1951	7219	2918	4301	1906	767	1139	16,51	14,25	18,51	4,36	3,74	4,90
Rheinland-Pfalz.....	1948	4688	2108	2580	3178	1335	1843	16,61	16,30	16,87	11,26	10,32	12,05
	1949 ¹⁾	3559	1706	1853	2477	1083	1394	12,37	12,78	12,01	8,61	8,11	9,04
	1950	2539	1131	1408	1717	768	949	8,55	8,17	8,87	5,78	5,55	5,98
	1951	2184	980	1204	1110	467	643	7,09	6,80	7,34	3,60	3,24	3,92
Baden-Württemberg ²⁾	1948	13225	6637	6588	7219	3092	4127	21,28	23,43	19,47	11,61	10,92	12,20
	1949 ¹⁾³⁾	9354	4720	4634	5021	2202	2819	14,73	16,03	13,61	7,91	7,48	8,28
	1950	7564	3737	3827	3938	1724	2214	11,68	12,45	11,01	6,08	5,74	6,37
	1951	5786	2507	3279	2920	1279	1641	8,76	8,18	9,27	4,42	4,17	4,64
Bayern.....	1948	29198	13694	15504	17613	6872	10741	31,63	32,14	31,19	19,08	16,13	21,61
	1949 ¹⁾	18150	8037	10113	10772	4260	6512	19,69	18,93	20,33	11,68	10,03	13,09
	1950	10856	4799	6057	8194	3333	4861	11,83	11,27	12,31	8,93	7,83	9,88
	1951	7354	3025	4329	4800	1920	2880	8,04	7,13	8,84	5,25	4,52	5,88
Bundesgebiet.....	1948	133707	69785	63922	98965	42713	56252	28,84	32,57	25,64	21,35	19,94	22,56
	1949 ¹⁾	100948	51722	49226	63092	27107	35985	21,42	23,52	19,59	13,39	12,33	14,32
	1950	74803	38598	36205	41700	18197	23503	15,69	17,28	14,29	8,75	8,15	9,28
	1951	54116	27200	26916	25991	11263	14728	11,25	12,05	10,53	5,40	4,99	5,76
West-Berlin.....	1948	9984	5077	4907	5110	2069	3041	47,50	58,29	39,86	24,31	23,75	24,70
	1949 ¹⁾	8131	4329	3802	2891	1161	1730	38,63	49,03	31,12	13,73	13,15	14,16
	1950	6576	3607	2969	2109	901	1208	30,75	39,77	24,10	9,86	9,93	9,81
	1951	5824	3284	2540	1272	538	734	26,93	35,68	20,45	5,88	5,84	5,91

¹⁾ Die Jahressumme entspricht infolge Berichtigung nicht immer der Summe der vier Vierteljahre. — ²⁾ Einschl. Lindau. — ³⁾ Außerdem weitere 20 Neuerkrankungen an Gonorrhoe und 14 an Syphilis im Kreise Lindau ohne Angabe von Geschlecht.

noch: C. Geschlechtskrankheiten

2. Gemeldete Neuerkrankungen an Gonorrhoe und Syphilis nach dem Geschlecht in den Ländern des Bundesgebietes und in West-Berlin 1950—1951 (Vierteljahresergebnisse) *)

Land	Jahr	I. Vierteljahr		II. Vierteljahr		III. Vierteljahr		IV. Vierteljahr	
		männlich	weiblich	männlich	weiblich	männlich	weiblich	männlich	weiblich
Gonorrhoe									
Schleswig-Holstein	1950	589	557	533	404	573	417	462	340
	1951	383	263	397	288	480	312	389	290
Hamburg	1950	773	337	759	466	867	492	637	455
	1951	503	439	486	396	591	487	543	452
Niedersachsen	1950	1692	1188	1463	1044	1720	1162	1173	852
	1951	891	653	918	690	1105	754	884	655
Bremen	1950	268	310	228	252	263	287	227	280
	1951	161	276	135	221	144	241	146	271
Nordrhein-Westfalen	1950	2869	2315	3068	2281	3603	2613	2487	2095
	1951	2088	1644	2360	1793	2860	2043	2205	1610
Hessen	1950	1069	1629	1100	1676	1391	1944	993	1468
	1951	857	1182	715	1197	773	1026	573	896
Rheinland-Pfalz	1950	218	309	290	333	362	425	261	341
	1951	205	241	235	292	326	335	217	333
Baden-Württemberg ¹⁾	1950	958	942	517	601	1031	1051	837	905
	1951	637	759	599	817	693	905	575	795
Bayern	1950	1506	1661	1157	1480	1197	1585	939	1331
	1951	776	1037	733	1012	824	1119	692	1161
Bundesgebiet	1950	9942	9248	9115	8537	11007	9976	8016	8067
	1951	6501	6494	6578	6706	7796	7222	6224	6463
West-Berlin	1950	924	769	892	656	1008	866	783	678
	1951	812	606	848	608	903	705	721	621
Syphilis									
Schleswig-Holstein	1950	260	375	233	307	204	255	159	236
	1951	137	193	123	180	100	125	92	120
Hamburg	1950	155	164	132	145	135	142	139	152
	1951	105	117	99	88	72	70	62	70
Niedersachsen	1950	969	1021	690	729	621	784	631	708
	1951	563	680	465	546	433	564	395	540
Bremen	1950	119	160	119	147	94	101	73	77
	1951	58	59	59	73	56	74	50	66
Nordrhein-Westfalen	1950	1967	2419	1667	1965	1490	1697	1205	1407
	1951	1054	1325	996	1241	979	1140	883	1112
Hessen	1950	455	834	360	731	329	607	327	499
	1951	245	349	185	316	170	255	167	216
Rheinland-Pfalz	1950	280	311	168	255	162	198	158	185
	1951	148	196	103	130	102	163	114	152
Baden-Württemberg ¹⁾	1950	476	661	808	876	405	501	429	504
	1951	333	418	344	451	297	415	310	363
Bayern	1950	1175	1616	806	1207	687	1064	665	974
	1951	551	766	460	697	435	722	474	695
Bundesgebiet	1950	5856	7561	4983	6362	4127	5349	3786	4742
	1951	3194	4103	2834	3722	2644	3528	2547	3334
West-Berlin	1950	285	396	223	290	214	281	179	241
	1951	169	220	138	203	133	169	98	142

¹⁾ Einschl. Lindau. - *) Die Summe der vier Vierteljahre ergibt infolge Berichtigung nicht immer die Jahressumme.

3. Gemeldete Erkrankungen an Gonorrhoe und Syphilis in verschiedenen europäischen und außereuropäischen Ländern 1945—1951

Land	1945	1946	1947	1948	1949	1950	1951
Gonorrhoe							
Österreich	70144	31320	17382	11213	6860	5599	4603
Belgien	5383	3074	1528	1192	753	542	595
Dänemark	23222	22568	15267	12891	11170	8474	7087
Finnland	22840	18669	15523	12461	8498	6629	5806
Frankreich	34787	29906	25311	24257	21324	17888	
Italien		2786	2518	2053	1881	1122	1243
Luxemburg	497	627	523	385	241	321	233
Norwegen	6805	11199	7676	5094	3439	2415	1942
Schweden	15593	14911	11594	10597	9660	10176	13333
Canada	25237	26286	21729	18547	17145	16087	14194
USA	313352	414474	380686	345501	317991	286791	
Japan		123845	212669	217956	181143	177886	177840
Syphilis							
Österreich	6402	12848	10954	7050	4228	2303	1303
Belgien	3513	3796	3263	2570	1802	1188	1095
Dänemark	4019	3065	2332	1710	1067	743	453
Finnland	5381	6573	4820	1849	805	391	242
Frankreich	12094	15454	12255	8631	4819	2733	
Italien		1206	986	605	409	204	
Luxemburg	91	187	256	143	53	34	29
Norwegen	1332	1753	1545	1311	846	701	473
Schweden	1350	1320	1275	1001	705	612	439
Canada	15279	15217	4265	2557	1850	1052	617
USA	350128	384140	93517	68174	41970	24024	
Japan		74009	147022	214466	188150	121510	76547

D. Tuberkulose

1. Bestand der an aktiver Tuberkulose Erkrankten

in den Ländern des Bundesgebietes und in West-Berlin 1949—1951

Land	Stand: 31. 12. des jeweiligen Jahres	Tuberkulose der Atmungsorgane					Tuberkulose anderer Organe	Tuberkulose aller Formen insgesamt
		ansteckend (offen)			nicht- ansteckend (aktiv geschlossen)	insgesamt		
		mit Bazillen- nachweis	ohne Bazillen- nachweis	insgesamt				
Grundzahlen								
Schleswig-Holstein	1949	4666	3530	8196	30763	38959	4674	43633
	1950	5032	3412	8444	25316	33760	4278	38038
	1951	5095	3352	8447	23108	31555	4112	35667
Hamburg	1949	3549	2163	5712	19773	25485	3106	28591
	1950	3989	2361	6350	18795	25145	2939	28084
	1951	4277	2638	6915	19167	26082	2800	28882
Niedersachsen	1949	13536	6933	20469	46683	67152	10778	77930
	1950	14885	7036	21921	41801	63722	10647	74369
	1951	16046	6692	22738	39484	62222	10339	72561
Bremen	1949	1191	707	1898	5449	7347	1227	8574
	1950	1326	896	2222	6165	8387	1262	9649
	1951	1468	989	2457	5800	8257	1123	9380
Nordrhein-Westfalen	1949	24972	14677	39649	98490	138139	26647	164786
	1950	26691	13823	40514	90103	130617	25299	155916
	1951	28391	13493	41884	83753	125637	24655	150292
Hessen	1949	7134	2217	9351	20551	29902	6140	36042
	1950	7905	2163	10068	18018	28086	6039	34125
	1951	7785	1962	9747	17767	27514	6117	33631
Rheinland-Pfalz	1949	4026	2987	7013	15858	22871	6078	28949
	1950	4642	3312	7954	15765	23719	6281	30000
	1951	4952	3247	8199	15184	23383	5708	29091
Baden-Württemberg ¹⁾	1949	11252 ²⁾	5609 ²⁾	16861 ²⁾	34566 ³⁾	45320 ⁴⁾	9250 ³⁾	53473 ⁴⁾
	1950	10620	5891	16511	33807	50318	9305	59623
	1951	11042	5824	16866	34725	51591	10032	61623
Bayern	1949	13431	8950	22381	42278	64659	9416	74075
	1950	14485	8789	23274	36627	59901	8468	68369
	1951	15499	8293	23792	34357	58149	8271	66420
Bundesgebiet	1949	83757 ²⁾	47773 ²⁾	131530 ²⁾	314411 ³⁾	439834 ⁴⁾	77316 ³⁾	516056 ⁴⁾
	1950	89575	47683	137258	286397	423655	74518	498173
	1951	94555	46490	141045	273345	414390	73157	487547
West-Berlin	1949	8222	5920	14142	25258	39400	5590	44990
	1950	8382	4996	13378	21296	34674	4512	39186
	1951	8785	4246	13031	20306	33337	3693	37030
Verhältniszahlen auf 10 000 der Bevölkerung								
Schleswig-Holstein	1949	17,51	13,24	30,75	115,42	146,18	17,54	163,71
	1950	19,61	13,30	32,91	98,68	131,59	16,68	148,27
	1951	20,46	13,46	33,92	92,78	126,70	16,51	143,21
Hamburg	1949	22,73	13,85	36,58	126,61	163,19	19,89	183,08
	1950	24,60	14,56	39,16	115,92	155,08 ⁿ	18,13	173,21
	1951	25,80	15,91	41,71	115,60	157,31	16,89	174,20
Niedersachsen	1949	19,77	10,13	29,90	68,19	98,09	15,74	113,83
	1950	21,96	10,38	32,34	61,66	94,00	15,71	109,70
	1951	23,91	9,97	33,88	58,83	92,72	15,41	108,12
Bremen	1949	21,71	12,89	34,60	99,34	133,95 ⁿ	22,37	156,32
	1950	23,29	15,74	39,03	108,29	147,32	22,17	169,49
	1951	25,26	17,02	42,28	99,81	142,09 ⁿ	19,33	161,42
Nordrhein-Westfalen	1949	19,19	11,28	30,47	75,70	106,17	20,48	126,65
	1950	20,10	10,41	30,51	67,86	98,38	19,05	117,43
	1951	20,88	9,92	30,80	61,59	92,39	18,13	110,52
Hessen	1949	16,65	5,17	21,82	47,96	69,78	14,33	84,10
	1950	18,19	4,98	23,17	41,46	64,62	13,89	78,52
	1951	17,72	4,47	22,18	40,44	62,62 ⁿ	13,92	76,54
Rheinland-Pfalz	1949	13,83	10,26	24,08	54,46	78,54	20,87	99,41
	1950	15,22	10,86	26,08	51,70	77,79	20,60	98,38
	1951	15,90	10,43	26,33	48,76	75,09	18,33	93,41
Baden-Württemberg ¹⁾	1949	17,83 ²⁾	8,89 ²⁾	26,72 ²⁾	55,56 ³⁾	87,09 ⁴⁾	14,87 ³⁾	102,75 ⁴⁾
	1950	16,22	9,00	25,22	51,64	76,87 ⁿ	14,21	91,08
	1951	16,60	8,76	25,36	52,20	77,56	15,08	92,64
Bayern	1949	14,62	9,74	24,36	46,02	70,38 ⁿ	10,25	80,63
	1950	15,81	9,59	25,41	39,98	65,39	9,24	74,64
	1951	16,98	9,09	26,06	37,64	63,70 ⁿ	9,06	72,77
Bundesgebiet	1949	17,70 ²⁾	10,09 ²⁾	27,79 ²⁾	66,56 ³⁾	95,16 ⁴⁾	16,37 ³⁾	111,65 ⁴⁾
	1950	18,69	9,95	28,65	59,77	88,42 ⁿ	15,55	103,97
	1951	19,57	9,62	29,19	56,56	85,75 ⁿ	15,14	100,88
West-Berlin	1949	38,72	27,88	66,59	118,93	185,53	26,32	211,85
	1950	38,90	23,19	62,19	98,84	160,93	20,94	181,87
	1951	40,44	19,55	59,99	93,48	153,46	17,00	170,46

¹⁾ Einschl. Lindau. — ²⁾ Ohne Kreis Reutlingen. — ³⁾ Ohne die Kreise Reutlingen und Biberach. — ⁴⁾ Ohne Reg.-Bez. Südwürttemberg-Hohenzollern (einschl. Lindau).

noch: D. Tuberkulose
2. Neuerkrankungen¹⁾ an aktiver Tuberkulose
in den Ländern des Bundesgebietes und in West-Berlin 1949—1951

Land	Jahr	Tuberkulose der Atmungsorgane					Tuberkulose anderer Organe	Tuberkulose aller Formen insgesamt
		ansteckend (offen)			nicht- ansteckend (aktiv geschlossen)	insgesamt		
		mit Bazillen- nachweis	ohne Bazillen- nachweis	insgesamt				
Grundzahlen								
Schleswig-Holstein	1949	1471	1046	2517	9314	11831	1459	13290
	1950	1565	859	2424	7038	9462	1178	10640
	1951	1433	814	2247	6606	8853	1126	9979
Hamburg	1949	981	604	1585	6766	8351	680	9031
	1950	880	634	1514	5020	6534	493	7027
	1951	918	445	1363	4602	5965	504	6469
Niedersachsen	1949	4292	1872	6164	15185	21349	3647	24996
	1950	4143	1938	6081	12890	18971	2751	21722
	1951	3962	2004	5966	12896	18862	2522	21384
Bremen	1949	303	146	449	1915	2364	391	2755
	1950	276	144	420	1852	2272	353	2625
	1951	245	156	401	1299	1700	326	2026
Nordrhein-Westfalen	1949	7226	3180	10406	27073	37479	6262	43741
	1950	7154	2539	9693	19108	28801	4585	33386
	1951	7482	2055	9537	18004	27541	4627	32168
Hessen	1949	2041	670	2711	5930	8641	1895	10536
	1950	1916	627	2543	4728	7271	1671	8942
	1951	1747	537	2284	4060	6344	1664	8008
Rheinland-Pfalz	1949	1339	766	2105	4760	6865	1866	8731
	1950	1420	778	2198	3492	5690	1380	7070
	1951	1507	767	2274	3560	5834	1371	7205
Baden-Württemberg ²⁾	1949	1712	887	2599	7741	10340	1610	11950
	1950	2063	915	2978	8053	11031	1798	12829
	1951	2122	810	2932	7895	10827	1924	12751
Bayern	1949	3818	1779	5597	13513	19110	2861	21971
	1950	3810	1671	5481	11023	16504	2183	18687
	1951	3878	1594	5472	9902	15374	2182	17556
Bundesgebiet ²⁾	1949	23183	10950	34133	92197	126330	20671	147001
	1950	23227	10105	33332	73204	106536	16392	122928
	1951	23294	9182	32476	68824	101300	16246	117546
West-Berlin	1949	1744	2360	4104	8276	12380	1175	13555
	1950	1644	1725	3369	5667	9036	675	9711
	1951	1643	1615	3258	4623	7881	625	8506
Verhältniszahlen auf 10000 der Bevölkerung								
Schleswig-Holstein	1949	5,48	3,90	9,38	34,70	44,07	5,44	49,51
	1950	5,97	3,28	9,24	26,84	36,09	4,49	40,58
	1951	5,67	3,22	8,89	26,13	35,02	4,45	39,48
Hamburg	1949	6,39	3,93	10,32	44,06	54,38	4,43	58,80
	1950	5,53	3,98	9,51	31,53	41,05	3,10	44,14
	1951	5,60	2,71	8,31	28,07	36,39	3,07	39,46
Niedersachsen	1949	6,30	2,75	9,04	22,28	31,32	5,35	36,67
	1950	5,53	3,98	9,51	31,53	41,05	3,10	44,14
	1951	5,87	2,97	8,85	19,12	27,97	3,74	31,71
Bremen	1949	5,63	2,71	8,34	35,57	43,92	7,26	51,18
	1950	4,95	2,58	7,54	33,24	40,78	6,34	47,12
	1951	4,27	2,72	6,99	22,64	29,63	5,68	35,31
Nordrhein-Westfalen	1949	5,63	2,48	8,11	21,11	29,23	4,88	34,11
	1950	5,44	1,93	7,38	14,54	21,92	3,49	25,41
	1951	5,57	1,53	7,10	13,40	20,50	3,44	23,94
Hessen	1949	4,78	1,57	6,34	13,88	20,22	4,43	24,66
	1950	4,44	1,45	5,89	10,96	16,85	3,87	20,72
	1951	4,00	1,23	5,22	9,29	14,51	3,81	18,32
Rheinland-Pfalz	1949	4,65	2,66	7,32	16,55	23,86	6,49	30,35
	1950	4,78	2,62	7,40	11,75	19,15	4,64	23,80
	1951	4,80	2,49	7,38	11,56	18,94	4,45	23,39
Baden-Württemberg ²⁾	1949	4,42	2,29	6,71	19,98	26,69	4,16	30,84
	1950	5,15	2,28	7,43	20,10	27,53	4,49	32,01
	1951	4,02	1,53	5,55	14,95	20,51	3,64	24,15
Bayern	1949	4,14	1,93	6,07	14,66	20,73	3,10	23,83
	1950	4,15	1,82	5,97	12,01	17,98	2,38	20,36
	1951	4,24	1,74	5,99	10,83	16,82	2,39	19,20
Bundesgebiet ²⁾	1949	5,09	2,40	7,50	20,25	27,74	4,54	32,28
	1950	4,95	2,15	7,11	15,60	22,71	3,49	26,20
	1951	4,97	1,96	6,92	14,67	21,59	3,46	25,06
West-Berlin	1949	8,29	11,21	19,50	39,32	58,82	5,58	64,40
	1950	7,69	8,07	15,75	26,50	42,25	3,16	45,40
	1951	7,60	7,47	15,06	21,38	36,44	2,89	39,33

¹⁾ Nur Neuzugänge, keine Zugänge aus anderen Gruppen. — ²⁾ 1949 ohne die Reg.-Bez. Südbaden, Südwürttemberg-Hohenzollern (einschl. Lindau), 1950 und 1951 ohne Südwürttemberg-Hohenzollern (einschl. Lindau). Für diese drei Jahre Angaben aus d. wöchentl. Berichten über die Neuerkrankungen an meldepflichtigen Krankheiten:

Jahr	Regierungsbezirk	Ansteckende Tbc. insgesamt		Tbc. anderer Organe	
		Grundzahlen	Verhältniszahlen auf 10000 d. Bev.	Grundzahlen	Verhältniszahlen auf 10000 d. Bev.
1949	Südbaden	1444	11,26	413	3,22
	Südwürttemberg-Hohenzollern (einschl. Lindau)	981	8,22	306	3,07
1950	"	999	8,09	369	2,99
1951	"	912	7,22	379	3,00

noch: D. Tuberkulose
3. Neuerkrankungen an aktiver Tuberkulose
im Bundesgebiet und in West-Berlin 1949—1951 (Vierteljahresergebnisse)*)

Gebiet	Jahr Vierteljahr	Tuberkulose der Atmungsorgane				Tuberkulose anderer Organe	Tuberkulose aller Formen insgesamt	
		ansteckend (offen)			nicht- ansteckend (aktiv geschlossen)			
		mit Bazillen- nachweis	ohne Bazillen- nachweis	insgesamt				
Grundzahlen								
Bundesgebiet	1949 ¹⁾ I. Vierteljahr	6144	2967	9111	27462	6074	42647	
	II. „	6150	2976	9126	25095	5731	39952	
	III. „	5677	2659	8336	21631	4639	34606	
	IV. „	5208	2355	7563	18001	4145	29709	
	1950 ¹⁾ I. Vierteljahr	6078	2614	8692	18913	4153	31758	
	II. „	6041	2660	8701	19099	4269	32069	
	III. „	5614	2396	8010	18225	3887	30122	
	IV. „	4976	2263	7239	15250	3591	26080	
	1951 ²⁾ I. Vierteljahr	5884	2336	8220	17062	3856	29138	
	II. „	6553	2599	9152	19109	4625	32886	
	III. „	5624	2225	7849	17471	4162	29482	
	IV. „	5270	2030	7300	15248	3634	26182	
	West-Berlin	1949 I. Vierteljahr	441	602	1043	2167	277	3487
		II. „	495	736	1231	2163	360	3754
		III. „	424	544	968	2032	277	3277
		IV. „	384	478	862	1914	261	3037
1950 I. Vierteljahr		395	482	877	1646	155	2678	
II. „		447	442	889	1493	164	2546	
III. „		397	418	815	1322	162	2299	
IV. „		405	383	788	1206	194	2188	
1951 I. Vierteljahr		413	422	835	1133	151	2119	
II. „		472	426	898	1328	166	2392	
III. „		371	389	760	1094	155	2009	
IV. „		387	378	765	1068	153	1986	
Verhältniszahlen auf 10 000 der Bevölkerung und 1 Jahr								
Bundesgebiet		1949 ¹⁾ I. Vierteljahr	5,60	2,71	8,31	25,04	5,54	33,59
		II. „	5,53	2,68	8,21	22,58	5,16	31,95
		III. „	5,04	2,36	7,40	19,20	4,12	30,72
	IV. „	4,61	2,08	6,69	15,93	3,67	26,29	
	1950 ¹⁾ I. Vierteljahr	5,48	2,27	7,84	17,06	3,75	28,64	
	II. „	5,38	2,37	7,75	17,00	3,80	28,55	
	III. „	4,93	2,10	7,04	16,01	3,41	26,46	
	IV. „	4,36	1,98	6,34	13,37	3,13	22,86	
	1951 ²⁾ I. Vierteljahr	5,11	2,03	7,14	14,82	3,35	25,31	
	II. „	5,62	2,23	7,85	16,38	3,96	28,19	
	III. „	4,76	1,88	6,64	14,78	3,52	24,93	
	IV. „	4,45	1,71	6,16	12,87	3,07	22,10	
	West-Berlin	1949 I. Vierteljahr	8,50	11,60	20,10	41,76	5,34	67,20
		II. „	9,46	14,07	23,53	41,34	6,88	71,75
		III. „	8,00	10,26	18,26	38,34	5,23	61,82
		IV. „	7,21	8,97	16,18	35,92	4,90	57,00
1950 I. Vierteljahr		7,54	9,20	16,73	31,40	2,96	51,09	
II. „		8,40	8,31	16,71	28,06	3,08	47,85	
III. „		7,35	7,73	15,08	24,47	3,00	42,55	
IV. „		7,47	7,06	14,53	22,24	3,58	40,34	
1951 I. Vierteljahr		7,77	7,94	15,71	21,31	2,84	39,87	
II. „		8,77	7,92	16,68	24,67	3,08	44,44	
III. „		6,80	7,13	13,93	20,05	2,84	36,81	
IV. „		7,07	6,91	13,98	19,61	2,80	36,28	

¹⁾ Bundesgebiet ohne die Reg.-Bez. Südbaden und Südwürttemberg-Hohenzollern. — ²⁾ Bundesgebiet ohne Reg.-Bez. Südwürttemberg-Hohenzollern. — *) Die Summe der vier Vierteljahre ergibt infolge Berichtigung nicht immer die Jahressumme.

1. Die Sterbefälle nach Todesursachen im Deutschen Reich 1933 und 1938

Nr. des kleinen int. Todes- ursachen- verzeichn. 1938	Todesursache	1933			1938		
		zusammen	männlich	weiblich	zusammen	männlich	weiblich
							Grund
1	Typhus und Paratyphus	590	289	301	509	268	241
3	Scharlach	832	378	454	1048	482	566
4	Keuchhusten	2253	1046	1207	2591	1210	1381
5	Diphtherie	4837	2505	2332	6598	3334	3264
	Tuberkulose insgesamt	47676	25150	22526	42697	23509	19188
	davon:						
6	Tuberkulose der Atmungsorgane	40276	21446	18830	36476	20336	16140
7	Tuberkulose anderer Organe und Millartuberkulose	7400	3704	3696	6221	3173	3048
8	Malaria	30	30	—	28	26	2
9	Syphilis	5349	3439	1910	5841	3594	2247
10	Grippe oder Influenza	26964	12332	14632	9574	4701	4873
11	Pocken	—	—	—	—	—	—
12	Masern	1522	808	714	1497	757	740
13	Fleckfieber	1	1	—	—	—	—
14	Andere übertragbare Krankheiten	6310	3401	2909	7756	4307	3449
15	Krebs und andere bosartige Gewächse	90379	41235	49144	100546	46232	54314
16	Sonstige Gewächse	4433	1730	2703	6609	2722	3887
17	Chronischer Gelenkrheumatismus und Gicht	1937	628	1309	2005	667	1338
18	Zuckerkrankheit	11141	4860	6281	12456	4989	7467
19	Chronische und akute Alkoholvergiftung	413	378	35	411	362	49
20	Avitaminosen, andere Allgemeinkrankheiten, Krankheiten des Blutes, chronische Vergiftungen	9224	4130	5094	11224	5039	6185
21	Hirnhautentzündung und Krankheiten des Rückenmarks	3620	2051	1569	4489	2580	1909
22	Gehirnblutung und sonstige von den Gefäßen ausgehende Hirnschäden	58802	27805	30997	69393	32664	36729
23	Andere Krankheiten des Nervensystems und der Sinnesorgane	16396	8837	7559	14521	7605	6916
24	Krankheiten des Herzens	84393	38514	45879	110166	53034	57132
25	Andere Krankheiten der Kreislauforgane	28927	15058	13869	32814	16176	16638
26	Bronchitis	10369	5227	5142	9977	5250	4727
27	Lungenentzündung	51829	26936	24893	57643	31894	25749
28	Andere Krankheiten der Atmungsorgane	16602	9616	6986	17247	10232	7015
29	Darmkatarrh und Durchfall	9131	5048	4083	12589	7206	5383
30	Blinddarmentzündung	5177	2990	2187	5418	3197	2221
31	Krankheiten der Leber und der Gallenwege	11417	5262	6155	13100	6028	7072
32	Andere Krankheiten des Verdauungskanal	18172	9871	8301	31324	11933	9391
33	Nierenentzündung	11720	6029	5691	12224	6240	5984
34	Andere Krankheiten der Harn- und Geschlechtsorgane	10943	7281	3662	15300	11050	4250
35	Kindbettfieber bei Fehlgeburt und Entbindung	2409	—	2409	1038	—	1038
36	Andere Krankheiten und Zufälle der Schwangerschaft, der Entbindung und des Wochenbetts	2807	—	2807	3896	—	3896
37	Krankheiten der äußeren Bedeckungen und der Bewegungsorgane	4430	2560	1870	5326	3102	2224
38	Angeborene Mißbildungen und besondere Krankheiten der ersten Lebens- zeit	38130	21619	16511	41426	23820	17606
39	Altersschwache	72636	29280	43356	67799	27487	40312
40	Selbstmord	18723	13104	5619	19415	13364	6051
41	Mord und Totschlag	1298	849	449	711	379	332
42	Verunglückung mit und durch Kraftfahrzeuge	4760	3823	937	34218	25183	9035
43	Andere Verunglückung oder äußere Einwirkung	17824	12447	5377	—	—	—
44	Plötzlicher Tod und nicht oder ungenau angegebene Ursachen	15093	7722	7371	17796	9400	8396
	Insgesamt	729 499	364 269	365 230	799 220	410 023	389 197

ursachen
und im Bundesgebiet in den Jahren 1949 — 1951

1949			1950			1951			Nr. des kleinen int. Todes- ursachen- verzeichnis. 1938
zusammen	männlich	weiblich	zusammen	männlich	weiblich	zusammen	männlich	weiblich	
767	308	459	548	246	302	295	107	188	1
231	98	133	230	96	134	121	55	66	3
1294	606	688	841	379	462	728	330	398	4
1122	552	570	924	482	442	532	255	277	5
23324	14044	9280	18806	11547	7259	17849	11035	6814	
19549	12125	7424	15600	10009	5591	15049	9673	5376	6
3775	1919	1856	3206	1538	1668	2800	1362	1438	7
38	35	3	19	18	1	24	24	—	8
1808	1045	763	1592	903	689	1329	748	581	9
8085	3623	4462	3337	1475	1862	5207	2403	2804	10
1	—	1	—	—	—	—	—	—	11
226	120	106	389	202	187	465	228	237	12
10	9	1	4	3	1	12	9	3	13
3129	1693	1436	2858	1510	1348	2517	1383	1134	14
75530	34743	40787	80841	37464	43377	83389	39500	43889	15
3429	1467	1962	3836	1612	2224	4015	1688	2327	16
1185	392	793	1225	410	815	1498	475	1023	17
3915	1434	2481	4544	1571	2973	4755	1605	3150	18
141	127	14	146	129	17	132	113	19	19
5567	2536	3031	6141	2747	3394	6146	2736	3410	20
2404	1348	1056	2112	1198	914	1960	1146	814	21
51417	23070	28347	58071	25926	32145	62250	27920	34330	22
6542	3344	3198	6753	3390	3363	6661	3253	3408	23
72890	35578	37312	80292	39108	41184	84811	41995	42816	24
18161	8624	9537	22748	10594	12154	25205	11898	13307	25
6254	3486	2768	5652	3199	2453	6576	3783	2793	26
27956	14312	13644	22732	11468	11264	23363	11995	11368	27
12623	8160	4463	13549	8566	4983	14114	9144	4970	28
6320	3645	2675	5068	2889	2179	4433	2503	1930	29
1785	979	806	2315	1274	1041	2177	1215	962	30
9296	3940	5356	10763	4389	6374	11097	4755	6342	31
11142	6720	4422	11680	7014	4666	11360	6805	4555	32
6852	3914	2938	6734	3661	3073	6754	3620	3134	33
7506	5834	1672	8408	6583	1825	8905	7128	1777	34
545	—	545	426	—	426	387	—	387	35
1058	—	1058	1168	—	1168	1011	—	1011	36
2038	1087	951	1651	894	757	1435	745	690	37
27183	15326	11857	27383	15665	11718	26985	15352	11633	38
34136	13803	20333	35851	14414	21437	33962	13686	20276	39
8860	5835	3025	9142	6121	3021	8749	5709	3040	40
544	309	235	487	279	208	496	292	204	41
4729	3605	1124	5803	4609	1194	7431	5966	1465	42
16865	11904	4961	15476	10775	4701	15933	10864	5069	43
13023	7492	5531	12871	7249	5622	12518	7102	5416	44
479931	245147	234784	493416	250059	243357	507587	259570	248017	

noch: E. Todes

noch: 1. Die Sterbefälle nach Todesursachen im Deutschen Reich 1933 und 1938

Nr. des kleinen int. Todes- ursachen- verzeichn. 1938	Todesursache	1933			1938		
		zusammen	männlich	weiblich	zusammen	männlich	weiblich
Verhältniszahlen auf							
1	Typhus und Paratyphus	0,09	0,09	0,09	0,07	0,08	0,07
3	Scharlach	0,13	0,12	0,14	0,15	0,14	0,16
4	Keuchhusten	0,34	0,33	0,36	0,38	0,36	0,39
5	Diphtherie	0,74	0,79	0,69	0,96	1,00	0,93
	Tuberkulose insgesamt	7,29	7,92	6,70	6,23	7,02	5,47
	davon:						
6	Tuberkulose der Atmungsorgane	6,16	6,75	5,60	5,32	6,07	4,60
7	Tuberkulose anderer Organe und Miliartuberkulose	1,13	1,17	1,10	0,91	0,95	0,87
8	Malaria	0,005	0,009	—	0,004	0,008	0,001
9	Syphilis	0,82	1,08	0,57	0,85	1,07	0,64
10	Grippe oder Influenza	4,13	3,88	4,35	1,40	1,40	1,39
11	Pocken	—	—	—	—	—	—
12	Masern	0,23	0,25	0,21	0,22	0,23	0,21
13	Fleckfieber	0,000	0,000	—	—	—	—
14	Andere übertragbare Krankheiten	0,97	1,07	0,87	1,13	1,29	0,98
15	Krebs und andere bösartige Gewächse	13,83	12,98	14,63	14,67	13,81	15,48
16	Sonstige Gewächse	0,68	0,54	0,80	0,96	0,81	1,11
17	Chronischer Gelenkrheumatismus und Gicht	0,30	0,20	0,39	0,29	0,20	0,38
18	Zuckerkrankheit	1,70	1,53	1,87	1,82	1,49	2,13
19	Chronische und akute Alkoholvergiftung	0,06	0,12	0,01	0,06	0,11	0,01
20	Avitaminosen, andere Allgemeinkrankheiten, Krankheiten des Blutes, chronische Vergiftungen	1,41	1,30	1,52	1,64	1,51	1,76
21	Hirnhautentzündung und Krankheiten des Rückenmarks	0,55	0,65	0,47	0,65	0,77	0,54
22	Gehirnblutung und sonstige von den Gefäßen ausgehende Hirnschäden	9,00	8,75	9,23	10,12	9,76	10,47
23	Andere Krankheiten des Nervensystems und der Sinnesorgane	2,51	2,78	2,25	2,12	2,27	1,97
24	Krankheiten des Herzens	12,91	12,13	13,66	16,07	15,84	16,29
25	Andere Krankheiten der Kreislauforgane	4,43	4,74	4,13	4,79	4,83	4,74
26	Bronchitis	1,59	1,65	1,53	1,46	1,57	1,35
27	Lungenentzündung	7,93	8,48	7,41	8,41	9,53	7,34
28	Andere Krankheiten der Atmungsorgane	2,54	3,03	2,08	2,52	3,06	2,00
29	Darmkatarrh und Durchfall	1,40	1,59	1,22	1,84	2,15	1,53
30	Blinddarmrentzündung	0,79	0,94	0,65	0,79	0,95	0,63
31	Krankheiten der Leber und der Gallenwege	1,75	1,66	1,83	1,91	1,80	2,02
32	Andere Krankheiten des Verdauungskanaals	2,78	3,11	2,47	4,57	3,56	2,68
33	Nierenentzündung	1,79	1,90	1,69	1,78	1,86	1,71
34	Andere Krankheiten der Harn- und Geschlechtsorgane	1,67	2,29	1,09	2,23	3,30	1,21
35	Kindbettfieber bei Fehlgeburt und Entbindung ¹⁾	1,49	—	1,49	0,63	—	0,63
36	Andere Krankheiten und Zufälle der Schwangerschaft, der Entbindung und des Wochenbetts ¹⁾	1,74	—	1,74	2,36	—	2,36
37	Krankheiten der äußeren Bedeckungen und der Bewegungsorgane	0,68	0,81	0,56	0,78	0,93	0,63
38	Angeborene Mißbildungen und besondere Krankheiten der ersten Lebens- zeit	5,83	6,81	4,91	6,04	7,11	5,02
39	Altersschwache	11,11	9,22	12,90	9,89	8,21	11,49
40	Selbstmord	2,86	4,13	1,67	2,83	3,99	1,72
41	Mord und Totschlag	0,20	0,27	0,13	0,10	0,11	0,09
42	Verunglückung mit und durch Kraftfahrzeuge	0,73	1,20	0,28	4,99	7,52	2,58
43	Andere Verunglückung oder äußere Einwirkung	2,73	3,92	1,60	—	—	—
44	Plotzlicher Tod und nicht oder ungenau angegebene Ursachen	2,31	2,43	2,19	2,60	2,81	2,39
	Insgesamt	111,61	114,68	108,70	116,58	122,47	110,95

¹⁾ Bezogen auf die weibliche Bevölkerung im Alter von 15 bis unter 45 Jahren.

ursachen
und im Bundesgebiet in den Jahren 1949—1951

1949			1950			1951			Nr. des kleinen int. Todes- ursachen- verzeichn. 1938
zusammen	männlich	weiblich	zusammen	männlich	weiblich	zusammen	männlich	weiblich	
10 000 der Bevölkerung									
0,16	0,14	0,18	0,11	0,11	0,12	0,061	0,047	0,074	1
0,049	0,045	0,053	0,048	0,043	0,053	0,025	0,024	0,026	3
0,27	0,28	0,27	0,18	0,17	0,18	0,15	0,15	0,16	4
0,24	0,25	0,23	0,19	0,22	0,17	0,11	0,11	0,11	5
4,95	6,39	3,69	3,94	5,17	2,87	3,71	4,89	2,67	
4,15	5,51	2,95	3,27	4,48	2,21	3,13	4,29	2,10	6
0,80	0,87	0,74	0,67	0,69	0,66	0,58	0,60	0,56	7
0,008	0,016	0,001	0,004	0,008	0,000	0,005	0,011	—	8
0,38	0,48	0,30	0,33	0,40	0,27	0,28	0,33	0,23	9
1,72	1,65	1,78	0,70	0,66	0,73	1,08	1,06	1,10	10
0,000	—	0,000	—	—	—	—	—	—	11
0,048	0,055	0,042	0,082	0,090	0,074	0,10	0,10	0,093	12
0,002	0,004	0,000	0,001	0,001	0,000	0,002	0,004	0,001	13
0,66	0,77	0,57	0,60	0,68	0,53	0,52	0,61	0,44	14
16,03	15,80	16,23	16,96	16,77	17,12	17,33	17,50	17,18	15
0,73	0,67	0,78	0,80	0,72	0,88	0,83	0,75	0,91	16
0,25	0,18	0,32	0,26	0,18	0,32	0,31	0,21	0,40	17
0,83	0,65	0,99	0,95	0,70	1,17	0,99	0,71	1,23	18
0,030	0,058	0,006	0,031	0,058	0,007	0,027	0,050	0,007	19
1,18	1,15	1,21	1,29	1,23	1,34	1,28	1,21	1,33	20
0,51	0,61	0,42	0,44	0,54	0,36	0,41	0,51	0,32	21
10,91	10,49	11,28	12,18	11,60	12,69	12,94	12,37	13,44	22
1,39	1,52	1,27	1,42	1,52	1,33	1,38	1,44	1,33	23
15,47	16,18	14,85	16,84	17,51	16,26	17,63	18,61	16,76	24
3,85	3,92	3,80	4,77	4,74	4,80	5,24	5,27	5,21	25
1,33	1,59	1,10	1,19	1,43	0,97	1,37	1,68	1,09	26
5,93	6,51	5,43	4,77	5,13	4,45	4,86	5,31	4,45	27
2,68	3,71	1,78	2,84	3,83	1,97	2,93	4,05	1,95	28
1,34	1,66	1,06	1,06	1,29	0,86	0,92	1,11	0,76	29
0,38	0,45	0,32	0,49	0,57	0,41	0,45	0,54	0,38	30
1,97	1,79	2,13	2,26	1,96	2,51	2,31	2,11	2,48	31
2,36	3,06	1,76	2,45	3,14	1,84	2,36	3,02	1,78	32
1,45	1,78	1,17	1,41	1,64	1,21	1,40	1,60	1,23	33
1,59	2,65	0,67	1,76	2,95	0,72	1,85	3,16	0,70	34
0,49	—	0,49	0,38	—	0,38	0,35	—	0,35	35
0,95	—	0,95	1,05	—	1,05	0,91	—	0,91	36
0,43	0,49	0,38	0,35	0,40	0,30	0,30	0,33	0,27	37
5,77	6,97	4,72	5,74	7,01	4,63	5,61	6,80	4,55	38
7,24	6,28	8,09	7,52	6,45	8,46	7,06	6,06	7,94	39
1,88	2,65	1,20	1,92	2,74	1,19	1,82	2,53	1,19	40
0,12	0,14	0,094	0,10	0,12	0,082	0,10	0,13	0,080	41
1,00	1,64	0,45	1,22	2,06	0,47	1,54	2,64	0,57	42
3,58	5,41	1,97	3,25	4,82	1,86	3,31	4,81	1,98	43
2,76	3,41	2,20	2,70	3,24	2,22	2,60	3,15	2,12	44
101,85	111,48	93,43	103,50	111,93	96,06	105,49	115,02	97,07	

2. Die Sterbefälle nach Todesursachen in den Ländern

Nr. des kleinen int. Todes- ursachen- verzeichn. 1938	Todesursache	Bundesgebiet		Schleswig-Holstein		Hamburg	
		1950	1951	1950	1951	1950	1951
							Grund
1	Typhus und Paratyphus	548	295	68	30	7	2
3	Scharlach	230	121	1	1	—	—
4	Keuchhusten	841	728	35	42	20	14
5	Diphtherie	924	532	29	9	16	16
	Tuberkulose insgesamt	18806	17849	998	965	629	584
	davon:						
6	Tuberkulose der Atmungsorgane	15600	15049	809	807	578	535
7	Tuberkulose anderer Organe und Milartuberkulose	3206	2800	189	158	51	49
8	Malaria	19	24	—	1	—	—
9	Syphilis	1592	1329	94	67	126	82
10	Grippe oder Influenza	3337	5207	94	468	23	104
11	Pocken	—	—	—	—	—	—
12	Masern	389	465	8	10	4	6
13	Fleckfieber	4	12	—	—	—	—
14	Andere übertragbare Krankheiten	2858	2517	212	139	89	84
15	Krebs und andere bösartige Gewächse	80841	83389	4157	4210	3418	3566
16	Sonstige Gewächse	3836	4015	287	298	132	152
17	Chronischer Gelenkrheumatismus und Gicht	1225	1498	37	53	52	41
18	Zuckerkrankheit	4544	4755	140	142	133	160
19	Chronische und akute Alkoholvergiftung	146	132	1	1	1	6
20	Avitaminosen, andere Allgemeinkrankheiten, Krankheiten des Blutes, chronische Vergiftungen	6141	6146	261	253	209	238
21	Hirnhautentzündung und Krankheiten des Rückenmarks	2112	1960	116	110	57	55
22	Gehirnblutung und sonstige von den Gefäßen ausgehende Hirnschaden	58071	62250	2884	3129	2127	2519
23	Andere Krankheiten des Nervensystems und der Sinnesorgane	6753	6661	242	277	175	186
24	Krankheiten des Herzens	80292	84811	3340	3731	3228	3514
25	Andere Krankheiten der Kreislauforgane	22748	25205	873	1126	633	786
26	Bronchitis	5652	6576	196	253	107	187
27	Lungenentzündung	22732	23363	1369	1427	562	635
28	Andere Krankheiten der Atmungsorgane	13549	14114	603	685	351	366
29	Darmkatarrh und Durchfall	5068	4433	299	225	80	79
30	Blinddarmentzündung	2315	2177	83	70	49	49
31	Krankheiten der Leber und der Gallenwege	10763	11097	451	430	339	368
32	Andere Krankheiten des Verdauungskanal	11680	11360	664	549	373	399
33	Nierenentzündung	6734	6754	402	403	214	211
34	Andere Krankheiten der Harn- und Geschlechtsorgane	8408	8905	429	406	356	360
35	Kindbettfieber bei Fehlgeburt und Entbindung	426	337	21	7	6	7
36	Andere Krankheiten und Zufälle der Schwangerschaft, der Entbindung und des Wochenbetts	1168	1011	35	34	24	8
37	Krankheiten der äußeren Bedeckungen und der Bewegungsorgane	1651	1435	65	69	33	47
38	Angeborene Mißbildungen und besondere Krankheiten der ersten Lebens- zeit	27383	26985	1224	1148	521	526
39	Altersschwäche	35851	33962	1821	1771	703	759
40	Selbstmord	9142	8749	687	633	597	562
41	Mord und Totschlag	487	496	11	13	17	18
42	Verunglückung mit und durch Kraftfahrzeuge	5803	7431	199	211	185	188
43	Andere Verunglückung oder äußere Einwirkung	15476	15933	872	827	550	566
44	Plötzlicher Tod und nicht oder ungenau angegebene Ursachen	12871	12518	1397	1140	471	448
	Insgesamt	493416	507587	24705	25363	16667	17898

1) Einschl. Lindau.

ursachen
des Bundesgebietes und in West-Berlin 1950—1951

Niedersachsen		Bremen		Nordrhein-Westfalen		Hessen		Rheinland-Pfalz		Baden-Württemberg		Bayern ¹⁾		West-Berlin		Nr. des kleinen int. Todes- ursachen- verzeichn. 1938
1950	1951	1950	1951	1950	1951	1950	1951	1950	1951	1950	1951	1950	1951	1950	1951	
67	48	3	1	189	95	39	19	25	19	52	27	98	54	20	12	1
42	22	2	—	94	43	15	7	19	11	13	11	44	26	8	7	3
109	91	11	3	216	224	70	41	38	46	105	74	237	193	19	12	4
117	67	3	2	344	213	49	30	54	37	54	35	258	123	22	11	5
2633	2471	239	220	5733	5338	1447	1373	1153	1176	2250	2155	3724	3567	1128	1077	
2122	2049	192	185	4839	4570	1191	1161	920	968	1814	1721	3135	3053	1005	968	6
511	422	47	35	894	768	256	212	233	208	436	434	589	514	123	109	7
3	4	—	—	1	—	3	2	1	1	1	2	10	14	2	—	8
188	167	23	21	442	353	126	116	73	70	171	123	349	330	68	100	9
345	572	25	29	814	949	181	435	296	759	624	859	935	1032	48	59	10
—	—	—	—	—	—	—	—	—	—	—	—	—	—	—	—	11
40	37	2	1	120	121	48	31	13	34	54	81	100	144	4	8	12
2	3	—	—	2	—	—	2	—	—	—	3	—	4	—	—	13
367	278	34	26	566	534	278	220	156	138	424	361	732	737	133	101	14
9802	9998	993	1052	21806	22618	7593	7465	4755	4941	11034	11465	17283	18074	4484	4819	15
539	491	61	64	715	725	253	400	153	132	574	636	1122	1117	270	278	16
97	122	18	20	314	364	56	164	42	102	161	146	448	486	52	43	17
498	498	75	56	1584	1592	405	410	312	317	665	752	732	828	138	124	18
29	12	2	4	40	33	10	9	6	12	24	25	33	30	11	13	19
810	730	83	87	1581	1683	685	657	327	322	867	900	1318	1276	288	265	20
312	281	24	21	451	438	253	166	109	149	340	339	450	401	102	98	21
6740	7455	560	807	17341	18720	6123	6088	3425	3752	7024	7728	11847	12052	4857	5455	22
968	946	65	68	1787	1808	672	629	456	408	898	891	1490	1448	205	177	23
8925	8885	835	901	22564	23813	8113	9420	6275	5625	12252	13287	14760	15635	5058	4934	24
2405	2893	487	293	4708	5477	2817	2387	2567	3095	3256	3443	5002	5205	980	1001	25
498	617	93	67	2233	2631	335	308	236	341	614	638	1340	1534	94	95	26
3062	3253	194	208	6400	6131	1949	2067	1217	1686	3021	3196	4958	4766	1101	1155	27
1433	1790	105	164	4185	4460	1748	1522	1498	1419	1361	1488	2265	2220	454	584	28
442	440	22	22	1622	1531	216	254	342	272	633	519	1412	1091	170	133	29
225	207	26	42	678	647	232	198	147	129	325	295	550	540	100	101	30
1218	1327	116	132	3465	3513	1075	1158	607	642	1468	1565	1974	1962	794	817	31
1544	1479	105	165	3182	3031	1054	1119	767	693	1506	1499	2485	2426	751	726	32
801	844	67	69	1858	1950	647	662	553	526	855	864	1337	1225	323	307	33
920	1037	128	139	2534	2608	910	998	289	345	1104	1158	1738	1854	426	418	34
67	38	3	1	141	164	28	30	18	17	46	44	96	79	10	7	35
154	137	6	6	338	287	101	96	74	58	156	148	280	237	29	25	36
181	149	20	17	453	335	160	128	71	58	227	205	441	427	118	108	37
3595	3587	219	245	8528	8428	2238	2039	1731	1920	3633	3595	5694	5497	805	665	38
8430	7962	245	200	7368	7303	2950	2279	2179	2352	5771	5521	6384	5815	726	754	39
1432	1374	147	165	2122	2006	841	805	411	405	1197	1154	1708	1645	801	749	40
62	43	9	4	123	148	35	48	18	31	67	66	145	125	26	32	41
463	644	69	77	1789	2409	459	593	435	455	1103	1282	1101	1572	57	78	42
2153	2334	157	162	4611	4706	1043	1161	994	978	1950	1971	3146	3228	870	965	43
3724	3811	195	199	3594	3234	373	538	116	511	1473	1397	1528	1240	668	582	44
65442	67144	5471	5760	136636	140663	45630	46574	31958	33978	67353	69948	99554	100259	26220	26895	

noch: E. Todes
noch: 2. Die Sterbefälle nach Todesursachen in den Ländern

Nr. des kleinen int. Todes- ursachen- verzeichn. 1938	Todesursache	Bundesgebiet		Schleswig-Holstein		Hamburg	
		1950	1951	1950	1951	1950	1951
Verhältniszahlen auf							
1	Typhus und Paratyphus	0,11	0,061	0,26	0,12	0,04	0,01
3	Scharlach	0,048	0,025	0,004	0,004	—	—
4	Keuchhusten	0,18	0,15	0,13	0,17	0,13	0,09
5	Diphtherie	0,19	0,11	0,11	0,04	0,10	0,10
	Tuberkulose insgesamt	3,94	3,71	3,81	3,82	3,95	3,56
	davon:						
6	Tuberkulose der Atmungsorgane	3,27	3,13	3,09	3,19	3,63	3,26
7	Tuberkulose anderer Organe und Miliartuberkulose	0,67	0,58	0,72	0,63	0,32	0,30
8	Malaria	0,003	0,005	—	0,004	—	—
9	Syphilis	0,33	0,28	0,36	0,27	0,79	0,50
10	Grippe oder Influenza	0,70	1,08	0,36	1,85	0,14	0,63
11	Pocken	—	—	—	—	—	—
12	Masern	0,081	0,10	0,03	0,04	0,03	0,04
13	Fleckfieber	0,000	0,002	—	—	—	—
14	Andere übertragbare Krankheiten	0,60	0,52	0,81	0,55	0,56	0,51
15	Krebs und andere bösartige Gewächse	16,96	17,33	15,85	16,65	21,47	21,75
16	Sonstige Gewächse	0,80	0,83	1,09	1,18	0,83	0,93
17	Chronischer Gelenkrheumatismus und Gicht	0,26	0,31	0,14	0,21	0,33	0,25
18	Zuckerkrankheit	0,95	0,99	0,53	0,56	0,84	0,98
19	Chronische und akute Alkoholvergiftung	0,030	0,027	0,004	0,004	0,006	0,04
20	Avitaminosen, andere Allgemeinkrankheiten, Krankheiten des Blutes, chronische Vergiftungen	1,29	1,28	1,00	1,00	1,31	1,45
21	Hirnhautentzündung und Krankheiten des Rückenmarks	0,44	0,41	0,44	0,44	0,36	0,34
22	Gehirnblutung und sonstige von den Gefäßen ausgehende Hirnschäden	12,18	12,94	11,00	12,38	13,36	15,37
23	Andere Krankheiten des Nervensystems und der Sinnesorgane	1,42	1,38	0,92	1,10	1,10	1,13
24	Krankheiten des Herzens	16,84	17,63	12,74	14,76	20,28	21,43
25	Andere Krankheiten der Kreislauforgane	4,77	5,24	3,33	4,45	3,98	4,79
26	Bronchitis	1,19	1,37	0,75	1,00	0,67	1,14
27	Lungenentzündung	4,77	4,86	5,22	5,65	3,53	3,87
28	Andere Krankheiten der Atmungsorgane	2,84	2,93	2,30	2,71	2,20	2,23
29	Darmkatarrh und Durchfall	1,06	0,92	1,14	0,89	0,50	0,48
30	Blinddarmrentzündung	0,49	0,45	0,32	0,28	0,31	0,30
31	Krankheiten der Leber und der Gallenwege	2,26	2,31	1,72	1,70	2,44	2,24
32	Andere Krankheiten des Verdauungskanaals	2,45	2,36	2,53	2,17	2,34	2,43
33	Nierenentzündung	1,41	1,40	1,53	1,59	1,34	1,29
34	Andere Krankheiten der Harn- und Geschlechtsorgane	1,76	1,85	1,64	1,61	2,24	2,20
35	Kindbettfieber bei Fehlgeburt und Entbindung ²⁾	0,38	0,35	0,36	0,13	0,17	0,20
36	Andere Krankheiten und Zufälle der Schwangerschaft, der Entbindung und des Wochenbetts ²⁾	1,05	0,91	0,60	0,61	0,69	0,22
37	Krankheiten der äußeren Bedeckungen und der Bewegungsorgane	0,35	0,30	0,25	0,27	0,21	0,29
38	Angeborene Mißbildungen und besondere Krankheiten der ersten Lebens- zeit	5,74	5,61	4,67	4,54	3,27	3,21
39	Altersschwäche	7,52	7,06	6,95	7,01	4,42	4,63
40	Selbstmord	1,92	1,82	2,62	2,50	3,75	3,43
41	Mord und Totschlag	0,10	0,10	0,04	0,05	0,11	0,11
42	Verunglückung mit und durch Kraftfahrzeuge	1,22	1,54	0,76	0,83	1,16	1,15
43	Ander Verunglückung oder äußere Einwirkung	3,25	3,31	3,33	3,27	3,45	3,45
44	Plötzlicher Tod und nicht oder ungenau angegebene Ursachen	2,70	2,60	5,33	4,51	2,96	2,73
	Insgesamt	103,50	105,49	94,22	100,33	104,70	103,17

¹⁾ Einschl. Lindau. — ²⁾ Bezogen auf die weibliche Bevölkerung im Alter von 15 bis unter 45 Jahren.

ursachen
des Bundesgebietes und in West-Berlin 1950—1951

Niedersachsen		Bremen		Nordrhein-Westfalen		Hessen		Rheinland-Pfalz		Baden-Württemberg		Bayern ¹⁾		West-Berlin		Nr. des kleinen int. Todes- ursachen- verzeichn. 1938
1950	1951	1950	1951	1950	1951	1950	1951	1950	1951	1950	1951	1950	1951	1950	1951	
10 000 der Bevölkerung																
0,10	0,07	0,05	0,02	0,14	0,07	0,09	0,04	0,08	0,06	0,08	0,04	0,11	0,06	0,09	0,06	1
0,06	0,03	0,04	—	0,07	0,03	0,03	0,02	0,06	0,04	0,02	0,02	0,05	0,03	0,04	0,03	3
0,16	0,13	0,20	0,05	0,16	0,17	0,16	0,09	0,13	0,15	0,16	0,11	0,26	0,21	0,09	0,06	4
0,17	0,10	0,05	0,03	0,26	0,16	0,11	0,07	0,18	0,12	0,08	0,05	0,28	0,13	0,10	0,05	5
3,86	3,66	4,29	3,83	4,36	3,97	3,35	3,14	3,88	3,82	3,50	3,29	4,03	3,88	5,27	4,98	
3,11	3,04	3,45	3,22	3,68	3,40	2,76	2,66	3,10	3,14	2,83	2,63	3,39	3,32	4,70	4,48	6
0,75	0,63	0,84	0,61	0,68	0,57	0,59	0,48	0,78	0,68	0,68	0,66	0,64	0,56	0,58	0,50	7
0,004	0,006	—	—	0,001	—	0,007	0,005	0,003	0,003	0,002	0,003	0,01	0,02	0,009	—	8
0,28	0,25	0,41	0,37	0,34	0,26	0,29	0,27	0,25	0,23	0,27	0,19	0,38	0,36	0,32	0,46	9
0,51	0,85	0,45	0,51	0,62	0,71	0,42	1,00	1,00	2,46	0,97	1,31	1,01	1,12	0,22	0,27	10
—	—	—	—	—	—	—	—	—	—	—	—	—	—	—	—	11
0,06	0,05	0,04	0,02	0,09	0,09	0,11	0,07	0,04	0,11	0,08	0,12	0,11	0,16	0,02	0,04	12
0,003	0,004	—	—	0,002	—	—	0,005	—	—	—	0,005	—	0,004	—	—	13
0,54	0,41	0,61	0,45	0,43	0,40	0,64	0,50	0,53	0,45	0,66	0,55	0,79	0,80	0,62	0,47	14
14,37	14,83	17,82	18,33	16,60	16,84	17,60	17,08	16,00	16,04	17,19	17,52	18,71	19,64	20,97	22,28	15
0,79	0,73	1,09	1,12	0,54	0,54	0,59	0,92	0,51	0,43	0,89	0,97	1,21	1,21	1,26	1,29	16
0,14	0,18	0,32	0,35	0,24	0,27	0,13	0,38	0,14	0,33	0,25	0,22	0,49	0,53	0,24	0,20	17
0,73	0,74	1,35	0,98	1,21	1,18	0,94	0,94	1,05	1,03	1,04	1,15	0,79	0,90	0,65	0,57	18
0,04	0,02	0,04	0,07	0,03	0,02	0,02	0,02	0,02	0,04	0,04	0,04	0,04	0,03	0,05	0,06	19
1,19	1,08	1,49	1,52	1,20	1,25	1,59	1,50	1,10	1,05	1,35	1,38	1,43	1,39	1,35	1,23	20
0,46	0,42	0,43	0,37	0,34	0,33	0,59	0,38	0,37	0,48	0,53	0,52	0,49	0,44	0,48	0,45	21
9,88	11,05	10,05	14,06	13,20	13,93	14,19	13,93	11,53	12,18	10,94	11,81	12,83	13,10	22,71	25,22	22
1,42	1,40	1,17	1,19	1,36	1,35	1,56	1,44	1,53	1,32	1,40	1,36	1,61	1,57	0,96	0,82	23
13,08	13,17	14,99	15,70	17,17	17,72	18,80	21,55	21,12	18,26	19,09	20,31	15,98	16,99	23,65	22,81	24
3,53	4,29	8,74	5,11	3,58	4,08	6,53	6,60	8,64	10,05	5,07	5,26	5,42	5,66	4,58	4,63	25
0,3	0,91	1,67	1,17	1,70	1,96	0,78	0,70	0,79	1,11	0,96	0,98	1,45	1,67	0,44	0,44	26
4,49	4,82	3,48	3,62	4,87	4,56	4,52	4,73	4,10	5,45	4,71	4,88	5,37	5,18	5,15	5,34	27
2,10	2,65	1,88	2,86	3,19	3,32	4,05	3,48	5,04	4,61	2,12	2,27	2,45	2,41	2,12	2,70	28
0,65	0,65	0,39	0,38	1,23	1,14	0,50	0,58	1,15	0,88	0,99	0,79	1,53	1,19	0,79	0,61	29
0,33	0,31	0,47	0,73	0,52	0,48	0,54	0,45	0,49	0,42	0,51	0,45	0,60	0,59	0,47	0,47	30
1,79	1,97	2,08	2,30	2,64	2,61	2,49	2,65	2,04	2,08	2,29	2,39	2,14	2,13	3,71	3,78	31
2,26	2,19	1,88	2,88	2,42	2,26	2,44	2,56	2,58	2,25	2,35	2,29	2,69	2,64	3,51	3,36	32
1,17	1,25	1,20	1,20	1,41	1,45	1,50	1,51	1,86	1,71	1,33	1,32	1,45	1,33	1,51	1,42	33
1,35	1,54	2,30	2,42	1,93	1,94	2,11	2,28	0,97	1,12	1,72	1,77	1,88	2,01	1,99	1,93	34
0,43	0,25	0,24	0,08	0,46	0,52	0,28	0,30	0,26	0,24	0,30	0,29	0,44	0,37	0,22	0,15	35
0,98	0,89	0,48	0,46	1,09	0,92	1,01	0,96	1,05	0,81	1,03	0,96	1,29	1,11	0,63	0,55	36
0,27	0,22	0,36	0,30	0,34	0,25	0,37	0,29	0,24	0,19	0,35	0,31	0,48	0,46	0,55	0,50	37
5,27	5,32	3,93	4,27	6,49	6,27	5,19	4,66	5,83	6,23	5,66	5,49	6,16	5,97	3,76	3,07	38
12,36	11,81	4,40	3,49	5,61	5,44	6,84	5,21	7,33	7,64	8,99	8,44	6,91	6,32	3,39	3,49	39
2,10	2,04	2,64	2,88	1,62	1,49	1,95	1,84	1,38	1,31	1,86	1,76	1,85	1,79	3,75	3,46	40
0,09	0,06	0,16	0,07	0,09	0,11	0,08	0,11	0,06	0,10	0,10	0,10	0,16	0,14	0,12	0,15	41
0,68	0,95	1,24	1,34	1,36	1,79	1,06	1,36	1,46	1,48	1,72	1,96	1,19	1,71	0,27	0,36	42
3,16	3,46	2,82	2,82	3,51	3,50	2,42	2,66	3,35	3,17	3,04	3,01	3,41	3,51	4,07	4,46	43
5,46	5,65	3,50	3,47	2,74	2,41	0,86	1,23	0,39	1,66	2,29	2,14	1,65	1,35	3,12	2,69	44
95,93	99,56	98,20	100,38	103,99	104,70	105,75	106,54	107,57	110,30	104,92	106,90	107,78	108,95	122,59	124,35	

noch: E. Todesursachen

3. Die Sterbefälle nach Todesursache und Geschlecht im Bundesgebiet 1951

nach Vierteljahren*)

Nr. des kleinen int. Todesursachen-verzeichn. 1938	Todesursache	Geschlecht	I. Vierteljahr	II. Vierteljahr	III. Vierteljahr	IV. Vierteljahr	I. Vierteljahr	II. Vierteljahr	III. Vierteljahr	IV. Vierteljahr
Grundzahlen							Verh.-Zahlen auf 10000 der Bevölkerung und 1 Jahr			
1	Typhus und Paratyphus	männlich weiblich insgesamt	14 32 46	23 38 61	41 68 109	28 44 72	0,03 0,05 0,04	0,04 0,06 0,05	0,07 0,11 0,09	0,05 0,07 0,06
3	Scharlach	männlich weiblich insgesamt	19 28 47	18 13 31	3 7 10	11 18 29	0,03 0,04 0,04	0,03 0,02 0,03	0,01 0,01 0,01	0,02 0,03 0,02
4	Keuchhusten	männlich weiblich insgesamt	98 110 208	88 91 179	73 98 171	57 91 148	0,18 0,18 0,18	0,16 0,14 0,15	0,13 0,15 0,14	0,10 0,14 0,12
5	Diphtherie	männlich weiblich insgesamt	93 103 196	60 61 121	41 46 87	62 67 129	0,17 0,16 0,17	0,11 0,10 0,10	0,07 0,07 0,07	0,11 0,10 0,11
6	Tuberkulose der Atmungsorgane	männlich weiblich insgesamt	2693 1502 4195	2506 1298 3804	2038 1211 3249	2336 1281 3617	4,86 2,39 3,55	4,46 2,04 3,17	3,58 1,88 2,68	4,09 1,98 2,97
7	Tuberkulose anderer Organe und Miliartuberkulose	männlich weiblich insgesamt	355 358 713	381 349 730	310 344 654	278 334 612	0,64 0,57 0,60	0,68 0,55 0,61	0,54 0,53 0,54	0,49 0,52 0,50
8	Malaria	männlich weiblich insgesamt	7 — 7	6 1 7	8 1 9	4 — 4	0,01 — 0,01	0,01 0,00 0,01	0,01 0,00 0,01	0,01 — 0,00
9	Syphilis	männlich weiblich insgesamt	223 172 395	168 126 294	148 112 260	169 127 296	0,40 0,27 0,33	0,30 0,20 0,25	0,26 0,17 0,21	0,30 0,20 0,24
10	Grippe oder Influenza	männlich weiblich insgesamt	1813 2196 4009	290 293 583	62 59 121	179 158 337	3,27 3,50 3,39	0,52 0,46 0,49	0,11 0,09 0,10	0,31 0,24 0,28
12	Masern	männlich weiblich insgesamt	93 103 196	78 66 144	33 39 72	24 23 47	0,17 0,16 0,17	0,14 0,10 0,12	0,06 0,06 0,06	0,04 0,04 0,04
13	Fleckfieber	männlich weiblich insgesamt	2 3 5	4 — 4	2 — 2	— — —	0,00 0,00 0,00	0,01 — 0,00	0,00 — 0,00	— — —
14	Andere übertragbare Krankheiten	männlich weiblich insgesamt	304 278 582	336 260 596	333 810 643	327 285 612	0,55 0,44 0,49	0,60 0,41 0,50	0,58 0,48 0,53	0,57 0,44 0,50
15	Krebs und andere bösartige Gewächse	männlich weiblich insgesamt	9566 10827 20393	9574 10632 20206	9663 10805 20468	10094 10897 20991	17,26 17,24 17,25	17,04 16,71 16,86	16,97 16,75 16,85	17,68 16,86 17,25
16	Sonstige Gewächse	männlich weiblich insgesamt	428 550 978	399 599 998	455 538 1043	468 563 1031	0,77 0,88 0,83	0,71 0,94 0,83	0,80 0,91 0,86	0,82 0,87 0,85
17	Chronischer Gelenkrheumatismus und Gicht	männlich weiblich insgesamt	132 300 432	128 253 381	116 219 335	128 278 406	0,24 0,48 0,37	0,23 0,40 0,32	0,20 0,34 0,28	0,22 0,43 0,33
18	Zuckerkrankheit	männlich weiblich insgesamt	467 980 1447	392 700 1092	325 633 958	393 833 1226	0,84 1,56 1,22	0,70 1,10 0,91	0,57 0,98 0,79	0,69 1,29 1,01
19	Chronische und akute Alkoholvergiftung	männlich weiblich insgesamt	29 3 32	34 7 41	30 6 36	17 7 24	0,05 0,00 0,03	0,06 0,01 0,03	0,05 0,01 0,03	0,03 0,01 0,02
20	Avitaminosen, andere Allgemein-krankheiten, Krankheiten des Blutes, chron. Vergiftungen	männlich weiblich insgesamt	712 919 1631	641 844 1485	616 715 1331	665 815 1480	1,28 1,46 1,38	1,14 1,33 1,24	1,08 1,11 1,10	1,17 1,26 1,22
21	Hirnhautentzündung und Krankheiten des Rückenmarks	männlich weiblich insgesamt	339 217 556	311 247 558	264 208 472	263 203 466	0,61 0,35 0,47	0,55 0,39 0,47	0,46 0,32 0,39	0,46 0,31 0,38
22	Gehirnblutung und sonstige von den Gefäßen ausgehende Hirnschäden	männlich weiblich insgesamt	8067 9862 17929	6828 8474 15302	5903 7220 13123	6973 8394 15367	14,55 15,70 15,16	12,15 13,32 12,77	10,37 11,20 10,81	12,22 12,99 12,63

*) Die Summe der vier Vierteljahre ergibt infolge Berichtigung nicht immer die Jahressumme.

noch: E. Todesursachen
noch: 3. Die Sterbefälle nach Todesursache und Geschlecht im Bundesgebiet 1951
nach Vierteljahren*)

Nr. des kleinen int. Todesursachenverzeichn. 1938	Todesursache	Geschlecht	I. Vierteljahr	II. Vierteljahr	III. Vierteljahr	IV. Vierteljahr	I. Vierteljahr	II. Vierteljahr	III. Vierteljahr	VI. Vierteljahr
Grundzahlen							Verh.-Zahlen auf 10 000 der Bevölkerung und 1 Jahr			
23	Andere Krankheiten des Nervensystems und der Sinnesorgane	männlich	913	843	637	758	1,65	1,50	1,12	1,33
		weiblich	968	834	731	766	1,54	1,31	1,13	1,19
		insgesamt	1881	1677	1368	1524	1,59	1,40	1,13	1,25
24	Krankheiten des Herzens.....	männlich	12489	9791	8265	10654	22,53	17,43	14,51	18,67
		weiblich	13318	10032	7943	10644	21,20	15,76	12,32	16,47
		insgesamt	25807	19823	16208	21298	21,83	16,54	13,35	17,50
25	Andere Krankheiten der Kreislauforgane.....	männlich	3806	2795	2351	3184	6,87	4,98	4,13	5,58
		weiblich	4164	3210	2673	3593	6,63	5,04	4,14	5,56
		insgesamt	7970	6005	5024	6777	6,74	5,01	4,14	5,57
26	Bronchitis.....	männlich	1485	809	470	877	2,68	1,44	0,83	1,54
		weiblich	1307	547	268	550	2,08	0,86	0,42	0,85
		insgesamt	2792	1356	738	1427	2,36	1,13	0,61	1,17
27	Lungenentzündung.....	männlich	4672	2861	1905	2559	8,43	5,09	3,35	4,48
		weiblich	4641	2717	1672	2237	7,39	4,27	2,59	3,46
		insgesamt	9313	5578	3577	4796	7,88	4,66	2,95	3,94
28	Andere Krankheiten der Atmungsorgane.....	männlich	3416	2009	1490	2179	6,16	3,58	2,62	3,82
		weiblich	1915	1155	792	1119	3,65	1,82	1,23	1,73
		insgesamt	5331	3164	2282	3298	4,51	2,64	1,88	2,71
29	Darmkatarrh und Durchfall...	männlich	589	683	635	457	1,06	1,22	1,12	0,80
		weiblich	444	522	477	344	0,71	0,82	0,74	0,53
		insgesamt	1033	1205	1112	801	0,87	1,01	0,92	0,66
30	Blinddarmentzündung.....	männlich	275	279	343	293	0,50	0,50	0,60	0,51
		weiblich	209	269	233	223	0,33	0,42	0,36	0,35
		insgesamt	484	548	576	516	0,41	0,46	0,47	0,42
31	Krankheiten der Leber und der Gallenwege.....	männlich	1147	1126	1225	1262	2,07	2,00	2,15	2,21
		weiblich	1645	1559	1543	1558	2,62	2,45	2,39	2,41
		insgesamt	2792	2685	2768	2820	2,36	2,24	2,28	2,32
32	Andere Krankheiten des Verdauungskanal.....	männlich	1893	1693	1602	1686	3,42	3,01	2,81	2,95
		weiblich	1232	1039	1126	1171	1,96	1,71	1,75	1,81
		insgesamt	3125	2732	2728	2857	2,64	2,32	2,25	2,35
33	Nierenentzündung.....	männlich	1002	891	822	965	1,81	1,59	1,44	1,69
		weiblich	862	769	647	818	1,37	1,21	1,00	1,27
		insgesamt	1864	1660	1469	1783	1,58	1,39	1,21	1,47
34	Andere Krankheiten der Harn- und Geschlechtsorgane.....	männlich	1893	1719	1577	1734	3,42	3,06	2,77	3,04
		weiblich	465	450	417	448	0,74	0,71	0,65	0,69
		insgesamt	2358	2169	1994	2182	1,99	1,81	1,64	1,79
35	Kindbettfieber bei Fehlgeburt und Entbindung ¹⁾	männlich	—	—	—	—	—	—	—	—
		weiblich	107	67	87	85	0,39	0,24	0,31	0,30
		insgesamt	107	67	87	85	0,39	0,24	0,31	0,30
36	Andere Krankheiten und Zufälle der Schwangerschaft, der Entbindung und des Wochenbetts ¹⁾	männlich	—	—	—	—	—	—	—	—
		weiblich	271	238	244	238	0,99	0,86	0,87	0,85
		insgesamt	271	238	244	238	0,99	0,86	0,87	0,85
37	Krankheiten der äußeren Bedeckungen und der Bewegungsorgane.....	männlich	190	175	155	175	0,34	0,31	0,27	0,31
		weiblich	204	166	154	141	0,32	0,26	0,24	0,22
		insgesamt	394	341	309	316	0,33	0,28	0,25	0,26
38	Angeborene Mißbildungen und besondere Krankheiten der ersten Lebenszeit.....	männlich	4079	4058	3587	3734	7,36	7,22	6,30	6,54
		weiblich	3148	3075	2758	2723	5,01	4,83	4,28	4,21
		insgesamt	7227	7133	6345	6457	6,11	5,95	5,22	5,31
39	Altersschwache.....	männlich	5156	3418	2761	3455	9,30	6,08	4,85	6,05
		weiblich	7575	5248	4005	5032	12,06	8,25	6,21	7,79
		insgesamt	12731	8666	6766	8487	10,77	7,23	5,57	6,97
40	Selbstmord.....	männlich	1393	1610	1468	1240	2,51	2,87	2,58	2,17
		weiblich	751	826	775	701	1,20	1,30	1,20	1,08
		insgesamt	2144	2436	2243	1941	1,81	2,03	1,85	1,59
41	Mord und Totschlag.....	männlich	59	76	82	70	0,11	0,14	0,14	0,12
		weiblich	49	59	53	35	0,08	0,09	0,08	0,05
		insgesamt	108	135	135	105	0,09	0,11	0,11	0,09
42	Verunglückung mit und durch Kraftfahrzeuge.....	männlich	948	1232	1548	1592	1,71	2,19	2,72	2,79
		weiblich	206	347	399	367	0,33	0,55	0,62	0,57
		insgesamt	1154	1579	1947	1959	0,98	1,32	1,60	1,61
43	Andere Verunglückung oder äußere Einwirkung.....	männlich	2369	2854	3390	2734	4,27	5,08	5,95	4,79
		weiblich	1207	1253	1323	1282	1,92	1,97	2,05	1,98
		insgesamt	3576	4107	4713	4016	3,02	3,43	3,88	3,30
44	Plötzlicher Tod und nicht ungenau angegebene Ursachen	männlich	2276	1935	1698	2028	4,11	3,44	2,98	3,55
		weiblich	1845	1576	1213	1610	2,94	2,48	1,88	2,49
		insgesamt	4121	3511	2911	3638	3,49	2,93	2,40	2,99
I—44	Alle Todesursachen zusammen ..	männlich	75504	63122	56475	64112	136,23	112,35	99,17	112,32
		weiblich	75076	60360	52222	60103	119,53	94,85	80,98	93,01
		insgesamt	150580	123482	108697	124215	127,35	103,06	89,51	102,07

¹⁾ Bezogen auf die weibliche Bevölkerung im Alter von 15 bis unter 45 Jahren. — *) Die Summe der vier Vierteljahre ergibt infolge Berichtigung nicht immer die Jahressumme.

noch: E. Todes
4. Die Sterbefälle¹⁾ im
nach Todesursachen

Nr. des kleinen int. Todes- ur- sachen- verzn. 1938	Todesursache	Ge- storbene männlich und weiblich insgesamt	Gestorbene					Grund	
			ins- gesamt	davon im Alter von .. bis					
				0—1	1—5	5—10	10—15		15—20
1	Typhus und Paratyphus (1—2)	295	107	2	2	3	3	11	
2	Pest (3)	—	—	—	—	—	—	—	
3	Scharlach (8)	121	55	6	33	6	6	1	
4	Keuchhusten (9)	728	330	261	67	1	—	—	
5	Diphtherie (10)	532	255	26	157	42	4	1	
6	Tuberkulose der Atmungsorgane (13)	15049	9673	41	68	24	28	115	
7	Tuberkulose anderer Organe und Miliartuberkulose (14—22) ..	2800	1362	60	214	99	58	115	
	Tuberkulose zusammen	17849	11035	101	282	123	86	230	
8	Malaria (28)	24	24	—	—	—	—	—	
9	Syphilis (30)	1329	748	116	3	—	1	7	
10	Grippe oder Influenza (33)	5207	2403	238	59	13	7	6	
11	Pocken (34)	—	—	—	—	—	—	—	
12	Masern (35)	465	228	85	110	25	4	1	
13	Fleckfieber (39)	12	9	—	—	—	—	—	
14	Andere übertragbare Krankheiten (4—7, 11, 12, 23—27, 29, 31, 32, 36—38, 40—44)	2517	1383	117	84	57	62	53	
15	Krebs und andere bösartige Gewächse (45—55)	83389	39500	11	66	39	55	75	
16	Sonstige Gewächse (56, 57)	4015	1688	12	31	27	26	24	
17	Chronischer Gelenkrheumatismus und Gicht (59, 60) ..	1498	475	—	1	1	3	1	
18	Zuckerkrankheit (61)	4755	1605	1	10	8	8	13	
19	Chronische und akute Alkoholvergiftung (77)	132	113	—	—	—	—	1	
20	Avitaminosen, andere Allgemeinkrankheiten, Krankheiten des Blutes und chronische Vergiftungen (58, 62—76, 78, 79)	6146	2736	323	130	76	79	87	
21	Hirnhautentzündung und Krankheiten des Rückenmarks (81, 82) ..	1960	1146	230	86	30	33	35	
22	Gehirnblutung und sonstige von den Gefäßen ausgehende Hirnschäden (83) ..	62250	27920	23	5	6	8	20	
23	Andere Krankheiten des Nervensystems und der Sinnesorgane (80, 84—89) ..	6661	3253	833	208	80	72	98	
24	Krankheiten des Herzens (90—95)	84811	41995	46	43	50	82	116	
25	Andere Krankheiten der Kreislauforgane (96—103)	25205	11898	35	8	2	8	9	
26	Bronchitis (106)	6576	3783	219	25	12	3	2	
27	Lungenentzündung (107—109)	23363	11995	2617	325	35	27	35	
28	Andere Krankheiten der Atmungsorgane (104, 105, 110—114)	14114	9144	96	39	6	10	12	
29	Darmkatarrh und Durchfall (119, 120)	4433	2503	1853	108	12	7	4	
30	Blinddarmrentzündung (121)	2177	1215	1	104	38	55	72	
31	Krankheiten der Leber und der Gallenwege (124—127)	11097	4755	15	13	11	8	11	
32	Andere Krankheiten des Verdauungskanal (115—118, 122, 123, 128, 129) ..	11360	6805	163	95	28	40	47	
33	Nierenentzündung (130—132)	6754	3620	10	18	20	19	51	
34	Andere Krankheiten der Harn- und Geschlechtsorgane (133—139)	8905	7128	15	16	10	13	11	
35	Kindbettfieber bei Fehlgeburt und Entbindung (140, 147)	387	—	—	—	—	—	—	
36	Andere Krankheiten und Zufälle der Schwangerschaft, der Entbindung und des Wochenbetts (141—146, 148—150)	1011	—	—	—	—	—	—	
37	Krankheiten der äußeren Bedeckungen und der Bewegungsorgane (151—156)	1435	745	68	15	11	21	24	
38	Angeborene Mißbildungen und besondere Krankheiten der ersten Lebenszeit (157—161)	26985	15352	15211	89	11	15	8	
39	Altersschwäche (162)	33962	13686	—	—	—	—	—	
40	Selbstmord (163, 164)	8749	5709	—	—	1	27	204	
41	Mord und Totschlag (165—168)	496	292	57	13	9	10	10	
42	Verunglückung mit und durch Kraftfahrzeuge (170)	7431	5966	2	209	216	184	377	
43	Andere Verunglückung oder äußere Einwirkung (169, 171—198)	15933	10864	218	672	382	407	706	
44	Plötzlicher Tod und nicht oder ungenau angegebene Ursachen (199, 200)	12518	7102	262	59	11	28	41	
	Zusammen	507587	259570	23273	3185	1402	1421	2404	

¹⁾ Ohne Totgeborene, nachträglich beurkundete Kriegssterbefälle und ohne gerichtliche Todeserklärungen.

ursachen
Bundesgebiet im Jahre 1951
und Altersgruppen

männliche Personen														Nr. des kleinen int. Todes- ur- sachen- verzn. 1938
unter . . Jahren													mit unbe- kanntem Alter	
20—25	25—30	30—35	35—40	40—45	45—50	50—55	55—60	60—65	65—70	70—75	75—80	80 und älter		
zahlen														
9	5	3	3	5	12	11	5	8	8	11	3	3	—	1
—	—	—	—	—	—	—	—	—	—	—	—	—	—	2
—	1	—	—	—	1	—	—	1	—	—	—	—	—	3
—	—	—	—	—	—	—	—	—	—	1	—	—	—	4
2	2	—	3	2	2	—	6	2	—	3	+3	—	—	5
423	616	389	566	760	1034	1223	1112	1022	916	777	409	150	—	6
99	79	34	58	68	73	67	72	60	71	67	48	20	—	7
522	695	423	624	828	1107	1290	1184	1082	987	844	457	170	—	
—	3	—	2	3	2	1	1	4	1	3	3	1	—	8
2	4	7	15	22	55	93	112	95	97	66	39	14	—	9
8	10	12	14	38	44	68	98	150	218	400	461	559	—	10
—	—	—	—	—	—	—	—	—	—	—	—	—	—	11
—	—	—	—	—	1	—	—	—	—	1	—	1	—	12
—	2	—	—	1	2	2	1	—	—	1	—	—	—	13
65	54	46	64	75	105	100	110	102	89	97	56	47	—	14
128	125	133	364	878	1899	3067	4079	5177	6529	7454	6041	3379	1	15
31	36	39	56	100	170	215	220	158	175	171	111	86	—	16
3	2	5	2	13	14	24	38	35	54	89	121	69	—	17
7	8	14	18	39	44	94	110	198	331	334	259	109	—	18
5	—	2	7	18	17	19	10	10	10	11	1	2	—	19
91	55	56	72	119	173	190	201	252	279	281	172	100	—	20
26	31	22	22	56	76	99	110	90	74	72	42	12	—	21
42	35	58	68	217	470	864	1418	2537	4221	6256	6392	5280	—	22
79	106	70	113	166	177	210	189	217	223	204	148	59	1	23
155	219	210	417	893	1687	2550	3253	4505	6183	7647	7502	6437	—	24
8	10	27	29	72	161	294	413	728	1308	2240	2930	3616	—	25
5	4	6	15	32	94	162	201	268	391	589	756	999	—	26
46	42	39	69	113	220	362	445	656	1047	1735	1951	2230	1	27
25	29	31	77	186	511	903	991	1157	1366	1520	1284	901	—	28
5	5	7	14	20	43	25	41	37	57	77	87	101	—	29
60	34	29	58	73	87	114	88	101	109	88	71	33	—	30
22	38	49	98	216	351	486	526	665	728	695	518	305	—	31
84	102	118	217	378	559	705	620	675	793	786	758	637	—	32
85	82	77	132	236	297	358	332	357	409	448	388	301	—	33
10	11	14	38	46	94	106	163	415	814	1463	1891	1998	—	34
—	—	—	—	—	—	—	—	—	—	—	—	—	—	35
—	—	—	—	—	—	—	—	—	—	—	—	—	—	36
14	17	13	20	35	41	66	52	69	66	70	78	65	—	37
—	1	2	1	2	2	5	3	2	—	—	—	—	—	38
—	—	—	—	—	—	—	—	—	207	1092	3078	9305	4	39
346	246	209	337	582	659	745	572	487	444	374	279	187	10	40
17	18	19	24	24	22	23	14	11	10	3	3	4	1	41
779	527	352	426	459	482	449	316	288	305	284	202	108	1	42
849	583	416	540	725	808	746	569	560	589	631	656	788	19	43
47	44	46	86	184	401	544	593	787	1040	1093	990	837	9	44
3577	3186	2554	4045	6856	10890	14990	17084	21886	29162	37134	37731	38743	47	

noch: E. Todes
noch: 4. Die Sterbefälle¹⁾ im
nach Todesursachen

Nr. des kleinen in t. Todes- ur- sachen- verzn. 1938	Todesursache	Ge- storbene männlich und weiblich insgesamt	Gestorbene					Grund	
			ins- gesamt	davon im Alter von .. bis					
				0—1	1—5	5—10	10—15		15—20
1	Typhus und Paratyphus (1—2)	295	188	—	3	2	3	9	
2	Pest (3)	—	—	—	—	—	—	—	
3	Scharlach (8)	121	66	5	27	10	7	3	
4	Keuchhusten (9)	728	398	285	105	3	2	—	
5	Diphtherie (10)	532	277	25	140	48	4	6	
6	Tuberkulose der Atmungsorgane (13)	15049	5376	38	70	22	40	178	
7	Tuberkulose anderer Organe und Miliartuberkulose (14—22)	2800	1438	41	193	79	64	110	
	Tuberkulose zusammen	17849	6814	79	263	101	104	288	
8	Malaria (28)	24	—	—	—	—	—	—	
9	Syphilis (30)	1329	581	96	3	—	—	2	
10	Grippe oder Influenza (33)	5207	2804	163	41	12	11	11	
11	Pocken (34)	—	—	—	—	—	—	—	
12	Masern (35)	465	237	85	115	28	5	1	
13	Fleckfieber (39)	12	3	—	—	—	—	—	
14	Andere übertragbare Krankheiten (4—7, 11, 12, 23—27, 29, 31, 32, 36—38, 40—44)	2517	1134	73	74	24	28	34	
15	Krebs und andere bösartige Gewächse (45—55)	83389	43889	6	45	33	46	66	
16	Sonstige Gewächse (56, 57)	4015	2327	5	32	30	36	18	
17	Chronischer Gelenkrheumatismus und Gicht (59, 60)	1498	1023	—	—	—	—	3	
18	Zuckerkrankheit (61)	4755	3150	—	9	10	11	22	
19	Chronische und akute Alkoholvergiftung (77)	132	19	—	—	—	—	—	
20	Avitaminosen, andere Allgemeinkrankheiten, Krankheiten des Blutes und chronische Vergiftungen (58, 62—76, 78, 79)	6146	3410	191	99	71	59	78	
21	Hirnhautentzündung und Krankheiten des Rückenmarks (81, 82)	1960	814	135	82	24	19	17	
22	Gehirnblutung und sonstige von den Gefäßen ausgehende Hirnschäden (83)	62250	34330	11	12	6	15	13	
23	Andere Krankheiten des Nervensystems und der Sinnesorgane (80, 84—89)	6661	3408	591	155	59	63	71	
24	Krankheiten des Herzens (90—95)	84811	42816	24	33	40	94	88	
25	Andere Krankheiten der Kreislauforgane (96—103)	25205	13307	17	5	1	5	9	
26	Bronchitis (106)	6576	2793	128	26	2	4	2	
27	Lungenentzündung (107—109)	23363	11368	1945	272	34	32	34	
28	Andere Krankheiten der Atmungsorgane (104, 105, 110—114)	14114	4970	72	36	6	7	12	
29	Darmkatarrh und Durchfall (119, 120)	4433	1930	1238	79	10	3	3	
30	Blinddarmrentzündung (121)	2177	962	1	41	35	46	35	
31	Krankheiten der Leber und der Gallenwege (124—127)	11097	6342	12	9	10	5	20	
32	Andere Krankheiten des Verdauungskanaals (115—118, 122, 123, 128, 129)	11360	4555	65	52	20	37	34	
33	Nierenentzündung (130—132)	6754	3134	6	16	24	38	62	
34	Andere Krankheiten der Harn- und Geschlechtsorgane (133—139)	8905	1777	12	10	7	6	16	
35	Kindbettfieber bei Fehlgeburt und Entbindung (140, 147)	387	387	—	—	—	—	12	
36	Andere Krankheiten und Zufälle der Schwangerschaft, der Entbindung und des Wochenbetts (141—146, 148—150)	1011	1011	—	—	—	—	20	
37	Krankheiten der äußeren Bedeckungen und der Bewegungsorgane (151—156)	1435	690	59	10	4	3	11	
38	Angeborene Mißbildungen und besondere Krankheiten der ersten Lebenszeit (157—161)	26985	11633	11472	109	15	8	7	
39	Altersschwäche (162)	33962	20276	—	—	—	—	—	
40	Selbstmord (163, 164)	8749	3040	—	—	—	5	97	
41	Mord und Totschlag (165—168)	496	204	76	13	15	10	8	
42	Verunglückung mit und durch Kraftfahrzeuge (170)	7431	1465	6	119	164	68	107	
43	Andere Verunglückung oder äußere Einwirkung (169, 171—198)	15933	5069	165	426	120	87	102	
44	Plötzlicher Tod und nicht oder ungenau angegebene Ursachen (199, 200)	12518	5416	171	52	14	15	26	
	Zusammen	507587	248017	17219	2513	982	886	1347	

¹⁾ Ohne Totgeborene, nachträglich beurkundete Kriegssterbefälle und ohne gerichtliche Todeserklärungen.

ursachen
Bundesgebiet im Jahre 1951
und Altersgruppen

weibliche Personen														Nr. des kleinen int. Todes- ur- sachen- verzn. 1938
unter .. Jahren													mit unbe- kanntem Alter	
20—25	25—30	30—35	35—40	40—45	45—50	50—55	55—60	60—65	65—70	70—75	75—80	80 und älter		
zahlen														
12	5	7	13	16	18	12	21	17	23	12	7	8	—	1
—	—	—	—	—	—	—	—	—	—	—	—	—	—	2
4	3	—	1	3	—	1	1	—	1	—	—	—	—	3
1	—	—	—	—	—	—	—	—	—	1	1	—	—	4
1	4	5	3	3	2	6	7	6	9	3	2	3	—	5
446	532	388	392	423	372	347	350	471	469	438	285	115	—	6
112	70	54	60	68	59	59	74	77	87	89	83	59	—	7
558	602	442	452	491	431	406	424	548	556	527	368	174	—	
—	—	—	—	—	—	—	—	—	—	—	—	—	—	8
12	12	8	7	28	35	71	69	72	77	48	24	17	—	9
22	22	13	17	24	39	47	81	162	285	489	594	771	—	10
—	—	—	—	—	—	—	—	—	—	—	—	—	—	11
1	—	—	—	—	—	—	—	—	1	—	1	—	—	12
—	—	—	—	1	—	—	—	—	—	2	—	—	—	13
40	48	50	76	71	64	78	81	89	89	85	69	61	—	14
91	222	365	936	1894	2820	3685	4636	5429	6485	7102	5902	4126	—	15
31	55	60	122	224	299	273	262	207	188	205	157	123	—	16
1	—	1	5	13	25	33	43	93	147	238	241	180	—	17
19	21	17	20	41	52	106	237	448	689	735	472	241	—	18
—	—	—	2	2	3	4	3	3	1	—	1	—	—	19
69	87	81	121	181	212	272	301	377	386	399	291	135	—	20
18	17	16	28	41	53	56	78	66	67	56	28	13	—	21
25	40	35	85	216	531	1050	1710	2923	5059	7615	7769	7215	—	22
92	92	106	181	225	217	251	262	269	277	230	172	95	—	23
150	191	208	347	576	963	1483	2266	3743	6073	8727	9306	8503	1	24
20	29	33	50	106	153	315	452	797	1440	2502	3082	4291	—	25
3	3	3	8	12	28	42	61	122	249	473	664	963	—	26
31	48	38	77	112	141	210	328	586	986	1754	2112	2628	—	27
29	47	51	73	105	187	250	335	463	682	899	937	779	—	28
8	6	12	11	15	25	29	34	47	65	96	107	142	—	29
35	34	25	34	57	75	81	87	99	99	87	63	28	—	30
39	77	77	147	234	341	484	667	849	1033	1037	758	543	—	31
46	44	72	114	176	253	334	344	446	596	679	639	604	—	32
52	74	75	108	190	256	275	321	374	408	382	290	183	—	33
18	35	33	82	135	157	176	159	159	189	200	205	178	—	34
65	104	78	81	42	5	—	—	—	—	—	—	—	—	35
135	217	225	248	148	18	—	—	—	—	—	—	—	—	36
13	12	16	18	30	27	47	49	65	77	88	80	81	—	37
2	4	1	1	6	—	1	3	—	2	2	—	—	—	38
—	—	—	—	—	—	—	—	—	394	1735	4415	13732	—	39
163	171	163	247	322	389	410	308	242	198	153	115	56	1	40
16	12	10	7	5	9	12	4	2	3	1	1	—	—	41
91	76	54	51	94	93	75	85	90	70	84	88	50	—	42
94	85	58	95	129	145	160	169	212	330	564	752	1369	7	43
28	40	35	56	98	157	213	345	556	769	916	954	971	5	44
2035	2539	2473	3924	6061	8223	10948	14233	19561	28003	38126	40667	48263	14	

noch: E. Todes
noch: 4. Die Sterbefälle¹⁾ im
nach Todesursachen

Nr. des kleinen int. Todes- ur- sachen- verzn. 1938	Todesursache	Ge- storbene männlich und weiblich insgesamt	Gestorbene					
			ins- gesamt	davon im Alter von .. bis				
				0—1	1—5	5—10	10—15	15—20
Verhältniszahlen auf 10 000								
1	Typhus und Paratyphus (1—2)	0,061	0,047	0,051	0,014	0,018	0,013	0,060
2	Pest (3)	—	—	—	—	—	—	—
3	Scharlach (8)	0,025	0,024	0,15	0,23	0,035	0,027	0,005
4	Keuchhusten (9)	0,15	0,15	6,67	0,47	0,006	—	—
5	Diphtherie (10)	0,11	0,11	0,66	1,11	0,25	0,018	0,005
6	Tuberkulose der Atmungsorgane (13)	3,13	4,29	1,05	0,48	0,14	0,13	0,63
7	Tuberkulose anderer Organe und Miliartuberkulose (14—22)	0,58	0,60	1,53	1,51	0,58	0,26	0,63
	Tuberkulose zusammen	3,71	4,89	2,58	1,99	0,72	0,39	1,26
8	Malaria (28)	0,005	0,011	—	—	—	—	—
9	Syphilis (30)	0,28	0,33	2,96	0,021	—	0,004	0,038
10	Grippe oder Influenza (33)	1,08	1,06	6,08	0,42	0,076	0,031	0,033
11	Pocken (34)	—	—	—	—	—	—	—
12	Masern (35)	0,10	0,10	2,17	0,78	0,15	0,018	0,005
13	Fleckfieber (39)	0,002	0,004	—	—	—	—	—
14	Andere übertragbare Krankheiten (4—7, 11, 12, 23—27, 29, 31, 32, 36—38, 40—44)	0,52	0,61	2,99	0,59	0,33	0,28	0,29
15	Krebs und andere bösartige Gewächse (45—55)	17,33	17,50	0,28	0,47	0,23	0,25	0,41
16	Sonstige Gewächse (56, 57)	0,83	0,75	0,31	0,22	0,16	0,12	0,13
17	Chronischer Gelenkrheumatismus und Gicht (59, 60)	0,31	0,21	—	0,007	0,006	0,013	0,005
18	Zuckerkrankheit (61)	0,99	0,71	0,026	0,070	0,047	0,036	0,071
19	Chronische und akute Alkoholvergiftung (77)	0,027	0,050	—	—	—	—	0,005
20	Avitaminosen, andere Allgemeinkrankheiten, Krankheiten des Blutes und chronische Vergiftungen (58, 62—76, 78, 79)	1,28	1,21	8,25	0,92	0,45	0,35	0,48
21	Hirnhautentzündung und Krankheiten des Rückenmarks (81, 82)	0,41	0,51	5,87	0,61	0,18	0,15	0,19
22	Gehirnblutung und sonstige von den Gefäßen ausgehende Hirnschäden (83) ..	12,94	12,37	0,59	0,035	0,035	0,036	0,11
23	Andere Krankheiten des Nervensystems und der Sinnesorgane (80, 84—89) ..	1,38	1,44	21,28	1,47	0,47	0,32	0,54
24	Krankheiten des Herzens (90—95)	17,63	18,61	1,17	0,30	0,29	0,37	0,63
25	Andere Krankheiten der Kreislauforgane (96—103)	5,24	5,27	0,89	0,056	0,012	0,036	0,049
26	Bronchitis (106)	1,37	1,68	5,59	0,18	0,070	0,013	0,011
27	Lungenentzündung (107—109)	4,86	5,31	66,85	2,29	0,21	0,12	0,19
28	Andere Krankheiten der Atmungsorgane (104, 105, 110—114)	2,93	4,05	2,45	0,27	0,035	0,045	0,066
29	Darmkatarrh und Durchfall (119, 120)	0,92	1,11	47,33	0,76	0,070	0,031	0,022
30	Blinddarmentzündung (121)	0,45	0,54	0,026	0,73	0,22	0,25	0,39
31	Krankheiten der Leber und der Gallenwege (124—127)	2,31	2,11	0,38	0,092	0,065	0,036	0,060
32	Andere Krankheiten des Verdauungskanaals (115—118, 122, 123, 128, 129) ..	2,36	3,02	4,16	0,67	0,16	0,18	0,26
33	Nierenentzündung (130—132)	1,40	1,60	0,26	0,13	0,12	0,085	0,28
34	Andere Krankheiten der Harn- und Geschlechtsorgane (133—139)	1,85	3,16	0,38	0,11	0,059	0,058	0,060
35	Kindbettfieber bei Fehlgeburt und Entbindung (140, 147)	0,35 ²⁾	—	—	—	—	—	—
36	Andere Krankheiten und Zufälle der Schwangerschaft, der Entbindung und des Wochenbetts (141—146, 148—150)	0,91 ²⁾	—	—	—	—	—	—
37	Krankheiten der äußeren Bedeckungen und der Bewegungsorgane (151—156) ..	0,30	0,33	1,74	0,11	0,065	0,094	0,13
38	Angeborene Mißbildungen und besondere Krankheiten der ersten Lebenszeit (157—161)	5,61	6,80	388,53	0,63	0,065	0,067	0,044
39	Altersschwäche (162)	7,06	6,06	—	—	—	—	—
40	Selbstmord (163, 164)	1,82	2,53	—	—	0,006	0,12	1,12
41	Mord und Totschlag (165—168)	0,10	0,13	1,46	0,092	0,053	0,045	0,055
42	Verunglückung mit und durch Kraftfahrzeuge (170)	1,54	2,64	0,051	1,47	1,27	0,82	2,06
43	Andere Verunglückung oder äußere Einwirkung (169, 171—198)	3,31	4,81	5,57	4,73	2,24	1,82	3,86
44	Plötzlicher Tod und nicht oder ungenau angegebene Ursachen (199, 200) ..	2,60	3,15	6,69	0,42	0,065	0,13	0,22
	Zusammen	105,49	115,02	594,46	22,44	8,23	6,36	13,16

¹⁾ Ohne Totgeborene, nachträglich beurkundete Kriegssterbefälle und ohne gerichtliche Todeserklärungen. — ²⁾ In der Altersgruppe 0 — 1 bezogen auf 10000 Lebend-

ursachen
Bundesgebiet im Jahre 1951
und Altersgruppen

männliche Personen														Nr. des kleinen int. Todes- ur- sachen- verzn. 1938
unter .. Jahren													mit unbe- kanntem Alter	
20—25	25—30	30—35	35—40	40—45	45—50	50—55	55—60	60—65	65—70	70—75	75—80	80 und älter		
Lebende jeder Altersgruppe ²⁾														
0,050	0,033	0,026	0,021	0,029	0,067	0,074	0,045	0,085	0,10	0,17	0,077	0,14	—	1
—	—	—	—	—	—	—	—	—	—	—	—	—	—	2
—	0,007	—	—	—	0,006	—	—	0,011	—	—	—	—	—	3
—	—	—	—	—	—	—	—	—	—	0,016	—	—	—	4
0,011	0,013	—	0,021	0,012	0,011	—	0,054	0,021	—	0,048	0,077	—	—	5
2,34	4,02	3,37	3,89	4,41	5,84	8,22	10,04	10,80	11,49	12,35	10,53	7,11	—	6
0,55	0,52	0,29	0,40	0,39	0,41	0,45	0,65	0,63	0,89	1,06	1,24	0,95	—	7
2,89	4,53	3,66	4,29	4,81	6,25	8,67	10,69	11,43	12,38	13,41	11,76	8,06	—	
—	0,020	—	0,014	0,017	0,011	0,007	0,009	0,042	0,013	0,048	0,077	0,047	—	8
0,011	0,026	0,061	0,10	0,13	0,31	0,63	1,01	1,00	1,22	1,05	1,00	0,66	—	9
0,044	0,065	0,10	0,10	0,22	0,25	0,46	0,88	1,59	2,73	6,36	11,87	26,49	—	10
—	—	—	—	—	—	—	—	—	—	—	—	—	—	11
—	—	—	—	—	0,006	—	—	—	—	0,016	—	0,047	—	12
—	0,013	—	—	0,006	0,011	0,013	0,009	—	—	0,016	—	—	—	13
0,36	0,35	0,40	0,44	0,44	0,59	0,67	0,99	1,08	1,12	1,54	1,44	2,23	—	14
0,71	0,82	1,15	2,50	5,10	10,72	20,61	36,83	54,71	81,91	118,45	155,50	160,14	—	15
0,17	0,23	0,34	0,39	0,58	0,96	1,45	1,99	1,67	2,20	2,72	2,86	4,08	—	16
0,017	0,013	0,043	0,014	0,076	0,079	0,16	0,34	0,37	0,68	1,41	3,11	3,27	—	17
0,039	0,052	0,12	0,12	0,23	0,25	0,63	0,99	2,09	4,15	5,31	6,67	5,17	—	18
0,028	—	0,017	0,048	0,10	0,10	0,13	0,090	0,11	0,13	0,17	0,026	0,095	—	19
0,50	0,36	0,48	0,50	0,69	0,98	1,28	1,81	2,66	3,50	4,47	4,43	4,74	—	20
0,14	0,20	0,19	0,15	0,33	0,43	0,67	0,99	0,95	0,93	1,14	1,08	0,57	—	21
0,23	0,23	0,50	0,47	1,26	2,65	5,81	12,80	26,81	52,95	99,41	164,53	250,24	—	22
0,44	0,69	0,61	0,78	0,96	1,00	1,41	1,71	2,29	2,80	3,24	3,81	2,80	—	23
0,86	—	1,82	2,87	5,19	9,52	17,14	29,37	47,61	77,57	121,52	193,10	305,07	—	24
0,044	0,065	0,23	0,20	0,42	0,91	1,98	3,73	7,69	16,41	35,60	75,42	171,37	—	25
0,028	0,026	0,052	0,10	0,19	0,53	1,09	1,81	2,83	4,91	9,36	19,46	47,35	—	26
0,25	0,27	0,34	0,47	0,66	1,24	2,43	4,02	6,93	13,14	27,57	50,22	105,69	—	27
0,14	0,19	0,27	0,53	1,08	2,88	6,07	8,95	12,23	17,14	24,15	33,05	42,70	—	28
0,028	0,033	0,061	0,10	0,12	0,24	0,17	0,37	0,39	0,72	1,22	2,24	4,79	—	29
0,33	0,22	0,25	0,40	0,42	0,49	0,77	0,79	1,07	1,37	1,40	1,83	1,56	—	30
0,12	0,25	0,42	0,67	1,25	1,98	3,27	4,75	7,03	9,13	11,04	13,33	11,45	—	31
0,47	0,67	1,02	1,49	2,20	3,16	4,74	5,60	7,13	9,95	12,49	19,51	30,19	—	32
0,47	0,53	0,67	0,91	1,37	1,68	2,41	3,00	3,77	5,13	7,12	9,99	14,27	—	33
0,055	0,072	0,12	0,26	0,27	0,53	0,71	1,47	4,39	10,21	23,25	48,67	94,69	—	34
—	—	—	—	—	—	—	—	—	—	—	—	—	—	35
—	—	—	—	—	—	—	—	—	—	—	—	—	—	36
0,078	0,11	0,11	0,14	0,20	0,23	0,44	0,47	0,73	0,83	1,11	2,01	3,08	—	37
—	0,007	0,017	0,007	0,012	0,011	0,034	0,027	0,021	—	—	—	—	—	38
—	—	—	—	—	—	—	—	—	2,60	17,35	79,23	441,00	—	39
1,92	1,60	1,81	2,32	3,38	3,72	5,01	5,16	5,15	5,57	5,94	7,18	8,86	—	40
0,094	0,12	0,16	0,17	0,14	0,12	0,15	0,13	0,12	0,13	0,05	0,077	0,19	—	41
4,31	3,44	3,05	2,93	2,67	2,72	3,02	2,85	3,04	3,83	4,51	5,20	5,12	—	42
4,70	3,80	3,60	3,72	4,21	4,56	5,01	5,14	5,92	7,39	10,03	16,89	37,35	—	43
0,26	0,29	0,40	0,59	1,07	2,26	3,66	5,35	8,32	13,05	17,37	25,48	39,67	—	44
19,80	20,78	22,11	27,83	39,82	61,48	100,75	154,24	231,28	365,85	590,08	971,20	1836,16	—	

geborene. — ²⁾ Bezogen auf die weibliche Bevölkerung im Alter von 15 bis unter 45 Jahren.

noch: E. Todes
noch: 4. Die Sterbefälle¹⁾ im
nach Todesursachen

Nr. des kleinen int. Todes- ur- sachen- verzn. 1938	Todesursache	Ge- storbene männlich und weiblich insgesamt	Gestorbene					
			ins- gesamt	davon im Alter von . . bis				
				0—1	1—5	5—10	10—15	15—20
Verhältniszahlen auf 10000								
1	Typhus und Paratyphus (1—2)	0,061	0,074	—	0,022	0,012	0,014	0,051
2	Pest (3)	—	—	—	—	—	—	—
3	Scharlach (8)	0,025	0,026	0,14	0,20	0,061	0,033	0,017
4	Keuchhusten (9)	0,15	0,16	7,77	0,78	0,018	0,009	—
5	Diphtherie (10)	0,11	0,11	0,68	1,04	0,29	0,019	0,034
6	Tuberkulose der Atmungsorgane (13)	3,13	2,10	1,04	0,52	0,13	0,19	1,01
7	Tuberkulose anderer Organe und Miliartuberkulose (14—22)	0,58	0,56	1,12	1,43	0,48	0,30	0,63
	Tuberkulose zusammen	3,71	2,67	2,15	1,95	0,62	0,48	1,64
8	Malaria (28)	0,005	—	—	—	—	—	—
9	Syphilis (30)	0,28	0,23	2,62	0,022	—	—	0,011
10	Grippe oder Influenza (33)	1,08	1,10	4,44	0,30	0,073	0,051	0,063
11	Pocken (34)	—	—	—	—	—	—	—
12	Masern (35)	0,10	0,093	2,32	0,85	0,17	0,023	0,006
13	Fleckfieber (39)	0,002	0,001	—	—	—	—	—
14	Andere übertragbare Krankheiten (4—7, 11, 12, 23—27, 29, 31, 32, 36—38, 40—44)	0,52	0,44	1,99	0,55	0,15	0,13	0,19
15	Krebs und andere bösartige Gewächse (45—55)	17,33	17,18	0,16	0,33	0,20	0,21	0,38
16	Sonstige Gewächse (56, 57)	0,83	0,91	0,14	0,24	0,18	0,17	0,10
17	Chronischer Gelenkrheumatismus und Gicht (59, 60)	0,31	0,40	—	—	—	—	0,017
18	Zuckerkrankheit (61)	0,99	1,23	—	0,067	0,061	0,051	0,13
19	Chronische und akute Alkoholvergiftung (77)	0,027	0,007	—	—	—	—	—
20	Avitaminosen, andere Allgemeinkrankheiten, Krankheiten des Blutes und chronische Vergiftungen (58, 62—76, 78, 79)	1,28	1,33	5,20	0,73	0,43	0,27	0,44
21	Hirnhautentzündung und Krankheiten des Rückenmarks (81, 82)	0,41	0,32	3,68	0,61	0,15	0,088	0,097
22	Gehirnblutung und sonstige von den Gefäßen ausgehende Hirnschaden (83)	12,94	13,44	0,30	0,089	0,037	0,070	0,074
23	Andere Krankheiten des Nervensystems und der Sinnesorgane (80, 84—89)	1,38	1,33	16,10	1,15	0,36	0,29	0,40
24	Krankheiten des Herzens (90—95)	17,63	16,76	0,65	0,24	0,24	0,44	0,50
25	Andere Krankheiten der Kreislauforgane (96—103)	5,24	5,21	0,46	0,037	0,006	0,023	0,051
26	Bronchitis (106)	1,37	1,09	3,49	0,19	0,012	0,019	0,011
27	Lungenentzündung (107—109)	4,86	4,45	53,00	2,02	0,21	0,15	0,19
28	Andere Krankheiten der Atmungsorgane (104, 105, 110—114)	2,93	1,95	1,96	0,27	0,037	0,033	0,068
29	Darmkatarrh und Durchfall (119, 120)	0,92	0,76	33,73	0,59	0,061	0,014	0,017
30	Blinddarmentzündung (121)	0,45	0,38	0,027	0,30	0,21	0,21	0,20
31	Krankheiten der Leber und der Gallenwege (124—127)	2,31	2,48	0,33	0,067	0,061	0,023	0,11
32	Andere Krankheiten des Verdauungskanaals (115—118, 122, 123, 128, 129)	2,36	1,78	1,77	0,39	0,12	0,17	0,19
33	Nierenentzündung (130—132)	1,40	1,23	0,16	0,12	0,15	0,18	0,35
34	Andere Krankheiten der Harn- und Geschlechtsorgane (133—139)	1,85	0,70	0,33	0,074	0,043	0,023	0,091
35	Kindbettfieber bei Fehlgeburt und Entbindung (140, 147)	0,35 ²⁾	0,35 ²⁾	—	—	—	—	0,068
36	Andere Krankheiten und Zufälle der Schwangerschaft, der Entbindung und des Wochenbetts (141—146, 148—150)	0,91 ²⁾	0,91 ²⁾	—	—	—	—	0,11
37	Krankheiten der äußeren Bedeckungen und der Bewegungsorgane (151—156)	0,30	0,27	1,61	0,074	0,024	0,014	0,063
38	Angeborene Mißbildungen und besondere Krankheiten der ersten Lebenszeit (157—161)	5,61	4,55	312,59	0,81	0,092	0,037	0,040
39	Altersschwache (162)	7,06	7,94	—	—	—	—	—
40	Selbstmord (163, 164)	1,82	1,19	—	—	—	0,023	0,55
41	Mord und Totschlag (165—168)	0,10	0,080	2,07	0,10	0,092	0,047	0,045
42	Verunglückung mit und durch Kraftfahrzeuge (170)	1,54	0,57	0,16	0,88	1,00	0,32	0,61
43	Andere Verunglückung oder äußere Einwirkung (169, 171—198)	3,31	1,98	4,50	3,16	0,73	0,40	0,58
44	Plötzlicher Tod und nicht oder ungenau angegebene Ursachen (199, 200)	2,60	2,12	4,66	0,39	0,086	0,070	0,15
	Zusammen	105,49	97,07	469,18	18,65	6,01	4,12	7,66

¹⁾ Ohne Totgeborene, nachträglich beurkundete Kriegssterbefälle und ohne gerichtliche Todeserklärungen. — ²⁾ In der Altersgruppe 0—1 bezogen auf 10000 Lebend-

ursachen
Bundesgebiet im Jahre 1951
und Altersgruppen

weibliche Personen

unter . . Jahren

20—25	25—30	30—35	35—40	40—45	45—50	50—55	55—60	60—65	65—70	70—75	75—80	80 und älter	mit unbe- kanntem Alter	Nr. des kleinen int. Todes- ur- sachen- verzn. 1938
Lebende jeder Altersgruppe ²⁾														
0,067	0,025	0,045	0,068	0,075	0,092	0,069	0,14	0,14	0,23	0,16	0,15	0,29	—	1
—	—	—	—	—	—	—	—	—	—	—	—	—	—	2
0,022	0,015	—	0,005	0,014	—	0,006	0,007	—	0,010	—	—	—	—	3
0,006	—	—	—	—	—	—	—	—	—	0,013	0,022	—	—	4
0,006	0,020	0,032	0,016	0,014	0,010	0,034	0,047	0,049	0,091	0,039	0,043	0,11	—	5
2,51	2,67	2,47	2,04	1,99	1,90	1,99	2,35	3,82	4,72	5,77	6,14	4,12	—	6
0,63	0,35	0,34	0,31	0,32	0,30	0,34	0,50	0,62	0,88	1,17	1,79	2,12	—	7
3,14	3,02	2,82	2,36	2,31	2,20	2,33	2,85	4,44	5,60	6,94	7,93	6,24	—	
—	—	—	—	—	—	—	—	—	—	—	—	—	—	8
0,067	0,060	0,051	0,036	0,13	0,18	0,41	0,46	0,58	0,78	0,63	0,52	0,61	—	9
0,12	0,11	0,083	0,089	0,11	0,20	0,27	0,54	1,31	2,87	6,44	12,80	27,65	—	10
—	—	—	—	—	—	—	—	—	—	—	—	—	—	11
0,006	—	—	—	—	—	—	—	—	—	—	—	—	—	12
—	—	—	—	0,005	—	—	—	—	0,010	—	0,022	—	—	13
0,22	0,24	0,32	0,40	0,33	0,33	0,45	0,54	0,72	0,90	1,12	1,49	2,19	—	14
0,51	1,12	2,32	4,88	8,02	14,39	21,12	31,12	44,00	65,29	93,51	127,20	147,99	—	15
0,17	0,28	0,38	0,64	1,05	1,53	1,56	1,76	1,68	1,89	2,70	3,38	4,41	—	16
0,006	—	0,006	0,026	0,061	0,13	0,19	0,29	0,75	1,48	3,13	5,19	6,46	—	17
0,11	0,11	0,11	0,10	0,19	0,27	0,61	1,59	3,63	6,94	9,68	10,17	8,64	—	18
—	—	—	0,010	0,009	0,015	0,023	0,020	0,024	0,010	—	0,022	—	—	19
0,39	0,44	0,52	0,63	0,85	1,08	1,56	2,02	3,06	3,89	5,25	6,27	4,84	—	20
0,10	0,085	0,10	0,15	0,19	0,27	0,32	0,52	0,53	0,67	0,74	0,60	0,47	—	21
0,14	0,20	0,22	0,44	1,02	2,71	6,02	11,48	23,69	50,94	100,26	167,44	258,79	—	22
0,52	0,46	0,68	0,94	1,06	1,11	1,44	1,76	2,18	2,79	3,03	3,71	3,41	—	23
0,84	0,96	1,32	1,81	2,71	4,92	8,50	15,21	30,34	61,15	114,90	200,56	304,99	—	24
0,11	0,15	0,21	0,26	0,50	0,78	1,81	3,03	6,46	14,50	32,94	66,42	153,91	—	25
0,017	0,015	0,019	0,042	0,057	0,14	0,24	0,41	0,99	2,51	6,23	14,31	34,54	—	26
0,17	0,24	0,24	0,40	0,53	0,72	1,20	2,20	4,75	9,93	23,09	45,52	94,26	—	27
0,16	0,24	0,32	0,38	0,49	0,95	1,43	2,25	3,75	6,87	11,84	20,19	27,94	—	28
0,045	0,030	0,076	0,057	0,071	0,13	0,17	0,23	0,38	0,65	1,26	2,31	5,09	—	29
0,20	0,17	0,16	0,18	0,27	0,38	0,46	0,58	0,80	1,00	1,15	1,36	1,00	—	30
0,22	0,39	0,49	0,77	1,10	1,74	2,77	4,48	6,88	10,40	13,65	16,34	19,48	—	31
0,26	0,22	0,46	0,59	0,83	1,29	1,91	2,31	3,61	6,00	8,94	13,77	21,66	—	32
0,29	0,37	0,48	0,56	0,89	1,31	1,58	2,15	3,03	4,11	5,03	6,25	6,56	—	33
0,10	0,18	0,21	0,43	0,64	0,80	1,01	1,07	1,29	1,90	2,63	4,42	6,38	—	34
0,37	0,52	0,50	0,42	0,20	0,026	—	—	—	—	—	—	—	—	35
0,76	1,09	1,43	1,29	0,70	0,092	—	—	—	—	—	—	—	—	36
0,073	0,060	0,10	0,094	0,14	0,14	0,27	0,33	0,53	0,78	1,16	1,72	2,91	—	37
0,011	0,020	0,006	0,005	0,028	—	0,006	0,020	—	0,020	0,026	—	—	—	38
—	—	—	—	—	—	—	—	—	3,97	22,84	95,15	492,54	—	39
0,92	0,86	1,04	1,29	1,52	1,99	2,35	2,07	1,96	1,99	2,01	2,48	2,01	—	40
0,090	0,060	0,064	0,036	0,024	0,046	0,069	0,027	0,016	0,030	0,013	0,022	—	—	41
0,51	0,38	0,34	0,27	0,44	0,47	0,43	0,57	0,73	0,70	1,11	1,90	1,79	—	42
0,53	0,43	0,37	0,50	0,61	0,74	0,92	1,13	1,72	3,32	7,43	16,21	49,10	—	43
0,16	0,20	0,22	0,29	0,44	0,80	1,22	2,32	4,51	7,74	12,06	20,56	34,83	—	44
11,43	12,76	15,75	20,46	28,54	41,97	62,75	95,53	158,54	281,95	501,99	876,44	1731,10	—	

geborene. — ²⁾ Bezogen auf die weibliche Bevölkerung im Alter von 15 bis unter 45 Jahren.

Nr. des ausführ- lichen Verz. der To- desur- sachen Ausg. 1938	Todesursache	Ge- storbene männlich und weiblich ins- gesamt	Gestorbene					
			ins- gesamt	davon im Alter von . . bis				
				0—1	1—5	5—10	10—15	15—20
I. Übertragbare Krankheiten								Grund
A. Bakterien-Krankheiten								
1	Typhus (Unterleibstypus)	226	83	1	1	3	2	9
2	Paratyphus	69	24	1	1	—	1	2
3	Pest	—	—	—	—	—	—	—
4	Cholera	—	—	—	—	—	—	—
5	Undulierendes Fieber	4	3	—	—	—	—	—
6	Übertragbare Genickstarre	124	67	26	22	—	—	2
7	Milzbrand	2	2	—	—	—	—	—
8	Scharlach	121	55	6	33	6	6	1
9	Keuchhusten	728	330	261	367	1	—	—
10	Diphtherie	532	255	26	157	42	4	1
11	Rose (Erysipel)	201	75	2	—	—	—	—
12	Starrkrampf (Tetanus)	309	191	35	9	15	28	11
13	Tuberkulose der Atmungsorgane	15049	9673	41	68	24	28	115
14	Tuberkulose der Hirnhäute und des Zentralnervensystems	1111	570	33	172	75	31	71
15	Tuberkulose des Darms und des Bauchfells	232	90	1	8	6	8	3
16	Tuberkulose der Wirbelsäule	243	118	—	1	2	2	8
17	Tuberkulose der Knochen und Gelenke (Wirbelsäule ausgenommen)	340	137	1	4	3	2	3
18	Tuberkulose der Haut und des Unterhautzellgewebes	58	21	—	—	—	—	1
19	Tuberkulose des Lymphsystems	87	34	—	—	1	3	2
20	Tuberkulose der Harn- und Geschlechtsorgane	204	102	1	—	—	1	2
21	Tuberkulose anderer Organe	41	21	1	—	—	—	1
22	Ausgesäte Tuberkulose (Miliar-Tbc)	484	269	23	29	12	11	24
	Tuberkulose insgesamt (13—22)	17849	11035	101	282	123	86	230
23	Aussatz (Lepra)	—	—	—	—	—	—	—
24	Septische Infektion (ohne Zusammenhang mit Schwangerschaft, Entbindung und Wochenbett)	501	251	25	20	5	14	6
25	Gonorrhoe (Tripper)	2	1	—	—	—	—	—
26	Andere Bakterienkrankheiten (außer Ruhr)	1	1	1	—	—	—	—
B. Ruhr								
27	Ruhr	25	16	6	—	—	—	—
C. Protozoen-Krankheiten								
28	Malaria	24	24	—	—	—	—	—
29	Andere Protozoenkrankheiten (außer den durch Spirochäten verursachten)	—	—	—	—	—	—	—
30	Syphilis (Lues)	1329	748	116	3	—	1	7
31	Rückfallfieber	1	1	—	—	—	—	—
32	Andere Spirochätenkrankheiten	73	37	1	1	—	—	1
D. Virus-Krankheiten								
33	Grippe (Influenza)	5207	2403	238	59	13	7	6
34	Pocken	—	—	—	—	—	—	—
35	Masern	465	228	85	110	25	4	1
36	Übertragbare Kinderlähmung	159	98	2	21	20	8	14
37	Übertragbare Gehirnentzündung	217	127	8	3	3	5	3
38	Andere sichere oder vermutliche Viruskrankheiten	75	24	4	1	2	—	—
E. Rickettsien-Krankheiten								
39	Fleckfieber und verwandte Krankheiten (Rickettsiosen)	12	9	—	—	—	—	—
F. Wurm-Krankheiten								
40	Ankylostomiasis	1	—	—	—	—	—	—
41	Echinokokkenkrankheit	24	16	1	—	—	—	—
42	Andere Wurmkrankheiten	21	10	—	2	1	1	1
G. Pilz-Krankheiten								
43	Mykosen	40	29	4	—	—	—	—
H. Andere übertragbare Krankheiten								
44	Andere übertragbare Krankheiten	737	434	2	5	11	6	15
II. Krebs und andere Gewächse								
A. Krebs und andere bösartige Gewächse								
45	Krebs und andere bösartige Gewächse der Mundhöhle und des Rachens	646	452	—	—	—	2	—
46	Krebs und andere bösartige Gewächse des Verdauungskanals und des Bauchfells	48260	24692	5	10	11	6	13
47	Krebs und andere bösartige Gewächse der Atmungsorgane	7810	6323	—	4	2	7	9
48	Krebs und andere bösartige Gewächse der Gebärmutter	6909	—	—	—	—	—	—
49	Krebs und andere bösartige Gewächse der übrigen weiblichen Geschlechts- organe	2074	—	—	—	—	—	—
50	Krebs und andere bösartige Gewächse der Brustdrüse	5272	39	—	—	—	—	—
51	Krebs und andere bösartige Gewächse der männlichen Geschlechtsorgane	2960	2960	—	2	1	—	4
52	Krebs und andere bösartige Gewächse der männlichen und weiblichen Harn- organe	2446	1696	3	15	1	—	2
53	Krebs und andere bösartige Gewächse der Haut	937	418	1	2	—	—	2
54	Krebs und andere bösartige Gewächse des Gehirns und anderer Teile des Nervensystems	651	358	—	8	13	13	10
55	Krebs und andere bösartige Gewächse sonstiger oder nicht näher bezeichneter Organe	5424	2562	2	25	11	27	35

¹⁾ Ohne Totgeborene, nachträglich beurkundete Kriegsterbefälle und ohne gerichtliche Todeserklärungen.

ursachen
Bundesgebiet im Jahre 1951
und Altersgruppen

männliche Personen														Nr. des ausführ- lichen Verz. der To- desur- sachen Ausg. 1938
unter . . Jahren													mit unbe- kanntem Alter	
20—25	25—30	30—35	35—40	40—45	45—50	50—55	55—60	60—65	65—70	70—75	75—80	80 und älter		
zahlen														
9	5	2	3	3	8	8	4	5	7	9	3	1	—	1
—	—	1	—	2	4	3	1	3	1	2	—	2	—	2
—	—	—	—	—	—	—	—	—	—	—	—	—	—	3
—	—	—	—	—	—	—	—	—	—	—	—	—	—	4
—	—	—	—	—	—	—	—	—	—	—	—	—	—	5
2	2	2	—	—	2	3	2	1	1	2	1	—	—	6
—	—	—	—	—	—	1	—	1	—	—	—	—	—	7
—	1	—	—	—	1	—	—	1	—	—	—	—	—	8
—	—	—	—	—	—	—	—	—	—	—	—	—	—	9
2	2	—	3	2	2	—	6	2	—	1	—	—	—	10
2	—	1	1	1	1	1	5	12	6	12	3	—	—	11
5	7	1	5	14	11	13	9	6	5	9	7	22	—	12
423	616	389	566	760	1034	1223	1112	1022	916	777	409	150	—	13
53	27	11	16	20	19	13	13	4	10	1	1	—	—	14
9	3	1	5	6	6	11	6	4	4	6	1	2	—	15
2	9	4	11	13	9	3	11	12	15	10	6	—	—	16
7	6	3	6	2	6	12	9	8	14	23	19	9	—	17
—	2	—	—	—	2	—	—	4	2	1	6	3	—	18
1	1	—	—	2	3	1	2	4	1	5	5	3	—	19
3	8	5	9	7	11	13	10	10	7	7	5	3	—	20
1	—	1	2	2	—	2	3	2	2	4	—	—	—	21
23	23	9	9	16	17	12	18	12	16	10	5	—	—	22
522	695	423	624	828	1107	1290	1184	1082	987	844	457	170	—	
—	—	—	—	—	—	—	—	—	—	—	—	—	—	23
9	5	8	17	11	20	19	22	22	22	16	6	4	—	24
—	—	—	—	—	—	—	—	—	—	1	—	—	—	25
—	—	—	—	—	—	—	—	—	—	—	—	—	—	26
—	1	—	—	1	—	1	2	1	1	1	2	—	—	27
—	3	—	2	3	2	1	1	4	1	3	3	1	—	28
—	—	—	—	—	—	—	—	—	—	—	—	—	—	29
2	4	7	15	22	55	93	112	95	97	66	39	14	—	30
—	—	—	—	—	—	—	—	—	1	—	—	—	—	31
3	—	2	3	1	6	2	1	5	3	5	1	2	—	32
8	10	12	14	38	44	68	98	150	218	400	461	559	—	33
—	—	—	—	—	—	—	—	—	—	—	—	—	—	34
9	8	3	2	4	1	2	2	1	—	1	—	1	—	35
1	3	2	2	5	6	9	11	14	13	22	15	2	—	36
—	—	—	—	—	—	1	1	2	2	3	2	6	—	37
—	—	—	—	—	—	—	—	—	—	—	—	—	—	38
—	2	—	—	1	2	2	1	—	—	1	—	—	—	39
—	—	—	—	—	—	—	—	—	—	—	—	—	—	40
—	1	1	1	1	1	3	3	1	2	—	1	—	—	41
—	—	—	—	1	1	—	—	1	1	—	—	1	—	42
—	—	—	—	—	—	—	—	—	—	—	—	—	—	43
—	1	1	1	—	—	4	4	2	3	4	3	2	—	43
34	26	25	32	36	55	41	47	32	29	22	9	7	—	44
2	—	2	6	10	34	32	51	60	66	73	66	48	—	45
27	35	64	196	484	966	1580	2210	3132	4313	5149	4185	2306	—	46
9	13	20	42	173	550	935	1166	1109	976	745	422	141	—	47
—	—	—	—	—	—	—	—	—	—	—	—	—	—	48
—	—	—	—	—	—	—	—	—	—	—	—	—	—	49
—	—	—	1	1	2	6	2	7	9	4	5	2	—	50
24	26	10	24	25	32	68	105	253	474	743	701	468	—	51
3	4	2	8	34	57	119	163	197	271	331	303	183	—	52
1	3	1	11	8	11	21	28	37	52	70	76	94	—	53
—	—	—	—	—	—	—	—	—	—	—	—	—	—	54
11	8	6	17	42	52	61	56	36	15	7	3	—	—	54
51	36	28	59	101	195	245	298	346	353	332	280	137	1	55

Nr. des ausführ- lichen Verz. der To- desur- sachen Ausg. 1938	Todesursache	Ge- storbene männlich und weiblich ins- gesamt	Gestorbene					Grund	
			ins- gesamt	davon im Alter von .. bis					
				0—1	1—5	5—10	10—15		15—20
B. Nichtbösartige Gewächse									
56	Nichtbösartige Gewächse	1159	297	3	3	5	3	8	
C. Gewächse unbekannten Charakters									
57	Gewächse unbekannten Charakters	2856	1391	9	28	22	23	16	
III. Rheuma, Stoffwechselkrankheiten, Störungen der inneren Sekretion, andere Allgemeinkrankheiten,									
A. Rheuma									
58	Akuter fieberhafter Gelenkrheumatismus	422	178	—	1	5	18	12	
59	Chronischer Rheumatismus und andere rheumatische Krankheiten	1350	444	—	1	1	3	1	
B. Stoffwechselkrankheiten									
60	Gicht	148	31	—	—	—	—	—	
61	Zuckerkrankheit (Diabetes mellitus)	4755	1605	1	10	8	8	13	
C. Störungen der inneren Sekretion									
62	Krankheiten des Hirnanhangs (Hypophyse)	85	27	3	—	—	—	1	
63	Krankheiten der Schilddrüse und der Beischilddrüsen	792	182	2	1	—	2	8	
64	Krankheiten des Thymus	300	177	162	10	2	2	—	
65	Krankheiten der Nebennieren, außer den als tuberkulos bezeichneten	82	32	—	1	—	1	—	
D. Andere Allgemeinkrankheiten									
66	Andere Allgemeinkrankheiten	225	76	12	7	—	—	1	
E. Avitaminosen									
67	Skorbut	2	2	—	1	—	—	1	
68	Beriberi	1	1	—	—	—	—	—	
69	Pellagra	2	—	—	—	—	—	—	
70	Rachitis	191	118	97	15	1	—	—	
71	Andere Avitaminoseformen	4	3	1	1	—	—	—	
IV. Krankheiten des Blutes und der blutbildenden Organe									
72	Hämorrhagische Zustände	140	78	11	7	3	2	6	
73	Anämien	1247	471	6	9	2	3	5	
74	Leukämien und Aleukämien	2003	1101	23	70	57	41	41	
75	Krankheiten der Milz	51	29	1	—	1	1	—	
76	Andere Krankheiten des Blutes und der blutbildenden Organe	559	232	5	6	5	9	12	
V. Chronische Vergiftungen									
77	Chronische oder akute Alkoholvergiftung	132	113	—	—	—	—	1	
78	Bleivergiftungen (Saturnismus)	7	6	—	—	—	—	—	
79	Chronische Vergiftung durch andere mineralische oder organische Stoffe	33	23	—	1	—	—	—	
VI. Krankheiten des Nervensystems und der Sinnesorgane									
A. Krankheiten des Nervensystems									
80	Nicht übertragbare Gehirnentzündung	733	380	70	51	20	12	9	
81	Hirnhautentzündung	1073	635	222	82	27	25	25	
82	Krankheiten des Rückenmarks	887	511	8	4	3	8	10	
83	Gehirnblutung und sonstige von den Gefäßen ausgehende Hirnschaden	62250	27920	23	5	6	8	20	
84	Geisteskrankheiten und geistige Mängel	716	225	9	9	5	6	7	
85	Epilepsie	868	436	1	6	16	26	46	
86	Krampfe bei Kindern von unter 5 Jahren	1268	718	632	86	—	—	—	
87	Andere Krankheiten des Nervensystems	2679	1236	6	34	36	20	27	
B. Krankheiten der Sinnesorgane									
88	Krankheiten der Augen	17	11	—	—	—	—	—	
89	Krankheiten des Ohres und des Warzenfortsatzes	380	247	115	22	3	8	9	
VII. Krankheiten der Kreislauforgane									
90	Herzbeutelentzündung	153	85	4	1	3	2	2	
91	Akute nichtrheumatische Herzinnenhaut- und Herzklappenentzündung	967	639	4	3	12	14	18	
92	Chronische Erkrankungen der Herzinnenhaut und der Herzklappen	6018	2619	3	19	14	35	53	
93	Herzmuskelkrankheiten	42743	19292	12	2	11	9	19	
94	Krankheiten der Kranzarterien und Angina pectoris	17805	11462	15	3	—	5	4	
95	Andere Herzkrankheiten	17125	7898	8	15	10	17	20	
96	Schlagadererweiterung (Aneurysma) außer Aortenaneurysma	73	44	—	—	—	—	2	
97	Arterienverkalkung (Arteriosklerose)	15619	7714	—	—	—	—	—	
98	Brand (Gangran)	1939	944	—	—	—	—	2	
99	Andere Krankheiten der Arterien	931	499	1	—	—	—	2	
100	Krankheiten der Venen	2411	914	3	—	—	—	1	
101	Krankheiten des Lymphgefäßsystems	95	41	6	3	1	2	1	
102	Selbständige Erhöhung des Blutdrucks	2412	964	—	—	—	—	—	
103	Andere Krankheiten der Kreislauforgane	1725	778	25	5	1	6	1	

ursachen
Bundesgebiet im Jahre 1951
und Altersgruppen

männliche Personen														Nr. des ausführ- lichen Verz. der To- desur- sachen Ausg. 1938
unter .. Jahren														
20—25	25—30	30—35	35—40	40—45	45—50	50—55	55—60	60—65	65—70	70—75	75—80	80 und älter	mit unbe- kanntem Alter	
zahlen														
10	14	12	12	19	30	34	30	18	29	27	24	16	—	56
21	22	27	44	81	140	181	190	140	146	144	87	70	—	57
Avitaminosen														
2 3	4 1	7 5	10 2	7 13	17 14	10 23	24 36	19 32	9 50	10 83	13 109	10 67	— —	58 59
— 7	1 8	— 14	— 18	— 39	— 44	1 94	2 110	3 198	4 331	6 334	12 259	2 109	— —	60 61
1 12 1 1	1 3 — 4	— 9 —	1 6 —	— 11 — 2	4 21 — 8	— 17 — 4	5 14 — 2	1 15 — 4	4 24 — 2	1 22 — 1	2 10 — 1	3 5 — 1	— — — —	62 63 64 65
3	1	—	2	5	5	6	6	8	8	6	3	3	—	66
— — — 1	— — — —	— — — —	— 1 — 1	— — — —	— — — 1	— — — 2	— — — —	— — — 1	— — — —	— — — —	— — — —	— — — —	— — — —	67 68 69 70 71
3 8 47 1 11	2 5 25 1 8	1 7 25 3 3	3 3 32 2 10	3 8 60 2 17	5 9 71 6 22	3 24 106 3 12	6 22 84 1 31	3 50 121 5 21	14 63 125 1 28	5 105 109 1 19	1 84 46 — 11	— 58 18 — 2	— — — —	72 73 74 75 76
— 5 —	— — 1	2 1 —	7 — 1	18 1 3	17 1 3	19 — 3	10 1 5	10 1 3	10 — 1	11 1 1	1 — 1	2 — —	— — —	77 78 79
10 16 10 42 7 38 — 23	17 18 13 35 15 36 — 34	13 8 14 58 2 22 — 27	15 12 10 68 13 32 — 45	23 20 36 217 21 42 — 74	23 38 38 470 15 48 — 81	33 40 59 864 21 25 — 118	24 30 80 1418 16 27 — 115	20 27 63 2537 24 25 — 138	15 19 55 4221 26 21 — 151	18 14 58 6256 14 12 — 148	5 10 32 6392 11 8 — 116	2 2 10 5280 4 4 — 43	— — — — 1 — —	80 81 82 83 84 85 86 87
— 1	— 4	— 6	— 8	— 6	1 9	— 13	— 7	— 10	— 10	3 9	4 4	3 3	— —	88 89
4 33 71 18 8 21 3 — — 2 2 — — 1	— 65 83 33 15 23 1 — — 2 4 — — 2	3 48 84 37 18 20 4 — 3 3 10 1 2 4	3 79 121 73 80 61 3 — 4 13 2 2 5	3 117 200 246 214 113 3 — 1 19 27 — 11 7	6 96 265 492 555 273 3 13 5 34 51 2 37 16	11 69 255 798 1017 400 5 37 9 57 63 2 93 28	7 26 236 1192 1262 530 3 101 19 67 92 4 90 37	16 16 280 1779 1611 803 2 296 43 65 122 2 140 58	9 20 284 2693 1975 1202 5 709 88 81 174 3 173 75	6 10 214 3724 2060 1565 4 1543 176 62 143 1 187 124	3 8 120 4183 1579 1515 4 2166 252 48 128 5 145 182	2 1 120 3971 1041 1302 2 2845 346 52 81 5 84 201	— —	

Nr. des ausführ- lichen Verz. der To- desur- sachen Ausg. 1938	Todesursache	Ge- storbene männlich und weiblich ins- gesamt	Gestorbene					
			ins- gesamt	davon im Alter von .. bis				
				0—1	1—5	5—10	10—15	15—20
VIII. Krankheiten der Atmungsorgane								Grund
104	Krankheiten der Nasenhöhle und ihrer Nebenhöhlen	51	27	6	—	—	1	1
105	Krankheiten des Kehlkopfes	137	79	27	17	2	—	—
106	Bronchitis	6576	3783	219	25	12	3	2
107	Katarrhalische Lungenentzündung (Bronchopneumonie)	12436	6285	1322	115	11	1	6
108	Kruppöse Lungenentzündung	2889	1584	519	85	6	7	6
109	Lungenentzündung ohne nähere Angabe	8038	4126	776	125	18	19	23
110	Brustfellentzündung (Pleuritis)	1112	600	18	5	—	2	3
111	Embolie, Infarkt, Thrombose sowie Ödem und Stauung der Lungen	2759	1293	7	3	—	1	3
112	Lungenasthma	5959	3736	6	7	3	5	3
113	Lungenemphysem	1686	1260	5	—	—	1	1
114	Andere Krankheiten der Atmungsorgane	2410	2149	27	7	1	—	1
IX. Krankheiten der Verdauungsorgane								
115	Krankheiten der Mundhöhle und des Rachens	494	240	25	19	6	8	7
116	Krankheiten der Speiseröhre	136	83	2	—	1	—	—
117	Magen- und Zwölffingerdarmgeschwür	3304	2769	—	1	—	—	11
118	Andere Magenkrankheiten	1139	688	8	9	3	—	2
119	Durchfall und Darmkatarrh bei unter 2 Jahre alten Kindern	3178	1902	1853	49	—	—	—
120	Durchfall, Darmkatarrh und Darmgeschwür bei 2 und mehr Jahre alten Personen	1255	601	—	59	12	7	4
121	Blinddarmentzündung	2177	1215	1	104	38	55	72
122	Eingeweidebrüche und Darmverschuß	4694	2291	107	52	10	20	16
123	Sonstige Darmkrankheiten	464	240	5	9	—	3	3
124	Leberzirrhose	3772	2439	—	2	3	4	1
125	Andere Leberkrankheiten	2548	1132	12	10	8	4	10
126	Gallensteine	2076	460	—	—	—	—	—
127	Andere Krankheiten der Gallenblase und Gallenwege	2701	724	3	1	—	—	—
128	Krankheiten der Bauchspeicheldrüse (Pankreas)	497	210	1	—	—	—	1
129	Bauchfellentzündung ohne Ursachenangabe	632	284	15	5	8	9	7
X. Krankheiten der Harn- und Geschlechtsorgane								
130	Akute Nierenentzündung	258	126	4	5	5	4	6
131	Chronische Nierenentzündung	4374	2266	1	4	9	10	28
132	Nierenentzündung ohne nähere Angabe über Dauer	2122	1228	5	9	6	5	17
133	Andere Nierenkrankheiten, Nierenbecken- und Harnleiterkrankheiten	1607	768	9	15	7	9	10
134	Steine in den Harnwegen	440	251	—	—	3	1	—
135	Krankheiten der Harnblase	775	582	5	—	—	1	—
136	Krankheiten der Harnrohre	111	90	—	1	—	2	—
137	Krankheiten der Vorsteherdrüse	5379	5379	—	—	—	—	—
138	Nichtvenereische Erkrankungen der männlichen Geschlechtsorgane	58	58	1	—	—	—	1
139	Nichtvenereische Krankheiten der weiblichen Geschlechtsorgane außer in Schwangerschaft, Entbindung und Wochenbett	535	—	—	—	—	—	—
XI. Krankheiten der Schwangerschaft, der Entbindung und des Wochenbetts								
A. Fehlgeburt								
140	Kindbettfieber bei Fehlgeburt	156	—	—	—	—	—	—
141	Fehlgeburt ohne Kindbettfieber	111	—	—	—	—	—	—
B. Andere Zufälle der Schwangerschaft								
142	Schwangerschaft am unrechten Ort	103	—	—	—	—	—	—
143	Schwangerschaftsblutungen	24	—	—	—	—	—	—
144	Schwangerschaftstoxikosen	166	—	—	—	—	—	—
145	Andere Krankheiten und Zufälle der Schwangerschaft	38	—	—	—	—	—	—
C. Zufälle der Entbindung und des Wochenbetts								
146	Blutungen in Entbindung und Wochenbett	131	—	—	—	—	—	—
147	Kindbettfieber bei standesamtlich meldepflichtiger Geburt	231	—	—	—	—	—	—
148	Wochenbettstoxikosen	123	—	—	—	—	—	—
149	Andere Zufälle der Entbindung	276	—	—	—	—	—	—
150	Andere und nicht näher bezeichnete Krankheiten der Entbindung und des Wochenbetts	39	—	—	—	—	—	—
XII. Krankheiten der Haut und des Zellgewebes								
151	Furunkel	157	88	30	—	—	—	4
152	Phlegmone, Abszeß, Zellgewebsentzündung	222	113	16	1	2	1	—
153	Andere Krankheiten der Haut und des Unterhautzellgewebes	203	91	13	5	1	—	2
XIII. Krankheiten der Knochen und der Bewegungsorgane								
154	Knochenmarkentzündung (Osteomyelitis) und Knochenhautentzündung (Periostitis)	231	144	6	6	3	8	7
155	Andere Knochenkrankheiten	74	32	1	1	—	1	—
156	Krankheiten der Gelenke und der übrigen Bewegungsorgane	548	277	2	2	5	11	11

ursachen
Bundesgebiet im Jahre 1951
und Altersgruppen

männliche Personen													Nr. des ausführ- lichen Verz. der To- desur- sachen Ausg. 1938	
unter . . Jahren														mit unbe- kanntem Alter
20—25	25—30	30—35	35—40	40—45	45—50	50—55	55—60	60—65	65—70	70—75	75—80	80 und älter		
zahlen														
4	—	—	1	2	1	1	1	6	—	3	—	—	104	
1	2	1	—	1	2	4	5	4	4	1	4	—	105	
5	4	6	15	32	94	162	201	268	391	589	756	999	106	
8	6	10	16	19	52	91	121	257	514	1028	1235	1473	107	
8	16	4	14	35	51	77	81	107	130	184	142	112	108	
30	20	25	39	59	117	194	243	292	403	523	574	645	109	
4	5	4	11	19	26	51	59	54	80	98	98	63	110	
4	6	7	14	41	46	67	89	132	168	228	241	236	111	
9	7	13	31	65	177	307	400	473	581	685	585	379	112	
1	1	—	3	14	38	110	127	148	188	227	221	175	113	
2	8	6	17	44	221	363	310	340	345	278	135	44	114	
13	5	5	6	20	12	19	11	12	24	14	15	19	115	
2	—	—	1	7	4	8	4	8	7	17	12	10	116	
31	60	66	147	230	348	430	380	314	298	224	159	70	117	
5	8	7	9	32	36	58	51	66	99	118	99	78	118	
—	—	—	—	—	—	—	—	—	—	—	—	—	119	
5	5	7	14	20	43	25	41	37	57	77	87	101	120	
60	34	29	58	73	87	114	88	101	109	88	71	33	121	
24	20	30	27	48	104	116	119	199	283	326	384	405	122	
3	3	4	4	9	13	17	14	22	22	31	48	30	123	
7	7	31	55	126	201	277	296	366	388	342	225	108	124	
15	22	12	24	43	78	96	107	145	150	178	131	87	125	
—	2	3	10	18	33	58	51	74	73	65	54	19	126	
—	7	3	9	29	39	55	72	80	117	110	108	91	127	
—	1	4	12	15	26	35	18	33	26	24	8	6	128	
6	5	2	11	17	16	22	23	21	34	32	33	18	129	
6	1	4	6	5	11	17	6	9	10	9	12	6	130	
58	61	56	95	178	224	243	248	248	273	245	171	114	131	
21	20	17	31	53	62	98	78	100	126	194	205	181	132	
5	8	8	25	27	46	40	54	79	89	119	120	98	133	
5	2	3	11	15	31	28	31	34	39	18	21	9	134	
—	—	1	1	2	6	9	10	25	42	107	163	210	135	
—	1	—	1	2	1	3	4	14	14	21	18	8	136	
—	—	1	—	—	9	21	62	253	623	1188	1563	1659	137	
—	—	1	—	—	1	5	2	10	7	10	6	14	138	
—	—	—	—	—	—	—	—	—	—	—	—	—	139	
—	—	—	—	—	—	—	—	—	—	—	—	—	140	
—	—	—	—	—	—	—	—	—	—	—	—	—	141	
—	—	—	—	—	—	—	—	—	—	—	—	—	142	
—	—	—	—	—	—	—	—	—	—	—	—	—	143	
—	—	—	—	—	—	—	—	—	—	—	—	—	144	
—	—	—	—	—	—	—	—	—	—	—	—	—	145	
—	—	—	—	—	—	—	—	—	—	—	—	—	146	
—	—	—	—	—	—	—	—	—	—	—	—	—	147	
—	—	—	—	—	—	—	—	—	—	—	—	—	148	
—	—	—	—	—	—	—	—	—	—	—	—	—	149	
—	—	—	—	—	—	—	—	—	—	—	—	—	150	
2	—	1	—	1	1	4	6	5	7	6	7	14	151	
1	1	3	3	4	7	13	5	6	11	10	9	20	152	
2	—	—	2	2	1	7	3	7	7	11	18	10	153	
3	5	1	7	7	7	11	13	18	11	13	10	8	154	
1	—	1	—	2	3	4	2	6	—	7	2	1	155	
5	11	7	8	19	22	27	23	27	30	23	32	12	156	

Nr. des ausführ- lichen Verz. der To- desur- sachen Ausg. 1938	Todesursache	Ge- storbene männlich und weiblich ins- gesamt	Gestorbene					Grund	
			ins- gesamt	davon im Alter von . . bis					
				0—1	1—5	5—10	10—15		15—20
XIV. Angeborene Mißbildungen									
157	Angeborene Mißbildungen	4196	2298	2158	88	11	15	8	
XV. Besondere Krankheiten der ersten Lebenszeit									
158	Angeborene Lebensschwäche ausgetragener Kinder	4384	2531	2531	—	—	—	—	
159	Frühgeburt	13335	7459	7459	—	—	—	—	
160	Entbindungsfolgen	2674	1644	1643	1	—	—	—	
161	Andere besondere Krankheiten der ersten Lebenszeit	2396	1420	1420	—	—	—	—	
XVI. Altersschwäche									
162	Altersschwäche, Altersgebrechlichkeit bei 65 und mehr Jahre alten Personen	33962	13686	—	—	—	—	—	
XVII. Äußere Einwirkungen									
A. Selbstmord									
163	Selbstmord durch Vergiftung	2123	1005	—	—	1	2	37	
164	Selbstmord auf andere Art und Weise	6626	4704	—	—	—	25	167	
B. Mord und Totschlag									
165	Kindsmord an unter 1 Jahr alten Kindern	133	57	57	1	—	—	—	
166	Mord und Totschlag durch Feuerwaffen an 1 und mehr Jahre alten Personen	57	41	—	1	—	1	—	
167	Mord und Totschlag durch stechende oder schneidende Werkzeuge an 1 und mehr Jahre alten Personen	91	60	—	2	—	2	5	
168	Mord und Totschlag auf andere und nicht näher bezeichnete Arten an 1 und mehr Jahre alten Personen	215	134	—	10	9	7	5	
C. Verunglückungen									
169	Verunglückung durch Eisen- und Straßenbahnen mit eigenem Bahnkörper	812	685	1	15	13	14	33	
170	Verunglückung mit Kraftfahrzeugen oder durch Kraftfahrzeuge	7431	5966	2	209	216	184	377	
171	Andere Straßenverkehrsunfälle	976	770	1	23	38	29	58	
172	Verunglückung im Verkehr auf dem Wasser	77	72	—	—	1	2	9	
173	Verunglückung im Luftverkehr	2	2	—	—	—	—	—	
174	Verunglückung in Bergwerken und Steinbrüchen	852	851	—	—	—	6	63	
175	Verunglückung in land- und forstwirtschaftlichen Betrieben	960	821	—	5	5	14	35	
176	Verunglückung durch Maschinen	198	190	—	—	3	6	17	
177	Nahrungsmittelvergiftungen	60	26	—	3	4	3	1	
178	Vergiftung durch Einatmung giftiger Gase	504	262	3	7	1	8	17	
179	Andere akute Vergiftung, ausgenommen durch Gase	248	145	1	20	3	1	2	
180	Folgen von Bränden	59	31	1	2	1	—	—	
181	Verbrennen und Verbrühen (außer bei Bränden)	750	432	38	239	14	5	5	
182	Mechanisches Ersticken	468	308	151	29	8	6	9	
183	Ertrinken	1682	1352	4	219	160	134	188	
184	Verunglückung durch Feuerwaffen	286	265	—	4	29	47	43	
185	Verunglückung durch stechende oder schneidende Werkzeuge	43	40	—	3	2	3	3	
186	Verunglückung durch Sturz, Erschlagen, Einsturz usw.	5869	3015	5	52	63	66	102	
187	Verunglückung durch schwere Naturereignisse	1	1	—	—	—	—	—	
188	Verunglückung durch Tiere	71	55	—	8	9	2	2	
189	Verhungern oder Verdursten	11	7	—	—	—	—	—	
190	Verunglückung durch ungewöhnliche Kälte	28	20	1	—	—	—	1	
191	Verunglückung durch starke Hitze	32	20	2	—	1	—	1	
192	Verunglückung durch Blitzschlag	101	71	—	—	1	6	10	
193	Verunglückung durch elektrischen Strom	286	250	3	9	5	11	47	
194	Verunglückung durch Angriffe giftiger Tiere	4	3	—	—	—	—	—	
195	Andere Verunglückung oder äußere Einwirkung	1451	1068	7	34	21	44	60	
196	Sterbefälle von Militärpersonen bei Kriegshandlungen und bereits entlassenen Militärpersonen auf Grund ihrer schweren Verletzungen	95	95	—	—	—	—	—	
197	Sterbefälle von Zivilpersonen bei Kriegshandlungen	—	—	—	—	—	—	—	
198	Gerichtlich angeordnete Hinrichtung	7	7	—	—	—	—	—	
XVIII. Unbestimmte Todesursachen									
199	Plötzlicher Tod	273	180	40	5	1	1	1	
200	Nicht näher bezeichnete oder mangelhaft angegebene Todesursachen	12245	6922	222	54	10	27	40	
1—200	Sterbefälle insgesamt	507587	259570	23273	3185	1402	1421	2404	

und Altersgruppen

2553	2196	2554	1045	6856	10890	14990	17084	21886	29162	37134	37731	38743	47	1-2
------	------	------	------	------	-------	-------	-------	-------	-------	-------	-------	-------	----	-----

Nr. des ausführ- lichen Verz. der To- desur- sachen Ausg. 1938	Todesursache	Gestorbene					
		ins- gesamt	davon im Alter von .. bis				
			0—1	1—5	5—10	10—15	15—20
I. Übertragbare Krankheiten							
A. Bakterien-Krankheiten							
1	Typhus (Unterleibstypus)	143	—	1	—	2	9
2	Paratyphus	45	—	2	2	1	—
3	Pest	—	—	—	—	—	—
4	Cholera	—	—	—	—	—	—
5	Undulierendes Fieber	1	—	—	—	—	—
6	Übertragbare Genickstarre	57	24	18	2	3	—
7	Milzbrand	—	—	—	—	—	—
8	Scharlach	66	5	27	10	7	3
9	Keuchhusten	398	285	105	3	2	—
10	Diphtherie	277	25	140	48	4	6
11	Rose (Erysipel)	126	1	1	—	2	—
12	Starrkrampf (Tetanus)	118	21	5	9	5	5
13	Tuberkulose der Atmungsorgane	5376	38	70	22	40	178
14	Tuberkulose der Hirnhäute und des Zentralnervensystems	541	29	158	57	44	63
15	Tuberkulose des Darms und des Bauchfells	142	1	7	3	—	10
16	Tuberkulose der Wirbelsäule	125	—	—	3	2	3
17	Tuberkulose der Knochen und Gelenke (Wirbelsäule ausgenommen)	203	—	—	1	6	5
18	Tuberkulose der Haut und des Unterhautzellgewebes	37	—	—	—	—	1
19	Tuberkulose des Lymphsystems	53	1	2	—	1	1
20	Tuberkulose der Harn- und Geschlechtsorgane	102	—	—	2	—	3
21	Tuberkulose anderer Organe	20	—	1	1	1	2
22	Ausgesäte Tuberkulose (Miliar-Tbc)	215	10	25	12	10	22
	Tuberkulose insgesamt (13—22)	6814	79	263	101	104	288
23	Aussatz (Lepra)	—	—	—	—	—	—
24	Septische Infektion (ohne Zusammenhang mit Schwangerschaft, Entbindung und Wochenbett)	250	14	17	6	5	11
25	Gonorrhoe (Tripper)	1	—	—	—	—	—
26	Andere Bakterienkrankheiten (außer Ruhr)	—	—	—	—	—	—
B. Ruhr							
27	Ruhr	9	—	6	—	—	—
C. Protozoen-Krankheiten							
28	Malaria	—	—	—	—	—	—
29	Andere Protozoenkrankheiten (außer den durch Spirochäten verursachten) ..	—	—	—	—	—	—
30	Syphilis (Lues)	581	96	3	—	—	2
31	Rückfallfieber	—	—	—	—	—	—
32	Andere Spirochätenkrankheiten	36	1	—	—	—	—
D. Virus-Krankheiten							
33	Grippe (Influenza)	2804	163	41	12	11	11
34	Pocken	—	—	—	—	—	—
35	Masern	237	85	115	28	5	1
36	Übertragbare Kinderlähmung	61	1	16	4	6	6
37	Übertragbare Gehirnentzündung	90	3	4	1	2	—
38	Andere sichere oder vermutliche Viruskrankheiten	51	5	3	—	—	—
E. Rickettsien-Krankheiten							
39	Fleckfieber und verwandte Krankheiten (Rickettsiosen)	3	—	—	—	—	—
F. Wurm-Krankheiten							
40	Ankylostomiasis	1	—	—	—	—	—
41	Echinokokkenkrankheit	8	—	—	—	—	—
42	Andere Wurmkrankheiten	11	—	2	1	1	—
G. Pilz-Krankheiten							
43	Mykosen	11	1	—	—	—	—
H. Andere übertragbare Krankheiten							
44	Andere übertragbare Krankheiten	303	2	2	1	4	12
II. Krebs und andere Gewächse							
A. Krebs und andere bösartige Gewächse							
45	Krebs und andere bösartige Gewächse der Mundhöhle und des Rachens	194	—	—	1	1	2
46	Krebs und andere bösartige Gewächse des Verdauungskanal und des Bauchfells ..	23568	3	2	3	3	6
47	Krebs und andere bösartige Gewächse der Atmungsorgane	1487	—	—	1	—	3
48	Krebs und andere bösartige Gewächse der Gebärmutter	6909	—	1	—	1	2
49	Krebs und andere bösartige Gewächse der übrigen weiblichen Geschlechts- organe	2074	—	—	—	4	6
50	Krebs und andere bösartige Gewächse der Brustdrüse	5233	—	1	—	—	2
51	Krebs und andere bösartige Gewächse der männlichen Geschlechtsorgane ..	—	—	—	—	—	—
52	Krebs und andere bösartige Gewächse der männlichen und weiblichen Harn- organe	750	1	10	6	2	1
53	Krebs und andere bösartige Gewächse der Haut	519	—	—	—	1	—
54	Krebs und andere bösartige Gewächse des Gehirns und anderer Teile des Nervensystems	293	—	13	9	10	5
55	Krebs und andere bösartige Gewächse sonstiger oder nicht näher bezeichneter Organe	2862	2	18	13	24	39

ursachen
Bundesgebiet im Jahre 1951
und Altersgruppen

weibliche Personen														Nr. des ausführ- lichen Verz. der To- desur- sachen Ausg. 1938
unter . . Jahren													mit unbe- kanntem Alter	
20—25	25—30	30—35	35—40	40—45	45—50	50—55	55—60	60—65	65—70	70—75	75—80	80 und älter		
zahlen														
9 3	4 1	5 2	10 3	13 3	15 3	9 3	19 2	13 4	15 8	9 3	4 3	6 2	—	1 2 3 4 5 6 7 8 9 10 11 12 13 14 15 16 17 18 19 20 21 22
—	—	—	—	—	—	—	—	—	—	—	—	—	—	23
—	—	—	—	—	—	—	1	—	—	—	—	—	—	24
1	1	—	1	—	1	1	3	2	—	—	—	—	—	25
4	3	—	1	3	—	1	1	—	1	—	—	—	—	26
1	—	—	—	—	—	—	—	—	—	1	1	—	—	27
1	4	5	3	3	2	6	7	6	9	3	2	3	—	28
1	1	—	2	1	—	9	7	15	19	26	26	—	—	29
3	2	3	8	11	9	5	8	8	6	4	—	—	—	30
446	532	388	392	423	372	347	350	471	469	438	285	115	—	31
56	39	16	19	17	13	7	12	4	3	1	2	1	—	32
10	5	12	6	14	7	15	12	12	13	5	8	2	—	33
4	7	3	5	5	4	13	9	18	14	19	11	5	—	34
4	3	3	7	6	8	6	10	18	23	35	34	34	—	35
—	—	—	1	1	2	2	3	3	6	3	6	9	—	36
2	1	1	1	1	2	2	5	1	5	12	11	4	—	37
6	5	10	9	12	12	6	12	7	8	4	5	1	—	38
—	—	3	—	1	2	—	3	2	3	—	—	1	—	39
30	10	6	12	11	9	8	8	12	12	10	6	2	—	40
558	602	442	452	491	431	406	424	548	556	527	368	174	—	41
—	—	—	—	—	—	—	—	—	—	—	—	—	—	42
5	9	11	19	16	21	25	21	18	17	15	13	7	—	43
—	—	—	—	1	—	—	—	—	—	—	—	—	—	44
—	—	—	—	—	—	—	1	1	—	—	1	—	—	45
—	—	—	—	—	—	—	—	—	—	—	—	—	—	46
12	12	8	7	28	35	71	69	72	77	48	24	17	—	47
—	1	2	1	5	2	3	5	3	4	3	4	2	—	48
—	—	—	—	—	—	—	—	—	—	—	—	—	—	49
22	22	13	17	24	39	47	81	162	285	489	594	771	—	50
1	—	—	—	—	—	—	—	—	—	—	—	—	—	51
4	6	4	7	3	—	2	—	1	1	1	1	—	—	52
—	—	4	1	3	2	9	11	11	16	13	5	5	—	53
—	—	—	—	—	—	—	1	2	6	11	8	15	—	54
—	—	—	—	1	—	—	—	—	—	2	—	—	—	55
1	—	—	—	2	1	1	—	1	1	1	1	—	—	56
1	—	2	—	1	1	1	1	1	1	—	—	—	—	57
1	—	1	1	1	1	—	—	1	2	1	—	1	—	58
23	28	23	36	27	26	23	22	25	21	16	7	5	—	59
—	—	—	—	—	—	—	—	—	—	—	—	—	—	60
1	1	2	—	5	14	15	19	21	27	28	23	34	—	61
17	57	76	219	495	828	1333	2088	2848	3963	4712	4085	2830	—	62
7	7	14	38	70	92	154	167	217	274	220	154	69	—	63
12	73	131	326	615	806	878	932	857	772	705	494	304	—	64
—	—	—	—	—	—	—	—	—	—	—	—	—	—	65
6	15	30	78	131	230	296	318	304	252	195	146	63	—	66
1	15	45	183	382	577	633	653	685	620	647	437	347	—	67
—	—	—	—	—	—	—	—	—	—	—	—	—	—	68
1	3	1	8	25	27	52	75	90	126	130	123	69	—	69
2	—	—	7	12	13	15	20	20	36	69	125	199	—	70
10	10	19	13	31	51	47	30	25	10	5	5	—	—	71
34	41	47	64	128	182	262	329	362	405	391	310	211	—	72

Nr. des ausführ- lichen Verz. der To- desur- sachen Ausg. 1938	Todesursache	Gestorbene					
		ins- gesamt	davon im Alter von . . bis				
			0—1	1—5	5—10	10—15	15—20
							Grund
B. Nichtbösartige Gewächse							
56	Nichtbösartige Gewächse	862	4	10	3	9	4
C. Gewächse unbekannten Charakters							
57	Gewächse unbekannten Charakters	1465	1	22	27	27	14
III. Rheuma, Stoffwechselkrankheiten, Störungen der inneren Sekretion, andere Allgemeinkrankheiten,							
A. Rheuma							
58	Akuter fieberhafter Gelenkrheumatismus	244	—	2	9	14	9
59	Chronischer Rheumatismus und andere rheumatische Krankheiten	906	—	—	—	—	3
B. Stoffwechselkrankheiten							
60	Gicht	117	—	—	—	—	—
61	Zuckerkrankheit (Diabetes mellitus)	3150	—	9	10	11	22
C. Störungen der inneren Sekretion							
62	Krankheiten des Hirnanhangs (Hypophyse)	58	3	—	1	—	4
63	Krankheiten der Schilddrüse und der Beischilddrüsen	610	1	3	—	3	14
64	Krankheiten des Thymus	123	97	19	—	—	—
65	Krankheiten der Nebennieren, außer den als tuberkulos bezeichneten	50	1	—	—	1	—
D. Andere Allgemeinkrankheiten							
66	Andere Allgemeinkrankheiten	149	10	6	3	—	2
E. Avitaminosen							
67	Skorbut	—	—	—	—	—	—
68	Beriberi	—	—	—	—	—	—
69	Pellagra	2	—	—	—	—	—
70	Rachitis	73	61	6	—	—	—
71	Andere Avitaminoseformen	1	—	1	—	—	—
IV. Krankheiten des Blutes und der blutbildenden Organe							
72	Hämorrhagische Zustände	62	3	4	6	5	2
73	Anämien	776	5	4	5	5	6
74	Leukämien und Aleukämien	902	7	48	40	23	29
75	Krankheiten der Milz	22	—	1	—	—	1
76	Andere Krankheiten des Blutes und der blutbildenden Organe	327	3	5	6	8	11
V. Chronische Vergiftungen							
77	Chronische oder akute Alkoholvergiftung	19	—	—	—	—	—
78	Bleivergiftungen (Saturnismus)	1	—	—	—	—	—
79	Chronische Vergiftung durch andere mineralische oder organische Stoffe	10	—	—	—	—	—
VI. Krankheiten des Nervensystems und der Sinnesorgane							
A. Krankheiten des Nervensystems							
80	Nicht übertragbare Gehirnentzündung	353	36	38	16	19	20
81	Hirnhautentzündung	438	132	72	22	19	11
82	Krankheiten des Rückenmarks	376	3	10	2	—	6
83	Gehirnblutung und sonstige von den Gefäßen ausgehende Hirnschäden	34330	11	12	6	15	13
84	Geisteskrankheiten und geistige Mangel	491	16	10	9	3	12
85	Epilepsie	432	3	7	15	16	25
86	Krämpfe bei Kindern von unter 5 Jahren	550	474	76	—	—	—
87	Andere Krankheiten des Nervensystems	1443	8	13	17	18	12
B. Krankheiten der Sinnesorgane							
88	Krankheiten der Augen	6	—	—	—	—	—
89	Krankheiten des Ohres und des Warzenfortsatzes	133	54	11	2	7	2
VII. Krankheiten der Kreislauforgane							
90	Herzbeutelentzündung	68	2	2	1	4	1
91	Akute nichtrheumatische Herzinnenhaut- und Herzklappenentzündung	328	—	2	8	20	14
92	Chronische Erkrankungen der Herzinnenhaut und der Herzklappen	3399	3	15	13	48	34
93	Herzmuskelkrankheiten	23451	10	9	10	6	11
94	Krankheiten der Kranzarterien und Angina pectoris	6343	7	2	1	1	5
95	Andere Herzkrankheiten	9227	2	3	7	15	23
96	Schlagadererweiterung (Aneurysma) außer Aortenaneurysma	29	—	—	—	—	1
97	Arterienverkalkung (Arteriosklerose)	7905	—	—	—	—	—
98	Brand (Gangran)	995	—	—	—	—	—
99	Andere Krankheiten der Arterien	432	—	1	—	—	2
100	Krankheiten der Venen	1497	—	2	—	—	—
101	Krankheiten des Lymphgefäßsystems	54	2	—	—	1	2
102	Selbständige Erhöhung des Blutdrucks	1448	—	—	—	—	—
103	Andere Krankheiten der Kreislauforgane	947	15	2	1	3	4

ursachen
Bundesgebiet im Jahre 1951
und Altersgruppen

männliche Personen														mit unbe- kanntem Alter	Nr. des ausführ- lichen Verz. der To- desur- sachen Ausg. 1938
unter . . Jahren															
20—25	25—30	30—35	35—40	40—45	45—50	50—55	55—60	60—65	65—70	70—75	75—80	80 und älter			
zahlen															
10	24	29	66	113	177	126	73	55	52	53	25	29	—	56	
21	31	31	56	111	122	147	189	152	136	152	132	94	—	57	
Avitaminosen															
6 1	4 —	6 —	12 4	11 11	19 21	28 32	21 37	18 78	31 135	25 208	16 210	13 166	— —	58 59	
— 19	— 21	1 17	1 20	2 41	4 52	1 106	6 237	15 448	12 689	30 735	31 472	14 241	— —	60 61	
— 19 2	5 20 1	1 24 —	3 24 2 1	5 19 — 6	7 43 — 3	4 72 — 10	10 69 — 8	4 91 — 6	1 79 1 6	4 62 — 1	4 45 — 1	2 22 — 1	— — — —	62 63 64 65	
—	1	3	5	5	5	11	13	20	17	14	25	9	—	66	
— — — — —	— — — 1 —	— — — 1 —	— — — — —	— — 1 — 1	— — — — —	— — — 1 —	— — — 1 —	— — — 1 —	— — — — —	— — 1 — —	— — — — —	— — — — —	— — — — —	67 68 69 70 71	
2 2 32 — 6	2 8 32 — 9	4 5 27 — 8	2 9 40 2 19	4 27 74 — 27	3 35 68 3 26	2 38 70 1 30	3 48 86 3 39	6 89 94 3 44	4 114 88 4 40	6 173 84 1 28	2 134 49 1 14	2 69 11 2 4	— — — — —	72 73 74 75 76	
— — —	— — —	— — 1	2 — 2	2 — 1	3 — —	4 1 4	3 — —	3 — 1	1 — —	— — 1	1 — —	— — —	— — —	77 78 79	
10 16 2 25 14 40 — 28	13 10 7 40 18 29 — 29	13 11 5 35 22 25 — 44	20 16 12 85 37 36 — 87	25 17 24 216 37 65 — 94	30 15 38 531 56 25 — 102	21 22 34 1050 46 33 — 145	32 24 54 1710 47 22 — 152	22 16 50 2923 46 30 — 164	17 14 53 5059 46 24 — 180	13 14 42 7615 31 24 — 155	6 4 24 7769 33 9 — 120	2 3 10 7215 8 4 — 75	— — — — — — —	80 81 82 83 84 85 86 87	
— —	— 3	— 2	— 1	— 4	— 4	— 6	1 8	— 7	2 8	1 6	— 4	2 4	— —	88 89	
— 20 65 20 7 38 2	— 23 87 27 10 44 — — — 3 7 6 — 2	1 26 94 42 16 29 1 — 3 4 — 17 3 — 4	1 28 141 83 154 31 63 109 3 4 3 6 18 36 — 2 17 38 8	2 29 209 154 73 109 3 4 7 12 39 115 2 38 23	5 32 294 316 116 200 4 6 7 12 39 115 4 84 15	2 34 328 577 224 305 2 4 93 11 31 4 1 125 31	6 26 368 1009 677 851 3 261 30 55 191 7 181 49	7 23 368 1817 397 851 3 261 30 55 191 7 181 69	12 18 401 3159 1166 1317 5 688 79 82 269 7 280 74	10 12 428 4974 1402 1901 1 1442 186 58 276 9 337 169	9 11 340 5573 1277 2096 1 2155 234 59 204 4 238 188	3 2 190 5653 931 1724 2 3226 426 59 129 4 160 285	— — — 1 — — — — — — — — —	90 91 92 93 94 95 96 97 98 99 100 101 102 103	

noch: E. Todes
noch: 5. Die Sterbefälle¹⁾ im
nach Todesursachen

Nr. des ausführ- lichen Verz. der To- desur- sachen Ausg. 1938	Todesursache	Gestorbene					
		ins- gesamt	davon im Alter von .. bis				
			0—1	1—5	5—10	10—15	15—20
VIII. Krankheiten der Atmungsorgane							Grund
104	Krankheiten der Nasenhöhle und ihrer Nebenhöhlen	24	5	—	1	—	—
105	Krankheiten des Kehlkopfes	58	13	20	—	—	—
106	Bronchitis	2793	128	26	2	4	2
107	Katarrhalische Lungenentzündung (Bronchopneumonie)	6151	986	109	11	4	7
108	Kruppöse Lungenentzündung	1305	368	67	7	7	5
109	Lungenentzündung ohne nähere Angabe	3912	591	96	16	21	22
110	Brustfellentzündung (Pleuritis)	512	13	2	—	—	2
111	Embolie, Infarkt, Thrombose sowie Ödem und Stauung der Lungen	1466	11	3	1	4	2
112	Lungenasthma	2223	4	4	1	3	6
113	Lungenemphysem	426	1	1	—	—	—
114	Andere Krankheiten der Atmungsorgane	261	25	6	3	—	2
IX. Krankheiten der Verdauungsorgane							
115	Krankheiten der Mundhöhle und des Rachens	254	19	18	6	5	9
116	Krankheiten der Speiseröhre	53	1	—	—	—	1
117	Magen- und Zwölffingerdarmgeschwür	535	—	—	1	2	1
118	Andere Magenkrankheiten	451	4	5	—	1	1
119	Durchfall und Darmkatarrh bei unter 2 Jahre alten Kindern	1276	1238	38	—	—	—
120	Durchfall, Darmkatarrh und Darmgeschwür bei 2 und mehr Jahre alten Personen	654	—	41	10	3	3
121	Blinddarmentzündung	962	1	41	35	46	35
122	Eingeweidebrüche und Darmverschluß	2403	37	12	10	22	16
123	Sonstige Darmkrankheiten	224	—	4	1	—	1
124	Leberzirrhose	1333	1	—	2	4	2
125	Andere Leberkrankheiten	1416	10	9	8	1	13
126	Gallensteine	1616	—	—	—	—	1
127	Andere Krankheiten der Gallenblase und Gallenwege	1977	1	—	—	—	4
128	Krankheiten der Bauchspeicheldrüse (Pankreas)	287	2	2	—	1	—
129	Bauchfellentzündung ohne Ursachenangabe	348	2	11	2	6	5
X. Krankheiten der Harn- und Geschlechtsorgane							
130	Akute Nierenentzündung	132	3	7	3	7	6
131	Chronische Nierenentzündung	2108	1	3	9	24	32
132	Nierenentzündung ohne nähere Angabe über Dauer	894	2	6	12	7	24
133	Andere Nierenkrankheiten, Nierenbecken- und Harnleiterkrankheiten	839	9	9	7	3	8
134	Steine in den Harnwegen	189	—	—	—	—	1
135	Krankheiten der Harnblase	193	3	1	—	1	—
136	Krankheiten der Harnröhre	21	—	—	—	1	1
137	Krankheiten der Vorsteherdrüse	—	—	—	—	—	—
138	Nichtvenereische Erkrankungen der männlichen Geschlechtsorgane	—	—	—	—	—	—
139	Nichtvenereische Krankheiten der weiblichen Geschlechtsorgane außer in- Schwangerschaft, Entbindung und Wochenbett	535	—	—	—	1	6
XI. Krankheiten der Schwangerschaft, der Entbindung und des Wochenbetts							
A. Fehlgeburt							
140	Kindbettfieber bei Fehlgeburt	156	—	—	—	—	7
141	Fehlgeburt ohne Kindbettfieber	111	—	—	—	—	4
B. Andere Zufälle der Schwangerschaft							
142	Schwangerschaft am unrechten Ort	103	—	—	—	—	—
143	Schwangerschaftsblutungen	24	—	—	—	—	—
144	Schwangerschaftstoxikosen	166	—	—	—	—	8
145	Andere Krankheiten und Zufälle der Schwangerschaft	38	—	—	—	—	1
C. Zufälle der Entbindung und des Wochenbetts							
146	Blutungen in Entbindung und Wochenbett	131	—	—	—	—	1
147	Kindbettfieber bei standesamtlich meldepflichtiger Geburt	231	—	—	—	—	5
148	Wochenbettstoxikosen	123	—	—	—	—	4
149	Andere Zufälle der Entbindung	276	—	—	—	—	2
150	Andere und nicht näher bezeichnete Krankheiten der Entbindung und des Wochenbetts	39	—	—	—	—	—
XII. Krankheiten der Haut und des Zellgewebes							
151	Furunkel	69	30	—	1	—	—
152	Phlegmone, Abszeß, Zellgewebsentzündung	109	12	1	—	—	—
153	Andere Krankheiten der Haut und des Unterhautzellgewebes	112	10	1	—	1	3
XIII. Krankheiten der Knochen und der Bewegungsorgane							
154	Knochenmarkentzündung (Osteomyelitis) und Knochenhautentzündung (Periostitis)	87	6	4	3	—	3
155	Andere Knochenkrankheiten	42	—	1	—	1	—
156	Krankheiten der Gelenke und der übrigen Bewegungsorgane	271	1	3	—	1	5

ursachen
Bundesgebiet im Jahre 1951
und Altersgruppen

weibliche Personen													Nr. des ausführ- lichen Verz. der To- desur- sachen Ausg. 1938	
unter .. Jahren														
20—25	25—30	30—35	35—40	40—45	45—50	50—55	55—60	60—65	65—70	70—75	75—80	80 und alter	mit unbe- kanntem Alter	
zahlen														
—	2	—	—	2	5	1	1	2	2	—	1	2	—	104
—	3	—	—	2	2	2	1	4	3	—	3	3	—	105
3	3	3	8	12	28	42	61	122	249	473	664	963	—	106
6	10	7	12	24	29	44	88	220	448	1091	1335	1720	—	107
5	7	10	12	25	32	48	61	81	103	167	174	126	—	108
20	31	21	53	63	80	118	179	285	435	496	603	782	—	109
5	6	7	5	7	19	24	44	55	56	116	86	65	—	110
8	11	16	27	33	54	75	103	147	173	230	271	297	—	111
12	18	17	32	44	86	123	145	199	354	440	434	301	—	112
—	—	1	1	2	3	13	16	33	54	89	121	91	—	113
4	7	8	8	15	18	12	25	23	40	24	21	20	—	114
8	3	9	8	14	14	9	17	15	29	21	27	23	—	115
—	—	—	—	1	2	4	3	7	9	9	6	10	—	116
4	4	10	15	27	30	54	48	76	76	76	72	39	—	117
—	—	5	7	9	14	24	22	41	74	90	81	73	—	118
—	—	—	—	—	—	—	—	—	—	—	—	—	—	119
8	6	12	11	15	25	29	34	47	65	96	107	142	—	120
35	34	25	34	57	75	81	87	99	99	87	63	28	—	121
22	20	32	53	83	114	169	172	211	304	374	371	381	—	122
3	2	2	5	9	10	10	9	16	29	34	40	49	—	123
4	7	20	22	48	59	73	143	186	263	210	180	109	—	124
15	27	19	44	56	85	109	125	169	201	233	166	126	—	125
14	29	23	49	77	117	162	227	229	253	214	137	84	—	126
6	14	15	32	53	80	140	172	265	316	380	275	224	—	127
3	2	5	11	13	25	35	44	51	39	32	14	8	—	128
6	13	9	15	20	44	29	29	29	36	43	28	21	—	129
5	2	3	8	8	13	12	11	11	10	9	9	5	—	130
28	52	58	78	138	191	192	213	252	284	258	189	106	—	131
19	20	14	22	44	52	71	97	111	114	115	92	72	—	132
4	8	11	28	35	46	69	83	88	100	117	119	95	—	133
—	5	6	11	24	13	25	18	17	28	19	16	6	—	134
1	1	—	—	1	3	4	12	11	17	30	48	60	—	135
—	—	—	—	2	2	2	1	2	1	3	5	1	—	136
—	—	—	—	—	—	—	—	—	—	—	—	—	—	137
—	—	—	—	—	—	—	—	—	—	—	—	—	—	138
13	21	16	43	73	93	76	45	41	43	31	17	16	—	139
32	42	32	30	12	1	—	—	—	—	—	—	—	—	140
21	27	28	21	8	2	—	—	—	—	—	—	—	—	141
7	20	29	35	10	2	—	—	—	—	—	—	—	—	142
4	2	6	8	3	1	—	—	—	—	—	—	—	—	143
25	40	26	36	28	3	—	—	—	—	—	—	—	—	144
8	6	7	9	6	1	—	—	—	—	—	—	—	—	145
11	23	26	39	30	1	—	—	—	—	—	—	—	—	146
33	62	46	51	30	4	—	—	—	—	—	—	—	—	147
26	34	24	20	14	1	—	—	—	—	—	—	—	—	148
26	53	74	72	43	6	—	—	—	—	—	—	—	—	149
7	12	5	8	6	1	—	—	—	—	—	—	—	—	150
—	—	—	2	—	2	5	3	6	5	3	8	4	—	151
2	—	2	1	—	6	4	5	10	11	15	17	23	—	152
3	2	4	3	6	7	3	12	5	13	13	13	13	—	153
1	2	3	2	4	—	8	1	14	7	12	5	12	—	154
—	2	1	—	3	—	2	3	7	2	8	6	6	—	155
7	6	6	10	17	12	25	25	23	39	37	31	23	—	156

Nr. des ausführ- lichen Verz. der To- desur- sachen Ausz. 1938	Todesursache	Gestorbene					
		ins- gesamt	davon im Alter von .. bis				
			0—1	1—5	5—10	10—15	15—20
							Grund
XIV. Angeborene Mißbildungen							
157	Angeborene Mißbildungen	1898	1737	109	15	8	7
XV. Besondere Krankheiten der ersten Lebenszeit							
158	Angeborene Lebensschwäche ausgetragener Kinder	1853	1853	—	—	—	—
159	Frühgeburt	5876	5876	—	—	—	—
160	Entbindungsfolgen	1030	1030	—	—	—	—
161	Andere besondere Krankheiten der ersten Lebenszeit	976	976	—	—	—	—
XVI. Altersschwäche							
162	Altersschwäche, Altersgebrechlichkeit bei 65 und mehr Jahre alten Personen .	20276	—	—	—	—	—
XVII. Äußere Einwirkungen							
A. Selbstmord							
163	Selbstmord durch Vergiftung	1118	—	—	—	4	31
164	Selbstmord auf andere Art und Weise	1922	—	—	—	1	66
B. Mord und Totschlag							
165	Kindsmord an unter 1 Jahr alten Kindern	76	76	—	—	—	—
166	Mord und Totschlag durch Feuerwaffen an 1 und mehr Jahre alten Personen	16	—	2	—	—	1
167	Mord und Totschlag durch stechende oder schneidende Werkzeuge an 1 und mehr Jahre alten Personen	31	—	2	1	—	3
168	Mord und Totschlag auf andere und nicht näher bezeichnete Arten an 1 und mehr Jahre alten Personen	81	—	9	14	10	4
C. Verunglückungen							
169	Verunglückung durch Eisen- und Straßenbahnen mit eigenem Bahnkörper ..	127	—	12	2	5	13
170	Verunglückung mit Kraftfahrzeugen oder durch Kraftfahrzeuge ..	1465	6	119	164	68	107
171	Andere Straßenverkehrsunfälle	206	1	19	20	15	12
172	Verunglückung im Verkehr auf dem Wasser	5	—	—	—	—	1
173	Verunglückung im Luftverkehr	—	—	—	—	—	—
174	Verunglückung in Bergwerken und Steinbrüchen	1	—	—	—	—	—
175	Verunglückung in land- und forstwirtschaftlichen Betrieben	139	—	—	2	2	5
176	Verunglückung durch Maschinen	8	—	1	2	—	—
177	Nahrungsmittelvergiftungen	34	—	2	2	3	1
178	Vergiftung durch Einatmung giftiger Gase	242	3	9	8	4	8
179	Andere akute Vergiftung, ausgenommen durch Gase	103	3	16	2	2	1
180	Folgen von Bränden	28	2	6	3	1	1
181	Verbrennen und Verbrühen (außer bei Bränden)	318	26	176	11	3	3
182	Mechanisches Ersticken	160	113	16	2	3	—
183	Ertrinken	330	6	106	22	24	26
184	Verunglückung durch Feuerwaffen	21	—	2	5	4	2
185	Verunglückung durch stechende oder schneidende Werkzeuge ..	3	—	—	—	—	1
186	Verunglückung durch Sturz, Erschlagen, Einsturz usw.	2854	4	32	26	10	9
187	Verunglückung durch schwere Naturereignisse	—	—	—	—	—	—
188	Verunglückung durch Tiere	16	—	2	1	—	—
189	Verhungern oder Verdursten	4	—	1	—	—	—
190	Verunglückung durch ungewöhnliche Kälte	8	—	—	—	—	—
191	Verunglückung durch starke Hitze	12	1	1	—	—	—
192	Verunglückung durch Blitzschlag	30	—	—	3	1	4
193	Verunglückung durch elektrischen Strom	36	—	3	—	2	3
194	Verunglückung durch Angriffe giftiger Tiere	1	—	—	—	—	—
195	Andere Verunglückung oder äußere Einwirkung	383	6	22	9	8	12
196	Sterbefälle von Militärpersonen bei Kriegshandlungen und bereits entlassenen Militärpersonen auf Grund ihrer schweren Verletzungen	—	—	—	—	—	—
197	Sterbefälle von Zivilpersonen bei Kriegshandlungen	—	—	—	—	—	—
198	Gerichtlich angeordnete Hinrichtung	—	—	—	—	—	—
XVIII. Unbestimmte Todesursachen							
199	Plotzlicher Tod	93	29	2	1	—	—
200	Nicht näher bezeichnete oder mangelhaft angegebene Todesursachen	5323	142	50	13	15	26
1—200	Sterbefälle insgesamt	248017	17219	2513	982	886	1347

ursachen
Bundesgebiet im Jahre 1951
und Altersgruppen

weibliche Personen														Nr. des ausführ- lichen Verz. der To- desur- sachen Ausg. 1938
unter .. Jahren													mit unbe- kanntem Alter	
20—25	25—30	30—35	35—40	40—45	45—50	50—55	55—60	60—65	65—70	70—75	75—80	80 und alter		
zahlen														
2	4	1	1	6	—	1	3	—	2	2	—	—	—	157
—	—	—	—	—	—	—	—	—	—	—	—	—	—	158
—	—	—	—	—	—	—	—	—	—	—	—	—	—	159
—	—	—	—	—	—	—	—	—	—	—	—	—	—	160
—	—	—	—	—	—	—	—	—	—	—	—	—	—	161
—	—	—	—	—	—	—	—	—	394	1735	4415	13732	—	162
68 95	90 81	82 81	109 138	141 181	143 241	144 266	94 214	75 167	44 154	46 107	31 84	11 45	— 1	163 164
—	—	—	—	—	—	—	—	—	—	—	—	—	—	165
4	—	3	1	—	1	1	1	1	1	—	—	—	—	166
4	5	3	2	1	4	3	2	1	—	—	—	—	—	168
8	7	4	4	4	4	8	1	—	2	1	1	—	—	167
8 91 13	4 76 7	6 54 —	5 51 12 1	11 94 13	6 93 7	7 75 10	7 85 12 1	8 90 9	7 70 15	7 84 16	11 88 11	8 50 14	—	169 170 171 172 173 174 175 176 177 178 179 180 181 182 183 184 185 186 187 188 189 190 191 192 193 194 195
—	—	—	—	—	—	—	—	—	—	—	—	—	—	—
6	3	2	9	15	13	16	11	15	18	12	8	2	—	—
—	1	—	3	—	—	—	—	—	1	—	—	—	—	—
—	1	—	1	2	5	2	1	4	2	1	2	3	—	—
8	7	6	14	10	15	14	11	19	16	40	24	26	—	—
6	4	3	8	12	7	12	5	6	5	6	5	—	—	—
—	1	—	2	—	—	2	3	—	3	2	1	1	—	—
4	6	3	7	3	3	6	9	7	7	11	17	15	1	—
1	2	—	1	1	1	—	4	4	1	4	6	1	—	—
24	11	10	3	12	14	10	9	15	12	9	6	6	5	—
—	—	—	1	—	1	1	—	3	—	—	2	—	—	—
—	—	—	—	—	—	—	—	—	2	—	—	—	—	—
9	16	12	17	23	41	49	68	93	205	406	609	1224	1	—
—	—	2	—	—	—	—	2	2	2	—	3	2	—	—
—	—	—	—	—	—	2	—	—	1	—	—	—	—	—
1	—	1	—	1	1	1	—	—	—	1	2	—	—	—
1	—	—	—	1	—	—	—	—	—	1	—	—	—	—
1	3	1	—	2	5	5	1	2	2	—	—	—	—	—
3	3	2	4	4	3	5	—	1	1	1	—	1	—	—
—	1	—	—	—	—	—	—	—	—	—	—	—	—	—
9	15	4	7	19	22	18	25	24	29	47	43	64	—	—
—	—	—	—	—	—	—	—	—	—	—	—	—	—	196
—	—	—	—	—	—	—	—	—	—	—	—	—	—	197
—	—	—	—	—	—	—	—	—	—	—	—	—	—	198
2 26	1 39	1 34	1 55	2 91	2 155	1 212	8 337	13 543	9 760	7 909	7 947	6 965	1 4	199 200
2035	2539	2473	3924	6061	8223	10948	14233	19561	28003	38126	40667	48263	14	1—200

noch: E. Todes
noch: 5. Die Sterbefälle¹⁾ im
nach Todesursachen

Nr. des ausführ- lichen Verz. der To- desur- sachen Ausg. 1938	Todesursache	Ge- storbene männlich und weiblich ins- gesamt	Gestorbene					
			ins- gesamt	davon im Alter von . . bis				
				0—1	1—5	5—10	10—15	15—20
I. Übertragbare Krankheiten								Verhältniszahlen auf
A. Bakterien-Krankheiten								
1	Typhus (Unterleibstyphus)	0,047	0,047	0,026	0,007	0,018	0,008	0,049
2	Paratyphus	0,014	0,011	0,026	0,007	—	0,004	0,011
3	Pest	—	—	—	—	—	—	—
4	Cholera	—	—	—	—	—	—	—
5	Undulierendes Fieber	0,001	0,001	—	—	—	—	—
6	Übertragbare Genickstarre	0,026	0,030	0,66	0,16	—	—	0,011
7	Milzbrand	0,000	0,001	—	—	—	—	—
8	Scharlach	0,025	0,024	0,15	0,23	0,035	0,027	0,005
9	Keuchhusten	0,15	0,15	6,87	0,47	0,006	—	—
10	Diphtherie	0,11	0,11	0,66	1,11	0,25	0,018	0,005
11	Rose (Erysipel)	0,042	0,033	0,051	—	—	—	—
12	Starrkrampf (Tetanus)	0,064	0,085	0,89	0,063	0,088	0,13	0,060
13	Tuberkulose der Atmungsorgane	3,13	4,29	1,05	0,48	0,14	0,13	0,63
14	Tuberkulose der Hirnhäute und des Zentralnervensystems	0,23	0,25	0,84	1,21	0,44	0,14	0,39
15	Tuberkulose des Darms und des Bauchfells	0,048	0,040	0,026	0,056	0,035	0,036	0,016
16	Tuberkulose der Wirbelsäule	0,051	0,052	—	0,007	0,012	0,008	0,044
17	Tuberkulose der Knochen und Gelenke (Wirbelsäule ausgenommen)	0,071	0,061	0,026	0,028	0,018	0,008	0,016
18	Tuberkulose der Haut und des Unterhautzellgewebes	0,012	0,009	—	—	—	—	0,005
19	Tuberkulose des Lymphsystems	0,018	0,015	—	—	0,006	0,013	0,011
20	Tuberkulose der Harn- und Geschlechtsorgane	0,042	0,045	0,026	—	—	0,004	0,011
21	Tuberkulose anderer Organe	0,009	0,009	0,026	—	—	—	0,005
22	Ausgesäte Tuberkulose (Miliar-Tbc)	0,10	0,12	0,59	0,20	0,070	0,049	0,13
	Tuberkulose insgesamt (13—22)	3,71	4,89	2,58	1,99	0,72	0,39	1,26
23	Aussatz (Lepra)	—	—	—	—	—	—	—
24	Septische Infektion (ohne Zusammenhang mit Schwangerschaft, Entbindung und Wochenbett)	0,10	0,11	0,64	0,14	0,029	0,063	0,033
25	Gonorrhoe (Tripper)	0,000	0,000	—	—	—	—	—
26	Andere Bakterienkrankheiten (außer Ruhr)	0,000	0,000	0,026	—	—	—	—
B. Ruhr								
27	Ruhr	0,005	0,007	0,15	—	—	—	—
C. Protozoen-Krankheiten								
28	Malaria	0,005	0,011	—	—	—	—	—
29	Andere Protozoenkrankheiten (außer den durch Spirochäten verursachten)	—	—	—	—	—	—	—
30	Syphilis (Lues)	0,28	0,33	2,96	0,021	—	0,004	0,038
31	Ruckfallfieber	0,000	0,000	—	—	—	—	—
32	Andere Spirochätenkrankheiten	0,015	0,016	0,026	0,007	—	—	0,005
D. Virus-Krankheiten								
33	Grippe (Influenza)	1,08	1,06	6,08	0,42	0,076	0,031	0,033
34	Pocken	—	—	—	—	—	—	—
35	Masern	0,10	0,10	2,17	0,78	0,15	0,018	0,005
36	Übertragbare Kinderlähmung	0,033	0,043	0,051	0,15	0,12	0,036	0,077
37	Übertragbare Gehirnentzündung	0,045	0,056	0,20	0,021	0,018	0,022	0,016
38	Andere sichere oder vermutliche Viruskrankheiten	0,016	0,011	0,10	0,007	0,012	—	—
E. Rickettsien-Krankheiten								
39	Fleckfieber und verwandte Krankheiten (Rickettsiosen)	0,002	0,004	—	—	—	—	—
F. Wurm-Krankheiten								
40	Ankylostomiasis	0,000	—	—	—	—	—	—
41	Echinokokkenkrankheit	0,005	0,007	0,026	—	—	—	—
42	Andere Wurmkrankheiten	0,004	0,004	—	0,014	0,006	0,004	0,005
G. Pilz-Krankheiten								
43	Mykosen	0,003	0,013	0,10	—	—	—	—
H. Andere übertragbare Krankheiten								
44	Andere übertragbare Krankheiten	0,15	0,19	0,051	0,035	0,035	0,027	0,082
II. Krebs und andere Gewächse								
A. Krebs und andere bösartige Gewächse								
45	Krebs und andere bösartige Gewächse der Mundhöhle und des Rachens	0,13	0,20	—	—	—	0,009	—
46	Krebs und andere bösartige Gewächse des Verdauungskanal und des Bauchfells	10,03	10,94	0,13	0,070	0,065	0,027	0,071
47	Krebs und andere bösartige Gewächse der Atmungsorgane	1,62	2,80	—	0,028	0,012	0,031	0,049
48	Krebs und andere bösartige Gewächse der Gebärmutter	2,70	—	—	—	—	—	—
49	Krebs und andere bösartige Gewächse der übrigen weiblichen Geschlechtsorgane	0,81	—	—	—	—	—	—
50	Krebs und andere bösartige Gewächse der Brustdrüse	1,10	0,017	—	—	—	—	—
51	Krebs und andere bösartige Gewächse der männlichen Geschlechtsorgane	1,31	1,31	—	0,014	0,006	—	0,022
52	Krebs und andere bösartige Gewächse der männlichen und weiblichen Harnorgane	0,51	0,75	0,077	0,11	0,006	—	0,011
53	Krebs und andere bösartige Gewächse der Haut	0,19	0,19	0,026	0,014	—	—	0,311
54	Krebs und andere bösartige Gewächse des Gehirns und anderer Teile des Nervensystems	0,14	0,16	—	0,056	0,076	0,058	0,055
55	Krebs und andere bösartige Gewächse sonstiger oder nicht näher bezeichneter Organe	1,13	1,14	0,051	0,18	0,065	0,12	0,19

¹⁾ Ohne Totgeborene, nachträglich beurkundete Kriegsterbefälle und ohne gerichtliche Todeserklärungen. — ²⁾ In der Altersgruppe „0 bis unter 1 Jahr“ bezogen

ursachen
Bundesgebiet im Jahre 1951
und Altersgruppen

männliche Personen														Nr. des ausführ- lichen Verz. der To- desur- sachen Ausg. 1938
unter Jahren													mit unbe- kanntem Alter	
20—25.	25—30	30—35	35—40	40—45	45—50	50—55	55—60	60—65	65—70	70—75	75—80	80 und älter		
10 000 der Bevölkerung ²⁾														
0,050	0,033	0,017	0,021	0,017	0,045	0,054	0,036	0,053	0,088	0,14	0,077	0,047	—	1
—	—	0,009	—	0,012	0,023	0,020	0,009	0,032	0,013	0,032	—	0,095	—	2
—	—	—	—	—	—	—	—	—	—	—	—	—	—	3
—	—	—	—	—	—	—	—	—	—	—	—	—	—	4
—	—	—	—	—	—	—	0,009	0,011	0,013	—	—	—	—	5
0,011	0,013	0,017	—	—	0,011	0,020	0,018	0,011	—	0,032	0,026	—	—	6
—	—	—	—	—	—	0,007	—	0,011	—	—	—	—	—	7
—	0,007	—	—	—	0,006	—	—	0,011	—	—	—	—	—	8
—	—	—	—	—	—	—	—	—	—	—	—	—	—	9
0,011	0,013	—	0,021	0,012	0,011	—	0,054	0,021	—	0,048	0,077	—	—	10
0,011	—	0,009	0,007	0,006	0,006	0,007	0,045	0,13	0,075	0,19	0,23	1,04	—	11
0,028	0,046	0,009	0,034	0,081	0,082	0,087	0,081	0,063	0,063	0,14	0,18	0,047	—	12
2,34	4,02	3,37	3,89	4,41	5,84	8,22	10,04	10,80	11,49	11,35	10,53	7,11	—	13
0,29	0,18	0,10	0,11	0,12	0,11	0,087	0,12	0,042	0,13	0,016	0,026	—	—	14
0,050	0,020	0,009	0,034	0,035	0,034	0,074	0,054	0,042	0,050	0,10	0,026	0,095	—	15
0,011	0,059	0,035	0,076	0,076	0,051	0,020	0,10	0,13	0,19	0,16	0,15	—	—	16
0,039	0,039	0,026	0,041	0,012	0,034	0,081	0,081	0,085	0,18	0,37	0,49	0,43	—	17
—	0,013	—	—	—	0,011	—	—	0,042	0,025	0,016	0,15	0,14	—	18
0,006	0,007	—	—	0,012	0,017	0,007	0,018	0,042	0,013	0,079	0,13	0,14	—	19
0,017	0,052	0,043	0,062	0,041	0,062	0,087	0,090	0,11	0,088	0,11	0,13	0,14	—	20
0,006	—	0,009	0,014	0,012	—	0,013	0,027	0,021	0,025	0,064	—	—	—	21
0,13	0,15	0,078	0,062	0,093	0,10	0,081	0,16	0,13	0,20	0,16	0,13	—	—	22
2,89	4,53	3,66	4,29	4,81	6,25	8,67	10,69	11,43	12,38	13,41	11,76	8,06	—	23
—	—	—	—	—	—	—	—	—	—	—	—	—	—	24
0,050	0,033	0,069	0,12	0,064	0,11	0,13	0,20	0,23	0,28	0,25	0,15	0,19	—	25
—	—	—	—	—	—	—	—	—	—	0,016	—	—	—	26
—	0,007	—	—	0,006	—	0,007	0,018	0,011	0,013	0,016	0,051	—	—	27
—	0,020	—	0,014	0,017	0,011	0,007	0,009	0,042	0,013	0,048	0,077	0,047	—	28
0,011	0,026	0,061	0,10	0,13	0,31	0,63	1,01	1,00	1,22	1,05	1,00	0,66	—	29
0,017	—	0,017	0,021	0,006	0,034	0,013	0,009	0,053	0,033	0,079	0,026	0,095	—	30
—	—	—	—	—	—	—	—	—	—	—	—	—	—	31
0,044	0,065	0,10	0,10	0,22	0,25	0,46	0,88	1,59	2,73	6,36	11,87	26,49	—	32
—	—	—	—	—	0,006	—	—	—	—	0,016	—	0,047	—	33
0,050	0,052	0,028	0,014	0,023	0,011	0,013	0,018	0,011	—	—	—	—	—	34
0,006	0,020	0,017	0,014	0,029	0,034	0,060	0,10	0,15	0,16	0,35	0,39	0,095	—	35
—	—	—	—	—	—	0,007	0,009	0,021	0,025	0,048	0,051	0,28	—	36
—	0,013	—	—	0,006	0,011	0,013	0,009	—	—	0,016	—	—	—	37
—	—	—	—	—	—	—	—	—	—	—	—	—	—	38
—	0,007	0,009	0,007	0,006	0,006	0,020	0,027	0,011	0,025	—	0,026	—	—	39
—	—	—	—	0,006	0,006	—	—	0,011	0,013	—	—	0,047	—	40
—	—	—	—	—	—	—	—	—	—	—	—	—	—	41
—	—	—	—	—	—	—	—	—	—	—	—	—	—	42
—	0,007	0,009	0,007	—	—	0,027	0,036	0,021	0,038	0,064	0,077	0,095	—	43
0,19	0,17	0,22	0,22	0,21	0,31	0,28	0,42	0,34	0,36	0,35	0,23	0,33	—	44
—	—	—	—	—	—	—	—	—	—	—	—	—	—	45
0,011	—	0,017	0,041	0,058	0,19	0,22	0,46	0,63	0,83	1,16	1,70	2,27	—	46
0,15	0,23	0,55	1,35	2,81	5,45	10,62	19,95	33,10	54,11	81,82	107,72	109,29	—	47
0,050	0,085	0,17	0,29	1,00	3,10	6,28	10,53	11,72	12,24	11,84	10,86	6,68	—	48
—	—	—	—	—	—	—	—	—	—	—	—	—	—	49
—	—	—	—	—	—	—	—	—	—	—	—	—	—	50
0,13	0,17	0,087	0,007	0,006	0,011	0,040	0,018	0,074	0,11	0,064	0,13	0,095	—	51
—	—	—	0,17	0,15	0,18	0,46	0,95	2,67	5,95	11,81	18,04	22,18	—	52
0,017	0,026	0,017	0,055	0,20	0,32	0,80	1,47	2,08	3,40	5,26	7,80	8,67	—	53
0,006	0,020	0,009	0,076	0,046	0,062	0,14	0,25	0,39	0,65	1,11	1,96	4,45	—	54
0,061	0,052	0,052	0,12	0,24	0,29	0,41	0,51	0,38	0,19	0,11	0,077	—	—	55
0,28	0,23	0,24	0,41	0,59	1,10	1,65	2,69	3,66	4,43	5,28	7,21	6,40	—	56

auf 10000 Lebendgeborene, in den anderen Altersgruppen auf je 10000 Lebende.

Nr. des ausführ- lichen Verz. der To- desur- sachen Ausg. 1938	Todesursache	Ge- storbene männlich und weiblich ins- gesamt	Gestorbene					
			ins- gesamt	davon im Alter von .. bis				
				0—1	1—5	5—10	10—15	15—20

Verhältniszahlen auf								
B. Nichtbösartige Gewächse								
56	Nichtbösartige Gewächse	0,24	0,13	0,077	0,021	0,029	0,013	0,044
C. Gewächse unbekannten Charakters								
57	Gewächse unbekannten Charakters	0,59	0,62	0,23	0,20	0,13	0,10	0,088
III. Rheuma, Stoffwechselkrankheiten, Störungen der inneren Sekretion, andere Allgemeinkrankheiten,								
A. Rheuma								
58	Akuter fieberhafter Gelenkrheumatismus	0,088	0,079	—	0,007	0,029	0,081	0,066
59	Chronischer Rheumatismus und andere rheumatische Krankheiten	0,28	0,20	—	0,007	0,006	0,013	0,005
B. Stoffwechselkrankheiten								
60	Gicht	0,031	0,014	—	—	—	—	—
61	Zuckerkrankheit (Diabetes mellitus)	0,99	0,71	0,026	0,070	0,047	0,036	0,071
C. Störungen der inneren Sekretion								
62	Krankheiten des Hirnanhangs (Hypophyse)	0,018	0,012	0,077	—	—	—	0,005
63	Krankheiten der Schilddrüse und der Beischilddrüsen	0,16	0,081	0,051	0,007	—	0,009	0,044
64	Krankheiten des Thymus	0,062	0,078	4,14	0,070	0,012	0,009	—
65	Krankheiten der Nebennieren, außer den als tuberkulos bezeichneten	0,017	0,014	—	0,007	—	0,004	—
D. Andere Allgemeinkrankheiten								
66	Andere Allgemeinkrankheiten	0,047	0,034	0,31	0,049	—	—	0,005
E. Avitaminosen								
67	Skorbut	0,000	0,001	—	0,007	—	—	0,005
68	Beriberi	0,000	0,000	—	—	—	—	—
69	Pellagra	0,000	—	—	—	—	—	—
70	Rachitis	0,040	0,052	2,48	0,11	0,006	—	—
71	Andere Avitaminoseformen	0,001	0,001	0,026	0,007	—	—	—
IV. Krankheiten des Blutes und der blutbildenden Organe								
72	Hämorrhagische Zustände	0,029	0,035	0,28	0,049	0,018	0,009	0,033
73	Anämien	0,26	0,21	0,15	0,063	0,012	0,013	0,027
74	Leukämien und Aleukämien	0,42	0,49	0,59	0,49	0,33	0,18	0,22
75	Krankheiten der Milz	0,011	0,013	0,026	—	0,006	0,004	—
76	Andere Krankheiten des Blutes und der blutbildenden Organe	0,12	0,10	0,13	0,042	0,029	0,040	0,066
V. Chronische Vergiftungen								
77	Chronische oder akute Alkoholvergiftung	0,027	0,050	—	—	—	—	0,005
78	Bleivergiftungen (Saturnismus)	0,001	0,003	—	—	—	—	—
79	Chronische Vergiftung durch andere mineralische oder organische Stoffe	0,007	0,010	—	0,007	—	—	—
VI. Krankheiten des Nervensystems und der Sinnesorgane								
A. Krankheiten des Nervensystems								
80	Nicht übertragbare Gehirnentzündung	0,15	0,17	1,79	0,36	0,12	0,054	0,049
81	Hirnhautentzündung	0,22	0,28	5,67	0,58	0,16	0,11	0,14
82	Krankheiten des Rückenmarks	0,18	0,23	0,20	0,028	0,018	0,036	0,055
83	Gehirnblutung und sonstige von den Gefäßen ausgehende Hirnschäden	12,94	12,37	0,59	0,035	0,035	0,036	0,11
84	Geisteskrankheiten und geistige Mangel	0,15	0,10	0,23	0,063	0,029	0,027	0,038
85	Epilepsie	0,18	0,19	0,026	0,042	0,094	0,12	0,25
86	Krampfe bei Kindern von unter 5 Jahren	0,26	0,32	16,14	0,61	—	—	—
87	Andere Krankheiten des Nervensystems	0,56	0,55	0,15	0,24	0,21	0,090	0,15
B. Krankheiten der Sinnesorgane								
88	Krankheiten der Augen	0,004	0,005	—	—	—	—	—
89	Krankheiten des Ohres und des Warzenfortsatzes	0,079	0,11	2,94	0,16	0,018	0,036	0,049
VII. Krankheiten der Kreislauforgane								
90	Herzbeutelentzündung	0,032	0,038	0,10	0,007	0,018	0,009	0,011
91	Akute nichtrheumatische Herzinnenhaut- und Herzklappenentzündung	0,20	0,28	0,10	0,021	0,070	0,063	0,10
92	Chronische Erkrankungen der Herzinnenhaut und der Herzklappen	1,25	1,16	0,077	0,13	0,082	0,16	0,29
93	Herzmuskelkrankheiten	8,88	8,55	0,31	0,014	0,065	0,040	0,10
94	Krankheiten der Kranzarterien und Angina pectoris	3,70	5,08	0,38	0,021	—	0,022	0,022
95	Andere Herzkrankheiten	3,56	3,50	0,20	0,11	0,059	0,076	0,11
96	Schlagadererweiterung (Aneurysma) außer Aortenaneurysma	0,015	0,019	—	—	—	—	0,011
97	Arterienverkalkung (Arteriosklerose)	3,25	3,42	—	—	—	—	—
98	Brand (Gangran)	0,40	0,42	—	—	—	—	0,011
99	Andere Krankheiten der Arterien	0,19	0,22	0,026	—	—	—	0,011
100	Krankheiten der Venen	0,50	0,40	0,077	—	—	—	0,005
101	Krankheiten des Lymphgefäßsystems	0,020	0,018	0,15	0,021	0,006	0,009	0,005
102	Selbständige Erhöhung des Blutdrucks	0,50	0,43	—	—	—	—	—
103	Andere Krankheiten der Kreislauforgane	0,36	0,34	0,64	0,035	0,006	0,027	0,005

ursachen
Bundesgebiet im Jahre 1951
und Altersgruppen

männliche Personen														Nr. des ausführ- lichen Verz. der To- desur- sachen Ausg. 1938
unter . . Jahren													mit unbe- kanntem Alter	
20—25	25—30	30—35	35—40	40—45	45—50	50—55	55—60	60—65	65—70	70—75	75—80	80 und alter		
10 000 der Bevölkerung ²⁾														
0,055	0,091	0,10	0,083	0,11	0,17	0,23	0,27	0,19	0,36	0,43	0,62	0,76	—	56
0,12	0,14	0,23	0,30	0,47	0,70	1,22	1,72	1,48	1,83	2,29	2,24	3,32	—	57
Avitaminosen														
0,011	0,026	0,061	0,069	0,041	0,10	0,067	0,22	0,20	0,11	0,16	0,33	0,47	—	58
0,017	0,007	0,043	0,014	0,076	0,079	0,15	0,33	0,34	0,63	1,32	2,81	3,18	—	59
—	0,007	—	—	—	—	0,007	0,018	0,032	0,050	0,10	0,31	0,095	—	60
0,039	0,052	0,12	0,12	0,23	0,25	0,63	0,99	2,09	4,15	5,31	6,67	5,17	—	61
0,006	0,007	—	0,007	—	0,023	—	0,045	0,011	0,050	0,016	0,051	0,14	—	62
0,066	0,020	0,078	0,041	0,064	0,12	0,11	0,13	0,16	0,30	0,35	0,26	0,24	—	63
0,006	—	—	—	—	—	—	—	—	—	—	—	—	—	64
0,006	0,026	—	—	0,012	0,045	0,027	0,018	0,042	0,025	0,016	0,026	0,047	—	65
0,017	0,007	—	0,014	0,029	0,028	0,040	0,054	0,085	0,10	0,10	0,077	0,14	—	66
—	—	—	—	—	—	—	—	—	—	—	—	—	—	67
—	—	—	0,007	—	—	—	—	—	—	—	—	—	—	68
—	—	—	—	—	—	—	—	—	—	—	—	—	—	69
0,006	—	—	0,007	—	—	0,013	—	0,011	—	—	—	—	—	70
—	—	—	—	—	0,006	—	—	—	—	—	—	—	—	71
0,017	0,013	0,009	0,021	0,017	0,028	0,020	0,054	0,032	0,18	0,079	0,026	—	—	72
0,044	0,033	0,061	0,021	0,046	0,051	0,16	0,20	0,53	0,79	1,67	2,16	2,75	—	73
0,26	0,16	0,22	0,22	0,35	0,40	0,71	0,76	1,28	1,57	1,73	1,18	0,85	—	74
0,006	0,007	0,026	0,014	0,012	0,034	0,020	0,009	0,053	0,013	0,016	—	—	—	75
0,061	0,052	0,026	0,069	0,10	0,12	0,081	0,28	0,22	0,35	0,30	0,28	0,095	—	76
0,028	—	0,017	0,048	0,10	0,10	0,13	0,090	0,11	0,13	0,17	0,026	0,095	—	77
—	—	0,009	—	0,006	0,006	—	0,009	0,011	—	0,016	—	—	—	78
—	0,007	—	0,007	0,017	0,017	0,020	0,045	0,032	0,013	0,016	0,026	—	—	79
0,055	0,11	0,11	0,10	0,13	0,13	0,22	0,22	0,21	0,19	0,29	0,13	0,095	—	80
0,089	0,12	0,069	0,083	0,12	0,21	0,27	0,27	0,29	0,24	0,22	0,26	0,095	—	81
0,055	0,085	0,12	0,069	0,21	0,21	0,40	0,72	0,67	0,69	0,92	0,82	0,47	—	82
0,23	0,23	0,50	0,47	1,26	2,65	5,81	12,80	26,81	52,95	99,41	164,53	250,24	—	83
0,039	0,10	0,017	0,089	0,12	0,085	0,14	0,14	0,25	0,33	0,22	0,28	0,19	—	84
0,21	0,23	0,19	0,22	0,24	0,27	0,17	0,24	0,26	0,26	0,19	0,21	0,19	—	85
—	—	—	—	—	—	—	—	—	—	—	—	—	—	86
0,13	0,22	0,23	0,31	0,43	0,46	0,79	1,04	1,46	1,89	2,35	2,99	2,04	—	87
—	—	—	—	—	0,006	—	—	—	—	0,048	0,10	0,14	—	88
0,006	0,026	0,052	0,055	0,035	0,051	0,087	0,063	0,11	0,13	0,14	0,10	0,14	—	89
0,022	—	0,026	0,021	0,017	0,034	0,074	0,063	0,17	0,11	0,10	0,077	0,095	—	90
0,18	0,42	0,42	0,54	0,68	0,54	0,46	0,23	0,17	0,25	0,16	0,21	0,047	—	91
0,39	0,54	0,73	0,83	1,16	1,50	1,71	2,13	2,96	3,56	4,48	5,51	5,69	—	92
0,10	0,22	0,32	0,50	1,43	2,78	5,36	10,76	18,80	33,78	59,18	107,67	188,20	—	93
0,044	0,10	0,16	0,55	1,24	3,13	6,84	11,39	17,02	24,78	32,73	40,64	49,34	—	94
0,12	0,15	0,17	0,42	0,66	1,54	2,69	4,79	8,49	15,08	24,87	39,00	61,71	—	95
0,017	0,007	0,035	0,021	0,017	0,017	0,034	0,027	0,021	0,063	0,064	0,10	0,005	—	96
—	—	—	—	0,023	0,073	0,25	0,91	3,13	8,89	24,52	55,75	134,83	—	97
—	—	0,026	—	0,006	0,028	0,060	0,17	0,45	1,10	2,80	6,49	16,40	—	98
0,011	0,013	0,026	0,028	0,11	0,19	0,38	0,60	0,69	1,02	0,99	1,24	2,46	—	99
0,011	0,026	0,087	0,089	0,16	0,29	0,42	0,83	1,29	2,18	2,27	3,29	3,84	—	100
—	0,007	0,009	0,014	—	0,011	0,013	0,036	0,021	0,038	0,016	0,13	0,24	—	101
—	—	0,017	0,014	0,064	0,21	0,63	0,81	1,48	2,17	2,97	3,73	3,98	—	102
0,006	0,013	0,035	0,034	0,041	0,090	0,19	0,33	0,61	0,94	1,97	4,68	9,53	—	103

Nr. des ausführ- lichen Verz. der To- desur- sachen Ausg. 1938	Todesursache	Ge- storbene männlich und weiblich ins- gesamt	Gestorbene					
			ins- gesamt	davon im Alter von . . bis				
				0—1	1—5	5—10	10—15	15—20
VIII. Krankheiten der Atmungsorgane			Verhältniszahlen auf					
104	Krankheiten der Nasenhöhle und ihrer Nebenhöhlen	0,011	0,012	0,15	—	—	0,004	0,005
105	Krankheiten des Kehlkopfes	0,028	0,035	0,69	0,12	0,012	—	—
106	Bronchitis	1,37	1,68	5,59	0,18	0,070	0,013	0,011
107	Katarrhalische Lungenentzündung (Bronchopneumonie)	2,58	2,78	33,77	0,81	0,065	0,004	0,033
108	Kruppöse Lungenentzündung	0,60	0,70	13,26	0,60	0,035	0,031	0,033
109	Lungenentzündung ohne nähere Angabe	1,67	1,83	19,82	0,88	0,11	0,085	0,13
110	Brustfellentzündung (Pleuritis)	0,23	0,27	0,46	0,035	—	0,009	0,016
111	Embolie, Infarkt, Thrombose sowie Ödem und Stauung der Lungen	0,57	0,57	0,18	0,021	—	0,004	0,016
112	Lungenasthma	1,24	1,66	0,15	0,049	0,018	0,022	0,016
113	Lungenemphysem	0,35	0,56	0,13	—	—	0,004	0,005
114	Andere Krankheiten der Atmungsorgane	0,50	0,95	0,69	0,049	0,006	—	0,005
IX. Krankheiten der Verdauungsorgane								
115	Krankheiten der Mundhöhle und des Rachens	0,10	0,11	0,64	0,13	0,035	0,036	0,038
116	Krankheiten der Speiseröhre	0,028	0,037	0,051	—	0,006	—	—
117	Magen- und Zwölffingerdarmgeschwür	0,69	1,23	—	0,007	—	—	0,060
118	Andere Magenkrankheiten	0,24	0,30	0,20	0,063	0,018	—	0,011
119	Durchfall und Darmkatarrh bei unter 2 Jahre alten Kindern	0,66	0,84	47,33	0,35	—	—	—
120	Durchfall, Darmkatarrh und Darmgeschwür bei 2 und mehr Jahre alten Personen	0,26	0,27	—	0,42	0,070	0,031	0,022
121	Blinddarmentzündung	0,45	0,54	0,026	0,73	0,22	0,25	0,39
122	Eingeweidebrüche und Darmverschuß	0,98	1,02	2,73	0,37	0,059	0,090	0,088
123	Sonstige Darmkrankheiten	0,10	0,11	0,13	0,063	—	0,013	0,016
124	Leberzirrhose	0,78	1,08	—	0,014	0,018	0,018	0,005
125	Andere Leberkrankheiten	0,53	0,50	0,31	0,070	0,047	0,018	0,055
126	Gallensteine	0,43	0,20	—	—	—	—	—
127	Andere Krankheiten der Gallenblase und Gallenwege	0,56	0,32	0,077	0,007	—	—	—
128	Krankheiten der Bauchspeicheldrüse (Pankreas)	0,10	0,093	0,026	—	—	—	0,005
129	Bauchfellentzündung ohne Ursachenangabe	0,13	0,13	0,38	0,035	0,047	0,040	0,038
X. Krankheiten der Harn- und Geschlechtsorgane								
130	Akute Nierenentzündung	0,054	0,056	0,10	0,035	0,029	0,018	0,033
131	Chronische Nierenentzündung	0,91	1,00	0,026	0,028	0,053	0,045	0,15
132	Nierenentzündung ohne nähere Angabe über Dauer	0,44	0,54	0,13	0,063	0,035	0,022	0,093
133	Andere Nierenkrankheiten, Nierenbecken- und Harnleiterkrankheiten	0,33	0,34	0,23	0,11	0,041	0,040	0,055
134	Steine in den Harnwegen	0,091	0,11	—	—	0,018	0,004	—
135	Krankheiten der Harnblase	0,16	0,26	0,13	—	—	0,004	—
136	Krankheiten der Harnrohre	0,023	0,040	—	0,007	—	0,009	—
137	Krankheiten der Vorsteherdrüse	2,38	2,38	—	—	—	—	—
138	Nichtvenereische Erkrankungen der männlichen Geschlechtsorgane	0,026	0,026	0,026	—	—	—	0,005
139	Nichtvenereische Krankheiten der weiblichen Geschlechtsorgane außer in Schwangerschaft, Entbindung und Wochenbett	0,21	—	—	—	—	—	—
XI. Krankheiten der Schwangerschaft, der Entbindung und des Wochenbetts								
A. Fehlgeburt								
140	Kindbettfieber bei Fehlgeburt	0,14	—	—	—	—	—	—
141	Fehlgeburt ohne Kindbettfieber	0,10	—	—	—	—	—	—
B. Andere Zufälle der Schwangerschaft								
142	Schwangerschaft am unrechten Ort	0,092	—	—	—	—	—	—
143	Schwangerschaftsblutungen	0,022	—	—	—	—	—	—
144	Schwangerschaftstoxikosen	0,15	—	—	—	—	—	—
145	Andere Krankheiten und Zufälle der Schwangerschaft	0,034	—	—	—	—	—	—
C. Zufälle der Entbindung und des Wochenbetts								
146	Blutungen in Entbindung und Wochenbett	0,12	—	—	—	—	—	—
147	Kindbettfieber bei standesamtlich meldepflichtiger Geburt	0,21	—	—	—	—	—	—
148	Wochenbettstoxikosen	0,11	—	—	—	—	—	—
149	Andere Zufälle der Entbindung	0,25	—	—	—	—	—	—
150	Andere und nicht näher bezeichnete Krankheiten der Entbindung und des Wochenbetts	0,035	—	—	—	—	—	—
XII. Krankheiten der Haut und des Zellgewebes								
151	Furunkel	0,033	0,039	0,77	—	—	—	0,022
152	Phlegmone, Abszeß, Zellgewebsentzündung	0,046	0,050	0,41	0,007	0,012	0,004	—
153	Andere Krankheiten der Haut und des Unterhautzellgewebes	0,042	0,040	0,33	0,035	0,006	—	0,011
XIII. Krankheiten der Knochen und der Bewegungsorgane								
154	Knochenmarkentzündung (Osteomyelitis) und Knochenhautentzündung (Periostitis)	0,048	0,064	0,15	0,042	0,018	0,036	0,038
155	Andere Knochenkrankheiten	0,015	0,014	0,026	0,007	—	0,004	—
156	Krankheiten der Gelenke und der übrigen Bewegungsorgane	0,11	0,12	0,051	0,014	0,029	0,049	0,060

ursachen
Bundesgebiet im Jahre 1951
und Altersgruppen

männliche Personen														Nr. des ausführ- lichen Verz. der To- desur- sachen Ausg. 1938
unter . Jahren														
20—25	25—30	30—35	35—40	40—45	45—50	50—55	55—60	60—65	65—70	70—75	75—80	80 und alter	mit unbe- kanntem Alter	
10 000 der Bevölkerung ²⁾														
0,022	—	—	0,007	0,012	0,006	0,007	0,009	0,063	—	0,048	—	—	—	104
0,006	0,013	0,009	—	0,006	0,011	0,027	0,045	0,042	0,050	0,016	0,10	0,19	—	105
0,028	0,026	0,052	0,10	0,19	0,53	1,09	1,81	2,83	4,91	9,36	19,46	47,35	—	106
0,044	0,039	0,087	0,11	0,11	0,29	0,61	1,09	2,72	6,45	16,34	31,79	69,81	—	107
0,044	0,10	0,035	0,10	0,20	0,29	0,52	0,73	1,13	1,63	2,92	3,66	5,31	—	108
0,17	0,13	0,22	0,27	0,34	0,66	1,30	2,19	3,09	5,06	8,31	14,77	30,57	—	109
0,022	0,033	0,035	0,076	0,11	0,15	0,34	0,53	0,57	1,00	1,56	2,52	2,99	—	110
0,022	0,039	0,061	0,10	0,24	0,26	0,45	0,80	1,39	2,11	3,62	6,20	11,18	—	111
0,050	0,046	0,11	0,21	0,38	1,00	2,06	3,61	5,00	7,29	10,89	15,06	17,96	—	112
0,006	0,007	—	0,021	0,081	0,21	0,74	1,15	1,56	2,36	3,61	5,69	8,29	—	113
0,011	0,052	0,052	0,12	0,26	1,25	2,44	2,80	3,59	4,33	4,42	3,47	2,09	—	114
0,072	0,033	0,043	0,041	0,12	0,068	0,13	0,10	0,13	0,30	0,22	0,39	0,90	—	115
0,011	—	—	0,007	0,041	0,023	0,054	0,036	0,085	0,088	0,27	0,31	0,47	—	116
0,17	0,39	0,57	1,01	1,34	1,96	2,89	3,43	3,32	3,74	3,56	4,09	3,32	—	117
0,028	0,052	0,061	0,062	0,19	0,20	0,39	0,46	0,70	1,24	1,88	2,55	3,70	—	118
—	—	—	—	—	—	—	—	—	—	—	—	—	—	119
0,028	0,033	0,061	0,10	0,12	0,24	0,17	0,37	0,39	0,72	1,22	2,24	4,79	—	120
0,33	0,22	0,25	0,40	0,42	0,49	0,77	0,79	1,07	1,37	1,40	1,83	1,56	—	121
0,13	0,13	0,26	0,19	0,28	0,59	0,78	1,07	2,10	3,55	5,18	9,88	19,24	—	122
0,017	0,020	0,035	0,028	0,052	0,073	0,11	0,13	0,23	0,28	0,49	1,24	1,42	—	123
0,039	0,046	0,27	0,38	0,73	1,13	1,86	2,67	3,87	4,87	5,43	5,79	5,12	—	124
0,083	0,14	0,10	0,17	0,25	0,44	0,65	0,97	1,53	1,88	2,83	3,37	4,12	—	125
—	0,013	0,026	0,069	0,10	0,19	0,39	0,46	0,78	0,92	1,03	1,39	0,90	—	126
—	0,046	0,026	0,062	0,17	0,22	0,37	0,65	0,85	1,47	1,75	2,78	4,31	—	127
—	0,007	0,035	0,083	0,087	0,15	0,24	0,16	0,35	0,33	0,38	0,21	0,29	—	128
0,033	0,033	0,017	0,076	0,10	0,090	0,15	0,21	0,22	0,43	0,51	0,85	0,85	—	129
0,033	0,007	0,035	0,041	0,029	0,062	0,11	0,054	0,10	0,13	0,14	0,31	0,28	—	130
0,32	0,40	0,48	0,65	1,03	1,26	1,63	2,24	2,62	3,42	3,89	4,40	5,40	—	131
0,12	0,13	0,15	0,21	0,31	0,35	0,66	0,70	1,06	1,58	3,08	5,28	8,58	—	132
0,028	0,052	0,069	0,17	0,16	0,26	0,27	0,49	0,83	1,12	1,89	3,09	4,64	—	133
0,028	0,013	0,026	0,076	0,087	0,18	0,19	0,28	0,36	0,49	0,29	0,54	0,43	—	134
—	—	0,009	0,007	0,012	0,034	0,060	0,090	0,26	0,53	1,70	4,20	9,95	—	135
—	0,007	—	0,007	0,012	0,006	0,020	0,036	0,15	0,18	0,33	0,46	0,33	—	136
—	—	0,009	—	—	0,051	0,14	0,56	2,67	7,82	18,88	40,23	78,63	—	137
—	—	0,009	—	—	0,006	0,034	0,018	0,11	0,088	0,16	0,15	0,66	—	138
—	—	—	—	—	—	—	—	—	—	—	—	—	—	139
—	—	—	—	—	—	—	—	—	—	—	—	—	—	140
—	—	—	—	—	—	—	—	—	—	—	—	—	—	141
—	—	—	—	—	—	—	—	—	—	—	—	—	—	142
—	—	—	—	—	—	—	—	—	—	—	—	—	—	143
—	—	—	—	—	—	—	—	—	—	—	—	—	—	144
—	—	—	—	—	—	—	—	—	—	—	—	—	—	145
—	—	—	—	—	—	—	—	—	—	—	—	—	—	146
—	—	—	—	—	—	—	—	—	—	—	—	—	—	147
—	—	—	—	—	—	—	—	—	—	—	—	—	—	148
—	—	—	—	—	—	—	—	—	—	—	—	—	—	149
—	—	—	—	—	—	—	—	—	—	—	—	—	—	150
0,011	—	0,009	—	0,006	0,006	0,027	0,054	0,053	0,088	0,10	0,18	0,66	—	151
0,006	0,007	0,026	0,021	0,023	0,040	0,087	0,045	0,063	0,14	0,16	0,23	0,95	—	152
0,011	—	—	0,014	0,012	0,006	0,047	0,027	0,074	0,088	0,17	0,46	0,47	—	153
0,017	0,033	0,009	0,048	0,041	0,040	0,074	0,12	0,19	0,14	0,21	0,26	0,38	—	154
0,006	—	0,009	—	0,012	0,017	0,027	0,018	0,063	—	0,11	0,051	0,047	—	155
0,028	0,072	0,061	0,055	0,11	0,12	0,18	0,21	0,20	0,38	0,37	0,82	0,57	—	156

Nr. des ausführ- lichen Verz. der To- desur- sachen Ausg. 1938	Todesursache	Ge- storbene männlich und weiblich ins- gesamt	Gestorbene					
			ins- gesamt	davon im Alter von .. bis				
				0—1	1—5	5—10	10—15	15—20
XIV. Angeborene Mißbildungen								Verhältniszahlen auf
157	Angeborene Mißbildungen	0,87	1,02	55,12	0,62	0,065	0,067	0,044
XV. Besondere Krankheiten der ersten Lebenszeit								
158	Angeborene Lebensschwäche ausgetragener Kinder	0,91	1,12	64,65	—	—	—	—
159	Frühgeburt	2,77	3,31	190,52	—	—	—	—
160	Entbindungsfolgen	0,56	0,73	41,97	0,007	—	—	—
161	Andere besondere Krankheiten der ersten Lebenszeit	0,50	0,63	36,27	—	—	—	—
XVI. Altersschwäche								
162	Altersschwäche, Altersgebrechlichkeit bei 65 und mehr Jahre alten Personen	7,06	6,06	—	—	—	—	—
XVII. Äußere Einwirkungen								
A. Selbstmord								
163	Selbstmord durch Vergiftung	0,44	0,45	—	—	0,006	0,009	0,20
164	Selbstmord auf andere Art und Weise	1,38	2,08	—	—	—	0,11	0,91
B. Mord und Totschlag								
165	Kindsmord an unter 1 Jahr alten Kindern	0,028	0,025	1,46	—	—	—	—
166	Mord und Totschlag durch Feuerwaffen an 1 und mehr Jahre alten Personen	0,01	0,018	—	0,007	—	0,004	—
167	Mord und Totschlag durch stechende oder schneidende Werkzeuge an 1 und mehr Jahre alten Personen	0,019	0,027	—	0,014	—	0,009	0,027
168	Mord und Totschlag auf andere und nicht näher bezeichnete Arten an 1 und mehr Jahre alten Personen	0,045	0,059	—	0,070	0,053	0,031	0,027
C. Verunglückungen								
169	Verunglückung durch Eisen- und Straßenbahnen mit eigenem Bahnkörper ..	0,17	0,30	0,026	0,11	0,076	0,063	0,18
170	Verunglückung mit Kraftfahrzeugen oder durch Kraftfahrzeuge	1,54	2,64	0,051	1,47	1,27	0,82	2,06
171	Andere Straßenverkehrsunfälle	0,20	0,34	0,026	0,16	0,22	0,13	0,32
172	Verunglückung im Verkehr auf dem Wasser	0,016	0,032	—	—	0,006	0,009	0,049
173	Verunglückung im Luftverkehr	0,000	0,001	—	—	—	—	—
174	Verunglückung in Bergwerken und Steinbrüchen	0,18	0,38	—	—	—	0,027	0,34
175	Verunglückung in land- und forstwirtschaftlichen Betrieben	0,20	0,36	—	0,035	0,029	0,063	0,19
176	Verunglückung durch Maschinen	0,041	0,084	—	—	0,018	0,027	0,093
177	Nahrungsmittelvergiftungen	0,012	0,012	—	0,021	0,023	0,013	0,005
178	Vergiftung durch Einatmung giftiger Gase	0,10	0,12	0,077	0,049	0,006	0,036	0,093
179	Andere akute Vergiftung, ausgenommen durch Gase	0,052	0,064	0,026	0,14	0,018	0,004	0,011
180	Folgen von Branden	0,012	0,014	0,026	0,014	0,006	—	—
181	Verbrennen und Verbrühen (außer bei Branden)	0,16	0,19	0,97	1,68	0,082	0,022	0,027
182	Mechanisches Ersticken	0,10	0,14	3,86	0,20	0,047	0,027	0,049
183	Ertrinken	0,35	0,60	0,10	1,54	0,94	0,60	1,03
184	Verunglückung durch Feuerwaffen	0,059	0,12	—	0,028	0,17	0,21	0,24
185	Verunglückung durch stechende oder schneidende Werkzeuge	0,009	0,018	—	0,021	0,012	0,013	0,016
186	Verunglückung durch Sturz, Erschlagen, Einsturz usw.	1,22	1,34	0,13	0,37	0,37	0,30	0,56
187	Verunglückung durch schwere Naturereignisse	0,000	0,000	—	—	—	—	—
188	Verunglückung durch Tiere	0,015	0,024	—	0,056	0,053	0,009	0,011
189	Verhungern oder Verdursten	0,002	0,003	—	—	—	—	—
190	Verunglückung durch ungewöhnliche Kälte	0,006	0,009	0,026	—	—	—	0,005
191	Verunglückung durch starke Hitze	0,007	0,009	0,051	—	0,006	—	0,005
192	Verunglückung durch Blitzschlag	0,021	0,031	—	—	0,006	0,027	0,055
193	Verunglückung durch elektrischen Strom	0,059	0,11	0,077	0,063	0,029	0,049	0,26
194	Verunglückung durch Angriffe giftiger Tiere	0,001	0,001	—	—	—	—	—
195	Andere Verunglückung oder äußere Einwirkung	0,30	0,47	0,18	0,24	0,12	0,20	0,33
196	Sterbefälle von Militärpersonen bei Kriegshandlungen und bereits entlassenen Militärpersonen auf Grund ihrer schweren Verletzungen	0,020	0,042	—	—	—	—	—
197	Sterbefälle von Zivilpersonen bei Kriegshandlungen	—	—	—	—	—	—	—
198	Gerichtlich angeordnete Hinrichtung	0,001	0,003	—	—	—	—	—
XVIII. Unbestimmte Todesursachen								
199	Plotzlicher Tod	0,057	0,080	1,02	0,035	0,006	0,004	0,005
200	Nicht näher bezeichnete oder mangelhaft angegebene Todesursachen	2,54	3,07	5,67	0,38	0,059	0,12	0,22
1—200	Sterbefälle insgesamt	105,49	115,02	594,46	22,44	8,23	6,36	13,16

und Altersgruppen

19,80	20,78	22,11	27,83	39,82	61,48	100,75	154,24	231,28	365,85	590,08	971,20	1836,16	—	1—20
-------	-------	-------	-------	-------	-------	--------	--------	--------	--------	--------	--------	---------	---	------

Nr. des ausfüh- lichen Ver- der To- desur- sachen Ausg. 1938	Todesursache	Gestorbene					
		ins- gesamt	davon im Alter von . . bis				
			0—1	1—5	5—10	10—15	15—20
I. Übertragbare Krankheiten		Verhältniszahlen auf					
A. Bakterien-Krankheiten							
1	Typhus (Unterleibstypus)	0,056	—	0,007	—	0,009	0,051
2	Paratyphus	0,018	—	0,015	0,012	0,005	—
3	Pest	—	—	—	—	—	—
4	Cholera	—	—	—	—	—	—
5	Undulierendes Fieber	0,000	—	—	—	—	—
6	Übertragbare Genickstarre	0,022	0,65	0,13	0,012	0,014	—
7	Milzbrand	—	—	—	—	—	—
8	Scharlach	0,026	0,14	0,20	0,061	0,033	0,017
9	Keuchhusten	0,16	7,77	0,78	0,018	0,009	—
10	Diphtherie	0,11	0,68	1,04	0,29	0,019	0,034
11	Rose (Erysipel)	0,049	0,027	0,007	—	0,009	—
12	Starrkrampf (Tetanus)	0,046	0,57	0,037	0,055	0,023	0,028
13	Tuberkulose der Atmungsorgane	2,10	1,04	0,52	0,13	0,19	1,01
14	Tuberkulose der Hirnhäute und des Zentralnervensystems	0,21	0,79	1,17	0,35	0,20	0,36
15	Tuberkulose des Darms und des Bauchfells	0,056	0,027	0,052	0,018	—	0,057
16	Tuberkulose der Wirbelsäule	0,049	—	—	0,018	0,009	0,017
17	Tuberkulose der Knochen und Gelenke (Wirbelsäule ausgenommen)	0,079	—	—	0,006	0,028	0,028
18	Tuberkulose der Haut und des Unterhautzellgewebes	0,014	—	—	—	—	0,006
19	Tuberkulose des Lymphsystems	0,021	0,027	0,015	—	0,005	0,006
20	Tuberkulose der Harn- und Geschlechtsorgane	0,040	—	—	0,012	—	0,017
21	Tuberkulose anderer Organe	0,008	—	0,007	0,006	0,005	0,011
22	Ausgesäte Tuberkulose (Miliar-Tbc)	0,084	0,27	0,19	0,073	0,047	0,13
Tuberkulose insgesamt (13—22)		2,67	2,15	1,95	0,62	0,48	1,64
23	Aussatz (Lepra)	—	—	—	—	—	—
24	Septische Infektion (ohne Zusammenhang mit Schwangerschaft, Entbindung und Wochenbett)	0,10	0,38	0,13	0,037	0,023	0,063
25	Gonorrhoe (Tripper)	0,000	—	—	—	—	—
26	Andere Bakterienkrankheiten (außer Ruhr)	—	—	—	—	—	—
B. Ruhr							
27	Ruhr	0,004	—	0,045	—	—	—
C. Protozoen-Krankheiten							
28	Malaria	—	—	—	—	—	—
29	Andere Protozoenkrankheiten (außer den durch Spirochäten verursachten)	—	—	—	—	—	—
30	Syphilis (Lues)	0,23	2,62	0,022	—	—	0,011
31	Rückfallfieber	—	—	—	—	—	—
32	Andere Spirochätenkrankheiten	0,014	0,027	—	—	—	—
D. Virus-Krankheiten							
33	Grippe (Influenza)	1,10	4,44	0,30	0,073	0,051	0,063
34	Pocken	—	—	—	—	—	—
35	Masern	0,093	2,32	0,85	0,17	0,023	0,006
36	Übertragbare Kinderlähmung	0,024	0,027	0,12	0,024	0,028	0,034
37	Übertragbare Gehirnentzündung	0,035	0,082	0,030	0,006	0,009	—
38	Andere sichere oder vermutliche Viruskrankheiten	0,020	0,14	0,022	—	—	—
E. Rickettsien-Krankheiten							
39	Fleckfieber und verwandte Krankheiten (Rickettsiosen)	0,001	—	—	—	—	—
F. Wurm-Krankheiten							
40	Ankylostomiasis	0,000	—	—	—	—	—
41	Echinokokkenkrankheit	0,003	—	—	—	—	—
42	Andere Wurmkrankheiten	0,004	—	0,015	0,006	0,005	—
G. Pilz-Krankheiten							
43	Mykosen	0,004	0,027	—	—	—	—
H. Andere übertragbare Krankheiten							
44	Andere übertragbare Krankheiten	0,12	0,054	0,015	0,006	0,019	0,068
II. Krebs und andere Gewächse							
A. Krebs und andere bösartige Gewächse							
45	Krebs und andere bösartige Gewächse der Mundhöhle und des Rachens	0,076	—	—	0,006	0,005	0,011
46	Krebs und andere bösartige Gewächse des Verdauungskanal und des Bauchfells	9,22	0,082	0,015	0,018	0,014	0,034
47	Krebs und andere bösartige Gewächse der Atmungsorgane	0,58	—	—	0,006	—	0,017
48	Krebs und andere bösartige Gewächse der Gebärmutter	2,70	—	0,007	—	0,005	0,011
49	Krebs und andere bösartige Gewächse der übrigen weiblichen Geschlechts- organe	0,81	—	—	—	0,019	0,034
50	Krebs und andere bösartige Gewächse der Brustdrüse	2,05	—	0,007	—	—	0,011
51	Krebs und andere bösartige Gewächse der männlichen Geschlechtsorgane	—	—	—	—	—	—
52	Krebs und andere bösartige Gewächse der männlichen und weiblichen Harn- organe	0,29	0,027	0,074	0,037	0,009	0,006
53	Krebs und andere bösartige Gewächse der Haut	0,20	—	—	—	0,005	—
54	Krebs und andere bösartige Gewächse des Gehirns und anderer Teile des Nervensystems	0,11	—	0,10	0,055	0,047	0,028
55	Krebs und andere bösartige Gewächse sonstiger oder nicht näher bezeichneter Organe	1,12	0,054	0,13	0,080	0,11	0,22

ursachen
Bundesgebiet im Jahre 1951
und Altersgruppen

weibliche Personen													mit unbe- kanntem Alter	Nr. des ausführ- lichen Verz. der To- desur- sachen Ausg. 1938
unter . . Jahren														
20—25	25—30	30—35	35—40	40—45	45—50	50—55	55—60	60—65	65—70	70—75	75—80	80 und älter		
10 000 der Bevölkerung ²⁾														
0,051	0,020	0,032	0,052	0,061	0,077	0,052	0,13	0,11	0,15	0,12	0,086	0,22	—	1
0,017	0,005	0,013	0,016	0,014	0,015	0,017	0,013	0,032	0,081	0,039	0,065	0,072	—	2
—	—	—	—	—	—	—	—	—	—	—	—	—	—	3
—	—	—	—	—	—	—	—	—	—	—	—	—	—	4
—	—	—	—	—	—	—	0,007	—	—	—	—	—	—	5
0,006	0,005	—	0,005	—	0,005	0,006	0,020	0,016	—	—	—	—	—	6
—	—	—	—	—	—	—	—	—	—	—	—	—	—	7
0,022	0,015	—	0,005	0,014	—	0,006	0,007	—	0,010	—	—	—	—	8
0,006	—	—	—	—	—	—	—	—	—	—	—	—	—	9
0,006	0,020	0,032	0,016	0,014	0,010	0,034	0,047	0,049	0,091	0,039	0,043	0,11	—	10
0,006	0,005	—	0,010	0,005	—	0,052	0,047	0,12	0,15	0,25	0,56	0,93	—	11
0,017	0,010	0,019	0,042	0,052	0,046	0,029	0,054	0,065	0,060	0,079	0,086	—	—	12
2,51	2,67	2,47	2,04	1,99	1,90	1,99	2,35	3,82	4,72	5,77	6,14	4,12	—	13
0,31	0,20	0,10	0,10	0,080	0,066	0,040	0,081	0,032	0,030	0,013	0,043	0,036	—	14
0,056	0,025	0,076	0,031	0,066	0,036	0,086	0,081	0,10	0,13	0,066	0,17	0,072	—	15
0,022	0,035	0,019	0,026	0,024	0,020	0,075	0,060	0,15	0,14	0,25	0,24	0,18	—	16
0,022	0,015	0,019	0,036	0,028	0,041	0,034	0,067	0,15	0,23	0,46	0,73	1,22	—	17
—	—	—	0,005	0,005	0,010	0,011	0,020	0,024	0,060	0,039	0,13	0,32	—	18
0,011	0,005	0,006	0,005	0,005	0,010	0,011	0,034	0,008	0,050	0,16	0,24	0,14	—	19
0,034	0,025	0,064	0,047	0,057	0,061	0,034	0,081	0,057	0,081	0,053	0,11	0,036	—	20
—	—	0,019	—	0,005	0,010	—	0,020	0,016	0,030	—	—	0,036	—	21
0,17	0,050	0,038	0,062	0,052	0,046	0,046	0,054	0,10	0,12	0,13	0,13	0,072	—	22
3,14	3,02	2,82	2,36	2,31	2,20	2,33	2,85	4,44	5,60	6,94	7,93	6,24	—	23
—	—	—	—	—	—	—	—	—	—	—	—	—	—	24
0,028	0,045	0,070	0,10	0,075	0,11	0,14	0,14	0,15	0,17	0,20	0,28	0,25	—	25
—	—	—	—	0,005	—	—	—	—	—	—	—	—	—	26
—	—	—	—	—	—	—	0,007	0,008	—	—	0,022	—	—	27
—	—	—	—	—	—	—	—	—	—	—	—	—	—	28
0,067	0,060	0,051	0,036	0,13	0,18	0,41	0,46	0,58	0,78	0,63	0,52	0,61	—	29
—	0,005	0,013	0,005	0,024	0,010	0,017	0,034	0,024	0,040	0,039	0,086	0,072	—	30
—	—	—	—	—	—	—	—	—	—	—	—	—	—	31
0,12	0,11	0,083	0,089	0,11	0,20	0,27	0,54	1,31	2,87	6,44	12,80	27,65	—	32
0,006	—	—	—	—	—	—	—	—	0,010	—	0,022	—	—	33
0,022	0,030	0,025	0,036	0,014	—	0,011	—	0,008	—	0,013	—	—	—	34
—	—	0,025	0,005	0,014	0,010	0,052	0,074	0,089	0,16	0,17	0,11	0,18	—	35
—	—	—	—	—	—	—	0,007	0,016	0,060	0,14	0,17	0,54	—	36
—	—	—	—	0,005	—	—	—	—	—	0,026	—	—	—	37
0,006	—	—	—	—	—	—	—	—	—	—	—	—	—	38
0,006	—	—	—	0,009	0,005	0,006	—	0,008	0,010	—	0,022	—	—	39
—	—	0,013	—	0,005	0,005	—	0,007	0,008	0,010	—	—	—	—	40
—	—	—	—	—	—	—	—	—	—	—	—	—	—	41
0,006	—	0,006	0,005	0,005	0,005	—	—	0,008	0,020	0,013	—	0,036	—	42
0,13	0,14	0,15	0,19	0,13	0,13	0,13	0,15	0,20	0,21	0,21	0,15	0,18	—	43
0,006	0,005	0,013	—	0,024	0,071	0,086	0,13	0,17	0,27	0,37	0,50	1,22	—	44
0,10	0,29	0,48	1,14	2,33	4,23	7,64	14,01	23,08	39,90	62,04	88,04	101,51	—	45
0,039	0,035	0,089	0,20	0,33	0,47	0,88	1,12	1,76	2,76	2,90	3,32	2,47	—	46
0,067	0,37	0,83	1,70	2,90	4,11	5,03	6,26	6,95	7,77	9,28	10,65	10,90	—	47
0,034	0,075	0,19	0,41	0,62	1,17	1,70	2,13	2,46	2,54	2,57	3,15	2,26	—	48
0,006	0,075	0,29	0,95	1,80	2,95	3,63	4,42	5,55	6,24	8,52	9,42	12,45	—	49
—	—	—	—	—	—	—	—	—	—	—	—	—	—	50
0,006	0,015	0,006	0,042	0,12	0,14	0,30	0,50	0,73	1,27	1,71	2,65	2,47	—	51
0,011	—	—	0,036	0,057	0,066	0,086	0,13	0,16	0,36	0,91	2,69	7,14	—	52
0,056	0,050	0,12	0,068	0,15	0,26	0,27	0,20	0,20	0,10	0,066	0,11	—	—	53
0,19	0,21	0,30	0,33	0,60	0,93	1,50	2,21	2,93	4,08	5,15	6,68	7,57	—	54
—	—	—	—	—	—	—	—	—	—	—	—	—	—	55

Nr. des ausführ- lichen Verz. der To- desur- sachen Ausg. 1938	Todesursache	Gestorbene					
		ins- gesamt	davon im Alter von .. bis				
			0—1	1—5	5—10	10—15	15—20
		Verhältniszahlen auf					
B. Nichtbösartige Gewächse							
56	Nichtbösartige Gewächse	0,34	0,11	0,074	0,018	0,042	0,023
C. Gewächse unbekannten Charakters							
57	Gewächse unbekannten Charakters	0,57	0,027	0,16	0,17	0,13	0,080
III. Rheuma, Stoffwechselkrankheiten, Störungen der inneren Sekretion, andere Allgemeinkrankheiten,							
A. Rheuma							
58	Akuter fieberhafter Gelenkrheumatismus	0,10	—	0,015	0,055	0,065	0,051
59	Chronischer Rheumatismus und andere rheumatische Krankheiten	0,35	—	—	—	—	0,017
B. Stoffwechselkrankheiten							
60	Gicht	0,046	—	—	—	—	—
61	Zuckerkrankheit (Diabetes mellitus)	1,23	—	0,067	0,061	0,051	0,13
C. Störungen der inneren Sekretion							
62	Krankheiten des Hirnanhangs (Hypophyse)	0,023	0,082	—	0,006	—	0,023
63	Krankheiten der Schilddrüse und der Beischilddrüsen	0,24	0,027	0,022	—	0,014	0,080
64	Krankheiten des Thymus	0,048	2,64	0,14	0,006	—	—
65	Krankheiten der Nebennieren, außer den als tuberkulos bezeichneten	0,020	0,027	—	—	0,005	—
D. Andere Allgemeinkrankheiten							
66	Andere Allgemeinkrankheiten	0,058	0,27	0,045	0,018	—	0,011
E. Avitaminosen							
67	Skorbut	—	—	—	—	—	—
68	Beriberi	—	—	—	—	—	—
69	Pellagra	0,001	—	—	—	—	—
70	Rachitis	0,029	1,66	0,045	—	—	—
71	Andere Avitaminoseformen	0,000	—	0,007	—	—	—
IV. Krankheiten des Blutes und der blutbildenden Organe							
72	Hämorrhagische Zustände	0,024	0,082	0,030	0,037	0,023	0,011
73	Anämien	0,30	0,14	0,030	0,031	0,023	0,034
74	Leukämien und Aleukämien	0,35	0,19	0,36	0,24	0,11	0,16
75	Krankheiten der Milz	0,009	—	0,007	—	—	0,006
76	Andere Krankheiten des Blutes und der blutbildenden Organe	0,13	0,082	0,037	0,037	0,037	0,063
V. Chronische Vergiftungen							
77	Chronische oder akute Alkoholvergiftung	0,007	—	—	—	—	—
78	Bleivergiftungen (Saturnismus)	0,000	—	—	—	—	—
79	Chronische Vergiftung durch andere mineralische oder organische Stoffe	0,004	—	—	—	—	—
VI. Krankheiten des Nervensystems und der Sinnesorgane							
A. Krankheiten des Nervensystems							
80	Nicht übertragbare Gehirnentzündung	0,14	0,98	0,28	0,098	0,088	0,11
81	Hirnhautentzündung	0,17	3,60	0,53	0,13	0,088	0,063
82	Krankheiten des Rückenmarks	0,15	0,082	0,074	0,012	—	0,034
83	Gehirnblutung und sonstige von den Gefäßen ausgehende Hirnschäden	13,44	0,30	0,089	0,037	0,070	0,074
84	Geisteskrankheiten und geistige Mängel	0,19	0,44	0,074	0,055	0,014	0,068
85	Epilepsie	0,17	0,082	0,052	0,092	0,074	0,14
86	Krämpfe bei Kindern von unter 5 Jahren	0,22	12,92	0,56	—	—	—
87	Andere Krankheiten des Nervensystems	0,56	0,22	0,10	0,10	0,084	0,068
B. Krankheiten der Sinnesorgane							
88	Krankheiten der Augen	0,002	—	—	—	—	—
89	Krankheiten des Ohres und des Warzenfortsatzes	0,052	1,47	0,082	0,012	0,033	0,011
VII. Krankheiten der Kreislauforgane							
90	Herzbeutelentzündung	0,027	0,054	0,015	0,006	0,019	0,006
91	Akute nichtrheumatische Herzinnenhaut- und Herzklappenentzündung	0,13	—	0,015	0,049	0,093	0,080
92	Chronische Erkrankungen der Herzinnenhaut und der Herzklappen	1,33	0,082	0,11	0,080	0,22	0,19
93	Herzmuskelkrankheiten	9,18	0,27	0,067	0,061	0,028	0,063
94	Krankheiten der Kranzarterien und Angina pectoris	2,48	0,19	0,015	0,006	0,005	0,028
95	Andere Herzkrankheiten	3,61	0,054	0,022	0,043	0,070	0,13
96	Schlagadererweiterung (Aneurysma) außer Aortenaneurysma	0,011	—	—	—	—	0,006
97	Arterienverkalkung (Arteriosklerose)	3,09	—	—	—	—	—
98	Brand (Gangrän)	0,39	—	—	—	—	—
99	Andere Krankheiten der Arterien	0,17	—	0,007	—	—	0,011
100	Krankheiten der Venen	0,59	—	0,015	—	—	—
101	Krankheiten des Lymphgefäßsystems	0,021	0,054	—	—	0,005	0,011
102	Selbständige Erhöhung des Blutdrucks	0,57	—	—	—	0,005	—
103	Andere Krankheiten der Kreislauforgane	0,37	0,41	0,015	0,006	0,014	0,023

ursachen
Bundesgebiet im Jahre 1951
und Altersgruppen

weibliche Personen														Nr. des ausführ- lichen Verz. der To- desur- sachen Ausg. 1938
unter . . Jahren													mit unbe- kanntem Alter	
20—25	25—30	30—35	35—40	40—45	45—50	50—55	55—60	60—65	65—70	70—75	75—80	80 und älter		
10 000 der Bevölkerung ²⁾														
0,056	0,12	0,18	0,34	0,53	0,90	0,72	0,49	0,45	0,52	0,70	0,54	1,04	—	56
0,12	0,16	0,20	0,29	0,52	0,62	0,84	1,27	1,23	1,37	2,00	2,84	3,37	—	57
Avitaminosen														
0,034 0,006	0,020 —	0,038 —	0,063 0,021	0,052 0,052	0,10 0,11	0,16 0,18	0,14 0,25	0,15 0,63	0,31 1,36	0,33 2,74	0,34 4,53	0,47 5,95	— —	58 59
— 0,11	— 0,11	0,006 0,11	0,005 0,10	0,009 0,19	0,020 0,27	0,006 0,61	0,040 1,59	0,12 3,63	0,12 6,94	0,39 9,68	0,67 10,17	0,50 8,64	— —	60 61
— 0,11 0,011 —	0,025 0,10 0,005 0,020	0,006 0,15 — 0,006	0,016 0,13 0,010 0,005	0,024 0,089 — 0,028	0,036 0,22 — 0,015	0,023 0,41 — 0,057	0,067 0,46 — 0,054	0,032 0,74 — 0,049	0,010 0,80 0,010 0,060	0,053 0,82 — 0,013	0,086 0,97 — 0,022	0,072 0,79 — 0,036	— — — —	62 63 64 65
—	0,005	0,019	0,026	0,024	0,026	0,063	0,087	0,16	0,17	0,18	0,54	0,32	—	66
— — — — —	— — — 0,005 —	— — — 0,006 —	— — — — —	— — 0,005 0,005 —	— — — — —	— — — 0,006 —	— — — 0,007 —	— — — 0,008 —	— — 0,010 — —	— — — — —	— — — — —	— — — — —	— — — — —	67 68 69 70 71
0,011 0,011 0,18 — 0,034	0,010 0,040 0,16 — 0,045	0,025 0,032 0,17 — 0,051	0,010 0,047 0,21 0,010 0,10	0,019 0,13 0,35 — 0,13	0,020 0,18 0,35 0,015 0,13	0,011 0,22 0,40 0,006 0,17	0,020 0,32 0,58 0,020 0,26	0,049 0,72 0,76 0,024 0,36	0,040 1,15 0,89 0,040 0,40	0,079 2,28 1,11 0,013 0,37	0,043 2,89 1,06 0,022 0,30	0,072 2,47 0,39 0,072 0,14	— — — — —	72 73 74 75 76
— — —	— — —	— — 0,006	0,010 — 0,010	0,009 — 0,005	0,015 — —	0,023 0,006 0,023	0,020 — —	0,024 — 0,008	0,010 — —	— — 0,013	0,022 — —	— — —	— — —	77 78 79
0,056 0,090 0,011 0,14 0,079 0,22 — 0,16	0,065 0,050 0,035 0,20 0,090 0,15 — 0,15	0,083 0,070 0,032 0,22 0,14 0,16 — 0,28	0,10 0,083 0,063 0,44 0,19 0,19 — 0,45	0,12 0,080 0,11 1,02 0,17 0,31 — 0,44	0,15 0,077 0,19 2,71 0,29 0,13 — 0,52	0,12 0,13 0,19 6,02 0,26 0,19 — 0,83	0,21 0,16 0,36 11,48 0,32 0,37 0,15 1,02	0,18 0,13 0,41 23,69 0,37 0,46 0,24 1,33	0,17 0,14 0,53 50,94 0,37 0,24 0,24 1,81	0,17 0,18 0,55 100,26 0,41 0,32 0,32 2,04	0,13 0,086 0,52 167,44 0,71 0,19 — 2,59	0,072 0,11 0,36 258,79 0,29 0,14 — 2,69	— — — — — — — —	80 81 82 83 84 85 86 87
— —	— 0,015	— 0,013	— 0,005	— 0,019	— 0,020	— 0,034	0,007 0,054	— 0,057	0,020 0,081	0,013 0,079	— 0,086	0,072 0,14	— —	88 89
— 0,11 0,37 0,11 0,039 0,21 0,011 — — 0,017 0,039 0,034 — 0,011	— 0,12 0,44 0,14 0,050 0,22 — — — 0,020 0,080 0,015 0,005 0,025	0,006 0,17 0,60 0,27 0,10 0,18 0,006 — 0,019 0,025 0,11 — 0,025	0,005 0,15 0,74 0,43 0,16 0,33 — 0,010 0,021 0,031 0,15 — 0,010 0,042	0,009 0,14 0,98 0,73 0,34 0,51 0,014 0,019 0,014 0,085 0,17 0,009 0,080 0,11	0,026 0,16 1,50 1,61 0,59 1,02 0,020 0,031 0,036 0,061 0,35 0,010 0,077	0,011 0,19 1,95 3,31 1,28 1,75 0,011 0,16 0,069 0,22 0,66 0,023 0,18	0,040 0,17 2,20 6,77 2,66 3,36 0,027 0,62 0,074 0,21 0,93 0,007 0,33	0,057 0,19 2,98 14,73 5,49 6,90 0,024 2,12 0,24 0,45 1,55 0,057 0,56	0,12 0,18 4,04 31,81 11,74 13,26 0,050 6,93 0,80 0,58 2,71 0,070 0,75	0,13 0,16 5,64 65,49 18,46 25,03 0,013 18,99 2,45 1,08 3,63 0,12 2,23	0,19 0,24 7,33 120,11 27,52 45,17 0,022 46,44 5,04 1,25 4,40 0,086 4,05	0,11 0,072 6,81 202,76 33,39 61,84 0,072 115,71 15,28 2,12 4,63 0,14 5,74 10,22	— — — — — — — — — — — — — —	90 91 92 93 94 95 96 97 98 99 100 101 102 103

Nr. des ausführ- lichen Verz. der To- desur- sachen Ausg. 1938	Todesursache	Gestorbene					
		ins- gesamt	davon im Alter von .. bis				
			0—1	1—5	5—10	10—15	15—20
VIII. Krankheiten der Atmungsorgane		Verhältniszahlen auf					
104	Krankheiten der Nasenhöhle und ihrer Nebenhöhlen	0,009	0,14	—	0,006	—	—
105	Krankheiten des Kehlkopfes	0,023	0,35	0,15	—	—	—
106	Bronchitis	1,09	3,49	0,19	0,012	0,019	0,011
107	Katarrhalische Lungenentzündung (Bronchopneumonie)	2,41	26,87	0,81	0,067	0,019	0,040
108	Kruppöse Lungenentzündung	0,51	10,03	0,50	0,043	0,033	0,028
109	Lungenentzündung ohne nähere Angabe	1,53	16,10	0,71	0,10	0,10	0,13
110	Brustfellentzündung (Pleuritis)	0,20	0,35	0,015	—	—	0,011
111	Embolie, Infarkt, Thrombose sowie Ödem und Stauung der Lungen	0,57	0,30	0,022	0,006	0,019	0,011
112	Lungenasthma	0,87	0,11	0,030	0,006	0,014	0,034
113	Lungenemphysem	0,17	0,027	0,007	—	—	—
114	Andere Krankheiten der Atmungsorgane	0,10	0,68	0,045	0,018	—	0,011
IX. Krankheiten der Verdauungsorgane							
115	Krankheiten der Mundhöhle und des Rachens	0,10	0,52	0,13	0,037	0,023	0,051
116	Krankheiten der Speiseröhre	0,021	0,027	—	—	—	0,006
117	Magen- und Zwölffingerdarmgeschwür	0,21	—	—	0,006	0,009	0,006
118	Andere Magenkrankheiten	0,18	0,11	0,037	—	0,005	0,006
119	Durchfall und Darmkatarrh bei unter 2 Jahre alten Kindern	0,50	33,73	0,28	—	—	—
120	Durchfall, Darmkatarrh und Darmgeschwür bei 2 und mehr Jahre alten Personen	0,26	—	0,30	0,061	0,014	0,017
121	Blinddarmentzündung	0,38	0,027	0,30	0,21	0,21	0,20
122	Eingeweidebrüche und Darmverschluß	0,94	1,01	0,089	0,061	0,10	0,091
123	Sonstige Darmkrankheiten	0,088	—	0,030	0,006	—	0,006
124	Leberzirrhose	0,52	0,027	—	0,012	0,019	0,011
125	Andere Leberkrankheiten	0,55	0,27	0,067	0,049	0,005	0,074
126	Gallensteine	0,63	—	—	—	—	0,006
127	Andere Krankheiten der Gallenblase und Gallenwege	0,77	0,027	—	—	—	0,023
128	Krankheiten der Bauchspeicheldrüse (Pankreas)	0,11	0,054	0,015	—	0,005	—
129	Bauchfellentzündung ohne Ursachenangabe	0,14	0,054	0,082	0,012	0,028	0,028
X. Krankheiten der Harn- und Geschlechtsorgane							
130	Akute Nierenentzündung	0,052	0,082	0,052	0,018	0,033	0,034
131	Chronische Nierenentzündung	0,83	0,027	0,022	0,055	0,11	0,18
132	Nierenentzündung ohne nähere Angabe über Dauer	0,35	0,054	0,045	0,073	0,033	0,14
133	Andere Nierenkrankheiten, Nierenbecken- und Harnleiterkrankheiten	0,33	0,25	0,067	0,043	0,014	0,045
134	Steine in den Harnwegen	0,074	—	—	—	—	0,006
135	Krankheiten der Harnblase	0,076	0,082	0,007	—	0,005	—
136	Krankheiten der Harnröhre	0,008	—	—	—	0,005	0,006
137	Krankheiten der Vorsteherdrüse	—	—	—	—	—	—
138	Nichtvenereische Erkrankungen der männlichen Geschlechtsorgane	—	—	—	—	—	—
139	Nichtvenereische Krankheiten der weiblichen Geschlechtsorgane außer in Schwangerschaft, Entbindung und Wochenbett	0,21	—	—	—	0,005	0,034
XI. Krankheiten der Schwangerschaft, der Entbindung und des Wochenbetts ³⁾							
A. Fehlgeburt							
140	Kindbettfieber bei Fehlgeburt	0,14	—	—	—	—	0,040
141	Fehlgeburt ohne Kindbettfieber	0,10	—	—	—	—	0,023
B. Andere Zufälle der Schwangerschaft							
142	Schwangerschaft am unrechten Ort	0,092	—	—	—	—	—
143	Schwangerschaftsblutungen	0,022	—	—	—	—	—
144	Schwangerschaftstoxikosen	0,15	—	—	—	—	0,045
145	Andere Krankheiten und Zufälle der Schwangerschaft	0,034	—	—	—	—	0,006
C. Zufälle der Entbindung und des Wochenbetts							
146	Blutungen in Entbindung und Wochenbett	0,12	—	—	—	—	0,006
147	Kindbettfieber bei standesamtlich meldepflichtiger Geburt	0,21	—	—	—	—	0,028
148	Wochenbettstoxikosen	0,11	—	—	—	—	0,023
149	Andere Zufälle der Entbindung	0,25	—	—	—	—	0,011
150	Andere und nicht näher bezeichnete Krankheiten der Entbindung und des Wochenbetts	0,035	—	—	—	—	—
XII. Krankheiten der Haut und des Zellgewebes							
151	Furunkel	0,027	0,82	—	0,006	—	—
152	Phlegmone, Abszeß, Zellgewebsentzündung	0,043	0,33	0,007	—	—	—
153	Andere Krankheiten der Haut und des Unterhautzellgewebes	0,044	0,27	0,007	—	0,005	0,017
XIII. Krankheiten der Knochen und der Bewegungsorgane							
154	Knochenmarkentzündung (Osteomyelitis) und Knochenhautentzündung (Periostitis)	0,034	0,16	0,030	0,018	—	0,017
155	Andere Knochenkrankheiten	0,016	—	0,007	—	0,005	—
156	Krankheiten der Gelenke und der übrigen Bewegungsorgane	0,11	0,027	0,022	—	0,005	0,028

³⁾ Bezogen auf die weibliche Bevölkerung im Alter von 15 bis unter 45 Jahren.

ursachen
Bundesgebiet im Jahre 1951
und Altersgruppen

weibliche Personen													Nr. des ausführ- lichen Verz. der To- desur- sachen Ausg. 1938	
unter .. Jahren														
20—25	25—30	30—35	35—40	40—45	45—50	50—55	55—60	60—65	65—70	70—75	75—80	80 und älter		mit unbe- kanntem Alter
10 000 der Bevölkerung ²⁾														
—	0,010	—	—	0,009	0,026	0,006	0,007	0,016	0,020	—	0,022	0,072	—	104
—	0,015	0,013	—	0,009	0,010	0,011	0,007	0,032	0,030	—	0,065	0,11	—	105
0,017	0,015	0,019	0,042	0,057	0,14	0,24	0,41	0,99	2,51	6,23	14,31	34,54	—	106
0,034	0,050	0,045	0,063	0,11	0,15	0,25	0,59	1,78	4,51	14,36	28,77	61,69	—	107
0,028	0,035	0,064	0,063	0,12	0,16	0,28	0,41	0,66	1,04	2,20	3,75	4,52	—	108
0,11	0,16	0,13	0,28	0,30	0,41	0,68	1,20	2,31	4,38	6,53	13,00	28,05	—	109
0,023	0,030	0,045	0,026	0,033	0,10	0,14	0,30	0,45	0,56	1,53	1,85	2,33	—	110
0,045	0,055	0,10	0,14	0,16	0,28	0,43	0,69	1,19	1,74	3,03	5,84	10,65	—	111
0,067	0,090	0,11	0,17	0,21	0,44	0,70	0,97	1,61	3,56	5,79	9,35	10,80	—	112
—	—	0,006	0,005	0,009	0,015	0,075	0,11	0,27	0,54	1,17	2,61	3,26	—	113
0,022	0,035	0,051	0,042	0,071	0,092	0,069	0,17	0,19	0,40	0,32	0,45	0,72	—	114
0,045	0,015	0,057	0,042	0,066	0,071	0,052	0,11	0,12	0,29	0,28	0,58	0,82	—	115
—	—	—	—	0,005	0,010	0,023	0,020	0,057	0,091	0,12	0,13	0,36	—	116
0,022	0,020	0,064	0,078	0,13	0,15	0,31	0,32	0,62	0,77	1,00	1,55	1,40	—	117
—	—	0,032	0,036	0,042	0,071	0,14	0,15	0,33	0,75	1,18	1,75	2,62	—	118
—	—	—	—	—	—	—	—	—	—	—	—	—	—	119
0,045	0,030	0,076	0,057	0,071	0,13	0,17	0,23	0,38	0,65	1,26	2,31	5,09	—	120
0,20	0,17	0,16	0,18	0,27	0,38	0,46	0,58	0,80	1,00	1,15	1,36	1,00	—	121
0,12	0,10	0,20	0,28	0,39	0,58	0,97	1,15	1,71	3,06	4,92	8,00	13,67	—	122
0,017	0,010	0,013	0,026	0,042	0,051	0,057	0,060	0,13	0,29	0,45	0,86	1,76	—	123
0,022	0,035	0,13	0,11	0,23	0,30	0,42	0,96	1,51	2,65	2,76	3,88	3,91	—	124
0,084	0,14	0,12	0,23	0,26	0,43	0,62	0,84	1,37	2,02	3,07	3,58	4,52	—	125
0,079	0,15	0,15	0,26	0,36	0,60	0,93	1,52	1,86	2,55	2,82	2,95	3,01	—	126
0,034	0,070	0,10	0,17	0,25	0,41	0,80	1,15	2,15	3,18	5,00	5,93	8,03	—	127
0,017	0,010	0,032	0,057	0,061	0,13	0,20	0,30	0,41	0,39	0,42	0,30	0,29	—	128
0,034	0,065	0,057	0,078	0,094	0,22	0,17	0,19	0,24	0,36	0,57	0,60	0,75	—	129
0,028	0,010	0,019	0,042	0,038	0,066	0,069	0,074	0,089	0,10	0,12	0,19	0,18	—	130
0,16	0,26	0,37	0,41	0,65	0,97	1,10	1,43	2,04	2,86	3,40	4,07	3,80	—	131
0,11	0,10	0,089	0,11	0,21	0,27	0,41	0,65	0,90	1,15	1,51	1,98	2,58	—	132
0,022	0,040	0,070	0,15	0,16	0,23	0,40	0,56	0,71	1,01	1,54	2,56	3,41	—	133
—	0,025	0,038	0,057	0,11	0,066	0,14	0,12	0,14	0,28	0,25	0,34	0,22	—	134
0,006	0,005	—	—	0,005	0,015	0,023	0,081	0,089	0,17	0,39	1,03	2,15	—	135
—	—	—	—	0,009	0,010	0,011	0,007	0,016	0,010	0,039	0,11	0,036	—	136
—	—	—	—	—	—	—	—	—	—	—	—	—	—	137
—	—	—	—	—	—	—	—	—	—	—	—	—	—	138
0,073	0,11	0,10	0,22	0,34	0,47	0,44	0,30	0,33	0,43	0,41	0,37	0,57	—	139
0,18	0,21	0,20	0,16	0,057	0,005	—	—	—	—	—	—	—	—	140
0,12	0,14	0,18	0,11	0,038	0,010	—	—	—	—	—	—	—	—	141
0,039	0,10	0,18	0,18	0,047	0,010	—	—	—	—	—	—	—	—	142
0,022	0,010	0,038	0,042	0,014	0,005	—	—	—	—	—	—	—	—	143
0,14	0,20	0,17	0,19	0,13	0,015	—	—	—	—	—	—	—	—	144
0,045	0,030	0,045	0,047	0,028	0,005	—	—	—	—	—	—	—	—	145
0,062	0,12	0,17	0,20	0,14	0,005	—	—	—	—	—	—	—	—	146
0,19	0,31	0,29	0,27	0,14	0,020	—	—	—	—	—	—	—	—	147
0,15	0,17	0,15	0,10	0,066	0,005	—	—	—	—	—	—	—	—	148
0,15	0,27	0,47	0,38	0,20	0,031	—	—	—	—	—	—	—	—	149
0,039	0,060	0,032	0,042	0,028	0,005	—	—	—	—	—	—	—	—	150
—	—	—	0,010	—	0,010	0,029	0,020	0,049	0,050	0,039	0,17	0,14	—	151
0,011	—	0,013	0,005	—	0,031	0,023	0,034	0,081	0,11	0,20	0,37	0,82	—	152
0,017	0,010	0,025	0,016	0,028	0,036	0,017	0,081	0,041	0,13	0,17	0,28	0,47	—	153
0,006	0,010	0,019	0,010	0,019	—	0,046	0,007	0,11	0,070	0,16	0,11	0,43	—	154
—	0,010	0,006	—	0,014	—	0,011	0,020	0,057	0,020	0,11	0,13	0,22	—	155
0,039	0,030	0,038	0,052	0,080	0,061	0,14	0,17	0,19	0,39	0,49	0,67	0,82	—	156

noch: E. Todes
noch: 5. Die Sterbefälle¹⁾ im
nach Todesursachen

Nr. des ausführ- lichen Verz. der To- desur- sachen Ausg. 1938	Todesursache	Gestorbene						
		ins- gesamt	davon im Alter von . . bis					
			0—1	1—5	5—10	10—15	15—20	
XIV. Angeborene Mißbildungen							Verhältniszahlen auf	
157	Angeborene Mißbildungen	0,74	47,33	0,81	0,092	0,037	0,040	
XV. Besondere Krankheiten der ersten Lebenszeit								
158	Angeborene Lebensschwäche ausgetragener Kinder	0,73	50,49	—	—	—	—	
159	Frühgeburt	2,30	160,11	—	—	—	—	
160	Entbindungsfolgen	0,40	28,07	—	—	—	—	
161	Andere besondere Krankheiten der ersten Lebenszeit	0,38	26,59	—	—	—	—	
XVI. Altersschwäche								
162	Altersschwäche, Altersgebrechlichkeit bei 65 und mehr Jahre alten Personen	7,94	—	—	—	—	—	
XVII. Äußere Einwirkungen								
A. Selbstmord								
163	Selbstmord durch Vergiftung	0,44	—	—	—	0,019	0,18	
164	Selbstmord auf andere Art und Weise	0,75	—	—	—	0,005	0,38	
B. Mord und Totschlag								
165	Kindsmord an unter 1 Jahr alten Kindern	0,030	2,07	—	—	—	—	
166	Mord und Totschlag durch Feuerwaffen an 1 und mehr Jahre alten Personen	0,006	—	0,015	—	—	0,006	
167	Mord und Totschlag durch stechende oder schneidende Werkzeuge an 1 und mehr Jahre alten Personen	0,012	—	0,015	0,006	—	0,017	
168	Mord und Totschlag auf andere und nicht näher bezeichnete Arten an 1 und mehr Jahre alten Personen	0,032	—	0,067	0,086	0,047	0,023	
C. Verunglückungen								
169	Verunglückung durch Eisen- und Straßenbahnen mit eigenem Bahnkörper	0,050	—	0,089	0,012	0,023	0,074	
170	Verunglückung mit Kraftfahrzeugen oder durch Kraftfahrzeuge	0,57	0,16	0,88	1,00	0,32	0,61	
171	Andere Straßenverkehrsunfälle	0,081	0,027	0,14	0,12	0,070	0,068	
172	Verunglückung im Verkehr auf dem Wasser	0,002	—	—	—	—	0,006	
173	Verunglückung im Luftverkehr	—	—	—	—	—	—	
174	Verunglückung in Bergwerken und Steinbrüchen	0,000	—	—	—	—	—	
175	Verunglückung in land- und forstwirtschaftlichen Betrieben	0,054	—	—	0,012	0,009	0,028	
176	Verunglückung durch Maschinen	0,003	—	0,007	0,012	—	—	
177	Nahrungsmittelvergiftungen	0,013	—	0,015	0,012	0,014	0,006	
178	Vergiftung durch Einatmung giftiger Gase	0,095	0,082	0,067	0,049	0,019	0,045	
179	Andere akute Vergiftung, ausgenommen durch Gase	0,040	0,082	0,12	0,012	0,009	0,006	
180	Folgen von Bränden	0,011	0,054	0,045	0,018	0,005	0,006	
181	Verbrennen und Verbrühen (außer bei Bränden)	0,12	0,71	1,31	0,067	0,014	0,017	
182	Mechanisches Ersticken	0,063	3,08	0,12	0,012	0,014	—	
183	Ertrinken	0,13	0,16	0,79	0,13	0,11	0,15	
184	Verunglückung durch Feuerwaffen	0,008	—	0,015	0,031	0,019	0,011	
185	Verunglückung durch stechende oder schneidende Werkzeuge	0,001	—	—	—	—	0,006	
186	Verunglückung durch Sturz, Erschlagen, Einsturz usw.	1,12	0,11	0,24	0,16	0,047	0,051	
187	Verunglückung durch schwere Naturereignisse	—	—	—	—	—	—	
188	Verunglückung durch Tiere	0,006	—	0,015	0,006	—	—	
189	Verhungern oder Verdursten	0,002	—	0,007	—	—	—	
190	Verunglückung durch ungewöhnliche Kälte	0,003	—	—	—	—	—	
191	Verunglückung durch starke Hitze	0,005	0,027	0,007	—	—	—	
192	Verunglückung durch Blitzschlag	0,012	—	—	—	—	—	
193	Verunglückung durch elektrischen Strom	0,014	—	0,022	0,018	0,005	0,023	
194	Verunglückung durch Angriffe giftiger Tiere	0,000	—	—	—	0,009	0,017	
195	Andere Verunglückung oder äußere Einwirkung	0,15	0,16	0,16	0,055	0,037	0,068	
196	Sterbefälle von Militärpersonen bei Kriegshandlungen und bereits entlassenen Militärpersonen auf Grund ihrer schweren Verletzungen	—	—	—	—	—	—	
197	Sterbefälle von Zivilpersonen bei Kriegshandlungen	—	—	—	—	—	—	
198	Gerichtlich angeordnete Hinrichtung	—	—	—	—	—	—	
XVIII. Unbestimmte Todesursachen								
199	Plötzlicher Tod	0,036	0,79	0,015	0,006	—	—	
200	Nicht näher bezeichnete oder mangelhaft angegebene Todesursachen	2,08	3,87	0,36	0,080	0,070	0,15	
1—200	Sterbefälle insgesamt	97,07	469,18	18,65	6,01	4,12	7,66	

ursachen
Bundesgebiet im Jahre 1951
und Altersgruppen

weibliche Personen														Nr. des ausführ- lichen Verz. der To- desur- sachen Ausg. 1938
unter .. Jahren													mit unbe- kanntem Alter	
20—25	25—30	30—35	35—40	40—45	45—50	50—55	55—60	60—65	65—70	70—75	75—80	80 und älter		
10 000 der Bevölkerung ²⁾														
0,011	0,020	0,006	0,005	0,028	—	0,006	0,020	—	0,020	0,026	—	—	—	157
—	—	—	—	—	—	—	—	—	—	—	—	—	—	158
—	—	—	—	—	—	—	—	—	—	—	—	—	—	159
—	—	—	—	—	—	—	—	—	—	—	—	—	—	160
—	—	—	—	—	—	—	—	—	—	—	—	—	—	161
—	—	—	—	—	—	—	—	—	3,97	22,84	95,15	492,54	—	162
0,38	0,45	0,52	0,57	0,66	0,76	0,83	0,63	0,61	0,44	0,61	0,67	0,39	—	163
0,53	0,41	0,52	0,72	0,85	1,23	1,52	1,44	1,35	1,55	1,41	1,81	1,61	—	164
—	—	—	—	—	—	—	—	—	—	—	—	—	—	165
0,022	—	0,019	0,005	—	0,005	0,006	0,007	0,008	0,010	—	—	—	—	166
0,022	0,025	0,019	0,010	0,005	0,020	0,017	0,013	0,008	—	—	—	—	—	167
0,045	0,035	0,025	0,021	0,019	0,020	0,046	0,007	—	0,020	0,013	0,022	—	—	168
0,045	0,020	0,038	0,026	0,052	0,031	0,040	0,047	0,065	0,070	0,092	0,24	0,29	—	169
0,51	0,38	0,34	0,27	0,44	0,47	0,43	0,57	0,73	0,70	1,11	1,90	1,79	—	170
0,073	0,035	—	0,063	0,061	0,036	0,057	0,081	0,073	0,15	0,21	0,24	0,50	—	171
—	—	0,013	0,005	—	—	—	0,007	—	—	—	—	—	—	172
—	—	—	—	—	—	—	—	—	—	—	—	—	—	173
—	—	0,006	—	—	—	—	—	—	—	—	—	—	—	174
0,034	0,015	0,013	0,047	0,071	0,066	0,092	0,074	0,12	0,18	0,16	0,17	0,072	—	175
—	0,005	—	0,016	—	—	—	—	—	0,010	—	—	—	—	176
—	0,005	0,013	0,005	0,009	0,026	0,011	0,007	0,032	0,020	0,013	0,043	0,11	—	177
0,045	0,035	0,038	0,073	0,047	0,077	0,080	0,074	0,15	0,16	0,53	0,52	0,93	—	178
0,034	0,020	0,019	0,042	0,057	0,036	0,069	0,034	0,049	0,050	0,079	0,11	—	—	179
—	0,005	—	0,010	—	—	0,011	0,020	—	0,030	0,026	0,022	0,036	—	180
0,022	0,030	0,019	0,036	0,014	0,015	0,034	0,060	0,057	0,070	0,14	0,37	0,54	—	181
0,006	0,010	—	0,005	0,005	0,005	—	0,027	0,032	0,010	0,053	0,13	0,036	—	182
0,13	0,055	0,064	0,016	0,057	0,071	0,057	0,060	0,12	0,12	0,12	0,13	0,22	—	183
—	—	—	0,005	—	0,005	0,006	—	0,024	—	—	0,043	—	—	184
—	—	—	—	—	—	—	—	—	0,020	—	—	—	—	185
0,051	0,080	0,076	0,089	0,11	0,21	0,28	0,46	0,75	2,06	5,35	13,13	43,90	—	186
—	—	—	—	—	—	—	—	—	—	—	—	—	—	187
—	—	0,013	—	—	—	—	0,013	0,016	0,020	—	0,065	0,072	—	188
—	—	—	—	—	—	0,011	—	—	0,010	—	—	—	—	189
0,006	—	0,006	—	0,005	0,005	0,006	—	—	—	0,013	0,043	—	—	190
0,006	—	0,006	—	0,005	0,005	—	—	—	0,010	0,013	0,043	0,072	—	191
0,006	0,015	0,006	—	0,009	0,026	0,029	0,007	0,016	0,020	—	—	—	—	192
0,017	0,015	0,013	0,021	0,019	0,015	0,029	—	0,008	0,010	0,013	—	0,036	—	193
—	0,005	—	—	—	—	—	—	—	—	—	—	—	—	194
0,051	0,075	0,025	0,036	0,089	0,11	0,10	0,17	0,19	0,29	0,62	0,93	2,30	—	195
—	—	—	—	—	—	—	—	—	—	—	—	—	—	196
—	—	—	—	—	—	—	—	—	—	—	—	—	—	197
—	—	—	—	—	—	—	—	—	—	—	—	—	—	198
0,011	0,005	0,006	0,005	0,009	0,010	0,006	0,054	0,11	0,091	0,092	0,15	0,22	—	199
0,15	0,20	0,22	0,29	0,43	0,79	1,22	2,26	4,40	7,65	11,97	20,41	34,61	—	200
11,43	12,76	15,75	20,46	28,54	41,97	62,75	95,53	158,54	281,95	501,99	876,44	1731,10	—	1—200

6. Die wichtigsten Todesursachen im Deutschen Reich und im Bundesgebiet in den

Jahr	Geschlecht	Es starben im Alter von ... bis unter ... Jahren				unbe- kannt	insgesamt	Es starben im Alter von ... bis unter ... Jahren				unbe- kannt	insgesamt
		0—15	15—30	30—60	60 u. mehr			0—15	15—30	30—60	60 u. mehr		
Grund													
Tuberkulose der Atmungsorgane (13) ¹⁾								Tuberkulose anderer Organe einschließlich Miliartuberkulose (14—22) ¹⁾					
1910	männlich	4157	12696	23023	5395	—	45271	4331	1291	1486	483	—	7591
	weiblich	5338	15517	18737	4464	—	44056	4110	1279	1427	588	—	7404
	insgesamt	9495	28213	41760	9859	—	89327	8441	2570	2913	1071	—	14995
1925	männlich	1345	9929	12387	3432	1	27094	2244	1242	1279	529	1	5295
	weiblich	1738	11945	12017	3024	1	28725	2043	1201	1402	745	—	5391
	insgesamt	3083	21874	24404	6456	2	55819	4287	2443	2681	1274	1	10686
1933	männlich	554	5551	11960	3380	1	21446	1626	700	910	468	—	3704
	weiblich	692	6796	8662	2680	—	18830	1621	631	845	599	—	3696
	insgesamt	1246	12347	20622	6060	1	40276	3247	1331	1755	1067	—	7400
1939	männlich	704	4620	14365	5150	5	24844	1319	760	1047	516	—	3642
	weiblich	782	5689	9074	3584	3	19132	1266	641	891	777	2	3577
	insgesamt	1486	10309	23439	8734	8	43976	2585	1401	1938	1293	2	7219
1950	männlich	198	1292	5261	3258	—	10009	482	307	457	292	—	1538
	weiblich	222	1255	2354	1760	—	5591	432	355	440	441	—	1668
	insgesamt	420	2547	7615	5018	—	15600	914	662	897	733	—	3206
Gehirnblutung und sonstige von den Gefäßen ausgehende Hirnschäden (83) ¹⁾								Krankheiten des Herzens (90—95) ¹⁾					
1910	männlich	1282	265	5083	12497	—	19127
	weiblich	999	230	4292	13778	—	19299
	insgesamt	2281	495	9375	26275	—	38426
1925	männlich	241	156	4173	14837	2	19409
	weiblich	165	153	4086	17248	—	21652
	insgesamt	406	309	8259	32085	2	41061
1933	männlich	53	112	4626	23014	—	27805	487	899	10546	26581	1	38514
	weiblich	43	117	4736	26100	1	30997	506	1066	10737	33569	1	45879
	insgesamt	96	229	9362	49114	1	58802	993	1965	21283	60150	2	84393
1939	männlich	106	144	5597	33276	6	39129	920	1005	16606	51004	12	69547
	weiblich	67	119	6251	37232	9	43678	794	1057	14507	59141	8	75507
	insgesamt	173	263	11848	70508	15	82807	1714	2062	31113	110145	20	145054
1950	männlich	59	100	3023	22743	1	25926	309	590	8675	29534	—	39108
	weiblich	38	92	3701	28314	—	32145	273	440	6117	34354	—	41184
	insgesamt	97	192	6724	51057	1	58071	582	1030	14792	63888	—	80292
Altersschwäche (162) ¹⁾								Selbstmord (163, 164) ¹⁾					
1910	männlich	—	—	—	43739	—	43739	129	2650	5482	2256	—	10517
	weiblich	—	—	—	60305	—	60305	35	1042	1530	723	—	3330
	insgesamt	—	—	—	104044	—	104044	164	3692	7012	2979	—	13847
1925	männlich	—	—	—	32627	3	32630	78	3442	4997	2437	28	10982
	weiblich	—	—	—	47091	5	47096	22	1365	2039	859	6	4291
	insgesamt	—	—	—	79718	8	79726	100	4807	7036	3296	34	15273
1933	männlich	—	—	—	29279	1	29280	60	3115	6608	3311	10	13104
	weiblich	—	—	—	43356	—	43356	12	1338	3074	1194	1	5619
	insgesamt	—	—	—	72635	1	72636	72	4453	9682	4505	11	18723
1939	männlich	—	—	—	37144	9	37153	86	2906	7653	4577	23	15245
	weiblich	—	—	—	52830	9	52839	16	1128	3919	1965	5	7033
	insgesamt	—	—	—	89974	18	89992	102	4034	11572	6542	28	22278
1950	männlich	—	—	—	14414	—	14414	26	834	3329	1912	20	6121
	weiblich	—	—	—	21437	—	21437	6	463	1825	724	3	3021
	insgesamt	—	—	—	35851	—	35851	32	1297	5154	2636	23	9142

¹⁾ Nr. des ausführlichen internationalen Todesursachenverzeichnisses von 1938. — ²⁾ In den Jahren 1910 und 1925 nur Sterbefälle an Krebs ausschl. anderer bösartiger

ursachen
Volkszählungsjahren 1910, 1925, 1933, 1939, 1950 nach Geschlecht und Altersgruppen

Jahr	Geschlecht	Es starben im Alter von ... bis unter ... Jahren				unbe- kannt	insgesamt	Es starben im Alter von ... bis unter ... Jahren				unbe- kannt	insgesamt
		0—15	15—30	30—60	60 u. mehr			0—15	15—30	30—60	60 u. mehr		
zahlen													
Tuberkulose insgesamt (13—22) ¹⁾								Krebs und andere bösartige Gewächse ²⁾ (45—55) ¹⁾					
1910	männlich	8488	13987	24509	5878	—	52862	60	173	9151	13026	—	22410
	weiblich	9448	16796	20164	5052	—	51460	64	285	12788	14872	—	28009
	insgesamt	17936	30783	44673	10930	—	104322	124	458	21939	27898	—	50419
1925	männlich	3589	11171	13666	3961	2	32389	35	156	9732	18052	2	27977
	weiblich	3781	13146	13419	3769	1	34116	24	272	15232	20059	—	35587
	insgesamt	7370	24317	27085	7730	3	66505	59	428	24964	38111	2	63564
1933	männlich	2180	6251	12870	3848	1	25150	217	468	12390	28159	1	41235
	weiblich	2313	7427	9507	3279	1	22526	175	498	19364	29106	1	49144
	insgesamt	4493	13678	22377	7127	1	47676	392	966	31754	57265	2	90379
1939	männlich	2023	5380	15412	5666	5	28486	192	471	15220	39118	5	55006
	weiblich	2048	6330	9965	4361	5	22709	155	550	22819	39885	12	63421
	insgesamt	4071	11710	25377	10027	10	51195	347	1021	38039	79003	17	118427
1950	männlich	680	1599	5718	3550	—	11547	179	293	9932	27059	1	37464
	weiblich	654	1610	2794	2201	—	7259	155	400	14305	28516	1	43377
	insgesamt	1334	3209	8512	5751	—	18806	334	693	24237	55575	2	80841
Krankheiten der Kreislauforgane (96—103) ¹⁾								Lungenentzündung (107—109) ¹⁾					
1910 ³⁾	männlich	4750	2364	15180	25111	—	47405	20958	1949	8938	10924	—	42769
	weiblich	4347	2701	14595	29647	—	51290	18413	1547	6334	12013	—	38307
	insgesamt	9097	5065	29775	54758	—	98695	39371	3496	15272	22937	—	81076
1925 ³⁾	männlich	2678	1962	14590	32924	5	52159	13369	1374	5709	10262	2	30716
	weiblich	2397	2195	14899	38317	2	57810	10939	1058	4670	10896	4	27567
	insgesamt	5075	4157	29489	71241	7	109969	24308	2432	10379	21158	6	58283
1933	männlich	97	69	1856	13036	—	15058	7953	1073	5606	12303	1	26936
	weiblich	55	84	1523	12207	—	13869	6084	844	4559	13405	1	24893
	insgesamt	152	153	3379	25243	—	28927	14037	1917	10165	25708	2	51829
1939	männlich	149	80	2158	17832	—	20219	11990	1591	8910	19600	3	42094
	weiblich	102	105	1967	18149	4	20327	8940	941	5649	19550	8	35088
	insgesamt	251	185	4125	35981	4	40546	20930	2532	14559	39150	11	77182
1950	männlich	61	52	941	9539	1	10594	3199	141	1294	6833	1	11468
	weiblich	49	40	1101	10963	1	12154	2500	139	1111	7514	—	11264
	insgesamt	110	92	2042	20502	2	22748	5699	280	2405	14347	1	22732
Unfälle (169—198) ¹⁾								Plötzlicher Tod und nicht oder ungenau angegebene Todesursachen (199, 200) ¹⁾					
1910	männlich	4530	4504	6656	2273	—	17963
	weiblich	2437	591	903	1084	—	5015
	insgesamt	6967	5095	7559	3357	—	22978
1925	männlich	3309	5495	6776	2789	48	18417	1347	136	353	517	19	2372
	weiblich	1686	763	1065	1662	8	5184	1093	105	339	559	6	2102
	insgesamt	4995	6258	7841	4451	56	23601	2440	241	692	1076	25	4474
1933	männlich	2797	4089	5975	3274	14	16149	1062	311	1941	4401	7	7722
	weiblich	1413	624	1257	3016	1	6311	841	216	1566	4741	7	7371
	insgesamt	4210	4713	7232	6290	15	22460	1903	527	3507	9142	14	15093
1939	männlich	4273	6780	11695	7341	41	30130	1793	547	3194	7188	31	12753
	weiblich	2076	826	2039	5861	11	10863	1317	316	2364	7370	27	11394
	insgesamt	6349	7606	13784	13202	52	40993	3110	863	5558	14558	58	24147
1950	männlich	2468	3258	5857	3777	24	15384	419	165	1998	4664	3	7249
	weiblich	1164	539	1080	3108	4	5895	318	119	1056	4129	—	5622
	insgesamt	3632	3797	6937	6885	28	21279	737	284	3054	8793	3	12871

Gewächse. — Einschl. Herzkrankheiten.

noch: 6. Die wichtigsten Todesursachen im Deutschen Reich und im Bundesgebiet in den

Jahr	Geschlecht	Es starben im Alter von ... bis unter ... Jahren				unbe- kannt	insgesamt	Es starben im Alter von ... bis unter ... Jahren				unbe- kannt	insgesamt
		0—15	15—30	30—60	60 u. mehr			0—15	15—30	30—60	60 u. mehr		
Verhältniszahlen auf													
Tuberkulose der Atmungsorgane (13) ¹⁾								Tuberkulose anderer Organe einschließlich Miliartuberkulose (14—22) ¹⁾					
1910	männlich	3,72	15,01	22,60	23,91	—	14,11	3,88	1,53	1,46	2,14	—	2,37
	weiblich	4,83	18,35	17,71	15,81	—	13,38	3,72	1,51	1,35	2,08	—	2,25
	insgesamt	4,27	16,68	20,11	19,41	—	13,74	3,80	1,52	1,40	2,11	—	2,31
1925	männlich	1,65	11,26	11,66	13,11	—	8,97	2,76	1,41	1,20	2,02	—	1,75
	weiblich	2,19	13,01	10,05	9,62	—	8,92	2,58	1,31	1,17	2,37	—	1,67
	insgesamt	1,92	12,15	10,81	11,21	—	8,94	2,67	1,36	1,19	2,21	—	1,71
1933	männlich	0,69	6,75	9,85	10,01	—	6,75	2,03	0,85	0,75	1,39	—	1,17
	weiblich	0,89	8,32	6,29	6,87	—	5,60	2,09	0,77	0,61	1,54	—	1,10
	insgesamt	0,79	7,53	7,96	8,33	—	6,16	2,06	0,81	0,68	1,47	—	1,13
1939	männlich	0,75	4,96	9,24	11,25	—	6,41	1,41	0,82	0,67	1,13	—	0,94
	weiblich	0,87	6,27	5,27	6,76	—	4,71	1,41	0,71	0,52	1,46	—	0,88
	insgesamt	0,81	5,61	7,15	8,84	—	5,54	1,41	0,76	0,59	1,31	—	0,91
1950	männlich	0,34	2,56	6,12	11,15	—	4,48	0,83	0,61	0,53	1,00	—	0,69
	weiblich	0,40	2,26	2,21	4,86	—	2,21	0,78	0,64	0,41	1,22	—	0,66
	insgesamt	0,37	2,40	3,96	7,67	—	3,27	0,81	0,62	0,47	1,12	—	0,67
Gehirnblutung und sonstige von den Gefäßen ausgehende Hirnschäden (83) ¹⁾								Krankheiten des Herzens (90—95) ¹⁾					
1910	männlich	1,15	0,31	4,99	55,39	—	5,96	—	.
	weiblich	0,90	0,27	4,06	48,79	—	5,86	—	.
	insgesamt	1,03	0,29	4,51	51,72	—	5,91	—	.
1925	männlich	0,30	0,18	3,93	56,70	—	6,43	—	.
	weiblich	0,21	0,17	3,42	54,88	—	6,72	—	.
	insgesamt	0,25	0,17	3,66	55,71	—	6,58	—	.
1933	männlich	0,07	0,14	3,81	68,13	—	8,75	0,61	1,09	8,69	78,69	—	12,13
	weiblich	0,06	0,14	3,44	66,94	—	9,23	0,65	1,30	7,80	86,10	—	13,66
	insgesamt	0,06	0,14	3,61	67,49	—	9,00	0,63	1,20	8,22	82,66	—	12,91
1939	männlich	0,11	0,15	3,60	72,67	—	10,09	0,99	1,08	10,69	111,38	—	17,94
	weiblich	0,07	0,13	3,63	70,18	—	10,75	0,88	1,17	8,42	111,47	—	18,59
	insgesamt	0,09	0,14	3,61	71,33	—	10,43	0,93	1,12	9,49	111,43	—	18,27
1950	männlich	0,10	0,20	3,52	77,82	—	11,60	0,53	1,17	10,09	101,05	—	17,51
	weiblich	0,07	0,17	3,48	78,23	—	12,69	0,49	0,79	5,75	94,92	—	16,26
	insgesamt	0,09	0,18	3,50	78,05	—	12,18	0,51	0,97	7,69	97,66	—	16,84
Altersschwäche (162) ¹⁾								Selbstmord (163, 164) ¹⁾					
1910	männlich	—	—	—	193,86	—	13,64	0,12	3,13	5,38	10,00	—	3,28
	weiblich	—	—	—	213,54	—	18,32	0,03	1,23	1,45	2,56	—	1,01
	insgesamt	—	—	—	204,80	—	16,01	0,07	2,18	3,38	5,86	—	2,13
1925	männlich	—	—	—	124,68	—	10,81	0,10	3,90	4,71	9,31	—	3,64
	weiblich	—	—	—	149,84	—	14,62	0,03	1,49	1,71	2,73	—	1,33
	insgesamt	—	—	—	138,41	—	12,77	0,06	2,67	3,12	5,72	—	2,45
1933	männlich	—	—	—	86,68	—	9,22	0,07	3,79	5,44	9,80	—	4,13
	weiblich	—	—	—	111,20	—	12,90	0,02	1,64	2,23	3,06	—	1,67
	insgesamt	—	—	—	99,81	—	11,11	0,05	2,72	3,74	6,19	—	2,86
1939	männlich	—	—	—	81,12	—	9,59	0,09	3,12	4,92	10,00	—	3,93
	weiblich	—	—	—	99,58	—	13,01	0,02	1,24	2,27	3,70	—	1,73
	insgesamt	—	—	—	91,03	—	11,34	0,06	2,19	3,53	6,62	—	2,81
1950	männlich	—	—	—	49,32	—	6,45	0,05	1,65	3,87	6,54	—	2,74
	weiblich	—	—	—	59,23	—	8,46	0,01	0,83	1,72	2,00	—	1,19
	insgesamt	—	—	—	54,80	—	7,52	0,03	1,22	2,68	4,03	—	1,92

¹⁾ Nr. des ausführlichen internationalen Todesursachenverzeichnisses von 1938. — ²⁾ In den Jahren 1910 und 1925 nur Sterbefälle an Krebs ausschl. anderer bös-

ursachen
Volkszählungsjahren 1910, 1925, 1933, 1939, 1950 nach Geschlecht und Altersgruppen

Jahr	Geschlecht	Es starben im Alter von ... bis unter ... Jahren				unbe- kannt	insgesamt	Es starben im Alter von ... bis unter ... Jahren				unbe- kannt	insgesamt
		0—15	15—30	30—60	60 u. mehr			0—15	15—30	30—60	60 u. mehr		
10 000 der Bevölkerung													
Tuberkulose insgesamt (13—22) ¹⁾								Krebs und andere bösartige Gewächse ²⁾ (45—55) ¹⁾					
1910	männlich	7,60	16,53	24,06	26,05	—	16,48	0,05	0,20	8,98	57,73	—	6,99
	weiblich	8,54	19,87	19,06	17,89	—	15,63	0,06	0,34	12,09	52,66	—	8,51
	insgesamt	8,07	18,20	21,51	21,51	—	16,05	0,06	0,27	10,57	54,92	—	7,76
1925	männlich	4,41	12,67	12,87	15,14	—	10,73	0,04	0,18	9,16	68,98	—	9,26
	weiblich	4,77	14,32	11,22	11,99	—	10,59	0,03	0,30	12,74	63,83	—	11,05
	insgesamt	4,59	13,51	12,00	13,42	—	10,66	0,04	0,24	11,06	66,17	—	10,18
1933	männlich	2,72	7,60	10,60	11,39	—	7,92	0,27	0,57	10,21	83,36	—	12,98
	weiblich	2,98	9,09	6,91	8,41	—	6,70	0,23	0,61	14,07	74,65	—	14,63
	insgesamt	2,84	8,34	8,64	9,79	—	7,29	0,25	0,59	12,26	78,69	—	13,83
1939	männlich	2,17	5,78	9,92	12,37	—	7,35	0,21	0,51	9,79	85,43	—	14,19
	weiblich	2,27	6,98	5,78	8,22	—	5,59	0,17	0,61	13,24	75,18	—	15,62
	insgesamt	2,22	6,37	7,74	10,14	—	6,45	0,19	0,56	11,61	79,93	—	14,92
1950	männlich	1,18	3,17	6,65	12,15	—	5,17	0,31	0,58	11,55	92,58	—	16,77
	weiblich	1,18	2,90	2,63	6,08	—	2,87	0,28	0,72	13,45	78,79	—	17,12
	insgesamt	1,18	3,03	4,43	8,79	—	3,94	0,30	0,65	12,60	84,95	—	16,96
Krankheiten der Kreislauforgane (96—103) ¹⁾								Lungenentzündung (107—109) ¹⁾					
1910 ³⁾	männlich	4,25	2,79	14,90	111,30	—	14,78	18,76	2,30	8,77	48,42	—	13,33
	weiblich	3,93	3,19	13,80	104,98	—	15,58	16,65	1,83	5,99	42,54	—	11,64
	insgesamt	4,09	2,99	14,34	107,79	—	15,19	17,71	2,07	7,35	45,15	—	12,47
1925 ³⁾	männlich	3,29	2,23	13,74	125,81	—	17,27	16,42	1,56	5,38	39,21	—	10,17
	weiblich	3,02	2,39	12,46	121,92	—	17,95	13,79	1,15	3,91	34,67	—	8,56
	insgesamt	3,16	2,31	13,06	123,69	—	17,62	15,12	1,35	4,60	36,74	—	9,34
1933	männlich	0,12	0,08	1,53	38,59	—	4,74	9,91	1,31	4,62	36,42	—	8,48
	weiblich	0,07	0,10	1,11	31,31	—	4,13	7,83	1,03	3,31	34,38	—	7,41
	insgesamt	0,10	0,09	1,30	34,69	—	4,43	8,89	1,17	3,92	35,33	—	7,93
1939	männlich	0,16	0,09	1,39	38,94	—	5,22	12,85	1,71	5,73	42,80	—	10,86
	weiblich	0,11	0,12	1,14	34,21	—	5,00	9,93	1,04	3,28	36,85	—	8,64
	insgesamt	0,14	0,10	1,26	36,40	—	5,11	11,42	1,38	4,44	39,61	—	9,72
1950	männlich	0,11	0,10	1,09	32,64	—	4,74	5,54	0,28	1,51	23,38	—	5,13
	weiblich	0,09	0,07	1,04	30,29	—	4,80	4,52	0,25	1,04	20,76	—	4,45
	insgesamt	0,10	0,09	1,06	31,34	—	4,77	5,04	0,26	1,25	21,93	—	4,77
Unfälle (169—198) ¹⁾								Plötzlicher Tod und nicht oder ungenau angegebene Todesursachen (199, 200) ¹⁾					
1910	männlich	4,06	5,32	6,53	10,07	—	5,60
	weiblich	2,20	0,70	0,85	3,84	—	1,52
	insgesamt	3,13	3,01	3,64	6,61	—	3,54
1925	männlich	4,06	6,23	6,38	10,66	—	6,10	1,65	0,15	0,33	1,98	—	0,79
	weiblich	2,13	0,83	0,89	5,29	—	1,61	1,38	0,11	0,28	1,78	—	0,65
	insgesamt	3,11	3,48	3,47	7,73	—	3,78	1,52	0,13	0,31	1,87	—	0,72
1933	männlich	3,48	4,97	4,92	9,69	—	5,08	1,32	0,38	1,60	13,03	—	2,43
	weiblich	1,82	0,76	0,91	7,74	—	1,88	1,08	0,26	1,14	12,16	—	2,19
	insgesamt	2,67	2,88	2,79	8,64	—	3,44	1,20	0,32	1,35	12,56	—	2,31
1939	männlich	4,58	7,28	7,53	16,03	—	7,77	1,92	0,59	2,06	15,70	—	3,20
	weiblich	2,31	0,91	1,21	11,05	—	2,67	1,46	0,35	1,37	13,89	—	2,81
	insgesamt	3,46	4,14	4,21	13,36	—	5,16	1,70	0,47	1,70	14,73	—	3,04
1950	männlich	4,27	6,46	6,81	12,92	—	6,89	0,73	0,33	2,32	15,96	—	3,24
	weiblich	2,11	0,97	1,02	8,59	—	2,33	0,58	0,21	0,99	11,41	—	2,22
	insgesamt	3,21	3,53	3,61	10,52	—	4,46	0,65	0,27	1,59	13,44	—	2,70

artiger Gewächse. — ³⁾ Einschl. Herzkrankheiten.

noch: E. Todesursachen

7. Tuberkulose-Sterblichkeit¹⁾ im Deutschen Reich²⁾ 1906—1939 und im Bundesgebiet³⁾ 1946—1951
nach der Tuberkuloseart und dem Geschlecht

Jahr	Tuberkulose der Atmungsorgane			Tuberkulose ³⁾ anderer Organe			Tuberkulose aller Formen		
	männlich	weiblich	insgesamt	männlich	weiblich	insgesamt	männlich	weiblich	insgesamt
Verhältniszahlen auf 10 000 der Bevölkerung									
1906	17,1	15,7	16,4	2,6	2,5	2,5	19,7	18,2	18,9
1907	16,7	15,2	15,9	2,5	2,4	2,5	19,2	17,6	18,4
1908	16,2	14,5	15,4	2,5	2,4	2,4	18,7	16,9	17,8
1909	15,1	13,8	14,4	2,4	2,3	2,4	17,5	16,1	16,8
1910	14,4	13,6	14,0	2,4	2,3	2,3	16,8	15,9	16,3
1911	14,1	13,3	13,7	2,3	2,3	2,3	16,4	15,6	16,0
1912	13,7	12,6	13,1	2,2	2,1	2,2	15,9	14,7	15,3
1913	12,6	11,8	12,2	2,2	2,1	2,1	14,8	13,9	14,3
1914	12,7	11,7	12,2	2,1	2,0	2,0	14,8	13,7	14,3
1915	13,4	12,2	12,8	2,1	2,0	2,0	15,5	14,2	14,8
1916	14,2	13,7	13,9	2,3	2,2	2,3	16,5	15,9	16,2
1917	18,4	17,6	18,0	2,6	2,6	2,6	21,0	20,2	20,6
1918	20,4	20,1	20,3	2,8	2,7	2,7	23,2	22,8	23,0
1919	18,1	18,3	18,2	3,1	2,9	3,0	21,2	21,2	21,2
1920	12,6	13,4	13,0	2,4	2,4	2,4	15,0	15,8	15,4
1921	11,5	11,6	11,5	2,1	2,0	2,1	13,6	13,6	13,6
1922	12,2	11,9	12,1	2,2	2,1	2,1	14,4	14,0	14,2
1923	13,1	12,4	12,7	2,4	2,3	2,3	15,5	14,7	15,0
1924	10,1	10,0	10,1	2,0	1,9	1,9	12,1	11,9	12,0
1925	9,0	8,9	8,9	1,8	1,7	1,7	10,8	10,6	10,6
1926	8,2	8,2	8,2	1,6	1,6	1,6	9,8	9,8	9,8
1927	7,9	7,8	7,8	1,5	1,5	1,5	9,4	9,3	9,3
1928	7,5	7,1	7,3	1,5	1,4	1,5	9,0	8,5	8,8
1929	7,7	7,0	7,3	1,4	1,3	1,4	9,1	8,3	8,7
1930	7,2	6,1	6,6	1,4	1,1	1,3	8,6	7,2	7,9
1931	7,1	6,1	6,6	1,4	1,3	1,3	8,5	7,4	7,9
1932	6,7	5,8	6,3	1,3	1,2	1,2	8,0	7,0	7,5
1933	6,8	5,6	6,2	1,2	1,1	1,1	8,0	6,7	7,3
1934	6,6	5,5	6,1	1,2	1,1	1,1	7,8	6,6	7,2
1935	6,8	5,5	6,2	1,2	1,1	1,1	8,0	6,6	7,3
1936	6,6	5,3	6,0	1,1	1,0	1,1	7,7	6,3	7,1
1937	6,6	5,2	5,9	1,0	1,0	1,0	7,6	6,2	6,9
1938	6,1	4,6	5,3	0,9	0,9	0,9	7,0	5,5	6,2
1939	6,4	4,7	5,5	0,9	0,9	0,9	7,3	5,6	6,4
1946	9,4	4,7	6,8	1,7	1,3	1,5	11,1	6,0	8,3
1947	8,1	4,2	6,0	1,6	1,2	1,4	9,6	5,4	7,3
1948	7,5	4,0	5,7	1,1	1,0	1,0	8,7	5,0	6,7
1949	5,5	3,0	4,1	0,9	0,7	0,8	6,4	3,7	4,9
1950	4,5	2,2	3,3	0,7	0,7	0,7	5,2	2,9	3,9
1951	4,3	2,1	3,1	0,6	0,6	0,6	4,9	2,7	3,7

¹⁾ Durch Verwendung verschiedener Quellen und Aufrundungen ist es möglich, daß geringfügige Unterschiede zu anderen Veröffentlichungen bestehen können, die aber für die Darstellung der Gesamtentwicklung bedeutungslos sind. — ²⁾ Nach dem jeweiligen Gebietsstand, 1939 Deutsches Reich einschl. Österreich und Sudetenland, ab 1946 Bundesrepublik (1946 und 1947 ohne Rheinland-Pfalz und Reg.-Bez. Sudbaden). — ³⁾ Einschl. Milartuberkulose.

noch: E. Todesursachen
8. Tuberkulose-Sterblichkeit in verschiedenen Ländern der Welt

Land ¹⁾	1913	1921	1925	1929	1933	1937	1938	1939	1946	1947	1948	1949	1950
Verhältniszahlen auf 10 000 der Bevölkerung													
Deutschland ²⁾	14,3	13,6	10,6	8,7	7,3	6,9	6,2	6,4	8,3	7,3	6,7	5,0	3,9
Belgien.....	12,0	11,1	10,1	9,7	7,9	7,1	6,8	6,8	6,5	6,3	5,5	4,9	4,3
Dänemark.....	9,6	9,2	7,4	5,8	4,4	4,1	3,4	3,2	3,0	2,5	1,9	1,4
Finnland.....	26,1 ³⁾	22,5	24,9	25,0	20,0	20,0	19,9	19,7	17,8	16,7	15,6	9,2
Frankreich.....	21,4	19,2	15,9	16,7	13,1	11,9	11,7	12,1	8,8	8,1	7,6	6,8	5,8
Großbritannien:													
England und Wales.....	13,4	11,3	10,4	9,6	8,2	6,8	6,2	6,2	5,5	5,5	5,0	4,5	3,6
Schottland.....	16,9	11,8	11,0	9,4	7,4	6,9	7,0	7,9	8,0	7,6	6,7	5,3
Nordirland.....	17,8	16,7 ⁴⁾	12,9	11,5	9,8	9,2	8,4	8,3	7,3	6,9	5,9	4,8
Irland (Eire).....	15,6	15,7	13,2	11,7	12,3	10,9	11,3	11,4	12,4	10,4	8,9	7,9
Italien.....	14,9	14,2	15,0	12,2	9,9	8,6	8,0	7,6	8,4	7,7	6,2	4,9	4,3
Niederlande.....	14,2	12,7	9,9	8,6	6,0	4,8	4,5	4,1	4,7	3,7	2,8	2,4	1,9
Norwegen.....	22,1	19,7	18,8	15,8	12,1	9,8	8,8	8,6	6,4	5,6	5,2	3,8	2,9
Österreich.....	28,1	21,6	17,1	15,0	10,0	9,9	10,0	11,0	9,3	8,8	6,8	5,4
Portugal.....	12,4	20,0	17,6	15,1	15,3	14,3	15,7	15,3	14,8	14,9	14,2
Schweden.....	18,5	15,6	14,6	13,0	10,3	8,6	8,2	7,5	5,5	5,1	4,2	2,9	2,2
Schweiz.....	20,1	16,4	15,2	13,2	10,6	8,7	8,2	8,0	7,6	6,7	5,2	4,2	3,5
Spanien.....	15,2	15,6	15,3	13,6	11,7	12,0	12,9	12,2	11,9	12,4	11,4	11,4	10,4
Tschechoslowakei.....	20,7	19,4	17,9	14,4	12,4	12,2	10,0
Ungarn.....	32,3	27,6	25,5	22,0	17,0	14,9	14,2	13,9	10,6
Australien.....	6,8	4,4	4,0	3,8	3,9	3,2	3,0	2,8	2,5	2,0
Chile.....	24,0	25,3	26,2	25,1	23,6	22,4	22,6	20,2	15,9
Japan.....	21,3	18,8	20,6	21,1	21,8	26,1	18,6	17,8	16,9	14,6
Kanada.....	7,5	6,5	6,0	5,5	5,3	4,7	4,3	3,7	3,0	2,5
Südafrikanische Union ⁵⁾	5,8	3,7	3,6	3,8	3,3	3,1	3,1	3,0	2,5	2,3
USA.....	14,4	9,9	8,5	7,5	6,0	5,4	4,9	4,7	3,6	3,4	3,0	2,8

¹⁾ Nach dem jeweiligen Gebietsstand. — ²⁾ 1939 einschl. Österreich und Sudetenland, ab 1946 Bundesrepublik (1946 und 1947 ohne Rheinland-Pfalz und Baden). — ³⁾ Nur Tuberkulose der Atmungsorgane und Milartuberkulose. — ⁴⁾ Ohne Milartuberkulose. — ⁵⁾ Nur weiße Bevölkerung.

9. Todesursachen in europäischen und außereuropäischen Ländern

Land	Jahr	Kurzes internationales Todesursachenverzeichnis 1938									
		Tbc. der Atmungsorgane	Tbc. anderer Organe u. Miliartbc.	Krebs u. andere bösartige Gewächse	Gehirnblutg. u. sonstige v. d. Gefäßen ausgehende Hirnschäden (22)	Krankheiten des Herzens	Andere Krankheiten der Kreislauforgane	Lungenentzündung	Angeb. Mißbild. u. bes. Krankh. d. ersten Lebenszeit (38)	Altersschwäche	Verunglückungen
		(6)	(7)	(15)	(22)	(24)	(25)	(27)	(38)	(39)	(42, 43)
Verhältniszahlen auf 10 000 der Bevölkerung											
Europäische Länder:											
Bundesrepublik Deutschland ¹⁾	1951	3,13	0,58	17,33	12,94	17,63	5,24	4,86	5,61	7,06	4,86
Saar ²⁾	1950	4,21	0,91	13,24	9,92	17,40	.	3,92	9,33	11,17	3,98
Belgien ³⁾	1946	5,22	1,37	13,25	10,39	23,63	3,99	5,48	3,94	14,66	4,19
	1947	5,09	1,25	13,28	11,38	29,80	4,19	4,82	3,21	14,25	3,99
	1948	4,41	1,10	13,62	10,93	28,56	4,93	4,60	2,53	13,24	3,48
	1949	3,62	1,26	14,63	11,04	28,29	7,19	5,01	2,57	13,80	3,13
	1950	3,41	0,92	14,61	12,29	28,02	5,93	4,14	2,61	13,84	3,36
Dänemark	1950	1,19	0,19	15,58	7,34	27,30	3,10	6,15	3,68	2,97	4,03
Großbritannien:											
England und Wales ⁴⁾	1949	3,97	0,53	18,42	13,53	35,23	5,08	4,75	3,63	2,94	3,14
Schottland	1949	5,92	0,77	18,41	15,48	37,21	3,26	4,65	4,39	2,73	4,34
Italien	1950	3,33	0,93	10,72	13,10	17,77	2,48	7,46	5,68	7,21	3,16
Norwegen	1949	3,19	0,65	14,74	11,84	15,24	3,06	6,96	2,84	7,40	4,21
	1950	2,39	0,51	14,96	12,23	16,34	3,05	7,13	2,89	6,99	3,80
Österreich	1950	4,55	0,92	21,25	14,19	24,37	4,25	5,48	5,49	8,75	5,48
Portugal ⁵⁾	1950	11,75	2,47	5,76	10,94	14,95	2,19	7,18	7,53	12,89	3,24
	1951	10,77	2,34	6,07	11,52	15,65	2,45	8,23	7,36	13,54	3,38
Spanien	1949	9,32	2,27	7,43	9,06	19,38	5,04	8,66	4,18	7,10	3,12
	1950	8,28	2,23	7,51	9,04	18,86	5,25	7,84	3,60	6,98	2,95
Außereuropäische Länder:											
Kanada ⁶⁾	1949	2,67	0,53	12,47	7,89	26,47	2,01	4,41	6,98	1,11	6,10
Japan ⁷⁾	1949	14,21	2,77	7,23	12,33	6,49	0,70	6,91	8,28	8,14	4,22
Südafrikanische Union ⁸⁾	1948	2,48	0,51	11,27	5,30	15,72	7,51	6,51	5,06	2,48	4,74

¹⁾ Ohne Totgeborene, nachträglich beurkundete Kriegssterbefälle und ohne gerichtliche Todeserklärungen. — ²⁾ Saarverzeichnis. — ³⁾ Ausschl. lebendgeborener Kinder, die vor der Geburtsregistrierung (innerhalb von 3 Tagen) gestorben sind. — ⁴⁾ Nur Zivilbevölkerung. — ⁵⁾ Nach der Liste 1929. — ⁶⁾ Ausschl. Yukon- und Nordwestgebiete. — ⁷⁾ Ausschl. Ryukyu-Inseln. — ⁸⁾ Nur europäische Bevölkerung.

noch: E. Todes
10. Sterbefälle nach Todesursachen in

Lfd. Nr. (Liste B)	Todesursache (nach dem kurzen internationalen Verzeichnis 1948, Liste B)	Europäische					
		Finnland	Frankreich	Großbritannien			Grund
				England u. Wales	Schott- land	Nordirland	
		1950	1950	1950	1950	1950	1951
1	Tuberkulose der Atmungsorgane	3178	19928	14079	2439	524	495
2	Andere Formen der Tuberkulose	576	4356	1890	336	137	122
3	Syphilis und Folgeerscheinungen	193	1982	1729	170	48	42
4	Typhus	15	241	15	—	5	2
5	Cholera	—	—	—	—	—	—
6	Alle Arten von Dysenterie	2	74	65	14	—	6
7	Scharlach und durch Streptokokken verursachte Rachenkrankheiten	26	47	94	4	3	3
8	Diphtherie	36	195	49	3	6	2
9	Keuchhusten	105	600	394	61	30	18
10	Meningokokken-Infektionen	29	278	283	35	9	11
11	Pest	—	—	—	—	—	—
12	Akute übertragbare Kinderlähmung	36	292	734	64	25	10
13	Pocken	—	—	—	6	—	—
14	Masern	27	216	221	38	12	9
15	Fleckfieber und andere Rickettsien-Erkrankungen	—	5	—	1	—	—
16	Malaria	2	31	12	1	—	—
17	Alle sonstigen infektiösen oder parasitären Erkrankungen	504	3222	1269	167	40	57
18	Bösartige Neubildungen einschl. der Neubildungen der lymphatischen und blutbildenden Organe	5548	72379	85270	10029	2166	2100
19	Gutartige und n. n. bez. Neubildungen	301	3893	2004	221	65	51
20	Diabetes mellitus	215	3851	3684	565	93	88
21	Anämien	104	810	1921	357	75	83
22	Gefäßschädigungen des Zentralnervensystems	4033	58245	64703	8732	1719	1983
23	Hirnhautentzündung nicht durch Meningokokken verursacht	97	2087	408	58	11	14
24	Fieberhafte rheumatische Erkrankungen	58	554	569	57	58	40
25	Chronische rheumatische Herzerkrankungen	710	717	11191	942	215	208
26	Arteriosklerotische und degenerative Herzerkrankungen	7285	15776	134928	17662	3930	4254
27	Sonstige Herzerkrankungen		74435	5660	1249	488	592
28	Blutdruckerhöhung mit Beteiligung des Herzens		138	15614	450	404	453
29	Blutdruckerhöhung ohne Beteiligung des Herzens	657	1947	4043	539	145	160
30	Grippe	73	1906	3902	386	157	883
31	Lungenentzündung	1852	29226	17573	2117	598	768
32	Bronchitis	110	2211	28257	2259	547	642
33	Geschwüre des Magens und des Zwölffingerdarms	199	1307	5100	629	91	108
34	Blinddarmentzündung	117	866	1299	154	27	25
35	Darmverschluß und Hernien	220	4700	3093	370	106	88
36	Gastritis, Zwölffingerdarm-, Dünndarm- und Dickdarmentzündung mit Ausnahme des Durchfalls bei Neugeborenen	653	3175	2947	513	120	139
37	Leberzirrhose	81	6819	1014	163	31	32
38	Nephritis und Nephrose	494	6798	6874	699	247	217
39	Prostata-Hyperplasie	155	1340	4762	509	172	145
40	Komplikationen der Schwangerschaft, der Geburt und des Wochenbetts	143	736	615	106	32	31
41	Angeborene Mißbildungen	345	2811	4748	613	197	215
42	Geburtsverletzungen, postnatale Asphyxie und Atelektase	266	1762	4162	647	183	241
43	Infektionen der Neugeborenen	177	1591	1010	195	52	47
44	Sonstige Erkrankungen der frühen Kindheit und Unreife ohne nähere Angabe	1482	15126	5600	958	334	296
45	Altersschwache ohne Geistesstörung, Krankheitszeichen (Symptome) und mangelhaft bezeichnete Todesursachen	5593	101634	9974	2280	957	1111
46	Alle sonstigen Erkrankungen	3213	52174	39653	4600	1250	1283
47	Kraftfahrzeugunfälle	1859	1160	4230	489	123	159
48	Alle sonstigen Unfälle		19660	9972	1800	356	332
49	Selbstmord und Selbstverstümmelung		624	6376	4471	269	48
50	Mord und Kriegshandlungen	140	386	216	40	3	7
	Zusammen	41533	528066	510301	63996	15839	17628
	Bevölkerung um die Mitte des Jahres in 1950	4012	41944	44020	5219	1360	1373

1) Vorläufige Ergebnisse. — 2) Ausschl. reinrassiger Ureinwohner. — 3) Ausschl. Yukon- und Nordwestgebiete. — 4) Ausschl. Maoris. — 5) Nur europäische

ursachen
europäischen und außereuropäischen Ländern

Länder			Außereuropäische Länder								Lfd. Nr. (Liste B)
Irland ¹⁾ (Elre)	Niederlande		Australien ²⁾	Kanada ³⁾	Chile	Japan	Neu- seeland ⁴⁾	Südafrik. Union ⁵⁾		USA ⁶⁾	
1950	1950	1951	1950	1950	1950	1950	1950	1949	1950	1949	
1876	1400	1274	1560	3001	7829	101355	351	538	494	35988	1
504	522	383	115	582	1401	20414	61	117	116	3112	2
47	294	260	227	369	402	5176	91	153	135	8581	3
8	8	4	4	22	529	630	2	35	24	161	4
—	—	—	—	—	1	—	—	—	—	—	5
4	26	15	37	58	86	11968	5	30	24	1440	6
10	7	44	13	62	18	35	1	4	7	486	7
5	196	159	53	52	232	1182	4	101	111	574	8
65	145	130	34	306	580	8426	16	64	33	727	9
18	66	66	91	76	30	367	9	53	44	917	10
—	—	—	—	—	4	—	—	1	—	1	11
30	8	32	113	41	137	775	2	16	12	2720	12
—	—	2	—	—	31	2	—	18	8	2	13
35	65	192	60	173	121	3745	3	46	28	949	14
—	—	2	3	—	52	105	—	4	6	73	15
1	8	1	5	—	1	73	—	11	18	118	16
106	359	368	302	313	742	13725	85	145	190	3930	17
4213	14854	15325	10430	17478	5031	64428	2652	2959	3088	206325	18
158	468	471	387	322	126	4433	55	84	102	5861	19
220	861	1167	1091	1544	323	2034	228	265	281	25089	20
280	240	182	327	496	220	1242	57	65	97	4446	21
2669	8611	8855	9386	12471	3260	88420	1824	1962	2204	149953	22
100	147	134	162	350	1569	6657	18	82	66	2147	23
73	79	81	220	217	72	960	14	18	7	2304	24
145	505	617	639	1697	52	5010	233	242	206	20434	25
8999	13997	14018	19997	30539	1299	34298	4775	3951	3959	390510	26
1319	1815	1773	2153	1943	9038	14069	595	377	371	23816	27
352	1093	1094	2154	4547	82	735	653	744	747	83808	28
470	323	521	1232	986	129	9200	162	156	162	12199	29
325	631	1610	348	942	926	1250	77	97	171	4602	30
1215	2388	2650	2798	4601	2602	48606	414	1608	1495	40038	31
993	1090	1166	953	533	386	23396	150	382	386	3284	32
225	485	556	545	699	259	19323	146	131	138	7809	33
72	270	214	188	340	88	3038	34	84	73	3744	34
215	485	451	620	876	395	6457	127	158	171	9854	35
356	363	307	519	1314	3833	65894	86	573	505	9970	36
61	260	282	394	615	993	5678	54	190	160	13694	37
636	1470	1201	1870	3274	1001	26978	212	606	508	29532	38
224	920	791	653	802	90	220	149	202	169	6860	39
99	242	188	208	420	752	4117	40	75	62	3216	40
381	1392	1520	871	2227	345	6691	299	246	254	18864	41
292	1268	1345	1045	2664	1238	2462	270	337	332	25553	42
108	154	197	198	739	2460	9021	25	35	30	4471	43
1051	1569	1470	1648	4280	12670	51787	318	862	725	34155	44
5842	384	4582	2323	2614	3047	79781	186	1002	873	23520	45
3034	12483	7734	6973	10447	22601	99634	1334	2264	2601	102622	46
150	822	944	1786	2289	94	3046	212	413	413	31701	47
663	2186	2068	2607	5273	3119	29804	500	793	812	58405	48
76	558	616	760	1060	254	16311	165	291	245	16993	49
16	63	132	85	135	630	1918	21	77	54	8049	50
37741	25580	27194	28187	123789	91180	904876	16715	22667	22717	1443607	
2969	10114	10264	8186	13688	5809	82900	1803	2571	2620	148558	

Bevölkerung. — ⁶⁾ Ausschl. Militärpersonen in Übersee.

noch: E. Todes
noch: 10. Sterbefälle nach Todesursachen in

Lfd. Nr. (Liste B)	Todesursache (nach dem kurzen internationalen Verzeichnis 1948, Liste B)	Europäische					
		Finnland	Frankreich	Großbritannien			
				England u. Wales	Schottland	Nordirland	
		1950	1950	1950	1950	1950	1951
Verhältniszahlen auf							
1	Tuberkulose der Atmungsorgane	7,92	4,75	3,20	4,67	3,83	3,61
2	Andere Formen der Tuberkulose	1,44	1,04	0,43	0,64	1,00	0,89
3	Syphilis und Folgeerscheinungen	0,48	0,47	0,39	0,33	0,35	0,31
4	Typhus	0,04	0,06	0,00	—	0,04	0,01
5	Cholera	—	—	—	—	—	—
6	Alle Arten von Dysenterie	0,00	0,02	0,01	0,03	—	0,04
7	Scharlach und durch Streptokokken verursachte Rachenkrankheiten	0,06	0,01	0,02	0,01	0,02	0,02
8	Diphtherie	0,09	0,05	0,01	0,01	0,04	0,01
9	Keuchhusten	0,26	0,14	0,09	0,12	0,22	0,13
10	Meningokokken-Infektionen	0,07	0,07	0,06	0,07	0,07	0,08
11	Pest	—	—	—	—	—	—
12	Akute übertragbare Kinderlähmung	0,09	0,07	0,17	0,12	0,18	0,07
13	Pocken	—	—	—	0,01	—	—
14	Masern	0,07	0,05	0,05	0,07	0,09	0,07
15	Fleckfieber und andere Rickettsien-Erkrankungen	—	0,00	—	0,00	—	—
16	Malaria	0,00	0,01	0,00	0,00	—	—
17	Alle sonstigen infektiösen oder parasitären Erkrankungen	1,26	0,77	0,29	0,32	0,29	0,42
18	Bösartige Neubildungen einschl. der Neubildungen der lymphatischen und blutbildenden Organe	13,83	17,26	19,37	19,22	15,82	15,29
19	Gutartige und n. n. bez. Neubildungen	0,75	0,93	0,46	0,42	0,47	0,37
20	Diabetes mellitus	0,54	0,92	0,84	1,08	0,68	0,64
21	Anämien	0,26	0,19	0,44	0,68	0,55	0,60
22	Gefäßschädigungen des Zentralnervensystems	10,05	13,89	14,70	16,73	12,56	14,44
23	Hirnhautentzündung nicht durch Meningokokken verursacht	0,21	0,50	0,09	0,11	0,08	0,10
24	Fieberhafte rheumatische Erkrankungen	0,14	0,13	0,13	0,11	0,42	0,29
25	Chronische rheumatische Herzerkrankungen	1,77	0,17	2,54	1,80	1,57	1,51
26	Arteriosklerotische und degenerative Herzerkrankungen	18,16	3,76	30,65	33,84	28,71	30,98
27	Sonstige Herzerkrankungen		17,75	1,29	2,39	3,56	4,31
28	Blutdruckerhöhung mit Beteiligung des Herzens	1,64	0,03	3,55	0,86	2,95	3,30
29	Blutdruckerhöhung ohne Beteiligung des Herzens		0,46	0,92	1,03	1,06	1,17
30	Grippe	0,18	0,45	0,89	0,74	1,15	6,43
31	Lungenentzündung	4,62	6,97	3,99	4,06	4,37	5,59
32	Bronchitis	0,27	0,53	6,42	4,33	4,00	4,68
33	Geschwüre des Magens und des Zwölffingerdarms	0,50	0,31	1,16	1,21	0,66	0,79
34	Blinddarmrentzündung	0,29	0,21	0,30	0,30	0,20	0,18
35	Darmverschluß und Hernien	0,55	1,12	0,70	0,71	0,77	0,64
36	Gastritis, Zwölffingerdarm-, Dünndarm- und Dickdarmrentzündung mit Ausnahme des Durchfalls bei Neugeborenen	1,63	0,76	0,67	0,98	0,88	1,01
37	Leberzirrhose	0,20	1,63	0,23	0,31	0,23	0,23
38	Nephritis und Nephrose	1,23	1,62	1,56	1,34	1,80	1,58
39	Prostata-Hyperplasie	0,39	0,32	1,08	0,98	1,26	1,06
40	Komplikationen der Schwangerschaft, der Geburt und des Wochenbetts	1,52	0,84	0,64	0,96	1,02	1,04
41	Angeborene Mißbildungen	0,86	0,67	0,08	1,17	1,44	1,57
42	Geburtsverletzungen, postnatale Asphyxie und Atelektase	0,66	0,42	0,95	1,24	1,34	1,76
43	Infektionen der Neugeborenen	0,44	0,38	0,23	0,37	0,38	0,34
44	Sonstige Erkrankungen der frühen Kindheit und Unreife ohne nähere Angabe	3,69	3,61	1,27	1,84	2,44	2,16
45	Altersschwäche ohne Geistesstörung, Krankheitszeichen (Symptome) und mangelhaft bezeichnete Todesursachen	13,94	24,23	2,27	4,37	6,99	8,09
46	Alle sonstigen Erkrankungen	8,01	12,44	9,01	8,81	9,13	9,34
47	Kraftfahrzeugunfälle	4,63	0,28	0,96	0,94	0,90	1,16
48	Alle sonstigen Unfälle		4,69	2,27	3,45	2,60	2,42
49	Selbstmord und Selbstverstümmelung	1,56	1,52	1,02	0,52	0,35	0,41
50	Mord und Kriegshandlungen	0,35	0,09	0,05	0,08	0,02	0,05
	Zusammen	103,32	125,90	115,92	122,62	115,70	128,39

¹⁾ Vorläufige Ergebnisse. — ²⁾ Ausschl. reinrassiger Ureinwohner. — ³⁾ Ausschl. Yukon- und Nordwestgebiete. — ⁴⁾ Ausschl. Maoris. — ⁵⁾ Nur europäische

ursachen
europäischen und außereuropäischen Ländern

Länder			Außereuropäische Länder								Lfd. Nr. (Liste B)
Irland ¹⁾ (Färe)	Niederlande		Australien ²⁾	Kanada ³⁾	Chile	Japan	Neu- seeland ⁴⁾	Südafrik. Union ⁵⁾		USA ⁶⁾	
	1950	1950	1951	1950	1950	1950	1950	1949	1950	1949	
6,32	1,38	1,24	1,91	2,19	13,48	12,23	1,95	2,09	1,89	2,42	1
1,70	0,52	0,37	0,14	0,43	2,41	2,46	0,34	0,46	0,44	0,21	2
0,16	0,29	0,25	0,28	0,27	0,69	0,62	0,50	0,60	0,52	0,58	3
0,03	0,01	0,00	0,00	0,02	0,91	0,08	0,01	0,14	0,09	0,01	4
—	—	—	—	—	0,00	—	—	—	—	—	5
0,01	0,03	0,01	0,05	0,04	0,15	1,44	0,03	0,12	0,09	0,10	6
0,03	0,01	0,04	0,02	0,05	0,03	0,00	0,01	0,02	0,03	0,03	7
0,02	0,19	0,15	0,06	0,04	0,40	0,14	0,02	0,39	0,42	0,04	8
0,22	0,14	0,13	0,04	0,22	1,00	1,02	0,09	0,25	0,13	0,05	9
0,06	0,07	0,06	0,11	0,06	0,05	0,04	0,05	0,21	0,17	0,06	10
—	—	—	—	—	0,01	—	—	0,00	—	0,00	11
0,10	0,01	0,03	0,14	0,03	0,24	0,09	0,01	0,06	0,05	0,18	12
—	—	0,00	—	—	0,05	0,00	—	0,07	0,03	0,00	13
0,12	0,06	0,19	0,07	0,13	0,21	0,45	0,02	0,18	0,11	0,06	14
—	—	0,00	0,00	—	0,09	0,01	—	0,02	0,02	0,00	15
0,00	0,01	0,00	0,01	—	0,00	0,01	—	0,04	0,07	0,01	16
0,36	0,35	0,36	0,37	0,23	1,28	1,66	0,47	0,56	0,73	0,26	17
14,19	14,69	14,93	12,74	12,77	8,66	7,77	14,71	11,51	11,79	13,89	18
0,53	0,46	0,46	0,47	0,24	0,22	0,53	0,31	0,33	0,39	0,39	19
0,74	0,85	1,14	1,33	1,13	0,56	0,25	1,26	1,03	1,07	1,69	20
0,94	0,24	0,18	0,40	0,36	0,38	0,15	0,32	0,25	0,37	0,30	21
8,99	8,51	8,66	11,47	9,11	5,61	10,67	10,12	7,63	8,41	10,09	22
0,34	0,15	0,13	0,20	0,26	2,70	0,80	0,10	0,32	0,25	0,14	23
0,25	0,08	0,08	0,27	0,16	0,12	0,12	0,08	0,07	0,03	0,16	24
0,49	0,50	0,60	0,78	1,24	0,09	0,60	1,29	0,94	0,79	1,38	25
30,31	13,84	13,66	24,43	22,31	2,24	4,14	26,48	15,37	15,11	26,29	26
4,44	1,79	1,73	2,63	1,42	15,56	1,70	3,30	1,47	1,42	1,60	27
1,19	1,08	1,07	2,63	3,32	0,14	0,09	3,62	2,89	2,85	5,64	28
1,58	0,32	0,51	1,51	0,72	0,22	1,11	0,90	0,61	0,62	0,82	29
1,09	0,62	1,57	0,43	0,69	1,59	0,15	0,43	0,38	0,65	0,31	30
4,09	2,36	2,58	3,42	3,36	4,48	5,86	2,30	6,25	5,71	2,70	31
3,34	1,08	1,14	1,16	0,39	0,66	2,32	0,83	1,49	1,47	0,22	32
0,76	0,48	0,54	0,67	0,51	0,45	2,33	0,31	0,51	0,53	0,53	33
0,24	0,27	0,21	0,23	0,25	0,15	0,37	0,19	0,33	0,28	0,25	34
0,72	0,43	0,44	0,76	0,64	0,68	0,73	0,70	0,61	0,65	0,66	35
1,20	0,36	0,30	0,63	0,96	6,60	7,95	0,48	2,23	1,93	0,67	36
0,21	0,26	0,27	0,43	0,45	1,71	0,68	0,30	0,74	0,61	0,92	37
2,14	1,45	1,17	2,23	2,39	1,72	3,25	1,18	2,36	1,94	1,99	38
0,75	0,91	0,77	0,80	0,59	0,15	0,03	0,83	0,79	0,65	0,46	39
—	1,09	—	—	1,37	—	2,13	1,05	—	—	0,95	40
1,28	1,38	1,48	1,06	1,63	0,59	0,81	1,66	0,96	0,97	1,27	41
0,98	1,25	1,31	1,23	1,95	2,13	0,30	1,50	1,31	1,27	1,72	42
0,36	0,15	0,19	0,24	0,54	4,23	1,09	0,14	0,14	0,11	0,30	43
3,54	1,55	1,43	2,01	3,13	21,81	6,25	1,76	3,35	2,77	2,30	44
19,68	0,38	4,46	2,84	1,91	5,25	9,62	1,03	3,90	3,33	1,58	45
10,22	12,34	7,54	8,52	7,63	38,91	12,02	7,40	8,81	9,93	6,91	46
0,51	0,81	0,92	2,18	1,67	0,16	0,37	1,18	1,61	1,58	2,13	47
2,23	2,16	2,01	3,18	3,85	5,37	3,60	2,77	3,08	3,10	3,93	48
0,26	0,55	0,60	0,93	0,77	0,44	1,97	0,92	1,13	0,94	1,14	49
0,05	0,06	0,13	0,10	0,10	1,08	0,23	0,12	0,30	0,21	0,54	50
127,12	74,73	75,21	95,51	90,44	156,96	109,15	92,71	88,16	86,71	97,17	

Bevölkerung. — ⁶⁾ Ausschl. Militärpersonen in Übersee.

F. Krankenanstalten und Heil- und Pflegepersonal

1. Die Krankenanstalten in den Ländern des Bundesgebietes und in West-Berlin 1949—1951

Land	Art der Krankenanstalt	Zahl der Kranken- anstalten	Zahl der Betten			davon belegte Betten	
			ins- gesamt	davon		Zahl	vH
				auf 1000 der Be- völkerung	für Tbc.- Kranke		
Schleswig-Holstein	Allgemeine Krankenhäuser	117	20273	8,1	2088	16193	79,9
	Tuberkulose-Krankenhäuser und -Heilanstalten	29	4888	2,0	4888	4567	93,4
	Krankenhäuser für Infektionskrankh. einschl. Geschlechtskrankh.	2	155	0,1	70	85	54,8
	Krankenhäuser und Heilanstalten für Geisteskranke	4	3839	1,5	—	3604	93,9
	Kinderkrankenhäuser	—	—	—	—	—	—
	Zusammen	152	29155	11,7	7046	24449	83,9
	dagegen 1950	152	30196	12,0	7584	26249	85,2
Hamburg ¹⁾	Allgemeine Krankenhäuser	60	16121	9,7	483	11404	70,7
	Tuberkulose-Krankenhäuser und -Heilanstalten	—	—	—	—	—	—
	Krankenhäuser für Infektionskrankh. einschl. Geschlechtskrankh.	—	—	—	—	—	—
	Krankenhäuser und Heilanstalten für Geisteskranke	2	2555	1,5	—	2016	78,9
	Kinderkrankenhäuser	7	1426	0,9	146	1033	72,4
	Zusammen	69	20102	12,1	629	14453	71,9
	dagegen 1950	70	20174	12,4	680	13832	68,6
Niedersachsen ²⁾	Allgemeine Krankenhäuser	347	46863	7,0	—	—	—
	Tuberkulose-Krankenhäuser und -Heilanstalten	80	10804	1,6	—	—	—
	Krankenhäuser für Infektionskrankh. einschl. Geschlechtskrankh.	—	—	—	—	—	—
	Krankenhäuser und Heilanstalten für Geisteskranke	15	8606	1,3	—	—	—
	Kinderkrankenhäuser	17	1804	0,3	—	—	—
	Zusammen	459	68077	10,1	—	—	—
	dagegen 1950	466	68208	10,1	14186	59949	87,9
Bremen	Allgemeine Krankenhäuser	22	6216	10,7	563	3952	63,6
	Tuberkulose-Krankenhäuser und -Heilanstalten	4	610	1,0	610	515	84,4
	Krankenhäuser für Infektionskrankh. einschl. Geschlechtskrankh.	—	—	—	—	—	—
	Krankenhäuser und Heilanstalten für Geisteskranke	3	1004	1,7	50	751	74,8
	Kinderkrankenhäuser	—	—	—	—	—	—
	Zusammen	29	7830	13,5	1223	5218	66,6
	dagegen 1950	30	7635	13,4	1341	5542	72,6
Nordrhein-Westfalen ...	Allgemeine Krankenhäuser	680	117974	8,7	6672	96762	82,0
	Tuberkulose-Krankenhäuser und -Heilanstalten	68	9364	0,7	9364	8844	94,4
	Krankenhäuser für Infektionskrankh. einschl. Geschlechtskrankh.	8	719	0,1	133	428	59,5
	Krankenhäuser und Heilanstalten für Geisteskranke	48	29705	2,2	224	28219	95,0
	Kinderkrankenhäuser	23	3880	0,3	277	3315	85,4
	Zusammen	832	161642	11,9	16670	137568	85,1
	dagegen 1950	837	158857	12,0	16699	140669	88,6
Hessen	Allgemeine Krankenhäuser	179	26287	6,0	1106	15733	59,9
	Tuberkulose-Krankenhäuser und -Heilanstalten	31	4815	1,1	4815	4587	95,3
	Krankenhäuser für Infektionskrankh. einschl. Geschlechtskrankh.	3	225	0,1	—	48	21,3
	Krankenhäuser und Heilanstalten für Geisteskranke	25	9954	2,3	176	9139	91,8
	Kinderkrankenhäuser	6	574	0,1	25	418	72,8
	Zusammen	244	41855	9,5	6122	29925	71,5
	dagegen 1950	242	40081	9,2	5822	29465	73,5
	„ 1949 ³⁾	245	40247	9,4	—	36029	89,5

¹⁾ Ohne die außerhalb Hamburgs befindlichen Hamburger Anstalten und Heilstätten. — ²⁾ Stand 1. 9. 1951. — ³⁾ Stand 30. 9. 1949.

noch: F. Krankenanstalten und Heil- und Pflegepersonal
noch: 1. Die Krankenanstalten in den Ländern des Bundesgebietes und in West-Berlin 1949—1951

Land	Art der Krankenanstalt	Zahl der Krankenanstalten	Zahl der Betten			davon belegte Betten	
			insgesamt	davon		Zahl	vH
				auf 1000 der Bevölkerung	für Tbc.-Kranke		
Rheinland-Pfalz	Allgemeine Krankenhäuser	184	20 444	6,6	763	12 417	60,7
	Tuberkulose-Krankenhäuser und -Heilanstalten	17	1 826	0,6	1 826	1 655	90,6
	Krankenhäuser für Infektionskrankh. einschl. Geschlechtskrankh.	4	134	0,04	—	27	20,1
	Krankenhäuser und Heilanstalten für Geisteskranke	16	6 307	2,0	8	5 711	90,6
	Kinderkrankenhäuser	4	441	0,1	56	140	31,7
	Zusammen	225	29 152	9,4	2 653	19 950	68,4
	dagegen 1950	227	28 565	9,4	2 672	20 014	70,1
	„ 1949	204	25 480	8,8	—	19 440	76,3
Baden-Württemberg	Allgemeine Krankenhäuser	390	49 723	7,5	2 911	33 908	68,2
	Tuberkulose-Krankenhäuser und -Heilanstalten	88	7 874	1,2	7 756	7 064	89,7
	Krankenhäuser für Infektionskrankh. einschl. Geschlechtskrankh.	4	365	0,1	34	136	37,3
	Krankenhäuser und Heilanstalten für Geisteskranke	17	9 976	1,5	71	9 286	93,1
	Kinderkrankenhäuser	27	3 623	0,5	88	2 230	61,6
	Zusammen	526	71 561	10,9	10 860	52 620	73,5
	dagegen 1950	517	71 779	11,0	11 151	53 556	74,6
	„ 1949 ¹⁾	498	69 306	10,9	—	42 446 ²⁾	61,2 ²⁾
Bayern ¹⁾	Allgemeine Krankenhäuser	592	57 822	6,3	1 410	41 129	71,1
	Tuberkulose-Krankenhäuser und -Heilanstalten	78	10 881	1,2	10 881	10 228	94,0
	Krankenhäuser für Infektionskrankh. einschl. Geschlechtskrankh.	11	1 013	0,1	53	518	51,1
	Krankenhäuser und Heilanstalten für Geisteskranke	25	13 139	1,4	53	12 658	96,3
	Kinderkrankenhäuser	31	3 717	0,4	214	2 989	80,4
	Zusammen	737	86 572	9,4	12 611	67 522	78,0
	dagegen 1950	730	84 142	9,2	11 769	67 442	80,2
	„ 1949 ¹⁾	724	83 220	9,1	—	69 101	83,0
Bundesgebiet	Allgemeine Krankenhäuser	2 571	361 723	7,5	15 996	231 498	73,5
	Tuberkulose-Krankenhäuser und -Heilanstalten	395	51 062	1,1	40 140	37 456	93,0
	Krankenhäuser für Infektionskrankh. einschl. Geschlechtskrankh.	32	2 611	0,1	290	1 242	47,6
	Krankenhäuser und Heilanstalten für Geisteskranke	155	85 085	1,8	582	71 384	93,3
	Kinderkrankenhäuser	120	15 465	0,3	806 ⁴⁾	10 125 ⁴⁾	74,1 ⁴⁾
	Zusammen	3 273	515 946	10,7	57 814	351 705	78,5
	dagegen 1950	3 271	510 237	10,6	71 904	416 718	81,7
	„ 1949	3 233	502 843	10,6	—	410 180 ²⁾	83,9 ²⁾
West-Berlin	Allgemeine Krankenhäuser	105	22 957	10,6	1 638	15 423	67,2
	Tuberkulose-Krankenhäuser und -Heilanstalten	8	1 189	0,5	1 189	1 077	90,6
	Krankenhäuser für Infektionskrankh. einschl. Geschlechtskrankh.	2	109	0,1	—	46	42,2
	Krankenhäuser und Heilanstalten für Geisteskranke	4	2 283	1,1	58	2 027	88,8
	Kinderkrankenhäuser	8	1 553	0,7	443	1 183	76,2
	Zusammen	127	28 091	12,9	3 328	19 756	70,3
	dagegen 1950	124	28 332	13,1	3 216	22 339	78,8
	„ 1949	—	—	—	—	—	—

¹⁾ Einschl. Lindau. — ²⁾ Ohne Reg.-Bez. Südbaden. — ³⁾ Ausschl. Lindau. — ⁴⁾ 1951 ohne Land Niedersachsen.

noch: F. Krankenanstalten und Heil- und Pflegepersonal
**2. Das Heil- und Pflegepersonal¹⁾ in den Ländern des Bundesgebietes nach den Ergebnissen
der Volks- und Berufszählung am 13. 9. 1950**

Land	Ärzte	Zahnärzte	Dentisten	Tierärzte	Apotheker	Heil- praktiker	Hebammen	Kranken- schwestern, Kranken- pfleger	Säuglings- u. Kinder- schwestern	Masseure, Krankengymnast.
Grundzahlen										
Schleswig-Holstein	3394	731	786	385	772	103	602	6375	413	658
Hamburg	3164	677	712	83	608	73	180	6586	963	698
Niedersachsen	7850	1655	2000	1281	1934	321	1567	15427	913	1187
Bremen	831	146	286	31	224	25	68	1980	115	168
Nordrhein-Westfalen	16288	3695	3641	1118	4195	660	2663	32186	3528	2209
Hessen	6523	1229	1755	539	1750	245	1220	11327	862	931
Rheinland-Pfalz	3180	558	942	317	788	150	990	9192	750	293
Baden-Württemberg	9556	1744	2983	717	2363	415	2107	21396	3288	1496
Bayern	12805	2447	3734	1198	2913	453	2315	20365	2444	1403
Bundesgebiet	63391	12882	16839	5669	15347	2445	11712	124834	13276	9023
West-Berlin	4523	814	1387	131	1316	190	237	11238	904	1830
Verhältniszahlen auf 10 000 der Bevölkerung										
Schleswig-Holstein	13,08	2,82	3,03	1,48	2,98	0,40	2,32	24,57	1,59	2,54
Hamburg	19,71	4,22	4,43	0,52	3,79	0,45	1,12	41,02	6,00	4,35
Niedersachsen	11,25	2,43	2,94	1,88	2,85	0,47	2,31	22,70	1,34	1,72
Bremen	14,88	2,61	5,12	0,55	4,01	0,45	1,22	35,45	2,06	3,01
Nordrhein-Westfalen	12,34	2,80	2,76	0,85	3,18	0,50	2,02	24,39	2,67	1,67
Hessen	15,09	2,84	4,06	1,25	4,05	0,57	2,82	26,20	1,99	2,15
Rheinland-Pfalz	10,58	1,86	3,13	1,05	2,62	0,50	3,29	30,59	2,50	0,98
Baden-Württemberg	14,86	2,71	4,64	1,12	3,67	0,65	3,28	33,27	5,11	2,33
Bayern	13,94	2,66	4,07	1,30	3,17	0,59	2,52	22,17	2,66	1,53
Bundesgebiet	13,29	2,70	3,53	1,19	3,26	0,51	2,46	26,17	2,78	1,89
West-Berlin	21,07	3,79	6,46	0,61	6,13	0,88	1,10	52,35	4,21	8,52

¹⁾ Erwerbspersonen einschl. der am Stichtag arbeitslosen.

**3. Heil- und Pflegepersonal im Bundesgebiet im Jahre 1950
nach Stellung im Beruf und nach Geschlecht¹⁾**

Heil- und Pflegepersonal	Erwerbspersonen			Von den Erwerbspersonen waren in					
				selbständiger Stellung			abhängiger Stellung		
	insgesamt	männlich	weiblich	insgesamt	männlich	weiblich	insgesamt	männlich	weiblich
Grundzahlen									
Ärzte	63391	54160	9231	36446	32257	4189	26945	21903	5042
Zahnärzte	12882	10710	2172	10641	9415	1226	2241	1295	946
Dentisten	16839	14698	2141	11838	10788	1050	5001	3910	1091
Tierärzte	5669	5599	70	4222	4194	28	1447	1405	42
Apotheker	15547	9272	6275	5025	4535	490	10522	4737	5785
Heilpraktiker	2445	1877	568	2290	1779	511	155	98	57
Hebammen	11712	—	11712	9537	—	9537	2175	—	2175
Krankenschwestern, -pfleger	124834	9067	115767	1225	31	1194	123609	9036	114573
Säuglings- u. Kinderschwester	13276	—	13276	—	—	—	13276	—	13276
Masseure, Krankengymnast.	9023	3300	5723	5211	1893	3318	3812	1407	2405

¹⁾ Ergebnisse der Volks- und Berufszählung am 13. September 1950.

4. Das Personal der Gesundheitsämter in den Ländern des Bundesgebietes am 31. 12. 1950

Land	Gesundheits- ämter	Vollbeschäftigte Ärzte		Nicht voll- beschäftigte Ärzte		Gesundheits- pfleger(innen)		Med.-techn. Assi- stenten (einschl. Röntgen-Assist.)		Gesundheits- aufseher		Büropersonal	
	Anzahl	Anzahl	auf 10000 der Be- völkerung.	Anzahl	auf 10000 der Be- völkerung.	Anzahl	auf 10000 der Be- völkerung.	Anzahl	auf 10000 der Be- völkerung.	Anzahl	auf 10000 der Be- völkerung.	Anzahl	auf 10000 der Be- völkerung.
Schleswig-Holstein	20	77	0,31	84	0,34	152	0,61	34	0,14	21	0,08	166	0,67
Hamburg	5	68	0,41	89	0,54	142	0,86	30	0,18	22	0,13	137	0,83
Niedersachsen	70	178	0,27	607	0,90	514	0,77	74	0,11	92	0,14	301	0,45
Bremen	2	22	0,38	7	0,12	98	1,69	13	0,22	30	0,52	97	1,67
Nordrhein-Westfalen	93	404	0,30	299	0,22	1203	0,88	144	0,11	429	0,32	996	0,73
Hessen	44	113	0,26	123	0,28	234	0,53	42	0,10	37	0,08	239	0,54
Rheinland-Pfalz	40	75	0,24	71	0,23	158	0,51	35	0,11	26	0,08	179	0,57
Baden-Württemberg	65	240	0,36	92	0,14	357	0,54	84	0,13	59	0,09	414	0,63
Bayern	127	303	0,33	146	0,16	573	0,62	61	0,07	126	0,14	539	0,59
Bundesgebiet	466	1480	0,31	1518	0,31	3431	0,71	517	0,11	842	0,17	3068	0,63
West-Berlin	12	111	0,51	115	0,53	482	2,22	39	0,18	136	0,63	372	1,71

G. Körperbehinderte

1. Körperbehinderte mit einer Minderung der Erwerbsfähigkeit von 50 Prozent und mehr nach Entstehungsursachen der Behinderung 1950*)

a) nach Ländern, nach Altersgruppen und nach dem Grad der Minderung der Erwerbsfähigkeit

Land Altersgruppe Grad der Minderung der Erwerbsfähigkeit	Körperbehinderte mit amtlicher Anerkennung nach									Körperbehinderte mit und ohne amtliche Anerkennung infolge angeborener Leiden ¹⁾		
	Kriegseinwirkung auf						Krankheit, Unfall u. dgl. ¹⁾					
	Wehrmichtsangehörige			Zivilbevölkerung								
	insgesamt	männlich	weiblich	insgesamt	männlich	weiblich	insgesamt	männlich	weiblich	insgesamt	männlich	weiblich
Grundzahlen												
Schleswig-Holstein	29847	29478	369	2401	1144	1257	14998	9061	5937	2030	987	1043
Hamburg	16062	15932	130	1036	575	461	11993	8210	3783	1903	986	917
Niedersachsen	92047	91017	1030	6506	2950	3556	42183	24759	17424	4981	2361	2620
Bremen	6518	6451	67	500	301	199	2846	2018	828	240	108	132
Nordrhein-Westfalen	145754	144699	1055	9178	5188	3990	83663	64639	19024	20573	10396	10177
Hessen	55103	54699	404	2229	1196	1033	21650	15339	6311	3292	1813	1479
Rheinland-Pfalz	39695	39334	361	1811	1027	784	16137	11495	4042	3502	1588	1974
Baden-Württemberg	92641	91547	1094	3662	2140	1522	30406	20545	9861	8167	4145	4022
Bayern	163243	161729	1514	6891	3922	2969	63369	39452	23917	12115	5382	6733
Bundesgebiet	640910	634886	6024	34214	18443	15771	287245	195518	91727	56863	27766	29097
West-Berlin	38017	37955	62	6136	3339	2797	45226	23415	21811	2447	1145	1302
Verhältniszahlen auf 10 000 der jeweiligen Bevölkerung												
Schleswig-Holstein	115,0	243,5	2,7	9,3	9,5	9,1	64,1	82,7	47,7	8,7	9,0	8,4
Hamburg	100,0	211,7	1,5	6,5	7,6	5,4	83,9	121,9	50,0	13,3	14,6	12,1
Niedersachsen	135,4	284,2	2,9	9,6	9,2	9,9	68,2	84,6	53,5	8,1	8,1	8,0
Bremen	116,7	243,2	2,3	9,0	11,3	6,8	56,6	84,3	31,5	4,8	4,5	5,0
Nordrhein-Westfalen	110,5	231,3	1,5	7,0	8,3	5,7	69,5	113,0	30,1	17,1	18,2	16,1
Hessen	127,4	270,2	1,8	5,2	5,9	4,5	55,6	83,8	30,6	8,5	9,9	7,2
Rheinland-Pfalz	132,1	280,8	2,3	6,0	7,3	4,9	59,3	90,3	32,0	13,1	12,5	13,6
Baden-Württemberg	144,1	307,3	3,2	5,7	7,2	4,4	52,2	75,8	31,7	14,0	15,3	12,9
Bayern	177,7	379,6	3,1	7,5	9,2	6,0	75,9	101,4	53,7	14,5	13,8	15,1
Bundesgebiet	134,4	284,1	2,4	7,2	8,3	6,2	66,4	96,0	40,0	13,1	13,6	12,7
West-Berlin	177,1	416,4	0,5	28,6	36,6	22,6	240,4	289,2	203,5	13,0	14,1	12,1
Grundzahlen												
Altersgruppen (Bundesgebiet)												
unter 15 Jahre	—	—	—	724	501	223	902	484	418	7857	4218	3639
15 bis unter 18 Jahre	—	—	—	771	590	181	1118	670	448	3150	1708	1442
18 bis unter 25 Jahre	26410	25930	480	2485	1440	1045	9992	6324	3668	7043	3614	3429
25 bis unter 45 Jahre	381093	378357	2736	10099	3967	6132	87470	55738	31732	21039	10198	10841
45 bis unter 60 Jahre	160045	158271	1774	13044	7215	5829	142389	98175	44214	14717	6641	8076
60 bis unter 65 Jahre	40996	40508	488	3611	2538	1073	45374	34127	11247	3057	1387	1670
65 Jahre und darüber	32366	31820	546	3480	2192	1288	—	—	—	—	—	—
Insgesamt	640910	634886	6024	34214	18443	15771	287245	195518	91727	56863	27766	29097
Verhältniszahlen auf 10 000 der Bevölkerung jeder Altersgruppe												
unter 15 Jahre	—	—	—	0,6	0,9	0,4	0,8	0,8	0,8	7,0	7,4	6,6
15 bis unter 18 Jahre	—	—	—	3,6	5,4	1,7	5,2	6,1	4,3	14,7	15,6	13,7
18 bis unter 25 Jahre	53,8	105,8	2,0	5,1	5,9	4,3	20,4	25,8	14,9	14,4	14,7	14,0
25 bis unter 45 Jahre	282,6	644,1	3,6	7,5	6,8	8,1	64,9	94,9	41,7	15,7	17,4	14,2
45 bis unter 60 Jahre	171,2	371,3	3,5	14,0	16,9	11,5	152,3	230,3	86,9	15,7	15,6	15,9
60 bis unter 65 Jahre	190,6	430,6	4,0	16,8	27,0	8,9	211,0	362,7	93,0	14,2	14,7	13,8
65 Jahre und darüber	73,2	159,7	2,2	7,9	11,0	5,3	—	—	—	—	—	—
Insgesamt	134,4	284,1	2,4	7,2	8,3	6,2	66,4	96,0	40,0	13,1	13,6	12,7
Grundzahlen												
Grad der Minderung der Erwerbsfähigkeit												
50 bis unter 70 Prozent	351009	347917	3092	16559	8476	8083	113124	79065	34059	13709	7307	6402
70 bis unter 100 Prozent	227307	225347	1960	12419	7145	5274	71154	51576	19578	9918	4778	5140
100 Prozent	62594	61622	972	5236	2822	2414	60563	38049	22514	32784	15456	17328
Invalide oder berufs unfähig	—	—	—	—	—	—	42404	26828	15576	452	225	227
Insgesamt	640910	634886	6024	34214	18443	15771	287245	195518	91727	56863	27766	29097

b) nach der Art der Behinderung (mit amtlicher Anerkennung)

Art der Behinderung	Kriegsbeschädigte			Personen mit Krankheit, Unfall u. dgl. ¹⁾			Personen mit angeborenen Leiden ²⁾		
	insgesamt	männlich	weiblich	insgesamt	männlich	weiblich	insgesamt	männlich	weiblich
Augenerkrankungen und -verletzungen einschl. Blindheit	27528	26577	951	12901	9256	3645	3226	1832	1394
Ohrerkrankungen und -verletzungen einschl. Taubheit	4922	4710	212	2233	1345	888	3802	1875	1927
Verlust von Gliedmaßen	169893	166401	3492	35607	30631	4926	1517	817	700
Verkrüppelungen u. dgl. von Gliedmaßen ³⁾	171401	167501	3900	49524	36662	12862	7105	3814	3291
Verkrüppelungen u. dgl. des Rumpfes oder des ganzen Körpers ³⁾	33412	32211	1201	21172	13865	7307	4702	2025	2677
Nerven- und Geisteskrankheiten	67698	65080	2618	26823	15729	11094	31554	15066	16488
Äußere Erkrankungen	126387	119752	6635	80262	51172	29090	1917	911	1006
Sonstige Erkrankungen und Verletzungen	63941	62103	1838	14358	8936	5422	1246	694	552
Ohne Angabe der Art der Behinderung	10042	8994	1048	1961	1044	917	1615	643	972
Invalide oder Berufsunfähigkeit	—	—	—	42404	26828	15576	179	89	90
Insgesamt	675124	653329	21795	287245	195518	91727	56863	27766	29097

*) Vorläufige Ergebnisse der Volkszählung vom 13. 9. 1950, ausführliche Angaben siehe Stat. Bericht VIII/8/25 vom 13. 3. 1953. — ¹⁾ Ohne körperbehinderte Personen im Alter von 65 Jahren und darüber. — ²⁾ Einschl. der Fälle ohne amtliche Anerkennung. — ³⁾ Einschl. Tbc der Knochen und Gelenke.

EHESCHLIESSUNGEN, GEBORENE UND GESTORBENE IN DER BUNDESREPUBLIK DEUTSCHLAND

EHESCHLIESSUNGEN (Auf 1000 Einwohner und 1 Jahr)

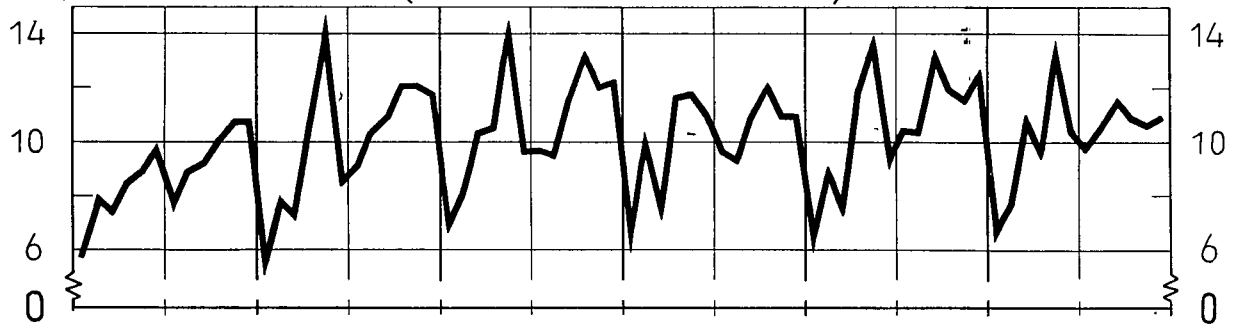

LEBENDGEBORENE UND GESTORBENE (Auf 1000 Einwohner und 1 Jahr)

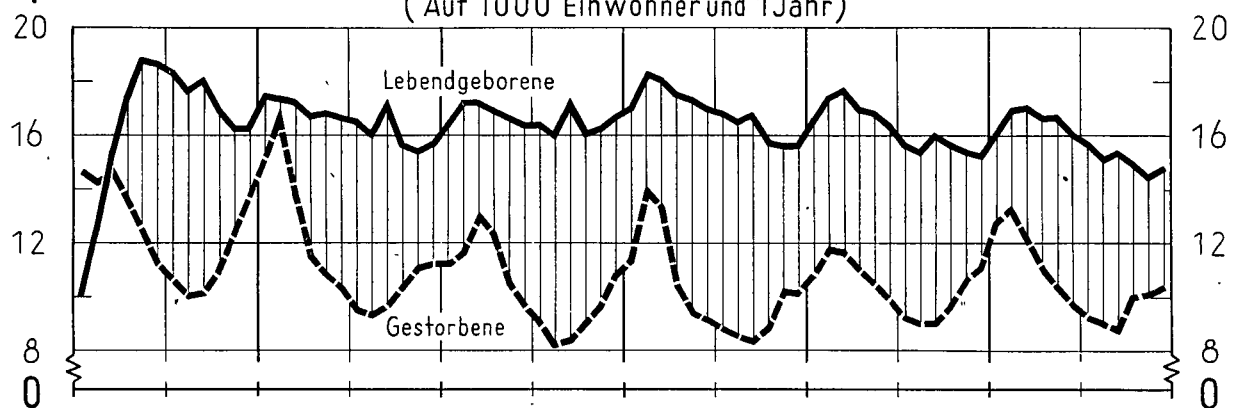

SÄUGLINGSSTERBLICHKEIT (Gestorbene auf 100 Lebendgeborene)

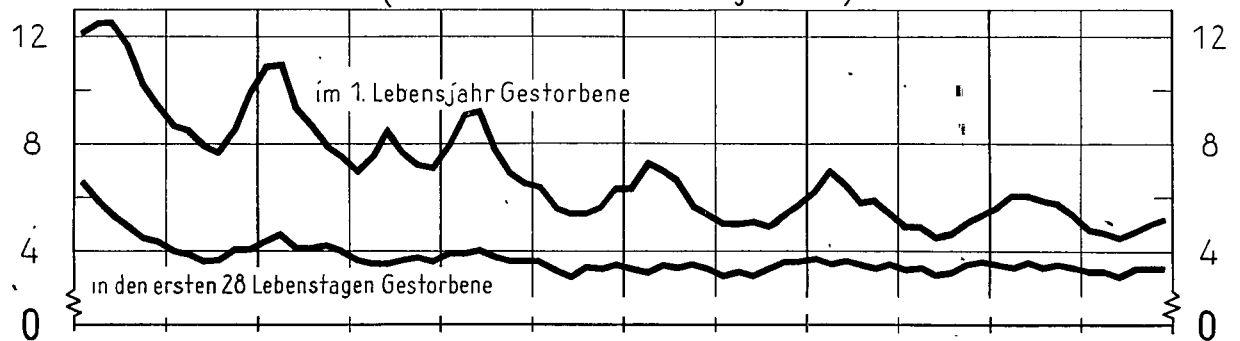

UNEHELICH LEBENDGEBORENE (Auf 100 Lebendgeborene)

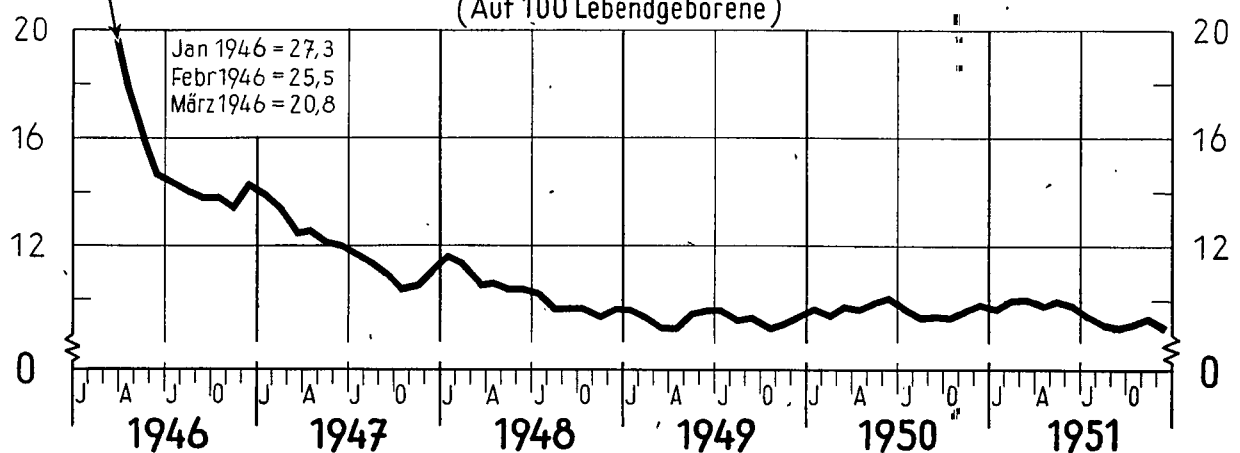

NEUERKRANKUNGEN AN DIPHTHERIE UND SCHARLACH (Auf 10 000 der Bevölkerung)

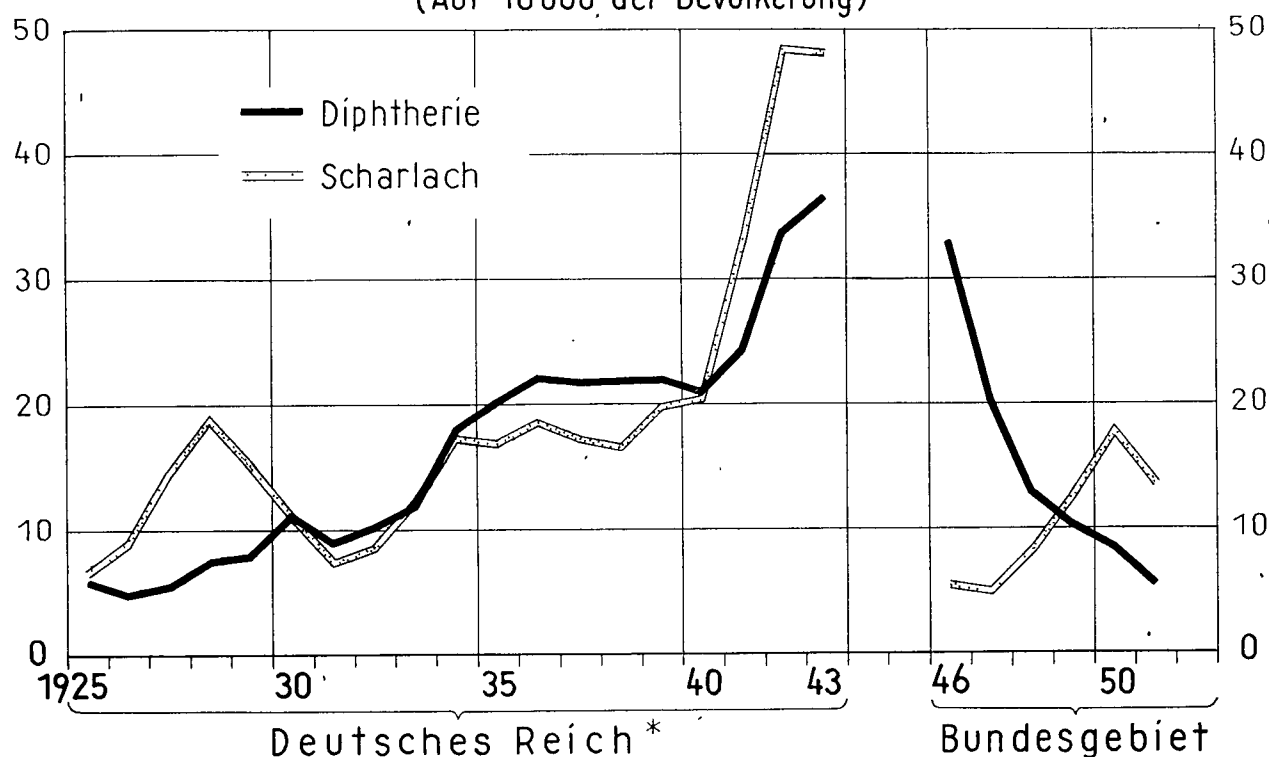

* Ab 1933 einschl. Saargebiet, ab 1941 einschl. der neuen Reichsgebiete; 1939-1943 nur Zivilbevölkerung.

STAT. BUNDESAMT 53-S 206

JAHRESZEITLICHER VERLAUF DER NEUERKRANKUNGEN AN DIPHTHERIE UND SCHARLACH IM BUNDESGBEIT (Auf 10 000 der Bevölkerung und 1 Jahr)

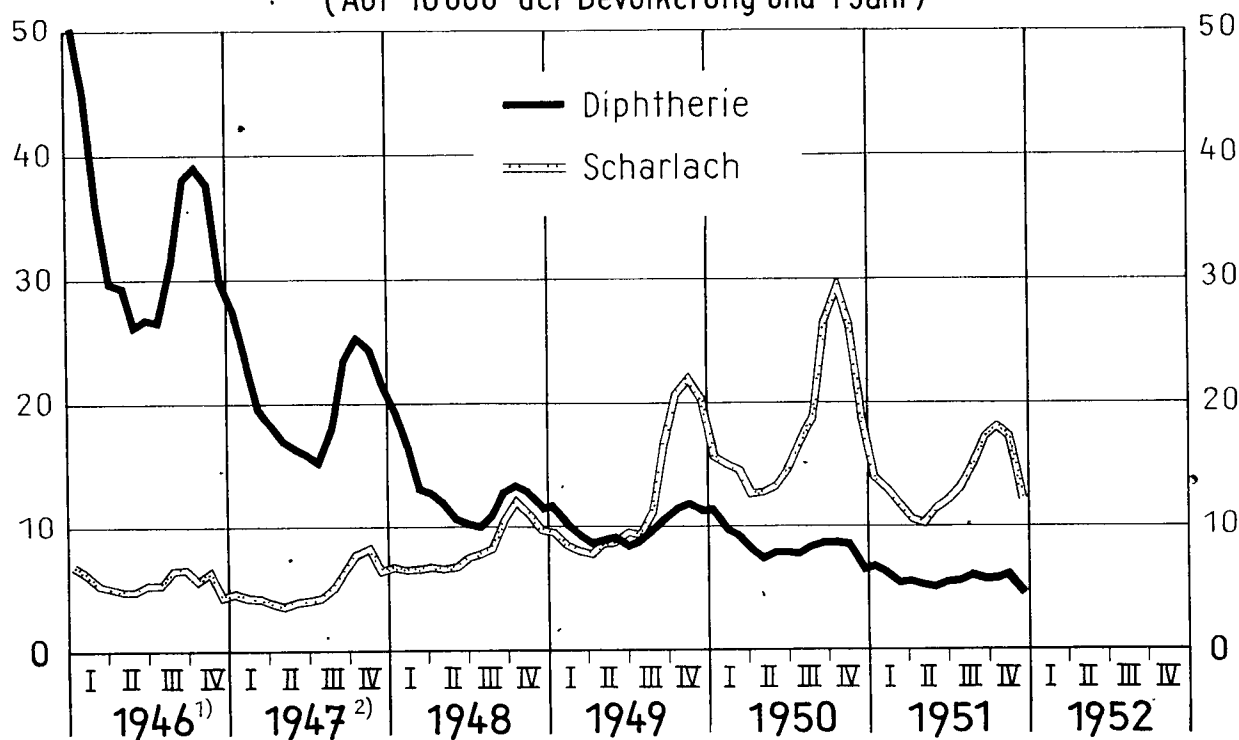

¹⁾ Ohne Bremerhaven, Hessen, Rheinland-Pfalz u. Südbaden. - ²⁾ Ohne Rheinland-Pfalz.

STAT. BUNDESAMT 53-S 207

NEUERKRANKUNGEN AN UNTERLEIBSTYPHUS¹⁾, PARATYPHUS²⁾ UND RUHR (Auf 10000 der Bevölkerung)

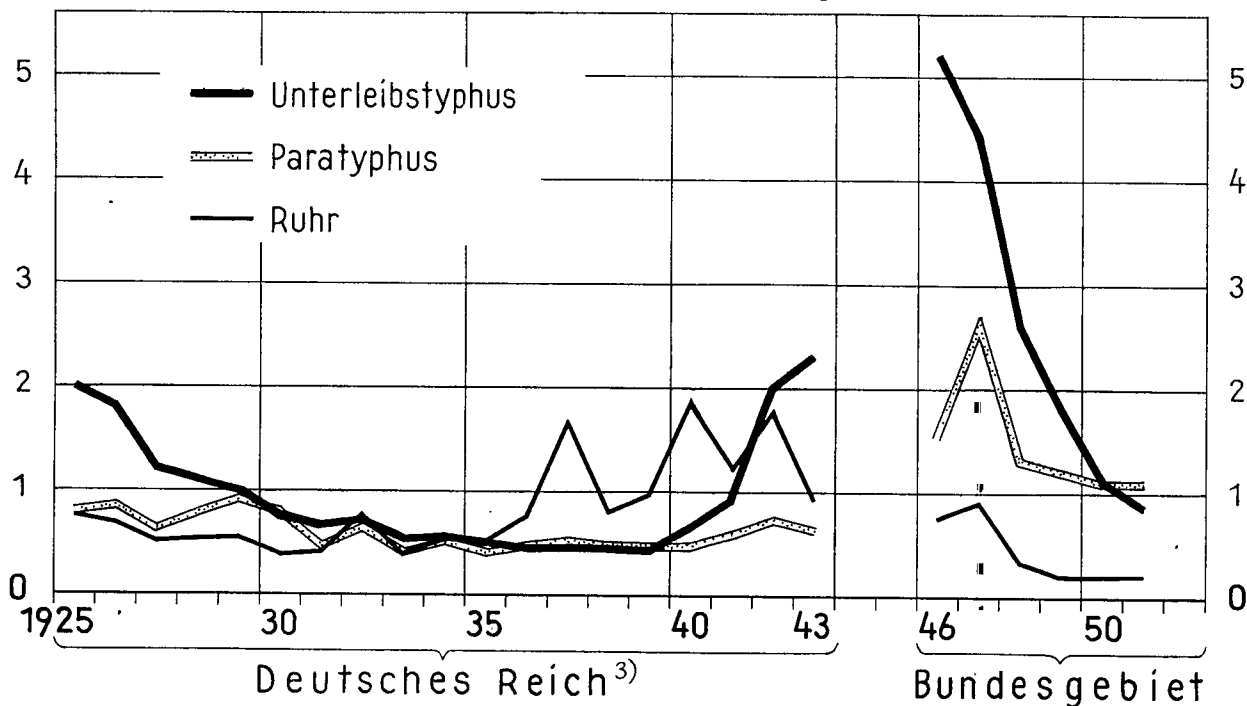

¹⁾ 1946 einschl. der Paratyphuserkrankungen in Südbaden. - ²⁾ 1946 ohne Südbaden. -
³⁾ Ab 1933 einschl. Saargebiet, ab 1941 der neuen Reichsgebiete.

STAT. BUNDESAMT 53 - S 204

JAHRESZEITLICHER VERLAUF DER NEUERKRANKUNGEN AN UNTERLEIBSTYPHUS, PARATYPHUS UND RUHR IM BUNDESGBEIT (Auf 10000 der Bevölkerung und 1 Jahr)

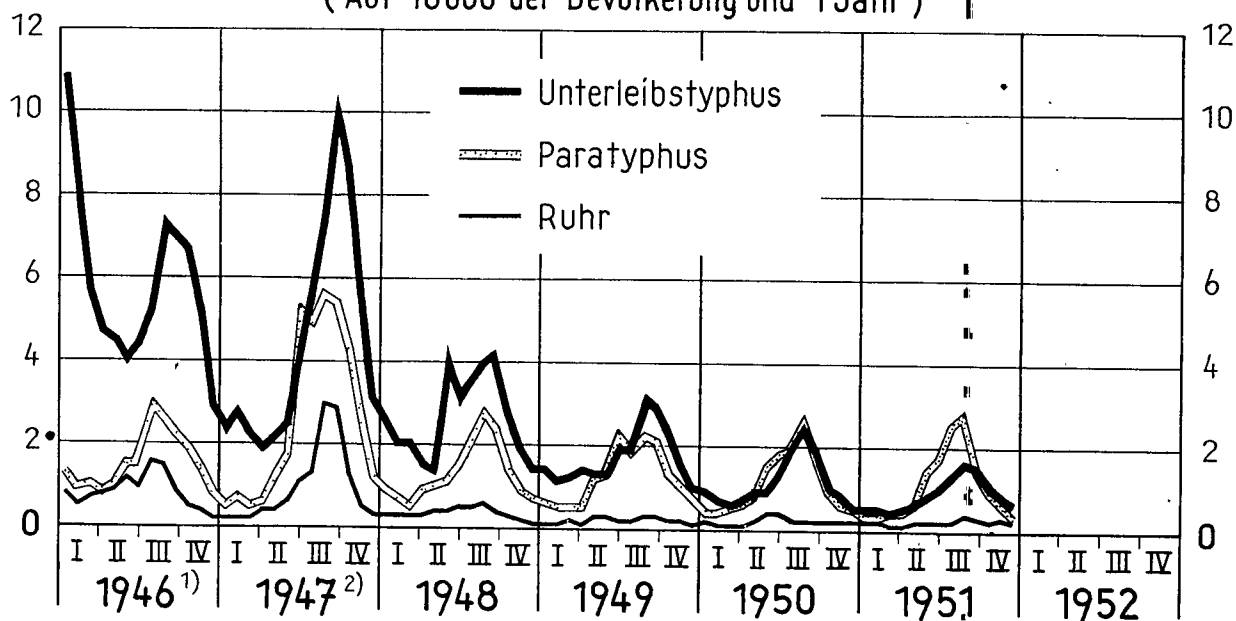

¹⁾ Ohne Bremerhaven, Hessen, Rheinland-Pfalz u. Südbaden. - ²⁾ Ohne Rheinland Pfalz

STAT. BUNDESAMT 53 - S 205

NEUERKRANKUNGEN AN KINDERLÄHMUNG

(Auf 100 000 der Bevölkerung)

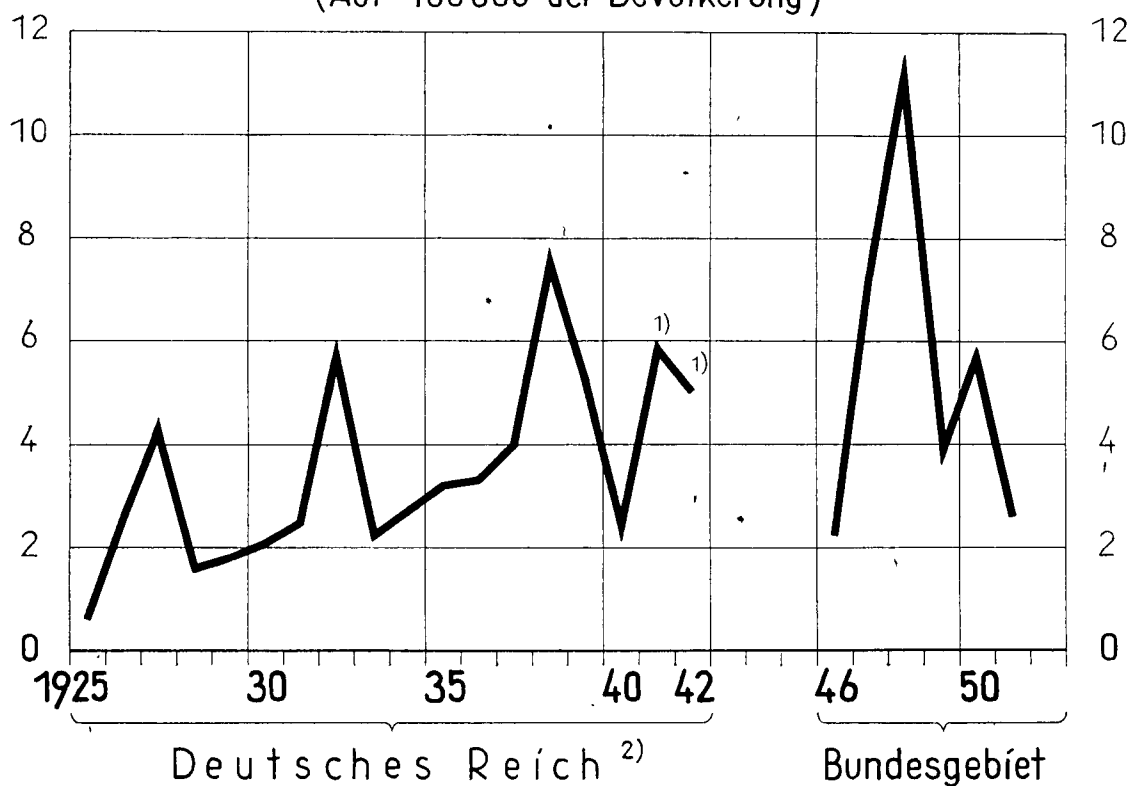

¹⁾ Geschätzte Zahlen - ²⁾ Ab 1933 einschl. Saargebiet.

STAT. BUNDESAMT 52 - S 54

JAHRESZEITLICHER VERLAUF DER NEUERKRANKUNGEN AN KINDERLÄHMUNG IM BUNDESGBEIT

(Auf 100 000 der Bevölkerung und 1 Jahr)

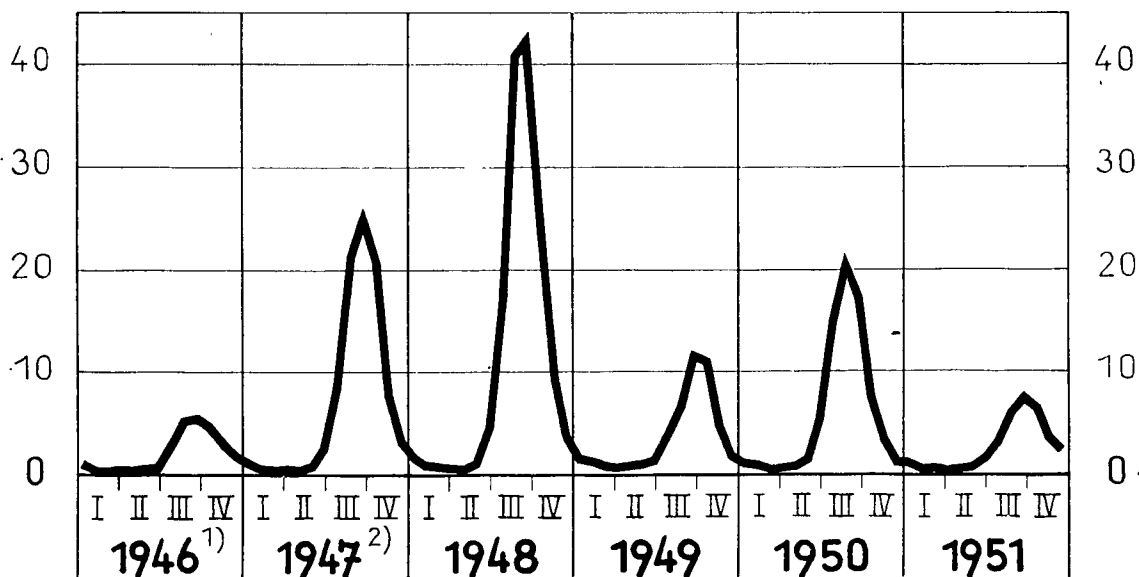

¹⁾ Ohne Bremerhaven, Hessen, Rheinland-Pfalz und Südbaden.

²⁾ Ohne Rheinland-Pfalz.

STAT. BUNDESAMT 52 - S 55

GEMELDETE NEUERKRANKUNGEN AN KINDERLÄHMUNG (POLIOMYELITIS) IM BUNDESGEBIET 1951 NACH REGIERUNGSBEZIRKEN

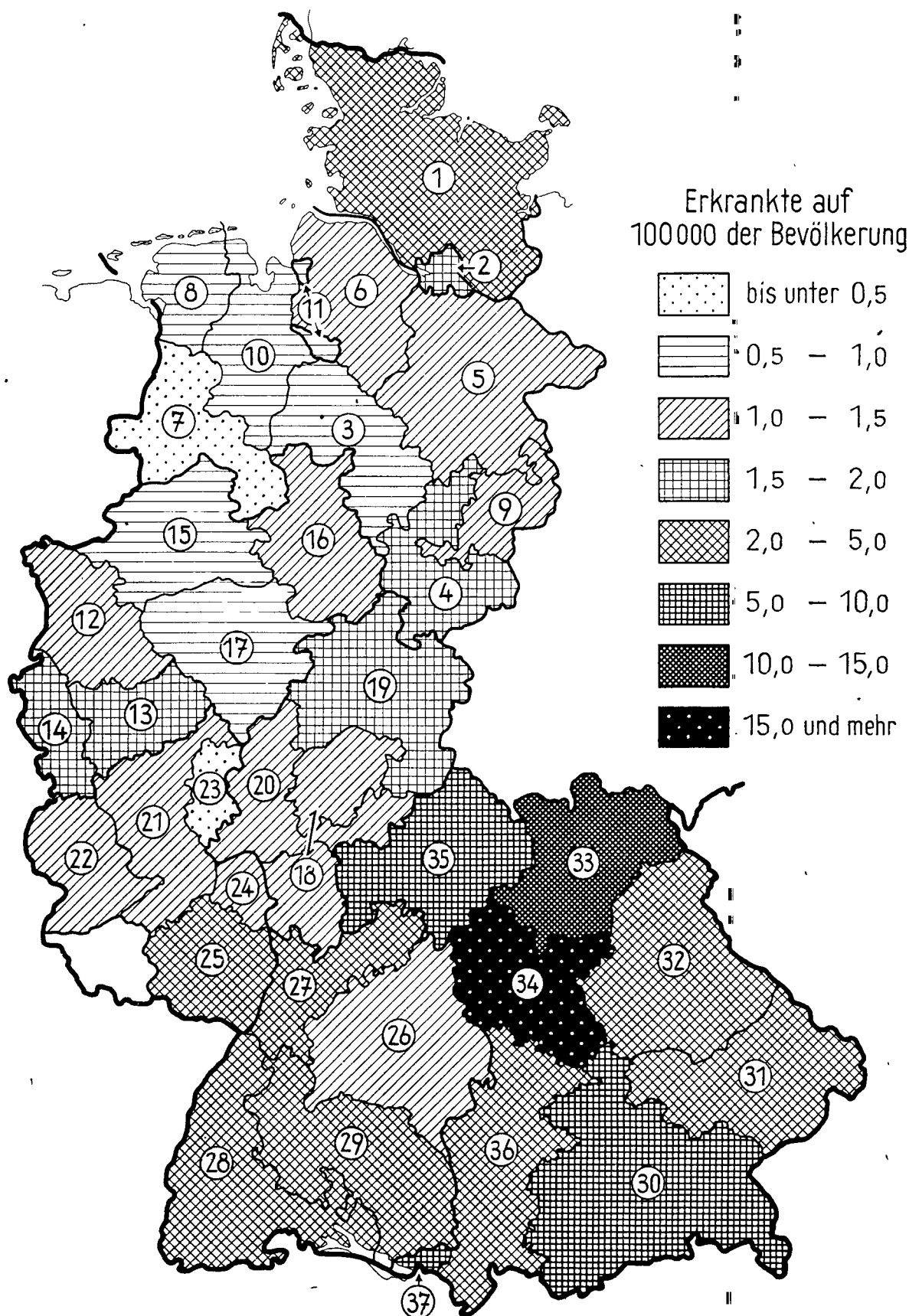

STAT. BUNDESAMT 53-S203

1 = Schleswig-Holstein
2 = Hamburg
3-10 = Niedersachsen
3 = R. B. Hannover
4 = R. B. Hildesheim
5 = R. B. Lüneburg
6 = R. B. Stade
7 = R. B. Osnabrück
8 = R. B. Aurich
9 = V. B. Braunschweig
10 = V. B. Oldenburg

11 = Bremen
12-17 = Nordrhein-Westfalen
12 = R. B. Düsseldorf
13 = R. B. Köln
14 = R. B. Aachen
15 = R. B. Münster
16 = R. B. Detmold
17 = R. B. Arnsberg
18-20 = Hessen
18 = R. B. Darmstadt
19 = R. B. Kassel

20 = R. B. Wiesbaden
21-25 = Rheinland-Pfalz
21 = R. B. Koblenz
22 = R. B. Trier
23 = R. B. Montabaur
24 = R. B. Rheinhessen
25 = R. B. Pfalz
26-29 = Baden-Württemberg
26 = R. B. Nordwürttemberg
27 = R. B. Nordbaden
28 = R. B. Südbaden

29 = R. B. Sudwürttemberg-Hohenzollern
30-37 = Bayern
30 = R. B. Oberbayern
31 = R. B. Niederbayern
32 = R. B. Oberpfalz
33 = R. B. Oberfranken
34 = R. B. Mittelfranken
35 = R. B. Unterfranken
36 = R. B. Schwaben
37 = Stadt- und Landkreis Lindau

GEMELDETE NEUERKRANKUNGEN AN KINDERLÄHMUNG (POLIOMYELITIS) IM BUNDESGEBIET, IN ANDEREN EUROPÄISCHEN LÄNDERN UND DEN USA*

(Erkrankte auf 100 000 der Bevölkerung)

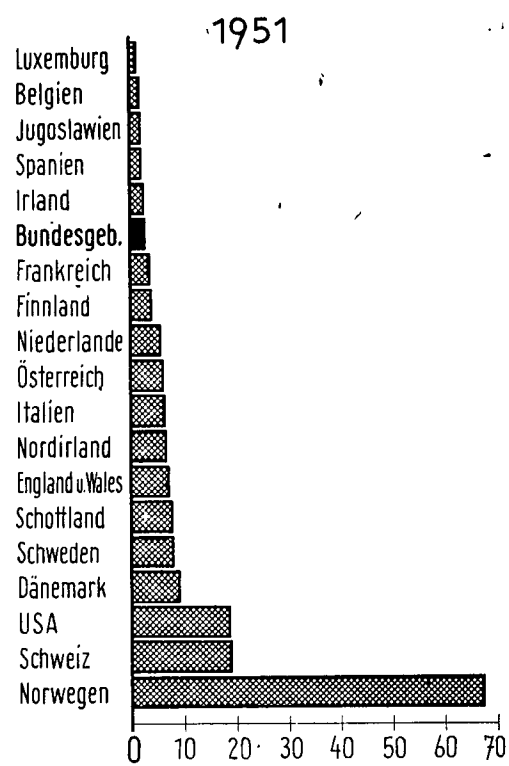
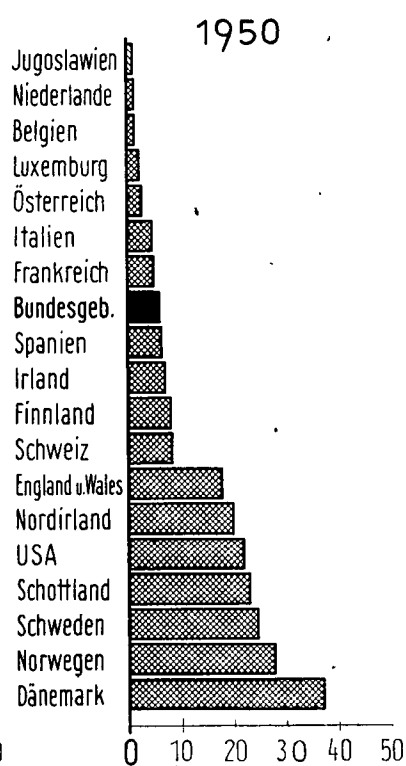
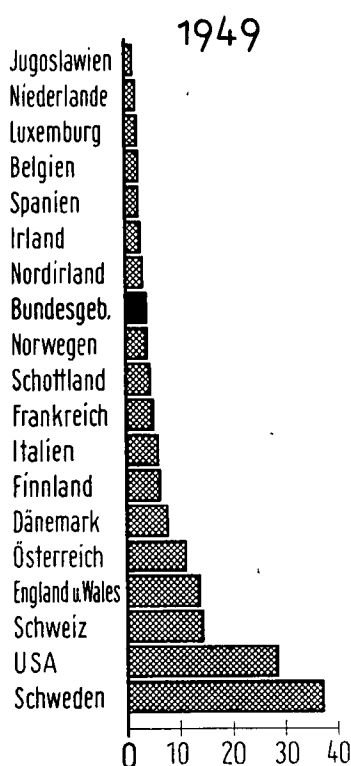
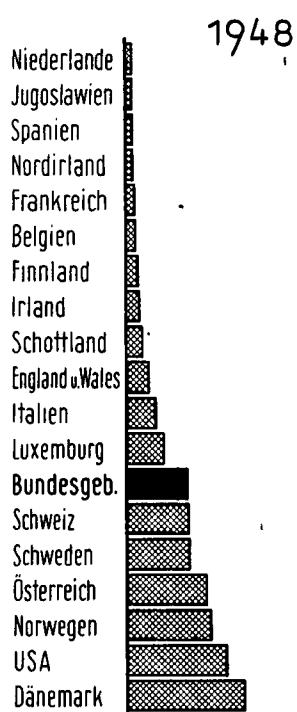
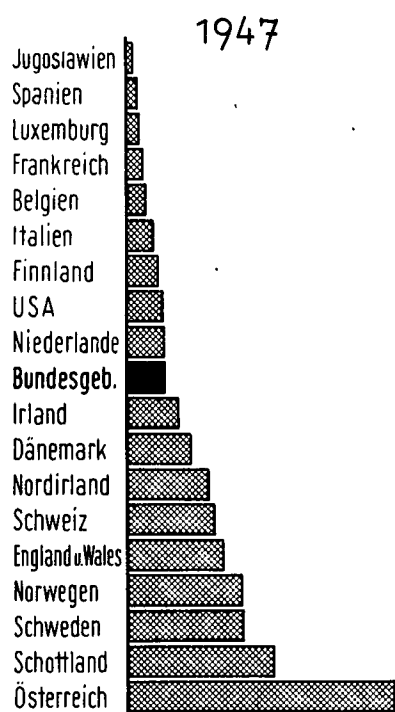

GEMELDETE NEUERKRANKUNGEN AN GESCHLECHTSKRANKHEITEN NACH DEM GESCHLECHT DER ERKRANKTEN

(Auf 10000 der betreffenden Bevölkerung)

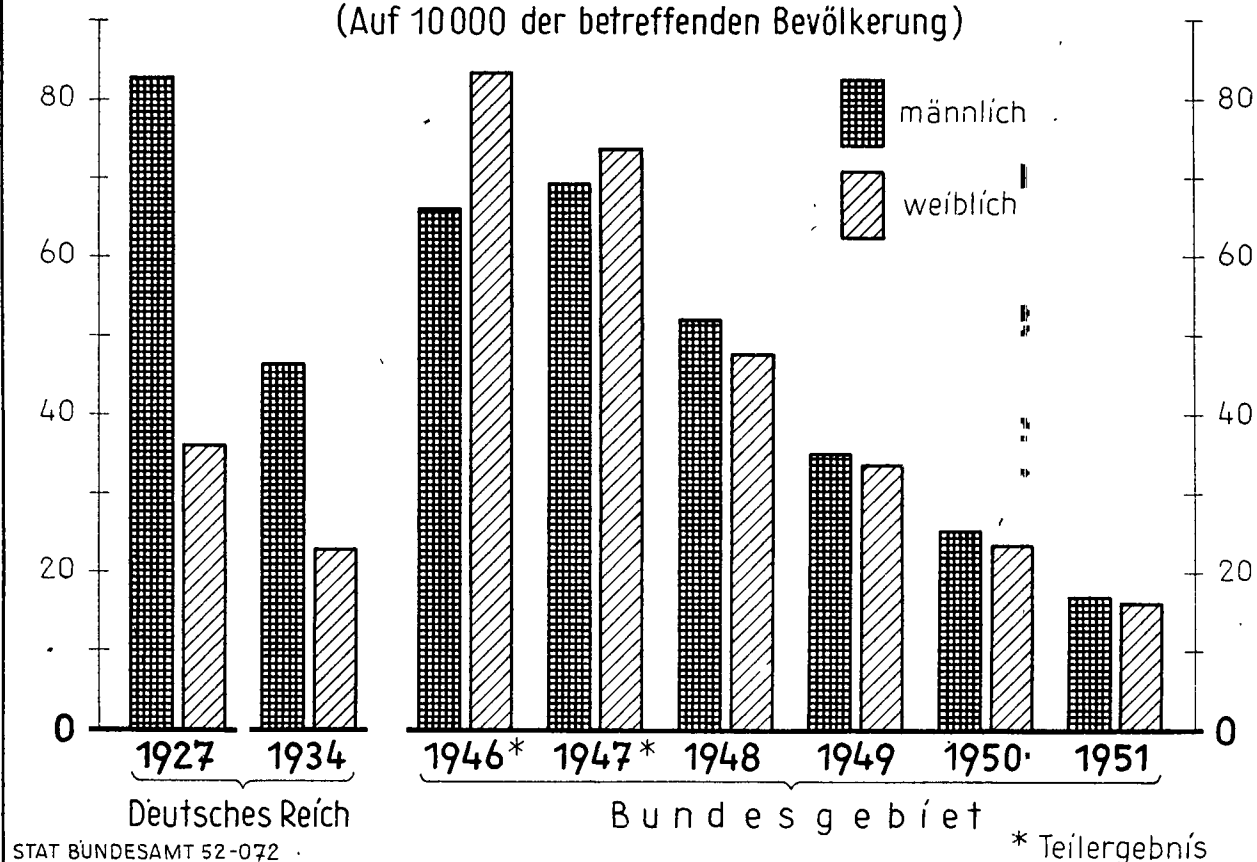

VON 100 NEUEN, BISHER UNBEHANDELTEN FÄLLEN WAREN ERKRANKT AN:

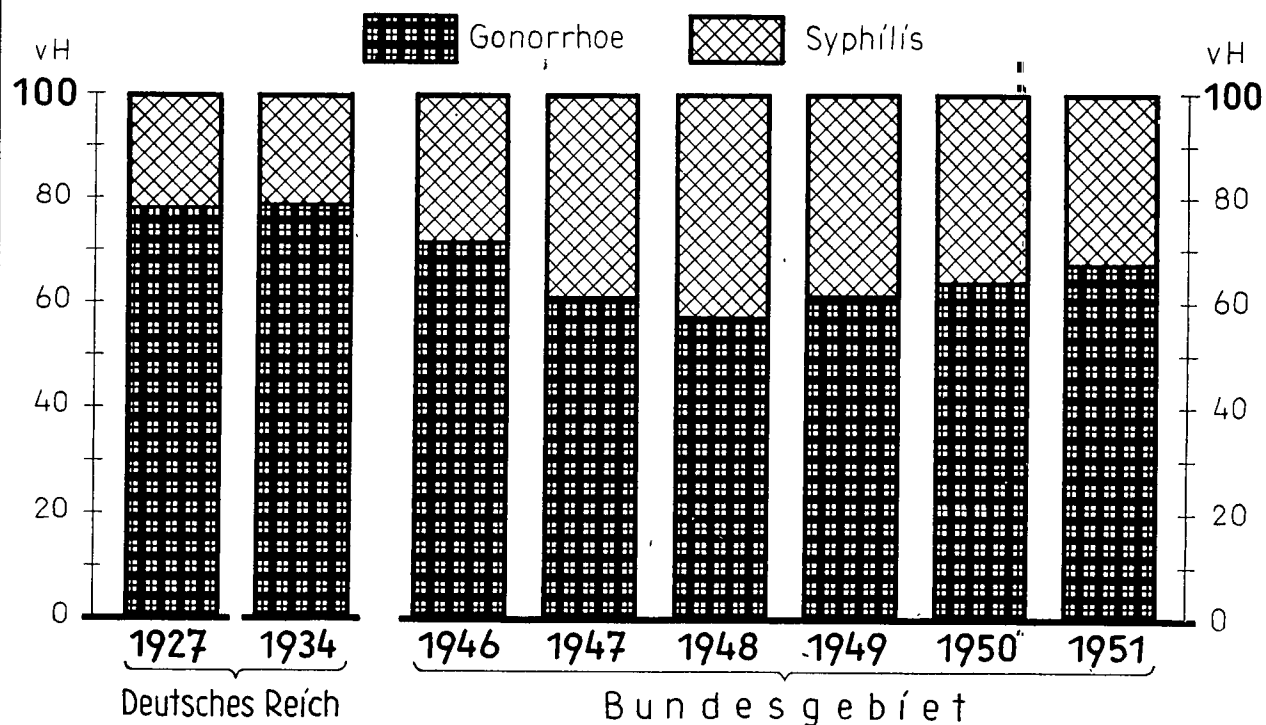

GEMELDETE NEUERKRANKUNGEN AN GONORRHOE UND SYPHILIS

Berechnet
auf 10000 der Bevölkerung

Bundesgebiet

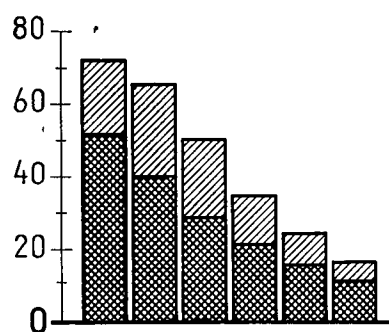

Schleswig-Holstein

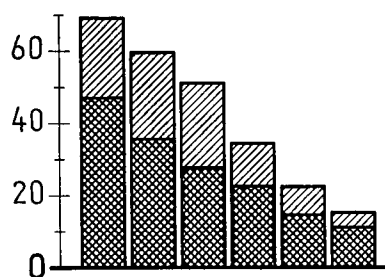

Hamburg

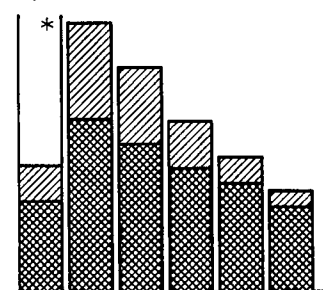

Bremen

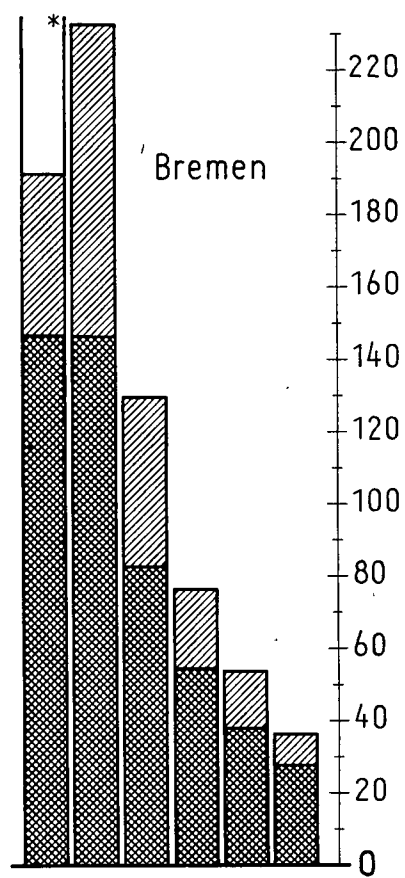

Niedersachsen

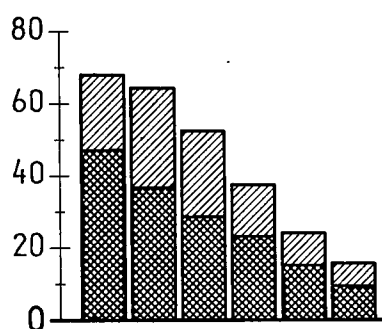

Nordrhein-Westfalen

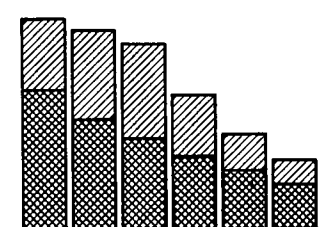

Hessen

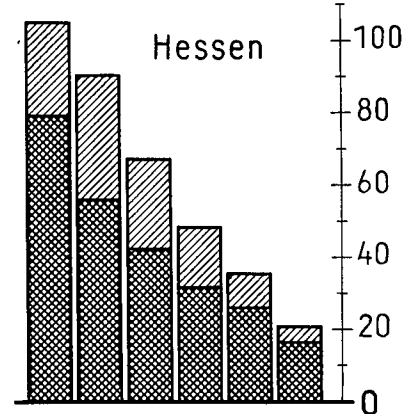

Rheinland-Pfalz

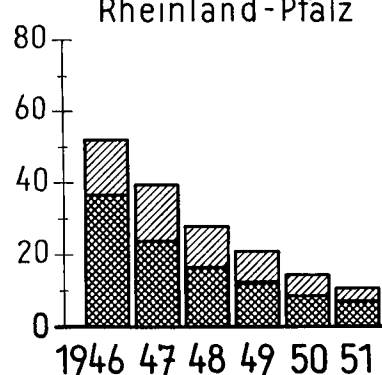

Baden-Württemberg

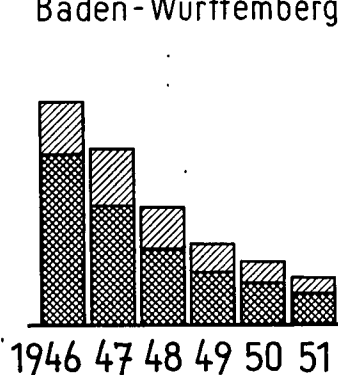

Bayern

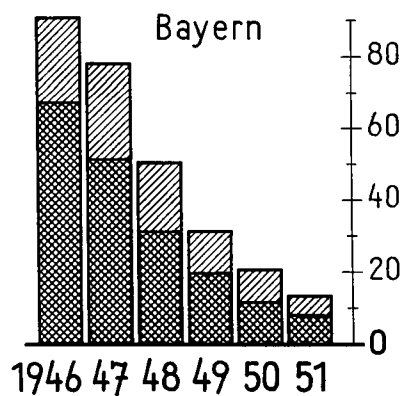

NEUERKRANKUNGEN AN GONORRHOE UND SYPHILIS NACH DEM GESCHLECHT IM BUNDESGBEIT (Auf 10 000 der Bevölkerung)

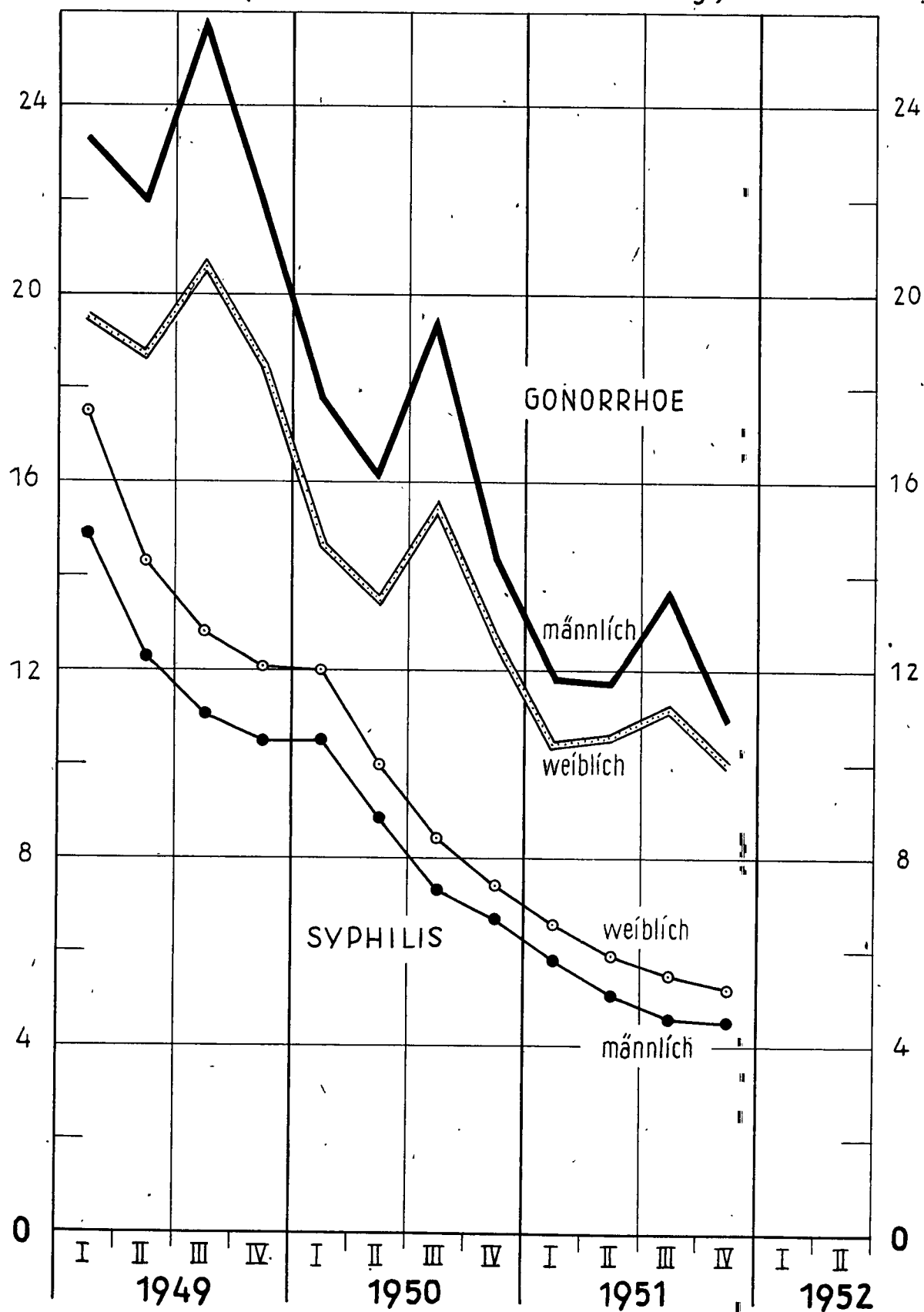

STAT BUNDESAMT 52 - 845

ERKRANKUNGEN AN AKTIVER TUBERKULOSE IM BUNDESGBEIT*

(Je 10000 der Bevölkerung)

Bestand am Ende d. Jahres  Neuzugänge im Jahr 

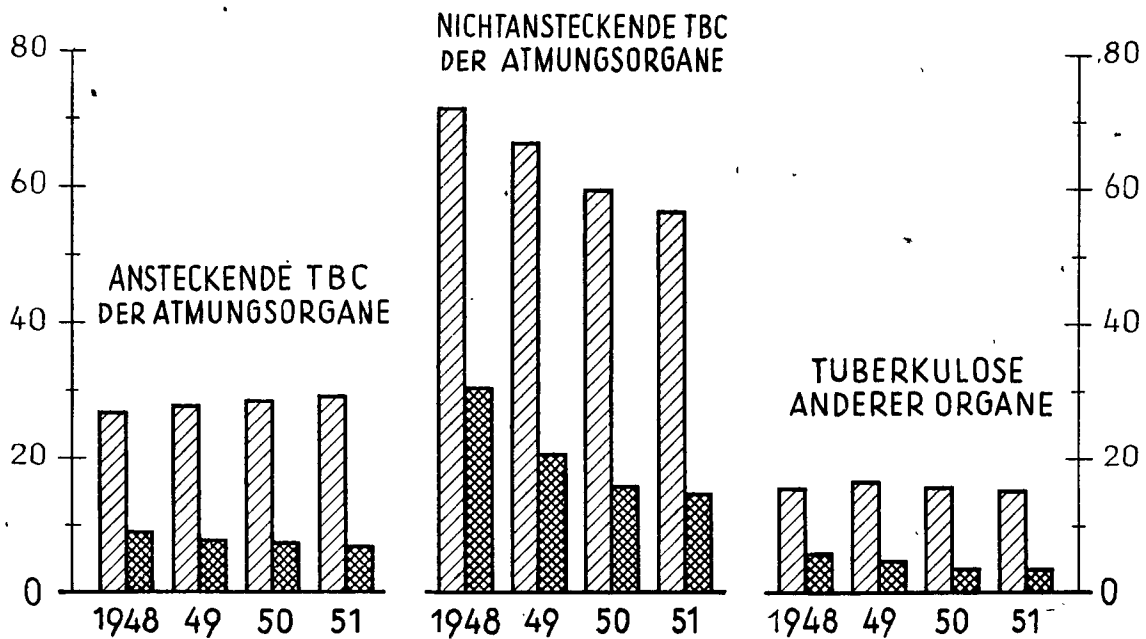

* Anmerkungen siehe Texttabellen

STAT. BUNDESAMT 53 - S215

ERKRANKUNGEN AN AKTIVER TUBERKULOSE IM BUNDESGBEIT IM JAHRE 1951 NACH ALTER UND GESCHLECHT

(Auf 10000 der betreffenden Bevölkerung)

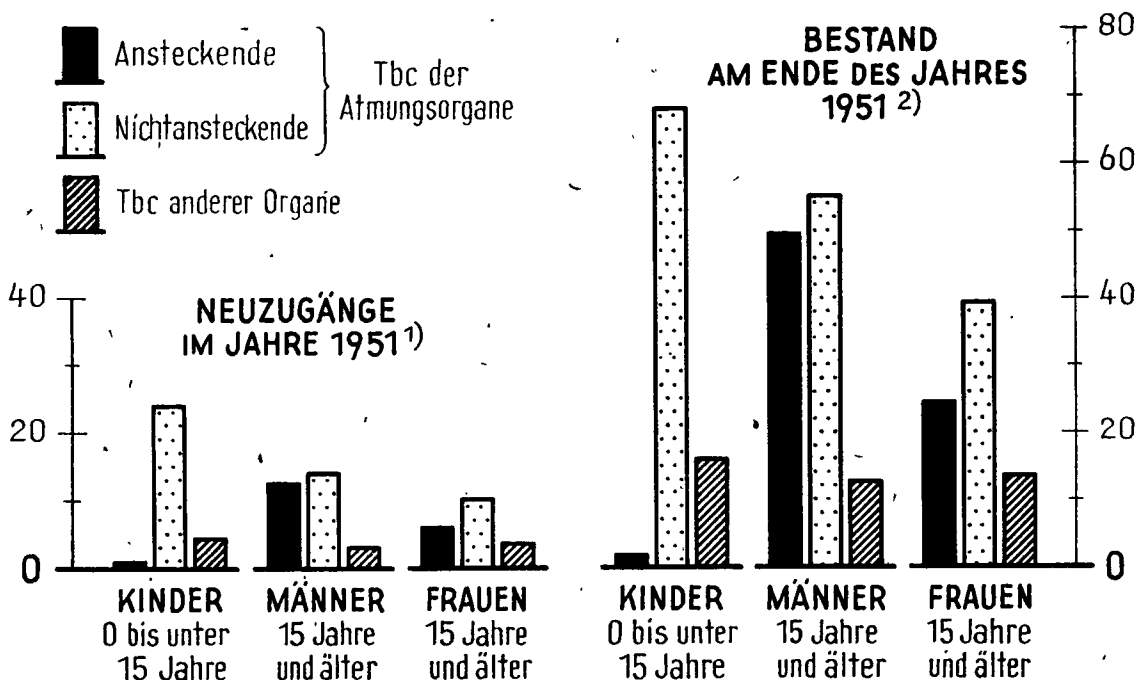

¹⁾ Ohne Reg. Bez. Südwürtbg.-Hohenzollern und Lindau. ²⁾ Ohne Hamburg und Nordrh.-Westfalen.

STAT. BUNDESAMT 53 - S216

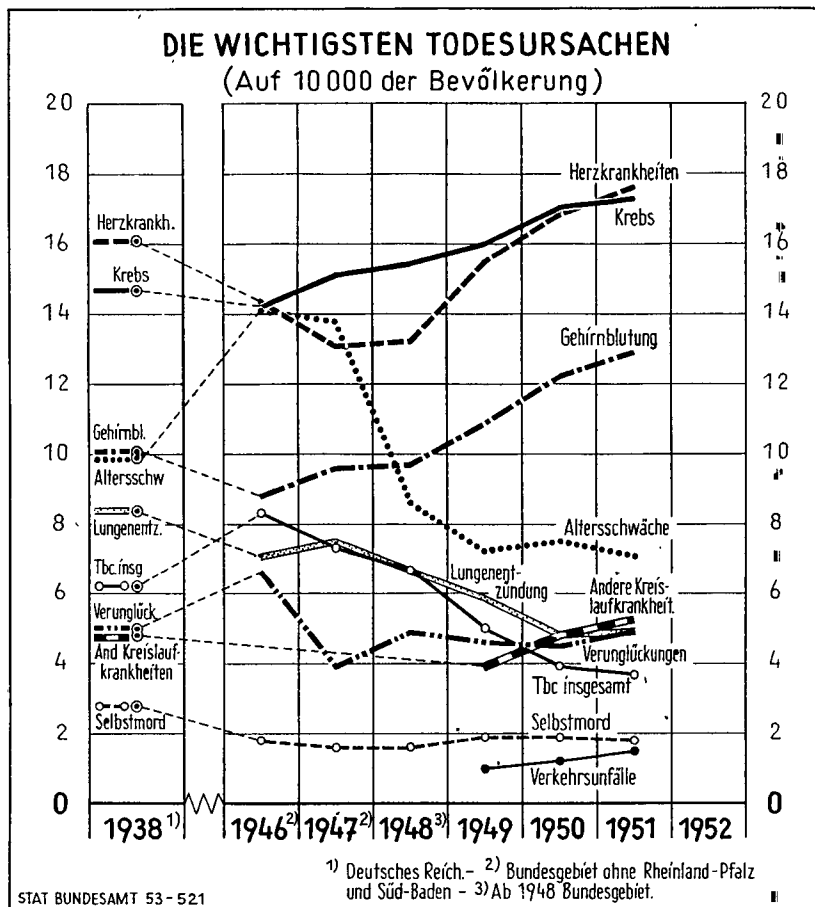

**DIE WICHTIGSTEN TODESURSACHEN *
IN DREI ALTERSGRUPPEN ZWISCHEN 1 UND 45 JAHREN**
(Sterbefälle auf 10000 Lebende der jeweiligen Altersgruppe)

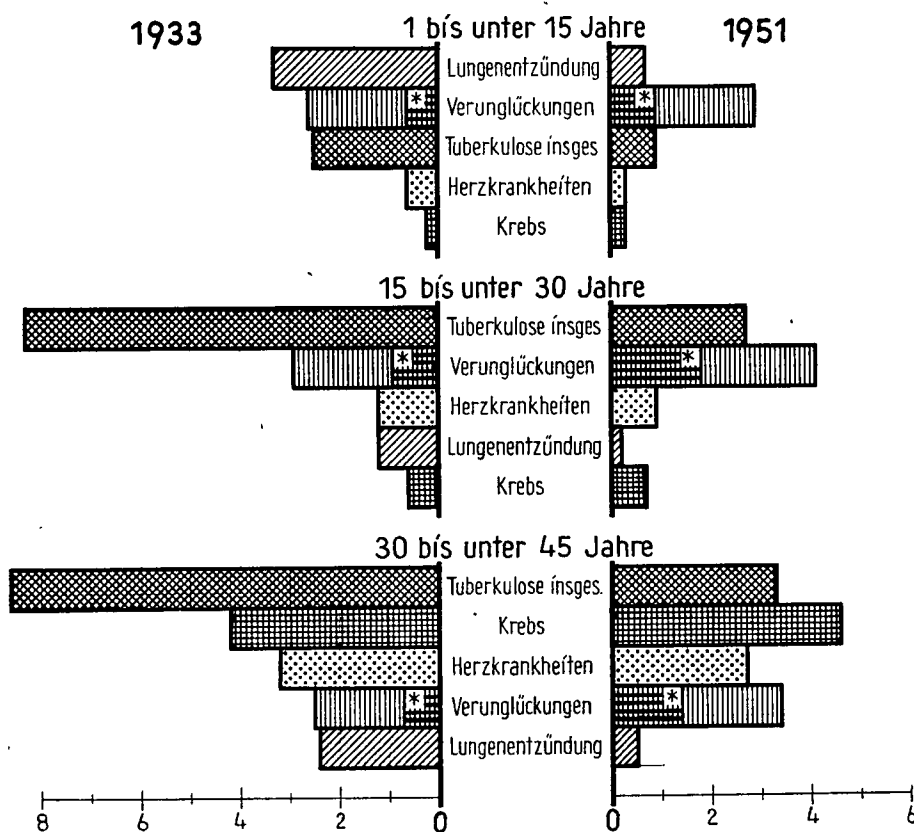

* Verunglückungen mit und durch Kraftfahrzeuge.

STAT BUNDESAMT 53-522

DIE KREBSSTERBEFÄLLE IN VERSCHIEDENEN LÄNDERN NACH ORGANSITZ UND GESCHLECHT

Verdauungsorgane
 Atmungsorgane
 Harn- und Geschlechtsorg.
 Haut
 Sonstige

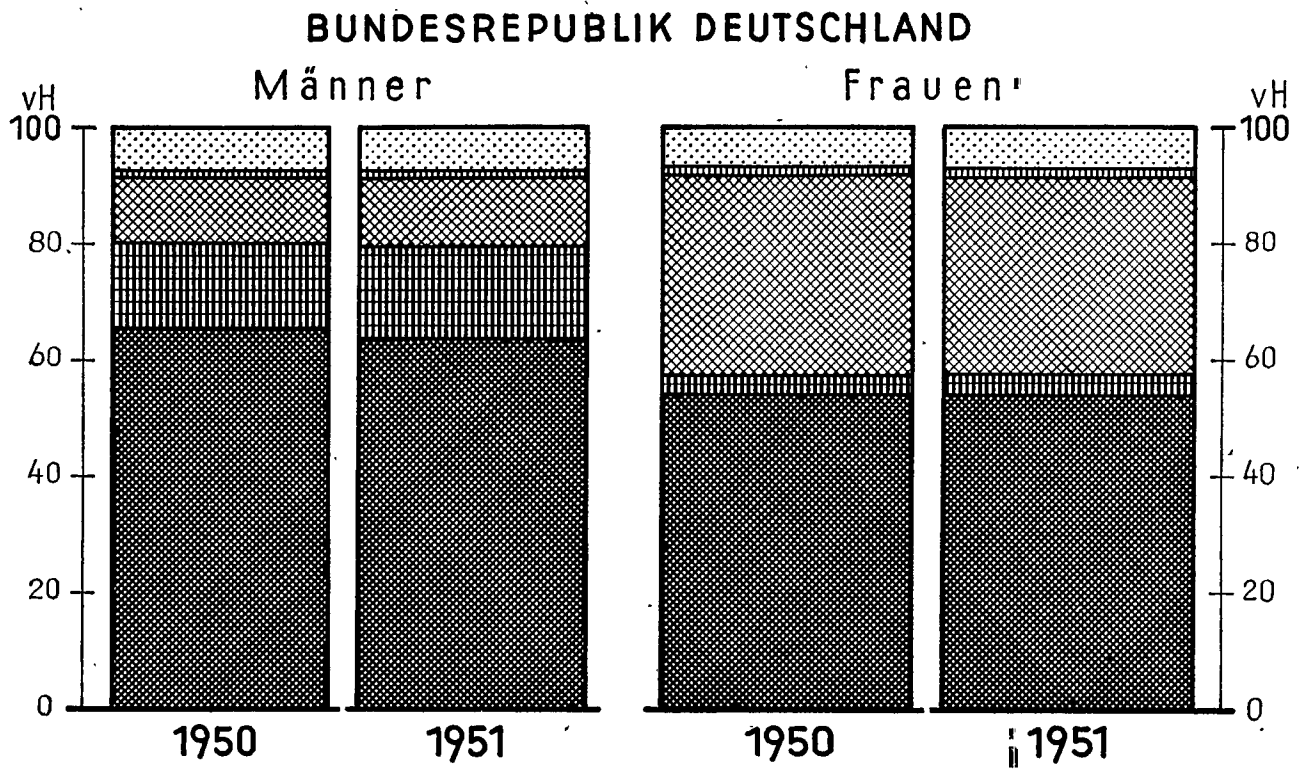
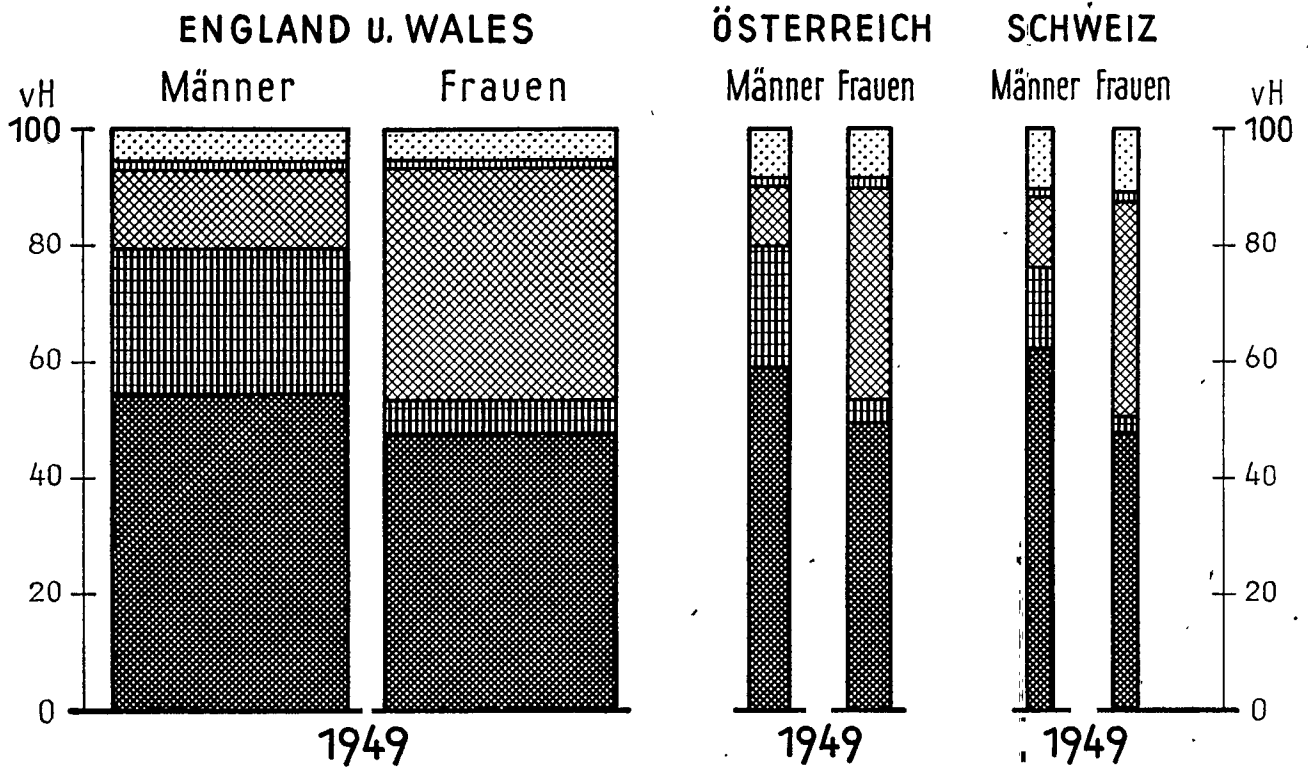

Die Breite der Säulen entspricht jeweils der absoluten Zahl der Krebssterbefälle.

DIE VERTEILUNG DER SELBSTÄNDIGEN ÄRZTE IM BUNDESGBEIT* nach der Berufszählung 1950

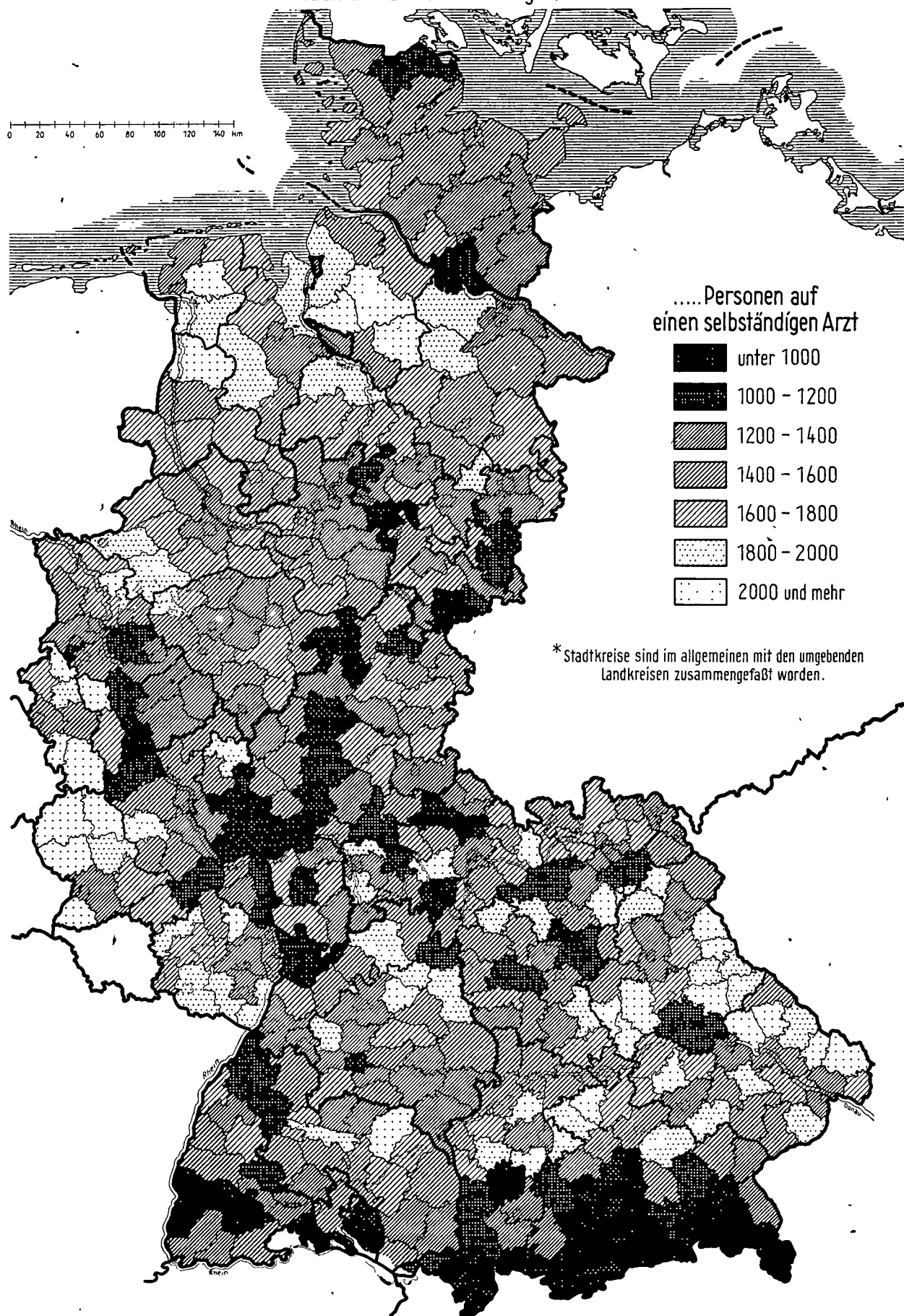

STAT. BUNDESAMT 52 - A27

DIE KÖRPERBEHINDERTEN*
NACH ENTSTEHUNGSURSACHEN UND ALTERSGRUPPEN
 Stand nach der Volkszählung vom 13. 9. 1950
 (vH)

