

STATISTIK DER BUNDESREPUBLIK DEUTSCHLAND

Band 25

MASCHINENVERWENDUNG
IN DEN LAND- UND FORSTWIRTSCHAFTLICHEN BETRIEBEN

Heft 2

Ergebnisse der Schleppererhebung vom 14. April 1950



Herausgeber: Statistisches Bundesamt / Wiesbaden

W. Kohlhammer-Verlag / Stuttgart-Köln

115-

Inhaltsverzeichnis

	Seite
Vorbemerkung	4
I. Einführung in die Schleppererhebung 1950	5
Gesetzliche Grundlagen	5
Durchführung der Zählung und Erhebungspapiere	5
Methodische Grundlagen	5
Hinweis auf die Veröffentlichungen	6
II. Tabellenteil	
Tabelle 1 : Die betriebseigenen Bodenfräsen in den land- und forstwirtschaftlichen Betrieben nach Baujahr, Stärke in PS und Arbeitsstunden	8
Tabelle 2 : Die betriebseigenen Einachsschlepper in den land- und forstwirtschaftlichen Betrieben nach Baujahr, Stärke in PS, Ausrüstung und Arbeitsstunden	19
Tabelle 3 : Die betriebseigenen Schlepper in den land- und forstwirtschaftlichen Betrieben nach technischen Merkmalen	30
Tabelle 4 : Die betriebseigenen Schlepper in den land- und forstwirtschaftlichen Betrieben nach Baujahren	62
Tabelle 5a: Die betriebseigenen Schlepper in den land- und forstwirtschaftlichen Betrieben nach geleisteten Arbeitsstunden	90
Tabelle 5b: Die betriebseigenen Schlepper der land- und forstwirtschaftlichen Betriebe nach ihrem Einsatz im eigenen Betrieb, in fremden Betrieben oder für Arbeiten ausserhalb der Land-, Forst- oder Gartenbauwirtschaft	112
Tabelle 6 : Die betriebseigenen Schlepper in den land- und forstwirtschaftlichen Betrieben nach ihren Reparaturkosten im Kalenderjahr 1949	168
Tabelle 7a: Der Bestand an Schleppergeräten und -Arbeitsmaschinen in den land- und forstwirtschaftlichen Betrieben mit betriebseigenen Schleppern	222
Tabelle 7b: Der Bestand an luftbereiften Ackerwagen in den land- und forstwirtschaftlichen Betrieben mit betriebseigenen Schleppern	232
Tabelle 8 : Die land- und forstwirtschaftlichen Betriebe mit betriebseigenen Schleppern, die leihweise Schlepper-Geräte und -Arbeitsmaschinen benutzten	222
Tabelle 9a: Die motorischen und tierischen Zugkräfte in den land- und forstwirtschaftlichen Betrieben mit betriebseigenen Schleppern	232
Tabelle 9b: Der Arbeits- und Zugkräftebesatz in den land- und forstwirtschaftlichen Betrieben mit betriebseigenen Schleppern	262
Tabelle 10 : Die land- und forstwirtschaftlichen Betriebe mit betriebseigenen Schleppern nach Grössengruppen von Grossvieheinheiten (Pferde, Rinder, Schafe, Ziegen, Schweine) je 100 ha landwirtschaftlich benutzter Fläche ¹⁾	346
Tabelle 11 : Die land- und forstwirtschaftlichen Betriebe mit betriebseigenen Schleppern nach dem Anteil des Ackerlandes an der landwirtschaftlich benutzten Fläche ¹⁾	368
Tabelle 12a: Die land- und forstwirtschaftlichen Betriebe mit betriebseigenen Schleppern nach dem Anteil der Zwischen- und Nachfruchtanbaufläche am Ackerland	277

	Seite
Tabelle 12b: Die land- und forstwirtschaftlichen Betriebe mit betriebseigenen Schleppern nach dem Anteil der Hackfruchtfläche am Ackerland ¹⁾	379
Tabelle 12c: Die land- und forstwirtschaftlichen Betriebe mit betriebseigenen Schleppern nach dem Anteil der Feldfutterbaufläche am Ackerland ¹⁾	390
Tabelle 13 : Die land- und forstwirtschaftlichen Betriebe mit betriebseigenen Schleppern nach der Zahl der Teilstücke	286
Tabelle 14 : Die Zahl der land- und forstwirtschaftlichen Betriebe mit betriebsfremden Schleppern nach Gruppen der Schleppereigentümer und die Eigentümer von betriebsfremden Schleppern	301
Tabelle 15 : Die land- und forstwirtschaftlichen Betriebe mit betriebsfremden Schleppern nach geleisteten Arbeitsstunden der Schlepper und die Vergütung für Schlepperlohnarbeiten	310
Tabelle 16 : Die land- und forstwirtschaftlichen Betriebe mit betriebsfremden Schleppern nach der Art der geleisteten Schlepperarbeit	328
Tabelle 17 : Die land- und forstwirtschaftlichen Betriebe mit betriebsfremden Schleppern nach dem Anteil der Zwischen- und Nachfruchtanbaufläche am Ackerland	337

III. Anhang

Zweite Verordnung zur Durchführung des Gesetzes über eine Landwirtschaftliche Betriebszählung im Vereinigten Wirtschaftsgebiet vom 27. Februar 1950 (Bundesanzeiger Nr. 47, S. 1) und die entsprechenden Verordnungen in den Ländern der ehemaligen französischen Besatzungszone Rheinland-Pfalz, Land Baden und Württemberg-Hohenzollern	402
Erhebungsbogen I – betriebseigene Bodenfräsen und Schlepper	406
Erhebungsbogen II – betriebsfremde Schlepper Verwendung	408

1) Die Tabellen 10, 11, 12b und 12c wurden aus technischen Gründen hinter Tabelle 17 verlegt.

Vorbemerkung

Am 14. April 1950 wurde in der Bundesrepublik Deutschland im Rahmen der Landwirtschaftlichen Betriebszählung vom 22. Mai 1949 erstmals eine besondere Erhebung über den Einsatz von Ackerschleppern und Bodenfräsen durchgeführt. Zweck dieser Erhebung war es, in den bei der Landwirtschaftlichen Betriebszählung festgestellten Betrieben, die Schlepper oder Bodenfräsen benutzten, eine Reihe von betriebswirtschaftlichen und technischen Fragen über die Schlepperverwendung zu klären. Die Fragen über die Maschinenverwendung in der Landwirtschaft konnten bei der Landwirtschaftlichen Betriebszählung infolge des umfangreichen Erhebungsplanes nur auf die wichtigsten Tatbestände beschränkt bleiben. Eine weitergehende Fragestellung über den Schleppereinsatz in der Landwirtschaft erforderte daher eine besondere Erhebung, die als Nacherhebung zur Landwirtschaftlichen Betriebszählung stattfand. Erfasst wurden bei dieser Erhebung die land-, forstwirtschaftlichen und gärtnerischen Betriebe mit 0,5 ha und mehr Betriebsfläche, die nach den Angaben im Betriebsbogen zur allgemeinen Landwirtschaftlichen Betriebszählung 1949 betriebseigene Schlepper bzw. Bodenfräsen oder betriebsfremde Schlepper benutzten.

In dem vorliegenden Heft 2 des Bandes 25 der „Statistik der Bundesrepublik Deutschland“ werden die Ergebnisse der Schleppererhebung 1950 veröffentlicht. Bei den im Heft 1 veröffentlichten Zahlen handelt es sich um Ergebnisse der Landwirtschaftlichen Betriebszählung 1949.

I. Einführung in die Schleppererhebung 1950

Gesetzliche Grundlagen

Die Schleppererhebung 1950 wurde auf Grund des Gesetzes über die Durchführung einer Landwirtschaftlichen Betriebszählung im Vereinigten Wirtschaftsgebiet vom 2. 4. 1949 (WVGBl Nr. 10/49 S. 54) und der 2. Verordnung zur Durchführung des Gesetzes über eine Landwirtschaftliche Betriebszählung vom 27. 2. 1950 (Bundesanzeiger Nr. 47, S. 1) durchgeführt¹⁾.

Von den drei Ländern der ehemaligen französischen Zone wurden auf Grund der Landesgesetze zur Landwirtschaftlichen Betriebszählung entsprechende Verordnungen zur Durchführung der Schleppererhebung erlassen¹⁾.

Durchführung der Erhebung und Erhebungspapiere

Die Erhebung wurde vom Statistischen Bundesamt vorbereitet. An den Vorbereitungsarbeiten waren die Statistischen Landesämter, denen auch die Durchführung der Erhebung oblag, beteiligt; die unmittelbare Durchführung der Zählung erfolgte durch die Gemeindebehörden. Für die land- und forstwirtschaftlichen Betriebe, die nach den Angaben zur Landwirtschaftlichen Betriebszählung Schlepper oder Bodenfräsen benutzten, wurden Adressenlisten aufgestellt, die den Gemeindebehörden mit den Erhebungsbogen zugeleitet wurden. Bei der Erhebung wurde zwischen der Verwendung von betriebseigenen Schleppern und Bodenfräsen einerseits und betriebsfremden Schleppern andererseits unterschieden. Für jede dieser beiden Gruppen wurden verschiedene Erhebungsbogen ausgegeben.

Erhebungsbogen I: „Erhebung über die Benutzung von betriebseigenen Bodenfräsen und Schleppern in den land-, forstwirtschaftlichen und gärtnerischen Betrieben“ –

In diesem Erhebungsbogen waren die Fragen besonders auf die technische Ausrüstung der Schlepper, die geleisteten Jahresarbeitsstunden, die Reparaturkosten und die Zahl der in diesen Betrieben vorhandenen Schlepper-Arbeitsmaschinen und -Geräte gerichtet.

Erhebungsbogen II: „Erhebung über die Benutzung von betriebsfremden anteiligen oder genossenschaftlichen Schleppern in land-, forstwirtschaftlichen und gärtnerischen Betrieben“ –

Bei dieser Gruppe der Schlepperbenutzer standen die Fragen über die Art und Dauer des Einsatzes der Schlepper in den Betrieben sowie Höhe und Art der Vergütung im Vordergrund. Festgestellt wurde u. a.

auch, ob die betriebsfremden Schlepper Eigentum von Landwirten, Lohnunternehmen, Genossenschaften oder Gemeinschaften von Landwirten waren.

Methodische Grundlagen

Die zurückgreifende Art der Befragung (nach dem Stand vom 22. 5. 1949) sollte die Möglichkeit der Kombination mit einzelnen Angaben aus der Landwirtschaftlichen Betriebszählung sicherstellen. Bei den im Tabellenteil veröffentlichten Tabellen der Erhebung wurde eine derartige Kombination für die Tabellen 9a bis 13 in der Weise durchgeführt, dass die Angaben in den Betriebsbogen der Landwirtschaftlichen Betriebszählung für die Schlepperbetriebe besonders oder mit weiteren Angaben der Schleppererhebung dargestellt wurden.

Durch die zeitliche Differenz zwischen den beiden Erhebungen ergaben sich einige Abweichungen, die jedoch den Aussagewert der Ergebnisse nicht beeinträchtigen, da es bei dieser Erhebung im wesentlichen auf Einblicke in die Struktur der schlepperhaltenden Betriebe ankam, die für längere Zeiträume konstant bleibt. Die Abweichung in der Gesamtzahl der betriebseigenen Schlepper beträgt gegenüber den Ergebnissen der Landwirtschaftlichen Betriebszählung nicht ganz 3 vH. Wie bei der Durchführung der Erhebung selbst wurde auch bei der Aufbereitung der Ergebnisse grundsätzlich zwischen der Verwendung von betriebseigenen und betriebsfremden Schleppern unterschieden. Für jede Gruppe wurden besondere Tabellen aufgestellt. Bei der Aufstellung der Adressenlisten derjenigen Betriebe, die nach den Betriebsbogen der Landwirtschaftlichen Betriebszählung betriebsfremde Schlepper benutzten, sowie bei der Aufbereitung der Angaben wurden die Betriebe nicht berücksichtigt, in denen die Schlepper nur zum Antrieb der Dreschmaschinen Verwendung fanden. Damit wurde der Erkenntniswert hinsichtlich des Einsatzes der betriebsfremden Schlepper zu anderen Arbeiten, besonders zu Feldarbeiten verbessert. Durch diese methodische Änderung gegenüber der Fragestellung im Betriebsbogen der Landwirtschaftlichen Betriebszählung ist in der Zahl der Betriebe, die betriebsfremde Schlepper benutzten, durchweg eine Verminderung eingetreten.

Bei den Tabellen 3 bis 6 ist zu beachten, dass sich die Ergebnisse nur auf Zweiachs- und Ketten-schlepper beziehen, während die entsprechenden Ergebnisse für Einachsschlepper und Bodenfräsen in den Tabellen 1 und 2 enthalten sind.

Die Ergebnisse wurden wie bei der allgemeinen Landwirtschaftlichen Betriebszählung in Betriebsgrößenklassen nach der landwirtschaftlich benutzten Fläche gegliedert. In den Tabellen 3, 4 und 5a, die vorwiegend technische Angaben über Schlepper enthalten, wurde eine doppelte Gliederung der Ergebnisse – nach Betriebsgrößenklassen und PS-

1) Vgl. Anhang.

Leistungsklassen – vorgenommen. Eine Ausnahme bildet hierbei lediglich die Tabelle 6, in der die Reparaturkosten der betriebseigenen Zweiachs- und Kettenschlepper aufgeführt sind. In dieser Tabelle erfolgte die Gliederung nach den geleisteten Jahresarbeitsstunden und nach den Baujahren der Schlepper. Ferner wurde hier eine Unterteilung in drei PS-Leistungsklassen vorgenommen. Ausser bei den Ergebnissen über betriebseigene Einachsschlepper bzw. Bodenfräsen (Tab. 1 und 2) wurden die unteren Betriebsgrössenklassen unter 5 ha zu einer Grössenklasse zusammengefasst. Mit Ausnahme der Tabellen 9a bis 13, die in Verbindung mit den Ergebnissen der Landwirtschaftlichen Betriebszählung aufgestellt wurden, erfolgte die Gliederung der Ergebnisse allgemein nach Betriebsgrössenklassen der landwirtschaftlich benutzten Fläche des Schemas III¹⁾. Für die bereits genannten Kombinationstabellen der Schleppererhebung (Tab. 9a bis 13) ist aus Gründen der Vergleichbarkeit mit den entsprechenden Ergebnissen der Landwirtschaftlichen Betriebszählung das Schema II angewandt worden¹⁾. Auf eine Grössenklassengliederung der Ergebnisse musste ferner bei Tabelle 14: „Die Zahl der land- und forstwirtschaftlichen Betriebe mit betriebsfremden Schleppern und die Eigentümer der betriebsfremden Schlepper“ in den Spalten 9 bis 15 verzichtet werden, da sich die Angaben hier lediglich auf die Eigentümer der betriebsfremden Schlepper und nicht auf die Betriebe bzw. Schlepper selbst beziehen. In den weiteren Ergebnissen über die betriebsfremde Schlepperbenutzung sind die Angaben auf den benutzenden Betrieb und nicht auf den Schlepper abgestellt.

1) Vgl. Band 21, Heft I, Seite 10

Hinweis auf die bisherigen Veröffentlichungen

Die Ergebnisse von 22 Tabellen der Schleppererhebung 1950 werden in vollem Umfange in dem vorliegenden Band für das Bundesgebiet, die Länder und grösseren Verwaltungsbezirke veröffentlicht. Die nicht veröffentlichten Kreisergebnisse liegen beim Statistischen Bundesamt und für die Länder beim jeweiligen Statistischen Landesamt vor. Sie können gegen Kostenerstattung bezogen werden. – Vorläufige Ergebnisse der Schleppererhebung wurden für das Bundesgebiet und die Länder in den „Statistischen Berichten“, Arb. Nr. III 22/1 bis 4 veröffentlicht.

In „Wirtschaft und Statistik“ (WiSta) erschienen die nachstehend aufgeführten Beiträge, die den Schleppereinsatz in der Landwirtschaft behandeln:

- „Die Verwendung von Schleppern und Bodenfräsen in der Landwirtschaft“ WiSta April 1950, 2. Jahrg. N. F., Heft 1
- „Die Maschinenverwendung in den land- und forstwirtschaftlichen Betrieben“ WiSta Dezember 1950, 2. Jahrg. N. F., Heft 9
- „Die menschliche Arbeitskraft und der Zugkräftebesatz der land- und forstwirtschaftlichen Betriebe“ WiSta August 1951, 3. Jahrg. N. F., Heft 8
- „Die arbeitswirtschaftliche Stellung des Schleppers in der Landwirtschaft“ WiSta September 1951, 3. Jahrg. N. F., Heft 9
- „Die Entwicklung des Ackerschlepperbestandes von 1949 bis 1951 nach Betriebsgrössenklassen“ WiSta April 1952, 4. Jahrg. N. F., Heft 4.

**Tabelle 1. Die betriebseigenen Bodenfräsen in den land- und forstwirtschaftlichen Betrieben
nach Baujahr, Stärke in PS und Arbeitsstunden**

Größenklassen nach der landwirtschaftlich benutzten Fläche	Gesamt- zahl der Betriebe mit Boden- fräsen	Gesamt- zahl der Boden- fräsen	Baujahr					Stärke in PS		Arbeitsstunden		
			bis 1934	1935 bis 1939	1940 bis 1944	1945 bis 1948	1949	bis 4 PS	über 4 PS	bis 150 Stdn.	über 150 bis 300 Stdn.	über 300 Stdn.
			Zahl der Bodenfräsen									
			1	2	3	4	5	6	7	8	9	10

BUNDESGEBIET

0 Ar	5	9	3	2	4	—	—	2	7	1	—	8
0,1 bis unter 50 Ar	144	149	30	65	33	13	8	73	76	69	42	38
0,5 " " 2 ha	4 649	5 207	877	1 878	1 303	876	273	2 047	3 160	2 051	1 522	1 634
2 " " 5 "	2 432	3 020	458	928	791	600	243	1 289	1 731	974	828	1 218
5 " " 10 "	1 022	1 242	173	337	283	296	153	575	667	360	347	535
10 " " 20 "	536	667	78	159	151	186	93	345	322	190	181	296
20 " " 50 "	419	511	58	115	89	151	98	264	247	134	142	235
50 " " 100 "	268	331	33	64	46	103	85	172	159	71	97	163
100 " " 200 "	146	177	23	37	30	59	28	90	87	39	49	89
200 ha und darüber	78	98	4	14	22	26	32	49	49	22	25	51
Zusammen . . .	9 699	11 411	1 737	3 599	2 752	2 310	1 013	4 906	6 505	3 911	3 233	4 267

Schleswig-Holstein

0 Ar	—	—	—	—	—	—	—	—	—	—	—	—
0,1 bis unter 50 Ar	1	1	—	1	—	—	—	1	—	—	1	—
0,5 " " 2 ha	86	91	11	23	19	29	9	52	39	29	23	39
2 " " 5 "	105	122	10	32	25	43	12	70	52	31	33	58
5 " " 10 "	69	81	9	20	20	19	13	48	33	24	18	39
10 " " 20 "	35	41	1	6	3	20	11	33	8	9	12	20
20 " " 50 "	41	46	4	4	4	18	16	32	14	10	14	22
50 " " 100 "	21	22	1	2	1	9	9	17	5	8	6	8
100 " " 200 "	10	11	1	—	2	3	5	9	2	1	4	6
200 ha und darüber	11	11	—	1	—	6	4	7	4	3	3	5
Zusammen . . .	379	426	37	89	74	147	79	269	157	115	114	197

Hamburg

0 Ar	—	—	—	—	—	—	—	—	—	—	—	—
0,1 bis unter 50 Ar	5	6	—	1	3	2	—	1	5	5	1	—
0,5 " " 2 ha	597	627	83	275	173	85	11	168	459	297	242	88
2 " " 5 "	170	202	20	82	67	30	3	62	140	89	65	48
5 " " 10 "	53	62	12	24	11	13	2	25	37	22	23	17
10 " " 20 "	32	35	5	18	6	6	—	15	20	19	5	11
20 " " 50 "	14	20	—	9	3	7	1	8	12	8	4	8
50 " " 100 "	1	1	—	—	1	—	—	—	1	1	—	—
100 " " 200 "	1	2	—	—	1	1	—	2	—	—	—	2
200 ha und darüber	—	—	—	—	—	—	—	—	—	—	—	—
Zusammen . . .	873	955	120	409	265	144	17	281	674	441	340	174

Niedersachsen

0 Ar	2	3	1	—	2	—	—	1	2	1	—	2
0,1 bis unter 50 Ar	6	6	2	2	2	—	—	3	3	3	1	2
0,5 " " 2 ha	220	242	23	95	70	42	12	111	131	71	57	114
2 " " 5 "	164	195	19	50	71	43	12	90	105	40	47	108
5 " " 10 "	101	111	15	31	29	25	11	56	55	25	26	60
10 " " 20 "	55	69	3	19	17	21	9	42	27	15	10	44
20 " " 50 "	77	90	5	16	18	28	23	57	33	27	21	42
50 " " 100 "	57	65	4	8	4	31	18	38	27	13	9	43
100 " " 200 "	26	28	1	4	3	16	4	16	12	6	5	17
200 ha und darüber	24	29	1	1	9	10	8	14	15	9	3	17
Zusammen . . .	732	838	74	226	225	216	97	428	410	210	179	449

noch Tabelle 1: Die betriebseigenen Bodenfräsen in den land- und forstwirtschaftlichen Betrieben
nach Baujahr, Stärke in PS und Arbeitsstunden

Größenklassen nach der landwirtschaftlich benutzten Fläche	Gesamt- zahl der Betriebe mit Boden- fräsen	Gesamt- zahl der Boden- fräsen	Baujahr					Stärke in PS		Arbeitsstunden		
			bis 1934	1935 bis 1939	1940 bis 1944	1945 bis 1948	1949	bis 4 PS	über 4 PS	bis 150 Stdn.	über 150 bis 300 Stdn.	über 300 Stdn.
			Zahl der Bodenfräsen									
	1	2	3	4	5	6	7	8	9	10	11	12

Regierungsbezirk Hannover

0 Ar	—	—	—	—	—	—	—	—	—	—	—	—
0,1 bis unter 50 Ar	2	2	1	—	1	—	—	1	1	1	—	1
0,5 " " 2 ha	43	48	3	21	16	6	2	19	29	10	11	27
2 " " 5 "	34	40	7	14	13	6	—	22	18	3	13	24
5 " " 10 "	15	16	3	4	3	3	3	8	8	3	2	11
10 " " 20 "	13	15	1	1	8	4	1	11	4	4	2	9
20 " " 50 "	9	12	2	1	3	5	1	6	6	5	3	4
50 " " 100 "	13	15	2	2	1	7	3	9	6	1	2	12
100 " " 200 "	9	10	—	2	2	4	2	5	5	2	—	8
200 ha und darüber	4	4	—	—	1	1	2	—	4	—	—	4
Zusammen . . .	142	162	19	45	48	36	14	81	81	29	33	100

Regierungsbezirk Hildesheim

0 Ar	1	1	1	—	—	—	—	1	—	1	—	—
0,1 bis unter 50 Ar	2	2	—	1	1	—	—	1	1	1	—	1
0,5 " " 2 ha	46	50	5	17	15	12	1	23	27	13	16	21
2 " " 5 "	44	58	7	14	24	11	2	19	39	12	13	33
5 " " 10 "	12	13	2	8	—	3	—	4	9	2	4	7
10 " " 20 "	2	3	—	1	—	2	—	—	3	—	1	2
20 " " 50 "	10	12	1	3	4	1	3	7	5	2	4	6
50 " " 100 "	7	8	1	1	1	3	2	4	4	2	2	4
100 " " 200 "	6	6	—	1	—	3	2	5	1	1	1	4
200 ha und darüber	5	6	—	1	3	2	—	3	3	5	—	1
Zusammen . . .	135	159	17	47	48	37	10	67	92	39	41	79

Regierungsbezirk Lüneburg

0 Ar	—	—	—	—	—	—	—	—	—	—	—	—
0,1 bis unter 50 Ar	1	1	1	—	—	—	—	—	1	1	—	—
0,5 " " 2 ha	43	45	5	17	10	11	2	21	24	17	14	14
2 " " 5 "	24	27	3	5	9	6	4	15	12	7	9	11
5 " " 10 "	35	36	5	8	12	9	2	25	11	13	10	13
10 " " 20 "	8	11	—	3	5	2	1	7	4	5	—	6
20 " " 50 "	20	25	2	3	4	7	9	19	6	8	6	11
50 " " 100 "	10	12	—	1	2	6	3	8	4	5	—	7
100 " " 200 "	2	2	1	1	—	—	—	—	2	2	—	—
200 ha und darüber	4	6	—	—	3	2	1	3	3	—	—	6
Zusammen . . .	147	165	17	38	45	43	22	98	67	58	39	68

Regierungsbezirk Stade

0 Ar	1	2	—	—	2	—	—	—	2	—	—	2
0,1 bis unter 50 Ar	1	1	—	1	—	—	—	1	—	—	1	—
0,5 " " 2 ha	22	25	2	14	4	3	2	10	15	13	4	8
2 " " 5 "	5	5	—	2	1	1	1	1	4	2	1	2
5 " " 10 "	9	9	2	1	1	4	1	3	6	4	4	1
10 " " 20 "	10	10	—	1	1	5	3	9	1	1	5	4
20 " " 50 "	14	14	—	3	2	6	3	9	5	6	4	4
50 " " 100 "	5	5	—	—	—	2	3	2	3	1	1	3
100 " " 200 "	1	1	—	—	—	1	—	1	—	—	1	—
200 ha und darüber	—	—	—	—	—	—	—	—	—	—	—	—
Zusammen . . .	68	72	4	22	11	22	13	36	36	27	21	24

noch Tabelle 1: Die betriebseigenen Bodenfräsen in den land- und forstwirtschaftlichen Betrieben
nach Baujahr, Stärke in PS und Arbeitsstunden

Größenklassen nach der landwirtschaftlich benutzten Fläche	Gesamt- zahl der Betriebe mit Boden- fräsen	Gesamt- zahl der Boden- fräsen	Baujahr					Stärke in PS		Arbeitsstunden		
			bis 1934	1935 bis 1939	1940 bis 1944	1945 bis 1948	1949	bis 4 PS	über 4 PS	bis 150 Stdn.	über 150 bis 300 Stdn.	über 300 Stdn.
			Zahl der Bodenfräsen									
			1	2	3	4	5	6	7	8	9	10

Regierungsbezirk Osnabrück

0 Ar	—	—	—	—	—	—	—	—	—	—	—	—	—	—
0,1 bis unter 50 Ar	—	—	—	—	—	—	—	—	—	—	—	—	—	—
0,5 " " 2 ha	12	14	2	6	5	1	—	7	7	5	4	5		
2 " " 5 "	10	12	1	1	5	4	1	5	7	1	2	9		
5 " " 10 "	4	5	—	1	1	1	2	4	1	—	1	4		
10 " " 20 "	10	13	1	2	1	7	2	6	7	3	2	8		
20 " " 50 "	3	5	—	1	2	1	1	3	2	—	—	5		
50 " " 100 "	3	3	—	—	—	1	2	2	1	1	1	1		
100 " " 200 "	—	—	—	—	—	—	—	—	—	—	—	—		
200 ha und darüber	—	—	—	—	—	—	—	—	—	—	—	—		
Zusammen . . .	42	52	4	11	14	15	8	27	25	10	10	32		

Regierungsbezirk Aurich

0 Ar	—	—	—	—	—	—	—	—	—	—	—	—	—	—
0,1 bis unter 50 Ar	—	—	—	—	—	—	—	—	—	—	—	—	—	—
0,5 " " 2 ha	10	10	2	3	3	1	1	4	6	3	1	6		
2 " " 5 "	7	8	—	2	1	4	1	5	3	2	—	6		
5 " " 10 "	1	1	—	—	1	—	—	—	1	—	—	1		
10 " " 20 "	1	1	—	1	—	—	—	—	1	—	—	1		
20 " " 50 "	—	—	—	—	—	—	—	—	—	—	—	—		
50 " " 100 "	1	1	—	—	—	—	1	1	—	—	1	—		
100 " " 200 "	1	1	—	—	—	1	—	—	1	—	1	—		
200 ha und darüber	—	—	—	—	—	—	—	—	—	—	—	—		
Zusammen . . .	21	22	2	6	5	6	3	10	12	5	3	14		

Verwaltungsbezirk Braunschweig

0 Ar	—	—	—	—	—	—	—	—	—	—	—	—	—	—
0,1 bis unter 50 Ar	—	—	—	—	—	—	—	—	—	—	—	—	—	—
0,5 " " 2 ha	28	33	4	9	14	3	3	16	17	6	5	22		
2 " " 5 "	25	29	1	6	14	7	1	15	14	7	5	17		
5 " " 10 "	19	23	2	7	10	2	2	9	14	2	4	17		
10 " " 20 "	6	9	1	4	2	1	1	4	5	—	—	9		
20 " " 50 "	9	9	—	3	1	3	2	6	3	2	3	4		
50 " " 100 "	10	11	—	2	—	6	3	8	3	1	2	8		
100 " " 200 "	5	6	—	—	—	6	—	4	2	1	2	3		
200 ha und darüber	11	13	1	—	2	5	5	8	5	4	3	6		
Zusammen . . .	113	133	9	31	43	33	17	70	63	23	24	86		

Verwaltungsbezirk Oldenburg

0 Ar	—	—	—	—	—	—	—	—	—	—	—	—	—	—
0,1 bis unter 50 Ar	—	—	—	—	—	—	—	—	—	—	—	—	—	—
0,5 " " 2 ha	16	17	—	8	3	5	1	11	6	4	2	11		
2 " " 5 "	15	16	—	6	4	4	2	8	8	6	4	6		
5 " " 10 "	6	8	1	2	1	3	1	3	5	1	1	6		
10 " " 20 "	5	7	—	6	—	—	1	5	2	2	—	5		
20 " " 50 "	12	13	—	2	2	5	4	7	6	4	1	8		
50 " " 100 "	8	10	1	2	—	6	1	4	6	2	—	8		
100 " " 200 "	2	2	—	—	1	1	—	1	1	—	—	2		
200 ha und darüber	—	—	—	—	—	—	—	—	—	—	—	—		
Zusammen . . .	64	73	2	26	11	24	10	39	34	19	8	46		

noch Tabelle 1: Die betriebseigenen Bodenfräsen in den land- und forstwirtschaftlichen Betrieben
nach Baujahr, Stärke in PS und Arbeitsstunden

Größenklassen nach der landwirtschaftlich benutzten Fläche	Gesamt- zahl der Betriebe mit Boden- fräsen	Gesamt- zahl der Boden- fräsen	Baujahr					Stärke in PS		Arbeitsstunden		
			bis 1934	1935 bis 1939	1940 bis 1944	1945 bis 1948	1949	bis 4 PS	über 4 PS	bis 150 Stdn.	über 150 bis 300 Stdn.	über 300 Stdn.
			Zahl der Bodenfräsen									
	1	2	3	4	5	6	7	8	9	10	11	12

Nordrhein-Westfalen

0 Ar	—	—	—	—	—	—	—	—	—	—	—	—
0,1 bis unter 50 Ar	20	20	3	13	1	1	2	8	12	8	4	8
0,5 " " 2 ha	555	590	80	215	148	108	39	248	342	117	163	310
2 " " 5 "	315	370	59	115	81	73	42	146	224	65	87	218
5 " " 10 "	141	174	39	55	38	30	12	65	109	21	50	103
10 " " 20 "	84	98	15	19	22	30	12	46	52	14	30	54
20 " " 50 "	59	70	18	15	8	19	10	33	37	9	22	39
50 " " 100 "	29	33	2	9	7	5	10	16	17	5	4	24
100 " " 200 "	16	19	4	5	3	3	4	7	12	5	6	8
200 ha und darüber	4	6	—	—	1	1	4	5	1	2	1	3
Zusammen . . .	1 223	1 380	220	446	309	270	135	574	806	246	367	767

Regierungsbezirk Düsseldorf

0 Ar	—	—	—	—	—	—	—	—	—	—	—	—
0,1 bis unter 50 Ar	9	9	2	6	—	—	1	4	5	3	2	4
0,5 " " 2 ha	224	238	29	90	66	41	12	94	144	50	61	127
2 " " 5 "	130	162	33	46	42	28	13	57	105	23	39	100
5 " " 10 "	40	50	10	18	12	5	5	16	34	3	13	34
10 " " 20 "	27	31	3	9	6	11	2	15	16	3	9	19
20 " " 50 "	17	24	8	5	2	8	1	11	13	2	6	16
50 " " 100 "	7	7	2	2	1	1	1	3	4	1	—	6
100 " " 200 "	2	2	1	—	—	1	—	1	1	1	1	—
200 ha und darüber	—	—	—	—	—	—	—	—	—	—	—	—
Zusammen . . .	456	523	88	176	129	95	35	201	322	86	131	306

Regierungsbezirk Köln

0 Ar	—	—	—	—	—	—	—	—	—	—	—	—
0,1 bis unter 50 Ar	4	4	—	2	—	1	1	1	3	2	—	2
0,5 " " 2 ha	150	158	16	66	30	32	14	68	90	23	43	92
2 " " 5 "	72	81	9	23	17	15	17	29	52	12	15	54
5 " " 10 "	21	25	5	10	4	5	1	6	19	3	8	14
10 " " 20 "	19	22	6	1	8	4	3	6	16	3	6	13
20 " " 50 "	11	14	5	1	3	3	2	4	10	1	4	9
50 " " 100 "	10	13	—	4	4	—	5	2	11	4	2	7
100 " " 200 "	5	7	—	1	2	1	3	3	4	1	1	5
200 ha und darüber	1	2	—	—	1	—	1	1	1	1	—	1
Zusammen . . .	293	326	41	108	69	61	47	120	206	50	79	197

Regierungsbezirk Aachen

0 Ar	—	—	—	—	—	—	—	—	—	—	—	—
0,1 bis unter 50 Ar	—	—	—	—	—	—	—	—	—	—	—	—
0,5 " " 2 ha	30	32	—	5	6	14	7	20	12	1	14	17
2 " " 5 "	19	20	—	6	1	9	4	14	6	1	6	13
5 " " 10 "	13	15	2	3	3	5	2	8	7	1	4	10
10 " " 20 "	4	4	—	—	—	2	2	4	—	1	1	2
20 " " 50 "	3	3	1	—	1	—	1	2	1	1	—	2
50 " " 100 "	1	1	—	—	—	1	—	1	—	—	1	—
100 " " 200 "	1	1	—	1	—	—	—	1	—	—	1	—
200 ha und darüber	2	3	—	—	—	1	2	3	—	1	1	1
Zusammen . . .	73	79	3	15	11	32	18	53	26	6	28	45

noch Tabelle 1: Die betriebseigenen Bodenfräsen in den land- und forstwirtschaftlichen Betrieben
nach Baujahr, Stärke in PS und Arbeitsstunden

Größenklassen nach der landwirtschaftlich benutzten Fläche	Gesamt- zahl der Betriebe mit Boden- fräsen	Gesamt- zahl der Boden- fräsen	Baujahr					Stärke in PS		Arbeitsstunden		
			bis 1934	1935 bis 1939	1940 bis 1944	1945 bis 1948	1949	bis 4 PS	über 4 PS	bis 150 Stdn.	über 150 bis 300 Stdn.	über 300 Stdn.
			Zahl der Bodenfräsen									
			1	2	3	4	5	6	7	8	9	10

Regierungsbezirk Münster

0 Ar	—	—	—	—	—	—	—	—	—	—	—	—	—	—
0,1 bis unter 50 Ar	—	—	—	—	—	—	—	—	—	—	—	—	—	—
0,5 " " 2 ha	20	21	6	4	5	3	3	9	12	8	6	7		
2 " " 5 "	24	26	4	6	8	6	2	15	11	5	7	14		
5 " " 10 "	13	15	4	3	5	2	1	4	11	2	5	8		
10 " " 20 "	11	12	2	2	3	5	—	4	8	4	3	5		
20 " " 50 "	6	6	—	2	1	3	—	4	2	—	3	3		
50 " " 100 "	2	2	—	—	—	1	1	2	—	—	—	2		
100 " " 200 "	1	1	1	—	—	—	—	—	1	1	—	—		
200 ha und darüber	—	—	—	—	—	—	—	—	—	—	—	—		
Zusammen . . .	77	83	17	17	22	20	7	38	45	20	24	39		

Regierungsbezirk Detmold

0 Ar	—	—	—	—	—	—	—	—	—	—	—	—	—	—
0,1 bis unter 50 Ar	2	2	—	2	—	—	—	2	—	—	2	—		
0,5 " " 2 ha	67	73	8	25	24	15	1	29	44	15	24	34		
2 " " 5 "	48	55	5	22	10	13	5	24	31	16	11	28		
5 " " 10 "	35	47	9	17	9	9	3	25	22	7	11	29		
10 " " 20 "	11	16	2	3	2	5	4	10	6	1	5	10		
20 " " 50 "	13	14	4	1	1	3	5	8	6	3	5	6		
50 " " 100 "	3	4	—	2	1	—	1	3	1	—	—	4		
100 " " 200 "	7	8	2	3	1	1	1	2	6	2	3	3		
200 ha und darüber	—	—	—	—	—	—	—	—	—	—	—	—		
Zusammen . . .	186	219	30	75	48	46	20	103	116	44	61	114		

Regierungsbezirk Arnsberg

0 Ar	—	—	—	—	—	—	—	—	—	—	—	—	—	—
0,1 bis unter 50 Ar	5	5	1	3	1	—	—	1	4	3	—	2		
0,5 " " 2 ha	64	68	21	25	17	3	2	28	40	20	15	33		
2 " " 5 "	22	26	8	12	3	2	1	7	19	8	9	9		
5 " " 10 "	19	22	9	4	5	4	—	6	16	5	9	8		
10 " " 20 "	12	13	2	4	3	3	1	7	6	2	6	5		
20 " " 50 "	9	9	—	6	—	2	1	4	5	2	4	3		
50 " " 100 "	6	6	—	1	1	2	2	5	1	—	1	5		
100 " " 200 "	—	—	—	—	—	—	—	—	—	—	—	—		
200 ha und darüber	1	1	—	—	—	—	1	1	—	—	—	1		
Zusammen . . .	138	150	41	55	30	16	8	59	91	40	44	66		

Bremen

0 Ar	—	—	—	—	—	—	—	—	—	—	—	—	—	—
0,1 bis unter 50 Ar	1	1	1	—	—	—	—	1	—	1	—	—		
0,5 " " 2 ha	15	15	4	3	8	—	—	7	8	7	5	3		
2 " " 5 "	18	19	5	3	2	3	6	12	7	3	4	12		
5 " " 10 "	5	7	1	1	3	2	—	3	4	—	1	6		
10 " " 20 "	—	—	—	—	—	—	—	—	—	—	—	—		
20 " " 50 "	2	3	—	—	—	3	—	2	1	—	2	1		
50 " " 100 "	1	1	—	—	—	—	1	1	—	—	—	1		
100 " " 200 "	—	—	—	—	—	—	—	—	—	—	—	—		
200 ha und darüber	—	—	—	—	—	—	—	—	—	—	—	—		
Zusammen . . .	42	46	11	7	13	8	7	26	20	11	12	23		

noch Tabelle 1: Die betriebseigenen Bodenfräsen in den land- und forstwirtschaftlichen Betrieben
nach Baujahr, Stärke in PS und Arbeitsstunden

Größenklassen nach der landwirtschaftlich benutzten Fläche	Gesamt- zahl der Betriebe mit Boden- fräsen	Gesamt- zahl der Boden- fräsen	Baujahr					Stärke in PS		Arbeitsstunden		
			bis 1934	1935 bis 1939	1940 bis 1944	1945 bis 1948	1949	bis 4 PS	über 4 PS	bis 150 Stdn.	über 150 bis 300 Stdn.	über 300 Stdn.
			Zahl der Bodenfräsen									
	1	2	3	4	5	6	7	8	9	10	11	12

Hessen

0 Ar	—	—	—	—	—	—	—	—	—	—	—	—
0,1 bis unter 50 Ar	22	23	5	9	5	2	2	11	12	10	9	4
0,5 " " 2 ha	592	664	83	246	181	108	46	272	392	209	171	284
2 " " 5 "	268	345	48	122	101	46	28	138	207	83	85	177
5 " " 10 "	103	135	24	38	36	25	12	50	85	38	33	64
10 " " 20 "	46	61	11	15	12	14	9	26	35	17	19	25
20 " " 50 "	26	35	8	6	6	13	2	18	17	9	13	13
50 " " 100 "	23	37	6	9	10	7	5	11	26	4	14	19
100 " " 200 "	11	12	3	3	2	2	2	7	5	—	4	8
200 ha und darüber	6	9	2	3	—	1	3	3	6	—	4	5
Zusammen . . .	1097	1321	190	451	353	218	109	536	785	370	352	599

Regierungsbezirk Darmstadt

0 Ar	—	—	—	—	—	—	—	—	—	—	—	—
0,1 bis unter 50 Ar	9	9	3	4	1	1	—	5	4	4	3	2
0,5 " " 2 ha	135	152	17	62	41	22	10	63	89	34	37	81
2 " " 5 "	70	84	13	40	17	8	6	38	46	12	24	48
5 " " 10 "	30	38	10	8	9	8	3	15	23	8	11	19
10 " " 20 "	19	23	6	4	6	4	3	5	18	7	3	13
20 " " 50 "	7	8	1	1	—	5	1	4	4	2	4	2
50 " " 100 "	9	14	3	1	6	3	1	5	9	1	6	7
100 " " 200 "	4	5	3	2	—	—	—	2	3	—	2	3
200 ha und darüber	—	—	—	—	—	—	—	—	—	—	—	—
Zusammen . . .	283	333	56	122	80	51	24	137	196	68	90	175

Regierungsbezirk Kassel

0 Ar	—	—	—	—	—	—	—	—	—	—	—	—
0,1 bis unter 50 Ar	4	4	—	3	1	—	—	1	3	2	2	—
0,5 " " 2 ha	53	57	6	31	15	4	1	24	33	27	13	17
2 " " 5 "	22	23	3	8	3	8	1	11	12	9	6	8
5 " " 10 "	21	27	4	7	8	7	1	10	17	9	4	14
10 " " 20 "	5	5	—	1	—	2	2	3	2	1	2	2
20 " " 50 "	7	7	3	1	—	2	1	4	3	6	1	—
50 " " 100 "	2	3	—	2	1	—	—	1	2	—	2	1
100 " " 200 "	4	4	—	1	—	2	1	3	1	—	1	3
200 ha und darüber	4	4	—	2	—	1	1	2	2	—	1	3
Zusammen . . .	122	134	16	56	28	26	8	59	75	54	32	48

Regierungsbezirk Wiesbaden

0 Ar	—	—	—	—	—	—	—	—	—	—	—	—
0,1 bis unter 50 Ar	9	10	2	2	3	1	2	5	5	4	4	2
0,5 " " 2 ha	404	455	60	153	125	82	35	185	270	148	121	186
2 " " 5 "	176	238	32	74	81	30	21	89	149	62	55	121
5 " " 10 "	52	70	10	23	19	10	8	25	45	21	18	31
10 " " 20 "	22	33	5	10	6	8	4	18	15	9	14	10
20 " " 50 "	12	20	4	4	6	6	—	10	10	1	8	11
50 " " 100 "	12	20	3	6	3	4	4	5	15	3	6	11
100 " " 200 "	3	3	—	—	2	—	1	2	1	—	1	2
200 ha und darüber	2	5	2	1	—	—	2	1	4	—	3	2
Zusammen . . .	692	854	118	273	245	141	77	340	514	248	230	376

noch Tabelle 1: Die betriebseigenen Bodenfräsen in den land- und forstwirtschaftlichen Betrieben
nach Baujahr, Stärke in PS und Arbeitsstunden

Größenklassen nach der landwirtschaftlich benutzten Fläche	Gesamt- zahl der Betriebe mit Boden- fräsen	Gesamt- zahl der Boden- fräsen	Baujahr					Stärke in PS		Arbeitsstunden		
			bis 1934	1935 bis 1939	1940 bis 1944	1945 bis 1948	1949	bis 4 PS	über 4 PS	bis 150 Stdn.	über 150 bis 300 Stdn.	über 300 Stdn.
			Zahl der Bodenfräsen									
			1	2	3	4	5	6	7	8	9	10

Württemberg-Baden

0 Ar	—	—	—	—	—	—	—	—	—	—	—	—	—	—
0,1 bis unter 50 Ar	30	33	9	11	7	5	1	21	12	15	13	5		
0,5 " " 2 ha	1046	1 250	236	448	266	232	68	518	732	588	347	315		
2 " " 5 "	486	604	86	182	144	134	58	270	334	222	176	206		
5 " " 10 "	157	188	13	36	41	61	37	104	84	58	56	74		
10 " " 20 "	69	91	11	16	20	26	18	48	43	25	24	42		
20 " " 50 "	36	51	3	18	8	15	7	18	33	8	10	33		
50 " " 100 "	32	42	3	7	4	16	12	25	17	10	10	22		
100 " " 200 "	13	14	2	1	3	5	3	6	8	4	3	7		
200 ha und darüber	4	8	—	1	5	1	1	2	6	3	2	3		
Zusammen . . .	1873	2 281	363	720	498	495	205	1 012	1 269	933	641	707		

Landesbezirk Württemberg

0 Ar	—	—	—	—	—	—	—	—	—	—	—	—	—	—
0,1 bis unter 50 Ar	10	12	2	3	3	3	1	6	6	6	2	4		
0,5 " " 2 ha	764	911	175	322	192	170	52	351	560	426	248	237		
2 " " 5 "	316	385	55	104	88	95	43	175	210	133	111	141		
5 " " 10 "	113	138	9	27	28	44	30	75	63	39	46	53		
10 " " 20 "	45	63	9	12	17	13	12	29	34	17	12	34		
20 " " 50 "	25	37	2	14	5	11	5	11	26	5	7	25		
50 " " 100 "	19	25	1	3	2	12	7	16	9	6	5	14		
100 " " 200 "	8	9	1	1	—	4	3	3	6	2	1	6		
200 ha und darüber	4	8	—	1	5	1	1	2	6	3	2	3		
Zusammen . . .	1 304	1 588	254	487	340	353	154	668	920	637	434	517		

Landesbezirk Baden

0 Ar	—	—	—	—	—	—	—	—	—	—	—	—	—	—
0,1 bis unter 50 Ar	20	21	7	8	4	2	—	15	6	9	11	1		
0,5 " " 2 ha	282	339	61	126	74	62	16	167	172	162	99	78		
2 " " 5 "	170	219	31	78	56	39	15	95	124	89	65	65		
5 " " 10 "	44	50	4	9	13	17	7	29	21	19	10	21		
10 " " 20 "	24	28	2	4	3	13	6	19	9	8	12	8		
20 " " 50 "	11	14	1	4	3	4	2	7	7	3	3	8		
50 " " 100 "	13	17	2	4	2	4	5	9	8	4	5	8		
100 " " 200 "	5	5	1	—	3	1	—	3	2	2	2	1		
200 ha und darüber	—	—	—	—	—	—	—	—	—	—	—	—		
Zusammen . . .	569	693	100	233	158	142	51	344	349	296	207	190		

Bayern

0 Ar	2	5	2	1	2	—	—	1	4	—	—	5		
0,1 bis unter 50 Ar	28	28	5	11	9	2	1	12	16	9	7	12		
0,5 " " 2 ha	798	931	182	303	281	137	28	294	637	417	268	246		
2 " " 5 "	432	603	116	183	198	88	18	236	367	238	151	214		
5 " " 10 "	200	260	30	74	83	52	21	106	154	92	68	100		
10 " " 20 "	119	147	13	40	44	38	12	74	73	53	47	47		
20 " " 50 "	100	115	9	20	32	30	24	65	50	43	29	43		
50 " " 100 "	80	101	11	20	19	26	25	52	49	27	42	32		
100 " " 200 "	51	65	7	14	15	20	9	33	32	16	21	28		
200 ha und darüber	28	33	—	8	7	6	12	17	16	5	11	17		
Zusammen . . .	1 838	2 288	375	674	690	399	150	890	1 398	900	644	744		

noch Tabelle 1: Die betriebseigenen Bodenfräsen in den land- und forstwirtschaftlichen Betrieben
nach Baujahr, Stärke in PS und Arbeitsstunden

Größenklassen nach der landwirtschaftlich benutzten Fläche	Gesamt- zahl der Betriebe mit Boden- fräsen	Gesamt- zahl der Boden- fräsen	Baujahr					Stärke in PS		Arbeitsstunden		
			bis 1934	1935 bis 1939	1940 bis 1944	1945 bis 1948	1949	bis 4 PS	über 4 PS	bis 150 Stdn.	über 150 bis 300 Stdn.	über 300 Stdn.
			Zahl der Bodenfräsen									
			1	2	3	4	5	6	7	8	9	10

Regierungsbezirk Oberbayern

0 Ar	—	—	—	—	—	—	—	—	—	—	—	—	—	—
0,1 bis unter 50 Ar	17	17	3	6	6	1	1	9	8	7	3	7		
0,5 " " 2 ha	400	492	120	149	147	65	11	163	329	238	145	109		
2 " " 5 "	166	261	60	79	86	30	6	108	153	114	69	78		
5 " " 10 "	73	107	12	28	42	20	5	46	61	33	31	43		
10 " " 20 "	51	57	2	15	22	13	5	38	19	23	20	14		
20 " " 50 "	44	52	2	11	18	16	5	31	21	19	16	17		
50 " " 100 "	36	52	9	12	14	11	6	26	26	17	20	15		
100 " " 200 "	14	22	2	6	10	3	1	13	9	6	9	7		
200 ha und darüber	8	11	—	4	3	2	2	3	8	3	5	3		
Zusammen . . .	809	1071	210	310	348	161	42	437	634	460	318	293		

Regierungsbezirk Niederbayern

0 Ar	—	—	—	—	—	—	—	—	—	—	—	—	—	—
0,1 bis unter 50 Ar	2	2	—	1	1	—	—	—	2	1	—	1		
0,5 " " 2 ha	43	52	6	22	17	5	2	18	34	22	14	16		
2 " " 5 "	27	30	5	9	11	5	—	15	15	15	7	8		
5 " " 10 "	29	32	2	10	8	7	5	12	20	14	9	9		
10 " " 20 "	15	16	2	8	2	3	1	10	6	6	6	4		
20 " " 50 "	13	14	1	1	5	4	3	8	6	8	3	3		
50 " " 100 "	8	8	—	2	1	2	3	3	5	3	4	1		
100 " " 200 "	7	7	1	—	4	1	1	1	6	3	1	3		
200 ha und darüber	4	4	—	—	1	—	3	2	2	1	1	2		
Zusammen . . .	148	165	17	53	50	27	18	69	96	73	45	47		

Regierungsbezirk Schwaben

0 Ar	1	1	1	—	—	—	—	—	1	—	—	1		
0,1 bis unter 50 Ar	2	2	1	—	—	1	—	1	1	—	—	2		
0,5 " " 2 ha	132	147	23	54	46	19	5	36	111	56	40	51		
2 " " 5 "	81	117	29	31	43	13	1	36	81	39	26	52		
5 " " 10 "	40	58	8	22	20	6	2	22	36	16	16	26		
10 " " 20 "	19	31	2	7	10	10	2	11	20	9	12	10		
20 " " 50 "	11	14	1	3	3	3	4	9	5	2	2	10		
50 " " 100 "	12	14	1	2	2	3	6	8	6	2	6	6		
100 " " 200 "	6	7	—	3	—	3	1	2	5	2	2	3		
200 ha und darüber	7	7	—	2	1	1	3	5	2	1	—	6		
Zusammen . . .	311	398	66	124	125	59	24	130	268	127	104	167		

Regierungsbezirk Oberpfalz

0 Ar	—	—	—	—	—	—	—	—	—	—	—	—	—	—
0,1 bis unter 50 Ar	2	2	1	1	—	—	—	—	2	1	—	1		
0,5 " " 2 ha	49	50	4	25	13	7	1	17	33	21	21	8		
2 " " 5 "	21	27	3	11	6	4	3	13	14	13	6	8		
5 " " 10 "	9	10	2	4	1	2	1	3	7	8	1	1		
10 " " 20 "	5	7	1	2	2	2	—	1	6	5	1	1		
20 " " 50 "	9	9	1	1	—	2	5	5	4	4	2	3		
50 " " 100 "	8	8	—	1	1	3	3	6	2	1	4	3		
100 " " 200 "	8	8	1	—	—	5	2	5	3	2	1	5		
200 ha und darüber	3	3	—	1	1	1	—	3	—	—	3	—		
Zusammen . . .	114	124	13	46	24	26	15	53	71	55	39	30		

noch Tabelle 1: Die betriebseigenen Bodenfräsen in den land- und forstwirtschaftlichen Betrieben
nach Baujahr, Stärke in PS und Arbeitsstunden

Größenklassen nach der landwirtschaftlich benutzten Fläche	Gesamt- zahl der Betriebe mit Boden- fräsen	Gesamt- zahl der Boden- fräsen	Baujahr					Stärke in PS		Arbeitsstunden		
			bis 1934	1935 bis 1939	1940 bis 1944	1945 bis 1948	1949	bis 4 PS	über 4 PS	bis 150 Stdn.	über 150 bis 300 Stdn.	über 300 Stdn.
			Zahl der Bodenfräsen									
			1	2	3	4	5	6	7	8	9	10

Regierungsbezirk Oberfranken

0 Ar	—	—	—	—	—	—	—	—	—	—	—	—	—	—
0,1 bis unter 50 Ar	1	1	—	—	1	—	—	1	—	—	—	1	—	—
0,5 " " 2 ha	39	40	7	13	12	6	2	16	24	13	9	18	—	—
2 " " 5 "	31	38	8	9	14	6	1	9	29	17	5	16	—	—
5 " " 10 "	15	15	2	1	4	4	4	9	6	7	1	7	—	—
10 " " 20 "	8	8	1	1	—	3	3	6	2	4	1	3	—	—
20 " " 50 "	8	9	1	3	2	2	1	3	6	2	2	5	—	—
50 " " 100 "	2	2	—	1	—	—	1	1	1	1	1	—	—	—
100 " " 200 "	5	5	—	1	1	2	1	3	2	—	3	2	—	—
200 ha und darüber	1	2	—	1	1	—	—	—	2	—	—	2	—	—
Zusammen . . .	110	120	19	30	35	23	13	48	72	44	23	53		

Regierungsbezirk Mittelfranken

0 Ar	1	4	1	1	2	—	—	1	3	—	—	4	—	—
0,1 bis unter 50 Ar	3	3	—	3	—	—	—	1	2	—	2	1	—	—
0,5 " " 2 ha	54	62	16	19	16	8	3	18	44	24	21	17	—	—
2 " " 5 "	39	51	6	19	20	4	2	21	30	12	14	25	—	—
5 " " 10 "	10	11	1	2	3	3	2	3	8	2	2	7	—	—
10 " " 20 "	10	14	2	4	4	4	—	4	10	4	3	7	—	—
20 " " 50 "	9	11	2	—	3	2	4	5	6	6	1	4	—	—
50 " " 100 "	10	11	—	2	1	4	4	6	5	3	4	4	—	—
100 " " 200 "	4	5	2	1	—	—	2	3	2	—	2	3	—	—
200 ha und darüber	2	3	—	—	—	2	1	3	—	—	1	2	—	—
Zusammen . . .	142	175	30	51	49	27	18	65	110	51	50	74		

Regierungsbezirk Unterfranken

0 Ar	—	—	—	—	—	—	—	—	—	—	—	—	—	—
0,1 bis unter 50 Ar	1	1	—	—	1	—	—	—	1	—	1	—	—	—
0,5 " " 2 ha	81	88	6	21	30	27	4	26	62	43	18	27	—	—
2 " " 5 "	67	79	5	25	18	26	5	34	45	28	24	27	—	—
5 " " 10 "	24	27	3	7	5	10	2	11	16	12	8	7	—	—
10 " " 20 "	11	14	3	3	4	3	1	4	10	2	4	8	—	—
20 " " 50 "	6	6	1	1	1	1	2	4	2	2	3	1	—	—
50 " " 100 "	4	6	1	—	—	3	2	2	4	—	3	3	—	—
100 " " 200 "	7	11	1	3	—	6	1	6	5	3	3	5	—	—
200 ha und darüber	3	3	—	—	—	—	3	1	2	—	1	2	—	—
Zusammen . . .	204	235	20	60	59	76	20	88	147	90	65	80		

Rheinland-Pfalz

0 Ar	—	—	—	—	—	—	—	—	—	—	—	—	—	—
0,1 bis unter 50 Ar	9	9	1	4	2	1	1	5	4	3	2	4	—	—
0,5 " " 2 ha	312	324	40	102	81	66	35	156	168	97	85	142	—	—
2 " " 5 "	176	195	27	51	40	49	28	95	100	44	44	107	—	—
5 " " 10 "	61	71	12	24	5	20	10	24	47	14	21	36	—	—
10 " " 20 "	34	37	9	8	6	10	4	20	17	9	7	21	—	—
20 " " 50 "	36	49	5	19	5	12	8	19	30	10	15	24	—	—
50 " " 100 "	9	12	—	5	—	4	3	5	7	2	3	7	—	—
100 " " 200 "	6	7	1	2	—	3	1	2	5	—	—	7	—	—
200 ha und darüber	—	—	—	—	—	—	—	—	—	—	—	—	—	—
Zusammen . . .	643	704	95	215	139	165	90	326	378	179	177	348		

noch Tabelle 1: Die betriebseigenen Bodenfräsen in den land- und forstwirtschaftlichen Betrieben
nach Baujahr, Stärke in PS und Arbeitsstunden

Größenklassen nach der landwirtschaftlich benutzten Fläche	Gesamt- zahl der Betriebe mit Boden- fräsen	Gesamt- zahl der Boden- fräsen	Baujahr					Stärke in PS		Arbeitsstunden		
			bis 1934	1935 bis 1939	1940 bis 1944	1945 bis 1948	1949	bis 4 PS	über 4 PS	bis 150 Stdn.	über 150 bis 300 Stdn.	über 300 Stdn.
			Zahl der Bodenfräsen									
			1	2	3	4	5	6	7	8	9	10

Regierungsbezirk Koblenz

0 Ar	—	—	—	—	—	—	—	—	—	—	—	—	—	—
0,1 bis unter 50 Ar	1	1	—	—	1	—	—	1	—	—	1	—	—	—
0,5 " " 2 ha	52	54	11	17	15	6	5	23	31	16	18	20	—	—
2 " " 5 "	44	49	10	16	9	11	3	21	28	15	9	25	—	—
5 " " 10 "	19	25	6	9	2	4	4	7	18	2	8	15	—	—
10 " " 20 "	8	8	2	3	1	2	—	5	3	—	4	4	—	—
20 " " 50 "	9	13	2	6	3	2	—	4	9	—	6	7	—	—
50 " " 100 "	3	4	—	1	—	1	2	2	2	—	1	3	—	—
100 " " 200 "	3	3	1	1	—	1	—	1	2	—	—	3	—	—
200 ha und darüber	—	—	—	—	—	—	—	—	—	—	—	—	—	—
Zusammen . . .	139	157	32	53	31	27	14	64	93	33	47	77		

Regierungsbezirk Trier

0 Ar	—	—	—	—	—	—	—	—	—	—	—	—	—	—
0,1 bis unter 50 Ar	—	—	—	—	—	—	—	—	—	—	—	—	—	—
0,5 " " 2 ha	4	4	—	2	1	1	—	2	2	1	1	2	—	—
2 " " 5 "	6	6	2	—	—	3	1	1	5	—	2	4	—	—
5 " " 10 "	3	3	—	—	2	1	—	2	1	1	2	—	—	—
10 " " 20 "	4	4	2	—	—	1	1	4	—	1	1	2	—	—
20 " " 50 "	1	3	1	2	—	—	—	3	—	3	—	—	—	—
50 " " 100 "	1	1	—	—	—	1	—	1	—	—	1	—	—	—
100 " " 200 "	1	2	—	—	—	2	—	—	2	—	—	2	—	—
200 ha und darüber	—	—	—	—	—	—	—	—	—	—	—	—	—	—
Zusammen . . .	20	23	5	4	3	9	2	13	10	6	7	10		

Regierungsbezirk Montabaur

0 Ar	—	—	—	—	—	—	—	—	—	—	—	—	—	—
0,1 bis unter 50 Ar	—	—	—	—	—	—	—	—	—	—	—	—	—	—
0,5 " " 2 ha	10	11	2	3	4	—	2	6	5	5	2	4	—	—
2 " " 5 "	5	6	—	3	1	—	2	1	5	2	2	2	—	—
5 " " 10 "	3	3	3	—	—	—	—	1	2	3	—	—	—	—
10 " " 20 "	2	2	1	—	1	—	—	1	1	2	—	—	—	—
20 " " 50 "	—	—	—	—	—	—	—	—	—	—	—	—	—	—
50 " " 100 "	2	2	—	—	—	1	1	1	1	—	1	1	—	—
100 " " 200 "	—	—	—	—	—	—	—	—	—	—	—	—	—	—
200 ha und darüber	—	—	—	—	—	—	—	—	—	—	—	—	—	—
Zusammen . . .	22	24	6	6	6	1	5	10	14	12	5	7		

Regierungsbezirk Rheinhessen

0 Ar	—	—	—	—	—	—	—	—	—	—	—	—	—	—
0,1 bis unter 50 Ar	1	1	—	1	—	—	—	1	—	—	—	1	—	—
0,5 " " 2 ha	92	97	14	28	26	15	14	55	42	34	19	44	—	—
2 " " 5 "	66	69	9	21	13	15	11	39	30	18	17	34	—	—
5 " " 10 "	9	9	—	4	—	1	4	2	7	1	1	7	—	—
10 " " 20 "	10	11	2	3	1	3	2	4	7	3	2	6	—	—
20 " " 50 "	7	9	—	1	—	3	5	3	6	3	2	4	—	—
50 " " 100 "	1	1	—	—	—	1	—	—	1	—	—	1	—	—
100 " " 200 "	1	1	—	—	—	—	1	1	—	—	—	1	—	—
200 ha und darüber	—	—	—	—	—	—	—	—	—	—	—	—	—	—
Zusammen . . .	187	198	25	58	40	38	37	105	93	59	41	98		

noch Tabelle 1: Die betriebseigenen Bodenfräsen in den land- und forstwirtschaftlichen Betrieben
nach Baujahr, Stärke in PS und Arbeitsstunden

Grössenklassen nach der landwirtschaftlich benutzten Fläche	Gesamt- zahl der Betriebe mit Boden- fräsen	Gesamt- zahl der Boden- fräsen	Baujahr					Stärke in PS		Arbeitsstunden		
			bis 1934	1935 bis 1939	1940 bis 1944	1945 bis 1948	1949	bis 4 PS	über 4 PS	bis 150 Stdn.	über bis 300 Stdn.	über 300 Stdn.
			Zahl der Bodenfräsen									
			1	2	3	4	5	6	7	8	9	10

Regierungsbezirk Pfalz

0 Ar	—	—	—	—	—	—	—	—	—	—	—	—	—	—
0,1 bis unter 50 Ar	7	7	1	3	1	1	1	3	4	3	1	3		
0,5 " " 2 ha	154	158	13	52	35	44	14	70	88	41	45	72		
2 " " 5 "	55	65	6	11	17	20	11	33	32	9	14	42		
5 " " 10 "	27	31	3	11	1	14	2	12	19	7	10	14		
10 " " 20 "	10	12	2	2	3	4	1	6	6	3	—	9		
20 " " 50 "	19	24	2	10	2	7	3	9	15	4	7	13		
50 " " 100 "	2	4	—	4	—	—	—	1	3	2	—	2		
100 " " 200 "	1	1	—	1	—	—	—	—	1	—	—	1		
200 ha und darüber	—	—	—	—	—	—	—	—	—	—	—	—		
Zusammen . . .	275	302	27	94	59	90	32	134	168	69	77	156		

Baden

0 Ar	—	—	—	—	—	—	—	—	—	—	—	—	—	—
0,1 bis unter 50 Ar	17	17	4	9	3	—	1	8	9	14	2	1		
0,5 " " 2 ha	272	300	90	109	34	49	18	166	134	166	105	29		
2 " " 5 "	229	275	53	77	45	75	25	134	141	139	98	38		
5 " " 10 "	106	116	11	18	11	44	32	77	39	53	43	20		
10 " " 20 "	45	66	9	14	14	17	12	34	32	19	22	25		
20 " " 50 "	22	26	6	5	4	5	6	11	15	9	8	9		
50 " " 100 "	10	12	4	3	—	5	—	5	7	—	7	5		
100 " " 200 "	6	12	3	4	—	5	—	5	7	5	4	3		
200 ha und darüber	1	2	1	—	—	1	—	1	1	—	1	1		
Zusammen . . .	708	826	181	239	111	201	94	441	385	405	290	131		

Württemberg-Hohenzollern (einschl. Lindau)

0 Ar	1	1	—	1	—	—	—	—	1	—	—	1		
0,1 bis unter 50 Ar	5	5	—	4	1	—	—	2	3	1	2	2		
0,5 " " 2 ha	156	173	45	59	42	20	7	55	118	53	56	64		
2 " " 5 "	69	90	15	31	17	16	11	36	54	20	38	32		
5 " " 10 "	26	37	7	16	6	5	3	17	20	13	8	16		
10 " " 20 "	17	22	1	4	7	4	6	7	15	10	5	7		
20 " " 50 "	6	6	—	3	1	1	1	1	5	1	4	1		
50 " " 100 "	5	5	2	1	—	—	2	2	3	1	2	2		
100 " " 200 "	6	7	1	4	1	1	—	3	4	2	2	3		
200 ha und darüber	—	—	—	—	—	—	—	—	—	—	—	—		
Zusammen . . .	291	346	71	123	75	47	30	123	223	101	117	128		

Tabelle 2. Die betriebseigenen Einachsschlepper in den land- und forstwirtschaftlichen Betrieben
nach Baujahr, Stärke in PS, Ausrüstung und Arbeitsstunden

Größenklassen nach der landwirtschaftlich benutzten Fläche	Ge- samt- zahl der Be- triebe mit Ein- achs- schlep- pern	Ge- samt- zahl der Ein- achs- schlep- per	Baujahr					Stärke in PS			Ausrüstung			Arbeitsstunden			
			bis 1934	1935 bis 1939	1940 bis 1944	1945 bis 1948	1949	bis 4 PS	5 bis 10 PS	über 10 PS	Rie- men- schei- be	Mäh- balken	Fräs- schwanz	bis 150 Stun- den	über 150 bis 300 Stun- den	über 300 bis 500 Stun- den	über 500 Stun- den
			Zahl der Einachsschlepper														
			1	2	3	4	5	6	7	8	9	10	11	12	13	14	15

BUNDESGEBIET

0 Ar	2	2	—	—	—	—	2	—	1	1	1	—	1	—	1	—	1	—	1
0,1 bis unter 50 Ar	13	13	1	5	4	2	1	2	11	—	—	1	8	7	2	1	3	—	—
0,5 " " 2 ha	715	719	30	192	156	251	90	22	651	46	125	37	302	196	191	105	227	—	—
2 " " 5 "	873	887	35	250	231	261	110	28	787	72	198	112	347	126	221	148	392	—	—
5 " " 10 "	356	369	18	109	96	104	42	9	298	62	121	95	151	36	72	73	188	—	—
10 " " 20 "	169	182	8	62	53	41	18	4	105	73	91	74	57	20	31	40	91	—	—
20 " " 50 "	131	132	3	49	28	38	14	4	51	77	89	65	25	9	20	15	88	—	—
50 " " 100 "	28	28	1	8	4	8	7	—	15	13	14	7	14	2	5	5	16	—	—
100 " " 200 "	13	13	—	7	1	4	1	2	9	2	4	4	6	3	3	1	6	—	—
200 ha und darüber	1	1	—	—	—	—	1	—	1	—	—	—	1	—	—	—	1	—	—
Zusammen . . .	2 301	2 346	96	682	573	709	286	71	1 929	346	643	395	912	390	546	388	1 013		

Schleswig-Holstein

0 Ar	—	—	—	—	—	—	—	—	—	—	—	—	—	—	—	—	—	—	—
0,1 bis unter 50 Ar	1	1	1	—	—	—	—	1	—	—	—	—	—	1	—	—	—	—	—
0,5 " " 2 ha	6	6	1	1	—	3	1	—	4	2	—	—	2	1	2	1	2	—	—
2 " " 5 "	17	18	—	5	7	4	2	1	17	—	2	1	4	1	6	4	7	—	—
5 " " 10 "	7	8	1	3	1	1	2	—	2	6	3	2	3	2	4	1	1	—	—
10 " " 20 "	9	9	2	—	6	—	1	—	—	9	7	2	—	2	3	—	4	—	—
20 " " 50 "	40	40	1	17	10	10	2	—	3	37	36	16	2	2	3	3	32	—	—
50 " " 100 "	6	6	1	3	2	—	—	—	—	6	5	3	—	1	1	—	4	—	—
100 " " 200 "	1	1	—	1	—	—	—	—	—	1	1	1	—	—	—	—	1	—	—
200 ha und darüber	—	—	—	—	—	—	—	—	—	—	—	—	—	—	—	—	—	—	—
Zusammen . . .	87	89	7	30	26	18	8	2	26	61	54	25	11	10	19	9	51		

Hamburg

0 Ar	—	—	—	—	—	—	—	—	—	—	—	—	—	—	—	—	—	—	—
0,1 bis unter 50 Ar	1	1	—	1	—	—	—	—	1	—	—	1	1	1	—	—	—	—	—
0,5 " " 2 ha	118	118	7	44	37	24	6	6	108	4	—	4	41	62	37	12	7	—	—
2 " " 5 "	65	65	1	33	14	14	3	—	59	6	—	1	18	32	26	7	—	—	—
5 " " 10 "	9	9	1	3	1	4	—	1	8	—	—	1	5	3	5	—	1	—	—
10 " " 20 "	10	10	—	5	—	4	1	1	7	2	3	3	4	5	2	2	1	—	—
20 " " 50 "	3	3	—	2	—	1	—	—	1	2	—	2	—	1	1	1	—	—	—
50 " " 100 "	—	—	—	—	—	—	—	—	—	—	—	—	—	—	—	—	—	—	—
100 " " 200 "	—	—	—	—	—	—	—	—	—	—	—	—	—	—	—	—	—	—	—
200 ha und darüber	—	—	—	—	—	—	—	—	—	—	—	—	—	—	—	—	—	—	—
Zusammen . . .	206	206	9	88	52	47	10	8	184	14	3	12	69	104	71	22	9		

Niedersachsen

0 Ar	—	—	—	—	—	—	—	—	—	—	—	—	—	—	—	—	—	—	—
0,1 bis unter 50 Ar	—	—	—	—	—	—	—	—	—	—	—	—	—	—	—	—	—	—	—
0,5 " " 2 ha	14	14	—	4	4	4	2	1	12	1	2	1	4	4	3	2	5	—	—
2 " " 5 "	66	66	—	18	19	11	18	1	59	6	26	14	18	9	19	5	33	—	—
5 " " 10 "	50	50	2	11	18	13	6	1	38	11	15	14	16	6	12	10	22	—	—
10 " " 20 "	30	31	1	8	15	7	—	—	7	24	25	18	1	2	3	3	23	—	—
20 " " 50 "	38	38	—	15	10	8	5	—	15	23	32	25	5	2	5	4	27	—	—
50 " " 100 "	5	5	—	3	1	1	—	—	2	3	4	2	—	—	—	—	5	—	—
100 " " 200 "	1	1	—	—	—	1	—	—	—	1	1	1	—	—	—	—	1	—	—
200 ha und darüber	1	1	—	—	—	—	1	—	1	—	—	—	1	—	—	—	1	—	—
Zusammen . . .	205	206	3	59	67	45	32	3	134	69	105	75	45	23	42	24	117		

noch Tabelle 2: Die betriebseigenen Einachsschlepper in den land- und forstwirtschaftlichen Betrieben
nach Baujahr, Stärke in PS, Ausrüstung und Arbeitsstunden

Größenklassen nach der landwirtschaftlich benutzten Fläche	Ge- samt- zahl der Be- triebe mit Ein- achs- schlep- pern	Ge- samt- zahl der Ein- achs- schlep- per	Baujahr					Stärke in PS			Ausrüstung			Arbeitsstunden			
			bis 1934	1935 bis 1939	1940 bis 1944	1945 bis 1948	1949	bis 4 PS	5 bis 10 PS	über 10 PS	Rie- men- schei- be	Mäh- balken	Fräs- schwanz	bis 150 Stun- den	über 150 bis 300 Stun- den	über 300 bis 500 Stun- den	über 500 Stun- den
			Zahl der Einachsschlepper														
	1	2	3	4	5	6	7	8	9	10	11	12	13	14	15	16	17

Regierungsbezirk Hannover

0 Ar	—	—	—	—	—	—	—	—	—	—	—	—	—	—	—	—	—
0,1 bis unter 50 Ar	—	—	—	—	—	—	—	—	—	—	—	—	—	—	—	—	—
0,5 " " 2 ha	3	3	—	2	—	—	1	—	3	—	—	—	—	1	1	—	1
2 " " 5 "	4	4	—	1	—	—	3	—	3	1	3	1	2	—	2	2	—
5 " " 10 "	4	4	—	1	—	2	1	1	2	1	2	1	2	—	1	—	3
10 " " 20 "	6	6	—	1	5	—	—	—	6	6	6	6	—	1	—	1	4
20 " " 50 "	11	11	—	4	5	2	—	—	1	10	9	9	1	—	—	—	11
50 " " 100 "	1	1	—	1	—	—	—	—	—	1	—	—	—	—	—	—	1
100 " " 200 "	—	—	—	—	—	—	—	—	—	—	—	—	—	—	—	—	—
200 ha und darüber	—	—	—	—	—	—	—	—	—	—	—	—	—	—	—	—	—
Zusammen . . .	29	29	—	10	10	4	5	1	9	19	20	17	5	2	4	3	20

Regierungsbezirk Hildesheim

0 Ar	—	—	—	—	—	—	—	—	—	—	—	—	—	—	—	—	—
0,1 bis unter 50 Ar	—	—	—	—	—	—	—	—	—	—	—	—	—	—	—	—	—
0,5 " " 2 ha	1	1	—	—	1	—	—	—	1	—	1	—	—	—	—	1	—
2 " " 5 "	4	4	—	1	2	—	1	—	3	1	2	1	2	1	—	—	3
5 " " 10 "	4	4	—	—	2	—	2	—	2	2	1	1	1	—	—	—	4
10 " " 20 "	8	8	—	—	6	2	—	—	1	7	6	4	1	—	—	—	8
20 " " 50 "	2	2	—	1	—	1	—	—	2	—	2	—	1	—	—	1	1
50 " " 100 "	—	—	—	—	—	—	—	—	—	—	—	—	—	—	—	—	—
100 " " 200 "	—	—	—	—	—	—	—	—	—	—	—	—	—	—	—	—	—
200 ha und darüber	—	—	—	—	—	—	—	—	—	—	—	—	—	—	—	—	—
Zusammen . . .	19	19	—	2	11	3	3	—	9	10	12	6	5	1	—	2	16

Regierungsbezirk Lüneburg

0 Ar	—	—	—	—	—	—	—	—	—	—	—	—	—	—	—	—	—
0,1 bis unter 50 Ar	—	—	—	—	—	—	—	—	—	—	—	—	—	—	—	—	—
0,5 " " 2 ha	5	5	—	—	1	3	1	1	3	1	—	—	1	3	1	1	—
2 " " 5 "	25	25	—	7	5	5	8	—	25	—	6	3	6	6	7	2	10
5 " " 10 "	29	29	1	7	11	8	2	—	25	4	5	8	8	3	7	6	13
10 " " 20 "	8	8	—	4	3	1	—	—	2	6	6	4	—	1	1	—	6
20 " " 50 "	6	6	—	4	1	—	1	—	3	3	4	2	1	1	1	1	3
50 " " 100 "	2	2	—	1	—	1	—	—	1	1	2	1	—	—	—	—	2
100 " " 200 "	1	1	—	—	—	1	—	—	—	1	1	1	—	—	—	—	1
200 ha und darüber	—	—	—	—	—	—	—	—	—	—	—	—	—	—	—	—	—
Zusammen . . .	76	76	1	23	21	19	12	1	59	16	24	19	16	14	17	10	35

Regierungsbezirk Stade

0 Ar	—	—	—	—	—	—	—	—	—	—	—	—	—	—	—	—	—
0,1 bis unter 50 Ar	—	—	—	—	—	—	—	—	—	—	—	—	—	—	—	—	—
0,5 " " 2 ha	—	—	—	—	—	—	—	—	—	—	—	—	—	—	—	—	—
2 " " 5 "	4	4	—	—	2	1	1	—	3	1	3	3	1	—	2	—	2
5 " " 10 "	1	1	—	—	—	1	—	—	—	1	—	—	1	—	1	—	—
10 " " 20 "	5	5	1	—	1	3	—	—	1	4	5	2	—	—	—	2	3
20 " " 50 "	9	9	—	3	2	3	1	—	4	5	8	8	—	—	1	1	7
50 " " 100 "	1	1	—	—	1	—	—	—	—	1	1	1	—	—	—	—	1
100 " " 200 "	—	—	—	—	—	—	—	—	—	—	—	—	—	—	—	—	—
200 ha und darüber	—	—	—	—	—	—	—	—	—	—	—	—	—	—	—	—	—
Zusammen . . .	20	20	1	3	6	8	2	—	8	12	17	14	2	—	4	3	13

noch Tabelle 2: Die betriebseigenen Einachsschlepper in den land- und forstwirtschaftlichen Betrieben
nach Baujahr, Stärke in PS, Ausrüstung und Arbeitsstunden

Größenklassen nach der landwirtschaftlich benutzten Fläche	Gesamt- zahl der Be- triebe mit Einachs- schleppern	Gesamt- zahl der Ein- achs- schlepper	Baujahr					Stärke in PS			Ausrüstung			Arbeitsstunden			
			bis 1934	1935 bis 1939	1940 bis 1944	1945 bis 1948	1949	bis 4 PS	5 bis 10 PS	über 10 PS	Rie- men- schei- be	Mäh- balken	Fräs- schwanz	bis 150 Stun- den	über 150 bis 300 Stun- den	über 300 bis 500 Stun- den	über 500 Stun- den
			Zahl der Einachsschlepper														
			1	2	3	4	5	6	7	8	9	10	11	12	13	14	15

Regierungsbezirk Osnabrück

0 Ar	—	—	—	—	—	—	—	—	—	—	—	—	—	—	—	—	—	—	—
0,1 bis unter 50 Ar	—	—	—	—	—	—	—	—	—	—	—	—	—	—	—	—	—	—	—
0,5 " " 2 ha	—	—	—	—	—	—	—	—	—	—	—	—	—	—	—	—	—	—	—
2 " " 5 "	6	6	—	2	2	2	—	—	4	2	6	4	—	—	—	4	—	—	2
5 " " 10 "	3	3	1	2	—	—	—	—	1	2	2	—	1	2	—	—	1	—	—
10 " " 20 "	—	—	—	—	—	—	—	—	—	—	—	—	—	—	—	—	—	—	—
20 " " 50 "	5	5	—	2	2	—	1	—	1	4	5	4	1	—	2	—	—	—	3
50 " " 100 "	1	1	—	1	—	—	—	—	1	—	1	—	—	—	—	—	—	—	1
100 " " 200 "	—	—	—	—	—	—	—	—	—	—	—	—	—	—	—	—	—	—	—
200 ha und darüber	—	—	—	—	—	—	—	—	—	—	—	—	—	—	—	—	—	—	—
Zusammen . . .	15	15	1	7	4	2	1	—	7	8	14	8	2	2	6	1	6	—	6

Regierungsbezirk Aurich

0 Ar	—	—	—	—	—	—	—	—	—	—	—	—	—	—	—	—	—	—	—
0,1 bis unter 50 Ar	—	—	—	—	—	—	—	—	—	—	—	—	—	—	—	—	—	—	—
0,5 " " 2 ha	1	1	—	—	1	—	—	—	1	—	—	—	—	—	—	1	—	—	—
2 " " 5 "	6	6	—	1	3	2	—	—	1	5	—	—	—	—	1	2	—	—	3
5 " " 10 "	4	4	—	—	2	2	—	—	3	1	3	2	1	1	1	1	2	—	—
10 " " 20 "	—	—	—	—	—	—	—	—	—	—	—	—	—	—	—	—	—	—	—
20 " " 50 "	—	—	—	—	—	—	—	—	—	—	—	—	—	—	—	—	—	—	—
50 " " 100 "	—	—	—	—	—	—	—	—	—	—	—	—	—	—	—	—	—	—	—
100 " " 200 "	—	—	—	—	—	—	—	—	—	—	—	—	—	—	—	—	—	—	—
200 ha und darüber	1	1	—	—	—	—	1	—	1	—	—	—	1	—	—	—	—	—	1
Zusammen . . .	12	12	—	1	6	4	1	1	10	1	3	2	2	2	4	2	4	—	4

Verwaltungsbezirk Braunschweig

0 Ar	—	—	—	—	—	—	—	—	—	—	—	—	—	—	—	—	—	—	—
0,1 bis unter 50 Ar	—	—	—	—	—	—	—	—	—	—	—	—	—	—	—	—	—	—	—
0,5 " " 2 ha	2	2	—	1	1	—	—	—	2	—	—	—	1	—	—	—	—	—	2
2 " " 5 "	11	11	—	4	4	—	3	—	11	—	4	1	4	—	—	—	—	—	9
5 " " 10 "	3	3	—	1	2	—	—	—	3	—	1	1	1	—	2	—	—	—	1
10 " " 20 "	2	3	—	2	—	1	—	—	2	1	1	1	—	—	2	—	—	—	1
20 " " 50 "	2	2	—	—	—	—	2	—	2	—	1	—	—	1	—	—	—	—	1
50 " " 100 "	—	—	—	—	—	—	—	—	—	—	—	—	—	—	—	—	—	—	—
100 " " 200 "	—	—	—	—	—	—	—	—	—	—	—	—	—	—	—	—	—	—	—
200 ha und darüber	—	—	—	—	—	—	—	—	—	—	—	—	—	—	—	—	—	—	—
Zusammen . . .	20	21	—	8	7	1	5	—	20	1	7	3	6	1	6	—	—	—	14

Verwaltungsbezirk Oldenburg

0 Ar	—	—	—	—	—	—	—	—	—	—	—	—	—	—	—	—	—	—	—
0,1 bis unter 50 Ar	—	—	—	—	—	—	—	—	—	—	—	—	—	—	—	—	—	—	—
0,5 " " 2 ha	2	2	—	1	—	1	—	—	2	—	1	1	2	—	—	—	—	—	2
2 " " 5 "	6	6	—	2	1	1	2	—	5	1	2	1	3	1	—	1	—	—	4
5 " " 10 "	2	2	—	—	1	—	1	—	2	—	1	1	1	—	—	—	1	—	1
10 " " 20 "	1	1	—	1	—	—	—	—	1	—	1	1	—	—	—	—	—	—	1
20 " " 50 "	3	3	—	1	—	2	—	—	2	1	3	2	1	—	1	1	—	—	1
50 " " 100 "	—	—	—	—	—	—	—	—	—	—	—	—	—	—	—	—	—	—	—
100 " " 200 "	—	—	—	—	—	—	—	—	—	—	—	—	—	—	—	—	—	—	—
200 ha und darüber	—	—	—	—	—	—	—	—	—	—	—	—	—	—	—	—	—	—	—
Zusammen . . .	14	14	—	5	2	4	3	—	12	2	8	6	7	1	1	3	—	—	9

noch Tabelle 2: Die betriebseigenen Einachsschlepper in den land- und forstwirtschaftlichen Betrieben
nach Baujahr, Stärke in PS, Ausrüstung und Arbeitsstunden

Größenklassen nach der landwirtschaftlich benutzten Fläche	Ge- samt- zahl der Be- triebe mit Ein- achs- schlep- pern	Ge- samt- zahl der Ein- achs- schlep- per	Baujahr					Stärke in PS			Ausrustung			Arbeitsstunden			
			bis 1934	1935 bis 1939	1940 bis 1944	1945 bis 1948	1949	bis 4 PS	5 bis 10 PS	über 10 PS	Rie- men- schei- be	Mäh- balken	Fräs- schwanz	bis 150 Stun- den	über 150 bis 300 Stun- den	über 300 bis 500 Stun- den	über 500 Stun- den
			Zahl der Einachsschlepper														
			1	2	3	4	5	6	7	8	9	10	11	12	13	14	15

Nordrhein-Westfalen

0 Ar	—	—	—	—	—	—	—	—	—	—	—	—	—	—	—	—	—	—	—
0,1 bis unter 50 Ar	3	3	—	2	1	—	—	—	3	—	—	—	2	2	—	—	—	1	—
0,5 " " 2 ha	150	152	10	48	36	37	21	8	138	6	34	7	59	31	36	26	59	—	—
2 " " 5 "	191	192	6	61	54	42	29	6	181	5	34	10	71	24	44	31	93	—	—
5 " " 10 "	68	72	3	24	17	18	10	4	66	2	20	6	32	5	13	20	34	—	—
10 " " 20 "	21	27	1	11	6	7	2	1	24	2	6	2	15	4	3	5	15	—	—
20 " " 50 "	13	13	—	4	1	5	3	2	11	—	3	2	5	2	1	2	8	—	—
50 " " 100 "	3	3	—	1	—	1	1	—	3	—	—	—	3	—	1	—	2	—	—
100 " " 200 "	2	2	—	1	1	—	—	—	2	—	—	—	1	—	1	1	—	—	—
200 ha und darüber	—	—	—	—	—	—	—	—	—	—	—	—	—	—	—	—	—	—	—
Zusammen . . .	451	464	20	152	116	110	66	21	428	15	97	27	188	68	99	85	212		

Regierungsbezirk Düsseldorf

0 Ar	—	—	—	—	—	—	—	—	—	—	—	—	—	—	—	—	—	—	—
0,1 bis unter 50 Ar	1	1	—	1	—	—	—	—	1	—	—	—	1	1	—	—	—	—	—
0,5 " " 2 ha	47	47	3	18	9	14	3	4	41	2	7	1	18	4	7	9	27	—	—
2 " " 5 "	52	53	2	22	14	10	5	4	49	—	9	3	26	6	14	6	27	—	—
5 " " 10 "	23	25	1	6	10	5	3	2	22	1	—	—	12	3	2	10	10	—	—
10 " " 20 "	8	11	1	4	1	3	2	—	11	—	3	1	7	2	—	3	6	—	—
20 " " 50 "	8	8	—	3	1	2	2	1	7	—	2	2	1	2	—	—	6	—	—
50 " " 100 "	2	2	—	1	—	—	1	—	2	—	—	—	2	—	1	—	1	—	—
100 " " 200 "	2	2	—	1	1	—	—	—	2	—	—	—	1	—	1	1	—	—	—
200 ha und darüber	—	—	—	—	—	—	—	—	—	—	—	—	—	—	—	—	—	—	—
Zusammen . . .	143	149	7	56	36	34	16	11	135	3	21	7	68	18	25	29	77		

Regierungsbezirk Köln

0 Ar	—	—	—	—	—	—	—	—	—	—	—	—	—	—	—	—	—	—	—
0,1 bis unter 50 Ar	1	1	—	1	—	—	—	—	1	—	—	—	1	1	—	—	—	—	—
0,5 " " 2 ha	56	57	2	12	14	15	14	1	55	1	10	1	16	14	12	7	24	—	—
2 " " 5 "	58	58	1	16	17	16	8	—	56	2	9	2	13	5	10	12	31	—	—
5 " " 10 "	23	24	—	10	3	8	3	2	21	1	10	2	13	1	4	3	16	—	—
10 " " 20 "	3	4	—	2	1	1	—	—	3	1	—	—	1	1	—	1	2	—	—
20 " " 50 "	4	4	—	1	—	2	1	—	4	—	1	—	3	—	1	1	2	—	—
50 " " 100 "	—	—	—	—	—	—	—	—	—	—	—	—	—	—	—	—	—	—	—
100 " " 200 "	—	—	—	—	—	—	—	—	—	—	—	—	—	—	—	—	—	—	—
200 ha und darüber	—	—	—	—	—	—	—	—	—	—	—	—	—	—	—	—	—	—	—
Zusammen . . .	145	148	3	42	35	42	26	3	140	5	30	5	47	22	27	24	75		

Regierungsbezirk Aachen

0 Ar	—	—	—	—	—	—	—	—	—	—	—	—	—	—	—	—	—	—	—
0,1 bis unter 50 Ar	—	—	—	—	—	—	—	—	—	—	—	—	—	—	—	—	—	—	—
0,5 " " 2 ha	9	9	—	2	5	1	1	—	8	1	3	—	6	1	3	1	4	—	—
2 " " 5 "	14	14	2	1	6	3	2	—	13	1	2	1	5	1	4	2	7	—	—
5 " " 10 "	7	7	—	2	2	2	1	—	7	—	2	1	1	1	1	2	3	—	—
10 " " 20 "	1	2	—	1	1	—	—	—	2	—	—	—	—	—	—	—	2	—	—
20 " " 50 "	—	—	—	—	—	—	—	—	—	—	—	—	—	—	—	—	—	—	—
50 " " 100 "	—	—	—	—	—	—	—	—	—	—	—	—	—	—	—	—	—	—	—
100 " " 200 "	—	—	—	—	—	—	—	—	—	—	—	—	—	—	—	—	—	—	—
200 ha und darüber	—	—	—	—	—	—	—	—	—	—	—	—	—	—	—	—	—	—	—
Zusammen . . .	31	32	2	6	14	6	4	—	30	2	7	2	12	3	8	5	16		

noch Tabelle 2: Die betriebseigenen Einachsschlepper in den land- und forstwirtschaftlichen Betrieben
nach Baujahr, Stärke in PS, Ausrüstung und Arbeitsstunden

Größenklassen nach der landwirtschaftlich benutzten Fläche	Gesamt- zahl der Be- triebe mit Ein- achs- schlep- pern	Ge- samt- zahl der Ein- achs- schlep- per	Baujahr					Stärke in PS			Ausrüstung			Arbeitsstunden			
			bis 1934	1935 bis 1939	1940 bis 1944	1945 bis 1948	1949	bis 4 PS	5 bis 10 PS	über 10 PS	Rie- men- schei- be	Mäh- balken	Früh- schwanz	bis 150 Stun- den	über 150 bis 300 Stun- den	über 300 bis 500 Stun- den	über 500 Stun- den
			Zahl der Einachsschlepper														
	1	2	3	4	5	6	7	8	9	10	11	12	13	14	15	16	17

Regierungsbezirk Münster

0 Ar	—	—	—	—	—	—	—	—	—	—	—	—	—	—	—	—	—
0,1 bis unter 50 Ar	—	—	—	—	—	—	—	—	—	—	—	—	—	—	—	—	—
0,5 " " 2 ha	6	6	1	2	1	1	1	—	6	—	2	—	3	2	2	1	1
2 " " 5 "	16	16	—	6	7	1	2	—	16	—	2	—	10	4	1	5	6
5 " " 10 "	4	5	—	3	—	2	—	—	5	—	4	1	3	—	1	1	3
10 " " 20 "	1	1	—	1	—	—	—	—	—	1	1	1	—	—	—	—	1
20 " " 50 "	—	—	—	—	—	—	—	—	—	—	—	—	—	—	—	—	—
50 " " 100 "	—	—	—	—	—	—	—	—	—	—	—	—	—	—	—	—	—
100 " " 200 "	—	—	—	—	—	—	—	—	—	—	—	—	—	—	—	—	—
200 ha und darüber	—	—	—	—	—	—	—	—	—	—	—	—	—	—	—	—	—
Zusammen . . .	27	28	1	12	8	4	3	—	27	1	9	2	16	6	4	7	11

Regierungsbezirk Detmold

0 Ar	—	—	—	—	—	—	—	—	—	—	—	—	—	—	—	—	—
0,1 bis unter 50 Ar	—	—	—	—	—	—	—	—	—	—	—	—	—	—	—	—	—
0,5 " " 2 ha	12	12	2	5	1	3	1	2	10	—	4	4	4	6	2	3	1
2 " " 5 "	29	29	1	9	3	7	9	2	25	2	3	1	5	7	11	2	9
5 " " 10 "	5	5	1	1	1	1	1	—	5	—	1	2	1	—	2	2	1
10 " " 20 "	2	3	—	1	1	1	—	—	3	—	—	—	2	1	—	—	2
20 " " 50 "	1	1	—	—	—	1	—	1	—	—	—	—	1	—	—	1	—
50 " " 100 "	1	1	—	—	—	1	—	—	1	—	—	—	1	—	—	—	1
100 " " 200 "	—	—	—	—	—	—	—	—	—	—	—	—	—	—	—	—	—
200 ha und darüber	—	—	—	—	—	—	—	—	—	—	—	—	—	—	—	—	—
Zusammen . . .	50	51	4	16	6	14	11	5	44	2	8	7	14	14	15	8	14

Regierungsbezirk Arnberg

0 Ar	—	—	—	—	—	—	—	—	—	—	—	—	—	—	—	—	—
0,1 bis unter 50 Ar	1	1	—	—	1	—	—	—	1	—	—	—	—	—	—	—	1
0,5 " " 2 ha	20	21	2	9	6	3	1	1	18	2	8	1	12	4	10	5	2
2 " " 5 "	22	22	—	7	7	5	3	—	22	—	9	3	12	1	4	4	13
5 " " 10 "	6	6	1	2	1	—	2	—	6	—	3	—	2	—	3	2	1
10 " " 20 "	6	6	—	2	2	2	—	1	5	—	2	—	5	—	3	1	2
20 " " 50 "	—	—	—	—	—	—	—	—	—	—	—	—	—	—	—	—	—
50 " " 100 "	—	—	—	—	—	—	—	—	—	—	—	—	—	—	—	—	—
100 " " 200 "	—	—	—	—	—	—	—	—	—	—	—	—	—	—	—	—	—
200 ha und darüber	—	—	—	—	—	—	—	—	—	—	—	—	—	—	—	—	—
Zusammen . . .	55	56	3	20	17	10	6	2	52	2	22	4	31	5	20	12	19

Bremen

0 Ar	—	—	—	—	—	—	—	—	—	—	—	—	—	—	—	—	—
0,1 bis unter 50 Ar	—	—	—	—	—	—	—	—	—	—	—	—	—	—	—	—	—
0,5 " " 2 ha	2	2	—	—	—	1	1	—	2	—	—	—	—	1	—	—	1
2 " " 5 "	—	—	—	—	—	—	—	—	—	—	—	—	—	—	—	—	—
5 " " 10 "	—	—	—	—	—	—	—	—	—	—	—	—	—	—	—	—	—
10 " " 20 "	—	—	—	—	—	—	—	—	—	—	—	—	—	—	—	—	—
20 " " 50 "	—	—	—	—	—	—	—	—	—	—	—	—	—	—	—	—	—
50 " " 100 "	—	—	—	—	—	—	—	—	—	—	—	—	—	—	—	—	—
100 " " 200 "	—	—	—	—	—	—	—	—	—	—	—	—	—	—	—	—	—
200 ha und darüber	—	—	—	—	—	—	—	—	—	—	—	—	—	—	—	—	—
Zusammen . . .	2	2	—	—	—	1	1	—	2	—	—	—	—	1	—	—	1

noch Tabelle 2: Die betriebseigenen Einachsschlepper in den land- und forstwirtschaftlichen Betrieben
nach Baujahr, Stärke in PS, Ausrüstung und Arbeitsstunden

Größenklassen nach der landwirtschaftlich benutzten Fläche	Gesamt- zahl der Be- triebe mit Ein- achs- schlep- pern	Gesamt- zahl der Ein- achs- schlep- per	Baujahr					Stärke in PS			Ausrüstung			Arbeitsstunden			
			bis 1934	1935 bis 1939	1940 bis 1944	1945 bis 1948	1949	bis 4 PS	5 bis 10 PS	über 10 PS	Rie- men- schei- be	Mäh- balken	Fräs- schwanz	bis 150 Stun- den	über 150 bis 300 Stun- den	über 300 bis 500 Stun- den	über 500 Stun- den
			Zahl der Einachsschlepper														
	1	2	3	4	5	6	7	8	9	10	11	12	13	14	15	16	17

Hessen

0 Ar	1	1	—	—	—	—	1	—	—	1	1	—	—	—	—	—	1
0,1 bis unter 50 Ar	1	1	—	—	—	1	—	1	—	—	—	—	—	—	—	—	1
0,5 " " 2 ha	82	82	3	16	14	38	11	1	72	9	19	1	35	12	22	14	34
2 " " 5 "	73	76	4	25	18	22	7	2	65	9	14	4	37	5	16	18	37
5 " " 10 "	28	31	1	7	5	14	4	—	26	5	2	3	16	1	4	6	20
10 " " 20 "	19	21	2	9	3	5	2	—	13	8	11	8	8	3	4	5	9
20 " " 50 "	—	—	—	—	—	—	—	—	—	—	—	—	—	—	—	—	—
50 " " 100 "	1	1	—	—	—	—	1	—	1	—	—	—	1	—	—	1	—
100 " " 200 "	2	2	—	2	—	—	—	—	2	—	1	—	2	—	—	—	2
200 ha und darüber	—	—	—	—	—	—	—	—	—	—	—	—	—	—	—	—	—
Zusammen . . .	207	215	10	59	40	80	26	4	179	32	48	16	99	21	46	44	104

Regierungsbezirk Darmstadt

0 Ar	1	1	—	—	—	—	1	—	—	1	1	—	—	—	—	—	1
0,1 bis unter 50 Ar	1	1	—	—	—	1	—	1	—	—	—	—	—	—	—	—	1
0,5 " " 2 ha	23	23	1	4	1	15	2	1	18	4	3	1	5	2	8	2	11
2 " " 5 "	20	20	2	6	4	8	—	1	18	1	2	3	6	1	5	7	7
5 " " 10 "	12	14	—	3	3	7	1	—	12	2	1	3	2	1	—	3	10
10 " " 20 "	7	7	1	2	1	2	1	—	3	4	5	3	1	1	1	—	5
20 " " 50 "	—	—	—	—	—	—	—	—	—	—	—	—	—	—	—	—	—
50 " " 100 "	1	1	—	—	—	—	1	—	1	—	—	—	1	—	—	1	—
100 " " 200 "	1	1	—	1	—	—	—	—	1	—	1	—	1	—	—	—	1
200 ha und darüber	—	—	—	—	—	—	—	—	—	—	—	—	—	—	—	—	—
Zusammen . . .	66	68	4	16	9	33	6	3	53	12	13	10	16	5	14	13	36

Regierungsbezirk Kassel

0 Ar	—	—	—	—	—	—	—	—	—	—	—	—	—	—	—	—	—
0,1 bis unter 50 Ar	—	—	—	—	—	—	—	—	—	—	—	—	—	—	—	—	—
0,5 " " 2 ha	2	2	—	—	1	1	—	—	2	—	—	—	2	—	—	—	2
2 " " 5 "	10	12	—	8	4	—	—	—	11	1	5	1	9	3	5	1	3
5 " " 10 "	3	3	—	2	1	—	—	—	3	—	—	—	2	—	—	1	2
10 " " 20 "	8	9	—	5	1	2	1	—	6	3	6	5	5	2	2	2	3
20 " " 50 "	—	—	—	—	—	—	—	—	—	—	—	—	—	—	—	—	—
50 " " 100 "	—	—	—	—	—	—	—	—	—	—	—	—	—	—	—	—	—
100 " " 200 "	1	1	—	1	—	—	—	—	1	—	—	—	1	—	—	—	1
200 ha und darüber	—	—	—	—	—	—	—	—	—	—	—	—	—	—	—	—	—
Zusammen . . .	24	27	—	16	7	3	1	—	23	4	11	6	19	5	7	4	11

Regierungsbezirk Wiesbaden

0 Ar	—	—	—	—	—	—	—	—	—	—	—	—	—	—	—	—	—
0,1 bis unter 50 Ar	—	—	—	—	—	—	—	—	—	—	—	—	—	—	—	—	—
0,5 " " 2 ha	57	57	2	12	12	22	9	—	52	5	16	—	28	10	14	12	21
2 " " 5 "	43	44	2	11	10	14	7	1	36	7	7	—	22	1	6	10	27
5 " " 10 "	13	14	1	2	1	7	3	—	11	3	1	—	12	—	4	2	8
10 " " 20 "	4	5	1	2	1	1	—	—	4	1	—	—	2	—	1	3	1
20 " " 50 "	—	—	—	—	—	—	—	—	—	—	—	—	—	—	—	—	—
50 " " 100 "	—	—	—	—	—	—	—	—	—	—	—	—	—	—	—	—	—
100 " " 200 "	—	—	—	—	—	—	—	—	—	—	—	—	—	—	—	—	—
200 ha und darüber	—	—	—	—	—	—	—	—	—	—	—	—	—	—	—	—	—
Zusammen . . .	117	120	6	27	24	44	19	1	103	16	24	—	64	11	25	27	57

noch Tabelle 2: Die betriebseigenen Einachsschlepper in den land- und forstwirtschaftlichen Betrieben
nach Baujahr, Stärke in PS, Ausrüstung und Arbeitsstunden

Größenklassen nach der landwirtschaftlich benutzten Fläche	Ge- samt- zahl der Be- triebe mit Ein- achs- schlep- pern	Ge- samt- zahl der Ein- achs- schlep- per	Baujahr					Stärke in PS			Ausrüstung			Arbeitsstunden			
			bis 1934	1935 bis 1939	1940 bis 1944	1945 bis 1948	1949	bis 4 PS	5 bis 10 PS	über 10 PS	Rie- men- schei- be	Mäh- balken	Frühs- schwanz	bis 150 Stun- den	über 150 bis 300 Stun- den	über 300 bis 500 Stun- den	über 500 Stun- den
			Zahl der Einachsschlepper														
	1	2	3	4	5	6	7	8	9	10	11	12	13	14	15	16	17

Württemberg-Baden

0 Ar	—	—	—	—	—	—	—	—	—	—	—	—	—	—	—	—	—
0,1 bis unter 50 Ar	2	2	—	1	1	—	—	—	2	—	—	—	1	—	1	1	—
0,5 " " 2 ha	100	102	—	21	20	45	16	3	87	12	20	11	55	29	27	17	29
2 " " 5 "	122	124	6	23	32	51	12	8	98	18	25	23	64	22	27	17	58
5 " " 10 "	39	40	2	9	12	11	6	—	32	8	17	13	21	5	13	5	17
10 " " 20 "	17	18	—	4	4	5	5	1	7	10	9	10	7	—	8	3	7
20 " " 50 "	11	11	—	4	2	3	2	1	3	7	6	8	2	1	3	1	6
50 " " 100 "	3	3	—	—	—	1	2	—	2	1	1	1	3	—	1	1	1
100 " " 200 "	2	2	—	1	—	1	—	2	—	—	—	—	1	1	1	—	—
200 ha und darüber	—	—	—	—	—	—	—	—	—	—	—	—	—	—	—	—	—
Zusammen . . .	296	302	8	63	71	117	43	15	231	56	78	66	154	58	81	45	118

Landesbezirk Württemberg

0 Ar	—	—	—	—	—	—	—	—	—	—	—	—	—	—	—	—	—
0,1 bis unter 50 Ar	1	1	—	—	1	—	—	—	1	—	—	—	—	—	—	1	—
0,5 " " 2 ha	89	91	—	19	18	40	14	3	78	10	19	11	46	26	26	14	25
2 " " 5 "	103	105	5	20	27	44	9	5	85	15	18	21	53	17	21	13	54
5 " " 10 "	37	38	2	9	12	10	5	—	31	7	16	12	20	5	13	4	16
10 " " 20 "	17	18	—	4	4	5	5	1	7	10	9	10	7	—	8	3	7
20 " " 50 "	11	11	—	4	2	3	2	1	3	7	6	8	2	1	3	1	6
50 " " 100 "	2	2	—	—	—	1	1	—	1	1	1	1	2	—	1	—	1
100 " " 200 "	1	1	—	—	—	1	—	1	—	—	—	—	1	—	1	—	—
200 ha und darüber	—	—	—	—	—	—	—	—	—	—	—	—	—	—	—	—	—
Zusammen . . .	261	267	7	56	64	104	36	11	206	50	69	63	131	49	73	36	109

Landesbezirk Baden

0 Ar	—	—	—	—	—	—	—	—	—	—	—	—	—	—	—	—	—
0,1 bis unter 50 Ar	1	1	—	1	—	—	—	—	1	—	—	—	1	—	1	—	—
0,5 " " 2 ha	11	11	—	2	2	5	2	—	9	2	1	—	9	3	1	3	4
2 " " 5 "	19	19	1	3	5	7	3	3	13	3	7	2	11	5	6	4	4
5 " " 10 "	2	2	—	—	—	1	1	—	1	1	1	1	1	—	—	1	1
10 " " 20 "	—	—	—	—	—	—	—	—	—	—	—	—	—	—	—	—	—
20 " " 50 "	—	—	—	—	—	—	—	—	—	—	—	—	—	—	—	—	—
50 " " 100 "	1	1	—	—	—	—	1	—	1	—	—	—	1	—	—	1	—
100 " " 200 "	1	1	—	1	—	—	—	1	—	—	—	—	—	1	—	—	—
200 ha und darüber	—	—	—	—	—	—	—	—	—	—	—	—	—	—	—	—	—
Zusammen . . .	35	35	1	7	7	13	7	4	25	6	9	3	23	9	8	9	9

Bayern

0 Ar	1	1	—	—	—	—	1	—	1	—	—	—	1	—	1	—	—
0,1 bis unter 50 Ar	1	1	—	—	1	—	—	—	1	—	—	—	1	—	1	—	—
0,5 " " 2 ha	53	53	4	17	13	12	7	1	51	1	17	3	25	19	17	5	12
2 " " 5 "	99	101	10	36	22	24	9	6	87	8	49	29	21	13	19	17	52
5 " " 10 "	58	61	5	28	17	6	5	3	43	15	32	32	12	4	5	9	43
10 " " 20 "	29	29	1	14	7	4	3	1	16	12	21	21	2	2	4	7	16
20 " " 50 "	11	11	2	4	3	2	—	—	5	6	8	7	2	1	1	—	9
50 " " 100 "	4	4	—	—	—	2	2	—	2	2	1	1	3	1	1	1	1
100 " " 200 "	1	1	—	1	—	—	—	—	1	—	—	—	—	1	—	—	—
200 ha und darüber	—	—	—	—	—	—	—	—	—	—	—	—	—	—	—	—	—
Zusammen . . .	257	262	22	100	63	50	27	11	207	44	128	93	67	41	49	39	133

noch Tabelle 2: Die betriebseigenen Einachsschlepper in den land- und forstwirtschaftlichen Betrieben
nach Baujahr, Stärke in PS, Ausrüstung und Arbeitsstunden

Größenklassen nach der landwirtschaftlich benutzten Fläche	Ge- samt- zahl der Be- triebe mit Ein- achs- schlep- pern	Ge- samt- zahl der Ein- achs- schlep- per	Baujahr					Stärke in PS			Ausrüstung			Arbeitsstunden			
			bis 1934	1935 bis 1939	1940 bis 1944	1945 bis 1948	1949	bis 4 PS	5 bis 10 PS	über 10 PS	Rie- men- schei- be	Mäh- balken	Fräs- schwanz	bis 150 Stun- den	über 150 bis 300 Stun- den	über 300 bis 500 Stun- den	über 500 Stun- den
			Zahl der Einachsschlepper														
			1	2	3	4	5	6	7	8	9	10	11	12	13	14	15

Regierungsbezirk Oberbayern

0 Ar	—	—	—	—	—	—	—	—	—	—	—	—	—	—	—	—	—	—	—
0,1 bis unter 50 Ar	—	—	—	—	—	—	—	—	—	—	—	—	—	—	—	—	—	—	—
0,5 " " 2 ha	16	16	2	4	5	3	2	—	16	—	5	1	6	10	4	—	—	—	—
2 " " 5 "	29	29	2	6	10	9	2	4	24	1	10	7	2	7	9	3	10	—	—
5 " " 10 "	16	17	—	7	5	1	4	1	13	3	7	7	3	1	3	3	10	—	—
10 " " 20 "	10	10	—	7	2	—	1	—	6	4	8	9	1	1	—	1	8	—	—
20 " " 50 "	2	2	—	1	1	—	—	—	—	2	2	2	—	—	—	—	2	—	—
50 " " 100 "	—	—	—	—	—	—	—	—	—	—	—	—	—	—	—	—	—	—	—
100 " " 200 "	1	1	—	1	—	—	—	—	1	—	—	—	—	1	—	—	—	—	—
200 ha und darüber	—	—	—	—	—	—	—	—	—	—	—	—	—	—	—	—	—	—	—
Zusammen . . .	74	75	4	26	23	13	9	5	60	10	32	26	12	20	16	7	32		

Regierungsbezirk Niederbayern

0 Ar	—	—	—	—	—	—	—	—	—	—	—	—	—	—	—	—	—	—	—
0,1 bis unter 50 Ar	—	—	—	—	—	—	—	—	—	—	—	—	—	—	—	—	—	—	—
0,5 " " 2 ha	2	2	—	—	—	1	1	1	1	—	2	2	—	—	1	—	1	—	—
2 " " 5 "	9	9	—	3	—	4	2	—	7	2	5	2	2	2	1	1	5	—	—
5 " " 10 "	4	4	2	—	2	—	—	—	1	3	3	1	1	—	1	1	2	—	—
10 " " 20 "	4	4	—	—	2	1	1	—	4	—	3	2	—	—	1	2	1	—	—
20 " " 50 "	1	1	—	—	—	1	—	—	—	1	1	1	—	—	—	—	1	—	—
50 " " 100 "	—	—	—	—	—	—	—	—	—	—	—	—	—	—	—	—	—	—	—
100 " " 200 "	—	—	—	—	—	—	—	—	—	—	—	—	—	—	—	—	—	—	—
200 ha und darüber	—	—	—	—	—	—	—	—	—	—	—	—	—	—	—	—	—	—	—
Zusammen . . .	20	20	2	3	4	7	4	1	13	6	14	8	3	2	4	4	10		

Regierungsbezirk Schwaben

0 Ar	—	—	—	—	—	—	—	—	—	—	—	—	—	—	—	—	—	—	—
0,1 bis unter 50 Ar	—	—	—	—	—	—	—	—	—	—	—	—	—	—	—	—	—	—	—
0,5 " " 2 ha	5	5	2	—	2	1	—	—	5	—	3	—	4	2	1	1	1	—	—
2 " " 5 "	39	41	8	25	4	2	2	2	36	3	24	19	6	3	4	9	25	—	—
5 " " 10 "	26	26	2	18	4	1	1	—	19	7	18	21	—	2	—	1	23	—	—
10 " " 20 "	9	9	—	6	2	1	—	1	5	3	5	6	1	1	—	3	5	—	—
20 " " 50 "	6	6	2	2	2	—	—	—	4	2	4	3	1	1	—	—	5	—	—
50 " " 100 "	1	1	—	—	—	—	1	—	—	1	—	—	1	1	—	—	—	—	—
100 " " 200 "	—	—	—	—	—	—	—	—	—	—	—	—	—	—	—	—	—	—	—
200 ha und darüber	—	—	—	—	—	—	—	—	—	—	—	—	—	—	—	—	—	—	—
Zusammen . . .	86	88	14	51	14	5	4	3	69	16	54	49	13	10	5	14	59		

Regierungsbezirk Oberpfalz

0 Ar	1	1	—	—	—	—	1	—	1	—	—	—	1	—	1	—	—	—	—
0,1 bis unter 50 Ar	—	—	—	—	—	—	—	—	—	—	—	—	—	—	—	—	—	—	—
0,5 " " 2 ha	2	2	—	—	1	1	—	—	2	—	—	—	1	1	1	—	—	—	—
2 " " 5 "	1	1	—	—	—	1	—	—	1	—	—	—	—	—	—	—	1	—	—
5 " " 10 "	3	3	—	1	1	1	—	1	1	1	2	1	—	—	1	—	2	—	—
10 " " 20 "	1	1	—	1	—	—	—	—	—	1	1	1	—	—	1	—	—	—	—
20 " " 50 "	—	—	—	—	—	—	—	—	—	—	—	—	—	—	—	—	—	—	—
50 " " 100 "	1	1	—	—	—	—	1	—	—	1	1	1	—	—	—	—	1	—	—
100 " " 200 "	—	—	—	—	—	—	—	—	—	—	—	—	—	—	—	—	—	—	—
200 ha und darüber	—	—	—	—	—	—	—	—	—	—	—	—	—	—	—	—	—	—	—
Zusammen . . .	9	9	—	2	2	3	2	1	5	3	4	3	2	1	4	—	4		

noch Tabelle 2: Die betriebseigenen Einachsschlepper in den land- und forstwirtschaftlichen Betrieben
nach Baujahr, Stärke in PS, Ausrüstung und Arbeitsstunden

Größenklassen nach der landwirtschaftlich benutzten Fläche	Gesamt- zahl der Be- triebe mit Ein- achs- schlep- pern	Gesamt- zahl der Ein- achs- schlep- per	Baujahr					Stärke in PS			Ausrüstung			Arbeitsstunden					
			bis 1934	1935 bis 1939	1940 bis 1944	1945 bis 1948	1949	bis 4 PS	5 bis 10 PS	über 10 PS	Rie- men- schei- be	Mäh- balken	Fräs- schwanz	bis 150 Stun- den	über 150 bis 300 Stun- den	über 300 bis 500 Stun- den	über 500 Stun- den		
			Zahl der Einachsschlepper																
			1	2	3	4	5	6	7	8	9	10	11	12	13	14	15	16	17
			1	2	3	4	5	6	7	8	9	10	11	12	13	14	15	16	17

Regierungsbezirk Oberfranken

0 Ar	—	—	—	—	—	—	—	—	—	—	—	—	—	—	—	—	—	—	—
0,1 bis unter 50 Ar	—	—	—	—	—	—	—	—	—	—	—	—	—	—	—	—	—	—	—
0,5 " " 2 ha	6	6	—	4	1	—	1	—	6	—	3	—	4	—	1	2	3	—	—
2 " " 5 "	4	4	—	—	3	1	—	—	3	1	1	—	2	1	2	—	1	—	—
5 " " 10 "	1	2	—	1	1	—	—	—	2	—	—	—	2	1	—	1	—	—	—
10 " " 20 "	1	1	—	—	—	1	—	—	1	—	1	1	—	—	1	—	—	—	—
20 " " 50 "	1	1	—	1	—	—	—	—	1	—	—	—	1	—	1	—	—	—	—
50 " " 100 "	—	—	—	—	—	—	—	—	—	—	—	—	—	—	—	—	—	—	—
100 " " 200 "	—	—	—	—	—	—	—	—	—	—	—	—	—	—	—	—	—	—	—
200 ha und darüber	—	—	—	—	—	—	—	—	—	—	—	—	—	—	—	—	—	—	—
Zusammen . . .	13	14	—	6	5	2	1	—	13	1	5	1	9	2	5	3	4	—	—

Regierungsbezirk Mittelfranken

0 Ar	—	—	—	—	—	—	—	—	—	—	—	—	—	—	—	—	—	—	—
0,1 bis unter 50 Ar	—	—	—	—	—	—	—	—	—	—	—	—	—	—	—	—	—	—	—
0,5 " " 2 ha	8	8	—	4	1	2	1	—	8	—	2	—	3	2	2	2	2	—	—
2 " " 5 "	7	7	—	—	3	2	2	—	6	1	2	1	4	—	1	2	4	—	—
5 " " 10 "	1	2	—	1	—	1	—	1	1	—	—	1	2	—	—	—	2	—	—
10 " " 20 "	3	3	—	—	1	1	1	—	—	3	2	2	—	—	—	1	2	—	—
20 " " 50 "	—	—	—	—	—	—	—	—	—	—	—	—	—	—	—	—	—	—	—
50 " " 100 "	—	—	—	—	—	—	—	—	—	—	—	—	—	—	—	—	—	—	—
100 " " 200 "	—	—	—	—	—	—	—	—	—	—	—	—	—	—	—	—	—	—	—
200 ha und darüber	—	—	—	—	—	—	—	—	—	—	—	—	—	—	—	—	—	—	—
Zusammen . . .	19	20	—	5	5	6	4	1	15	4	6	4	9	2	3	5	10	—	—

Regierungsbezirk Unterfranken

0 Ar	—	—	—	—	—	—	—	—	—	—	—	—	—	—	—	—	—	—	—
0,1 bis unter 50 Ar	1	1	—	—	1	—	—	—	1	—	—	—	1	—	1	—	—	—	—
0,5 " " 2 ha	14	14	—	5	3	4	2	—	13	1	2	—	7	4	7	—	3	—	—
2 " " 5 "	10	10	—	2	2	5	1	—	10	—	7	—	5	—	2	2	6	—	—
5 " " 10 "	7	7	1	—	4	2	—	—	6	1	2	1	4	—	—	3	4	—	—
10 " " 20 "	1	1	1	—	—	—	—	—	—	1	1	—	—	—	1	—	—	—	—
20 " " 50 "	1	1	—	—	—	1	—	—	—	1	1	1	—	—	—	—	1	—	—
50 " " 100 "	2	2	—	—	—	2	—	—	2	—	—	—	2	—	1	1	—	—	—
100 " " 200 "	—	—	—	—	—	—	—	—	—	—	—	—	—	—	—	—	—	—	—
200 ha und darüber	—	—	—	—	—	—	—	—	—	—	—	—	—	—	—	—	—	—	—
Zusammen . . .	36	36	2	7	10	14	3	—	32	4	13	2	19	4	12	6	14	—	—

Rheinland-Pfalz

0 Ar	—	—	—	—	—	—	—	—	—	—	—	—	—	—	—	—	—	—	—
0,1 bis unter 50 Ar	2	2	—	—	1	1	—	—	2	—	—	—	1	2	—	—	—	—	—
0,5 " " 2 ha	127	127	3	27	24	53	20	1	120	6	20	7	40	19	29	16	63	—	—
2 " " 5 "	110	112	2	27	31	35	17	2	101	9	29	9	43	6	15	21	70	—	—
5 " " 10 "	40	41	2	13	5	17	4	—	34	7	14	5	21	2	4	12	23	—	—
10 " " 20 "	18	20	—	5	4	7	4	—	16	4	5	5	11	1	3	8	8	—	—
20 " " 50 "	9	10	—	1	2	6	1	—	9	1	2	2	5	—	4	3	3	—	—
50 " " 100 "	2	2	—	1	—	—	1	—	2	—	1	—	1	—	—	—	2	—	—
100 " " 200 "	1	1	—	—	—	—	1	—	1	—	1	1	—	—	—	—	1	—	—
200 ha und darüber	—	—	—	—	—	—	—	—	—	—	—	—	—	—	—	—	—	—	—
Zusammen . . .	309	315	7	74	67	119	48	3	285	27	72	29	122	30	55	60	170	—	—

noch Tabelle 2: Die betriebseigenen Einachsschlepper in den land- und forstwirtschaftlichen Betrieben
nach Baujahr, Stärke in PS, Ausrüstung und Arbeitsstunden

Größenklassen nach der landwirtschaftlich benutzten Fläche	Gesamt- zahl der Be- triebe mit Ein- achs- schlep- pern	Gesamt- zahl der Ein- achs- schlep- per	Baujahr					Stärke in PS			Ausrüstung			Arbeitsstunden			
			bis 1934	1935 bis 1939	1940 bis 1944	1945 bis 1948	1949	bis 4 PS	5 bis 10 PS	über 10 PS	Rie- men- schei- be	Mäh- balken	Fräs- schwanz	bis 150 Stun- den	über 150 bis 300 Stun- den	über 300 bis 500 Stun- den	über 500 Stun- den
			Zahl der Einachsschlepper														
			1	2	3	4	5	6	7	8	9	10	11	12	13	14	15

Regierungsbezirk Koblenz

0 Ar	—	—	—	—	—	—	—	—	—	—	—	—	—	—	—	—	—	—	—
0,1 bis unter 50 Ar	1	1	—	—	1	—	—	—	1	—	—	—	1	—	1	—	—	—	—
0,5 " " 2 ha	37	37	1	10	10	13	3	1	35	1	7	3	12	2	7	7	21	—	—
2 " " 5 "	46	48	1	13	17	11	6	1	45	2	10	3	15	3	4	9	32	—	—
5 " " 10 "	13	14	1	5	3	5	—	—	14	—	5	2	7	—	1	3	10	—	—
10 " " 20 "	5	6	—	2	1	2	1	—	5	1	—	2	2	—	—	4	2	—	—
20 " " 50 "	4	5	—	1	—	3	1	—	5	—	—	2	3	—	3	1	1	—	—
50 " " 100 "	2	2	—	1	—	—	1	—	2	—	1	—	1	—	—	—	2	—	—
100 " " 200 "	1	1	—	—	—	—	1	—	1	—	1	1	—	—	—	—	1	—	—
200 ha und darüber	—	—	—	—	—	—	—	—	—	—	—	—	—	—	—	—	—	—	—
Zusammen . . .	109	114	3	32	32	34	13	2	106	4	24	13	41	6	15	24	69		

Regierungsbezirk Trier

0 Ar	—	—	—	—	—	—	—	—	—	—	—	—	—	—	—	—	—	—	—
0,1 bis unter 50 Ar	—	—	—	—	—	—	—	—	—	—	—	—	—	—	—	—	—	—	—
0,5 " " 2 ha	4	4	1	1	—	2	—	—	4	—	2	—	1	1	—	1	2	—	—
2 " " 5 "	7	7	1	—	2	2	2	—	7	—	4	3	2	—	1	5	1	—	—
5 " " 10 "	4	4	—	2	—	1	1	—	3	1	2	—	1	1	—	2	1	—	—
10 " " 20 "	3	3	—	1	1	—	1	—	2	1	3	2	1	1	1	1	—	—	—
20 " " 50 "	1	1	—	—	1	—	—	—	1	—	1	—	—	—	—	—	1	—	—
50 " " 100 "	—	—	—	—	—	—	—	—	—	—	—	—	—	—	—	—	—	—	—
100 " " 200 "	—	—	—	—	—	—	—	—	—	—	—	—	—	—	—	—	—	—	—
200 ha und darüber	—	—	—	—	—	—	—	—	—	—	—	—	—	—	—	—	—	—	—
Zusammen . . .	19	19	2	4	4	5	4	—	17	2	12	5	5	3	2	9	5		

Regierungsbezirk Montabaur

0 Ar	—	—	—	—	—	—	—	—	—	—	—	—	—	—	—	—	—	—	—
0,1 bis unter 50 Ar	—	—	—	—	—	—	—	—	—	—	—	—	—	—	—	—	—	—	—
0,5 " " 2 ha	—	—	—	—	—	—	—	—	—	—	—	—	—	—	—	—	—	—	—
2 " " 5 "	1	1	—	—	1	—	—	—	1	—	—	—	1	—	—	—	1	—	—
5 " " 10 "	1	1	—	—	—	—	1	—	1	—	—	—	—	—	—	—	—	—	—
10 " " 20 "	—	—	—	—	—	—	—	—	—	—	—	—	—	—	—	—	—	—	—
20 " " 50 "	—	—	—	—	—	—	—	—	—	—	—	—	—	—	—	—	—	—	—
50 " " 100 "	—	—	—	—	—	—	—	—	—	—	—	—	—	—	—	—	—	—	—
100 " " 200 "	—	—	—	—	—	—	—	—	—	—	—	—	—	—	—	—	—	—	—
200 ha und darüber	—	—	—	—	—	—	—	—	—	—	—	—	—	—	—	—	—	—	—
Zusammen . . .	2	2	—	—	1	—	1	—	2	—	—	—	1	—	—	1	1		

Regierungsbezirk Rheinhessen

0 Ar	—	—	—	—	—	—	—	—	—	—	—	—	—	—	—	—	—	—	—
0,1 bis unter 50 Ar	—	—	—	—	—	—	—	—	—	—	—	—	—	—	—	—	—	—	—
0,5 " " 2 ha	23	23	—	3	—	9	11	—	23	—	1	—	4	7	5	2	9	—	—
2 " " 5 "	32	32	—	9	7	12	4	—	27	5	12	1	16	2	5	3	22	—	—
5 " " 10 "	13	13	—	4	2	5	2	—	9	4	5	—	10	1	—	4	8	—	—
10 " " 20 "	5	6	—	2	2	2	—	—	5	1	2	1	6	—	1	2	3	—	—
20 " " 50 "	2	2	—	—	—	2	—	—	1	1	—	—	—	—	—	1	1	—	—
50 " " 100 "	—	—	—	—	—	—	—	—	—	—	—	—	—	—	—	—	—	—	—
100 " " 200 "	—	—	—	—	—	—	—	—	—	—	—	—	—	—	—	—	—	—	—
200 ha und darüber	—	—	—	—	—	—	—	—	—	—	—	—	—	—	—	—	—	—	—
Zusammen . . .	75	76	—	18	11	30	17	—	65	11	20	2	36	10	11	12	43		

noch Tabelle 2: Die betriebseigenen Einachsschlepper in den land- und forstwirtschaftlichen Betrieben
nach Baujahr, Stärke in PS, Ausrüstung und Arbeitsstunden

Größenklassen nach der landwirtschaftlich benutzten Fläche	Gesamt- zahl der Be- triebe mit Ein- achs- schlep- pern	Ge- samt- zahl der Ein- achs- schlep- per	Baujahr					Stärke in PS			Ausrüstung			Arbeitsstunden				
			bis 1934	1935 bis 1939	1940 bis 1944	1945 bis 1948	1949	bis 4 PS	5 bis 10 PS	über 10 PS	Rie- men- schei- be	Mäh- balken	Fräs- schwanz	bis 150 Stun- den	über 150 bis 300 Stun- den	über 300 bis 500 Stun- den	über 500 Stun- den	
			Zahl der Einachsschlepper															
			1	2	3	4	5	6	7	8	9	10	11	12	13	14	15	16

Regierungsbezirk Pfalz

0 Ar	—	—	—	—	—	—	—	—	—	—	—	—	—	—	—	—	—	—	—
0,1 bis unter 50 Ar	1	1	—	—	—	1	—	—	1	—	—	—	—	1	—	—	—	—	—
0,5 " " 2 ha	63	63	1	13	14	29	6	—	58	5	10	4	23	9	17	6	31	—	—
2 " " 5 "	24	24	—	5	4	10	5	1	21	2	3	2	9	1	5	4	14	—	—
5 " " 10 "	9	9	1	2	—	6	—	—	7	2	2	3	3	—	3	2	4	—	—
10 " " 20 "	5	5	—	—	—	3	2	—	4	1	—	—	2	—	1	1	3	—	—
20 " " 50 "	2	2	—	—	1	1	—	—	2	—	1	—	2	—	1	1	—	—	—
50 " " 100 "	—	—	—	—	—	—	—	—	—	—	—	—	—	—	—	—	—	—	—
100 " " 200 "	—	—	—	—	—	—	—	—	—	—	—	—	—	—	—	—	—	—	—
200 ha und darüber	—	—	—	—	—	—	—	—	—	—	—	—	—	—	—	—	—	—	—
Zusammen . . .	104	104	2	20	19	50	13	1	93	10	16	9	39	11	27	14	52		

Baden

0 Ar	—	—	—	—	—	—	—	—	—	—	—	—	—	—	—	—	—	—	—
0,1 bis unter 50 Ar	1	1	—	—	—	—	1	—	1	—	—	—	1	1	—	—	—	—	—
0,5 " " 2 ha	28	28	2	7	3	13	3	1	22	5	8	—	14	9	7	8	4	—	—
2 " " 5 "	61	62	4	11	16	26	5	1	54	7	10	6	34	5	24	21	12	—	—
5 " " 10 "	28	28	—	4	10	13	1	—	21	7	9	8	12	4	8	7	9	—	—
10 " " 20 "	10	10	1	2	5	2	—	—	8	2	3	2	7	1	—	6	3	—	—
20 " " 50 "	4	4	—	1	—	2	1	1	2	1	1	2	3	—	2	1	1	—	—
50 " " 100 "	1	1	—	—	—	1	—	—	1	—	—	—	1	—	1	—	—	—	—
100 " " 200 "	1	1	—	—	—	1	—	—	1	—	—	—	1	1	—	—	—	—	—
200 ha und darüber	—	—	—	—	—	—	—	—	—	—	—	—	—	—	—	—	—	—	—
Zusammen . . .	134	135	7	25	34	58	11	3	110	22	31	18	73	21	42	43	29		

Württemberg-Hohenzollern (einschl. Lindau)

0 Ar	—	—	—	—	—	—	—	—	—	—	—	—	—	—	—	—	—	—	—
0,1 bis unter 50 Ar	1	1	—	1	—	—	—	—	1	—	—	—	1	—	—	—	1	—	—
0,5 " " 2 ha	35	35	—	7	5	21	2	—	35	—	5	3	27	9	11	4	11	—	—
2 " " 5 "	69	71	2	11	18	32	8	1	66	4	9	15	37	9	25	7	30	—	—
5 " " 10 "	29	29	1	7	10	7	4	—	28	1	9	11	13	4	4	3	18	—	—
10 " " 20 "	6	7	—	4	3	—	—	—	7	—	1	3	2	—	1	1	5	—	—
20 " " 50 "	2	2	—	1	—	1	—	—	2	—	1	1	1	—	—	—	2	—	—
50 " " 100 "	3	3	—	—	1	2	—	—	2	1	2	—	2	—	—	2	1	—	—
100 " " 200 "	2	2	—	1	—	1	—	—	2	—	—	1	1	—	1	—	1	—	—
200 ha und darüber	—	—	—	—	—	—	—	—	—	—	—	—	—	—	—	—	—	—	—
Zusammen . . .	147	150	3	32	37	64	14	1	143	6	27	34	84	22	42	17	69		

Tabelle 3. Die betriebseigenen Schlepper in
nach technischen

Größenklassen nach der landwirtschaftlich benutzten Fläche	Schlepper- stärken in PS	Gesamt- zahl der betriebs- eigenen Schlepper (ohne Einachs- schlepper)	Gesamt- zahl der amtlich zu- gelassenen Schlepper (ohne Einachs- schlepper)	Ketten- schlepper	Zweiaxhsschlepper		Bereifung der Schlepper			
					insgesamt	darunter mit Vierrad- antrieb	nur Luft- bereifung	nur Eisenräder	Luftreifen und aus- wechsel- bare Eisenräder	sonstige Bereifung
Zahl der Schlepper										
1	2	3	4	5	6	7	8	9		

BUNDESGEBIET

unter 5 ha	bis 25 PS	4 236	4 048	1	4 235	109	3 834	52	232	117
	über 25 PS	963	900	46	917	34	590	26	126	175
5 bis unter 10 "	bis 25 PS	6 832	6 660	4	6 828	125	6 398	70	274	86
	über 25 PS	900	851	29	871	20	620	37	134	80
10 " " 20 "	bis 25 PS	14 422	14 245	6	14 416	182	13 324	153	834	105
	über 25 PS	1 690	1 623	25	1 665	30	1 172	100	320	73
20 " " 50 "	bis 25 PS	24 819	24 382	9	24 810	283	21 027	657	2 998	128
	über 25 PS	5 462	5 175	72	5 390	60	2 996	627	1 693	74
50 " " 100 "	bis 25 PS	5 121	4 965	4	5 117	90	3 904	261	925	27
	über 25 PS	4 630	4 311	135	4 495	65	1 890	760	1 797	48
100 " " 200 "	bis 25 PS	1 129	1 070	2	1 127	24	871	50	200	6
	über 25 PS	2 345	2 101	250	2 095	21	706	486	893	10
200 ha und darüber	bis 25 PS	437	413	—	437	11	338	12	85	2
	über 25 PS	1 600	1 438	296	1 304	19	428	409	463	4
Zusammen . . .	bis 25 PS	56 996	55 783	26	56 970	824	49 696	1 255	5 548	471
	über 25 PS	17 560	16 399	853	16 737	249	8 402	2 445	5 426	464

Schleswig-Holstein

unter 5 ha	bis 25 PS	25	24	—	25	1	22	1	2	—
	über 25 PS	10	9	1	9	—	4	—	5	—
5 bis unter 10 "	bis 25 PS	42	39	—	42	1	36	3	3	—
	über 25 PS	19	17	1	18	1	9	3	5	1
10 " " 20 "	bis 25 PS	168	162	—	168	3	143	3	16	6
	über 25 PS	49	44	1	48	1	21	10	14	3
20 " " 50 "	bis 25 PS	1 344	1 316	—	1 344	24	975	142	217	10
	über 25 PS	442	414	6	436	10	155	146	126	9
50 " " 100 "	bis 25 PS	802	788	—	802	17	515	102	182	3
	über 25 PS	637	608	7	630	11	166	228	231	5
100 " " 200 "	bis 25 PS	101	95	1	100	3	78	9	13	—
	über 25 PS	299	274	16	283	4	56	131	96	—
200 ha und darüber	bis 25 PS	97	96	—	97	3	75	3	19	—
	über 25 PS	592	549	57	535	8	110	259	165	1
Zusammen . . .	bis 25 PS	2 579	2 520	1	2 578	52	1 844	263	452	19
	über 25 PS	2 048	1 915	89	1 950	35	521	777	642	19

Hamburg

unter 5 ha	bis 25 PS	35	33	—	35	—	32	—	3	—
	über 25 PS	2	2	—	2	—	—	1	—	1
5 bis unter 10 "	bis 25 PS	32	30	—	32	—	30	1	1	—
	über 25 PS	2	1	—	2	—	2	—	—	—
10 " " 20 "	bis 25 PS	48	47	—	48	2	48	—	—	—
	über 25 PS	7	7	—	7	2	5	—	2	—
20 " " 50 "	bis 25 PS	78	78	—	78	—	72	—	6	—
	über 25 PS	13	11	—	13	—	7	1	4	1
50 " " 100 "	bis 25 PS	14	13	—	14	2	11	1	2	—
	über 25 PS	4	3	—	4	—	2	2	—	—
100 " " 200 "	bis 25 PS	3	2	—	3	—	3	—	—	—
	über 25 PS	3	3	—	3	—	3	—	—	—
200 ha und darüber	bis 25 PS	1	1	—	1	—	—	—	1	—
	über 25 PS	3	3	—	3	—	2	—	1	—
Zusammen . . .	bis 25 PS	211	204	—	211	4	196	2	13	—
	über 25 PS	34	30	—	34	2	21	4	7	2

den land- und forstwirtschaftlichen Betrieben
Merkmalen

Ausrüstung der Schlepper mit						Höchstgeschwindigkeiten			Schlepper- stärken in PS	Grössenklassen nach der landwirtschaftlich benutzten Fläche
Zapfwelle	Riemen- scheibe	Mäh- balken	Fräs- schwanz	Seilwinde	Kraft- heber	bis 8 km/Std.	über 8 bis 25 km/Std.	über 25 km/Std.		
Zahl der Schlepper										
10	11	12	13	14	15	16	17	18		

BUNDESGEBIET

1 565	2 880	2 485	47	179	15	659	3 535	42	bis 25 PS	
300	583	147	7	100	3	118	766	79	über 25 PS	unter 5 ha
2 941	5 477	5 175	46	196	31	1 095	5 682	55	bis 25 PS	
375	566	208	7	94	7	88	756	56	über 25 PS	5 bis unter 10 "
7 702	12 455	10 427	62	301	48	2 393	11 964	65	bis 25 PS	
984	1 203	460	14	157	7	203	1 411	76	über 25 PS	10 " " 20 "
16 816	21 646	15 378	103	253	96	3 760	20 969	90	bis 25 PS	
3 880	4 336	1 002	17	138	23	1 000	4 357	105	über 25 PS	20 " " 50 "
3 916	4 418	2 512	11	36	27	840	4 248	33	bis 25 PS	
3 704	3 760	315	7	56	5	1 175	3 389	66	über 25 PS	50 " " 100 "
941	921	647	1	12	6	153	969	7	bis 25 PS	
2 018	1 889	140	3	16	6	793	1 509	43	über 25 PS	100 " " 200 "
356	338	238	1	8	5	54	381	2	bis 25 PS	
1 379	1 197	46	1	18	1	721	839	40	über 25 PS	200 ha und darüber
34 237	48 135	36 862	271	985	228	8 954	47 748	294	bis 25 PS	
12 640	13 534	2 318	56	579	52	4 098	13 027	465	über 25 PS	Zusammen

Schleswig-Holstein

10	18	13	—	—	—	6	18	1	bis 25 PS	
8	9	1	—	3	—	1	8	1	über 25 PS	unter 5 ha
18	31	14	—	—	—	6	36	—	bis 25 PS	
7	15	1	—	2	1	6	13	—	über 25 PS	5 bis unter 10 "
76	148	49	1	3	—	51	115	2	bis 25 PS	
22	35	2	1	3	—	8	36	5	über 25 PS	10 " " 20 "
750	1 158	400	3	8	4	394	943	7	bis 25 PS	
232	343	16	—	10	1	168	259	15	über 25 PS	20 " " 50 "
557	698	215	1	2	5	214	585	3	bis 25 PS	
425	533	20	—	5	2	285	342	10	über 25 PS	50 " " 100 "
72	75	28	—	—	—	22	78	1	bis 25 PS	
248	258	11	—	2	1	151	145	3	über 25 PS	100 " " 200 "
77	75	35	—	—	—	10	87	—	bis 25 PS	
539	459	12	—	5	—	306	268	18	über 25 PS	200 ha und darüber
1 560	2 203	754	5	13	9	703	1 862	14	bis 25 PS	
1 481	1 652	63	1	30	5	925	1 071	52	über 25 PS	Zusammen

Hamburg

7	18	3	2	—	—	1	34	—	bis 25 PS	
—	1	—	—	—	—	—	2	—	über 25 PS	unter 5 ha
15	22	3	—	1	—	2	28	2	bis 25 PS	
—	1	—	—	—	—	—	1	1	über 25 PS	5 bis unter 10 "
21	34	13	—	—	—	6	42	—	bis 25 PS	
3	4	—	—	1	—	—	5	2	über 25 PS	10 " " 20 "
52	64	19	3	—	—	4	74	—	bis 25 PS	
7	8	—	—	—	—	1	11	1	über 25 PS	20 " " 50 "
6	9	2	—	—	—	2	12	—	bis 25 PS	
2	4	1	—	—	—	2	2	—	über 25 PS	50 " " 100 "
3	3	—	—	—	—	—	3	—	bis 25 PS	
3	2	1	—	—	—	—	3	—	über 25 PS	100 " " 200 "
1	1	1	—	—	—	—	1	—	bis 25 PS	
2	2	—	—	—	—	—	1	2	über 25 PS	200 ha und darüber
105	151	41	5	1	—	15	194	2	bis 25 PS	
17	22	2	—	1	—	3	25	6	über 25 PS	Zusammen

noch Tabelle 3: Die betriebseigenen Schlepper in
nach technischen

Grössenklassen nach der landwirtschaftlich benutzten Fläche	Schlepper- stärken in PS	Gesamt- zahl der betriebs- eigenen Schlepper (ohne Einachs- schlepper)	Gesamt- zahl der amtlich zu- gelassenen Schlepper (ohne Einachs- schlepper)	Ketten- schlepper	Zweiachssschlepper		Bereifung der Schlepper			
					insgesamt	darunter mit Vierrad- antrieb	nur Luft- bereifung	nur Eisenräder	Luftreifen und aus- wechsel- bare Eisenräder	sonstige Bereifung
Zahl der Schlepper										
1	2	3	4	5	6	7	8	9		

Niedersachsen

unter 5 ha	bis 25 PS	220	209	—	220	4	191	5	21	3
	über 25 PS	128	123	2	126	—	61	6	38	21
5 bis unter 10 "	bis 25 PS	446	433	—	446	3	412	3	22	9
	über 25 PS	120	115	1	119	1	73	6	29	11
10 " " 20 "	bis 25 PS	1 604	1 590	—	1 604	10	1 450	19	126	9
	über 25 PS	328	319	3	325	5	189	26	97	13
20 " " 50 "	bis 25 PS	4 782	4 738	—	4 782	34	4 154	73	528	27
	über 25 PS	1 677	1 635	27	1 650	12	919	101	604	26
50 " " 100 "	bis 25 PS	1 416	1 391	2	1 414	23	1 169	32	204	9
	über 25 PS	1 364	1 309	74	1 290	13	667	106	501	16
100 " " 200 "	bis 25 PS	232	222	—	232	2	183	8	37	4
	über 25 PS	637	592	105	532	1	219	92	216	5
200 ha und darüber	bis 25 PS	125	122	—	125	4	101	4	20	—
	über 25 PS	522	486	155	367	2	159	67	140	1
Zusammen . . .	bis 25 PS	8 825	8 705	2	8 823	80	7 660	144	958	61
	über 25 PS	4 776	4 579	367	4 409	34	2 287	404	1 625	93

Regierungsbezirk Hannover

unter 5 ha	bis 25 PS	54	53	—	54	1	49	—	5	—
	über 25 PS	27	25	—	27	—	13	3	7	4
5 bis unter 10 "	bis 25 PS	99	97	—	99	—	91	1	5	2
	über 25 PS	23	22	—	23	—	16	1	4	2
10 " " 20 "	bis 25 PS	471	467	—	471	2	448	3	20	—
	über 25 PS	79	76	1	78	2	48	—	26	4
20 " " 50 "	bis 25 PS	1 170	1 163	—	1 170	8	1 062	9	96	3
	über 25 PS	369	364	1	368	2	231	6	126	5
50 " " 100 "	bis 25 PS	196	196	—	196	4	170	1	25	—
	über 25 PS	163	152	1	162	—	85	14	62	1
100 " " 200 "	bis 25 PS	28	27	—	28	—	23	—	4	1
	über 25 PS	116	106	27	89	—	41	13	34	1
200 ha und darüber	bis 25 PS	17	17	—	17	—	14	—	3	—
	über 25 PS	78	71	24	54	—	23	10	20	1
Zusammen . . .	bis 25 PS	2 035	2 020	—	2 035	15	1 857	14	158	6
	über 25 PS	855	816	54	801	4	457	47	279	18

Regierungsbezirk Hildesheim

unter 5 ha	bis 25 PS	38	34	—	38	1	27	3	6	2
	über 25 PS	37	35	2	35	—	18	—	10	7
5 bis unter 10 "	bis 25 PS	102	101	—	102	—	97	—	4	1
	über 25 PS	36	34	—	36	—	22	2	8	4
10 " " 20 "	bis 25 PS	460	456	—	460	2	392	4	60	4
	über 25 PS	95	94	1	94	—	53	7	31	3
20 " " 50 "	bis 25 PS	611	610	—	611	2	474	9	122	6
	über 25 PS	444	436	3	441	—	205	29	199	8
50 " " 100 "	bis 25 PS	63	63	—	63	—	49	2	12	—
	über 25 PS	251	248	12	239	3	99	23	116	1
100 " " 200 "	bis 25 PS	37	37	—	37	—	30	—	7	—
	über 25 PS	184	181	36	148	—	53	41	54	—
200 ha und darüber	bis 25 PS	34	34	—	34	4	24	2	8	—
	über 25 PS	172	159	65	107	2	49	17	41	—
Zusammen . . .	bis 25 PS	1 345	1 335	—	1 345	9	1 093	20	219	13
	über 25 PS	1 219	1 187	119	1 100	5	499	119	459	23

den land- und forstwirtschaftlichen Betrieben
Merkmalen

Ausrüstung der Schlepper mit						Höchstgeschwindigkeit			Schlepper- stärken in PS	Größenklassen nach der landwirtschaftlich benutzten Fläche
Zapfwelle	Riemen- scheibe	Mäh- balken	Fräs- schwanz	Seilwinde	Kraft- heber	bis 8 km/Std.	über 8 bis 25 km/Std.	über 25 km/Std.		
Zahl der Schlepper										
10	11	12	13	14	15	16	17	18		

Niedersachsen

85	156	79	3	1	2	61	159	—	bis 25 PS	
42	91	8	—	3	—	19	104	5	über 25 PS	unter 5 ha
196	345	168	4	2	2	124	321	1	bis 25 PS	
47	79	5	1	4	2	15	99	6	über 25 PS	5 bis unter 10 "
800	1263	580	8	9	5	393	1208	3	bis 25 PS	
170	222	21	6	14	—	49	270	9	über 25 PS	10 " " 20 "
3076	3928	1664	8	15	15	749	4030	3	bis 25 PS	
1161	1239	64	2	29	4	241	1415	21	über 25 PS	20 " " 50 "
1059	1198	467	2	4	3	186	1228	2	bis 25 PS	
1055	1027	38	3	12	—	264	1092	8	über 25 PS	50 " " 100 "
182	177	79	—	1	1	33	199	—	bis 25 PS	
552	479	10	1	2	1	216	412	9	über 25 PS	100 " " 200 "
102	91	46	—	—	2	18	106	1	bis 25 PS	
425	361	5	1	2	1	237	276	9	über 25 PS	200 ha und darüber
5500	7158	3083	25	32	30	1564	7251	10	bis 25 PS	
3452	3498	151	14	66	8	1041	3668	67	über 25 PS	Zusammen

Regierungsbezirk Hannover

22	37	24	1	—	—	17	37	—	bis 25 PS	
7	20	2	—	—	—	4	21	2	über 25 PS	unter 5 ha
47	78	32	1	—	—	23	76	—	bis 25 PS	
14	17	3	—	—	—	1	22	—	über 25 PS	5 bis unter 10 "
235	374	195	6	1	—	108	362	1	bis 25 PS	
42	50	10	—	4	—	9	69	1	über 25 PS	10 " " 20 "
784	954	461	—	1	8	189	980	1	bis 25 PS	
262	273	13	—	6	2	32	328	9	über 25 PS	20 " " 50 "
164	175	84	1	1	2	24	172	—	bis 25 PS	
123	128	8	1	1	—	25	138	—	über 25 PS	50 " " 100 "
24	23	15	—	1	—	4	24	—	bis 25 PS	
104	87	4	—	1	—	48	66	2	über 25 PS	100 " " 200 "
14	11	5	—	—	—	1	16	—	bis 25 PS	
69	52	—	—	—	—	34	43	1	über 25 PS	200 ha und darüber
1290	1652	816	9	4	10	366	1667	2	bis 25 PS	
621	627	40	1	12	2	153	687	15	über 25 PS	Zusammen

Regierungsbezirk Hildesheim

14	27	10	1	1	2	16	22	—	bis 25 PS	
15	25	3	—	—	—	5	31	1	über 25 PS	unter 5 ha
48	80	30	1	1	1	33	68	1	bis 25 PS	
12	17	1	—	1	1	2	32	2	über 25 PS	5 bis unter 10 "
218	328	109	—	2	2	125	334	1	bis 25 PS	
54	70	2	—	3	—	12	82	1	über 25 PS	10 " " 20 "
348	440	109	—	2	3	127	484	—	bis 25 PS	
310	338	11	—	3	1	70	374	—	über 25 PS	20 " " 50 "
36	47	8	—	—	—	5	58	—	bis 25 PS	
197	184	3	1	—	—	52	197	2	über 25 PS	50 " " 100 "
29	23	11	—	—	—	5	32	—	bis 25 PS	
166	137	3	—	1	—	75	108	1	über 25 PS	100 " " 200 "
25	25	16	—	—	—	7	26	1	bis 25 PS	
125	108	5	—	—	1	83	84	5	über 25 PS	200 ha und darüber
718	970	293	2	6	8	318	1024	3	bis 25 PS	
879	879	28	1	8	3	299	908	12	über 25 PS	Zusammen

noch Tabelle 3: Die betriebseigenen Schlepper in
nach technischen

Größenklassen nach der landwirtschaftlich benutzten Fläche	Schlepper- stärken in PS	Gesamt- zahl der betriebs- eigenen Schlepper (ohne Einachs- schlepper)	Gesamt- zahl der amtlich zu- gelassenen Schlepper (ohne Einachs- schlepper)	Ketten- schlepper	Zweiachssschlepper		Bereifung der Schlepper			
					insgesamt	darunter mit Vierrad- antrieb	nur Luft- bereifung	nur Eisenräder	Luftreifen und aus- wechsel- bare Eisenräder	sonstige Bereifung
Zahl der Schlepper										
		1	2	3	4	5	6	7	8	9

Regierungsbezirk Lüneburg

unter 5 ha	bis 25 PS	41	39	—	41	1	36	1	3	1
	über 25 PS	30	29	—	30	—	17	—	10	3
5 bis unter 10 "	bis 25 PS	111	108	—	111	1	101	1	7	2
	über 25 PS	26	25	1	25	—	17	2	6	—
10 " " 20 "	bis 25 PS	245	245	—	245	3	236	1	7	1
	über 25 PS	49	48	—	49	1	38	3	7	1
20 " " 50 "	bis 25 PS	1388	1376	—	1388	11	1267	14	102	5
	über 25 PS	396	390	—	396	3	271	14	105	6
50 " " 100 "	bis 25 PS	536	526	—	536	6	471	4	58	3
	über 25 PS	435	419	3	432	1	307	16	105	4
100 " " 200 "	bis 25 PS	56	53	—	56	1	44	1	10	1
	über 25 PS	91	87	1	90	—	52	6	30	2
200 ha und darüber	bis 25 PS	22	21	—	22	—	18	—	4	—
	über 25 PS	66	61	11	55	—	29	5	21	—
Zusammen . . .	bis 25 PS	2399	2368	—	2399	23	2173	22	191	13
	über 25 PS	1093	1059	16	1077	5	731	46	284	16

Regierungsbezirk Stade

unter 5 ha	bis 25 PS	21	21	—	21	—	18	—	3	—
	über 25 PS	8	8	—	8	—	2	—	5	1
5 bis unter 10 "	bis 25 PS	31	27	—	31	1	28	—	2	1
	über 25 PS	11	11	—	11	—	9	—	2	—
10 " " 20 "	bis 25 PS	70	69	—	70	—	58	2	10	—
	über 25 PS	14	14	—	14	2	8	3	3	—
20 " " 50 "	bis 25 PS	345	340	—	345	3	310	7	27	1
	über 25 PS	46	40	2	44	1	27	5	12	—
50 " " 100 "	bis 25 PS	220	212	1	219	6	182	2	32	3
	über 25 PS	61	55	3	58	—	28	7	21	2
100 " " 200 "	bis 25 PS	32	30	—	32	—	27	1	3	1
	über 25 PS	22	16	1	21	—	6	2	13	—
200 ha und darüber	bis 25 PS	7	6	—	7	—	7	—	—	—
	über 25 PS	8	6	2	6	—	3	—	3	—
Zusammen . . .	bis 25 PS	726	705	1	725	10	630	12	77	6
	über 25 PS	170	150	8	162	3	83	17	59	3

Regierungsbezirk Osnabrück

unter 5 ha	bis 25 PS	25	25	—	25	—	25	—	—	—
	über 25 PS	11	11	—	11	—	6	1	1	3
5 bis unter 10 "	bis 25 PS	30	28	—	30	—	29	—	—	1
	über 25 PS	4	4	—	4	—	—	1	1	2
10 " " 20 "	bis 25 PS	134	134	—	134	1	125	2	6	1
	über 25 PS	17	16	1	16	—	7	4	5	—
20 " " 50 "	bis 25 PS	327	323	—	327	3	290	6	29	2
	über 25 PS	41	41	—	41	1	27	1	12	1
50 " " 100 "	bis 25 PS	74	73	—	74	2	66	2	6	—
	über 25 PS	21	20	—	21	1	11	1	9	—
100 " " 200 "	bis 25 PS	10	10	—	10	—	8	—	1	1
	über 25 PS	18	11	6	12	—	7	1	4	—
200 ha und darüber	bis 25 PS	9	9	—	9	—	7	—	2	—
	über 25 PS	19	18	2	17	—	14	1	2	—
Zusammen . . .	bis 25 PS	609	602	—	609	6	550	10	44	5
	über 25 PS	131	121	9	122	2	72	10	34	6

den land- und forstwirtschaftlichen Betrieben
Merkmalen

Ausrüstung der Schlepper mit						Höchstgeschwindigkeiten			Schlepper- stärken in PS	Grössenklassen nach der landwirtschaftlich benutzten Fläche
Zapfwelle	Riemen- scheibe	Mäh- balken	Fräs- schwanz	Seilwinde	Kraft- heber	bis 8 km/Std.	über 8 bis 25 km/Std.	über 25 km/Std.		
Zahl der Schlepper										
10	11	12	13	14	15	16	17	18		

Regierungsbezirk Lüneburg

18	32	13	—	—	—	10	31	—	bis 25 PS	unter 5 ha
13	23	—	—	2	—	2	26	2	über 25 PS	
42	88	50	1	1	—	34	77	—	bis 25 PS	5 bis unter 10 "
9	19	1	1	3	—	6	18	2	über 25 PS	
120	212	94	—	4	—	44	200	1	bis 25 PS	10 " " 20 "
26	33	7	—	6	—	6	40	3	über 25 PS	
876	1180	487	4	5	1	164	1222	2	bis 25 PS	20 " " 50 "
275	298	21	—	9	—	35	356	5	über 25 PS	
392	466	163	1	3	1	72	464	—	bis 25 PS	50 " " 100 "
346	341	13	1	5	—	35	396	4	über 25 PS	
46	46	16	—	—	1	11	45	—	bis 25 PS	100 " " 200 "
76	77	1	—	—	1	15	73	3	über 25 PS	
20	17	8	—	—	—	5	17	—	bis 25 PS	200 ha und darüber
55	49	—	1	—	—	23	42	1	über 25 PS	
1514	2041	831	6	13	3	340	2056	3	bis 25 PS	Zusammen
800	840	43	3	25	1	122	951	20	über 25 PS	

Regierungsbezirk Stade

9	16	11	—	—	—	2	19	—	bis 25 PS	unter 5 ha
1	4	1	—	—	—	1	7	—	über 25 PS	
14	25	17	—	—	—	6	25	—	bis 25 PS	5 bis unter 10 "
3	8	—	—	—	1	2	9	—	über 25 PS	
38	59	34	—	—	1	17	53	—	bis 25 PS	10 " " 20 "
6	8	—	—	—	—	3	11	—	über 25 PS	
203	295	182	1	4	1	70	275	—	bis 25 PS	20 " " 50 "
18	27	5	—	5	—	8	36	2	über 25 PS	
161	187	108	—	—	—	25	193	2	bis 25 PS	50 " " 100 "
41	53	1	—	1	—	23	38	—	über 25 PS	
22	29	8	—	—	—	7	25	—	bis 25 PS	100 " " 200 "
16	19	—	—	—	—	6	16	—	über 25 PS	
3	5	3	—	—	—	—	7	—	bis 25 PS	200 ha und darüber
3	6	—	—	—	—	3	5	—	über 25 PS	
450	616	363	1	4	2	127	597	2	bis 25 PS	Zusammen
88	125	7	—	6	1	46	122	2	über 25 PS	

Regierungsbezirk Osnabrück

6	18	10	—	—	—	8	17	—	bis 25 PS	unter 5 ha
2	8	1	—	1	—	2	9	—	über 25 PS	
10	25	15	—	—	1	10	20	—	bis 25 PS	5 bis unter 10 "
2	4	—	—	—	—	2	2	—	über 25 PS	
67	120	86	—	—	1	53	81	—	bis 25 PS	10 " " 20 "
9	13	1	1	—	—	4	13	—	über 25 PS	
213	302	188	—	2	1	62	265	—	bis 25 PS	20 " " 50 "
25	30	7	—	2	—	5	34	2	über 25 PS	
57	68	44	—	—	—	13	61	—	bis 25 PS	50 " " 100 "
16	16	1	—	—	—	2	18	1	über 25 PS	
10	9	9	—	—	—	1	9	—	bis 25 PS	100 " " 200 "
14	16	1	—	—	—	5	12	1	über 25 PS	
8	9	7	—	—	—	2	7	—	bis 25 PS	200 ha und darüber
16	12	—	—	—	—	4	15	—	über 25 PS	
371	551	359	—	2	3	149	460	—	bis 25 PS	Zusammen
84	99	11	1	3	—	24	103	4	über 25 PS	

noch Tabelle 3: Die betriebseigenen Schlepper in
nach technischen

Größenklassen nach der landwirtschaftlich benutzten Fläche	Schlepper- stärken in PS	Gesamt- zahl der betriebs- eigenen Schlepper (ohne Einachs- schlepper)	Gesamt- zahl der amtlich zu- gelassenen Schlepper (ohne Einachs- schlepper)	Ketten- schlepper	Zweischschlepper		Bereifung der Schlepper			
					insgesamt	darunter mit Vierrad- antrieb	nur Luft- bereifung	nur Eisenräder	Luftreifen und aus- wechsel- bare Eisenräder	sonstige Bereifung
Zahl der Schlepper										
		1	2	3	4	5	6	7	8	9

Regierungsbezirk Aurich

unter 5 ha	bis 25 PS	4	3	—	4	—	4	—	—	—
	über 25 PS	4	4	—	4	—	1	—	2	1
5 bis unter 10 "	bis 25 PS	10	9	—	10	—	8	—	1	1
	über 25 PS	5	5	—	5	—	2	—	1	2
10 " " 20 "	bis 25 PS	14	14	—	14	—	10	1	3	—
	über 25 PS	13	12	—	13	—	4	2	5	2
20 " " 50 "	bis 25 PS	81	77	—	81	—	57	6	18	—
	über 25 PS	55	50	13	42	—	19	8	15	—
50 " " 100 "	bis 25 PS	97	96	1	96	1	64	6	26	—
	über 25 PS	101	88	41	60	2	31	8	21	—
100 " " 200 "	bis 25 PS	5	4	—	5	—	1	3	1	—
	über 25 PS	8	6	2	6	—	3	1	1	1
200 ha und darüber	bis 25 PS	3	3	—	3	—	3	—	—	—
	über 25 PS	8	7	1	7	—	1	1	5	—
Zusammen . . .	bis 25 PS	214	206	1	213	1	147	16	49	1
	über 25 PS	194	172	57	137	2	61	20	50	6

Verwaltungsbezirk Braunschweig

unter 5 ha	bis 25 PS	25	22	—	25	—	22	—	3	—
	über 25 PS	7	7	—	7	—	2	1	2	2
5 bis unter 10 "	bis 25 PS	42	42	—	42	1	39	1	1	1
	über 25 PS	11	10	—	11	1	6	—	4	1
10 " " 20 "	bis 25 PS	158	154	—	158	2	135	3	17	3
	über 25 PS	38	37	—	38	—	18	6	11	3
20 " " 50 "	bis 25 PS	455	450	—	455	3	350	13	88	4
	über 25 PS	252	244	2	250	5	105	30	111	4
50 " " 100 "	bis 25 PS	86	85	—	86	1	55	4	25	2
	über 25 PS	296	292	12	284	5	85	33	158	8
100 " " 200 "	bis 25 PS	44	42	—	44	1	34	3	7	—
	über 25 PS	183	174	31	152	1	52	25	74	1
200 ha und darüber	bis 25 PS	28	27	—	28	—	25	1	2	—
	über 25 PS	165	159	50	115	—	39	28	48	—
Zusammen . . .	bis 25 PS	838	822	—	838	8	660	25	143	10
	über 25 PS	952	923	95	857	12	307	123	408	19

Verwaltungsbezirk Oldenburg

unter 5 ha	bis 25 PS	12	12	—	12	1	10	1	1	—
	über 25 PS	4	4	—	4	—	2	1	1	—
5 bis unter 10 "	bis 25 PS	21	21	—	21	—	19	—	2	—
	über 25 PS	4	4	—	4	—	1	—	3	—
10 " " 20 "	bis 25 PS	52	51	—	52	—	46	3	3	—
	über 25 PS	23	22	—	23	—	13	1	9	—
20 " " 50 "	bis 25 PS	405	399	—	405	4	344	9	46	6
	über 25 PS	74	70	6	68	—	34	8	24	2
50 " " 100 "	bis 25 PS	144	140	—	144	3	112	11	20	1
	über 25 PS	36	35	2	34	1	21	4	9	—
100 " " 200 "	bis 25 PS	20	19	—	20	—	16	—	4	—
	über 25 PS	15	11	1	14	—	5	3	6	—
200 ha und darüber	bis 25 PS	5	5	—	5	—	3	1	1	—
	über 25 PS	6	5	—	6	—	1	5	—	—
Zusammen . . .	bis 25 PS	659	647	—	659	8	550	25	77	7
	über 25 PS	163	151	9	153	1	77	20	52	2

den land- und forstwirtschaftlichen Betrieben
Merkmalen

Ausrüstung der Schlepper mit						Höchstgeschwindigkeiten			Schlepper- stärken in PS	Grössenklassen nach der landwirtschaftlich benutzten Fläche
Zapfwelle	Riemen- scheibe	Mäh- balken	Fräs- schwanz	Seilwinde	Kraft- heber	bis 8 km/Std.	über 8 bis 25 km/Std.	über 25 km/Std.		
Zahl der Schlepper										
10	11	12	13	14	15	16	17	18		

Regierungsbezirk Aürich

1	1	—	—	—	—	—	4	—	bis 25 PS	
2	4	1	—	—	—	—	4	—	über 25 PS	unter 5 ha
4	8	4	—	—	—	1	9	—	bis 25 PS	
—	4	—	—	—	—	—	5	—	über 25 PS	5 bis unter 10 "
8	10	6	—	—	—	3	11	—	bis 25 PS	
5	8	—	—	—	—	4	9	—	über 25 PS	10 " " 20 "
57	65	21	—	—	—	22	59	—	bis 25 PS	
46	43	1	—	1	—	22	33	—	über 25 PS	20 " " 50 "
80	71	8	—	—	—	17	80	—	bis 25 PS	
83	63	4	—	1	—	56	45	—	über 25 PS	50 " " 100 "
5	3	1	—	—	—	1	4	—	bis 25 PS	
6	4	—	—	—	—	4	4	—	über 25 PS	100 " " 200 "
2	1	—	—	—	—	—	3	—	bis 25 PS	
5	5	—	—	2	—	5	3	—	über 25 PS	200 ha und darüber
157	159	40	—	—	—	44	170	—	bis 25 PS	
147	131	6	—	4	—	91	103	—	über 25 PS	Zusammen

Verwaltungsbezirk Braunschweig

11	15	5	1	—	—	1	24	—	bis 25 PS	
2	5	—	—	—	—	3	4	—	über 25 PS	unter 5 ha
19	26	12	—	—	—	11	31	—	bis 25 PS	
5	6	—	—	—	—	2	7	2	über 25 PS	5 bis unter 10 "
82	111	38	—	2	1	30	128	—	bis 25 PS	
18	24	—	—	1	—	7	31	—	über 25 PS	10 " " 20 "
287	344	61	—	—	—	54	401	—	bis 25 PS	
173	173	3	1	3	1	49	201	2	über 25 PS	20 " " 50 "
51	59	11	—	—	—	10	76	—	bis 25 PS	
219	213	3	—	4	—	65	231	—	über 25 PS	50 " " 100 "
32	30	13	—	—	—	3	41	—	bis 25 PS	
157	128	1	1	—	—	58	123	2	über 25 PS	100 " " 200 "
26	18	5	—	—	2	2	26	—	bis 25 PS	
147	123	—	—	—	—	80	83	2	über 25 PS	200 ha und darüber
508	603	145	1	2	3	111	727	—	bis 25 PS	
721	672	7	2	8	1	264	680	8	über 25 PS	Zusammen

Verwaltungsbezirk Oldenburg

4	10	6	—	—	—	7	5	—	bis 25 PS	
—	2	—	—	—	—	2	2	—	über 25 PS	unter 5 ha
12	15	8	1	—	—	6	15	—	bis 25 PS	
2	4	—	—	—	—	—	4	—	über 25 PS	5 bis unter 10 "
32	49	18	2	—	—	13	39	—	bis 25 PS	
10	16	1	5	—	—	4	15	4	über 25 PS	10 " " 20 "
308	348	155	3	1	1	61	344	—	bis 25 PS	
52	57	3	1	—	—	20	53	1	über 25 PS	20 " " 50 "
118	125	41	—	—	—	20	124	—	bis 25 PS	
30	29	5	—	—	—	6	29	1	über 25 PS	50 " " 100 "
14	14	6	—	—	—	1	19	—	bis 25 PS	
13	11	—	—	—	—	5	10	—	über 25 PS	100 " " 200 "
4	5	2	—	—	—	1	4	—	bis 25 PS	
5	6	—	—	—	—	5	1	—	über 25 PS	200 ha und darüber
492	566	236	6	1	1	109	550	—	bis 25 PS	
112	125	9	6	—	—	42	114	6	über 25 PS	Zusammen

noch Tabelle 3: Die betriebseigenen Schlepper in
nach technischen

Größenklassen nach der landwirtschaftlich benutzten Fläche	Schlepper- stärken in PS	Gesamt- zahl der betriebs- eigenen Schlepper (ohne Einachs- schlepper)	Gesamt- zahl der amtlich zu- gelassenen Schlepper (ohne Einachs- schlepper)	Ketten- schlepper	Zweiachssschlepper		Bereifung der Schlepper				
					insgesamt	darunter mit Vierrad- antrieb	nur Luft- bereifung	nur Eisenräder	Luftreifen und aus- wechsel- bare Eisenräder	sonstige Bereifung	
Zahl der Schlepper											
		1	2	3	4	5	6	7	8	9	

Nordrhein-Westfalen

unter 5 ha	bis 25 PS	344	301	—	344	6	286	11	34	13
	über 25 PS	157	141	5	152	2	86	10	26	30
5 bis unter 10 "	bis 25 PS	536	499	2	534	7	477	12	36	9
	über 25 PS	144	124	4	140	2	82	15	31	12
10 " " 20 "	bis 25 PS	1852	1789	—	1852	17	1667	44	126	15
	über 25 PS	302	286	3	299	4	190	16	82	11
20 " " 50 "	bis 25 PS	4308	4098	2	4306	37	3654	129	505	18
	über 25 PS	1313	1206	4	1309	12	765	126	404	14
50 " " 100 "	bis 25 PS	909	855	2	907	10	713	35	155	4
	über 25 PS	1226	1116	19	1207	17	573	147	480	7
100 " " 200 "	bis 25 PS	188	172	—	188	3	159	5	24	—
	über 25 PS	477	414	40	437	2	176	78	181	2
200 ha und darüber	bis 25 PS	34	29	—	34	—	28	—	6	—
	über 25 PS	146	125	30	116	1	52	19	44	1
Zusammen . . .	bis 25 PS	8171	7743	6	8165	80	6984	236	886	59
	über 25 PS	3765	3412	105	3660	40	1924	411	1248	77

Regierungsbezirk Düsseldorf

unter 5 ha	bis 25 PS	74	68	—	74	2	59	4	7	4
	über 25 PS	16	14	—	16	—	7	2	5	2
5 bis unter 10 "	bis 25 PS	104	97	—	104	3	93	1	8	2
	über 25 PS	26	24	1	25	1	14	1	10	—
10 " " 20 "	bis 25 PS	491	461	—	491	8	430	15	40	6
	über 25 PS	74	70	—	74	2	42	4	27	1
20 " " 50 "	bis 25 PS	1086	1015	1	1085	14	906	43	132	4
	über 25 PS	294	243	—	294	1	151	45	96	2
50 " " 100 "	bis 25 PS	180	170	—	180	4	121	11	47	1
	über 25 PS	195	173	4	191	5	77	27	86	1
100 " " 200 "	bis 25 PS	42	37	—	42	1	36	1	5	—
	über 25 PS	69	59	8	61	1	30	9	21	1
200 ha und darüber	bis 25 PS	2	2	—	2	—	2	—	—	—
	über 25 PS	4	4	—	4	—	1	1	2	—
Zusammen . . .	bis 25 PS	1979	1850	1	1978	32	1647	75	239	17
	über 25 PS	678	587	13	665	10	322	89	247	7

Regierungsbezirk Köln

unter 5 ha	bis 25 PS	72	66	—	72	1	61	2	7	2
	über 25 PS	19	19	1	18	—	10	2	6	—
5 bis unter 10 "	bis 25 PS	163	157	—	163	—	145	3	14	1
	über 25 PS	16	14	—	16	—	9	3	2	2
10 " " 20 "	bis 25 PS	416	408	—	416	2	372	7	33	4
	über 25 PS	57	51	2	55	1	32	2	19	2
20 " " 50 "	bis 25 PS	498	482	—	498	3	384	21	90	3
	über 25 PS	221	211	—	221	4	98	13	108	2
50 " " 100 "	bis 25 PS	127	122	—	127	3	99	6	21	1
	über 25 PS	340	298	6	334	4	129	51	153	1
100 " " 200 "	bis 25 PS	61	53	—	61	—	47	2	12	—
	über 25 PS	156	130	16	140	—	47	28	65	—
200 ha und darüber	bis 25 PS	9	6	—	9	—	7	—	2	—
	über 25 PS	23	18	7	16	1	10	1	5	—
Zusammen . . .	bis 25 PS	1346	1294	—	1346	9	1115	41	179	11
	über 25 PS	832	741	32	800	10	335	100	358	7

den land- und forstwirtschaftlichen Betrieben
Merkmalen

Ausrüstung der Schlepper mit						Höchstgeschwindigkeiten			Schlepper- stärken in PS	Grössenklassen nach der landwirtschaftlich benutzten Fläche
Zapfwelle	Riemen- scheibe	Mäh- balken	Fräs- schwanz	Seilwinde	Kraft- heber	8 bis km/Std.	über 8 bis 25 km/Std.	über 25 km/Std.		
Zahl der Schlepper										
10	11	12	13	14	15	16	17	18		

Nordrhein-Westfalen

117	217	113	10	6	—	87	254	3	bis 25 PS	unter 5 ha
52	127	5	1	9	1	31	118	8	über 25 PS	
245	442	245	7	14	3	137	393	6	bis 25 PS	5 bis unter 10 "
55	104	7	2	12	—	23	106	15	über 25 PS	
959	1574	657	9	18	4	448	1396	8	bis 25 PS	10 " " 20 "
163	234	26	2	13	3	60	223	19	über 25 PS	
2795	3719	1315	13	29	25	892	3390	26	bis 25 PS	20 " " 50 "
960	1070	95	6	22	10	204	1074	35	über 25 PS	
745	766	314	1	5	6	152	750	7	bis 25 PS	50 " " 100 "
1055	1016	31	1	8	1	243	957	26	über 25 PS	
168	148	76	—	—	2	25	162	1	bis 25 PS	100 " " 200 "
410	365	8	1	—	1	126	339	12	über 25 PS	
26	24	14	1	1	2	5	28	1	bis 25 PS	200 ha und darüber
130	109	2	—	2	—	58	83	5	über 25 PS	
5055	6890	2734	41	73	42	1746	6373	52	bis 25 PS	Zusammen
2825	3025	174	13	66	16	745	2900	120	über 25 PS	

Regierungsbezirk Düsseldorf

21	32	5	2	—	—	14	59	1	bis 25 PS	unter 5 ha
7	11	1	—	1	1	4	11	1	über 25 PS	
51	83	39	1	2	1	33	69	2	bis 25 PS	5 bis unter 10 "
10	18	2	2	3	—	2	20	4	über 25 PS	
255	420	191	1	4	1	128	361	2	bis 25 PS	10 " " 20 "
43	52	11	—	—	—	10	56	8	über 25 PS	
659	918	324	7	12	7	252	826	8	bis 25 PS	20 " " 50 "
197	226	29	1	9	3	57	232	5	über 25 PS	
147	140	75	—	—	1	35	140	5	bis 25 PS	50 " " 100 "
159	156	3	—	1	—	44	145	6	über 25 PS	
40	38	22	—	—	—	2	40	—	bis 25 PS	100 " " 200 "
50	51	—	—	—	—	20	48	1	über 25 PS	
2	2	1	—	—	—	—	2	—	bis 25 PS	200 ha und darüber
3	4	—	—	—	—	1	1	2	über 25 PS	
1175	1633	657	11	18	10	464	1497	18	bis 25 PS	Zusammen
469	518	46	3	14	4	138	513	27	über 25 PS	

Regierungsbezirk Köln

28	51	24	2	3	—	14	57	1	bis 25 PS	unter 5 ha
7	13	1	—	2	—	3	14	2	über 25 PS	
59	126	71	1	5	—	42	121	—	bis 25 PS	5 bis unter 10 "
6	12	1	—	—	—	2	13	1	über 25 PS	
205	344	127	3	6	1	113	301	2	bis 25 PS	10 " " 20 "
26	52	5	—	3	—	15	40	2	über 25 PS	
297	383	99	—	5	2	104	393	1	bis 25 PS	20 " " 50 "
162	164	7	1	2	1	39	178	4	über 25 PS	
100	91	28	1	1	—	11	116	—	bis 25 PS	50 " " 100 "
292	269	2	—	5	—	67	265	8	über 25 PS	
54	46	23	—	—	1	10	51	—	bis 25 PS	100 " " 200 "
140	115	2	—	—	1	42	109	5	über 25 PS	
7	6	5	1	1	1	1	8	—	bis 25 PS	200 ha und darüber
18	16	—	—	1	—	7	16	—	über 25 PS	
750	1047	377	8	21	5	295	1047	4	bis 25 PS	Zusammen
651	641	18	1	13	2	175	635	22	über 25 PS	

noch Tabelle 3: Die betriebseigenen Schlepper in
nach technischen

Größenklassen nach der landwirtschaftlich benutzten Fläche	Schlepper- stärken in PS	Gesamt- zahl der betriebs- eigenen Schlepper (ohne Einachs- schlepper)	Gesamt- zahl der amtlich zu- gelassenen Schlepper (ohne Einachs- schlepper)	Ketten- schlepper	Zweiachsschlepper		Bereifung der Schlepper			
					insgesamt	darunter mit Vierrad- antrieb	nur Luft- bereifung	nur Eisenräder	Luftreifen und aus- wechsel- bare Eisenräder	sonstige Bereifung
Zahl der Schlepper										
1	2	3	4	5	6	7	8	9		

Regierungsbezirk Aachen

unter 5 ha	bis 25 PS	42	39	—	42	1	33	1	6	2
	über 25 PS	23	18	1	22	—	13	2	5	2
5 bis unter 10 "	bis 25 PS	57	53	1	56	1	50	—	6	—
	über 25 PS	33	25	1	32	—	15	5	11	1
10 " " 20 "	bis 25 PS	310	309	—	310	2	275	6	29	—
	über 25 PS	65	63	1	64	—	36	7	19	2
20 " " 50 "	bis 25 PS	341	338	—	341	2	280	4	57	—
	über 25 PS	209	202	—	209	1	118	14	74	3
50 " " 100 "	bis 25 PS	74	71	1	73	—	57	1	15	—
	über 25 PS	215	199	3	212	4	85	19	105	3
100 " " 200 "	bis 25 PS	23	23	—	23	1	21	—	2	—
	über 25 PS	66	56	9	57	—	22	8	27	—
200 ha und darüber	bis 25 PS	8	6	—	8	—	6	—	2	—
	über 25 PS	15	13	4	11	—	5	1	5	—
Zusammen . . .	bis 25 PS	855	839	2	853	7	722	12	117	2
	über 25 PS	626	576	19	607	5	294	56	246	11

Regierungsbezirk Münster

unter 5 ha	bis 25 PS	24	23	—	24	—	20	1	2	1
	über 25 PS	24	23	—	24	2	16	1	2	5
5 bis unter 10 "	bis 25 PS	43	38	—	43	—	39	3	1	—
	über 25 PS	23	22	—	23	—	15	4	2	2
10 " " 20 "	bis 25 PS	117	107	—	117	2	104	8	4	1
	über 25 PS	23	22	—	23	1	17	—	5	1
20 " " 50 "	bis 25 PS	988	925	—	988	10	881	29	72	6
	über 25 PS	189	174	2	187	3	127	24	33	3
50 " " 100 "	bis 25 PS	260	241	—	260	2	223	8	28	1
	über 25 PS	143	129	—	143	1	85	18	39	1
100 " " 200 "	bis 25 PS	15	12	—	15	—	13	—	2	—
	über 25 PS	31	27	1	30	—	18	5	7	—
200 ha und darüber	bis 25 PS	—	—	—	—	—	—	—	—	—
	über 25 PS	—	—	—	—	—	—	—	—	—
Zusammen . . .	bis 25 PS	1447	1346	—	1447	14	1280	49	109	9
	über 25 PS	433	397	3	430	7	278	52	88	12

Regierungsbezirk Detmold

unter 5 ha	bis 25 PS	84	70	—	84	2	78	1	2	3
	über 25 PS	55	53	1	54	—	25	3	7	19
5 bis unter 10 "	bis 25 PS	105	96	1	104	3	90	4	4	6
	über 25 PS	25	22	—	25	—	15	1	4	5
10 " " 20 "	bis 25 PS	297	288	—	297	2	276	5	14	2
	über 25 PS	35	34	—	35	—	21	2	9	3
20 " " 50 "	bis 25 PS	747	725	1	746	6	643	20	78	5
	über 25 PS	168	159	—	168	1	118	12	36	2
50 " " 100 "	bis 25 PS	133	126	1	132	1	107	6	18	1
	über 26 PS	157	147	2	155	2	91	16	48	—
100 " " 200 "	bis 25 PS	30	30	—	30	—	25	2	3	—
	über 25 PS	100	91	4	96	—	30	21	44	1
200 ha und darüber	bis 25 PS	10	10	—	10	—	8	—	2	—
	über 25 PS	91	77	17	74	—	33	16	24	1
Zusammen . . .	bis 25 PS	1406	1345	3	1403	14	1227	38	121	17
	über 25 PS	631	583	24	607	3	333	71	172	31

den land- und forstwirtschaftlichen Betrieben
Merkmalen

Ausrüstung der Schlepper						Höchstgeschwindigkeiten			Schlepper- stärken in PS	Größenklassen nach der landwirtschaftlich benutzten Fläche
Zapfwelle	Riemen- scheibe	Mäh- balken	Fräs- schwanz	Seilwinde	Kraft- heber	bis 8 km/Std.	über 8 bis 25 km/Std.	über 25 km/Std.		
Zahl der Schlepper										
10	11	12	13	14	15	16	17	18		

Regierungsbezirk Aachen

11	30	17	2	2	—	9	32	1	bis 25 PS	unter 5 ha
10	20	—	1	4	—	4	18	1	über 25 PS	
22	46	28	2	2	—	11	46	—	bis 25 PS	5 bis unter 10 "
15	18	1	—	3	—	9	21	3	über 25 PS	
139	249	102	1	1	—	64	245	1	bis 25 PS	10 " " 20 "
37	46	3	1	3	2	20	41	4	über 25 PS	
218	288	70	—	3	2	39	299	3	bis 25 PS	20 " " 50 "
161	174	5	1	5	1	18	187	4	über 25 PS	
57	60	23	—	—	—	12	62	—	bis 25 PS	50 " " 100 "
185	171	3	—	1	—	37	175	3	über 25 PS	
19	13	7	—	—	—	1	21	1	bis 25 PS	100 " " 200 "
52	43	1	—	—	—	20	44	2	über 25 PS	
5	6	1	—	—	—	3	5	—	bis 25 PS	200 ha und darüber
14	13	—	—	—	—	7	8	—	über 25 PS	
471	692	248	5	8	2	139	710	6	bis 25 PS	Zusammen
474	485	13	3	16	3	115	494	17	über 25 PS	

Regierungsbezirk Münster

6	15	8	—	1	—	3	21	—	bis 25 PS	unter 5 ha
5	21	—	—	—	—	4	19	1	über 25 PS	
24	37	14	—	1	1	7	35	1	bis 25 PS	5 bis unter 10 "
8	20	2	—	—	—	3	17	3	über 25 PS	
69	105	44	2	2	—	36	81	—	bis 25 PS	10 " " 20 "
9	18	2	—	—	—	3	19	1	über 25 PS	
700	923	466	4	5	3	253	727	8	bis 25 PS	20 " " 50 "
126	162	32	1	1	2	30	151	8	über 25 PS	
220	239	124	—	2	2	53	206	1	bis 25 PS	50 " " 100 "
126	129	14	1	—	1	30	109	4	über 25 PS	
14	11	5	—	—	—	5	10	—	bis 25 PS	100 " " 200 "
27	26	2	—	—	—	8	22	1	über 25 PS	
—	—	—	—	—	—	—	—	—	bis 25 PS	200 ha und darüber
—	—	—	—	—	—	—	—	—	über 25 PS	
1 033	1 330	661	6	11	6	357	1 080	10	bis 25 PS	Zusammen
301	376	52	2	1	3	78	337	18	über 25 PS	

Regierungsbezirk Detmold

29	58	41	1	—	—	32	52	—	bis 25 PS	unter 5 ha
17	47	3	—	2	—	13	41	1	über 25 PS	
51	90	58	1	1	—	33	69	3	bis 25 PS	5 bis unter 10 "
10	24	—	—	1	—	6	19	—	über 25 PS	
168	266	118	—	—	—	62	232	3	bis 25 PS	10 " " 20 "
21	31	3	1	3	1	5	29	1	über 25 PS	
523	649	218	1	1	10	113	631	3	bis 25 PS	20 " " 50 "
134	146	7	1	3	2	16	147	5	über 25 PS	
108	116	38	—	2	3	17	115	1	bis 25 PS	50 " " 100 "
138	138	6	—	1	—	25	128	4	über 25 PS	
27	26	10	—	—	1	7	23	—	bis 25 PS	100 " " 200 "
93	88	3	1	—	—	23	75	2	über 25 PS	
8	5	5	—	—	—	—	9	1	bis 25 PS	200 ha und darüber
82	65	2	—	1	—	38	51	2	über 25 PS	
914	1 210	488	3	4	14	264	1 131	11	bis 25 PS	Zusammen
495	539	24	3	11	3	126	490	15	über 25 PS	

noch Tabelle 3: Die betriebseigenen Schlepper in
nach technischen

Größenklassen nach der landwirtschaftlich benutzten Fläche	Schlepper- stärken in PS	Gesamt- zahl der betriebs- eigenen Schlepper (ohne Einachs- schlepper)	Gesamt- zahl der amtlich zu- gelassenen Schlepper (ohne Einachs- schlepper)	Ketten- schlepper	Zweiachssschlepper		Bereifung der Schlepper			
					insgesamt	darunter mit Vierrad- antrieb	nur Luft- bereifung	nur Eisenräder	Luftreifen und aus- wechsel- bare Eisenräder	sonstige Bereifung
Zahl der Schlepper										
		1	2	3	4	5	6	7	8	9

Regierungsbezirk Arnsberg

unter 5 ha	bis 25 PS	48	35	—	48	—	35	2	10	1
	über 25 PS	20	14	2	18	—	15	—	1	2
5 bis unter 10 "	bis 25 PS	64	58	—	64	—	60	1	3	—
	über 25 PS	21	17	2	19	1	14	1	2	2
10 " " 20 "	bis 25 PS	221	216	—	221	1	210	3	6	2
	über 25 PS	48	46	—	48	—	42	1	3	2
20 " " 50 "	bis 25 PS	648	613	—	648	2	560	12	76	—
	über 25 PS	232	217	2	230	2	153	18	57	2
50 " " 100 "	bis 25 PS	135	125	—	135	—	106	3	26	—
	über 25 PS	176	170	4	172	1	106	16	49	1
100 " " 200 "	bis 25 PS	17	17	—	17	1	17	—	—	—
	über 25 PS	55	51	2	53	1	29	7	17	—
200 ha und darüber	bis 25 PS	5	5	—	5	—	5	—	—	—
	über 25 PS	13	13	2	11	—	3	—	8	—
Zusammen . . .	bis 25 PS	1138	1069	—	1138	4	993	21	121	3
	über 25 PS	565	528	14	551	5	362	43	137	9

Bremen

unter 5 ha	bis 25 PS	3	3	—	3	—	3	—	—	—
	über 25 PS	1	—	—	1	—	—	—	1	—
5 bis unter 10 "	bis 25 PS	4	4	—	4	—	4	—	—	—
	über 25 PS	1	—	—	1	—	—	—	1	—
10 " " 20 "	bis 25 PS	4	4	—	4	—	3	—	1	—
	über 25 PS	2	2	—	2	—	2	—	—	—
20 " " 50 "	bis 25 PS	14	14	—	14	1	12	—	2	—
	über 25 PS	3	1	2	1	—	—	—	1	—
50 " " 100 "	bis 25 PS	12	12	—	12	—	12	—	—	—
	über 25 PS	5	3	2	3	—	1	1	1	—
100 " " 200 "	bis 25 PS	—	—	—	—	—	—	—	—	—
	über 25 PS	—	—	—	—	—	—	—	—	—
200 ha und darüber	bis 25 PS	—	—	—	—	—	—	—	—	—
	über 25 PS	—	—	—	—	—	—	—	—	—
Zusammen . . .	bis 25 PS	37	37	—	37	1	34	—	3	—
	über 25 PS	12	6	4	8	—	3	1	4	—

Hessen

unter 5 ha	bis 25 PS	289	280	—	289	4	263	4	16	6
	über 25 PS	133	120	5	128	2	66	1	11	50
5 bis unter 10 "	bis 25 PS	446	438	—	446	6	419	4	15	8
	über 25 PS	122	119	—	122	1	83	—	19	20
10 " " 20 "	bis 25 PS	1201	1197	—	1201	7	1117	7	75	2
	über 25 PS	162	159	2	160	2	123	4	23	10
20 " " 50 "	bis 25 PS	1195	1183	—	1195	6	1017	13	163	2
	über 25 PS	239	228	3	236	2	137	13	83	3
50 " " 100 "	bis 25 PS	180	170	—	180	2	126	10	43	1
	über 25 PS	233	216	5	228	3	84	25	119	—
100 " " 200 "	bis 25 PS	96	92	—	96	—	70	3	22	1
	über 25 PS	261	227	30	231	1	70	47	112	2
200 ha und darüber	bis 25 PS	25	24	—	25	2	19	1	5	—
	über 25 PS	89	69	20	69	—	32	16	21	—
Zusammen . . .	bis 25 PS	3432	3384	—	3432	27	3031	42	339	20
	über 25 PS	1239	1138	65	1174	11	595	106	388	85

den land- und forstwirtschaftlichen Betrieben
Merkmalen

Ausrüstung der Schlepper mit						Höchstgeschwindigkeiten			Schlepper- stärken in PS	Grössenklassen nach der landwirtschaftlich benutzten Fläche
Zapfwelle	Riemen- scheibe	Mäh- balken	Fräs- schwanz	Seilwinde	Kraft- heber	bis 8 km/Std.	über 8 bis 25 km/Std.	über 25 km/Std.		
Zahl der Schlepper										
10	11	12	13	14	15	16	17	18		

Regierungsbezirk Arnberg

22	31	18	3	—	—	15	33	—	bis 25 PS	unter 5 ha
6	15	—	—	—	—	3	15	2	über 25 PS	
38	60	35	2	3	1	11	53	—	bis 25 PS	5 bis unter 10 "
6	12	1	—	5	—	1	16	4	über 25 PS	
123	190	75	2	5	2	45	176	—	bis 25 PS	10 " " 20 "
27	35	2	—	4	—	7	38	3	über 25 PS	
398	558	138	1	3	1	131	514	3	bis 25 PS	20 " " 50 "
180	198	15	1	2	1	44	179	9	über 25 PS	
113	120	26	—	—	—	24	111	—	bis 25 PS	50 " " 100 "
155	153	3	—	—	—	40	135	1	über 25 PS	
14	14	9	—	—	—	—	17	—	bis 25 PS	100 " " 200 "
48	42	—	—	—	—	13	41	1	über 25 PS	
4	5	2	—	—	1	1	4	—	bis 25 PS	200 ha und darüber
13	11	—	—	—	—	5	7	1	über 25 PS	
712	978	303	8	11	5	227	908	3	bis 25 PS	Zusammen
435	466	21	1	11	1	113	431	21	über 25 PS	

Bremen

1	1	1	—	—	—	—	3	—	bis 25 PS	unter 5 ha
1	1	—	—	—	—	—	1	—	über 25 PS	
3	3	1	—	—	—	—	4	—	bis 25 PS	5 bis unter 10 "
1	—	—	—	—	—	—	1	—	über 25 PS	
3	4	3	—	—	—	2	2	—	bis 25 PS	10 " " 20 "
1	1	—	—	—	—	—	2	—	über 25 PS	
10	10	10	—	—	—	5	8	1	bis 25 PS	20 " " 50 "
3	3	—	—	—	—	2	1	—	über 25 PS	
10	11	8	—	—	—	3	9	—	bis 25 PS	50 " " 100 "
3	3	—	—	—	—	2	3	—	über 25 PS	
—	—	—	—	—	—	—	—	—	bis 25 PS	100 " " 200 "
—	—	—	—	—	—	—	—	—	über 25 PS	
—	—	—	—	—	—	—	—	—	bis 25 PS	200 ha und darüber
—	—	—	—	—	—	—	—	—	über 25 PS	
27	29	23	—	—	—	10	26	1	bis 25 PS	Zusammen
9	8	—	—	—	—	4	8	—	über 25 PS	

Hessen

141	220	149	2	14	—	59	224	6	bis 25 PS	unter 5 ha
40	110	6	—	10	—	21	106	6	über 25 PS	
269	378	310	—	10	1	97	348	1	bis 25 PS	5 bis unter 10 "
58	98	18	1	6	—	8	111	3	über 25 PS	
775	1057	830	1	16	2	277	918	6	bis 25 PS	10 " " 20 "
105	132	36	1	15	—	8	151	3	über 25 PS	
858	1059	707	—	4	—	180	1014	1	bis 25 PS	20 " " 50 "
190	201	61	—	3	—	31	204	4	über 25 PS	
151	162	84	—	2	—	30	149	1	bis 25 PS	50 " " 100 "
216	208	20	—	—	—	44	186	3	über 25 PS	
82	79	55	—	—	1	13	82	1	bis 25 PS	100 " " 200 "
235	214	12	—	2	—	92	166	3	über 25 PS	
24	20	17	—	—	—	3	22	—	bis 25 PS	200 ha und darüber
80	78	5	—	1	—	37	51	1	über 25 PS	
2300	2975	2152	3	46	4	659	2757	16	bis 25 PS	Zusammen
924	1041	158	3	37	—	241	975	23	über 25 PS	

noch Tabelle 3: Die betriebseigenen Schlepper in
nach technischen

Größenklassen nach der landwirtschaftlich benutzten Fläche	Schlepper- stärken in PS	Gesamt- zahl der betriebs- eigenen Schlepper (ohne Einachs- schlepper)	Gesamt- zahl der amtlich zu- gelassenen Schlepper (ohne Einachs- schlepper)	Ketten- schlepper	Zweiachssschlepper		Bereifung der Schlepper			
					insgesamt	darunter mit Vierrad- antrieb	nur Luft- bereifung	nur Eisenräder	Luftreifen und aus- wechsel- bare Eisenräder	sonstige Bereifung
Zahl der Schlepper										
1	2	3	4	5	6	7	8	9		

Regierungsbezirk Darmstadt

unter 5 ha	bis 25 PS	71	65	—	71	1	63	1	7	—
	über 25 PS	32	31	1	31	1	14	—	2	15
5 bis unter 10 "	bis 25 PS	143	140	—	143	—	131	—	9	3
	über 25 PS	43	41	—	43	—	31	—	4	8
10 " " 20 "	bis 25 PS	464	463	—	464	5	430	1	31	2
	über 25 PS	72	72	—	72	—	51	1	14	6
20 " " 50 "	bis 25 PS	296	291	—	296	2	242	4	49	1
	über 25 PS	74	71	—	74	1	31	3	38	2
50 " " 100 "	bis 25 PS	45	45	—	45	—	27	1	17	—
	über 25 PS	66	65	2	64	2	19	4	41	—
100 " " 200 "	bis 25 PS	26	25	—	26	—	22	1	3	—
	über 25 PS	72	62	4	68	—	18	13	37	—
200 ha und darüber	bis 25 PS	6	5	—	6	—	3	1	2	—
	über 25 PS	13	7	1	12	—	3	3	6	—
Zusammen . . .	bis 25 PS	1 051	1 034	—	1 051	8	918	9	118	6
	über 25 PS	372	349	8	364	4	167	24	142	31

Regierungsbezirk Kassel

unter 5 ha	bis 25 PS	110	109	—	110	—	99	2	7	2
	über 25 PS	48	44	—	48	1	28	—	6	14
5 bis unter 10 "	bis 25 PS	176	175	—	176	2	165	3	4	4
	über 25 PS	48	48	—	48	1	30	—	11	7
10 " " 20 "	bis 25 PS	563	561	—	563	1	524	5	34	—
	über 25 PS	65	63	2	63	2	51	2	7	3
20 " " 50 "	bis 25 PS	831	824	—	831	4	724	8	98	1
	über 25 PS	139	132	1	138	—	90	10	37	1
50 " " 100 "	bis 25 PS	108	101	—	108	2	80	6	21	1
	über 25 PS	130	123	3	127	1	51	15	61	—
100 " " 200 "	bis 25 PS	58	55	—	58	—	39	2	17	—
	über 25 PS	150	128	21	129	1	44	29	54	2
200 ha und darüber	bis 25 PS	18	18	—	18	2	16	—	2	—
	über 25 PS	69	57	18	51	—	27	12	12	—
Zusammen . . .	bis 25 PS	1 864	1 843	—	1 864	11	1 647	26	183	8
	über 25 PS	649	595	45	604	6	321	68	188	27

Regierungsbezirk Wiesbaden

unter 5 ha	bis 25 PS	108	106	—	108	3	101	1	2	4
	über 25 PS	53	45	4	49	—	24	1	3	21
5 bis unter 10 "	bis 25 PS	127	123	—	127	4	123	1	2	1
	über 25 PS	31	30	—	31	—	22	—	4	5
10 " " 20 "	bis 25 PS	174	173	—	174	1	163	1	10	—
	über 25 PS	25	24	—	25	—	21	1	2	1
20 " " 50 "	bis 25 PS	68	68	—	68	—	51	1	16	—
	über 25 PS	26	25	2	24	1	16	—	8	—
50 " " 100 "	bis 25 PS	27	24	—	27	—	19	3	5	—
	über 25 PS	37	28	—	37	—	14	6	17	—
100 " " 200 "	bis 25 PS	12	12	—	12	—	9	—	2	1
	über 25 PS	39	37	5	34	—	8	5	21	—
200 ha und darüber	bis 25 PS	1	1	—	1	—	—	—	1	—
	über 25 PS	7	5	1	6	—	2	1	3	—
Zusammen . . .	bis 25 PS	517	507	—	517	8	466	7	38	6
	über 25 PS	218	194	12	206	1	107	14	58	27

den land- und forstwirtschaftlichen Betrieben
Merkmalen

Ausrüstung der Schlepper mit						Höchstgeschwindigkeiten			Schlepper- stärken in PS	Grössenklassen nach der landwirtschaftlich benutzten Fläche
Zapfwelle	Riemen- scheibe	Mäh- balken	Fräs- schwanz	Seilwinde	Kraft- heber	bis 8 km/Std.	über 8 bis 25 km/Std.	über 25 km/Std.		
Zahl der Schlepper										
10	11	12	13	14	15	16	17	18		

Regierungsbezirk Darmstadt

37	54	40	—	3	—	14	54	3	bis 25 PS	unter 5 ha
8	29	1	—	2	—	5	24	3	über 25 PS	
96	120	97	—	2	1	16	126	1	bis 25 PS	5 bis unter 10 "
17	35	6	1	1	—	2	39	2	über 25 PS	
342	408	328	—	7	2	81	380	3	bis 25 PS	10 " " 20 "
47	60	21	—	3	—	3	69	—	über 25 PS	
239	259	195	—	3	—	26	270	—	bis 25 PS	20 " " 50 "
63	60	15	—	—	—	7	65	2	über 25 PS	
39	42	29	—	—	—	3	42	—	bis 25 PS	50 " " 100 "
64	56	5	—	—	—	15	50	1	über 25 PS	
23	21	19	—	—	—	5	20	1	bis 25 PS	100 " " 200 "
67	55	3	—	2	—	23	47	2	über 25 PS	
5	5	4	—	—	—	2	4	—	bis 25 PS	200 ha und darüber
12	13	2	—	—	—	5	8	—	über 25 PS	
781	909	712	—	15	3	147	896	8	bis 25 PS	Zusammen
278	308	53	1	8	—	60	302	10	über 25 PS	

Regierungsbezirk Kassel

44	89	65	1	2	—	28	81	1	bis 25 PS	unter 5 ha
14	39	4	—	2	—	7	38	3	über 25 PS	
94	153	133	—	2	—	56	120	—	bis 25 PS	5 bis unter 10 "
26	38	5	—	3	—	5	43	—	über 25 PS	
322	499	383	1	4	—	169	393	1	bis 25 PS	10 " " 20 "
41	53	11	1	9	—	4	60	1	über 25 PS	
568	741	467	—	—	—	147	683	1	bis 25 PS	20 " " 50 "
105	121	37	—	1	—	21	117	1	über 25 PS	
87	97	37	—	—	—	22	86	—	bis 25 PS	50 " " 100 "
118	120	11	—	—	—	22	107	1	über 25 PS	
50	51	28	—	—	1	7	51	—	bis 25 PS	100 " " 200 "
135	127	6	—	—	—	56	93	1	über 25 PS	
18	14	12	—	—	—	1	17	—	bis 25 PS	200 ha und darüber
64	58	3	—	—	—	31	37	1	über 25 PS	
1183	1644	1125	2	8	1	430	1431	3	bis 25 PS	Zusammen
503	556	77	1	15	—	146	495	8	über 25 PS	

Regierungsbezirk Wiesbaden

60	77	44	1	9	—	17	89	2	bis 25 PS	unter 5 ha
18	42	1	—	6	—	9	44	—	über 25 PS	
79	105	80	—	6	—	25	102	—	bis 25 PS	5 bis unter 10 "
15	25	7	—	2	—	1	29	1	über 25 PS	
111	150	119	—	5	—	27	145	2	bis 25 PS	10 " " 20 "
17	19	4	—	3	—	1	22	2	über 25 PS	
51	59	45	—	1	—	7	61	—	bis 25 PS	20 " " 50 "
22	20	9	—	2	—	3	22	1	über 25 PS	
25	23	18	—	2	—	5	21	1	bis 25 PS	50 " " 100 "
34	32	4	—	—	—	7	29	1	über 25 PS	
9	7	8	—	—	—	1	11	—	bis 25 PS	100 " " 200 "
33	32	3	—	—	—	13	26	—	über 25 PS	
1	1	1	—	—	—	—	1	—	bis 25 PS	200 ha und darüber
4	7	—	—	1	—	1	6	—	über 25 PS	
336	422	315	1	23	—	82	430	5	bis 25 PS	Zusammen
143	177	28	—	14	—	35	178	5	über 25 PS	

noch Tabelle 3: Die betriebseigenen Schlepper in
nach technischen

Größenklassen nach der landwirtschaftlich benutzten Fläche	Schlepper- stärken in PS	Gesamt- zahl der betriebs- eigenen Schlepper (ohne Einachs- schlepper)	Gesamt- zahl der amtlich zu- gelassenen Schlepper (ohne Einachs- schlepper)	Ketten- schlepper	Zweiachssschlepper		Bereifung der Schlepper				
					insgesamt	darunter mit Vierrad- antrieb	nur Luft- bereifung	nur Eisenräder	Luftreifen und aus- wechsel- bare Eisenräder	sonstige Bereifung	
Zahl der Schlepper											
		1	2	3	4	5	6	7	8	9	

Württemberg-Baden

unter 5 ha	bis 25 PS	778	736	1	777	43	689	8	50	30
	über 25 PS	149	142	9	140	25	109	3	17	11
5 bis unter 10 "	bis 25 PS	783	759	—	783	19	713	9	52	9
	über 25 PS	107	102	9	98	7	76	4	16	2
10 " " 20 "	bis 25 PS	916	906	2	914	26	823	8	79	4
	über 25 PS	126	123	5	121	5	88	3	26	4
20 " " 50 "	bis 25 PS	902	888	—	902	17	739	21	142	—
	über 25 PS	160	152	3	157	3	87	28	41	1
50 " " 100 "	bis 25 PS	165	155	—	165	4	96	12	56	1
	über 25 PS	144	129	6	138	3	31	27	78	2
100 " " 200 "	bis 25 PS	85	79	—	85	2	51	7	27	—
	über 25 PS	163	132	22	141	2	27	38	76	—
200 ha und darüber	bis 25 PS	13	8	—	13	—	7	1	5	—
	über 25 PS	43	27	9	34	—	10	7	16	1
Zusammen . . .	bis 25 PS	3 642	3 531	3	3 639	111	3 118	66	411	44
	über 25 PS	892	807	63	829	45	428	110	270	21

Landesbezirk Württemberg

unter 5 ha	bis 25 PS	650	615	1	649	40	587	6	33	23
	über 25 PS	99	95	9	90	15	71	1	10	8
5 bis unter 10 "	bis 25 PS	639	620	—	639	16	592	7	34	6
	über 25 PS	72	67	7	65	6	53	4	8	—
10 " " 20 "	bis 25 PS	690	681	2	688	24	631	7	47	3
	über 25 PS	89	87	4	85	5	64	2	17	2
20 " " 50 "	bis 25 PS	762	749	—	762	16	642	17	103	—
	über 25 PS	123	117	1	122	1	73	20	28	1
50 " " 100 "	bis 25 PS	115	106	—	115	2	75	9	30	1
	über 25 PS	82	73	5	77	2	17	12	46	2
100 " " 200 "	bis 25 PS	46	43	—	46	1	26	5	15	—
	über 25 PS	88	75	13	75	—	12	20	43	—
200 ha und darüber	bis 25 PS	6	4	—	6	—	4	—	2	—
	über 25 PS	25	14	5	20	—	6	5	8	1
Zusammen . . .	bis 25 PS	2 908	2 818	3	2 905	99	2 557	51	264	33
	über 25 PS	578	528	44	534	29	296	64	160	14

Landesbezirk Baden

unter 5 ha	bis 25 PS	128	121	—	128	3	102	2	17	7
	über 25 PS	50	47	—	50	10	38	2	7	3
5 bis unter 10 "	bis 25 PS	144	139	—	144	3	121	2	18	3
	über 25 PS	35	35	2	33	1	23	—	8	2
10 " " 20 "	bis 25 PS	226	225	—	226	2	192	1	32	1
	über 25 PS	37	36	1	36	—	24	1	9	2
20 " " 50 "	bis 25 PS	140	139	—	140	1	97	4	39	—
	über 25 PS	37	35	2	35	2	14	8	13	—
50 " " 100 "	bis 25 PS	50	49	—	50	2	21	3	26	—
	über 25 PS	62	56	1	61	1	14	15	32	—
100 " " 200 "	bis 25 PS	39	36	—	39	1	25	2	12	—
	über 25 PS	75	57	9	66	2	15	18	33	—
200 ha und darüber	bis 25 PS	7	4	—	7	—	3	1	3	—
	über 25 PS	18	13	4	14	—	4	2	8	—
Zusammen . . .	bis 25 PS	734	713	—	734	12	561	15	147	11
	über 25 PS	314	279	19	295	16	132	46	110	7

den land- und forstwirtschaftlichen Betrieben
Merkmalen

Ausrüstung der Schlepper mit						Höchstgeschwindigkeiten			Schlepper- stärken in PS	Größenklassen nach der landwirtschaftlich benutzten Fläche
Zapfwelle	Riemen- scheibe	Mäh- balken	Fräs- schwanz	Seilwinde	Kraft- heber	bis 8 km/Std.	über 8 bis 25 km/Std.	über 25 km/Std.		
Zahl der Schlepper										
10	11	12	13	14	15	16	17	18		

Württemberg-Baden

308	463	466	11	19	2	82	688	8	bis 25 PS	
48	59	26	1	14	2	17	115	17	über 25 PS	unter 5 ha
451	625	648	5	18	5	100	672	11	bis 25 PS	
52	55	39	2	17	2	8	86	13	über 25 PS	5 bis unter 10 "
649	773	768	4	30	4	102	805	9	bis 25 PS	
72	75	38	1	21	—	7	111	8	über 25 PS	10 " " 20 "
735	799	759	6	13	5	86	810	6	bis 25 PS	
110	119	67	1	9	2	26	132	2	über 25 PS	20 " " 50 "
148	139	124	—	—	1	30	135	—	bis 25 PS	
108	111	18	—	4	1	34	108	2	über 25 PS	50 " " 100 "
79	67	64	—	—	1	11	74	—	bis 25 PS	
133	133	29	—	3	—	55	105	3	über 25 PS	100 " " 200 "
11	10	8	—	—	1	4	9	—	bis 25 PS	
31	34	7	—	—	—	14	29	—	über 25 PS	200 ha und darüber
2381	2876	2837	26	80	19	415	3193	34	bis 25 PS	
554	586	224	5	68	7	161	686	45	über 25 PS	Zusammen

Landesbezirk Württemberg

250	379	397	11	13	2	63	581	6	bis 25 PS	
37	41	19	—	11	2	11	80	8	über 25 PS	unter 5 ha
364	518	552	5	15	3	81	547	11	bis 25 PS	
36	32	30	2	13	2	6	56	10	über 25 PS	5 bis unter 10 "
500	591	610	4	22	4	85	597	8	bis 25 PS	
46	50	29	1	14	—	5	76	8	über 25 PS	10 " " 20 "
635	688	668	5	12	4	81	675	6	bis 25 PS	
84	88	58	1	8	2	16	106	1	über 25 PS	20 " " 50 "
102	99	93	—	—	—	25	90	—	bis 25 PS	
58	67	16	—	4	1	16	64	2	über 25 PS	50 " " 100 "
43	34	33	—	—	1	8	38	—	bis 25 PS	
64	75	29	—	2	—	30	56	2	über 25 PS	100 " " 200 "
4	4	4	—	—	—	2	4	—	bis 25 PS	
14	21	7	—	—	—	9	16	—	über 25 PS	200 ha und darüber
1898	2313	2357	25	62	14	345	2532	31	bis 25 PS	
339	374	188	4	52	7	93	454	31	über 25 PS	Zusammen

Landesbezirk Baden

58	84	69	—	6	—	19	107	2	bis 25 PS	
11	18	7	1	3	—	6	35	9	über 25 PS	unter 5 ha
87	107	96	—	3	2	19	125	—	bis 25 PS	
16	23	9	—	4	—	2	30	3	über 25 PS	5 bis unter 10 "
149	182	158	—	8	—	17	208	1	bis 25 PS	
26	25	9	—	7	—	2	35	—	über 25 PS	10 " " 20 "
100	111	91	1	1	1	5	135	—	bis 25 PS	
26	31	9	—	1	—	10	26	1	über 25 PS	20 " " 50 "
46	40	31	—	—	1	5	45	—	bis 25 PS	
50	44	2	—	—	—	18	44	—	über 25 PS	50 " " 100 "
36	33	31	—	—	—	3	36	—	bis 25 PS	
69	58	—	—	1	—	25	49	1	über 25 PS	100 " " 200 "
7	6	4	—	—	1	2	5	—	bis 25 PS	
17	13	—	—	—	—	5	13	—	über 25 PS	200 ha und darüber
483	563	480	1	18	5	70	661	3	bis 25 PS	
215	212	36	1	16	—	68	232	14	über 25 PS	Zusammen

noch Tabelle 3: Die betriebseigenen Schlepper in
nach technischen

Größenklassen nach der landwirtschaftlich benutzten Fläche	Schlepper- stärken in PS	Gesamt- zahl der betriebs- eigenen Schlepper (ohne Einachs- schlepper)	Gesamt- zahl der amtlich zu- gelassenen Schlepper (ohne Einachs- schlepper)	Ketten- schlepper	Zweiachssschlepper		Bereifung der Schlepper			
					insgesamt	darunter mit Vierrad- antrieb	nur Luft- hereifung	nur Eisenräder	Luftreifen und aus- wechsel- bare Eisenräder	sonstige Bereifung
Zahl der Schlepper										
	1	2	3	4	5	6	7	8	9	

Bayern

unter 5 ha	bis 25 PS	833	797	—	833	30	745	9	52	27
	über 25 PS	117	108	13	104	2	74	2	8	20
5 bis unter 10 "	bis 25 PS	2 157	2 101	—	2 157	73	2 022	22	83	30
	über 25 PS	160	155	7	153	5	114	7	15	17
10 " " 20 "	bis 25 PS	5 567	5 507	3	5 564	107	5 146	57	307	54
	über 25 PS	415	389	11	404	5	294	34	53	23
20 " " 50 "	bis 25 PS	10 010	9 897	2	10 008	157	8 387	260	1 304	57
	über 25 PS	1 357	1 280	19	1 338	20	737	201	384	16
50 " " 100 "	bis 25 PS	1 289	1 257	—	1 289	28	1 001	59	220	9
	über 25 PS	878	809	20	858	16	306	201	334	17
100 " " 200 "	bis 25 PS	311	304	1	310	9	247	10	52	1
	über 25 PS	414	382	29	385	11	116	85	183	1
200 ha und darüber	bis 25 PS	119	112	—	119	1	91	2	25	1
	über 25 PS	184	159	21	163	7	57	40	66	—
Zusammen . . .	bis 25 PS	20 286	19 975	6	20 280	405	17 639	419	2 043	179
	über 25 PS	3 525	3 282	120	3 405	66	1 698	570	1 043	94

Regierungsbezirk Oberbayern

unter 5 ha	bis 25 PS	312	297	—	312	10	288	3	12	9
	über 25 PS	24	22	3	21	—	17	—	2	2
5 bis unter 10 "	bis 25 PS	666	650	—	666	20	631	5	22	8
	über 25 PS	24	24	4	20	—	15	2	1	2
10 " " 20 "	bis 25 PS	1 946	1 927	—	1 946	34	1 841	5	79	21
	über 25 PS	105	100	1	104	1	88	6	8	2
20 " " 50 "	bis 25 PS	4 344	4 316	2	4 342	63	3 839	54	420	29
	über 25 PS	385	371	6	379	6	268	23	80	8
50 " " 100 "	bis 25 PS	630	619	—	630	13	520	20	84	6
	über 25 PS	204	186	3	201	1	100	35	59	7
100 " " 200 "	bis 25 PS	109	107	—	109	5	98	—	11	—
	über 25 PS	99	83	6	93	7	34	22	37	—
200 ha und darüber	bis 25 PS	64	61	—	64	1	50	2	11	1
	über 25 PS	62	53	6	56	6	29	16	11	—
Zusammen . . .	bis 25 PS	8 071	7 977	2	8 069	146	7 267	89	639	74
	über 25 PS	903	839	29	874	21	551	104	198	21

Regierungsbezirk Niederbayern

unter 5 ha	bis 25 PS	74	68	—	74	1	67	1	3	3
	über 25 PS	7	7	—	7	—	3	1	2	1
5 bis unter 10 "	bis 25 PS	179	164	—	179	6	158	8	9	4
	über 25 PS	19	19	—	19	—	11	1	2	5
10 " " 20 "	bis 25 PS	585	569	—	585	4	471	28	80	6
	über 25 PS	72	66	1	71	—	38	13	14	6
20 " " 50 "	bis 25 PS	1 673	1 633	—	1 673	32	1 122	117	426	8
	über 25 PS	543	516	2	541	7	242	114	180	5
50 " " 100 "	bis 25 PS	248	238	—	248	7	176	20	52	—
	über 25 PS	393	368	4	389	7	123	98	164	4
100 " " 200 "	bis 25 PS	43	43	—	43	—	35	2	6	—
	über 25 PS	79	77	2	77	1	29	11	37	—
200 ha und darüber	bis 25 PS	10	9	—	10	—	8	—	2	—
	über 25 PS	22	20	1	21	—	7	6	8	—
Zusammen . . .	bis 25 PS	2 812	2 724	—	2 812	50	2 037	176	578	21
	über 25 PS	1 135	1 073	10	1 125	15	453	244	407	21

den land- und forstwirtschaftlichen Betrieben
Merkmalen

Ausrüstung der Schlepper mit						Höchstgeschwindigkeiten			Schlepper- stärken in PS	Grössenklassen nach der landwirtschaftlich benutzten Fläche
Zapfwelle	Riemen- scheibe	Mäh- balken	Fräs- schwanz	Seilwinde	Kraft- heber	bis 8 km/Std.	über 8 bis 25 km/Std.	über 25 km/Std.		
Zahl der Schlepper										
10	11	12	13	14	15	16	17	18		

Bayern

212	585	590	8	21	4	144	683	6	bis 25 PS	unter 5 ha
35	65	23	1	23	—	14	87	16	über 25 PS	
697	1 701	1 806	14	42	7	348	1 795	14	bis 25 PS	5 bis unter 10 "
62	93	46	1	19	1	18	135	7	über 25 PS	
2 752	4 909	4 980	27	118	17	725	4 819	23	bis 25 PS	10 " " 20 "
261	308	175	1	37	2	62	340	13	über 25 PS	
7 049	8 960	8 675	61	124	38	1 246	8 729	35	bis 25 PS	20 " " 50 "
1 044	1 157	572	7	37	4	305	1 027	25	über 25 PS	
972	1 138	1 044	4	11	9	191	1 082	16	bis 25 PS	50 " " 100 "
734	749	163	2	20	—	272	594	12	über 25 PS	
256	274	257	1	7	1	38	271	2	bis 25 PS	100 " " 200 "
360	362	54	—	7	1	125	286	3	über 25 PS	
95	98	95	—	5	—	10	109	—	bis 25 PS	200 ha und darüber
155	140	12	—	7	—	63	116	5	über 25 PS	
12 033	17 665	17 447	115	328	76	2 702	17 488	96	bis 25 PS	Zusammen
2 651	2 874	1 045	12	150	8	859	2 585	81	über 25 PS	

Regierungsbezirk Oberbayern

61	215	207	2	11	2	53	255	4	bis 25 PS	unter 5 ha
4	7	9	1	5	—	3	15	6	über 25 PS	
204	541	553	5	14	3	93	567	6	bis 25 PS	5 bis unter 10 "
7	12	5	—	5	—	2	21	1	über 25 PS	
902	1 708	1 769	4	32	4	231	1 708	7	bis 25 PS	10 " " 20 "
67	77	62	—	8	—	9	93	3	über 25 PS	
2 972	3 864	3 983	26	50	22	448	3 883	13	bis 25 PS	20 " " 50 "
301	319	216	2	14	—	38	334	13	über 25 PS	
441	549	540	2	4	4	88	537	5	bis 25 PS	50 " " 100 "
157	171	44	—	6	—	53	147	4	über 25 PS	
82	97	99	—	4	—	11	97	1	bis 25 PS	100 " " 200 "
81	85	23	—	1	1	31	67	1	über 25 PS	
46	54	52	—	3	—	6	58	—	bis 25 PS	200 ha und darüber
45	45	8	—	4	—	23	36	3	über 25 PS	
4 708	7 028	7 203	39	118	35	930	7 105	36	bis 25 PS	Zusammen
662	716	367	3	43	1	159	713	31	über 25 PS	

Regierungsbezirk Niederbayern

19	57	50	1	—	—	21	52	1	bis 25 PS	unter 5 ha
5	6	3	—	1	—	—	6	1	über 25 PS	
83	147	136	—	4	1	51	128	—	bis 25 PS	5 bis unter 10 "
10	16	2	—	1	—	8	11	—	über 25 PS	
398	538	469	6	6	1	108	477	—	bis 25 PS	10 " " 20 "
44	58	21	—	2	—	24	46	2	über 25 PS	
1 354	1 513	1 270	16	13	7	355	1 311	7	bis 25 PS	20 " " 50 "
411	479	199	4	5	1	178	362	3	über 25 PS	
217	220	200	1	1	1	43	198	7	bis 25 PS	50 " " 100 "
345	334	81	1	3	—	131	257	5	über 25 PS	
42	40	37	1	—	—	8	34	1	bis 25 PS	100 " " 200 "
71	68	10	—	3	—	19	59	1	über 25 PS	
8	8	7	—	—	—	3	7	—	bis 25 PS	200 ha und darüber
19	15	3	—	—	—	4	18	—	über 25 PS	
2 121	2 523	2 169	25	24	10	589	2 207	16	bis 25 PS	Zusammen
905	976	319	5	15	1	364	759	12	über 25 PS	

noch Tabelle 3: Die betriebseigenen Schlepper in
nach technischen

Größenklassen nach der landwirtschaftlich benutzten Fläche	Schlepper- stärken in PS	Gesamt- zahl der betriebs- eigenen Schlepper (ohne Einachs- schlepper)	Gesamt- zahl der amtlich zu- gelassenen Schlepper (ohne Einachs- schlepper)	Ketten- schlepper	Zweiachsschlepper		Bereifung der Schlepper			
					insgesamt	darunter mit Vierrad- antrieb	nur Luft- bereifung	nur Eisenräder	Luftreifen und aus- wechsel- bare Eisenräder	sonstige Bereifung
					Zahl der Schlepper					
		1	2	3	4	5	6	7	8	9

Regierungsbezirk Schwaben

unter 5 ha	bis 25 PS	268	262	—	268	14	243	2	16	7
	über 25 PS	15	14	2	13	—	12	—	—	1
5 bis unter 10 "	bis 25 PS	792	783	—	792	31	764	2	16	10
	über 25 PS	35	34	1	34	—	32	—	1	1
10 " " 20 "	bis 25 PS	1598	1591	—	1598	32	1533	5	49	11
	über 25 PS	54	53	—	54	1	47	—	2	5
20 " " 50 "	bis 25 PS	2041	2035	—	2041	25	1892	7	137	5
	über 25 PS	88	84	2	86	1	64	10	12	—
50 " " 100 "	bis 25 PS	207	203	—	207	4	163	7	36	1
	über 25 PS	43	38	1	42	—	17	8	15	2
100 " " 200 "	bis 25 PS	49	48	—	49	2	37	2	10	—
	über 25 PS	43	40	4	39	3	15	9	15	—
200 ha und darüber	bis 25 PS	19	17	—	19	—	15	—	4	—
	über 25 PS	23	21	2	21	—	8	1	12	—
Zusammen . . .	bis 25 PS	4974	4939	—	4974	108	4647	25	268	34
	über 25 PS	301	284	12	289	5	195	28	57	9

Regierungsbezirk Oberpfalz

unter 5 ha	bis 25 PS	26	24	—	26	1	19	1	5	1
	über 25 PS	10	10	2	8	1	4	1	2	1
5 bis unter 10 "	bis 25 PS	81	76	—	81	2	70	2	7	2
	über 25 PS	16	15	1	15	1	9	1	4	1
10 " " 20 "	bis 25 PS	264	256	1	263	7	225	9	25	4
	über 25 PS	63	55	7	56	—	35	8	12	1
20 " " 50 "	bis 25 PS	655	627	—	655	17	491	43	114	7
	über 25 PS	160	142	1	159	3	74	26	57	2
50 " " 100 "	bis 25 PS	72	69	—	72	1	52	4	15	1
	über 25 PS	99	92	4	95	4	33	22	39	1
100 " " 200 "	bis 25 PS	42	39	1	41	1	35	1	5	—
	über 25 PS	76	72	6	70	—	18	16	36	—
200 ha und darüber	bis 25 PS	14	13	—	14	—	10	—	4	—
	über 25 PS	37	35	5	32	—	8	7	17	—
Zusammen . . .	bis 25 PS	1154	1104	2	1152	29	902	60	175	15
	über 25 PS	461	421	26	435	9	181	81	167	6

Regierungsbezirk Oberfranken

unter 5 ha	bis 25 PS	56	54	—	56	—	49	—	5	2
	über 25 PS	12	10	—	12	—	10	—	—	2
5 bis unter 10 "	bis 25 PS	191	190	—	191	5	178	1	7	5
	über 25 PS	25	23	—	25	2	23	—	1	1
10 " " 20 "	bis 25 PS	541	537	2	539	18	509	2	27	1
	über 25 PS	37	36	—	37	—	31	1	4	1
20 " " 50 "	bis 25 PS	422	418	—	422	3	376	3	42	1
	über 25 PS	47	44	—	47	2	28	6	12	1
50 " " 100 "	bis 25 PS	44	41	—	44	—	28	2	14	—
	über 25 PS	29	26	1	28	—	5	6	16	1
100 " " 200 "	bis 25 PS	17	16	—	17	—	9	2	6	—
	über 25 PS	30	30	1	29	—	5	7	16	1
200 ha und darüber	bis 25 PS	2	2	—	2	—	—	—	2	—
	über 25 PS	6	6	—	6	—	2	2	2	—
Zusammen . . .	bis 25 PS	1273	1258	2	1271	26	1149	10	103	9
	über 25 PS	186	175	2	184	4	104	22	51	7

den land- und forstwirtschaftlichen Betrieben
Merkmalen

Ausrüstung der Schlepper mit						Höchstgeschwindigkeiten			Schlepper- stärken in PS	Größenklassen nach der landwirtschaftlich benutzten Fläche
Zapfwelle	Riemen- scheibe	Mäh- balken	Fräs- schwanz	Seilwinde	Kraft- heber	bis 8 km/Std.	über 8 bis 25 km/Std.	über 25 km/Std.		
Zahl der Schlepper										
10	11	12	13	14	15	16	17	18		

Regierungsbezirk Schwaben

55	171	214	3	3	1	42	226	—	bis 25 PS	unter 5 ha
6	6	3	—	2	—	1	12	2	über 25 PS	
161	589	707	4	17	1	121	666	5	bis 25 PS	5 bis unter 10 "
14	16	18	1	1	—	—	33	2	über 25 PS	
638	1382	1526	7	47	4	139	1449	10	bis 25 PS	10 " " 20 "
36	33	24	—	7	—	1	51	2	über 25 PS	
1265	1843	1934	6	43	4	145	1887	9	bis 25 PS	20 " " 50 "
71	75	52	—	10	1	9	75	4	über 25 PS	
157	180	169	1	1	2	25	180	2	bis 25 PS	50 " " 100 "
34	35	8	1	1	—	9	34	—	über 25 PS	
42	43	40	—	1	—	6	43	—	bis 25 PS	100 " " 200 "
34	32	7	—	2	—	15	28	—	über 25 PS	
17	15	16	—	2	—	—	19	—	bis 25 PS	200 ha und darüber
21	15	—	—	—	—	6	16	1	über 25 PS	
2335	4223	4606	21	114	12	478	4470	26	bis 25 PS	Zusammen
216	212	112	2	23	1	41	249	11	über 25 PS	

Regierungsbezirk Oberpfalz

11	24	17	—	—	—	5	20	1	bis 25 PS	unter 5 ha
4	5	—	—	2	—	1	9	—	über 25 PS	
44	72	60	—	2	—	16	65	—	bis 25 PS	5 bis unter 10 "
6	11	3	—	2	—	3	12	1	über 25 PS	
138	223	188	4	11	1	39	223	2	bis 25 PS	10 " " 20 "
37	44	11	—	12	1	16	44	3	über 25 PS	
457	560	461	6	7	3	133	519	3	bis 25 PS	20 " " 50 "
123	136	36	—	1	—	39	119	2	über 25 PS	
48	68	48	—	2	1	15	57	—	bis 25 PS	50 " " 100 "
79	81	11	—	6	—	40	57	2	über 25 PS	
34	34	34	—	1	—	11	31	—	bis 25 PS	100 " " 200 "
70	69	5	—	—	—	20	56	—	über 25 PS	
14	13	9	—	—	—	—	14	—	bis 25 PS	200 ha und darüber
35	34	—	—	—	—	11	25	1	über 25 PS	
746	994	817	10	23	5	219	929	6	bis 25 PS	Zusammen
354	380	66	—	23	1	130	322	9	über 25 PS	

Regierungsbezirk Oberfranken

18	38	39	—	1	—	4	52	—	bis 25 PS	unter 5 ha
5	8	3	—	3	—	—	12	—	über 25 PS	
90	151	156	2	2	—	31	159	1	bis 25 PS	5 bis unter 10 "
7	12	4	—	5	1	—	22	3	über 25 PS	
285	489	489	2	12	2	115	424	2	bis 25 PS	10 " " 20 "
18	26	18	—	3	—	2	34	1	über 25 PS	
286	394	382	2	5	—	56	365	1	bis 25 PS	20 " " 50 "
35	41	22	—	3	—	8	37	2	über 25 PS	
36	40	33	—	—	—	6	37	1	bis 25 PS	50 " " 100 "
26	27	5	—	1	—	4	25	—	über 25 PS	
13	15	13	—	1	—	2	15	—	bis 25 PS	100 " " 200 "
26	27	4	—	—	—	10	20	—	über 25 PS	
1	2	2	—	—	—	—	2	—	bis 25 PS	200 ha und darüber
5	5	—	—	—	—	4	2	—	über 25 PS	
729	1129	1114	6	21	2	214	1054	5	bis 25 PS	Zusammen
122	146	56	—	15	1	28	132	6	über 25 PS	

noch Tabelle 3: Die betriebseigenen Schlepper in
nach technischen

Größenklassen nach der landwirtschaftlich benutzten Fläche	Schlepper- stärken in PS	Gesamt- zahl der betriebs- eigenen Schlepper (ohne Einachs- schlepper)	Gesamt- zahl der amtlich zu- gelassenen Schlepper (ohne Einachs- schlepper)	Ketten- schlepper	Zweiachssschlepper		Bereifung der Schlepper			
					insgesamt	darunter mit Vierrad- antrieb	nur Luft- bereifung	nur Eisenräder	Luftreifen und aus- wechsel- bare Eisenräder	sonstige Bereifung
Zahl der Schlepper										
		1	2	3	4	5	6	7	8	9

Regierungsbezirk Mittelfranken

unter 5 ha	bis 25 PS	47	45	—	47	2	38	1	6	2
	über 25 PS	9	8	3	6	—	5	—	—	1
5 bis unter 10 "	bis 25 PS	168	163	—	168	5	151	1	15	1
	über 25 PS	12	11	—	12	—	8	1	2	1
10 " " 20 "	bis 25 PS	443	440	—	443	8	409	4	22	8
	über 25 PS	37	35	—	37	1	25	3	5	4
20 " " 50 "	bis 25 PS	614	608	—	614	13	481	28	99	6
	über 25 PS	68	59	6	62	1	30	16	16	—
50 " " 100 "	bis 25 PS	45	44	—	45	—	35	4	5	1
	über 25 PS	42	36	2	40	1	13	8	17	2
100 " " 200 "	bis 25 PS	16	16	—	16	1	10	3	3	—
	über 25 PS	23	21	1	22	—	8	3	11	—
200 ha und darüber	bis 25 PS	2	2	—	2	—	1	—	1	—
	über 25 PS	6	4	2	4	—	2	1	1	—
Zusammen . . .	bis 25 PS	1335	1318	—	1335	29	1125	41	151	18
	über 25 PS	197	174	14	183	3	91	32	52	8

Regierungsbezirk Unterfranken

unter 5 ha	bis 25 PS	50	47	—	50	2	41	1	5	3
	über 25 PS	40	37	3	37	1	23	—	2	12
5 bis unter 10 "	bis 25 PS	80	75	—	80	4	70	3	7	—
	über 25 PS	29	29	1	28	2	16	2	4	6
10 " " 20 "	bis 25 PS	190	187	—	190	4	158	4	25	3
	über 25 PS	47	44	2	45	2	30	3	8	4
20 " " 50 "	bis 25 PS	261	260	—	261	4	186	8	66	1
	über 25 PS	66	64	2	64	—	31	6	27	—
50 " " 100 "	bis 25 PS	43	43	—	43	3	27	2	14	—
	über 25 PS	68	63	5	63	3	15	24	24	—
100 " " 200 "	bis 25 PS	35	35	—	35	—	23	—	11	1
	über 25 PS	64	59	9	55	—	7	17	31	—
200 ha und darüber	bis 25 PS	8	8	—	8	—	7	—	1	—
	über 25 PS	28	20	5	23	1	1	7	15	—
Zusammen . . .	bis 25 PS	667	655	—	667	17	512	18	129	8
	über 25 PS	342	316	27	315	9	123	59	111	22

Rheinland-Pfalz

unter 5 ha	bis 25 PS	886	873	—	886	11	828	5	28	25
	über 25 PS	139	133	6	133	1	82	2	12	37
5 bis unter 10 "	bis 25 PS	842	832	—	842	5	795	4	27	16
	über 25 PS	101	97	4	97	2	70	1	13	13
10 " " 20 "	bis 25 PS	1259	1250	—	1259	3	1172	12	73	2
	über 25 PS	154	152	—	154	3	130	4	18	2
20 " " 50 "	bis 25 PS	740	735	3	737	4	642	7	86	2
	über 25 PS	135	128	5	130	1	87	5	36	2
50 " " 100 "	bis 25 PS	137	130	—	137	1	98	6	33	—
	über 25 PS	94	85	2	92	2	35	9	47	1
100 " " 200 "	bis 25 PS	38	36	—	38	—	23	6	9	—
	über 25 PS	48	42	5	43	—	20	7	16	—
200 ha und darüber	bis 25 PS	3	3	—	3	—	3	—	—	—
	über 25 PS	5	4	1	4	—	2	—	2	—
Zusammen . . .	bis 25 PS	3905	3859	3	3902	24	3561	40	256	45
	über 25 PS	676	641	23	653	9	426	28	144	55

den land- und forstwirtschaftlichen Betrieben
Merkmalen

Ausrüstung der Schlepper mit						Höchstgeschwindigkeiten			Schlepper- stärken in PS	Größenklassen nach der landwirtschaftlich benutzten Fläche
Zapfwelle	Riemen- scheibe	Mäh- balken	Fräs- schwanz	Seilwinde	Kraft- heber	bis 8 km/Std.	über 8 bis 25 km/Std.	über 25 km/Std.		
Zahl der Schlepper										
10	11	12	13	14	15	16	17	18		

Regierungsbezirk Mittelfranken

21	39	36	2	4	1	13	34	—	bis 25 PS	
2	4	2	—	3	—	1	6	2	über 25 PS	unter 5 ha
80	141	142	3	2	—	26	141	1	bis 25 PS	
4	6	5	—	1	—	—	12	—	über 25 PS	5 bis unter 10 "
275	406	403	2	7	3	69	373	1	bis 25 PS	
25	25	18	—	2	—	3	34	—	über 25 PS	10 " " 20 "
503	561	499	5	5	1	84	528	2	bis 25 PS	
47	52	21	1	4	2	20	47	1	über 25 PS	20 " " 50 "
38	41	33	—	3	—	7	38	—	bis 25 PS	
32	39	7	—	—	—	12	30	—	über 25 PS	50 " " 100 "
13	15	11	—	—	—	—	16	—	bis 25 PS	
21	22	2	—	1	—	5	18	—	über 25 PS	100 " " 200 "
1	1	2	—	—	—	1	1	—	bis 25 PS	
4	4	—	—	1	—	2	4	—	über 25 PS	200 ha und darüber
931	1204	1126	12	21	5	200	1131	4	bis 25 PS	
135	152	55	1	12	2	43	151	3	über 25 PS	Zusammen

Regierungsbezirk Unterfranken

27	41	27	—	2	—	6	44	—	bis 25 PS	
9	29	3	—	7	—	8	27	5	über 25 PS	unter 5 ha
35	60	52	—	1	2	10	69	1	bis 25 PS	
14	20	9	—	4	—	5	24	—	über 25 PS	5 bis unter 10 "
116	163	136	2	3	2	24	165	1	bis 25 PS	
34	45	21	1	3	1	7	38	2	über 25 PS	10 " " 20 "
212	225	146	—	1	1	25	236	—	bis 25 PS	
56	55	26	—	—	—	13	53	—	über 25 PS	20 " " 50 "
35	40	21	—	—	1	7	35	1	bis 25 PS	
61	62	7	—	3	—	23	44	1	über 25 PS	50 " " 100 "
30	30	23	—	—	1	—	35	—	bis 25 PS	
57	59	3	—	—	—	25	38	1	über 25 PS	100 " " 200 "
8	5	7	—	—	—	—	8	—	bis 25 PS	
26	22	1	—	2	—	13	15	—	über 25 PS	200 ha und darüber
463	564	412	2	7	7	72	592	3	bis 25 PS	
257	292	70	1	19	1	94	239	9	über 25 PS	Zusammen

Rheinland-Pfalz

420	698	422	6	78	3	128	750	8	bis 25 PS	
40	85	15	—	16	—	8	117	14	über 25 PS	unter 5 ha
506	737	591	9	54	3	126	713	3	bis 25 PS	
48	72	28	—	10	—	7	88	6	über 25 PS	5 bis unter 10 "
829	1113	868	7	48	9	204	1052	3	bis 25 PS	
104	114	73	—	20	—	6	142	6	über 25 PS	10 " " 20 "
550	627	456	2	17	3	82	656	2	bis 25 PS	
90	105	42	—	11	—	16	118	1	über 25 PS	20 " " 50 "
111	120	79	1	3	2	17	119	1	bis 25 PS	
78	77	8	—	3	1	14	75	5	über 25 PS	50 " " 100 "
32	33	26	—	—	—	6	32	—	bis 25 PS	
44	41	7	1	—	—	11	29	8	über 25 PS	100 " " 200 "
2	3	2	—	—	—	1	2	—	bis 25 PS	
3	4	—	—	—	—	1	4	—	über 25 PS	200 ha und darüber
2450	3331	2444	25	200	20	564	3324	17	bis 25 PS	
407	498	173	1	60	1	63	573	40	über 25 PS	Zusammen

noch Tabelle 3: Die betriebseigenen Schlepper in
nach technischen

Größenklassen nach der landwirtschaftlich benutzten Fläche	Schlepper- stärken in PS	Gesamt- zahl der betriebs- eigenen Schlepper (ohne Einachs- schlepper)	Gesamt- zahl der amtlich zu- gelassenen Schlepper (ohne Einachs- schlepper)	Ketten- schlepper	Zweiachsschlepper		Bereifung der Schlepper			
					insgesamt	darunter mit Vierrad- antrieb	nur Luft- bereifung	nur Eisenräder	Luftreifen und aus- wechsel- bare Eisenräder	sonstige Bereifung
Zahl der Schlepper										
1	2	3	4	5	6	7	8	9		

Regierungsbezirk Koblenz

unter 5 ha	bis 25 PS	308	307	—	308	7	300	—	5	3
	über 25 PS	23	21	4	19	—	12	—	1	6
5 bis unter 10 "	bis 25 PS	229	226	—	229	—	221	—	6	2
	über 25 PS	26	25	1	25	—	21	—	3	1
10 " " 20 "	bis 25 PS	186	186	—	186	—	179	1	6	—
	über 25 PS	36	35	—	36	2	33	1	1	1
20 " " 50 "	bis 25 PS	121	121	—	121	—	103	—	18	—
	über 25 PS	27	26	1	26	—	15	2	9	—
50 " " 100 "	bis 25 PS	27	25	—	27	—	15	2	10	—
	über 25 PS	27	26	1	26	1	8	3	15	—
100 " " 200 "	bis 25 PS	6	5	—	6	—	5	1	—	—
	über 25 PS	6	5	2	4	—	4	—	—	—
200 ha und darüber	bis 25 PS	—	—	—	—	—	—	—	—	—
	über 25 PS	—	—	—	—	—	—	—	—	—
Zusammen . . .	bis 25 PS	877	870	—	877	7	823	4	45	5
	über 25 PS	145	138	9	136	3	93	6	29	8

Regierungsbezirk Trier

unter 5 ha	bis 25 PS	315	312	—	315	2	300	2	9	4
	über 25 PS	33	33	—	33	1	26	—	3	4
5 bis unter 10 "	bis 25 PS	182	179	—	182	1	174	1	5	2
	über 25 PS	19	19	1	18	2	14	—	3	1
10 " " 20 "	bis 25 PS	152	148	—	152	1	140	3	7	2
	über 25 PS	17	17	—	17	1	14	—	3	—
20 " " 50 "	bis 25 PS	124	124	2	122	—	112	1	9	—
	über 25 PS	11	11	—	11	—	8	—	3	—
50 " " 100 "	bis 25 PS	37	37	—	37	1	30	—	7	—
	über 25 PS	10	10	—	10	—	5	—	5	—
100 " " 200 "	bis 25 PS	9	9	—	9	—	7	1	1	—
	über 25 PS	14	12	1	13	—	9	1	3	—
200 ha und darüber	bis 25 PS	—	—	—	—	—	—	—	—	—
	über 25 PS	—	—	—	—	—	—	—	—	—
Zusammen . . .	bis 25 PS	819	809	2	817	5	763	8	38	8
	über 25 PS	104	102	2	102	4	76	1	20	5

Regierungsbezirk Montabaur

unter 5 ha	bis 25 PS	50	50	—	50	—	46	—	—	4
	über 25 PS	11	11	—	11	—	8	—	1	2
5 bis unter 10 "	bis 25 PS	49	49	—	49	1	45	—	1	3
	über 25 PS	6	5	1	5	—	3	—	—	2
10 " " 20 "	bis 25 PS	19	19	—	19	1	18	—	1	—
	über 25 PS	1	1	—	1	—	1	—	—	—
20 " " 50 "	bis 25 PS	13	13	—	13	—	12	—	1	—
	über 25 PS	8	8	—	8	—	4	—	3	1
50 " " 100 "	bis 25 PS	9	9	—	9	—	7	—	2	—
	über 25 PS	9	9	—	9	—	6	—	3	—
100 " " 200 "	bis 25 PS	2	2	—	2	—	2	—	—	—
	über 25 PS	4	4	—	4	—	—	—	4	—
200 ha und darüber	bis 25 PS	—	—	—	—	—	—	—	—	—
	über 25 PS	—	—	—	—	—	—	—	—	—
Zusammen . . .	bis 25 PS	142	142	—	142	2	130	—	5	7
	über 25 PS	39	38	1	38	—	22	—	11	5

den land- und forstwirtschaftlichen Betrieben
Merkmalen

Ausrüstung der Schlepper mit						Höchstgeschwindigkeiten			Schlepper- stärken in PS	Grössenklassen nach der landwirtschaftlich benutzten Fläche
Zapfwelle	Riemen- scheibe	Mäh- balken	Fräs- schwanz	Seilwinde	Kraft- heber	bis 8 km/Std.	über 8 bis 25 km/Std.	über 25 km/Std.		
Zahl der Schlepper										
10	11	12	13	14	15	16	17	18		

Regierungsbezirk Koblenz

148	244	138	—	32	—	49	256	3	bis 25 PS	unter 5 ha
5	10	1	—	2	—	—	18	5	über 25 PS	
137	197	164	2	26	2	43	186	—	bis 25 PS	5 bis unter 10 "
11	17	8	—	5	—	—	25	1	über 25 PS	
121	165	145	2	23	3	32	153	1	bis 25 PS	10 " " 20 "
22	25	12	—	9	—	2	33	1	über 25 PS	
98	106	74	—	7	—	13	108	—	bis 25 PS	20 " " 50 "
18	20	9	—	3	—	4	23	—	über 25 PS	
24	26	15	—	—	—	9	18	—	bis 25 PS	50 " " 100 "
23	20	4	—	1	1	7	20	—	über 25 PS	
3	5	5	—	—	—	1	5	—	bis 25 PS	100 " " 200 "
6	6	—	—	—	—	2	4	—	über 25 PS	
—	—	—	—	—	—	—	—	—	bis 25 PS	200 ha und darüber
—	—	—	—	—	—	—	—	—	über 25 PS	
531	743	541	4	88	5	147	726	4	bis 25 PS	Zusammen
85	98	34	—	20	1	15	123	7	über 25 PS	

Regierungsbezirk Trier

147	254	164	4	31	3	33	281	1	bis 25 PS	unter 5 ha
11	16	7	—	8	—	1	29	3	über 25 PS	
115	162	120	5	17	1	18	163	1	bis 25 PS	5 bis unter 10 "
11	13	5	—	3	—	2	17	—	über 25 PS	
96	133	111	3	15	—	24	128	—	bis 25 PS	10 " " 20 "
13	13	7	—	4	—	1	16	—	über 25 PS	
82	113	93	—	6	—	19	105	—	bis 25 PS	20 " " 50 "
9	9	3	—	1	—	—	11	—	über 25 PS	
30	33	19	—	1	—	1	35	1	bis 25 PS	50 " " 100 "
8	10	1	—	—	—	2	8	—	über 25 PS	
8	7	7	—	—	—	1	8	—	bis 25 PS	100 " " 200 "
11	11	4	—	—	—	3	9	2	über 25 PS	
—	—	—	—	—	—	—	—	—	bis 25 PS	200 ha und darüber
—	—	—	—	—	—	—	—	—	über 25 PS	
478	702	514	12	70	4	96	720	3	bis 25 PS	Zusammen
63	72	27	—	16	—	9	90	5	über 25 PS	

Regierungsbezirk Montabaur

23	35	32	—	6	—	15	35	—	bis 25 PS	unter 5 ha
3	6	—	—	2	—	—	11	—	über 25 PS	
28	41	42	—	2	—	19	30	—	bis 25 PS	5 bis unter 10 "
1	4	2	—	1	—	2	3	1	über 25 PS	
12	19	17	—	1	1	4	15	—	bis 25 PS	10 " " 20 "
1	1	1	—	—	—	—	1	—	über 25 PS	
9	12	9	—	—	—	2	11	—	bis 25 PS	20 " " 50 "
3	6	3	—	—	—	2	6	—	über 25 PS	
7	8	7	—	1	—	1	8	—	bis 25 PS	50 " " 100 "
7	9	1	—	—	—	—	9	—	über 25 PS	
1	1	1	—	—	—	1	1	—	bis 25 PS	100 " " 200 "
4	4	2	1	—	—	—	—	4	über 25 PS	
—	—	—	—	—	—	—	—	—	bis 25 PS	200 ha und darüber
—	—	—	—	—	—	—	—	—	über 25 PS	
80	116	108	—	10	1	42	100	—	bis 25 PS	Zusammen
19	30	9	1	3	—	4	30	5	über 25 PS	

noch Tabelle 3: Die betriebseigenen Schlepper in
nach technischen

Größenklassen nach der landwirtschaftlich benutzten Fläche	Schlepper- stärken in PS	Gesamt- zahl der betriebs- eigenen Schlepper (ohne Einachs- schlepper)	Gesamt- zahl der amtlich zu- gelassenen Schlepper (ohne Einachs- schlepper)	Ketten- schlepper	Zweiachssschlepper		Bereifung der Schlepper			
					insgesamt	darunter mit Vierrad- antrieb	nur Luft- bereifung	nur Eisenräder	Luftreifen und aus- wechsel- bare Eisenräder	sonstige Bereifung
Zahl der Schlepper										
1	2	3	4	5	6	7	8	9		

Regierungsbezirk Rheinhessen

unter 5 ha	bis 25 PS	84	82	—	84	1	73	2	7	2
	über 25 PS	26	25	2	24	—	17	—	3	4
5 bis unter 10 "	bis 25 PS	182	181	—	182	2	166	1	9	6
	über 25 PS	34	33	1	33	—	22	1	5	5
10 " " 20 "	bis 25 PS	425	424	—	425	1	394	2	29	—
	über 25 PS	65	65	—	65	—	59	2	4	—
20 " " 50 "	bis 25 PS	205	203	1	204	—	181	2	19	2
	über 25 PS	42	42	—	42	—	31	—	11	—
50 " " 100 "	bis 25 PS	16	15	—	16	—	11	1	4	—
	über 25 PS	11	9	—	11	—	3	—	8	—
100 " " 200 "	bis 25 PS	5	5	—	5	—	3	1	1	—
	über 25 PS	4	3	—	4	—	3	—	1	—
200 ha und darüber	bis 25 PS	—	—	—	—	—	—	—	—	—
	über 25 PS	—	—	—	—	—	—	—	—	—
Zusammen . . .	bis 25 PS	917	910	1	916	4	828	9	69	10
	über 25 PS	182	177	3	179	—	135	3	32	9

Regierungsbezirk Pfalz

unter 5 ha	bis 25 PS	129	122	—	129	1	109	1	7	12
	über 25 PS	46	43	—	46	—	19	2	4	21
5 bis unter 10 "	bis 25 PS	200	197	—	200	1	189	2	6	3
	über 25 PS	16	15	—	16	—	10	—	2	4
10 " " 20 "	bis 25 PS	477	473	—	477	—	441	6	30	—
	über 25 PS	35	34	—	35	—	23	1	10	1
20 " " 50 "	bis 25 PS	277	274	—	277	4	234	4	39	—
	über 25 PS	47	41	4	43	1	29	3	10	1
50 " " 100 "	bis 25 PS	48	44	—	48	—	35	3	10	—
	über 25 PS	37	31	1	36	1	13	6	16	1
100 " " 200 "	bis 25 PS	16	15	—	16	—	6	3	7	—
	über 25 PS	20	18	2	18	—	4	6	8	—
200 ha und darüber	bis 25 PS	3	3	—	3	—	3	—	—	—
	über 25 PS	5	4	1	4	—	2	—	2	—
Zusammen . . .	bis 25 PS	1150	1128	—	1150	6	1017	19	90	15
	über 25 PS	206	186	8	198	2	100	18	52	28

Baden

unter 5 ha	bis 25 PS	367	364	—	367	5	340	4	16	7
	über 25 PS	70	70	4	66	2	56	—	7	3
5 bis unter 10 "	bis 25 PS	692	690	1	691	10	664	4	21	2
	über 25 PS	70	68	2	68	—	62	—	4	2
10 " " 20 "	bis 25 PS	718	715	1	717	5	684	2	21	10
	über 25 PS	72	71	—	72	2	63	1	4	4
20 " " 50 "	bis 25 PS	440	437	1	439	2	406	7	21	5
	über 25 PS	53	52	3	50	—	41	2	7	—
50 " " 100 "	bis 25 PS	64	63	—	64	1	50	1	13	—
	über 25 PS	14	11	—	14	—	8	1	5	—
100 " " 200 "	bis 25 PS	24	23	—	24	5	18	—	6	—
	über 25 PS	8	7	1	7	—	2	1	4	—
200 ha und darüber	bis 25 PS	11	9	—	11	1	8	—	2	1
	über 25 PS	6	6	2	4	1	2	—	2	—
Zusammen . . .	bis 25 PS	2316	2301	3	2313	29	2170	18	100	25
	über 25 PS	293	285	12	281	5	234	5	33	9

den land- und forstwirtschaftlichen Betrieben
Merkmalen

Ausrüstung der Schlepper mit						Höchstgeschwindigkeiten			Schlepper- stärken in PS	Grössenklassen nach der landwirtschaftlich benutzten Fläche
Zapfwelle	Riemen- scheibe	Mäh- balken	Fräs- schwanz	Seilwinde	Kraft- heber	bis 8 km/Std.	über 8 bis 25 km/Std.	über 25 km/Std.		
Zahl der Schlepper										
10	11	12	13	14	15	16	17	18		

Regierungsbezirk Rheinhessen

49	63	31	1	5	—	7	75	2	bis 25 PS	unter 5 ha
12	20	6	—	1	—	1	24	1	über 25 PS	
116	159	120	—	1	—	12	168	2	bis 25 PS	5 bis unter 10 "
20	30	8	—	1	—	3	31	—	über 25 PS	
309	374	265	1	7	2	44	379	2	bis 25 PS	10 " " 20 "
52	55	44	—	2	—	—	64	1	über 25 PS	
156	171	110	1	—	1	18	187	—	bis 25 PS	20 " " 50 "
34	40	14	—	3	—	—	42	—	über 25 PS	
12	14	6	—	—	1	3	13	—	bis 25 PS	50 " " 100 "
9	10	1	—	1	—	—	11	—	über 25 PS	
5	4	3	—	—	—	1	4	—	bis 25 PS	100 " " 200 "
4	3	—	—	—	—	—	4	—	über 25 PS	
—	—	—	—	—	—	—	—	—	bis 25 PS	200 ha und darüber
—	—	—	—	—	—	—	—	—	über 25 PS	
647	785	535	3	13	4	85	826	6	bis 25 PS	Zusammen
131	158	73	—	8	—	4	176	2	über 25 PS	

Regierungsbezirk Pfalz

53	102	57	1	4	—	24	103	2	bis 25 PS	unter 5 ha
9	33	1	—	3	—	6	35	5	über 25 PS	
110	178	145	2	8	—	34	166	—	bis 25 PS	5 bis unter 10 "
5	8	5	—	—	—	—	12	4	über 25 PS	
291	422	330	1	2	3	100	377	—	bis 25 PS	10 " " 20 "
16	20	9	—	5	—	3	28	4	über 25 PS	
205	225	170	1	4	2	30	245	2	bis 25 PS	20 " " 50 "
26	30	13	—	4	—	10	36	1	über 25 PS	
38	39	32	1	1	1	3	45	—	bis 25 PS	50 " " 100 "
31	28	1	—	1	—	5	27	5	über 25 PS	
15	16	10	—	—	—	2	14	—	bis 25 PS	100 " " 200 "
19	17	1	—	—	—	6	12	2	über 25 PS	
2	3	2	—	—	—	1	2	—	bis 25 PS	200 ha und darüber
3	4	—	—	—	—	1	4	—	über 25 PS	
714	985	746	6	19	6	194	952	4	bis 25 PS	Zusammen
109	140	30	—	13	—	31	154	21	über 25 PS	

Baden

113	231	283	2	19	1	38	327	2	bis 25 PS	unter 5 ha
20	21	29	4	14	—	4	58	8	über 25 PS	
219	541	630	7	33	3	60	624	8	bis 25 PS	5 bis unter 10 "
25	23	34	—	13	—	2	66	2	über 25 PS	
246	640	657	3	35	5	57	658	3	bis 25 PS	10 " " 20 "
45	39	43	1	18	1	2	64	6	über 25 PS	
213	403	411	3	31	3	32	406	2	bis 25 PS	20 " " 50 "
31	37	32	1	14	1	1	51	1	über 25 PS	
43	55	55	—	6	—	3	60	1	bis 25 PS	50 " " 100 "
8	8	5	—	2	—	5	9	—	über 25 PS	
22	20	18	—	3	—	1	22	1	bis 25 PS	100 " " 200 "
6	6	1	—	—	—	2	6	—	über 25 PS	
11	9	11	—	1	—	1	10	—	bis 25 PS	200 ha und darüber
5	3	2	—	1	—	2	4	—	über 25 PS	
867	1 898	2 065	15	128	12	192	2 107	17	bis 25 PS	Zusammen
140	137	146	6	62	2	18	258	17	über 25 PS	

noch Tabelle 3: Die betriebseigenen Schlepper in
nach technischen

Größenklassen nach der landwirtschaftlich benutzten Fläche	Schlepper- stärken in PS	Gesamt- zahl der betriebs- eigenen Schlepper (ohne Einachs- schlepper)	Gesamt- zahl der amtlich zu- gelassenen Schlepper (ohne Einachs- schlepper)	Ketten- schlepper	Zweiachssschlepper		Bereifung der Schlepper			
					insgesamt	darunter mit Vierrad- antrieb	nur Luft- bereifung	nur Eisenräder	Luftreifen und aus- wechsel- bare Eisenräder	sonstige Bereifung
Zahl der Schlepper										
1	2	3	4	5	6	7	8	9		

Württemberg-Hohenzollern (einschl. Lindau)

unter 5 ha	bis 25 PS	456	428	—	456	5	435	5	10	6
	über 25 PS	57	52	1	56	—	52	1	1	2
5 bis unter 10 "	bis 25 PS	852	835	1	851	1	826	8	14	3
	über 25 PS	54	53	1	53	1	49	1	1	2
10 " " 20 "	bis 25 PS	1 085	1 078	—	1 085	2	1 071	1	10	3
	über 25 PS	73	71	—	73	1	67	2	1	3
20 " " 50 "	bis 25 PS	1 006	998	1	1 005	1	969	5	24	7
	über 25 PS	70	68	—	70	—	61	4	3	2
50 " " 100 "	bis 25 PS	133	131	—	133	2	113	3	17	—
	über 25 PS	31	22	—	31	—	17	13	1	—
100 " " 200 "	bis 25 PS	51	45	—	51	—	39	2	10	—
	über 25 PS	35	28	2	33	—	17	7	9	—
200 ha und darüber	bis 25 PS	9	9	—	9	—	6	1	2	—
	über 25 PS	10	10	1	9	—	2	1	6	—
Zusammen . . .	bis 25 PS	3 592	3 524	2	3 590	11	3 459	25	87	19
	über 25 PS	330	304	5	325	2	265	29	22	9

den land- und forstwirtschaftlichen Betrieben
Merkmalen

Ausrüstung der Schlepper mit						Höchstgeschwindigkeiten			Schlepper- stärken in PS	Größenklassen nach der landwirtschaftlich benutzten Fläche
Zapfwelle	Riemen- scheibe	Mäh- balken	Fräs- schwanz	Seilwinde	Kraft- heber	bis 8 km/Std.	über 8 bis 25 km/Std.	über 25 km/Std.		
Zahl der Schlepper										
10	11	12	13	14	15	16	17	18		

Württemberg-Hohenzollern (einschl. Lindau)

151	273	366	3	21	3	53	395	8	bis 25 PS	unter 5 ha
14	14	34	—	8	—	3	50	4	über 25 PS	
322	652	759	—	22	7	95	748	9	bis 25 PS	5 bis unter 10 "
20	26	30	—	11	1	1	50	3	über 25 PS	
592	940	1 022	2	24	2	128	949	8	bis 25 PS	10 " " 20 "
38	39	46	1	15	1	1	67	5	über 25 PS	
728	919	962	4	12	3	90	909	7	bis 25 PS	20 " " 50 "
52	54	58	—	3	1	5	65	—	über 25 PS	
114	122	120	2	3	1	12	119	2	bis 25 PS	50 " " 100 "
20	24	11	1	2	—	10	21	—	über 25 PS	
45	45	44	—	1	—	4	46	1	bis 25 PS	100 " " 200 "
27	29	7	—	—	2	15	18	2	über 25 PS	
7	8	9	—	1	—	2	7	—	bis 25 PS	200 ha und darüber
9	7	1	—	—	—	3	7	—	über 25 PS	
1 959	2 959	3 282	11	84	16	384	3 173	35	bis 25 PS	Zusammen
180	193	182	2	39	5	38	278	14	über 25 PS	

Tabelle 4. Die betriebseigenen Schlepper in
nach

Größenklassen nach der landwirtschaftlich benutzten Fläche	Schlepper- stärken in PS	Gesamt- zahl der betriebs- eigenen Schlepper (ohne Einachs- schlepper)	Davon wurden gebaut in den Jahren								
			bis 1930	1931	1932	1933	1934	1935	1936	1937	1938
			Zahl der Schlepper								
			1	2	3	4	5	6	7	8	9

BUNDESGBEIT

unter 5 ha	bis 25 PS	4 236	361	17	36	20	37	72	153	197	410
	über 25 PS	963	236	20	26	31	24	43	34	20	61
5 bis unter 10 "	bis 25 PS	6 832	271	15	23	19	29	71	238	350	839
	über 25 PS	900	186	16	15	11	30	26	26	21	61
10 " " 20 "	bis 25 PS	14 422	218	11	16	13	33	95	301	636	1 564
	über 25 PS	1 690	225	15	13	11	26	36	55	41	95
20 " " 50 "	bis 25 PS	24 819	266	7	23	32	67	204	438	1 162	2 902
	über 25 PS	5 462	482	29	29	27	74	88	159	189	430
50 " " 100 "	bis 25 PS	5 121	63	6	13	12	30	96	164	359	705
	über 25 PS	4 630	257	26	31	43	92	116	168	267	512
100 " " 200 "	bis 25 PS	1 129	20	—	4	5	5	15	34	60	116
	über 25 PS	2 345	80	9	25	29	69	91	135	179	279
200 ha und darüber	bis 25 PS	437	3	1	2	1	1	3	7	16	28
	über 25 PS	1 600	33	8	14	15	42	59	103	138	184
Zusammen . . .	bis 25 PS	56 996	1 202	57	117	102	202	556	1 335	2 780	6 584
	über 25 PS	17 590	1 499	123	153	167	357	459	680	855	1 622

Schleswig-Holstein

unter 5 ha	bis 25 PS	25	—	—	—	—	—	1	2	2	4
	über 25 PS	10	—	—	—	—	—	—	—	1	2
5 bis unter 10 "	bis 25 PS	42	4	—	—	—	—	—	—	2	13
	über 25 PS	19	4	1	—	—	1	—	—	—	3
10 " " 20 "	bis 25 PS	168	6	2	—	—	—	1	5	1	23
	über 25 PS	49	14	—	1	—	—	5	4	3	2
20 " " 50 "	bis 25 PS	1 344	29	—	3	6	11	15	24	43	123
	über 25 PS	442	101	6	6	3	9	11	17	15	51
50 " " 100 "	bis 25 PS	802	9	2	3	1	6	15	21	51	109
	über 25 PS	637	78	4	10	10	15	25	24	29	69
100 " " 200 "	bis 25 PS	101	1	—	1	—	2	1	4	2	10
	über 25 PS	299	16	1	4	5	13	21	19	20	33
200 ha und darüber	bis 25 PS	97	1	—	—	—	—	1	—	1	4
	über 25 PS	592	5	5	6	5	11	26	46	47	62
Zusammen . . .	bis 25 PS	2 579	50	4	7	7	19	34	56	102	286
	über 25 PS	2 048	218	17	27	23	49	88	110	115	222

Hamburg

unter 5 ha	bis 25 PS	35	—	—	—	—	—	—	—	1	4
	über 25 PS	2	2	—	—	—	—	—	—	—	—
5 bis unter 10 "	bis 25 PS	32	1	—	—	—	—	—	1	1	4
	über 25 PS	2	—	—	—	—	—	—	—	—	1
10 " " 20 "	bis 25 PS	48	—	—	—	—	—	1	1	1	4
	über 25 PS	7	1	—	—	—	—	—	—	—	—
20 " " 50 "	bis 25 PS	78	—	—	—	—	—	—	3	2	4
	über 25 PS	13	3	—	—	—	1	—	—	—	—
50 " " 100 "	bis 25 PS	14	—	—	—	—	—	—	—	—	3
	über 25 PS	4	—	—	—	—	—	—	—	—	1
100 " " 200 "	bis 25 PS	3	—	—	—	—	—	—	—	—	—
	über 25 PS	3	1	—	—	—	—	—	—	—	—
200 ha und darüber	bis 25 PS	1	—	—	—	—	—	—	—	1	—
	über 25 PS	3	—	—	—	—	—	—	—	1	—
Zusammen . . .	bis 25 PS	211	1	—	—	—	—	1	5	6	19
	über 25 PS	34	7	—	—	—	1	—	—	1	2

den land- und forstwirtschaftlichen Betrieben
Baujahren

Davon wurden gebaut in den Jahren											Schlepper- stärken in PS	Grössenklassen nach der landwirtschaftlich benutzten Fläche
1939	1940	1941	1942	1943	1944	1945	1946	1947	1948	bis 22. 5. 1949		
Zahl der Schlepper												
11	12	13	14	15	16	17	18	19	20	21		

BUNDESGEBIET

505	397	281	92	71	68	39	110	167	613	590	bis 25 PS	unter 5 ha
58	33	30	24	36	44	24	37	53	71	58	über 25 PS	
980	861	589	172	135	84	48	131	243	716	1018	bis 25 PS	5 bis unter 10 "
56	38	24	30	41	37	19	35	44	106	78	über 25 PS	
2337	2384	1680	461	241	148	94	258	454	1436	2042	bis 25 PS	10 " " 20 "
127	106	71	79	74	70	54	81	85	221	205	über 25 PS	
4235	4571	3101	1069	536	268	102	421	789	1839	2787	bis 25 PS	20 " " 50 "
527	614	329	294	214	159	185	290	264	441	638	über 25 PS	
820	738	503	197	150	83	23	119	167	370	503	bis 25 PS	50 " " 100 "
596	559	274	276	172	161	145	244	193	216	282	über 25 PS	
132	130	127	52	49	27	13	24	55	122	139	bis 25 PS	100 " " 200 "
266	229	124	118	105	158	81	86	77	90	115	über 25 PS	
51	48	61	32	33	10	3	13	16	47	61	bis 25 PS	200 ha und darüber
178	169	67	74	98	121	34	85	48	58	72	über 25 PS	
9060	9129	6342	2075	1215	688	322	1076	1891	5143	7140	bis 25 PS	Zusammen
1808	1748	919	895	740	750	542	858	764	1203	1448	über 25 PS	

Schleswig-Holstein

2	3	2	1	—	1	1	—	3	2	1	bis 25 PS	unter 5 ha
1	2	1	1	—	—	—	1	1	—	—	über 25 PS	
6	3	3	—	1	—	—	2	2	2	4	bis 25 PS	5 bis unter 10 "
3	2	1	—	1	—	—	—	—	—	3	über 25 PS	
41	25	18	8	1	2	—	1	7	14	13	bis 25 PS	10 " " 20 "
6	3	—	1	1	—	4	1	1	1	2	über 25 PS	
231	225	205	66	19	14	5	29	40	120	136	bis 25 PS	20 " " 50 "
42	40	25	18	12	6	4	26	12	18	20	über 25 PS	
151	109	79	37	15	14	2	11	24	62	81	bis 25 PS	50 " " 100 "
77	76	52	41	12	9	5	35	17	19	30	über 25 PS	
15	10	10	7	3	2	—	3	4	18	8	bis 25 PS	100 " " 200 "
32	24	15	21	11	8	6	15	10	8	17	über 25 PS	
14	14	7	7	7	5	—	2	2	15	17	bis 25 PS	200 ha und darüber
73	65	31	26	25	18	5	47	18	28	43	über 25 PS	
460	389	324	126	46	38	8	48	82	233	260	bis 25 PS	Zusammen
234	212	125	108	62	41	24	125	59	74	115	über 25 PS	

Hamburg

4	10	9	2	1	—	—	2	—	1	1	bis 25 PS	unter 5 ha
—	—	—	—	—	—	—	—	—	—	—	über 25 PS	
3	6	6	7	—	—	—	1	1	1	—	bis 25 PS	5 bis unter 10 "
—	1	—	—	—	—	—	—	—	—	—	über 25 PS	
5	9	6	10	2	—	—	2	1	3	3	bis 25 PS	10 " " 20 "
—	—	1	1	1	1	—	—	—	1	1	über 25 PS	
14	14	6	20	4	—	—	1	4	1	5	bis 25 PS	20 " " 50 "
—	1	—	—	—	—	1	4	1	1	1	über 25 PS	
2	2	3	3	—	—	—	—	1	—	—	bis 25 PS	50 " " 100 "
—	—	—	—	1	—	—	1	—	1	—	über 25 PS	
—	—	—	—	1	—	—	1	—	1	—	bis 25 PS	100 " " 200 "
—	—	—	—	—	—	—	—	—	2	—	über 25 PS	
—	—	—	—	—	—	—	—	—	—	—	bis 25 PS	200 ha und darüber
—	1	—	—	—	—	—	1	—	—	—	über 25 PS	
28	41	30	42	8	—	—	7	7	7	9	bis 25 PS	Zusammen
—	3	1	1	2	1	1	6	1	5	2	über 25 PS	

noch Tabelle 4: Die betriebseigenen Schlepper in
nach

Größenklassen nach der landwirtschaftlich benutzten Fläche	Schlepper- stärken in PS	Gesamt- zahl der betriebs- eigenen Schlepper (ohne Einachs- schlepper)	Davon wurden gebaut in den Jahren								
			bis 1930	1931	1932	1933	1934	1935	1936	1937	1938
			Zahl der Schlepper								
		1	2	3	4	5	6	7	8	9	10

Niedersachsen

unter 5 ha	bis 25 PS	220	17	—	1	1	2	4	8	11	32
	über 25 PS	128	23	2	1	5	5	6	5	2	11
5 bis unter 10 "	bis 25 PS	446	9	1	—	—	—	4	9	20	79
	über 25 PS	120	19	3	1	1	2	5	7	3	11
10 " " 20 "	bis 25 PS	1604	30	—	1	1	3	8	27	62	197
	über 25 PS	328	39	1	3	1	5	8	13	16	28
20 " " 50 "	bis 25 PS	4782	26	1	4	5	11	34	59	219	663
	über 25 PS	1677	71	9	6	7	22	27	42	63	167
50 " " 100 "	bis 25 PS	1416	9	1	2	4	11	24	30	95	209
	über 25 PS	1364	43	8	5	11	18	27	48	93	199
100 " " 200 "	bis 25 PS	232	1	—	—	—	1	2	11	18	24
	über 25 PS	637	16	2	4	4	21	19	39	63	91
200 ha und darüber	bis 25 PS	125	—	1	1	1	—	—	1	2	7
	über 25 PS	522	12	1	6	2	16	15	37	51	86
Zusammen . . .	bis 25 PS	8 825	92	4	9	12	28	76	145	437	1211
	über 25 PS	4 776	223	26	26	31	89	107	191	291	593

Regierungsbezirk Hannover

unter 5 ha	bis 25 PS	54	3	—	1	—	—	1	—	4	6
	über 25 PS	27	5	—	—	3	1	1	2	1	1
5 bis unter 10 "	bis 25 PS	99	3	—	—	—	—	—	2	9	13
	über 25 PS	23	2	1	—	—	1	1	—	—	3
10 " " 20 "	bis 25 PS	471	3	—	1	1	2	2	8	19	57
	über 25 PS	79	7	—	—	—	1	—	3	2	9
20 " " 50 "	bis 25 PS	1 170	3	1	—	1	5	12	22	45	147
	über 25 PS	369	10	1	2	3	2	3	11	11	32
50 " " 100 "	bis 25 PS	196	1	1	—	—	1	3	5	18	23
	über 25 PS	163	5	—	1	2	4	5	3	8	24
100 " " 200 "	bis 25 PS	28	—	—	—	—	—	—	2	—	—
	über 25 PS	116	3	—	—	1	4	4	8	6	17
200 ha und darüber	bis 25 PS	17	—	—	—	—	—	—	1	—	1
	über 25 PS	78	2	—	2	—	2	3	7	4	11
Zusammen . . .	bis 25 PS	2 035	13	2	2	2	8	18	40	95	247
	über 25 PS	855	34	2	5	9	15	17	34	32	97

Regierungsbezirk Hildesheim

unter 5 ha	bis 25 PS	38	5	—	—	1	1	1	—	2	4
	über 25 PS	37	7	1	1	1	2	3	—	—	3
5 bis unter 10 "	bis 25 PS	102	3	—	—	—	—	1	2	3	23
	über 25 PS	36	5	—	—	1	—	3	3	—	—
10 " " 20 "	bis 25 PS	460	9	—	—	—	—	1	9	12	65
	über 25 PS	95	11	—	1	1	1	1	3	4	11
20 " " 50 "	bis 25 PS	611	2	—	1	1	1	6	9	41	122
	über 25 PS	444	13	1	1	2	5	9	12	17	49
50 " " 100 "	bis 25 PS	63	—	—	—	—	—	5	1	3	17
	über 25 PS	251	6	2	—	4	4	9	6	32	85
100 " " 200 "	bis 25 PS	37	—	—	—	—	—	—	—	3	4
	über 25 PS	184	3	—	1	1	11	5	10	15	24
200 ha und darüber	bis 25 PS	34	—	1	1	1	—	—	—	—	1
	über 25 PS	172	1	—	2	1	7	3	13	18	22
Zusammen . . .	bis 25 PS	1345	19	1	2	3	2	14	21	64	236
	über 25 PS	1219	46	4	6	11	30	33	47	86	144

den land- und forstwirtschaftlichen Betrieben
Baujahren

Davon wurden gebaut in den Jahren											Schlepper- stärken in PS	Grössenklassen nach der landwirtschaftlich benutzten Fläche
1939	1940	1941	1942	1943	1944	1945	1946	1947	1948	bis 22. 5. 1949		
Zahl der Schlepper												
11	12	13	14	15	16	17	18	19	20	21		

Niedersachsen

39	25	12	6	5	4	1	2	8	25	17	bis 25 PS	
15	5	3	2	3	6	4	10	9	9	2	über 25 PS	unter 5 ha
84	52	47	12	9	2	1	2	18	39	48	bis 25 PS	
11	6	5	2	3	6	3	13	1	8	10	über 25 PS	5 bis unter 10 "
294	302	202	47	17	10	7	21	61	145	169	bis 25 PS	
32	24	14	18	10	10	8	35	19	28	16	über 25 PS	10 " " 20 "
813	918	616	209	110	43	9	61	144	359	478	bis 25 PS	
181	258	120	103	45	45	67	145	76	96	127	über 25 PS	20 " " 50 "
233	224	157	53	33	12	—	25	36	107	151	bis 25 PS	
212	210	80	65	29	26	32	88	27	75	68	über 25 PS	50 " " 100 "
24	28	29	12	4	1	2	4	6	27	38	bis 25 PS	
78	77	37	23	20	33	18	36	10	20	26	über 25 PS	100 " " 200 "
13	13	23	11	4	1	1	7	4	16	19	bis 25 PS	
64	45	19	26	30	40	13	20	14	13	12	über 25 PS	200 ha und darüber
1500	1562	1086	350	182	73	21	122	277	718	920	bis 25 PS	
593	625	278	239	140	166	145	347	156	249	261	über 25 PS	Zusammen

Regierungsbezirk Hannover

16	7	4	1	1	—	—	—	1	6	3	bis 25 PS	
4	1	—	—	—	2	1	2	—	3	—	über 25 PS	unter 5 ha
17	11	10	—	2	—	—	—	8	16	8	bis 25 PS	
4	1	—	—	1	3	—	2	1	3	—	über 25 PS	5 bis unter 10 "
77	88	64	9	6	1	4	2	17	54	56	bis 25 PS	
10	5	1	5	3	3	3	9	5	6	7	über 25 PS	10 " " 20 "
211	240	156	35	20	9	3	9	28	97	126	bis 25 PS	
37	46	23	24	13	11	27	38	22	23	30	über 25 PS	20 " " 50 "
37	36	19	5	3	1	—	3	3	12	25	bis 25 PS	
23	21	5	13	1	7	4	13	6	10	8	über 25 PS	50 " " 100 "
3	6	3	3	2	—	—	—	—	6	3	bis 25 PS	
9	9	7	6	3	21	4	8	—	1	5	über 25 PS	100 " " 200 "
1	4	1	3	—	1	—	—	—	2	3	bis 25 PS	
8	5	2	5	5	11	4	1	1	4	1	über 25 PS	200 ha und darüber
362	392	237	56	34	12	7	14	57	193	224	bis 25 PS	
95	88	38	53	26	58	43	73	35	50	51	über 25 PS	Zusammen

Regierungsbezirk Hildesheim

6	5	3	1	—	1	1	—	—	5	2	bis 25 PS	
4	2	—	1	1	1	1	2	2	4	1	über 25 PS	unter 5 ha
19	9	13	2	1	2	—	2	4	6	12	bis 25 PS	
6	1	2	1	—	—	3	4	—	3	4	über 25 PS	5 bis unter 10 "
101	85	61	14	6	5	1	9	14	29	39	bis 25 PS	
6	11	7	4	4	2	2	12	3	6	5	über 25 PS	10 " " 20 "
115	114	55	20	8	1	2	11	16	34	52	bis 25 PS	
50	85	33	25	5	10	17	42	18	24	26	über 25 PS	20 " " 50 "
9	9	5	1	2	—	—	—	1	4	6	bis 25 PS	
51	32	10	9	5	2	6	17	1	9	11	über 25 PS	50 " " 100 "
4	5	5	—	—	1	—	—	1	6	8	bis 25 PS	
15	30	12	6	6	5	5	13	3	7	12	über 25 PS	100 " " 200 "
1	5	8	2	1	—	—	1	2	4	6	bis 25 PS	
25	14	6	11	10	17	5	8	4	2	3	über 25 PS	200 ha und darüber
255	232	150	40	18	10	4	23	38	88	125	bis 25 PS	
157	175	70	57	31	37	39	98	31	55	62	über 25 PS	Zusammen

noch Tabelle 4: Die betriebseigenen Schlepper in
nach

Größenklassen nach der landwirtschaftlich benutzten Fläche	Schlepper- stärken in PS	Gesamt- zahl der betriebs- eigenen Schlepper (ohne Einachs- schlepper)	Davon wurden gebaut in den Jahren								
			bis 1930	1931	1932	1933	1934	1935	1936	1937	1938
			Zahl der Schlepper								
			1	2	3	4	5	6	7	8	9

Regierungsbezirk Lüneburg

unter 5 ha	bis 25 PS	41	3	—	—	—	—	1	2	2	10
	über 25 PS	30	4	—	—	—	—	1	2	—	4
5 bis unter 10 "	bis 25 PS	111	2	—	—	—	—	3	2	7	27
	über 25 PS	26	6	—	—	—	—	1	1	1	4
10 " " 20 "	bis 25 PS	245	6	—	—	—	—	4	3	12	23
	über 25 PS	49	4	—	—	—	1	2	1	4	4
20 " " 50 "	bis 25 PS	1388	13	—	—	—	2	6	14	65	196
	über 25 PS	396	21	2	—	—	4	5	5	11	33
50 " " 100 "	bis 25 PS	536	3	—	—	2	4	6	11	35	95
	über 25 PS	435	11	—	2	—	1	3	16	23	67
100 " " 200 "	bis 25 PS	56	—	—	—	—	1	—	2	8	8
	über 25 PS	91	1	1	1	1	—	2	2	12	10
200 ha und darüber	bis 25 PS	22	—	—	—	—	—	—	—	1	3
	über 25 PS	66	4	—	1	—	1	1	8	7	13
Zusammen . . .	bis 25 PS	2399	27	—	—	2	7	20	34	130	362
	über 25 PS	1093	51	3	4	1	7	15	35	58	135

Regierungsbezirk Stade

unter 5 ha	bis 25 PS	21	—	—	—	—	—	—	4	—	4
	über 25 PS	8	1	—	—	—	1	—	—	—	2
5 bis unter 10 "	bis 25 PS	31	—	—	—	—	—	—	1	1	4
	über 25 PS	11	3	1	—	—	—	—	—	1	—
10 " " 20 "	bis 25 PS	70	3	—	—	—	—	—	2	5	8
	über 25 PS	14	2	—	—	—	—	1	1	1	—
20 " " 50 "	bis 25 PS	345	2	—	2	—	1	1	2	14	37
	über 25 PS	46	5	1	1	—	1	2	4	1	6
50 " " 100 "	bis 25 PS	220	4	—	1	—	2	4	4	12	16
	über 25 PS	61	7	1	—	1	1	3	5	5	6
100 " " 200 "	bis 25 PS	32	—	—	—	—	—	1	3	2	4
	über 25 PS	22	2	—	—	—	1	—	—	2	2
200 ha und darüber	bis 25 PS	7	—	—	—	—	—	—	—	—	—
	über 25 PS	8	1	—	—	—	—	—	—	—	—
Zusammen . . .	bis 25 PS	726	9	—	3	—	3	6	16	34	73
	über 25 PS	170	21	3	1	1	4	6	10	10	16

Regierungsbezirk Osnabrück

unter 5 ha	bis 25 PS	25	2	—	—	—	—	1	1	1	2
	über 25 PS	11	1	1	—	—	1	1	—	1	1
5 bis unter 10 "	bis 25 PS	30	—	—	—	—	—	—	1	2	3
	über 25 PS	4	2	1	—	—	—	—	—	—	—
10 " " 20 "	bis 25 PS	134	3	—	—	—	1	—	1	—	7
	über 25 PS	17	2	1	—	—	1	—	1	1	—
20 " " 50 "	bis 25 PS	327	1	—	—	—	—	2	1	4	26
	über 25 PS	41	4	—	1	1	—	2	—	—	1
50 " " 100 "	bis 25 PS	74	—	—	—	—	—	—	1	2	11
	über 25 PS	21	—	—	—	—	—	—	1	—	—
100 " " 200 "	bis 25 PS	10	—	—	—	—	—	—	—	—	1
	über 25 PS	18	—	—	—	1	—	1	2	2	4
200 ha und darüber	bis 25 PS	9	—	—	—	—	—	—	—	1	—
	über 25 PS	19	—	—	—	—	—	—	—	1	5
Zusammen . . .	bis 25 PS	609	6	—	—	—	1	3	5	10	50
	über 25 PS	131	9	3	1	2	2	4	4	5	11

den land- und forstwirtschaftlichen Betrieben
Baujahren

Davon wurden gebaut in den Jahren											Schlepper- stärken in PS	Größenklassen nach der landwirtschaftlich benutzten Fläche
1939	1940	1941	1942	1943	1944	1945	1946	1947	1948	bis 22. 5. 1949		
Zahl der Schlepper												
11	12	13	14	15	16	17	18	19	20	21		

Regierungsbezirk Lüneburg

4	2	3	3	1	1	—	—	2	5	2	bis 25 PS	unter 5 ha
4	—	1	1	2	2	1	3	4	1	—	über 25 PS	
26	13	11	4	—	—	1	—	1	4	10	bis 25 PS	5 bis unter 10 "
1	—	3	1	—	2	—	2	—	1	3	über 25 PS	
46	49	35	10	—	—	1	3	10	18	25	bis 25 PS	10 " " 20 "
4	3	2	4	2	2	1	4	3	6	2	über 25 PS	
241	295	197	70	26	14	1	12	39	66	131	bis 25 PS	20 " " 50 "
44	53	31	24	11	13	15	35	15	26	48	über 25 PS	
88	86	56	22	12	2	—	11	15	32	56	bis 25 PS	50 " " 100 "
64	70	33	18	13	11	9	36	8	23	27	über 25 PS	
7	5	5	—	—	—	1	1	2	5	11	bis 25 PS	100 " " 200 "
15	13	5	3	5	4	5	2	3	2	4	über 25 PS	
3	—	2	2	2	—	1	1	1	5	1	bis 25 PS	200 ha und darüber
4	5	3	1	3	3	3	2	5	1	1	über 25 PS	
415	450	309	111	41	17	5	28	70	135	236	bis 25 PS	Zusammen
136	144	78	52	36	37	34	84	38	60	85	über 25 PS	

Regierungsbezirk Stade

3	1	—	—	—	2	—	—	2	3	2	bis 25 PS	unter 5 ha
—	—	—	—	—	—	1	1	1	1	—	über 25 PS	
5	2	3	1	2	—	—	—	2	4	6	bis 25 PS	5 bis unter 10 "
—	3	—	—	2	—	—	—	—	1	—	über 25 PS	
12	8	4	1	—	1	—	2	6	7	11	bis 25 PS	10 " " 20 "
—	1	1	2	—	1	—	1	2	1	—	über 25 PS	
52	67	34	13	13	3	1	8	14	43	38	bis 25 PS	20 " " 50 "
5	6	1	1	—	—	1	4	1	3	3	über 25 PS	
42	38	22	11	4	2	—	3	6	24	25	bis 25 PS	50 " " 100 "
9	10	4	2	1	—	—	2	—	4	—	über 25 PS	
3	4	3	3	—	—	—	2	3	3	1	bis 25 PS	100 " " 200 "
5	4	4	—	—	—	—	—	—	2	—	über 25 PS	
2	—	—	2	—	—	—	—	—	2	1	bis 25 PS	200 ha und darüber
2	1	—	1	1	—	—	—	—	1	1	über 25 PS	
119	120	66	31	19	8	1	15	33	86	84	bis 25 PS	Zusammen
21	25	10	6	4	1	2	8	4	13	4	über 25 PS	

Regierungsbezirk Osnabrück

4	7	1	—	—	—	—	—	2	3	1	bis 25 PS	unter 5 ha
2	—	1	—	—	—	—	1	1	—	—	über 25 PS	
5	7	2	2	—	—	—	—	—	3	5	bis 25 PS	5 bis unter 10 "
—	—	—	—	—	—	—	1	—	—	—	über 25 PS	
26	32	15	7	2	—	—	3	6	12	19	bis 25 PS	10 " " 20 "
3	1	1	—	1	—	1	3	1	—	—	über 25 PS	
55	53	51	14	14	5	—	3	12	49	37	bis 25 PS	20 " " 50 "
1	4	2	7	1	2	2	6	3	1	3	über 25 PS	
9	8	10	1	5	3	—	2	4	8	10	bis 25 PS	50 " " 100 "
1	4	1	2	2	1	2	2	—	2	3	über 25 PS	
1	2	1	2	—	—	—	—	—	3	—	bis 25 PS	100 " " 200 "
2	1	—	1	—	1	—	1	1	1	—	über 25 PS	
1	3	2	—	—	—	—	2	—	—	—	bis 25 PS	200 ha und darüber
4	2	—	—	1	1	—	2	—	3	—	über 25 PS	
101	112	82	26	21	8	—	10	24	78	72	bis 25 PS	Zusammen
13	12	5	10	5	5	5	16	6	7	6	über 25 PS	

noch Tabelle 4: Die betriebseigenen Schlepper in
nach

Grössenklassen nach der landwirtschaftlich benutzten Fläche	Schlepper- stärken in PS	Gesamt- zahl der betriebs- eigenen Schlepper (ohne Einachs- schlepper)	Davon wurden gebaut in den Jahren								
			bis 1930	1931	1932	1933	1934	1935	1936	1937	1938
			Zahl der Schlepper								
		1	2	3	4	5	6	7	8	9	10

Regierungsbezirk Aurich

unter 5 ha	bis 25 PS	4	2	—	—	—	—	—	—	—	—
	über 25 PS	4	2	—	—	—	—	—	—	—	—
5 bis unter 10 "	bis 25 PS	10	—	1	—	—	—	—	—	1	—
	über 25 PS	5	1	—	1	—	1	—	1	—	—
10 " " 20 "	bis 25 PS	14	—	—	—	—	—	—	1	2	1
	über 25 PS	13	3	—	—	—	—	1	1	1	—
20 " " 50 "	bis 25 PS	81	1	—	—	1	—	—	—	3	13
	über 25 PS	55	2	1	1	—	1	—	—	1	2
50 " " 100 "	bis 25 PS	97	—	—	—	—	1	1	2	5	12
	über 25 PS	101	6	1	—	1	1	2	1	2	5
100 " " 200 "	bis 25 PS	5	—	—	—	—	—	—	1	1	—
	über 25 PS	8	—	—	—	—	—	—	—	2	2
200 ha und darüber	bis 25 PS	3	—	—	—	—	—	—	—	—	—
	über 25 PS	8	1	—	—	—	—	1	—	1	1
Zusammen . . .	bis 25 PS	214	3	1	—	1	1	1	4	12	26
	über 25 PS	194	15	2	2	1	3	4	3	7	10

Verwaltungsbezirk Braunschweig

unter 5 ha	bis 25 PS	25	—	—	—	—	1	—	—	1	5
	über 25 PS	7	2	—	—	1	—	—	1	—	—
5 bis unter 10 "	bis 25 PS	42	1	—	—	—	—	—	—	5	7
	über 25 PS	11	—	—	—	—	—	—	2	—	4
10 " " 20 "	bis 25 PS	158	3	—	—	—	—	1	3	11	31
	über 25 PS	38	7	—	2	—	1	2	2	1	3
20 " " 50 "	bis 25 PS	455	2	—	1	1	—	3	6	34	77
	über 25 PS	252	14	1	—	—	6	4	9	19	39
50 " " 100 "	bis 25 PS	86	1	—	—	—	1	3	4	8	16
	über 25 PS	296	7	3	2	2	5	5	15	22	61
100 " " 200 "	bis 25 PS	44	—	—	—	—	—	1	3	3	6
	über 25 PS	183	6	1	2	—	5	7	17	24	31
200 ha und darüber	bis 25 PS	28	—	—	—	—	—	—	—	—	—
	über 25 PS	165	1	1	1	—	6	7	9	20	32
Zusammen . . .	bis 25 PS	838	7	—	1	1	2	8	16	62	142
	über 25 PS	952	37	6	7	3	23	25	55	86	170

Verwaltungsbezirk Oldenburg

unter 5 ha	bis 25 PS	12	2	—	—	—	—	—	1	1	1
	über 25 PS	4	1	—	—	—	—	—	—	—	—
5 bis unter 10 "	bis 25 PS	21	—	—	—	—	—	—	1	2	2
	über 25 PS	4	—	—	—	—	—	—	—	1	—
10 " " 20 "	bis 25 PS	52	3	—	—	—	—	—	—	1	5
	über 25 PS	23	3	—	—	—	—	1	1	2	1
20 " " 50 "	bis 25 PS	405	2	—	—	1	2	4	5	13	45
	über 25 PS	74	2	2	—	1	3	2	1	3	5
50 " " 100 "	bis 25 PS	144	—	—	1	2	2	2	2	12	19
	über 25 PS	36	1	1	—	1	2	—	1	1	1
100 " " 200 "	bis 25 PS	20	1	—	—	—	—	—	—	1	1
	über 25 PS	15	1	—	—	—	—	—	—	—	1
200 ha und darüber	bis 25 PS	5	—	—	—	—	—	—	—	—	2
	über 25 PS	6	2	—	—	1	—	—	—	—	2
Zusammen . . .	bis 25 PS	659	8	—	1	3	4	6	9	30	75
	über 25 PS	162	10	3	—	3	5	3	3	7	10

den land- und forstwirtschaftlichen Betrieben
Baujahren

Davon wurden gebaut in den Jahren											Schlepper- stärken in PS	Grössenklassen nach der landwirtschaftlich benutzten Fläche
1939	1940	1941	1942	1943	1944	1945	1946	1947	1948	bis 22. 5. 1949		
Zahl der Schlepper												
11	12	13	14	15	16	17	18	19	20	21		

Regierungsbezirk Aurich

—	—	—	—	—	—	—	—	—	1	1	bis 25 PS	unter 5 ha
—	—	—	—	—	1	—	1	—	—	—	über 25 PS	
—	1	1	1	1	—	—	—	1	3	—	bis 25 PS	5 bis unter 10 "
—	—	—	—	—	1	—	—	—	—	—	über 25 PS	
3	1	1	1	—	—	—	—	—	3	1	bis 25 PS	10 " " 20 "
1	—	—	1	—	—	—	1	1	3	—	über 25 PS	
9	13	8	4	1	—	—	3	3	16	6	bis 25 PS	20 " " 50 "
9	10	9	4	4	—	—	3	1	5	2	über 25 PS	
20	11	18	3	—	2	—	1	2	12	7	bis 25 PS	50 " " 100 "
17	21	9	11	3	2	3	2	3	9	2	über 25 PS	
—	1	—	1	—	—	—	—	—	—	1	bis 25 PS	100 " " 200 "
—	1	—	—	—	—	1	1	—	1	—	über 25 PS	
—	—	1	—	—	—	—	1	—	—	1	bis 25 PS	200 ha und darüber
—	2	—	—	—	—	—	—	1	1	—	über 25 PS	
32	27	29	10	2	2	—	5	6	35	17	bis 25 PS	Zusammen
27	34	18	16	7	4	4	8	6	19	4	über 25 PS	

Verwaltungsbezirk Braunschweig

5	3	—	—	3	—	—	—	1	2	4	bis 25 PS	unter 5 ha
—	1	1	—	—	—	—	—	—	—	1	über 25 PS	
8	8	4	1	1	—	—	—	—	1	6	bis 25 PS	5 bis unter 10 "
—	1	—	—	—	—	—	2	—	—	2	über 25 PS	
24	33	16	4	—	1	1	—	4	14	12	bis 25 PS	10 " " 20 "
5	2	1	1	—	—	—	4	3	4	—	über 25 PS	
86	78	49	25	9	5	2	6	9	23	39	bis 25 PS	20 " " 50 "
33	39	17	16	6	4	5	10	13	9	8	über 25 PS	
16	9	5	2	1	1	—	1	—	6	12	bis 25 PS	50 " " 100 "
47	48	15	9	4	2	7	9	6	16	11	über 25 PS	
5	2	8	1	1	—	—	—	—	2	12	bis 25 PS	100 " " 200 "
31	17	9	6	2	2	3	9	2	4	5	über 25 PS	
5	1	8	1	1	—	—	2	—	3	7	bis 25 PS	200 ha und darüber
21	16	8	8	10	8	1	6	3	1	6	über 25 PS	
149	134	90	34	16	7	3	9	14	51	92	bis 25 PS	Zusammen
137	124	51	40	22	16	16	40	27	34	33	über 25 PS	

Verwaltungsbezirk Oldenburg

1	—	1	1	—	—	—	2	—	—	2	bis 25 PS	unter 5 ha
1	1	—	—	—	—	—	—	1	—	—	über 25 PS	
4	1	3	1	2	—	—	—	2	2	1	bis 25 PS	5 bis unter 10 "
—	—	—	—	—	—	—	2	—	—	1	über 25 PS	
5	6	6	1	3	2	—	2	4	8	6	bis 25 PS	10 " " 20 "
3	1	1	1	—	2	1	1	1	2	2	über 25 PS	
44	58	66	28	19	6	—	9	23	31	49	bis 25 PS	20 " " 50 "
2	15	4	2	5	5	—	7	3	5	7	über 25 PS	
12	27	22	8	6	1	—	4	5	9	10	bis 25 PS	50 " " 100 "
—	4	3	1	—	1	1	7	3	2	6	über 25 PS	
1	3	4	2	1	—	1	1	—	2	2	bis 25 PS	100 " " 200 "
1	2	—	1	4	—	—	2	1	2	—	über 25 PS	
—	—	1	1	—	—	—	—	1	—	—	bis 25 PS	200 ha und darüber
—	—	—	—	—	—	—	1	—	—	—	über 25 PS	
67	95	103	42	31	9	1	18	35	52	70	bis 25 PS	Zusammen
7	23	8	5	9	8	2	20	9	11	16	über 25 PS	

noch Tabelle 4: Die betriebseigenen Schlepper in nach

Größenklassen nach der landwirtschaftlich benutzten Fläche	Schlepper- stärken in PS	Gesamt- zahl der betriebs- eigenen Schlepper (ohne Einachs- schlepper)	Davon wurden gebaut in den Jahren									
			bis 1930	1931	1932	1933	1934	1935	1936	1937	1938	
			Zahl der Schlepper									
			1	2	3	4	5	6	7	8	9	10

Nordrhein-Westfalen

unter 5 ha	bis 25 PS	344	21	4	1	1	7	9	15	14	51	
	über 25 PS	157	29	6	2	6	7	10	6	5	14	
5 bis unter 10 "	bis 25 PS	536	20	1	1	1	2	8	17	20	66	
	über 25 PS	144	30	4	1	4	6	8	3	3	11	
10 " " 20 "	bis 25 PS	1852	34	2	2	2	9	15	27	68	179	
	über 25 PS	302	37	4	1	2	7	8	12	5	19	
20 " " 50 "	bis 25 PS	4308	64	1	7	9	12	30	70	186	488	
	über 25 PS	1313	112	4	7	8	19	17	42	54	96	
50 " " 100 "	bis 25 PS	909	12	1	4	1	4	15	31	47	113	
	über 25 PS	1226	39	7	7	8	25	27	41	64	114	
100 " " 200 "	bis 25 PS	188	1	—	—	1	—	4	4	8	20	
	über 25 PS	477	11	1	4	5	7	13	25	32	52	
200 ha und darüber	bis 25 PS	34	—	—	—	—	—	—	1	2	2	
	über 25 PS	146	4	—	1	2	4	2	2	11	11	
Zusammen . . .	bis 25 PS	8 171	152	9	15	15	34	81	165	345	919	
	über 25 PS	3 765	262	26	23	35	75	85	131	174	317	

Regierungsbezirk Düsseldorf

unter 5 ha	bis 25 PS	74	4	—	—	—	4	3	6	3	20	
	über 25 PS	16	2	—	—	—	—	2	—	—	1	
5 bis unter 10 "	bis 25 PS	104	2	—	1	—	—	3	2	5	11	
	über 25 PS	26	4	—	—	—	2	—	—	1	4	
10 " " 20 "	bis 25 PS	491	14	2	—	—	3	3	4	12	43	
	über 25 PS	74	8	—	—	1	2	2	4	2	2	
20 " " 50 "	bis 25 PS	1086	21	—	2	1	3	2	12	46	130	
	über 25 PS	294	52	1	2	5	6	2	7	11	20	
50 " " 100 "	bis 25 PS	180	3	—	1	—	—	1	5	9	19	
	über 25 PS	195	9	2	2	2	5	5	9	7	9	
100 " " 200 "	bis 25 PS	42	1	—	—	—	—	1	3	1	7	
	über 25 PS	69	4	—	4	—	2	2	1	3	5	
200 ha und darüber	bis 25 PS	2	—	—	—	—	—	—	—	—	—	
	über 25 PS	4	—	—	—	—	—	—	—	—	1	
Zusammen . . .	bis 25 PS	1 979	45	2	4	1	10	13	32	76	230	
	über 25 PS	678	79	3	8	8	17	13	21	24	42	

Regierungsbezirk Köln

unter 5 ha	bis 25 PS	72	4	—	—	1	—	1	2	2	8	
	über 25 PS	19	1	1	—	2	—	1	—	—	3	
5 bis unter 10 "	bis 25 PS	163	2	1	—	—	2	3	4	5	19	
	über 25 PS	16	2	1	—	—	—	4	1	1	1	
10 " " 20 "	bis 25 PS	416	3	—	—	—	2	5	7	21	49	
	über 25 PS	57	9	—	—	—	3	2	2	—	4	
20 " " 50 "	bis 25 PS	498	8	—	2	1	3	1	12	33	71	
	über 25 PS	221	5	1	1	3	2	2	10	12	12	
50 " " 100 "	bis 25 PS	127	2	—	1	—	1	3	3	7	18	
	über 25 PS	340	8	3	3	2	7	10	19	23	40	
100 " " 200 "	bis 25 PS	61	—	—	—	—	—	1	—	—	7	
	über 25 PS	156	—	1	—	3	1	2	9	10	19	
200 ha und darüber	bis 25 PS	9	—	—	—	—	—	—	—	1	1	
	über 25 PS	23	—	—	—	—	—	—	1	2	2	
Zusammen . . .	bis 25 PS	1 346	19	1	3	2	8	14	28	69	173	
	über 25 PS	832	25	7	4	10	13	21	42	48	81	

den land- und forstwirtschaftlichen Betrieben
Baujahren

Davon wurden gebaut in den Jahren											Schlepper- stärken in PS	Größenklassen nach der landwirtschaftlich benutzten Fläche
1939	1940	1941	1942	1943	1944	1945	1946	1947	1948	bis 22. 5. 1949		
Zahl der Schlepper												
11	12	13	14	15	16	17	18	19	20	21		

Nordrhein-Westfalen

45	35	22	7	9	10	5	4	15	29	40	bis 25 PS	
8	4	8	6	11	6	6	10	4	4	5	über 25 PS	unter 5 ha
81	59	44	10	13	12	2	11	18	82	68	bis 25 PS	
10	7	3	9	7	6	3	7	6	9	7	über 25 PS	5 bis unter 10 "
290	312	168	49	29	14	2	39	90	233	288	bis 25 PS	
28	23	12	15	7	13	22	26	9	17	35	über 25 PS	10 " " 20 "
704	710	499	160	72	45	14	91	163	453	530	bis 25 PS	
142	159	68	57	36	31	91	79	41	92	158	über 25 PS	20 " " 50 "
142	139	95	30	26	19	4	21	37	79	89	bis 25 PS	
148	121	61	83	55	33	89	89	62	52	101	über 25 PS	50 " " 100 "
20	21	27	5	3	3	2	2	11	23	33	bis 25 PS	
56	32	26	27	26	23	42	18	12	32	33	über 25 PS	100 " " 200 "
5	3	6	1	3	—	—	—	2	3	6	bis 25 PS	
14	20	1	8	26	14	7	4	1	4	10	über 25 PS	200 ha und darüber
1287	1279	861	262	155	103	29	168	336	902	1054	bis 25 PS	
406	366	179	205	168	126	260	233	135	210	349	über 25 PS	Zusammen

Regierungsbezirk Düsseldorf

7	4	4	1	—	1	2	1	4	4	6	bis 25 PS	
—	1	—	2	4	—	—	1	—	1	2	über 25 PS	unter 5 ha
17	12	11	1	4	4	—	2	3	14	12	bis 25 PS	
3	1	—	3	1	—	1	3	1	2	—	über 25 PS	5 bis unter 10 "
77	79	45	11	8	4	1	9	25	67	84	bis 25 PS	
5	5	4	3	1	5	11	6	1	6	6	über 25 PS	10 " " 20 "
178	162	123	35	21	7	4	20	56	139	124	bis 25 PS	
32	25	19	21	10	7	21	8	7	21	17	über 25 PS	20 " " 50 "
31	30	17	5	5	7	3	5	11	15	13	bis 25 PS	
17	24	10	11	9	9	18	14	8	8	17	über 25 PS	50 " " 100 "
3	6	7	1	3	—	1	1	1	5	1	bis 25 PS	
8	1	5	6	7	3	8	2	1	6	1	über 25 PS	100 " " 200 "
—	—	1	—	—	—	—	—	—	1	—	bis 25 PS	
—	—	—	—	1	—	1	—	1	—	—	über 25 PS	200 ha und darüber
313	293	208	54	41	23	11	38	100	245	240	bis 25 PS	
65	57	38	46	33	24	60	34	19	44	43	über 25 PS	Zusammen

Regierungsbezirk Köln

9	6	5	2	3	4	—	2	2	9	12	bis 25 PS	
2	2	1	1	—	1	1	1	1	—	1	über 25 PS	unter 5 ha
21	20	17	4	3	—	—	5	7	34	16	bis 25 PS	
1	1	1	—	—	—	—	—	—	—	3	über 25 PS	5 bis unter 10 "
74	92	30	11	11	1	—	3	12	40	55	bis 25 PS	
6	5	3	4	4	1	1	2	1	2	8	über 25 PS	10 " " 20 "
100	80	42	19	12	4	—	6	15	33	56	bis 25 PS	
24	35	13	8	12	7	17	10	7	8	32	über 25 PS	20 " " 50 "
16	21	12	4	2	1	—	1	6	14	15	bis 25 PS	
49	24	16	16	18	9	24	15	15	13	26	über 25 PS	50 " " 100 "
6	5	9	3	—	1	—	1	7	11	10	bis 25 PS	
18	17	8	6	8	10	14	7	5	5	13	über 25 PS	100 " " 200 "
1	1	2	1	—	—	—	—	1	1	—	bis 25 PS	
3	3	—	—	6	3	—	—	—	3	—	über 25 PS	200 ha und darüber
227	225	117	44	31	11	—	18	50	142	164	bis 25 PS	
103	87	42	35	48	31	57	35	29	31	83	über 25 PS	Zusammen

noch Tabelle 4: Die betriebseigenen Schlepper in
nach

Größenklassen nach der landwirtschaftlich benutzten Fläche	Schlepper- stärken in PS	Gesamt- zahl der betriebs- eigenen Schlepper (ohne Einachs- schlepper)	Davon wurden gebaut in den Jahren								
			bis 1930	1931	1932	1933	1934	1935	1936	1937	1938
			Zahl der Schlepper								
			1	2	3	4	5	6	7	8	9

Regierungsbezirk Aachen

unter 5 ha	bis 25 PS	42	3	3	—	—	1	—	1	2	7
	über 25 PS	23	—	1	—	—	1	—	2	1	2
5 bis unter 10 "	bis 25 PS	57	1	—	—	—	—	—	2	2	6
	über 25 PS	33	9	—	—	—	—	2	—	1	3
10 " " 20 "	bis 25 PS	310	2	—	—	1	1	3	9	16	33
	über 25 PS	65	5	2	1	—	—	2	3	1	5
20 " " 50 "	bis 25 PS	341	1	—	—	1	2	—	4	22	44
	über 25 PS	209	2	1	1	—	1	2	5	9	15
50 " " 100 "	bis 25 PS	74	2	—	—	—	—	1	1	3	7
	über 25 PS	215	5	—	1	2	4	5	3	13	13
100 " " 200 "	bis 25 PS	23	—	—	—	—	—	—	—	—	3
	über 25 PS	66	1	—	—	—	—	2	6	2	6
200 ha und darüber	bis 25 PS	8	—	—	—	—	—	—	—	1	1
	über 25 PS	15	—	—	—	—	—	1	1	2	—
Zusammen . . .	bis 25 PS	855	9	3	—	2	4	4	17	46	101
	über 25 PS	626	22	4	3	2	6	14	20	29	44

Regierungsbezirk Münster

unter 5 ha	bis 25 PS	24	1	—	1	—	1	3	—	3	1
	über 25 PS	24	5	—	1	3	3	1	2	1	3
5 bis unter 10 "	bis 25 PS	43	3	—	—	1	—	—	3	5	6
	über 25 PS	23	4	2	—	1	2	—	1	—	—
10 " " 20 "	bis 25 PS	117	2	—	1	—	1	2	3	3	8
	über 25 PS	23	1	1	—	1	1	1	1	1	3
20 " " 50 "	bis 25 PS	988	15	—	2	3	4	9	10	31	87
	über 25 PS	189	26	—	2	—	4	6	5	4	12
50 " " 100 "	bis 25 PS	260	2	—	—	—	1	3	9	12	22
	über 25 PS	143	6	1	1	—	1	1	4	3	9
100 " " 200 "	bis 25 PS	15	—	—	—	1	—	—	—	2	1
	über 25 PS	31	2	—	—	—	1	2	3	3	3
200 ha und darüber	bis 25 PS	—	—	—	—	—	—	—	—	—	—
	über 25 PS	—	—	—	—	—	—	—	—	—	—
Zusammen . . .	bis 25 PS	1447	23	—	4	5	7	17	25	56	125
	über 25 PS	433	44	4	4	5	12	11	16	12	30

Regierungsbezirk Detmold

unter 5 ha	bis 25 PS	84	5	1	—	—	—	2	4	2	8
	über 25 PS	55	16	4	—	1	3	4	2	2	4
5 bis unter 10 "	bis 25 PS	105	10	—	—	—	—	2	2	2	17
	über 25 PS	25	10	1	—	1	2	—	—	—	2
10 " " 20 "	bis 25 PS	297	8	—	1	1	1	1	2	8	30
	über 25 PS	35	7	1	—	—	—	—	1	1	—
20 " " 50 "	bis 25 PS	747	11	—	—	3	—	7	17	29	93
	über 25 PS	168	11	—	—	—	2	1	6	11	18
50 " " 100 "	bis 25 PS	133	2	1	2	—	1	4	5	9	21
	über 25 PS	157	7	1	—	—	5	2	3	9	16
100 " " 200 "	bis 25 PS	30	—	—	—	—	—	2	1	3	1
	über 25 PS	100	2	—	—	2	3	4	1	10	12
200 ha und darüber	bis 25 PS	10	—	—	—	—	—	—	1	—	—
	über 25 PS	91	4	—	1	2	3	1	—	6	6
Zusammen . . .	bis 25 PS	1486	36	2	3	4	2	18	32	53	170
	über 25 PS	631	57	7	1	6	18	12	13	39	58

den land- und forstwirtschaftlichen Betrieben
Baujahren

Davon wurden gebaut in den Jahren											Schlepper- stärken in PS	Grössenklassen nach der landwirtschaftlich benutzten Fläche
1939	1940	1941	1942	1943	1944	1945	1946	1947	1948	bis 22. 5. 1949		
Zahl der Schlepper												
11	12	13	14	15	16	17	18	19	20	21		

Regierungsbezirk Aachen

4	3	3	1	1	1	1	1	2	2	6	bis 25 PS	unter 5 ha
5	—	3	1	1	1	2	2	1	—	—	über 25 PS	
11	8	4	1	2	1	—	1	3	6	9	bis 25 PS	5 bis unter 10 "
1	—	1	1	2	—	2	2	3	5	1	über 25 PS	
46	35	30	10	5	2	—	16	27	29	45	bis 25 PS	10 " " 20 "
2	4	2	3	—	3	8	10	2	2	10	über 25 PS	
58	48	24	12	3	4	2	13	19	31	53	bis 25 PS	20 " " 50 "
16	26	12	1	2	4	37	22	3	10	40	über 25 PS	
16	11	9	2	2	1	—	3	1	5	10	bis 25 PS	50 " " 100 "
25	16	16	14	11	6	33	18	7	6	17	über 25 PS	
3	2	6	—	—	—	—	—	2	2	5	bis 25 PS	100 " " 200 "
6	6	1	6	4	3	9	4	1	6	3	über 25 PS	
1	2	—	—	1	—	—	—	—	—	2	bis 25 PS	200 ha und darüber
1	2	—	1	—	1	3	1	—	—	2	über 25 PS	
139	109	76	26	14	9	3	34	54	75	130	bis 25 PS	Zusammen
56	54	35	27	20	18	94	59	17	29	73	über 25 PS	

Regierungsbezirk Münster

4	2	1	—	1	—	—	—	—	3	3	bis 25 PS	unter 5 ha
—	1	—	1	1	—	—	1	1	—	—	über 25 PS	
9	1	3	1	2	2	—	1	1	3	2	bis 25 PS	5 bis unter 10 "
1	2	—	2	3	1	—	1	1	1	1	über 25 PS	
15	22	15	1	1	1	1	4	5	18	14	bis 25 PS	10 " " 20 "
6	1	—	1	—	1	1	1	1	1	—	über 25 PS	
138	185	156	36	14	8	3	27	32	112	116	bis 25 PS	20 " " 50 "
22	25	5	5	6	7	1	9	8	17	25	über 25 PS	
41	47	39	9	9	5	—	8	10	22	21	bis 25 PS	50 " " 100 "
18	22	7	10	5	2	3	20	10	9	11	über 25 PS	
2	3	2	—	—	1	—	—	—	—	3	bis 25 PS	100 " " 200 "
3	1	1	1	1	—	3	2	—	4	1	über 25 PS	
—	—	—	—	—	—	—	—	—	—	—	bis 25 PS	200 ha und darüber
—	—	—	—	—	—	—	—	—	—	—	über 25 PS	
209	290	216	47	27	17	4	40	48	158	159	bis 25 PS	Zusammen
50	52	13	20	16	11	8	34	21	32	38	über 25 PS	

Regierungsbezirk Detmold

14	13	7	1	2	1	—	—	7	7	10	bis 25 PS	unter 5 ha
—	—	3	—	3	3	1	4	1	2	2	über 25 PS	
12	11	3	1	2	4	1	2	1	18	17	bis 25 PS	5 bis unter 10 "
2	1	—	2	—	1	—	1	1	1	—	über 25 PS	
43	40	28	4	3	—	—	2	8	54	63	bis 25 PS	10 " " 20 "
4	3	—	1	1	1	—	3	4	5	3	über 25 PS	
115	120	74	32	11	7	2	13	19	86	108	bis 25 PS	20 " " 50 "
13	16	7	9	3	3	8	12	5	18	25	über 25 PS	
15	11	13	5	4	3	1	1	4	15	16	bis 25 PS	50 " " 100 "
15	13	8	13	8	6	7	8	14	8	14	über 25 PS	
2	4	2	1	—	1	1	—	1	4	7	bis 25 PS	100 " " 200 "
13	7	7	3	5	5	4	2	4	7	9	über 25 PS	
1	—	2	—	2	—	—	—	1	1	2	bis 25 PS	200 ha und darüber
9	12	—	6	17	9	3	3	—	1	8	über 25 PS	
202	199	129	44	24	16	5	18	41	185	223	bis 25 PS	Zusammen
56	52	25	34	37	28	23	33	29	42	61	über 25 PS	

noch Tabelle 4: Die betriebseigenen Schlepper in
nach

Größenklassen nach der landwirtschaftlich benutzten Fläche	Schlepper- stärken in PS	Gesamt- zahl der betriebs- eigenen Schlepper (ohne Einachs- schlepper)	Davon wurden gebaut in den Jahren								
			bis 1930	1931	1932	1933	1934	1935	1936	1937	1938
			Zahl der Schlepper								
		1	2	3	4	5	6	7	8	9	10

Regierungsbezirk Arnberg

unter 5 ha	bis 25 PS	48	4	—	—	—	1	—	2	2	7
	über 25 PS	20	5	—	1	—	—	2	—	1	1
5 bis unter 10 "	bis 25 PS	64	2	—	—	—	—	—	4	1	7
	über 25 PS	21	1	—	1	2	—	2	1	—	1
10 " " 20 "	bis 25 PS	221	5	—	—	—	1	1	2	8	16
	über 25 PS	48	7	—	—	—	1	1	1	—	5
20 " " 50 "	bis 25 PS	648	8	1	1	—	—	11	15	25	63
	über 25 PS	232	16	1	1	—	4	4	9	7	19
50 " " 100 "	bis 25 PS	135	1	—	—	1	1	3	8	7	26
	über 25 PS	176	4	—	—	2	3	4	3	9	27
100 " " 200 "	bis 25 PS	17	—	—	—	—	—	—	—	2	1
	über 25 PS	55	2	—	—	—	—	1	5	4	7
200 ha und darüber	bis 25 PS	5	—	—	—	—	—	—	—	—	—
	über 25 PS	13	—	—	—	—	1	—	—	1	2
Zusammen . . .	bis 25 PS	1138	20	1	1	1	3	15	31	45	120
	über 25 PS	565	35	1	3	4	9	14	19	22	62

Bremen

unter 5 ha	bis 25 PS	3	—	—	—	—	—	—	—	—	1
	über 25 PS	1	—	—	—	—	—	—	—	—	—
5 bis unter 10 "	bis 25 PS	4	—	—	—	—	—	—	—	—	1
	über 25 PS	1	1	—	—	—	—	—	—	—	—
10 " " 20 "	bis 25 PS	4	—	—	—	—	—	—	—	—	1
	über 25 PS	2	—	—	—	—	—	—	1	—	1
20 " " 50 "	bis 25 PS	14	—	—	—	—	—	1	—	—	2
	über 25 PS	3	—	—	—	—	—	—	2	—	—
50 " " 100 "	bis 25 PS	12	—	—	—	—	—	—	—	1	1
	über 25 PS	5	1	—	—	—	—	—	—	1	1
100 " " 200 "	bis 25 PS	—	—	—	—	—	—	—	—	—	—
	über 25 PS	—	—	—	—	—	—	—	—	—	—
200 ha und darüber	bis 25 PS	—	—	—	—	—	—	—	—	—	—
	über 25 PS	—	—	—	—	—	—	—	—	—	—
Zusammen . . .	bis 25 PS	37	—	—	—	—	—	1	—	1	6
	über 25 PS	12	2	—	—	—	—	—	3	1	2

Hessen

unter 5 ha	bis 25 PS	289	15	—	1	—	1	4	7	14	26
	über 25 PS	133	45	5	5	8	5	6	5	4	7
5 bis unter 10 "	bis 25 PS	446	11	1	1	1	1	1	9	11	34
	über 25 PS	122	25	4	3	—	7	4	6	3	7
10 " " 20 "	bis 25 PS	1201	8	—	—	—	1	3	14	30	105
	über 25 PS	162	12	—	1	3	2	2	7	4	10
20 " " 50 "	bis 25 PS	1195	6	—	1	—	1	5	10	39	125
	über 25 PS	239	13	3	—	—	2	3	3	7	9
50 " " 100 "	bis 25 PS	180	4	—	1	2	—	1	3	14	22
	über 25 PS	233	9	3	1	4	4	7	8	22	26
100 " " 200 "	bis 25 PS	96	1	—	—	—	—	1	4	4	9
	über 25 PS	261	9	2	5	5	10	13	12	20	24
200 ha und darüber	bis 25 PS	25	—	—	—	—	—	1	1	1	1
	über 25 PS	89	5	—	—	2	3	1	3	12	6
Zusammen . . .	bis 25 PS	3432	45	1	4	3	4	16	48	113	322
	über 25 PS	1239	118	17	15	22	33	36	44	72	89

den land- und forstwirtschaftlichen Betrieben
Baujahren

Davon wurden gebaut in den Jahren											Schlepper- stärken in PS	Größenklassen nach der landwirtschaftlich benutzten Fläche
1939	1940	1941	1942	1943	1944	1945	1946	1947	1948	bis 22. 5. 1949		
Zahl der Schlepper												
11	12	13	14	15	16	17	18	19	20	21		

Regierungsbezirk Arnsberg

7	7	2	2	2	3	2	—	—	4	3	bis 25 PS	unter 5 ha
1	—	1	1	2	1	2	1	—	1	—	über 25 PS	
11	7	6	2	—	1	1	—	3	7	12	bis 25 PS	5 bis unter 10 "
2	2	1	1	1	4	—	—	—	—	2	über 25 PS	
35	44	20	12	1	6	—	5	13	25	27	bis 25 PS	10 " " 20 "
5	5	3	3	1	2	1	4	—	1	8	über 25 PS	
115	115	80	26	11	15	3	12	22	52	73	bis 25 PS	20 " " 50 "
35	32	12	13	3	3	7	18	11	18	19	über 25 PS	
23	19	5	5	4	2	—	3	5	8	14	bis 25 PS	50 " " 100 "
24	22	4	19	4	1	4	14	8	8	16	über 25 PS	
4	1	1	—	—	—	—	—	—	1	7	bis 25 PS	100 " " 200 "
8	—	4	5	1	2	4	1	1	4	6	über 25 PS	
2	—	1	—	—	—	—	—	—	—	2	bis 25 PS	200 ha und darüber
1	3	1	1	2	1	—	—	—	—	—	über 25 PS	
197	193	115	47	18	27	6	20	43	97	138	bis 25 PS	Zusammen
76	64	26	43	14	14	18	38	20	32	51	über 25 PS	

Bremen

—	2	—	—	—	—	—	—	—	—	—	bis 25 PS	unter 5 ha
—	—	—	—	—	—	—	1	—	—	—	über 25 PS	
1	—	2	—	—	—	—	—	—	—	—	bis 25 PS	5 bis unter 10 "
—	—	—	—	—	—	—	—	—	—	—	über 25 PS	
1	1	—	—	—	—	—	1	—	—	—	bis 25 PS	10 " " 20 "
—	—	—	—	—	—	—	—	—	—	—	über 25 PS	
4	2	3	—	1	—	—	—	—	1	—	bis 25 PS	20 " " 50 "
—	—	1	—	—	—	—	—	—	—	—	über 25 PS	
3	2	2	1	1	—	—	—	—	—	1	bis 25 PS	50 " " 100 "
—	2	—	—	—	—	—	—	—	—	—	über 25 PS	
—	—	—	—	—	—	—	—	—	—	—	bis 25 PS	100 " " 200 "
—	—	—	—	—	—	—	—	—	—	—	über 25 PS	
—	—	—	—	—	—	—	—	—	—	—	bis 25 PS	200 ha und darüber
—	—	—	—	—	—	—	—	—	—	—	über 25 PS	
9	7	7	1	2	—	—	1	—	1	1	bis 25 PS	Zusammen
—	2	1	—	—	—	—	1	—	—	—	über 25 PS	

Hessen

37	37	30	7	8	2	5	11	16	35	33	bis 25 PS	unter 5 ha
6	1	4	4	6	3	1	1	7	5	5	über 25 PS	
49	75	50	14	12	14	2	9	28	50	73	bis 25 PS	5 bis unter 10 "
12	6	5	1	6	4	2	4	7	9	7	über 25 PS	
176	212	166	41	25	19	2	21	49	156	173	bis 25 PS	10 " " 20 "
12	9	8	11	7	9	2	5	9	35	14	über 25 PS	
236	226	147	66	36	16	3	31	57	80	110	bis 25 PS	20 " " 50 "
25	25	13	21	16	11	2	5	23	35	23	über 25 PS	
31	20	14	4	5	6	—	11	9	13	20	bis 25 PS	50 " " 100 "
32	31	8	13	13	15	2	2	9	11	13	über 25 PS	
7	16	14	4	6	3	—	2	7	10	8	bis 25 PS	100 " " 200 "
36	38	12	17	19	15	1	4	4	7	8	über 25 PS	
2	1	4	2	3	—	—	—	1	3	5	bis 25 PS	200 ha und darüber
8	8	3	2	8	11	4	2	2	5	4	über 25 PS	
538	587	425	138	95	60	12	85	167	347	422	bis 25 PS	Zusammen
131	118	53	69	75	68	14	23	61	107	74	über 25 PS	

noch Tabelle 4: Die betriebseigenen Schlepper in
nach

Größenklassen nach der landwirtschaftlich benutzten Fläche	Schlepper- stärken in PS	Gesamt- zahl der betriebs- eigenen Schlepper (ohne Einachs- schlepper)	Davon wurden gebaut in den Jahren								
			bis 1930	1931	1932	1933	1934	1935	1936	1937	1938
			Zahl der Schlepper								
			1	2	3	4	5	6	7	8	9

Regierungsbezirk Darmstadt

unter 5 ha	bis 25 PS	71	3	—	—	—	—	—	—	3	7
	über 25 PS	32	12	—	2	3	1	1	1	2	1
5 bis unter 10 "	bis 25 PS	143	5	—	—	—	1	1	2	2	10
	über 25 PS	43	12	1	1	—	3	—	1	1	2
10 " " 20 "	bis 25 PS	464	6	—	—	—	1	2	3	5	34
	über 25 PS	72	3	—	1	1	1	1	4	1	4
20 " " 50 "	bis 25 PS	296	5	—	—	—	—	—	2	9	23
	über 25 PS	74	4	1	—	—	—	1	—	1	2
50 " " 100 "	bis 25 PS	45	1	—	—	—	—	—	2	4	3
	über 25 PS	66	4	1	—	1	1	1	1	4	6
100 " " 200 "	bis 25 PS	26	1	—	—	—	—	—	1	—	3
	über 25 PS	72	4	1	2	2	2	5	3	8	5
200 ha und darüber	bis 25 PS	6	—	—	—	—	—	—	1	—	1
	über 25 PS	13	—	—	—	—	1	—	1	3	1
Zusammen . . .	bis 25 PS	1031	21	—	—	—	2	3	11	23	81
	über 25 PS	372	39	4	6	7	9	9	11	20	21

Regierungsbezirk Kassel

unter 5 ha	bis 25 PS	110	6	—	1	—	1	3	2	10	7
	über 25 PS	48	9	3	1	4	2	4	2	1	3
5 bis unter 10 "	bis 25 PS	176	4	—	1	—	—	—	5	6	18
	über 25 PS	48	7	2	1	—	1	2	4	2	5
10 " " 20 "	bis 25 PS	563	2	—	—	—	—	1	7	20	65
	über 25 PS	65	5	—	—	2	1	1	3	3	5
20 " " 50 "	bis 25 PS	831	1	—	1	—	1	3	8	30	99
	über 25 PS	139	8	2	—	—	2	2	3	6	7
50 " " 100 "	bis 25 PS	108	1	—	1	1	—	1	1	8	18
	über 25 PS	130	4	2	1	2	3	6	5	15	17
100 " " 200 "	bis 25 PS	58	—	—	—	—	—	1	3	4	4
	über 25 PS	150	3	1	3	3	7	6	8	9	15
200 ha und darüber	bis 25 PS	18	—	—	—	—	—	1	—	1	—
	über 25 PS	69	5	—	—	1	2	1	2	8	4
Zusammen . . .	bis 25 PS	1864	14	—	4	1	2	10	26	79	211
	über 25 PS	649	41	10	6	12	18	22	27	44	56

Regierungsbezirk Wiesbaden

unter 5 ha	bis 25 PS	108	6	—	—	—	—	1	5	1	12
	über 25 PS	53	24	2	2	1	2	1	2	1	3
5 bis unter 10 "	bis 25 PS	127	2	1	—	1	—	—	2	3	6
	über 25 PS	31	6	1	1	—	3	2	1	—	—
10 " " 20 "	bis 25 PS	174	—	—	—	—	—	—	4	5	6
	über 25 PS	25	4	—	—	—	—	—	—	—	1
20 " " 50 "	bis 25 PS	68	—	—	—	—	—	2	—	—	3
	über 25 PS	26	1	—	—	—	—	—	—	—	—
50 " " 100 "	bis 25 PS	27	2	—	—	1	—	—	—	2	1
	über 25 PS	37	1	—	—	1	—	—	2	3	3
100 " " 200 "	bis 25 PS	12	—	—	—	—	—	—	—	—	2
	über 25 PS	39	2	—	—	—	1	2	1	3	4
200 ha und darüber	bis 25 PS	1	—	—	—	—	—	—	—	—	—
	über 25 PS	7	—	—	—	1	—	—	—	1	1
Zusammen . . .	bis 25 PS	517	10	1	—	2	—	3	11	11	30
	über 25 PS	218	38	3	3	3	6	5	6	8	12

den land- und forstwirtschaftlichen Betrieben
Baujahren

Davon wurden gebaut in den Jahren											Schlepper- stärken in PS	Grössenklassen nach der landwirtschaftlich benutzten Fläche
1939	1940	1941	1942	1943	1944	1945	1946	1947	1948	bis 22. 5. 1949		
Zahl der Schlepper												
11	12	13	14	15	16	17	18	19	20	21		
Regierungsbezirk Darmstadt												
7	8	6	4	3	—	3	7	9	4	7	bis 25 PS	unter 5 ha
1	—	2	1	1	—	—	1	—	2	1	über 25 PS	
17	29	20	4	5	4	2	4	5	11	21	bis 25 PS	5 bis unter 10 "
5	3	2	1	2	2	1	—	4	1	1	über 25 PS	
59	86	55	14	11	5	2	11	26	73	71	bis 25 PS	10 " " 20 "
5	4	4	6	3	2	1	2	4	17	8	über 25 PS	
61	50	28	16	12	2	1	13	15	23	36	bis 25 PS	20 " " 50 "
9	6	6	10	6	2	1	2	8	10	5	über 25 PS	
10	4	2	—	2	1	—	5	1	3	7	bis 25 PS	50 " " 100 "
11	6	4	6	4	7	—	1	3	3	2	über 25 PS	
1	6	3	—	1	2	—	1	1	5	1	bis 25 PS	100 " " 200 "
16	11	2	2	1	2	—	2	2	1	1	über 25 PS	
1	—	1	—	—	—	—	—	—	—	2	bis 25 PS	200 ha und darüber
1	1	—	—	—	—	2	1	—	1	1	über 25 PS	
156	183	115	38	34	14	8	41	57	119	145	bis 25 PS	Zusammen
48	31	20	26	17	15	5	9	21	35	19	über 25 PS	
Regierungsbezirk Kassel												
23	12	13	1	4	1	1	1	3	9	12	bis 25 PS	unter 5 ha
4	1	1	2	2	2	1	—	5	—	1	über 25 PS	
23	24	24	6	6	6	—	—	10	18	25	bis 25 PS	5 bis unter 10 "
5	1	2	—	3	1	1	—	2	6	3	über 25 PS	
96	105	96	19	11	11	—	3	12	42	73	bis 25 PS	10 " " 20 "
4	3	2	5	2	7	1	2	5	10	4	über 25 PS	
169	163	116	43	22	13	1	10	38	49	64	bis 25 PS	20 " " 50 "
14	14	7	8	9	9	—	—	12	19	17	über 25 PS	
17	14	10	2	2	5	—	3	5	6	13	bis 25 PS	50 " " 100 "
16	19	3	4	9	6	1	—	4	6	7	über 25 PS	
6	5	9	3	4	1	—	1	6	5	6	bis 25 PS	100 " " 200 "
16	23	9	13	12	9	1	2	1	3	6	über 25 PS	
1	1	3	2	3	—	—	—	—	3	3	bis 25 PS	200 ha und darüber
7	6	3	2	7	11	2	—	2	4	2	über 25 PS	
335	324	271	76	52	37	2	18	74	132	196	bis 25 PS	Zusammen
66	67	27	34	44	45	7	4	31	48	40	über 25 PS	
Regierungsbezirk Wiesbaden												
7	17	11	2	1	1	1	3	4	22	14	bis 25 PS	unter 5 ha
1	—	1	1	3	1	—	—	2	3	3	über 25 PS	
9	22	6	4	1	4	—	5	13	21	27	bis 25 PS	5 bis unter 10 "
2	2	1	—	1	1	—	4	1	2	3	über 25 PS	
21	21	15	8	3	3	—	7	11	41	29	bis 25 PS	10 " " 20 "
3	2	2	—	2	—	—	1	—	8	2	über 25 PS	
6	13	3	7	2	1	1	8	4	8	10	bis 25 PS	20 " " 50 "
2	5	—	3	1	—	1	3	3	6	1	über 25 PS	
4	2	2	2	1	—	—	3	3	4	—	bis 25 PS	50 " " 100 "
5	6	1	3	—	2	1	1	2	2	4	über 25 PS	
—	5	2	1	1	—	—	—	—	—	1	bis 25 PS	100 " " 200 "
4	4	1	2	6	4	—	—	1	3	1	über 25 PS	
—	—	—	—	—	—	—	—	1	—	—	bis 25 PS	200 ha und darüber
—	1	—	—	1	—	—	1	—	—	1	über 25 PS	
47	80	39	24	9	9	2	26	36	96	81	bis 25 PS	Zusammen
17	20	6	9	14	8	2	10	9	24	15	über 25 PS	

noch Tabelle 4: Die betriebseigenen Schlepper in
nach

Grössenklassen nach der landwirtschaftlich benutzten Fläche	Schlepper- stärken in PS	Gesamt- zahl der betriebs- eigenen Schlepper (ohne Einachs- schlepper)	Davon wurden gebaut in den Jahren								
			bis 1930	1931	1932	1933	1934	1935	1936	1937	1938
			Zahl der Schlepper								
			1	2	3	4	5	6	7	8	9

Württemberg-Baden

unter 5 ha	bis 25 PS	778	102	8	12	5	9	8	16	19	49
	über 25 PS	149	23	1	6	—	4	4	3	—	7
5 bis unter 10 "	bis 25 PS	783	27	—	2	5	5	6	9	26	63
	über 25 PS	107	12	1	—	1	2	4	2	3	5
10 " " 20 "	bis 25 PS	916	15	—	1	1	3	4	15	10	65
	über 25 PS	126	11	2	—	2	1	4	2	—	4
20 " " 50 "	bis 25 PS	902	18	1	2	—	1	1	8	38	88
	über 25 PS	160	29	2	2	1	2	1	7	1	9
50 " " 100 "	bis 25 PS	165	2	—	1	—	1	4	2	10	22
	über 25 PS	144	8	—	1	1	4	3	9	7	12
100 " " 200 "	bis 25 PS	85	5	—	1	2	—	1	1	2	6
	über 25 PS	163	6	—	6	4	7	6	8	9	20
200 ha und darüber	bis 25 PS	13	—	—	1	—	—	—	—	—	1
	über 25 PS	43	1	—	—	4	—	2	—	5	2
Zusammen . . .	bis 25 PS	3 642	169	9	20	13	19	24	31	103	294
	über 25 PS	892	90	6	13	13	20	24	31	25	59

Landesbezirk Württemberg

unter 5 ha	bis 25 PS	650	88	8	12	5	8	7	14	17	39
	über 25 PS	99	17	1	6	—	1	2	3	—	5
5 bis unter 10 "	bis 25 PS	639	20	—	2	5	5	6	9	21	57
	über 25 PS	72	10	1	—	—	—	2	1	3	4
10 " " 20 "	bis 25 PS	690	15	—	1	—	2	4	12	8	44
	über 25 PS	89	11	1	—	2	1	3	2	—	3
20 " " 50 "	bis 25 PS	762	14	1	2	—	1	1	8	32	71
	über 25 PS	123	26	2	1	1	1	—	5	1	5
50 " " 100 "	bis 25 PS	115	1	—	—	—	1	3	2	6	17
	über 25 PS	82	5	—	—	1	4	3	5	4	7
100 " " 200 "	bis 25 PS	46	3	—	1	1	—	1	1	2	2
	über 25 PS	88	4	—	4	1	4	3	5	5	8
200 ha und darüber	bis 25 PS	6	—	—	—	—	—	—	—	—	1
	über 25 PS	25	1	—	—	1	—	2	—	2	—
Zusammen . . .	bis 25 PS	2 908	141	9	18	11	17	22	46	86	231
	über 25 PS	578	74	5	11	6	11	15	21	15	32

Landesbezirk Baden

unter 5 ha	bis 25 PS	128	14	—	—	—	1	1	2	2	10
	über 25 PS	50	6	—	—	—	3	2	—	—	2
5 bis unter 10 "	bis 25 PS	144	7	—	—	—	—	—	—	5	6
	über 25 PS	35	2	—	—	1	2	2	1	—	1
10 " " 20 "	bis 25 PS	226	—	—	—	1	1	—	3	2	21
	über 25 PS	37	—	1	—	—	—	1	—	—	1
20 " " 50 "	bis 25 PS	140	4	—	—	—	—	—	—	6	17
	über 25 PS	37	3	—	1	—	1	1	2	—	4
50 " " 100 "	bis 25 PS	50	1	—	1	—	—	1	—	4	5
	über 25 PS	62	3	—	1	—	—	—	4	3	5
100 " " 200 "	bis 25 PS	39	2	—	—	1	—	—	—	—	4
	über 25 PS	75	2	—	2	3	3	3	3	4	12
200 ha und darüber	bis 25 PS	7	—	—	1	—	—	—	—	—	—
	über 25 PS	18	—	—	—	3	—	—	—	3	2
Zusammen . . .	bis 25 PS	734	28	—	2	2	2	2	5	19	63
	über 25 PS	314	16	1	4	7	9	9	10	10	27

den land- und forstwirtschaftlichen Betrieben
Baujahren

Davon wurden gebaut in den Jahren											Schlepper- stärken in PS	Grössenklassen nach der landwirtschaftlich benutzten Fläche
1939	1940	1941	1942	1943	1944	1945	1946	1947	1948	bis 22. 5. 1949		
Zahl der Schlepper												
11	12	13	14	15	16	17	18	19	20	21		

Württemberg-Baden

64	63	53	17	21	20	8	25	35	106	138	bis 25 PS	
13	7	2	5	9	15	6	5	15	13	11	über 25 PS	unter 5 ha
82	78	56	30	15	11	5	21	44	111	187	bis 25 PS	
3	3	3	3	7	8	6	4	11	19	10	über 25 PS	5 bis unter 10 "
99	122	94	30	22	23	13	22	55	144	178	bis 25 PS	
8	7	8	6	12	6	2	2	9	23	17	über 25 PS	10 " " 20 "
126	127	77	42	21	23	4	22	47	105	151	bis 25 PS	
6	8	3	3	7	12	1	5	14	14	33	über 25 PS	20 " " 50 "
26	16	20	8	9	3	1	10	7	13	10	bis 25 PS	
12	8	7	8	7	14	7	9	13	7	7	über 25 PS	50 " " 100 "
8	8	7	6	6	3	1	5	7	9	7	bis 25 PS	
16	12	12	7	4	16	8	5	8	2	7	über 25 PS	100 " " 200 "
1	1	1	—	2	—	—	2	1	2	1	bis 25 PS	
4	2	1	1	2	7	3	4	2	2	1	über 25 PS	200 ha und darüber
406	415	308	133	96	83	32	107	196	490	672	bis 25 PS	
62	47	36	33	48	78	33	34	72	80	86	über 25 PS	Zusammen

Landesbezirk Württemberg

48	48	45	15	18	17	7	13	28	90	123	bis 25 PS	
7	3	—	3	6	10	5	4	9	9	8	über 25 PS	unter 5 ha
66	62	43	17	11	6	5	15	33	93	163	bis 25 PS	
2	3	—	3	4	6	4	2	9	14	4	über 25 PS	5 bis unter 10 "
74	88	78	19	13	16	6	12	39	112	147	bis 25 PS	
6	4	4	4	10	2	1	2	8	16	9	über 25 PS	10 " " 20 "
109	117	69	37	12	20	1	14	35	80	138	bis 25 PS	
4	6	3	3	5	9	—	3	8	12	28	über 25 PS	20 " " 50 "
21	13	14	8	4	2	—	5	2	9	7	bis 25 PS	
6	4	1	5	4	4	6	7	9	2	5	über 25 PS	50 " " 100 "
3	6	5	2	2	—	1	—	5	5	6	bis 25 PS	
5	9	8	5	3	9	5	3	3	1	3	über 25 PS	100 " " 200 "
—	—	1	—	1	—	—	—	1	1	1	bis 25 PS	
1	1	1	—	2	7	1	3	1	2	—	über 25 PS	200 ha und darüber
321	334	255	98	61	61	20	59	143	380	585	bis 25 PS	
31	30	17	23	34	47	22	24	47	56	57	über 25 PS	Zusammen

Landesbezirk Baden

16	15	8	2	3	3	1	12	7	16	15	bis 25 PS	
6	4	2	2	3	5	1	1	6	4	3	über 25 PS	unter 5 ha
16	16	13	13	4	5	—	6	11	18	24	bis 25 PS	
1	—	3	—	3	2	2	2	2	5	6	über 25 PS	5 bis unter 10 "
25	34	16	11	9	7	7	10	16	32	31	bis 25 PS	
2	3	4	2	2	4	1	—	1	7	8	über 25 PS	10 " " 20 "
17	10	8	5	9	3	3	8	12	25	13	bis 25 PS	
2	2	—	—	2	3	1	2	6	2	5	über 25 PS	20 " " 50 "
5	3	6	—	5	1	1	5	5	4	3	bis 25 PS	
6	4	6	3	3	10	1	2	4	5	2	über 25 PS	50 " " 100 "
5	2	2	4	4	3	—	5	2	4	1	bis 25 PS	
11	3	4	2	1	7	3	2	5	1	4	über 25 PS	100 " " 200 "
1	1	—	—	1	—	—	2	—	1	—	bis 25 PS	
3	1	—	1	—	—	2	1	1	—	1	über 25 PS	200 ha und darüber
83	81	53	35	35	22	12	48	53	100	87	bis 25 PS	
31	17	19	10	14	31	11	10	25	24	29	über 25 PS	Zusammen

noch Tabelle 4: Die betriebseigenen Schlepper in
nach

Größenklassen nach der landwirtschaftlich benutzten Fläche	Schlepper- stärken in PS	Gesamt- zahl der betriebs- eigenen Schlepper (ohne Einachs- schlepper)	Davon wurden gebaut in den Jahren								
			bis 1930	1931	1932	1933	1934	1935	1936	1937	1938
			Zahl der Schlepper								
			1	2	3	4	5	6	7	8	9

Bayern

unter 5 ha	bis 25 PS	833	47	1	3	6	6	26	60	63	83
	über 25 PS	117	24	3	1	—	—	7	3	4	8
5 bis unter 10 "	bis 25 PS	2 157	77	4	11	2	11	33	123	147	314
	über 25 PS	160	36	3	5	3	3	3	5	3	9
10 " " 20 "	bis 25 PS	5 567	81	4	8	4	11	46	158	335	705
	über 25 PS	415	68	4	4	2	5	5	13	6	26
20 " " 50 "	bis 25 PS	10 010	96	3	5	7	26	99	223	538	1 193
	über 25 PS	1 357	125	5	8	7	18	28	42	46	85
50 " " 100 "	bis 25 PS	1 289	17	2	1	3	7	36	69	114	180
	über 25 PS	878	67	3	5	6	22	17	35	47	76
100 " " 200 "	bis 25 PS	311	7	—	2	1	1	6	8	20	37
	über 25 PS	414	16	2	1	3	7	18	26	28	48
200 ha und darüber	bis 25 PS	119	1	—	—	—	1	1	2	8	10
	über 25 PS	184	6	2	1	—	7	12	15	10	13
Zusammen . . .	bis 25 PS	20 286	326	14	30	23	63	247	643	1 225	2 522
	über 25 PS	3 525	342	22	25	21	62	90	139	144	265

Regierungsbezirk Oberbayern

unter 5 ha	bis 25 PS	312	11	—	2	2	3	8	20	29	34
	über 25 PS	24	3	—	—	—	—	—	1	2	3
5 bis unter 10 "	bis 25 PS	666	9	1	1	—	5	10	44	43	100
	über 25 PS	24	6	—	—	—	—	1	1	1	2
10 " " 20 "	bis 25 PS	1 946	23	1	2	—	1	28	87	136	247
	über 25 PS	105	11	1	—	—	1	1	2	1	9
20 " " 50 "	bis 25 PS	4 344	27	1	3	2	13	52	109	251	528
	über 25 PS	385	26	1	—	1	7	10	11	10	14
50 " " 100 "	bis 25 PS	630	10	—	1	—	5	16	43	60	102
	über 25 PS	204	21	1	—	—	5	8	6	7	11
100 " " 200 "	bis 25 PS	109	—	—	1	1	—	2	5	10	13
	über 25 PS	99	6	1	1	2	1	7	5	5	12
200 ha und darüber	bis 25 PS	64	1	—	—	—	—	1	2	7	7
	über 25 PS	62	2	2	—	—	3	1	6	6	8
Zusammen . . .	bis 25 PS	8 071	81	3	10	5	27	117	310	536	1 031
	über 25 PS	903	75	6	1	3	17	28	32	32	59

Regierungsbezirk Niederbayern

unter 5 ha	bis 25 PS	74	2	—	—	1	1	2	3	2	6
	über 25 PS	7	2	—	—	—	—	—	—	—	—
5 bis unter 10 "	bis 25 PS	179	11	—	—	—	1	1	3	6	20
	über 25 PS	19	7	—	1	—	—	—	—	—	2
10 " " 20 "	bis 25 PS	585	20	1	2	1	2	3	11	23	56
	über 25 PS	72	19	2	1	1	2	1	1	3	3
20 " " 50 "	bis 25 PS	1 673	23	—	—	3	3	15	34	67	160
	über 25 PS	543	56	1	3	5	4	11	17	25	41
50 " " 100 "	bis 25 PS	248	2	—	—	—	2	5	7	11	18
	über 25 PS	393	23	—	1	3	10	7	18	27	41
100 " " 200 "	bis 25 PS	43	2	—	—	—	—	1	—	—	2
	über 25 PS	79	2	—	—	—	—	1	6	8	5
200 ha und darüber	bis 25 PS	10	—	—	—	—	—	—	—	—	—
	über 25 PS	22	1	—	—	—	—	—	1	1	2
Zusammen . . .	bis 25 PS	2 812	60	1	2	5	9	27	58	100	262
	über 25 PS	1 135	110	3	6	9	16	20	43	64	94

den land- und forstwirtschaftlichen Betrieben
Baujahren

Davon wurden gebaut in den Jahren											Schlepper- stärken in PS	Größenklassen nach der landwirtschaftlich benutzten Fläche
1939	1940	1941	1942	1943	1944	1945	1946	1947	1948	bis 22. 5. 1949		
Zahl der Schlepper												
11	12	13	14	15	16	17	18	19	20	21		

Bayern

130	79	42	16	8	15	12	29	35	79	93	bis 25 PS	
6	9	7	2	2	4	1	2	8	15	11	über 25 PS	unter 5 ha
347	252	166	51	36	18	20	49	74	165	257	bis 25 PS	
15	8	2	9	8	5	—	1	9	18	15	über 25 PS	5 bis unter 10 "
939	889	661	182	85	51	46	95	135	402	730	bis 25 PS	
31	30	16	18	25	16	7	6	24	52	57	über 25 PS	10 " " 20 "
1752	1923	1265	406	192	87	54	158	283	568	1132	bis 25 PS	
118	109	87	80	84	41	13	22	79	145	215	über 25 PS	20 " " 50 "
194	179	99	45	48	19	11	29	41	65	130	bis 25 PS	
106	93	58	61	45	54	7	14	63	44	55	über 25 PS	50 " " 100 "
42	30	23	15	19	10	3	5	17	28	37	bis 25 PS	
42	41	13	21	22	45	6	7	32	18	18	über 25 PS	100 " " 200 "
14	15	17	8	14	3	1	1	6	6	11	bis 25 PS	
13	24	11	10	6	29	2	5	11	6	1	über 25 PS	200 ha und darüber
3418	3367	2273	723	402	203	147	366	591	1313	2390	bis 25 PS	
331	314	194	201	192	194	36	57	226	298	372	über 25 PS	Zusammen

Regierungsbezirk Oberbayern

48	29	11	6	4	5	6	16	15	30	33	bis 25 PS	
—	3	3	—	1	1	—	1	1	1	4	über 25 PS	unter 5 ha
99	93	46	16	12	6	14	23	24	49	71	bis 25 PS	
2	1	—	2	1	3	—	—	1	2	1	über 25 PS	5 bis unter 10 "
315	322	217	60	25	23	31	34	51	105	238	bis 25 PS	
7	9	4	7	6	3	3	2	8	18	12	über 25 PS	10 " " 20 "
776	833	525	179	63	26	29	78	105	236	508	bis 25 PS	
18	32	20	22	24	16	5	9	28	38	93	über 25 PS	20 " " 50 "
88	89	49	20	19	3	6	12	15	27	65	bis 25 PS	
17	19	14	18	10	12	—	4	19	15	17	über 25 PS	50 " " 100 "
20	10	8	3	7	2	—	1	6	10	10	bis 25 PS	
7	6	3	5	9	9	2	2	10	1	5	über 25 PS	100 " " 200 "
6	7	7	3	7	3	1	1	5	3	3	bis 25 PS	
2	4	3	5	2	11	1	—	6	—	—	über 25 PS	200 ha und darüber
1352	1363	863	287	137	68	87	165	221	400	928	bis 25 PS	
53	74	47	50	33	55	11	18	73	75	132	über 25 PS	Zusammen

Regierungsbezirk Niederbayern

10	7	6	1	2	3	3	3	8	6	8	bis 25 PS	
—	2	—	—	—	—	1	—	2	—	—	über 25 PS	unter 5 ha
27	16	13	8	4	3	1	9	12	20	24	bis 25 PS	
1	2	—	2	—	—	—	—	1	2	1	über 25 PS	5 bis unter 10 "
98	106	83	24	16	5	4	13	12	55	50	bis 25 PS	
8	7	2	4	5	2	2	1	1	3	4	über 25 PS	10 " " 20 "
289	324	210	77	55	21	7	22	70	115	178	bis 25 PS	
72	47	45	32	34	9	4	5	21	43	68	über 25 PS	20 " " 50 "
40	40	23	11	15	9	1	9	8	17	30	bis 25 PS	
50	54	28	28	16	20	2	6	18	17	24	über 25 PS	50 " " 100 "
10	2	4	2	2	3	1	—	3	4	7	bis 25 PS	
7	10	3	5	4	8	—	—	6	8	6	über 25 PS	100 " " 200 "
2	1	2	1	1	—	—	—	—	1	2	bis 25 PS	
2	4	—	3	—	2	1	2	3	—	—	über 25 PS	200 ha und darüber
476	496	341	124	93	44	17	56	113	218	299	bis 25 PS	
140	126	78	74	59	41	10	14	52	73	103	über 25 PS	Zusammen

noch Tabelle 4: Die betriebseigenen Schlepper in
nach

Grössenklassen nach der landwirtschaftlich benutzten Fläche	Schlepper- stärken in PS	Gesamt- zahl der betriebs- eigenen Schlepper (ohne Einachs- schlepper)	Davon wurden gebaut in den Jahren								
			bis 1930	1931	1932	1933	1934	1935	1936	1937	1938
			Zahl der Schlepper								
		1	2	3	4	5	6	7	8	9	10

Regierungsbezirk Schwaben

unter 5 ha	bis 25 PS	268	24	—	1	2	1	10	31	24	28
	über 25 PS	15	—	1	—	—	—	—	1	—	—
5 bis unter 10 "	bis 25 PS	792	32	2	4	1	2	13	62	82	136
	über 25 PS	35	4	2	—	1	1	2	1	—	1
10 " " 20 "	bis 25 PS	1598	13	—	—	3	3	7	47	121	248
	über 25 PS	54	5	—	2	—	—	2	—	1	4
20 " " 50 "	bis 25 PS	2041	10	1	—	2	4	22	53	157	292
	über 25 PS	88	8	—	2	—	2	2	—	1	4
50 " " 100 "	bis 25 PS	207	2	1	—	1	—	9	11	27	30
	über 25 PS	43	6	—	—	—	—	—	2	3	5
100 " " 200 "	bis 25 PS	49	2	—	1	—	—	2	—	6	8
	über 25 PS	43	2	—	—	—	—	1	1	3	5
200 ha und darüber	bis 25 PS	19	—	—	—	—	—	—	—	—	2
	über 25 PS	23	—	—	—	—	1	4	3	—	2
Zusammen . . .	bis 25 PS	4974	83	4	6	9	10	63	204	417	744
	über 25 PS	301	25	3	4	1	4	11	8	8	21

Regierungsbezirk Oberpfalz

unter 5 ha	bis 25 PS	26	—	—	—	—	—	—	—	2	2
	über 25 PS	10	3	—	—	—	—	1	—	—	—
5 bis unter 10 "	bis 25 PS	81	5	—	—	—	—	1	3	1	8
	über 25 PS	16	2	—	—	—	—	—	1	1	1
10 " " 20 "	bis 25 PS	264	10	—	3	—	2	1	2	5	24
	über 25 PS	63	11	—	—	—	—	1	6	1	4
20 " " 50 "	bis 25 PS	655	17	1	1	—	3	4	9	23	67
	über 25 PS	160	18	2	1	—	2	1	10	5	12
50 " " 100 "	bis 25 PS	72	—	—	—	1	—	2	2	6	10
	über 25 PS	99	4	2	4	—	2	—	5	4	6
100 " " 200 "	bis 25 PS	42	—	—	—	—	—	1	1	2	6
	über 25 PS	76	2	—	—	—	2	1	4	7	11
200 ha und darüber	bis 25 PS	14	—	—	—	—	1	—	—	1	—
	über 25 PS	37	1	—	—	—	1	3	1	2	1
Zusammen . . .	bis 25 PS	1154	32	1	4	1	6	9	17	40	117
	über 25 PS	461	41	4	5	—	7	7	27	20	35

Regierungsbezirk Oberfranken

unter 5 ha	bis 25 PS	56	5	—	—	1	1	2	3	2	4
	über 25 PS	12	1	1	—	—	—	1	—	1	1
5 bis unter 10 "	bis 25 PS	191	9	—	4	1	3	4	2	6	26
	über 25 PS	25	7	1	1	1	1	—	—	—	2
10 " " 20 "	bis 25 PS	541	6	1	—	—	1	4	8	22	67
	über 25 PS	37	7	1	—	—	1	—	1	—	3
20 " " 50 "	bis 25 PS	422	2	—	—	—	—	2	7	14	45
	über 25 PS	47	5	—	—	—	1	—	2	—	3
50 " " 100 "	bis 25 PS	44	2	1	—	—	—	—	4	2	6
	über 25 PS	29	3	—	—	—	2	1	—	—	3
100 " " 200 "	bis 25 PS	17	1	—	—	—	—	—	—	1	3
	über 25 PS	30	2	—	—	1	1	3	3	—	7
200 ha und darüber	bis 25 PS	2	—	—	—	—	—	—	—	—	—
	über 25 PS	6	—	—	—	—	—	—	—	—	—
Zusammen . . .	bis 25 PS	1273	25	2	4	2	5	12	24	47	151
	über 25 PS	186	25	3	1	2	6	5	6	1	19

den land- und forstwirtschaftlichen Betrieben
Baujahren

Davon wurden gebaut in den Jahren											Schlepper- stärken in PS	Grössenklassen nach der landwirtschaftlich benutzten Fläche
1939	1940	1941	1942	1943	1944	1945	1946	1947	1948	bis 22. 5. 1949		
Zahl der Schlepper												
11	12	13	14	15	16	17	18	19	20	21		

Regierungsbezirk Schwaben

43	23	19	8	—	—	3	4	5	18	24	bis 25 PS	unter 5 ha
2	2	3	1	—	—	—	1	—	2	2	über 25 PS	
137	76	44	13	11	5	4	12	22	43	91	bis 25 PS	5 bis unter 10 "
5	2	1	1	1	—	—	—	3	4	6	über 25 PS	
260	219	192	40	19	12	5	21	30	109	249	bis 25 PS	10 " " 20 "
1	—	4	1	2	5	1	2	5	7	12	über 25 PS	
361	351	245	57	28	19	11	20	41	114	253	bis 25 PS	20 " " 50 "
3	3	1	4	11	2	2	2	5	17	19	über 25 PS	
34	22	17	7	6	2	1	2	7	11	17	bis 25 PS	50 " " 100 "
4	—	4	3	4	2	—	—	2	2	6	über 25 PS	
3	6	—	4	5	2	—	—	—	4	6	bis 25 PS	100 " " 200 "
9	5	—	3	4	4	1	1	1	2	1	über 25 PS	
3	3	1	4	4	—	—	—	—	—	2	bis 25 PS	200 ha und darüber
2	3	1	—	2	3	—	—	1	—	1	über 25 PS	
841	700	518	133	73	40	24	59	105	299	642	bis 25 PS	Zusammen
26	15	14	13	24	16	4	6	17	34	47	über 25 PS	

Regierungsbezirk Oberpfalz

2	3	1	1	1	4	—	2	3	2	3	bis 25 PS	unter 5 ha
1	—	—	—	1	1	—	—	2	1	—	über 25 PS	
18	15	11	1	1	—	1	—	3	5	8	bis 25 PS	5 bis unter 10 "
2	—	—	1	4	1	—	—	—	1	2	über 25 PS	
45	42	27	19	5	3	2	6	11	26	31	bis 25 PS	10 " " 20 "
9	5	4	4	4	2	—	—	1	4	7	über 25 PS	
102	128	97	33	16	10	3	13	25	34	69	bis 25 PS	20 " " 50 "
14	12	10	11	7	7	2	1	12	21	12	über 25 PS	
15	7	4	4	3	3	—	1	4	1	9	bis 25 PS	50 " " 100 "
20	8	5	5	8	5	3	1	11	2	4	über 25 PS	
5	8	2	—	2	—	—	3	2	3	7	bis 25 PS	100 " " 200 "
6	8	—	6	3	10	—	2	5	4	5	über 25 PS	
—	3	6	—	1	—	—	—	—	1	1	bis 25 PS	200 ha und darüber
5	7	3	2	1	4	—	2	1	3	—	über 25 PS	
187	206	148	58	29	20	6	25	48	72	128	bis 25 PS	Zusammen
57	40	22	29	28	30	5	6	32	36	30	über 25 PS	

Regierungsbezirk Oberfranken

15	8	1	—	1	—	—	2	3	4	4	bis 25 PS	unter 5 ha
2	—	—	—	—	1	—	—	1	3	—	über 25 PS	
34	24	18	5	2	1	—	2	3	18	29	bis 25 PS	5 bis unter 10 "
3	2	1	1	1	—	—	—	1	2	1	über 25 PS	
110	89	67	17	11	4	1	5	9	43	76	bis 25 PS	10 " " 20 "
3	2	—	1	1	—	1	—	3	4	9	über 25 PS	
84	107	61	16	10	2	—	7	8	21	36	bis 25 PS	20 " " 50 "
4	2	1	1	3	2	—	2	4	11	6	über 25 PS	
6	12	—	1	2	—	1	1	2	—	4	bis 25 PS	50 " " 100 "
—	4	—	2	—	2	1	1	6	4	—	über 25 PS	
3	2	3	—	1	1	—	—	—	1	1	bis 25 PS	100 " " 200 "
2	3	2	—	1	2	—	—	2	1	—	über 25 PS	
1	—	—	—	1	—	—	—	—	—	—	bis 25 PS	200 ha und darüber
1	1	1	—	—	3	—	—	—	—	—	über 25 PS	
253	242	150	39	28	8	2	17	25	87	150	bis 25 PS	Zusammen
15	14	5	5	6	10	2	3	17	25	16	über 25 PS	

noch Tabelle 4: Die betriebseigenen Schlepper in
nach

Größenklassen nach der landwirtschaftlich benutzten Fläche	Schlepper- stärken in PS	Gesamt- zahl der betriebs- eigenen Schlepper (ohne Einachs- schlepper)	Davon wurden gebaut in den Jahren								
			bis 1930	1931	1932	1933	1934	1935	1936	1937	1938
			Zahl der Schlepper								
			1	2	3	4	5	6	7	8	9

Regierungsbezirk Mittelfranken

unter 5 ha	bis 25 PS	47	2	—	—	—	—	3	3	1	3
	über 25 PS	9	2	—	—	—	—	—	—	—	—
5 bis unter 10 "	bis 25 PS	168	6	—	2	—	—	2	7	8	18
	über 25 PS	12	4	—	1	—	1	—	—	—	1
10 " " 20 "	bis 25 PS	443	4	1	1	—	2	2	2	20	49
	über 25 PS	37	8	—	1	1	—	—	—	—	2
20 " " 50 "	bis 25 PS	614	13	—	—	—	1	3	9	17	66
	über 25 PS	68	8	—	2	1	—	4	—	1	8
50 " " 100 "	bis 25 PS	45	1	—	—	—	—	3	1	4	6
	über 25 PS	42	3	—	—	1	—	—	2	3	1
100 " " 200 "	bis 25 PS	16	2	—	—	—	1	—	1	—	1
	über 25 PS	23	—	1	—	—	—	2	—	—	3
200 ha und darüber	bis 25 PS	2	—	—	—	—	—	—	—	—	—
	über 25 PS	6	—	—	—	—	—	—	2	—	—
Zusammen . . .	bis 25 PS	1 335	28	1	3	—	4	13	23	50	143
	über 25 PS	197	25	1	4	3	1	6	4	4	15

Regierungsbezirk Unterfranken

unter 5 ha	bis 25 PS	50	3	1	—	—	—	1	—	3	6
	über 25 PS	40	13	1	1	—	—	5	1	1	4
5 bis unter 10 "	bis 25 PS	30	5	1	—	—	—	2	2	1	6
	über 25 PS	29	6	—	2	1	—	—	2	1	—
10 " " 20 "	bis 25 PS	190	5	—	—	—	—	1	1	8	14
	über 25 PS	47	7	—	—	—	1	—	3	—	1
20 " " 50 "	bis 25 PS	261	4	—	1	—	2	1	2	9	35
	über 25 PS	66	4	1	—	—	2	—	2	4	3
50 " " 100 "	bis 25 PS	43	—	—	—	1	—	1	1	4	8
	über 25 PS	68	7	—	—	2	3	1	2	3	9
100 " " 200 "	bis 25 PS	35	—	—	—	—	—	—	1	1	4
	über 25 PS	64	2	—	—	—	3	3	7	5	5
200 ha und darüber	bis 25 PS	8	—	—	—	—	—	—	—	—	1
	über 25 PS	28	2	—	1	—	2	4	2	1	—
Zusammen . . .	bis 25 PS	667	17	2	1	1	2	6	7	26	74
	über 25 PS	342	41	2	4	3	11	13	19	15	22

Rheinland-Pfalz

unter 5 ha	bis 25 PS	886	47	2	5	2	3	4	22	31	65
	über 25 PS	139	52	1	2	11	2	9	5	3	7
5 bis unter 10 "	bis 25 PS	842	24	3	2	3	—	3	14	21	63
	über 25 PS	101	16	—	2	2	7	1	—	3	7
10 " " 20 "	bis 25 PS	1 259	15	1	—	—	1	3	15	29	83
	über 25 PS	154	16	—	—	—	3	1	2	4	1
20 " " 50 "	bis 25 PS	740	9	—	—	2	3	4	12	28	77
	über 25 PS	135	13	—	—	1	1	—	2	2	7
50 " " 100 "	bis 25 PS	137	4	—	—	—	—	1	2	12	24
	über 25 PS	94	5	—	1	1	3	7	3	3	10
100 " " 200 "	bis 25 PS	38	2	—	—	1	—	—	—	2	5
	über 25 PS	48	2	1	1	1	2	—	1	2	7
200 ha und darüber	bis 25 PS	3	—	—	—	—	—	—	1	—	1
	über 25 PS	5	—	—	—	—	1	—	—	—	1
Zusammen . . .	bis 25 PS	3 905	101	6	7	8	7	15	66	123	318
	über 25 PS	676	104	2	6	16	19	18	13	17	40

den land- und forstwirtschaftlichen Betrieben
Baujahren

Davon wurden gebaut in den Jahren											Schlepper- stärken in PS	Größenklassen nach der landwirtschaftlich benutzten Fläche
1939	1940	1941	1942	1943	1944	1945	1946	1947	1948	bis 22. 5. 1949		
Zahl der Schlepper												
11	12	13	14	15	16	17	18	19	20	21		

Regierungsbezirk Mittelfranken

8	4	3	—	—	—	—	—	—	11	9	bis 25 PS	unter 5 ha
—	1	—	—	—	1	—	—	1	3	1	über 25 PS	
24	20	22	5	5	1	—	2	5	18	23	bis 25 PS	5 bis unter 10 "
1	—	—	1	1	—	—	—	1	—	1	über 25 PS	
82	75	49	17	7	2	3	9	14	42	62	bis 25 PS	10 " " 20 "
2	3	—	—	5	2	—	1	2	4	6	über 25 PS	
96	129	92	28	15	9	4	7	20	33	72	bis 25 PS	20 " " 50 "
4	6	6	4	1	3	—	1	3	6	10	über 25 PS	
6	3	3	1	2	1	1	3	3	5	2	bis 25 PS	50 " " 100 "
6	3	3	4	2	7	—	2	1	3	1	über 25 PS	
—	—	2	1	2	1	—	1	1	1	2	bis 25 PS	100 " " 200 "
6	2	2	—	—	—	1	—	4	1	1	über 25 PS	
—	—	1	—	—	—	—	—	1	—	—	bis 25 PS	200 ha und darüber
—	1	—	—	—	1	—	1	—	1	—	über 25 PS	
216	231	172	52	31	14	8	22	44	110	170	bis 25 PS	Zusammen
19	16	11	9	9	14	1	5	12	18	20	über 25 PS	

Regierungsbezirk Unterfranken

4	5	1	—	—	3	—	2	1	8	12	bis 25 PS	unter 5 ha
1	1	1	1	—	—	—	—	1	5	4	über 25 PS	
8	8	12	3	1	2	—	1	5	12	11	bis 25 PS	5 bis unter 10 "
1	1	—	1	—	1	—	1	2	7	3	über 25 PS	
29	36	26	5	2	2	—	7	8	22	24	bis 25 PS	10 " " 20 "
1	4	2	1	2	2	—	—	4	12	7	über 25 PS	
44	51	35	16	5	—	—	11	14	15	16	bis 25 PS	20 " " 50 "
3	7	4	6	4	2	—	2	6	9	7	über 25 PS	
5	6	3	1	1	1	1	1	2	4	3	bis 25 PS	50 " " 100 "
9	5	4	1	5	6	1	—	6	1	3	über 25 PS	
1	2	4	5	—	1	2	—	5	5	4	bis 25 PS	100 " " 200 "
5	7	3	2	1	12	2	2	4	1	—	über 25 PS	
2	1	—	—	—	—	—	—	—	1	3	bis 25 PS	200 ha und darüber
1	4	3	—	1	5	—	—	—	2	—	über 25 PS	
93	109	81	30	9	9	3	22	35	67	73	bis 25 PS	Zusammen
21	29	17	12	13	28	3	5	23	37	24	über 25 PS	

Rheinland-Pfalz

80	53	48	14	8	10	1	12	25	262	192	bis 25 PS	unter 5 ha
4	3	3	1	2	6	—	1	3	13	11	über 25 PS	
112	104	67	24	25	12	2	10	16	155	182	bis 25 PS	5 bis unter 10 "
2	3	2	1	4	4	1	3	1	26	16	über 25 PS	
185	193	173	41	26	11	3	16	20	188	256	bis 25 PS	10 " " 20 "
2	4	10	5	9	9	1	2	6	33	46	über 25 PS	
113	115	92	23	34	20	—	6	27	76	99	bis 25 PS	20 " " 50 "
10	10	10	10	10	7	1	1	8	22	20	über 25 PS	
12	20	15	3	1	4	—	3	7	21	8	bis 25 PS	50 " " 100 "
9	17	8	3	5	3	2	1	2	5	6	über 25 PS	
4	7	8	—	2	1	—	—	2	2	2	bis 25 PS	100 " " 200 "
3	3	5	2	3	10	—	—	1	—	4	über 25 PS	
—	—	1	—	—	—	—	—	—	—	—	bis 25 PS	200 ha und darüber
—	1	1	—	—	—	—	1	—	—	—	über 25 PS	
506	492	404	105	96	58	6	47	97	704	739	bis 25 PS	Zusammen
30	41	39	22	33	39	5	9	21	99	103	über 25 PS	

noch Tabelle 4: Die betriebseigenen Schlepper in
nach

Größenklassen nach der landwirtschaftlich benutzten Fläche	Schlepper- stärken in PS	Gesamt- zahl der betriebs- eigenen Schlepper (ohne Einachs- schlepper)	Davon wurden gebaut in den Jahren								
			bis 1930	1931	1932	1933	1934	1935	1936	1937	1938
			Zahl der Schlepper								
		1	2	3	4	5	6	7	8	9	10

Regierungsbezirk Koblenz

unter 5 ha	bis 25 PS	308	8	—	1	—	—	1	7	11	25
	über 25 PS	23	5	—	—	3	—	2	—	2	1
5 bis unter 10 "	bis 25 PS	229	6	1	1	—	—	1	3	11	21
	über 25 PS	26	2	—	1	—	1	1	—	2	1
10 " " 20 "	bis 25 PS	186	2	—	—	—	—	—	2	6	14
	über 25 PS	36	6	—	—	—	1	—	1	2	—
20 " " 50 "	bis 25 PS	121	1	—	—	—	2	2	3	4	14
	über 25 PS	27	1	—	—	—	—	—	1	—	1
50 " " 100 "	bis 25 PS	27	1	—	—	—	—	—	—	6	7
	über 25 PS	27	—	—	—	—	1	3	—	—	3
100 " " 200 "	bis 25 PS	6	—	—	—	—	—	—	—	—	—
	über 25 PS	6	—	—	—	—	—	—	—	—	1
200 ha und darüber	bis 25 PS	—	—	—	—	—	—	—	—	—	—
	über 25 PS	—	—	—	—	—	—	—	—	—	—
Zusammen . . .	bis 25 PS	877	18	1	2	—	2	4	15	38	81
	über 25 PS	145	14	—	1	3	3	6	2	6	7

Regierungsbezirk Trier

unter 5 ha	bis 25 PS	315	9	—	2	1	—	2	11	12	11
	über 25 PS	33	11	—	—	1	1	2	2	1	2
5 bis unter 10 "	bis 25 PS	182	4	—	1	1	—	2	8	3	11
	über 25 PS	19	2	—	—	—	—	—	—	—	1
10 " " 20 "	bis 25 PS	152	4	—	—	—	—	2	5	4	10
	über 25 PS	17	1	—	—	—	1	—	—	1	—
20 " " 50 "	bis 25 PS	124	1	—	—	—	1	—	3	3	10
	über 25 PS	11	1	—	—	—	—	—	—	—	1
50 " " 100 "	bis 25 PS	37	—	—	—	—	—	—	—	4	6
	über 25 PS	10	2	—	—	—	—	—	—	1	—
100 " " 200 "	bis 25 PS	9	—	—	—	—	—	—	—	1	1
	über 25 PS	14	2	—	—	—	—	—	—	—	4
200 ha und darüber	bis 25 PS	—	—	—	—	—	—	—	—	—	—
	über 25 PS	—	—	—	—	—	—	—	—	—	—
Zusammen . . .	bis 25 PS	819	18	—	3	2	1	6	27	27	49
	über 25 PS	104	19	—	—	1	2	2	2	3	8

Regierungsbezirk Montabaur

unter 5 ha	bis 25 PS	50	10	2	—	1	—	—	1	2	11
	über 25 PS	11	3	—	—	1	—	2	1	—	—
5 bis unter 10 "	bis 25 PS	49	5	—	—	—	—	—	1	4	12
	über 25 PS	6	2	—	—	—	1	—	—	—	2
10 " " 20 "	bis 25 PS	19	—	—	—	—	—	—	—	—	1
	über 25 PS	1	—	—	—	—	—	—	—	—	—
20 " " 50 "	bis 25 PS	13	—	—	—	—	—	—	—	—	1
	über 25 PS	8	2	—	—	—	—	—	—	—	—
50 " " 100 "	bis 25 PS	9	—	—	—	—	—	—	1	1	2
	über 25 PS	9	—	—	1	—	—	2	1	—	2
100 " " 200 "	bis 25 PS	2	—	—	—	—	—	—	—	—	1
	über 25 PS	4	—	—	—	—	—	—	—	—	1
200 ha und darüber	bis 25 PS	—	—	—	—	—	—	—	—	—	—
	über 25 PS	—	—	—	—	—	—	—	—	—	—
Zusammen . . .	bis 25 PS	142	15	2	—	1	—	—	3	7	28
	über 25 PS	39	7	—	1	1	1	4	2	—	5

den land- und forstwirtschaftlichen Betrieben
Baujahren

Davon wurden gebaut in den Jahren											Schlepper- stärken in PS	Grössenklassen nach der landwirtschaftlich benutzten Fläche
1939	1940	1941	1942	1943	1944	1945	1946	1947	1948	bis 22. 5. 1949		
Zahl der Schlepper												
11	12	13	14	15	16	17	18	19	20	21		

Regierungsbezirk Koblenz

29	24	12	5	4	1	—	5	5	108	62	bis 25 PS	
2	—	—	—	—	2	—	—	—	4	2	über 25 PS	unter 5 ha
31	25	18	6	9	4	—	3	6	35	48	bis 25 PS	
—	—	—	—	3	2	—	1	1	10	1	über 25 PS	5 bis unter 10 "
27	29	22	3	7	3	2	2	4	24	39	bis 25 PS	
—	—	—	—	3	5	—	—	1	8	9	über 25 PS	10 " " 20 "
16	19	14	5	9	2	—	3	7	6	14	bis 25 PS	
3	—	1	3	2	2	—	—	3	3	7	über 25 PS	20 " " 50 "
4	3	1	—	—	—	—	—	2	2	1	bis 25 PS	
3	5	2	1	—	3	2	1	1	—	2	über 25 PS	50 " " 100 "
—	2	1	—	1	—	—	—	1	1	—	bis 25 PS	
1	1	—	—	—	2	—	—	—	—	1	über 25 PS	100 " " 200 "
—	—	—	—	—	—	—	—	—	—	—	bis 25 PS	
—	—	—	—	—	—	—	—	—	—	—	über 25 PS	200 ha und darüber
107	102	68	19	30	10	2	13	25	176	164	bis 25 PS	
9	6	3	4	8	16	2	2	6	25	22	über 25 PS	Zusammen

Regierungsbezirk Trier

23	18	22	7	1	4	—	3	10	98	81	bis 25 PS	
—	2	1	—	1	2	—	—	1	3	3	über 25 PS	unter 5 ha
25	19	15	4	6	3	1	2	2	42	33	bis 25 PS	
2	3	1	1	—	—	1	—	—	2	6	über 25 PS	5 bis unter 10 "
25	26	20	2	1	4	1	2	5	20	21	bis 25 PS	
1	2	2	—	2	1	—	—	—	2	4	über 25 PS	10 " " 20 "
16	21	17	3	9	7	—	—	7	8	18	bis 25 PS	
3	1	1	1	1	—	—	—	—	2	—	über 25 PS	20 " " 50 "
2	5	4	—	—	3	—	1	2	8	2	bis 25 PS	
2	2	—	—	1	—	—	—	—	2	—	über 25 PS	50 " " 100 "
2	2	1	—	—	—	—	—	—	—	2	bis 25 PS	
—	1	1	1	1	2	—	—	1	—	1	über 25 PS	100 " " 200 "
—	—	—	—	—	—	—	—	—	—	—	bis 25 PS	
—	—	—	—	—	—	—	—	—	—	—	über 25 PS	200 ha und darüber
93	91	79	16	17	21	2	8	26	176	157	bis 25 PS	
8	11	6	3	6	5	1	—	2	11	14	über 25 PS	Zusammen

Regierungsbezirk Montabaur

8	—	2	1	1	1	—	2	1	3	4	bis 25 PS	
1	—	—	—	1	—	—	—	—	2	—	über 25 PS	unter 5 ha
9	3	6	2	—	—	—	—	2	2	3	bis 25 PS	
—	—	—	—	—	1	—	—	—	—	—	über 25 PS	5 bis unter 10 "
3	1	6	3	—	—	—	—	1	—	4	bis 25 PS	
—	—	—	—	—	—	1	—	—	—	—	über 25 PS	10 " " 20 "
8	1	1	—	1	1	—	—	—	—	—	bis 25 PS	
1	—	—	1	—	—	—	—	1	2	1	über 25 PS	20 " " 50 "
1	—	2	—	—	—	—	—	1	1	—	bis 25 PS	
—	2	—	—	—	—	—	—	—	—	1	über 25 PS	50 " " 100 "
—	—	—	—	—	—	—	—	1	—	—	bis 25 PS	
—	—	1	1	—	—	—	—	—	—	1	über 25 PS	100 " " 200 "
—	—	—	—	—	—	—	—	—	—	—	bis 25 PS	
—	—	—	—	—	—	—	—	—	—	—	über 25 PS	200 ha und darüber
29	5	17	6	2	2	—	2	6	6	11	bis 25 PS	
2	2	1	2	1	1	1	—	1	4	3	über 25 PS	Zusammen

noch Tabelle 4: Die betriebseigenen Schlepper in
nach

Größenklassen nach der landwirtschaftlich benutzten Fläche	Schlepper- stärken in PS	Gesamt- zahl der betriebs- eigenen Schlepper (ohne Einachs- schlepper)	Davon wurden gebaut in den Jahren								
			bis 1930	1931	1932	1933	1934	1935	1936	1937	1938
			Zahl der Schlepper								
			1	2	3	4	5	6	7	8	9

Regierungsbezirk Rheinhessen

unter 5 ha	bis 25 PS	84	4	—	—	—	2	—	2	1	3
	über 25 PS	26	10	1	1	2	1	—	—	—	1
5 bis unter 10 "	bis 25 PS	182	5	2	—	1	—	—	1	2	5
	über 25 PS	34	6	—	1	2	3	—	—	—	1
10 " " 20 "	bis 25 PS	425	4	—	—	—	1	1	4	6	33
	über 25 PS	65	4	—	—	—	1	1	—	—	—
20 " " 50 "	bis 25 PS	205	3	—	—	1	—	—	2	11	26
	über 25 PS	42	4	—	—	—	—	—	—	1	5
50 " " 100 "	bis 25 PS	16	2	—	—	—	—	1	—	—	2
	über 25 PS	11	2	—	—	—	—	—	—	2	1
100 " " 200 "	bis 25 PS	5	1	—	—	—	—	—	—	—	1
	über 25 PS	4	—	—	—	—	—	—	1	—	—
200 ha und darüber	bis 25 PS	—	—	—	—	—	—	—	—	—	—
	über 25 PS	—	—	—	—	—	—	—	—	—	—
Zusammen . . .	bis 25 PS	917	19	2	—	2	3	2	9	20	70
	über 25 PS	182	26	1	2	4	5	1	1	3	8

Regierungsbezirk Pfalz

unter 5 ha	bis 25 PS	129	16	—	2	—	1	1	1	5	15
	über 25 PS	46	23	—	1	4	—	3	2	—	3
5 bis unter 10 "	bis 25 PS	200	4	—	—	1	—	—	1	1	14
	über 25 PS	16	4	—	—	—	2	—	—	1	2
10 " " 20 "	bis 25 PS	477	5	1	—	—	—	—	4	13	25
	über 25 PS	35	5	—	—	—	—	—	1	1	1
20 " " 50 "	bis 25 PS	277	4	—	—	1	—	2	4	10	26
	über 25 PS	47	5	—	—	1	1	—	1	1	—
50 " " 100 "	bis 25 PS	48	1	—	—	—	—	—	1	1	7
	über 25 PS	37	1	—	—	1	2	2	2	—	4
100 " " 200 "	bis 25 PS	16	1	—	—	1	—	—	—	1	2
	über 25 PS	20	—	1	1	1	2	—	—	2	1
200 ha und darüber	bis 25 PS	3	—	—	—	—	—	—	1	—	1
	über 25 PS	5	—	—	—	—	1	—	—	—	1
Zusammen . . .	bis 25 PS	1 150	31	1	2	3	1	3	12	31	90
	über 25 PS	206	38	1	2	7	8	5	6	5	12

Baden

unter 5 ha	bis 25 PS	367	47	1	3	3	4	6	6	19	47
	über 25 PS	70	20	1	6	1	1	—	3	1	4
5 bis unter 10 "	bis 25 PS	692	41	1	3	1	5	8	27	36	91
	über 25 PS	70	30	—	1	—	—	—	—	1	4
10 " " 20 "	bis 25 PS	718	11	1	2	3	2	5	15	36	92
	über 25 PS	72	17	2	1	—	1	—	—	—	1
20 " " 50 "	bis 25 PS	440	8	1	—	1	—	7	11	25	40
	über 25 PS	53	5	—	—	—	—	1	2	—	3
50 " " 100 "	bis 25 PS	64	—	—	—	—	—	—	3	5	7
	über 25 PS	14	—	1	1	1	—	—	—	1	2
100 " " 200 "	bis 25 PS	24	—	—	—	—	—	—	—	2	—
	über 25 PS	8	1	—	—	—	—	—	—	3	—
200 ha und darüber	bis 25 PS	11	1	—	—	—	—	—	1	—	1
	über 25 PS	6	—	—	—	—	—	—	—	1	2
Zusammen . . .	bis 25 PS	2 316	108	4	8	8	11	26	63	123	278
	über 25 PS	293	73	4	9	2	2	1	5	7	16

den land- und forstwirtschaftlichen Betrieben
Baujahren

Davon wurden gebaut in den Jahren											Schlepper- stärken in PS	Grössenklassen nach der landwirtschaftlich benutzten Fläche
1939	1940	1941	1942	1943	1944	1945	1946	1947	1948	bis 22. 5. 1949		
Zahl der Schlepper												
11	12	13	14	15	16	17	18	19	20	21		

Regierungsbezirk Rheinhessen

8	6	6	—	—	1	—	—	4	31	16	bis 25 PS	unter 5 ha
—	—	1	—	—	1	—	—	2	3	3	über 25 PS	
21	25	10	8	5	—	—	2	—	40	55	bis 25 PS	5 bis unter 10 "
—	—	—	—	1	—	—	1	—	12	7	über 25 PS	
56	62	42	13	5	1	—	1	4	79	113	bis 25 PS	10 " " 20 "
1	2	3	1	1	—	—	—	2	19	30	über 25 PS	
32	35	19	3	3	2	—	1	4	26	37	bis 25 PS	20 " " 50 "
2	3	3	3	1	1	—	1	2	11	5	über 25 PS	
1	2	—	2	1	—	—	1	—	2	2	bis 25 PS	50 " " 100 "
1	1	1	—	2	—	—	—	—	—	1	über 25 PS	
1	—	—	—	1	—	—	—	—	1	—	bis 25 PS	100 " " 200 "
1	—	—	—	—	2	—	—	—	—	—	über 25 PS	
—	—	—	—	—	—	—	—	—	—	—	bis 25 PS	200 ha und darüber
—	—	—	—	—	—	—	—	—	—	—	über 25 PS	
119	130	77	26	15	4	—	5	12	179	223	bis 25 PS	Zusammen
5	6	8	4	5	4	—	2	6	45	46	über 25 PS	

Regierungsbezirk Pfalz

12	5	6	1	2	3	1	2	5	22	29	bis 25 PS	unter 5 ha
1	1	1	1	—	1	—	1	—	1	3	über 25 PS	
26	32	18	4	5	5	1	3	6	36	43	bis 25 PS	5 bis unter 10 "
—	—	1	—	—	1	—	1	—	2	2	über 25 PS	
74	75	83	20	13	3	—	11	6	65	79	bis 25 PS	10 " " 20 "
—	—	5	4	3	3	—	2	3	4	3	über 25 PS	
41	39	41	12	12	8	—	2	9	36	30	bis 25 PS	20 " " 50 "
1	6	5	2	6	4	1	—	2	4	7	über 25 PS	
4	10	8	1	—	1	—	1	2	8	3	bis 25 PS	50 " " 100 "
3	7	5	2	2	—	—	—	1	3	2	über 25 PS	
1	3	6	—	—	1	—	—	—	—	—	bis 25 PS	100 " " 200 "
1	1	3	—	2	4	—	—	—	—	1	über 25 PS	
—	—	1	—	—	—	—	—	—	—	—	bis 25 PS	200 ha und darüber
—	1	1	—	—	—	—	1	—	—	—	über 25 PS	
158	164	163	38	32	21	2	19	28	167	184	bis 25 PS	Zusammen
6	16	21	9	13	13	1	5	6	14	18	über 25 PS	

Baden

56	36	26	4	7	1	3	13	19	33	33	bis 25 PS	unter 5 ha
4	—	—	1	1	3	5	3	1	8	7	über 25 PS	
100	109	70	9	8	8	10	13	20	47	85	bis 25 PS	5 bis unter 10 "
—	—	3	3	1	4	4	2	6	9	2	über 25 PS	
124	125	62	13	20	11	12	16	17	60	91	bis 25 PS	10 " " 20 "
2	2	1	3	—	3	7	3	3	14	12	über 25 PS	
70	104	45	11	21	11	4	6	8	27	40	bis 25 PS	20 " " 50 "
1	1	—	1	2	1	3	1	2	13	17	über 25 PS	
8	12	5	5	4	2	2	4	2	5	—	bis 25 PS	50 " " 100 "
—	—	—	1	2	1	1	1	—	1	1	über 25 PS	
4	3	5	—	2	2	2	—	—	—	4	bis 25 PS	100 " " 200 "
—	—	1	—	—	2	—	—	—	—	1	über 25 PS	
—	1	1	1	—	1	1	—	—	1	2	bis 25 PS	200 ha und darüber
1	—	—	—	—	—	—	1	—	—	1	über 25 PS	
362	390	214	43	62	36	34	52	66	173	255	bis 25 PS	Zusammen
8	3	5	9	6	14	20	11	12	45	41	über 25 PS	

noch Tabelle 4: Die betriebseigenen Schlepper in
nach

Größenklassen nach der landwirtschaftlich benutzten Fläche	Schlepper- stärken in PS	Gesamt- zahl der betriebs- eigenen Schlepper (ohne Einachs- schlepper)	Davon wurden gebaut in den Jahren								
			bis 1930	1931	1932	1933	1934	1935	1936	1937	1938
			Zahl der Schlepper								
			1	2	3	4	5	6	7	8	9

Württemberg-Hohenzollern (einschl. Lindau)

unter 5 ha	bis 25 PS	456	65	1	10	2	5	10	17	23	48
	über 25 PS	57	18	1	3	—	—	1	4	—	1
5 bis unter 10 "	bis 25 PS	852	57	4	3	6	5	8	29	56	111
	über 25 PS	54	13	—	2	—	2	1	3	2	3
10 " " 20 "	bis 25 PS	1085	18	1	2	2	3	9	24	64	110
	über 25 PS	73	10	2	2	1	2	3	1	3	3
20 " " 50 "	bis 25 PS	1006	10	—	1	2	2	8	18	44	99
	über 25 PS	70	10	—	—	—	—	—	—	1	3
50 " " 100 "	bis 25 PS	133	6	—	1	1	1	—	3	10	15
	über 25 PS	31	7	—	—	1	1	3	—	—	2
100 " " 200 "	bis 25 PS	51	2	—	—	—	1	—	2	2	5
	über 25 PS	35	2	—	—	2	2	1	5	2	4
200 ha und darüber	bis 25 PS	9	—	—	—	—	—	—	—	1	1
	über 25 PS	10	—	—	—	—	—	1	—	—	1
Zusammen . . .	bis 25 PS	3592	158	6	17	13	17	35	93	200	389
	über 25 PS	330	60	3	7	4	7	10	13	8	17

den land- und forstwirtschaftlichen Betrieben
Baujahren

Davon wurden gebaut in den Jahren											Schlepper- stärken in PS	Größenklassen nach der landwirtschaftlich benutzten Fläche
1939	1940	1941	1942	1943	1944	1945	1946	1947	1948	bis 22. 5. 1949		
Zahl der Schlepper												
11	12	13	14	15	16	17	18	19	20	21		

Württemberg-Hohenzollern (einschl. Lindau)

48	54	37	18	4	5	3	12	11	41	42	bis 25 PS	unter 5 ha
1	2	2	2	2	1	1	3	5	4	6	über 25 PS	
115	123	78	15	16	7	6	13	22	64	114	bis 25 PS	5 bis unter 10 "
—	2	—	2	4	—	—	1	3	8	8	über 25 PS	
183	194	130	40	14	7	9	24	19	91	141	bis 25 PS	10 " " 20 "
6	4	1	1	2	3	1	1	5	17	5	über 25 PS	
172	207	146	66	26	9	9	16	16	49	106	bis 25 PS	20 " " 50 "
2	3	2	1	2	5	2	2	8	5	24	über 25 PS	
18	15	14	8	8	4	3	5	3	5	13	bis 25 PS	50 " " 100 "
—	1	—	1	3	6	—	4	—	1	1	über 25 PS	
8	7	4	3	3	2	3	2	1	4	2	bis 25 PS	100 " " 200 "
3	2	3	—	—	6	—	1	—	1	1	über 25 PS	
2	—	1	2	—	—	—	1	—	1	—	bis 25 PS	200 ha und darüber
1	3	—	1	1	2	—	—	—	—	—	über 25 PS	
546	600	410	152	71	34	33	73	72	255	418	bis 25 PS	Zusammen
13	17	8	8	14	23	4	12	21	36	45	über 25 PS	

**Tabelle 5a. Die betriebseigenen Schlepper in den land- und forstwirtschaftlichen Betrieben
nach den geleisteten Arbeitsstunden**

Größenklassen nach der landwirtschaftlich benutzten Fläche	Schlepper- stärken in PS	Gesamtzahl der betriebseigenen -Schlepper (ohne Einachs- schlepper)	Von den Schleppern (Spalte 1) hatten Jahresarbeitsstunden				
			im Durchschnitt je Schlepper	bis 300 Stunden	über 300 bis 600 Stunden	über 600 bis 1 200 Stunden	über 1 200 Stunden
			Stunden	Zahl der Schlepper			
			1	2	3	4	5

BUNDESGBEIT

		bis 18 PS	2 243	1 015	386	460	699	698
unter 5 ha	über 18 bis 25 PS	1 993	1 177	292	336	537	828	
	über 25 PS	963	1 112	178	154	275	356	
	bis 18 PS	3 660	1 224	343	641	1 136	1 540	
5 bis unter 10 "	über 18 bis 25 PS	3 172	1 305	247	470	968	1 487	
	über 25 PS	900	1 206	125	164	239	372	
	bis 18 PS	6 080	1 330	317	761	2 093	2 909	
10 " " 20 "	über 18 bis 25 PS	8 342	1 331	443	1 015	2 805	4 079	
	über 25 PS	1 690	1 331	162	230	495	803	
	bis 18 PS	5 247	1 337	277	618	1 827	2 525	
20 " " 50 "	über 18 bis 25 PS	19 572	1 298	883	2 535	6 920	9 234	
	über 25 PS	5 462	1 209	437	794	1 922	2 309	
	bis 18 PS	729	1 341	36	90	242	361	
50 " " 100 "	über 18 bis 25 PS	4 392	1 387	170	449	1 484	2 289	
	über 25 PS	4 630	1 351	239	550	1 519	2 332	
	bis 18 PS	143	1 336	10	16	44	73	
100 " " 200 "	über 18 bis 25 PS	986	1 501	35	76	276	599	
	über 25 PS	2 345	1 440	117	181	700	1 347	
	bis 18 PS	52	1 539	—	3	19	30	
200 ha und darüber	über 18 bis 25 PS	385	1 638	13	16	95	261	
	über 25 PS	1 600	1 591	32	93	405	1 070	
	bis 18 PS	18 154	1 273	1 369	2 589	6 986	8 136	
Zusammen . . .	über 18 bis 25 PS	38 842	1 318	2 083	4 897	13 085	18 777	
	über 25 PS	17 580	1 318	1 289	2 166	5 555	8 579	

Schleswig-Holstein

		bis 18 PS	19	829	3	8	3	5
unter 5 ha	über 18 bis 25 PS	6	1 292	—	3	—	—	3
	über 25 PS	10	1 234	—	2	3	—	5
	bis 18 PS	20	902	4	4	7	—	5
5 bis unter 10 "	über 18 bis 25 PS	22	1 060	6	3	5	—	8
	über 25 PS	19	1 118	5	3	3	—	8
	bis 18 PS	88	1 133	12	17	27	—	32
10 " " 20 "	über 18 bis 25 PS	80	1 179	11	15	23	—	31
	über 25 PS	49	1 084	8	5	18	—	18
	bis 18 PS	402	1 181	34	67	151	—	150
20 " " 50 "	über 18 bis 25 PS	942	1 040	84	212	381	—	265
	über 25 PS	442	886	76	126	145	—	95
	bis 18 PS	109	1 199	3	25	34	—	47
50 " " 100 "	über 18 bis 25 PS	693	1 143	32	122	288	—	251
	über 25 PS	637	1 046	44	152	244	—	197
	bis 18 PS	15	1 138	2	1	8	—	4
100 " " 200 "	über 18 bis 25 PS	86	1 461	3	13	18	—	52
	über 25 PS	299	1 300	11	21	131	—	136
	bis 18 PS	9	1 627	—	1	4	—	4
200 ha und darüber	über 18 bis 25 PS	88	1 512	4	3	28	—	53
	über 25 PS	592	1 505	9	30	178	—	375
	bis 18 PS	662	1 164	38	123	234	—	247
Zusammen . . .	über 18 bis 25 PS	1 917	1 125	140	371	743	—	663
	über 25 PS	2 048	1 184	153	339	722	—	834

noch Tabelle 5a: Die betriebseigenen Schlepper in den land- und forstwirtschaftlichen Betrieben
nach den geleisteten Arbeitsstunden

Größenklassen nach der landwirtschaftlich benutzten Fläche	Schlepper- stärken in PS	Gesamtzahl der betriebseigenen Schlepper (ohne Einachs- schlepper)	Von den Schleppern (Spalte 1) hatten Jahresarbeitsstunden				
			im Durchschnitt je Schlepper	bis 300 Stunden	über 300 bis 600 Stunden	über 600 bis 1 200 Stunden	über 1 200 Stunden
			Stunden	Zahl der Schlepper			
		1	2	3	4	5	6

Hamburg

	bis 18 PS	10	1 190	—	3	3	4
unter 5 ha	über 18 bis 25 PS	25	1 369	3	6	5	11
	über 25 PS	2	285	1	1	—	—
	bis 18 PS	11	1 436	—	2	3	6
5 bis unter 10 "	über 18 bis 25 PS	21	1 264	3	3	8	7
	über 25 PS	2	1 750	—	1	—	1
	bis 18 PS	16	1 538	—	2	6	8
10 " " 20 "	über 18 bis 25 PS	32	1 248	1	4	12	15
	über 25 PS	7	1 686	—	2	2	3
	bis 18 PS	10	1 542	—	1	3	6
20 " " 50 "	über 18 bis 25 PS	68	1 418	4	4	22	38
	über 25 PS	13	1 183	2	2	4	5
	bis 18 PS	2	1 600	—	—	1	1
50 " " 100 "	über 18 bis 25 PS	12	1 083	1	2	4	5
	über 25 PS	4	1 459	—	1	1	2
	bis 18 PS	—	—	—	—	—	—
100 " " 200 "	über 18 bis 25 PS	3	1 863	—	—	1	2
	über 25 PS	3	2 404	—	—	—	3
	bis 18 PS	—	—	—	—	—	—
200 ha und darüber	über 18 bis 25 PS	1	2 400	—	—	—	1
	über 25 PS	3	1 533	—	—	2	1
	bis 18 PS	—	—	—	—	—	—
	bis 18 PS	49	1 447	—	8	16	25
Zusammen . . .	über 18 bis 25 PS	162	1 346	12	19	52	79
	über 25 PS	34	1 438	3	7	9	15

Niedersachsen

	bis 18 PS	107	1 209	15	16	36	40
unter 5 ha	über 18 bis 25 PS	113	1 281	13	18	28	54
	über 25 PS	128	1 320	24	12	26	66
	bis 18 PS	235	1 337	19	39	69	108
5 bis unter 10 "	über 18 bis 25 PS	211	1 480	11	30	56	114
	über 25 PS	120	1 301	18	18	29	55
	bis 18 PS	638	1 307	32	78	245	283
10 " " 20 "	über 18 bis 25 PS	966	1 269	51	138	362	415
	über 25 PS	328	1 341	31	43	96	158
	bis 18 PS	1 116	1 399	47	97	393	579
20 " " 50 "	über 18 bis 25 PS	3 666	1 330	91	321	1 345	1 909
	über 25 PS	1 677	1 240	65	192	624	796
	bis 18 PS	205	1 412	8	19	67	111
50 " " 100 "	über 18 bis 25 PS	1 211	1 511	31	78	380	722
	über 25 PS	1 364	1 495	25	102	446	791
	bis 18 PS	32	1 573	3	2	6	21
100 " " 200 "	über 18 bis 25 PS	200	1 561	4	11	61	124
	über 25 PS	637	1 531	20	50	169	398
	bis 18 PS	15	1 587	—	1	4	10
200 ha und darüber	über 18 bis 25 PS	110	1 640	2	7	26	75
	über 25 PS	522	1 691	8	27	109	378
	bis 18 PS	2 348	1 364	124	252	829	1 152
Zusammen . . .	über 18 bis 25 PS	6 477	1 371	203	683	2 258	3 413
	über 25 PS	4 776	1 412	191	444	1 499	2 642

noch Tabelle 5a: Die betriebseigenen Schlepper in den land- und forstwirtschaftlichen Betrieben
nach den geleisteten Arbeitsstunden

Grössenklassen nach der landwirtschaftlich benutzten Fläche	Schlepper- stärken in PS	Gesamtzahl der betriebseigenen Schlepper (ohne Einachs- schlepper)	Von den Schleppern (Spalte 1) hatten Jahresarbeitsstunden				
			im Durchschnitt je Schlepper	bis 300 Stunden	über 300 bis 600 Stunden	über 600 bis 1 200 Stunden	über 1 200 Stunden
			Stunden	Zahl der Schlepper			
			1	2	3	4	5

Regierungsbezirk Hannover

	bis 18 PS	26	1 128	3	6	9	8
unter 5 ha	über 18 bis 25 PS	28	1 305	3	4	8	13
	über 25 PS	27	1 622	4	1	6	16
5 bis unter 10 "	bis 18 PS	32	1 175	1	7	13	11
	über 18 bis 25 PS	67	1 349	4	10	18	35
	über 25 PS	23	1 305	3	4	4	12
10 " " 20 "	bis 18 PS	188	1 286	8	22	75	83
	über 18 bis 25 PS	283	1 254	4	47	115	117
	über 25 PS	79	1 351	4	11	26	38
20 " " 50 "	bis 18 PS	256	1 418	3	26	97	130
	über 18 bis 25 PS	914	1 103	28	68	324	494
	über 25 PS	369	864	8	34	151	176
50 " " 100 "	bis 18 PS	27	1 751	—	1	6	20
	über 18 bis 25 PS	169	1 647	5	8	47	109
	über 25 PS	163	1 510	2	11	52	98
100 " " 200 "	bis 18 PS	4	1 835	—	—	1	3
	über 18 bis 25 PS	24	1 565	—	—	10	14
	über 25 PS	116	1 413	4	11	35	66
200 ha und darüber	bis 18 PS	3	1 450	—	—	1	2
	über 18 bis 25 PS	14	1 646	—	—	4	10
	über 25 PS	78	1 714	1	3	12	62
	bis 18 PS	336	1 369	15	62	282	237
Zusammen . . .	über 18 bis 25 PS	1 499	1 220	44	137	526	792
	über 25 PS	855	1 220	28	75	286	468

Regierungsbezirk Hildesheim

	bis 18 PS	18	1 003	5	5	2	6
unter 5 ha	über 18 bis 25 PS	20	1 196	4	3	3	10
	über 25 PS	37	1 072	10	5	7	15
5 bis unter 10 "	bis 18 PS	55	1 189	4	12	20	19
	über 18 bis 25 PS	47	1 378	2	8	14	23
	über 25 PS	36	1 183	5	7	10	14
10 " " 20 "	bis 18 PS	140	1 153	11	30	50	49
	über 18 bis 25 PS	320	1 223	26	48	116	130
	über 25 PS	95	1 207	7	13	38	37
20 " " 50 "	bis 18 PS	100	1 227	8	12	36	44
	über 18 bis 25 PS	511	1 359	9	44	210	248
	über 25 PS	444	1 320	12	57	173	202
50 " " 100 "	bis 18 PS	4	1 430	—	—	2	2
	über 18 bis 25 PS	59	1 577	—	4	20	35
	über 25 PS	251	1 407	8	14	101	128
100 " " 200 "	bis 18 PS	5	1 480	1	1	—	3
	über 18 bis 25 PS	32	1 468	—	2	13	17
	über 25 PS	184	1 420	6	17	52	109
200 ha und darüber	bis 18 PS	5	1 620	—	—	2	3
	über 18 bis 25 PS	29	1 571	—	4	6	19
	über 25 PS	172	1 687	2	14	32	124
	bis 18 PS	327	1 189	29	80	112	128
Zusammen . . .	über 18 bis 25 PS	1 018	1 336	41	113	382	482
	über 25 PS	1 219	1 384	50	127	413	629

noch Tabelle 5a: Die betriebseigenen Schlepper in den land- und forstwirtschaftlichen Betrieben
nach den geleisteten Arbeitsstunden

Grössenklassen nach der landwirtschaftlich benutzten Fläche	Schlepper- stärken in PS	Gesamtzahl der betriebseigenen Schlepper (ohne Einachs- schlepper)	Von den Schleppern (Spalte 1) hatten Jahresarbeitsstunden				
			im Durchschnitt je Schlepper	bis 300 Stunden	über 300 bis 600 Stunden	über 600 bis 1 200 Stunden	über 1 200 Stunden
			Stunden	Zahl der Schlepper			
			1	2	3	4	5

Regierungsbezirk Lüneburg

	bis 18 PS	18	1 123	2	3	7	6
unter 5 ha	über 18 bis 25 PS	23	1 413	2	3	5	13
	über 25 PS	30	1 593	3	1	4	22
	bis 18 PS	68	1 386	5	10	17	36
5 bis unter 10 "	über 18 bis 25 PS	43	1 734	2	4	9	28
	über 25 PS	26	1 473	4	2	6	14
	bis 18 PS	124	1 375	4	9	54	57
10 " " 20 "	über 18 bis 25 PS	121	1 393	9	15	36	61
	über 25 PS	49	1 660	4	5	8	32
	bis 18 PS	374	1 479	14	31	117	212
20 " " 50 "	über 18 bis 25 PS	1 014	1 492	19	81	332	582
	über 25 PS	396	1 470	14	29	133	220
	bis 18 PS	100	1 374	4	9	34	53
50 " " 100 "	über 18 bis 25 PS	436	1 481	13	28	134	261
	über 25 PS	435	1 623	6	23	113	293
	bis 18 PS	10	1 428	1	—	2	6
100 " " 200 "	über 18 bis 25 PS	46	1 803	2	—	7	37
	über 25 PS	91	1 795	2	1	17	71
	bis 18 PS	4	1 813	—	1	—	3
200 ha und darüber	über 18 bis 25 PS	18	1 719	—	1	3	14
	über 25 PS	66	1 822	1	2	9	54
	bis 18 PS	698	1 428	30	63	232	373
Zusammen . . .	über 18 bis 25 PS	1 701	1 498	47	132	526	996
	über 25 PS	1 093	1 591	34	63	290	706

Regierungsbezirk Stade

	bis 18 PS	13	1 505	1	1	6	5
unter 5 ha	über 18 bis 25 PS	8	1 007	2	1	3	2
	über 25 PS	8	1 676	1	1	—	6
	bis 18 PS	19	1 361	1	4	5	9
5 bis unter 10 "	über 18 bis 25 PS	12	2 014	—	1	2	9
	über 25 PS	11	1 206	2	2	2	5
	bis 18 PS	35	1 547	3	4	5	23
10 " " 20 "	über 18 bis 25 PS	35	1 461	2	4	8	21
	über 25 PS	14	1 766	—	1	—	13
	bis 18 PS	126	1 413	7	6	41	72
20 " " 50 "	über 18 bis 25 PS	219	1 414	6	20	82	111
	über 25 PS	46	1 248	6	3	18	19
	bis 18 PS	30	1 606	—	2	8	20
50 " " 100 "	über 18 bis 25 PS	190	1 561	2	6	73	109
	über 25 PS	61	1 430	1	8	18	34
	bis 18 PS	4	2 075	—	—	—	4
100 " " 200 "	über 18 bis 25 PS	28	1 674	—	2	6	20
	über 25 PS	22	1 764	—	1	5	16
	bis 18 PS	—	—	—	—	—	—
200 ha und darüber	über 18 bis 25 PS	7	1 468	—	1	1	5
	über 25 PS	8	1 116	1	2	1	4
	bis 18 PS	227	1 472	12	17	65	133
Zusammen . . .	über 18 bis 25 PS	499	1 497	12	35	175	277
	über 25 PS	170	1 434	11	18	44	97

noch Tabelle 5a: Die betriebseigenen Schlepper in den land- und forstwirtschaftlichen Betrieben
nach den geleisteten Arbeitsstunden

Größenklassen nach der landwirtschaftlich benutzten Fläche	Schlepper- stärken in PS	Gesamtzahl der betriebseigenen Schlepper (ohne Einachs- schlepper)	Von den Schleppern (Spalte 1) hatten Jahresarbeitsstunden				
			im Durchschnitt je Schlepper	bis 300 Stunden	über 300 bis 600 Stunden	über 600 bis 1 200 Stunden	über 1 200 Stunden
			Stunden	Zahl der Schlepper			
		1	2	3	4	5	6

Regierungsbezirk Osnabrück

	bis 18 PS	18	1 244	2	—	10	6
unter 5 ha	über 18 bis 25 PS	7	1 321	—	2	2	3
	über 25 PS	11	1 421	—	—	5	6
5 bis unter 10 "	bis 18 PS	22	1 109	5	2	6	9
	über 18 bis 25 PS	8	1 273	1	1	3	3
	über 25 PS	4	425	2	1	1	—
10 " " 20 "	bis 18 PS	77	1 256	3	9	34	31
	über 18 bis 25 PS	57	1 181	3	6	29	19
	über 25 PS	17	1 017	3	4	6	4
20 " " 50 "	bis 18 PS	102	1 257	7	9	41	45
	über 18 bis 25 PS	225	1 291	6	23	100	96
	über 25 PS	41	1 140	1	12	15	13
50 " " 100 "	bis 18 PS	15	1 366	—	2	7	6
	über 18 bis 25 PS	59	1 418	2	5	17	35
	über 25 PS	21	1 760	—	1	6	14
100 " " 200 "	bis 18 PS	4	1 800	—	1	—	3
	über 18 bis 25 PS	6	1 843	—	—	1	5
	über 25 PS	18	2 047	2	1	1	14
200 ha und darüber	bis 18 PS	2	1 400	—	—	1	1
	über 18 bis 25 PS	7	1 600	—	—	3	4
	über 25 PS	19	1 722	—	1	2	16
	bis 18 PS	240	1 260	17	23	99	101
Zusammen . . .	über 18 bis 25 PS	369	1 311	12	37	155	165
	über 25 PS	131	1 434	8	20	36	67

Regierungsbezirk Aurich

	bis 18 PS	1	2 500	—	—	—	1
unter 5 ha	über 18 bis 25 PS	3	800	—	—	3	—
	über 25 PS	4	900	—	2	1	1
5 bis unter 10 "	bis 18 PS	5	2 036	—	—	—	5
	über 18 bis 25 PS	5	1 400	—	—	3	2
	über 25 PS	5	1 340	1	1	1	2
10 " " 20 "	bis 18 PS	6	1 592	—	—	1	5
	über 18 bis 25 PS	8	863	1	3	3	1
	über 25 PS	13	1 361	2	3	2	6
20 " " 50 "	bis 18 PS	23	1 457	1	—	9	13
	über 18 bis 25 PS	58	1 289	4	9	24	21
	über 25 PS	55	1 248	—	11	22	22
50 " " 100 "	bis 18 PS	10	1 270	—	3	2	5
	über 18 bis 25 PS	87	1 374	4	8	30	45
	über 25 PS	101	1 259	3	12	44	42
100 " " 200 "	bis 18 PS	—	—	—	—	—	—
	über 18 bis 25 PS	5	760	1	1	3	—
	über 25 PS	8	1 298	1	—	4	3
200 ha und darüber	bis 18 PS	—	—	—	—	—	—
	über 18 bis 25 PS	3	900	—	—	3	—
	über 25 PS	8	2 480	—	—	1	7
	bis 18 PS	45	1 521	1	3	12	29
Zusammen . . .	über 18 bis 25 PS	169	1 285	10	21	69	69
	über 25 PS	194	1 304	7	29	75	83

noch Tabelle 5a: Die betriebseigenen Schlepper in den land- und forstwirtschaftlichen Betrieben
nach den geleisteten Arbeitsstunden

Größenklassen nach der landwirtschaftlich benutzten Fläche	Schlepper- stärken in PS	Gesamtzahl der betriebseigenen Schlepper (ohne Einachs- schlepper)	Von den Schleppern (Spalte 1) hatten Jahresarbeitsstunden				
			im Durchschnitt je Schlepper	bis 300 Stunden	über 300 bis 600 Stunden	über 600 bis 1 200 Stunden	über 1 200 Stunden
			Stunden	Zahl der Schlepper			
			1	2	3	4	5

Verwaltungsbezirk Braunschweig

unter 5 ha	bis 18 PS	6	1 125	1	—	2	3
	über 18 bis 25 PS	19	1 442	1	4	3	11
	über 25 PS	7	522	3	2	2	—
5 bis unter 10 "	bis 18 PS	22	1 714	1	2	7	12
	über 18 bis 25 PS	20	1 677	1	2	5	12
	über 25 PS	11	1 677	1	—	3	7
10 " " 20 "	bis 18 PS	43	1 383	2	2	18	21
	über 18 bis 25 PS	115	1 333	4	13	45	53
	über 25 PS	38	1 258	7	4	10	17
20 " " 50 "	bis 18 PS	39	1 357	3	2	16	18
	über 18 bis 25 PS	416	1 420	6	38	150	222
	über 25 PS	252	1 328	15	35	83	119
50 " " 100 "	bis 18 PS	3	542	2	—	1	—
	über 18 bis 25 PS	83	1 568	—	7	19	57
	über 25 PS	296	1 470	4	27	100	165
100 " " 200 "	bis 18 PS	3	733	1	—	2	—
	über 18 bis 25 PS	41	1 349	1	4	16	20
	über 25 PS	183	1 518	5	17	50	111
200 ha und darüber	bis 18 PS	—	—	—	—	—	—
	über 18 bis 25 PS	28	1 834	2	1	4	21
	über 25 PS	165	1 630	3	5	49	108
Zusammen . . .	bis 18 PS	116	1 377	10	6	46	54
	über 18 bis 25 PS	722	1 443	15	60	242	396
	über 25 PS	932	1 456	38	90	297	527

Verwaltungsbezirk Oldenburg

unter 5 ha	bis 18 PS	7	1 511	1	1	—	5
	über 18 bis 25 PS	5	934	1	1	1	2
	über 25 PS	4	340	3	—	1	—
5 bis unter 10 "	bis 18 PS	12	1 562	2	2	1	7
	über 18 bis 25 PS	9	844	1	4	2	2
	über 25 PS	4	1 273	—	1	2	1
10 " " 20 "	bis 18 PS	25	1 479	1	2	8	14
	über 18 bis 25 PS	27	1 198	2	2	10	13
	über 25 PS	23	1 283	4	2	6	11
20 " " 50 "	bis 18 PS	96	1 364	4	11	36	45
	über 18 bis 25 PS	309	1 272	13	38	123	135
	über 25 PS	74	1 159	9	11	29	25
50 " " 100 "	bis 18 PS	16	998	2	2	7	5
	über 18 bis 25 PS	128	1 428	5	12	40	71
	über 25 PS	36	1 326	1	6	12	17
100 " " 200 "	bis 18 PS	2	1 800	—	—	—	2
	über 18 bis 25 PS	18	1 534	—	2	5	11
	über 25 PS	15	1 517	—	2	5	8
200 ha und darüber	bis 18 PS	1	1 300	—	—	—	1
	über 18 bis 25 PS	4	1 325	—	—	2	2
	über 25 PS	6	1 317	—	—	3	3
Zusammen . . .	bis 18 PS	159	1 372	10	18	52	79
	über 18 bis 25 PS	580	1 367	22	59	183	236
	über 25 PS	162	1 235	17	22	58	65

noch Tabelle 5a: Die betriebseigenen Schlepper in den land- und forstwirtschaftlichen Betrieben
nach den geleisteten Arbeitsstunden

Größenklassen nach der landwirtschaftlich benutzten Fläche	Schlepper- stärken in PS	Gesamtzahl der betriebseigenen Schlepper (ohne Einachs- schlepper)	Von den Schleppern (Spalte 1) hatten Jahresarbeitsstunden				
			im Durchschnitt je Schlepper	bis 300 Stunden	über 300 bis 600 Stunden	über 600 bis 1 200 Stunden	über 1 200 Stunden
			Stunden	Zahl der Schlepper			
		1	2	3	4	5	6

Nordrhein-Westfalen

	bis 18 PS	185	1011	39	44	41	61
unter 5 ha	über 18 bis 25 PS	159	1173	29	24	40	66
	über 25 PS	157	1044	35	22	46	54
5 bis unter 10 "	bis 18 PS	306	1197	44	50	91	121
	über 18 bis 25 PS	230	1246	31	28	68	103
	über 25 PS	144	1078	14	37	45	48
10 " " 20 "	bis 18 PS	880	1281	48	113	336	383
	über 18 bis 25 PS	972	1267	71	147	311	443
	über 25 PS	302	1297	27	53	88	134
20 " " 50 "	bis 18 PS	1108	1193	65	163	461	419
	über 18 bis 25 PS	3200	1205	158	446	336	1260
	über 25 PS	1313	1289	91	155	471	596
50 " " 100 "	bis 18 PS	157	1367	8	12	64	73
	über 18 bis 25 PS	752	1317	31	89	270	362
	über 25 PS	1226	1471	48	97	371	710
100 " " 200 "	bis 18 PS	32	1281	2	4	13	13
	über 18 bis 25 PS	156	1521	2	11	45	98
	über 25 PS	477	1474	22	31	126	298
200 ha und darüber	bis 18 PS	5	1610	—	—	1	4
	über 18 bis 25 PS	29	1897	1	—	6	22
	über 25 PS	146	1612	9	8	37	92
	bis 18 PS	2 673	1 222	206	386	1 007	1 074
Zusammen . . .	über 18 bis 25 PS	5 498	1 245	323	745	2 076	2 334
	über 25 PS	3 765	1 366	246	403	1 184	1 932

Regierungsbezirk Düsseldorf

	bis 18 PS	49	1 373	5	9	10	25
unter 5 ha	über 18 bis 25 PS	25	1 145	3	7	6	9
	über 25 PS	16	1 163	5	—	4	7
5 bis unter 10 "	bis 18 PS	65	1 291	8	10	22	25
	über 18 bis 25 PS	39	1 357	1	4	13	21
	über 25 PS	26	1 305	3	4	9	10
10 " " 20 "	bis 18 PS	253	1 296	8	35	95	115
	über 18 bis 25 PS	238	1 289	12	33	83	110
	über 25 PS	74	1 357	6	13	21	34
20 " " 50 "	bis 18 PS	319	1 382	7	33	119	160
	über 18 bis 25 PS	767	1 328	25	85	304	353
	über 25 PS	294	1 279	22	44	89	139
50 " " 100 "	bis 18 PS	33	1 401	2	3	11	17
	über 18 bis 25 PS	147	1 519	10	8	42	87
	über 25 PS	195	1 526	10	10	53	122
100 " " 200 "	bis 18 PS	9	1 363	—	—	6	3
	über 18 bis 25 PS	33	1 574	—	3	9	21
	über 25 PS	69	1 574	3	2	18	46
200 ha und darüber	bis 18 PS	—	—	—	—	—	—
	über 18 bis 25 PS	2	1 791	—	—	—	2
	über 25 PS	4	2 345	—	—	—	4
	bis 18 PS	728	1 344	30	90	263	345
Zusammen . . .	über 18 bis 25 PS	1 251	1 347	51	140	457	603
	über 25 PS	678	1 383	49	73	194	302

noch Tabelle 5a: Die betriebseigenen Schlepper in den land- und forstwirtschaftlichen Betrieben
nach den geleisteten Arbeitsstunden

Größenklassen nach der landwirtschaftlich benutzten Fläche	Schlepper- stärken in PS	Gesamtzahl der betriebseigenen Schlepper (ohne Einachs- schlepper)	Von den Schleppern (Spalte 1) hatten Jahresarbeitsstunden				
			im Durchschnitt je Schlepper	bis 300 Stunden	über 300 bis 600 Stunden	über 600 bis 1 200 Stunden	über 1 200 Stunden
			Stunden	Zahl der Schlepper			
		1	2	3	4	5	6

Regierungsbezirk Köln

	bis 18 PS	38	1 026	8	8	8	14
unter 5 ha	über 18 bis 25 PS	34	1 112	7	5	9	13
	über 25 PS	19	1 096	3	2	8	6
5 bis unter 10 "	bis 18 PS	108	1 242	15	21	28	44
	über 18 bis 25 PS	55	1 401	6	8	11	30
	über 25 PS	16	944	1	4	8	3
10 " " 20 "	bis 18 PS	197	1 341	8	24	67	98
	über 18 bis 25 PS	219	1 350	15	23	65	116
	über 25 PS	57	1 339	4	8	16	29
20 " " 50 "	bis 18 PS	121	1 350	10	12	36	63
	über 18 bis 25 PS	377	1 471	17	25	116	219
	über 25 PS	221	1 535	10	9	69	133
50 " " 100 "	bis 18 PS	30	1 597	2	2	6	20
	über 18 bis 25 PS	97	1 528	2	6	27	62
	über 25 PS	340	1 636	12	13	86	229
100 " " 200 "	bis 18 PS	8	1 149	1	3	—	4
	über 18 bis 25 PS	53	1 581	2	3	11	37
	über 25 PS	156	1 552	9	8	34	105
200 ha und darüber	bis 18 PS	2	1 375	—	—	1	1
	über 18 bis 25 PS	7	2 164	—	—	—	7
	über 25 PS	23	1 654	1	1	5	16
	bis 18 PS	304	1 311	44	70	146	244
Zusammen . . .	über 18 bis 25 PS	842	1 440	49	70	239	484
	über 25 PS	832	1 548	40	45	226	321

Regierungsbezirk Aachen

	bis 18 PS	18	908	4	6	4	4
unter 5 ha	über 18 bis 25 PS	24	886	3	7	7	7
	über 25 PS	23	922	5	4	7	7
5 bis unter 10 "	bis 18 PS	32	1 268	7	—	12	13
	über 18 bis 25 PS	25	1 337	3	1	9	12
	über 25 PS	33	1 007	5	8	11	9
10 " " 20 "	bis 18 PS	149	1 508	4	8	54	83
	über 18 bis 25 PS	161	1 459	3	19	47	92
	über 25 PS	65	1 314	5	15	19	26
20 " " 50 "	bis 18 PS	61	1 431	3	8	17	33
	über 18 bis 25 PS	280	1 489	10	10	96	164
	über 25 PS	209	1 514	8	16	58	127
50 " " 100 "	bis 18 PS	20	1 461	1	1	6	12
	über 18 bis 25 PS	54	1 418	2	6	16	30
	über 25 PS	215	1 566	9	12	56	138
100 " " 200 "	bis 18 PS	5	1 480	—	—	2	3
	über 18 bis 25 PS	18	1 496	—	2	7	9
	über 25 PS	66	1 470	4	3	17	42
200 ha und darüber	bis 18 PS	1	2 500	—	—	—	1
	über 18 bis 25 PS	7	2 286	—	—	1	6
	über 25 PS	15	2 047	—	2	1	12
	bis 18 PS	286	1 426	19	23	95	149
Zusammen . . .	über 18 bis 25 PS	569	1 451	21	45	183	320
	über 25 PS	626	1 471	36	60	160	361

noch Tabelle 5a: Die betriebseigenen Schlepper in den land- und forstwirtschaftlichen Betrieben
nach den geleisteten Arbeitsstunden

Größenklassen nach der landwirtschaftlich benutzten Fläche	Schlepper- stärken in PS	Gesamtzahl der betriebseigenen Schlepper (ohne Einachs- schlepper)	Von den Schleppern (Spalte 1) hatten Jahresarbeitsstunden				
			im Durchschnitt je Schlepper	bis 300 Stunden	über 300 bis 600 Stunden	über 600 bis 1 200 Stunden	über 1 200 Stunden
			Stunden	Zahl der Schlepper			
			1	2	3	4	5

Regierungsbezirk Münster

	bis 18 PS	7	860	2	1	1	3
unter 5 ha	über 18 bis 25 PS	17	1 827	2	1	3	11
	über 25 PS	24	1 288	3	1	9	11
	bis 18 PS	19	1 302	4	—	6	9
5 bis unter 10 "	über 18 bis 25 PS	24	1 124	4	3	9	8
	über 25 PS	23	1 051	3	3	9	8
	bis 18 PS	63	1 109	6	8	28	21
10 " " 20 "	über 18 bis 25 PS	54	1 396	8	6	13	27
	über 25 PS	23	1 324	2	5	6	10
	bis 18 PS	359	1 056	26	63	166	104
20 " " 50 "	über 18 bis 25 PS	629	1 070	31	100	308	190
	über 25 PS	189	1 072	21	25	89	54
	bis 18 PS	49	1 193	1	5	29	14
50 " " 100 "	über 18 bis 25 PS	211	1 207	5	33	85	88
	über 25 PS	143	1 255	5	27	54	57
	bis 18 PS	3	540	1	1	1	—
100 " " 200 "	über 18 bis 25 PS	12	1 272	—	1	5	6
	über 25 PS	31	1 368	—	2	13	16
	bis 18 PS	—	—	—	—	—	—
200 ha und darüber	über 18 bis 25 PS	—	—	—	—	—	—
	über 25 PS	—	—	—	—	—	—
	bis 18 PS	500	1 080	40	78	231	151
Zusammen . . .	über 18 bis 25 PS	947	1 137	50	144	423	330
	über 25 PS	433	1 178	34	63	180	156

Regierungsbezirk Detmold

	bis 18 PS	49	852	14	12	12	11
unter 5 ha	über 18 bis 25 PS	35	1 197	6	2	12	15
	über 25 PS	55	972	15	12	9	19
	bis 18 PS	55	1 012	7	13	15	20
5 bis unter 10 "	über 18 bis 25 PS	50	938	14	7	14	15
	über 25 PS	25	975	1	10	5	9
	bis 18 PS	137	1 058	18	28	49	42
10 " " 20 "	über 18 bis 25 PS	160	1 061	12	38	59	51
	über 25 PS	35	1 288	—	5	13	17
	bis 18 PS	150	990	13	30	74	33
20 " " 50 "	über 18 bis 25 PS	597	990	41	130	279	147
	über 25 PS	168	1 153	12	25	68	63
	bis 18 PS	12	1 508	1	—	5	6
50 " " 100 "	über 18 bis 25 PS	121	1 190	6	18	50	47
	über 25 PS	157	1 309	5	18	58	76
	bis 18 PS	4	1 846	—	—	1	3
100 " " 200 "	über 18 bis 25 PS	26	1 408	—	2	9	15
	über 25 PS	100	1 335	5	9	31	55
	bis 18 PS	1	1 500	—	—	—	1
200 ha und darüber	über 18 bis 25 PS	9	1 481	1	—	4	4
	über 25 PS	91	1 490	7	5	28	51
	bis 18 PS	408	1 024	53	83	156	116
Zusammen . . .	über 18 bis 25 PS	998	1 046	80	197	427	294
	über 25 PS	631	1 254	45	84	212	290

noch Tabelle 5a: Die betriebseigenen Schlepper in den land- und forstwirtschaftlichen Betrieben nach den geleisteten Arbeitsstunden

Größenklassen nach der landwirtschaftlich benutzten Fläche	Schlepper- stärken in PS	Gesamtzahl der betriebseigenen Schlepper (ohne Einachs- schlepper)	Von den Schleppern (Spalte 1) hatten Jahresarbeitsstunden				
			im Durchschnitt je Schlepper	bis 300 Stunden	über 300 bis 600 Stunden	über 600 bis 1 200 Stunden	über 1 200 Stunden
Stunden	Zahl der Schlepper						
1	2	3	4	5	6		

Regierungsbezirk Arnberg

	bis 18 PS	24	690	6	8	6	4
unter 5 ha	über 18 bis 25 PS	24	1 078	8	2	3	11
	über 25 PS	20	947	4	3	9	4
	bis 18 PS	27	1 007	3	6	8	10
5 bis unter 10 "	über 18 bis 25 PS	37	1 331	3	5	12	17
	über 25 PS	21	1 164	1	8	3	9
	bis 18 PS	81	1 180	4	10	43	24
10 " " 20 "	über 18 bis 25 PS	140	1 064	21	28	44	47
	über 25 PS	48	1 127	10	7	13	18
	bis 18 PS	98	1 051	6	17	49	26
20 " " 50 "	über 18 bis 25 PS	550	1 094	34	96	233	187
	über 25 PS	232	1 136	18	36	98	80
	bis 18 PS	13	1 123	1	1	7	4
50 " " 100 "	über 18 bis 25 PS	122	1 179	6	18	50	48
	über 25 PS	176	1 295	7	17	64	88
	bis 18 PS	3	1 042	—	—	3	—
100 " " 200 "	über 18 bis 25 PS	14	1 623	—	—	4	10
	über 25 PS	55	1 442	1	7	13	34
	bis 18 PS	1	1 300	—	—	—	1
200 ha und darüber	über 18 bis 25 PS	4	1 738	—	—	1	3
	über 25 PS	13	1 668	1	—	3	9
	bis 18 PS	247	1 058	20	42	116	69
Zusammen . . .	über 18 bis 25 PS	891	1 122	72	149	347	323
	über 25 PS	565	1 221	42	78	203	242

Bremen

	bis 18 PS	1	3 500	—	—	—	1
unter 5 ha	über 18 bis 25 PS	2	475	1	—	1	—
	über 25 PS	1	1 600	—	—	—	1
	bis 18 PS	1	2 800	—	—	—	1
5 bis unter 10 "	über 18 bis 25 PS	3	3 050	—	—	—	3
	über 25 PS	1	450	—	1	—	—
	bis 18 PS	2	1 250	—	—	1	1
10 " " 20 "	über 18 bis 25 PS	2	1 900	—	—	—	2
	über 25 PS	2	1 720	—	—	1	1
	bis 18 PS	7	1 700	—	—	2	5
20 " " 50 "	über 18 bis 25 PS	7	1 833	—	—	3	4
	über 25 PS	3	1 000	—	—	3	—
	bis 18 PS	6	2 000	—	—	—	6
50 " " 100 "	über 18 bis 25 PS	6	1 750	—	—	2	4
	über 25 PS	5	1 180	—	1	3	1
	bis 18 PS	—	—	—	—	—	—
100 " " 200 "	über 18 bis 25 PS	—	—	—	—	—	—
	über 25 PS	—	—	—	—	—	—
	bis 18 PS	—	—	—	—	—	—
200 ha und darüber	über 18 bis 25 PS	—	—	—	—	—	—
	über 25 PS	—	—	—	—	—	—
	bis 18 PS	17	1 924	—	—	3	14
Zusammen . . .	über 18 bis 25 PS	20	1 862	1	—	6	13
	über 25 PS	12	1 199	—	2	7	3

noch Tabelle 5a: Die betriebseigenen Schlepper in den land- und forstwirtschaftlichen Betrieben nach den geleisteten Arbeitsstunden

Größenklassen nach der landwirtschaftlich benutzten Fläche	Schlepper- stärken in PS	Gesamtzahl der betriebseigenen Schlepper (ohne Einachs- schlepper)	Von den Schleppern (Spalte 1) hatten Jahresarbeitsstunden				
			im Durchschnitt je Schlepper	bis 300 Stunden	über 300 bis 600 Stunden	über 600 bis 1 200 Stunden	über 1 200 Stunden
			Stunden	Zahl der Schlepper			
			1	2	3	4	5

Hessen

unter 5 ha	bis 18 PS	131	1 169	12	31	45	43
	über 18 bis 25 PS	158	1 290	20	24	35	79
	über 25 PS	133	1 235	14	25	41	53
5 bis unter 10 "	bis 18 PS	202	1 370	10	29	67	96
	über 18 bis 25 PS	244	1 434	20	32	67	125
	über 25 PS	122	1 287	16	15	38	53
10 " " 20 "	bis 18 PS	439	1 384	13	55	156	215
	über 18 bis 25 PS	762	1 391	29	86	246	401
	über 25 PS	162	1 640	8	14	41	99
20 " " 50 "	bis 18 PS	152	1 276	12	22	46	72
	über 18 bis 25 PS	1 043	1 384	33	128	338	544
	über 25 PS	239	1 511	8	29	58	144
50 " " 100 "	bis 18 PS	9	1 480	—	2	1	6
	über 18 bis 25 PS	171	1 352	10	10	59	92
	über 25 PS	233	1 424	14	19	71	129
100 " " 200 "	bis 18 PS	7	1 475	1	—	2	4
	über 18 bis 25 PS	89	1 620	4	3	26	56
	über 25 PS	261	1 509	16	16	63	166
200 ha und darüber	bis 18 PS	2	1 200	—	1	—	1
	über 18 bis 25 PS	23	1 750	—	—	4	19
	über 25 PS	89	1 574	4	8	14	63
Zusammen . . .	bis 18 PS	942	1 335	48	140	317	437
	über 18 bis 25 PS	2 490	1 395	116	283	775	1 316
	über 25 PS	1 239	1 464	90	126	326	707

Regierungsbezirk Darmstadt

unter 5 ha	bis 18 PS	26	1 321	2	7	7	10
	über 18 bis 25 PS	45	1 559	1	5	11	28
	über 25 PS	32	1 148	5	6	9	12
5 bis unter 10 "	bis 18 PS	48	1 692	1	1	19	27
	über 18 bis 25 PS	95	1 611	7	11	19	58
	über 25 PS	43	1 359	4	4	18	17
10 " " 20 "	bis 18 PS	158	1 599	2	14	45	97
	über 18 bis 25 PS	306	1 555	6	21	87	192
	über 25 PS	72	1 828	2	3	14	53
20 " " 50 "	bis 18 PS	37	1 526	2	2	10	23
	über 18 bis 25 PS	259	1 673	8	22	53	176
	über 25 PS	74	1 616	2	7	19	46
50 " " 100 "	bis 18 PS	3	1 465	—	1	—	2
	über 18 bis 25 PS	42	1 502	1	2	15	24
	über 25 PS	66	1 360	2	4	29	31
100 " " 200 "	bis 18 PS	3	1 009	—	—	2	1
	über 18 bis 25 PS	23	1 556	—	1	9	13
	über 25 PS	72	1 681	3	5	14	50
200 ha und darüber	bis 18 PS	2	1 200	—	1	—	1
	über 18 bis 25 PS	4	1 525	—	—	1	3
	über 25 PS	13	1 962	—	—	2	11
Zusammen . . .	bis 18 PS	277	1 568	7	28	83	161
	über 18 bis 25 PS	774	1 598	23	62	195	494
	über 25 PS	372	1 566	18	29	105	220

noch Tabelle 5a: Die betriebseigenen Schlepper in den land- und forstwirtschaftlichen Betrieben
nach den geleisteten Arbeitsstunden

Größenklassen nach der landwirtschaftlich benutzten Fläche	Schlepper- stärken in PS	Gesamtzahl der betriebseigenen Schlepper (ohne Einachs- schlepper)	Von den Schleppern (Spalte 1) hatten Jahresarbeitsstunden				
			im Durchschnitt je Schlepper	bis 300 Stunden	über 300 bis 600 Stunden	über 600 bis 1 200 Stunden	über 1 200 Stunden
			Stunden	Zahl der Schlepper			
		1	2	3	4	5	6

Regierungsbezirk Kassel

	bis 18 PS	49	1 068	5	12	18	14
unter 5 ha	über 18 bis 25 PS	61	1 069	10	13	14	24
	über 25 PS	48	1 281	3	7	17	21
	bis 18 PS	91	1 145	7	20	31	33
5 bis unter 10 "	über 18 bis 25 PS	85	1 270	6	13	32	34
	über 25 PS	48	1 185	7	8	12	21
	bis 18 PS	220	1 161	9	36	96	79
10 " " 20 "	über 18 bis 25 PS	343	1 191	22	57	125	139
	über 25 PS	65	1 388	5	10	20	30
	bis 18 PS	110	1 157	10	20	36	44
20 " " 50 "	über 18 bis 25 PS	721	1 254	25	98	274	324
	über 25 PS	139	1 380	6	21	35	77
	bis 18 PS	2	2 150	—	—	—	2
50 " " 100 "	über 18 bis 25 PS	106	1 262	8	6	41	51
	über 25 PS	130	1 400	7	15	34	74
	bis 18 PS	3	1 500	1	—	—	2
100 " " 200 "	über 18 bis 25 PS	55	1 614	4	2	14	35
	über 25 PS	150	1 417	9	10	38	93
	bis 18 PS	—	—	—	—	—	—
200 ha und darüber	über 18 bis 25 PS	18	1 759	—	—	3	15
	über 25 PS	69	1 495	4	7	10	48
	bis 18 PS	—	—	—	—	—	—
Zusammen . . .	bis 18 PS	475	1 154	32	88	181	174
	über 18 bis 25 PS	1 389	1 253	75	189	503	622
	über 25 PS	649	1 384	41	78	166	364

Regierungsbezirk Wiesbaden

	bis 18 PS	56	1 188	5	12	20	19
unter 5 ha	über 18 bis 25 PS	52	1 315	9	6	10	27
	über 25 PS	53	1 247	6	12	15	20
	bis 18 PS	63	1 449	2	8	17	36
5 bis unter 10 "	über 18 bis 25 PS	64	1 391	7	8	16	33
	über 25 PS	31	1 345	5	3	8	15
	bis 18 PS	61	1 630	2	5	15	39
10 " " 20 "	über 18 bis 25 PS	113	1 554	1	8	34	70
	über 25 PS	25	1 754	1	1	7	16
	bis 18 PS	5	2 038	—	—	—	5
20 " " 50 "	über 18 bis 25 PS	63	1 689	—	8	11	44
	über 25 PS	26	1 912	—	1	4	21
	bis 18 PS	4	1 158	—	1	1	2
50 " " 100 "	über 18 bis 25 PS	23	1 493	1	2	3	17
	über 25 PS	37	1 623	5	—	8	24
	bis 18 PS	1	2 800	—	—	—	1
100 " " 200 "	über 18 bis 25 PS	11	1 787	—	—	3	8
	über 25 PS	39	1 541	4	1	11	23
	bis 18 PS	—	—	—	—	—	—
200 ha und darüber	über 18 bis 25 PS	1	2 500	—	—	—	1
	über 25 PS	7	1 635	—	1	2	4
	bis 18 PS	—	—	—	—	—	—
Zusammen . . .	bis 18 PS	190	1 447	9	28	53	102
	über 18 bis 25 PS	327	1 517	18	32	77	200
	über 25 PS	218	1 527	21	19	55	123

noch Tabelle 5a: Die betriebseigenen Schlepper in den land- und forstwirtschaftlichen Betrieben
nach den geleisteten Arbeitsstunden

Größenklassen nach der landwirtschaftlich benutzten Fläche	Schlepper- stärken in PS	Gesamtzahl der betriebseigenen Schlepper (ohne Einachs- schlepper)	Von den Schleppern (Spalte 1) hatten Jahresarbeitsstunden				
			im Durchschnitt je Schlepper	bis 300 Stunden	über 300 bis 600 Stunden	über 600 bis 1 200 Stunden	über 1 200 Stunden
			Stunden	Zahl der Schlepper			
			1	2	3	4	5

Württemberg-Baden

		bis 18 PS	337	996	76	58	103	100
unter	5 ha	über 18 bis 25 PS	441	1 222	64	71	121	185
		über 25 PS	149	1 164	30	23	40	56
		bis 18 PS	365	1 287	36	63	98	168
5 bis unter	10 "	über 18 bis 25 PS	418	1 370	30	51	124	213
		über 25 PS	107	1 312	15	17	23	52
		bis 18 PS	303	1 355	18	40	97	148
10 "	20 "	über 18 bis 25 PS	613	1 328	41	72	213	287
		über 25 PS	126	1 320	13	22	37	54
		bis 18 PS	143	1 229	9	25	53	56
20 "	50 "	über 18 bis 25 PS	759	1 294	46	113	251	349
		über 25 PS	160	1 121	19	23	62	56
		bis 18 PS	14	1 268	—	1	7	6
50 "	100 "	über 18 bis 25 PS	151	1 385	9	18	48	76
		über 25 PS	144	1 184	14	21	52	57
		bis 18 PS	1	800	—	—	1	—
100 "	200 "	über 18 bis 25 PS	84	1 470	4	7	21	52
		über 25 PS	163	1 265	16	17	50	80
		bis 18 PS	1	3 000	—	—	—	1
200 ha und darüber		über 18 bis 25 PS	12	1 248	—	2	7	3
		über 25 PS	43	1 348	2	5	17	19
		bis 18 PS	1 164	1 214	139	187	359	479
Zusammen . . .		über 18 bis 25 PS	2 478	1 314	194	334	785	1 165
		über 25 PS	892	1 227	109	128	281	374

Landesbezirk Württemberg

		bis 18 PS	296	1 006	70	48	86	92
unter	5 ha	über 18 bis 25 PS	354	1 272	54	56	81	163
		über 25 PS	99	1 273	24	12	16	47
		bis 18 PS	320	1 355	30	43	86	161
5 bis unter	10 "	über 18 bis 25 PS	319	1 457	22	31	82	184
		über 25 PS	72	1 452	10	10	11	41
		bis 18 PS	258	1 377	15	35	79	129
10 "	20 "	über 18 bis 25 PS	432	1 406	24	46	138	224
		über 25 PS	89	1 431	8	16	21	44
		bis 18 PS	128	1 205	9	23	48	48
20 "	50 "	über 18 bis 25 PS	634	1 302	42	97	201	294
		über 25 PS	123	1 136	16	19	44	44
		bis 18 PS	12	1 187	—	1	7	4
50 "	100 "	über 18 bis 25 PS	103	1 398	6	15	30	52
		über 25 PS	82	1 180	9	11	30	32
		bis 18 PS	—	—	—	—	—	—
100 "	200 "	über 18 bis 25 PS	46	1 479	3	3	14	26
		über 25 PS	88	1 256	11	8	28	41
		bis 18 PS	1	3 000	—	—	—	1
200 ha und darüber		über 18 bis 25 PS	5	1 180	—	2	2	1
		über 25 PS	25	1 364	2	2	11	10
		bis 18 PS	1 015	1 240	124	150	306	435
Zusammen . . .		über 18 bis 25 PS	1 893	1 355	151	250	548	944
		über 25 PS	578	1 279	80	78	161	250

noch Tabelle 5a: Die betriebseigenen Schlepper in den land- und forstwirtschaftlichen Betrieben
nach den geleisteten Arbeitsstunden

Größenklassen nach der landwirtschaftlich benutzten Fläche	Schlepper- stärken in PS	Gesamtzahl der betriebseigenen Schlepper (ohne Einachs- schlepper)	Von den Schleppern (Spalte 1) hatten Jahresarbeitsstunden				
			im Durchschnitt je Schlepper	bis 300 Stunden	über 300 bis 600 Stunden	über 600 bis 1 200 Stunden	über 1 200 Stunden
			Stunden	Zahl der Schlepper			
			1	2	3	4	5

Landesbezirk Baden

	bis 18 PS	41	920	6	10	17	8
unter 5 ha	über 18 bis 25 PS	87	1021	10	15	40	22
	über 25 PS	50	947	6	11	24	9
	bis 18 PS	45	803	6	20	12	7
5 bis unter 10 "	über 18 bis 25 PS	99	1091	8	20	42	29
	über 25 PS	35	1024	5	7	12	11
	bis 18 PS	45	1226	3	5	18	19
10 " " 20 "	über 18 bis 25 PS	181	1141	17	26	75	63
	über 25 PS	37	1052	5	6	16	10
	bis 18 PS	15	1435	—	2	5	8
20 " " 50 "	über 18 bis 25 PS	125	1256	4	16	50	55
	über 25 PS	37	1074	3	4	18	12
	bis 18 PS	2	1750	—	—	—	2
50 " " 100 "	über 18 bis 25 PS	48	1357	3	3	18	24
	über 25 PS	62	1189	5	10	22	25
	bis 18 PS	1	800	—	—	1	—
100 " " 200 "	über 18 bis 25 PS	38	1459	1	4	7	26
	über 25 PS	75	1276	5	9	22	39
	bis 18 PS	—	—	—	—	—	—
200 ha und darüber	über 18 bis 25 PS	7	1297	—	—	5	2
	über 25 PS	18	1325	—	3	6	9
	bis 18 PS	149	1039	15	37	53	44
Zusammen . . .	über 18 bis 25 PS	505	1100	43	84	237	221
	über 25 PS	314	1131	29	50	120	115

Bayern

	bis 18 PS	553	988	101	122	162	168
unter 5 ha	über 18 bis 25 PS	280	1099	44	55	81	100
	über 25 PS	117	1028	20	24	34	39
	bis 18 PS	1400	1218	141	233	424	602
5 bis unter 10 "	über 18 bis 25 PS	757	1284	60	110	229	358
	über 25 PS	160	1076	32	28	40	60
	bis 18 PS	2612	1339	164	325	821	1302
10 " " 20 "	über 18 bis 25 PS	2955	1343	178	368	904	1505
	über 25 PS	415	1235	53	61	117	184
	bis 18 PS	1894	1411	97	210	570	1017
20 " " 50 "	über 18 bis 25 PS	8116	1301	425	1165	2664	3862
	über 25 PS	1357	1119	162	240	467	488
	bis 18 PS	197	1292	16	29	58	94
50 " " 100 "	über 18 bis 25 PS	1092	1402	42	115	347	588
	über 25 PS	878	1156	81	148	299	350
	bis 18 PS	47	1291	2	7	12	26
100 " " 200 "	über 18 bis 25 PS	264	1485	11	16	78	159
	über 25 PS	414	1396	23	36	139	216
	bis 18 PS	16	1451	—	—	8	8
200 ha und darüber	über 18 bis 25 PS	103	1698	4	3	21	75
	über 25 PS	184	1614	—	14	44	126
	bis 18 PS	6719	1304	521	926	2055	3217
Zusammen . .	über 18 bis 25 PS	13567	1320	764	1832	4324	6647
	über 25 PS	3525	1195	371	551	1140	1463

noch Tabelle 5a: Die betriebseigenen Schlepper in den land- und forstwirtschaftlichen Betrieben
nach den geleisteten Arbeitsstunden

Größenklassen nach der landwirtschaftlich benutzten Fläche	Schlepper- stärken in PS	Gesamtzahl der betriebseigenen Schlepper (ohne Einsachs- schlepper)	Von den Schleppern (Spalte 1) hatten Jahresarbeitsstunden				
			im Durchschnitt je Schlepper	bis 300 Stunden	über 300 bis 600 Stunden	über 600 bis 1 200 Stunden	über 1 200 Stunden
			Stunden	Zahl der Schlepper			
		1	2	3	4	5	6

Regierungsbezirk Oberbayern

	bis 18 PS	233	926	44	56	73	60
unter 5 ha	über 18 bis 25 PS	79	1080	13	16	21	29
	über 25 PS	24	1113	6	4	3	11
	bis 18 PS	443	1160	44	84	147	168
5 bis unter 10 "	über 18 bis 25 PS	223	1280	8	39	69	107
	über 25 PS	24	1038	7	1	7	9
	bis 18 PS	980	1271	56	141	341	442
10 " " 20 "	über 18 bis 25 PS	966	1306	52	114	331	469
	über 25 PS	105	1219	14	16	31	44
	bis 18 PS	885	1441	42	90	247	506
20 " " 50 "	über 18 bis 25 PS	3 459	1317	173	468	1 147	1 671
	über 25 PS	385	1271	36	47	133	169
	bis 18 PS	117	1337	6	14	36	61
50 " " 100 "	über 18 bis 25 PS	513	1477	17	35	156	305
	über 25 PS	204	1210	22	31	65	86
	bis 18 PS	19	1561	—	—	4	15
100 " " 200 "	über 18 bis 25 PS	90	1 603	2	2	27	59
	über 25 PS	99	1377	6	9	33	51
	bis 18 PS	12	1501	—	—	5	7
200 ha und darüber	über 18 bis 25 PS	52	1 753	3	1	6	42
	über 25 PS	62	1 688	—	5	12	45
	bis 18 PS	2 689	1 285	192	385	833	1 230
Zusammen . . .	über 18 bis 25 PS	5 382	1 334	208	675	1 757	2 682
	über 25 PS	903	1 281	91	113	284	415

Regierungsbezirk Niederbayern

	bis 18 PS	45	915	9	11	13	12
unter 5 ha	über 18 bis 25 PS	29	950	8	5	5	11
	über 25 PS	7	1 157	—	2	3	2
	bis 18 PS	93	1 106	15	16	28	34
5 bis unter 10 "	über 18 bis 25 PS	86	1 011	18	15	28	25
	über 25 PS	19	863	4	7	2	6
	bis 18 PS	164	1 034	27	24	55	58
10 " " 20 "	über 18 bis 25 PS	421	1 110	46	88	136	151
	über 25 PS	72	972	16	11	25	20
	bis 18 PS	144	993	23	32	50	39
20 " " 50 "	über 18 bis 25 PS	1 529	1 094	145	322	510	552
	über 25 PS	543	985	85	113	177	168
	bis 18 PS	26	935	6	8	4	8
50 " " 100 "	über 18 bis 25 PS	222	1 231	9	47	65	101
	über 25 PS	393	1 114	32	71	135	155
	bis 18 PS	7	1 050	1	1	2	3
100 " " 200 "	über 18 bis 25 PS	36	1 377	3	2	10	21
	über 25 PS	79	1 387	7	7	22	43
	bis 18 PS	2	1 000	—	—	2	—
200 ha und darüber	über 18 bis 25 PS	8	1 466	—	1	2	5
	über 25 PS	22	1 649	—	2	4	16
	bis 18 PS	481	1 019	81	92	154	134
Zusammen . . .	über 18 bis 25 PS	2 331	1 110	229	480	756	866
	über 25 PS	1 135	1 089	144	213	368	419

noch Tabelle 5a: Die betriebseigenen Schlepper in den land- und forstwirtschaftlichen Betrieben
nach den geleisteten Arbeitsstunden

Größenklassen nach der landwirtschaftlich benutzten Fläche	Schlepper- stärken in PS	Gesamtzahl der betriebseigenen Schlepper (ohne Einachs- schlepper)	Von den Schleppern (Spalte 1) hatten Jahresarbeitsstunden				
			im Durchschnitt je Schlepper	bis 300 Stunden	über 300 bis 600 Stunden	über 600 bis 1 200 Stunden	über 1 200 Stunden
			Stunden	Zahl der Schlepper			
		1	2	3	4	5	6

Regierungsbezirk Schwaben

	bis 18 PS	191	1045	35	35	55	66
unter 5 ha	über 18 bis 25 PS	77	1268	9	16	19	33
	über 25 PS	15	1128	2	3	5	5
	bis 18 PS	603	1247	51	107	173	272
5 bis unter 10 "	über 18 bis 25 PS	189	1407	9	21	55	104
	über 25 PS	35	1250	5	5	8	17
	bis 18 PS	862	1446	41	86	247	488
10 " " 20 "	über 18 bis 25 PS	736	1480	32	64	203	437
	über 25 PS	54	1423	2	7	15	30
	bis 18 PS	574	1489	14	50	189	321
20 " " 50 "	über 18 bis 25 PS	1467	1462	35	130	480	822
	über 25 PS	88	1239	7	15	31	35
	bis 18 PS	34	1359	2	4	13	15
50 " " 100 "	über 18 bis 25 PS	173	1494	6	13	55	99
	über 25 PS	43	1166	4	7	17	15
	bis 18 PS	6	906	1	1	2	2
100 " " 200 "	über 18 bis 25 PS	43	1543	2	—	13	28
	über 25 PS	43	1319	3	3	18	19
	bis 18 PS	—	—	—	—	—	—
200 ha und darüber	über 18 bis 25 PS	19	1899	—	1	3	15
	über 25 PS	23	1754	—	2	2	19
	bis 18 PS	2270	1368	144	283	679	1104
Zusammen . . .	über 18 bis 25 PS	2704	1464	93	245	828	1538
	über 25 PS	301	1388	23	42	96	140

Regierungsbezirk Oberpfalz

	bis 18 PS	13	700	4	3	4	2
unter 5 ha	über 18 bis 25 PS	13	1429	1	1	5	6
	über 25 PS	10	756	4	2	1	3
	bis 18 PS	39	1180	5	8	5	21
5 bis unter 10 "	über 18 bis 25 PS	42	1303	4	8	11	19
	über 25 PS	16	1101	4	3	3	6
	bis 18 PS	94	1209	9	13	34	38
10 " " 20 "	über 18 bis 25 PS	170	1278	15	23	55	77
	über 25 PS	63	1151	10	14	13	26
	bis 18 PS	98	1214	8	16	32	42
20 " " 50 "	über 18 bis 25 PS	557	1321	19	90	173	275
	über 25 PS	160	1089	14	36	62	48
	bis 18 PS	9	1213	1	2	2	4
50 " " 100 "	über 18 bis 25 PS	63	1314	2	4	33	24
	über 25 PS	99	1139	10	17	36	36
	bis 18 PS	8	1156	—	3	2	3
100 " " 200 "	über 18 bis 25 PS	34	1497	—	4	9	21
	über 25 PS	76	1522	3	2	27	44
	bis 18 PS	2	1600	—	—	1	1
200 ha und darüber	über 18 bis 25 PS	12	1992	—	—	2	10
	über 25 PS	37	1825	—	1	4	32
	bis 18 PS	263	1183	27	45	89	111
Zusammen . . .	über 18 bis 25 PS	891	1329	41	130	288	432
	über 25 PS	461	1232	45	75	146	195

noch Tabelle 5a: Die betriebseigenen Schlepper in den land- und forstwirtschaftlichen Betrieben
nach den geleisteten Arbeitsstunden

Grössenklassen nach der landwirtschaftlich benutzten Fläche	Schlepper- stärken in PS	Gesamtzahl der betriebseigenen Schlepper (ohne Einachs- schlepper)	Von den Schleppern (Spalte 1) hatten Jahresarbeitsstunden				
			im Durchschnitt je Schlepper	bis 300 Stunden	über 300 bis 600 Stunden	über 600 bis 1 200 Stunden	über 1 200 Stunden
			Stunden	Zahl der Schlepper			
			1	2	3	4	5

Regierungsbezirk Oberfranken

	bis 18 PS	28	1 138	1	9	8	10
unter 5 ha	über 18 bis 25 PS	28	1 047	4	6	10	8
	über 25 PS	12	1 129	2	1	4	5
	bis 18 PS	103	1 305	12	8	31	52
5 bis unter 10 "	über 18 bis 25 PS	88	1 233	9	15	23	41
	über 25 PS	25	1 052	4	3	12	6
	bis 18 PS	267	1 416	16	30	79	142
10 " " 20 "	über 18 bis 25 PS	274	1 395	9	32	81	152
	über 25 PS	37	1 631	2	1	11	23
	bis 18 PS	95	1 550	3	3	29	60
20 " " 50 "	über 18 bis 25 PS	327	1 439	11	29	100	187
	über 25 PS	47	1 309	5	5	14	23
	bis 18 PS	1	800	—	—	1	—
50 " " 100 "	über 18 bis 25 PS	43	1 360	2	5	13	23
	über 25 PS	29	1 283	2	5	8	14
	bis 18 PS	2	1 210	—	—	1	1
100 " " 200 "	über 18 bis 25 PS	15	1 202	2	2	4	7
	über 25 PS	30	1 467	1	4	7	18
	bis 18 PS	—	—	—	—	—	—
200 ha und darüber	über 18 bis 25 PS	2	945	—	—	2	—
	über 25 PS	6	845	—	2	3	1
	bis 18 PS	496	1 401	32	59	149	265
Zusammen . . .	über 18 bis 25 PS	777	1 376	37	89	233	418
	über 25 PS	186	1 333	16	21	59	90

Regierungsbezirk Mittelfranken

	bis 18 PS	25	1 080	5	6	4	10
unter 5 ha	über 18 bis 25 PS	22	1 042	2	4	9	7
	über 25 PS	9	1 300	1	2	2	4
	bis 18 PS	85	1 386	10	8	23	44
5 bis unter 10 "	über 18 bis 25 PS	83	1 339	7	10	25	41
	über 25 PS	12	728	4	3	3	2
	bis 18 PS	172	1 455	7	22	45	98
10 " " 20 "	über 18 bis 25 PS	271	1 470	18	26	68	159
	über 25 PS	37	1 164	6	3	11	17
	bis 18 PS	87	1 375	7	15	20	45
20 " " 50 "	über 18 bis 25 PS	527	1 320	32	79	155	261
	über 25 PS	68	1 061	12	15	18	23
	bis 18 PS	3	1 267	—	1	1	1
50 " " 100 "	über 18 bis 25 PS	42	1 242	2	9	12	19
	über 25 PS	42	1 268	5	7	12	18
	bis 18 PS	—	—	—	—	—	—
100 " " 200 "	über 18 bis 25 PS	16	1 467	1	3	3	9
	über 25 PS	23	1 424	—	4	6	13
	bis 18 PS	—	—	—	—	—	—
200 ha und darüber	über 18 bis 25 PS	2	940	—	—	2	—
	über 25 PS	6	1 261	—	1	2	3
	bis 18 PS	373	1 394	29	52	93	196
Zusammen . . .	über 18 bis 25 PS	963	1 356	62	131	274	496
	über 25 PS	197	1 164	28	35	54	80

noch Tabelle 5a: Die betriebseigenen Schlepper in den land- und forstwirtschaftlichen Betrieben nach den geleisteten Arbeitsstunden

Größenklassen nach der landwirtschaftlich benutzten Fläche	Schlepper- stärken in PS	Gesamtzahl der betriebseigenen Schlepper (ohne Einachs- schlepper)	Von den Schleppern (Spalte 1) hatten Jahresarbeitsstunden				
			im Durchschnitt je Schlepper	bis 300 Stunden	über 300 bis 600 Stunden	über 600 bis 1 200 Stunden	über 1 200 Stunden
			Stunden	Zahl der Schlepper			
			1	2	3	4	5

Regierungsbezirk Unterfranken

unter 5 ha	bis 18 PS	18	1216	3	2	5	8
	über 18 bis 25 PS	32	825	7	7	12	6
	über 25 PS	40	893	5	10	16	9
5 bis unter 10 "	bis 18 PS	34	1127	4	2	17	11
	über 18 bis 25 PS	46	1291	5	2	18	21
	über 25 PS	29	1190	4	6	5	14
10 " " 20 "	bis 18 PS	73	1271	8	9	20	36
	über 18 bis 25 PS	117	1314	6	21	30	60
	über 25 PS	47	1315	3	9	11	24
20 " " 50 "	bis 18 PS	11	1298	—	4	3	4
	über 18 bis 25 PS	250	1138	10	47	99	94
	über 25 PS	66	1174	3	9	32	22
50 " " 100 "	bis 18 PS	7	1721	1	—	1	5
	über 18 bis 25 PS	36	1350	4	2	13	17
	über 25 PS	68	1140	6	10	26	26
100 " " 200 "	bis 18 PS	5	1312	—	2	1	2
	über 18 bis 25 PS	30	1317	1	3	12	14
	über 25 PS	64	1298	3	7	26	28
200 ha und darüber	bis 18 PS	—	—	—	—	—	—
	über 18 bis 25 PS	8	1033	1	—	4	3
	über 25 PS	28	1270	—	1	17	10
Zusammen . . .	bis 18 PS	148	1236	16	19	47	66
	über 18 bis 25 PS	519	1195	34	82	188	215
	über 25 PS	342	1186	24	52	133	133

Rheinland-Pfalz

unter 5 ha	bis 18 PS	492	1029	49	76	210	157
	über 18 bis 25 PS	394	1166	47	49	128	170
	über 25 PS	139	962	27	21	51	40
5 bis unter 10 "	bis 18 PS	354	1367	24	33	110	187
	über 18 bis 25 PS	488	1423	27	46	145	270
	über 25 PS	101	1320	14	10	26	51
10 " " 20 "	bis 18 PS	448	1563	10	29	108	301
	über 18 bis 25 PS	811	1451	33	53	250	475
	über 25 PS	154	1505	15	5	33	101
20 " " 50 "	bis 18 PS	136	1511	6	11	33	86
	über 18 bis 25 PS	604	1534	21	47	154	382
	über 25 PS	135	1437	9	14	43	69
50 " " 100 "	bis 18 PS	15	1509	1	1	3	10
	über 18 bis 25 PS	122	1517	8	10	29	75
	über 25 PS	94	1574	7	8	20	59
100 " " 200 "	bis 18 PS	5	980	—	2	1	2
	über 18 bis 25 PS	33	1608	2	4	5	22
	über 25 PS	48	1574	4	4	8	32
200 ha und darüber	bis 18 PS	2	1400	—	—	1	1
	über 18 bis 25 PS	1	2500	—	—	—	1
	über 25 PS	5	2240	—	—	—	5
Zusammen . . .	bis 18 PS	1432	1327	90	152	466	744
	über 18 bis 25 PS	2433	1426	138	209	711	1395
	über 25 PS	676	1372	76	62	181	357

noch Tabelle 5a: Die betriebseigenen Schlepper in den land- und forstwirtschaftlichen Betrieben
nach den geleisteten Arbeitsstunden

Größenklassen nach der landwirtschaftlich benutzten Fläche	Schlepper- stärken in PS	Gesamtzahl der betriebseigenen Schlepper (ohne Einachs- schlepper)	Von den Schleppern (Spalte 1) hatten Jahresarbeitsstunden				
			im Durchschnitt je Schlepper	bis 300 Stunden	über 300 bis 600 Stunden	über 600 bis 1 200 Stunden	über 1 200 Stunden
			Stunden	Zahl der Schlepper			
			1	2	3	4	5

Regierungsbezirk Koblenz

unter 5 ha	bis 18 PS	206	962	12	46	101	47
	über 18 bis 25 PS	102	1 234	10	13	35	44
	über 25 PS	23	1 209	3	—	12	8
5 bis unter 10 "	bis 18 PS	101	1 489	6	12	28	55
	über 18 bis 25 PS	128	1 444	8	12	38	70
	über 25 PS	26	1 530	2	3	5	16
10 " " 20 "	bis 18 PS	70	1 553	1	4	21	44
	über 18 bis 25 PS	116	1 599	1	6	36	73
	über 25 PS	36	1 691	3	1	5	27
20 " " 50 "	bis 18 PS	18	1 507	—	3	3	12
	über 18 bis 25 PS	103	1 616	1	4	28	70
	über 25 PS	27	1 733	1	1	7	18
50 " " 100 "	bis 18 PS	4	1 400	1	—	1	2
	über 18 bis 25 PS	23	1 870	1	2	2	18
	über 25 PS	27	1 860	1	2	6	18
100 " " 200 "	bis 18 PS	1	1 500	—	—	—	1
	über 18 bis 25 PS	5	1 252	1	1	—	3
	über 25 PS	6	1 560	1	—	1	4
200 ha und darüber	bis 18 PS	—	—	—	—	—	—
	über 18 bis 25 PS	—	—	—	—	—	—
	über 25 PS	—	—	—	—	—	—
bis 18 PS		400	1 231	20	65	154	161
Zusammen . . . über 18 bis 25 PS		477	1 493	22	38	139	278
über 25 PS		145	1 620	11	7	36	91

Regierungsbezirk Trier

unter 5 ha	bis 18 PS	156	1 163	11	12	61	72
	über 18 bis 25 PS	159	1 136	17	24	45	73
	über 25 PS	33	1 013	8	4	10	11
5 bis unter 10 "	bis 18 PS	58	1 226	7	5	20	26
	über 18 bis 25 PS	124	1 406	7	11	34	72
	über 25 PS	19	1 271	2	4	4	9
10 " " 20 "	bis 18 PS	37	1 374	2	4	10	21
	über 18 bis 25 PS	115	1 437	6	9	35	65
	über 25 PS	17	1 324	1	1	4	11
20 " " 50 "	bis 18 PS	19	1 282	2	1	6	10
	über 18 bis 25 PS	105	1 299	8	16	28	53
	über 25 PS	11	1 414	1	—	4	6
50 " " 100 "	bis 18 PS	2	1 300	—	—	1	1
	über 18 bis 25 PS	35	1 457	3	2	10	20
	über 25 PS	10	1 949	—	—	1	9
100 " " 200 "	bis 18 PS	—	—	—	—	—	—
	über 18 bis 25 PS	9	2 244	—	—	—	9
	über 25 PS	14	1 636	2	—	1	11
200 ha und darüber	bis 18 PS	—	—	—	—	—	—
	über 18 bis 25 PS	—	—	—	—	—	—
	über 25 PS	—	—	—	—	—	—
bis 18 PS		272	1 229	22	22	98	130
Zusammen . . . über 18 bis 25 PS		347	1 331	41	62	132	292
über 25 PS		104	1 327	14	9	24	57

noch Tabelle 5a: Die betriebseigenen Schlepper in den land- und forstwirtschaftlichen Betrieben
nach den geleisteten Arbeitsstunden

Größenklassen nach der landwirtschaftlich benutzten Fläche	Schlepper- stärken in PS	Gesamtzahl der betriebseigenen Schlepper (ohne Einachs- schlepper)	Von den Schleppern (Spalte 1) hatten Jahresarbeitsstunden				
			im Durchschnitt je Schlepper	bis 300 Stunden	über 300 bis 600 Stunden	über 600 bis 1 200 Stunden	über 1 200 Stunden
			Stunden	Zahl der Schlepper			
			1	2	3	4	5

Regierungsbezirk Montabaur

	bis 18 PS	30	848	6	6	11	7
unter 5 ha	über 18 bis 25 PS	20	1 230	1	4	5	10
	über 25 PS	11	864	1	2	5	3
	bis 18 PS	31	1 162	3	2	12	14
5 bis unter 10 "	über 18 bis 25 PS	18	1 196	1	3	5	9
	über 25 PS	6	850	3	—	—	3
	bis 18 PS	9	1 228	—	2	3	4
10 " " 20 "	über 18 bis 25 PS	10	1 237	—	—	6	4
	über 25 PS	1	1 400	—	—	—	1
	bis 18 PS	3	1 933	—	—	—	3
20 " " 50 "	über 18 bis 25 PS	10	1 740	—	—	4	6
	über 25 PS	8	966	—	2	5	1
	bis 18 PS	2	2 150	—	—	—	2
50 " " 100 "	über 18 bis 25 PS	7	1 856	—	—	2	5
	über 25 PS	9	2 034	—	—	—	9
	bis 18 PS	—	—	—	—	—	—
100 " " 200 "	über 18 bis 25 PS	2	1 800	—	—	—	2
	über 25 PS	4	1 850	—	—	—	4
	bis 18 PS	—	—	—	—	—	—
200 ha und darüber	über 18 bis 25 PS	—	—	—	—	—	—
	über 25 PS	—	—	—	—	—	—
	bis 18 PS	75	1 101	9	10	26	30
Zusammen . . .	über 18 bis 25 PS	67	1380	2	7	22	36
	über 25 PS	39	1 270	4	4	10	21

Regierungsbezirk Rheinhessen

	bis 18 PS	39	1 250	6	1	12	20
unter 5 ha	über 18 bis 25 PS	45	1 227	5	2	20	18
	über 25 PS	26	1 028	4	4	8	10
	bis 18 PS	87	1 489	1	7	27	52
5 bis unter 10 "	über 18 bis 25 PS	95	1 542	3	10	25	57
	über 25 PS	34	1 257	4	2	13	15
	bis 18 PS	155	1 611	4	9	34	108
10 " " 20 "	über 18 bis 25 PS	270	1 536	14	16	69	171
	über 25 PS	65	1 551	4	2	15	44
	bis 18 PS	47	1 657	3	3	8	33
20 " " 50 "	über 18 bis 25 PS	158	1 624	4	11	38	105
	über 25 PS	42	1 626	1	3	12	26
	bis 18 PS	2	1 481	—	—	—	2
50 " " 100 "	über 18 bis 25 PS	14	1 466	1	2	2	9
	über 25 PS	11	1 264	2	—	5	4
	bis 18 PS	2	1 200	—	—	1	1
100 " " 200 "	über 18 bis 25 PS	3	1 317	1	—	—	2
	über 25 PS	4	2 000	—	—	—	4
	bis 18 PS	—	—	—	—	—	—
200 ha und darüber	über 18 bis 25 PS	—	—	—	—	—	—
	über 25 PS	—	—	—	—	—	—
	bis 18 PS	332	1 539	14	20	82	216
Zusammen . . .	über 18 bis 25 PS	585	1 534	28	41	154	362
	über 25 PS	182	1 431	15	11	53	103

noch Tabelle 5a: Die betriebseigenen Schlepper in den land- und forstwirtschaftlichen Betrieben
nach den geleisteten Arbeitsstunden

Größenklassen nach der landwirtschaftlich benutzten Fläche	Schlepper- stärken in PS	Gesamtzahl der betriebseigenen Schlepper (ohne Einachs- schlepper)	Von den Schleppern (Spalte 1) hatten Jahresarbeitsstunden				
			im Durchschnitt je Schlepper	bis 300 Stunden	über 300 bis 600 Stunden	über 600 bis 1 200 Stunden	über 1 200 Stunden
			Stunden	Zahl der Schlepper			
		1	2	3	4	5	6

Regierungsbezirk Pfalz

	bis 18 PS	61	863	14	11	25	11
unter 5 ha	über 18 bis 25 PS	68	1073	14	6	23	25
	über 25 PS	46	790	11	11	16	8
	bis 18 PS	77	1199	7	7	23	40
5 bis unter 10 "	über 18 bis 25 PS	123	1359	8	10	43	62
	über 25 PS	16	1344	3	1	4	8
	bis 18 PS	177	1583	3	10	40	124
10 " " 20 "	über 18 bis 25 PS	300	1329	12	22	104	162
	über 25 PS	35	1320	7	1	9	18
	bis 18 PS	49	1437	1	4	16	28
20 " " 50 "	über 18 bis 25 PS	228	1534	8	16	56	148
	über 25 PS	47	1184	6	8	15	18
	bis 18 PS	5	1434	—	1	1	3
50 " " 100 "	über 18 bis 25 PS	43	1334	3	4	13	23
	über 25 PS	37	1241	4	6	8	19
	bis 18 PS	2	500	—	2	—	—
100 " " 200 "	über 18 bis 25 PS	14	1360	—	3	5	6
	über 25 PS	20	1391	1	4	6	9
	bis 18 PS	2	1400	—	—	1	1
200 ha und darüber	über 18 bis 25 PS	1	2500	—	—	—	1
	über 25 PS	5	2240	—	—	—	5
	bis 18 PS	373	1358	25	35	106	207
Zusammen . . .	über 18 bis 25 PS	777	1374	45	61	244	427
	über 25 PS	206	1188	32	31	58	85

Baden

	bis 18 PS	161	828	46	45	32	38
unter 5 ha	über 18 bis 25 PS	206	988	42	53	43	68
	über 25 PS	70	859	20	14	19	17
	bis 18 PS	295	764	25	115	123	32
5 bis unter 10 "	über 18 bis 25 PS	397	961	29	118	154	96
	über 25 PS	70	1007	4	24	23	19
	bis 18 PS	228	902	5	40	151	32
10 " " 20 "	über 18 bis 25 PS	490	1104	7	59	285	139
	über 25 PS	72	1046	2	15	34	21
	bis 18 PS	101	1234	2	5	58	36
20 " " 50 "	über 18 bis 25 PS	339	1264	6	19	171	143
	über 25 PS	53	1380	1	7	17	28
	bis 18 PS	4	1390	—	—	2	2
50 " " 100 "	über 18 bis 25 PS	60	1654	2	2	18	38
	über 25 PS	14	1684	—	—	5	9
	bis 18 PS	2	1633	—	—	—	2
100 " " 200 "	über 18 bis 25 PS	22	1343	1	1	7	13
	über 25 PS	8	979	1	2	2	3
	bis 18 PS	1	1400	—	—	—	1
200 ha und darüber	über 18 bis 25 PS	10	1720	1	—	1	8
	über 25 PS	6	1142	—	1	2	3
	bis 18 PS	792	883	78	205	308	143
Zusammen . . .	über 18 bis 25 PS	1524	1116	88	252	679	505
	über 25 PS	293	1083	28	63	102	100

noch Tabelle 5a: Die betriebseigenen Schlepper in den land- und forstwirtschaftlichen Betrieben
nach den geleisteten Arbeitsstunden

Größenklassen nach der landwirtschaftlich benutzten Fläche	Schlepper- stärken in PS	Gesamtzahl der betriebseigenen Schlepper (ohne Einachs- schlepper)	Von den Schleppern (Spalte 1) hatten Jahresarbeitsstunden				
			im Durchschnitt je Schlepper	bis 300 Stunden	über 300 bis 600 Stunden	über 600 bis 1 200 Stunden	über 1 200 Stunden
			Stunden	Zahl der Schlepper			
			1	2	3	4	5

Württemberg-Hohenzollern (einschl. Lindau)							
unter 5 ha	bis 18 PS	247	1 027	45	57	64	81
	über 18 bis 25 PS	209	1 231	29	33	55	92
	über 25 PS	57	1 251	7	10	15	25
5 bis unter 10 "	bis 18 PS	471	1 279	40	73	144	214
	über 18 bis 25 PS	381	1 341	30	49	112	190
	über 25 PS	54	1 399	7	10	12	25
10 " " 20 "	bis 18 PS	426	1 365	15	62	145	204
	über 18 bis 25 PS	659	1 432	21	73	199	366
	über 25 PS	73	1 342	5	10	28	30
20 " " 50 "	bis 18 PS	178	1 435	5	17	57	99
	über 18 bis 25 PS	828	1 497	15	80	255	478
	über 25 PS	70	1 376	4	6	28	32
50 " " 100 "	bis 18 PS	11	1 283	—	1	5	5
	über 18 bis 25 PS	122	1 645	4	3	39	76
	über 25 PS	31	1 367	6	1	7	17
100 " " 200 "	bis 18 PS	2	1 350	—	—	1	1
	über 18 bis 25 PS	49	1 168	4	10	14	21
	über 25 PS	35	1 192	4	4	12	15
200 ha und darüber	bis 18 PS	1	700	—	—	1	—
	über 18 bis 25 PS	8	1 256	1	1	2	4
	über 25 PS	10	1 870	—	—	2	8
Zusammen . . .	bis 18 PS	1 336	1 280	105	210	417	604
	über 18 bis 25 PS	2 256	1 427	104	249	676	1 227
	über 25 PS	330	1 345	33	41	104	152

Tabelle 5b. Die betriebseigenen Schlepper der land- und forstwirtschaftlichen Betriebe
nach ihrem Einsatz im eigenen Betrieb,
in fremden Betrieben oder für Arbeiten außerhalb der Land-, Forst- oder Gartenbauwirtschaft

Größenklassen nach der landwirtschaftlich benutzten Fläche	Gesamt- zahl der betriebs- eigenen Schlepper (ohne Einachs- schlepper)	Von den geleisteten Jahres-Arbeitsstunden eines Schleppers entfielen in v H								
		auf Arbeiten in der Land-, Forst- oder Gartenbauwirtschaft des eigenen Betriebes			auf Arbeiten in anderen Land-, Forst- oder Gartenbaubetrieben			auf Arbeiten aller Art ausserhalb der Land-, Forst- oder Gartenbauwirtschaft		
		bis 50	über 50 bis 75	über 75	bis 25	über 25 bis 50	über 50	bis 25	über 25 bis 50	über 50
		Zahl der Schlepper								
	1	2	3	4	5	6	7	8	9	10

BUNDESGEBIET

unter 5 ha	5199	1486	427	3035	719	571	782	273	332	554
5 bis unter 10 "	7732	1330	759	5549	1459	708	462	457	376	509
10 " " 20 "	16112	1022	933	14083	2647	707	296	712	422	376
20 " " 50 "	30281	624	694	28874	3411	430	167	847	266	203
50 " " 100 "	9751	82	125	9500	699	71	42	246	52	32
100 " " 200 "	3474	43	33	3364	128	14	17	81	20	17
200 ha und darüber	2037	3	10	2022	28	4	1	31	5	2
Zusammen . . .	74586	4590	2981	66427	9091	2505	1767	2647	1473	1693

Schleswig-Holstein

unter 5 ha	35	16	1	18	3	2	11	1	1	5
5 bis unter 10 "	61	20	3	38	2	8	15	3	1	4
10 " " 20 "	217	36	13	168	32	14	13	8	8	10
20 " " 50 "	1786	62	37	1687	133	40	16	31	9	22
50 " " 100 "	1439	10	20	1409	78	15	5	19	2	2
100 " " 200 "	400	3	1	396	8	—	2	3	—	1
200 ha und darüber	689	—	4	685	3	2	—	9	2	—
Zusammen . . .	4627	147	79	4401	259	81	62	74	23	44

Hamburg

unter 5 ha	37	3	1	33	4	—	—	—	1	2
5 bis unter 10 "	34	3	—	31	1	1	—	—	—	2
10 " " 20 "	55	3	2	50	2	1	—	2	4	—
20 " " 50 "	91	2	3	86	9	2	1	2	—	1
50 " " 100 "	18	—	—	18	2	—	—	—	—	—
100 " " 200 "	6	—	—	6	2	—	—	—	—	—
200 ha und darüber	4	—	—	4	—	—	—	—	—	—
Zusammen . . .	245	11	6	228	20	4	1	4	5	5

Niedersachsen

unter 5 ha	348	164	23	161	42	42	80	16	20	57
5 bis unter 10 "	566	174	51	341	103	51	51	31	25	84
10 " " 20 "	1932	192	108	1632	348	100	65	57	40	68
20 " " 50 "	6459	204	141	6114	750	114	42	153	40	49
50 " " 100 "	2780	22	37	2721	232	29	12	60	11	2
100 " " 200 "	869	6	7	856	38	2	1	12	1	4
200 ha und darüber	647	—	2	645	10	1	—	11	1	—
Zusammen . . .	13601	762	369	12470	1523	339	251	340	138	264

Regierungsbezirk Hannover

unter 5 ha	81	39	5	37	10	13	17	7	5	11
5 bis unter 10 "	122	40	18	64	25	12	12	11	10	19
10 " " 20 "	550	31	29	490	97	27	8	19	9	9
20 " " 50 "	1539	25	23	1491	157	26	4	36	4	10
50 " " 100 "	359	2	5	352	33	5	1	8	1	—
100 " " 200 "	144	1	4	139	7	1	—	5	—	—
200 ha und darüber	95	—	—	95	4	—	—	—	—	—
Zusammen . . .	2890	138	84	2668	333	84	42	86	29	49

noch Tabelle 5b: Die betriebseigenen Schlepper der land- und forstwirtschaftlichen Betriebe
nach ihrem Einsatz im eigenen Betrieb,
in fremden Betrieben oder für Arbeiten ausserhalb der Land-, Forst- oder Gartenbauwirtschaft

Grössenklassen nach der landwirtschaftlich benutzten Fläche	Gesamt- zahl der betriebs- eigenen Schlepper (ohne Einachs- schlepper)	Von den geleisteten Jahres-Arbeitsstunden eines Schleppers entfielen in vH								
		auf Arbeiten in der Land-, Forst- oder Gartenbauwirtschaft des eigenen Betriebes			auf Arbeiten in anderen Land-, Forst- oder Gartenbaubetrieben			auf Arbeiten aller Art ausserhalb der Land-, Forst- oder Gartenbauwirtschaft		
		bis 50	über 50 bis 75	über 75	bis 25	über 25 bis 50	über 50	bis 25	über 25 bis 50	über 50
		Zahl der Schlepper								
	1	2	3	4	5	6	7	8	9	10

Regierungsbezirk Hildesheim

unter 5 ha	75	36	5	34	8	8	16	3	5	15
5 bis unter 10 "	138	33	10	95	29	14	5	10	2	17
10 " " 20 "	555	26	34	495	122	23	4	11	9	10
20 " " 50 "	1055	18	18	1019	146	14	2	29	4	9
50 " " 100 "	314	1	7	306	14	4	1	2	2	—
100 " " 200 "	221	—	—	221	14	—	—	2	—	—
200 ha und darüber	206	—	—	206	—	—	—	—	—	—
Zusammen . . .	2564	114	74	2376	333	63	28	57	22	51

Regierungsbezirk Lüneburg

unter 5 ha	71	36	6	29	11	14	17	2	2	16
5 bis unter 10 "	137	53	10	74	26	15	16	3	2	30
10 " " 20 "	294	56	20	218	42	18	19	16	8	28
20 " " 50 "	1784	61	31	1692	202	37	5	40	12	10
50 " " 100 "	971	4	8	959	75	5	4	27	2	—
100 " " 200 "	147	1	—	146	4	—	1	3	—	—
200 ha und darüber	88	—	1	87	1	—	—	8	1	—
Zusammen . . .	3492	211	76	3205	361	89	62	99	27	84

Regierungsbezirk Stade

unter 5 ha	29	12	1	16	4	2	5	2	2	4
5 bis unter 10 "	42	13	4	25	4	3	6	4	2	6
10 " " 20 "	84	22	7	55	16	6	13	2	3	6
20 " " 50 "	391	18	12	361	44	8	11	4	3	5
50 " " 100 "	281	7	7	267	32	4	5	4	2	1
100 " " 200 "	54	—	—	54	2	—	—	1	—	—
200 ha und darüber	15	—	—	15	—	—	—	—	—	—
Zusammen . . .	896	72	31	793	102	23	40	17	12	22

Regierungsbezirk Osnabrück

unter 5 ha	36	15	6	15	4	4	9	1	2	6
5 bis unter 10 "	34	10	4	20	8	2	2	1	4	4
10 " " 20 "	151	17	7	127	28	10	8	1	2	2
20 " " 50 "	368	8	13	347	51	4	3	10	6	2
50 " " 100 "	95	1	1	93	9	—	1	3	—	—
100 " " 200 "	28	1	—	27	1	—	—	—	—	1
200 ha und darüber	28	—	—	28	—	—	—	—	—	—
Zusammen . . .	740	52	31	657	101	20	23	16	14	15

Regierungsbezirk Aurich

unter 5 ha	8	6	—	2	1	—	4	—	—	2
5 bis unter 10 "	15	9	1	5	2	—	4	—	1	4
10 " " 20 "	27	7	2	18	—	5	3	—	1	2
20 " " 50 "	136	6	8	122	12	7	3	2	3	1
50 " " 100 "	198	—	3	195	23	3	—	3	—	—
100 " " 200 "	13	—	—	13	2	—	—	—	—	—
200 ha und darüber	11	—	—	11	—	—	—	—	—	—
Zusammen . . .	408	28	14	366	40	15	14	5	5	9

noch Tabelle 5b: Die betriebseigenen Schlepper der land- und forstwirtschaftlichen Betriebe
nach ihrem Einsatz im eigenen Betrieb,
in fremden Betrieben oder für Arbeiten ausserhalb der Land-, Forst- oder Gartenbauwirtschaft

Grössenklassen nach der landwirtschaftlich benutzten Fläche	Gesamt- zahl der betriebs- eigenen Schlepper (ohne Einachs- schlepper)	Von den geleisteten Jahres-Arbeitsstunden eines Schleppers entfielen in vH								
		auf Arbeiten in der Land-, Forst- oder Gartenbauwirtschaft des eigenen Betriebes			auf Arbeiten in anderen Land-, Forst- oder Gartenbaubetrieben			auf Arbeiten aller Art ausserhalb der Land-, Forst oder Gartenbauwirtschaft		
		bis 50	über 50 bis 75	über 75	bis 25	über 25 bis 50	über 50	bis 25	über 25 bis 50	über 50
		Zahl der Schlepper								
	1	2	3	4	5	6	7	8	9	10

Verwaltungsbezirk Braunschweig

unter 5 ha	32	11	—	21	3	—	5	1	2	3
5 bis unter 10 "	53	9	1	43	7	3	2	1	2	3
10 " " 20 "	196	17	6	173	31	8	1	5	6	7
20 " " 50 "	707	51	22	634	71	13	7	25	4	7
50 " " 100 "	382	5	4	373	31	6	—	10	1	1
100 " " 200 "	227	3	2	222	5	1	—	1	1	3
200 ha und darüber	193	—	1	192	5	1	—	3	—	—
Zusammen . . .	1790	96	36	1658	153	32	15	46	16	24

Verwaltungsbezirk Oldenburg

unter 5 ha	16	9	—	7	1	1	7	—	2	—
5 bis unter 10 "	25	7	3	15	2	2	4	1	2	1
10 " " 20 "	75	16	3	56	12	3	9	3	2	4
20 " " 50 "	479	17	14	448	67	5	7	7	4	5
50 " " 100 "	180	2	2	176	15	2	—	3	3	—
100 " " 200 "	35	—	1	34	3	—	—	—	—	—
200 ha und darüber	11	—	—	11	—	—	—	—	—	—
Zusammen . . .	821	51	23	747	100	13	27	14	13	10

Nordrhein-Westfalen

unter 5 ha	501	141	32	248	56	44	121	15	27	56
5 bis unter 10 "	680	134	60	453	105	60	76	34	17	56
10 " " 20 "	2 154	126	101	1892	269	84	50	82	47	48
20 " " 50 "	5 621	95	113	5 352	541	76	55	129	29	22
50 " " 100 "	2 135	19	19	2 075	124	10	10	48	9	10
100 " " 200 "	665	13	3	632	15	2	6	10	8	4
200 ha und darüber	180	—	1	179	2	—	—	—	—	—
Zusammen . . .	11 936	528	329	10 831	1 112	276	318	318	137	196

Regierungsbezirk Düsseldorf

unter 5 ha	90	18	5	59	3	6	11	—	6	8
5 bis unter 10 "	130	17	15	94	18	10	11	4	3	6
10 " " 20 "	565	29	19	514	47	20	8	17	10	8
20 " " 50 "	1 380	14	17	1 337	89	16	8	21	1	1
50 " " 100 "	375	5	4	363	13	1	3	5	2	2
100 " " 200 "	111	5	—	104	3	—	—	1	3	1
200 ha und darüber	6	—	—	6	—	—	—	—	—	—
Zusammen . . .	2 657	88	60	2 477	173	53	41	48	25	26

Regierungsbezirk Köln

unter 5 ha	91	25	6	55	10	7	13	1	8	10
5 bis unter 10 "	179	25	9	143	22	16	8	12	4	6
10 " " 20 "	473	15	14	437	39	10	7	11	6	5
20 " " 50 "	719	4	5	698	43	3	6	5	3	1
50 " " 100 "	467	1	2	460	16	1	1	3	1	—
100 " " 200 "	217	—	1	211	4	1	—	1	—	—
200 ha und darüber	32	—	—	32	—	—	—	—	—	—
Zusammen . . .	2 178	70	37	2 036	134	38	35	33	22	22

noch Tabelle 5b: Die betriebseigenen Schlepper der land- und forstwirtschaftlichen Betriebe
nach ihrem Einsatz im eigenen Betrieb,
in fremden Betrieben oder für Arbeiten ausserhalb der Land-, Forst- oder Gartenbauwirtschaft

Grössenklassen nach der landwirtschaftlich benutzten Fläche	Gesamt- zahl der betriebs- eigenen Schlepper (ohne Einachs- schlepper)	Von den geleisteten Jahres-Arbeitsstunden eines Schleppers entfielen in vH								
		auf Arbeiten in der Land-, Forst- oder Gartenbauwirtschaft des eigenen Betriebes			auf Arbeiten in anderen Land-, Forst- oder Gartenbaubetrieben			auf Arbeiten aller Art ausserhalb der Land-, Forst- oder Gartenbauwirtschaft		
		bis 50	über 50 bis 75	über 75	bis 25	über 25 bis 50	über 50	bis 25	über 25 bis 50	über 50
		Zahl der Schlepper								
	1	2	3	4	5	6	7	8	9	10

Regierungsbezirk Aachen

unter 5 ha	65	16	4	39	7	4	15	5	1	5
5 bis unter 10 "	90	13	6	64	11	7	10	6	1	6
10 " " 20 "	375	14	12	344	46	8	4	9	7	8
20 " " 50 "	550	13	9	526	33	3	6	10	4	4
50 " " 100 "	289	2	—	281	5	1	1	3	—	1
100 " " 200 "	89	—	1	86	—	—	2	2	1	—
200 ha und darüber	23	—	—	23	—	—	—	—	—	—
Zusammen . . .	1481	58	32	1363	182	23	38	35	14	24

Regierungsbezirk Münster

unter 5 ha	48	18	2	13	3	3	20	1	—	10
5 bis unter 10 "	66	16	6	36	7	5	14	1	1	8
10 " " 20 "	140	19	12	106	19	9	10	4	7	8
20 " " 50 "	1177	33	31	1102	99	22	21	36	12	6
50 " " 100 "	403	8	9	385	36	7	1	9	4	4
100 " " 200 "	46	—	—	45	4	—	1	—	—	—
200 ha und darüber	—	—	—	—	—	—	—	—	—	—
Zusammen . . .	1880	94	60	1687	168	46	67	51	24	36

Regierungsbezirk Detmold

unter 5 ha	139	41	7	56	20	14	45	4	8	17
5 bis unter 10 "	130	37	11	71	24	11	22	6	2	19
10 " " 20 "	332	25	25	273	74	19	11	26	7	10
20 " " 50 "	915	14	28	857	153	20	9	32	5	5
50 " " 100 "	290	2	1	286	27	—	1	16	1	1
100 " " 200 "	130	5	—	119	3	1	3	4	2	2
200 ha und darüber	101	—	1	100	2	—	—	—	—	—
Zusammen . . .	2037	124	73	1762	303	65	91	88	20	54

Regierungsbezirk Arnberg

unter 5 ha	68	23	8	26	13	10	17	4	9	6
5 bis unter 10 "	85	26	13	45	23	11	11	5	6	11
10 " " 20 "	269	24	19	218	44	18	10	15	10	9
20 " " 50 "	880	17	23	832	124	12	5	25	4	5
50 " " 100 "	311	1	3	300	27	—	3	12	1	2
100 " " 200 "	72	3	1	67	1	—	—	2	2	1
200 ha und darüber	18	—	—	18	—	—	—	—	—	—
Zusammen . . .	1703	94	67	1506	232	51	46	63	32	34

Bremen

unter 5 ha	4	1	—	1	1	—	3	—	—	—
5 bis unter 10 "	5	—	—	3	1	—	1	1	—	1
10 " " 20 "	6	3	1	2	2	1	1	1	2	—
20 " " 50 "	17	2	1	14	—	1	—	—	2	—
50 " " 100 "	17	—	1	16	—	1	—	1	—	—
100 " " 200 "	—	—	—	—	—	—	—	—	—	—
200 ha und darüber	—	—	—	—	—	—	—	—	—	—
Zusammen . . .	49	6	3	36	4	3	5	3	4	1

noch Tabelle 5b: Die betriebseigenen Schlepper der land- und forstwirtschaftlichen Betriebe
nach ihrem Einsatz im eigenen Betrieb,
in fremden Betrieben oder für Arbeiten ausserhalb der Land-, Forst- oder Gartenbauwirtschaft

Grössenklassen nach der landwirtschaftlich benutzten Fläche	Gesamt- zahl der betriebs- eigenen Schlepper (ohne Einachs- schlepper)	Von den geleisteten Jahres-Arbeitsstunden eines Schleppers entfielen in vH								
		auf Arbeiten in der Land-, Forst- oder Gartenbauwirtschaft des eigenen Betriebes			auf Arbeiten in anderen Land-, Forst- oder Gartenbaubetrieben			auf Arbeiten aller Art ausserhalb der Land-, Forst- oder Gartenbauwirtschaft		
		bis 50	über 50 bis 75	über 75	bis 25	über 25 bis 50	über 50	bis 25	über 25 bis 50	über 50
		Zahl der Schlepper								
	1	2	3	4	5	6	7	8	9	10

Hessen

unter 5 ha	422	136	29	209	68	49	52	22	31	91
5 bis unter 10 "	568	116	67	369	136	54	32	41	40	52
10 " " 20 "	1363	83	74	1197	240	57	22	64	35	34
20 " " 50 "	1434	16	30	1381	219	10	9	43	8	6
50 " " 100 "	413	2	5	397	18	3	—	8	1	2
100 " " 200 "	357	1	—	343	17	—	—	7	1	—
200 ha und darüber	114	—	—	113	5	—	—	3	—	—
Zusammen . . .	4 671	354	205	4 009	703	173	115	188	116	185

Regierungsbezirk Darmstadt

unter 5 ha	103	32	8	54	15	18	10	9	13	18
5 bis unter 10 "	186	36	22	124	39	16	9	14	15	14
10 " " 20 "	536	24	35	474	81	18	9	31	19	10
20 " " 50 "	370	5	7	357	47	—	3	15	3	1
50 " " 100 "	111	—	1	109	3	—	—	3	—	—
100 " " 200 "	98	—	—	96	6	—	—	3	—	—
200 ha und darüber	19	—	—	19	1	—	—	2	—	—
Zusammen . . .	1 423	97	73	1 233	192	52	31	77	50	43

Regierungsbezirk Kassel

unter 5 ha	158	59	11	62	35	15	20	7	7	49
5 bis unter 10 "	224	47	26	147	60	21	11	16	18	22
10 " " 20 "	628	47	33	542	125	31	11	22	12	19
20 " " 50 "	970	10	21	934	160	9	5	24	4	4
50 " " 100 "	238	1	3	227	13	3	—	1	—	1
100 " " 200 "	208	1	—	198	11	—	—	3	1	—
200 ha und darüber	87	—	—	86	1	—	—	1	—	—
Zusammen . . .	2 513	165	94	2 196	405	79	47	74	42	95

Regierungsbezirk Wiesbaden

unter 5 ha	161	45	10	93	18	16	22	6	11	24
5 bis unter 10 "	158	33	19	98	37	17	12	11	7	16
10 " " 20 "	199	12	6	181	34	8	2	11	4	5
20 " " 50 "	94	1	2	90	12	1	1	4	1	1
50 " " 100 "	64	1	1	61	2	—	—	4	1	1
100 " " 200 "	51	—	—	49	—	—	—	1	—	—
200 ha und darüber	8	—	—	8	3	—	—	—	—	—
Zusammen . . .	735	92	38	560	106	42	37	37	24	47

Württemberg-Baden

unter 5 ha	927	235	93	562	158	114	129	67	62	71
5 bis unter 10 "	890	143	123	619	254	104	38	78	55	43
10 " " 20 "	1 042	91	96	850	231	68	20	72	44	26
20 " " 50 "	1 062	20	37	1 002	160	18	8	45	13	8
50 " " 100 "	309	5	4	300	8	1	1	6	3	3
100 " " 200 "	248	3	4	241	4	—	—	8	2	2
200 ha und darüber	56	2	—	54	—	—	—	—	—	2
Zusammen . . .	4 534	499	357	3 628	815	305	196	276	179	155

noch Tabelle 5b: Die betriebseigenen Schlepper der land- und forstwirtschaftlichen Betriebe
nach ihrem Einsatz im eigenen Betrieb,
in fremden Betrieben oder für Arbeiten ausserhalb der Land-, Forst- oder Gartenbauwirtschaft

Grössenklassen nach der landwirtschaftlich benutzten Fläche	Gesamt- zahl der betriebs- eigenen Schlepper (ohne Einachs- schlepper)	Von den geleisteten Jahres-Arbeitsstunden eines Schleppers entfielen in vH								
		auf Arbeiten in der Land-, Forst- oder Gartenbauwirtschaft des eigenen Betriebes			auf Arbeiten in anderen Land-, Forst- oder Gartenbaubetrieben			auf Arbeiten aller Art ausserhalb der Land-, Forst- oder Gartenbauwirtschaft		
		bis 50	über 50 bis 75	über 75	bis 25	über 25 bis 50	über 50	bis 25	über 25 bis 50	über 50
		Zahl der Schlepper								
	1	2	3	4	5	6	7	8	9	10

Landesbezirk Württemberg

unter 5 ha	749	177	59	476	122	97	115	51	45	34
5 bis unter 10 "	711	112	89	506	208	90	33	59	33	27
10 " " 20 "	779	70	76	628	194	62	18	57	30	18
20 " " 50 "	885	14	34	834	144	17	8	37	11	4
50 " " 100 "	197	4	3	190	8	1	1	3	2	3
100 " " 200 "	134	1	1	132	3	—	—	2	1	1
200 ha und darüber	31	2	—	29	—	—	—	—	—	2
Zusammen . . .	3486	380	262	2795	679	267	175	209	122	89

Landesbezirk Baden

unter 5 ha	178	58	34	86	36	17	14	16	17	37
5 bis unter 10 "	179	31	34	113	46	14	5	19	22	16
10 " " 20 "	263	21	20	222	37	6	2	15	14	8
20 " " 50 "	177	6	3	168	16	1	—	8	2	4
50 " " 100 "	112	1	1	110	—	—	—	3	1	—
100 " " 200 "	114	2	3	109	1	—	—	6	1	1
200 ha und darüber	25	—	—	25	—	—	—	—	—	—
Zusammen . . .	1048	119	95	833	136	38	21	67	57	66

Bayern

unter 5 ha	950	184	65	701	107	75	73	38	39	67
5 bis unter 10 "	2317	208	141	1968	371	108	58	109	76	77
10 " " 20 "	5982	255	261	5466	870	163	58	248	124	103
20 " " 50 "	11367	155	225	10987	1235	115	23	370	107	68
50 " " 100 "	2167	15	28	2124	189	6	1	86	20	10
100 " " 200 "	725	15	15	695	38	4	8	36	8	5
200 ha und darüber	303	1	3	299	8	1	1	7	2	—
Zusammen . . .	23811	833	738	22240	2818	472	222	894	376	330

Regierungsbezirk Oberbayern

unter 5 ha	336	46	22	268	32	16	15	9	13	24
5 bis unter 10 "	690	53	37	600	90	24	14	35	18	24
10 " " 20 "	2051	70	78	1903	249	40	19	59	45	28
20 " " 50 "	4729	57	60	4612	479	36	8	134	29	28
50 " " 100 "	834	2	8	824	75	—	—	33	7	2
100 " " 200 "	208	5	3	200	3	1	4	8	1	1
200 ha und darüber	126	1	2	123	5	1	1	3	1	—
Zusammen . . .	8974	234	210	8530	933	118	61	281	114	107

Regierungsbezirk Niederbayern

unter 5 ha	81	20	6	55	10	8	7	4	6	8
5 bis unter 10 "	198	24	16	158	26	15	13	7	4	6
10 " " 20 "	657	30	32	595	74	22	12	19	7	12
20 " " 50 "	2216	28	60	2128	189	35	5	61	22	12
50 " " 100 "	641	7	5	629	39	3	1	16	3	4
100 " " 200 "	122	3	5	114	5	3	—	4	3	1
200 ha und darüber	32	—	1	31	—	—	—	1	1	—
Zusammen . . .	3947	112	125	3710	343	86	38	112	46	43

noch Tabelle 5b: Die betriebseigenen Schlepper der land- und forstwirtschaftlichen Betriebe
nach ihrem Einsatz im eigenen Betrieb,
in fremden Betrieben oder für Arbeiten ausserhalb der Land-, Forst- oder Gartenbauwirtschaft

Grössenklassen nach der landwirtschaftlich benutzten Fläche	Gesamt- zahl der betriebs- eigenen Schlepper (ohne Einachs- schlepper)	Von den geleisteten Jahres-Arbeitsstunden eines Schleppers entfielen in vH								
		auf Arbeiten in der Land-, Forst- oder Gartenbauwirtschaft des eigenen Betriebes			auf Arbeiten in anderen Land-, Forst- oder Gartenbaubetrieben			auf Arbeiten aller Art ausserhalb der Land-, Forst- oder Gartenbauwirtschaft		
		bis 50	über 50 bis 75	über 75	bis 25	über 25 bis 50	über 50	bis 25	über 25 bis 50	über 50
		Zahl der Schlepper								
	1	2	3	4	5	6	7	8	9	10

Regierungsbezirk Schwaben

unter 5 ha	283	39	17	227	30	18	17	9	6	12
5 bis unter 10 "	827	54	26	747	138	22	8	30	18	23
10 " " 20 "	1 652	74	65	1 513	248	38	12	88	34	31
20 " " 50 "	2 129	30	39	2 060	261	12	4	84	23	12
50 " " 100 "	250	2	2	246	33	—	—	11	2	1
100 " " 200 "	92	3	3	86	7	—	2	6	2	1
200 ha und darüber	42	—	—	42	2	—	—	3	—	—
Zusammen . . .	5 275	202	152	4 921	719	90	43	231	85	80

Regierungsbezirk Oberpfalz

unter 5 ha	36	9	1	26	2	4	2	2	2	4
5 bis unter 10 "	97	11	13	73	18	6	2	8	7	4
10 " " 20 "	327	16	13	298	31	11	2	8	7	8
20 " " 50 "	815	14	20	781	87	10	2	22	10	5
50 " " 100 "	171	1	3	167	16	—	—	12	2	1
100 " " 200 "	118	3	2	113	10	—	2	8	0	1
200 ha und darüber	51	—	—	51	—	—	—	—	—	—
Zusammen . . .	1 615	54	52	1 509	164	31	10	60	28	23

Regierungsbezirk Oberfranken

unter 5 ha	68	20	5	43	7	8	10	7	5	5
5 bis unter 10 "	216	22	17	177	34	15	8	14	12	6
10 " " 20 "	578	26	28	524	100	19	3	33	10	14
20 " " 50 "	469	7	12	450	52	5	1	19	8	3
50 " " 100 "	73	—	3	70	12	—	—	5	2	—
100 " " 200 "	47	—	1	46	5	—	—	1	1	—
200 ha und darüber	8	—	—	8	—	—	—	—	—	—
Zusammen . . .	1 459	75	66	1 318	210	47	22	79	38	28

Regierungsbezirk Mittelfranken

unter 5 ha	56	14	8	34	13	8	5	3	1	6
5 bis unter 10 "	180	20	16	144	39	11	5	7	8	8
10 " " 20 "	480	22	23	435	110	17	7	26	13	5
20 " " 50 "	682	15	22	645	115	11	3	36	11	6
50 " " 100 "	87	3	2	82	4	1	0	6	2	2
100 " " 200 "	39	1	—	38	5	—	—	6	—	1
200 ha und darüber	8	—	—	8	—	—	—	—	—	—
Zusammen . . .	1 532	75	71	1 386	286	48	20	84	35	28

Regierungsbezirk Unterfranken

unter 5 ha	90	36	6	48	13	13	17	4	6	8
5 bis unter 10 "	109	24	16	69	26	15	8	8	9	6
10 " " 20 "	237	17	22	198	58	16	3	15	8	5
20 " " 50 "	327	4	12	311	52	6	—	14	4	2
50 " " 100 "	111	—	5	106	10	2	—	3	2	—
100 " " 200 "	99	—	1	98	3	—	—	3	1	—
200 ha und darüber	36	—	—	36	1	—	—	—	—	—
Zusammen . . .	1 009	81	62	866	163	52	28	47	30	21

noch Tabelle 5b: Die betriebseigenen Schlepper der land- und forstwirtschaftlichen Betriebe
nach ihrem Einsatz im eigenen Betrieb,
in fremden Betrieben oder für Arbeiten ausserhalb der Land-, Forst- oder Gartenbauwirtschaft

Grössenklassen nach der landwirtschaftlich benutzten Fläche	Gesamt- zahl der betriebs- eigenen Schlepper (ohne Einachs- schlepper)	Von den geleisteten Jahres-Arbeitsstunden eines Schleppers entfielen in v H								
		auf Arbeiten in der Land-, Forst- oder Gartenbauwirtschaft des eigenen Betriebes			auf Arbeiten in anderen Land-, Forst- oder Gartenbaubetrieben			auf Arbeiten aller Art ausserhalb der Land-, Forst- oder Gartenbauwirtschaft		
		bis 50	über 50 bis 75	über 75	bis 25	über 25 bis 50	über 50	bis 25	über 25 bis 50	über 50
		Zahl der Schlepper								
	1	2	3	4	5	6	7	8	9	10

Rheinland-Pfalz

unter 5 ha	1025	195	81	673	135	80	141	32	47	65
5 bis unter 10 "	943	112	103	701	154	89	51	46	37	38
10 " " 20 "	1413	46	72	1277	203	51	17	49	17	15
20 " " 50 "	875	13	23	826	98	13	3	22	11	6
50 " " 100 "	231	2	4	213	20	5	3	9	3	2
100 " " 200 "	86	—	—	84	1	—	—	2	—	—
200 ha und darüber	8	—	—	8	—	—	—	—	—	—
Zusammen . . .	4561	368	283	3782	611	238	215	160	115	128

Regierungsbezirk Koblenz

unter 5 ha	331	70	19	224	43	20	38	15	21	29
5 bis unter 10 "	255	31	32	187	39	24	13	10	13	15
10 " " 20 "	222	17	11	193	39	6	5	9	7	5
20 " " 50 "	148	3	6	136	17	3	2	6	2	2
50 " " 100 "	54	1	2	42	5	5	2	4	—	2
100 " " 200 "	12	—	—	10	—	—	—	—	—	—
200 ha und darüber	—	—	—	—	—	—	—	—	—	—
Zusammen . . .	1022	122	70	792	143	58	60	44	43	53

Regierungsbezirk Trier

unter 5 ha	348	41	37	252	56	36	30	11	10	13
5 bis unter 10 "	201	21	20	155	33	19	12	14	7	5
10 " " 20 "	169	7	14	144	33	9	3	12	3	2
20 " " 50 "	135	2	3	127	24	1	—	3	—	1
50 " " 100 "	47	—	—	47	3	—	—	1	—	—
100 " " 200 "	23	—	—	23	—	—	—	1	—	—
200 ha und darüber	—	—	—	—	—	—	—	—	—	—
Zusammen . . .	923	71	74	748	140	65	45	42	20	21

Regierungsbezirk Montabaur

unter 5 ha	61	20	4	31	6	2	18	2	2	5
5 bis unter 10 "	55	11	8	33	9	9	3	5	3	4
10 " " 20 "	20	—	1	19	6	—	1	—	1	—
20 " " 50 "	21	—	1	20	2	—	—	—	1	—
50 " " 100 "	18	1	2	15	—	—	—	—	3	—
100 " " 200 "	6	—	—	6	—	—	—	—	—	—
200 ha und darüber	—	—	—	—	—	—	—	—	—	—
Zusammen . . .	181	32	16	124	23	11	22	7	10	9

Regierungsbezirk Rheinhessen

unter 5 ha	110	18	12	72	17	10	14	3	4	6
5 bis unter 10 "	216	15	26	165	41	22	14	8	4	3
10 " " 20 "	490	6	22	460	72	17	3	11	1	—
20 " " 50 "	247	4	8	234	30	4	—	6	4	3
50 " " 100 "	27	—	—	27	1	—	—	1	—	—
100 " " 200 "	9	—	—	9	—	—	—	—	—	—
200 ha und darüber	—	—	—	—	—	—	—	—	—	—
Zusammen . . .	1000	43	68	967	161	53	31	29	13	12

noch Tabelle 5b: Die betriebseigenen Schlepper der land- und forstwirtschaftlichen Betriebe
nach ihrem Einsatz im eigenen Betrieb,
in fremden Betrieben oder für Arbeiten ausserhalb der Land-, Forst- oder Gartenbauwirtschaft

Grössenklassen nach der landwirtschaftlich benutzten Fläche	Gesamt- zahl der betriebs- eigenen Schlepper (ohne Einachs- schlepper)	Von den geleisteten Jahres-Arbeitsstunden eines Schleppers entfielen in v H								
		auf Arbeiten in der Land-, Forst- oder Gartenbauwirtschaft des eigenen Betriebes			auf Arbeiten in anderen Land-, Forst- oder Gartenbaubetrieben			auf Arbeiten aller Art ausserhalb der Land-, Forst- oder Gartenbauwirtschaft		
		bis 50	über 50 bis 75	über 75	bis 25	über 25 bis 50	über 50	bis 25	über 25 bis 50	über 50
		Zahl der Schlepper								
	1	2	3	4	5	6	7	8	9	10

Regierungsbezirk Pfalz

unter 5 ha	175	46	9	94	13	12	41	1	10	12
5 bis unter 10 "	216	34	17	161	32	15	9	9	10	11
10 " " 20 "	512	16	24	461	53	19	5	17	5	8
20 " " 50 "	324	4	5	309	25	5	1	7	4	—
50 " " 100 "	85	—	—	82	11	—	1	3	—	—
100 " " 200 "	36	—	—	36	1	—	—	1	—	—
200 ha und darüber	8	—	—	8	—	—	—	—	—	—
Zusammen . . .	1356	100	55	1151	135	51	57	38	29	31

Baden

unter 5 ha	437	256	40	135	62	77	101	33	69	109
5 bis unter 10 "	762	272	118	365	157	124	82	51	90	116
10 " " 20 "	790	120	129	536	191	115	30	69	74	49
20 " " 50 "	493	35	56	397	103	23	5	28	40	16
50 " " 100 "	78	2	2	73	7	1	1	3	3	—
100 " " 200 "	32	1	1	29	3	4	—	—	—	1
200 ha und darüber	17	—	—	16	—	—	—	1	—	—
Zusammen . . .	2 609	686	346	1 551	523	344	219	185	276	291

Württemberg-Hohenzollern (einschl. Lindau)

unter 5 ha	513	155	62	294	83	88	71	49	35	31
5 bis unter 10 "	906	148	93	661	175	109	58	63	35	36
10 " " 20 "	1 158	67	76	1 013	259	53	20	60	27	23
20 " " 50 "	1 076	20	28	1 028	163	18	5	24	7	5
50 " " 100 "	164	5	5	154	21	—	9	6	—	1
100 " " 200 "	86	1	2	82	2	2	—	3	—	—
200 ha und darüber	19	—	—	19	—	—	—	—	—	—
Zusammen . . .	3 922	396	266	3 251	703	270	163	205	104	96

BETRIEBSEIGENE SCHLEPPER UND BODENFRÄSEN IN DER LANDWIRTSCHAFT



Tabelle 6. Die betriebseigenen Schlepper in den
nach ihren Reparaturkosten

Arbeits- stunden	Baujahre der Schlepper	Schlepper bis 18 PS									
		Zahl der betriebs- eigenen Schlepper mit ge- leisteten Arbeits- stunden (ohne Einachs- schlepper)	Repara- turkosten im Durch- schnitt je Schlepper DM	Reparaturkosten je Arbeitsstunde							
				0,00 bis 0,20 DM	über 0,20 bis 0,40 DM	über 0,40 bis 0,60 DM	über 0,60 bis 0,80 DM	über 0,80 bis 1,00 DM	über 1,00 bis 1,50 DM	über 1,50 bis 2,00 DM	über 2,00 DM
				Zahl der Schlepper							
		1	2	3	4	5	6	7	8	9	10

BUNDESGEBIET

bis 300 Stunden	bis 1939	678	226	198	83	58	70	39	59	67	104
	1940 bis 1947	313	259	74	37	27	26	32	41	21	55
	1948/49	333	90	206	38	20	11	19	16	8	15
über 300 bis 600 Stunden	bis 1939	1369	332	375	256	207	134	118	137	78	64
	1940 bis 1947	697	282	214	145	113	74	53	44	33	21
	1948/49	533	97	382	68	40	19	9	8	4	3
über 600 bis 1 200 Stunden	bis 1939	2963	405	1044	738	471	283	177	166	50	34
	1940 bis 1947	1735	349	707	475	225	165	69	65	16	13
	1948/49	1352	121	1083	165	60	19	10	10	3	2
über 1 200 Stunden	bis 1939	3895	466	2162	1032	406	158	70	45	10	12
	1940 bis 1947	2453	425	1478	612	206	97	30	19	6	5
	1948/49	1791	164	1579	162	20	17	8	3	1	1
Zusammen	bis 1939	8905	407	3779	2109	1142	645	404	407	205	214
	1940 bis 1947	5198	370	2473	1269	571	362	184	169	76	94
	1948/49	4009	134	3250	433	140	66	46	37	16	21

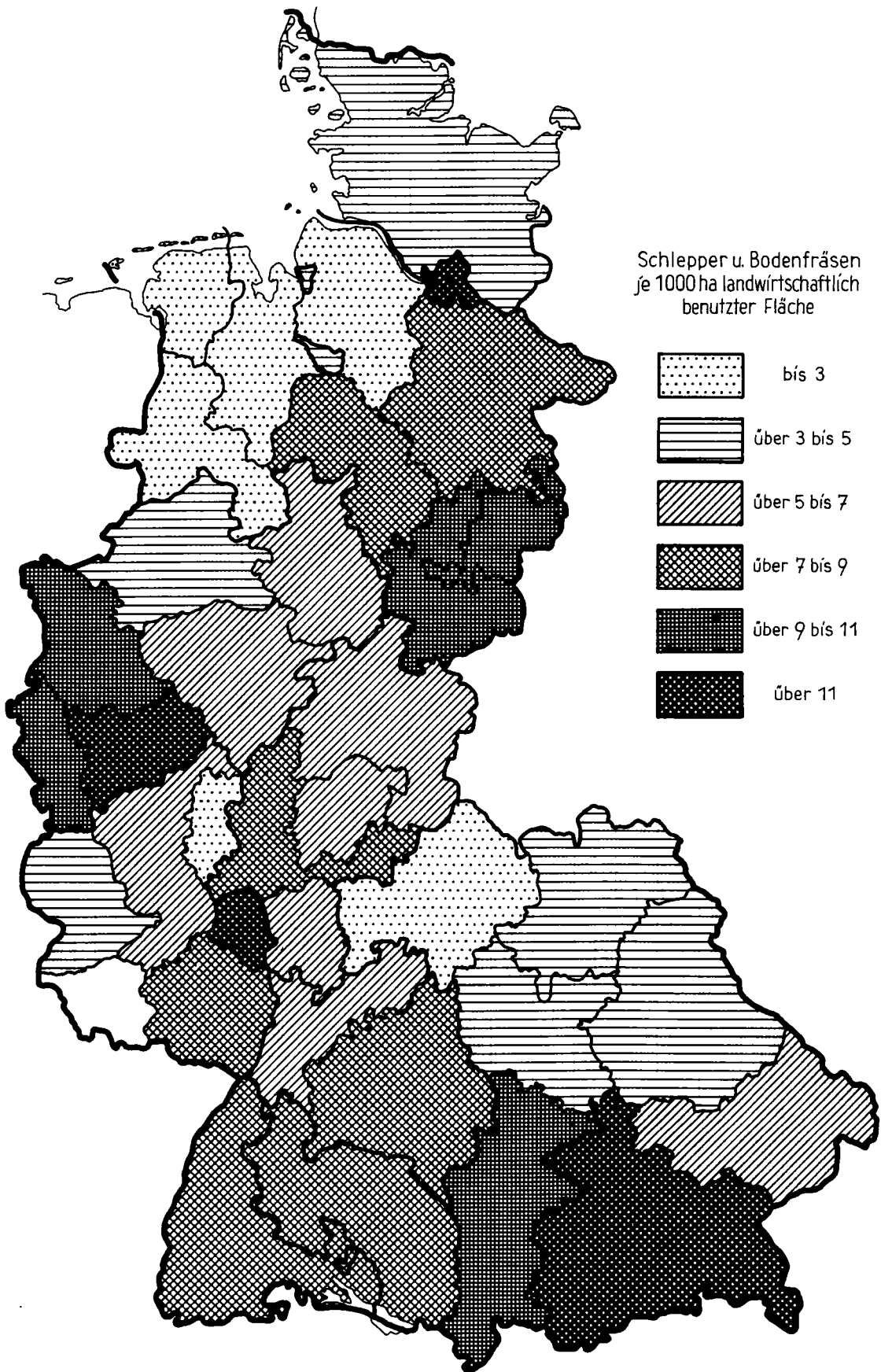
Schleswig-Holstein

bis 300 Stunden	bis 1939	34	218	14	4	2	5	1	1	1	6
	1940 bis 1947	10	228	3	1	3	1	—	—	—	2
	1948/49	14	66	9	2	—	1	2	—	—	—
über 300 bis 600 Stunden	bis 1939	61	376	17	13	9	3	5	5	3	6
	1940 bis 1947	52	455	12	8	6	5	7	5	4	5
	1948/49	10	39	9	1	—	—	—	—	—	—
über 600 bis 1 200 Stunden	bis 1939	107	423	35	27	20	11	7	4	2	1
	1940 bis 1947	93	410	25	32	16	7	6	6	1	—
	1948/49	34	86	32	2	—	—	—	—	—	—
über 1 200 Stunden	bis 1939	84	576	35	27	16	1	—	4	1	—
	1940 bis 1947	101	399	63	27	5	2	2	2	—	—
	1948/49	62	143	55	7	—	—	—	—	—	—
Zusammen	bis 1939	286	434	101	71	47	20	13	14	7	13
	1940 bis 1947	256	408	103	68	30	15	15	13	5	7
	1948/49	120	109	105	12	—	1	2	—	—	—

Hamburg

bis 300 Stunden	bis 1939	—	—	—	—	—	—	—	—	—	—
	1940 bis 1947	—	—	—	—	—	—	—	—	—	—
	1948/49	—	—	—	—	—	—	—	—	—	—
über 300 bis 600 Stunden	bis 1939	2	1 125	—	—	—	—	—	—	1	1
	1940 bis 1947	5	216	2	—	1	2	—	—	—	—
	1948/49	1	0	1	—	—	—	—	—	—	—
über 600 bis 1 200 Stunden	bis 1939	10	222	4	6	—	—	—	—	—	—
	1940 bis 1947	5	445	1	—	3	1	—	—	—	—
	1948/49	1	0	1	—	—	—	—	—	—	—
über 1 200 Stunden	bis 1939	10	473	7	1	—	2	—	—	—	—
	1940 bis 1947	13	343	9	3	1	—	—	—	—	—
	1948/49	2	250	2	—	—	—	—	—	—	—
Zusammen	bis 1939	22	418	11	7	—	2	—	—	1	1
	1940 bis 1947	23	338	12	3	5	3	—	—	—	—
	1948/49	4	125	4	—	—	—	—	—	—	—

land- und forstwirtschaftlichen Betrieben
im Kalenderjahr 1949

Schlepper über 18 bis 25 PS										Baujahre der Schlepper	Arbeits- stunden
Zahl der betriebs- eigenen Schlepper mit ge- leisteten Arbeits- stunden (ohne Einachs- schlepper)	Repara- turkosten im Durch- schnitt je Schlepper DM	Reparaturkosten je Arbeitsstunde									
		0,00 bis 0,20 DM	über 0,20 bis 0,40 DM	über 0,40 bis 0,60 DM	über 0,60 bis 0,80 DM	über 0,80 bis 1,00 DM	über 1,00 bis 1,50 DM	über 1,50 bis 2,00 DM	über 2,00 DM		
		Zahl der Schlepper									
		11	12	13	14	15	16	17	18		

BUNDESGEBIET

729	316	218	72	43	48	47	70	52	179	bis 1939	bis 300 Stunden
816	371	184	65	71	59	59	76	92	210	1940 bis 1947	
447	80	312	31	24	17	14	18	14	17	1948/49	
1659	415	447	264	222	159	120	172	101	174	bis 1939	über 300 bis 600 Stunden
2215	439	504	370	307	233	197	226	154	224	1940 bis 1947	
1019	140	681	136	72	45	31	23	17	14	1948/49	
4342	556	1227	948	673	452	343	372	176	151	bis 1939	über 600 bis 1 200 Stunden
5974	537	1 639	1 389	995	650	454	487	182	178	1940 bis 1947	
2761	183	2 057	349	140	72	58	47	15	23	1948/49	
6282	695	2 405	1 758	970	553	256	242	69	29	bis 1939	über 1 200 Stunden
8482	666	3 571	2 352	1 164	634	324	291	84	62	1940 bis 1947	
4027	272	3 176	489	165	93	41	38	8	17	1948/49	
13 012	592	4 297	3 042	1 908	1 212	766	856	398	533	bis 1939	Zusammen
17 487	579	5 898	4 176	2 537	1 576	1 034	1 080	512	674	1940 bis 1947	
8 254	216	6 226	1 005	401	227	144	126	54	71	1948/49	

Schleswig-Holstein

63	427	23	4	1	8	2	3	4	18	bis 1939	bis 300 Stunden
49	678	10	3	2	—	4	4	7	19	1940 bis 1947	
28	31	24	2	—	—	1	1	—	—	1948/49	
148	449	39	19	16	15	9	19	15	16	bis 1939	über 300 bis 600 Stunden
168	440	42	24	19	17	18	13	16	19	1940 bis 1947	
55	92	38	9	6	—	—	1	1	—	1948/49	
303	574	81	56	45	35	27	34	12	13	bis 1939	über 600 bis 1 200 Stunden
296	696	59	63	49	32	30	37	8	18	1940 bis 1947	
144	204	111	13	8	6	3	1	—	2	1948/49	
225	768	79	51	40	28	7	14	4	2	bis 1939	über 1 200 Stunden
292	698	116	82	39	23	11	17	3	1	1940 bis 1947	
146	301	113	18	6	4	1	2	—	2	1948/49	
739	595	222	130	102	86	45	70	35	49	bis 1939	Zusammen
805	642	227	172	109	72	63	71	34	57	1940 bis 1947	
373	213	286	42	20	10	5	5	1	4	1948/49	

Hamburg

5	409	1	1	—	—	—	1	—	2	bis 1939	bis 300 Stunden
4	513	—	—	—	—	1	1	1	1	1940 bis 1947	
3	143	1	—	1	—	1	—	—	—	1948/49	
5	596	1	1	—	—	—	1	—	2	bis 1939	über 300 bis 600 Stunden
13	202	6	1	2	1	1	2	—	—	1940 bis 1947	
1	50	1	—	—	—	—	—	—	—	1948/49	
14	786	1	1	3	4	4	—	—	1	bis 1939	über 600 bis 1 200 Stunden
36	650	5	7	5	9	2	6	1	1	1940 bis 1947	
2	211	1	—	1	—	—	—	—	—	1948/49	
14	1 152	5	3	1	3	—	1	—	1	bis 1939	über 1 200 Stunden
59	770	22	15	10	4	4	3	—	1	1940 bis 1947	
6	533	4	—	1	1	—	—	—	—	1948/49	
38	846	8	6	4	7	4	3	—	6	bis 1939	Zusammen
112	656	33	23	17	14	8	12	2	3	1940 bis 1947	
12	342	7	—	3	1	1	—	—	—	1948/49	

noch Tabelle 6: Die betriebseigenen Schlepper in den
nach ihren Reparaturkosten

Arbeits- stunden	Baujahre der Schlepper	Schlepper über 25 PS									
		Zahl der betriebs- eigenen Schlepper mit ge- leisteten Arbeits- stunden (ohne Einachs- schlepper)	Repara- turkosten im Durch- schnitt je Schlepper DM	Reparaturkosten je Arbeitsstunde							
				0,00 bis 0,20 DM	über 0,20 bis 0,40 DM	über 0,40 bis 0,60 DM	über 0,60 bis 0,80 DM	über 0,80 bis 1,00 DM	über 1,00 bis 1,50 DM	über 1,50 bis 2,00 DM	über 2,00 DM
				Zahl der Schlepper							
		21	22	23	24	25	26	27	28	29	30

BUNDESGEBIET

bis 300 Stunden	bis 1939	777	323	261	69	58	55	54	57	43	180
	1940 bis 1947	323	485	96	24	21	19	28	27	21	87
	1948/49	115	94	81	11	3	2	2	1	7	8
über 300 bis 600 Stunden	bis 1939	1 033	549	263	137	122	90	82	91	91	157
	1940 bis 1947	885	663	207	105	90	68	71	101	81	162
	1948/49	252	198	157	40	19	13	9	6	2	6
über 600 bis 1 200 Stunden	bis 1939	2 430	787	584	383	346	243	237	256	155	226
	1940 bis 1947	2 353	895	537	393	304	243	201	249	134	292
	1948/49	771	274	492	109	68	29	27	24	5	17
über 1 200 Stunden	bis 1939	3 448	1 088	877	768	559	425	291	307	116	105
	1940 bis 1947	3 618	1 200	952	775	543	366	271	340	178	193
	1948/49	1 509	433	1 031	251	96	52	33	19	16	11
Zusammen	bis 1939	7 688	843	1 985	1 357	1 085	813	664	711	405	668
	1940 bis 1947	7 179	1 002	1 792	1 297	958	696	571	717	414	734
	1948/49	2 647	349	1 761	411	186	96	71	50	30	42

Schleswig-Holstein

bis 300 Stunden	bis 1939	114	375	38	8	7	9	9	11	6	26
	1940 bis 1947	36	606	7	3	4	3	4	4	1	10
	1948/49	3	—	3	—	—	—	—	—	—	—
über 300 bis 600 Stunden	bis 1939	192	577	43	23	19	17	19	20	18	33
	1940 bis 1947	129	834	21	13	15	10	12	11	20	27
	1948/49	18	41	17	—	—	1	—	—	—	—
über 600 bis 1 200 Stunden	bis 1939	383	885	73	59	55	33	34	56	30	43
	1940 bis 1947	273	1 042	53	37	36	26	22	31	18	50
	1948/49	66	368	46	6	4	2	1	1	2	4
über 1 200 Stunden	bis 1939	414	1 187	84	82	69	49	45	53	14	18
	1940 bis 1947	318	1 428	62	65	47	42	21	33	26	22
	1948/49	102	571	64	16	8	5	2	3	3	1
Zusammen	bis 1939	1 103	892	238	172	150	108	107	140	68	120
	1940 bis 1947	756	1 148	143	118	102	81	59	79	65	109
	1948/49	189	441	130	22	12	8	3	4	5	5

Hamburg

bis 300 Stunden	bis 1939	2	100	1	—	—	—	—	1	—	—
	1940 bis 1947	1	536	—	—	—	—	—	—	1	—
	1948/49	—	—	—	—	—	—	—	—	—	—
über 300 bis 600 Stunden	bis 1939	3	1 316	—	1	—	—	—	—	1	1
	1940 bis 1947	3	257	—	2	—	—	1	—	—	—
	1948/49	1	30	1	—	—	—	—	—	—	—
über 600 bis 1 200 Stunden	bis 1939	5	920	1	—	2	—	1	—	1	—
	1940 bis 1947	4	880	—	2	—	—	—	1	1	—
	1948/49	—	—	—	—	—	—	—	—	—	—
über 1 200 Stunden	bis 1939	1	2 650	—	—	—	—	—	1	—	—
	1940 bis 1947	8	947	2	2	3	—	—	1	—	—
	1948/49	6	640	3	2	1	—	—	—	—	—
Zusammen	bis 1939	11	1 036	2	1	2	—	1	2	2	1
	1940 bis 1947	16	775	2	6	3	—	1	2	2	—
	1948/49	7	553	4	2	1	—	—	—	—	—

land- und forstwirtschaftlichen Betrieben
im Kalenderjahr 1949

Arbeits- stunden	Baujahre der Schlepper	Schlepper bis 18 PS									
		Zahl der betriebs- eigenen Schlepper mit ge- leisteten Arbeits- stunden (ohne Einachs- schlepper)	Repara- turkosten im Durch- schnitt je Schlepper DM	Reparaturkosten je Arbeitsstunde							
				0,00 bis 0,20 DM	über 0,20 bis 0,40 DM	über 0,40 bis 0,60 DM	über 0,60 bis 0,80 DM	über 0,80 bis 1,00 DM	über 1,00 bis 1,50 DM	über 1,50 bis 2,00 DM	über 2,00 DM
				Zahl der Schlepper							
		1	2	3	4	5	6	7	8	9	10

Niedersachsen

bis 300 Stunden	bis 1939	73	274	23	6	4	5	5	1	12	17
	1940 bis 1947	32	518	4	3	3	3	3	4	5	7
	1948/49	19	86	10	2	2	1	3	1	—	—
über 300 bis 600 Stunden	bis 1939	127	375	26	26	15	14	14	18	6	8
	1940 bis 1947	82	318	18	21	13	15	3	4	4	4
	1948/49	43	144	27	8	4	2	—	1	—	1
über 600 bis 1 200 Stunden	bis 1939	367	491	99	92	55	48	29	29	12	3
	1940 bis 1947	294	418	93	85	46	33	17	14	3	3
	1948/49	159	114	132	14	7	3	2	—	—	1
über 1 200 Stunden	bis 1939	466	579	208	135	61	32	15	11	1	3
	1940 bis 1947	457	501	233	137	50	20	7	5	2	3
	1948/49	229	194	201	19	4	2	2	1	—	—
bis 1939		1 033	501	356	259	135	99	63	59	31	31
Zusammen 1940 bis 1947		865	456	348	246	112	71	30	27	14	17
1948/49		450	156	370	43	17	8	7	3	—	2

Regierungsbezirk Hannover

bis 300 Stunden	bis 1939	7	96	2	1	1	2	1	—	—	—
	1940 bis 1947	5	1 313	—	1	1	—	—	1	—	2
	1948/49	3	47	2	—	—	1	—	—	—	—
über 300 bis 600 Stunden	bis 1939	25	415	6	5	2	2	3	6	—	1
	1940 bis 1947	23	252	5	6	5	4	—	1	2	—
	1948/49	14	124	6	5	2	1	—	—	—	—
über 600 bis 1 200 Stunden	bis 1939	86	475	30	19	12	9	7	4	4	1
	1940 bis 1947	68	327	26	23	8	2	6	2	—	1
	1948/49	48	100	43	1	2	1	1	—	—	—
über 1 200 Stunden	bis 1939	94	557	48	22	11	8	4	1	—	—
	1940 bis 1947	107	433	69	23	11	2	—	1	—	1
	1948/49	56	184	49	3	2	1	1	—	—	—
bis 1939		212	492	86	47	26	21	15	11	4	2
Zusammen 1940 bis 1947		203	401	100	53	25	8	6	5	2	4
1948/49		121	141	100	9	6	4	2	—	—	—

Regierungsbezirk Hildesheim

bis 300 Stunden	bis 1939	16	189	6	2	—	1	1	—	5	1
	1940 bis 1947	8	330	—	1	1	—	1	2	2	1
	1948/49	5	104	2	1	1	—	1	—	—	—
über 300 bis 600 Stunden	bis 1939	33	327	8	5	3	7	4	3	2	1
	1940 bis 1947	15	339	2	4	3	4	—	—	1	1
	1948/49	12	51	11	—	—	1	—	—	—	—
über 600 bis 1 200 Stunden	bis 1939	52	486	14	13	5	10	3	4	3	—
	1940 bis 1947	41	455	10	12	11	4	—	2	2	—
	1948/49	19	127	15	1	3	—	—	—	—	—
über 1 200 Stunden	bis 1939	49	392	27	12	6	3	—	—	—	1
	1940 bis 1947	56	450	26	21	7	1	1	—	—	—
	1948/49	21	254	18	2	—	—	—	1	—	—
bis 1939		150	389	55	32	14	21	8	7	10	3
Zusammen 1940 bis 1947		120	430	38	38	22	9	2	4	5	2
1948/49		57	155	46	4	4	1	1	1	—	—

noch Tabelle 6: Die betriebseigenen Schlepper in den
nach ihren Reparaturkosten

Arbeits- stunden	Baujahre der Schlepper	Schlepper über 18 bis 25 PS									
		Zahl der betriebs- eigenen Schlepper mit ge- leisteten Arbeits- stunden (ohne Einachs- schlepper)	Repara- turkosten im Durch- schnitt je Schlepper DM	Reparaturkosten je Arbeitsstunde							
				0,00 bis 0,20 DM	über 0,20 bis 0,40 DM	über 0,40 bis 0,60 DM	über 0,60 bis 0,80 DM	über 0,80 bis 1,00 DM	über 1,00 bis 1,50 DM	über 1,50 bis 2,00 DM	über 2,00 DM
				Zahl der Schlepper							
				11	12	13	14	15	16	17	18

Niedersachsen

bis 300 Stunden	bis 1939	61	370	17	8	4	4	3	6	1	18
	1940 bis 1947	94	338	25	3	7	7	8	11	14	19
	1948/49	48	115	28	4	1	3	1	5	3	3
über 300 bis 600 Stunden	bis 1939	217	477	49	27	29	20	22	24	16	30
	1940 bis 1947	268	560	42	48	36	28	27	20	28	39
	1948/49	118	126	86	12	7	6	2	2	1	2
über 600 bis 1 200 Stunden	bis 1939	832	667	182	164	137	87	86	92	41	43
	1940 bis 1947	1 012	596	234	242	178	126	78	74	39	41
	1948/49	414	215	309	52	17	7	14	7	1	7
über 1 200 Stunden	bis 1939	1 371	766	465	371	236	143	74	57	18	7
	1940 bis 1947	1 434	742	522	401	231	125	72	56	19	8
	1948/49	608	297	483	55	42	13	4	7	2	2
Zusammen	bis 1939	2 481	698	713	570	406	254	185	179	76	98
	1940 bis 1947	2 808	659	823	694	452	286	185	161	109	107
	1948/49	1 188	244	906	123	67	29	21	21	7	14

Regierungsbezirk Hannover

bis 300 Stunden	bis 1939	10	435	2	2	—	1	1	1	—	3
	1940 bis 1947	20	432	4	—	2	—	3	2	3	6
	1948/49	14	87	9	—	1	—	1	2	1	—
über 300 bis 600 Stunden	bis 1939	43	401	13	5	4	6	7	2	3	3
	1940 bis 1947	65	437	11	17	8	3	6	5	9	6
	1948/49	29	167	18	4	1	3	1	—	1	1
über 600 bis 1 200 Stunden	bis 1939	202	687	47	39	36	23	20	13	9	15
	1940 bis 1947	215	530	52	53	36	28	16	17	6	7
	1948/49	109	191	83	13	3	2	4	1	1	2
über 1 200 Stunden	bis 1939	322	756	115	90	47	37	15	12	4	2
	1940 bis 1947	326	674	134	88	51	28	13	9	3	—
	1948/49	144	266	118	11	9	6	—	—	—	—
Zusammen	bis 1939	577	700	177	136	87	67	43	28	16	23
	1940 bis 1947	626	592	201	158	97	59	38	33	21	19
	1948/49	296	220	228	28	14	11	6	3	3	3

Regierungsbezirk Hildesheim

bis 300 Stunden	bis 1939	15	320	2	2	—	2	1	2	—	6
	1940 bis 1947	22	260	5	1	2	4	2	3	2	3
	1948/49	4	75	2	1	—	1	—	—	—	—
über 300 bis 600 Stunden	bis 1939	47	383	13	9	6	3	3	3	4	6
	1940 bis 1947	47	483	7	11	7	7	1	3	4	7
	1948/49	19	27	18	—	1	—	—	—	—	—
über 600 bis 1 200 Stunden	bis 1939	158	614	43	30	22	19	15	18	6	5
	1940 bis 1947	155	535	39	45	22	16	9	13	7	4
	1948/49	69	177	49	14	2	—	2	1	—	1
über 1 200 Stunden	bis 1939	247	617	104	67	40	22	8	5	—	1
	1940 bis 1947	171	641	78	49	20	5	7	7	3	2
	1948/49	64	320	46	8	7	—	1	2	—	—
Zusammen	bis 1939	467	583	162	108	68	46	27	28	10	18
	1940 bis 1947	395	560	129	106	51	32	19	26	16	16
	1948/49	156	216	115	23	10	1	3	3	—	1

land- und forstwirtschaftlichen Betrieben
im Kalenderjahr 1949

Schlepper über 25 PS										Baujahre der Schlepper	Arbeits- stunden
Zahl der betriebs- eigenen Schlepper mit ge- leisteten Arbeits- stunden (ohne Einachs- schlepper)	Repara- turkosten im Durch- schnitt je Schlepper DM	Reparaturkosten je Arbeitsstunde									
		0,00 bis 0,20 DM	über 0,20 bis 0,40 DM	über 0,40 bis 0,60 DM	über 0,60 bis 0,80 DM	über 0,80 bis 1,00 DM	über 1,00 bis 1,50 DM	über 1,50 bis 2,00 DM	über 2,00 DM		
		Zahl der Schlepper									
		21	22	23	24	25	26	27	28		

Niedersachsen

128	421	42	12	7	10	4	7	7	39	bis 1939	bis 300 Stunden
49	563	13	4	4	3	1	4	3	17	1940 bis 1947	
14	143	9	1	—	1	1	—	—	2	1948/49	
187	695	37	22	15	16	17	23	18	39	bis 1939	über 300 bis 600 Stunden
208	832	39	21	19	17	15	25	19	53	1940 bis 1947	
49	253	29	12	1	—	4	1	—	2	1948/49	
655	997	103	91	105	62	81	74	48	91	bis 1939	über 600 bis 1 200 Stunden
707	1 015	123	116	92	86	76	72	41	101	1940 bis 1947	
137	248	87	17	12	5	6	7	—	3	1948/49	
1 200	1 191	250	278	203	150	111	106	56	46	bis 1939	über 1 200 Stunden
1 132	1 198	250	258	196	122	85	111	53	57	1940 bis 1947	
310	477	215	46	22	10	7	6	1	3	1948/49	
2 170	1 044	432	403	330	238	213	210	129	215	bis 1939	Zusammen
2 096	1 085	425	399	311	228	177	212	116	228	1940 bis 1947	
510	385	340	76	35	16	18	14	1	10	1948/49	

Regierungsbezirk Hannover

17	428	4	6	—	1	—	—	1	5	bis 1939	bis 300 Stunden
4	234	1	1	—	—	—	1	1	—	1940 bis 1947	
5	230	2	—	—	1	1	—	—	1	1948/49	
30	673	5	5	4	3	1	5	3	4	bis 1939	über 300 bis 600 Stunden
37	1 042	8	3	2	3	4	4	3	10	1940 bis 1947	
8	822	3	1	—	—	3	—	—	1	1948/49	
112	998	13	26	13	9	11	17	8	15	bis 1939	über 600 bis 1 200 Stunden
148	847	36	19	18	22	16	18	3	16	1940 bis 1947	
26	368	12	3	5	2	3	1	—	—	1948/49	
181	1 191	37	44	30	22	15	16	11	6	bis 1939	über 1 200 Stunden
225	1 193	50	58	31	29	14	23	8	12	1940 bis 1947	
62	401	46	9	2	2	—	1	1	1	1948/49	
340	1 044	59	81	47	35	27	38	23	30	bis 1939	Zusammen
414	1 047	95	81	51	54	34	46	15	38	1940 bis 1947	
101	417	63	13	7	5	7	2	1	3	1948/49	

Regierungsbezirk Hildesheim

34	445	17	2	2	—	—	3	—	10	bis 1939	bis 300 Stunden
13	431	6	1	—	1	1	—	—	4	1940 bis 1947	
3	283	1	1	—	—	—	—	—	1	1948/49	
51	837	10	4	7	2	3	3	9	13	bis 1939	über 300 bis 600 Stunden
60	754	11	8	6	4	3	9	8	11	1940 bis 1947	
16	129	11	2	1	—	1	1	—	—	1948/49	
183	1 154	34	23	25	13	22	21	11	34	bis 1939	über 600 bis 1 200 Stunden
185	1 038	32	33	26	17	18	22	13	24	1940 bis 1947	
45	252	30	3	4	2	—	3	—	3	1948/49	
296	1 200	59	63	38	37	38	30	17	14	bis 1939	über 1 200 Stunden
280	1 286	68	53	47	21	26	28	18	19	1940 bis 1947	
53	356	36	7	5	3	2	—	—	—	1948/49	
564	1 107	120	92	72	52	63	57	37	71	bis 1939	Zusammen
538	1 121	117	95	79	43	48	59	39	58	1940 bis 1947	
117	283	78	13	10	5	3	4	—	4	1948/49	

noch Tabelle 6: Die betriebseigenen Schlepper in den
nach ihren Reparaturkosten

Arbeits- stunden	Baujahre der Schlepper	Schlepper bis 18 PS									
		Zahl der betriebs- eigenen Schlepper mit ge- leisteten Arbeits- stunden (ohne Einachs- schlepper)	Repara- turkosten im Durch- schnitt je Schlepper DM	Reparaturkosten je Arbeitsstunde							
				0,00 bis 0,20 DM	über 0,20 bis 0,40 DM	über 0,40 bis 0,60 DM	über 0,60 bis 0,80 DM	über 0,80 bis 1,00 DM	über 1,00 bis 1,50 DM	über 1,50 bis 2,00 DM	über 2,00 DM
				Zahl der Schlepper							
		1	2	3	4	5	6	7	8	9	10

Regierungsbezirk Lüneburg

bis 300 Stunden	bis 1939	18	357	6	—	2	1	2	—	1	6
	1940 bis 1947	11	408	2	1	1	1	1	1	1	3
	1948/49	1	—	1	—	—	—	—	—	—	—
über 300 bis 600 Stunden	bis 1939	38	472	6	7	5	2	3	6	3	6
	1940 bis 1947	19	445	3	7	1	2	1	2	1	2
	1948/49	6	302	5	—	—	—	—	—	—	1
über 600 bis 1 200 Stunden	bis 1939	123	578	24	33	19	16	12	13	4	2
	1940 bis 1947	85	457	21	25	11	17	5	5	—	1
	1948/49	24	92	21	3	—	—	—	—	—	—
über 1 200 Stunden	bis 1939	193	617	85	54	22	16	7	7	1	1
	1940 bis 1947	145	571	58	49	21	13	1	1	—	2
	1948/49	35	208	30	3	1	1	—	—	—	—
Zusammen	bis 1939	372	577	121	94	48	35	24	26	9	15
	1940 bis 1947	260	518	84	82	34	33	8	9	2	8
	1948/49	66	171	57	6	1	1	—	—	—	1

Regierungsbezirk Stade

bis 300 Stunden	bis 1939	6	198	3	1	—	—	—	—	2	—
	1940 bis 1947	1	120	—	—	—	1	—	—	—	—
	1948/49	5	67	3	—	1	—	1	—	—	—
über 300 bis 600 Stunden	bis 1939	7	186	2	3	1	—	1	—	—	—
	1940 bis 1947	8	224	3	1	1	2	1	—	—	—
	1948/49	2	71	2	—	—	—	—	—	—	—
über 600 bis 1 200 Stunden	bis 1939	34	403	12	7	4	7	2	2	—	—
	1940 bis 1947	18	481	4	5	4	2	1	1	1	—
	1948/49	13	106	11	1	—	1	—	—	—	—
über 1 200 Stunden	bis 1939	53	574	18	23	9	2	1	—	—	—
	1940 bis 1947	47	573	23	15	3	2	2	2	—	—
	1948/49	33	228	27	5	—	—	1	—	—	—
Zusammen	bis 1939	100	466	35	34	14	9	4	2	2	—
	1940 bis 1947	74	507	30	21	8	7	4	3	1	—
	1948/49	53	177	43	6	1	1	2	—	—	—

Regierungsbezirk Osnabrück

bis 300 Stunden	bis 1939	9	351	2	1	—	—	—	—	1	5
	1940 bis 1947	4	248	2	—	—	1	—	—	1	—
	1948/49	4	160	1	1	—	—	1	1	—	—
über 300 bis 600 Stunden	bis 1939	11	291	2	3	2	1	—	3	—	—
	1940 bis 1947	10	202	4	1	1	3	1	—	—	—
	1948/49	2	275	—	1	1	—	—	—	—	—
über 600 bis 1 200 Stunden	bis 1939	37	394	6	15	8	3	3	2	—	—
	1940 bis 1947	35	363	13	11	6	2	2	1	—	—
	1948/49	27	121	22	3	1	—	1	—	—	—
über 1 200 Stunden	bis 1939	31	675	11	10	5	1	2	2	—	—
	1940 bis 1947	38	461	18	13	5	1	—	1	—	—
	1948/49	32	226	28	3	1	—	—	—	—	—
Zusammen	bis 1939	88	476	21	29	15	5	5	7	1	5
	1940 bis 1947	87	382	37	25	12	7	3	2	1	—
	1948/49	65	180	51	8	3	—	2	1	—	—

land- und forstwirtschaftlichen Betrieben
im Kalenderjahr 1949

Schlepper über 18 bis 25 PS										Baujahre der Schlepper	Arbeits- stunden
Zahl der betriebs- eigenen Schlepper mit ge- leisteten Arbeits- stunden (ohne Einachs- schlepper)	Repara- turkosten im Durch- schnitt je Schlepper DM	Reparaturkosten je Arbeitsstunde									
		0,00 bis 0,20 DM	über 0,20 bis 0,40 DM	über 0,40 bis 0,60 DM	über 0,60 bis 0,80 DM	über 0,80 bis 1,00 DM	über 1,00 bis 1,50 DM	über 1,50 bis 2,00 DM	über 2,00 DM		
		Zahl der Schlepper									
		11	12	13	14	15	16	17	18		

Regierungsbezirk Lüneburg

14	148	5	1	4	—	1	2	—	1	bis 1939	bis 300 Stunden
21	348	7	1	2	1	1	2	3	4	1940 bis 1947	
12	134	8	1	—	—	—	1	—	2	1948/49	
51	626	10	5	10	4	1	3	5	13	bis 1939	über 300 bis 600 Stunden
59	632	8	7	8	8	8	3	5	12	1940 bis 1947	
22	216	16	2	—	2	1	—	—	1	1948/49	
203	729	33	38	38	17	19	32	14	12	bis 1939	über 600 bis 1 200 Stunden
234	655	51	51	42	34	19	13	12	12	1940 bis 1947	
89	204	70	9	4	—	1	3	—	2	1948/49	
357	818	109	88	72	37	25	20	5	1	bis 1939	über 1 200 Stunden
457	783	157	126	74	49	26	18	4	3	1940 bis 1947	
182	416	132	19	17	4	3	4	2	1	1948/49	
625	761	157	132	124	58	46	57	24	27	bis 1939	Zusammen
771	721	223	185	126	92	54	36	24	31	1940 bis 1947	
305	328	226	31	21	6	5	8	2	6	1948/49	

Regierungsbezirk Stade

4	384	1	1	—	—	—	—	—	2	bis 1939	bis 300 Stunden
5	673	1	—	—	—	—	—	2	2	1940 bis 1947	
3	205	1	1	—	—	—	1	—	—	1948/49	
13	301	3	4	1	1	—	3	—	1	bis 1939	über 300 bis 600 Stunden
17	419	2	3	6	1	2	2	1	—	1940 bis 1947	
5	17	5	—	—	—	—	—	—	—	1948/49	
50	591	13	10	10	5	2	5	2	3	bis 1939	über 600 bis 1 200 Stunden
90	624	25	20	16	10	6	6	3	4	1940 bis 1947	
35	276	26	4	2	—	3	—	—	—	1948/49	
96	841	29	27	15	8	8	8	1	—	bis 1939	über 1 200 Stunden
107	809	34	30	17	14	6	3	3	—	1940 bis 1947	
74	121	72	1	—	—	—	—	—	1	1948/49	
163	710	46	42	26	14	10	16	3	6	bis 1939	Zusammen
219	700	62	53	39	25	14	11	9	6	1940 bis 1947	
117	165	104	6	2	—	3	1	—	1	1948/49	

Regierungsbezirk Osnabrück

5	1 017	2	1	—	—	—	—	—	2	bis 1939	bis 300 Stunden
5	303	1	—	1	—	—	—	1	2	1940 bis 1947	
2	50	1	—	—	—	—	—	—	1	1948/49	
7	397	1	—	1	2	—	3	—	—	bis 1939	über 300 bis 600 Stunden
19	707	2	4	—	4	2	1	1	5	1940 bis 1947	
11	153	6	1	3	—	—	1	—	—	1948/49	
35	724	8	8	3	3	5	2	6	—	bis 1939	über 600 bis 1 200 Stunden
92	531	15	24	22	14	6	7	2	2	1940 bis 1947	
28	194	21	3	2	1	1	—	—	—	1948/49	
41	680	13	14	7	2	4	—	1	—	bis 1939	über 1 200 Stunden
80	692	28	26	8	8	6	4	—	—	1940 bis 1947	
44	211	40	2	1	1	—	—	—	—	1948/49	
88	694	24	23	11	7	9	5	7	2	bis 1939	Zusammen
196	608	46	54	31	26	14	12	4	9	1940 bis 1947	
85	194	68	6	6	2	1	1	—	1	1948/49	

noch Tabelle 6: Die betriebseigenen Schlepper in den
nach ihren Reparaturkosten

Arbeits- stunden	Baujahre der Schlepper	Schlepper über 25 PS									
		Zahl der betriebs- eigenen Schlepper mit ge- leisteten Arbeits- stunden (ohne Einachs- schlepper)	Repara- turkosten im Durch- schnitt je Schlepper DM	Reparaturkosten je Arbeitsstunde							
				0,00 bis 0,20 DM	über 0,20 bis 0,40 DM	über 0,40 bis 0,60 DM	über 0,60 bis 0,80 DM	über 0,80 bis 1,00 DM	über 1,00 bis 1,50 DM	über 1,50 bis 2,00 DM	über 2,00 DM
				Zahl der Schlepper							
		21	22	23	24	25	26	27	28	29	30

Regierungsbezirk Lüneburg

bis 300 Stunden	bis 1939	18	331	4	2	1	2	3	—	1	5
	1940 bis 1947	13	652	3	2	1	—	—	1	1	5
	1948/49	3	—	3	—	—	—	—	—	—	—
über 300 bis 600 Stunden	bis 1939	23	582	4	5	1	1	2	6	—	4
	1940 bis 1947	26	737	5	4	3	2	3	2	1	6
	1948/49	14	75	9	5	—	—	—	—	—	—
über 600 bis 1 200 Stunden	bis 1939	94	816	11	9	19	18	18	5	9	5
	1940 bis 1947	163	1 181	25	20	24	20	18	14	17	25
	1948/49	33	163	24	6	1	—	1	1	—	—
über 1 200 Stunden	bis 1939	310	1 062	74	85	63	31	19	21	9	8
	1940 bis 1947	301	1 167	58	74	64	36	17	28	12	12
	1948/49	95	616	67	14	5	1	1	5	—	2
Zusammen	bis 1939	445	956	93	101	84	52	42	32	19	22
	1940 bis 1947	503	1 136	91	100	92	58	38	45	31	48
	1948/49	145	448	103	25	6	1	2	6	—	2

Regierungsbezirk Stade

bis 300 Stunden	bis 1939	9	222	3	—	1	2	—	—	1	2
	1940 bis 1947	1	480	—	—	—	—	—	—	—	1
	1948/49	1	—	1	—	—	—	—	—	—	—
über 300 bis 600 Stunden	bis 1939	10	470	2	2	1	3	—	—	—	2
	1940 bis 1947	4	906	—	1	1	—	—	—	—	2
	1948/49	4	52	3	1	—	—	—	—	—	—
über 600 bis 1 200 Stunden	bis 1939	32	555	8	3	9	3	3	3	3	—
	1940 bis 1947	11	598	2	3	2	—	2	1	—	1
	1948/49	1	—	1	—	—	—	—	—	—	—
über 1 200 Stunden	bis 1939	42	928	11	12	8	4	2	3	1	1
	1940 bis 1947	44	949	15	7	10	3	4	3	2	—
	1948/49	11	352	5	4	1	—	1	—	—	—
Zusammen	bis 1939	93	682	24	17	19	12	5	6	5	5
	1940 bis 1947	60	874	17	11	13	3	6	4	2	4
	1948/49	17	240	10	5	1	—	1	—	—	—

Regierungsbezirk Osnabrück

bis 300 Stunden	bis 1939	7	426	2	—	1	—	—	1	1	2
	1940 bis 1947	1	825	—	—	—	—	—	—	—	1
	1948/49	—	—	—	—	—	—	—	—	—	—
über 300 bis 600 Stunden	bis 1939	7	400	1	—	1	2	1	2	—	—
	1940 bis 1947	13	514	2	1	2	3	—	3	—	2
	1948/49	—	—	—	—	—	—	—	—	—	—
über 600 bis 1 200 Stunden	bis 1939	16	482	5	4	2	1	1	2	1	—
	1940 bis 1947	17	1 007	3	5	—	2	2	2	—	3
	1948/49	3	208	1	1	1	—	—	—	—	—
über 1 200 Stunden	bis 1939	24	1 343	4	6	4	5	1	2	—	2
	1940 bis 1947	33	1 222	8	10	6	2	1	2	2	2
	1948/49	10	460	6	1	2	1	—	—	—	—
Zusammen	bis 1939	54	847	12	10	8	8	3	7	2	4
	1940 bis 1947	64	1 015	13	16	8	7	3	7	2	8
	1948/49	13	402	7	2	3	1	—	—	—	—

land- und forstwirtschaftlichen Betrieben
im Kalenderjahr 1949

Arbeits- stunden	Baujahre der Schlepper	Schlepper bis 18 PS									
		Zahl der betriebs- eigenen Schlepper mit ge- leisteten Arbeits- stunden (ohne Einachs- schlepper)	Repara- turkosten im Durch- schnitt je Schlepper DM	Reparaturkosten je Arbeitsstunde							
				0,00 bis 0,20 DM	über 0,20 bis 0,40 DM	über 0,40 bis 0,60 DM	über 0,60 bis 0,80 DM	über 0,80 bis 1,00 DM	über 1,00 bis 1,50 DM	über 1,50 bis 2,00 DM	über 2,00 DM
				Zahl der Schlepper							
				1	2	3	4	5	6	7	8

Regierungsbezirk Auri

bis 300 Stunden	bis 1939	1	90	—	—	1	—	—	—	—	—	—
	1940 bis 1947	—	—	—	—	—	—	—	—	—	—	—
	1948/49	—	—	—	—	—	—	—	—	—	—	—
über 300 bis 600 Stunden	bis 1939	1	175	—	1	—	—	—	—	—	—	—
	1940 bis 1947	1	200	—	1	—	—	—	—	—	—	—
	1948/49	1	700	—	—	—	—	—	1	—	—	—
über 600 bis 1 200 Stunden	bis 1939	2	112	2	—	—	—	—	—	—	—	—
	1940 bis 1947	6	350	3	1	—	1	—	1	—	—	—
	1948/49	4	114	3	1	—	—	—	—	—	—	—
über 1 200 Stunden	bis 1939	5	330	4	1	—	—	—	—	—	—	—
	1940 bis 1947	18	755	6	6	2	1	2	—	1	—	—
	1948/49	6	237	5	1	—	—	—	—	—	—	—
Zusammen	bis 1939	9	238	6	2	1	—	—	—	—	—	—
	1940 bis 1947	25	635	9	8	2	2	2	1	1	—	—
	1948/49	11	235	8	2	—	—	—	1	—	—	—

Verwaltungsbezirk Braunschweig

bis 300 Stunden	bis 1939	8	389	2	1	—	1	—	—	1	3
	1940 bis 1947	2	384	—	—	—	—	1	—	1	—
	1948/49	—	—	—	—	—	—	—	—	—	—
über 300 bis 600 Stunden	bis 1939	—	—	—	—	—	—	—	—	—	—
	1940 bis 1947	3	794	—	1	—	—	—	1	—	1
	1948/49	3	74	2	1	—	—	—	—	—	—
über 600 bis 1 200 Stunden	bis 1939	22	549	4	5	4	3	2	3	1	—
	1940 bis 1947	16	673	3	5	3	2	1	1	—	1
	1948/49	8	140	4	3	—	—	—	—	—	1
über 1 200 Stunden	bis 1939	18	872	4	7	5	—	1	—	—	1
	1940 bis 1947	20	402	13	5	1	—	—	—	1	—
	1948/49	16	54	16	—	—	—	—	—	—	—
Zusammen	bis 1939	48	643	10	13	9	4	3	3	2	4
	1940 bis 1947	41	536	16	11	4	2	2	2	2	2
	1948/49	27	82	22	4	—	—	—	—	—	1

Verwaltungsbezirk Oldenburg

bis 300 Stunden	bis 1939	8	286	2	—	—	—	1	1	2	2
	1940 bis 1947	1	1 000	—	—	—	—	—	—	—	1
	1948/49	1	—	1	—	—	—	—	—	—	—
über 300 bis 600 Stunden	bis 1939	12	322	2	2	2	2	3	—	1	—
	1940 bis 1947	3	117	1	—	2	—	—	—	—	—
	1948/49	3	143	1	1	1	—	—	—	—	—
über 600 bis 1 200 Stunden	bis 1939	11	219	7	—	3	—	—	1	—	—
	1940 bis 1947	25	504	13	3	3	3	2	1	—	—
	1948/49	16	156	13	1	1	1	—	—	—	—
über 1 200 Stunden	bis 1939	23	463	11	6	3	2	—	1	—	—
	1940 bis 1947	26	325	20	5	—	—	1	—	—	—
	1948/49	30	148	28	2	—	—	—	—	—	—
Zusammen	bis 1939	54	356	22	8	8	4	4	3	3	2
	1940 bis 1947	55	335	34	8	5	3	3	1	—	1
	1948/49	50	148	43	4	2	1	—	—	—	—

noch Tabelle 6: Die betriebseigenen Schlepper in den
nach ihren Reparaturkosten

Arbeits- stunden	Baujahre der Schlepper	Schlepper über 18 bis 25 PS									
		Zahl der betriebs- eigenen Schlepper mit ge- leisteten Arbeits- stunden (ohne Einachs- schlepper)	Repara- turkosten im Durch- schnitt je Schlepper DM	Reparaturkosten je Arbeitsstunde							
				0,00 bis 0,20 DM	über 0,20 bis 0,40 DM	über 0,40 bis 0,60 DM	über 0,60 bis 0,80 DM	über 0,80 bis 1,00 DM	über 1,00 bis 1,50 DM	über 1,50 bis 2,00 DM	über 2,00 DM
				Zahl der Schlepper							
		11	12	13	14	15	16	17	18	19	20

Regierungsbezirk Aurich

bis 300 Stunden	bis 1939	2	425	1	—	—	—	—	—	—	1
	1940 bis 1947	5	230	1	1	—	—	—	2	—	1
	1948/49	3	333	—	1	—	—	—	—	2	—
über 300 bis 600 Stunden	bis 1939	10	559	2	1	—	2	1	2	—	2
	1940 bis 1947	6	232	2	1	—	1	2	—	—	—
	1948/49	5	213	3	1	—	—	—	1	—	—
über 600 bis 1 200 Stunden	bis 1939	31	656	3	6	7	5	7	—	1	2
	1940 bis 1947	19	631	6	2	3	2	2	2	1	1
	1948/49	19	306	12	3	1	1	1	—	—	1
über 1 200 Stunden	bis 1939	29	1 242	9	5	5	4	2	1	1	2
	1940 bis 1947	26	916	5	7	7	3	4	—	—	—
	1948/49	14	530	10	1	2	—	—	1	—	—
Zusammen	bis 1939	72	823	15	12	12	11	10	3	2	7
	1940 bis 1947	56	685	14	11	10	6	8	4	1	2
	1948/49	41	373	25	6	3	1	1	2	2	1

Verwaltungsbezirk Braunschweig

bis 300 Stunden	bis 1939	4	520	2	1	—	—	—	—	—	1
	1940 bis 1947	4	175	1	—	—	1	1	1	—	—
	1948/49	7	99	4	—	—	2	—	1	—	—
über 300 bis 600 Stunden	bis 1939	29	508	6	2	4	1	6	5	1	4
	1940 bis 1947	25	922	4	3	3	—	—	3	6	6
	1948/49	15	29	12	3	—	—	—	—	—	—
über 600 bis 1 200 Stunden	bis 1939	106	628	25	25	16	7	11	14	3	5
	1940 bis 1947	96	692	19	18	18	14	8	8	5	6
	1948/49	40	329	28	4	3	—	2	2	—	1
über 1 200 Stunden	bis 1939	201	765	69	53	33	26	8	7	4	1
	1940 bis 1947	141	778	47	36	31	10	5	4	6	2
	1948/49	54	257	40	7	5	2	—	—	—	—
Zusammen	bis 1939	340	692	102	81	53	34	25	26	8	11
	1940 bis 1947	266	751	71	57	52	25	14	16	17	14
	1948/49	116	243	84	14	8	4	2	3	—	1

Verwaltungsbezirk Oldenburg

bis 300 Stunden	bis 1939	7	260	2	—	—	1	—	1	1	2
	1940 bis 1947	12	286	5	—	—	1	1	1	3	1
	1948/49	3	—	3	—	—	—	—	—	—	—
über 300 bis 600 Stunden	bis 1939	17	551	1	1	3	1	4	3	3	1
	1940 bis 1947	30	561	6	2	4	4	6	3	2	3
	1948/49	12	129	8	1	2	1	—	—	—	—
über 600 bis 1 200 Stunden	bis 1939	47	629	10	8	5	8	7	8	—	1
	1940 bis 1947	111	631	27	29	19	8	12	8	3	5
	1948/49	25	138	20	2	—	3	—	—	—	—
über 1 200 Stunden	bis 1939	78	842	17	27	17	7	4	4	2	—
	1940 bis 1947	126	801	39	39	23	8	5	11	—	1
	1948/49	32	205	25	6	1	—	—	—	—	—
Zusammen	bis 1939	149	714	30	36	25	17	15	16	6	4
	1940 bis 1947	279	686	77	70	46	21	24	23	8	10
	1948/49	72	160	56	9	3	4	—	—	—	—

land- und forstwirtschaftlichen Betrieben
im Kalenderjahr 1949

Schlepper über 25 PS										Baujahre der Schlepper	Arbeits- stunden
Zahl der betriebs- eigenen Schlepper mit ge- leisteten Arbeits- stunden (ohne Einachs- schlepper)	Repara- turkosten im Durch- schnitt je Schlepper DM	Reparaturkosten je Arbeitsstunde									
		0,00 bis 0,20 DM	über 0,20 bis 0,40 DM	über 0,40 bis 0,60 DM	über 0,60 bis 0,80 DM	über 0,80 bis 1,00 DM	über 1,00 bis 1,50 DM	über 1,50 bis 2,00 DM	über 2,00 DM		
		Zahl der Schlepper									
		21	22	23	24	25	26	27	28		

Regierungsbezirk Aurich

4	1 075	—	—	—	1	—	—	—	3	bis 1939	bis 300 Stunden
3	725	—	—	1	—	—	—	—	2	1940 bis 1947	
—	—	—	—	—	—	—	—	—	—	1948/49	
10	727	3	—	—	1	2	2	1	1	bis 1939	über 300 bis 600 Stunden
19	953	1	1	—	1	3	3	2	8	1940 bis 1947	
—	—	—	—	—	—	—	—	—	—	1948/49	
32	1593	3	3	4	1	3	3	5	10	bis 1939	über 600 bis 1 200 Stunden
34	1372	2	7	2	7	4	3	—	9	1940 bis 1947	
9	236	4	4	—	1	—	—	—	—	1948/49	
28	1373	5	8	2	8	1	3	—	1	bis 1939	über 1 200 Stunden
41	1 107	9	11	5	5	4	4	1	2	1940 bis 1947	
14	568	8	2	2	1	1	—	—	—	1948/49	
74	1 355	11	11	6	11	6	8	6	15	bis 1939	Zusammen
97	1 165	12	19	8	13	11	10	3	21	1940 bis 1947	
23	439	12	6	2	2	1	—	—	—	1948/49	

Verwaltungsbezirk Braunschweig

32	381	11	2	2	2	—	3	3	9	bis 1939	bis 300 Stunden
6	922	2	—	1	—	—	1	—	2	1940 bis 1947	
—	—	—	—	—	—	—	—	—	—	1948/49	
51	731	11	6	1	3	7	5	3	15	bis 1939	über 300 bis 600 Stunden
36	827	9	1	5	2	2	2	3	12	1940 bis 1947	
3	86	2	1	—	—	—	—	—	—	1948/49	
164	996	25	21	27	14	18	22	10	27	bis 1939	über 600 bis 1 200 Stunden
119	1 011	18	16	17	14	15	11	7	21	1940 bis 1947	
14	161	11	—	1	—	2	—	—	—	1948/49	
302	1 339	57	52	54	43	34	30	18	14	bis 1939	über 1 200 Stunden
175	1 175	35	40	29	17	17	19	10	8	1940 bis 1947	
50	493	36	6	5	1	2	—	—	—	1948/49	
549	1 124	104	81	84	62	59	60	34	65	bis 1939	Zusammen
336	1 075	64	57	52	33	34	33	20	43	1940 bis 1947	
67	405	49	7	6	1	4	—	—	—	1948/49	

Verwaltungsbezirk Oldenburg

7	575	1	—	—	2	1	—	—	3	bis 1939	bis 300 Stunden
8	446	1	—	1	2	—	1	1	2	1940 bis 1947	
2	—	2	—	—	—	—	—	—	—	1948/49	
5	490	1	—	—	1	1	—	2	—	bis 1939	über 300 bis 600 Stunden
13	838	3	2	—	2	—	2	2	2	1940 bis 1947	
4	564	1	2	—	—	—	—	—	1	1948/49	
22	615	4	2	6	3	5	1	1	—	bis 1939	über 600 bis 1 200 Stunden
30	621	5	13	3	4	1	1	1	2	1940 bis 1947	
6	444	4	—	—	—	—	2	—	—	1948/49	
17	914	3	8	4	—	1	1	—	—	bis 1939	über 1 200 Stunden
33	1 264	7	5	4	9	2	4	—	2	1940 bis 1947	
15	314	11	3	—	1	—	—	—	—	1948/49	
51	697	9	10	10	6	8	2	3	3	bis 1939	Zusammen
84	891	16	20	8	17	3	8	4	8	1940 bis 1947	
27	357	18	5	—	1	—	2	—	1	1948/49	

noch Tabelle 6: Die betriebseigenen Schlepper in den
nach ihren Reparaturkosten

Arbeits- stunden	Baujahre der Schlepper	Schlepper bis 18 PS											
		Zahl der betriebs- eigenen Schlepper mit ge- leisteten Arbeits- stunden (ohne Einachs- schlepper)	Repara- turkosten im Durch- schnitt je Schlepper DM	Reparaturkosten je Arbeitsstunden									
				0,00 bis 0,20 DM	über 0,20 bis 0,40 DM	über 0,40 bis 0,60 DM	über 0,60 bis 0,80 DM	über 0,80 bis 1,00 DM	über 1,00 bis 1,50 DM	über 1,50 bis 2,00 DM	über 2,00 DM		
				Zahl der Schlepper									
				1	2	3	4	5	6	7	8	9	10
				1	2	3	4	5	6	7	8	9	10

Nordrhein-Westfalen

bis 300 Stunden	bis 1939	77	248	28	3	7	8	4	6	5	16
	1940 bis 1947	65	286	16	4	6	1	3	11	7	17
	1948/49	43	132	26	5	1	1	2	1	3	4
über 300 bis 600 Stunden	bis 1939	187	466	36	29	19	30	16	24	13	20
	1940 bis 1947	115	368	28	21	18	10	8	13	11	6
	1948/49	84	119	60	11	3	3	2	2	3	—
über 600 bis 1 200 Stunden	bis 1939	409	496	107	84	79	56	33	32	10	8
	1940 bis 1947	309	418	96	94	36	41	19	13	8	2
	1948/49	289	135	219	46	17	3	—	3	1	—
über 1 200 Stunden	bis 1939	423	630	161	134	63	36	14	8	1	6
	1940 bis 1947	349	596	155	106	49	27	7	3	—	2
	1948/49	302	191	251	35	6	5	3	2	—	—
Zusammen	bis 1939	1096	525	332	250	168	130	67	70	29	50
	1940 bis 1947	838	475	295	225	100	79	37	40	26	27
	1948/49	718	157	556	97	27	12	7	8	7	4

Regierungsbezirk Düsseldorf

bis 300 Stunden	bis 1939	13	330	5	—	2	—	—	1	1	4
	1940 bis 1947	10	47	2	2	—	—	—	1	1	4
	1948/49	5	134	2	2	—	—	—	—	—	1
über 300 bis 600 Stunden	bis 1939	45	384	9	8	7	7	3	5	2	4
	1940 bis 1947	25	430	5	4	1	2	4	6	2	1
	1948/49	20	102	14	4	1	—	—	1	—	—
über 600 bis 1 200 Stunden	bis 1939	116	613	19	26	21	15	17	9	5	4
	1940 bis 1947	69	481	15	19	9	12	5	8	1	—
	1948/49	78	152	63	3	8	2	—	1	1	—
über 1 200 Stunden	bis 1939	150	644	53	49	24	14	6	2	—	2
	1940 bis 1947	118	671	50	36	13	14	4	—	—	1
	1948/49	77	189	64	11	2	—	—	—	—	—
Zusammen	bis 1939	324	584	86	83	54	36	26	17	8	14
	1940 bis 1947	222	576	72	61	23	28	13	15	4	6
	1948/49	180	162	143	20	11	2	—	2	1	1

Regierungsbezirk Köln

bis 300 Stunden	bis 1939	21	253	6	2	1	3	1	1	2	5
	1940 bis 1947	10	299	3	—	1	1	1	—	1	3
	1948/49	8	57	7	—	—	—	—	—	1	—
über 300 bis 600 Stunden	bis 1939	31	371	8	4	3	5	2	6	1	2
	1940 bis 1947	24	498	4	3	4	1	1	3	5	3
	1948/49	15	157	9	2	—	2	2	—	—	—
über 600 bis 1 200 Stunden	bis 1939	67	476	18	12	17	9	3	6	1	1
	1940 bis 1947	44	477	10	15	5	7	3	2	2	—
	1948/49	35	129	27	7	1	—	—	—	—	—
über 1 200 Stunden	bis 1939	99	670	37	33	15	10	1	1	—	2
	1940 bis 1947	68	688	28	15	16	6	2	1	—	—
	1948/49	77	274	59	12	3	2	1	—	—	—
Zusammen	bis 1939	218	528	69	51	36	27	7	14	4	10
	1940 bis 1947	146	567	45	33	26	15	7	6	8	6
	1948/49	135	211	102	21	4	4	3	—	1	—

land- und forstwirtschaftlichen Betrieben
im Kalenderjahr 1949

Schlepper über 18 bis 25 PS										Baujahre der Schlepper	Arbeits- stunden
Zahl der betriebs- eigenen Schlepper mit ge- leisteten Arbeits- stunden (ohne Einachs- schlepper)	Repara- turkosten im Durch- schnitt je Schlepper DM	Reparaturkosten je Arbeitsstunde									
		0,00 bis 0,20 DM	über 0,20 bis 0,40 DM	über 0,40 bis 0,60 DM	über 0,60 bis 0,80 DM	über 0,80 bis 1,00 DM	über 1,00 bis 1,50 DM	über 1,50 bis 2,00 DM	über 2,00 DM		
		Zahl der Schlepper									
		11	12	13	14	15	16	17	18		

Nordrhein-Westfalen

117	471	28	8	1	9	4	11	10	46	bis 1939	bis 300 Stunden
129	500	22	11	6	10	9	10	15	46	1940 bis 1947	
52	85	39	4	—	2	1	1	2	3	1948/49	
267	503	67	43	31	22	20	26	19	39	bis 1939	über 300 bis 600 Stunden
311	543	65	42	37	35	31	30	29	42	1940 bis 1947	
167	137	114	22	17	1	4	3	1	5	1948/49	
698	614	180	164	93	72	55	59	39	36	bis 1939	über 600 bis 1 200 Stunden
900	619	205	193	155	107	78	88	32	42	1940 bis 1947	
478	163	364	56	24	15	10	5	1	3	1948/49	
821	746	273	226	133	82	48	39	14	6	bis 1939	über 1 200 Stunden
1 000	760	339	278	167	101	47	41	9	18	1940 bis 1947	
533	276	406	67	23	19	8	6	1	3	bis 1948/49	
1 903	647	548	441	258	185	127	135	82	127	bis 1939	Zusammen
2 340	663	631	524	365	253	165	169	85	148	1940 bis 1947	
1 230	205	923	149	64	37	23	15	5	14	1948/49	

Regierungsbezirk Düsseldorf

17	638	4	1	—	—	—	—	1	11	bis 1939	bis 300 Stunden
18	507	4	1	—	—	1	1	3	8	1940 bis 1947	
10	29	8	1	—	—	—	1	—	—	1948/49	
55	546	17	7	1	4	5	8	5	8	bis 1939	über 300 bis 600 Stunden
55	537	12	4	7	4	5	8	6	9	1940 bis 1947	
30	148	21	3	4	—	—	—	—	2	1948/49	
137	808	30	34	11	9	13	17	8	15	bis 1939	über 600 bis 1 200 Stunden
195	627	38	47	28	25	20	23	5	9	1940 bis 1947	
125	185	84	21	9	6	4	1	—	—	1948/49	
190	804	63	47	29	26	12	10	2	1	bis 1939	über 1 200 Stunden
274	792	94	78	38	31	16	11	3	3	1940 bis 1947	
139	251	107	12	10	3	3	3	—	1	1948/49	
399	763	114	89	41	39	30	35	16	35	bis 1939	Zusammen
542	696	148	130	73	60	42	43	17	29	1940 bis 1947	
304	207	220	37	23	9	7	5	—	3	1948/49	

Regierungsbezirk Köln

21	598	5	1	—	3	1	1	1	9	bis 1939	bis 300 Stunden
17	521	4	3	—	1	—	1	4	4	1940 bis 1947	
7	66	6	—	—	—	—	—	1	—	1948/49	
23	578	7	1	3	3	1	4	—	4	bis 1939	über 300 bis 600 Stunden
30	921	6	2	3	1	2	3	6	7	1940 bis 1947	
17	206	9	4	1	—	1	1	1	—	1948/49	
93	678	17	20	18	12	8	7	8	3	bis 1939	über 600 bis 1 200 Stunden
100	737	12	24	17	14	10	11	4	8	1940 bis 1947	
46	264	31	5	5	1	1	2	—	1	1948/49	
185	820	48	58	33	20	17	6	3	—	bis 1939	über 1 200 Stunden
199	878	49	59	41	24	9	10	2	5	1940 bis 1947	
100	294	68	19	2	8	2	1	—	—	1948/49	
322	747	77	80	54	38	27	18	12	16	bis 1939	Zusammen
346	823	71	88	61	40	21	25	16	24	1940 bis 1947	
170	268	114	28	8	9	4	4	2	1	1948/49	

noch Tabelle 6: Die betriebseigenen Schlepper in den
nach ihren Reparaturkosten

Arbeits- stunden	Baujahre der Schlepper	Schlepper über 25 PS									
		Zahl der betriebs- eigenen Schlepper mit ge- leisteten Arbeits- stunden (ohne Einachs- schlepper)	Repara- turkosten im Durch- schnitt je Schlepper DM	Reparaturkosten je Arbeitsstunde							
				0,00 bis 0,20 DM	über 0,20 bis 0,40 DM	über 0,40 bis 0,60 DM	über 0,60 bis 0,80 DM	über 0,80 bis 1,00 DM	über 1,00 bis 1,50 DM	über 1,50 bis 2,00 DM	über 2,00 DM
				Zahl der Schlepper							
				21	22	23	24	25	26	27	28

Nordrhein-Westfalen

bis 300 Stunden	bis 1939	130	361	39	10	11	10	8	7	12	33
	1940 bis 1947	61	720	20	4	—	1	6	6	5	19
	1948/49	19	50	14	2	2	—	—	—	1	—
über 300 bis 600 Stunden	bis 1939	189	618	51	20	21	15	18	15	15	34
	1940 bis 1947	161	686	43	15	13	16	7	21	14	32
	1948/49	53	280	30	9	4	5	2	1	—	2
über 600 bis 1 200 Stunden	bis 1939	485	787	106	71	63	61	50	52	37	45
	1940 bis 1947	530	915	118	79	70	54	40	70	29	70
	1948/49	169	232	117	22	13	7	2	4	—	4
über 1 200 Stunden	bis 1939	714	1 114	157	147	135	108	68	64	20	15
	1940 bis 1947	904	1 292	226	169	143	92	71	97	54	52
	1948/49	314	369	221	51	10	12	10	2	5	3
Zusammen	bis 1939	1 518	883	353	248	230	194	144	138	84	127
	1940 bis 1947	1 656	1 091	407	267	226	163	124	194	102	173
	1948/49	555	308	382	84	29	24	14	7	6	9

Regierungsbezirk Düsseldorf

bis 300 Stunden	bis 1939	27	232	7	4	3	4	1	3	2	3
	1940 bis 1947	15	395	7	—	—	—	1	1	4	2
	1948/49	3	40	2	1	—	—	—	—	—	—
über 300 bis 600 Stunden	bis 1939	40	494	13	2	3	5	5	1	5	6
	1940 bis 1947	25	600	7	3	4	2	—	2	2	5
	1948/49	8	185	3	2	—	3	—	—	—	—
über 600 bis 1 200 Stunden	bis 1939	85	688	24	8	13	11	8	11	6	4
	1940 bis 1947	83	775	26	10	10	10	4	9	4	10
	1948/49	26	333	15	4	3	1	1	1	—	1
über 1 200 Stunden	bis 1939	126	1 012	35	18	26	21	11	13	1	1
	1940 bis 1947	186	1 261	48	43	30	12	11	21	13	8
	1948/49	50	357	35	8	2	2	2	—	1	—
Zusammen	bis 1939	278	763	79	32	45	41	25	28	14	14
	1940 bis 1947	309	1 035	88	56	44	24	16	33	23	25
	1948/49	87	323	55	15	5	6	3	1	1	1

Regierungsbezirk Köln

bis 300 Stunden	bis 1939	17	518	7	1	1	1	—	1	3	3
	1940 bis 1947	10	457	3	—	—	1	1	2	—	3
	1948/49	4	60	2	—	2	—	—	—	—	—
über 300 bis 600 Stunden	bis 1939	19	602	6	1	2	1	2	—	3	4
	1940 bis 1947	21	663	3	1	—	3	4	4	3	3
	1948/49	5	296	3	1	—	—	—	—	—	1
über 600 bis 1 200 Stunden	bis 1939	91	916	11	17	5	15	16	6	11	10
	1940 bis 1947	103	989	24	7	19	8	11	14	4	16
	1948/49	32	169	22	6	2	1	—	1	—	—
über 1 200 Stunden	bis 1939	221	1 301	34	51	40	40	19	21	8	8
	1940 bis 1947	228	1 306	48	47	40	31	13	26	10	13
	1948/49	72	347	49	15	1	4	1	—	2	—
Zusammen	bis 1939	348	1 124	58	70	48	57	37	28	25	25
	1940 bis 1947	362	1 155	78	55	59	43	29	46	17	35
	1948/49	113	284	76	22	5	5	1	1	2	1

land- und forstwirtschaftlichen Betrieben
im Kalenderjahr 1949

Arbeits- stunden	Baujahre der Schlepper	Schlepper bis 18 PS									
		Zahl der betriebs- eigenen Schlepper mit ge- leisteten Arbeits- stunden (ohne Einachs- schlepper)	Repara- turkosten im Durch- schnitt je Schlepper DM	Reparaturkosten je Arbeitsstunde							
				0,00 bis 0,20 DM	über 0,20 bis 0,40 DM	über 0,40 bis 0,60 DM	über 0,60 bis 0,80 DM	über 0,80 bis 1,00 DM	über 1,00 bis 1,50 DM	über 1,50 bis 2,00 DM	über 2,00 DM
				Zahl der Schlepper							
				1	2	3	4	5	6	7	8

Regierungsbezirk Aachen

bis 300 Stunden	bis 1939	6	423	1	—	—	1	—	1	—	3
	1940 bis 1947	5	336	1	—	—	—	1	1	1	1
	1948/49	5	235	2	—	1	1	—	—	—	1
über 300 bis 600 Stunden	bis 1939	15	766	1	—	—	5	3	2	1	3
	1940 bis 1947	6	198	4	—	—	—	1	1	—	—
	1948/49	2	—	2	—	—	—	—	—	—	—
über 600 bis 1 200 Stunden	bis 1939	37	620	5	6	7	9	2	7	—	1
	1940 bis 1947	29	533	12	5	2	3	3	—	3	1
	1948/49	29	139	19	9	—	1	—	—	—	—
über 1 200 Stunden	bis 1939	55	615	21	18	7	5	3	1	—	—
	1940 bis 1947	52	596	23	20	3	4	—	2	—	—
	1948/49	42	220	35	3	—	1	1	2	—	—
bis 1939		113	627	28	24	14	20	8	11	1	7
Zusammen 1940 bis 1947		92	536	46	25	5	7	5	4	4	2
1948/49		78	166	58	12	1	3	1	2	—	1

Regierungsbezirk Münster

bis 300 Stunden	bis 1939	9	190	2	—	2	1	1	1	—	2
	1940 bis 1947	21	258	6	1	3	—	1	2	2	6
	1948/49	6	370	2	—	—	—	—	1	1	2
über 300 bis 600 Stunden	bis 1939	31	510	3	6	4	8	1	2	3	4
	1940 bis 1947	32	350	7	7	7	4	—	2	3	2
	1948/49	15	130	10	2	—	1	—	—	2	—
über 600 bis 1 200 Stunden	bis 1939	89	414	29	15	19	17	4	4	1	—
	1940 bis 1947	88	393	32	24	12	12	3	2	2	1
	1948/49	54	118	41	11	2	—	—	—	—	—
über 1 200 Stunden	bis 1939	55	527	25	15	8	3	1	2	—	1
	1940 bis 1947	58	503	26	20	10	—	1	—	—	1
	1948/49	38	195	30	6	1	1	—	—	—	—
bis 1939		184	453	59	36	33	29	7	9	4	7
Zusammen 1940 bis 1947		199	464	71	52	32	16	5	6	7	10
1948/49		113	159	83	19	3	2	—	1	3	2

Regierungsbezirk Detmold

bis 300 Stunden	bis 1939	21	185	11	1	2	3	—	1	1	2
	1940 bis 1947	13	202	2	—	2	—	—	5	2	2
	1948/49	16	64	10	3	—	—	2	—	1	—
über 300 bis 600 Stunden	bis 1939	43	529	10	7	3	3	4	6	4	6
	1940 bis 1947	19	254	4	7	4	1	2	1	—	—
	1948/49	21	119	17	1	1	—	—	1	1	—
über 600 bis 1 200 Stunden	bis 1939	60	365	26	11	10	4	5	2	2	—
	1940 bis 1947	41	310	17	11	7	3	2	1	—	—
	1948/49	55	102	44	7	3	—	—	1	—	—
über 1 200 Stunden	bis 1939	37	623	15	12	5	2	2	—	—	1
	1940 bis 1947	32	395	18	8	5	1	—	—	—	—
	1948/49	47	79	43	2	—	1	1	—	—	—
bis 1939		161	444	62	31	20	12	11	9	7	9
Zusammen 1940 bis 1947		105	312	41	26	18	5	4	7	2	2
1948/49		139	92	114	13	4	1	3	2	2	—

noch Tabelle 6: Die betriebseigenen Schlepper in den
nach ihren Reparaturkosten

Arbeits- stunden	Baujahre der Schlepper	Schlepper über 18 bis 25 PS									
		Zahl der betriebs- eigenen Schlepper mit ge- leisteten Arbeits- stunden (ohne Einachs- schlepper)	Repara- turkosten im Durch- schnitt je Schlepper DM	Reparaturkosten je Arbeitsstunde							
				0,00 bis 0,20 DM	über 0,20 bis 0,40 DM	über 0,40 bis 0,60 DM	über 0,60 bis 0,80 DM	über 0,80 bis 1,00 DM	über 1,00 bis 1,50 DM	über 1,50 bis 2,00 DM	über 2,00 DM
				Zahl der Schlepper							
		11	12	13	14	15	16	17	18	19	20

Regierungsbezirk Aachen

bis 300 Stunden	bis 1939	7	962	1	—	—	—	—	—	—	6
	1940 bis 1947	9	878	2	2	—	1	—	—	1	3
	1948/49	5	147	2	1	—	1	—	—	—	1
über 300 bis 600 Stunden	bis 1939	15	637	3	3	2	—	2	—	2	3
	1940 bis 1947	22	855	4	1	1	3	3	2	1	7
	1948/49	8	108	6	1	—	—	1	—	—	—
über 600 bis 1 200 Stunden	bis 1939	61	729	10	9	11	12	5	7	4	3
	1940 bis 1947	88	698	17	19	16	7	10	10	4	5
	1948/49	34	216	26	2	—	2	1	1	1	1
über 1 200 Stunden	bis 1939	127	787	32	45	23	10	7	6	3	1
	1940 bis 1947	114	805	45	22	21	13	6	3	1	3
	1948/49	79	272	59	13	4	2	—	—	—	1
Zusammen	bis 1939	210	765	46	57	36	22	14	13	9	13
	1940 bis 1947	233	272	68	44	38	24	19	15	7	18
	1948/49	126	241	93	17	4	5	2	1	1	3

Regierungsbezirk Münster

bis 300 Stunden	bis 1939	18	291	6	1	—	2	1	1	2	5
	1940 bis 1947	24	397	4	1	—	2	2	4	3	8
	1948/49	5	12	5	—	—	—	—	—	—	—
über 300 bis 600 Stunden	bis 1939	35	563	4	9	6	4	2	1	3	6
	1940 bis 1947	75	505	16	16	9	7	7	3	8	9
	1948/49	34	89	23	5	4	—	—	1	—	1
über 600 bis 1 200 Stunden	bis 1939	128	431	40	40	19	8	7	7	5	2
	1940 bis 1947	209	614	55	45	39	22	12	14	12	10
	1948/49	86	127	69	10	4	3	—	—	—	—
über 1 200 Stunden	bis 1939	102	616	48	16	17	9	2	8	2	—
	1940 bis 1947	151	711	55	45	23	9	8	5	2	4
	1948/49	77	230	64	7	2	1	1	1	1	—
Zusammen	bis 1939	283	505	98	66	42	23	12	17	12	13
	1940 bis 1947	459	617	130	107	71	40	29	26	25	31
	1948/49	202	157	161	22	10	4	1	2	1	1

Regierungsbezirk Detmold

bis 300 Stunden	bis 1939	29	503	5	2	—	1	1	7	2	11
	1940 bis 1947	31	518	1	3	4	3	4	2	3	11
	1948/49	12	135	9	1	—	—	1	—	—	1
über 300 bis 600 Stunden	bis 1939	73	447	16	16	10	5	6	6	4	10
	1940 bis 1947	69	383	16	10	10	9	7	8	5	4
	1948/49	55	131	38	6	7	1	1	1	—	1
über 600 bis 1 200 Stunden	bis 1939	146	564	43	28	19	17	9	14	9	7
	1940 bis 1947	156	591	36	35	25	19	14	18	4	5
	1948/49	125	131	100	14	5	2	4	—	—	—
über 1 200 Stunden	bis 1939	107	659	43	27	16	12	2	6	1	—
	1940 bis 1947	112	674	38	32	19	8	8	4	—	3
	1948/49	75	376	57	11	1	2	2	1	—	1
Zusammen	bis 1939	355	564	107	73	45	35	18	33	16	28
	1940 bis 1947	368	571	91	80	58	39	33	32	12	23
	1948/49	267	200	204	32	13	5	8	2	—	3

land- und forstwirtschaftlichen Betrieben
im Kalenderjahr 1949

Schlepper über 25 PS										Baujahre der Schlepper	Arbeits- stunden
Zahl der betriebs- eigenen Schlepper mit ge- leisteten Arbeits- stunden (ohne Einachs- schlepper)	Repara- turkosten im Durch- schnitt je Schlepper DM	Reparaturkosten je Arbeitsstunde									
		0,00 bis 0,20 DM	über 0,20 bis 0,40 DM	über 0,40 bis 0,60 DM	über 0,60 bis 0,80 DM	über 0,80 bis 1,00 DM	über 1,00 bis 1,50 DM	über 1,50 bis 2,00 DM	über 2,00 DM		
		Zahl der Schlepper									
		21	22	23	24	25	26	27	28		

Regierungsbezirk Aachen

16	237	7	1	1	1	1	1	—	4	bis 1939	bis 300 Stunden
11	1222	3	1	—	—	1	1	—	5	1940 bis 1947	
3	—	3	—	—	—	—	—	—	—	1948/49	
18	528	5	2	2	3	3	1	—	2	bis 1939	über 300 bis 600 Stunden
34	823	10	6	1	3	1	3	4	6	1940 bis 1947	
8	1096	3	1	2	—	1	—	—	1	1948/49	
53	1102	9	4	5	8	4	6	9	8	bis 1939	über 600 bis 1 200 Stunden
95	1240	11	13	13	12	9	15	8	14	1940 bis 1947	
21	326	16	2	1	—	1	—	—	1	1948/49	
112	1338	19	13	24	14	20	12	7	3	bis 1939	über 1 200 Stunden
180	1562	28	24	36	24	19	21	16	12	1940 bis 1947	
69	434	45	12	3	—	5	2	—	2	1948/49	
199	1113	40	20	32	26	28	20	16	17	bis 1939	Zusammen
320	1376	52	44	50	39	30	40	28	37	1940 bis 1947	
101	451	67	15	6	—	7	2	—	4	1948/49	

Regierungsbezirk Münster

20	570	4	—	2	—	3	—	2	9	bis 1939	bis 300 Stunden
8	773	4	—	—	—	1	—	—	3	1940 bis 1947	
5	—	5	—	—	—	—	—	—	—	1948/49	
27	633	5	5	3	1	2	3	3	5	bis 1939	über 300 bis 600 Stunden
24	941	4	2	3	2	1	2	2	8	1940 bis 1947	
12	117	5	5	1	—	1	—	—	—	1948/49	
83	698	22	15	9	10	8	9	3	7	bis 1939	über 600 bis 1 200 Stunden
74	796	16	14	13	4	6	8	4	9	1940 bis 1947	
23	160	20	1	1	—	—	—	—	1	1948/49	
58	826	11	22	9	11	2	3	—	—	bis 1939	über 1 200 Stunden
68	714	32	14	7	4	3	5	3	—	1940 bis 1947	
30	381	22	3	1	3	—	—	1	—	1948/49	
188	715	42	42	23	22	15	15	8	21	bis 1939	Zusammen
174	783	56	30	23	10	11	15	9	20	1940 bis 1947	
70	236	52	9	3	3	1	—	1	1	1948/49	

Regierungsbezirk Detmold

24	387	6	1	2	2	1	1	3	8	bis 1939	bis 300 Stunden
10	1223	1	1	—	—	1	2	1	4	1940 bis 1947	
3	192	1	1	—	—	—	—	1	—	1948/49	
47	772	12	6	5	4	4	5	2	9	bis 1939	über 300 bis 600 Stunden
27	702	5	2	3	3	1	5	1	7	1940 bis 1947	
10	56	9	—	—	1	—	—	—	—	1948/49	
87	782	20	13	16	10	3	9	6	10	bis 1939	über 600 bis 1 200 Stunden
91	905	18	18	9	8	4	13	8	13	1940 bis 1947	
34	129	24	5	4	1	—	—	—	—	1948/49	
104	894	27	23	24	12	8	8	1	1	bis 1939	über 1 200 Stunden
132	1208	39	23	14	13	15	13	6	9	1940 bis 1947	
54	428	39	10	1	1	1	—	1	1	1948/49	
262	789	65	43	47	28	16	23	12	28	bis 1939	Zusammen
260	1050	63	44	26	24	21	33	16	33	1940 bis 1947	
101	283	73	16	5	3	1	—	2	1	1948/49	

noch Tabelle 6: Die betriebseigenen Schlepper in den
nach ihren Reparaturkosten.

Arbeits- stunden	Baujahre der Schlepper	Schlepper bis 18 PS									
		Zahl der betriebs- eigenen Schlepper mit ge- leisteten Arbeits- stunden (ohne Einachs- schlepper)	Repara- turkosten im Durch- schnitt je Schlepper DM	Reparaturkosten je Arbeitsstunde							
				0,00 bis 0,20 DM	über 0,20 bis 0,40 DM	über 0,40 bis 0,60 DM	über 0,60 bis 0,80 DM	über 0,80 bis 1,00 DM	über 1,00 bis 1,50 DM	über 1,50 bis 2,00 DM	über 2,00 DM
				Zahl der Schlepper							
				1	2	3	4	5	6	7	8

Regierungsbezirk Arnberg

bis 300 Stunden	bis 1939	7	191	3	—	—	—	2	1	1	—
	1940 bis 1947	6	207	2	1	—	—	—	2	—	1
	1948/49	3	50	3	—	—	—	—	—	—	—
über 300 bis 600 Stunden	bis 1939	22	383	5	4	2	2	3	3	2	1
	1940 bis 1947	9	266	4	—	2	2	—	—	1	—
	1948/49	11	104	8	2	1	—	—	—	—	—
über 600 bis 1 200 Stunden	bis 1939	40	459	10	14	5	2	2	4	1	2
	1940 bis 1947	38	324	10	20	1	4	3	—	—	—
	1948/49	38	175	25	9	3	—	—	1	—	—
über 1 200 Stunden	bis 1939	27	651	10	7	4	2	1	2	1	—
	1940 bis 1947	21	443	10	7	2	2	—	—	—	—
	1948/49	21	85	20	1	—	—	—	—	—	—
Zusammen	bis 1939	96	476	28	25	11	6	8	10	5	3
	1940 bis 1947	74	341	26	28	5	8	3	2	1	1
	1948/49	73	133	56	12	4	—	—	1	—	—

Bremen

bis 300 Stunden	bis 1939	—	—	—	—	—	—	—	—	—	—
	1940 bis 1947	—	—	—	—	—	—	—	—	—	—
	1948/49	—	—	—	—	—	—	—	—	—	—
über 300 bis 600 Stunden	bis 1939	—	—	—	—	—	—	—	—	—	—
	1940 bis 1947	—	—	—	—	—	—	—	—	—	—
	1948/49	—	—	—	—	—	—	—	—	—	—
über 600 bis 1 200 Stunden	bis 1939	2	150	1	1	—	—	—	—	—	—
	1940 bis 1947	1	250	—	1	—	—	—	—	—	—
	1948/49	—	—	—	—	—	—	—	—	—	—
über 1 200 Stunden	bis 1939	6	533	4	—	1	1	—	—	—	—
	1940 bis 1947	6	273	5	1	—	—	—	—	—	—
	1948/49	2	500	1	1	—	—	—	—	—	—
Zusammen	bis 1939	8	438	5	1	1	1	—	—	—	—
	1940 bis 1947	7	269	5	2	—	—	—	—	—	—
	1948/49	2	500	1	1	—	—	—	—	—	—

Hessen

bis 300 Stunden	bis 1939	16	244	4	4	1	—	1	1	3	2
	1940 bis 1947	11	98	5	2	—	1	1	1	1	—
	1948/49	15	85	6	5	2	—	1	1	—	—
über 300 bis 600 Stunden	bis 1939	61	337	16	8	12	5	6	5	5	4
	1940 bis 1947	48	234	22	6	7	2	6	2	2	1
	1948/49	31	94	23	3	2	2	—	1	—	—
über 600 bis 1 200 Stunden	bis 1939	107	416	31	29	23	10	5	3	3	3
	1940 bis 1947	128	316	57	35	16	9	5	5	—	1
	1948/49	82	90	72	7	2	1	—	—	—	—
über 1 200 Stunden	bis 1939	156	469	85	40	20	6	3	1	1	—
	1940 bis 1947	144	407	88	36	13	4	2	1	—	—
	1948/49	137	159	124	11	1	1	—	—	—	—
Zusammen	bis 1939	340	418	136	81	56	21	15	10	12	9
	1940 bis 1947	331	336	172	79	36	16	14	9	3	2
	1948/49	265	128	225	26	7	4	1	2	—	—

land- und forstwirtschaftlichen Betrieben
im Kalenderjahr 1949

Schlepper über 18 bis 25 PS										Baujahre der Schlepper	Arbeits- stunden
Zahl der betriebs- eigenen Schlepper mit ge- leisteten Arbeits- stunden (ohne Einachs- schlepper)	Repara- turkosten im Durch- schnitt je Schlepper DM	Reparaturkosten je Arbeitsstunde									
		0,00 bis 0,20 DM	über 0,20 bis 0,40 DM	über 0,40 bis 0,60 DM	über 0,60 bis 0,80 DM	über 0,80 bis 1,00 DM	über 1,00 bis 1,50 DM	über 1,50 bis 2,00 DM	über 2,00 DM		
		Zahl der Schlepper									
		11	12	13	14	15	16	17	18		

Regierungsbezirk Arnberg

25	206	7	3	1	3	1	2	4	4	bis 1939	
30	436	7	1	2	3	2	2	1	12	1940 bis 1947	bis 300 Stunden
13	95	9	1	—	1	—	—	1	1	1948/49	
66	440	20	7	9	6	4	7	5	8	bis 1939	
60	476	11	9	7	11	7	6	3	6	1940 bis 1947	über 300 bis 600 Stunden
23	170	17	3	1	—	1	—	—	1	1948/49	
133	548	40	33	15	14	13	7	5	6	bis 1939	
152	523	47	23	30	20	12	12	3	5	1940 bis 1947	über 600 bis 1 200 Stunden
62	129	54	4	1	1	—	1	—	1	1948/49	
110	680	39	33	15	5	8	3	3	4	bis 1939	
150	625	58	42	25	16	—	8	1	—	1940 bis 1947	über 1 200 Stunden
63	243	51	5	4	3	—	—	—	—	1848/49	
334	544	106	76	40	28	26	19	17	22	bis 1939	
392	548	123	75	64	50	21	28	8	23	1940 bis 1947	Zusammen
101	176	131	13	6	5	1	1	1	3	1948/49	

Bremen

—	—	—	—	—	—	—	—	—	—	bis 1939	
1	100	—	1	—	—	—	—	—	—	1940 bis 1947	bis 300 Stunden
—	—	—	—	—	—	—	—	—	—	1948/49	
—	—	—	—	—	—	—	—	—	—	bis 1939	
—	—	—	—	—	—	—	—	—	—	1940 bis 1947	über 300 bis 600 Stunden
—	—	—	—	—	—	—	—	—	—	1948/49	
3	233	—	3	—	—	—	—	—	—	bis 1939	
3	117	2	1	—	—	—	—	—	—	1940 bis 1947	über 600 bis 1 200 Stunden
—	—	—	—	—	—	—	—	—	—	1948/49	
6	1 283	1	4	—	—	—	—	1	—	bis 1939	
7	718	2	2	3	—	—	—	—	—	1940 bis 1947	über 1 200 Stunden
—	—	—	—	—	—	—	—	—	—	1948/49	
9	934	1	7	—	—	—	—	1	—	bis 1939	
11	496	4	4	3	—	—	—	—	—	1940 bis 1947	Zusammen
—	—	—	—	—	—	—	—	—	—	1948/49	

Hessen

26	313	12	3	—	1	—	2	2	6	bis 1939	
50	399	14	5	4	4	2	3	6	12	1940 bis 1947	bis 300 Stunden
19	29	17	1	—	—	—	—	—	1	1948/49	
99	331	34	13	14	7	6	14	7	4	bis 1939	
138	426	39	22	21	11	8	12	11	14	1940 bis 1947	über 300 bis 600 Stunden
46	137	28	5	2	6	3	1	1	—	1948/49	
237	496	72	46	39	31	21	15	8	5	bis 1939	
385	530	124	79	52	47	30	28	11	14	1940 bis 1947	über 600 bis 1 200 Stunden
153	154	117	18	10	—	5	1	2	—	1948/49	
380	663	157	102	58	30	12	16	4	1	bis 1939	
651	652	281	181	86	46	26	20	8	3	1940 bis 1947	über 1 200 Stunden
285	276	223	40	12	3	4	2	—	1	1948/49	
742	553	275	164	111	69	39	47	21	16	bis 1939	
1 224	578	458	287	163	108	66	63	36	43	1940 bis 1947	Zusammen
503	217	385	64	24	9	12	4	3	2	1948/49	

noch Tabelle 6: Die betriebseigenen Schlepper in den
nach ihren Reparaturkosten

Arbeits- stunden	Baujahre der Schlepper	Schlepper über 25 PS									
		Zahl der betriebs- eigenen Schlepper mit ge- leisteten Arbeits- stunden (ohne Einachs- schlepper)	Repara- turkosten im Durch- schnitt je Schlepper DM	Reparaturkosten je Arbeitsstunde							
				0,00 bis 0,20 DM	über 0,20 bis 0,40 DM	über 0,40 bis 0,60 DM	über 0,60 bis 0,80 DM	über 0,80 bis 1,00 DM	über 1,00 bis 1,50 DM	über 1,50 bis 2,00 DM	über 2,00 DM
				Zahl der Schlepper							
		21	22	23	24	25	26	27	28	29	30

Regierungsbezirk Arnberg

bis 300 Stunden	bis 1939	26	282	8	3	2	2	2	1	2	6
	1940 bis 1947	7	225	2	2	—	—	1	—	—	2
	1948/49	1	20	1	—	—	—	—	—	—	—
über 300 bis 600 Stunden	bis 1939	38	596	10	4	6	1	2	5	2	8
	1940 bis 1947	30	403	14	1	2	3	—	5	2	3
	1948/49	10	113	7	—	1	1	—	1	—	—
über 600 bis 1 200 Stunden	bis 1939	86	645	20	14	15	7	11	11	2	6
	1940 bis 1947	84	710	23	17	6	12	6	11	1	8
	1948/49	33	308	20	4	2	4	—	2	—	1
über 1 200 Stunden	bis 1939	93	963	31	20	12	10	8	7	3	2
	1940 bis 1947	110	1 330	31	18	16	8	10	11	6	10
	1948/49	39	216	31	3	2	2	1	—	—	—
bis 1939		243	720	69	41	35	20	23	24	9	22
Zusammen 1940 bis 1947		231	951	70	38	24	23	17	27	9	23
1948/49		83	238	59	7	5	7	1	3	—	1

Bremen

bis 300 Stunden	bis 1939	—	—	—	—	—	—	—	—	—	—
	1940 bis 1947	—	—	—	—	—	—	—	—	—	—
	1948/49	—	—	—	—	—	—	—	—	—	—
über 300 bis 600 Stunden	bis 1939	2	385	—	—	1	—	1	—	—	—
	1940 bis 1947	—	—	—	—	—	—	—	—	—	—
	1948/49	—	—	—	—	—	—	—	—	—	—
über 600 bis 1 200 Stunden	bis 1939	5	1 266	2	—	—	—	—	2	—	1
	1940 bis 1947	2	2 150	—	1	—	—	—	—	—	1
	1948/49	—	—	—	—	—	—	—	—	—	—
über 1 200 Stunden	bis 1939	1	1 030	—	—	1	—	—	—	—	—
	1940 bis 1947	2	980	1	—	—	—	—	1	—	—
	1948/49	—	—	—	—	—	—	—	—	—	—
bis 1939		8	1 019	2	—	2	—	1	2	—	1
Zusammen 1940 bis 1947		4	1 565	1	1	—	—	—	1	—	1
1948/49		—	—	—	—	—	—	—	—	—	—

Hessen

bis 300 Stunden	bis 1939	40	387	17	2	3	1	3	1	—	13
	1940 bis 1947	16	643	4	1	1	2	2	2	—	4
	1948/49	2	—	2	—	—	—	—	—	—	—
über 300 bis 600 Stunden	bis 1939	68	562	23	11	8	2	4	4	5	11
	1940 bis 1947	50	693	16	5	4	5	4	3	2	11
	1948/49	8	134	6	1	—	—	—	1	—	—
über 600 bis 1 200 Stunden	bis 1939	180	699	54	31	22	19	20	11	11	12
	1940 bis 1947	107	1 093	21	19	7	12	9	14	9	16
	1948/49	39	232	23	6	3	1	5	1	—	—
über 1 200 Stunden	bis 1939	275	1 040	87	61	32	40	13	24	7	11
	1940 bis 1947	301	1 185	89	54	45	31	27	31	9	15
	1948/49	131	463	79	31	12	5	2	1	1	—
bis 1939		563	827	181	105	65	62	40	40	23	47
Zusammen 1940 bis 1947		474	1 094	130	79	57	50	42	50	20	46
1948/49		180	393	110	38	15	6	7	3	1	—

land- und forstwirtschaftlichen Betrieben
im Kalenderjahr 1949

Arbeits- stunden	Baujahre der Schlepper	Schlepper bis 18 PS									
		Zahl der betriebs- eigenen Schlepper mit ge- leisteten Arbeits- stunden (ohne Einachs- schlepper)	Repara- turkosten im Durch- schnitt je Schlepper DM	Reparaturkosten je Arbeitsstunde							
				0,00 bis 0,20 DM	über 0,20 bis 0,40 DM	über 0,40 bis 0,60 DM	über 0,60 bis 0,80 DM	über 0,80 bis 1,00 DM	über 1,00 bis 1,50 DM	über 1,50 bis 2,00 DM	über 2,00 DM
				Zahl der Schlepper							
				1	2	3	4	5	6	7	8

Regierungsbezirk Darmstadt

bis 300 Stunden	bis 1939	2	300	1	—	—	—	—	—	—	—	1
	1940 bis 1947	1	—	1	—	—	—	—	—	—	—	—
	1948/49	2	100	—	2	—	—	—	—	—	—	—
über 300 bis 600 Stunden	bis 1939	8	268	2	2	—	1	2	1	—	—	—
	1940 bis 1947	12	231	4	4	2	—	1	—	—	1	—
	1948/49	6	118	4	1	—	—	—	1	—	—	—
über 600 bis 1 200 Stunden	bis 1939	29	483	9	6	7	2	1	1	1	2	—
	1940 bis 1947	36	338	15	13	3	2	—	3	—	—	—
	1948/49	18	82	16	2	—	—	—	—	—	—	—
über 1 200 Stunden	bis 1939	49	540	29	8	7	3	1	—	1	—	—
	1940 bis 1947	59	436	35	15	6	2	—	1	—	—	—
	1948/49	53	124	51	2	—	—	—	—	—	—	—
bis 1939		88	491	41	16	14	6	4	2	2	3	—
Zusammen		108	377	55	32	11	4	1	4	—	1	—
1948/49		79	114	71	7	—	—	—	1	—	—	—

Regierungsbezirk Kassel

bis 300 Stunden	bis 1939	13	222	3	4	1	—	1	—	3	1	—
	1940 bis 1947	6	140	2	2	—	—	—	1	1	—	—
	1948/49	9	81	4	3	1	—	1	—	—	—	—
über 300 bis 600 Stunden	bis 1939	44	357	12	5	10	2	4	4	3	4	—
	1940 bis 1947	28	250	13	1	5	2	4	1	2	—	—
	1948/49	16	95	11	2	2	1	—	—	—	—	—
über 600 bis 1 200 Stunden	bis 1939	65	395	18	18	16	7	2	2	1	1	—
	1940 bis 1947	76	307	33	17	13	6	5	1	—	1	—
	1948/49	40	64	37	3	—	—	—	—	—	—	—
über 1 200 Stunden	bis 1939	79	415	43	23	10	1	1	1	—	—	—
	1940 bis 1947	57	359	35	13	6	2	1	—	—	—	—
	1948/49	38	148	33	5	—	—	—	—	—	—	—
bis 1939		201	383	76	50	37	10	8	7	7	6	—
Zusammen		167	309	83	33	24	10	10	3	3	1	—
1948/49		103	101	85	13	3	1	1	—	—	—	—

Regierungsbezirk Wiesbaden

bis 300 Stunden	bis 1939	1	408	—	—	—	—	—	1	—	—	—
	1940 bis 1947	4	61	2	—	—	1	1	—	—	—	—
	1948/49	4	89	2	—	1	—	—	1	—	—	—
über 300 bis 600 Stunden	bis 1939	9	300	2	1	2	2	—	—	2	—	—
	1940 bis 1947	8	181	5	1	—	—	1	1	—	—	—
	1948/49	9	75	8	—	—	1	—	—	—	—	—
über 600 bis 1 200 Stunden	bis 1939	13	372	4	5	—	1	2	—	1	—	—
	1940 bis 1947	16	304	9	5	—	1	—	1	—	—	—
	1948/49	24	138	19	2	2	1	—	—	—	—	—
über 1 200 Stunden	bis 1939	28	499	13	9	3	2	1	—	—	—	—
	1940 bis 1947	28	442	18	8	1	—	1	—	—	—	—
	1948/49	46	207	40	4	1	1	—	—	—	—	—
bis 1939		51	430	19	15	5	5	3	1	3	—	—
Zusammen		56	338	34	14	1	2	3	2	—	—	—
1948/49		83	167	69	6	4	3	—	1	—	—	—

noch Tabelle 6: Die betriebseigenen Schlepper in den
nach ihren Reparaturkosten

Arbeits- stunden	Baujahre der Schlepper	Schlepper über 18 bis 25 PS									
		Zahl der betriebs- eigenen Schlepper mit ge- leisteten Arbeits- stunden (ohne Einachs- schlepper)	Repara- turkosten im Durch- schnitt je Schlepper DM	Reparaturkosten je Arbeitsstunde							
				0,00 bis 0,20 DM	über 0,20 bis 0,40 DM	über 0,40 bis 0,60 DM	über 0,60 bis 0,80 DM	über 0,80 bis 1,00 DM	über 1,00 bis 1,50 DM	über 1,50 bis 2,00 DM	über 2,00 DM
				Zahl der Schlepper							
		11	12	13	14	15	16	17	18	19	20

Regierungsbezirk Darmstadt

bis 300 Stunden	bis 1939	4	567	3	—	—	—	—	—	—	1
	1940 bis 1947	11	428	5	1	1	—	—	1	1	2
	1948/49	5	—	5	—	—	—	—	—	—	—
über 300 bis 600 Stunden	bis 1939	19	292	6	2	5	—	1	5	—	—
	1940 bis 1947	30	396	9	7	4	—	3	2	2	3
	1948/49	13	125	8	2	—	1	1	1	—	—
über 600 bis 1 200 Stunden	bis 1939	54	465	22	6	8	7	7	2	1	1
	1940 bis 1947	88	498	33	12	12	15	5	5	2	4
	1948/49	53	156	40	5	6	—	1	—	1	—
über 1 200 Stunden	bis 1939	130	657	56	32	27	7	2	3	2	1
	1940 bis 1947	250	628	116	67	31	21	8	4	2	1
	1948/49	114	241	91	17	4	—	2	—	—	—
Zusammen	bis 1939	207	572	87	48	40	14	10	10	3	3
	1940 bis 1947	379	574	163	87	48	36	16	12	7	10
	1948/49	185	202	144	24	10	1	4	1	1	—

Regierungsbezirk Kassel

bis 300 Stunden	bis 1939	20	279	9	2	—	1	—	2	2	4
	1940 bis 1947	32	357	7	3	3	4	2	1	4	8
	1948/49	9	—	9	—	—	—	—	—	—	—
über 300 bis 600 Stunden	bis 1939	72	324	26	9	9	7	4	8	7	2
	1940 bis 1947	88	366	25	13	14	7	3	9	8	9
	1948/49	29	137	18	3	1	4	2	—	1	—
über 600 bis 1 200 Stunden	bis 1939	167	489	47	37	28	23	12	12	5	3
	1940 bis 1947	252	543	79	54	35	27	23	19	6	9
	1948/49	84	156	65	11	2	—	4	1	1	—
über 1 200 Stunden	bis 1939	214	646	84	67	25	18	8	10	2	—
	1940 bis 1947	306	645	121	92	43	19	13	14	3	1
	1948/49	102	241	84	9	4	2	1	2	—	—
Zusammen	bis 1939	473	526	166	115	62	49	24	32	16	9
	1940 bis 1947	678	557	232	162	95	57	41	43	21	27
	1948/49	224	186	176	23	7	6	7	3	2	—

Regierungsbezirk Wiesbaden

bis 300 Stunden	bis 1939	2	150	—	1	—	—	—	—	—	1
	1940 bis 1947	7	546	2	1	—	—	—	1	1	2
	1948/49	5	112	3	1	—	—	—	—	—	1
über 300 bis 600 Stunden	bis 1939	8	494	2	2	—	—	1	1	—	2
	1940 bis 1947	20	733	5	2	3	4	2	1	1	2
	1948/49	4	175	2	—	1	1	—	—	—	—
über 600 bis 1 200 Stunden	bis 1939	16	666	3	3	3	1	2	1	2	1
	1940 bis 1947	45	517	12	13	5	5	2	4	3	1
	1948/49	16	138	12	2	2	—	—	—	—	—
über 1 200 Stunden	bis 1939	36	778	17	3	6	5	2	3	—	—
	1940 bis 1947	95	740	44	22	12	6	5	2	3	1
	1948/49	69	386	48	14	4	1	1	—	—	1
Zusammen	bis 1939	62	692	22	9	9	6	5	5	2	4
	1940 bis 1947	167	671	63	38	20	15	9	8	8	6
	1948/49	94	320	65	17	7	2	1	—	—	2

land- und forstwirtschaftlichen Betrieben
im Kalenderjahr 1949

Schlepper über 25 PS										Baujahre der Schlepper	Arbeits- stunden
Zahl der betriebs- eigenen Schlepper mit ge- leisteten Arbeits- stunden (ohne Einachs- schlepper)	Repara- turkosten im Durch- schnitt je Schlepper DM	Reparaturkosten je Arbeitsstunde									
		0,00 bis 0,20 DM	über 0,20 bis 0,40 DM	über 0,40 bis 0,60 DM	über 0,60 bis 0,80 DM	über 0,80 bis 1,00 DM	über 1,00 bis 1,50 DM	über 1,50 bis 2,00 DM	über 2,00 DM		
		Zahl der Schlepper									
		21	22	23	24	25	26	27	28		

Regierungsbezirk Darmstadt

12	386	5	—	2	—	—	—	—	5	bis 1939	bis 300 Stunden
2	230	—	—	—	—	1	1	—	—	1940 bis 1947	
—	—	—	—	—	—	—	—	—	—	1948/49	über 300 bis 600 Stunden
15	748	6	4	—	—	—	1	—	4	bis 1939	
13	322	4	2	2	1	2	—	1	1	1940 bis 1947	über 600 bis 1 200 Stunden
1	10	1	—	—	—	—	—	—	—	1948/49	
50	712	12	10	9	4	7	4	2	2	bis 1939	über 1 200 Stunden
40	752	5	11	3	6	5	5	2	3	1940 bis 1947	
15	184	9	4	1	—	—	1	—	—	1948/49	über 1 200 Stunden
94	1 155	32	20	13	10	3	7	3	6	bis 1939	
88	1 205	28	15	16	7	7	7	4	4	1940 bis 1947	Zusammen
38	454	23	7	5	2	1	—	—	—	1948/49	
171	936	55	34	24	14	10	12	5	17	bis 1939	Zusammen
143	984	37	28	21	14	15	13	7	8	1940 bis 1947	
54	371	33	11	6	2	1	1	—	—	1948/49	

Regierungsbezirk Kassel

19	350	7	2	1	1	2	1	—	5	bis 1939	bis 300 Stunden
9	923	3	—	—	1	1	1	—	3	1940 bis 1947	
1	—	1	—	—	—	—	—	—	—	1948/49	über 300 bis 600 Stunden
36	485	12	2	5	2	4	3	3	5	bis 1939	
35	713	12	3	2	4	2	3	1	8	1940 bis 1947	über 600 bis 1 200 Stunden
7	152	5	1	—	—	—	1	—	—	1948/49	
100	715	29	18	11	12	9	4	8	9	bis 1939	über 1 200 Stunden
52	1 446	10	6	4	3	4	7	7	11	1940 bis 1947	
14	163	9	2	1	—	2	—	—	—	1948/49	über 1 200 Stunden
140	1 030	40	29	16	24	7	17	2	5	bis 1939	
158	1 205	46	26	20	19	16	16	4	11	1940 bis 1947	Zusammen
66	385	45	14	3	2	—	1	1	—	1948/49	
295	813	88	51	33	39	22	25	13	24	bis 1939	Zusammen
254	1 176	71	35	26	27	23	27	13	33	1940 bis 1947	
88	327	60	17	4	2	2	2	1	—	1948/49	

Regierungsbezirk Wiesbaden

9	466	5	—	—	—	1	—	—	3	bis 1939	bis 300 Stunden
5	303	1	1	1	1	—	—	—	1	1940 bis 1947	
1	—	1	—	—	—	—	—	—	—	1948/49	über 300 bis 600 Stunden
17	560	5	5	3	—	—	—	2	2	bis 1939	
2	2 760	—	—	—	—	—	—	—	2	1940 bis 1947	über 600 bis 1 200 Stunden
—	—	—	—	—	—	—	—	—	—	1948/49	
30	622	13	3	2	3	4	3	1	1	bis 1939	über 1 200 Stunden
15	777	6	2	—	3	—	2	—	2	1940 bis 1947	
10	402	5	—	1	1	3	—	—	—	1948/49	über 1 200 Stunden
41	813	15	12	3	6	3	—	2	—	bis 1939	
55	1 096	15	13	9	5	4	8	1	—	1940 bis 1947	Zusammen
27	664	11	10	4	1	1	—	—	—	1948/49	
97	677	38	29	8	9	8	3	5	6	bis 1939	Zusammen
77	1 027	22	16	10	9	4	10	1	5	1940 bis 1947	
38	578	17	10	5	2	4	—	—	—	1948/49	

noch Tabelle 6: Die betriebseigenen Schlepper in den
nach ihren Reparaturkosten

Arbeits- stunden	Baujahre der Schlepper	Schlepper bis 18 PS									
		Zahl der betriebs- eigenen Schlepper mit ge- leisteten Arbeits- stunden (ohne Einachs- schlepper)	Repara- turkosten im Durch- schnitt je Schlepper DM	Reparaturkosten je Arbeitsstunde							
				0,00 bis 0,20 DM	über 0,20 bis 0,40 DM	über 0,40 bis 0,60 DM	über 0,60 bis 0,80 DM	über 0,80 bis 1,00 DM	über 1,00 bis 1,50 DM	über 1,50 bis 2,00 DM	über 2,00 DM
				Zahl der Schlepper							
		1	2	3	4	5	6	7	8	9	10

Württemberg-Baden

bis 300 Stunden	bis 1939	57	187	16	10	4	5	2	2	9	9
	1940 bis 1947	29	207	3	8	1	3	5	4	1	4
	1948/49	53	65	36	8	1	1	—	3	—	4
über 300 bis 600 Stunden	bis 1939	63	229	23	15	10	7	3	1	4	—
	1940 bis 1947	35	223	11	8	8	4	1	1	1	1
	1948/49	89	76	64	13	8	3	—	—	1	—
über 600 bis 1 200 Stunden	bis 1939	125	415	48	35	15	8	7	6	5	1
	1940 bis 1947	71	365	31	20	5	9	2	2	—	2
	1948/49	163	123	131	19	7	4	2	—	—	—
über 1 200 Stunden	bis 1939	156	449	95	33	18	4	4	1	1	—
	1940 bis 1947	112	368	78	18	13	2	—	1	—	—
	1948/49	211	177	187	21	1	2	—	—	—	—
Zusammen	bis 1939	401	367	182	93	47	24	16	10	19	10
	1940 bis 1947	247	327	123	54	27	18	8	8	2	7
	1948/49	516	131	418	61	17	10	2	3	1	4

Landesbezirk Württemberg

bis 300 Stunden	bis 1939	49	187	13	8	4	5	2	2	7	8
	1940 bis 1947	27	218	2	7	1	3	5	4	1	4
	1948/49	48	68	33	7	1	—	—	3	—	4
über 300 bis 600 Stunden	bis 1939	53	196	21	13	9	5	3	—	2	—
	1940 bis 1947	27	207	9	4	7	4	1	1	1	—
	1948/49	70	55	55	9	4	1	—	—	1	—
über 600 bis 1 200 Stunden	bis 1939	105	382	43	31	9	7	5	6	4	—
	1940 bis 1947	60	379	27	15	5	7	2	2	—	2
	1948/49	141	112	116	14	7	2	2	—	—	—
über 1 200 Stunden	bis 1939	135	437	85	26	16	3	3	1	1	—
	1940 bis 1947	99	354	68	17	12	2	—	—	—	—
	1948/49	201	172	180	19	—	2	—	—	—	—
Zusammen	bis 1939	342	347	162	78	38	20	13	9	14	8
	1940 bis 1947	213	323	106	43	25	16	8	7	2	6
	1948/49	460	125	384	49	12	5	2	3	1	4

Landesbezirk Baden

bis 300 Stunden	bis 1939	8	189	3	2	—	—	—	—	2	1
	1940 bis 1947	2	65	1	1	—	—	—	—	—	—
	1948/49	5	30	3	1	—	1	—	—	—	—
über 300 bis 600 Stunden	bis 1939	10	403	2	2	1	2	—	1	2	—
	1940 bis 1947	8	277	2	4	1	—	—	—	—	1
	1948/49	19	151	9	4	4	2	—	—	—	—
über 600 bis 1 200 Stunden	bis 1939	20	588	5	4	6	1	2	—	1	1
	1940 bis 1947	11	288	4	5	—	2	—	—	—	—
	1948/49	22	198	15	5	—	2	—	—	—	—
über 1 200 Stunden	bis 1939	21	527	10	7	2	1	1	—	—	—
	1940 bis 1947	13	469	10	1	1	—	—	1	—	—
	1948/49	10	288	7	2	1	—	—	—	—	—
Zusammen	bis 1939	59	481	20	15	9	4	3	1	5	2
	1940 bis 1947	34	341	17	11	2	2	—	1	—	1
	1948/49	56	183	34	12	5	5	—	—	—	—

land- und forstwirtschaftlichen Betrieben
im Kalenderjahr 1949

Schlepper über 18 bis 25 PS										Baujahre der Schlepper	Arbeits- stunden
Zahl der betriebs- eigenen Schlepper mit ge- leisteten Arbeits- stunden (ohne Einachs- schlepper)	Repara- turkosten im Durch- schnitt je Schlepper DM	Reparaturkosten je Arbeitsstunde									
		0,00 bis 0,20 DM	über 0,20 bis 0,40 DM	über 0,40 bis 0,60 DM	über 0,60 bis 0,80 DM	über 0,80 bis 1,00 DM	über 1,00 bis 1,50 DM	über 1,50 bis 2,00 DM	über 2,00 DM		
		Zahl der Schlepper									
		11	12	13	14	15	16	17	18		

Württemberg-Baden

75	203	28	4	8	4	5	7	6	13	bis 1939	bis 300 Stunden
67	368	9	9	11	3	6	7	2	20	1940 bis 1947	
51	70	38	2	3	—	1	2	3	2	1948/49	
112	431	27	27	16	12	4	9	5	12	bis 1939	über 300 bis 600 Stunden
133	380	34	18	24	14	8	22	3	10	1940 bis 1947	
89	134	58	11	9	3	6	—	1	1	1948/49	
245	456	90	61	37	18	15	12	7	5	bis 1939	über 600 bis 1 200 Stunden
364	515	112	82	66	33	21	31	8	11	1940 bis 1947	
176	138	133	33	5	2	1	—	2	—	1948/49	
287	678	116	77	45	17	12	17	3	—	bis 1939	über 1 200 Stunden
552	689	234	153	77	35	20	23	5	5	1940 bis 1947	
326	314	249	48	15	4	4	3	—	3	1948/49	
719	514	261	169	106	51	36	45	21	30	bis 1939	Zusammen
1 116	576	389	262	178	85	55	83	18	46	1940 bis 1947	
642	221	478	94	32	9	12	5	6	6	1948/49	

Landesbezirk Württemberg

67	189	27	4	7	2	4	7	4	12	bis 1939	bis 300 Stunden
51	425	7	8	7	1	4	6	2	16	1940 bis 1947	
32	79	23	1	3	—	1	1	1	2	1948/49	
93	448	26	24	9	10	2	6	4	12	bis 1939	über 300 bis 600 Stunden
88	383	24	12	15	7	8	13	1	8	1940 bis 1947	
69	122	50	5	8	1	3	—	1	1	1948/49	
179	450	71	49	19	11	12	7	5	5	bis 1939	über 600 bis 1 200 Stunden
241	518	83	52	36	19	13	24	4	10	1940 bis 1947	
128	119	103	18	3	2	1	—	1	—	1948/49	
231	659	102	58	31	15	11	11	3	—	bis 1939	über 1 200 Stunden
431	667	192	119	53	29	14	18	2	4	1940 bis 1947	
282	303	219	41	9	4	4	2	—	3	1948/49	
570	504	226	135	66	38	29	31	16	29	bis 1939	Zusammen
811	579	306	191	111	56	39	61	9	38	1940 bis 1947	
511	218	395	65	23	7	9	3	3	6	1948/49	

Landesbezirk Baden

8	319	1	—	1	2	1	—	2	1	bis 1939	bis 300 Stunden
16	189	2	1	4	2	2	1	—	4	1940 bis 1947	
19	56	15	1	—	—	—	1	2	—	1948/49	
19	349	1	3	7	2	2	3	1	—	bis 1939	über 300 bis 600 Stunden
45	373	10	6	9	7	—	9	2	2	1940 bis 1947	
20	177	8	6	1	2	3	—	—	—	1948/49	
66	470	19	12	18	7	3	5	2	—	bis 1939	über 600 bis 1 200 Stunden
123	499	29	30	30	14	8	7	4	1	1940 bis 1947	
48	189	30	15	2	—	—	—	1	—	1948/49	
56	758	14	19	14	2	1	6	—	—	bis 1939	über 1 200 Stunden
121	769	42	34	24	6	6	5	3	1	1940 bis 1947	
44	381	30	7	6	—	—	1	—	—	1948/49	
149	555	35	34	40	13	7	14	5	1	bis 1939	Zusammen
305	571	83	71	67	29	16	22	9	8	1940 bis 1947	
131	233	83	29	9	2	3	2	3	—	1948/49	

noch Tabelle 6: Die betriebseigenen Schlepper in den
nach ihren Reparaturkosten

Arbeits- stunden	Baujahre der Schlepper	Schlepper über 25 PS									
		Zahl der betriebs- eigenen Schlepper mit ge- leisteten Arbeits- stunden (ohne Einachs- schlepper)	Repara- turkosten im Durch- schnitt je Schlepper DM	Reparaturkosten je Arbeitsstunde							
				0,00 bis 0,20 DM	über 0,20 bis 0,40 DM	über 0,40 bis 0,60 DM	über 0,60 bis 0,80 DM	über 0,80 bis 1,00 DM	über 1,00 bis 1,50 DM	über 1,50 bis 2,00 DM	über 2,00 DM
				Zahl der Schlepper							
				21	22	23	24	25	26	27	28

Württemberg-Baden

bis 300 Stunden	bis 1939	61	373	14	8	7	2	—	9	3	18
	1940 bis 1947	38	311	14	4	1	2	1	1	2	13
	1948/49	10	157	6	1	—	—	—	—	1	2
über 300 bis 600 Stunden	bis 1939	56	446	13	10	9	2	3	6	3	10
	1940 bis 1947	58	571	13	12	5	2	2	10	2	12
	1948/49	14	426	8	4	1	—	—	—	—	1
über 600 bis 1 200 Stunden	bis 1939	103	696	30	13	11	9	10	19	4	7
	1940 bis 1947	124	759	28	30	15	9	6	15	7	14
	1948/49	54	208	33	13	3	2	1	2	—	—
über 1 200 Stunden	bis 1939	128	1 102	37	32	23	11	9	9	2	5
	1940 bis 1947	156	1 338	44	25	28	11	11	12	16	9
	1948/49	90	461	58	16	7	5	4	—	—	—
Zusammen	bis 1939	348	749	94	63	50	24	22	43	12	40
	1940 bis 1947	376	925	99	71	49	24	20	38	27	48
	1948/49	168	358	105	34	11	7	5	2	1	3

Landesbezirk Württemberg

bis 300 Stunden	bis 1939	47	397	13	4	6	2	—	6	—	16
	1940 bis 1947	26	337	12	1	—	1	1	—	1	10
	1948/49	7	138	4	1	—	—	—	—	1	1
über 300 bis 600 Stunden	bis 1939	34	398	11	6	5	—	1	3	1	7
	1940 bis 1947	36	599	11	5	3	2	1	4	1	9
	1948/49	8	679	5	2	—	—	—	—	—	1
über 600 bis 1 200 Stunden	bis 1939	62	608	25	7	6	3	5	9	3	4
	1940 bis 1947	68	707	21	11	10	2	4	8	4	8
	1948/49	31	137	22	6	2	—	1	—	—	—
über 1 200 Stunden	bis 1939	81	1 078	32	19	10	6	6	4	—	4
	1940 bis 1947	109	1 269	34	17	19	9	6	9	10	5
	1948/49	69	428	47	11	5	4	2	—	—	—
Zusammen	bis 1939	224	702	81	36	27	11	12	22	4	31
	1940 bis 1947	239	907	78	34	32	14	12	21	16	32
	1948/49	115	349	78	20	7	4	3	—	1	2

Landesbezirk Baden

bis 300 Stunden	bis 1939	14	295	1	4	1	—	—	3	3	2
	1940 bis 1947	12	256	2	3	1	1	—	1	1	3
	1948/49	3	200	2	—	—	—	—	—	—	1
über 300 bis 600 Stunden	bis 1939	22	520	2	4	4	2	2	3	2	3
	1940 bis 1947	22	525	2	7	2	—	1	6	1	3
	1948/49	6	89	3	2	1	—	—	—	—	—
über 600 bis 1 200 Stunden	bis 1939	41	845	5	6	5	6	5	10	1	3
	1940 bis 1947	56	823	7	19	5	7	2	7	3	6
	1948/49	23	303	11	7	1	2	—	2	—	—
über 1 200 Stunden	bis 1939	47	1 144	5	13	13	5	3	5	2	1
	1940 bis 1947	47	1 497	10	8	9	2	5	3	6	4
	1948/49	21	569	11	5	2	1	2	—	—	—
Zusammen	bis 1939	124	838	13	27	23	13	10	21	8	9
	1940 bis 1947	137	957	21	37	17	10	8	17	11	16
	1948/49	53	378	27	14	4	3	2	2	—	1

land- und forstwirtschaftlichen Betrieben
im Kalenderjahr 1949

Arbeits- stunden	Baujahre der Schlepper	Schlepper bis 18 PS									
		Zahl der betriebs- eigenen Schlepper mit ge- leisteten Arbeits- stunden (ohne Einachs- schlepper)	Repara- turkosten im Durch- schnitt je Schlepper DM	Reparaturkosten je Arbeitsstunde							
				0,00 bis 0,20 DM	über 0,20 bis 0,40 DM	über 0,40 bis 0,60 DM	über 0,60 bis 0,80 DM	über 0,80 bis 1,00 DM	über 1,00 bis 1,50 DM	über 1,50 bis 2,00 DM	über 2,00 DM
				Zahl der Schlepper							
				1	2	3	4	5	6	7	8

Bayern

bis 300 Stunden	bis 1939	268	204	65	38	29	35	16	25	24	36
	1940 bis 1947	119	226	30	13	10	12	16	15	4	19
	1948/49	134	86	81	11	13	6	6	9	4	4
über 300 bis 600 Stunden	bis 1939	546	281	173	110	87	43	44	51	22	16
	1940 bis 1947	244	223	86	60	40	25	14	8	8	3
	1948/49	136	98	99	13	12	5	3	2	—	2
über 600 bis 1 200 Stunden	bis 1939	1 202	337	519	304	175	80	60	44	10	10
	1940 bis 1947	556	269	290	140	57	39	12	14	1	3
	1948/49	297	121	237	37	12	3	3	3	1	1
über 1 200 Stunden	bis 1939	1 890	394	1 192	468	148	51	18	10	2	1
	1940 bis 1947	867	330	616	179	38	22	8	3	1	—
	1948/49	460	133	428	75	1	4	1	—	—	1
Zusammen	bis 1939	3 906	348	1 949	920	439	280	138	130	58	63
	1940 bis 1947	1 786	289	1 022	392	145	98	50	40	14	25
	1948/49	1 027	119	845	86	38	18	13	14	5	8

Regierungsbezirk Oberbayern

bis 300 Stunden	bis 1939	101	248	23	18	8	6	9	10	12	15
	1940 bis 1947	38	169	9	5	5	3	6	4	1	5
	1948/49	53	71	30	6	7	3	2	2	2	1
über 300 bis 600 Stunden	bis 1939	222	244	76	46	34	20	19	16	8	3
	1940 bis 1947	110	210	44	27	14	12	7	2	3	1
	1948/49	53	102	37	5	5	3	2	1	—	—
über 600 bis 1 200 Stunden	bis 1939	502	319	226	120	79	29	22	17	5	4
	1940 bis 1947	246	270	129	62	26	16	4	7	1	1
	1948/49	105	128	82	13	4	2	1	2	1	—
über 1 200 Stunden	bis 1939	761	375	482	186	65	16	7	5	—	—
	1940 bis 1947	354	330	256	68	19	6	3	1	1	—
	1948/49	144	142	130	11	—	3	—	—	—	—
Zusammen	bis 1939	1 586	331	807	370	186	71	57	48	25	22
	1940 bis 1947	748	284	438	162	64	27	20	14	6	7
	1948/49	355	121	279	35	16	11	5	5	3	1

Regierungsbezirk Niederbayern

bis 300 Stunden	bis 1939	39	217	7	8	7	2	3	3	3	6
	1940 bis 1947	26	321	3	3	3	4	4	4	1	4
	1948/49	16	255	5	3	—	2	1	3	—	2
über 300 bis 600 Stunden	bis 1939	52	280	17	14	5	4	3	4	3	2
	1940 bis 1947	29	280	9	5	5	4	1	1	3	1
	1948/49	11	78	8	1	2	—	—	—	—	—
über 600 bis 1 200 Stunden	bis 1939	83	428	23	22	19	7	4	5	1	2
	1940 bis 1947	48	293	21	16	4	5	—	1	—	1
	1948/49	23	204	15	4	3	—	—	1	—	—
über 1 200 Stunden	bis 1939	79	498	42	21	8	4	4	—	—	—
	1940 bis 1947	51	382	34	11	3	2	1	—	—	—
	1948/49	24	126	24	—	—	—	—	—	—	—
Zusammen	bis 1939	253	387	89	65	39	17	14	12	7	10
	1940 bis 1947	154	325	67	35	15	15	6	6	4	6
	1948/49	74	171	52	8	5	2	1	4	—	2

noch Tabelle 6: Die betriebseigenen Schlepper in den
nach ihren Reparaturkosten

Arbeits- stunden	Baujahre der Schlepper	Schlepper über 18 bis 25 PS									
		Zahl der betriebs- eigenen Schlepper mit ge- leisteten Arbeits- stunden (ohne Einachs- schlepper)	Repara- turkosten im Durch- schnitt je Schlepper DM	Reparaturkosten je Arbeitsstunde							
				0,00 bis 0,20 DM	über 0,20 bis 0,40 DM	über 0,40 bis 0,60 DM	über 0,60 bis 0,80 DM	über 0,80 bis 1,00 DM	über 1,00 bis 1,50 DM	über 1,50 bis 2,00 DM	über 2,00 DM
				Zahl der Schlepper							
				11	12	13	14	15	16	17	18

Bayern

bis 300 Stunden	bis 1939	261	282	79	22	18	12	23	26	23	58
	1940 bis 1947	324	257	85	27	30	28	22	32	34	66
	1948/49	179	69	131	9	10	9	4	6	5	5
über 300 bis 600 Stunden	bis 1939	596	383	167	106	77	57	42	59	29	59
	1940 bis 1947	863	372	214	164	118	93	69	92	40	73
	1948/49	373	136	241	55	24	20	12	8	9	4
über 600 bis 1 200 Stunden	bis 1939	1 431	487	455	325	221	146	101	107	46	30
	1940 bis 1947	2 032	454	628	522	329	199	133	141	50	30
	1948/49	861	171	663	96	41	19	15	14	6	7
über 1 200 Stunden	bis 1939	2 317	625	982	681	320	183	61	68	15	7
	1940 bis 1947	3 067	588	1 476	829	369	188	84	79	24	18
	1948/49	1 263	236	1 046	133	32	23	13	7	3	6
Zusammen	bis 1939	4 605	532	1 683	1 134	636	398	227	260	113	134
	1940 bis 1947	6 286	498	2 403	1 542	846	508	308	344	148	187
	1948/49	2 676	190	2 081	293	107	71	44	35	23	22

Regierungsbezirk Oberbayern

bis 300 Stunden	bis 1939	89	325	24	7	6	5	8	7	10	22
	1940 bis 1947	108	245	30	12	9	10	9	8	10	20
	1948/49	71	68	52	4	6	1	3	3	—	2
über 300 bis 600 Stunden	bis 1939	229	406	66	37	30	24	12	26	10	24
	1940 bis 1947	296	383	65	58	44	29	26	39	16	19
	1948/49	150	123	99	19	12	8	4	2	6	—
über 600 bis 1 200 Stunden	bis 1939	586	501	178	137	84	64	44	48	20	11
	1940 bis 1947	838	476	249	202	148	82	58	65	23	11
	1948/49	333	198	259	32	17	8	5	4	3	5
über 1 200 Stunden	bis 1939	982	660	389	295	151	79	28	28	7	5
	1940 bis 1947	1 221	607	559	328	168	79	38	29	14	6
	1948/49	479	253	395	50	10	9	7	2	2	4
Zusammen	bis 1939	1 886	564	657	476	271	172	92	109	47	62
	1940 bis 1947	2 463	520	903	600	369	200	131	141	63	56
	1948/49	1 033	203	805	103	45	26	19	11	11	11

Regierungsbezirk Niederbayern

bis 300 Stunden	bis 1939	84	328	21	8	6	3	8	11	8	19
	1940 bis 1947	97	240	25	8	12	5	7	11	9	20
	1948/49	48	105	31	3	2	6	—	—	4	2
über 300 bis 600 Stunden	bis 1939	140	388	33	28	14	15	16	10	10	14
	1940 bis 1947	246	365	62	43	31	29	23	26	9	23
	1948/49	94	128	61	13	7	6	3	2	1	1
über 600 bis 1 200 Stunden	bis 1939	251	515	62	63	44	26	21	17	12	6
	1940 bis 1947	362	463	106	89	58	36	27	30	10	6
	1948/49	143	161	104	19	8	4	5	2	—	1
über 1 200 Stunden	bis 1939	281	648	103	85	43	31	7	10	1	1
	1940 bis 1947	427	600	179	133	55	31	11	13	1	4
	1948/49	158	211	132	15	3	5	2	1	—	—
Zusammen	bis 1939	756	520	219	184	107	75	52	48	31	40
	1940 bis 1947	1 132	474	372	273	156	101	68	80	29	53
	1948/49	443	166	328	50	20	21	10	5	5	4

land- und forstwirtschaftlichen Betrieben
im Kalenderjahr 1949

Schlepper über 25 PS										Baujahre der Schlepper	Arbeits- stunden
Zahl der betriebs- eigenen Schlepper mit ge- leisteten Arbeits- stunden (ohne Einachs- schlepper)	Repara- turkosten im Durch- schnitt je Schlepper DM	Reparaturkosten je Arbeitsstunde									
		0,00 bis 0,20 DM	über 0,20 bis 0,40 DM	über 0,40 bis 0,60 DM	über 0,60 bis 0,80 DM	über 0,80 bis 1,00 DM	über 1,00 bis 1,50 DM	über 1,50 bis 2,00 DM	über 2,00 DM		
		Zahl der Schlepper									
		21	22	23	24	25	26	27	28		

Bayern

224	209	80	24	17	15	21	17	12	38	bis 1939	bis 300 Stunden
97	249	31	6	10	7	10	8	7	18	1940 bis 1947	
50	86	37	4	—	—	1	1	5	2	1948/49	
251	437	65	35	37	27	15	20	29	23	bis 1939	über 300 bis 600 Stunden
225	434	60	29	27	16	24	25	23	21	1940 bis 1947	
75	139	44	13	9	3	2	2	1	1	1948/49	
444	558	138	86	71	43	34	34	19	19	bis 1939	über 600 bis 1 200 Stunden
489	643	155	92	65	44	40	40	23	30	1940 bis 1947	
207	293	126	34	20	7	7	7	2	4	1948/49	
522	865	185	120	73	53	34	35	15	7	bis 1939	über 1 200 Stunden
603	925	218	157	63	43	44	40	16	22	1940 bis 1947	
338	355	243	54	21	7	5	5	3	—	1948/49	
1 441	594	468	265	198	138	104	106	75	87	bis 1939	Zusammen
1 414	703	464	284	165	110	118	113	69	91	1940 bis 1947	
670	291	450	105	50	17	15	15	11	7	1948/49	

Regierungsbezirk Oberbayern

46	236	19	1	4	2	4	3	1	12	bis 1939	bis 300 Stunden
27	178	9	1	3	2	5	1	2	4	1940 bis 1947	
18	74	14	1	—	—	—	1	—	2	1948/49	
48	400	10	7	8	5	2	6	8	2	bis 1939	über 300 bis 600 Stunden
47	380	14	7	4	4	5	5	3	5	1940 bis 1947	
18	193	9	2	3	2	1	—	1	—	1948/49	
87	574	28	15	16	6	10	3	5	4	bis 1939	über 600 bis 1 200 Stunden
130	701	41	27	14	10	11	13	4	10	1940 bis 1947	
67	401	38	11	7	3	3	2	—	3	1948/49	
125	857	44	29	20	12	7	7	5	1	bis 1939	über 1 200 Stunden
186	890	71	45	21	15	17	10	1	6	1940 bis 1947	
104	269	85	10	4	3	—	2	—	—	1948/49	
306	612	101	52	48	25	23	19	19	19	bis 1939	Zusammen
390	716	135	80	42	31	38	29	10	25	1940 bis 1947	
207	288	146	24	14	8	4	5	1	5	1948/49	

Regierungsbezirk Niederbayern

89	256	22	11	10	8	7	6	6	19	bis 1939	bis 300 Stunden
38	324	10	2	3	3	4	6	3	7	1940 bis 1947	
17	118	12	1	—	—	1	—	3	—	1948/49	
95	424	22	12	12	11	9	9	9	11	bis 1939	über 300 bis 600 Stunden
99	403	27	12	12	7	11	13	9	8	1940 bis 1947	
19	64	14	3	1	—	1	—	—	—	1948/49	
156	547	45	28	25	17	12	16	8	5	bis 1939	über 600 bis 1 200 Stunden
151	601	41	32	19	19	11	17	7	5	1940 bis 1947	
61	160	43	10	5	—	2	1	—	—	1948/49	
165	788	56	42	23	15	11	11	6	1	bis 1939	über 1 200 Stunden
166	775	67	42	17	14	10	9	3	4	1940 bis 1947	
79	396	52	14	5	3	2	2	1	—	1948/49	
505	551	145	93	70	51	39	42	29	36	bis 1939	Zusammen
454	598	145	88	51	43	36	45	22	24	1940 bis 1947	
176	252	121	28	11	3	6	3	4	—	1948/49	

noch Tabelle 6: Die betriebseigenen Schlepper in den
nach ihren Reparaturkosten

Arbeits- stunden	Baujahre der Schlepper	Schlepper bis 18 PS									
		Zahl der betriebs- eigenen Schlepper mit ge- leisteten Arbeits- stunden (ohne Einachs- schlepper)	Repara- turkosten im Durch- schnitt je Schlepper DM	Reparaturkosten je Arbeitsstunde							
				0,00 bis 0,20 DM	über 0,20 bis 0,40 DM	über 0,40 bis 0,60 DM	über 0,60 bis 0,80 DM	über 0,80 bis 1,00 DM	über 1,00 bis 1,50 DM	über 1,50 bis 2,00 DM	über 2,00 DM
				Zahl der Schlepper							
		1	2	3	4	5	6	7	8	9	10

Regierungsbezirk Schwaben

bis 300 Stunden	bis 1939	80	142	20	9	11	17	3	10	2	8
	1940 bis 1947	33	201	10	3	1	3	4	4	2	6
	1948/49	31	35	26	—	1	1	2	1	—	—
über 300 bis 600 Stunden	bis 1939	174	299	53	27	37	12	14	18	6	7
	1940 bis 1947	61	216	19	17	12	6	2	3	2	—
	1948/49	48	112	35	4	4	2	—	1	—	2
über 600 bis 1 200 Stunden	bis 1939	440	347	187	116	62	27	25	17	3	3
	1940 bis 1947	142	252	78	32	14	9	6	3	—	—
	1948/49	97	114	81	8	5	1	1	—	—	1
über 1 200 Stunden	bis 1939	713	383	467	175	45	18	4	3	—	1
	1940 bis 1947	271	312	202	48	9	9	2	1	—	—
	1948/49	180	139	168	10	1	—	—	—	—	1
Zusammen	bis 1939	1407	348	727	327	155	74	46	48	11	19
	1940 bis 1947	507	276	309	100	36	27	14	11	4	6
	1948/49	356	119	310	22	11	4	3	2	—	4

Regierungsbezirk Oberpfalz

bis 300 Stunden	bis 1939	11	109	5	2	1	2	—	—	1	—
	1940 bis 1947	6	318	4	—	—	—	—	1	—	1
	1948/49	10	94	6	—	1	—	—	—	2	1
über 300 bis 600 Stunden	bis 1939	27	370	6	3	4	4	3	4	2	1
	1940 bis 1947	14	338	3	4	2	—	2	2	—	1
	1948/49	4	144	3	—	—	—	1	—	—	—
über 600 bis 1 200 Stunden	bis 1939	39	356	18	10	4	4	2	1	—	—
	1940 bis 1947	32	369	13	10	2	3	2	1	—	1
	1948/49	9	66	7	2	—	—	—	—	—	—
über 1 200 Stunden	bis 1939	64	561	29	22	9	2	1	—	1	—
	1940 bis 1947	29	339	16	11	—	2	—	—	—	—
	1948/49	18	201	16	1	—	—	1	—	—	—
Zusammen	bis 1939	141	433	58	37	18	12	6	5	4	1
	1940 bis 1947	81	349	36	25	4	5	4	4	—	3
	1948/49	41	140	32	3	1	—	2	—	2	1

Regierungsbezirk Oberfranken

bis 300 Stunden	bis 1939	12	258	3	—	—	3	1	1	1	3
	1940 bis 1947	8	231	4	—	1	1	—	—	—	2
	1948/49	12	59	8	1	1	—	—	2	—	—
über 300 bis 600 Stunden	bis 1939	33	315	9	9	3	1	4	5	1	1
	1940 bis 1947	12	133	4	5	2	1	—	—	—	—
	1948/49	5	20	5	—	—	—	—	—	—	—
über 600 bis 1 200 Stunden	bis 1939	74	263	36	19	8	7	3	1	—	—
	1940 bis 1947	47	266	23	11	8	5	—	—	—	—
	1948/49	28	69	25	3	—	—	—	—	—	—
über 1 200 Stunden	bis 1939	135	404	82	33	13	6	—	—	1	—
	1940 bis 1947	83	378	54	19	6	2	1	1	—	—
	1948/49	47	78	45	2	—	—	—	—	—	—
Zusammen	bis 1939	254	345	130	61	24	17	8	7	3	4
	1940 bis 1947	150	316	85	35	17	9	1	1	—	2
	1948/49	92	70	83	6	1	—	—	2	—	—

land- und forstwirtschaftlichen Betrieben
im Kalenderjahr 1949

Schlepper über 18 bis 25 PS										Baujahre der Schlepper	Arbeits- stunden
Zahl der betriebs- eigenen Schlepper mit ge- leisteten Arbeits- stunden (ohne Einachs- schlepper)	Repara- turkosten im Durch- schnitt je Schlepper DM	Reparaturkosten je Arbeitsstunde									
		0,00 bis 0,20 DM	über 0,20 bis 0,40 DM	über 0,40 bis 0,60 DM	über 0,60 bis 0,80 DM	über 0,80 bis 1,00 DM	über 1,00 bis 1,50 DM	über 1,50 bis 2,00 DM	über 2,00 DM		
		Zahl der Schlepper									
		11	12	13	14	15	16	17	18		

Regierungsbezirk Schwaben

30	128	17	1	2	1	2	2	3	2	bis 1939	bis 300 Stunden
37	291	6	4	1	4	2	5	5	10	1940 bis 1947	
26	29	23	—	—	1	—	2	—	—	1948/49	über 300 bis 600 Stunden
87	373	26	13	16	4	6	9	5	8	bis 1939	
111	353	28	19	20	13	9	10	4	8	1940 bis 1947	über 600 bis 1 200 Stunden
47	177	28	10	3	1	—	3	—	2	1948/49	
288	500	95	57	48	31	22	21	7	7	bis 1939	über 1 200 Stunden
351	434	106	109	52	37	22	13	6	6	1940 bis 1947	
189	124	151	22	6	4	3	2	1	—	1948/49	über 1 200 Stunden
569	592	254	170	76	38	10	17	4	—	bis 1939	
646	549	348	169	64	30	13	15	1	6	1940 bis 1947	Zusammen
323	191	275	30	10	4	1	3	—	—	1948/49	
974	531	392	241	142	74	40	49	19	17	bis 1939	Zusammen
1 145	487	488	301	137	84	46	43	16	30	1940 bis 1947	
585	161	477	62	19	10	4	10	1	2	1948/49	

Regierungsbezirk Oberpfalz

13	194	6	—	2	—	—	—	2	3	bis 1939	bis 300 Stunden
20	269	6	3	3	—	1	—	4	3	1940 bis 1947	
8	24	7	—	—	1	—	—	—	—	1948/49	über 300 bis 600 Stunden
43	335	13	9	4	7	3	3	—	4	bis 1939	
61	427	17	10	7	7	1	9	4	6	1940 bis 1947	über 600 bis 1 200 Stunden
26	154	17	3	1	2	1	1	1	—	1948/49	
92	503	31	15	16	10	5	9	3	3	bis 1939	über 1 200 Stunden
149	497	48	37	21	14	6	14	4	5	1940 bis 1947	
47	132	37	4	2	2	—	2	—	—	1948/49	über 1 200 Stunden
125	654	49	41	15	9	6	3	1	1	bis 1939	
229	673	99	66	25	17	7	10	4	1	1940 bis 1947	Zusammen
78	375	61	9	2	2	1	—	1	2	1948/49	
273	531	99	65	37	26	14	15	6	11	bis 1939	Zusammen
459	566	170	116	56	38	15	33	16	15	1940 bis 1947	
159	249	122	16	5	7	2	3	2	2	1948/49	

Regierungsbezirk Oberfranken

21	254	3	1	1	3	4	4	—	5	bis 1939	bis 300 Stunden
13	183	2	—	2	3	2	2	2	—	1940 bis 1947	
3	50	2	—	—	—	—	1	—	—	1948/49	über 300 bis 600 Stunden
40	389	11	11	1	4	1	4	3	5	bis 1939	
37	382	11	6	5	3	1	4	1	6	1940 bis 1947	über 600 bis 1 200 Stunden
12	138	9	1	—	1	—	—	1	—	1948/49	
69	378	30	16	8	6	3	3	3	—	bis 1939	über 1 200 Stunden
108	388	37	30	17	13	4	6	1	—	1940 bis 1947	
56	179	45	4	2	1	—	3	1	—	1948/49	über 1 200 Stunden
141	515	74	37	15	7	4	3	1	—	bis 1939	
203	540	105	54	20	13	5	4	1	1	1940 bis 1947	Zusammen
74	228	61	10	1	1	1	—	—	—	1948/49	
271	441	118	65	25	20	12	14	7	10	bis 1939	Zusammen
361	466	155	90	44	32	12	16	5	7	1940 bis 1947	
145	198	117	15	3	3	1	4	2	—	1948/49	

noch Tabelle 6: Die betriebseigenen Schlepper in den
nach ihren Reparaturkosten

Arbeits- stunden	Baujahre der Schlepper	Schlepper über 25 PS									
		Zahl der betriebs- eigenen Schlepper mit ge- leisteten Arbeits- stunden (ohne Einachs- schlepper)	Repara- turkosten im Durch- schnitt je Schlepper DM	Reparaturkosten je Arbeitsstunde							
				0,00 bis 0,20 DM	über 0,20 bis 0,40 DM	über 0,40 bis 0,60 DM	über 0,60 bis 0,80 DM	über 0,80 bis 1,00 DM	über 1,00 bis 1,50 DM	über 1,50 bis 2,00 DM	über 2,00 DM
				Zahl der Schlepper							
		21	22	23	24	25	26	27	28	29	30

Regierungsbezirk Schwaben

bis 300 Stunden	bis 1939	11	160	4	3	—	1	1	1	1	—
	1940 bis 1947	6	232	3	—	1	—	—	1	—	1
	1948/49	6	—	6	—	—	—	—	—	—	—
über 300 bis 600 Stunden	bis 1939	18	259	7	4	2	2	1	—	1	1
	1940 bis 1947	11	454	4	2	—	—	1	1	1	2
	1948/49	13	85	9	3	1	—	—	—	—	—
über 600 bis 1200 Stunden	bis 1939	36	638	15	5	4	3	2	3	—	4
	1940 bis 1947	41	473	22	5	3	3	2	1	3	2
	1948/49	19	168	15	2	—	2	—	—	—	—
über 1200 Stunden	bis 1939	46	1111	16	12	7	1	5	2	1	2
	1940 bis 1947	51	675	22	17	2	2	4	1	—	3
	1948/49	43	350	29	12	1	—	—	1	—	—
Zusammen	bis 1939	111	725	42	24	13	7	9	6	3	7
	1940 bis 1947	109	552	51	24	6	5	7	4	4	8
	1948/49	81	238	59	17	2	2	—	1	—	—

Regierungsbezirk Oberpfalz

bis 300 Stunden	bis 1939	30	152	13	5	1	1	2	3	1	4
	1940 bis 1947	12	238	6	2	—	—	—	—	1	3
	1948/49	3	17	2	1	—	—	—	—	—	—
über 300 bis 600 Stunden	bis 1939	39	707	8	4	7	4	2	2	6	6
	1940 bis 1947	27	586	6	2	1	3	5	2	6	2
	1948/49	9	134	5	2	1	—	—	1	—	—
über 600 bis 1200 Stunden	bis 1939	56	664	15	15	8	4	2	5	3	4
	1940 bis 1947	73	679	20	16	11	6	10	2	4	4
	1948/49	17	320	8	4	3	—	1	1	—	—
über 1200 Stunden	bis 1939	78	1056	27	11	10	9	7	10	2	2
	1940 bis 1947	80	1471	16	17	11	9	6	9	7	5
	1948/49	37	424	28	3	4	—	1	—	1	—
Zusammen	bis 1939	203	747	63	35	26	18	13	20	12	16
	1940 bis 1947	192	968	48	37	23	18	21	13	18	14
	1948/49	66	339	43	10	8	—	2	2	1	—

Regierungsbezirk Oberfranken

bis 300 Stunden	bis 1939	13	147	7	1	—	1	1	—	2	1
	1940 bis 1947	2	175	—	—	—	2	—	—	—	—
	1948/49	1	30	—	1	—	—	—	—	—	—
über 300 bis 600 Stunden	bis 1939	7	197	3	2	1	—	—	1	—	—
	1940 bis 1947	11	193	4	2	2	1	—	2	—	—
	1948/49	3	97	1	2	—	—	—	—	—	—
über 600 bis 1200 Stunden	bis 1939	27	355	12	5	6	1	2	—	1	—
	1940 bis 1947	21	459	8	1	7	1	1	2	1	—
	1948/49	11	303	6	2	2	—	—	1	—	—
über 1200 Stunden	bis 1939	36	741	14	12	2	4	2	1	—	1
	1940 bis 1947	28	1126	8	8	3	—	1	4	1	3
	1948/49	26	428	19	4	2	—	—	—	1	—
Zusammen	bis 1939	83	476	36	20	9	6	5	2	3	2
	1940 bis 1947	62	704	20	11	12	4	2	8	2	3
	1948/49	41	360	26	9	4	—	—	1	1	—

land- und forstwirtschaftlichen Betrieben
im Kalenderjahr 1949

Arbeits- stunden	Baujahre der Schlepper	Schlepper bis 18 PS									
		Zahl der betriebs- eigenen Schlepper mit ge- leisteten Arbeits- stunden (ohne Einachs- schlepper)	Repara- turkosten im Durch- schnitt je Schlepper DM	Reparaturkosten je Arbeitsstunde							
				0,00 bis 0,20 DM	über 0,20 bis 0,40 DM	über 0,40 bis 0,60 DM	über 0,60 bis 0,80 DM	über 0,80 bis 1,00 DM	über 1,00 bis 1,50 DM	über 1,50 bis 2,00 DM	über 2,00 DM
				Zahl der Schlepper							
				1	2	3	4	5	6	7	8

Regierungsbezirk Mittelfranken

bis 300 Stunden	bis 1939	16	225	5	—	1	2	—	1	4	3
	1940 bis 1947	5	179	—	1	—	1	1	2	—	—
	1948/49	8	69	4	1	2	—	1	—	—	—
über 300 bis 600 Stunden	bis 1939	28	295	7	10	4	1	1	2	2	1
	1940 bis 1947	15	211	5	2	4	2	2	—	—	—
	1948/49	9	70	7	1	1	—	—	—	—	—
über 600 bis 1 200 Stunden	bis 1939	46	354	21	12	2	5	3	2	1	—
	1940 bis 1947	29	236	17	7	3	—	—	2	—	—
	1948/49	18	111	16	1	—	—	1	—	—	—
über 1 200 Stunden	bis 1939	114	417	75	25	7	5	1	1	—	—
	1940 bis 1947	50	351	30	17	1	1	1	—	—	—
	1948/49	34	114	32	1	—	1	—	—	—	—
Zusammen	bis 1939	204	371	108	47	14	13	5	6	7	4
	1940 bis 1947	99	287	52	27	8	4	4	4	—	—
	1948/49	69	102	59	4	3	1	2	—	—	—

Regierungsbezirk Unterfranken

bis 300 Stunden	bis 1939	9	212	2	1	1	3	—	—	1	1
	1940 bis 1947	3	289	—	1	—	—	1	—	—	1
	1948/49	4	111	2	—	1	—	—	1	—	—
über 300 bis 600 Stunden	bis 1939	10	383	5	1	—	1	—	2	—	1
	1940 bis 1947	3	163	2	—	1	—	—	—	—	—
	1948/49	6	57	4	2	—	—	—	—	—	—
über 600 bis 1 200 Stunden	bis 1939	18	394	8	5	1	1	1	1	—	1
	1940 bis 1947	12	161	9	2	—	1	—	—	—	—
	1948/49	17	133	11	6	—	—	—	—	—	—
über 1 200 Stunden	bis 1939	24	403	15	6	1	—	1	1	—	—
	1940 bis 1947	29	212	24	5	—	—	—	—	—	—
	1948/49	13	112	13	—	—	—	—	—	—	—
Zusammen	bis 1939	61	369	30	13	3	5	2	4	1	3
	1940 bis 1947	47	201	35	8	1	1	1	—	—	1
	1948/49	40	111	30	8	1	—	—	1	—	—

Rheinland-Pfalz

bis 300 Stunden	bis 1939	44	293	16	4	1	1	4	7	2	9
	1940 bis 1947	13	322	4	—	—	—	3	2	1	3
	1948/49	20	218	9	2	1	—	5	—	1	2
über 300 bis 600 Stunden	bis 1939	59	426	13	11	9	4	6	6	6	4
	1940 bis 1947	30	286	13	2	3	2	5	2	2	1
	1948/49	68	67	52	9	4	1	2	—	—	—
über 600 bis 1 200 Stunden	bis 1939	149	411	56	30	20	19	11	10	2	1
	1940 bis 1947	97	435	29	25	19	14	4	3	2	1
	1948/49	212	134	163	29	11	3	2	3	1	—
über 1 200 Stunden	bis 1939	256	447	139	67	29	10	8	3	—	—
	1940 bis 1947	227	456	120	64	26	11	2	2	2	—
	1948/49	265	176	220	34	5	3	2	—	1	—
Zusammen	bis 1939	508	421	224	112	59	34	29	26	10	14
	1940 bis 1947	367	429	166	91	48	27	14	9	7	5
	1948/49	565	149	444	74	21	7	11	3	3	2

noch Tabelle 6: Die betriebseigenen Schlepper in den
nach ihren Reparaturkosten

Arbeits- stunden	Baujahre der Schlepper	Schlepper über 18 bis 25 PS									
		Zahl der betriebs- eigenen Schlepper mit ge- leisteten Arbeits- stunden (ohne Einachs- schlepper)	Repara- turkosten im Durch- schnitt je Schlepper DM	Reparaturkosten je Arbeitsstunde							
				0,00 bis 0,20 DM	über 0,20 bis 0,40 DM	über 0,40 bis 0,60 DM	über 0,60 bis 0,80 DM	über 0,80 bis 1,00 DM	über 1,00 bis 1,50 DM	über 1,50 bis 2,00 DM	über 2,00 DM
				Zahl der Betriebe							
				11	12	13	14	15	16	17	18

Regierungsbezirk Mittelfranken

bis 300 Stunden	bis 1939	12	270	4	1	1	—	—	2	—	4
	1940 bis 1947	39	343	12	—	2	4	1	5	3	12
	1948/49	11	70	9	—	1	—	—	—	—	1
über 300 bis 600 Stunden	bis 1939	31	291	10	5	4	3	2	4	1	2
	1940 bis 1947	70	342	17	20	7	8	7	1	3	7
	1948/49	30	161	18	6	1	1	3	—	—	1
über 600 bis 1 200 Stunden	bis 1939	84	402	33	22	12	6	4	4	1	2
	1940 bis 1947	130	374	50	34	17	9	8	5	5	2
	1948/49	60	189	47	7	3	—	1	—	1	1
über 1 200 Stunden	bis 1939	150	634	70	40	17	14	3	5	1	—
	1940 bis 1947	236	550	125	58	31	13	5	3	1	—
	1948/49	110	214	91	13	6	—	—	—	—	—
Zusammen	bis 1939	277	510	117	68	34	23	9	15	3	8
	1940 bis 1947	475	454	204	112	57	34	21	14	12	21
	1948/49	211	191	165	26	11	1	4	—	1	3

Regierungsbezirk Unterfranken

bis 300 Stunden	bis 1939	12	186	4	4	—	—	1	—	—	3
	1940 bis 1947	10	150	4	—	1	2	—	1	1	1
	1948/49	12	63	7	2	1	—	1	—	1	—
über 300 bis 600 Stunden	bis 1939	26	372	8	3	8	—	2	3	—	2
	1940 bis 1947	42	350	14	8	4	4	2	3	3	4
	1948/49	14	89	9	3	—	1	1	—	—	—
über 600 bis 1 200 Stunden	bis 1939	61	389	26	15	9	3	2	5	—	1
	1940 bis 1947	94	407	32	21	16	8	8	8	1	—
	1948/49	33	225	20	8	3	—	1	1	—	—
über 1 200 Stunden	bis 1939	69	473	43	13	3	5	3	2	—	—
	1940 bis 1947	105	541	61	21	6	5	5	5	2	—
	1948/49	41	305	31	6	—	2	1	1	—	—
Zusammen	bis 1939	168	407	81	35	20	8	8	10	—	6
	1940 bis 1947	251	443	111	50	27	19	15	17	7	5
	1948/49	100	319	67	19	4	3	4	2	1	—

Rheinland-Pfalz

bis 300 Stunden	bis 1939	42	291	11	4	2	4	2	5	5	9
	1940 bis 1947	32	698	6	2	2	1	3	3	2	13
	1948/49	31	171	14	3	5	1	4	1	1	2
über 300 bis 600 Stunden	bis 1939	48	350	14	7	11	6	4	3	—	3
	1940 bis 1947	100	538	25	20	9	7	9	11	5	14
	1948/49	56	316	36	10	—	2	2	3	1	2
über 600 bis 1 200 Stunden	bis 1939	175	607	60	26	29	15	9	18	8	10
	1940 bis 1947	271	592	90	49	41	25	23	21	9	13
	1948/49	260	217	169	45	19	11	6	6	2	2
über 1 200 Stunden	bis 1939	355	694	147	98	48	30	12	11	4	5
	1940 bis 1947	525	697	219	154	57	41	18	24	9	3
	1948/49	525	276	398	74	22	18	6	6	1	—
Zusammen	bis 1939	620	615	232	135	90	55	27	37	17	27
	1940 bis 1947	928	649	340	225	109	74	53	59	25	43
	1948/49	872	257	617	132	46	32	18	16	5	6

land- und forstwirtschaftlichen Betrieben
im Kalenderjahr 1949

Schlepper über 25 PS										Baujahre der Schlepper	Arbeits- stunden
Zahl der betriebs- eigenen Schlepper mit ge- leisteten Arbeits- stunden (ohne Einachs- schlepper)	Repara- turkosten im Durch- schnitt je Schlepper DM	Reparaturkosten je Arbeitsstunde									
		0,00 bis 0,20 DM	über 0,20 bis 0,40 DM	über 0,40 bis 0,60 DM	über 0,60 bis 0,80 DM	über 0,80 bis 1,00 DM	über 1,00 bis 1,50 DM	über 1,50 bis 2,00 DM	über 2,00 DM		
		Zahl der Schlepper									
		21	22	23	24	25	26	27	28		

Regierungsbezirk Mittelfranken

17	140	7	2	—	1	4	2	—	1	bis 1939	bis 300 Stunden
6	323	—	1	1	—	—	—	1	3	1940 bis 1947	
5	170	3	—	—	—	—	—	2	—	1948/49	
20	393	8	1	3	1	1	2	3	1	bis 1939	über 300 bis 600 Stunden
11	291	2	1	4	1	2	1	—	—	1940 bis 1947	
4	23	4	—	—	—	—	—	—	—	1948/49	
16	519	7	5	1	—	—	1	1	1	bis 1939	über 600 bis 1 200 Stunden
24	678	9	4	3	2	1	1	1	3	1940 bis 1947	
14	215	10	2	—	1	—	—	1	—	1948/49	
29	553	15	7	4	2	1	—	—	—	bis 1939	über 1 200 Stunden
36	1 064	11	9	5	2	3	3	2	1	1940 bis 1947	
15	193	12	1	—	1	1	—	—	—	1948/49	
82	422	37	15	8	4	6	5	4	3	bis 1939	Zusammen
77	775	22	15	13	5	6	5	4	7	1940 bis 1947	
38	180	29	3	—	2	1	—	3	—	1948/49	

Regierungsbezirk Unterfranken

18	139	8	1	2	1	2	2	1	1	bis 1939	bis 300 Stunden
6	90	3	—	2	—	1	—	—	—	1940 bis 1947	
—	—	—	—	—	—	—	—	—	—	1948/49	
24	366	7	5	4	4	—	—	2	2	bis 1939	über 300 bis 600 Stunden
19	719	3	3	4	—	—	1	4	4	1940 bis 1947	
9	340	2	1	3	1	—	1	—	1	1948/49	
66	523	16	13	11	12	6	6	1	1	bis 1939	über 600 bis 1 200 Stunden
49	767	14	7	8	3	4	4	3	6	1940 bis 1947	
18	499	6	3	3	1	1	2	1	1	1948/49	
43	888	13	7	7	10	1	4	1	—	bis 1939	über 1 200 Stunden
56	746	23	19	4	1	3	4	2	—	1940 bis 1947	
34	467	18	10	5	—	1	—	—	—	1948/49	
151	556	44	26	24	27	9	12	5	4	bis 1939	Zusammen
130	720	43	29	18	4	8	9	9	10	1940 bis 1947	
61	458	26	14	11	2	2	3	1	2	1948/49	

Rheinland-Pfalz

39	380	12	3	2	5	4	2	1	10	bis 1939	bis 300 Stunden
13	1 084	3	1	—	1	1	1	2	4	1940 bis 1947	
8	189	5	—	1	—	—	—	—	2	1948/49	
35	623	9	5	4	6	2	2	2	5	bis 1939	über 300 bis 600 Stunden
18	896	3	3	2	1	3	1	1	4	1940 bis 1947	
13	129	8	1	2	1	—	1	—	—	1948/49	
78	441	34	14	9	8	3	4	3	3	bis 1939	über 600 bis 1 200 Stunden
56	876	16	8	9	8	5	2	4	4	1940 bis 1947	
49	346	33	4	6	1	3	1	—	1	1948/49	
108	792	38	30	17	6	6	8	1	2	bis 1939	über 1 200 Stunden
113	1 270	36	20	14	14	9	9	3	8	1940 bis 1947	
132	454	93	21	8	2	3	1	3	1	1948/49	
260	602	93	52	32	25	15	16	7	20	bis 1939	Zusammen
200	1 114	58	32	25	24	18	13	10	20	1940 bis 1947	
202	396	139	26	17	4	6	3	3	4	1948/49	

noch Tabelle 6: Die betriebseigenen Schlepper in den
nach ihren Reparaturkosten

Arbeits- stunden	Baujahre der Schlepper	Schlepper bis 18 PS									
		Zahl der betriebs- eigenen Schlepper mit ge- leisteten Arbeits- stunden (ohne Einachs- schlepper)	Repara- turkosten im Durch- schnitt je Schlepper DM	Reparaturkosten je Arbeitsstunde							
				0,00 bis 0,20 DM	über 0,20 bis 0,40 DM	über 0,40 bis 0,60 DM	über 0,60 bis 0,80 DM	über 0,80 bis 1,00 DM	über 1,00 bis 1,50 DM	über 1,50 bis 2,00 DM	über 2,00 DM
				Zahl der Schlepper							
		1	2	3	4	5	6	7	8	9	10

Regierungsbezirk Koblenz

bis 300 Stunden	bis 1939	15	473	4	1	—	—	2	4	—	4
	1940 bis 1947	—	—	—	—	—	—	—	—	—	—
	1948/49	4	324	2	—	—	—	1	—	—	1
über 300 bis 600 Stunden	bis 1939	17	400	4	3	2	—	3	2	2	1
	1940 bis 1947	16	264	8	1	1	1	3	1	1	—
	1948/49	32	98	22	5	2	1	2	—	—	—
über 600 bis 1 200 Stunden	bis 1939	39	327	17	11	2	3	4	1	1	—
	1940 bis 1947	24	444	6	4	8	5	—	1	—	—
	1948/49	92	116	70	14	4	2	1	1	—	—
über 1 200 Stunden	bis 1939	53	406	32	12	3	1	3	2	—	—
	1940 bis 1947	45	392	30	7	5	3	—	—	—	—
	1948/49	62	219	45	13	1	2	1	—	—	—
bis 1939		124	388	57	27	7	4	12	9	3	5
Zusammen 1940 bis 1947		85	383	44	12	14	9	3	2	1	—
1948/49		190	151	139	32	7	5	5	1	—	1

Regierungsbezirk Trier

bis 300 Stunden	bis 1939	9	160	5	1	—	1	—	—	—	2
	1940 bis 1947	3	711	—	—	—	—	1	—	—	2
	1948/49	7	263	3	1	1	—	2	—	—	—
über 300 bis 600 Stunden	bis 1939	9	502	2	4	—	—	—	1	1	1
	1940 bis 1947	4	305	1	1	—	1	—	—	1	—
	1948/49	11	38	10	—	1	—	—	—	—	—
über 600 bis 1 200 Stunden	bis 1939	26	407	9	6	3	4	2	1	—	1
	1940 bis 1947	25	322	10	4	4	5	2	—	—	—
	1948/49	47	165	37	4	3	—	1	1	1	—
über 1 200 Stunden	bis 1939	32	349	20	6	6	—	—	—	—	—
	1940 bis 1947	31	341	15	12	2	2	—	—	—	—
	1948/49	66	201	52	10	1	1	1	—	1	—
bis 1939		76	365	36	17	9	5	2	2	1	4
Zusammen 1940 bis 1947		63	349	26	17	6	8	3	—	1	2
1948/49		131	178	102	15	6	1	4	1	2	—

Regierungsbezirk Montabaur

bis 300 Stunden	bis 1939	7	130	3	—	—	—	2	2	—	—
	1940 bis 1947	1	545	—	—	—	—	—	—	—	1
	1948/49	—	—	—	—	—	—	—	—	—	—
über 300 bis 600 Stunden	bis 1939	7	118	4	2	—	1	—	—	—	—
	1940 bis 1947	1	65	1	—	—	—	—	—	—	—
	1948/49	2	28	2	—	—	—	—	—	—	—
über 600 bis 1 200 Stunden	bis 1939	17	208	10	2	3	2	—	—	—	—
	1940 bis 1947	6	426	1	4	—	—	—	—	1	—
	1948/49	4	117	3	1	—	—	—	—	—	—
über 1 200 Stunden	bis 1939	20	468	9	7	2	1	1	—	—	—
	1940 bis 1947	6	317	4	—	1	1	—	—	—	—
	1948/49	3	142	3	—	—	—	—	—	—	—
bis 1939		51	287	26	11	5	4	3	2	—	—
Zusammen 1940 bis 1947		14	362	6	4	1	1	—	—	1	1
1948/49		9	106	8	1	—	—	—	—	—	—

land- und forstwirtschaftlichen Betrieben
im Kalenderjahr 1949

Schlepper über 18 bis 25 PS										Baujahre der Schlepper	Arbeits- stunden
Zahl der betriebs- eigenen Schlepper mit ge- leisteten Arbeits- stunden (ohne Einachs- schlepper)	Repara- turkosten im Durch- schnitt je Schlepper DM	Reparaturkosten je Arbeitsstunde									
		0,00 bis 0,20 DM	über 0,20 bis 0,40 DM	über 0,40 bis 0,60 DM	über 0,60 bis 0,80 DM	über 0,80 bis 1,00 DM	über 1,00 bis 1,50 DM	über 1,50 bis 2,00 DM	über 2,00 DM		
		Zahl der Schlepper									
		11	12	13	14	15	16	17	18		

Regierungsbezirk Koblenz

7	733	2	—	1	1	—	1	—	2	bis 1939	bis 300 Stunden
3	1 147	1	—	—	—	—	1	—	1	1940 bis 1947	
8	169	2	2	1	—	2	—	1	—	1948/49	
7	422	2	1	2	1	—	—	—	1	bis 1939	über 300 bis 600 Stunden
24	512	4	7	3	1	3	3	—	3	1940 bis 1947	
10	93	8	1	—	—	—	1	—	—	1948/49	
41	701	12	8	6	2	2	7	1	3	bis 1939	über 600 bis 1 200 Stunden
47	832	16	6	8	2	4	5	2	4	1940 bis 1947	
53	234	36	7	4	3	—	2	1	—	1948/49	
81	763	29	22	16	11	—	2	—	1	bis 1939	über 1 200 Stunden
109	774	46	26	8	15	2	8	4	—	1940 bis 1947	
83	329	61	12	8	—	—	1	1	—	1948/49	
136	700	45	31	25	15	2	10	1	7	bis 1939	Zusammen
183	760	67	39	19	18	9	17	6	8	1940 bis 1947	
154	274	107	22	13	3	2	4	3	—	1948/49	

Regierungsbezirk Trier

10	302	—	2	—	1	—	3	3	1	bis 1939	bis 300 Stunden
11	610	2	—	1	—	2	—	1	5	1940 bis 1947	
6	259	2	—	2	—	—	—	—	2	1948/49	
20	389	8	2	3	2	1	3	—	1	bis 1939	über 300 bis 600 Stunden
27	485	11	2	3	3	3	2	1	2	1940 bis 1947	
19	727	8	5	—	—	2	2	1	1	1948/49	
43	522	13	6	12	3	2	3	4	—	bis 1939	über 600 bis 1 200 Stunden
57	509	27	6	7	5	4	1	2	5	1940 bis 1947	
51	212	30	13	3	2	2	1	—	—	1948/49	
71	614	29	18	14	5	1	2	—	2	bis 1939	über 1 200 Stunden
95	809	37	28	9	7	4	7	1	2	1940 bis 1947	
124	409	73	26	8	11	3	3	—	—	1948/49	
144	533	50	28	29	11	4	11	7	4	bis 1939	Zusammen
190	662	77	36	20	15	13	10	5	14	1940 bis 1947	
200	384	113	44	13	13	7	6	1	3	1948/49	

Regierungsbezirk Montabaur

3	149	1	—	—	1	—	—	—	1	bis 1939	bis 300 Stunden
—	—	—	—	—	—	—	—	—	—	1940 bis 1947	
—	—	—	—	—	—	—	—	—	—	1948/49	
6	218	—	2	3	1	—	—	—	—	bis 1939	über 300 bis 600 Stunden
1	440	—	—	—	1	—	—	—	—	1940 bis 1947	
1	—	1	—	—	—	—	—	—	—	1948/49	
7	369	2	2	1	2	—	—	—	—	bis 1939	über 600 bis 1 200 Stunden
12	564	2	5	2	—	—	3	—	—	1940 bis 1947	
2	189	1	—	1	—	—	—	—	—	1948/49	
17	792	6	3	2	3	1	2	—	—	bis 1939	über 1 200 Stunden
13	902	4	5	2	—	1	1	—	—	1940 bis 1947	
5	1 266	1	2	—	—	1	1	—	—	1948/49	
33	539	9	7	6	7	1	2	—	1	bis 1939	Zusammen
26	725	6	10	4	1	1	4	—	—	1940 bis 1947	
8	839	3	2	1	—	1	1	—	—	1948/49	

**noch Tabelle 6: Die betriebseigenen Schlepper in den
nach ihren Reparaturkosten**

Arbeits- stunden	Baujahre der Schlepper	Schlepper über 25 PS									
		Zahl der betriebs- eigenen Schlepper mit ge- leisteten Arbeits- stunden (ohne Einachs- schlepper)	Repara- turkosten im Durch- schnitt je Schlepper DM	Reparaturkosten je Arbeitsstunde							
				0,00 bis 0,20 DM	über 0,20 bis 0,40 DM	über 0,40 bis 0,60 DM	über 0,60 bis 0,80 DM	über 0,80 bis 1,00 DM	über 1,00 bis 1,50 DM	über 1,50 bis 2,00 DM	über 2,00 DM
				Zahl der Schlepper							
		21	22	23	24	25	26	27	28	29	30

Regierungsbezirk Koblenz

bis 300 Stunden	bis 1939	4	502	2	1	—	1	—	—	—	—
	1940 bis 1947	1	1405	—	—	—	—	—	—	—	1
	1948/49	1	—	1	—	—	—	—	—	—	—
über 300 bis 600 Stunden	bis 1939	3	640	—	1	1	—	—	—	—	1
	1940 bis 1947	3	148	—	3	—	—	—	—	—	—
	1948/49	2	—	2	—	—	—	—	—	—	—
über 600 bis 1 200 Stunden	bis 1939	19	356	8	5	1	2	1	1	1	—
	1940 bis 1947	12	460	4	2	3	1	2	—	—	—
	1948/49	6	191	4	—	1	—	1	—	—	—
über 1 200 Stunden	bis 1939	29	720	9	12	2	1	1	4	—	—
	1940 bis 1947	29	1 700	11	4	5	2	1	1	—	5
	1948/49	33	422	23	8	1	—	—	—	1	—
Zusammen	bis 1939	55	542	19	19	4	4	2	5	1	1
	1940 bis 1947	45	1 259	15	9	8	3	3	1	—	6
	1948/49	42	359	30	8	2	—	1	—	1	—

Regierungsbezirk Trier

bis 300 Stunden	bis 1939	8	512	1	—	—	1	2	—	1	3
	1940 bis 1947	4	2 037	1	—	—	—	—	1	—	2
	1948/49	1	34	1	—	—	—	—	—	—	—
über 300 bis 600 Stunden	bis 1939	5	239	1	2	—	1	1	—	—	—
	1940 bis 1947	3	200	2	—	—	—	1	—	—	—
	1948/49	2	169	1	—	1	—	—	—	—	—
über 600 bis 1 200 Stunden	bis 1939	7	504	4	1	—	—	—	—	1	1
	1940 bis 1947	10	710	5	1	1	2	—	—	—	1
	1948/49	6	800	2	—	1	1	1	1	—	—
über 1 200 Stunden	bis 1939	24	791	10	5	4	1	3	—	—	1
	1940 bis 1947	17	141	3	4	1	3	1	4	1	—
	1948/49	16	568	5	6	4	1	—	—	—	—
Zusammen	bis 1939	44	632	16	8	4	3	6	—	2	5
	1940 bis 1947	34	1 170	11	5	2	5	2	5	1	3
	1948/49	25	570	9	6	6	2	1	1	—	—

Regierungsbezirk Montabaur

bis 300 Stunden	bis 1939	2	250	—	—	—	—	1	1	—	—
	1940 bis 1947	—	—	—	—	—	—	—	—	—	—
	1948/49	—	—	—	—	—	—	—	—	—	—
über 300 bis 600 Stunden	bis 1939	3	156	2	—	—	1	—	—	—	—
	1940 bis 1947	—	—	—	—	—	—	—	—	—	—
	1948/49	2	223	—	1	1	—	—	—	—	—
über 600 bis 1 200 Stunden	bis 1939	5	169	2	3	—	—	—	—	—	—
	1940 bis 1947	2	93	2	—	—	—	—	—	—	—
	1948/49	3	1 343	1	—	1	—	—	—	—	1
über 1 200 Stunden	bis 1939	11	898	5	2	2	—	1	1	—	—
	1940 bis 1947	7	846	3	1	—	2	1	—	—	—
	1948/49	2	200	2	—	—	—	—	—	—	—
Zusammen	bis 1939	21	556	9	5	2	1	2	2	—	—
	1940 bis 1947	9	678	5	1	—	2	1	—	—	—
	1948/49	7	686	3	1	2	—	—	—	—	1

land- und forstwirtschaftlichen Betrieben
im Kalenderjahr 1949

Arbeits- stunden	Baujahre der Schlepper	Schlepper bis 18 PS									
		Zahl der betriebs- eigenen Schlepper mit ge- leisteten Arbeits- stunden (ohne Einachs- schlepper)	Repara- turkosten im Durch- schnitt je Schlepper DM	Reparaturkosten je Arbeitsstunde							
				0,00 bis 0,20 DM	über 0,20 bis 0,40 DM	über 0,40 bis 0,60 DM	über 0,60 bis 0,80 DM	über 0,80 bis 1,00 DM	über 1,00 bis 1,50 DM	über 1,50 bis 2,00 DM	über 2,00 DM
				Zahl der Schlepper							
				1	2	3	4	5	6	7	8

Regierungsbezirk Rheinhessen

bis 300 Stunden	bis 1939	5	191	—	2	1	—	—	1	1	—
	1940 bis 1947	2	—	2	—	—	—	—	—	—	—
	1948/49	4	150	2	1	—	—	—	—	1	—
über 300 bis 600 Stunden	bis 1939	8	221	2	1	2	1	1	1	—	—
	1940 bis 1947	2	—	2	—	—	—	—	—	—	—
	1948/49	12	34	11	1	—	—	—	—	—	—
über 600 bis 1 200 Stunden	bis 1939	16	562	4	1	5	2	2	2	—	—
	1940 bis 1947	16	564	4	4	4	3	—	—	—	1
	1948/49	39	189	27	6	4	1	—	1	—	—
über 1 200 Stunden	bis 1939	76	433	43	21	6	3	3	—	—	—
	1940 bis 1947	65	497	36	17	6	3	—	1	2	—
	1948/49	85	141	76	8	1	—	—	—	—	—
Zusammen	bis 1939	105	425	49	25	14	6	6	4	1	—
	1940 bis 1947	85	486	44	21	10	6	—	1	2	1
	1948/49	140	145	116	16	5	1	—	1	1	—

Regierungsbezirk Pfalz

bis 300 Stunden	bis 1939	8	311	4	—	—	—	—	—	1	3
	1940 bis 1947	7	217	2	—	—	—	2	2	1	—
	1948/49	5	123	2	—	—	—	2	—	—	1
über 300 bis 600 Stunden	bis 1939	18	624	1	1	5	2	2	2	3	2
	1940 bis 1947	7	440	1	—	2	—	2	1	—	1
	1948/49	11	49	7	3	1	—	—	—	—	—
über 600 bis 1 200 Stunden	bis 1939	51	498	16	10	7	8	3	6	1	—
	1940 bis 1947	26	419	8	9	3	1	2	2	1	—
	1948/49	30	71	26	4	—	—	—	—	—	—
über 1 200 Stunden	bis 1939	75	528	35	21	12	5	1	1	—	—
	1940 bis 1947	80	513	35	28	12	2	2	1	—	—
	1948/49	49	150	44	3	2	—	—	—	—	—
Zusammen	bis 1939	152	517	56	32	24	15	6	9	5	5
	1940 bis 1947	120	471	46	37	17	3	8	6	2	1
	1948/49	95	112	79	10	3	—	2	—	—	1

Baden

bis 300 Stunden	bis 1939	50	172	13	8	5	4	4	9	5	2
	1940 bis 1947	13	127	2	3	2	3	—	2	—	1
	1948/49	10	33	8	1	—	—	—	1	—	—
über 300 bis 600 Stunden	bis 1939	137	341	24	26	32	17	11	15	8	4
	1940 bis 1947	42	281	9	8	8	6	6	5	—	—
	1948/49	31	134	19	3	4	3	1	1	—	—
über 600 bis 1 200 Stunden	bis 1939	251	467	65	54	45	37	14	28	4	4
	1940 bis 1947	71	348	25	16	16	6	3	4	1	—
	1948/49	42	136	32	4	3	2	—	1	—	—
über 1 200 Stunden	bis 1939	89	711	33	25	14	6	4	5	1	1
	1940 bis 1947	36	539	14	12	5	4	—	—	1	—
	1948/49	17	264	12	5	—	—	—	—	—	—
Zusammen	bis 1939	527	447	135	113	96	64	33	57	18	11
	1940 bis 1947	162	355	50	39	31	19	9	11	2	1
	1948/49	100	147	71	13	7	5	1	3	—	—

noch Tabelle 6: Die betriebseigenen Schlepper in den
nach ihren Reparaturkosten

Arbeits- stunden	Baujahre der Schlepper	Schlepper über 18 bis 25 PS									
		Zahl der betriebs- eigenen Schlepper mit ge- leisteten Arbeits- stunden (ohne Einachs- schlepper)	Repara- turkosten im Durch- schnitt je Schlepper DM	Reparaturkosten je Arbeitsstunde							
				0,00 bis 0,20 DM	über 0,20 bis 0,40 DM	über 0,40 bis 0,60 DM	über 0,60 bis 0,80 DM	über 0,80 bis 1,00 DM	über 1,00 bis 1,50 DM	über 1,50 bis 2,00 DM	über 2,00 DM
				Zahl der Schlepper							
				11	12	13	14	15	16	17	18

Regierungsbezirk Rheinhessen

bis 300 Stunden	bis 1939	8	169	4	1	1	—	1	—	—	1
	1940 bis 1947	5	1131	2	—	1	—	—	—	—	2
	1948/49	10	188	4	1	2	1	2	—	—	—
über 300 bis 600 Stunden	bis 1939	8	374	2	1	2	1	1	—	—	1
	1940 bis 1947	12	709	3	1	1	—	—	3	1	3
	1948/49	13	160	8	3	—	1	—	—	—	1
über 600 bis 1 200 Stunden	bis 1939	33	805	12	4	4	3	1	4	—	5
	1940 bis 1947	44	547	12	13	5	6	3	1	2	2
	1948/49	70	171	50	10	4	1	1	2	1	1
über 1 200 Stunden	bis 1939	93	865	35	29	9	7	4	3	4	2
	1940 bis 1947	124	675	50	38	19	7	7	2	1	—
	1948/49	163	166	143	12	2	4	1	1	—	—
Zusammen	bis 1939	142	784	53	35	16	11	7	7	4	9
	1940 bis 1947	185	659	67	52	26	13	10	6	4	7
	1948/49	256	168	205	26	8	7	4	3	1	2

Regierungsbezirk Pfalz

bis 300 Stunden	bis 1939	14	413	4	1	—	1	1	1	2	4
	1940 bis 1947	13	502	1	2	—	1	1	2	1	5
	1948/49	7	73	6	—	—	—	—	1	—	—
über 300 bis 600 Stunden	bis 1939	7	251	2	1	1	1	2	—	—	—
	1940 bis 1947	36	542	7	10	2	2	3	3	3	6
	1948/49	13	65	11	1	—	1	—	—	—	—
über 600 bis 1 200 Stunden	bis 1939	51	509	21	6	6	5	4	4	3	2
	1940 bis 1947	111	555	33	19	19	12	12	11	3	2
	1948/49	84	249	52	15	7	5	3	1	—	1
über 1 200 Stunden	bis 1939	93	505	48	26	7	4	6	2	—	—
	1940 bis 1947	184	594	82	57	19	12	4	6	3	1
	1948/49	150	221	120	22	4	3	1	—	—	—
Zusammen	bis 1939	165	488	75	34	14	11	13	7	5	6
	1940 bis 1947	344	573	123	88	40	27	28	22	10	14
	1948/49	254	219	189	38	11	9	4	2	—	1

Baden

bis 300 Stunden	bis 1939	36	157	9	6	5	4	4	7	—	1
	1940 bis 1947	26	240	6	3	6	1	—	4	4	2
	1948/49	15	87	7	4	1	2	—	1	—	—
über 300 bis 600 Stunden	bis 1939	90	302	28	12	16	11	6	10	3	4
	1940 bis 1947	100	378	16	19	21	10	10	10	11	3
	1948/49	63	149	36	9	7	4	1	4	2	—
über 600 bis 1 200 Stunden	bis 1939	197	508	48	49	38	25	15	12	8	2
	1940 bis 1947	332	523	84	64	67	42	27	33	12	3
	1948/49	147	218	98	22	7	8	3	8	—	1
über 1 200 Stunden	bis 1939	137	772	41	50	15	11	9	8	3	—
	1940 bis 1947	270	857	82	69	44	26	22	19	4	4
	1948/49	102	414	68	18	6	5	—	5	—	—
Zusammen	bis 1939	400	519	126	117	74	51	34	37	14	7
	1940 bis 1947	728	617	188	155	138	79	59	66	31	12
	1948/49	327	200	200	53	21	19	4	18	2	1

land- und forstwirtschaftlichen Betrieben
im Kalenderjahr 1949

Schlepper über 25 PS										Baujahre der Schlepper	Arbeits- stunden
Zahl der betriebs- eigenen Schlepper mit ge- leisteten Arbeits- stunden (ohne Einachs- schlepper)	Repara- turkosten im Durch- schnitt je Schlepper DM	Reparaturkosten je Arbeitsstunde									
		0,00 bis 0,20 DM	über 0,20 bis 0,40 DM	über 0,40 bis 0,60 DM	über 0,60 bis 0,80 DM	über 0,80 bis 1,00 DM	über 1,00 bis 1,50 DM	über 1,50 bis 2,00 DM	über 2,00 DM		
		Zahl der Schlepper									
		21	22	23	24	25	26	27	28		

Regierungsbezirk Rheinhessen

8	311	2	—	1	2	—	1	—	2	bis 1939	bis 300 Stunden
2	1450	—	1	—	—	—	—	1	—	1940 bis 1947	
4	111	2	—	1	—	—	—	—	1	1948/49	über 300 bis 600 Stunden
6	1394	2	—	—	—	1	2	—	1	bis 1939	
1	1500	—	—	—	—	—	—	—	1	1940 bis 1947	über 600 bis 1 200 Stunden
4	130	3	—	—	—	—	1	—	—	1948/49	
19	505	8	3	4	1	—	1	—	2	bis 1939	über 600 bis 1 200 Stunden
10	1 129	2	2	1	1	—	1	2	1	1940 bis 1947	
25	230	18	4	2	—	1	—	—	—	1948/49	über 1 200 Stunden
17	698	7	6	1	1	—	1	—	1	bis 1939	
21	975	7	4	4	2	1	1	2	—	1940 bis 1947	Zusammen
63	431	49	5	3	1	3	1	—	1	1948/49	
50	646	19	9	6	4	1	5	—	6	bis 1939	Zusammen
34	1 064	9	7	5	3	1	2	5	2	1940 bis 1947	
96	352	72	9	6	1	4	2	—	2	1948/49	

Regierungsbezirk Pfalz

17	442	7	2	1	1	1	—	—	5	bis 1939	bis 300 Stunden
6	273	2	—	—	1	1	—	1	1	1940 bis 1947	
2	518	1	—	—	—	—	—	—	1	1948/49	über 300 bis 600 Stunden
18	547	4	2	3	4	—	—	2	3	bis 1939	
11	1 234	1	—	2	1	2	1	1	3	1940 bis 1947	über 600 bis 1 200 Stunden
3	124	2	—	—	1	—	—	—	—	1948/49	
28	487	12	2	4	5	2	2	1	—	bis 1939	über 600 bis 1 200 Stunden
22	1 135	3	3	4	4	3	1	2	2	1940 bis 1947	
9	137	8	—	1	—	—	—	—	—	1948/49	über 1 200 Stunden
27	886	7	5	8	3	1	2	1	—	bis 1939	
39	1 127	12	7	4	5	5	3	—	3	1940 bis 1947	Zusammen
18	672	14	2	—	—	—	—	2	—	1948/49	
90	611	30	11	16	13	4	4	4	8	bis 1939	Zusammen
78	1 078	18	10	10	11	11	5	4	9	1940 bis 1947	
32	376	25	2	1	1	—	—	2	1	1948/49	

Baden

17	244	5	—	3	2	4	1	—	2	bis 1939	bis 300 Stunden
6	170	2	—	1	—	2	1	—	—	1940 bis 1947	
4	45	2	2	—	—	—	—	—	—	1948/49	über 300 bis 600 Stunden
32	214	14	6	5	4	1	1	—	1	bis 1939	
16	449	6	2	1	1	2	3	—	1	1940 bis 1947	über 600 bis 1 200 Stunden
15	174	8	—	2	3	1	—	1	—	1948/49	
46	704	22	7	2	2	4	3	2	4	bis 1939	über 600 bis 1 200 Stunden
24	519	7	4	5	3	2	2	—	1	1940 bis 1947	
29	390	13	6	4	4	1	—	—	1	1948/49	über 1 200 Stunden
29	851	13	5	2	1	5	3	—	—	bis 1939	
34	1 374	7	10	3	5	2	2	1	4	1940 bis 1947	Zusammen
37	769	18	6	5	5	—	—	—	3	1948/49	
124	549	54	18	12	9	14	8	2	7	bis 1939	Zusammen
80	842	22	16	10	9	8	8	1	6	1940 bis 1947	
85	501	41	14	11	12	2	—	1	4	1948/49	

noch Tabelle 6: Die betriebseigenen Schlepper in den
nach ihren Reparaturkosten

Arbeits- stunden	Baujahre der Schlepper	Schlepper bis 18 PS									
		Zahl der betriebs- eigenen Schlepper mit ge- leisteten Arbeits- stunden (ohne Einachs- schlepper)	Repara- turkosten im Durch- schnitt je Schlepper DM	Reparaturkosten je Arbeitsstunde							
				0,00 bis 0,20 DM	über 0,20 bis 0,40 DM	über 0,40 bis 0,60 DM	über 0,60 bis 0,80 DM	über 0,80 bis 1,00 DM	über 1,00 bis 1,50 DM	über 1,50 bis 2,00 DM	über 2,00 DM
				Zahl der Schlepper							
		1	2	3	4	5	6	7	8	9	10

Württemberg-Hohenzollern (einschl. Lindau)

bis 300 Stunden	bis 1939	59	269	19	6	5	7	2	7	6	7
	1940 bis 1947	21	183	7	3	2	2	1	2	2	2
	1948/49	25	27	21	2	—	1	—	—	—	1
über 300 bis 600 Stunden	bis 1939	126	279	47	18	14	11	13	12	10	1
	1940 bis 1947	44	213	13	11	9	3	3	4	1	—
	1948/49	40	83	28	7	3	—	1	1	—	—
über 600 bis 1 200 Stunden	bis 1939	234	381	79	76	39	14	11	10	2	3
	1940 bis 1947	110	279	60	27	11	6	1	4	—	1
	1948/49	73	76	64	7	1	—	1	—	—	—
über 1 200 Stunden	bis 1939	359	429	203	102	36	9	4	2	2	1
	1940 bis 1947	141	356	97	29	6	5	2	2	—	—
	1948/49	104	88	98	4	2	—	—	—	—	—
Zusammen	bis 1939	778	378	348	202	94	41	30	31	20	12
	1940 bis 1947	316	298	177	70	28	16	7	12	3	3
	1948/49	242	77	211	20	6	1	2	1	—	1

land- und forstwirtschaftlichen Betrieben
im Kalenderjahr 1949

Schlepper über 18 bis 25 PS										Baujahre der Schlepper	Arbeits- stunden
Zahl der betriebs- eigenen Schlepper mit ge- leisteten Arbeits- stunden (ohne Einachs- schlepper)	Repara- turkosten im Durch- schnitt je Schlepper DM	Reparaturkosten je Arbeitsstunde									
		0,00 bis 0,20 DM	über 0,20 bis 0,40 DM	über 0,40 bis 0,60 DM	über 0,60 bis 0,80 DM	über 0,80 bis 1,00 DM	über 1,00 bis 1,50 DM	über 1,50 bis 2,00 DM	über 2,00 DM		
		Zahl der Schlepper									
		11	12	13	14	15	16	17	18		

Württemberg-Hohenzollern (einschl. Lindau)

43	203	10	12	4	2	4	2	1	8	bis 1939	
40	375	7	1	3	5	4	1	7	12	1940 bis 1947	bis 300 Stunden
21	73	13	2	3	—	1	1	—	1	1948/49	
77	369	21	9	12	9	7	7	7	5	bis 1939	
121	444	21	12	20	17	16	14	11	10	1940 bis 1947	über 300 bis 600 Stunden
51	85	43	3	—	3	1	1	—	—	1948/49	
207	546	58	53	31	19	10	23	7	6	bis 1939	
343	493	96	87	53	30	32	28	12	5	1940 bis 1947	über 600 bis 1 200 Stunden
126	201	92	14	8	4	1	5	1	1	1948/49	
369	704	139	95	74	26	21	11	3	—	bis 1939	
625	582	278	188	81	45	20	9	3	1	1940 bis 1947	über 1 200 Stunden
233	229	186	36	6	3	1	—	1	—	1948/49	
696	589	228	169	121	56	42	43	18	19	bis 1939	
1 129	533	402	288	157	97	72	52	33	28	1940 bis 1947	Zusammen
431	197	334	55	17	10	4	7	2	2	1948/49	

noch Tabelle 6: Die betriebseigenen Schlepper in den land- und forstwirtschaftlichen Betrieben nach ihren Reparaturkosten im Kalenderjahr 1949

Arbeits- stunden	Baujahre der Schlepper	Schlepper über 25 PS									
		Zahl der betriebs- eigenen Schlepper mit ge- leisteten Arbeits- stunden (ohne Einachs- schlepper)	Repara- turkosten im Durch- schnitt je Schlepper DM	Reparaturkosten je Arbeitsstunde							
				0,00 bis 0,20 DM	über 0,20 bis 0,40 DM	über 0,40 bis 0,60 DM	über 0,60 bis 0,80 DM	über 0,80 bis 1,00 DM	über 1,00 bis 1,50 DM	über 1,50 bis 2,00 DM	über 2,00 DM
				Zahl der Schlepper							
				21	22	23	24	25	26	27	28

Württemberg-Hohenzollern (einschl. Lindau)

bis 300 Stunden	bis 1939	22	149	13	2	1	1	1	1	2	1
	1940 bis 1947	6	226	2	1	—	—	1	—	—	2
	1948/49	5	73	3	1	—	1	—	—	—	—
über 300 bis 600 Stunden	bis 1939	18	151	8	4	3	1	2	—	—	—
	1940 bis 1947	17	366	6	3	4	—	1	2	—	1
	1948/49	6	31	6	—	—	—	—	—	—	—
über 600 bis 1 200 Stunden	bis 1939	46	370	21	11	6	6	—	1	—	1
	1940 bis 1947	37	710	16	5	5	1	1	2	2	5
	1948/49	21	204	14	1	3	—	1	1	1	—
über 1 200 Stunden	bis 1939	56	748	26	13	4	7	—	4	1	1
	1940 bis 1947	47	877	17	15	1	6	1	3	—	4
	1948/49	49	338	37	8	2	1	—	1	—	—
Zusammen	bis 1939	142	457	68	30	14	15	3	6	3	3
	1940 bis 1947	107	682	41	24	10	7	4	7	2	12
	1948/49	81	276	60	10	5	2	1	2	1	—

DIE BETRIEBSEIGENEN SCHLEPPER* NACH BAUJAHREN (Tausend)

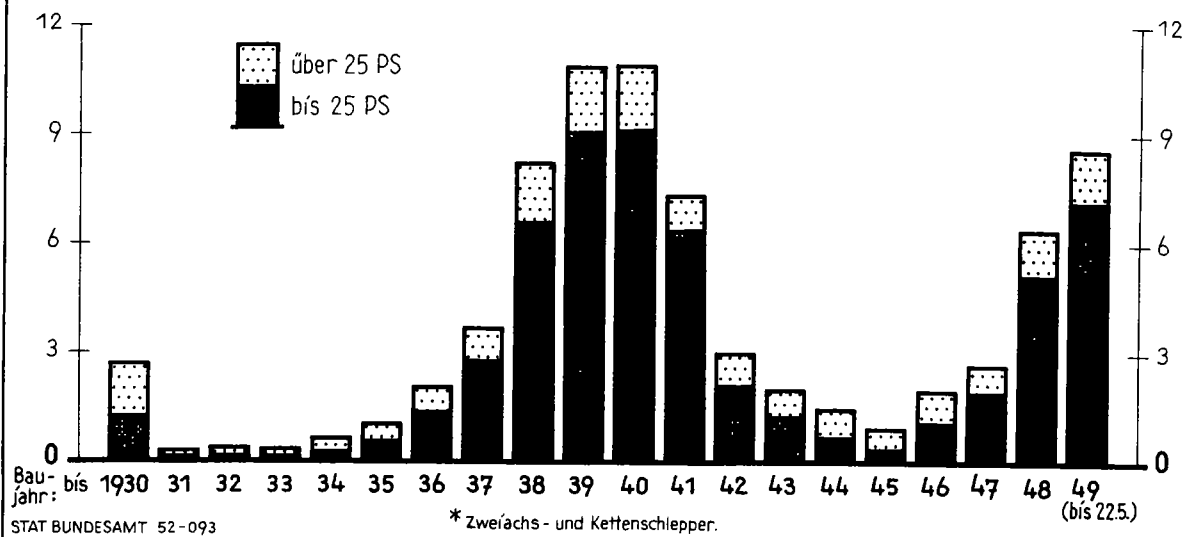

DIE AUSRÜSTUNG DER BETRIEBSEIGENEN SCHLEPPER

Von 100 Schleppern sind ausgerüstet mit :

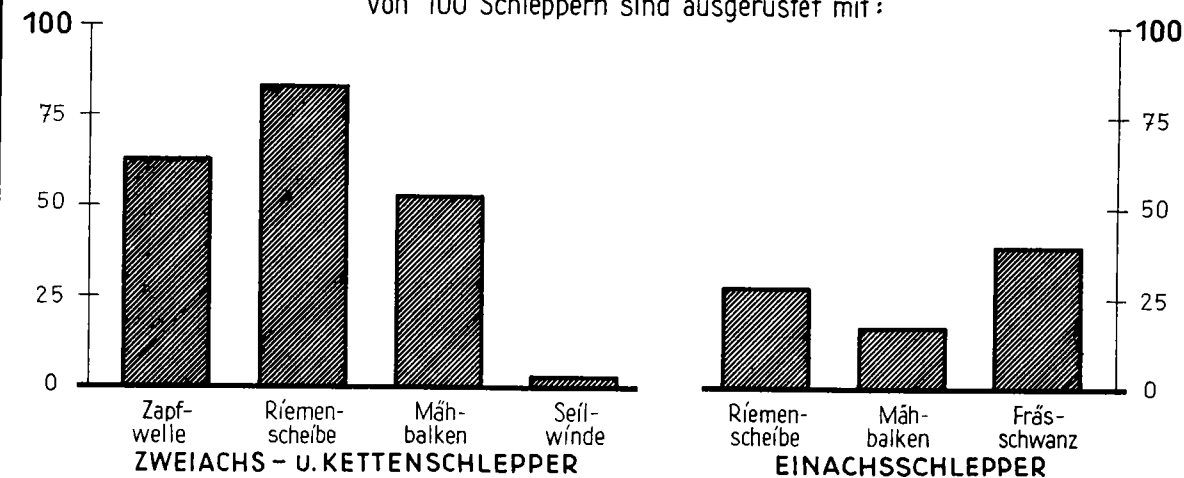

DER BESTAND AN SCHLEPPER-GERÄTEN U. -MASCHINEN

Auf 100 betriebseigene Schlepper* entfallen :



Tabelle 7a. Der Bestand an Schlepper-Geräten und -Arbeitsmaschinen in den

Größenklassen nach der landwirtschaftlich benutzten Fläche	Gesamtzahl der Betriebe mit betriebs- eigenen Schleppern (einschl. der Betriebe mit Einachs- schleppern)	darunter Betriebe mit mehr als einem Schlepper	Gesamtzahl der betriebs- eigenen Schlepper (einschl. Einachs- schlepper)	Von den Betrieben (Spalte 1) hatten Schlepper - Geräte und - Arbeitsmaschinen					
				Schlepperpflüge ohne Untergrundlockerer		Schlepperpflüge mit Untergrundlockerer		Untergrundpacker	
				Zahl der Betriebe	Zahl der Geräte	Zahl der Betriebe	Zahl der Geräte	Zahl der Betriebe	Zahl der Geräte
	1	2	3	4	5	6	7	8	9

BUNDESGBEIT

unter 5 ha	6 601	200	6 820	2 303	2 436	208	216	25	25
5 bis unter 10 "	7 921	167	8 101	3 299	3 448	295	303	26	27
10 " " 20 "	16 016	256	16 294	9 868	10 271	854	881	117	124
20 " " 50 "	29 512	848	30 413	23 957	25 545	2 261	2 328	664	682
50 " " 100 "	8 132	1 464	9 779	7 267	8 953	1 119	1 183	604	617
100 " " 200 "	1 847	1 171	3 487	1 694	2 944	456	524	318	363
200 ha und darüber	672	613	2 038	636	1 728	191	231	203	343
Zusammen . . .	70 701	4 719	76 932	49 024	55 325	5 384	5 666	1 957	2 181

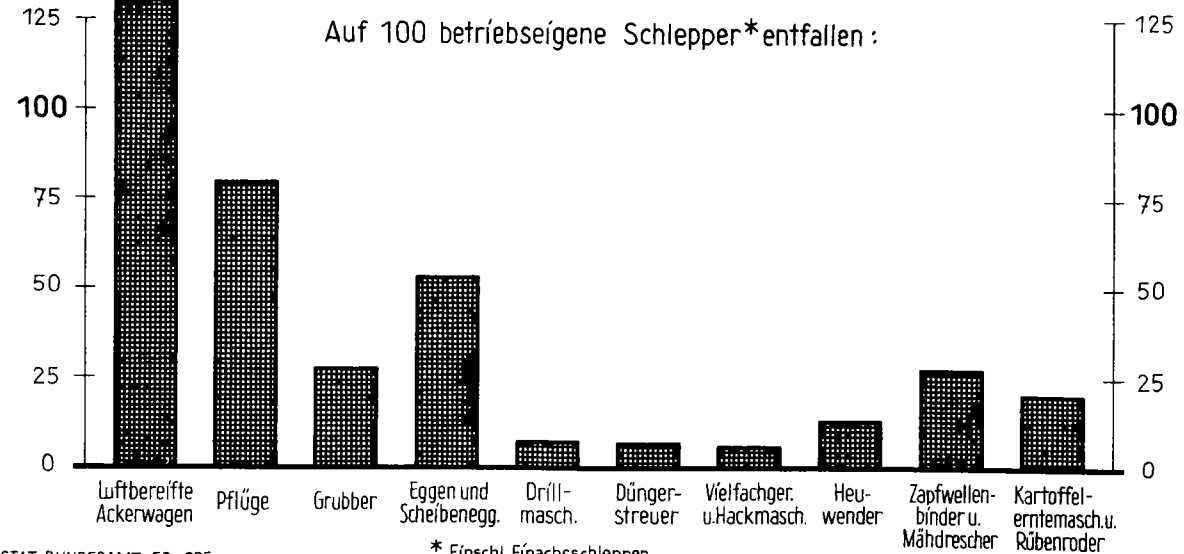
Schleswig-Holstein

unter 5 ha	58	2	60	29	33	1	1	—	—
5 bis unter 10 "	67	2	69	48	54	5	5	1	1
10 " " 20 "	224	1	226	144	154	12	13	4	8
20 " " 50 "	1 794	29	1 826	1 551	1 646	103	108	50	50
50 " " 100 "	1 359	74	1 445	1 250	1 440	87	91	90	91
100 " " 200 "	279	108	401	268	416	39	45	62	72
200 ha und darüber	241	220	689	232	654	54	61	78	136
Zusammen . . .	4 022	436	4 716	3 522	4 397	301	324	285	358

Hamburg

unter 5 ha	216	5	221	97	98	2	2	—	—
5 bis unter 10 "	37	6	43	21	24	1	1	—	—
10 " " 20 "	58	7	65	40	44	2	2	1	2
20 " " 50 "	90	4	94	63	69	10	10	1	1
50 " " 100 "	15	3	18	14	17	1	1	2	2
100 " " 200 "	4	2	6	4	6	—	—	2	2
200 ha und darüber	2	2	4	2	4	1	1	—	—
Zusammen . . .	422	29	451	241	262	17	17	6	7

Niedersachsen

unter 5 ha	418	10	428	205	222	24	25	7	7
5 bis unter 10 "	605	11	616	330	338	27	27	2	2
10 " " 20 "	1 939	23	1 963	1 414	1 452	153	153	46	46
20 " " 50 "	6 343	143	6 497	5 458	5 846	754	766	437	440
50 " " 100 "	2 514	251	2 785	2 238	2 710	463	480	376	382
100 " " 200 "	504	293	870	459	739	174	189	163	187
200 ha und darüber	204	185	648	196	518	79	104	94	158
Zusammen . . .	12 527	916	13 807	10 300	11 825	1 674	1 744	1 125	1 222

Regierungsbezirk Hannover

unter 5 ha	87	1	88	39	40	4	4	2	2
5 bis unter 10 "	123	3	126	74	74	3	3	—	—
10 " " 20 "	553	3	556	408	421	48	48	12	12
20 " " 50 "	1 522	28	1 550	1 283	1 367	196	197	126	127
50 " " 100 "	319	38	360	263	319	78	78	68	69
100 " " 200 "	73	53	144	67	100	38	40	31	37
200 ha und darüber	28	24	95	27	76	17	22	18	33
Zusammen . . .	2 705	150	2 919	2 161	2 397	384	392	257	280

land- und forstwirtschaftlichen Betrieben mit betriebseigenen Schleppern

Von den Betrieben (Spalte 1) hatten Schlepper -Geräte und -Arbeitsmaschinen										Größenklassen nach der landwirtschaftlich benutzten Fläche
Grubber		Eggen		Scheibeneggen		Drillmaschinen		Pflanz - und Lege - maschinen		
Zahl der Betriebe	Zahl der Geräte	Zahl der Betriebe	Zahl der Geräte	Zahl der Betriebe	Zahl der Geräte	Zahl der Betriebe	Zahl der Maschinen	Zahl der Betriebe	Zahl der Maschinen	
10	11	12	13	14	15	16	17	18	19	

BUNDESGBEIT

901	912	1 304	1 547	185	189	139	140	30	31	unter 5 ha
1 061	1 082	1 881	2 485	326	331	553	556	78	79	5 bis unter 10 "
3 257	3 303	4 312	5 587	1 256	1 273	1 484	1 486	249	251	10 " " 20 "
9 173	9 317	9 685	11 209	5 776	5 827	2 137	2 157	621	632	20 " " 50 "
4 081	4 305	3 252	4 400	3 272	3 319	594	630	309	328	50 " " 100 "
1 250	1 465	1 086	1 880	1 134	1 263	258	302	138	160	100 " " 200 "
534	790	427	956	492	595	149	192	77	104	200 ha und darüber
20 237	21 174	20 947	28 064	12 441	12 797	5 314	5 463	1 502	1 585	Zusammen

Schleswig-Holstein

10	10	10	10	2	2	—	—	—	—	unter 5 ha
17	17	20	26	3	3	1	1	1	1	5 bis unter 10 "
33	33	68	95	23	23	11	11	6	6	10 " " 20 "
479	490	475	608	242	244	75	75	38	38	20 " " 50 "
560	579	482	605	319	319	54	55	34	35	50 " " 100 "
187	209	153	226	100	107	20	21	12	14	100 " " 200 "
214	348	136	275	157	174	33	40	16	18	200 ha und darüber
1 500	1 686	1 344	1 845	846	872	194	203	107	112	Zusammen

Hamburg

18	18	16	20	—	—	1	1	—	—	unter 5 ha
10	11	14	20	—	—	1	1	—	—	5 bis unter 10 "
14	15	22	36	2	2	4	4	2	2	10 " " 20 "
37	37	27	32	5	5	3	3	—	—	20 " " 50 "
6	6	7	20	3	3	1	1	—	—	50 " " 100 "
3	3	—	—	—	—	—	—	—	—	100 " " 200 "
2	2	1	1	1	1	1	2	1	4	200 ha und darüber
90	92	87	129	11	11	11	12	3	6	Zusammen

Niedersachsen

48	48	79	97	27	29	10	10	4	4	unter 5 ha
68	70	86	118	23	23	33	34	4	4	5 bis unter 10 "
338	344	308	383	107	110	94	94	22	22	10 " " 20 "
1 734	1 763	1 179	1 446	870	876	229	229	86	86	20 " " 50 "
1 012	1 027	736	920	787	792	94	97	54	57	50 " " 100 "
320	344	278	460	261	275	48	52	27	27	100 " " 200 "
148	206	136	296	153	183	52	63	28	38	200 ha und darüber
3 668	3 802	2 802	3 720	2 228	2 288	560	579	225	238	Zusammen

Regierungsbezirk Hannover

8	8	9	12	—	—	1	1	1	1	unter 5 ha
13	13	15	17	2	2	9	9	—	—	5 bis unter 10 "
83	83	78	86	25	25	29	29	7	7	10 " " 20 "
398	400	285	327	198	198	65	65	26	26	20 " " 50 "
134	136	88	111	115	117	16	16	5	5	50 " " 100 "
47	55	41	72	43	46	6	8	5	5	100 " " 200 "
24	36	21	40	21	26	6	10	2	4	200 ha und darüber
707	731	537	665	404	414	132	138	46	48	Zusammen

noch Tabelle 7 a: Der Bestand an Schlepper-Geräten und -Arbeitsmaschinen in den

Größenklassen nach der landwirtschaftlich benutzten Fläche	Von den Betrieben (Spalte 1) hatten Schlepper-Geräte und -Arbeitsmaschinen									
	Kunstdüngerstreuer		Vielfachgeräte		Hackmaschinen		Heuwender		Zapfwellenbinder	
	Zahl der Betriebe	Zahl der Geräte	Zahl der Betriebe	Zahl der Geräte	Zahl der Betriebe	Zahl der Maschinen	Zahl der Betriebe	Zahl der Geräte	Zahl der Betriebe	Zahl der Geräte
	20	21	22	23	24	25	26	27	28	29

BUNDESGBIET

unter 5 ha	83	83	109	121	168	174	380	383	168	172
5 bis unter 10 "	263	267	155	157	153	155	1508	1517	538	541
10 " " 20 "	934	939	429	434	353	354	3067	3131	2317	2321
20 " " 50 "	1977	2017	782	794	703	722	3567	3705	9138	9176
50 " " 100 "	821	910	309	318	410	450	616	676	4655	4848
100 " " 200 "	345	450	184	205	166	195	203	257	1535	2078
200 ha und darüber	171	288	78	101	90	133	77	108	618	1317
Zusammen . . .	4594	4954	2046	2130	2043	2183	9418	9777	18969	20453

Schleswig-Holstein

unter 5 ha	1	1	1	1	4	4	—	—	—	—
5 bis unter 10 "	2	2	—	—	—	—	3	3	5	5
10 " " 20 "	18	18	—	—	6	6	6	6	18	19
20 " " 50 "	85	87	24	25	25	26	41	43	292	293
50 " " 100 "	68	71	16	16	26	27	29	29	537	542
100 " " 200 "	20	23	13	15	9	9	10	11	190	208
200 ha und darüber	32	47	14	17	10	12	10	13	222	451
Zusammen . . .	226	249	68	74	80	84	99	105	1264	1518

Hamburg

unter 5 ha	—	—	—	—	4	4	1	1	—	—
5 bis unter 10 "	8	8	—	—	1	2	1	1	1	1
10 " " 20 "	10	10	—	—	2	2	7	7	4	4
20 " " 50 "	5	5	—	—	2	3	9	9	9	9
50 " " 100 "	1	1	—	—	—	—	—	—	3	3
100 " " 200 "	—	—	—	—	—	—	—	—	3	3
200 ha und darüber	1	2	—	—	1	1	1	2	2	3
Zusammen . . .	25	26	—	—	10	12	19	20	22	23

Niedersachsen

unter 5 ha	15	15	9	11	6	6	5	5	21	21
5 bis unter 10 "	19	20	13	13	9	9	11	11	43	43
10 " " 20 "	101	101	26	26	50	50	43	43	259	259
20 " " 50 "	344	347	105	105	157	157	155	156	1857	1870
50 " " 100 "	187	203	73	74	60	63	74	76	1359	1389
100 " " 200 "	66	89	38	41	26	28	22	25	431	549
200 ha und darüber	57	99	26	31	42	58	20	25	189	423
Zusammen . . .	789	874	290	301	350	371	330	341	4159	4554

Regierungsbezirk Hannover

unter 5 ha	3	3	5	7	—	—	—	—	8	8
5 bis unter 10 "	4	4	3	3	—	—	2	2	14	14
10 " " 20 "	31	31	5	5	11	11	19	19	81	81
20 " " 50 "	95	96	22	22	32	32	54	54	531	536
50 " " 100 "	30	32	10	10	13	14	18	19	201	209
100 " " 200 "	6	9	7	7	5	7	5	7	61	85
200 ha und darüber	8	16	5	6	8	8	2	2	25	64
Zusammen . . .	177	191	57	60	69	72	100	103	921	997

land- und forstwirtschaftlichen Betrieben mit betriebseigenen Schleppern

Von den Betrieben (Spalte 1) hatten Schlepper - Geräte und -Arbeitsmaschinen										Größenklassen nach der landwirtschaftlich benutzten Fläche
Aufsammelpressen		Mähdrescher		Kartoffelernte - maschinen		Rübenroder		Schädlings- bekämpfungsspritzen oder -stäuber		
Zahl der Betriebe	Zahl der Geräte	Zahl der Betriebe	Zahl der Geräte	Zahl der Betriebe	Zahl der Maschinen	Zahl der Betriebe	Zahl der Geräte	Zahl der Betriebe	Zahl der Geräte	
30	31	32	33	34	35	36	37	38	39	

BUNDESGEBIET

2	3	1	1	279	279	38	39	356	387	unter 5 ha
6	7	1	1	961	962	142	143	301	324	5 bis unter 10 "
14	14	8	8	2 726	2 729	537	539	307	331	10 " " 20 "
129	129	15	15	5 181	5 206	1 193	1 203	362	389	20 " " 50 "
108	109	41	41	1 905	2 000	787	809	164	182	50 " " 100 "
64	65	33	35	634	770	379	399	78	86	100 " " 200 "
42	44	43	48	310	450	166	190	31	41	200 ha und darüber
365	371	142	149	11 996	12 396	3 242	3 322	1 599	1 740	Zusammen

Schleswig-Holstein

-	-	-	-	-	-	-	-	2	2	unter 5 ha
-	-	-	-	4	4	1	1	-	-	5 bis unter 10 "
-	-	-	-	25	28	2	2	3	3	10 " " 20 "
1	1	1	1	177	180	24	24	10	10	20 " " 50 "
3	3	4	4	205	208	18	18	9	9	50 " " 100 "
1	1	5	5	61	66	6	7	3	4	100 " " 200 "
4	4	14	14	76	96	18	18	1	1	200 ha und darüber
9	9	24	24	548	582	69	70	23	29	Zusammen

Hamburg

-	-	-	-	2	2	-	-	1	1	unter 5 ha
-	-	-	-	4	4	-	-	3	4	5 bis unter 10 "
-	-	-	-	5	5	1	1	2	2	10 " " 20 "
-	-	-	-	8	8	1	1	1	1	20 " " 50 "
-	-	-	-	1	1	-	-	-	-	50 " " 100 "
-	-	-	-	1	1	-	-	-	-	100 " " 200 "
-	-	-	-	2	3	1	1	1	1	200 ha und darüber
-	-	-	-	23	24	3	3	8	9	Zusammen

Niedersachsen

-	-	1	1	27	27	7	8	11	13	unter 5 ha
-	-	1	1	51	51	11	11	13	13	5 bis unter 10 "
1	1	2	2	200	200	86	86	13	13	10 " " 20 "
22	22	8	8	1 160	1 163	326	332	38	40	20 " " 50 "
23	23	9	9	714	746	220	223	24	25	50 " " 100 "
11	11	11	11	170	190	122	122	6	6	100 " " 200 "
9	10	16	18	111	152	86	101	9	9	200 ha und darüber
66	67	48	50	2 433	2 529	858	883	114	119	Zusammen

Regierungsbezirk Hannover

-	-	-	-	2	2	-	-	2	2	unter 5 ha
-	-	-	-	7	7	2	2	1	1	5 bis unter 10 "
-	-	2	2	65	65	24	24	2	2	10 " " 20 "
5	5	2	2	263	263	85	86	6	6	20 " " 50 "
7	7	1	1	93	96	31	31	5	5	50 " " 100 "
2	2	1	1	23	27	20	20	1	1	100 " " 200 "
1	2	4	4	17	21	17	21	-	-	200 ha und darüber
15	16	10	10	470	481	179	184	17	17	Zusammen

noch Tabelle 7a: Der Bestand an Schlepper- Geräten und -Arbeitsmaschinen in den

Größenklassen nach der landwirtschaftlich benutzten Fläche	Gesamtzahl der Betriebe mit betriebs- eigenen Schleppern (einschl. der Betriebe mit Einachs- schleppern)	darunter Betriebe mit mehr als einem Schlepper	Gesamtzahl der betriebs- eigenen Schlepper (einschl. Einachs- schlepper)	Von den Betrieben (Spalte 1) hatten Schlepper- Geräte und -Arbeitsmaschinen					
				Schlepperpflüge ohne Untergrundlockerer		Schlepperpflüge mit Untergrundlockerer		Untergrundpacker	
				Zahl der Betriebe	Zahl der Geräte	Zahl der Betriebe	Zahl der Geräte	Zahl der Betriebe	Zahl der Geräte
	1	2	3	4	5	6	7	8	9

Regierungsbezirk Hildesheim

unter 5 ha	77	3	80	29	30	5	5	2	2
5 bis unter 10 "	141	1	142	78	78	6	6	—	—
10 " " 20 "	559	4	563	438	448	25	25	23	23
20 " " 50 "	1036	20	1057	911	952	109	112	155	156
50 " " 100 "	264	46	314	239	299	52	55	102	103
100 " " 200 "	107	84	221	100	168	44	47	58	68
200 ha und darüber	55	53	206	52	139	26	39	34	57
Zusammen . . .	2 239	211	2 583	1 847	2 114	267	289	374	400

Regierungsbezirk Lüneburg

unter 5 ha	99	2	101	59	65	6	6	3	3
5 bis unter 10 "	162	4	166	97	101	9	9	1	1
10 " " 20 "	297	5	302	202	206	35	35	1	1
20 " " 50 "	1753	35	1790	1540	1 671	228	233	71	72
50 " " 100 "	895	73	973	811	952	185	193	113	116
100 " " 200 "	102	43	148	92	142	42	48	32	32
200 ha und darüber	33	31	88	32	77	13	16	12	16
Zusammen . . .	3 341	193	3 568	2 833	3 214	518	540	233	241

Regierungsbezirk Stade

unter 5 ha	32	1	33	15	20	2	2	—	—
5 bis unter 10 "	42	1	43	15	16	3	3	—	—
10 " " 20 "	84	4	89	47	48	7	7	—	—
20 " " 50 "	376	22	400	318	339	46	46	2	2
50 " " 100 "	264	14	282	236	298	38	40	8	8
100 " " 200 "	44	7	54	36	56	12	14	2	2
200 ha und darüber	9	4	15	9	14	2	2	2	2
Zusammen . . .	851	53	916	676	791	110	114	14	14

Regierungsbezirk Osnabrück

unter 5 ha	42	—	42	19	21	1	1	—	—
5 bis unter 10 "	37	—	37	14	15	2	2	1	1
10 " " 20 "	150	1	151	107	114	18	18	2	2
20 " " 50 "	368	4	373	295	322	52	53	5	5
50 " " 100 "	86	10	96	75	90	13	16	2	2
100 " " 200 "	17	9	28	16	27	2	2	2	3
200 ha und darüber	11	9	28	10	22	4	5	5	15
Zusammen . . .	711	33	755	536	611	92	97	17	28

Regierungsbezirk Aurich

unter 5 ha	14	1	15	7	7	—	—	—	—
5 bis unter 10 "	18	1	19	7	7	—	—	—	—
10 " " 20 "	25	2	27	10	10	2	2	—	—
20 " " 50 "	132	4	136	105	118	4	4	1	1
50 " " 100 "	182	15	198	165	209	15	15	2	2
100 " " 200 "	10	3	13	8	12	2	3	—	—
200 ha und darüber	4	3	12	4	8	2	2	—	—
Zusammen . . .	385	29	420	306	371	25	26	3	3

land- und forstwirtschaftlichen Betrieben mit betriebseigenen Schleppern

Von den Betrieben (Spalte 1) hatten Schlepper-Geräte und -Arbeitsmaschinen										Größenklassen nach der landwirtschaftlich benutzten Fläche
Grubber		Eggen		Scheibeneggen		Drillmaschinen		Pflanz- und Lege- maschinen		
Zahl der Betriebe	Zahl der Geräte	Zahl der Betriebe	Zahl der Geräte	Zahl der Betriebe	Zahl der Geräte	Zahl der Betriebe	Zahl der Maschinen	Zahl der Betriebe	Zahl der Maschinen	
10	11	12	13	14	15	16	17	18	19	

Regierungsbezirk Hildesheim

3	3	13	20	2	2	5	5	1	1	unter 5 ha
14	14	19	33	3	3	11	11	2	2	5 bis unter 10 "
105	108	103	136	18	19	23	23	4	4	10 " " 20 "
351	360	248	331	158	158	40	40	11	11	20 " " 50 "
142	143	108	126	104	104	4	4	7	7	50 " " 100 "
76	81	72	124	51	53	7	7	5	5	100 " " 200 "
45	59	35	96	45	54	11	15	12	17	200 ha und darüber
736	768	598	866	381	393	101	105	42	47	Zusammen

Regierungsbezirk Lüneburg

13	13	15	17	10	12	1	1	1	1	unter 5 ha
18	18	25	30	9	9	8	8	1	1	5 bis unter 10 "
25	26	33	38	15	15	12	12	7	7	10 " " 20 "
376	377	212	250	162	162	49	49	18	18	20 " " 50 "
318	320	141	166	210	211	27	28	13	15	50 " " 100 "
55	57	31	40	54	57	8	8	2	2	100 " " 200 "
23	33	19	34	21	26	6	7	3	3	200 ha und darüber
828	844	476	575	481	492	111	113	45	47	Zusammen

Regierungsbezirk Stade

3	3	9	9	6	6	—	—	—	—	unter 5 ha
5	5	6	8	3	3	—	—	1	1	5 bis unter 10 "
13	13	15	15	12	14	9	9	3	3	10 " " 20 "
57	59	61	69	34	36	16	16	9	9	20 " " 50 "
82	83	80	91	41	42	12	12	2	3	50 " " 100 "
24	25	25	28	16	18	5	5	5	5	100 " " 200 "
4	5	9	14	4	4	—	—	—	—	200 ha und darüber
188	193	205	234	116	123	42	42	20	21	Zusammen

Regierungsbezirk Osnabrück

4	4	9	10	1	1	—	—	—	—	unter 5 ha
5	5	4	4	—	—	1	1	—	—	5 bis unter 10 "
52	52	26	29	16	16	11	11	—	—	10 " " 20 "
133	133	71	82	65	65	11	11	3	3	20 " " 50 "
37	37	28	31	36	36	7	7	2	2	50 " " 100 "
12	13	11	19	15	18	7	9	—	—	100 " " 200 "
5	5	7	14	10	14	5	5	—	—	200 ha und darüber
248	249	156	189	143	150	42	44	5	5	Zusammen

Regierungsbezirk Aurich

1	1	3	3	3	3	—	—	—	—	unter 5 ha
3	3	3	3	—	—	—	—	—	—	5 bis unter 10 "
1	1	4	6	3	3	1	1	—	—	10 " " 20 "
31	31	63	91	58	58	8	8	2	2	20 " " 50 "
61	61	97	153	107	107	8	8	12	12	50 " " 100 "
6	6	7	19	8	8	—	—	—	—	100 " " 200 "
2	3	4	9	1	5	1	1	1	1	200 ha und darüber
105	106	181	284	183	184	18	18	15	15	Zusammen

noch Tabelle 7 a: Der Bestand an Schlepper-Geräten und -Arbeitsmaschinen in den

Größenklassen nach der landwirtschaftlich benutzten Fläche	Von den Betrieben (Spalte 1) hatten Schlepper-Geräte und -Arbeitsmaschinen									
	Kunstdüngerstreuer		Vielfachgeräte		Hackmaschinen		Heuwender		Zapfwellenbinder	
	Zahl der Betriebe	Zahl der Geräte	Zahl der Betriebe	Zahl der Geräte	Zahl der Betriebe	Zahl der Maschinen	Zahl der Betriebe	Zahl der Geräte	Zahl der Betriebe	Zahl der Geräte
	20	21	22	23	24	25	26	27	28	29

Regierungsbezirk Hildesheim

unter 5 ha	2	2	1	1	2	2	2	2	3	3
5 bis unter 10 "	1	1	4	4	5	5	3	3	12	12
10 " " 20 "	29	29	4	4	27	27	10	10	78	78
20 " " 50 "	72	72	8	8	47	47	23	23	326	328
50 " " 100 "	14	14	3	3	8	8	3	3	167	175
100 " " 200 "	15	24	11	11	12	12	3	3	105	150
200 ha und darüber	15	36	9	13	17	27	10	14	55	135
Zusammen . . .	148	178	40	44	118	128	54	58	746	881

Regierungsbezirk Lüneburg

unter 5 ha	5	5	2	2	—	—	1	1	7	7
5 bis unter 10 "	2	2	4	4	1	1	3	3	11	11
10 " " 20 "	12	12	5	5	4	4	3	3	27	27
20 " " 50 "	80	80	41	41	34	34	35	36	416	419
50 " " 100 "	51	54	34	35	14	14	18	18	419	421
100 " " 200 "	17	17	12	15	5	5	5	5	78	86
200 ha und darüber	7	13	4	4	2	4	4	4	31	48
Zusammen . . .	174	183	102	106	60	62	69	70	989	1019

Regierungsbezirk Stade

unter 5 ha	2	2	—	—	—	—	—	—	1	1
5 bis unter 10 "	2	2	—	—	—	—	2	2	—	—
10 " " 20 "	9	9	3	3	—	—	4	4	15	15
20 " " 50 "	17	18	18	18	8	8	14	14	78	79
50 " " 100 "	27	29	11	11	2	2	14	14	103	104
100 " " 200 "	4	4	—	—	—	—	2	2	27	29
200 ha und darüber	2	3	—	—	—	—	—	—	3	4
Zusammen . . .	63	67	32	32	10	10	36	36	227	232

Regierungsbezirk Osnabrück

unter 5 ha	1	1	—	—	—	—	—	—	1	1
5 bis unter 10 "	2	2	—	—	—	—	1	1	1	1
10 " " 20 "	6	6	4	4	—	—	1	1	20	20
20 " " 50 "	16	16	1	1	3	3	7	7	87	88
50 " " 100 "	6	10	5	5	1	1	6	7	33	33
100 " " 200 "	6	11	1	1	—	—	—	—	12	14
200 ha und darüber	6	8	1	1	—	—	—	—	10	20
Zusammen . . .	43	54	12	12	4	4	15	16	164	177

Regierungsbezirk Aurich

unter 5 ha	—	—	—	—	—	—	—	—	—	—
5 bis unter 10 "	—	—	—	—	—	—	—	—	1	1
10 " " 20 "	—	—	1	1	2	2	—	—	4	4
20 " " 50 "	3	3	—	—	3	3	2	2	60	61
50 " " 100 "	11	11	1	1	5	5	3	3	108	112
100 " " 200 "	1	1	—	—	—	—	—	—	6	6
200 ha und darüber	1	1	1	1	—	—	—	—	4	6
Zusammen . . .	16	16	3	3	10	10	5	5	183	190

land- und forstwirtschaftlichen Betrieben mit betriebseigenen Schleppern

Von den Betrieben (Spalte 1) hatten Schlepper- Geräte und - Arbeitsmaschinen										Größenklassen nach der landwirtschaftlich benutzten Fläche
Aufsammelpressen		Mähdrescher		Kartoffelernte- maschinen		Rübenroder		Schädlings- bekämpfungsspritzen oder - stäuber		
Zahl der Betriebe	Zahl der Geräte	Zahl der Betriebe	Zahl der Geräte	Zahl der Betriebe	Zahl der Maschinen	Zahl der Betriebe	Zahl der Geräte	Zahl der Betriebe	Zahl der Geräte	
30	31	32	33	34	35	36	37	38	39	

Regierungsbezirk Hildesheim

—	—	1	1	8	8	2	2	—	—	unter 5 ha
—	—	1	1	11	11	2	2	2	2	5 bis unter 10 "
—	—	—	—	37	37	36	36	3	3	10 " " 20 "
2	2	2	2	75	75	84	85	3	4	20 " " 50 "
1	1	1	1	18	19	37	38	1	1	50 " " 100 "
3	3	5	5	16	16	30	30	1	1	100 " " 200 "
2	2	1	1	28	42	30	35	5	5	200 ha und darüber
8	8	11	11	193	208	221	228	15	16	Zusammen

Regierungsbezirk Lüneburg

—	—	—	—	11	11	—	—	3	3	unter 5 ha
—	—	—	—	26	26	2	2	2	2	5 bis unter 10 "
1	1	—	—	53	53	8	8	4	4	10 " " 20 "
5	5	2	2	534	536	63	63	8	8	20 " " 50 "
4	4	3	3	394	417	70	71	5	5	50 " " 100 "
1	1	3	3	71	80	24	24	1	1	100 " " 200 "
3	3	3	4	26	37	6	8	1	1	200 ha und darüber
14	14	11	12	1115	1160	173	176	24	24	Zusammen

Regierungsbezirk Stade

—	—	—	—	1	1	—	—	4	6	unter 5 ha
—	—	—	—	—	—	—	—	5	5	5 bis unter 10 "
—	—	—	—	13	13	1	1	2	2	10 " " 20 "
3	3	1	1	84	84	6	6	12	12	20 " " 50 "
2	2	1	1	86	89	8	8	3	3	50 " " 100 "
1	1	—	—	19	23	2	2	1	1	100 " " 200 "
—	—	—	—	5	6	1	1	1	1	200 ha und darüber
6	6	2	2	208	216	18	18	28	30	Zusammen

Regierungsbezirk Osnabrück

—	—	—	—	1	1	1	1	2	2	unter 5 ha
—	—	—	—	2	2	—	—	—	—	5 bis unter 10 "
—	—	—	—	9	9	3	3	1	1	10 " " 20 "
4	4	—	—	36	37	6	6	2	2	20 " " 50 "
3	3	—	—	21	22	2	2	1	1	50 " " 100 "
1	1	—	—	7	8	1	1	—	—	100 " " 200 "
1	1	1	2	5	7	—	—	—	—	200 ha und darüber
9	9	1	2	81	86	13	13	6	6	Zusammen

Regierungsbezirk Aurich

—	—	—	—	—	—	—	—	—	—	unter 5 ha
—	—	—	—	—	—	1	1	—	—	5 bis unter 10 "
—	—	—	—	1	1	—	—	—	—	10 " " 20 "
—	—	—	—	5	5	1	1	—	—	20 " " 50 "
1	1	1	1	6	6	2	2	3	4	50 " " 100 "
1	1	—	—	—	—	—	—	—	—	100 " " 200 "
—	—	—	—	1	1	—	—	—	—	200 ha und darüber
2	2	1	1	13	13	4	4	3	4	Zusammen

noch Tabelle 7 a: Der Bestand an Schlepper-Geräten und -Arbeitsmaschinen in den

Größenklassen nach der landwirtschaftlich benutzten Fläche	Gesamtzahl der Betriebe mit betriebs- eigenen Schleppern (einschl. der Betriebe mit Einachs- schleppern)	darunter Betriebe mit mehr als einem Schlepper	Gesamtzahl der betriebs- eigenen Schlepper (einschl. Einachs- schlepper)	Von den Betrieben (Spalte 1) hatten Schlepper-Geräte und -Arbeitsmaschinen					
				Schlepperpflüge ohne Untergrundlockerer		Schlepperpflüge mit Untergrundlockerer		Untergrundpacker	
				Zahl der Betriebe	Zahl der Geräte	Zahl der Betriebe	Zahl der Geräte	Zahl der Betriebe	Zahl der Geräte
	1	2	3	4	5	6	7	8	9

Verwaltungsbezirk Braunschweig

unter 5 ha	44	1	45	21	21	6	7	—	—
5 bis unter 10 "	55	1	56	30	31	2	2	—	—
10 " " 20 "	198	1	199	154	157	12	12	6	6
20 " " 50 "	687	19	709	628	674	47	49	58	58
50 " " 100 "	333	46	382	310	380	51	52	63	64
100 " " 200 "	130	85	227	123	213	29	30	35	42
200 ha und darüber	59	57	193	57	171	14	17	23	35
Zusammen . . .	1506	210	1811	1323	1647	161	169	185	205

Verwaltungsbezirk Oldenburg

unter 5 ha	23	1	24	16	18	—	—	—	—
5 bis unter 10 "	27	—	27	15	16	2	2	—	—
10 " " 20 "	73	3	76	48	48	6	6	2	2
20 " " 50 "	469	11	482	378	403	72	72	19	19
50 " " 100 "	171	9	180	139	163	31	31	18	18
100 " " 200 "	21	9	35	17	21	5	5	3	3
200 ha und darüber	5	4	11	5	11	1	1	—	—
Zusammen . . .	789	37	835	618	680	117	117	42	42

Nordrhein-Westfalen

unter 5 ha	805	40	848	381	390	32	34	3	3
5 bis unter 10 "	723	28	752	351	371	37	38	6	6
10 " " 20 "	2 128	46	2 181	1 287	1 345	158	165	30	30
20 " " 50 "	5 481	141	5 634	4 269	4 619	575	597	101	111
50 " " 100 "	1 724	376	2 138	1 508	1 810	342	365	75	79
100 " " 200 "	343	220	667	309	465	123	140	23	25
200 ha und darüber	61	52	180	57	134	16	20	13	17
Zusammen . . .	11 265	903	12 400	8 162	9 134	1 283	1 359	251	271

Regierungsbezirk Düsseldorf

unter 5 ha	186	5	191	102	103	8	8	1	1
5 bis unter 10 "	149	6	155	88	94	13	13	1	1
10 " " 20 "	556	18	576	383	408	63	67	11	11
20 " " 50 "	1 345	41	1 388	1 040	1 146	189	199	32	36
50 " " 100 "	287	81	377	246	316	84	90	20	22
100 " " 200 "	54	37	113	47	74	19	25	4	4
200 ha und darüber	3	3	6	3	6	1	1	1	1
Zusammen . . .	2 580	191	2 806	1 900	2 147	377	403	70	76

Regierungsbezirk Köln

unter 5 ha	201	6	207	104	107	11	12	1	1
5 bis unter 10 "	197	6	203	93	99	8	8	2	2
10 " " 20 "	465	9	477	281	292	26	27	10	10
20 " " 50 "	679	39	723	481	528	75	78	20	21
50 " " 100 "	320	135	467	281	357	82	88	22	24
100 " " 200 "	94	85	217	81	123	49	56	3	4
200 ha und darüber	8	6	32	7	20	2	4	1	1
Zusammen . . .	1 964	286	2 326	1 328	1 526	253	273	59	63

land- und forstwirtschaftlichen Betrieben mit betriebseigenen Schleppern

Von den Betrieben (Spalte 1) hatten Schlepper - Geräte und - Arbeitsmaschinen										Größenklassen nach der landwirtschaftlich benutzten Fläche
Grubber		Eggen		Scheibeneggen		Drillmaschinen		Pflanz- und Lege- maschinen		
Zahl der Betriebe	Zahl der Geräte	Zahl der Betriebe	Zahl der Geräte	Zahl der Betriebe	Zahl der Geräte	Zahl der Betriebe	Zahl der Maschinen	Zahl der Betriebe	Zahl der Maschinen	
10	11	12	13	14	15	16	17	18	19	

Verwaltungsbezirk Braunschweig

12	12	12	15	2	2	2	2	1	1	unter 5 ha
8	10	8	14	—	—	3	4	—	—	5 bis unter 10 "
53	55	37	60	9	9	8	8	1	1	10 " " 20 "
283	297	150	200	96	99	23	23	9	9	20 " " 50 "
186	193	133	177	107	108	13	15	9	9	50 " " 100 "
86	92	77	138	65	66	13	13	10	10	100 " " 200 "
43	63	38	83	43	49	21	23	10	13	200 ha und darüber
671	722	455	687	322	333	83	88	40	43	Zusammen

Verwaltungsbezirk Oldenburg

4	4	9	11	3	3	1	1	—	—	unter 5 ha
2	2	6	9	6	6	1	1	—	—	5 bis unter 10 "
6	6	12	13	9	9	1	1	—	—	10 " " 20 "
105	106	89	96	99	100	17	17	8	8	20 " " 50 "
52	54	61	65	67	67	7	7	4	4	50 " " 100 "
14	15	14	20	9	9	2	2	—	—	100 " " 200 "
2	2	3	6	5	5	2	2	—	—	200 ha und darüber
185	189	194	220	198	199	31	31	12	12	Zusammen

Nordrhein-Westfalen

285	289	279	300	15	15	18	18	6	7	unter 5 ha
268	276	196	230	45	46	41	41	11	12	5 bis unter 10 "
1063	1083	540	637	131	132	143	144	34	36	10 " " 20 "
3383	3441	1 624	1955	996	1007	275	277	146	149	20 " " 50 "
1377	1518	761	1007	735	750	151	165	106	119	50 " " 100 "
300	391	201	306	197	208	42	51	36	37	100 " " 200 "
54	84	48	95	46	50	11	16	8	9	200 ha und darüber
6 730	7 062	3 649	4 530	2 165	2 208	681	712	347	369	Zusammen

Regierungsbezirk Düsseldorf

85	88	67	71	3	3	3	3	1	1	unter 5 ha
76	79	42	47	7	7	4	4	2	2	5 bis unter 10 "
318	327	136	156	35	35	35	35	6	6	10 " " 20 "
931	949	422	508	158	160	85	87	55	55	20 " " 50 "
246	273	116	159	79	82	27	30	24	26	50 " " 100 "
52	75	31	55	25	27	8	11	10	11	100 " " 200 "
3	3	3	5	1	1	—	—	—	—	200 ha und darüber
1 711	1 794	817	1 001	308	315	162	170	96	101	Zusammen

Regierungsbezirk Köln

102	102	91	98	3	3	1	1	3	4	unter 5 ha
97	100	63	79	14	14	22	22	5	5	5 bis unter 10 "
324	333	146	176	23	24	39	40	9	11	10 " " 20 "
578	600	231	310	61	61	44	44	18	19	20 " " 50 "
308	383	156	242	117	119	44	49	38	43	50 " " 100 "
89	126	47	82	45	46	16	17	12	12	100 " " 200 "
7	18	6	27	6	6	2	4	3	4	200 ha und darüber
1 505	1 662	740	1 014	289	275	168	177	88	96	Zusammen

noch Tabelle 7 a: Der Bestand an Schlepper-Geräten und -Arbeitsmaschinen in den

Größenklassen nach der landwirtschaftlich benutzten Fläche	Von den Betrieben (Spalte 1) hatten Schlepper-Geräte und -Arbeitsmaschinen									
	Kunstdüngestreuer		Vielfachgeräte		Hackmaschinen		Heuwender		Zapfwellenbinder	
	Zahl der Betriebe	Zahl der Geräte	Zahl der Betriebe	Zahl der Geräte	Zahl der Betriebe	Zahl der Maschinen	Zahl der Betriebe	Zahl der Geräte	Zahl der Betriebe	Zahl der Geräte
	20	21	22	23	24	25	26	27	28	29

Verwaltungsbezirk Braunschweig

unter 5 ha	1	1	1	1	3	3	2	2	—	—
5 bis unter 10 "	4	4	—	—	2	2	—	—	1	1
10 " " 20 "	11	11	4	4	6	6	4	4	24	24
20 " " 50 "	40	40	10	10	27	27	16	16	186	186
50 " " 100 "	31	34	7	7	17	19	9	9	217	222
100 " " 200 "	12	17	6	6	4	4	6	7	126	161
200 ha und darüber	15	17	4	4	15	19	4	5	57	141
Zusammen . . .	114	124	32	32	74	80	41	43	611	735

Verwaltungsbezirk Oldenburg

unter 5 ha	1	1	—	—	1	1	—	—	1	1
5 bis unter 10 "	4	5	2	2	1	1	—	—	3	3
10 " " 20 "	3	3	—	—	—	—	2	2	10	10
20 " " 50 "	21	22	5	5	3	3	4	4	173	173
50 " " 100 "	17	19	2	2	—	—	3	3	111	113
100 " " 200 "	5	6	1	1	—	—	1	1	16	18
200 ha und darüber	3	5	2	2	—	—	—	—	4	5
Zusammen . . .	54	61	12	12	5	5	10	10	318	323

Nordrhein-Westfalen

unter 5 ha	21	21	26	27	52	53	19	19	14	14
5 bis unter 10 "	49	50	24	25	40	40	29	29	61	61
10 " " 20 "	146	150	33	33	117	118	67	67	247	247
20 " " 50 "	330	356	98	101	235	250	158	158	1694	1703
50 " " 100 "	223	276	58	60	188	213	80	89	1148	1210
100 " " 200 "	73	99	36	44	55	67	22	25	301	398
200 ha und darüber	21	37	10	14	11	20	10	12	59	114
Zusammen . . .	863	989	285	304	698	761	385	399	3 524	3 747

Regierungsbezirk Düsseldorf

unter 5 ha	7	7	10	10	17	17	6	6	2	2
5 bis unter 10 "	8	8	4	4	9	9	5	5	7	7
10 " " 20 "	38	40	10	10	31	31	18	18	64	64
20 " " 50 "	98	114	33	35	77	89	55	55	335	338
50 " " 100 "	36	47	17	17	42	47	13	13	177	188
100 " " 200 "	16	23	8	12	12	14	4	4	47	60
200 ha und darüber	1	1	—	—	—	—	—	—	3	3
Zusammen . . .	204	240	82	88	188	207	101	101	635	662

Regierungsbezirk Köln

unter 5 ha	4	4	8	9	18	19	4	4	1	1
5 bis unter 10 "	18	18	14	15	22	22	13	13	15	15
10 " " 20 "	35	36	8	8	42	42	16	16	55	55
20 " " 50 "	57	59	20	20	61	62	21	21	231	231
50 " " 100 "	71	93	14	15	67	82	25	25	248	269
100 " " 200 "	25	35	11	13	24	30	10	12	84	110
200 ha und darüber	4	11	2	2	3	8	2	3	7	16
Zusammen . . .	214	256	77	82	237	265	91	94	641	697

land- und forstwirtschaftlichen Betrieben mit betriebseigenen Schleppern

Von den Betrieben (Spalte 1) hatten Schlepper-Geräte und -Arbeitsmaschinen										Größenklassen nach der landwirtschaftlich benutzten Fläche
Aufsammelpressen		Mähdrescher		Kartoffelernte- maschinen		Rübenroder		Schädlings- bekämpfungsspritzen oder -stäuber		
Zahl der Betriebe	Zahl der Geräte	Zahl der Betriebe	Zahl der Geräte	Zahl der Betriebe	Zahl der Maschinen	Zahl der Betriebe	Zahl der Geräte	Zahl der Betriebe	Zahl der Geräte	
30	31	32	33	34	35	36	37	38	39	

Verwaltungsbezirk Braunschweig

-	-	-	-	2	2	4	5	-	-	unter 5 ha
-	-	-	-	1	1	3	3	2	2	5 bis unter 10 "
-	-	-	-	16	16	13	13	-	-	10 " " 20 "
-	-	-	-	50	50	76	80	5	6	20 " " 50 "
-	-	2	2	29	29	68	69	4	4	50 " " 100 "
1	1	2	2	22	22	45	45	2	2	100 " " 200 "
1	1	7	7	28	37	32	36	2	2	200 ha und darüber
2	2	11	11	148	157	241	251	15	16	Zusammen

Verwaltungsbezirk Oldenburg

-	-	-	-	2	2	-	-	-	-	unter 5 ha
-	-	-	-	4	4	1	1	1	1	5 bis unter 10 "
-	-	-	-	6	6	1	1	1	1	10 " " 20 "
3	3	1	1	113	113	5	5	2	2	20 " " 50 "
5	5	-	-	67	68	2	2	2	2	50 " " 100 "
1	1	-	-	12	14	-	-	-	-	100 " " 200 "
1	1	-	-	1	1	-	-	-	-	200 ha und darüber
10	10	1	1	205	208	9	9	6	6	Zusammen

Nordrhein-Westfalen

-	-	-	-	49	49	2	2	29	29	unter 5 ha
-	-	-	-	76	76	26	26	25	25	5 bis unter 10 "
3	3	-	-	229	229	114	114	28	33	10 " " 20 "
23	23	1	1	666	669	341	341	57	66	20 " " 50 "
35	36	15	15	318	333	358	370	51	57	50 " " 100 "
13	13	11	12	101	115	124	129	23	25	100 " " 200 "
6	6	7	7	27	42	21	26	5	7	200 ha und darüber
80	81	34	35	1466	1513	986	1008	218	242	Zusammen

Regierungsbezirk Düsseldorf

-	-	-	-	10	10	-	-	10	10	unter 5 ha
-	-	-	-	12	12	3	3	10	10	5 bis unter 10 "
1	1	-	-	83	83	25	25	15	18	10 " " 20 "
2	2	-	-	211	211	93	93	27	31	20 " " 50 "
2	2	-	-	60	65	73	75	11	13	50 " " 100 "
3	3	2	2	26	31	24	27	4	4	100 " " 200 "
-	-	-	-	3	3	-	-	-	-	200 ha und darüber
8	8	2	2	405	415	218	223	77	86	Zusammen

Regierungsbezirk Köln

-	-	-	-	15	15	-	-	14	14	unter 5 ha
-	-	-	-	33	33	17	17	12	12	5 bis unter 10 "
-	-	-	-	50	50	47	47	9	11	10 " " 20 "
-	-	1	1	69	69	97	97	14	16	20 " " 50 "
2	2	6	6	60	65	142	148	24	28	50 " " 100 "
2	2	6	7	30	36	63	65	12	14	100 " " 200 "
-	-	1	1	5	9	7	9	3	5	200 ha und darüber
4	4	14	15	262	277	373	383	58	100	Zusammen

noch Tabelle 7a: Der Bestand an Schlepper- Geräten und -Arbeitsmaschinen in den

Größenklassen nach der landwirtschaftlich benutzten Fläche	Gesamtzahl der Betriebe mit betriebs- eigenen Schleppern (einschl. der Betriebe mit Einachs- schleppern)	darunter Betriebe mit mehr als einem Schlepper	Gesamtzahl der betriebs- eigenen Schlepper (einschl. Einachs- schlepper)	Von den Betrieben (Spalte 1) hatten Schlepper-Geräte und -Arbeitsmaschinen					
				Schlepperpflüge ohne Untergrundlockerer		Schlepperpflüge mit Untergrundlockerer		Untergrundpacker	
				Zahl der Betriebe	Zahl der Geräte	Zahl der Betriebe	Zahl der Geräte	Zahl der Betriebe	Zahl der Geräte
				4	5	6	7	8	9

Regierungsbezirk Aachen

unter 5 ha	81	6	88	33	34	2	2	—	—
5 bis unter 10 "	94	3	97	42	44	2	2	2	2
10 " " 20 "	370	6	377	181	189	19	19	5	5
20 " " 50 "	531	19	550	369	390	52	52	8	9
50 " " 100 "	196	81	289	178	224	34	38	12	12
100 " " 200 "	34	29	89	33	55	9	10	6	6
200 ha und darüber	5	5	23	4	10	3	5	—	—
Zusammen . . .	1311	149	1313	840	946	121	128	33	34

Regierungsbezirk Münster

unter 5 ha	65	5	70	27	28	—	—	—	—
5 bis unter 10 "	62	8	71	32	34	5	6	—	—
10 " " 20 "	138	3	141	90	95	12	12	1	1
20 " " 50 "	1155	18	1177	969	1060	94	100	18	19
50 " " 100 "	383	19	403	344	395	35	36	7	7
100 " " 200 "	35	9	46	30	35	10	10	—	—
200 ha und darüber	—	—	—	—	—	—	—	—	—
Zusammen . . .	1838	62	1908	1492	1647	156	164	26	27

Regierungsbezirk Detmold

unter 5 ha	166	12	180	70	72	5	6	—	—
5 bis unter 10 "	131	4	135	58	61	7	7	1	1
10 " " 20 "	327	7	335	203	211	27	29	2	2
20 " " 50 "	902	14	916	732	786	105	107	12	14
50 " " 100 "	252	36	291	217	250	63	65	10	10
100 " " 200 "	80	38	130	74	114	26	29	8	8
200 ha und darüber	36	32	101	34	79	7	7	11	15
Zusammen . . .	1894	143	2088	1388	1573	240	250	44	50

Regierungsbezirk Arnberg

unter 5 ha	106	6	112	45	46	6	6	1	1
5 bis unter 10 "	90	1	91	38	39	2	2	—	—
10 " " 20 "	272	3	275	149	150	11	11	1	1
20 " " 50 "	869	10	880	678	709	60	61	11	12
50 " " 100 "	286	24	311	242	268	44	48	4	4
100 " " 200 "	46	22	72	44	64	10	10	2	3
200 ha und darüber	9	6	18	9	19	3	3	—	—
Zusammen . . .	1678	72	1759	1205	1295	136	141	19	21

Bremen

unter 5 ha	5	1	6	4	5	—	—	—	—
5 bis unter 10 "	5	—	5	4	4	—	—	—	—
10 " " 20 "	6	—	6	3	4	—	—	—	—
20 " " 50 "	16	1	17	12	15	1	1	—	—
50 " " 100 "	14	3	17	11	12	3	3	1	1
100 " " 200 "	—	—	—	—	—	—	—	—	—
200 ha und darüber	—	—	—	—	—	—	—	—	—
Zusammen . . .	46	5	51	34	40	4	4	1	1

land- und forstwirtschaftlichen Betrieben mit betriebseigenen Schleppern

Von den Betrieben (Spalte 1) hatten Schlepper-Geräte und -Arbeitsmaschinen										Größenklassen nach der landwirtschaftlich benutzten Fläche
Grubber		Eggen		Scheibeneggen		Drillmaschinen		Pflanz- und Lege- maschinen		
Zahl der Betriebe	Zahl der Geräte	Zahl der Betriebe	Zahl der Geräte	Zahl der Betriebe	Zahl der Geräte	Zahl der Betriebe	Zahl der Maschinen	Zahl der Betriebe	Zahl der Maschinen	
10	11	12	13	14	15	16	17	18	19	
Regierungsbezirk Aachen										
21	21	31	34	4	4	1	1	—	—	unter 5 ha
37	37	28	39	9	10	6	6	1	2	5 bis unter 10 "
209	210	94	123	9	9	28	28	5	5	10 " " 20 "
432	445	160	216	58	59	41	41	12	12	20 " " 50 "
187	214	93	151	69	69	26	30	20	24	50 " " 100 "
33	53	20	37	24	25	7	9	5	5	100 " " 200 "
5	9	3	7	5	6	2	3	2	2	200 ha und darüber
924	989	429	607	178	182	111	118	45	50	Zusammen
Regierungsbezirk Münster										
13	13	14	16	1	1	—	—	—	—	unter 5 ha
20	21	11	11	7	7	2	2	—	—	5 bis unter 10 "
47	47	25	27	16	16	6	6	3	3	10 " " 20 "
558	561	265	308	321	327	44	44	19	19	20 " " 50 "
241	244	130	159	183	190	17	17	6	6	50 " " 100 "
26	27	13	24	22	24	3	4	2	2	100 " " 200 "
—	—	—	—	—	—	—	—	—	—	200 ha und darüber
905	913	458	545	550	565	72	73	30	30	Zusammen
Regierungsbezirk Detmold										
30	30	35	38	1	1	7	7	1	1	unter 5 ha
13	14	17	18	2	2	4	4	2	2	5 bis unter 10 "
65	65	64	73	17	17	17	17	5	5	10 " " 20 "
360	361	257	295	155	156	40	40	18	20	20 " " 50 "
186	189	111	123	115	116	22	24	10	12	50 " " 100 "
60	65	53	62	46	48	4	4	4	4	100 " " 200 "
30	40	28	41	29	30	6	8	1	1	200 ha und darüber
744	764	565	650	365	370	100	104	41	45	Zusammen
Regierungsbezirk Arnsberg										
34	35	41	43	3	3	6	6	1	1	unter 5 ha
25	25	35	36	6	6	3	3	1	1	5 bis unter 10 "
100	101	75	82	31	31	18	18	6	6	10 " " 20 "
524	525	289	318	243	244	21	21	24	24	20 " " 50 "
209	215	155	173	172	174	15	15	8	8	50 " " 100 "
40	45	37	46	35	38	4	6	3	3	100 " " 200 "
9	14	8	15	5	5	1	1	2	2	200 ha und darüber
941	980	640	713	495	501	68	70	43	45	Zusammen
Bremen										
2	3	2	3	2	2	—	—	—	—	unter 5 ha
2	2	2	2	1	1	—	—	—	—	5 bis unter 10 "
—	—	1	4	1	1	—	—	—	—	10 " " 20 "
4	4	5	5	6	6	—	—	—	—	20 " " 50 "
5	5	3	3	8	8	—	—	1	1	50 " " 100 "
—	—	—	—	—	—	—	—	—	—	100 " " 200 "
—	—	—	—	—	—	—	—	—	—	200 ha und darüber
13	14	13	17	18	18	—	—	1	1	Zusammen

noch Tabelle 7a: Der Bestand an Schlepper-Geräten und -Arbeitsmaschinen in den

Größenklassen nach der landwirtschaftlich benutzten Fläche	Von den Betrieben (Spalte 1) hatten Schlepper-Geräte und -Arbeitsmaschinen									
	Kunstdüngestreuer		Vielfachgeräte		Hackmaschinen		Heuwender		Zapfwellenbinder	
	Zahl der Betriebe	Zahl der Geräte	Zahl der Betriebe	Zahl der Geräte	Zahl der Betriebe	Zahl der Maschinen	Zahl der Betriebe	Zahl der Geräte	Zahl der Betriebe	Zahl der Geräte
	20	21	22	23	24	25	26	27	28	29

Regierungsbezirk Aachen

unter 5 ha	2	2	1	1	6	6	2	2	3	3
5 bis unter 10 "	8	9	2	2	6	6	3	3	3	3
10 " " 20 "	29	29	6	6	31	32	17	17	28	28
20 " " 50 "	41	44	12	13	46	48	24	24	197	198
50 " " 100 "	50	59	9	10	52	57	14	14	151	172
100 " " 200 "	16	21	4	5	14	17	4	4	31	54
200 ha und darüber	4	7	2	3	4	6	2	2	4	7
Zusammen . . .	150	171	36	40	159	172	66	66	417	465

Regierungsbezirk Münster

unter 5 ha	4	4	1	1	2	2	—	—	2	2
5 bis unter 10 "	3	3	2	2	1	1	—	—	14	14
10 " " 20 "	8	9	1	1	1	1	3	3	24	24
20 " " 50 "	47	49	11	11	22	22	24	24	401	402
50 " " 100 "	23	25	7	7	9	9	11	12	222	223
100 " " 200 "	7	9	3	3	4	5	1	2	29	32
200 ha und darüber	—	—	—	—	—	—	—	—	—	—
Zusammen . . .	92	99	25	25	39	40	39	41	692	697

Regierungsbezirk Detmold

unter 5 ha	2	2	2	2	4	4	3	3	3	3
5 bis unter 10 "	5	5	1	1	1	1	2	2	18	18
10 " " 20 "	21	21	7	7	7	7	5	5	55	55
20 " " 50 "	50	52	10	10	16	16	20	20	294	296
50 " " 100 "	19	24	5	5	11	11	10	13	163	166
100 " " 200 "	5	5	7	8	1	1	1	1	66	86
200 ha und darüber	9	15	5	8	3	5	5	6	36	75
Zusammen . . .	111	124	37	41	43	45	46	50	635	699

Regierungsbezirk Arnsberg

unter 5 ha	2	2	4	4	5	5	4	4	3	3
5 bis unter 10 "	7	7	1	1	1	1	6	6	4	4
10 " " 20 "	15	15	1	1	5	5	8	8	21	21
20 " " 50 "	37	38	12	12	13	13	14	14	236	238
50 " " 100 "	24	28	6	6	7	7	7	12	187	192
100 " " 200 "	4	6	3	3	—	—	2	2	44	56
200 ha und darüber	3	3	1	1	1	1	1	1	9	13
Zusammen . . .	92	99	28	28	32	32	42	47	504	527

Bremen

unter 5 ha	—	—	—	—	—	—	—	—	—	—
5 bis unter 10 "	1	1	1	1	—	—	1	1	1	1
10 " " 20 "	—	—	—	—	—	—	1	1	—	—
20 " " 50 "	—	—	—	—	—	—	1	1	2	2
50 " " 100 "	2	2	1	1	—	—	4	4	5	5
100 " " 200 "	—	—	—	—	—	—	—	—	—	—
200 ha und darüber	—	—	—	—	—	—	—	—	—	—
Zusammen . . .	3	3	2	2	—	—	7	7	8	8

land- und forstwirtschaftlichen Betrieben mit betriebseigenen Schleppern

Von den Betrieben (Spalte 1) hatten Schlepper-Geräte und -Arbeitsmaschinen										Grössenklassen nach der landwirtschaftlich benutzten Fläche
Aufsammelpressen		Mähdrescher		Kartoffelernte- maschinen		Rübenroder		Schädlings- bekämpfungsspritzen oder -stäuber		
Zahl der Betriebe	Zahl der Geräte	Zahl der Betriebe	Zahl der Geräte	Zahl der Betriebe	Zahl der Maschinen	Zahl der Betriebe	Zahl der Geräte	Zahl der Betriebe	Zahl der Geräte	
30	31	32	33	34	35	36	37	38	39	

Regierungsbezirk Aachen

—	—	—	—	2	2	2	2	1	1	unter 5 ha
—	—	—	—	7	7	2	2	—	—	5 bis unter 10 "
—	—	—	—	30	30	38	38	3	3	10 " " 20 "
—	—	—	—	54	54	95	95	7	10	20 " " 50 "
4	4	4	4	47	49	102	104	8	8	50 " " 100 "
1	1	2	2	5	6	25	25	2	2	100 " " 200 "
—	—	1	1	3	5	4	7	1	1	200 ha und darüber
5	5	7	7	148	153	268	273	22	25	Zusammen

Regierungsbezirk Münster

—	—	—	—	2	2	—	—	2	2	unter 5 ha
—	—	—	—	3	3	—	—	1	1	5 bis unter 10 "
1	1	—	—	11	11	2	2	—	—	10 " " 20 "
7	7	—	—	182	185	18	18	3	3	20 " " 50 "
10	10	1	1	83	84	11	11	1	1	50 " " 100 "
2	2	—	—	14	14	1	1	1	1	100 " " 200 "
—	—	—	—	—	—	—	—	—	—	200 ha und darüber
20	20	1	1	295	299	32	32	8	8	Zusammen

Regierungsbezirk Detmold

—	—	—	—	14	14	—	—	1	1	unter 5 ha
—	—	—	—	13	13	2	2	—	—	5 bis unter 10 "
1	1	—	—	31	31	1	1	1	1	10 " " 20 "
12	12	—	—	80	80	23	23	5	5	20 " " 50 "
13	14	3	3	36	38	17	18	4	4	50 " " 100 "
3	3	1	1	19	21	7	7	2	2	100 " " 200 "
3	3	4	4	14	21	7	7	1	1	200 ha und darüber
32	33	8	8	207	218	57	58	14	14	Zusammen

Regierungsbezirk Arnsberg

—	—	—	—	6	6	—	—	1	1	unter 5 ha
—	—	—	—	8	8	2	2	2	2	5 bis unter 10 "
—	—	—	—	24	24	1	1	—	—	10 " " 20 "
2	2	—	—	70	70	15	15	1	1	20 " " 50 "
4	4	1	1	32	32	13	14	3	3	50 " " 100 "
2	2	—	—	7	7	4	4	2	2	100 " " 200 "
3	3	1	1	2	4	3	3	—	—	200 ha und darüber
11	11	2	2	149	151	38	39	9	9	Zusammen

Bremen

—	—	—	—	—	—	—	—	—	—	unter 5 ha
—	—	—	—	1	1	—	—	—	—	5 bis unter 10 "
—	—	—	—	—	—	—	—	—	—	10 " " 20 "
—	—	—	—	1	1	—	—	—	—	20 " " 50 "
—	—	—	—	2	2	—	—	—	—	50 " " 100 "
—	—	—	—	—	—	—	—	—	—	100 " " 200 "
—	—	—	—	—	—	—	—	—	—	200 ha und darüber
—	—	—	—	4	4	—	—	—	—	Zusammen

noch Tabelle 7a: Der Bestand an Schlepper-Geräten und -Arbeitsmaschinen in den

Größenklassen nach der landwirtschaftlich benutzten Fläche	Gesamtzahl der Betriebe mit betriebs- eigenen Schleppern (einschl. der Betriebe mit Einachs- schleppern)	darunter Betriebe mit mehr als einem Schlepper	Gesamtzahl der betriebs- eigenen Schlepper (einschl. Einachs- schlepper)	Von den Betrieben (Spalte 1) hatten Schlepper-Geräte und -Arbeitsmaschinen					
				Schlepperpflüge ohne Untergrundlockerer		Schlepperpflüge mit Untergrundlockerer		Untergrundpacker	
				Zahl der Betriebe	Zahl der Geräte	Zahl der Betriebe	Zahl der Geräte	Zahl der Betriebe	Zahl der Geräte
				4	5	6	7	8	9

Hessen

unter 5 ha	549	28	582	213	230	20	21	5	5
5 bis unter 10 "	582	16	599	256	274	22	22	2	3
10 " " 20 "	1357	23	1384	909	949	45	47	3	3
20 " " 50 "	1385	48	1434	1171	1253	61	67	11	14
50 " " 100 "	316	87	414	289	377	51	54	18	20
100 " " 200 "	182	119	359	165	305	43	55	31	33
200 ha und darüber	38	36	114	37	98	15	17	6	16
Zusammen . . .	4409	337	4886	3040	3486	237	283	76	94

Regierungsbezirk Darmstadt

unter 5 ha	140	6	148	51	53	6	6	1	1
5 bis unter 10 "	195	5	200	85	90	10	10	1	2
10 " " 20 "	537	6	543	373	387	22	23	2	2
20 " " 50 "	349	21	370	289	314	23	24	3	3
50 " " 100 "	81	27	112	67	97	25	26	1	1
100 " " 200 "	53	34	99	47	82	20	23	5	5
200 ha und darüber	7	6	19	7	19	3	4	2	5
Zusammen . . .	1362	105	1491	919	1042	109	116	15	19

Regierungsbezirk Kassel

unter 5 ha	161	9	172	57	60	5	5	1	1
5 bis unter 10 "	223	3	227	106	113	7	7	1	1
10 " " 20 "	624	11	637	407	426	13	14	1	1
20 " " 50 "	950	19	970	810	854	28	32	5	5
50 " " 100 "	193	40	238	181	223	16	17	14	15
100 " " 200 "	108	67	209	101	182	16	19	24	26
200 ha und darüber	29	28	87	28	75	10	11	4	11
Zusammen . . .	2288	177	2540	1690	1933	95	105	50	60

Regierungsbezirk Wiesbaden

unter 5 ha	248	13	262	105	117	9	10	3	3
5 bis unter 10 "	164	8	172	65	71	5	5	—	—
10 " " 20 "	196	6	204	129	136	10	10	—	—
20 " " 50 "	86	8	94	72	85	10	11	3	6
50 " " 100 "	42	20	64	41	57	10	11	3	4
100 " " 200 "	21	18	51	17	41	7	13	2	2
200 ha und darüber	2	2	8	2	4	2	2	—	—
Zusammen . . .	759	75	855	431	511	53	62	11	15

Württemberg-Baden

unter 5 ha	1122	31	1155	405	430	44	44	3	3
5 bis unter 10 "	906	22	930	439	460	37	38	2	2
10 " " 20 "	1037	22	1060	661	697	44	45	4	4
20 " " 50 "	1018	52	1073	826	906	57	58	2	2
50 " " 100 "	206	88	312	191	295	21	26	1	1
100 " " 200 "	102	85	250	95	242	19	26	4	6
200 ha und darüber	17	16	56	16	54	4	4	—	—
Zusammen . . .	4408	316	4836	2633	3084	226	241	16	18

land- und forstwirtschaftlichen Betrieben mit betriebseigenen Schleppern

Von den Betrieben (Spalte 1) hatten Schlepper-Geräte und -Arbeitsmaschinen										Größenklassen nach der landwirtschaftlich benutzten Fläche
Grubber		Eggen		Scheibeneggen		Drillmaschinen		Pflanz- und Lege- maschinen		
Zahl der Betriebe	Zahl der Geräte	Zahl der Betriebe	Zahl der Geräte	Zahl der Betriebe	Zahl der Geräte	Zahl der Betriebe	Zahl der Maschinen	Zahl der Betriebe	Zahl der Maschinen	
10	11	12	13	14	15	16	17	18	19	

Hessen

148	149	125	144	14	14	19	20	6	6	unter 5 ha
113	116	123	169	29	29	41	42	6	6	5 bis unter 10 "
319	321	320	412	98	98	87	87	25	25	10 " " 20 "
357	360	461	681	353	354	52	52	19	22	20 " " 50 "
171	179	177	241	173	174	14	15	7	7	50 " " 100 "
127	153	115	210	137	148	20	25	16	22	100 " " 200 "
31	37	27	62	25	32	7	9	6	7	200 ha und darüber
1 266	1 315	1 348	1 919	829	849	240	250	85	95	Zusammen

Regierungsbezirk Darmstadt

36	36	33	35	6	6	4	4	1	1	unter 5 ha
43	44	38	45	12	12	16	17	3	3	5 bis unter 10 "
176	177	118	135	39	39	30	30	10	10	10 " " 20 "
166	167	113	139	98	98	18	18	9	9	20 " " 50 "
67	70	43	51	49	49	4	4	3	3	50 " " 100 "
43	56	28	54	45	48	7	8	5	6	100 " " 200 "
6	7	2	3	4	6	1	1	2	3	200 ha und darüber
537	557	375	462	253	258	80	82	33	35	Zusammen

Regierungsbezirk Kassel

15	15	30	37	2	2	6	6	—	—	unter 5 ha
26	26	49	78	6	6	18	18	2	2	5 bis unter 10 "
69	69	148	210	38	38	40	40	6	6	10 " " 20 "
145	147	309	493	222	223	27	27	8	8	20 " " 50 "
72	74	105	151	96	96	9	10	3	3	50 " " 100 "
65	76	69	115	76	81	11	12	10	14	100 " " 200 "
23	28	23	57	19	23	5	6	3	3	200 ha und darüber
415	435	733	1 141	459	469	116	119	32	36	Zusammen

Regierungsbezirk Wiesbaden

97	98	62	72	6	6	9	10	5	5	unter 5 ha
44	46	36	46	11	11	7	7	1	1	5 bis unter 10 "
74	75	54	67	21	21	17	17	9	9	10 " " 20 "
46	46	39	49	33	33	7	7	2	5	20 " " 50 "
32	35	29	39	28	29	1	1	1	1	50 " " 100 "
19	21	18	41	16	19	2	5	1	2	100 " " 200 "
2	2	2	2	2	3	1	2	1	1	200 ha und darüber
314	323	240	316	117	122	44	49	20	24	Zusammen

Württemberg-Baden

71	71	227	287	31	31	35	35	3	3	unter 5 ha
82	83	274	390	58	59	107	108	11	11	5 bis unter 10 "
154	155	387	517	170	172	110	110	23	23	10 " " 20 "
279	283	409	528	409	415	70	74	20	20	20 " " 50 "
92	95	127	217	157	165	21	24	7	7	50 " " 100 "
41	53	72	179	91	117	22	25	7	9	100 " " 200 "
10	11	11	56	16	28	6	7	1	1	200 ha und darüber
729	751	1 507	2 174	932	987	371	383	72	74	Zusammen

noch Tabelle 7 a: Der Bestand an Schlepper-Geräten und -Arbeitsmaschinen in den

Größenklassen nach der landwirtschaftlich benutzten Fläche	Von den Betrieben (Spalte 1) hatten Schlepper-Geräte und -Arbeitsmaschinen									
	Kunstdüngerstreuer		Vielfachgeräte		Hackmaschinen		Heuwender		Zapfwellenbinder	
	Zahl der Betriebe	Zahl der Geräte	Zahl der Betriebe	Zahl der Geräte	Zahl der Betriebe	Zahl der Maschinen	Zahl der Betriebe	Zahl der Geräte	Zahl der Betriebe	Zahl der Geräte
	20	21	22	23	24	25	26	27	28	29

Hessen

unter 5 ha	8	8	12	14	15	15	13	13	25	25
5 bis unter 10 "	21	21	5	5	8	8	34	34	61	61
10 " " 20 "	52	52	17	17	25	25	80	80	244	245
20 " " 50 "	58	59	14	15	20	20	59	59	474	474
50 " " 100 "	31	31	6	6	8	9	9	10	239	249
100 " " 200 "	39	56	14	17	16	20	16	20	159	241
200 ha und darüber	14	23	3	4	4	6	3	8	36	76
Zusammen . . .	223	250	71	78	96	103	214	224	1238	1371

Regierungsbezirk Darmstadt

unter 5 ha	2	2	2	2	4	4	5	5	10	10
5 bis unter 10 "	10	10	2	2	6	6	16	16	28	28
10 " " 20 "	18	18	6	6	11	11	29	29	109	109
20 " " 50 "	18	19	6	6	6	6	18	18	140	140
50 " " 100 "	10	10	1	1	2	2	2	2	66	71
100 " " 200 "	12	15	5	7	5	6	6	8	47	77
200 ha und darüber	4	6	1	1	1	1	—	—	7	15
Zusammen . . .	74	80	23	25	35	36	76	78	407	450

Regierungsbezirk Kassel

unter 5 ha	2	2	1	1	2	2	3	3	9	9
5 bis unter 10 "	7	7	2	2	1	1	11	11	18	18
10 " " 20 "	24	24	7	7	10	10	34	34	100	101
20 " " 50 "	31	31	5	5	11	11	36	36	298	298
50 " " 100 "	13	13	4	4	6	7	6	7	139	143
100 " " 200 "	22	33	6	7	8	11	9	11	92	135
200 ha und darüber	9	15	2	3	3	5	3	8	27	58
Zusammen . . .	108	125	27	29	41	47	102	110	683	762

Regierungsbezirk Wiesbaden

unter 5 ha	4	4	9	11	9	9	5	5	6	6
5 bis unter 10 "	4	4	1	1	1	1	7	7	15	15
10 " " 20 "	10	10	4	4	4	4	17	17	35	35
20 " " 50 "	9	9	3	4	3	3	5	5	36	36
50 " " 100 "	8	8	1	1	—	—	1	1	34	35
100 " " 200 "	5	8	3	3	3	3	1	1	20	29
200 ha und darüber	1	2	—	—	—	—	—	—	2	3
Zusammen . . .	41	45	21	24	20	20	36	36	148	159

Württemberg-Baden

unter 5 ha	9	9	17	19	28	29	34	34	32	36
5 bis unter 10 "	24	25	16	17	26	27	101	103	92	94
10 " " 20 "	49	49	24	24	29	29	136	139	214	214
20 " " 50 "	51	53	20	21	21	22	92	97	346	349
50 " " 100 "	40	43	7	7	9	10	29	31	143	161
100 " " 200 "	27	36	10	10	9	11	18	23	92	155
200 ha und darüber	7	14	1	1	1	1	2	2	16	43
Zusammen . . .	207	229	95	99	123	129	412	429	935	1052

land- und forstwirtschaftlichen Betrieben mit betriebseigenen Schleppern

Von den Betrieben (Spalte 1) hatten Schlepper - Geräte und - Arbeitsmaschinen										Größenklassen nach der landwirtschaftlich benutzten Fläche
Aufsammelpressen		Mähdrescher		Kartoffelernte- maschinen		Rübenroder		Schädlings- bekämpfungsspritzen oder - stäuber		
Zahl der Betriebe	Zahl der Geräte	Zahl der Betriebe	Zahl der Geräte	Zahl der Betriebe	Zahl der Maschinen	Zahl der Betriebe	Zahl der Geräte	Zahl der Betriebe	Zahl der Geräte	
30	31	32	33	34	35	36	37	38	39	

Hessen

1	1	—	—	31	31	3	3	18	22	unter 5 ha
—	—	—	—	63	64	9	9	4	4	5 bis unter 10 "
—	—	2	2	148	148	43	44	16	16	10 " " 20 "
1	1	1	1	106	106	54	55	15	20	20 " " 50 "
—	—	3	3	38	42	38	39	4	4	50 " " 100 "
4	4	2	2	49	67	43	49	8	8	100 " " 200 "
4	4	1	1	18	22	12	12	3	3	200 ha und darüber
10	10	9	9	453	480	202	211	68	77	Zusammen

Regierungsbezirk Darmstadt

1	1	—	—	9	9	1	1	5	5	unter 5 ha
—	—	—	—	29	30	7	7	2	2	5 bis unter 10 "
—	—	—	—	77	77	27	28	7	7	10 " " 20 "
1	1	—	—	44	44	18	18	8	12	20 " " 50 "
—	—	2	2	13	16	22	23	2	2	50 " " 100 "
2	2	—	—	21	28	24	24	4	4	100 " " 200 "
1	1	—	—	4	4	3	3	—	—	200 ha und darüber
5	5	2	2	197	208	102	104	28	32	Zusammen

Regierungsbezirk Kassel

—	—	—	—	9	9	1	1	—	—	unter 5 ha
—	—	—	—	18	18	1	1	1	1	5 bis unter 10 "
—	—	1	1	43	43	9	9	—	—	10 " " 20 "
—	—	1	1	50	50	32	32	6	7	20 " " 50 "
—	—	—	—	17	18	12	12	2	2	50 " " 100 "
1	1	2	2	18	25	10	15	3	3	100 " " 200 "
2	2	1	1	13	17	8	8	2	2	200 ha und darüber
3	3	5	5	168	180	73	78	14	15	Zusammen

Regierungsbezirk Wiesbaden

—	—	—	—	13	13	1	1	13	17	unter 5 ha
—	—	—	—	16	16	1	1	1	1	5 bis unter 10 "
—	—	1	1	28	28	7	7	9	9	10 " " 20 "
—	—	—	—	12	12	4	5	1	1	20 " " 50 "
—	—	1	1	8	8	4	4	—	—	50 " " 100 "
1	1	—	—	10	14	9	10	1	1	100 " " 200 "
1	1	—	—	1	1	1	1	1	1	200 ha und darüber
2	2	2	2	88	92	27	29	28	30	Zusammen

Württemberg-Baden

—	—	—	—	35	35	12	12	126	134	unter 5 ha
4	5	—	—	108	108	43	44	72	73	5 bis unter 10 "
4	4	2	2	192	192	69	69	44	45	10 " " 20 "
—	—	—	—	122	125	44	44	40	41	20 " " 50 "
—	—	—	—	48	53	21	23	10	14	50 " " 100 "
4	4	1	1	31	42	22	26	11	12	100 " " 200 "
—	—	—	—	9	12	5	6	3	4	200 ha und darüber
12	13	3	3	545	567	216	224	306	323	Zusammen

noch Tabelle 7 a: Der Bestand an Schlepper - Geräten und - Arbeitsmaschinen in den

Größenklassen nach der landwirtschaftlich benutzten Fläche	Gesamtzahl der Betriebe mit betriebs- eigenen Schleppern (einschl. der Betriebe mit Einachs- schleppern)	darunter Betriebe mit mehr als einem Schlepper	Gesamtzahl der betriebs- eigenen Schlepper (einschl. Einachs- schlepper)	Von den Betrieben (Spalte 1) hatten Schlepper - Geräte und - Arbeitsmaschinen					
				Schlepperpflüge ohne Untergrundlockerer		Schlepperpflüge mit Untergrundlockerer		Untergrundpacker	
				Zahl der Betriebe	Zahl der Geräte	Zahl der Betriebe	Zahl der Geräte	Zahl der Betriebe	Zahl der Geräte
	1	2	3	4	5	6	7	8	9

Landesbezirk Württemberg

unter 5 ha	923	23	946	321	339	34	34	3	3
5 bis unter 10 "	731	16	749	355	372	33	34	1	1
10 " " 20 "	784	12	797	486	507	32	33	4	4
20 " " 50 "	855	39	896	698	761	47	48	2	2
50 " " 100 "	142	49	199	130	187	16	20	1	1
100 " " 200 "	57	45	135	50	126	8	12	2	4
200 ha und darüber	10	9	31	9	23	2	2	—	—
Zusammen . . .	3 502	193	3 753	2 049	2 315	172	183	13	15

Landesbezirk Baden

unter 5 ha	199	8	209	84	91	10	10	—	—
5 bis unter 10 "	175	6	181	84	88	4	4	1	1
10 " " 20 "	253	10	263	175	190	12	12	—	—
20 " " 50 "	163	13	177	128	145	10	10	—	—
50 " " 100 "	64	39	113	61	108	5	6	—	—
100 " " 200 "	45	40	115	45	116	11	14	2	2
200 ha und darüber	7	7	25	7	31	2	2	—	—
Zusammen . . .	906	123	1 083	584	769	54	58	3	3

Bayern

unter 5 ha	1 087	17	1 106	250	260	28	30	3	3
5 bis unter 10 "	2 343	35	2 378	760	785	71	73	8	8
10 " " 20 "	5 932	72	6 011	3 490	3 597	262	268	18	18
20 " " 50 "	11 036	327	11 378	8 870	9 303	542	558	46	47
50 " " 100 "	1 629	481	2 171	1 457	1 879	108	116	30	30
100 " " 200 "	333	267	726	307	602	40	48	30	35
200 ha und darüber	92	88	303	81	232	20	22	12	16
Zusammen . . .	22 452	1 287	24 073	15 215	16 658	1 071	1 115	147	157

Regierungsbezirk Oberbayern

unter 5 ha	377	4	381	59	60	7	7	—	—
5 bis unter 10 "	699	8	707	222	228	12	12	1	1
10 " " 20 "	2 039	21	2 061	1 152	1 176	85	85	4	4
20 " " 50 "	4 558	162	4 731	3 535	3 676	240	247	15	15
50 " " 100 "	644	172	834	547	668	36	39	10	10
100 " " 200 "	100	72	209	89	162	9	9	8	11
200 ha und darüber	40	35	126	32	92	7	7	3	3
Zusammen . . .	8 457	474	9 049	5 636	6 062	396	406	41	44

Regierungsbezirk Niederbayern

unter 5 ha	92	—	92	27	28	5	5	—	—
5 bis unter 10 "	194	8	202	90	91	9	9	—	—
10 " " 20 "	648	12	661	510	520	31	31	4	4
20 " " 50 "	2 153	64	2 217	1 937	2 029	116	120	8	8
50 " " 100 "	463	156	641	430	560	38	40	8	8
100 " " 200 "	50	48	122	49	95	11	13	3	3
200 ha und darüber	9	9	32	8	23	4	5	4	5
Zusammen . . .	3 000	297	3 967	3 051	3 346	214	223	27	28

land- und forstwirtschaftlichen Betrieben mit betriebseigenen Schleppern

Von den Betrieben (Spalte 1) hatten Schlepper-Geräte und -Arbeitsmaschinen										Größenklassen nach der landwirtschaftlich benutzten Fläche
Grubber		Eggen		Scheibeneggen		Drillmaschinen		Pflanz- und Lege- maschinen		
Zahl der Betriebe	Zahl der Geräte	Zahl der Betriebe	Zahl der Geräte	Zahl der Betriebe	Zahl der Geräte	Zahl der Betriebe	Zahl der Maschinen	Zahl der Betriebe	Zahl der Maschinen	
10	11	12	13	14	15	16	17	18	19	

Landesbezirk Württemberg

45	45	181	231	22	22	32	32	2	2	unter 5 ha
54	55	230	323	50	51	90	91	5	5	5 bis unter 10 "
98	99	280	378	133	135	87	87	16	16	10 " " 20 "
229	232	343	438	355	361	52	54	12	12	20 " " 50 "
66	68	79	124	107	112	10	12	4	4	50 " " 100 "
21	30	39	84	50	67	8	9	2	2	100 " " 200 "
5	6	5	43	9	15	2	2	—	—	200 ha und darüber
518	535	1 157	1 621	726	763	281	287	41	41	Zusammen

Landesbezirk Baden

26	26	46	56	9	9	3	3	1	1	unter 5 ha
28	28	44	67	8	8	17	17	6	6	5 bis unter 10 "
56	56	107	139	37	37	23	23	7	7	10 " " 20 "
50	51	66	90	54	54	18	20	8	8	20 " " 50 "
26	27	48	93	50	53	11	12	3	3	50 " " 100 "
20	23	33	95	41	50	14	16	5	7	100 " " 200 "
5	5	6	13	7	13	4	5	1	1	200 ha und darüber
211	216	350	553	206	224	90	96	31	33	Zusammen

Bayern

60	60	182	223	37	38	21	21	4	4	unter 5 ha
175	178	580	746	94	96	161	161	20	20	5 bis unter 10 "
765	770	1 773	2 361	503	513	647	647	101	101	10 " " 20 "
2 242	2 270	3 681	4 877	2 433	2 448	1 124	1 137	265	270	20 " " 50 "
663	687	760	1 116	898	912	219	233	87	89	50 " " 100 "
211	237	205	389	280	323	87	107	35	44	100 " " 200 "
63	89	56	136	81	111	34	48	16	26	200 ha und darüber
4 179	4 291	7 237	9 848	4 326	4 441	2 293	2 354	528	554	Zusammen

Regierungsbezirk Oberbayern

3	3	68	89	9	10	6	6	1	1	unter 5 ha
29	30	179	238	23	23	43	43	7	7	5 bis unter 10 "
184	184	669	930	123	128	250	250	39	39	10 " " 20 "
724	734	1 715	2 332	758	765	549	550	140	145	20 " " 50 "
205	214	282	404	277	283	92	94	42	43	50 " " 100 "
55	60	59	112	73	81	29	35	13	15	100 " " 200 "
19	25	20	46	31	42	15	22	7	12	200 ha und darüber
1 219	1 250	2 992	4 151	1 294	1 332	984	1 000	249	262	Zusammen

Regierungsbezirk Niederbayern

5	5	16	17	1	1	3	3	2	2	unter 5 ha
9	9	46	55	12	12	13	13	3	3	5 bis unter 10 "
65	65	255	325	69	69	64	64	13	13	10 " " 20 "
405	408	734	921	638	640	168	171	48	48	20 " " 50 "
191	194	233	368	303	303	67	74	24	24	50 " " 100 "
36	42	37	64	45	50	14	18	10	14	100 " " 200 "
8	11	6	14	9	9	3	3	2	2	200 ha und darüber
719	734	1 327	1 784	1 077	1 084	332	346	102	106	Zusammen

noch Tabelle 7 a: Der Bestand an Schlepper-Geräten und -Arbeitsmaschinen in den

Größenklassen nach der landwirtschaftlich benutzten Fläche	Von den Betrieben (Spalte 1) hatten Schlepper-Geräte und -Arbeitsmaschinen									
	Kunstdüngestreuer		Vielfachgeräte		Hackmaschinen		Heuwender		Zapfwellenbinder	
	Zahl der Betriebe	Zahl der Geräte	Zahl der Betriebe	Zahl der Geräte	Zahl der Betriebe	Zahl der Maschinen	Zahl der Betriebe	Zahl der Geräte	Zahl der Betriebe	Zahl der Geräte
	20	21	22	23	24	25	26	27	28	29

Landesbezirk Württemberg

unter 5 ha	7	7	13	15	23	24	31	31	23	27
5 bis unter 10 "	19	20	12	13	21	22	93	95	74	76
10 " " 20 "	37	37	18	18	25	25	114	116	151	151
20 " " 50 "	42	43	13	14	15	16	84	89	297	299
50 " " 100 "	20	22	6	6	4	5	21	22	90	101
100 " " 200 "	13	16	4	4	2	2	8	9	50	84
200 ha und darüber	3	6	—	—	1	1	2	2	9	20
Zusammen . . .	141	151	66	70	91	95	353	364	694	758

Landesbezirk Baden

unter 5 ha	2	2	4	4	5	5	3	3	9	9
5 bis unter 10 "	5	5	4	4	5	5	8	8	18	18
10 " " 20 "	12	12	6	6	4	4	22	23	63	63
20 " " 50 "	9	10	7	7	6	6	8	8	49	50
50 " " 100 "	20	21	1	1	5	5	8	9	53	60
100 " " 200 "	14	20	6	6	7	9	10	14	42	71
200 ha und darüber	4	8	1	1	—	—	—	—	7	23
Zusammen . . .	66	78	29	29	32	34	59	65	241	294

Bayern

unter 5 ha	11	11	11	11	8	9	166	168	27	27
5 bis unter 10 "	67	67	37	37	16	16	667	668	100	100
10 " " 20 "	379	380	180	182	69	69	1807	1841	838	840
20 " " 50 "	878	884	324	327	180	181	2385	2482	3787	3795
50 " " 100 "	217	227	107	113	94	102	309	345	993	1052
100 " " 200 "	95	117	56	60	37	45	82	111	279	403
200 ha und darüber	34	55	19	24	18	28	23	33	80	184
Zusammen . . .	1681	1741	734	754	422	450	5439	5648	6104	6401

Regierungsbezirk Oberbayern

unter 5 ha	4	4	2	2	4	4	71	73	4	4
5 bis unter 10 "	23	23	10	10	3	3	220	220	12	12
10 " " 20 "	125	125	72	73	18	18	733	747	180	180
20 " " 50 "	393	395	169	169	63	64	1193	1235	1344	1347
50 " " 100 "	94	98	49	52	28	28	167	189	296	310
100 " " 200 "	41	46	19	19	13	15	40	59	71	93
200 ha und darüber	16	26	9	9	5	6	12	17	30	57
Zusammen . . .	696	717	330	334	134	138	2436	2540	1937	2003

Regierungsbezirk Niederbayern

unter 5 ha	1	1	2	2	—	—	7	7	3	3
5 bis unter 10 "	2	2	1	1	—	—	25	25	13	13
10 " " 20 "	35	36	21	22	21	21	108	108	160	161
20 " " 50 "	137	138	47	47	58	58	260	263	1043	1043
50 " " 100 "	61	63	26	29	36	41	60	68	362	385
100 " " 200 "	19	24	12	12	7	8	11	13	46	68
200 ha und darüber	3	3	1	1	3	4	3	3	9	17
Zusammen . . .	258	267	110	114	125	132	474	487	1636	1690

land- und forstwirtschaftlichen Betrieben mit betriebseigenen Schleppern

Von den Betrieben (Spalte 1) hatten Schlepper-Geräte und -Arbeitsmaschinen										Größenklassen nach der landwirtschaftlich benutzten Fläche
Aufsammelpressen		Mähdrescher		Kartoffelernte- maschinen		Rübenroder		Schädlings bekämpfungsspritzen oder -stäuber		
Zahl der Betriebe	Zahl der Geräte	Zahl der Betriebe	Zahl der Geräte	Zahl der Betriebe	Zahl der Maschinen	Zahl der Betriebe	Zahl der Geräte	Zahl der Betriebe	Zahl der Geräte	
30	31	32	33	34	35	36	37	37	39	

Landesbezirk Württemberg

—	—	—	—	22	22	9	9	119	126	unter 5 ha
4	5	—	—	89	89	33	34	69	70	5 bis unter 10 "
2	2	—	—	134	134	49	49	37	38	10 " " 20 "
—	—	—	—	101	102	33	33	35	36	20 " " 50 "
—	—	—	—	27	28	11	13	7	8	50 " " 100 "
2	2	—	—	12	14	9	11	4	4	100 " " 200 "
—	—	—	—	4	5	2	2	1	1	200 ha und darüber
8	9	—	—	389	394	146	151	272	283	Zusammen

Landesbezirk Baden

—	—	—	—	13	13	3	3	7	8	unter 5 ha
—	—	—	—	19	19	10	10	3	3	5 bis unter 10 "
2	2	2	2	58	58	20	20	7	7	10 " " 20 "
—	—	—	—	21	23	11	11	5	5	20 " " 50 "
—	—	—	—	21	25	10	10	3	6	50 " " 100 "
2	2	1	1	19	28	13	15	7	8	100 " " 200 "
—	—	—	—	5	7	3	4	2	3	200 ha und darüber
4	4	3	3	136	173	70	73	34	40	Zusammen

Bayern

1	2	—	—	45	45	5	5	6	6	unter 5 ha
1	1	—	—	304	304	20	20	9	9	5 bis unter 10 "
6	6	—	—	1231	1231	145	145	38	39	10 " " 20 "
74	74	2	2	2264	2276	337	340	69	73	20 " " 50 "
38	38	5	5	472	506	112	116	31	32	50 " " 100 "
27	28	3	4	178	238	48	52	22	25	100 " " 200 "
16	17	5	8	58	111	21	23	6	7	200 ha und darüber
163	166	15	19	4532	4711	688	701	181	191	Zusammen

Regierungsbezirk Oberbayern

—	—	—	—	12	12	2	2	2	2	unter 5 ha
—	—	—	—	93	93	9	9	3	3	5 bis unter 10 "
2	2	—	—	465	465	43	43	14	14	10 " " 20 "
33	33	1	1	1135	1142	131	131	34	34	20 " " 50 "
12	12	3	3	207	225	24	24	9	10	50 " " 100 "
11	11	—	—	58	81	7	7	8	8	100 " " 200 "
8	8	2	2	26	48	1	1	2	3	200 ha und darüber
66	66	6	6	1998	2068	217	217	72	74	Zusammen

Regierungsbezirk Niederbayern

—	—	—	—	4	4	—	—	—	—	unter 5 ha
—	—	—	—	12	12	2	2	—	—	5 bis unter 10 "
—	—	—	—	83	83	24	24	4	4	10 " " 20 "
16	16	1	1	234	234	79	79	13	14	20 " " 50 "
13	13	2	2	111	116	55	55	11	11	50 " " 100 "
4	4	2	2	30	39	11	11	5	7	100 " " 200 "
1	1	—	—	6	11	3	4	—	—	200 ha und darüber
34	34	5	5	480	499	174	175	33	36	Zusammen

noch Tabelle 7a: Der Bestand an Schlepper-Geräten und -Arbeitsmaschinen in den

Größenklassen nach der landwirtschaftlich benutzten Fläche	Gesamtzahl der Betriebe mit betriebs- eigenen Schleppern (einschl. der Betriebe mit Einachs- schleppern)	darunter Betriebe mit mehr als einem Schlepper	Gesamtzahl der betriebs- eigenen Schlepper (einschl. Einachs- schlepper)	Von den Betrieben (Spalte 1) hatten Schlepper-Geräte und -Arbeitsmaschinen					
				Schlepperpflüge ohne Untergrundlockerer		Schlepperpflüge mit Untergrundlockerer		Untergrundpacker	
				Zahl der Betriebe	Zahl der Geräte	Zahl der Betriebe	Zahl der Geräte	Zahl der Betriebe	Zahl der Geräte
	1	2	3	4	5	6	7	8	9

Regierungsbezirk Schwaben

unter 5 ha	323	6	329	60	63	9	11	1	1
5 bis unter 10 "	845	8	853	191	196	19	20	3	3
10 " " 20 "	1647	14	1661	718	726	82	86	3	3
20 " " 50 "	2085	48	2135	1463	1515	89	92	11	12
50 " " 100 "	198	48	251	179	242	14	16	3	3
100 " " 200 "	43	33	92	40	83	4	4	2	2
200 ha und darüber	14	13	42	13	38	3	4	2	2
Zusammen . . .	5155	170	5363	2664	2863	220	233	25	28

Regierungsbezirk Oberpfalz

unter 5 ha	38	2	40	15	15	1	1	—	—
5 bis unter 10 "	97	3	100	42	44	8	9	1	1
10 " " 20 "	319	5	328	234	242	19	22	3	3
20 " " 50 "	795	19	815	685	749	38	40	5	5
50 " " 100 "	118	44	172	107	141	6	6	4	4
100 " " 200 "	50	41	118	49	89	6	8	4	6
200 ha und darüber	11	11	51	11	32	4	4	2	5
Zusammen . . .	1428	125	1624	1143	1312	82	90	19	24

Regierungsbezirk Oberfranken

unter 5 ha	78	—	78	25	27	3	3	1	1
5 bis unter 10 "	215	3	218	82	85	7	7	1	1
10 " " 20 "	565	13	579	369	389	15	15	2	2
20 " " 50 "	460	10	470	380	404	15	15	1	1
50 " " 100 "	57	15	73	53	68	5	5	2	2
100 " " 200 "	25	18	47	21	41	2	3	5	5
200 ha und darüber	3	3	8	2	5	1	1	1	1
Zusammen . . .	1403	62	1473	932	1019	48	49	13	13

Regierungsbezirk Mittelfranken

unter 5 ha	69	2	71	31	31	—	—	—	—
5 bis unter 10 "	179	3	182	90	95	11	11	1	1
10 " " 20 "	480	3	483	341	364	20	19	1	1
20 " " 50 "	662	20	682	572	612	22	22	2	2
50 " " 100 "	71	16	87	66	87	3	4	2	2
100 " " 200 "	20	19	39	18	38	2	2	1	1
200 ha und darüber	3	5	8	3	9	—	—	—	—
Zusammen . . .	1484	68	1552	1121	1236	58	58	7	7

Regierungsbezirk Unterfranken

unter 5 ha	110	3	115	33	36	3	3	1	1
5 bis unter 10 "	114	2	116	43	46	5	5	1	1
10 " " 20 "	234	4	238	166	180	10	10	1	1
20 " " 50 "	323	4	328	298	318	22	22	4	4
50 " " 100 "	78	30	113	75	113	6	6	1	1
100 " " 200 "	45	36	99	41	94	6	9	7	7
200 ha und darüber	12	12	36	12	33	1	1	—	—
Zusammen . . .	918	91	1045	668	829	53	56	15	15

land- und forstwirtschaftlichen Betrieben mit betriebseigenen Schleppern

Von den Betrieben (Spalte 1) hatten Schlepper-Geräte und -Arbeitsmaschinen										Größenklassen nach der landwirtschaftlich benutzten Fläche
Grubber		Eggen		Scheibeneggen		Drillmaschinen		Pflanz- und Lege- maschinen		
Zahl der Betriebe	Zahl der Geräte	Zahl der Betriebe	Zahl der Geräte	Zahl der Betriebe	Zahl der Geräte	Zahl der Betriebe	Zahl der Maschinen	Zahl der Betriebe	Zahl der Maschinen	
10	11	12	13	14	15	16	17	18	19	
Regierungsbezirk Schwaben										
7	7	48	52	9	9	1	1	1	1	unter 5 ha
23	24	209	263	17	19	59	59	3	3	5 bis unter 10 "
111	112	429	581	66	69	155	155	19	19	10 " " 20 "
339	345	558	807	244	245	226	229	26	26	20 " " 50 "
75	79	79	117	93	95	22	23	7	7	50 " " 100 "
25	27	23	60	35	40	13	16	5	6	100 " " 200 "
9	15	6	14	12	16	6	8	3	5	200 ha und darüber
589	609	1352	1894	476	493	482	491	64	67	Zusammen
Regierungsbezirk Oberpfalz										
3	3	11	18	3	3	1	1	—	—	unter 5 ha
20	20	36	46	10	10	11	11	3	3	5 bis unter 10 "
79	81	89	116	64	65	34	34	9	9	10 " " 20 "
282	288	266	341	266	269	87	91	29	29	20 " " 50 "
69	70	49	69	83	85	15	16	11	11	50 " " 100 "
37	44	32	54	45	54	13	18	4	6	100 " " 200 "
10	16	10	28	11	18	6	11	2	5	200 ha und darüber
500	522	493	672	482	504	167	182	58	63	Zusammen
Regierungsbezirk Oberfranken										
12	12	7	9	7	7	2	2	—	—	unter 5 ha
31	31	46	58	16	16	15	15	1	1	5 bis unter 10 "
122	123	145	184	103	103	71	71	9	9	10 " " 20 "
120	121	131	152	169	170	41	41	9	9	20 " " 50 "
28	28	34	42	41	42	4	5	1	2	50 " " 100 "
10	10	12	16	23	27	4	4	2	2	100 " " 200 "
2	2	2	3	3	5	1	1	—	—	200 ha und darüber
325	327	377	464	362	370	138	139	22	23	Zusammen
Regierungsbezirk Mittelfranken										
17	17	16	19	3	3	5	5	—	—	unter 5 ha
50	51	49	66	6	6	14	14	3	3	5 bis unter 10 "
156	157	119	141	52	53	51	51	10	10	10 " " 20 "
260	260	166	195	223	223	43	45	10	10	20 " " 50 "
46	47	33	50	40	41	11	11	—	—	50 " " 100 "
13	15	9	12	18	20	2	2	—	—	100 " " 200 "
3	3	2	10	3	4	—	—	—	—	200 ha und darüber
545	550	394	493	345	350	128	128	23	23	Zusammen
Regierungsbezirk Unterfranken										
13	13	16	19	5	5	3	3	—	—	unter 5 ha
13	13	15	20	10	10	6	6	—	—	5 bis unter 10 "
48	48	67	84	26	26	22	22	2	2	10 " " 20 "
112	114	111	129	135	136	10	10	3	3	20 " " 50 "
49	55	50	66	61	63	8	10	2	2	50 " " 100 "
35	39	33	71	41	51	12	14	1	1	100 " " 200 "
12	17	10	21	12	17	3	3	2	2	200 ha und darüber
282	299	302	410	290	308	64	68	10	10	Zusammen

noch Tabelle 7 a: Der Bestand an Schlepper-Geräten und -Arbeitsmaschinen in den

Größenklassen nach der landwirtschaftlich benutzten Fläche	Von den Betrieben (Spalte 1) hatten Schlepper-Geräte und -Arbeitsmaschinen									
	Kunstdüngerstreuer		Vielfachgeräte		Hackmaschinen		Heuwender		Zapfwellenbinder	
	Zahl der Betriebe	Zahl der Geräte	Zahl der Betriebe	Zahl der Geräte	Zahl der Betriebe	Zahl der Maschinen	Zahl der Betriebe	Zahl der Geräte	Zahl der Betriebe	Zahl der Geräte
	20	21	22	23	24	25	26	27	28	29

Regierungsbezirk Schwaben

unter 5 ha	3	3	4	4	2	2	74	74	7	7
5 bis unter 10 "	28	28	13	13	6	6	366	366	17	17
10 " " 20 "	127	127	28	28	20	20	742	758	145	145
20 " " 50 "	209	209	60	60	34	34	724	772	511	513
50 " " 100 "	28	29	14	14	11	12	53	56	114	119
100 " " 200 "	9	12	6	8	5	6	17	23	34	42
200 ha und darüber	6	12	2	3	4	8	2	3	13	28
Zusammen . . .	410	420	127	130	82	88	1978	2052	841	871

Regierungsbezirk Oberpfalz

unter 5 ha	2	2	—	—	—	—	1	1	3	3
5 bis unter 10 "	5	5	4	4	1	1	10	10	8	8
10 " " 20 "	19	19	15	15	2	2	26	26	68	68
20 " " 50 "	77	79	17	20	15	15	79	81	342	343
50 " " 100 "	13	14	10	10	6	6	12	13	78	84
100 " " 200 "	11	15	11	13	7	9	9	10	48	72
200 ha und darüber	7	12	6	10	5	7	4	7	11	38
Zusammen . . .	134	146	63	72	36	40	141	148	558	616

Regierungsbezirk Oberfranken

unter 5 ha	1	1	—	—	—	—	3	3	1	1
5 bis unter 10 "	4	4	3	3	3	3	17	18	17	17
10 " " 20 "	36	36	20	20	3	3	92	95	125	125
20 " " 50 "	27	27	16	16	1	1	54	54	138	138
50 " " 100 "	3	4	1	1	—	—	4	6	38	39
100 " " 200 "	2	2	3	3	1	1	1	1	22	28
200 ha und darüber	1	1	—	—	—	—	—	—	2	3
Zusammen . . .	74	75	43	43	8	8	171	177	343	351

Regierungsbezirk Mittelfranken

unter 5 ha	—	—	1	1	1	2	8	8	4	4
5 bis unter 10 "	4	4	5	5	3	3	28	28	19	19
10 " " 20 "	29	29	20	20	2	2	93	94	103	103
20 " " 50 "	27	28	12	12	6	6	66	68	240	240
50 " " 100 "	7	7	1	1	5	5	7	7	46	49
100 " " 200 "	4	5	1	1	2	2	2	2	17	26
200 ha und darüber	—	—	—	—	—	—	—	—	3	6
Zusammen . . .	71	73	40	40	19	20	204	207	432	447

Regierungsbezirk Unterfranken

unter 5 ha	—	—	2	2	1	1	2	2	5	5
5 bis unter 10 "	1	1	1	1	—	—	1	1	14	14
10 " " 20 "	8	8	4	4	3	3	13	13	57	58
20 " " 50 "	8	8	3	3	3	3	9	9	169	171
50 " " 100 "	11	12	6	6	8	10	6	6	59	66
100 " " 200 "	9	13	4	4	2	4	2	3	41	74
200 ha und darüber	1	1	1	1	1	3	2	3	12	35
Zusammen . . .	38	43	21	21	18	24	35	37	357	423

land- und forstwirtschaftlichen Betrieben mit betriebseigenen Schleppern

Von den Betrieben (Spalte 1) hatten Schlepper-Geräte und -Arbeitsmaschinen										Größenklassen nach der landwirtschaftlich benutzten Fläche
Aufsammelpressen		Mährescher		Kartoffelernte- maschinen		Rübenroder		Schädlings- bekämpfungsspritzen oder -stäuber		
Zahl der Betriebe	Zahl der Geräte	Zahl der Betriebe	Zahl der Geräte	Zahl der Betriebe	Zahl der Maschinen	Zahl der Betriebe	Zahl der Geräte	Zahl der Betriebe	Zahl der Geräte	
30	31	32	33	34	35	36	37	38	39	

Regierungsbezirk Schwaben

1	2	—	—	9	9	1	1	2	2	unter 5 ha
1	1	—	—	96	96	4	4	1	1	5 bis unter 10 "
3	3	—	—	292	292	42	42	10	11	10 " " 20 "
14	14	—	—	423	425	55	55	11	11	20 " " 50 "
4	4	—	—	53	53	10	10	5	5	50 " " 100 "
2	2	—	—	15	18	2	2	2	2	100 " " 200 "
4	5	3	6	11	17	5	5	2	2	200 ha und darüber
29	31	3	6	899	910	119	119	33	34	Zusammen

Regierungsbezirk Oberpfalz

—	—	—	—	4	4	1	1	1	1	unter 5 ha
—	—	—	—	28	28	2	2	—	—	5 bis unter 10 "
—	—	—	—	87	87	9	9	—	—	10 " " 20 "
9	9	—	—	197	199	18	20	2	2	20 " " 50 "
4	4	—	—	57	65	10	12	3	3	50 " " 100 "
2	2	—	—	42	55	10	11	4	5	100 " " 200 "
2	2	—	—	10	27	7	8	2	2	200 ha und darüber
17	17	—	—	425	465	57	63	12	13	Zusammen

Regierungsbezirk Oberfranken

—	—	—	—	4	4	—	—	—	—	unter 5 ha
—	—	—	—	29	29	1	1	2	2	5 bis unter 10 "
1	1	—	—	123	123	7	7	3	3	10 " " 20 "
2	2	—	—	85	85	7	7	3	3	20 " " 50 "
1	1	—	—	10	11	2	3	—	—	50 " " 100 "
2	2	—	—	8	10	1	1	—	—	100 " " 200 "
—	—	—	—	—	—	—	—	—	—	200 ha und darüber
6	6	—	—	250	262	18	19	8	8	Zusammen

Regierungsbezirk Mittelfranken

—	—	—	—	8	8	—	—	—	—	unter 5 ha
—	—	—	—	41	41	1	1	1	1	5 bis unter 10 "
—	—	—	—	156	156	11	11	2	2	10 " " 20 "
—	—	—	—	138	139	23	23	3	6	20 " " 50 "
2	2	—	—	18	19	3	3	2	2	50 " " 100 "
3	3	1	2	9	16	3	5	1	1	100 " " 200 "
1	1	—	—	—	—	—	—	—	—	200 ha und darüber
6	6	1	2	370	370	41	43	9	12	Zusammen

Regierungsbezirk Unterfranken

—	—	—	—	4	4	1	1	1	1	unter 5 ha
—	—	—	—	5	5	1	1	2	2	5 bis unter 10 "
—	—	—	—	25	25	9	9	5	5	10 " " 20 "
—	—	—	—	52	52	24	25	3	3	20 " " 50 "
2	2	—	—	16	17	8	9	1	1	50 " " 100 "
3	4	—	—	16	19	14	15	2	2	100 " " 200 "
—	—	—	—	5	8	5	5	—	—	200 ha und darüber
5	6	—	—	123	130	62	65	14	14	Zusammen

noch Tabelle 7a: Der Bestand an Schlepper-Geräten und -Arbeitsmaschinen in den

Größenklassen nach der landwirtschaftlich benutzten Fläche	Gesamtzahl der Betriebe mit betriebs- eigenen Schleppern (einschl. der Betriebe mit Einachs- schleppern)	darunter Betriebe mit mehr als einem Schlepper	Gesamtzahl der betriebs- eigenen Schlepper (einschl. Einachs- schlepper)	Von den Betrieben (Spalte 1) hatten Schlepper-Geräte und -Arbeitsmaschinen					
				Schlepperpflüge ohne Untergrundlockerer		Schlepperpflüge mit Untergrundlockerer		Untergrundpacker	
				Zahl der Betriebe	Zahl der Geräte	Zahl der Betriebe	Zahl der Geräte	Zahl der Betriebe	Zahl der Geräte
	1	2	3	4	5	6	7	8	9

Rheinland-Pfalz

unter 5 ha	1 220	41	1 266	421	455	28	29	2	2
5 bis unter 10 "	954	23	984	481	506	43	47	1	1
10 " " 20 "	1 406	27	1 433	943	1 015	81	83	4	5
20 " " 50 "	826	54	885	629	714	65	68	9	10
50 " " 100 "	167	53	233	147	209	20	23	8	8
100 " " 200 "	41	32	87	37	75	5	7	1	1
200 ha und darüber	2	2	8	2	6	—	—	—	—
Zusammen . . .	4 616	232	4 896	2 660	2 980	242	257	25	27

Regierungsbezirk Koblenz

unter 5 ha	407	9	417	164	171	12	13	2	2
5 bis unter 10 "	263	5	269	124	130	16	18	1	1
10 " " 20 "	219	9	228	122	131	15	16	1	1
20 " " 50 "	142	9	153	97	107	18	20	3	3
50 " " 100 "	38	14	56	36	48	4	5	1	1
100 " " 200 "	5	4	13	4	6	1	2	—	—
200 ha und darüber	—	—	—	—	—	—	—	—	—
Zusammen . . .	1 074	50	1 136	547	593	66	74	8	8

Regierungsbezirk Trier

unter 5 ha	352	7	359	58	62	6	6	—	—
5 bis unter 10 "	199	6	205	60	64	6	6	—	—
10 " " 20 "	170	2	172	77	80	2	2	—	—
20 " " 50 "	136	—	136	89	93	7	7	2	2
50 " " 100 "	43	3	47	34	38	3	4	—	—
100 " " 200 "	14	8	23	13	23	—	—	—	—
200 ha und darüber	—	—	—	—	—	—	—	—	—
Zusammen . . .	914	26	942	331	360	24	25	2	2

Regierungsbezirk Montabaur

unter 5 ha	57	5	62	11	11	1	1	—	—
5 bis unter 10 "	55	1	56	31	31	1	1	—	—
10 " " 20 "	20	—	20	16	18	2	2	—	—
20 " " 50 "	21	—	21	19	22	—	—	—	—
50 " " 100 "	15	3	18	11	17	2	2	—	—
100 " " 200 "	4	2	6	4	8	1	1	—	—
200 ha und darüber	—	—	—	—	—	—	—	—	—
Zusammen . . .	172	11	183	92	107	7	7	—	—

Regierungsbezirk Rheinhessen

unter 5 ha	159	6	165	81	89	2	2	—	—
5 bis unter 10 "	217	6	229	140	151	6	6	—	—
10 " " 20 "	488	8	496	369	404	36	37	—	—
20 " " 50 "	230	16	249	200	236	19	20	3	4
50 " " 100 "	17	7	27	15	21	5	5	2	2
100 " " 200 "	4	4	9	3	5	—	—	—	—
200 ha und darüber	—	—	—	—	—	—	—	—	—
Zusammen . . .	1 115	47	1 175	808	906	68	70	5	6

land- und forstwirtschaftlichen Betrieben mit betriebseigenen Schleppern

Von den Betrieben (Spalte 1) hatten Schlepper-Geräte und -Arbeitsmaschinen										Größenklassen nach der landwirtschaftlich benutzten Fläche
Grubber		Eggen		Scheibeneggen		Drillmaschinen		Pflanz- und Lege- maschinen		
Zahl der Betriebe	Zahl der Geräte	Zahl der Betriebe	Zahl der Geräte	Zahl der Betriebe	Zahl der Geräte	Zahl der Betriebe	Zahl der Maschinen	Zahl der Betriebe	Zahl der Maschinen	
10	11	12	13	14	15	16	17	18	19	

Rheinland-Pfalz

210	214	228	279	33	34	18	18	4	4	unter 5 ha
228	230	200	259	39	39	68	68	14	14	5 bis unter 10 "
403	410	323	383	150	151	115	115	19	19	10 " " 20 "
360	365	253	317	234	241	52	53	18	18	20 " " 50 "
113	118	82	111	99	100	15	15	7	7	50 " " 100 "
28	37	24	43	30	40	6	8	1	1	100 " " 200 "
2	2	2	4	1	1	1	1	—	—	200 ha und darüber
1344	1376	1112	1396	586	606	275	278	63	63	Zusammen

Regierungsbezirk Koblenz

65	68	100	126	10	10	2	2	2	2	unter 5 ha
74	75	68	83	7	7	28	28	5	5	5 bis unter 10 "
69	73	63	75	18	18	30	30	2	2	10 " " 20 "
85	89	52	69	22	22	15	16	1	1	20 " " 50 "
29	32	22	32	18	18	2	2	—	—	50 " " 100 "
4	5	3	3	1	1	—	—	—	—	100 " " 200 "
—	—	—	—	—	—	—	—	—	—	200 ha und darüber
326	342	306	358	76	76	77	78	10	10	Zusammen

Regierungsbezirk Trier

22	22	54	64	5	5	5	5	—	—	unter 5 ha
22	22	44	71	7	7	10	10	—	—	5 bis unter 10 "
25	25	53	70	30	30	18	18	1	1	10 " " 20 "
38	39	36	51	34	34	10	10	—	—	20 " " 50 "
22	22	15	21	18	18	2	2	1	1	50 " " 100 "
7	11	8	12	11	12	1	1	—	—	100 " " 200 "
—	—	—	—	—	—	—	—	—	—	200 ha und darüber
136	141	210	289	105	106	46	46	2	2	Zusammen

Regierungsbezirk Montabaur

5	5	10	14	1	1	—	—	—	—	unter 5 ha
13	13	23	29	3	3	4	4	1	1	5 bis unter 10 "
9	9	11	14	2	2	2	2	2	2	10 " " 20 "
11	11	8	10	6	6	2	2	—	—	20 " " 50 "
11	13	9	12	8	8	2	2	1	1	50 " " 100 "
4	4	3	6	2	3	1	2	1	1	100 " " 200 "
—	—	—	—	—	—	—	—	—	—	200 ha und darüber
53	55	64	85	22	23	11	12	5	5	Zusammen

Regierungsbezirk Rheinhessen

50	50	15	17	5	5	6	6	—	—	unter 5 ha
66	67	25	27	7	7	10	10	2	2	5 bis unter 10 "
149	150	49	56	29	29	22	22	5	5	10 " " 20 "
103	103	39	42	54	54	10	10	6	6	20 " " 50 "
12	12	2	3	9	9	3	3	—	—	50 " " 100 "
3	4	3	5	3	3	1	1	—	—	100 " " 200 "
—	—	—	—	—	—	—	—	—	—	200 ha und darüber
383	386	133	150	107	107	52	52	13	13	Zusammen

noch Tabelle 7 a: Der Bestand an Schlepper-Geräten und -Arbeitsmaschinen in den

Größenklassen nach der landwirtschaftlich benutzten Fläche	Von den Betrieben (Spalte 1) hatten Schlepper-Geräte und -Arbeitsmaschinen									
	Kunstdüngerstreuer		Vielfachgeräte		Hackmaschinen		Heuwender		Zapfwellenbinder	
	Zahl der Betriebe	Zahl der Geräte	Zahl der Betriebe	Zahl der Geräte	Zahl der Betriebe	Zahl der Maschinen	Zahl der Betriebe	Zahl der Geräte	Zahl der Betriebe	Zahl der Geräte
	20	21	22	23	24	25	26	27	28	29

Rheinland-Pfalz

unter 5 ha	7	7	15	19	20	21	8	8	25	25
5 bis unter 10 "	27	28	17	17	15	15	46	46	100	100
10 " " 20 "	51	51	22	24	25	25	58	58	259	259
20 " " 50 "	47	47	8	8	14	14	33	34	254	257
50 " " 100 "	14	16	10	10	6	6	9	9	111	118
100 " " 200 "	5	8	4	4	4	4	6	10	32	51
200 ha und darüber	—	—	1	1	—	—	—	—	2	4
Zusammen . . .	151	157	77	83	84	85	100	103	783	814

Regierungsbezirk Koblenz

unter 5 ha	2	2	2	4	6	6	—	—	4	4
5 bis unter 10 "	15	16	8	8	9	9	18	18	25	25
10 " " 20 "	14	14	8	8	7	7	16	16	41	41
20 " " 50 "	13	13	—	—	2	2	8	8	48	48
50 " " 100 "	3	3	—	—	1	1	3	3	26	27
100 " " 200 "	2	2	—	—	—	—	—	—	4	5
200 ha und darüber	—	—	—	—	—	—	—	—	—	—
Zusammen . . .	49	50	18	20	25	25	45	45	148	150

Regierungsbezirk Trier

unter 5 ha	—	—	1	3	2	2	5	5	3	3
5 bis unter 10 "	3	3	3	3	1	1	13	13	14	14
10 " " 20 "	9	9	4	4	3	3	11	11	29	29
20 " " 50 "	6	6	—	—	1	1	4	4	27	27
50 " " 100 "	3	3	2	2	1	1	1	1	22	23
100 " " 200 "	—	—	—	—	—	—	—	—	10	11
200 ha und darüber	—	—	—	—	—	—	—	—	—	—
Zusammen . . .	21	21	10	12	8	8	34	34	105	107

Regierungsbezirk Montabaur

unter 5 ha	3	3	—	—	1	1	1	1	3	3
5 bis unter 10 "	2	2	2	2	1	1	2	2	7	7
10 " " 20 "	1	1	1	1	—	—	5	5	9	9
20 " " 50 "	1	1	—	—	—	—	1	1	4	4
50 " " 100 "	1	1	1	1	—	—	—	—	11	11
100 " " 200 "	1	2	1	1	1	1	1	2	2	3
200 ha und darüber	—	—	—	—	—	—	—	—	—	—
Zusammen . . .	9	10	5	5	3	3	10	11	36	37

Regierungsbezirk Rheinhessen

unter 5 ha	1	1	5	5	3	3	1	1	5	5
5 bis unter 10 "	4	4	1	1	3	3	2	2	28	28
10 " " 20 "	7	7	4	6	7	7	6	6	97	97
20 " " 50 "	9	9	5	5	5	5	2	2	79	80
50 " " 100 "	—	—	4	4	2	2	1	1	11	11
100 " " 200 "	—	—	—	—	1	1	—	—	4	6
200 ha und darüber	—	—	—	—	—	—	—	—	—	—
Zusammen . . .	21	21	19	21	21	21	12	12	224	227

land- und forstwirtschaftlichen Betrieben mit betriebseigenen Schleppern

Von den Betrieben (Spalte 1) hatten Schlepper-Geräte und -Arbeitsmaschinen										Größenklassen nach der landwirtschaftlich benutzten Fläche
Aufsammelpressen		Mähdrescher		Kartoffelernte- maschinen		Rübenroder		Schädlings- bekämpfungsspritzen oder -stäuber		
Zahl der Betriebe	Zahl der Geräte	Zahl der Betriebe	Zahl der Geräte	Zahl der Betriebe	Zahl der Maschinen	Zahl der Betriebe	Zahl der Geräte	Zahl der Betriebe	Zahl der Geräte	
30	31	32	33	34	35	36	37	38	39	

Rheinland-Pfalz

—	—	—	—	49	49	5	5	83	96	unter 5 ha
—	—	—	—	135	135	19	19	49	70	5 bis unter 10 "
—	—	—	—	155	155	45	46	46	59	10 " " 20 "
2	2	2	2	99	99	37	37	16	19	20 " " 50 "
1	1	4	4	28	29	10	10	2	3	50 " " 100 "
—	—	—	—	13	18	6	6	1	2	100 " " 200 "
—	—	—	—	2	2	1	1	—	—	200 ha und darüber
3	3	6	6	481	487	123	124	197	249	Zusammen

Regierungsbezirk Koblenz

—	—	—	—	15	15	1	1	28	30	unter 5 ha
—	—	—	—	42	42	1	1	16	32	5 bis unter 10 "
—	—	—	—	27	27	1	1	9	9	10 " " 20 "
1	1	2	2	18	18	4	4	4	4	20 " " 50 "
—	—	—	—	11	11	1	1	—	—	50 " " 100 "
—	—	—	—	3	3	—	—	—	—	100 " " 200 "
—	—	—	—	—	—	—	—	—	—	200 ha und darüber
1	1	2	2	116	116	8	8	57	75	Zusammen

Regierungsbezirk Trier

—	—	—	—	14	14	—	—	30	31	unter 5 ha
—	—	—	—	30	30	1	1	18	21	5 bis unter 10 "
—	—	—	—	22	22	1	1	5	5	10 " " 20 "
1	1	—	—	12	12	1	1	1	1	20 " " 50 "
1	1	—	—	4	4	1	1	1	2	50 " " 100 "
—	—	—	—	—	—	1	1	—	—	100 " " 200 "
—	—	—	—	—	—	—	—	—	—	200 ha und darüber
2	2	—	—	82	82	5	5	55	66	Zusammen

Regierungsbezirk Montabaur

—	—	—	—	4	4	—	—	2	2	unter 5 ha
—	—	—	—	17	17	—	—	2	2	5 bis unter 10 "
—	—	—	—	4	4	1	1	—	—	10 " " 20 "
—	—	—	—	4	4	—	—	—	—	20 " " 50 "
—	—	—	—	1	1	1	1	—	—	50 " " 100 "
—	—	—	—	2	3	—	—	1	2	100 " " 200 "
—	—	—	—	—	—	—	—	—	—	200 ha und darüber
—	—	—	—	32	33	2	2	5	6	Zusammen

Regierungsbezirk Rheinhessen

—	—	—	—	3	3	2	2	8	8	unter 5 ha
—	—	—	—	15	15	9	9	5	5	5 bis unter 10 "
—	—	—	—	55	55	36	37	19	28	10 " " 20 "
—	—	—	—	28	28	25	25	6	8	20 " " 50 "
—	—	3	3	4	4	4	4	1	1	50 " " 100 "
—	—	—	—	1	1	2	2	—	—	100 " " 200 "
—	—	—	—	—	—	—	—	—	—	200 ha und darüber
—	—	3	3	106	106	78	79	39	50	Zusammen

noch Tabelle 7a: Der Bestand an Schlepper-Geräten und -Arbeitsmaschinen in den

Größenklassen nach der landwirtschaftlich benutzten Fläche	Gesamtzahl der Betriebe mit betriebs- eigenen Schleppern (einschl. der Betriebe mit Einachs- schleppern)	darunter Betriebe mit mehr als einem Schlepper	Gesamtzahl der betriebs- eigenen Schlepper (einschl. Einachs- schlepper)	Von den Betrieben (Spalte 1) hatten Schlepper-Geräte und -Arbeitsmaschinen					
				Schlepperpflüge ohne Untergrundlockerer		Schlepperpflüge mit Untergrundlockerer		Untergrundpacker	
				Zahl der Betriebe	Zahl der Geräte	Zahl der Betriebe	Zahl der Geräte	Zahl der Betriebe	Zahl der Geräte
	1	2	3	4	5	6	7	8	9

Regierungsbezirk Pfalz

unter 5 ha	245	14	263	107	122	7	7	—	—
5 bis unter 10 "	220	5	225	126	130	14	16	—	—
10 " " 20 "	509	8	517	359	382	26	26	3	4
20 " " 50 "	297	29	326	224	256	21	21	1	1
50 " " 100 "	54	26	85	51	85	6	7	5	5
100 " " 200 "	14	14	36	13	33	3	4	1	1
200 ha und darüber	2	2	8	2	6	—	—	—	—
Zusammen . . .	1341	98	1460	882	1014	77	81	10	11

Baden

unter 5 ha	517	10	528	136	142	17	17	1	1
5 bis unter 10 "	777	12	790	282	295	22	22	2	2
10 " " 20 "	777	22	800	382	399	32	34	4	4
20 " " 50 "	469	28	497	314	331	27	27	4	4
50 " " 100 "	58	16	79	49	60	7	7	—	—
100 " " 200 "	16	11	33	13	22	4	4	—	—
200 ha und darüber	6	5	17	5	12	1	1	—	—
Zusammen . . .	2 620	104	2 744	1 181	1 261	110	112	11	11

Württemberg-Hohenzollern (einschl. Lindau)

unter 5 ha	604	15	620	162	171	12	13	1	1
5 bis unter 10 "	922	12	935	327	337	30	30	2	2
10 " " 20 "	1 152	13	1 165	595	615	65	71	3	4
20 " " 50 "	1 054	21	1 078	794	843	66	68	3	3
50 " " 100 "	130	32	167	113	144	16	17	3	3
100 " " 200 "	43	34	88	37	72	9	10	2	2
200 ha und darüber	9	7	19	8	16	1	1	—	—
Zusammen . . .	3 914	134	4 072	2 036	2 198	199	210	14	15

land- und forstwirtschaftlichen Betrieben mit betriebseigenen Schleppern

Von den Betrieben (Spalte 1) hatten Schlepper-Geräte und -Arbeitsmaschinen										Größenklassen nach der landwirtschaftlich benutzten Fläche
Grubber		Eggen		Scheibeneggen		Drillmaschinen		Pflanz- und Lege- maschinen		
Zahl der Betriebe	Zahl der Geräte	Zahl der Betriebe	Zahl der Geräte	Zahl der Betriebe	Zahl der Geräte	Zahl der Betriebe	Zahl der Maschinen	Zahl der Betriebe	Zahl der Maschinen	
10	11	12	13	14	15	16	17	18	19	

Regierungsbezirk Pfalz

68	69	49	58	12	13	5	5	2	2	unter 5 ha
53	53	40	49	15	15	16	16	6	6	5 bis unter 10 "
151	153	147	168	71	72	43	43	9	9	10 " " 20 "
123	123	118	145	118	125	15	15	11	11	20 " " 50 "
39	39	34	43	46	47	6	6	5	5	50 " " 100 "
10	13	7	17	13	21	3	4	—	—	100 " " 200 "
2	2	2	4	1	1	1	1	—	—	200 ha und darüber
446	452	397	484	276	294	89	90	33	33	Zusammen

Baden

23	23	62	73	11	11	7	7	2	2	unter 5 ha
48	49	128	183	9	10	35	35	4	4	5 bis unter 10 "
94	97	205	263	16	16	153	153	6	6	10 " " 20 "
117	119	152	202	64	66	131	131	13	13	20 " " 50 "
27	29	28	41	27	28	13	13	1	1	50 " " 100 "
10	10	12	21	11	14	8	8	2	3	100 " " 200 "
4	4	3	8	5	6	2	2	1	1	200 ha und darüber
323	331	590	791	143	151	349	349	29	30	Zusammen

Württemberg-Hohenzollern (einschl. Lindau)

26	27	94	111	13	13	10	10	1	1	unter 5 ha
50	50	258	342	25	25	65	65	7	7	5 bis unter 10 "
74	75	365	496	55	55	120	121	11	11	10 " " 20 "
181	185	419	558	164	165	126	126	16	16	20 " " 50 "
55	62	87	119	66	68	12	12	5	5	50 " " 100 "
23	28	26	46	27	31	5	5	2	3	100 " " 200 "
6	7	7	23	7	9	2	4	—	—	200 ha und darüber
415	434	1 256	1 695	357	386	340	343	42	43	Zusammen

noch Tabelle 7 a: Der Bestand an Schlepper- Geräten und - Arbeitsmaschinen in den

Größenklassen nach der landwirtschaftlich benutzten Fläche	Von den Betrieben (Spalte 1) hatten Schlepper- Geräte und - Arbeitsmaschinen									
	Kunstdüngerstreuer		Vielfachgeräte		Hackmaschinen		Heuwender		Zapfwellenbinder	
	Zahl der Betriebe	Zahl der Geräte	Zahl der Betriebe	Zahl der Geräte	Zahl der Betriebe	Zahl der Maschinen	Zahl der Betriebe	Zahl der Geräte	Zahl der Betriebe	Zahl der Geräte
	20	21	22	23	24	25	26	27	28	29

Regierungsbezirk Pfalz

unter 5 ha	1	1	7	7	8	9	1	1	10	10
5 bis unter 10 "	3	3	3	3	1	1	11	11	26	26
10 " " 20 "	20	20	5	5	8	8	20	20	83	83
20 " " 50 "	18	18	3	3	6	6	18	19	96	98
50 " " 100 "	7	9	3	3	2	2	4	4	41	46
100 " " 200 "	2	4	3	3	2	2	5	8	12	26
200 ha und darüber	—	—	1	1	—	—	—	—	2	4
Zusammen . . .	51	55	25	25	27	28	50	63	270	293

Baden

unter 5 ha	9	9	8	8	14	16	55	55	8	8
5 bis unter 10 "	19	19	22	22	18	18	260	260	37	37
10 " " 20 "	50	50	77	77	13	13	396	399	109	109
20 " " 50 "	80	80	137	140	37	37	318	322	133	134
50 " " 100 "	12	12	20	20	12	13	34	41	38	39
100 " " 200 "	6	6	7	7	5	5	11	13	12	17
200 ha und darüber	3	6	3	7	2	4	2	5	4	6
Zusammen . . .	179	182	274	281	101	106	1076	1095	341	350

Württemberg-Hohenzollern (einschl. Lindau)

unter 5 ha	2	2	10	11	17	17	79	80	16	16
5 bis unter 10 "	26	26	20	20	20	20	355	361	37	38
10 " " 20 "	78	78	50	51	17	17	466	490	125	125
20 " " 50 "	99	99	52	52	12	12	316	344	290	290
50 " " 100 "	26	28	11	11	7	7	39	42	77	80
100 " " 200 "	14	16	6	7	5	6	16	19	36	53
200 ha und darüber	2	5	1	2	1	3	6	8	8	13
Zusammen . . .	247	254	150	154	79	82	1277	1344	589	615

land- und forstwirtschaftlichen Betrieben mit betriebseigenen Schleppern

Von den Betrieben (Spalte 1) hatten Schlepper-Geräte und -Arbeitsmaschinen										Größenklassen nach der landwirtschaftlich benutzten Fläche
Aufsammelpressen		Mähdrescher		Kartoffelernte- maschinen		Rübenroder		Schädlings- bekämpfungsspritzen oder -stäuber		
Zahl der Betriebe	Zahl der Geräte	Zahl der Betriebe	Zahl der Geräte	Zahl der Betriebe	Zahl der Maschinen	Zahl der Betriebe	Zahl der Geräte	Zahl der Betriebe	Zahl der Geräte	
30	31	32	33	34	35	36	37	38	39	

Regierungsbezirk Pfalz

—	—	—	—	13	13	2	2	15	25	unter 5 ha
—	—	—	—	31	31	8	8	8	10	5 bis unter 10 "
—	—	—	—	47	47	6	6	13	17	10 " " 20 "
—	—	—	—	37	37	7	7	5	6	20 " " 50 "
—	—	1	1	8	9	3	3	—	—	50 " " 100 "
—	—	—	—	7	11	3	3	—	—	100 " " 200 "
—	—	—	—	2	2	1	1	—	—	200 ha und darüber
—	—	1	1	145	150	30	30	41	58	Zusammen

Baden

—	—	—	—	23	23	2	2	39	40	unter 5 ha
—	—	—	—	98	98	2	2	49	49	5 bis unter 10 "
—	—	2	2	262	262	11	11	41	45	10 " " 20 "
2	2	—	—	285	286	9	9	55	56	20 " " 50 "
4	4	1	1	34	34	4	4	22	25	50 " " 100 "
2	2	—	—	12	14	2	2	1	1	100 " " 200 "
1	1	—	—	3	5	1	2	2	5	200 ha und darüber
9	9	3	3	717	722	31	32	209	221	Zusammen

Württemberg-Hohenzollern (einschl. Lindau)

—	—	—	—	18	18	2	2	41	44	unter 5 ha
1	1	—	—	117	117	11	11	77	77	5 bis unter 10 "
—	—	—	—	279	279	21	21	76	76	10 " " 20 "
4	4	—	—	293	293	20	20	61	63	20 " " 50 "
4	4	—	—	45	46	6	6	11	13	50 " " 100 "
2	2	—	—	18	19	6	6	3	3	100 " " 200 "
2	2	—	—	4	5	—	—	1	4	200 ha und darüber
13	13	—	—	774	777	66	66	270	280	Zusammen

Tabelle 7b. Der Bestand an luftbereiften Ackerwagen
mit betriebs-

Größenklassen nach der landwirtschaftlich benutzten Fläche	Gesamtzahl der betriebs- eigenen Schlepper (einschliessl. Einachs- schlepper)	Anzahl der luftbereiften Ackerwagen insgesamt	Davon waren					
			luftbereifte Vierradwagen					
			bis 2 to		über 2 bis 3 to		über 3 to	
			Zahl der Betriebe	Zahl der Wagen	Zahl der Betriebe	Zahl der Wagen	Zahl der Betriebe	Zahl der Wagen
	1	2	3	4	5	6	7	8

BUNDESGBEIT

unter 5 ha	6820	5871	1569	1748	1039	1151	783	963
5 bis unter 10 "	8101	9206	2654	3146	2051	2334	1354	1656
10 " " 20 "	16294	20146	4705	5537	5218	6135	4247	5224
20 " " 50 "	30413	39826	6713	8066	10134	12504	11272	15621
50 " " 100 "	9779	15965	1633	2152	2737	3973	4673	9079
100 " " 200 "	3487	5745	327	470	631	1101	1407	3949
200 ha und darüber	2038	3226	130	209	265	599	553	2334
Zusammen . . .	76932	99985	17731	21328	22075	27797	24289	38826

Schleswig-Holstein

unter 5 ha	60	43	13	15	8	10	7	10
5 bis unter 10 "	69	72	23	28	13	15	13	20
10 " " 20 "	226	263	65	90	78	98	40	61
20 " " 50 "	1826	2135	522	709	663	913	298	420
50 " " 100 "	1445	2023	317	467	567	890	381	623
100 " " 200 "	401	683	67	105	128	260	132	302
200 ha und darüber	689	1159	58	108	127	340	182	699
Zusammen . . .	4716	6378	1063	1522	1584	2526	1033	2135

Hamburg

unter 5 ha	221	57	5	5	13	16	6	6
5 bis unter 10 "	43	63	16	21	13	17	9	15
10 " " 20 "	65	84	24	33	18	18	16	19
20 " " 50 "	94	117	18	27	42	50	25	32
50 " " 100 "	18	24	3	3	7	13	7	8
100 " " 200 "	6	8	—	—	3	4	2	4
200 ha und darüber	4	6	—	—	1	4	1	2
Zusammen . . .	451	359	66	89	97	122	66	86

Niedersachsen

unter 5 ha	428	365	66	78	73	80	108	146
5 bis unter 10 "	616	657	142	175	167	198	159	205
10 " " 20 "	1963	1995	305	355	496	586	738	938
20 " " 50 "	6497	9282	1036	1238	1884	2315	3636	5340
50 " " 100 "	2785	5458	477	627	789	1116	1803	3565
100 " " 200 "	870	1658	76	114	120	181	434	1339
200 ha und darüber	648	1134	35	51	56	120	183	939
Zusammen . . .	13807	20549	2137	2638	3585	4506	7061	12472

Regierungsbezirk Hannover

unter 5 ha	88	66	15	20	12	14	20	24
5 bis unter 10 "	126	139	26	29	48	57	32	38
10 " " 20 "	556	470	66	71	126	149	184	221
20 " " 50 "	1550	1976	211	236	397	459	824	1176
50 " " 100 "	360	707	69	81	82	117	246	479
100 " " 200 "	144	267	11	21	13	21	63	220
200 ha und darüber	95	167	6	10	9	18	25	137
Zusammen . . .	2919	3792	404	468	687	835	1394	2295

in den land- und forstwirtschaftlichen Betrieben
eigenen Schleppern

Davon waren										Größenklassen nach der landwirtschaftlich benutzten Fläche
luftbereifte Vierradwagen						luftbereifte Einachsanhänger				
darunter kippbar						bis 1 to		über 1 bis 2 to		
bis 2 to		über 2 bis 3 to		über 3 to						
Zahl der Betriebe	Zahl der Wagen	Zahl der Betriebe	Zahl der Wagen	Zahl der Betriebe	Zahl der Wagen	Zahl der Betriebe	Zahl der Wagen	Zahl der Betriebe	Zahl der Wagen	
9	10	11	12	13	14	15	16	17	18	

BUNDESGEBIET

49	51	64	67	106	113	1477	1526	454	483	unter 5 ha
55	59	92	96	98	110	1199	1241	779	829	5 bis unter 10 "
90	100	201	209	203	217	1686	1749	1392	1501	10 " " 20 "
113	124	260	284	401	429	2014	2090	1440	1545	20 " " 50 "
18	24	68	79	174	208	458	501	222	260	50 " " 100 "
4	4	25	31	88	122	133	143	67	82	100 " " 200 "
2	3	6	10	33	53	56	63	17	21	200 ha und darüber
331	365	716	776	1103	1252	7023	7313	4371	4721	Zusammen

Schleswig-Holstein

-	-	-	-	-	-	7	7	1	1	unter 5 ha
-	-	1	1	1	1	8	8	1	1	5 bis unter 10 "
-	-	-	-	1	1	11	11	3	3	10 " " 20 "
2	2	9	12	1	1	63	66	25	27	20 " " 50 "
1	1	9	10	5	5	29	30	12	13	50 " " 100 "
-	-	1	1	4	7	9	10	5	6	100 " " 200 "
1	2	-	-	3	3	10	11	1	1	200 ha und darüber
4	5	20	24	15	18	137	143	48	52	Zusammen

Hamburg

-	-	1	1	-	-	27	29	1	1	unter 5 ha
-	-	-	-	1	2	6	8	2	2	5 bis unter 10 "
-	-	-	-	-	-	10	11	3	3	10 " " 20 "
1	2	-	-	-	-	4	4	4	4	20 " " 50 "
-	-	-	-	1	1	-	-	-	-	50 " " 100 "
-	-	-	-	-	-	-	-	-	-	100 " " 200 "
-	-	-	-	-	-	-	-	-	-	200 ha und darüber
1	2	1	1	2	3	47	52	10	10	Zusammen

Niedersachsen

3	3	-	-	5	5	48	48	11	13	unter 5 ha
-	-	1	1	8	9	56	60	18	19	5 bis unter 10 "
3	3	10	11	24	26	87	90	25	26	10 " " 20 "
15	18	23	24	76	86	297	302	82	87	20 " " 50 "
4	4	18	20	51	63	118	121	27	29	50 " " 100 "
-	-	3	4	17	25	17	18	6	6	100 " " 200 "
-	-	1	1	13	20	16	19	4	5	200 ha und darüber
25	28	56	61	194	234	639	638	173	185	Zusammen

Regierungsbezirk Hannover

1	1	-	-	-	-	6	6	2	2	unter 5 ha
-	-	-	-	3	4	12	13	2	2	5 bis unter 10 "
-	-	6	7	4	4	25	25	4	4	10 " " 20 "
-	-	6	6	27	30	87	87	16	18	20 " " 50 "
-	-	1	1	11	15	22	22	8	8	50 " " 100 "
-	-	-	-	3	4	3	4	1	1	100 " " 200 "
-	-	-	-	2	2	2	2	-	-	200 ha und darüber
1	1	13	14	50	59	157	159	33	35	Zusammen

noch Tabelle 7b: Der Bestand an luftbereiften Ackerwagen
mit betriebs-

Größenklassen nach der landwirtschaftlich benutzten Fläche	Gesamtzahl der betriebs- eigenen Schlepper (einschliessl. Einachs- schlepper)	Anzahl der luftbereiften Ackerwagen insgesamt	Davon waren					
			luftbereifte Vierradwagen					
			bis 2 to		über 2 bis 3 to		über 3 to	
			Zahl der Betriebe	Zahl der Wagen	Zahl der Betriebe	Zahl der Wagen	Zahl der Betriebe	Zahl der Wagen
	1	2	3	4	5	6	7	8

Regierungsbezirk Hildesheim

unter 5 ha	80	54	7	7	11	12	24	29
5 bis unter 10 "	142	119	14	16	24	29	46	62
10 " " 20 "	563	515	57	62	109	117	252	313
20 " " 50 "	1 057	1 255	88	96	163	180	666	953
50 " " 100 "	314	610	16	18	34	41	240	538
100 " " 200 "	221	361	7	7	17	22	105	324
200 ha und darüber	206	350	6	7	10	19	53	317
Zusammen . . .	2 583	3 264	195	213	368	420	1 386	2 536

Regierungsbezirk Lüneburg

unter 5 ha	101	121	18	20	19	21	35	55
5 bis unter 10 "	166	195	47	59	35	41	48	62
10 " " 20 "	302	447	73	95	105	127	136	197
20 " " 50 "	1 790	3 185	316	372	620	748	1 231	1 934
50 " " 100 "	973	2 090	178	222	311	408	711	1 409
100 " " 200 "	148	341	27	28	31	47	87	262
200 ha und darüber	88	166	9	12	13	34	29	114
Zusammen . . .	3 568	6 545	668	808	1 134	1 426	2 277	4 033

Regierungsbezirk Stade

unter 5 ha	33	39	12	15	9	9	9	13
5 bis unter 10 "	43	61	22	32	15	17	6	7
10 " " 20 "	89	136	37	46	43	59	21	24
20 " " 50 "	400	675	128	161	184	263	151	216
50 " " 100 "	282	600	87	130	126	194	143	259
100 " " 200 "	54	114	12	19	14	19	28	73
200 ha und darüber	15	23	2	2	1	1	7	20
Zusammen . . .	916	1 648	300	405	392	562	365	612

Regierungsbezirk Osnabrück

unter 5 ha	42	23	3	3	6	6	6	8
5 bis unter 10 "	37	29	7	8	12	14	4	5
10 " " 20 "	151	115	25	26	37	43	27	31
20 " " 50 "	373	404	59	66	136	165	107	132
50 " " 100 "	96	139	15	24	34	53	37	51
100 " " 200 "	28	38	2	5	5	5	12	28
200 ha und darüber	28	42	3	4	4	11	9	25
Zusammen . . .	755	790	114	136	234	297	202	280

Regierungsbezirk Aurich

unter 5 ha	15	7	1	1	2	2	1	2
5 bis unter 10 "	19	23	8	10	4	7	2	3
10 " " 20 "	27	30	4	6	7	9	8	14
20 " " 50 "	136	176	45	64	52	85	17	25
50 " " 100 "	198	281	47	65	90	147	44	65
100 " " 200 "	13	13	2	3	4	7	2	3
200 ha und darüber	12	13	2	3	1	3	2	7
Zusammen . . .	420	543	109	152	160	260	76	119

in den land- und forstwirtschaftlichen Betrieben
eigenen Schleppern

Davon waren										Größenklassen nach der landwirtschaftlich benutzten Fläche
luftbereifte Vierradwagen						luftbereifte Einachsanhänger				
darunter kippbar						bis 1 to		über 1 bis 2 to		
bis 2 to		über 2 bis 3 to		über 3 to						
Zahl der Betriebe	Zahl der Wagen	Zahl der Betriebe	Zahl der Wagen	Zahl der Betriebe	Zahl der Wagen	Zahl der Betriebe	Zahl der Wagen	Zahl der Betriebe	Zahl der Wagen	
9	10	11	12	13	14	15	16	17	18	

Regierungsbezirk Hildesheim

—	—	—	—	2	2	6	6	—	—	unter 5 ha
—	—	—	—	4	4	5	6	5	6	5 bis unter 10 "
1	1	2	2	10	12	16	17	6	6	10 " " 20 "
1	1	1	1	15	18	20	20	6	6	20 " " 50 "
—	—	—	—	7	9	9	10	1	3	50 " " 100 "
—	—	—	—	2	3	6	6	2	2	100 " " 200 "
—	—	1	1	2	4	3	3	3	4	200 ha und darüber
2	2	4	4	42	52	65	68	23	27	Zusammen

Regierungsbezirk Lüneburg

—	—	—	—	1	1	17	17	7	8	unter 5 ha
—	—	1	1	—	—	24	26	7	7	5 bis unter 10 "
—	—	—	—	5	5	19	20	8	8	10 " " 20 "
5	5	7	8	10	11	96	99	30	32	20 " " 50 "
2	2	8	9	10	13	40	41	10	10	50 " " 100 "
—	—	2	3	3	3	3	3	1	1	100 " " 200 "
—	—	—	—	3	4	4	6	—	—	200 ha und darüber
7	7	16	21	32	37	203	212	63	66	Zusammen

Regierungsbezirk Stade

1	1	—	—	1	1	2	2	—	—	unter 5 ha
—	—	—	—	—	—	3	3	2	2	5 bis unter 10 "
—	—	—	—	—	—	7	7	—	—	10 " " 20 "
1	1	1	1	1	1	26	26	8	9	20 " " 50 "
—	—	5	6	7	7	13	14	3	3	50 " " 100 "
—	—	—	—	—	—	2	2	1	1	100 " " 200 "
—	—	—	—	—	—	—	—	—	—	200 ha und darüber
2	2	6	7	9	9	53	54	14	15	Zusammen

Regierungsbezirk Osnabrück

1	1	—	—	—	—	5	5	1	1	unter 5 ha
—	—	—	—	1	1	1	1	1	1	5 bis unter 10 "
2	2	2	2	3	3	9	9	5	6	10 " " 20 "
3	3	5	5	8	8	30	31	10	10	20 " " 50 "
2	2	2	2	1	1	10	10	1	1	50 " " 100 "
—	—	—	—	—	—	—	—	—	—	100 " " 200 "
—	—	—	—	—	—	1	2	—	—	200 ha und darüber
8	8	9	9	13	13	56	58	18	19	Zusammen

Regierungsbezirk Aurich

—	—	—	—	—	—	2	2	—	—	unter 5 ha
—	—	—	—	—	—	3	3	—	—	5 bis unter 10 "
—	—	—	—	—	—	1	1	—	—	10 " " 20 "
—	—	—	—	—	—	1	1	1	1	20 " " 50 "
—	—	—	—	—	—	3	3	1	1	50 " " 100 "
—	—	—	—	—	—	—	—	—	—	100 " " 200 "
—	—	—	—	—	—	—	—	—	—	200 ha und darüber
—	—	—	—	—	—	10	10	2	2	Zusammen

noch Tabelle 7 b: Der Bestand an luftbereiften Ackerwagen
mit betriebs-

Größenklassen nach der landwirtschaftlich benutzten Fläche	Gesamtzahl der betriebs- eigenen Schlepper (einschliessl. Einachs- schlepper)	Anzahl der luftbereiften Ackerwagen insgesamt	Davon waren					
			luftbereifte Vierradwagen					
			bis 2 to		über 2 bis 3 to		über 3 to	
			Zahl der Betriebe	Zahl der Wagen	Zahl der Betriebe	Zahl der Wagen	Zahl der Betriebe	Zahl der Wagen
	1	2	3	4	5	6	7	8

Verwaltungsbezirk Braunschweig

unter 5 ha	45	34	4	5	8	9	12	13
5 bis unter 10 "	56	59	11	13	18	20	13	18
10 " " 20 "	199	195	20	21	44	52	95	115
20 " " 50 "	709	910	44	61	110	128	472	703
50 " " 100 "	382	720	26	39	32	40	291	626
100 " " 200 "	227	449	10	22	23	36	121	388
200 ha und darüber	193	359	6	10	16	29	55	313
Zusammen . . .	1811	2726	121	171	251	314	1059	2176

Verwaltungsbezirk Oldenburg

unter 5 ha	24	21	6	7	6	7	1	2
5 bis unter 10 "	27	32	7	8	11	13	8	10
10 " " 20 "	76	87	23	28	25	30	15	23
20 " " 50 "	482	701	145	182	222	287	168	201
50 " " 100 "	180	311	39	48	80	116	91	138
100 " " 200 "	35	75	5	9	13	24	16	41
200 ha und darüber	11	14	1	3	2	5	3	6
Zusammen . . .	835	1241	226	285	359	482	302	421

Nordrhein-Westfalen

unter 5 ha	848	589	101	109	101	113	103	130
5 bis unter 10 "	752	785	139	157	195	218	168	200
10 " " 20 "	2181	2565	359	412	628	728	819	1012
20 " " 50 "	5634	7362	688	793	1414	1756	2790	4074
50 " " 100 "	2138	3555	218	267	351	494	1183	2602
100 " " 200 "	667	1172	43	68	86	142	298	917
200 ha und darüber	180	248	8	15	21	40	51	184
Zusammen . . .	12400	16276	1556	1821	2796	3491	5412	9119

Regierungsbezirk Düsseldorf

unter 5 ha	191	130	18	18	25	27	25	26
5 bis unter 10 "	155	168	30	33	33	41	42	48
10 " " 20 "	576	724	93	105	153	171	219	269
20 " " 50 "	1388	2121	179	206	353	427	780	1191
50 " " 100 "	377	688	39	53	57	80	223	521
100 " " 200 "	113	214	14	19	14	23	50	165
200 ha und darüber	6	9	—	—	—	—	3	8
Zusammen . . .	2806	4054	373	434	635	760	1342	2228

Regierungsbezirk Köln

unter 5 ha	207	170	27	30	30	32	17	23
5 bis unter 10 "	203	266	52	63	61	66	46	54
10 " " 20 "	477	622	75	90	156	186	211	257
20 " " 50 "	723	1179	78	102	182	230	484	774
50 " " 100 "	467	925	39	55	49	70	276	754
100 " " 200 "	217	393	5	14	13	29	91	335
200 ha und darüber	32	52	1	7	4	10	6	32
Zusammen . . .	2326	3607	277	361	495	623	1131	2229

in den land- und forstwirtschaftlichen Betrieben
eigenen Schleppern

Davon waren										Größenklassen nach der landwirtschaftlich benutzten Fläche
luftbereifte Vierradwagen						luftbereifte Einachsanhänger				
darunter kippbar						bis 1 to		über 1 bis 2 to		
bis 2 to		über 2 bis 3 to		über 3 to						
Zahl der Betriebe	Zahl der Wagen	Zahl der Betriebe	Zahl der Wagen	Zahl der Betriebe	Zahl der Wagen	Zahl der Betriebe	Zahl der Wagen	Zahl der Betriebe	Zahl der Wagen	
9	10	11	12	13	14	15	16	17	18	

Verwaltungsbezirk Braunschweig

—	—	—	—	1	1	5	5	1	2	unter 5 ha
—	—	—	—	—	—	8	8	—	—	5 bis unter 10 "
—	—	—	—	2	2	4	5	2	2	10 " " 20 "
2	5	2	2	14	17	14	14	4	4	20 " " 50 "
—	—	—	—	15	18	13	13	2	2	50 " " 100 "
—	—	1	1	9	15	2	2	1	1	100 " " 200 "
—	—	—	—	6	10	6	6	1	1	200 ha und darüber
2	5	3	3	47	63	52	53	11	12	Zusammen

Verwaltungsbezirk Oldenburg

—	—	—	—	—	—	5	5	—	—	unter 5 ha
—	—	—	—	—	—	—	—	1	1	5 bis unter 10 "
—	—	—	—	—	—	6	6	—	—	10 " " 20 "
3	3	1	1	1	1	23	24	7	7	20 " " 50 "
—	—	2	2	—	—	8	8	1	1	50 " " 100 "
—	—	—	—	—	—	1	1	—	—	100 " " 200 "
—	—	—	—	—	—	—	—	—	—	200 ha und darüber
3	3	3	3	1	1	43	44	9	9	Zusammen

Nordrhein-Westfalen

8	9	1	1	11	11	174	178	57	59	unter 5 ha
12	12	7	7	12	14	107	114	84	96	5 bis unter 10 "
20	25	35	35	33	34	157	173	221	240	10 " " 20 "
37	39	56	64	93	100	338	364	338	375	20 " " 50 "
7	11	11	13	50	62	102	113	63	79	50 " " 100 "
—	—	6	8	18	23	27	28	12	17	100 " " 200 "
—	—	2	2	7	17	7	7	2	2	200 ha und darüber
84	96	118	130	224	261	912	977	777	868	Zusammen

Regierungsbezirk Düsseldorf

3	3	—	—	1	1	46	46	13	13	unter 5 ha
3	3	3	3	4	5	24	25	19	21	5 bis unter 10 "
6	8	7	7	7	8	48	52	119	127	10 " " 20 "
17	19	12	12	26	29	80	89	190	208	20 " " 50 "
1	1	3	3	8	8	10	11	18	23	50 " " 100 "
—	—	2	2	3	3	3	3	4	4	100 " " 200 "
—	—	—	—	—	—	—	—	1	1	200 ha und darüber
30	34	27	27	49	54	211	226	364	397	Zusammen

Regierungsbezirk Köln

1	2	1	1	4	4	64	64	19	21	unter 5 ha
7	7	2	2	3	4	35	39	39	44	5 bis unter 10 "
7	9	6	6	9	9	34	41	42	48	10 " " 20 "
5	5	6	6	9	10	27	32	33	41	20 " " 50 "
2	4	1	2	8	9	16	21	18	25	50 " " 100 "
—	—	—	—	6	9	6	6	4	9	100 " " 200 "
—	—	2	2	1	3	3	3	—	—	200 ha und darüber
22	27	18	19	40	48	185	206	155	188	Zusammen

noch Tabelle 7b: Der Bestand an luftbereiften Ackerwagen
mit betriebs-

Größenklassen nach der landwirtschaftlich benutzten Fläche	Gesamtzahl der betriebs- eigenen Schlepper (einschliessl. Einachs- schlepper)	Anzahl der luftbereiften Ackerwagen insgesamt	Davon waren					
			luftbereifte Vierradwagen					
			bis 2 to		über 2 bis 3 to		über 3 to	
			Zahl der Betriebe	Zahl der Wagen	Zahl der Betriebe	Zahl der Wagen	Zahl der Betriebe	Zahl der Wagen
	1	2	3	4	5	6	7	8

Regierungsbezirk Aachen

unter 5 ha	88	63	7	7	6	7	15	22
5 bis unter 10 "	97	109	18	18	29	33	26	29
10 " " 20 "	377	478	45	52	113	132	197	243
20 " " 50 "	550	866	46	51	117	152	393	625
50 " " 100 "	289	550	13	23	29	42	176	463
100 " " 200 "	89	140	3	6	8	11	32	123
200 ha und darüber	23	29	1	1	3	9	4	18
Zusammen . . .	1 513	2 235	133	158	305	386	843	1 523

Regierungsbezirk Münster

unter 5 ha	70	39	9	9	7	8	7	7
5 bis unter 10 "	71	43	7	7	9	11	16	18
10 " " 20 "	141	118	18	22	38	47	31	38
20 " " 50 "	1 177	1 113	162	182	252	303	378	478
50 " " 100 "	403	445	53	53	82	106	171	247
100 " " 200 "	46	91	4	9	15	32	24	48
200 ha und darüber	—	—	—	—	—	—	—	—
Zusammen . . .	1 908	1 849	253	282	403	507	627	836

Regierungsbezirk Detmold

unter 5 ha	180	108	25	29	22	25	25	32
5 bis unter 10 "	135	100	23	27	40	42	14	19
10 " " 20 "	335	307	68	76	97	112	75	89
20 " " 50 "	916	1 039	109	125	294	375	359	483
50 " " 100 "	291	470	30	34	68	107	154	310
100 " " 200 "	130	207	7	7	18	24	65	164
200 ha und darüber	101	129	5	6	10	17	30	104
Zusammen . . .	2 088	2 300	267	304	549	702	722	1 201

Regierungsbezirk Arnsberg

unter 5 ha	112	79	15	16	11	14	14	20
5 bis unter 10 "	91	99	9	9	23	25	24	32
10 " " 20 "	275	316	60	67	71	80	86	116
20 " " 50 "	880	1 044	114	127	216	269	396	523
50 " " 100 "	311	477	44	49	66	89	183	307
100 " " 200 "	72	127	10	13	18	23	36	82
200 ha und darüber	18	29	1	1	4	4	8	22
Zusammen . . .	1 759	2 171	253	282	409	504	747	1 102

Bremen

unter 5 ha	6	5	—	—	2	2	1	2
5 bis unter 10 "	5	10	—	—	—	—	4	8
10 " " 20 "	6	11	3	4	3	4	1	1
20 " " 50 "	17	18	3	3	4	4	7	10
50 " " 100 "	17	22	—	—	5	8	7	13
100 " " 200 "	—	—	—	—	—	—	—	—
200 ha und darüber	—	—	—	—	—	—	—	—
Zusammen . . .	51	66	6	7	14	18	20	34

in den land- und forstwirtschaftlichen Betrieben
eigenen Schleppern

Davon waren										Grössenklassen nach der landwirtschaftlich benutzten Fläche
luftbereifte Vierradwagen						luftbereifte Einachsanhänger				
darunter kippbar						bis 1 to		über 1 bis 2 to		
bis 2 to		über 2 bis 3 to		über 3 to						
Zahl der Betriebe	Zahl der Wagen	Zahl der Betriebe	Zahl der Wagen	Zahl der Betriebe	Zahl der Wagen	Zahl der Betriebe	Zahl der Wagen	Zahl der Betriebe	Zahl der Wagen	
9	10	11	12	13	14	15	16	17	18	

Regierungsbezirk Aachen

—	—	—	—	1	1	14	14	13	13	unter 5 ha
—	—	—	—	2	2	14	14	12	15	5 bis unter 10 "
2	2	4	4	3	3	15	15	35	36	10 " " 20 "
3	3	4	6	7	8	14	16	20	22	20 " " 50 "
1	2	—	—	5	6	13	16	5	6	50 " " 100 "
—	—	—	—	—	—	—	—	—	—	100 " " 200 "
—	—	—	—	1	3	—	—	1	1	200 ha und darüber
6	7	8	10	19	23	70	73	86	93	Zusammen

Regierungsbezirk Münster

1	1	—	—	—	—	14	15	—	—	unter 5 ha
—	—	—	—	2	2	4	4	3	3	5 bis unter 10 "
2	2	5	5	2	2	7	7	4	4	10 " " 20 "
8	8	12	12	23	24	97	100	46	50	20 " " 50 "
1	1	2	3	7	7	24	24	13	15	50 " " 100 "
—	—	2	3	4	5	2	2	—	—	100 " " 200 "
—	—	—	—	—	—	—	—	—	—	200 ha und darüber
12	12	21	23	38	40	148	152	66	72	Zusammen

Regierungsbezirk Detmold

1	1	—	—	4	4	19	19	3	3	unter 5 ha
—	—	2	2	—	—	12	12	—	—	5 bis unter 10 "
2	2	10	10	5	5	24	25	5	5	10 " " 20 "
3	3	20	25	15	15	45	46	10	10	20 " " 50 "
1	1	4	4	12	17	16	16	3	3	50 " " 100 "
—	—	2	3	—	—	8	9	3	3	100 " " 200 "
—	—	—	—	3	6	2	2	—	—	200 ha und darüber
7	7	38	44	39	47	126	129	24	24	Zusammen

Regierungsbezirk Arnberg

2	2	—	—	1	1	17	20	9	9	unter 5 ha
2	2	—	—	1	1	18	20	11	13	5 bis unter 10 "
1	2	3	3	7	7	29	33	16	20	10 " " 20 "
1	1	2	3	13	14	75	81	39	44	20 " " 50 "
1	2	1	1	10	15	23	25	6	7	50 " " 100 "
—	—	—	—	5	6	8	8	1	1	100 " " 200 "
—	—	—	—	2	5	2	2	—	—	200 ha und darüber
7	9	6	7	39	49	172	189	82	94	Zusammen

Bremen

—	—	—	—	—	—	1	1	—	—	unter 5 ha
—	—	—	—	—	—	—	—	2	2	5 bis unter 10 "
—	—	—	—	—	—	1	1	1	1	10 " " 20 "
—	—	—	—	—	—	1	1	—	—	20 " " 50 "
—	—	—	—	1	2	1	1	—	—	50 " " 100 "
—	—	—	—	—	—	—	—	—	—	100 " " 200 "
—	—	—	—	—	—	—	—	—	—	200 ha und darüber
—	—	—	—	1	2	4	4	3	3	Zusammen

noch Tabelle 7 b: Der Bestand an luftbereiften Ackerwagen
mit betriebs-

Größenklassen nach der landwirtschaftlich benutzten Fläche	Gesamtzahl der betriebs- eigenen Schlepper (einschliessl. Einachs- schlepper)	Anzahl der luftbereiften Ackerwagen insgesamt	Davon waren					
			luftbereifte Vierradwagen					
			bis 2 to		über 2 bis 3 to		über 3 to	
			Zahl der Betriebe	Zahl der Wagen	Zahl der Betriebe	Zahl der Wagen	Zahl der Betriebe	Zahl der Wagen
	1	2	3	4	5	6	7	8

Hessen

unter 5 ha	582	530	102	113	89	101	97	122
5 bis unter 10 "	599	700	165	189	193	219	151	193
10 " " 20 "	1 384	1 830	315	359	502	602	547	693
20 " " 50 "	1 434	2 030	243	283	497	605	684	940
50 " " 100 "	414	735	58	64	108	146	232	464
100 " " 200 "	359	581	30	34	61	98	147	420
200 ha und darüber	114	185	5	5	14	18	36	155
Zusammen . . .	4 886	6 591	918	1 047	1 464	1 789	1 694	2 987

Regierungsbezirk Darmstadt

unter 5 ha	148	146	26	30	29	33	27	35
5 bis unter 10 "	200	289	61	72	81	99	66	93
10 " " 20 "	543	806	103	121	204	256	283	375
20 " " 50 "	370	677	64	83	125	168	246	383
50 " " 100 "	112	240	20	22	27	44	66	166
100 " " 200 "	99	180	13	13	16	25	47	136
200 ha und darüber	19	44	1	1	2	3	7	36
Zusammen . . .	1 491	2 382	288	342	484	628	742	1 224

Regierungsbezirk Kassel

unter 5 ha	172	137	32	36	29	31	44	52
5 bis unter 10 "	227	194	47	50	56	59	49	57
10 " " 20 "	637	692	145	163	198	225	190	223
20 " " 50 "	970	1 161	155	169	329	375	388	479
50 " " 100 "	238	383	30	32	62	73	137	231
100 " " 200 "	209	321	13	17	31	51	85	232
200 ha und darüber	87	132	4	4	12	15	27	110
Zusammen . . .	2 540	3 020	426	471	717	829	920	1 384

Regierungsbezirk Wiesbaden

unter 5 ha	262	247	44	47	31	37	26	35
5 bis unter 10 "	172	217	57	67	56	61	36	43
10 " " 20 "	204	332	67	75	100	121	74	95
20 " " 50 "	94	192	24	31	43	62	50	78
50 " " 100 "	64	112	8	10	19	29	29	67
100 " " 200 "	51	80	4	4	14	22	15	52
200 ha und darüber	8	9	—	—	—	—	2	9
Zusammen . . .	855	1 189	204	234	263	332	232	379

Württemberg-Baden

unter 5 ha	1 155	1 083	285	318	192	215	130	158
5 bis unter 10 "	930	1 082	252	309	297	329	187	224
10 " " 20 "	1 060	1 364	291	339	402	463	268	331
20 " " 50 "	1 073	1 342	206	232	473	565	303	368
50 " " 100 "	312	416	38	47	106	147	120	196
100 " " 200 "	250	313	13	15	46	77	80	200
200 ha und darüber	56	76	2	4	6	9	14	61
Zusammen . . .	4 836	5 676	1 067	1 204	1 522	1 805	1 102	1 538

in den land- und forstwirtschaftlichen Betrieben
eigenen Schleppern

Davon waren										Größenklassen nach der landwirtschaftlich benutzten Fläche
luftbereifte Vierradwagen						luftbereifte Einachsanhänger				
darunter kippbar						bis 1 to		über 1 bis 2 to		
bis 2 to		über 2 bis 3 to		über 3 to						
Zahl der Betriebe	Zahl der Wagen	Zahl der Betriebe	Zahl der Wagen	Zahl der Betriebe	Zahl der Wagen	Zahl der Betriebe	Zahl der Wagen	Zahl der Betriebe	Zahl der Wagen	
9	10	11	12	13	14	15	16	17	18	

Hessen

2	2	2	2	6	6	142	155	37	39	unter 5 ha
2	2	6	6	11	12	68	72	27	27	5 bis unter 10 "
5	5	11	11	10	11	105	111	61	65	10 " " 20 "
1	1	12	12	16	16	109	122	71	80	20 " " 50 "
—	—	4	4	10	10	31	37	18	24	50 " " 100 "
—	—	2	2	10	14	17	18	10	11	100 " " 200 "
—	—	1	2	3	4	6	6	1	1	200 ha und darüber
10	10	38	39	66	73	478	521	225	247	Zusammen

Regierungsbezirk Darmstadt

—	—	2	2	1	1	37	38	9	10	unter 5 ha
1	1	2	2	7	8	21	22	3	3	5 bis unter 10 "
3	3	3	3	4	4	36	38	15	16	10 " " 20 "
—	—	3	3	3	3	23	25	16	18	20 " " 50 "
—	—	1	1	4	4	4	5	2	3	50 " " 100 "
—	—	1	1	2	4	6	6	—	—	100 " " 200 "
—	—	—	—	—	—	3	3	1	1	200 ha und darüber
4	4	12	12	21	24	130	137	46	51	Zusammen

Regierungsbezirk Kassel

—	—	—	—	1	1	14	14	4	4	unter 5 ha
1	1	2	2	1	1	18	20	8	8	5 bis unter 10 "
1	1	4	4	4	4	49	50	28	31	10 " " 20 "
1	1	9	9	12	12	74	84	48	54	20 " " 50 "
—	—	3	3	5	5	23	28	14	19	50 " " 100 "
—	—	1	1	5	7	10	11	9	10	100 " " 200 "
—	—	1	2	3	4	3	3	—	—	200 ha und darüber
3	3	20	21	31	34	191	210	111	126	Zusammen

Regierungsbezirk Wiesbaden

2	2	—	—	4	4	91	103	24	25	unter 5 ha
—	—	2	2	3	3	29	30	16	16	5 bis unter 10 "
1	1	4	4	2	3	20	23	18	18	10 " " 20 "
—	—	—	—	1	1	12	13	7	8	20 " " 50 "
—	—	—	—	1	1	4	4	2	2	50 " " 100 "
—	—	—	—	3	3	1	1	1	1	100 " " 200 "
—	—	—	—	—	—	—	—	—	—	200 ha und darüber
3	3	6	6	14	15	157	174	68	70	Zusammen

Württemberg-Baden

15	16	23	25	33	35	309	316	70	76	unter 5 ha
16	18	31	33	25	29	124	129	86	91	5 bis unter 10 "
13	15	37	39	34	39	127	131	93	100	10 " " 20 "
4	4	27	27	32	34	108	116	57	61	20 " " 50 "
—	—	6	6	4	4	18	19	6	7	50 " " 100 "
1	1	4	4	3	3	10	13	6	8	100 " " 200 "
—	—	—	—	—	—	2	2	—	—	200 ha und darüber
49	54	128	134	131	144	698	726	318	343	Zusammen

noch Tabelle 7 b: Der Bestand an luftbereiften Ackerwagen
mit betriebs-

Grössenklassen nach der landwirtschaftlich benutzten Fläche	Gesamtzahl der betriebs- eigenen Schlepper (einschliessl. Einachs- schlepper)	Anzahl der luftbereiften Ackerwagen insgesamt	Davon waren					
			luftbereifte Vierradwagen					
			bis 2 to		über 2 bis 3 to		über 3 to	
			Zahl der Betriebe	Zahl der Wagen	Zahl der Betriebe	Zahl der Wagen	Zahl der Betriebe	Zahl der Wagen
	1	2	3	4	5	6	7	8

Landesbezirk Württemberg

unter 5 ha	946	889	246	273	144	162	93	111
5 bis unter 10 "	749	882	209	258	231	255	144	170
10 " " 20 "	797	1063	240	283	296	339	195	240
20 " " 50 "	896	1160	179	202	402	478	262	321
50 " " 100 "	199	277	24	30	69	95	78	131
100 " " 200 "	135	176	9	9	25	44	45	112
200 ha und darüber	31	39	2	4	3	4	8	29
Zusammen . . .	3 753	4 486	909	1 059	1 170	1 377	825	1 114

Landesbezirk Baden

unter 5 ha	209	194	39	45	48	53	37	47
5 bis unter 10 "	181	200	43	51	66	74	43	54
10 " " 20 "	263	301	51	56	106	124	73	91
20 " " 50 "	177	182	27	30	71	87	41	47
50 " " 100 "	113	139	14	17	37	52	42	65
100 " " 200 "	115	137	4	6	21	33	35	88
200 ha und darüber	25	37	—	—	3	5	6	32
Zusammen . . .	1 083	1 190	178	205	352	428	277	424

Bayern

unter 5 ha	1 106	1 023	353	414	135	158	94	121
5 bis unter 10 "	2 378	2 720	1 016	1 239	491	565	228	288
10 " " 20 "	6 011	7 727	2 302	2 773	1 955	2 328	1 065	1 287
20 " " 50 "	11 378	14 074	3 292	3 935	4 195	5 139	2 822	3 541
50 " " 100 "	2 171	3 018	417	543	639	921	779	1 344
100 " " 200 "	726	1 053	72	103	136	249	245	627
200 ha und darüber	303	370	17	21	32	55	72	268
Zusammen . . .	24 073	29 985	7 469	9 028	7 583	9 415	5 305	7 476

Regierungsbezirk Oberbayern

unter 5 ha	381	385	159	183	37	48	19	26
5 bis unter 10 "	707	868	337	417	156	182	57	70
10 " " 20 "	2 061	2 835	957	1 167	639	761	312	375
20 " " 50 "	4 731	6 382	1 666	2 012	1 838	2 272	1 070	1 341
50 " " 100 "	834	1 212	207	268	268	386	261	446
100 " " 200 "	209	305	28	40	52	103	62	132
200 ha und darüber	126	134	9	13	13	28	28	81
Zusammen . . .	9 049	12 121	3 363	4 100	3 063	3 780	1 809	2 471

Regierungsbezirk Niederbayern

unter 5 ha	92	91	27	32	16	18	6	8
5 bis unter 10 "	202	190	72	88	38	43	12	16
10 " " 20 "	661	693	215	256	191	226	112	137
20 " " 50 "	2 217	2 103	471	564	680	829	474	598
50 " " 100 "	641	856	94	124	167	244	240	461
100 " " 200 "	122	189	13	27	21	40	39	114
200 ha und darüber	32	32	—	—	1	3	7	29
Zusammen . . .	3 967	4 154	892	1 091	1 114	1 403	890	1 363

in den land- und forstwirtschaftlichen Betrieben
eigenen Schleppern

Davon waren										Größenklassen nach der landwirtschaftlich benutzten Fläche
luftbereifte Vierradwagen						luftbereifte Einachsanhänger				
darunter kippbar						bis 1 to		über 1 bis 2 to		
bis 2 to		über 2 bis 3 to		über 3 to						
Zahl der Betriebe	Zahl der Wagen	Zahl der Betriebe	Zahl der Wagen	Zahl der Betriebe	Zahl der Wagen	Zahl der Betriebe	Zahl der Wagen	Zahl der Betriebe	Zahl der Wagen	
9	10	11	12	13	14	15	16	17	18	

Landesbezirk Württemberg

15	16	20	22	26	28	273	278	60	65	unter 5 ha
16	18	25	27	21	24	111	115	79	84	5 bis unter 10 "
12	14	33	35	29	32	111	114	80	87	10 " " 20 "
3	3	27	27	30	32	95	103	52	56	20 " " 50 "
—	—	3	3	4	4	13	14	6	7	50 " " 100 "
1	1	4	4	2	2	7	9	1	2	100 " " 200 "
—	—	—	—	—	—	2	2	—	—	200 ha und darüber
47	52	112	118	112	122	612	635	278	301	Zusammen

Landesbezirk Baden

—	—	3	3	7	7	36	38	10	11	unter 5 ha
—	—	6	6	4	5	13	14	7	7	5 bis unter 10 "
1	1	4	4	5	7	16	17	13	13	10 " " 20 "
1	1	—	—	2	2	13	13	5	5	20 " " 50 "
—	—	3	3	—	—	5	5	—	—	50 " " 100 "
—	—	—	—	1	1	3	4	5	6	100 " " 200 "
—	—	—	—	—	—	—	—	—	—	200 ha und darüber
2	2	16	16	19	22	86	91	40	42	Zusammen

Bayern

6	6	5	5	18	22	221	230	94	100	unter 5 ha
13	14	17	17	15	17	405	416	205	212	5 bis unter 10 "
31	34	59	64	66	70	703	727	568	612	10 " " 20 "
39	42	81	91	152	161	802	818	611	641	20 " " 50 "
5	6	17	23	38	46	116	128	75	82	50 " " 100 "
—	—	7	9	29	37	44	47	22	27	100 " " 200 "
1	1	2	5	7	9	14	17	7	9	200 ha und darüber
95	103	188	214	325	382	2305	2383	1582	1683	Zusammen

Regierungsbezirk Oberbayern

3	3	—	—	4	6	82	83	43	45	unter 5 ha
2	2	5	5	2	2	135	140	55	59	5 bis unter 10 "
4	4	12	12	16	17	279	287	227	245	10 " " 20 "
11	11	24	26	34	36	430	438	306	319	20 " " 50 "
—	—	7	7	10	11	60	68	40	44	50 " " 100 "
—	—	3	3	7	8	22	23	6	7	100 " " 200 "
1	1	2	5	2	2	8	8	4	4	200 ha und darüber
21	21	53	58	75	82	1016	1047	681	723	Zusammen

Regierungsbezirk Niederbayern

—	—	—	—	—	—	22	26	6	7	unter 5 ha
1	1	—	—	—	—	27	29	14	14	5 bis unter 10 "
1	1	2	2	5	5	53	57	17	17	10 " " 20 "
5	6	10	10	18	18	81	82	28	30	20 " " 50 "
1	1	2	3	9	10	19	20	7	7	50 " " 100 "
—	—	—	—	3	4	3	3	4	5	100 " " 200 "
—	—	—	—	—	—	—	—	—	—	200 ha und darüber
8	9	14	15	35	37	205	217	78	80	Zusammen

noch Tabelle 7 b: Der Bestand an luftbereiften Ackerwagen
mit betriebs-

Größenklassen nach der landwirtschaftlich benutzten Fläche	Gesamtzahl der betriebs- eigenen Schlepper (einschliessl. Einachs- schlepper)	Anzahl der luftbereiften Ackerwagen insgesamt	Davon waren					
			luftbereifte Vierradwagen					
			bis 2 to		Über 2 bis 3 to		über 3 to	
			Zahl der Betriebe	Zahl der Wagen	Zahl der Betriebe	Zahl der Wagen	Zahl der Betriebe	Zahl der Wagen
	1	2	3	4	5	6	7	8

Regierungsbezirk Schwaben

unter 5 ha	329	293	89	104	41	46	25	33
5 bis unter 10 "	853	1006	377	449	156	179	73	96
10 " " 20 "	1661	2310	598	722	635	770	293	357
20 " " 50 "	2135	3055	585	702	893	1114	669	863
50 " " 100 "	251	394	45	62	89	132	107	164
100 " " 200 "	92	130	11	13	20	37	25	67
200 ha und darüber	42	53	3	3	5	6	11	41
Zusammen . . .	5363	7241	1708	2055	1839	2284	1203	1621

Regierungsbezirk Oberpfalz

unter 5 ha	40	39	12	13	4	4	11	14
5 bis unter 10 "	100	108	37	50	25	33	12	15
10 " " 20 "	328	349	92	109	98	112	80	102
20 " " 50 "	815	882	216	250	260	316	217	269
50 " " 100 "	172	231	29	40	46	71	66	111
100 " " 200 "	118	171	12	14	14	23	44	129
200 ha und darüber	51	94	3	3	4	4	11	79
Zusammen . . .	1624	1874	401	479	451	563	441	719

Regierungsbezirk Oberfranken

unter 5 ha	78	81	26	34	15	19	14	16
5 bis unter 10 "	218	233	98	123	38	41	19	28
10 " " 20 "	579	621	224	261	139	159	74	90
20 " " 50 "	470	516	154	176	161	188	79	93
50 " " 100 "	73	93	15	17	21	27	24	42
100 " " 200 "	47	70	3	3	8	11	20	51
200 ha und darüber	8	10	—	—	3	6	3	3
Zusammen . . .	1473	1624	520	614	385	451	233	323

Regierungsbezirk Mittelfranken

unter 5 ha	71	57	20	27	11	12	8	8
5 bis unter 10 "	182	200	65	75	54	59	34	38
10 " " 20 "	483	637	164	195	170	202	134	161
20 " " 50 "	682	748	145	165	252	290	194	223
50 " " 100 "	87	102	15	18	23	27	37	50
100 " " 200 "	39	49	1	1	7	8	18	39
200 ha und darüber	8	11	2	2	1	3	1	4
Zusammen . . .	1532	1804	412	483	518	601	426	523

Regierungsbezirk Unterfranken

unter 5 ha	115	77	20	21	11	11	11	16
5 bis unter 10 "	116	115	30	37	24	28	21	25
10 " " 20 "	238	282	52	63	83	98	60	65
20 " " 50 "	328	388	55	66	111	130	119	154
50 " " 100 "	113	130	12	14	25	34	44	70
100 " " 200 "	99	139	4	5	14	27	37	95
200 ha und darüber	36	36	—	—	5	5	11	31
Zusammen . . .	1045	1167	173	206	273	333	303	456

in den land- und forstwirtschaftlichen Betrieben
eigenen Schleppern

Davon waren										Größenklassen nach der landwirtschaftlich benutzten Fläche
luftbereifte Vierradwagen						luftbereifte Einachsanhänger				
darunter kippbar						bis 1 to		über 1 bis 2 to		
bis 2 to		über 2 bis 3 to		über 3 to						
Zahl der Betriebe	Zahl der Wagen	Zahl der Betriebe	Zahl der Wagen	Zahl der Betriebe	Zahl der Wagen	Zahl der Betriebe	Zahl der Wagen	Zahl der Betriebe	Zahl der Wagen	
9	10	11	12	13	14	15	16	17	18	

Regierungsbezirk Schwaben

—	—	3	3	8	10	77	77	31	33	unter 5 ha
7	8	9	9	7	9	174	177	103	105	5 bis unter 10 "
20	23	30	35	25	27	205	209	238	252	10 " " 20 "
19	21	36	44	63	70	155	158	210	218	20 " " 50 "
4	5	6	10	8	12	17	18	16	18	50 " " 100 "
—	—	2	3	6	7	8	9	4	4	100 " " 200 "
—	—	—	—	2	2	2	2	1	1	200 ha und darüber
50	57	86	104	119	137	638	650	663	631	Zusammen

Regierungsbezirk Oberpfalz

1	1	—	—	2	2	5	6	2	2	unter 5 ha
—	—	1	1	—	—	8	8	2	2	5 bis unter 10 "
—	—	1	1	6	7	19	21	5	5	10 " " 20 "
2	2	3	3	8	8	27	28	16	19	20 " " 50 "
—	—	1	2	4	5	7	7	2	2	50 " " 100 "
—	—	—	—	6	9	3	3	2	2	100 " " 200 "
—	—	—	—	3	5	2	4	2	4	200 ha und darüber
3	3	6	7	29	36	71	77	31	36	Zusammen

Regierungsbezirk Oberfranken

1	1	—	—	—	—	8	8	3	4	unter 5 ha
2	2	1	1	—	—	28	28	12	13	5 bis unter 10 "
3	3	4	4	4	4	66	67	38	44	10 " " 20 "
2	2	1	1	11	11	47	47	12	12	20 " " 50 "
—	—	—	—	2	3	5	6	1	1	50 " " 100 "
—	—	—	—	2	3	3	3	2	2	100 " " 200 "
—	—	—	—	—	—	1	1	—	—	200 ha und darüber
8	8	6	6	19	21	158	160	68	76	Zusammen

Regierungsbezirk Mittelfranken

—	—	1	1	—	—	8	8	2	2	unter 5 ha
—	—	—	—	3	3	17	18	10	10	5 bis unter 10 "
2	2	3	3	5	5	47	50	24	29	10 " " 20 "
—	—	2	2	10	10	42	44	25	26	20 " " 50 "
—	—	1	1	1	1	3	3	4	4	50 " " 100 "
—	—	—	—	2	3	1	1	—	—	100 " " 200 "
—	—	—	—	—	—	1	2	—	—	200 ha und darüber
2	2	7	7	21	22	119	126	65	71	Zusammen

Regierungsbezirk Unterfranken

1	1	1	1	4	4	19	22	7	7	unter 5 ha
1	1	1	1	3	3	16	16	9	9	5 bis unter 10 "
1	1	7	7	5	5	34	36	19	20	10 " " 20 "
—	—	5	5	8	8	20	21	14	17	20 " " 50 "
—	—	—	—	4	4	5	6	5	6	50 " " 100 "
—	—	2	3	3	3	4	5	4	7	100 " " 200 "
—	—	—	—	—	—	—	—	—	—	200 ha und darüber
3	3	16	17	27	27	98	106	58	66	Zusammen

noch Tabelle 7 b: Der Bestand an luftbereiften Ackerwagen
mit betriebs-

Größenklassen nach der landwirtschaftlich benutzten Fläche	Gesamtzahl der betriebs- eigenen Schlepper (einschliessl. Einachs- schlepper)	Anzahl der luftbereiften Ackerwagen insgesamt	Davon waren					
			luftbereifte Vierradwagen					
			bis 2 to		über 2 bis 3 to		über 3 to	
			Zahl der Betriebe	Zahl der Wagen	Zahl der Betriebe	Zahl der Wagen	Zahl der Betriebe	Zahl der Wagen
	1	2	3	4	5	6	7	8

Rheinland-Pfalz

unter 5 ha	1 266	1 194	376	405	265	280	120	134
5 bis unter 10 "	984	1 185	318	358	308	363	199	229
10 " " 20 "	1 433	1 885	354	384	552	664	423	505
20 " " 50 "	885	1 364	192	225	345	421	385	523
50 " " 100 "	233	367	42	53	76	112	99	169
100 " " 200 "	87	123	7	7	17	27	35	86
200 ha und darüber	8	10	1	1	2	4	2	5
Zusammen . . .	4 896	6 128	1 290	1 433	1 565	1 871	1 263	1 651

Regierungsbezirk Koblenz

unter 5 ha	417	417	131	135	79	79	38	40
5 bis unter 10 "	269	331	85	95	73	94	50	54
10 " " 20 "	228	319	60	62	70	106	58	65
20 " " 50 "	153	245	42	47	54	72	67	90
50 " " 100 "	56	78	7	9	19	30	20	31
100 " " 200 "	13	14	1	1	1	1	6	12
200 ha und darüber	—	—	—	—	—	—	—	—
Zusammen . . .	1 136	1 404	326	349	296	382	239	292

Regierungsbezirk Trier

unter 5 ha	359	360	146	161	87	93	30	33
5 bis unter 10 "	205	262	100	110	67	73	37	41
10 " " 20 "	172	209	58	62	61	70	41	48
20 " " 50 "	136	188	41	45	64	75	41	47
50 " " 100 "	47	81	17	19	20	25	23	31
100 " " 200 "	23	34	3	3	8	12	10	18
200 ha und darüber	—	—	—	—	—	—	—	—
Zusammen . . .	942	1 134	365	400	307	348	182	218

Regierungsbezirk Montabaur

unter 5 ha	62	53	17	17	16	16	5	6
5 bis unter 10 "	56	67	21	27	15	18	4	5
10 " " 20 "	20	32	7	7	4	6	5	6
20 " " 50 "	21	35	4	6	11	13	5	6
50 " " 100 "	18	28	6	7	3	3	10	17
100 " " 200 "	6	20	1	1	3	8	2	11
200 ha und darüber	—	—	—	—	—	—	—	—
Zusammen . . .	183	235	56	65	52	64	31	51

Regierungsbezirk Rheinhessen

unter 5 ha	165	160	25	26	34	39	19	20
5 bis unter 10 "	229	258	55	57	71	75	55	65
10 " " 20 "	496	738	126	137	228	258	173	209
20 " " 50 "	249	465	56	62	103	123	133	192
50 " " 100 "	27	55	3	5	8	11	16	32
100 " " 200 "	9	13	1	1	—	—	4	11
200 ha und darüber	—	—	—	—	—	—	—	—
Zusammen . . .	1 175	1 689	266	288	444	506	400	529

in den land- und forstwirtschaftlichen Betrieben
eigenen Schleppern

Davon waren										Größenklassen nach der landwirtschaftlich benutzten Fläche
luftbereifte Vierradwagen						luftbereifte Einachsanhänger				
darunter kippbar						bis 1 to		über 1 bis 2 to		
bis 2 to		über 2 bis 3 to		über 3 to						
Zahl der Betriebe	Zahl der Wagen	Zahl der Betriebe	Zahl der Wagen	Zahl der Betriebe	Zahl der Wagen	Zahl der Betriebe	Zahl der Wagen	Zahl der Betriebe	Zahl der Wagen	
9	10	11	12	13	14	15	16	17	18	

Rheinland-Pfalz

5	5	10	10	7	7	300	305	69	70	unter 5 ha
2	2	10	11	3	3	157	161	70	74	5 bis unter 10 "
5	5	19	19	9	10	218	221	106	111	10 " " 20 "
4	6	9	9	11	11	117	118	74	77	20 " " 50 "
-	-	3	3	6	6	19	22	11	11	50 " " 100 "
-	-	-	-	2	5	2	2	1	1	100 " " 200 "
-	-	-	-	-	-	-	-	-	-	200 ha und darüber
16	18	51	52	38	42	813	829	331	344	Zusammen

Regierungsbezirk Koblenz

3	3	2	2	2	2	122	123	39	40	unter 5 ha
2	2	4	4	1	1	53	54	33	34	5 bis unter 10 "
-	-	7	7	1	1	48	49	34	37	10 " " 20 "
-	-	2	2	2	2	20	20	16	16	20 " " 50 "
-	-	-	-	3	3	5	5	3	3	50 " " 100 "
-	-	-	-	-	-	-	-	-	-	100 " " 200 "
-	-	-	-	-	-	-	-	-	-	200 ha und darüber
5	5	15	15	9	9	248	251	125	130	Zusammen

Regierungsbezirk Trier

1	1	2	2	1	1	59	60	13	13	unter 5 ha
-	-	2	2	1	1	27	27	10	11	5 bis unter 10 "
-	-	2	2	1	1	16	16	13	13	10 " " 20 "
-	-	1	1	-	-	10	10	11	11	20 " " 50 "
-	-	-	-	-	-	3	3	3	3	50 " " 100 "
-	-	-	-	-	-	1	1	-	-	100 " " 200 "
-	-	-	-	-	-	-	-	-	-	200 ha und darüber
1	1	7	7	3	3	116	117	50	51	Zusammen

Regierungsbezirk Montabaur

-	-	-	-	-	-	12	12	2	2	unter 5 ha
-	-	-	-	-	-	9	9	7	8	5 bis unter 10 "
-	-	-	-	-	-	7	7	6	6	10 " " 20 "
2	2	-	-	-	-	6	6	3	4	20 " " 50 "
-	-	1	1	1	1	-	-	1	1	50 " " 100 "
-	-	-	-	1	4	-	-	-	-	100 " " 200 "
-	-	-	-	-	-	-	-	-	-	200 ha und darüber
2	2	1	1	2	5	34	34	19	21	Zusammen

Regierungsbezirk Rheinhessen

-	-	2	2	1	1	65	68	7	7	unter 5 ha
-	-	-	-	1	1	45	47	13	14	5 bis unter 10 "
1	1	6	6	1	1	99	100	33	34	10 " " 20 "
-	-	2	2	6	6	58	58	29	30	20 " " 50 "
-	-	-	-	-	-	6	6	1	1	50 " " 100 "
-	-	-	-	-	-	1	1	-	-	100 " " 200 "
-	-	-	-	-	-	-	-	-	-	200 ha und darüber
1	1	10	10	9	9	274	280	83	86	Zusammen

noch Tabelle 7 b: Der Bestand an luftbereiften Ackerwagen
mit betriebs-

Größenklassen nach der landwirtschaftlich benutzten Fläche	Gesamtzahl der betriebs- eigenen Schlepper (einschliessl. Einachs- schlepper)	Anzahl der luftbereiften Ackerwagen insgesamt	Davon waren					
			luftbereifte Vierradwagen					
			bis 2 to		über 2 bis 3 to		über 3 to	
			Zahl der Betriebe	Zahl der Wagen	Zahl der Betriebe	Zahl der Wagen	Zahl der Betriebe	Zahl der Wagen
	1	2	3	4	5	6	7	8

Regierungsbezirk Pfalz

unter 5 ha	263	204	57	66	49	53	28	35
5 bis unter 10 "	225	267	57	69	82	103	53	64
10 " " 20 "	517	587	103	116	189	224	146	177
20 " " 50 "	326	431	49	65	113	138	139	188
50 " " 100 "	85	125	9	13	26	43	30	58
100 " " 200 "	36	42	1	1	5	6	13	34
200 ha und darüber	8	10	1	1	2	4	2	5
Zusammen . . .	1460	1666	277	331	466	571	411	561

Baden

unter 5 ha	528	434	129	138	73	79	43	47
5 bis unter 10 "	790	865	259	293	166	184	102	114
10 " " 20 "	800	937	270	312	198	215	145	160
20 " " 50 "	497	654	167	203	155	187	101	118
50 " " 100 "	79	97	21	29	22	26	14	22
100 " " 200 "	33	55	9	11	12	24	9	14
200 ha und darüber	17	18	2	2	3	3	4	11
Zusammen . . .	2744	3066	857	988	629	718	418	486

Württemberg-Hohenzollern (einschl. Lindau)

unter 5 ha	620	548	139	153	88	97	74	87
5 bis unter 10 "	935	1067	324	377	208	226	134	160
10 " " 20 "	1165	1485	417	476	386	429	185	217
20 " " 50 "	1078	1448	346	418	462	549	221	255
50 " " 100 "	167	250	42	52	67	100	48	73
100 " " 200 "	88	99	10	13	22	39	25	40
200 ha und darüber	19	20	2	2	3	6	8	10
Zusammen . . .	4072	4917	1280	1491	1236	1446	695	842

in den land- und forstwirtschaftlichen Betrieben
eigenen Schleppern

Davon waren										Größenklassen nach der landwirtschaftlich benutzten Fläche
luftbereifte Vierradwagen						luftbereifte Einachsanhänger				
darunter kippbar						bis 1 to		Über 1 bis 2 to		
bis 2 to		Über 2 bis 3 to		Über 3 to						
Zahl der Betriebe	Zahl der Wagen	Zahl der Betriebe	Zahl der Wagen	Zahl der Betriebe	Zahl der Wagen	Zahl der Betriebe	Zahl der Wagen	Zahl der Betriebe	Zahl der Wagen	
9	10	11	12	13	14	15	16	17	18	

Regierungsbezirk Pfalz

1	1	4	4	3	3	42	42	8	8	unter 5 ha
—	—	4	5	—	—	23	24	7	7	5 bis unter 10 "
4	4	4	4	6	7	48	49	20	21	10 " " 20 "
2	4	4	4	3	3	23	24	15	16	20 " " 50 "
—	—	2	2	2	2	5	8	3	3	50 " " 100 "
—	—	—	—	1	1	—	—	1	1	100 " " 200 "
—	—	—	—	—	—	—	—	—	—	200 ha und darüber
7	9	18	19	15	16	141	147	54	56	Zusammen

Baden

3	3	2	2	5	5	103	107	58	63	unter 5 ha
2	2	3	3	4	4	108	112	148	162	5 bis unter 10 "
2	2	7	7	7	7	97	99	134	151	10 " " 20 "
3	3	9	10	5	5	63	67	70	79	20 " " 50 "
—	—	—	—	1	1	10	14	2	6	50 " " 100 "
—	—	1	2	—	—	2	2	3	4	100 " " 200 "
—	—	—	—	—	—	—	—	1	2	200 ha und darüber
10	10	22	24	22	22	383	401	416	467	Zusammen

Württemberg-Hohenzollern (einschl. Lindau)

7	7	20	21	21	22	145	150	56	61	unter 5 ha
8	9	16	17	18	19	160	161	136	143	5 bis unter 10 "
11	11	23	23	19	19	170	174	177	189	10 " " 20 "
7	7	34	35	15	15	112	112	108	114	20 " " 50 "
1	2	—	—	7	8	14	16	8	9	50 " " 100 "
3	3	1	1	5	8	5	5	2	2	100 " " 200 "
—	—	—	—	—	—	1	1	1	1	200 ha und darüber
37	39	94	97	85	91	607	619	488	519	Zusammen

**Tabelle 8. Die land- und forstwirtschaftlichen Betriebe mit betriebseigenen Schleppern,
die leihweise Schlepper-Geräte und -Arbeitsmaschinen benutzen**

Größenklassen nach der landwirtschaftlich benutzten Fläche	Gesamtzahl der Betriebe mit betriebs- eigenen Schleppern (einschl. Einachs- schlepper)	Die Zahl der Betriebe, die leihweise Schlepper-Geräte und -Arbeitsmaschinen benutzen									
		Pflüge	Grubber	Schei- ben- eggen	Drill- ma- schinen	Zapf- wellen- binder	Auf- sammel- pressen	Mäh- drescher	Kar- toffel- ernte- ma- schinen	Rüben- roder	Schädlings- be- kämpfungs- spritzen od. -stäuber
		Zahl der Betriebe									
	1	2	3	4	5	6	7	8	9	10	11

BUNDESGBEIT

unter 5 ha	6601	323	136	160	83	120	2	2	193	18	58
5 bis unter 10 "	7921	386	191	315	148	237	2	4	300	51	55
10 " " 20 "	16016	694	453	993	147	475	13	2	438	66	140
20 " " 50 "	29512	645	823	2130	113	652	14	10	459	142	130
50 " " 100 "	8132	110	191	405	11	86	10	7	93	46	44
100 " " 200 "	1847	11	14	47	—	9	1	—	9	15	13
200 ha und darüber	672	4	1	11	—	1	—	1	3	4	2
Zusammen . . .	70 701	2 173	1 809	4 061	502	1 580	42	26	1 495	342	442

Schleswig-Holstein

unter 5 ha	58	5	5	7	2	2	—	—	2	—	1
5 bis unter 10 "	67	4	1	3	1	3	—	—	1	—	—
10 " " 20 "	224	18	8	21	3	6	1	1	6	2	1
20 " " 50 "	1794	45	34	119	6	13	2	3	29	4	4
50 " " 100 "	1359	25	40	75	—	7	1	—	13	3	2
100 " " 200 "	279	5	3	10	—	3	—	—	1	—	—
200 ha und darüber	241	1	—	5	—	—	—	1	3	—	—
Zusammen . . .	4 022	103	91	240	12	34	4	5	55	9	8

Hamburg

unter 5 ha	216	2	1	1	—	—	—	—	1	—	—
5 bis unter 10 "	37	1	1	—	—	—	—	—	—	—	—
10 " " 20 "	58	2	2	—	—	—	—	—	1	—	—
20 " " 50 "	90	3	3	2	2	1	—	—	2	—	1
50 " " 100 "	15	—	1	1	—	—	—	—	—	—	—
100 " " 200 "	4	—	—	—	—	—	—	—	—	—	—
200 ha und darüber	2	—	—	—	—	—	—	—	—	—	—
Zusammen . . .	422	8	8	4	2	1	—	—	4	—	1

Niedersachsen

unter 5 ha	418	33	12	14	8	16	1	—	10	3	1
5 bis unter 10 "	605	32	23	19	5	15	—	—	17	7	—
10 " " 20 "	1939	90	50	83	3	34	—	—	19	9	2
20 " " 50 "	6343	93	192	378	9	61	1	1	82	51	16
50 " " 100 "	2514	24	57	113	1	22	3	3	18	24	11
100 " " 200 "	504	1	1	21	—	—	—	—	2	11	1
200 ha und darüber	204	1	1	2	—	—	—	—	—	4	1
Zusammen . . .	12 527	274	336	630	26	148	5	4	148	109	32

Regierungsbezirk Hannover

unter 5 ha	87	4	1	—	1	1	—	—	2	—	—
5 bis unter 10 "	123	5	8	3	—	4	—	—	6	4	—
10 " " 20 "	553	24	16	20	—	7	—	—	3	2	1
20 " " 50 "	1522	26	46	70	2	11	—	—	20	13	2
50 " " 100 "	319	4	6	18	—	3	—	—	6	4	—
100 " " 200 "	73	—	—	3	—	—	—	—	—	2	—
200 ha und darüber	28	—	—	—	—	—	—	—	—	—	—
Zusammen . . .	2 705	63	77	114	3	26	—	—	37	25	3

noch Tabelle 8: Die land- und forstwirtschaftlichen Betriebe mit betriebseigenen Schleppern, die leihweise Schlepper-Geräte und -Arbeitsmaschinen benutzen

Größenklassen nach der landwirtschaftlich benutzten Fläche	Gesamtzahl der Betriebe mit betriebs- eigenen Schleppern (einschl. Einachs- schlepper)	Die Zahl der Betriebe, die leihweise Schlepper-Geräte und -Arbeitsmaschinen benutzen									
		Pflüge	Grubber	Schei- ben- eggen	Drill- ma- schinen	Zapf- wellen- binder	Auf- sammel- pressen	Mäh- drescher	Kar- toffel- ernte- ma- schinen	Rüben- roder	Schädlings- be- kämpfungs- spritzen od. -stäuber
		Zahl der Betriebe									
	1	2	3	4	5	6	7	8	9	10	11

Regierungsbezirk Hildesheim

unter 5 ha	77	11	3	3	1	6	—	—	1	3	—
5 bis unter 10 "	141	12	7	4	2	5	—	—	4	1	—
10 " " 20 "	559	28	18	24	—	9	—	—	1	3	—
20 " " 50 "	1 036	14	43	62	1	11	—	—	6	13	2
50 " " 100 "	264	3	6	11	—	2	1	1	1	3	—
100 " " 200 "	107	—	1	3	—	—	—	—	—	2	—
200 ha und darüber	55	—	—	—	—	—	—	—	—	—	—
Zusammen . . .	2 239	68	78	107	4	33	1	1	13	25	2

Regierungsbezirk Lüneburg

unter 5 ha	99	6	2	3	2	3	—	—	2	—	—
5 bis unter 10 "	162	8	5	5	3	5	—	—	3	1	—
10 " " 20 "	297	15	7	13	2	10	—	—	8	—	—
20 " " 50 "	1 753	16	37	110	2	12	1	—	28	7	7
50 " " 100 "	895	6	23	36	—	7	1	1	8	3	7
100 " " 200 "	102	1	—	1	—	—	—	—	—	1	1
200 ha und darüber	33	1	—	1	—	—	—	—	—	1	—
Zusammen . . .	3 341	53	74	169	9	37	2	1	49	13	15

Regierungsbezirk Stade

unter 5 ha	32	3	—	1	—	3	—	—	—	—	—
5 bis unter 10 "	42	2	—	—	—	—	—	—	1	—	—
10 " " 20 "	84	3	1	3	1	2	—	—	1	—	1
20 " " 50 "	376	5	6	23	1	4	—	—	5	—	—
50 " " 100 "	264	2	6	7	—	2	—	—	—	—	—
100 " " 200 "	44	—	—	5	—	—	—	—	1	—	—
200 ha und darüber	9	—	1	—	—	—	—	—	—	—	—
Zusammen . . .	851	15	14	39	2	11	—	—	8	—	1

Regierungsbezirk Osnabrück

unter 5 ha	42	2	1	2	1	1	—	—	2	—	1
5 bis unter 10 "	37	—	—	1	—	1	—	—	—	—	—
10 " " 20 "	150	5	3	12	—	3	—	—	—	1	—
20 " " 50 "	368	13	15	36	1	8	—	—	4	1	2
50 " " 100 "	86	1	—	5	—	2	—	—	1	—	—
100 " " 200 "	17	—	—	—	—	—	—	—	—	—	—
200 ha und darüber	11	—	—	—	—	—	—	—	—	—	—
Zusammen . . .	711	21	19	56	2	15	—	—	7	2	3

Regierungsbezirk Aurich

unter 5 ha	14	—	1	1	—	—	—	—	1	—	—
5 bis unter 10 "	18	—	—	—	—	—	—	—	—	—	—
10 " " 20 "	25	1	—	—	—	—	—	—	1	—	—
20 " " 50 "	132	2	3	15	1	2	—	—	1	—	1
50 " " 100 "	182	3	5	12	—	2	—	1	1	2	—
100 " " 200 "	10	—	—	—	—	—	—	—	—	—	—
200 ha und darüber	4	—	—	—	—	—	—	—	—	—	—
Zusammen . . .	385	6	9	28	1	4	—	1	4	2	1

noch Tabelle 8: Die land- und forstwirtschaftlichen Betriebe mit betriebseigenen Schleppern,
die leihweise Schlepper-Geräte und -Arbeitsmaschinen benutzten

Größenklassen nach der landwirtschaftlich benutzten Fläche	Gesamtzahl der Betriebe mit betriebs- eigenen Schleppern (einschl. Einachs- schlepper)	Die Zahl der Betriebe, die leihweise Schlepper-Geräte und -Arbeitsmaschinen benutzten									
		Pflüge	Grubber	Schei- ben- eggen	Drill- ma- schinen	Zapf- wellen- binder	Auf- sammel- pressen	Mäh- drescher	Kar- toffel- ernte- ma- schinen	Rüben- roder	Schädlings- be- kämpfungs- spritzen od. -stäuber
		Zahl der Betriebe									
		1	2	3	4	5	6	7	8	9	10

Verwaltungsbezirk Braunschweig

unter 5 ha	44	5	4	3	3	1	—	—	1	—	—
5 bis unter 10 "	55	3	2	5	—	—	—	—	1	1	—
10 " " 20 "	198	8	5	6	—	1	—	—	3	3	—
20 " " 50 "	687	7	30	29	—	7	—	1	5	16	1
50 " " 100 "	333	2	4	14	—	2	—	—	—	12	1
100 " " 200 "	130	—	—	5	—	—	—	—	1	6	—
200 ha und darüber	59	—	—	1	—	—	—	—	—	3	1
Zusammen . . .	1506	25	45	63	3	11	—	1	11	41	3

Verwaltungsbezirk Oldenburg

unter 5 ha	23	2	—	1	—	1	1	—	1	—	—
5 bis unter 10 "	27	2	1	1	—	—	—	—	2	—	—
10 " " 20 "	73	6	—	5	—	2	—	—	2	—	—
20 " " 50 "	469	10	12	33	1	6	—	—	13	1	1
50 " " 100 "	171	3	7	10	1	2	1	—	1	—	3
100 " " 200 "	21	—	—	4	—	—	—	—	—	—	—
200 ha und darüber	5	—	—	—	—	—	—	—	—	—	—
Zusammen . . .	789	23	20	54	2	11	2	—	19	1	4

Nordrhein-Westfalen

unter 5 ha	805	29	25	19	18	15	—	—	23	2	4
5 bis unter 10 "	723	25	25	27	7	13	—	—	23	6	5
10 " " 20 "	2128	72	85	72	17	45	5	—	40	14	15
20 " " 50 "	5481	102	183	262	6	76	2	5	93	26	26
50 " " 100 "	1724	17	38	62	3	20	1	4	34	11	11
100 " " 200 "	343	1	2	6	—	2	—	—	3	1	3
200 ha und darüber	61	—	—	1	—	—	—	—	—	—	—
Zusammen . . .	11265	246	358	449	51	171	8	9	216	60	64

Regierungsbezirk Düsseldorf

unter 5 ha	186	5	2	2	—	2	—	—	4	—	1
5 bis unter 10 "	149	4	4	3	1	1	—	—	4	—	1
10 " " 20 "	556	12	13	17	3	8	5	—	7	—	3
20 " " 50 "	1345	9	26	43	1	21	—	1	16	6	6
50 " " 100 "	287	4	5	7	—	2	—	—	1	3	2
100 " " 200 "	54	—	—	1	—	1	—	—	1	—	—
200 ha und darüber	3	—	—	—	—	—	—	—	—	—	—
Zusammen . . .	2580	34	50	73	5	35	5	1	33	9	13

Regierungsbezirk Köln

unter 5 ha	201	5	6	3	3	6	—	—	6	1	1
5 bis unter 10 "	197	6	9	7	—	1	—	—	6	2	2
10 " " 20 "	465	11	13	6	5	9	—	—	7	6	6
20 " " 50 "	679	9	11	16	1	8	1	1	4	4	6
50 " " 100 "	320	5	3	3	—	3	1	—	2	4	3
100 " " 200 "	94	—	1	1	—	—	—	—	1	—	1
200 ha und darüber	8	—	—	—	—	—	—	—	—	—	—
Zusammen . . .	1964	36	43	36	9	27	2	1	26	17	10

noch Tabelle 8: Die land- und forstwirtschaftlichen Betriebe mit betriebseigenen Schleppern,
die leihweise Schlepper-Geräte und -Arbeitsmaschinen benutzen

Größenklassen nach der landwirtschaftlich benutzten Fläche	Gesamtzahl der Betriebe mit betriebs- eigenen Schleppern (einschl. Einachs- schlepper)	Die Zahl der Betriebe, die leihweise Schlepper - Geräte und - Arbeitsmaschinen benutzen									
		Pflüge	Grubber	Schei- ben- eggen	Drill- ma- schinen	Zapf- wellen- binder	Auf- sammel- pressen	Mäh- drescher	Kar- toffel- ernte- ma- schinen	Rüben- roder	Schädlings- be- kämpfungs- spritzen od- -stäuber
		Zahl der Betriebe									
		1	2	3	4	5	6	7	8	9	10
Regierungsbezirk Aachen											
unter 5 ha	81	5	9	2	1	1	—	—	—	1	2
5 bis unter 10 "	94	2	2	4	1	2	—	—	4	3	—
10 " " 20 "	370	18	25	12	3	14	—	—	12	7	6
20 " " 50 "	531	12	16	16	1	9	—	3	13	7	8
50 " " 100 "	196	—	2	3	—	—	—	3	1	1	3
100 " " 200 "	34	—	—	—	—	1	—	—	—	—	—
200 ha und darüber	5	—	—	—	—	—	—	—	—	—	—
Zusammen . . .	1311	37	54	37	6	27	—	6	30	19	19
Regierungsbezirk Münster											
unter 5 ha	65	2	—	3	—	1	—	—	—	—	—
5 bis unter 10 "	62	—	—	3	1	3	—	—	4	1	2
10 " " 20 "	138	1	2	9	1	2	—	—	3	1	—
20 " " 50 "	1155	20	48	77	2	13	—	—	37	1	2
50 " " 100 "	383	4	13	25	1	7	—	1	18	1	—
100 " " 200 "	35	—	—	1	—	—	—	—	—	—	1
200 ha und darüber	—	—	—	—	—	—	—	—	—	—	—
Zusammen . . .	1838	27	63	118	5	26	—	1	62	4	5
Regierungsbezirk Detmold											
unter 5 ha	166	7	4	5	10	5	—	—	11	—	—
5 bis unter 10 "	131	5	3	7	2	4	—	—	2	—	—
10 " " 20 "	327	13	13	12	2	9	—	—	4	—	—
20 " " 50 "	902	25	35	40	1	16	1	—	14	7	2
50 " " 100 "	252	1	6	16	1	5	—	—	9	1	—
100 " " 200 "	80	—	—	2	—	—	—	—	1	1	—
200 ha und darüber	36	—	—	—	—	—	—	—	—	—	—
Zusammen . . .	1894	51	61	82	16	39	1	—	41	9	2
Regierungsbezirk Arnberg											
unter 5 ha	106	5	4	4	4	—	—	—	2	—	—
5 bis unter 10 "	90	8	7	3	2	2	—	—	3	—	—
10 " " 20 "	272	17	19	16	3	3	—	—	7	—	—
20 " " 50 "	869	27	47	70	—	9	—	—	9	1	2
50 " " 100 "	286	3	9	8	1	3	—	—	3	1	3
100 " " 200 "	46	1	1	1	—	—	—	—	—	—	1
200 ha und darüber	9	—	—	1	—	—	—	—	—	—	—
Zusammen . . .	1678	61	87	103	10	17	—	—	24	2	6
Bremen											
unter 5 ha	5	1	1	1	—	—	—	—	—	—	—
5 bis unter 10 "	5	—	—	—	—	—	—	—	—	—	—
10 " " 20 "	6	1	1	—	—	1	—	—	—	—	—
20 " " 50 "	16	—	—	1	—	—	—	—	—	—	—
50 " " 100 "	14	—	—	1	—	—	—	—	—	—	—
100 " " 200 "	—	—	—	—	—	—	—	—	—	—	—
200 ha und darüber	—	—	—	—	—	—	—	—	—	—	—
Zusammen . . .	46	2	2	3	—	1	—	—	—	—	—

noch Tabelle 8: Die land- und forstwirtschaftlichen Betriebe mit betriebseigenen Schleppern, die leihweise Schlepper-Geräte und -Arbeitsmaschinen benutzen

Größenklassen nach der landwirtschaftlich benutzten Fläche	Gesamtzahl der Betriebe mit betriebs- eigenen Schleppern (einschl. Einachs- schlepper)	Die Zahl der Betriebe, die leihweise Schlepper -Geräte und -Arbeitsmaschinen benutzen									
		Pflüge	Grubber	Schei- ben- eggen	Drill- ma- schinen	Zapf- wellen- binder	Auf- sammel- pressen	Mäh- drescher	Kar- toffel- ernte- ma- schinen	Rüben- roder	Schädlings- be- kämpfungs- spritzen od. -stäuber
		Zahl der Betriebe									
		1	2	3	4	5	6	7	8	9	10

Hessen

unter 5 ha	549	23	20	8	8	9	—	—	7	—	5
5 bis unter 10 "	582	22	15	27	6	17	—	—	5	1	1
10 " " 20 "	1357	42	41	87	1	19	—	—	11	5	11
20 " " 50 "	1385	31	38	111	2	16	—	—	3	6	1
50 " " 100 "	316	6	4	13	—	1	—	—	—	—	—
100 " " 200 "	182	1	1	4	—	2	—	—	—	1	2
200 ha und darüber	38	2	—	—	—	1	—	—	—	—	—
Zusammen . . .	4409	127	119	250	17	65	—	—	26	13	20

Regierungsbezirk Darmstadt

unter 5 ha	140	9	10	3	4	5	—	—	2	—	1
5 bis unter 10 "	195	6	8	13	1	7	—	—	1	1	—
10 " " 20 "	537	19	17	50	1	8	—	—	8	4	7
20 " " 50 "	349	6	15	34	2	5	—	—	2	2	—
50 " " 100 "	81	2	1	6	—	—	—	—	—	—	—
100 " " 200 "	53	—	—	—	—	—	—	—	—	—	1
200 ha und darüber	7	1	—	—	—	1	—	—	—	—	—
Zusammen . . .	1362	43	51	106	8	26	—	—	13	7	9

Regierungsbezirk Kassel

unter 5 ha	161	2	1	—	3	2	—	—	1	—	—
5 bis unter 10 "	223	8	3	8	3	5	—	—	2	—	1
10 " " 20 "	624	16	7	26	—	7	—	—	3	1	3
20 " " 50 "	950	25	18	69	—	10	—	—	1	4	1
50 " " 100 "	193	4	2	7	—	1	—	—	—	—	—
100 " " 200 "	108	1	1	4	—	2	—	—	—	1	—
200 ha und darüber	29	1	—	—	—	—	—	—	—	—	—
Zusammen . . .	2288	57	32	114	6	27	—	—	7	6	5

Regierungsbezirk Wiesbaden

unter 5 ha	248	12	9	5	1	2	—	—	4	—	4
5 bis unter 10 "	164	8	4	6	2	5	—	—	2	—	—
10 " " 20 "	196	7	17	11	—	4	—	—	—	—	1
20 " " 50 "	86	—	5	8	—	1	—	—	—	—	—
50 " " 100 "	42	—	1	—	—	—	—	—	—	—	—
100 " " 200 "	21	—	—	—	—	—	—	—	—	—	1
200 ha und darüber	2	—	—	—	—	—	—	—	—	—	—
Zusammen . . .	759	27	36	30	3	12	—	—	6	—	6

Württemberg-Baden

unter 5 ha	1122	50	2	23	13	20	1	1	19	6	11
5 bis unter 10 "	906	42	13	40	14	32	—	—	23	9	8
10 " " 20 "	1037	37	22	74	4	26	—	—	20	6	10
20 " " 50 "	1018	24	22	67	2	9	—	—	6	3	7
50 " " 100 "	206	4	5	8	—	1	—	—	—	—	2
100 " " 200 "	102	—	1	1	—	1	1	—	1	—	1
200 ha und darüber	17	—	—	—	—	—	—	—	—	—	—
Zusammen . . .	4408	157	65	213	33	89	2	1	69	24	39

noch Tabelle 8: Die land- und forstwirtschaftlichen Betriebe mit betriebseigenen Schleppern,
die leihweise Schlepper-Geräte und -Arbeitsmaschinen benutzen

Größenklassen nach der landwirtschaftlich benutzten Fläche	Gesamtzahl der Betriebe mit betriebs- eigenen Schleppern (einschl. Einachs- schlepper)	Die Zahl der Betriebe, die leihweise Schlepper-Geräte und -Arbeitsmaschinen benutzen									
		Pflüge	Grubber	Schei- ben- eggen	Drill- ma- schinen	Zapf- wellen- binder	Auf- sammel- pressen	Mäh- drescher	Kar- toffel- ernte- ma- schinen	Rüben- roder	Schädlings- be- kämpfungs- spritzen od. -stäuber
		Zahl der Betriebe									
		1	2	3	4	5	6	7	8	9	10
Landesbezirk Württemberg											
unter 5 ha	923	44	2	19	11	16	1	—	12	6	11
5 bis unter 10 "	731	30	8	33	13	26	—	—	21	7	6
10 " " 20 "	784	28	15	58	1	20	—	—	17	3	5
20 " " 50 "	855	15	19	55	1	4	—	—	1	3	4
50 " " 100 "	142	3	4	6	—	1	—	—	—	—	1
100 " " 200 "	57	—	1	1	—	1	1	—	1	—	1
200 ha und darüber	10	—	—	—	—	—	—	—	—	—	—
Zusammen . . .	3502	120	49	172	26	68	2	—	52	19	28
Landesbezirk Baden											
unter 5 ha	199	6	—	4	2	4	—	1	7	—	—
5 bis unter 10 "	175	12	5	7	1	6	—	—	2	2	2
10 " " 20 "	253	9	7	16	3	6	—	—	3	3	5
20 " " 50 "	163	9	3	12	1	5	—	—	5	—	3
50 " " 100 "	64	1	1	2	—	—	—	—	—	—	1
100 " " 200 "	45	—	—	—	—	—	—	—	—	—	—
200 ha und darüber	7	—	—	—	—	—	—	—	—	—	—
Zusammen . . .	906	37	16	41	7	21	—	1	17	5	11
Bayern											
unter 5 ha	1087	60	10	39	15	17	—	—	53	4	4
5 bis unter 10 "	2343	118	24	112	55	67	—	—	94	12	6
10 " " 20 "	5932	240	130	467	83	214	4	—	189	16	48
20 " " 50 "	11036	251	278	1038	59	395	8	—	171	35	56
50 " " 100 "	1629	27	40	119	4	30	4	—	21	6	13
100 " " 200 "	333	1	6	5	—	1	—	—	2	1	6
200 ha und darüber	92	—	—	3	—	—	—	—	—	—	1
Zusammen . . .	22432	697	488	1783	216	724	16	—	530	74	134
Regierungsbezirk Oberbayern											
unter 5 ha	377	22	1	14	4	3	—	—	26	2	1
5 bis unter 10 "	699	33	5	45	21	21	—	—	53	7	4
10 " " 20 "	2039	90	37	209	40	85	3	—	109	6	24
20 " " 50 "	4558	112	117	466	34	207	3	—	121	15	30
50 " " 100 "	644	11	17	54	2	12	3	—	10	1	7
100 " " 200 "	100	—	2	1	—	—	—	—	—	—	3
200 ha und darüber	40	—	—	1	—	—	—	—	—	—	—
Zusammen . . .	8457	268	179	790	101	328	9	—	319	31	69
Regierungsbezirk Niederbayern											
unter 5 ha	92	5	2	5	1	3	—	—	1	—	1
5 bis unter 10 "	194	14	5	10	3	7	—	—	7	4	—
10 " " 20 "	648	22	15	55	1	39	—	—	13	5	3
20 " " 50 "	2153	57	59	198	3	98	1	—	14	10	7
50 " " 100 "	463	8	15	33	—	12	—	—	6	2	1
100 " " 200 "	50	—	1	2	—	—	—	—	1	1	1
200 ha und darüber	9	—	—	—	—	—	—	—	—	—	—
Zusammen . . .	3609	106	97	303	8	159	1	—	42	22	13

noch Tabelle 8: Die land- und forstwirtschaftlichen Betriebe mit betriebseigenen Schleppern,
die leihweise Schlepper-Geräte und -Arbeitsmaschinen benutzen

Größenklassen nach der landwirtschaftlich benutzten Fläche	Gesamtzahl der Betriebe mit betriebs- eigenen Schleppern (einschl. Einachs- schlepper)	Die Zahl der Betriebe, die leihweise Schlepper-Geräte und -Arbeitsmaschinen benutzen									
		Pflüge	Grubber	Schei- ben- eggen	Drill- ma- schinen	Zapf- wellen- binder	Auf- sammel- pressen	Mäh- drescher	kar- toffel- ernte- ma- schinen	Rüben- roder	Schädlings- be- kämpfungs- spritzen od. -stäuber
		Zahl der Betriebe									
	1	2	3	4	5	6	7	8	9	10	11
Regierungsbezirk Schwaben											
unter 5 ha	323	12	1	8	7	5	—	—	19	1	1
5 bis unter 10 "	845	40	6	27	22	20	—	—	25	1	1
10 " " 20 "	1 647	67	23	98	36	52	—	—	44	1	14
20 " " 50 "	2 085	44	48	183	18	60	4	—	24	4	11
50 " " 100 "	198	4	5	17	1	4	1	—	4	2	3
100 " " 200 "	43	—	1	1	—	—	—	—	—	—	—
200 ha und darüber	14	—	—	1	—	—	—	—	—	—	—
Zusammen . . .	5 155	167	84	335	84	141	5	—	116	9	30
Regierungsbezirk Oberpfalz											
unter 5 ha	38	4	2	3	1	—	—	—	1	—	—
5 bis unter 10 "	97	8	2	10	1	2	—	—	2	—	—
10 " " 20 "	319	12	11	30	—	10	—	—	5	—	1
20 " " 50 "	795	14	20	63	4	12	—	—	7	1	2
50 " " 100 "	118	1	1	5	—	—	—	—	—	—	1
100 " " 200 "	50	1	1	1	—	1	—	—	1	—	1
200 ha und darüber	11	—	—	—	—	—	—	—	—	—	1
Zusammen . . .	1 428	40	37	112	6	25	—	—	16	1	6
Regierungsbezirk Oberfranken											
unter 5 ha	78	4	1	1	1	2	—	—	1	—	—
5 bis unter 10 "	215	6	2	11	3	6	—	—	1	—	—
10 " " 20 "	565	17	12	22	2	13	—	—	7	1	1
20 " " 50 "	460	6	3	38	—	3	—	—	3	1	2
50 " " 100 "	57	—	1	2	—	1	—	—	1	—	—
100 " " 200 "	25	—	—	—	—	—	—	—	—	—	—
200 ha und darüber	3	—	—	—	—	—	—	—	—	—	—
Zusammen . . .	1 403	33	19	74	6	25	—	—	13	2	3
Regierungsbezirk Mittelfranken											
unter 5 ha	69	4	2	5	—	2	—	—	2	—	—
5 bis unter 10 "	179	12	3	4	3	10	—	—	3	—	—
10 " " 20 "	480	19	22	35	3	12	1	—	8	2	4
20 " " 50 "	662	14	11	51	—	9	—	—	1	3	2
50 " " 100 "	71	—	1	6	—	—	—	—	—	—	—
100 " " 200 "	20	—	—	—	—	—	—	—	—	—	—
200 ha und darüber	3	—	—	—	—	—	—	—	—	—	—
Zusammen . . .	1 484	49	39	101	6	33	1	—	14	5	6
Regierungsbezirk Unterfranken											
unter 5 ha	110	9	1	3	1	2	—	—	3	1	1
5 bis unter 10 "	114	5	1	5	2	1	—	—	3	—	1
10 " " 20 "	234	13	10	18	1	3	—	—	3	1	1
20 " " 50 "	323	4	20	39	—	6	—	—	1	1	2
50 " " 100 "	78	3	—	2	1	1	—	—	—	1	1
100 " " 200 "	45	—	1	—	—	—	—	—	—	—	1
200 ha und darüber	12	—	—	1	—	—	—	—	—	—	—
Zusammen . . .	916	34	33	68	5	13	—	—	10	4	7

noch Tabelle 8: Die land- und forstwirtschaftlichen Betriebe mit betriebseigenen Schleppern, die leihweise Schlepper-Geräte und -Arbeitsmaschinen benutzen

Grössenklassen nach der landwirtschaftlich benutzten Fläche	Gesamtzahl der Betriebe mit betriebs- eigenen Schleppern (einschl. Einachs- schlepper)	Die Zahl der Betriebe, die leihweise Schlepper-Geräte und -Arbeitsmaschinen benutzen									
		Pflüge	Grubber	Schei- ben- eggen	Drill- ma- schinen	Zapf- wellen- binder	Auf- sammel- pressen	Mäh- drescher	Kar- toffel- ernte- ma- schinen	Rüben- roder	Schädlings- be- kämpfungs- spritzen od. -stäuber
		Zahl der Betriebe									
		1	2	3	4	5	6	7	8	9	10

Rheinland-Pfalz

unter 5 ha	1 220	46	28	19	10	14	—	—	15	2	9
5 bis unter 10 "	954	37	43	28	13	26	—	—	17	6	6
10 " " 20 "	1 406	39	52	62	6	22	2	—	12	4	4
20 " " 50 "	826	17	38	52	—	18	—	—	7	6	5
50 " " 100 "	167	1	3	2	—	1	—	—	—	—	—
100 " " 200 "	41	—	—	—	—	—	—	—	—	1	—
200 ha und darüber	2	—	—	—	—	—	—	—	—	—	—
Zusammen . . .	4 616	140	164	163	29	81	2	—	51	19	24

Regierungsbezirk Koblenz

unter 5 ha	407	8	6	7	1	3	—	—	4	—	4
5 bis unter 10 "	263	5	9	5	4	8	—	—	3	2	3
10 " " 20 "	219	6	5	10	2	4	—	—	3	1	1
20 " " 50 "	142	3	3	2	—	1	—	—	—	2	—
50 " " 100 "	38	—	—	—	—	—	—	—	—	—	—
100 " " 200 "	5	—	—	—	—	—	—	—	—	—	—
200 ha und darüber	—	—	—	—	—	—	—	—	—	—	—
Zusammen . . .	1 074	22	23	24	7	16	—	—	10	5	8

Regierungsbezirk Trier

unter 5 ha	352	18	4	6	2	1	—	—	5	1	2
5 bis unter 10 "	199	4	3	5	1	2	—	—	4	—	1
10 " " 20 "	170	5	5	4	2	3	—	—	5	—	1
20 " " 50 "	136	6	4	14	—	1	—	—	1	—	—
50 " " 100 "	43	—	1	—	—	1	—	—	—	—	—
100 " " 200 "	14	—	—	—	—	—	—	—	—	—	—
200 ha und darüber	—	—	—	—	—	—	—	—	—	—	—
Zusammen . . .	914	33	17	29	5	8	—	—	15	1	4

Regierungsbezirk Montabaur

unter 5 ha	57	1	1	—	1	1	—	—	1	—	—
5 bis unter 10 "	55	2	1	1	—	1	—	—	1	—	—
10 " " 20 "	20	2	1	—	—	1	—	—	—	—	—
20 " " 50 "	21	—	—	2	—	—	—	—	—	—	2
50 " " 100 "	15	—	—	—	—	—	—	—	—	—	—
100 " " 200 "	4	—	—	—	—	—	—	—	—	—	—
200 ha und darüber	—	—	—	—	—	—	—	—	—	—	—
Zusammen . . .	172	5	3	3	1	3	—	—	2	—	2

Regierungsbezirk Rheinhessen

unter 5 ha	159	7	8	—	2	7	—	—	3	1	2
5 bis unter 10 "	217	13	15	8	6	8	—	—	4	4	1
10 " " 20 "	488	10	22	24	1	7	—	—	1	3	1
20 " " 50 "	230	1	16	15	—	5	—	—	5	2	3
50 " " 100 "	17	—	1	1	—	—	—	—	—	—	—
100 " " 200 "	4	—	—	—	—	—	—	—	—	—	—
200 ha und darüber	—	—	—	—	—	—	—	—	—	—	—
Zusammen . . .	1 115	31	62	48	9	27	—	—	13	10	7

noch Tabelle 8: Die land- und forstwirtschaftlichen Betriebe mit betriebseigenen Schleppern,
die leihweise Schlepper-Geräte und -Arbeitsmaschinen benutzten

Größenklassen nach der landwirtschaftlich benutzten Fläche	Gesamtzahl der Betriebe mit betriebs- eigenen Schleppern (einschl. Einachs- schlepper)	Die Zahl der Betriebe, die leihweise Schlepper - Geräte und - Arbeitsmaschinen benutzten									
		Pflüge	Grubber	Schei- ben- eggen	Drill- ma- schinen	Zapf- wellen- binder	Auf- sammel- pressen	Mäh- drescher	Kar- toffel- ernte- ma- schinen	Rüben- roder	Schädlings- be- kämpfungs- spritzen od. -stäuber
		Zahl der Betriebe									
		1	2	3	4	5	6	7	8	9	10

Regierungsbezirk Pfalz

unter 5 ha	245	12	9	6	4	2	—	—	2	—	1
5 bis unter 10 "	220	13	15	9	2	7	—	—	5	—	1
10 " " 20 "	509	16	19	24	1	7	2	—	3	—	1
20 " " 50 "	297	7	15	19	—	11	—	—	1	2	—
50 " " 100 "	54	1	1	1	—	—	—	—	—	—	—
100 " " 200 "	14	—	—	—	—	—	—	—	—	1	—
200 ha und darüber	2	—	—	—	—	—	—	—	—	—	—
Zusammen . . .	1341	49	59	59	7	27	2	—	11	3	3

Baden

unter 5 ha	517	48	26	18	3	18	—	—	45	—	15
5 bis unter 10 "	777	60	33	30	26	34	—	2	68	8	14
10 " " 20 "	777	114	47	91	17	64	1	1	86	10	21
20 " " 50 "	469	39	20	66	19	27	—	1	47	7	6
50 " " 100 "	58	2	2	5	3	3	1	—	6	2	3
100 " " 200 "	16	2	—	—	—	—	—	—	—	—	—
200 ha und darüber	6	—	—	—	—	—	—	—	—	—	—
Zusammen . . .	2620	265	128	210	68	146	2	4	252	27	59

Württemberg-Hohenzollern (einschl. Lindau)

unter 5 ha	604	26	6	11	6	9	—	1	18	1	8
5 bis unter 10 "	922	45	13	29	21	30	2	2	52	2	15
10 " " 20 "	1152	39	15	36	13	44	—	—	54	—	28
20 " " 50 "	1054	40	15	34	8	36	1	—	19	4	8
50 " " 100 "	130	4	1	6	—	1	—	—	1	—	2
100 " " 200 "	43	—	—	—	—	—	—	—	—	—	—
200 ha und darüber	9	—	—	—	—	—	—	—	—	—	—
Zusammen . . .	3914	154	50	116	48	120	3	3	144	7	61

ZUGKRÄFTE JE 100 ha LANDW. BENUTZTER FLÄCHE

MOTORISCHE ZUGKRÄFTE
(Schleppereinheiten)¹⁾

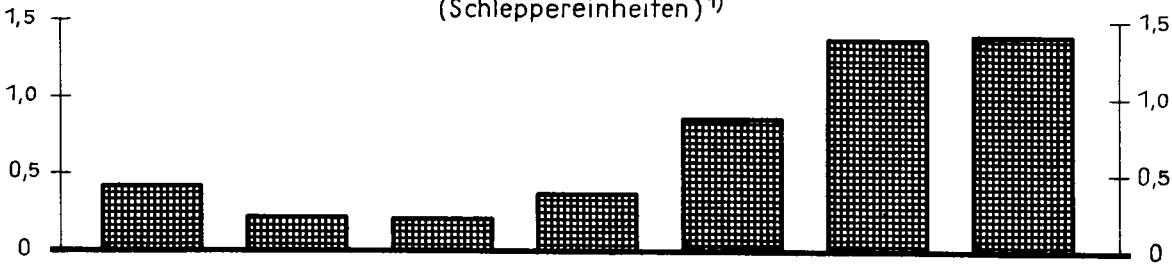

TIERISCHE ZUGKRÄFTE
(Zugvieheinheiten)²⁾

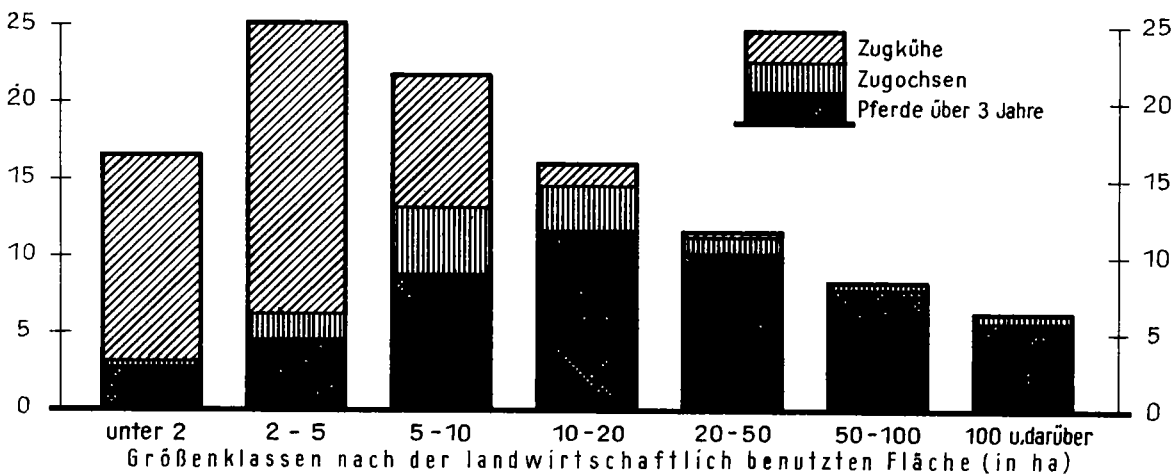

STAT. BUNDESAMT 52 - 091

¹⁾ Schlepper in Schleppereinheiten zu 25 PS. - ²⁾ 1 Pferd = 1, 1 Zugochse = 0,8, 1 Zugkuh = 0,4 Zugvieheinheiten.

DIE VERWENDUNG MOTORISCHER UND TIERISCHER ZUGKRÄFTE

Von 100 Betrieben mit betriebseigenen Schleppern arbeiteten :

I N S G E S A M T

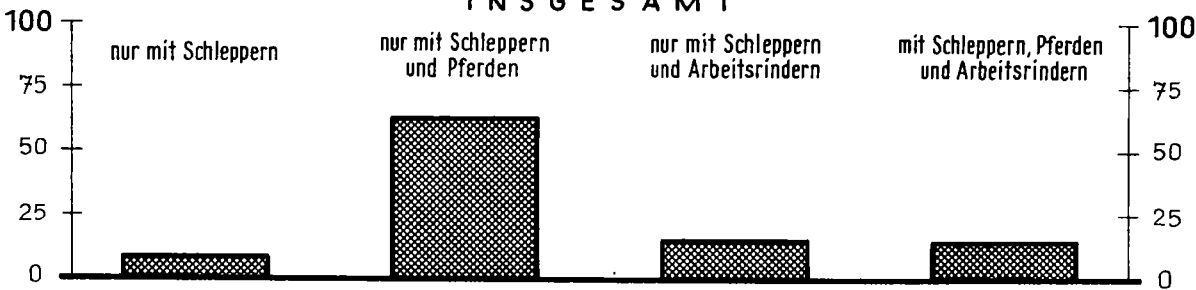

NACH BETRIEBSGRÖSSENKLASSEN *

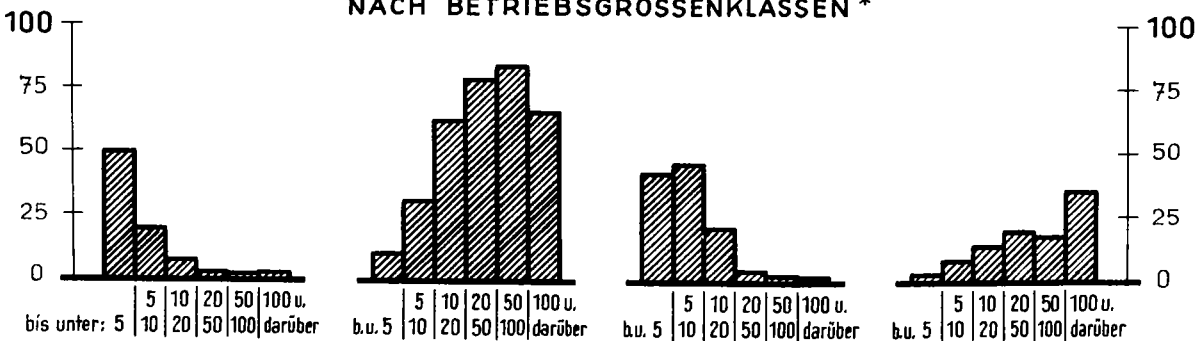

STAT. BUNDESAMT 52 - 092

* Größenklassen nach der landw. benutzten Fläche (in ha).

Tabelle 9a. Die motorischen und tierischen Zugkräfte
mit betriebseigenen

Grössenklassen nach der landwirtschaftlich benutzten Fläche	Gesamtzahl der land- und forstwirt- schaftlichen Betriebe	Betriebe mit betriebseigenen Schleppern insgesamt (einschliesslich Einachsschlepper)		Davon				
				Betriebe, die nur mit Schleppern arbeiten (ohne Pferde und Arbeitsrinder)		Betriebe, die nur mit Schleppern und Pferden arbeiten		
		Zahl der						
		Betriebe	Schlepper	Betriebe	Schlepper	Betriebe	Schlepper	Pferde (über 3 Jahre alt)
		1	2	3	4	5	6	7

BUNDESGBEIT

unter 5 ha	1 228 386	6 601	6 820	3 210	3 330	578	602	735
5 bis unter 7,5 "	248 369	4 083	4 185	884	908	988	1 017	1 335
7,5 " " 10 "	152 305	3 838	3 916	546	564	1 384	1 422	2 096
10 " " 15 "	170 864	7 843	7 986	664	686	4 346	4 421	7 621
15 " " 20 "	83 939	8 173	8 308	325	340	5 519	5 602	11 206
20 " " 30 "	72 064	14 153	14 430	217	234	10 628	10 823	27 043
30 " " 50 "	40 338	15 359	15 983	108	129	12 302	12 771	44 501
50 " " 75 "	10 001	6 085	6 935	31	42	5 112	5 777	25 772
75 " " 100 "	2 689	2 047	2 844	16	24	1 623	2 198	10 755
100 " " 150 "	1 643	1 349	2 359	16	22	931	1 549	8 114
150 " " 200 "	597	498	1 128	5	6	301	652	3 518
200 ha und darüber	797	672	2 038	7	10	390	1 115	7 921
Zusammen . . .	2 011 992	70 701	76 932	6 029	6 285	44 102	47 949	150 617

Schleswig-Holstein

unter 5 ha	25 095	58	60	55	57	3	3	3
5 bis unter 7,5 "	4 927	40	42	20	21	20	21	24
7,5 " " 10 "	4 181	27	27	7	7	20	20	29
10 " " 15 "	7 498	94	94	13	13	81	81	139
15 " " 20 "	6 318	130	132	5	5	125	127	244
20 " " 30 "	8 811	497	500	7	8	490	492	1 228
30 " " 50 "	7 399	1 297	1 326	8	9	1 287	1 315	4 809
50 " " 75 "	2 370	1 016	1 052	3	5	1 009	1 043	5 326
75 " " 100 "	516	343	393	2	7	339	381	2 264
100 " " 150 "	225	187	252	1	3	184	247	1 691
150 " " 200 "	107	92	149	2	3	87	139	1 066
200 ha und darüber	257	241	689	—	—	223	631	5 139
Zusammen . . .	67 704	4 022	4 716	123	138	3 868	4 500	21 962

Hamburg

unter 5 ha	3 598	216	221	187	191	22	23	29
5 bis unter 7,5 "	248	25	30	11	14	14	16	22
7,5 " " 10 "	186	12	13	2	2	9	10	19
10 " " 15 "	248	36	43	4	5	31	37	68
15 " " 20 "	167	22	22	1	1	19	19	56
20 " " 30 "	199	46	47	2	2	43	44	146
30 " " 50 "	117	44	47	1	2	43	45	180
50 " " 75 "	20	13	15	—	—	11	12	58
75 " " 100 "	2	2	3	—	—	2	3	11
100 " " 150 "	3	3	5	—	—	2	3	16
150 " " 200 "	1	1	1	—	—	1	1	13
200 ha und darüber	2	2	4	—	—	2	4	29
Zusammen . . .	4 791	422	451	208	217	199	217	647

in den land- und forstwirtschaftlichen Betrieben
Schleppern

Davon									Größenklassen nach der landwirtschaftlich benutzten Fläche
Betriebe, die nur mit Schleppern und Arbeitsrindern arbeiten				Betriebe, die mit Schleppern, Pferden und Arbeitsrindern arbeiten					
Zahl der									
Betriebe	Schlepper	Arbeitskühe	Arbeitsochsen (-bullen, -stiere)	Betriebe	Schlepper	Pferde (über 3 Jahre alt)	Arbeitskühe	Arbeitsochsen (-bullen, -stiere)	
9	10	11	12	13	14	15	16	17	

BUNDESGEBIET

2 692	2 764	5 301	199	121	124	136	184	8	unter 5 ha
1 946	1 990	4 830	603	265	270	320	529	85	5 bis unter 7,5 "
1 592	1 609	3 907	1 014	316	321	412	583	147	7,5 " " 10 "
2 045	2 077	3 587	2 530	788	802	1 108	1 135	599	10 " " 15 "
1 159	1 176	1 181	2 195	1 170	1 190	1 968	1 179	1 292	15 " " 20 "
777	801	585	1 800	2 531	2 572	5 506	2 088	3 680	20 " " 30 "
175	185	68	464	2 774	2 898	8 448	1 805	4 884	30 " " 50 "
30	38	40	92	912	1 078	4 030	298	1 967	50 " " 75 "
8	12	4	19	400	610	2 336	81	1 121	75 " " 100 "
3	5	4	8	399	783	3 070	56	1 367	100 " " 150 "
—	—	—	—	192	470	1 989	2	821	150 " " 200 "
1	4	—	6	274	909	4 948	13	1 567	200 ha und darüber
10 428	10 661	19 507	8 930	10 142	12 027	34 271	7 953	17 538	Zusammen

Schleswig-Holstein

—	—	—	—	—	—	—	—	—	unter 5 ha
—	—	—	—	—	—	—	—	—	5 bis unter 7,5 "
—	—	—	—	—	—	—	—	—	7,5 " " 10 "
—	—	—	—	—	—	—	—	—	10 " " 15 "
—	—	—	—	—	—	—	—	—	15 " " 20 "
—	—	—	—	—	—	—	—	—	20 " " 30 "
—	—	—	—	2	2	5	—	2	30 " " 50 "
—	—	—	—	4	4	21	—	4	50 " " 75 "
—	—	—	—	2	5	14	—	4	75 " " 100 "
—	—	—	—	2	2	16	—	2	100 " " 150 "
—	—	—	—	3	7	43	—	4	150 " " 200 "
—	—	—	—	18	58	472	—	39	200 ha und darüber
—	—	—	—	31	78	571	—	55	Zusammen

Hamburg

7	7	10	—	—	—	—	—	—	unter 5 ha
—	—	—	—	—	—	—	—	—	5 bis unter 7,5 "
—	—	—	—	1	1	1	2	—	7,5 " " 10 "
—	—	—	—	1	1	2	2	—	10 " " 15 "
—	—	—	—	2	2	8	8	—	15 " " 20 "
—	—	—	—	1	1	4	8	—	20 " " 30 "
—	—	—	—	—	—	—	—	—	30 " " 50 "
—	—	—	—	2	3	8	—	2	50 " " 75 "
—	—	—	—	—	—	—	—	—	75 " " 100 "
—	—	—	—	1	2	7	—	2	100 " " 150 "
—	—	—	—	—	—	—	—	—	150 " " 200 "
—	—	—	—	—	—	—	—	—	200 ha und darüber
7	7	10	—	8	10	30	20	4	Zusammen

noch Tabelle 9 a: Die motorischen und tierischen Zugkräfte
mit betriebseigenen

Grössenklassen nach der landwirtschaftlich benutzten Fläche	Gesamtzahl der land- und forstwirt- schaftlichen Betriebe	Betriebe mit betriebseigenen Schleppern insgesamt (einschliesslich Einachsschlepper)		Davon				
				Betriebe, die nur mit Schleppern arbeiten (ohne Pferde und Arbeitsrinder)		Betriebe, die nur mit Schleppern und Pferden arbeiten		
		Zahl der						
		Betriebe	Schlepper	Betriebe	Schlepper	Betriebe	Schlepper	Pferde (über 3 Jahre alt)
	1	2	3	4	5	6	7	8

Niedersachsen

unter 5 ha	164 491	418	428	258	265	60	62	70
5 bis unter 7,5 "	30 928	291	294	91	91	111	113	153
7,5 " " 10 "	23 551	314	322	38	41	199	204	312
10 " " 15 "	32 918	874	887	27	29	720	731	13 15
15 " " 20 "	17 777	1 065	1 076	21	22	929	937	1 930
20 " " 30 "	17 478	2 374	2 417	16	18	2 086	2 124	5 371
30 " " 50 "	12 810	3 969	4 080	16	17	3 627	3 722	12 305
50 " " 75 "	3 346	1 937	2 073	8	9	1 729	1 844	8 064
75 " " 100 "	786	577	712	1	1	468	570	3 072
100 " " 150 "	429	358	553	1	1	246	375	2 207
150 " " 200 "	157	146	317	—	—	83	179	953
200 ha und darüber	215	204	648	—	—	78	229	1 346
Zusammen . . .	304 886	12 527	13 807	477	494	10 336	11 090	37 088

Regierungsbezirk Hannover

unter 5 ha	28 474	87	88	48	49	17	17	20
5 bis unter 7,5 "	4 885	55	55	7	7	33	33	48
7,5 " " 10 "	3 732	68	71	5	5	57	60	93
10 " " 15 "	5 192	214	216	6	7	191	192	3 62
15 " " 20 "	3 003	339	340	5	5	311	311	638
20 " " 30 "	2 845	730	738	6	6	676	684	1 717
30 " " 50 "	1 573	792	812	4	4	731	749	2 413
50 " " 75 "	309	249	271	1	1	223	245	1 005
75 " " 100 "	87	70	89	—	—	59	75	384
100 " " 150 "	53	49	85	—	—	31	53	270
150 " " 200 "	24	24	59	—	—	14	33	1 63
200 ha und darüber	29	28	95	—	—	11	33	198
Zusammen . . .	50 206	2 705	2 919	82	84	2 354	2 485	7 311

Regierungsbezirk Hildesheim

unter 5 ha	29 750	77	80	36	39	13	13	17
5 bis unter 7,5 "	3 008	62	62	5	5	17	17	25
7,5 " " 10 "	2 235	79	80	4	5	34	34	58
10 " " 15 "	3 267	279	280	4	4	198	199	394
15 " " 20 "	1 499	280	283	2	2	223	225	492
20 " " 30 "	1 256	504	511	2	2	394	401	1 193
30 " " 50 "	721	532	546	—	—	437	449	1 874
50 " " 75 "	205	194	220	—	—	141	156	878
75 " " 100 "	74	70	94	—	—	40	54	315
100 " " 150 "	66	65	120	—	—	40	78	397
150 " " 200 "	43	42	101	—	—	18	44	219
200 ha und darüber	55	55	206	—	—	13	55	253
Zusammen . . .	42 179	2 239	2 583	53	57	1 568	1 725	6 115

in den land- und forstwirtschaftlichen Betrieben
Schleppern

Davon									Größenklassen nach der landwirtschaftlich benutzten Fläche
Betriebe, die nur mit Schleppern und Arbeitsrindern arbeiten				Betriebe, die mit Schleppern, Pferden und Arbeitsrindern arbeiten					
Zahl der									
Betriebe	Schlepper	Arbeitskühe	Arbeitsochsen (-bullen, -stiere)	Betriebe	Schlepper	Pferde (über 3 Jahre alt)	Arbeitskühe	Arbeitsochsen (-bullen, -stiere)	
9	10	11	12	13	14	15	16	17	

Niedersachsen

92	93	179	7	8	8	10	11	1	unter 5 ha
75	75	183	21	14	15	16	18	7	5 bis unter 7,5 "
56	56	128	35	21	21	31	37	7	7,5 " " 10 "
61	61	49	95	66	66	109	38	63	10 " " 15 "
22	22	12	45	93	95	192	29	106	15 " " 20 "
11	11	2	26	261	264	645	22	369	20 " " 30 "
3	3	2	2	323	338	1 119	29	496	30 " " 50 "
1	1	2	1	199	219	1 038	19	380	50 " " 75 "
1	1	—	1	107	140	795	5	235	75 " " 100 "
—	—	—	—	111	177	1 021	1	258	100 " " 150 "
—	—	—	—	63	138	798	—	162	150 " " 200 "
—	—	—	—	126	419	2 597	1	520	200 ha und darüber
322	323	557	233	1 392	1 900	8 371	210	2 604	Zusammen

Regierungsbezirk Hannover

20	20	31	2	2	2	2	3	—	unter 5 ha
11	11	23	3	4	4	4	10	—	5 bis unter 7,5 "
1	1	—	2	5	5	9	5	3	7,5 " " 10 "
12	12	3	18	5	5	9	—	6	10 " " 15 "
3	3	4	6	20	21	43	7	20	15 " " 20 "
—	—	—	—	48	48	112	3	62	20 " " 30 "
1	1	2	—	56	58	186	2	85	30 " " 50 "
—	—	—	—	25	25	127	—	36	50 " " 75 "
—	—	—	—	11	14	77	1	19	75 " " 100 "
—	—	—	—	18	32	169	—	35	100 " " 150 "
—	—	—	—	10	26	124	—	24	150 " " 200 "
—	—	—	—	17	62	337	—	69	200 ha und darüber
48	48	63	31	221	302	1 190	31	359	Zusammen

Regierungsbezirk Hildesheim

24	24	47	2	4	4	6	5	1	unter 5 ha
35	35	92	12	5	5	6	3	5	5 bis unter 7,5 "
30	30	65	27	11	11	16	19	4	7,5 " " 10 "
29	29	21	55	48	48	79	29	46	10 " " 15 "
7	7	2	14	48	49	103	19	56	15 " " 20 "
4	4	2	7	104	104	275	5	157	20 " " 30 "
1	1	—	1	94	96	352	—	157	30 " " 50 "
—	—	—	—	53	64	305	2	107	50 " " 75 "
—	—	—	—	30	40	213	—	61	75 " " 100 "
—	—	—	—	25	42	227	—	75	100 " " 150 "
—	—	—	—	24	57	302	—	55	150 " " 200 "
—	—	—	—	42	151	835	1	236	200 ha und darüber
130	130	229	118	488	671	2 719	83	960	Zusammen

noch Tabelle 9a: Die motorischen und tierischen Zugkräfte
mit betriebseigenen

Größenklassen nach der landwirtschaftlich benutzten Fläche	Gesamtzahl der land- und forstwirtschaftlichen Betriebe	Betriebe mit betriebseigenen Schleppern insgesamt (einschliesslich Einachsschlepper)		Davon				
				Betriebe, die nur mit Schleppern arbeiten (ohne Pferde und Arbeitsrinder)		Betriebe, die nur mit Schleppern und Pferden arbeiten		
		Zahl der						
		Betriebe	Schlepper	Betriebe	Schlepper	Betriebe	Schlepper	Pferde (über 3 Jahre alt)
	1	2	3	4	5	6	7	8

Regierungsbezirk Lüneburg

unter 5 ha	27 390	99	101	68	68	11	12	13
5 bis unter 7,5 "	4 892	82	83	42	42	21	22	25
7,5 " " 10 "	3 576	80	83	19	21	46	47	68
10 " " 15 "	4 974	155	158	10	11	133	135	223
15 " " 20 "	2 840	142	144	7	8	127	128	250
20 " " 30 "	3 219	423	433	4	4	398	406	906
30 " " 50 "	3 195	1 330	1 357	7	8	1 277	1 302	3 974
50 " " 75 "	914	712	751	3	3	684	720	2 752
75 " " 100 "	198	183	222	—	—	177	214	1 008
100 " " 150 "	86	79	107	—	—	66	89	505
150 " " 200 "	24	23	41	—	—	20	37	200
200 ha und darüber	38	33	88	—	—	13	36	236
Zusammen . . .	51 346	3 341	3 568	160	165	2 973	3 148	10 160

Regierungsbezirk Stade

unter 5 ha	17 404	32	33	28	29	3	3	3
5 bis unter 7,5 "	4 315	17	18	6	6	7	8	7
7,5 " " 10 "	3 812	25	25	4	4	20	20	27
10 " " 15 "	5 546	44	48	2	2	42	46	63
15 " " 20 "	2 999	40	41	5	5	33	34	66
20 " " 30 "	2 827	91	97	1	3	88	92	194
30 " " 50 "	2 121	285	303	3	3	279	297	844
50 " " 75 "	626	196	207	2	3	192	202	888
75 " " 100 "	166	68	75	—	—	63	69	466
100 " " 150 "	79	38	43	—	—	34	38	334
150 " " 200 "	8	6	11	—	—	5	10	56
200 ha und darüber	9	9	15	—	—	9	15	135
Zusammen . . .	39 912	851	916	51	55	775	834	3 083

Regierungsbezirk Osnabrück

unter 5 ha	19 211	42	42	25	25	4	4	4
5 bis unter 7,5 "	5 577	21	21	7	7	10	10	13
7,5 " " 10 "	3 606	16	16	2	2	13	13	21
10 " " 15 "	4 903	58	59	2	2	54	55	87
15 " " 20 "	2 755	92	92	—	—	92	92	192
20 " " 30 "	2 547	175	175	—	—	173	173	428
30 " " 50 "	1 117	193	198	—	—	188	193	527
50 " " 75 "	136	70	77	—	—	67	73	254
75 " " 100 "	26	16	19	—	—	13	16	61
100 " " 150 "	17	13	19	—	—	13	19	117
150 " " 200 "	6	4	9	—	—	4	9	46
200 ha und darüber	12	11	28	—	—	11	28	183
Zusammen . . .	39 913	711	755	36	36	642	685	1 933

in den land- und forstwirtschaftlichen Betrieben
Schleppern

Davon									Größenklassen nach der landwirtschaftlich benutzten Fläche
Betriebe, die nur mit Schleppern und Arbeitsrindern arbeiten				Betriebe, die mit Schleppern, Pferden und Arbeitsrindern arbeiten					
Zahl der									
Betriebe	Schlepper	Arbeitskühe	Arbeitsochsen (- bullen, - stiere)	Betriebe	Schlepper	Pferde (über 3 Jahre alt)	Arbeitskühe	Arbeitsochsen (- bullen, - stiere)	
9	10	11	12	13	14	15	16	17	

Regierungsbezirk Lüneburg

20	21	38	2	—	—	—	—	—	unter 5 ha
19	19	39	6	—	—	—	—	—	5 bis unter 7,5 "
14	14	33	4	1	1	1	2	—	7,5 " " 10 "
9	9	17	5	3	3	3	1	2	10 " " 15 "
3	3	5	4	5	5	9	2	5	15 " " 20 "
4	4	—	10	17	19	35	5	17	20 " " 30 "
—	—	—	—	46	47	141	3	59	30 " " 50 "
—	—	—	—	25	28	97	2	36	50 " " 75 "
—	—	—	—	6	8	32	—	13	75 " " 100 "
—	—	—	—	13	18	99	—	24	100 " " 150 "
—	—	—	—	3	4	27	—	9	150 " " 200 "
—	—	—	—	20	52	296	—	58	200 ha und darüber
69	70	132	31	139	185	740	15	223	Zusammen

Regierungsbezirk Stade

—	—	—	—	1	1	1	1	—	unter 5 ha
2	2	4	—	2	2	2	1	1	5 bis unter 7,5 "
1	1	3	—	—	—	—	—	—	7,5 " " 10 "
—	—	—	—	—	—	—	—	—	10 " " 15 "
—	—	—	—	2	2	3	1	3	15 " " 20 "
—	—	—	—	2	2	4	—	3	20 " " 30 "
—	—	—	—	3	3	11	—	5	30 " " 50 "
—	—	—	—	2	2	6	—	5	50 " " 75 "
—	—	—	—	5	6	31	3	14	75 " " 100 "
—	—	—	—	4	5	26	—	7	100 " " 150 "
—	—	—	—	1	1	8	—	1	150 " " 200 "
—	—	—	—	—	—	—	—	—	200 ha und darüber
3	3	7	—	22	24	92	6	39	Zusammen

Regierungsbezirk Osnabrück

13	13	35	1	—	—	—	—	—	unter 5 ha
4	4	13	—	—	—	—	—	—	5 bis unter 7,5 "
1	1	4	—	—	—	—	—	—	7,5 " " 10 "
—	—	—	—	2	2	2	5	1	10 " " 15 "
—	—	—	—	—	—	—	—	—	15 " " 20 "
—	—	—	—	2	2	5	3	1	20 " " 30 "
—	—	—	—	5	5	14	—	8	30 " " 50 "
—	—	—	—	3	4	11	4	1	50 " " 75 "
1	1	—	1	2	2	9	—	3	75 " " 100 "
—	—	—	—	—	—	—	—	—	100 " " 150 "
—	—	—	—	—	—	—	—	—	150 " " 200 "
—	—	—	—	—	—	—	—	—	200 ha und darüber
19	19	52	2	14	15	41	12	14	Zusammen

noch Tabelle 9a: Die motorischen und tierischen Zugkräfte
mit betriebseigenen

Grössenklassen nach der landwirtschaftlich benutzten Fläche	Gesamtzahl der land- und forstwirt- schaftlichen Betriebe	Betriebe mit betriebseigenen Schleppern insgesamt (einschliesslich Einachsschlepper)		Davon				
				Betriebe, die nur mit Schleppern arbeiten (ohne Pferde und Arbeitsrinder)		Betriebe, die nur mit Schleppern und Pferden arbeiten		
		Zahl der						
		Betriebe	Schlepper	Betriebe	Schlepper	Betriebe	Schlepper	Pferde (über 3 Jahre alt)
		1	2	3	4	5	6	7

Regierungsbezirk Aurich

unter 5 ha	14 204	14	15	12	13	2	2	2
5 bis unter 7,5 "	2 635	13	13	6	6	6	6	10
7,5 " " 10 "	1 882	5	6	1	1	4	5	4
10 " " 15 "	2 251	11	13	—	—	11	13	18
15 " " 20 "	1 094	14	14	—	—	13	13	23
20 " " 30 "	1 231	19	21	—	—	19	21	51
30 " " 50 "	1 363	113	115	—	—	112	114	494
50 " " 75 "	526	146	153	—	—	142	149	833
75 " " 100 "	68	36	45	—	—	36	45	262
100 " " 150 "	16	9	11	—	—	9	11	76
150 " " 200 "	5	1	2	—	—	1	2	9
200 ha und darüber	8	4	12	—	—	4	12	68
Zusammen . . .	25 283	385	420	19	20	359	383	1 850

Verwaltungsbezirk Braunschweig

unter 5 ha	11 538	44	45	22	23	6	6	7
5 bis unter 7,5 "	1 211	25	26	6	6	13	13	19
7,5 " " 10 "	1 019	30	30	—	—	18	18	31
10 " " 15 "	1 563	80	80	—	—	61	61	122
15 " " 20 "	945	118	119	2	2	91	92	204
20 " " 30 "	895	290	295	—	—	204	208	593
30 " " 50 "	769	397	414	1	1	285	294	1 207
50 " " 75 "	278	228	247	2	2	145	159	886
75 " " 100 "	113	105	135	—	—	53	66	437
100 " " 150 "	95	91	147	—	—	42	70	446
150 " " 200 "	40	39	80	—	—	14	30	188
200 ha und darüber	59	59	193	—	—	12	39	234
Zusammen . . .	18 525	1 506	1 811	33	34	944	1 056	4 374

Verwaltungsbezirk Oldenburg

unter 5 ha	16 520	23	24	19	19	4	5	4
5 bis unter 7,5 "	4 405	16	16	12	12	4	4	6
7,5 " " 10 "	3 689	11	11	3	3	7	7	10
10 " " 15 "	5 222	33	33	3	3	30	30	46
15 " " 20 "	2 642	40	43	—	—	39	42	65
20 " " 30 "	2 658	142	147	3	3	134	139	289
30 " " 50 "	1 951	327	335	1	1	318	324	972
50 " " 75 "	352	142	147	—	—	135	140	568
75 " " 100 "	54	29	33	1	1	27	31	139
100 " " 150 "	17	14	21	1	1	11	17	62
150 " " 200 "	7	7	14	—	—	7	14	72
200 ha und darüber	5	5	11	—	—	5	11	39
Zusammen . . .	37 522	789	835	43	43	721	764	2 272

in den land- und forstwirtschaftlichen Betrieben
Schleppern

Davon									Größenklassen nach der landwirtschaftlich benutzten Fläche
Betriebe, die nur mit Schleppern und Arbeitsrindern arbeiten				Betriebe, die mit Schleppern, Pferden und Arbeitsrindern arbeiten					
Zahl der									
Betriebe	Schlepper	Arbeitskühe	Arbeitsochsen (- bullen, - stiere)	Betriebe	Schlepper	Pferde (über 3 Jahre alt)	Arbeitskühe	Arbeitsochsen (- bullen, - stiere)	
9	10	11	12	13	14	15	16	17	

Regierungsbezirk Aurich

—	—	—	—	—	—	—	—	—	unter 5 ha
1	1	5	—	—	—	—	—	—	5 bis unter 7,5 "
—	—	—	—	—	—	—	—	—	7,5 " " 10 "
—	—	—	—	—	—	—	—	—	10 " " 15 "
—	—	—	—	1	1	1	—	1	15 " " 20 "
—	—	—	—	—	—	—	—	—	20 " " 30 "
—	—	—	—	1	1	6	1	—	30 " " 50 "
1	1	2	1	3	3	20	3	1	50 " " 75 "
—	—	—	—	—	—	—	—	—	75 " " 100 "
—	—	—	—	—	—	—	—	—	100 " " 150 "
—	—	—	—	—	—	—	—	—	150 " " 200 "
—	—	—	—	—	—	—	—	—	200 ha und darüber
2	2	7	1	5	5	27	4	2	Zusammen

Verwaltungsbezirk Braunschweig

15	15	28	—	1	1	1	2	—	unter 5 ha
3	3	7	—	3	4	4	4	1	5 bis unter 7,5 "
8	8	21	2	4	4	5	11	—	7,5 " " 10 "
11	11	8	17	8	8	16	3	8	10 " " 15 "
9	9	1	21	16	16	32	—	20	15 " " 20 "
3	3	—	9	83	84	202	5	123	20 " " 30 "
1	1	—	1	110	118	385	10	179	30 " " 50 "
—	—	—	—	81	86	439	—	186	50 " " 75 "
—	—	—	—	52	69	427	1	124	75 " " 100 "
—	—	—	—	49	77	485	1	115	100 " " 150 "
—	—	—	—	25	50	337	—	73	150 " " 200 "
—	—	—	—	47	154	1 129	—	157	200 ha und darüber
50	50	65	50	479	671	3 462	37	986	Zusammen

Verwaltungsbezirk Oldenburg

—	—	—	—	—	—	—	—	—	unter 5 ha
—	—	—	—	—	—	—	—	—	5 bis unter 7,5 "
1	1	2	—	—	—	—	—	—	7,5 " " 10 "
—	—	—	—	—	—	—	—	—	10 " " 15 "
—	—	—	—	1	1	1	—	1	15 " " 20 "
—	—	—	—	5	5	12	1	6	20 " " 30 "
—	—	—	—	8	10	24	13	3	30 " " 50 "
—	—	—	—	7	7	33	8	8	50 " " 75 "
—	—	—	—	1	1	6	—	1	75 " " 100 "
—	—	—	—	2	3	15	—	2	100 " " 150 "
—	—	—	—	—	—	—	—	—	150 " " 200 "
—	—	—	—	—	—	—	—	—	200 ha und darüber
1	1	2	—	24	27	91	22	21	Zusammen

noch Tabelle 9a: Die motorischen und tierischen Zugkräfte
mit betriebseigenen

Grössenklassen nach der landwirtschaftlich benutzten Fläche	Gesamtzahl der land- und forstwirt- schaftlichen Betriebe	Betriebe mit betriebseigenen Schleppern insgesamt (einschliesslich Einachsschlepper)		Davon				
				Betriebe, die nur mit Schleppern arbeiten (ohne Pferde und Arbeitsrinder)		Betriebe, die nur mit Schleppern und Pferden arbeiten		
		Zahl der						
		Betriebe	Schlepper	Betriebe	Schlepper	Betriebe	Schlepper	Pferde (über 3 Jahre alt)
		1	2	3	4	5	6	7

Nordrhein-Westfalen

unter 5 ha	170918	805	848	495	522	183	191	206
5 bis unter 7,5 "	26404	391	406	108	114	241	250	301
7,5 " " 10 "	18312	332	346	39	42	261	272	374
10 " " 15 "	22883	881	907	51	52	788	810	1303
15 " " 20 "	12241	1247	1274	30	31	1184	1209	2414
20 " " 30 "	11974	2509	2569	17	17	2450	2509	6370
30 " " 50 "	7041	2972	3065	20	22	2902	2990	10797
50 " " 75 "	1674	1248	1457	7	8	1197	1397	6416
75 " " 100 "	533	476	681	3	4	459	656	3244
100 " " 150 "	303	279	521	1	2	253	467	2251
150 " " 200 "	70	64	146	1	1	57	135	681
200 ha und darüber	68	61	180	—	—	50	148	819
Zusammen . . .	272 421	11 265	12 400	772	815	10 025	11 034	35 176

Regierungsbezirk Düsseldorf

unter 5 ha	20 725	186	191	122	126	55	56	60
5 bis unter 7,5 "	3 692	86	88	20	21	65	66	78
7,5 " " 10 "	3048	63	67	5	6	57	60	81
10 " " 15 "	4 347	215	228	11	12	198	207	326
15 " " 20 "	2 436	341	348	7	7	332	339	704
20 " " 30 "	2 438	698	716	4	4	684	702	1 808
30 " " 50 "	1 339	647	672	9	9	623	645	2 323
50 " " 75 "	278	208	260	1	2	201	251	1 075
75 " " 100 "	97	79	117	1	1	74	108	510
100 " " 150 "	46	45	92	1	2	41	83	331
150 " " 200 "	10	9	21	—	—	7	17	82
200 ha und darüber	4	3	6	—	—	3	6	22
Zusammen . . .	38 460	2 580	2 806	181	190	2 340	2 540	7 400

Regierungsbezirk Köln

unter 5 ha	24 551	201	207	125	130	50	51	53
5 bis unter 7,5 "	3 503	102	107	26	29	67	69	76
7,5 " " 10 "	2 532	95	96	10	10	71	72	89
10 " " 15 "	2 513	220	223	11	11	198	201	304
15 " " 20 "	968	245	254	7	7	220	228	424
20 " " 30 "	708	363	377	4	4	351	365	906
30 " " 50 "	393	316	346	4	6	298	326	1 138
50 " " 75 "	214	198	266	3	3	182	248	1 047
75 " " 100 "	126	122	201	2	3	119	197	929
100 " " 150 "	85	83	181	—	—	76	167	731
150 " " 200 "	12	11	36	—	—	11	36	135
200 ha und darüber	8	8	32	—	—	6	23	101
Zusammen . . .	35 613	1 964	2 326	192	203	1 649	1 983	5 933

in den land- und forstwirtschaftlichen Betrieben
Schleppern

Davon									Grössenklassen nach der landwirtschaftlich benutzten Fläche
Betriebe, die nur mit Schleppern und Arbeitsrindern arbeiten				Betriebe, die mit Schleppern, Pferden und Arbeitsrindern arbeiten					
Zahl der									
Betriebe	Schlepper	Arbeitskühe	Arbeitsochsen (-bullen, -stiere)	Betriebe	Schlepper	Pferde (über 3 Jahre alt)	Arbeitskühe	Arbeitsochsen (-bullen, -stiere)	
9	10	11	12	13	14	15	16	17	

Nordrhein-Westfalen

124	132	217	9	3	3	3	3	1	unter 5 ha
37	37	68	13	5	5	6	9	—	5 bis unter 7,5 "
24	24	20	22	8	8	12	9	4	7,5 " " 10 "
23	24	22	28	19	21	28	26	13	10 " " 15 "
6	6	—	13	27	28	52	13	24	15 " " 20 "
3	3	—	5	39	40	108	16	39	20 " " 30 "
—	—	—	—	50	53	193	6	55	30 " " 50 "
1	3	—	1	43	49	227	—	60	50 " " 75 "
1	3	—	2	13	18	86	—	20	75 " " 100 "
1	2	—	1	24	50	214	—	40	100 " " 150 "
—	—	—	—	6	10	65	—	11	150 " " 200 "
—	—	—	—	11	32	199	—	28	200 ha und darüber
220	234	327	94	248	317	1 183	82	295	Zusammen

Regierungsbezirk Düsseldorf

9	9	10	2	—	—	—	—	—	unter 5 ha
—	—	—	—	1	1	2	1	—	5 bis unter 7,5 "
—	—	—	—	1	1	2	2	—	7,5 " " 10 "
1	2	1	—	5	7	8	12	4	10 " " 15 "
—	—	—	—	2	2	4	—	2	15 " " 20 "
1	1	—	1	9	9	25	—	10	20 " " 30 "
—	—	—	—	15	18	72	—	17	30 " " 50 "
—	—	—	—	6	7	38	—	8	50 " " 75 "
1	3	—	2	3	5	19	—	3	75 " " 100 "
—	—	—	—	3	7	22	—	3	100 " " 150 "
—	—	—	—	2	4	21	—	2	150 " " 200 "
—	—	—	—	—	—	—	—	—	200 ha und darüber
12	15	11	5	47	61	213	15	49	Zusammen

Regierungsbezirk Köln

25	25	38	2	1	1	1	—	1	unter 5 ha
9	9	9	7	—	—	—	—	—	5 bis unter 7,5 "
12	12	4	13	2	2	2	—	2	7,5 " " 10 "
8	8	3	9	3	3	4	1	2	10 " " 15 "
5	5	—	11	13	14	23	12	11	15 " " 20 "
—	—	—	—	8	8	17	—	9	20 " " 30 "
—	—	—	—	14	14	54	—	14	30 " " 50 "
1	3	—	1	12	12	59	—	15	50 " " 75 "
—	—	—	—	1	1	7	—	1	75 " " 100 "
—	—	—	—	7	14	67	—	11	100 " " 150 "
—	—	—	—	—	—	—	—	—	150 " " 200 "
—	—	—	—	2	9	22	—	2	200 ha und darüber
60	62	54	43	63	78	256	13	68	Zusammen

noch Tabelle 9a: Die motorischen und tierischen Zugkräfte
mit betriebseigenen

Größenklassen nach der landwirtschaftlich benutzten Fläche	Gesamtzahl der land- und forstwirt- schaftlichen Betriebe	Betriebe mit betriebseigenen Schleppern insgesamt (einschliesslich Einachsschlepper)		Davon				
				Betriebe, die nur mit Schleppern arbeiten (ohne Pferde und Arbeitsrinder)		Betriebe, die nur mit Schleppern und Pferden arbeiten		
		Zahl der						
		Betriebe	Schlepper	Betriebe	Schlepper	Betriebe	Schlepper	Pferde (über 3 Jahre alt)
		1	2	3	4	5	6	7

Regierungsbezirk Aachen

unter 5 ha	15 386	81	88	66	73	9	9	10
5 bis unter 7,5 "	3 342	42	44	19	19	15	17	21
7,5 " " 10 "	2 231	52	53	10	10	35	36	48
10 " " 15 "	2 404	145	148	16	16	114	117	174
15 " " 20 "	1 005	225	229	11	12	206	209	396
20 " " 30 "	638	295	299	4	4	279	283	669
30 " " 50 "	311	236	251	3	3	227	242	802
50 " " 75 "	140	131	175	2	2	117	156	638
75 " " 100 "	69	65	114	—	—	62	109	404
100 " " 150 "	31	28	69	—	—	24	58	188
150 " " 200 "	6	6	20	—	—	6	20	66
200 ha und darüber	5	5	23	—	—	5	23	52
Zusammen	25 568	1 311	1 513	131	139	1 099	1 279	3 468

Regierungsbezirk Münster

unter 5 ha	24 784	65	70	38	41	19	21	19
5 bis unter 7,5 "	5 768	33	37	13	15	20	22	21
7,5 " " 10 "	3 944	29	34	3	4	25	29	41
10 " " 15 "	4 743	66	68	2	2	63	65	110
15 " " 20 "	2 992	72	73	1	1	71	72	159
20 " " 30 "	3 891	324	337	1	1	319	332	831
30 " " 50 "	2 810	831	840	3	3	821	830	3 062
50 " " 75 "	506	311	322	—	—	309	320	1 558
75 " " 100 "	80	72	81	—	—	72	81	482
100 " " 150 "	33	29	38	—	—	27	34	237
150 " " 200 "	6	6	8	—	—	5	7	52
200 ha und darüber	2	—	—	—	—	—	—	—
Zusammen	49 559	1 838	1 908	61	67	1 751	1 813	6 572

Regierungsbezirk Detmold

unter 5 ha	45 335	166	180	74	79	26	28	32
5 bis unter 7,5 "	6 104	83	85	15	15	50	52	71
7,5 " " 10 "	3 632	48	50	8	9	37	38	58
10 " " 15 "	4 794	114	118	5	5	105	109	186
15 " " 20 "	2 698	213	217	2	2	209	213	420
20 " " 30 "	2 446	457	466	3	3	447	455	1 186
30 " " 50 "	1 154	445	450	1	1	439	444	1 583
50 " " 75 "	262	188	207	—	—	183	202	984
75 " " 100 "	74	64	84	—	—	60	80	429
100 " " 150 "	69	59	88	—	—	50	72	488
150 " " 200 "	23	21	42	—	—	19	39	238
200 ha und darüber	39	36	101	—	—	28	80	529
Zusammen	66 630	1 894	2 088	108	114	1 653	1 812	6 204

in den land- und forstwirtschaftlichen Betrieben
Schleppern

Davon									Grössenklassen nach der landwirtschaftlich benutzten Fläche
Betriebe, die nur mit Schleppern und Arbeitsrindern arbeiten				Betriebe, die mit Schleppern, Pferden und Arbeitsrindern arbeiten					
Zahl der									
Betriebe	Schlepper	Arbeitskühe	Arbeitsochsen (- bullen, - stiere)	Betriebe	Schlepper	Pferde (über 3 Jahre alt)	Arbeitskühe	Arbeitsochsen (- bullen, - stiere)	
9	10	11	12	13	14	15	16	17	

Regierungsbezirk Aachen

6	6	5	2	—	—	—	—	—	unter 5 ha
7	7	6	4	1	1	1	3	—	5 bis unter 7,5 "
5	5	3	5	2	2	2	—	2	7,5 " " 10 "
6	6	5	10	9	9	12	13	5	10 " " 15 "
1	1	—	2	7	7	12	1	6	15 " " 20 "
2	2	—	4	10	10	32	10	9	20 " " 30 "
—	—	—	—	6	6	21	—	6	30 " " 50 "
—	—	—	—	12	17	66	—	13	50 " " 75 "
—	—	—	—	3	5	19	—	4	75 " " 100 "
—	—	—	—	4	11	29	—	14	100 " " 150 "
—	—	—	—	—	—	—	—	—	150 " " 200 "
—	—	—	—	—	—	—	—	—	200 ha und darüber
27	27	19	27	54	68	194	27	59	Zusammen

Regierungsbezirk Münster

7	7	12	—	1	1	1	2	—	unter 5 ha
—	—	—	—	—	—	—	—	—	5 bis unter 7,5 "
1	1	1	—	—	—	—	—	—	7,5 " " 10 "
—	—	—	—	1	1	2	—	1	10 " " 15 "
—	—	—	—	—	—	—	—	—	15 " " 20 "
—	—	—	—	4	4	11	6	3	20 " " 30 "
—	—	—	—	7	7	23	4	10	30 " " 50 "
—	—	—	—	2	2	10	—	2	50 " " 75 "
—	—	—	—	—	—	—	—	—	75 " " 100 "
—	—	—	—	2	4	18	—	3	100 " " 150 "
—	—	—	—	1	1	9	—	4	150 " " 200 "
—	—	—	—	—	—	—	—	—	200 ha und darüber
8	8	13	—	18	20	74	12	23	Zusammen

Regierungsbezirk Detmold

65	72	125	2	1	1	1	1	—	unter 5 ha
15	15	37	2	3	3	3	5	—	5 bis unter 7,5 "
1	1	—	2	2	2	4	5	—	7,5 " " 10 "
3	3	9	—	1	1	2	—	1	10 " " 15 "
—	—	—	—	2	2	5	—	2	15 " " 20 "
—	—	—	—	7	8	19	—	7	20 " " 30 "
—	—	—	—	5	5	13	2	5	30 " " 50 "
—	—	—	—	5	5	25	—	16	50 " " 75 "
—	—	—	—	4	4	28	—	10	75 " " 100 "
1	2	—	1	8	14	78	—	9	100 " " 150 "
—	—	—	—	2	3	25	—	3	150 " " 200 "
—	—	—	—	8	21	161	—	23	200 ha und darüber
85	93	171	7	48	69	364	13	76	Zusammen

noch Tabelle 9a: Die motorischen und tierischen Zugkräfte
mit betriebseigenen

Grössenklassen nach der landwirtschaftlich benutzten Fläche	Gesamtzahl der land- und forstwirt- schaftlichen Betriebe	Betriebe mit betriebseigenen Schleppern insgesamt (einschliesslich Einachsschlepper)		davon				
				Betriebe, die nur mit Schleppern arbeiten (ohne Pferde und Arbeitsrinder)		Betriebe, die nur mit Schleppern und Pferden arbeiten		
		Zahl der						
		Betriebe	Schlepper	Betriebe	Schlepper	Betriebe	Schlepper	Pferde (über 3 Jahre alt)
	1	2	3	4	5	6	7	8

Regierungsbezirk Arnsberg

unter 5 ha	40 137	106	112	70	73	24	26	32
5 bis unter 7,5 "	3 995	45	45	15	15	24	24	34
7,5 " " 10 "	2 925	45	46	3	3	36	37	57
10 " " 15 "	4 082	121	122	6	6	110	111	203
15 " " 20 "	2 142	151	153	2	2	146	148	311
20 " " 30 "	1 853	372	374	1	1	370	372	970
30 " " 50 "	1 034	497	506	—	—	494	503	1 889
50 " " 75 "	274	212	227	1	1	205	220	1 114
75 " " 100 "	87	74	84	—	—	72	81	490
100 " " 150 "	39	35	53	—	—	35	53	276
150 " " 200 "	13	11	19	1	1	9	16	108
200 ha und darüber	10	9	18	—	—	8	16	115
Zusammen . . .	56 591	1 678	1 759	99	102	1 533	1 607	5 590

Bremen

unter 5 ha	1 382	5	6	4	5	1	1	1
5 bis unter 7,5 "	163	3	3	3	3	—	—	—
7,5 " " 10 "	105	2	2	—	—	2	2	5
10 " " 15 "	162	5	5	1	1	4	4	7
15 " " 20 "	134	1	1	—	—	1	1	2
20 " " 30 "	180	7	7	—	—	7	7	26
30 " " 50 "	125	9	10	—	—	8	9	22
50 " " 75 "	25	14	17	—	—	13	16	56
75 " " 100 "	—	—	—	—	—	—	—	—
100 " " 150 "	—	—	—	—	—	—	—	—
150 " " 200 "	1	—	—	—	—	—	—	—
200 ha und darüber	—	—	—	—	—	—	—	—
Zusammen . . .	2 277	46	51	8	9	36	40	119

Hessen

unter 5 ha	154 076	549	582	267	281	51	55	73
5 bis unter 7,5 "	22 951	275	279	21	22	110	112	162
7,5 " " 10 "	13 511	307	320	14	15	162	170	260
10 " " 15 "	13 510	703	719	21	21	534	546	971
15 " " 20 "	5 096	654	665	9	9	569	574	1 197
20 " " 30 "	3 026	848	864	5	5	759	772	1 976
30 " " 50 "	949	537	570	4	4	467	496	1 727
50 " " 75 "	275	202	238	—	—	164	198	905
75 " " 100 "	154	114	176	1	2	91	142	609
100 " " 150 "	149	126	222	2	2	83	142	726
150 " " 200 "	64	56	137	—	—	27	68	353
200 ha und darüber	46	38	114	—	—	17	43	284
Zusammen . . .	213 807	4 409	4 886	344	361	3 034	3 318	9 243

in den land- und forstwirtschaftlichen Betrieben
Schleppern

Davon									Grössenklassen nach der landwirtschaftlich benutzten Fläche
Betriebe, die nur mit Schleppern und Arbeitsrindern arbeiten				Betriebe, die mit Schleppern, Pferden und Arbeitsrindern arbeiten					
Zahl der									
Betriebe	Schlepper	Arbeitskühe	Arbeitsochsen (-bullen, -stiere)	Betriebe	Schlepper	Pferde (über 3 Jahre alt)	Arbeitskühe	Arbeitsochsen (-bullen, -stiere)	
9	10	11	12	13	14	15	16	17	

Regierungsbezirk Arnsberg

12	13	27	1	—	—	—	—	—	unter 5 ha
6	6	16	—	—	—	—	—	—	5 bis unter 7,5 "
5	5	12	2	1	1	2	2	—	7,5 " " 10 "
5	5	4	9	—	—	—	—	—	10 " " 15 "
—	—	—	—	3	3	8	—	3	15 " " 20 "
—	—	—	—	1	1	4	—	1	20 " " 30 "
—	—	—	—	3	3	10	—	3	30 " " 50 "
—	—	—	—	6	6	29	—	6	50 " " 75 "
—	—	—	—	2	3	13	—	2	75 " " 100 "
—	—	—	—	—	—	—	—	—	100 " " 150 "
—	—	—	—	1	2	10	—	2	150 " " 200 "
—	—	—	—	1	2	16	—	3	200 ha und darüber
28	29	59	12	18	21	92	2	20	Zusammen

Bremen

—	—	—	—	—	—	—	—	—	unter 5 ha
—	—	—	—	—	—	—	—	—	5 bis unter 7,5 "
—	—	—	—	—	—	—	—	—	7,5 " " 10 "
—	—	—	—	—	—	—	—	—	10 " " 15 "
—	—	—	—	—	—	—	—	—	15 " " 20 "
—	—	—	—	—	—	—	—	—	20 " " 30 "
—	—	—	—	1	1	4	—	1	30 " " 50 "
—	—	—	—	1	1	6	—	1	50 " " 75 "
—	—	—	—	—	—	—	—	—	75 " " 100 "
—	—	—	—	—	—	—	—	—	100 " " 150 "
—	—	—	—	—	—	—	—	—	150 " " 200 "
—	—	—	—	—	—	—	—	—	200 ha und darüber
—	—	—	—	2	2	10	—	2	Zusammen

Hessen

226	241	440	2	5	5	5	10	—	unter 5 ha
122	123	351	6	22	22	28	45	—	5 bis unter 7,5 "
100	101	332	24	31	34	47	68	5	7,5 " " 10 "
85	88	229	62	63	64	98	109	29	10 " " 15 "
19	21	55	22	57	61	98	85	38	15 " " 20 "
16	16	20	21	68	71	169	82	70	20 " " 30 "
1	1	—	4	65	69	197	59	85	30 " " 50 "
1	1	—	1	37	39	183	—	70	50 " " 75 "
—	—	—	—	22	32	140	—	44	75 " " 100 "
—	—	—	—	41	78	342	—	83	100 " " 150 "
—	—	—	—	29	69	349	2	55	150 " " 200 "
—	—	—	—	21	71	336	—	70	200 ha und darüber
570	592	1 427	142	461	615	1 892	460	549	Zusammen

noch Tabelle 9 a: Die motorischen und tierischen Zugkräfte
mit betriebseigenen

Grössenklassen nach der landwirtschaftlich benutzten Fläche	Gesamtzahl der land- und forstwirt- schaftlichen Betriebe	Betriebe mit betriebseigenen Schleppern insgesamt (einschliesslich Einachsschlepper)		Davon				
				Betriebe, die nur mit Schleppern arbeiten (ohne Pferde und Arbeitsrinder)		Betriebe, die nur mit Schleppern und Pferden arbeiten		
		Zahl der						
		Betriebe	Schlepper	Betriebe	Schlepper	Betriebe	Schlepper	Pferde (über 3 Jahre alt)
		1	2	3	4	5	6	7

Regierungsbezirk Darmstadt

unter 5 ha	44 514	140	148	72	75	16	16	20
5 bis unter 7,5 "	8 015	100	101	5	5	56	56	86
7,5 " " 10 "	5 120	95	99	6	7	55	57	81
10 " " 15 "	5 110	285	289	8	8	237	241	416
15 " " 20 "	1 542	252	254	5	5	238	240	497
20 " " 30 "	601	233	242	2	2	218	226	561
30 " " 50 "	178	116	128	1	1	105	117	385
50 " " 75 "	70	52	65	—	—	49	62	296
75 " " 100 "	38	29	47	—	—	25	41	173
100 " " 150 "	46	37	64	—	—	28	45	266
150 " " 200 "	19	16	35	—	—	7	12	101
200 ha und darüber	7	7	19	—	—	5	13	94
Zusammen . . .	65 260	1 362	1 491	99	103	1 039	1 126	2 976

Regierungsbezirk Kassel

unter 5 ha	59 399	161	172	30	34	16	17	27
5 bis unter 7,5 ha	8 070	97	97	7	7	19	19	31
7,5 " " 10 "	4 565	126	130	5	5	42	43	81
10 " " 15 "	5 891	287	293	8	8	189	193	371
15 " " 20 "	2 996	337	344	3	3	275	278	574
20 " " 30 "	2 175	565	571	2	2	493	497	1 285
30 " " 50 "	689	385	399	—	—	332	344	1 226
50 " " 75 "	159	122	133	—	—	92	102	484
75 " " 100 "	88	71	105	—	—	54	80	340
100 " " 150 "	81	75	126	2	2	43	72	363
150 " " 200 "	33	33	83	—	—	15	41	194
200 ha und darüber	34	29	87	—	—	10	22	159
Zusammen . . .	84 180	2 288	2 540	57	61	1 580	1 708	5 135

Regierungsbezirk Wiesbaden

unter 5 ha	50 163	248	262	165	172	19	22	26
5 bis unter 7,5 "	6 866	78	81	9	10	35	37	45
7,5 " " 10 "	3 826	86	91	3	3	65	70	98
10 " " 15 "	2 509	131	137	5	5	108	112	184
15 " " 20 "	558	65	67	1	1	56	56	126
20 " " 30 "	250	50	51	1	1	48	49	130
30 " " 50 "	82	36	43	3	3	30	35	116
50 " " 75 "	46	28	40	—	—	23	34	125
75 " " 100 "	28	14	24	1	2	12	21	96
100 " " 150 "	22	14	32	—	—	12	25	97
150 " " 200 "	12	7	19	—	—	5	15	58
200 ha und darüber	5	2	8	—	—	2	8	31
Zusammen . . .	64 367	759	835	188	197	415	484	1 132

in den land- und forstwirtschaftlichen Betrieben
Schleppern

Davon									Größenklassen nach der landwirtschaftlich benutzten Fläche
Betriebe, die nur mit Schleppern und Arbeitsrindern arbeiten				Betriebe, die mit Schleppern, Pferden und Arbeitsrindern arbeiten					
Zahl der									
Betriebe	Schlepper	Arbeitskühe	Arbeitsochsen (- bullen, - stiere)	Betriebe	Schlepper	Pferde (über 3 Jahre alt)	Arbeitskühe	Arbeitsochsen (- bullen, - stiere)	
9	10	11	12	13	14	15	16	17	

Regierungsbezirk Darmstadt

52	57	99	—	—	—	—	—	—	unter 5 ha
32	33	90	4	7	7	7	12	—	5 bis unter 7,5 "
26	27	82	—	8	8	12	19	—	7,5 " " 10 "
20	20	49	11	20	20	30	24	14	10 " " 15 "
3	3	2	4	6	6	10	4	5	15 " " 20 "
4	4	3	5	9	10	20	2	8	20 " " 30 "
1	1	—	4	9	9	26	2	15	30 " " 50 "
—	—	—	—	3	3	19	—	10	50 " " 75 "
—	—	—	—	4	6	25	—	10	75 " " 100 "
—	—	—	—	9	19	76	—	22	100 " " 150 "
—	—	—	—	9	23	117	2	17	150 " " 200 "
—	—	—	—	2	6	31	—	4	200 ha und darüber
138	145	325	28	86	117	373	65	105	Zusammen

Regierungsbezirk Kassel

113	119	231	2	2	2	2	4	—	unter 5 ha
58	58	185	2	13	13	18	30	—	5 bis unter 7,5 "
63	63	219	24	16	19	25	36	5	7,5 " " 10 "
55	56	153	42	35	36	53	63	13	10 " " 15 "
14	16	44	17	45	47	77	69	30	15 " " 20 "
12	12	17	16	58	60	148	76	59	20 " " 30 "
—	—	—	—	53	55	161	56	68	30 " " 50 "
1	1	—	1	29	30	139	—	49	50 " " 75 "
—	—	—	—	17	25	108	—	32	75 " " 100 "
—	—	—	—	30	52	261	—	58	100 " " 150 "
—	—	—	—	18	42	200	—	30	150 " " 200 "
—	—	—	—	19	65	305	—	66	200 ha und darüber
316	325	849	104	335	446	1 497	334	410	Zusammen

Regierungsbezirk Wiesbaden

61	65	110	—	3	3	3	6	—	unter 5 ha
32	32	76	—	2	2	3	3	—	5 bis unter 7,5 "
11	11	31	—	7	7	10	13	—	7,5 " " 10 "
10	12	27	9	8	8	15	22	2	10 " " 15 "
2	2	9	1	6	8	11	12	3	15 " " 20 "
—	—	—	—	1	1	1	4	3	20 " " 30 "
—	—	—	—	3	5	10	1	2	30 " " 50 "
—	—	—	—	5	6	25	—	11	50 " " 75 "
—	—	—	—	1	1	7	—	2	75 " " 100 "
—	—	—	—	2	7	5	—	3	100 " " 150 "
—	—	—	—	2	4	32	—	8	150 " " 200 "
—	—	—	—	—	—	—	—	—	200 ha und darüber
116	122	253	10	40	52	122	61	34	Zusammen

noch Tabelle 9a: Die motorischen und tierischen Zugkräfte
mit betriebseigenen

Grössenklassen nach der landwirtschaftlich benutzten Fläche	Gesamtzahl der land- und forstwirt- schaftlichen Betriebe	Betriebe mit betriebseigenen Schleppern insgesamt (einschliesslich Einachsschlepper)		Davon				
				Betriebe, die nur mit Schleppern arbeiten (ohne Pferde und Arbeitsrinder)		Betriebe, die nur mit Schleppern und Pferden arbeiten		
		Zahl der						
		Betriebe	Schlepper	Betriebe	Schlepper	Betriebe	Schlepper	Pferde (über 3 Jahre alt)
		1	2	3	4	5	6	7

Württemberg-Baden

unter 5 ha	150 307	1 122	1 155	473	492	76	79	114
5 bis unter 7,5 "	25 148	527	546	50	51	112	116	156
7,5 " " 10 "	12 442	379	384	24	24	144	146	244
10 " " 15 "	10 813	590	604	27	29	322	329	608
15 " " 20 "	4 115	447	456	10	10	302	309	635
20 " " 30 "	2 661	603	624	10	11	404	416	1 031
30 " " 50 "	779	415	449	4	4	287	310	1 027
50 " " 75 "	177	126	161	3	4	78	95	345
75 " " 100 "	98	80	151	2	2	29	54	167
100 " " 150 "	84	71	157	4	4	16	31	124
150 " " 200 "	39	31	93	1	1	5	12	33
200 ha und darüber	21	17	56	2	3	—	—	—
Zusammen . . .	206 684	4 408	4 836	610	635	1 775	1 897	4 484

Landesbezirk Württemberg

unter 5 ha	89 193	923	946	369	381	47	50	68
5 bis unter 7,5 "	17 030	436	450	40	41	76	78	107
7,5 " " 10 "	8 298	295	299	18	18	95	96	164
10 " " 15 "	7 732	435	441	18	18	221	223	414
15 " " 20 "	3 414	349	356	7	7	228	233	486
20 " " 30 "	2 324	522	541	3	4	368	380	940
30 " " 50 "	665	333	355	2	2	239	255	873
50 " " 75 "	133	89	105	1	1	61	71	268
75 " " 100 "	69	53	94	1	1	19	31	112
100 " " 150 "	50	40	84	3	3	10	18	77
150 " " 200 "	24	17	51	1	1	2	6	9
200 ha und darüber	14	10	31	1	1	—	—	—
Zusammen . . .	128 946	3 502	3 753	464	478	1 366	1 441	3 518

Landesbezirk Baden

unter 5 ha	61 114	199	209	104	111	29	29	46
5 bis unter 7,5 "	8 118	91	96	10	10	36	38	49
7,5 " " 10 "	4 144	84	85	6	6	49	50	80
10 " " 15 "	3 081	155	163	9	11	101	106	194
15 " " 20 "	701	98	100	3	3	74	76	149
20 " " 30 "	337	81	83	7	7	36	36	91
30 " " 50 "	114	82	94	2	2	48	55	154
50 " " 75 "	44	37	56	2	3	17	24	77
75 " " 100 "	29	27	57	1	1	10	23	55
100 " " 150 "	34	31	73	1	1	6	13	47
150 " " 200 "	15	14	42	—	—	3	6	24
200 ha und darüber	7	7	25	1	2	—	—	—
Zusammen . . .	77 738	906	1 083	146	157	409	456	968

in den land- und forstwirtschaftlichen Betrieben
Schleppern

Davon									Grössenklassen nach der landwirtschaftlich benutzten Fläche
Betriebe, die nur mit Schleppern und Arbeitsrindern arbeiten				Betriebe, die mit Schleppern, Pferden und Arbeitsrindern arbeiten					
Zahl der									
Betriebe	Schlepper	Arbeitskühe	Arbeitsochsen (-bullen, -stiere)	Betriebe	Schlepper	Pferde (über 3 Jahre alt)	Arbeitskühe	Arbeitsochsen (-bullen, -stiere)	
9	10	11	12	13	14	15	16	17	

Württemberg-Baden

542	552	1159	36	31	32	39	48	2	unter 5 ha
311	324	852	81	54	55	67	113	32	5 bis unter 7,5 "
167	170	428	119	44	44	53	88	18	7,5 " " 10 "
157	159	339	170	84	87	119	154	44	10 " " 15 "
53	54	61	104	82	83	138	102	88	15 " " 20 "
25	28	17	60	164	169	354	167	226	20 " " 30 "
6	9	2	15	118	126	319	78	200	30 " " 50 "
-	-	-	-	45	62	159	32	115	50 " " 75 "
-	-	-	-	49	95	215	5	224	75 " " 100 "
-	-	-	-	51	122	291	-	313	100 " " 150 "
-	-	-	-	25	80	149	-	261	150 " " 200 "
-	-	-	-	15	53	179	-	233	200 ha und darüber
1 261	1 296	2 858	585	762	1 008	2 082	787	1 756	Zusammen

Landesbezirk Württemberg

479	486	1 056	33	28	29	36	45	2	unter 5 ha
276	287	763	79	44	44	53	91	32	5 bis unter 7,5 "
149	152	389	108	33	33	38	65	16	7,5 " " 10 "
131	133	277	149	65	67	92	125	35	10 " " 15 "
45	46	54	91	69	70	113	89	77	15 " " 20 "
18	20	8	47	133	137	289	149	183	20 " " 30 "
3	3	2	6	89	95	244	67	152	30 " " 50 "
-	-	-	-	27	33	90	32	75	50 " " 75 "
-	-	-	-	33	62	146	5	151	75 " " 100 "
-	-	-	-	27	63	165	-	176	100 " " 150 "
-	-	-	-	14	44	93	-	167	150 " " 200 "
-	-	-	-	9	30	116	-	114	200 ha und darüber
1 101	1 127	2 549	513	571	707	1 475	688	1 180	Zusammen

Landesbezirk Baden

63	66	103	3	3	3	3	3	-	unter 5 ha
35	37	89	2	10	11	14	22	-	5 bis unter 7,5 "
18	18	39	11	11	11	15	23	2	7,5 " " 10 "
26	26	62	21	19	20	27	29	9	10 " " 15 "
8	8	7	13	13	13	25	13	11	15 " " 20 "
7	8	9	13	31	32	65	18	43	20 " " 30 "
3	6	-	9	29	31	75	11	48	30 " " 50 "
-	-	-	-	18	29	69	-	40	50 " " 75 "
-	-	-	-	16	33	69	-	73	75 " " 100 "
-	-	-	-	24	59	126	-	137	100 " " 150 "
-	-	-	-	11	36	56	-	94	150 " " 200 "
-	-	-	-	6	23	63	-	119	200 ha und darüber
160	169	309	72	191	301	607	119	576	Zusammen

noch Tabelle 9a: Die motorischen und tierischen Zugkräfte
mit betriebseigenen

Grössenklassen nach der landwirtschaftlich benutzten Fläche	Gesamtzahl der land- und forstwirt- schaftlichen Betriebe	Betriebe mit betriebseigenen Schleppern insgesamt (einschliesslich Einachsschlepper)		Davon				
				Betriebe, die nur mit Schleppern arbeiten (ohne Pferde und Arbeitsrinder)		Betriebe, die nur mit Schleppern und Pferden arbeiten		
		Zahl der						
		Betriebe	Schlepper	Betriebe	Schlepper	Betriebe	Schlepper	Pferde (über 3 Jahre alt)
		1	2	3	4	5	6	7

Bayern

unter 5 ha	247 110	1 087	1 106	571	585	50	51	67
5 bis unter 7,5 "	80 813	1 132	1 153	390	398	116	121	174
7,5 " " 10 "	51 910	1 211	1 225	286	291	224	225	347
10 " " 15 "	59 575	2 764	2 797	397	409	962	969	1 694
15 " " 20 "	29 798	3 168	3 214	201	214	1 580	1 594	3 168
20 " " 30 "	22 788	5 788	5 883	136	147	3 501	3 550	8 807
30 " " 50 "	9 215	5 248	5 495	50	64	3 198	3 351	12 113
50 " " 75 "	1 692	1 285	1 613	7	10	777	1 003	4 030
75 " " 100 "	437	344	558	3	4	175	294	1 048
100 " " 150 "	320	251	504	6	8	110	215	819
150 " " 200 "	117	82	222	—	—	31	91	336
200 ha und darüber	136	92	303	2	2	17	53	266
Zusammen . . .	503 911	22 452	24 073	2 049	2 132	10 741	11 517	32 869

Regierungsbezirk Oberbayern

unter 5 ha	36 886	377	381	221	223	25	26	34
5 bis unter 7,5 "	12 447	347	350	139	141	50	51	75
7,5 " " 10 "	8 882	352	357	87	90	87	88	126
10 " " 15 "	11 885	908	916	134	138	370	371	655
15 " " 20 "	6 748	1 131	1 145	64	65	608	617	1 236
20 " " 30 "	6 619	2 298	2 344	55	59	1 558	1 586	3 887
30 " " 50 "	3 628	2 260	2 387	17	21	1 571	1 652	5 869
50 " " 75 "	674	520	635	4	7	353	440	1 718
75 " " 100 "	155	124	199	1	2	76	123	425
100 " " 150 "	95	74	137	—	—	45	82	304
150 " " 200 "	36	26	72	—	—	8	27	94
200 ha und darüber	54	40	126	2	2	9	28	141
Zusammen . . .	88 109	8 457	9 049	724	748	4 760	5 091	14 564

Regierungsbezirk Niederbayern

unter 5 ha	41 921	92	92	22	22	5	5	5
5 bis unter 7,5 "	11 895	94	101	18	19	13	15	19
7,5 " " 10 "	7 022	100	101	9	9	23	23	45
10 " " 15 "	8 552	256	260	9	9	103	106	201
15 " " 20 "	5 140	392	401	4	4	192	194	439
20 " " 30 "	4 444	885	896	4	6	456	462	1 505
30 " " 50 "	2 186	1 268	1 321	2	2	658	693	3 055
50 " " 75 "	422	388	505	1	1	207	283	1 274
75 " " 100 "	82	75	136	—	—	38	74	277
100 " " 150 "	40	39	92	—	—	14	33	114
150 " " 200 "	11	11	30	—	—	—	—	—
200 ha und darüber	9	9	32	—	—	1	4	12
Zusammen . . .	81 724	3 000	3 967	69	72	1 710	1 802	6 946

in den land- und forstwirtschaftlichen Betrieben
Schleppern

Davon									Größenklassen nach der landwirtschaftlich benutzten Fläche
Betriebe, die nur mit Schleppern und Arbeitsrindern arbeiten				Betriebe, die mit Schleppern, Pferden und Arbeitsrindern arbeiten					
Zahl der									
Betriebe	Schlepper	Arbeitskühe	Arbeitsochsen (- bullen, - stiere)	Betriebe	Schlepper	Pferde (über 3 Jahre alt)	Arbeitskühe	Arbeitsochsen (- bullen, - stiere)	
9	10	11	12	13	14	15	16	17	

Bayern

449	453	1 046	40	17	17	17	29	1	unter 5 ha
569	577	1 394	212	57	57	71	149	6	5 bis unter 7,5 "
627	634	1 466	465	74	75	96	154	47	7,5 " " 10 "
1 119	1 132	1 719	1 552	286	287	403	432	236	10 " " 15 "
792	802	758	1 551	595	604	1 004	640	682	15 " " 20 "
590	606	411	1 403	1 561	1 580	3 396	1 513	2 317	20 " " 30 "
124	128	36	347	1 876	1 952	5 766	1 521	3 394	30 " " 50 "
21	26	36	72	480	574	2 045	229	1 064	50 " " 75 "
4	5	2	12	162	255	866	56	462	75 " " 100 "
1	2	—	4	134	279	935	55	521	100 " " 150 "
—	—	—	—	51	131	483	—	269	150 " " 200 "
1	4	—	6	72	244	1 014	12	600	200 ha und darüber
4 297	4 369	6 868	5 664	5 365	6 055	16 896	4 790	9 589	Zusammen

Regierungsbezirk Oberbayern

127	128	258	21	4	4	4	5	1	unter 5 ha
144	144	231	86	14	14	16	35	4	5 bis unter 7,5 "
162	163	171	168	16	16	20	11	15	7,5 " " 10 "
347	350	147	548	57	57	81	52	60	10 " " 15 "
308	311	98	595	151	152	253	133	172	15 " " 20 "
236	242	106	486	449	457	984	496	611	20 " " 30 "
50	52	16	114	622	662	2 041	738	966	30 " " 50 "
4	5	26	16	159	183	700	85	297	50 " " 75 "
2	3	—	7	45	71	243	7	114	75 " " 100 "
—	—	—	—	29	55	185	3	117	100 " " 150 "
—	—	—	—	18	45	166	—	109	150 " " 200 "
—	—	—	—	29	96	405	2	194	200 ha und darüber
1 380	1 398	1 053	2 041	1 593	1 812	5 098	1 567	2 660	Zusammen

Regierungsbezirk Niederbayern

62	62	141	8	3	3	3	8	—	unter 5 ha
59	63	109	42	4	4	5	13	1	5 bis unter 7,5 "
60	61	76	76	8	8	9	4	9	7,5 " " 10 "
98	99	47	190	46	46	65	18	52	10 " " 15 "
75	78	27	162	121	125	229	25	166	15 " " 20 "
49	49	1	152	376	379	914	133	608	20 " " 30 "
14	14	—	43	594	612	1 993	174	1 142	30 " " 50 "
7	8	—	14	173	213	745	13	397	50 " " 75 "
1	1	2	3	36	61	197	2	114	75 " " 100 "
—	—	—	—	25	59	191	—	94	100 " " 150 "
—	—	—	—	11	30	98	—	49	150 " " 200 "
—	—	—	—	8	28	119	—	77	200 ha und darüber
425	435	403	690	1 405	1 568	4 568	390	2 709	Zusammen

noch Tabelle 9a: Die motorischen und tierischen Zugkräfte
mit betriebseigenen

Größenklassen nach der landwirtschaftlich benutzten Fläche	Gesamtzahl der land- und forstwirt- schaftlichen Betriebe	Betriebe mit betriebseigenen Schleppern insgesamt (einschliesslich Einachsschlepper)		Davon				
				Betriebe, die nur mit Schleppern arbeiten (ohne Pferde und Arbeitsrinder)		Betriebe, die nur mit Schleppern und Pferden arbeiten		
		Zahl der						
		Betriebe	Schlepper	Betriebe	Schlepper	Betriebe	Schlepper	Pferde (über 3 Jahre alt)
		1	2	3	4	5	6	7

Regierungsbezirk Schwaben

unter 5 ha	24 465	323	329	196	202	12	12	14
5 bis unter 7,5 "	14 833	425	431	215	218	26	27	39
7,5 " " 10 "	10 228	420	422	170	171	63	63	95
10 " " 15 "	10 646	801	808	204	210	301	302	492
15 " " 20 "	4 814	846	853	103	108	509	510	956
20 " " 30 "	3 199	1 266	1 287	52	56	901	910	2 082
30 " " 50 "	1 278	819	848	16	19	550	568	1 872
50 " " 75 "	236	153	186	—	—	91	111	458
75 " " 100 "	70	45	65	1	1	19	27	101
100 " " 150 "	56	28	49	3	4	14	25	95
150 " " 200 "	34	15	43	—	—	9	26	103
200 ha und darüber	38	14	42	—	—	2	5	36
Zusammen . . .	69 897	5 155	5 363	960	989	2 497	2 586	6 343

Regierungsbezirk Oberpfalz

unter 5 ha	27 702	38	40	17	18	—	—	—
5 bis unter 7,5 "	9 052	45	45	6	6	4	4	6
7,5 " " 10 "	5 845	52	55	2	2	10	10	18
10 " " 15 "	7 040	138	141	8	8	38	39	78
15 " " 20 "	4 185	181	187	6	12	54	54	111
20 " " 30 "	3 650	411	415	10	10	158	160	368
30 " " 50 "	991	384	400	4	4	145	155	482
50 " " 75 "	140	88	118	1	1	43	63	207
75 " " 100 "	36	30	54	—	—	7	16	32
100 " " 150 "	45	41	89	—	—	9	23	68
150 " " 200 "	9	9	29	—	—	4	17	36
200 ha und darüber	11	11	51	—	—	2	8	43
Zusammen . . .	58 706	1 428	1 624	54	61	474	549	1 449

Regierungsbezirk Oberfranken

unter 5 ha	35 099	78	78	30	30	2	2	4
5 bis unter 7,5 "	9 285	83	84	6	7	4	4	7
7,5 " " 10 "	6 549	132	134	7	8	12	12	19
10 " " 15 "	7 656	280	288	12	13	47	48	80
15 " " 20 "	3 066	285	291	13	13	69	70	138
20 " " 30 "	1 550	307	312	5	5	138	138	286
30 " " 50 "	317	153	158	4	4	97	101	263
50 " " 75 "	56	40	48	—	—	24	32	111
75 " " 100 "	18	17	25	—	—	11	17	70
100 " " 150 "	25	24	45	—	—	15	30	113
150 " " 200 "	2	1	2	—	—	—	—	—
200 ha und darüber	3	3	8	—	—	1	2	12
Zusammen . . .	63 626	1 403	1 473	77	80	420	456	1 103

in den land- und forstwirtschaftlichen Betrieben
Schleppern

Davon									Größenklassen nach der landwirtschaftlich benutzten Fläche
Betriebe, die nur mit Schleppern und Arbeitsrindern arbeiten				Betriebe, die mit Schleppern, Pferden und Arbeitsrindern arbeiten					
Zahl der									
Betriebe	Schlepper	Arbeitskühe	Arbeitsochsen (- bullen, - stiere)	Betriebe	Schlepper	Pferde (über 3 Jahre alt)	Arbeitskühe	Arbeitsochsen (- bullen, - stiere)	
9	10	11	12	13	14	15	16	17	

Regierungsbezirk Schwaben

112	112	310	6	3	3	3	4	—	unter 5 ha
179	181	493	57	5	5	5	19	—	5 bis unter 7,5 "
169	170	438	127	18	18	22	56	9	7,5 " " 10 "
231	231	279	305	65	65	93	99	54	10 " " 15 "
106	107	126	192	128	128	198	162	136	15 " " 20 "
64	69	22	133	249	252	538	449	311	20 " " 30 "
12	12	—	35	241	249	716	441	390	30 " " 50 "
4	7	—	21	58	68	250	59	124	50 " " 75 "
1	1	—	2	24	36	128	30	76	75 " " 100 "
1	2	—	4	10	18	76	10	34	100 " " 150 "
—	—	—	—	6	17	64	—	46	150 " " 200 "
—	—	—	—	12	37	135	—	87	200 ha und darüber
879	892	1 668	882	819	896	2 228	1 329	1 267	Zusammen

Regierungsbezirk Oberpfalz

18	19	41	4	3	3	3	3	—	unter 5 ha
29	29	79	11	6	6	7	17	1	5 bis unter 7,5 "
33	36	91	24	7	7	10	16	8	7,5 " " 10 "
69	71	122	115	23	23	31	19	33	10 " " 15 "
72	72	41	182	49	49	86	53	79	15 " " 20 "
99	100	78	300	144	145	288	103	269	20 " " 30 "
31	31	1	104	204	210	499	71	466	30 " " 50 "
3	3	10	13	41	51	158	41	120	50 " " 75 "
—	—	—	—	23	38	118	—	85	75 " " 100 "
—	—	—	—	32	66	219	40	157	100 " " 150 "
—	—	—	—	5	12	56	—	26	150 " " 200 "
1	4	—	6	8	39	161	4	115	200 ha und darüber
355	365	463	759	545	649	1 636	367	1 359	Zusammen

Regierungsbezirk Oberfranken

45	45	102	—	1	1	1	1	—	unter 5 ha
62	62	190	3	11	11	17	26	—	5 bis unter 7,5 "
103	104	368	34	10	10	13	37	3	7,5 " " 10 "
183	189	628	189	38	38	53	114	10	10 " " 15 "
134	136	330	228	69	72	104	162	49	15 " " 20 "
79	81	142	181	85	88	151	182	106	20 " " 30 "
8	9	10	28	44	44	94	41	83	30 " " 50 "
2	2	—	6	14	14	49	—	40	50 " " 75 "
—	—	—	—	6	8	36	—	14	75 " " 100 "
—	—	—	—	9	15	56	—	29	100 " " 150 "
—	—	—	—	1	2	9	—	2	150 " " 200 "
—	—	—	—	2	6	19	—	24	200 ha und darüber
616	628	1 770	669	290	309	602	563	360	Zusammen

noch Tabelle 9a: Die motorischen und tierischen Zugkräfte
mit betriebseigenen

Größenklassen nach der landwirtschaftlich benutzten Fläche	Gesamtzahl der land- und forstwirt- schaftlichen Betriebe	Betriebe mit betriebseigenen Schleppern insgesamt (einschliesslich Einachsschlepper)		Davon				
				Betriebe, die nur mit Schleppern arbeiten (ohne Pferde und Arbeitsrinder)		Betriebe, die nur mit Schleppern und Pferden arbeiten		
		Zahl der						
		Betriebe	Schlepper	Betriebe	Schlepper	Betriebe	Schlepper	Pferde (über 3 Jahre alt)
		1	2	3	4	5	6	7

Regierungsbezirk Mittelfranken

unter 5 ha	28 680	69	71	28	29	4	4	6
5 bis unter 7,5 "	10 024	76	79	4	5	8	9	12
7,5 " " 10 "	6 003	103	103	7	7	16	16	24
10 " " 15 "	6 976	254	256	19	20	65	65	117
15 " " 20 "	3 663	226	227	9	9	99	99	194
20 " " 30 "	2 359	405	411	9	10	204	206	480
30 " " 50 "	612	257	271	6	13	128	131	411
50 " " 75 "	83	46	55	1	1	33	40	151
75 " " 100 "	40	25	32	—	—	13	17	75
100 " " 150 "	16	13	23	1	1	5	7	59
150 " " 200 "	7	7	16	—	—	5	10	45
200 ha und darüber	4	3	8	—	—	1	3	13
Zusammen . . .	58 467	1 484	1 552	84	95	581	607	1 587

Regierungsbezirk Unterfranken

unter 5 ha	52 357	110	115	57	61	2	2	4
5 bis unter 7,5 "	13 277	62	63	2	2	11	11	16
7,5 " " 10 "	7 381	52	53	4	4	13	13	20
10 " " 15 "	6 820	127	128	11	11	38	38	71
15 " " 20 "	2 182	107	110	2	3	49	50	94
20 " " 30 "	967	216	218	1	1	86	88	199
30 " " 50 "	203	107	110	1	1	49	51	161
50 " " 75 "	81	50	66	—	—	26	34	111
75 " " 100 "	36	28	47	1	1	11	20	68
100 " " 150 "	43	32	69	2	3	8	15	66
150 " " 200 "	18	13	30	—	—	5	11	58
200 ha und darüber	17	12	36	—	—	1	3	9
Zusammen . . .	83 382	916	1 045	81	87	299	336	877

Rheinland-Pfalz

unter 5 ha	162 973	1 220	1 266	537	559	81	84	103
5 bis unter 7,5 "	28 403	514	534	85	87	181	184	227
7,5 " " 10 "	13 837	440	450	45	46	252	260	339
10 " " 15 "	10 696	809	819	51	52	591	598	994
15 " " 20 "	3 099	597	614	21	21	507	523	1 002
20 " " 30 "	1 578	539	557	13	13	475	492	1 142
30 " " 50 "	616	287	328	4	6	247	280	808
50 " " 75 "	176	112	145	1	4	89	110	389
75 " " 100 "	69	55	88	2	2	44	69	249
100 " " 150 "	50	33	66	—	—	24	45	198
150 " " 200 "	12	8	21	1	1	6	18	55
200 ha und darüber	3	2	8	—	—	1	3	19
Zusammen . . .	221 512	4 616	4 896	760	791	2 498	2 666	5 525

in den land- und forstwirtschaftlichen Betrieben
Schleppern

Davon									Größenklassen nach der landwirtschaftlich benutzten Fläche
Betriebe, die nur mit Schleppern und Arbeitsrindern arbeiten				Betriebe, die mit Schleppern, Pferden und Arbeitsrindern arbeiten					
Zahl der									
Betriebe	Schlepper	Arbeitskühe	Arbeitsochsen (- bullen, - stiere)	Betriebe	Schlepper	Pferde (über 3 Jahre alt)	Arbeitskühe	Arbeitsochsen (- bullen, - stiere)	
9	10	11	12	13	14	15	16	17	

Regierungsbezirk Mittelfranken

1	36	95	—	2	2	2	6	—	unter 5 ha
54	54	184	4	11	11	13	30	—	5 bis unter 7,5 "
73	73	231	29	7	7	10	11	2	7,5 " " 10 "
136	137	327	159	34	34	46	79	19	10 " " 15 "
69	70	87	138	49	49	83	65	53	15 " " 20 "
41	49	47	108	145	146	279	86	224	20 " " 30 "
7	8	9	19	116	119	285	29	230	30 " " 50 "
—	—	—	—	12	14	44	—	27	50 " " 75 "
—	—	—	—	12	15	66	16	19	75 " " 100 "
—	—	—	—	7	15	46	—	22	100 " " 150 "
—	—	—	—	2	6	17	—	7	150 " " 200 "
—	—	—	—	2	5	21	—	6	200 ha und darüber
420	427	980	457	399	423	912	322	609	Zusammen

Regierungsbezirk Unterfranken

50	51	99	1	1	1	1	2	—	unter 5 ha
43	44	108	9	6	6	8	9	—	5 bis unter 7,5 "
27	27	91	7	8	9	12	19	1	7,5 " " 10 "
55	55	169	46	23	24	34	51	8	10 " " 15 "
28	28	49	54	28	29	51	40	27	15 " " 20 "
16	16	15	43	113	113	242	64	188	20 " " 30 "
2	2	—	4	55	56	138	27	117	30 " " 50 "
1	1	—	2	23	31	99	31	59	50 " " 75 "
—	—	—	—	16	26	78	1	40	75 " " 100 "
—	—	—	—	22	51	162	2	68	100 " " 150 "
—	—	—	—	8	19	73	—	30	150 " " 200 "
—	—	—	—	11	33	154	6	97	200 ha und darüber
219	224	531	166	314	398	1 052	252	635	Zusammen

Rheinland-Pfalz

586	605	865	35	16	18	17	22	2	unter 5 ha
206	219	393	42	42	44	51	74	9	5 bis unter 7,5 "
107	107	179	57	36	37	43	64	8	7,5 " " 10 "
118	120	174	118	49	49	60	50	32	10 " " 15 "
34	35	28	50	35	35	58	29	30	15 " " 20 "
14	14	8	25	37	38	79	37	39	20 " " 30 "
2	2	—	3	34	40	89	12	48	30 " " 50 "
1	1	—	2	21	30	73	12	45	50 " " 75 "
—	—	—	—	9	17	62	2	20	75 " " 100 "
—	—	—	—	9	21	78	—	43	100 " " 150 "
—	—	—	—	1	2	9	—	5	150 " " 200 "
—	—	—	—	1	5	19	—	1	200 ha und darüber
1 068	1 103	1 647	532	290	336	638	302	282	Zusammen

noch Tabelle 9 a: Die motorischen und tierischen Zugkräfte
mit betriebseigenen

Grössenklassen nach der landwirtschaftlich benutzten Fläche	Gesamtzahl der land- und forstwirt- schaftlichen Betriebe	Betriebe mit betriebseigenen Schleppern insgesamt (einschliesslich Einachsschlepper)		Davon				
				Betriebe, die nur mit Schleppern arbeiten (ohne Pferde und Arbeitsrinder)		Betriebe, die nur mit Schleppern und Pferden arbeiten		
		Zahl der						
		Betriebe	Schlepper	Betriebe	Schlepper	Betriebe	Schlepper	Pferde (über 3 Jahre alt)
		1	2	3	4	5	6	7

Regierungsbezirk Koblenz

unter 5 ha	46 616	407	417	177	185	14	14	15
5 bis unter 7,5 "	9 919	140	142	29	29	31	32	34
7,5 " " 10 "	4 673	123	127	22	23	51	54	62
10 " " 15 "	2 656	151	154	18	18	97	99	156
15 " " 20 "	528	68	74	1	1	55	60	108
20 " " 30 "	258	77	78	3	3	67	68	158
30 " " 50 "	128	65	75	1	3	58	65	193
50 " " 75 "	43	27	37	—	—	25	35	106
75 " " 100 "	18	11	19	1	1	9	17	45
100 " " 150 "	6	2	5	—	—	1	2	10
150 " " 200 "	3	3	8	1	1	2	7	21
200 ha und darüber	1	—	—	—	—	—	—	—
Zusammen . . .	64 849	1 074	1 136	253	264	410	453	908

Regierungsbezirk Trier

unter 5 ha	30 152	352	359	100	103	11	12	15
5 bis unter 7,5 "	6 782	126	130	21	21	34	35	42
7,5 " " 10 "	3 188	73	75	9	9	37	38	56
10 " " 15 "	2 608	111	113	9	9	70	71	123
15 " " 20 "	926	59	59	3	3	48	48	93
20 " " 30 "	547	82	82	1	1	66	66	153
30 " " 50 "	228	54	54	2	2	42	42	123
50 " " 75 "	54	27	28	—	—	24	25	94
75 " " 100 "	17	16	19	—	—	16	19	80
100 " " 150 "	17	14	23	—	—	13	22	89
150 " " 200 "	2	—	—	—	—	—	—	—
200 ha und darüber	—	—	—	—	—	—	—	—
Zusammen . . .	44 521	914	942	145	148	361	378	868

Regierungsbezirk Montabaur

unter 5 ha	18 145	57	62	12	13	5	5	6
5 bis unter 7,5 "	2 801	37	38	1	1	9	9	11
7,5 " " 10 "	910	18	18	—	—	7	7	10
10 " " 15 "	427	13	13	2	2	11	11	18
15 " " 20 "	61	7	7	—	—	6	6	8
20 " " 30 "	39	10	10	—	—	9	9	22
30 " " 50 "	36	11	11	—	—	10	10	27
50 " " 75 "	20	7	8	—	—	6	7	29
75 " " 100 "	12	8	10	—	—	6	7	42
100 " " 150 "	12	4	6	—	—	4	6	50
150 " " 200 "	1	—	—	—	—	—	—	—
200 ha und darüber	—	—	—	—	—	—	—	—
Zusammen . . .	22 464	172	183	15	16	73	77	223

in den land- und forstwirtschaftlichen Betrieben
Schleppern

Davon									Größenklassen nach der landwirtschaftlich benutzten Fläche
Betriebe, die nur mit Schleppern und Arbeitsrindern arbeiten				Betriebe, die mit Schleppern, Pferden und Arbeitsrindern arbeiten					
Zahl der									
Betriebe	Schlepper	Arbeitskühe	Arbeitsochsen (- bullen, - stiere)	Betriebe	Schlepper	Pferde (über 3 Jahre alt)	Arbeitskühe	Arbeitsochsen (- bullen, - stiere)	
9	10	11	12	13	14	15	16	17	

Regierungsbezirk Koblenz

212	214	278	11	4	4	4	6	—	unter 5 ha
69	70	121	18	11	11	15	22	—	5 bis unter 7,5 "
40	40	67	26	10	10	13	18	1	7,5 " " 10 "
27	28	43	26	9	9	13	20	—	10 " " 15 "
6	7	7	13	6	6	9	7	4	15 " " 20 "
2	2	—	6	5	5	9	4	8	20 " " 30 "
1	1	—	2	5	6	13	—	9	30 " " 50 "
—	—	—	—	2	2	8	—	3	50 " " 75 "
—	—	—	—	1	1	7	—	1	75 " " 100 "
—	—	—	—	1	3	8	—	2	100 " " 150 "
—	—	—	—	—	—	—	—	—	150 " " 200 "
—	—	—	—	—	—	—	—	—	200 ha und darüber
357	362	516	102	54	57	99	77	28	Zusammen

Regierungsbezirk Trier

235	238	360	4	6	6	6	9	1	unter 5 ha
60	62	147	2	11	12	14	19	1	5 bis unter 7,5 "
19	19	37	7	8	9	9	17	—	7,5 " " 10 "
24	25	45	25	8	8	11	9	4	10 " " 15 "
4	4	—	8	4	4	6	7	2	15 " " 20 "
7	7	5	13	8	8	16	22	6	20 " " 30 "
1	1	—	1	9	9	21	6	12	30 " " 50 "
—	—	—	—	3	3	13	9	3	50 " " 75 "
—	—	—	—	—	—	—	—	—	75 " " 100 "
—	—	—	—	1	1	7	—	2	100 " " 150 "
—	—	—	—	—	—	—	—	—	150 " " 200 "
—	—	—	—	—	—	—	—	—	200 ha und darüber
350	356	594	60	58	60	103	98	31	Zusammen

Regierungsbezirk Montabaur

40	44	92	—	—	—	—	—	—	unter 5 ha
20	20	55	1	7	8	7	19	3	5 bis unter 7,5 "
6	6	11	1	5	5	6	16	2	7,5 " " 10 "
—	—	—	—	—	—	—	—	—	10 " " 15 "
1	1	—	2	—	—	—	—	—	15 " " 20 "
1	1	—	1	—	—	—	—	—	20 " " 30 "
—	—	—	—	1	1	2	2	—	30 " " 50 "
—	—	—	—	1	1	4	—	4	50 " " 75 "
—	—	—	—	2	3	17	—	4	75 " " 100 "
—	—	—	—	—	—	—	—	—	100 " " 150 "
—	—	—	—	—	—	—	—	—	150 " " 200 "
—	—	—	—	—	—	—	—	—	200 ha und darüber
68	72	158	5	16	18	36	37	13	Zusammen

noch Tabelle 9a: Die motorischen und tierischen Zugkräfte
mit betriebseigenen

Grössenklassen nach der landwirtschaftlich benutzten Fläche	Gesamtzahl der land- und forstwirt- schaftlichen Betriebe	Betriebe mit betriebseigenen Schleppern insgesamt (einschliesslich Einachsschlepper		Davon				
				Betriebe, die nur mit Schleppern arbeiten (ohne Pferde und Arbeitsrinder)		Betriebe, die nur mit Schleppern und Pferden arbeiten		
		Zahl der						
		Betriebe	Schlepper	Betriebe	Schlepper	Betriebe	Schlepper	Pferde (über 3 Jahre alt)
		1	2	3	4	5	6	7

Regierungsbezirk Rheinhessen

unter 5 ha	16 889	159	165	112	117	14	14	18
5 bis unter 7,5 "	2 758	110	120	22	23	54	55	68
7,5 " " 10 "	1 628	107	109	12	12	73	75	93
10 " " 15 "	1 573	268	268	7	7	226	226	377
15 " " 20 "	480	220	228	6	6	191	199	375
20 " " 30 "	248	174	183	—	—	163	172	401
30 " " 50 "	72	56	66	—	—	52	61	168
50 " " 75 "	12	12	15	—	—	8	10	40
75 " " 100 "	6	5	12	—	—	5	12	23
100 " " 150 "	3	3	6	—	—	1	2	6
150 " " 200 "	1	1	3	—	—	1	3	14
200 ha und darüber	—	—	—	—	—	—	—	—
Zusammen . . .	23 670	1 115	1 175	159	165	788	829	1 583

Regierungsbezirk Pfalz

unter 5 ha	51 171	245	263	136	141	37	39	49
5 bis unter 7,5 "	6 143	101	104	12	13	53	53	72
7,5 " " 10 "	3 438	119	121	2	2	84	86	118
10 " " 15 "	3 432	266	271	15	16	187	191	320
15 " " 20 "	1 104	243	246	11	11	207	210	418
20 " " 30 "	486	196	204	9	9	170	177	408
30 " " 50 "	152	101	122	1	1	85	102	297
50 " " 75 "	47	39	57	1	4	26	33	120
75 " " 100 "	16	15	28	1	1	8	14	59
100 " " 150 "	12	10	26	—	—	5	13	43
150 " " 200 "	5	4	10	—	—	3	8	20
200 ha und darüber	2	2	8	—	—	1	3	19
Zusammen . . .	66 008	1 341	1 460	188	198	886	929	1 943

Baden

unter 5 ha	76 778	517	528	150	154	22	22	30
5 bis unter 7,5 "	13 170	385	390	29	30	29	30	37
7,5 " " 10 "	6 346	392	400	26	29	31	33	48
10 " " 15 "	5 034	472	488	12	13	86	88	159
15 " " 20 "	1 796	305	312	6	6	74	78	149
20 " " 30 "	1 175	292	303	6	7	92	95	220
30 " " 50 "	532	177	194	—	—	59	65	198
50 " " 75 "	109	44	56	1	1	11	17	39
75 " " 100 "	28	14	23	—	—	5	11	27
100 " " 150 "	26	10	19	1	2	5	9	29
150 " " 200 "	13	6	14	—	—	3	7	20
200 ha und darüber	30	6	17	3	5	—	—	—
Zusammen . . .	105 037	2 620	2 744	234	247	417	455	956

in den land- und forstwirtschaftlichen Betrieben
Schleppern

Davon									Größenklassen nach der landwirtschaftlich benutzten Fläche
Betriebe, die nur mit Schleppern und Arbeitsrindern arbeiten				Betriebe, die mit Schleppern, Pferden und Arbeitsrindern arbeiten					
Zahl der									
Betriebe	Schlepper	Arbeitskühe	Arbeitsochsen (- bullen, - stiere)	Betriebe	Schlepper	Pferde (über 3 Jahre alt)	Arbeitskühe	Arbeitsochsen (- bullen, - stiere)	
9	10	11	12	13	14	15	16	17	

Regierungsbezirk Rheinhessen

31	32	39	8	2	2	2	3	—	unter 5 ha
30	38	30	13	4	4	5	5	1	5 bis unter 7,5 "
16	16	19	11	6	6	7	2	4	7,5 " " 10 "
24	24	12	35	11	11	12	3	8	10 " " 15 "
9	9	3	14	14	14	24	8	12	15 " " 20 "
2	2	—	4	9	9	19	3	12	20 " " 30 "
—	—	—	—	4	5	10	—	7	30 " " 50 "
1	1	—	2	3	4	11	—	5	50 " " 75 "
—	—	—	—	—	—	—	—	—	75 " " 100 "
—	—	—	—	2	4	19	—	15	100 " " 150 "
—	—	—	—	—	—	—	—	—	150 " " 200 "
—	—	—	—	—	—	—	—	—	200 ha und darüber
113	122	103	87	55	59	109	24	64	Zusammen

Regierungsbezirk Pfalz

68	77	96	12	4	6	5	4	1	unter 5 ha
27	29	40	8	9	9	10	9	4	5 bis unter 7,5 "
26	26	45	12	7	7	8	11	1	7,5 " " 10 "
43	43	74	32	21	21	24	18	20	10 " " 15 "
14	14	18	13	11	11	19	7	12	15 " " 20 "
2	2	3	1	15	16	35	8	13	20 " " 30 "
—	—	—	—	15	19	43	4	20	30 " " 50 "
—	—	—	—	12	20	37	3	30	50 " " 75 "
—	—	—	—	6	13	38	2	15	75 " " 100 "
—	—	—	—	5	13	44	—	24	100 " " 150 "
—	—	—	—	1	2	9	—	5	150 " " 200 "
—	—	—	—	1	5	19	—	1	200 ha und darüber
180	191	276	78	107	142	291	66	146	Zusammen

Baden

320	327	617	41	25	25	29	38	1	unter 5 ha
283	286	759	107	44	44	51	70	19	5 bis unter 7,5 "
290	293	869	151	45	45	59	81	26	7,5 " " 10 "
256	264	711	286	118	123	154	231	94	10 " " 15 "
114	116	180	214	111	112	175	186	97	15 " " 20 "
54	56	82	117	140	145	270	168	175	20 " " 30 "
20	23	14	57	98	106	237	59	184	30 " " 50 "
3	3	2	7	29	35	80	4	85	50 " " 75 "
1	2	—	4	8	10	32	13	24	75 " " 100 "
—	—	—	—	4	8	25	—	6	100 " " 150 "
—	—	—	—	3	7	15	—	7	150 " " 200 "
—	—	—	—	3	12	48	—	33	200 ha und darüber
1341	1370	3234	984	628	672	1175	850	751	Zusammen

noch Tabelle 9a: Die motorischen und tierischen Zugkräfte
mit betriebseigenen

Grössenklassen nach der landwirtschaftlich benutzten Fläche	Gesamtzahl der land - und forstwirt- schaftlichen Betriebe	Betriebe mit betriebseigenen Schleppern insgesamt (einschliesslich Einachsschlepper)		Davon				
				Betriebe, die nur mit Schleppern arbeiten (ohne Pferde und Arbeitsrinder)		Betriebe, die nur mit Schleppern und Pferden arbeiten		
		Zahl der						
		Betriebe	Schlepper	Betriebe	Schlepper	Betriebe	Schlepper	Pferde (über 3 Jahre alt)
		1	2	3	4	5	6	7

Württemberg-Hohenzollern (einschl. Lindau)

unter 5 ha	71 658	604	620	213	219	29	31	39
5 bis unter 7,5 "	15 214	500	508	76	77	54	54	79
7,5 " " 10 "	7 924	422	427	65	67	80	80	119
10 " " 15 "	7 527	615	623	60	62	227	228	363
15 " " 20 "	3 398	537	542	21	21	229	231	409
20 " " 30 "	2 194	650	659	5	6	321	322	726
30 " " 50 "	755	404	419	1	1	177	188	515
50 " " 75 "	137	88	108	1	1	34	42	144
75 " " 100 "	66	42	59	2	2	11	18	64
100 " " 150 "	54	31	60	—	—	8	15	53
150 " " 200 "	16	12	28	—	—	1	2	8
200 ha und darüber	19	9	19	—	—	2	4	19
Zusammen . . .	108 962	3 914	4 072	444	456	1 173	1 215	2 538

in den land- und forstwirtschaftlichen Betrieben
Schleppern

Davon									Grössenklassen nach der landwirtschaftlich benutzten Fläche
Betriebe, die nur mit Schleppern und Arbeitsrindern arbeiten				Betriebe, die mit Schleppern, Pferden und Arbeitsrindern arbeiten					
Zahl der									
Betriebe	Schlepper	Arbeitskühe	Arbeitsochsen (- bullen, - stiere)	Betriebe	Schlepper	Pferde (über 3 Jahre alt)	Arbeitskühe	Arbeitsochsen (- bullen, - stiere)	
9	10	11	12	13	14	15	16	17	

Württemberg-Hohenzollern (einschl. Lindau)

346	354	768	29	16	16	16	23	—	unter 5 ha
343	349	830	121	27	28	30	51	12	5 bis unter 7,5 "
221	224	485	141	56	56	70	80	32	7,5 " " 10 "
226	229	344	219	102	104	135	93	88	10 " " 15 "
119	120	87	196	168	170	243	87	227	15 " " 20 "
64	67	45	143	260	264	481	75	445	20 " " 30 "
19	19	14	36	207	211	519	41	419	30 " " 50 "
2	3	—	8	51	62	190	2	141	50 " " 75 "
1	1	2	—	28	38	126	—	88	75 " " 100 "
1	1	4	3	22	44	141	—	99	100 " " 150 "
—	—	—	—	11	26	78	—	47	150 " " 200 "
—	—	—	—	7	15	84	—	43	200 ha und darüber
1342	1367	2579	896	955	1034	2113	452	1641	Zusammen

**Tabelle 9b. Der Arbeits- und Zugkräftebesatz in den land- und forstwirtschaftlichen Betrieben
mit betriebseigenen Schleppern**

Größenklassen nach der landwirtschaftlich benutzten Fläche	Gesamtzahl der Betriebe mit betriebs- eigenen Schleppern (einschl. Einachs- schlepper)	Landwirt- schaftlich benutzte Fläche ha	In den einzelnen Größenklassen entfallen auf je 100 ha landwirtschaftlich benutzte Fläche					
			ständig beschäftigte Arbeitskräfte		betriebs- eigene Schlepper	Pferde (über 3 Jahre alt)	Arbeits- kühe	Arbeits- ochsen (- bullen)
			Familien- angehörige (einschl. der Betriebs- inhaber, die ihren Betrieb hauptberuf- lich leiten)	familien- fremde Arbeitskräfte				
	1	2	3	4	5	6	7	8

BUNDESGEBIET

unter 5 ha	6 601	18 690	91,1	38,6	36,5	4,7	29,3	1,1
5 bis unter 7,5 "	4 083	25 344	49,2	15,8	16,5	6,5	21,1	2,7
7,5 " " 10 "	3 838	33 455	37,1	12,2	11,7	7,5	13,4	3,5
10 " " 15 "	7 843	97 907	27,4	11,6	8,2	8,9	4,8	3,2
15 " " 20 "	8 173	142 875	19,4	10,9	5,8	9,2	1,7	2,4
20 " " 30 "	14 153	350 015	13,9	11,4	4,1	9,3	0,8	1,6
30 " " 50 "	15 359	589 212	8,8	12,0	2,7	9,0	0,3	0,9
50 " " 75 "	6 085	365 362	5,0	13,9	1,9	8,2	0,1	0,6
75 " " 100 "	2 047	174 913	3,2	16,9	1,6	7,5	0,0	0,7
100 " " 150 "	1 349	162 868	1,9	18,8	1,4	6,9	0,0	0,8
150 " " 200 "	498	85 488	1,3	20,2	1,3	6,4	0,0	1,0
200 ha und darüber	672	214 098	0,5	18,8	1,0	6,0	0,0	0,7
Zusammen . . .	70 701	2 260 227	10,0	14,2	3,4	8,2	1,2	1,2

Schleswig-Holstein

unter 5 ha	58	167	74,3	59,3	35,9	1,8	—	—
5 bis unter 7,5 "	40	256	43,4	37,1	16,4	9,4	—	—
7,5 " " 10 "	27	236	28,4	19,1	11,4	12,3	—	—
10 " " 15 "	94	1 187	22,2	27,5	7,9	11,7	—	—
15 " " 20 "	130	2 324	16,8	14,3	5,7	10,5	—	—
20 " " 30 "	497	12 664	11,6	10,8	3,9	9,7	—	—
30 " " 50 "	1 297	52 015	7,2	10,9	2,5	9,3	—	0
50 " " 75 "	1 016	61 275	4,7	10,9	1,7	8,7	—	0
75 " " 100 "	343	29 132	3,2	12,4	1,3	7,8	—	0
100 " " 150 "	187	22 780	2,0	13,9	1,1	7,5	—	0
150 " " 200 "	92	15 910	1,1	14,4	0,9	7,0	—	0
200 ha und darüber	241	85 066	0,5	16,1	0,8	6,6	—	0
Zusammen . . .	4 022	283 012	3,9	13,2	1,7	8,0	—	0

Hamburg

unter 5 ha	216	437	163,4	62,0	50,6	6,6	2,3	—
5 bis unter 7,5 "	25	154	50,0	33,1	19,5	14,3	—	—
7,5 " " 10 "	12	104	29,8	57,7	12,5	19,2	1,9	—
10 " " 15 "	36	448	25,0	21,9	9,6	15,6	0,4	—
15 " " 20 "	22	387	19,9	19,6	5,7	16,5	2,1	—
20 " " 30 "	46	1 139	13,4	25,9	4,1	13,2	0,7	—
30 " " 50 "	44	1 644	7,5	12,4	2,9	10,9	—	—
50 " " 75 "	13	763	3,1	13,4	2,0	8,7	—	0,3
75 " " 100 "	2	165	2,4	10,3	1,8	6,7	—	—
100 " " 150 "	3	328	—	17,7	1,5	7,0	—	0,6
150 " " 200 "	1	151	—	17,2	0,7	8,6	—	—
200 ha und darüber	2	595	0,2	17,0	0,7	4,9	—	—
Zusammen . . .	422	6 315	20,9	21,5	7,1	10,7	0,5	0,1

noch Tabelle 9 b: Der Arbeits- und Zugkräftebesatz in den land- und forstwirtschaftlichen Betrieben
mit betriebseigenen Schleppern

Größenklassen nach der landwirtschaftlich benutzten Fläche	Gesamtzahl der Betriebe mit betriebs- eigenen Schleppern (einschl. Einachs- schlepper)	Landwirt- schaftlich benutzte Fläche ha	In den einzelnen Größenklassen entfallen auf je 100 ha landwirtschaftlich benutzte Fläche					
			ständig beschäftigte Arbeitskräfte		betriebs- eigene Schlepper	Pferde (über 3 Jahre alt)	Arbeits- kühe	Arbeits- ochsen (-bullen)
			Familien- angehörige (einschl. der Betriebs- inhaber, die ihren Betrieb hauptberuf- lich leiten)	familien- fremde Arbeitskräfte				
	1	2	3	4	5	6	7	8

Niedersachsen

unter 5 ha	418	1 286	68,2	105,4	33,3	6,2	14,8	0,6
5 bis unter 7,5 "	291	1 815	45,3	20,4	16,2	9,3	11,1	1,5
7,5 " " 10 "	314	2 746	35,5	17,0	11,7	12,5	6,0	1,5
10 " " 15 "	874	11 060	24,6	13,7	8,0	12,9	0,8	1,4
15 " " 20 "	1 065	18 572	18,1	12,9	5,8	11,4	0,2	0,8
20 " " 30 "	2 374	59 416	12,9	12,9	4,1	10,1	0,0	0,7
30 " " 50 "	3 969	154 617	8,1	12,9	2,6	8,7	0,0	0,3
50 " " 75 "	1 937	115 470	5,0	14,5	1,8	7,9	0,0	0,3
75 " " 100 "	577	49 314	3,1	16,6	1,4	7,8	0,0	0,5
100 " " 150 "	358	43 042	2,0	19,1	1,3	7,5	0,0	0,6
150 " " 200 "	146	25 264	1,1	21,9	1,3	6,9	—	0,6
200 ha und darüber	204	63 228	0,6	21,6	1,0	6,2	0,0	0,8
Zusammen . . .	12 527	545 630	6,9	15,8	2,5	8,3	0,1	0,5

Regierungsbezirk Hannover

unter 5 ha	87	262	66,0	88,2	33,6	8,4	13,0	0,8
5 bis unter 7,5 "	55	345	49,9	22,0	15,9	15,1	9,6	0,9
7,5 " " 10 "	68	603	36,8	15,8	11,8	16,9	0,8	0,8
10 " " 15 "	214	2 759	23,5	17,5	7,8	13,4	0,1	0,9
15 " " 20 "	339	5 899	17,4	12,4	5,8	11,5	0,2	0,4
20 " " 30 "	730	18 146	12,8	12,0	4,1	10,1	0,0	0,3
30 " " 50 "	792	30 103	8,4	12,9	2,7	8,6	0,0	0,3
50 " " 75 "	249	14 623	4,8	14,4	1,9	7,7	—	0,2
75 " " 100 "	70	5 984	3,2	16,7	1,5	7,7	0,0	0,3
100 " " 150 "	49	6 188	1,9	19,9	1,4	7,1	—	0,6
150 " " 200 "	24	4 002	1,1	21,0	1,5	7,2	—	0,6
200 ha und darüber	28	8 758	0,6	22,2	1,1	6,1	—	0,8
Zusammen . . .	2 705	97 672	8,4	15,1	3,0	8,7	0,1	0,4

Regierungsbezirk Hildesheim

unter 5 ha	77	244	63,1	98,8	32,8	9,4	21,3	1,2
5 bis unter 7,5 "	62	385	43,4	19,2	16,1	8,1	24,7	4,4
7,5 " " 10 "	79	702	35,3	22,2	11,4	10,5	12,0	4,4
10 " " 15 "	279	3 533	24,4	13,3	7,9	13,4	1,4	2,9
15 " " 20 "	280	4 839	18,8	12,0	5,8	12,3	0,4	1,4
20 " " 30 "	504	12 421	12,8	13,5	4,1	11,8	0,1	1,3
30 " " 50 "	532	20 396	7,7	14,4	2,7	10,9	—	0,8
50 " " 75 "	194	11 659	4,4	19,4	1,9	10,1	0,0	0,9
75 " " 100 "	70	5 973	3,1	18,3	1,6	8,8	—	1,0
100 " " 150 "	65	7 860	2,1	20,3	1,5	7,9	—	1,0
150 " " 200 "	42	7 356	1,1	24,8	1,4	7,1	—	0,7
200 ha und darüber	55	16 438	0,6	26,8	1,3	6,6	0,0	1,4
Zusammen . . .	2 239	91 806	7,1	18,9	2,8	9,6	0,3	1,2

noch Tabelle 9b: Der Arbeits- und Zugkräftebesatz in den land- und forstwirtschaftlichen Betrieben
mit betriebseigenen Schleppern

Größenklassen nach der landwirtschaftlich benutzten Fläche	Gesamtzahl der Betriebe mit betriebs- eigenen Schleppern (einschl. Einachs- schlepper)	Landwirt- schaftlich benutzte Fläche ha	In den einzelnen Größenklassen entfallen auf je 100 ha landwirtschaftlich benutzte Fläche					
			ständig beschäftigte Arbeitskräfte		betriebs- eigene Schlepper	Pferde (über 3 Jahre alt)	Arbeits- kühe	Arbeits- ochsen (-bullen)
			Familien- angehörige (einschl. der Betriebs- inhaber, die ihren Betrieb hauptberuf- lich leiten)	familien- fremde Arbeitskräfte				
	1	2	3	4	5	6	7	8

Regierungsbezirk Lüneburg

unter 5 ha	99	310	63,9	106,8	32,6	4,2	12,3	0,6
5 bis unter 7,5 "	82	507	47,3	15,6	16,4	4,9	7,7	1,2
7,5 " " 10 "	80	699	35,8	14,9	11,9	9,9	5,0	0,6
10 " " 15 "	155	1905	25,4	11,9	8,3	11,9	0,9	0,4
15 " " 20 "	142	2494	19,1	13,5	5,8	10,4	0,3	0,4
20 " " 30 "	423	10843	13,3	14,6	4,0	8,7	0,0	0,2
30 " " 50 "	1330	52348	7,9	13,4	2,6	7,9	0,0	0,1
50 " " 75 "	712	42115	5,4	13,6	1,8	6,8	0,0	0,1
75 " " 100 "	183	15557	3,2	16,3	1,4	6,7	—	0,1
100 " " 150 "	79	9385	1,8	17,5	1,1	6,4	—	0,3
150 " " 200 "	23	4041	1,0	19,1	1,0	5,6	—	0,2
200 ha und darüber	33	9977	0,5	17,9	0,9	5,3	—	0,6
Zusammen . . .	3341	150181	6,8	14,7	2,4	7,3	0,1	0,2

Regierungsbezirk Stade

unter 5 ha	32	94	62,8	333,0	35,1	4,3	1,1	—
5 bis unter 7,5 "	17	112	35,7	12,5	16,1	8,0	4,5	0,9
7,5 " " 10 "	25	208	34,1	15,9	12,0	13,0	1,4	—
10 " " 15 "	44	547	29,1	11,0	8,8	11,5	—	—
15 " " 20 "	40	691	18,2	10,3	5,9	10,0	0,1	0,4
20 " " 30 "	91	2387	12,8	9,5	4,1	8,3	—	0,1
30 " " 50 "	285	11347	8,5	10,0	2,7	7,5	—	0,0
50 " " 75 "	196	11891	5,3	11,3	1,7	7,5	—	0,0
75 " " 100 "	68	5850	3,3	11,7	1,3	8,5	0,1	0,2
100 " " 150 "	38	4672	2,2	14,0	0,9	7,7	—	0,1
150 " " 200 "	6	1049	1,2	12,1	1,0	6,1	—	0,1
200 ha und darüber	9	2411	1,1	10,9	0,6	5,6	—	—
Zusammen . . .	851	41259	6,5	11,9	2,2	7,7	0,0	0,1

Regierungsbezirk Osnabrück

unter 5 ha	42	137	78,8	16,8	30,7	2,9	25,5	0,7
5 bis unter 7,5 "	21	134	44,8	6,7	15,7	9,7	9,7	—
7,5 " " 10 "	16	137	31,4	24,1	11,7	15,3	2,9	—
10 " " 15 "	58	745	22,8	12,2	7,9	11,9	0,7	0,1
15 " " 20 "	92	1640	18,2	14,8	5,6	11,7	—	—
20 " " 30 "	175	4321	12,7	12,2	4,0	10,0	0,1	0,0
30 " " 50 "	193	7302	9,6	10,2	2,7	7,4	—	0,1
50 " " 75 "	70	4113	5,7	10,4	1,9	6,4	0,1	0,0
75 " " 100 "	16	1360	2,8	13,5	1,4	5,1	—	0,3
100 " " 150 "	13	1477	1,6	17,5	1,3	7,9	—	—
150 " " 200 "	4	730	0,5	18,1	1,2	6,3	—	—
200 ha und darüber	11	4209	0,1	10,6	0,7	4,3	—	—
Zusammen . . .	711	26305	8,5	11,8	2,9	7,5	0,2	0,1

noch Tabelle 9b: Der Arbeits- und Zugkräftebesatz in den land- und forstwirtschaftlichen Betrieben
mit betriebseigenen Schleppern

Größenklassen nach der landwirtschaftlich benutzten Fläche	Gesamtzahl der Betriebe mit betriebs- eigenen Schleppern (einschl. Einachs- schlepper)	Landwirt- schaftlich benutzte Fläche ha	In den einzelnen Größenklassen entfallen auf je 100 ha landwirtschaftlich benutzte Fläche					
			ständig beschäftigte Arbeitskräfte		betriebs- eigene Schlepper	Pferde (über 3 Jahre alt)	Arbeits- kühe	Arbeits- ochsen (-bullen)
			Familien- angehörige (einschl. der Betriebs- inhaber, die ihren Betrieb hauptberuf- lich leiten)	familien- fremde Arbeitskräfte				
	1	2	3	4	5	6	7	8

Regierungsbezirk Aurich

unter 5 ha	14	40	87,5	37,5	37,5	5,0	—	—
5 bis unter 7,5 "	13	81	42,0	37,0	16,0	12,3	6,2	—
7,5 " " 10 "	5	43	39,5	—	14,0	9,3	—	—
10 " " 15 "	11	142	26,8	7,7	9,2	12,7	—	—
15 " " 20 "	14	246	14,2	15,4	5,7	9,8	—	0,4
20 " " 30 "	19	485	11,1	10,9	4,3	10,5	—	—
30 " " 50 "	113	4 726	7,4	12,4	2,4	10,6	0,0	—
50 " " 75 "	146	8 851	4,4	12,9	1,7	9,6	0,1	0,0
75 " " 100 "	36	3 023	3,1	12,6	1,5	8,7	—	—
100 " " 150 "	9	1 107	1,8	14,7	1,0	6,9	—	—
150 " " 200 "	1	170	—	14,7	1,2	5,3	—	—
200 ha und darüber	4	1 130	0,3	10,8	1,1	6,0	—	—
Zusammen . . .	385	20 044	5,3	12,8	2,1	9,4	0,1	0,0

Verwaltungsbezirk Braunschweig

unter 5 ha	44	128	78,9	150,0	35,2	6,3	23,4	—
5 bis unter 7,5 "	25	159	45,9	45,9	16,4	14,5	6,9	0,6
7,5 " " 10 "	30	260	35,0	12,7	11,5	13,8	12,3	0,8
10 " " 15 "	80	1 024	24,2	13,6	7,8	13,5	1,1	2,4
15 " " 20 "	118	2 071	16,9	14,6	5,7	11,4	0,0	2,0
20 " " 30 "	290	7 209	12,5	14,9	4,1	11,0	0,1	1,8
30 " " 50 "	397	15 491	7,6	16,2	2,7	10,3	0,1	1,2
50 " " 75 "	228	13 828	4,3	19,8	1,8	9,6	—	1,3
75 " " 100 "	105	9 142	2,8	21,9	1,5	9,5	0,0	1,4
100 " " 150 "	91	10 745	2,1	22,8	1,4	8,7	0,0	1,1
150 " " 200 "	39	6 787	1,4	24,3	1,2	7,7	—	1,1
200 ha und darüber	59	18 903	0,6	23,9	1,0	7,2	—	0,8
Zusammen . . .	1 506	85 747	4,9	20,6	2,1	9,1	0,1	1,2

Verwaltungsbezirk Oldenburg

unter 5 ha	23	71	69,0	14,1	33,8	5,6	—	—
5 bis unter 7,5 "	16	92	40,2	17,4	17,4	6,5	—	—
7,5 " " 10 "	11	94	35,1	13,8	11,7	10,6	2,1	—
10 " " 15 "	33	405	27,9	7,9	8,1	11,4	—	—
15 " " 20 "	40	692	19,5	12,1	6,2	9,5	—	0,1
20 " " 30 "	142	3 604	13,7	9,9	4,1	8,4	0,0	0,2
30 " " 50 "	327	12 904	8,4	9,5	2,6	7,7	0,1	0,0
50 " " 75 "	142	8 390	5,3	11,2	1,8	7,2	0,1	0,1
75 " " 100 "	29	2 425	3,7	13,4	1,4	6,0	—	0,0
100 " " 150 "	14	1 608	2,8	13,4	1,3	4,8	—	0,1
150 " " 200 "	7	1 129	1,2	13,5	1,2	6,4	—	—
200 ha und darüber	5	1 402	0,2	11,1	0,8	2,8	—	—
Zusammen . . .	789	32 816	7,7	10,7	2,5	7,2	0,1	0,1

noch Tabelle 9b: Der Arbeits- und Zugkräftebesatz in den land- und forstwirtschaftlichen Betrieben
mit betriebseigenen Schleppern

Größenklassen nach der landwirtschaftlich benutzten Fläche	Gesamtzahl der Betriebe mit betriebs- eigenen Schleppern (einschl. Einachs- schlepper)	Landwirt- schaftlich benutzte Fläche ha	In den einzelnen Größenklassen entfallen auf je 100 ha landwirtschaftlich benutzte Fläche					
			ständig beschäftigte Arbeitskräfte		betriebs- eigene Schlepper	Pferde (über 3 Jahre alt)	Arbeits- kühe	Arbeits- ochsen (-bullen)
			Familien- angehörige (einschl. der Betriebs- inhaber, die ihren Betrieb hauptberuf- lich leiten)	familien- fremde Arbeitskräfte				
	1	2	3	4	5	6	7	8

Nordrhein-Westfalen

unter 5 ha	805	2 107	94,7	50,5	40,2	9,9	10,4	0,5
5 bis unter 7,5 "	391	2 414	48,3	28,4	16,8	12,7	3,2	0,5
7,5 " " 10 "	332	2 953	38,0	15,0	11,7	13,1	1,0	0,9
10 " " 15 "	881	11 132	25,5	14,0	8,1	12,0	0,4	0,4
15 " " 20 "	1 247	21 881	18,7	13,2	5,8	11,3	0,1	0,2
20 " " 30 "	2 509	62 234	13,3	13,5	4,1	10,4	0,0	0,1
30 " " 50 "	2 972	114 765	8,5	13,3	2,7	9,6	0,0	0,1
50 " " 75 "	1 248	75 847	4,9	14,3	1,9	8,8	—	0,1
75 " " 100 "	476	40 769	3,1	16,4	1,7	8,2	—	0,1
100 " " 150 "	279	33 235	2,0	17,9	1,6	7,4	—	0,1
150 " " 200 "	64	10 835	1,1	19,3	1,3	6,9	—	0,1
200 ha und darüber	61	16 871	0,6	18,1	1,1	6,0	—	0,2
Zusammen . . .	11 265	395 043	8,9	14,9	3,1	9,2	0,1	0,1

Regierungsbezirk Düsseldorf

unter 5 ha	186	489	86,1	58,7	39,1	12,3	2,0	0,4
5 bis unter 7,5 "	86	535	46,4	46,0	16,4	15,0	0,2	—
7,5 " " 10 "	63	568	36,3	20,2	11,8	14,6	0,4	—
10 " " 15 "	215	2 724	23,4	19,4	8,4	12,3	0,5	0,1
15 " " 20 "	341	5 992	17,9	14,3	5,8	11,8	—	0,0
20 " " 30 "	698	17 270	12,8	14,9	4,1	10,6	—	0,1
30 " " 50 "	647	24 570	7,7	15,7	2,7	9,7	—	0,1
50 " " 75 "	208	12 663	4,7	15,1	2,1	8,8	—	0,1
75 " " 100 "	79	6 721	2,7	17,8	1,7	7,9	—	0,1
100 " " 150 "	45	5 341	1,6	17,7	1,7	6,6	—	0,1
150 " " 200 "	9	1 490	1,1	19,1	1,4	6,9	—	0,1
200 ha und darüber	3	876	0,8	9,7	0,7	2,5	—	—
Zusammen . . .	2 580	79 239	9,5	16,3	3,5	9,6	0,0	0,1

Regierungsbezirk Köln

unter 5 ha	201	515	103,3	40,4	40,2	10,5	7,4	0,6
5 bis unter 7,5 "	102	639	48,5	24,4	16,7	11,9	1,4	1,1
7,5 " " 10 "	95	853	40,2	16,3	11,3	10,7	0,5	1,8
10 " " 15 "	220	2 759	26,0	13,1	8,1	11,2	0,1	0,4
15 " " 20 "	245	4 272	19,2	12,9	5,9	10,5	0,3	0,5
20 " " 30 "	363	8 783	13,1	13,0	4,3	10,5	—	0,1
30 " " 50 "	316	12 274	8,1	14,4	2,8	9,7	—	0,1
50 " " 75 "	198	12 493	4,6	17,1	2,1	8,9	—	0,1
75 " " 100 "	122	10 551	3,5	16,9	1,9	8,9	—	0,0
100 " " 150 "	83	10 002	2,4	17,7	1,8	8,0	—	0,1
150 " " 200 "	11	1 801	1,4	18,9	2,0	7,5	—	—
200 ha und darüber	8	1 953	0,9	28,5	1,6	6,3	—	0,1
Zusammen . . .	1 964	66 895	9,1	16,3	3,5	9,3	0,1	0,2

noch Tabelle 9b: Der Arbeits- und Zugkräftebesatz in den land- und forstwirtschaftlichen Betrieben
mit betriebseigenen Schleppern

Größenklassen nach der landwirtschaftlich benutzten Fläche	Gesamtzahl der Betriebe mit betriebs- eigenen Schleppern (einschl. Einachs- schlepper)	Landwirt- schaftlich benutzte Fläche ha	In den einzelnen Größenklassen entfallen auf je 100 ha landwirtschaftlich benutzte Fläche					
			ständig beschäftigte Arbeitskräfte		betriebs- eigene Schlepper	Pferde (über 3 Jahre alt)	Arbeits- kühe	Arbeits- ochsen (- bullen)
			Familien- angehörige (einschl. der Betriebs- inhaber, die ihren Betrieb hauptberuf- lich leiten)	familien- fremde Arbeitskräfte				
	1	2	3	4	5	6	7	8

Regierungsbezirk Aachen

unter 5 ha	81	213	86,4	29,1	41,3	4,7	2,3	0,9
5 bis unter 7,5 "	42	255	52,5	14,9	17,3	8,6	3,5	1,6
7,5 " " 10 "	32	463	36,3	9,3	11,4	10,8	0,6	1,5
10 " " 15 "	145	1831	25,2	8,7	8,1	10,2	1,0	0,8
15 " " 20 "	225	3941	19,2	9,2	5,8	10,4	0,0	0,2
20 " " 30 "	295	7187	13,9	10,9	4,2	9,8	0,1	0,2
30 " " 50 "	236	9099	8,9	11,2	2,8	9,0	—	0,1
50 " " 75 "	131	8095	4,9	13,4	2,2	8,7	—	0,2
75 " " 100 "	65	5577	3,2	15,3	2,0	7,6	—	0,1
100 " " 150 "	28	3349	2,1	14,4	2,1	6,5	—	0,4
150 " " 200 "	6	1009	1,2	17,3	2,0	6,5	—	—
200 ha und darüber	5	1080	1,2	30,6	2,1	4,8	—	—
Zusammen . . .	1311	42 099	10,0	12,8	3,6	8,7	0,1	0,2

Regierungsbezirk Münster

unter 5 ha	65	172	104,1	77,3	40,7	11,6	8,1	—
5 bis unter 7,5 "	33	200	51,0	23,5	18,5	10,5	—	—
7,5 " " 10 "	29	251	41,8	12,7	13,5	16,3	0,4	—
10 " " 15 "	66	840	26,3	10,4	8,1	13,3	—	0,1
15 " " 20 "	72	1264	20,6	17,3	5,8	12,6	—	—
20 " " 30 "	324	8263	14,1	11,0	4,1	10,2	0,1	0,0
30 " " 50 "	831	32626	9,3	10,5	2,6	9,5	0,0	0,0
50 " " 75 "	311	18326	5,2	10,6	1,8	8,6	—	0,0
75 " " 100 "	72	6035	3,4	14,7	1,3	8,0	—	—
100 " " 150 "	29	2421	1,9	18,7	1,1	7,5	—	0,1
150 " " 200 "	6	1050	0,7	26,8	0,8	5,8	—	0,4
200 ha und darüber	—	—	—	—	—	—	—	—
Zusammen . . .	1 838	72 448	8,7	11,9	2,6	9,2	0,0	0,0

Regierungsbezirk Detmold

unter 5 ha	166	460	93,7	40,4	39,1	7,2	27,4	0,4
5 bis unter 7,5 "	83	511	47,7	14,3	16,6	14,5	8,2	0,4
7,5 " " 10 "	48	419	35,1	15,0	11,9	14,8	1,2	0,5
10 " " 15 "	114	1440	26,7	14,2	8,2	13,1	0,6	0,1
15 " " 20 "	213	3729	18,9	13,1	5,8	11,4	—	0,1
20 " " 30 "	457	11473	13,2	12,3	4,1	10,5	—	0,1
30 " " 50 "	445	16947	8,8	13,9	2,7	9,4	0,0	0,0
50 " " 75 "	188	11334	5,2	15,1	1,8	8,9	—	0,1
75 " " 100 "	64	5564	2,9	17,3	1,5	8,2	—	0,2
100 " " 150 "	59	7074	1,8	20,4	1,2	8,0	—	0,1
150 " " 200 "	21	3637	1,3	19,4	1,2	7,2	—	0,1
200 ha und darüber	36	10616	0,5	16,5	1,0	6,5	—	0,2
Zusammen . . .	1 894	73 204	8,1	15,5	2,9	9,0	0,3	0,1

noch Tabelle 2b: Der Arbeits- und Zugkräftebesatz in den land- und forstwirtschaftlichen Betrieben mit betriebseigenen Schleppern

Größenklassen nach der landwirtschaftlich benutzten Fläche	Gesamtzahl der Betriebe mit betriebs- eigenen Schleppern (einschl. Einachs- schlepper)	Landwirt- schaftlich benutzte Fläche ha	In den einzelnen Größenklassen entfallen auf je 100 ha landwirtschaftlich benutzte Fläche					
			ständig beschäftigte Arbeitskräfte		betriebs- eigene Schlepper	Pferde (über 3 Jahre alt)	Arbeits- kühe	Arbeits- ochsen (-bullen)
			Familien- angehörige (einschl. der Betriebs- inhaber, die ihren Betrieb hauptberuf- lich leiten)	familien- fremde Arbeitskräfte				
	1	2	3	4	5	6	7	8

Regierungsbezirk Arnberg

unter 5 ha	106	258	96,1	72,5	43,4	12,4	10,5	0,4
5 bis unter 7,5 "	45	274	46,7	46,0	16,4	12,4	5,8	—
7,5 " " 10 "	45	399	38,3	13,0	11,5	14,8	3,5	0,5
10 " " 15 "	121	1538	27,4	14,0	7,9	13,2	0,3	0,6
15 " " 20 "	151	2683	18,1	15,8	5,7	11,9	—	0,1
20 " " 30 "	372	9258	13,1	17,2	4,0	10,5	—	0,0
30 " " 50 "	497	19249	7,9	14,4	2,6	9,9	—	0,0
50 " " 75 "	212	12936	4,8	15,7	1,8	8,8	—	0,0
75 " " 100 "	74	6321	2,8	16,1	1,3	8,0	—	0,0
100 " " 150 "	35	4048	1,8	17,2	1,3	6,8	—	—
150 " " 200 "	11	1848	0,9	16,2	1,0	6,4	—	0,1
200 ha und darüber	9	2346	0,5	14,2	0,8	5,6	—	0,1
Zusammen . . .	1 678	61 158	8,3	15,9	2,9	9,3	0,1	0,1

Bremen

unter 5 ha	5	10	140,0	290,0	60,0	10,0	—	—
5 bis unter 7,5 "	3	17	47,1	164,7	17,6	—	—	—
7,5 " " 10 "	2	18	33,3	16,7	11,1	27,8	—	—
10 " " 15 "	5	66	21,2	12,1	7,6	10,6	—	—
15 " " 20 "	1	19	15,8	5,3	5,3	10,5	—	—
20 " " 30 "	7	176	14,2	14,2	4,0	14,8	—	—
30 " " 50 "	9	367	7,4	17,4	2,7	7,1	—	0,3
50 " " 75 "	14	846	4,3	16,4	2,0	7,3	—	0,1
75 " " 100 "	—	—	—	—	—	—	—	—
100 " " 150 "	—	—	—	—	—	—	—	—
150 " " 200 "	—	—	—	—	—	—	—	—
200 ha und darüber	—	—	—	—	—	—	—	—
Zusammen . . .	46	1519	8,8	19,6	3,4	8,5	—	0,1

Hessen

unter 5 ha	549	1475	99,9	31,9	39,5	5,3	30,5	0,1
5 bis unter 7,5 "	275	1716	53,6	17,2	16,3	11,1	23,1	0,3
7,5 " " 10 "	307	2687	39,6	11,1	11,9	11,4	14,9	1,1
10 " " 15 "	703	8806	29,4	11,3	8,2	12,1	3,8	1,0
15 " " 20 "	654	11411	20,8	11,1	5,8	11,3	1,2	0,5
20 " " 30 "	848	20631	14,9	12,5	4,2	10,4	0,5	0,4
30 " " 50 "	537	20234	8,9	15,6	2,8	9,5	0,3	0,4
50 " " 75 "	202	12437	4,7	18,6	1,9	8,7	—	0,6
75 " " 100 "	114	9863	3,1	20,1	1,8	7,6	—	0,4
100 " " 150 "	126	15426	2,0	18,5	1,4	6,9	—	0,5
150 " " 200 "	56	9651	1,3	22,5	1,4	7,3	0,0	0,6
200 ha und darüber	38	10836	0,8	20,7	1,1	5,7	—	0,6
Zusammen . . .	4 409	125 173	11,8	16,5	3,9	9,0	1,5	0,6

noch Tabelle 9b: Der Arbeits- und Zugkräftebesatz in den land- und forstwirtschaftlichen Betrieben
mit betriebseigenen Schleppern

Größenklassen nach der landwirtschaftlich benutzten Fläche	Gesamtzahl der Betriebe mit betriebs- eigenen Schleppern (einschl. Einachs- schlepper)	Landwirt- schaftlich benutzte Fläche ha	In den einzelnen Größenklassen entfallen auf je 100 ha landwirtschaftlich benutzte Fläche					
			ständig beschäftigte Arbeitskräfte		betriebs- eigene Schlepper	Pferde (über 3 Jahre alt)	Arbeits- kühe	Arbeits- ochsen (-bullen)
			Familien- angehörige (einschl. der Betriebs- inhaber, die ihren Betrieb hauptberuf- lich leiten)	familien- fremde Arbeitskräfte				
	1	2	3	4	5	6	7	8

Regierungsbezirk Darmstadt

unter 5 ha	140	335	108,4	16,1	44,2	6,0	29,6	—
5 bis unter 7,5 "	100	622	56,9	13,7	16,2	15,0	16,4	0,6
7,5 " " 10 "	95	831	38,4	11,0	11,9	11,2	12,2	—
10 " " 15 "	285	3 604	29,1	9,2	8,0	12,4	2,0	0,7
15 " " 20 "	252	4 359	21,3	10,6	5,8	11,6	0,1	0,2
20 " " 30 "	233	5 615	15,0	15,2	4,3	10,3	0,1	0,2
30 " " 50 "	116	4 312	9,4	16,1	3,0	9,5	0,0	0,4
50 " " 75 "	52	3 254	4,7	21,5	2,0	9,7	—	0,3
75 " " 100 "	29	2 522	3,1	23,0	1,9	7,9	—	0,4
100 " " 150 "	37	4 425	2,3	21,4	1,4	7,7	—	0,5
150 " " 200 "	16	2 731	1,6	27,3	1,3	8,0	0,1	0,6
200 ha und darüber	7	1 946	1,0	17,3	1,0	6,4	—	0,2
Zusammen . . .	1 362	34 556	13,5	17,0	4,3	9,7	1,1	0,4

Regierungsbezirk Kassel

unter 5 ha	161	542	85,1	19,6	31,7	5,4	43,4	0,4
5 bis unter 7,5 "	97	612	54,2	12,7	15,8	8,0	35,1	0,3
7,5 " " 10 "	126	1 095	41,0	8,9	11,9	9,7	23,3	2,6
10 " " 15 "	287	3 588	29,9	8,8	8,2	11,8	6,0	1,5
15 " " 20 "	337	5 936	20,2	10,5	5,8	11,0	1,9	0,8
20 " " 30 "	565	13 795	14,9	10,7	4,1	10,4	0,7	0,5
30 " " 50 "	385	14 511	9,0	13,4	2,7	9,6	0,4	0,5
50 " " 75 "	122	7 422	5,0	15,2	1,8	8,4	—	0,7
75 " " 100 "	71	6 135	3,1	16,2	1,7	7,3	—	0,5
100 " " 150 "	75	9 348	2,0	16,4	1,3	6,7	—	0,6
150 " " 200 "	33	5 718	1,2	20,3	1,5	6,9	—	0,5
200 ha und darüber	29	8 452	0,6	20,2	1,0	5,5	—	0,8
Zusammen . . .	2 288	77 154	10,1	14,5	3,3	8,6	1,5	0,7

Regierungsbezirk Wiesbaden

unter 5 ha	248	598	108,7	51,8	43,8	4,8	19,4	—
5 bis unter 7,5 "	78	482	48,5	27,4	16,8	10,0	16,4	—
7,5 " " 10 "	86	761	39,0	14,5	12,0	14,2	5,8	—
10 " " 15 "	131	1 614	28,9	21,9	8,5	12,3	3,0	0,7
15 " " 20 "	65	1 116	21,6	15,9	6,0	12,3	1,9	0,4
20 " " 30 "	50	1 221	13,7	20,2	4,2	10,7	0,3	0,2
30 " " 50 "	36	1 411	6,4	36,1	3,0	8,9	0,1	0,1
50 " " 75 "	28	1 761	3,1	27,6	2,3	8,5	—	0,6
75 " " 100 "	14	1 206	3,3	34,2	2,0	8,5	—	0,2
100 " " 150 "	14	1 653	1,4	22,6	1,9	6,2	—	0,2
150 " " 200 "	7	1 202	0,8	21,8	1,6	7,5	—	0,7
200 ha und darüber	2	438	4,1	44,5	1,8	7,1	—	—
Zusammen . . .	759	13 463	17,0	27,0	6,4	9,3	2,3	0,3

noch Tabelle 9 b: Der Arbeits- und Zugkräftebesatz in den land- und forstwirtschaftlichen Betrieben
mit betriebseigenen Schleppern

Größenklassen nach der landwirtschaftlich benutzten Fläche	Gesamtzahl der Betriebe mit betriebs- eigenen Schleppern (einschl. Einachs- schlepper)	Landwirt- schaftlich benutzte Fläche ha	In den einzelnen Grössenklassen entfallen auf je 100 ha landwirtschaftlich benutzte Fläche					
			ständig beschäftigte Arbeitskräfte		betriebs- eigene Schlepper	Pferde (über 3 Jahre alt)	Arbeits- kühe	Arbeits- ochsen (-bullen)
			Familien- angehörige (einschl. der Betriebs- inhaber, die ihren Betrieb hauptberuf- lich leiten)	familien- fremde Arbeitskräfte				
	1	2	3	4	5	6	7	8

Württemberg-Baden

unter 5 ha	1122	3016	97,1	20,2	38,3	5,1	40,0	1,3
5 bis unter 7,5 "	527	3159	53,6	15,3	17,3	7,1	30,5	3,6
7,5 " " 10 "	379	3283	38,7	11,4	11,7	9,0	15,7	4,2
10 " " 15 "	590	7255	27,6	14,0	8,3	10,0	6,8	2,9
15 " " 20 "	447	7752	20,7	12,4	5,9	10,0	2,1	2,5
20 " " 30 "	603	14868	13,9	14,0	4,2	9,3	1,2	1,9
30 " " 50 "	415	15690	9,3	13,3	2,9	8,6	0,5	1,4
50 " " 75 "	126	7552	4,7	18,6	2,1	6,7	0,4	1,5
75 " " 100 "	80	6869	2,6	24,6	2,2	5,6	0,1	3,3
100 " " 150 "	71	8750	1,6	20,8	1,8	4,7	—	3,6
150 " " 200 "	31	5172	0,9	18,4	1,8	3,5	—	5,0
200 ha und darüber	17	4614	0,6	19,9	1,2	3,9	—	5,0
Zusammen . . .	4408	87980	15,7	16,4	5,5	7,5	4,1	2,7

Landesbezirk Württemberg

unter 5 ha	923	2485	98,9	19,4	38,1	4,2	44,3	1,4
5 bis unter 7,5 "	436	2591	54,4	15,6	17,4	6,2	33,0	4,3
7,5 " " 10 "	295	2559	38,3	11,3	11,7	7,9	17,7	4,8
10 " " 15 "	435	5331	27,9	15,2	8,3	9,5	7,5	3,5
15 " " 20 "	349	6058	20,3	12,6	5,9	9,9	2,4	2,8
20 " " 30 "	522	12896	14,0	13,7	4,2	9,5	1,2	1,8
30 " " 50 "	333	12699	9,4	11,8	2,8	8,8	0,5	1,2
50 " " 75 "	89	5350	4,7	16,6	2,0	6,7	0,6	1,4
75 " " 100 "	53	4571	2,5	25,8	2,1	5,6	0,1	3,3
100 " " 150 "	40	4877	1,6	20,6	1,7	5,0	—	3,6
150 " " 200 "	17	2831	0,7	19,5	1,8	3,6	—	5,9
200 ha und darüber	10	2400	0,9	21,5	1,3	4,8	—	4,8
Zusammen . . .	3502	64648	17,1	15,7	5,8	7,7	5,0	2,6

Landesbezirk Baden

unter 5 ha	199	531	88,9	24,3	39,4	9,2	20,0	0,6
5 bis unter 7,5 "	91	568	49,6	13,7	16,9	11,1	19,5	0,4
7,5 " " 10 "	84	724	39,9	11,9	11,7	13,1	8,6	1,8
10 " " 15 "	155	1924	26,8	10,6	8,5	11,5	4,7	1,6
15 " " 20 "	98	1694	22,4	11,6	5,9	10,3	1,2	1,4
20 " " 30 "	81	1972	13,6	15,8	4,2	7,9	1,4	2,8
30 " " 50 "	82	2991	8,6	20,0	3,1	7,7	0,4	1,9
50 " " 75 "	37	2202	4,7	23,6	2,5	6,6	—	1,8
75 " " 100 "	27	2298	2,7	22,4	2,5	5,4	—	3,2
100 " " 150 "	31	3873	1,4	21,0	1,9	4,5	—	3,5
150 " " 200 "	14	2341	1,1	17,1	1,8	3,4	—	4,0
200 ha und darüber	7	2214	0,2	18,2	1,1	2,8	—	5,4
Zusammen . . .	906	23332	11,6	18,2	4,6	6,7	1,8	2,8

noch Tabelle 9b: Der Arbeits- und Zugkräftebesatz in den land- und forstwirtschaftlichen Betrieben
mit betriebseigenen Schleppern

Größenklassen nach der landwirtschaftlich benutzten Fläche	Gesamtzahl der Betriebe mit betriebs- eigenen Schleppern (einschl. Einachs- schlepper)	Landwirt- schaftlich benutzte Fläche ha	In den einzelnen Größenklassen entfallen auf je 100 ha landwirtschaftlich benutzte Fläche					
			ständig beschäftigte Arbeitskräfte		betriebs- eigene Schlepper	Pferde (über 3 Jahre alt)	Arbeits- kühe	Arbeits- ochsen (- bullen)
			Familien- angehörige (einschl. der Betriebs- inhaber, die ihren Betrieb hauptberuf- lich leiten)	familien- fremde Arbeitskräfte				
	1	2	3	4	5	6	7	8

Bayern

unter 5 ha	1087	3 446	71,7	40,1	32,1	2,4	31,2	1,2
5 bis unter 7,5 "	1132	7 119	45,0	9,5	16,2	3,4	21,7	3,1
7,5 " " 10 "	1211	10 561	34,8	11,0	11,6	4,2	15,3	4,8
10 " " 15 "	2 764	34 581	26,1	9,2	8,1	6,1	6,2	5,2
15 " " 20 "	3 168	55 578	19,6	8,9	5,8	7,5	2,5	4,0
20 " " 30 "	5 788	143 124	14,4	9,2	4,1	8,5	1,3	2,6
30 " " 50 "	5 248	197 801	9,7	10,0	2,8	9,0	0,8	1,9
50 " " 75 "	1 285	76 450	5,7	13,5	2,1	7,9	0,3	1,5
75 " " 100 "	344	29 267	3,6	18,1	1,9	6,5	0,2	1,6
100 " " 150 "	251	30 440	1,8	22,3	1,7	5,8	0,2	1,7
150 " " 200 "	82	14 054	2,1	23,5	1,6	5,8	—	1,9
200 ha und darüber	92	28 236	0,4	21,5	1,1	4,5	0,0	2,1
Zusammen . . .	22 452	630 657	12,0	12,1	3,8	7,8	1,8	2,4

Regierungsbezirk Oberbayern

unter 5 ha	377	1 232	69,0	21,2	30,9	3,1	21,3	1,8
5 bis unter 7,5 "	347	2 191	44,0	10,3	16,0	4,2	12,1	4,1
7,5 " " 10 "	352	3 088	33,7	9,3	11,6	4,7	5,9	5,9
10 " " 15 "	908	11 400	25,0	8,8	8,0	6,5	1,7	5,3
15 " " 20 "	1 131	19 861	19,3	8,2	5,8	7,5	1,2	3,9
20 " " 30 "	2 298	57 039	14,3	8,6	4,1	8,5	1,1	1,9
30 " " 50 "	2 260	85 408	9,7	9,5	2,8	9,3	0,9	1,3
50 " " 75 "	520	30 647	5,7	12,9	2,1	7,9	0,4	1,0
75 " " 100 "	124	10 567	3,0	18,5	1,9	6,3	0,1	1,1
100 " " 150 "	74	9 166	1,2	23,0	1,5	5,3	0,0	1,3
150 " " 200 "	26	4 506	0,8	22,0	1,6	5,8	—	2,4
200 ha und darüber	40	12 521	0,3	22,8	1,0	4,4	0,0	1,5
Zusammen . . .	8 457	247 626	11,4	11,4	3,7	7,9	1,1	1,9

Regierungsbezirk Niederbayern

unter 5 ha	92	313	60,1	14,1	29,4	2,6	47,6	2,6
5 bis unter 7,5 "	94	587	41,1	11,6	17,2	4,1	20,8	7,3
7,5 " " 10 "	100	884	33,4	10,3	11,4	6,1	9,0	9,6
10 " " 15 "	256	3 243	24,7	11,1	8,0	8,2	2,0	7,5
15 " " 20 "	392	6 921	19,3	10,5	5,8	9,7	0,8	4,7
20 " " 30 "	885	22 192	14,2	11,3	4,0	10,9	0,6	3,4
30 " " 50 "	1 268	48 753	9,6	10,7	2,7	10,4	0,4	2,4
50 " " 75 "	388	23 105	5,9	12,8	2,2	8,7	0,1	1,8
75 " " 100 "	75	6 358	3,2	18,1	2,1	7,5	0,1	1,8
100 " " 150 "	39	4 745	2,1	24,7	1,9	6,4	—	2,0
150 " " 200 "	11	1 874	0,6	18,6	1,6	5,2	—	2,6
200 ha und darüber	9	2 361	0,4	28,4	1,4	5,5	—	3,3
Zusammen . . .	3 609	121 336	10,2	12,6	3,3	9,5	9,7	2,8

noch Tabelle 9b: Der Arbeits- und Zugkräftebesatz in den land- und forstwirtschaftlichen Betrieben
mit betriebseigenen Schleppern

Größenklassen nach der landwirtschaftlich benutzten Fläche	Gesamtzahl der Betriebe mit betriebs- eigenen Schleppern (einschl. Einachs- schlepper)	Landwirt- schaftlich benutzte Fläche ha	In den einzelnen Größenklassen entfallen auf je 100 ha landwirtschaftlich benutzte Fläche					
			ständig beschäftigte Arbeitskräfte		betriebs- eigene Schlepper	Pferde (über 3 Jahre alt)	Arbeits- kühe	Arbeits- ochsen (- bullen)
			Familien- angehörige (einschl. der Betriebs- inhaber, die ihren Betrieb hauptberuf- lich leiten)	familien- fremde Arbeitskräfte				
	1	2	3	4	5	6	7	8

Regierungsbezirk Schwaben

unter 5 ha	323	1080	72,4	38,0	30,5	1,6	29,1	0,6
5 bis unter 7,5 "	425	2 668	45,8	7,5	16,2	1,6	19,2	2,1
7,5 " " 10 "	420	3 640	35,4	9,0	11,6	3,2	13,6	3,7
10 " " 15 "	801	9 963	26,9	7,7	8,1	5,9	3,8	3,6
15 " " 20 "	846	14 833	20,2	8,2	5,8	7,8	1,9	2,2
20 " " 30 "	1 266	31 026	14,7	9,4	4,1	8,4	1,5	1,4
30 " " 50 "	819	30 209	10,5	9,8	2,8	8,6	1,5	1,4
50 " " 75 "	153	9 024	6,8	12,7	2,1	7,8	0,7	1,6
75 " " 100 "	45	3 820	5,0	18,3	1,7	6,0	0,8	2,0
100 " " 150 "	28	3 288	1,5	16,9	1,5	5,2	0,3	1,2
150 " " 200 "	15	2 544	8,2	29,2	1,7	6,6	—	1,8
200 ha und darüber	14	5 209	0,4	15,3	0,8	3,3	—	1,7
Zusammen . . .	5 155	117 304	15,2	10,8	4,6	7,3	2,6	1,8

Regierungsbezirk Oberpfalz

unter 5 ha	38	109	66,1	170,6	36,7	2,8	40,4	3,7
5 bis unter 7,5 "	45	286	39,9	8,4	15,7	4,5	33,6	4,2
7,5 " " 10 "	52	456	33,1	18,9	12,1	6,1	23,5	7,0
10 " " 15 "	138	1 739	24,0	16,9	8,1	6,3	8,1	8,5
15 " " 20 "	181	3 224	18,3	12,0	5,8	6,1	2,9	8,1
20 " " 30 "	411	10 137	15,0	8,2	4,1	6,5	1,8	5,6
30 " " 50 "	384	14 537	9,3	9,9	2,8	6,7	0,5	3,9
50 " " 75 "	88	5 309	5,1	14,3	2,2	6,9	1,0	2,5
75 " " 100 "	30	2 636	3,1	18,2	2,0	5,7	—	3,2
100 " " 150 "	41	4 896	1,8	23,0	1,8	5,9	0,8	3,2
150 " " 200 "	9	1 540	0,8	34,0	1,9	6,0	—	1,7
200 ha und darüber	11	3 523	0,3	26,7	1,4	5,8	0,1	3,4
Zusammen . . .	1 428	48 392	9,7	14,6	3,4	6,4	1,7	4,4

Regierungsbezirk Oberfranken

unter 5 ha	78	225	69,3	56,4	34,7	2,2	45,8	—
5 bis unter 7,5 "	83	522	44,1	13,2	16,1	4,6	41,4	0,6
7,5 " " 10 "	132	1 154	35,2	18,5	11,6	2,8	35,1	3,2
10 " " 15 "	280	3 490	27,6	7,3	8,3	3,8	21,3	5,7
15 " " 20 "	285	4 968	19,4	8,2	5,9	4,9	9,9	5,6
20 " " 30 "	307	7 363	13,8	7,9	4,2	5,9	4,4	3,9
30 " " 50 "	153	5 646	8,8	10,0	2,8	6,3	0,9	2,0
50 " " 75 "	40	2 424	3,9	18,3	2,0	6,6	—	1,9
75 " " 100 "	17	1 440	2,9	18,3	1,7	7,4	—	1,0
100 " " 150 "	24	2 911	2,4	20,4	1,5	5,8	—	1,0
150 " " 200 "	1	181	1,7	25,4	1,1	5,0	—	1,1
200 ha und darüber	3	682	0,9	22,9	1,2	4,5	—	3,5
Zusammen . . .	1 403	31 006	14,3	12,0	4,8	5,5	7,5	3,3

noch Tabelle 9b: Der Arbeits- und Zugkräftebesatz in den land- und forstwirtschaftlichen Betrieben mit betriebseigenen Schleppern

Größenklassen nach der landwirtschaftlich benutzten Fläche	Gesamtzahl der Betriebe mit betriebs- eigenen Schleppern (einschl. Einachs- schlepper)	Landwirt- schaftlich benutzte Fläche ha	In den einzelnen Größenklassen entfallen auf je 100 ha landwirtschaftlich benutzte Fläche					
			ständig beschäftigte Arbeitskräfte		betriebs- eigene Schlepper	Pferde (über 3 Jahre alt)	Arbeits- kühe	Arbeits- ochsen (- bullen)
			Familien- angehörige (einschl. der Betriebs- inhaber, die ihren Betrieb hauptberuf- lich leiten)	familien- fremde Arbeitskräfte				
	1	2	3	4	5	6	7	8

Regierungsbezirk Mittelfranken

unter 5 ha	69	212	75,9	55,2	33,5	3,8	47,6	—
5 bis unter 7,5 "	76	484	49,6	13,2	16,3	5,2	44,2	0,8
7,5 " " 10 "	103	891	38,7	9,1	11,6	3,8	27,2	3,5
10 " " 15 "	254	3 155	26,9	10,7	8,1	5,2	12,9	5,6
15 " " 20 "	226	3 915	20,2	9,8	5,8	7,1	3,9	4,9
20 " " 30 "	405	9 979	14,7	9,1	4,1	7,6	1,3	3,3
30 " " 50 "	257	9 371	10,0	11,1	2,9	7,4	0,4	2,7
50 " " 75 "	46	2 843	4,4	14,5	1,9	6,9	—	0,9
75 " " 100 "	25	2 032	8,3	17,8	1,6	6,9	0,8	0,9
100 " " 150 "	13	1 572	3,9	18,1	1,5	6,7	—	1,4
150 " " 200 "	7	1 186	1,0	14,1	1,3	5,2	—	0,6
200 ha und darüber	3	647	1,2	13,3	1,2	5,3	—	0,9
Zusammen . . .	1 484	36 287	14,2	11,7	4,3	6,9	3,6	2,9

Regierungsbezirk Unterfranken

unter 5 ha	110	275	94,6	85,5	41,8	1,8	36,7	0,4
5 bis unter 7,5 "	62	381	50,4	6,8	16,5	6,3	30,7	2,4
7,5 " " 10 "	52	448	33,7	17,2	11,8	7,1	24,6	1,8
10 " " 15 "	127	1 591	28,9	10,3	8,0	6,6	13,8	3,4
15 " " 20 "	107	1 856	21,3	9,3	5,9	7,8	4,8	4,4
20 " " 30 "	216	5 388	13,8	9,3	4,0	8,2	1,5	4,3
30 " " 50 "	107	3 877	9,3	13,9	2,8	7,7	0,7	3,1
50 " " 75 "	50	3 098	3,9	21,0	2,1	6,8	1,0	2,0
75 " " 100 "	28	2 414	2,6	16,5	1,9	6,0	0,0	1,7
100 " " 150 "	32	3 862	2,1	24,1	1,8	5,9	0,1	1,8
150 " " 200 "	13	2 223	0,5	22,0	1,3	5,9	—	1,3
200 ha und darüber	12	3 293	0,8	17,0	1,1	5,0	0,2	2,9
Zusammen . . .	916	28 706	10,0	16,5	3,6	6,7	2,7	2,8

Rheinland-Pfalz

unter 5 ha	1 220	3 266	105,4	30,6	38,8	3,7	27,2	1,1
5 bis unter 7,5 "	514	3 208	51,4	22,9	16,6	8,7	14,6	1,6
7,5 " " 10 "	440	3 823	37,7	16,4	11,8	10,0	6,4	1,7
10 " " 15 "	809	10 023	34,8	15,1	8,2	10,5	2,2	1,5
15 " " 20 "	597	10 338	18,3	14,8	5,9	10,3	0,6	0,8
20 " " 30 "	539	12 945	14,3	17,3	4,3	9,4	0,3	0,5
30 " " 50 "	287	10 649	8,7	20,6	3,1	8,4	0,1	0,5
50 " " 75 "	112	6 822	4,4	17,4	2,1	6,8	0,2	0,7
75 " " 100 "	55	4 753	2,8	23,2	1,9	6,5	0,0	0,4
100 " " 150 "	33	3 944	1,7	24,5	1,7	7,0	—	1,1
150 " " 200 "	8	1 379	0,7	22,8	1,5	4,6	—	0,4
200 ha und darüber	2	627	1,0	16,7	1,3	6,1	—	0,2
Zusammen . . .	4 616	71 777	21,2	18,8	6,8	8,6	2,7	0,9

noch Tabelle 9 b: Der Arbeits- und Zugkräftebesatz in den land- und forstwirtschaftlichen Betrieben mit betriebseigenen Schleppern

Größenklassen nach der landwirtschaftlich benutzten Fläche	Gesamtzahl der Betriebe mit betriebs- eigenen Schleppern (einschl. Einachs- schlepper)	Landwirt- schaftlich benutzte Fläche ha	In den einzelnen Größenklassen entfallen auf je 100 ha landwirtschaftlich benutzte Fläche					
			ständig beschäftigte Arbeitskräfte		betriebs- eigene Schlepper	Pferde (über 3 Jahre alt)	Arbeits- kühe	Arbeits- ochsen (-bullen)
			Familien- angehörige (einschl. der Betriebs- inhaber, die ihren Betrieb hauptberuf- lich leiten)	familien- fremde Arbeitskräfte				
	1	2	3	4	5	6	7	8

Regierungsbezirk Koblenz

unter 5 ha	407	1066	122,2	30,8	39,1	1,8	26,6	1,0
5 bis unter 7,5 "	140	879	60,9	15,4	16,2	5,6	16,3	2,0
7,5 " " 10 "	123	1069	39,7	14,8	11,9	7,0	8,0	2,5
10 " " 15 "	151	1853	31,5	12,1	8,3	9,1	3,4	1,4
15 " " 20 "	68	1171	25,4	16,4	6,3	10,0	1,2	1,5
20 " " 30 "	77	1893	13,8	15,7	4,1	8,8	0,2	0,7
30 " " 50 "	65	2404	8,0	24,3	3,1	8,6	—	0,5
50 " " 75 "	27	1674	3,6	19,5	2,2	6,8	—	0,2
75 " " 100 "	11	985	2,5	27,1	1,9	5,3	—	0,1
100 " " 150 "	2	241	—	25,7	2,1	7,5	—	0,8
150 " " 200 "	3	548	0,7	32,1	1,5	3,8	—	—
200 ha und darüber	—	—	—	—	—	—	—	—
Zusammen . . .	1074	13 783	26,7	20,0	8,2	7,3	4,3	0,9

Regierungsbezirk Trier

unter 5 ha	352	979	106,7	36,1	36,7	2,1	37,7	0,5
5 bis unter 7,5 "	126	769	54,6	31,2	16,9	7,3	21,6	0,4
7,5 " " 10 "	73	623	45,4	19,6	12,0	10,4	8,7	1,1
10 " " 15 "	111	1350	32,0	19,4	8,4	9,9	4,0	2,1
15 " " 20 "	59	1038	21,7	16,2	5,7	9,5	0,7	1,0
20 " " 30 "	82	2013	18,4	10,6	4,1	8,4	1,3	0,9
30 " " 50 "	54	1978	11,6	6,3	2,7	7,3	0,3	0,7
50 " " 75 "	27	1650	5,8	12,8	1,7	6,5	0,5	0,2
75 " " 100 "	16	1351	4,1	14,2	1,4	5,9	—	—
100 " " 150 "	14	1671	1,7	21,8	1,4	5,7	—	0,1
150 " " 200 "	—	—	—	—	—	—	—	—
200 ha und darüber	—	—	—	—	—	—	—	—
Zusammen . . .	914	13 422	23,7	16,8	7,0	7,2	5,2	0,7

Regierungsbezirk Montabaur

unter 5 ha	57	182	87,9	44,0	34,1	3,3	50,5	—
5 bis unter 7,5 "	37	228	50,4	6,6	16,7	7,9	32,5	1,8
7,5 " " 10 "	18	155	38,7	9,7	11,6	10,3	17,4	1,9
10 " " 15 "	13	158	33,5	8,9	8,2	11,4	—	—
15 " " 20 "	7	115	24,3	5,2	6,1	7,0	—	1,7
20 " " 30 "	10	247	9,3	15,4	4,0	8,9	—	0,4
30 " " 50 "	11	441	7,3	13,8	2,5	6,6	0,5	—
50 " " 75 "	7	452	4,2	13,7	1,8	7,3	—	0,9
75 " " 100 "	8	667	3,3	21,9	1,5	8,8	—	0,6
100 " " 150 "	4	455	3,1	13,8	1,3	11,0	—	—
150 " " 200 "	—	—	—	—	—	—	—	—
200 ha und darüber	—	—	—	—	—	—	—	—
Zusammen . . .	172	3 100	17,0	16,1	5,9	8,4	6,3	0,6

noch Tabelle 9b: Der Arbeits- und Zugkräftebesatz in den land- und forstwirtschaftlichen Betrieben mit betriebseigenen Schleppern

Größenklassen nach der landwirtschaftlich benutzten Fläche	Gesamtzahl der Betriebe mit betriebs- eigenen Schleppern (einschl. Einachs- schlepper)	Landwirt- schaftlich benutzte Fläche ha	In den einzelnen Größenklassen entfallen auf je 100 ha landwirtschaftlich benutzte Fläche					
			ständig beschäftigte Arbeitskräfte		betriebs- eigene Schlepper	Pferde (über 3 Jahre alt)	Arbeits- kühe	Arbeits- ochsen (- bullen)
			Familien- angehörige (einschl. der Betriebs- inhaber, die ihren Betrieb hauptberuf- lich leiten)	familien- fremde Arbeitskräfte				
	1	2	3	4	5	6	7	8

Regierungsbezirk Rheinhessen

unter 5 ha	159	448	82,1	25,7	36,8	4,5	9,4	1,8
5 bis unter 7,5 "	110	693	42,6	18,8	17,3	10,5	5,1	2,0
7,5 " " 10 "	107	929	33,0	15,0	11,7	10,8	2,3	1,6
10 " " 15 "	268	3 349	45,7	16,4	8,0	11,6	0,4	1,3
15 " " 20 "	220	3 781	19,8	16,9	6,0	10,6	0,3	0,7
20 " " 30 "	174	4 135	13,5	21,1	4,4	10,2	0,1	0,4
30 " " 50 "	56	2 054	8,4	28,7	3,2	8,7	—	0,3
50 " " 75 "	12	714	4,2	25,1	2,1	7,1	—	1,0
75 " " 100 "	5	406	1,7	19,2	3,0	5,7	—	—
100 " " 150 "	3	385	1,6	22,9	1,6	6,5	—	3,9
150 " " 200 "	1	160	0,6	24,4	1,9	8,8	—	—
200 ha und darüber	—	—	—	—	—	—	—	—
Zusammen . . .	1 115	17 054	23,6	20,0	6,9	9,9	0,7	0,9

Regierungsbezirk Pfalz

unter 5 ha	245	591	95,9	21,0	44,5	9,1	16,9	2,2
5 bis unter 7,5 "	101	639	44,4	33,5	16,3	12,8	7,7	1,9
7,5 " " 10 "	119	1 047	35,1	18,3	11,6	12,0	5,3	1,2
10 " " 15 "	266	3 313	26,8	14,0	8,2	10,4	2,8	1,6
15 " " 20 "	243	4 233	14,0	12,4	5,8	10,3	0,6	0,6
20 " " 30 "	196	4 657	13,7	17,5	4,4	9,5	0,2	0,3
30 " " 50 "	101	3 772	8,0	22,0	3,2	9,0	0,1	0,5
50 " " 75 "	39	2 332	4,2	17,7	2,4	6,7	0,1	1,3
75 " " 100 "	15	1 344	1,9	31,3	2,1	7,2	0,1	1,1
100 " " 150 "	10	1 192	1,4	32,6	2,2	7,3	—	2,0
150 " " 200 "	4	671	0,7	14,9	1,5	4,3	—	0,7
200 ha und darüber	2	627	1,0	16,7	1,3	6,1	—	0,2
Zusammen . . .	1 341	24 418	15,5	18,8	6,0	9,1	1,4	0,9

Baden

unter 5 ha	517	1 586	91,6	42,3	33,3	3,7	41,3	2,6
5 bis unter 7,5 "	385	2 381	54,2	14,5	16,4	3,7	34,8	5,3
7,5 " " 10 "	392	3 394	39,8	8,7	11,8	3,2	28,0	5,2
10 " " 15 "	472	5 755	28,9	11,0	8,5	5,4	16,4	6,6
15 " " 20 "	305	5 277	20,6	7,9	5,9	6,1	6,9	5,9
20 " " 30 "	292	7 034	15,0	11,9	4,3	7,0	3,6	4,2
30 " " 50 "	177	6 659	9,4	11,8	2,9	6,5	1,1	3,6
50 " " 75 "	44	2 580	4,4	12,9	2,2	4,6	0,2	3,6
75 " " 100 "	14	1 199	1,7	23,7	1,9	4,9	1,1	2,3
100 " " 150 "	10	1 183	1,5	13,6	1,6	4,6	—	0,5
150 " " 200 "	6	1 025	0,5	25,5	1,4	3,4	—	0,7
200 ha und darüber	6	1 827	0,6	17,4	0,9	2,6	—	1,8
Zusammen . . .	2 620	39 900	21,8	13,4	6,9	5,3	10,2	4,3

noch Tabelle 9b: Der Arbeits- und Zugkräftebesatz in den land- und forstwirtschaftlichen Betrieben mit betriebseigenen Schleppern

Größenklassen nach der landwirtschaftlich benutzten Fläche	Gesamtzahl der Betriebe mit betriebs- eigenen Schleppern (einschl. Einachs- schlepper)	Landwirt- schaftlich benutzte Fläche ha	In den einzelnen Größenklassen entfallen auf je 100 ha landwirtschaftlich benutzte Fläche					
			ständig beschäftigte Arbeitskräfte		betriebs- eigene Schlepper	Pferde (über 3 Jahre alt)	Arbeits- kühe	Arbeits- ochsen (-bullen)
			Familien- angehörige (einschl. der Betriebs- inhaber, die ihren Betrieb hauptberuf- lich leiten)	familien- fremde Arbeitskräfte				
	1	2	3	4	5	6	7	8

Württemberg-Hohenzollern (einschl. Lindau)

unter 5 ha	604	1 894	81,1	13,8	32,7	2,9	41,8	1,5
5 bis unter 7,5 "	500	3 105	49,4	7,6	16,4	3,5	28,4	4,3
7,5 " " 10 "	422	3 650	38,2	8,1	11,7	5,2	15,5	4,7
10 " " 15 "	615	7 594	28,1	7,1	8,2	6,6	5,8	4,0
15 " " 20 "	537	9 336	20,6	7,7	5,8	7,0	1,9	4,5
20 " " 30 "	650	15 784	14,4	8,0	4,2	7,6	0,8	3,7
30 " " 50 "	404	14 771	10,2	9,0	2,8	7,0	0,4	3,1
50 " " 75 "	88	5 320	4,5	15,6	2,0	6,3	0,0	2,8
75 " " 100 "	42	3 582	2,2	17,8	1,6	5,3	0,0	2,5
100 " " 150 "	31	3 740	1,4	16,6	1,6	5,2	0,1	2,7
150 " " 200 "	12	2 047	1,2	15,3	1,4	4,2	—	2,3
200 ha und darüber	9	2 198	0,3	8,7	0,9	4,7	—	2,0
Zusammen . . .	3 914	73 021	17,4	9,9	5,6	6,4	4,2	3,5

**Tabelle 12a. Die land- und forstwirtschaftlichen Betriebe mit betriebseigenen Schleppern
nach dem Anteil der Zwischen- und Nachfruchtanbaufläche am Ackerland**

Größenklassen nach der landwirtschaftlich benutzten Fläche	Gesamtzahl der Betriebe mit betriebs- eigenen Schleppern (einschl. Einachs- schlepper)	Darunter Betriebe mit Zwischen- und Nachfruchtanbau							
		Zahl der Betriebe insgesamt	Anbaufläche ha	In den Betrieben (Spalte 2) betrug der Zwischen- u. Nachfruchtanbau in vH des Ackerlandes					
				unter 5	5 bis unter 10	10 bis unter 15	15 bis unter 20	20 bis unter 25	25 und darüber
				Zahl der Betriebe					
				1	2	3	4	5	6

BUNDESGBEIT

unter 5 ha	6601	2403	1943	43	205	513	184	188	1270
5 bis unter 10 "	7921	3947	3862	181	617	1288	403	386	1072
10 " " 20 "	16016	9899	16632	662	1717	3495	1126	1032	1867
20 " " 50 "	29512	21423	77358	1651	3740	6895	2492	2241	4404
50 " " 100 "	8132	6636	51424	633	1205	1588	904	762	1544
100 " " 200 "	1847	1562	23854	157	325	379	225	199	277
200 ha und darüber	672	567	16998	88	151	141	72	42	73
Zusammen . . .	70701	46437	192071	3415	7900	14299	5406	4850	10507

Schleswig-Holstein

unter 5 ha	58	30	44	—	3	2	—	1	24
5 bis unter 10 "	67	31	38	1	4	2	8	3	13
10 " " 20 "	224	114	217	2	11	32	27	16	26
20 " " 50 "	1794	1112	3771	105	235	298	210	144	120
50 " " 100 "	1359	918	5119	146	262	225	119	77	89
100 " " 200 "	279	212	2440	34	67	48	26	19	18
200 ha und darüber	241	187	4490	48	73	37	16	10	3
Zusammen . . .	4022	2004	16119	336	655	644	406	270	293

Hamburg

unter 5 ha	216	182	310	—	—	—	—	2	180
5 bis unter 10 "	37	26	172	—	—	—	—	1	25
10 " " 20 "	58	45	268	1	4	1	8	4	27
20 " " 50 "	90	65	519	6	9	9	7	4	30
50 " " 100 "	15	14	208	2	1	3	2	2	4
100 " " 200 "	4	4	34	—	3	—	1	—	—
200 ha und darüber	2	2	55	—	1	—	—	1	—
Zusammen . . .	422	338	1566	9	18	13	18	14	268

Niedersachsen

unter 5 ha	418	165	130	4	10	24	21	16	90
5 bis unter 10 "	605	431	500	14	59	96	51	66	145
10 " " 20 "	1939	1618	3355	81	301	360	250	201	425
20 " " 50 "	6343	5752	27882	242	855	1077	881	693	2004
50 " " 100 "	2514	2296	22153	129	283	353	360	314	857
100 " " 200 "	504	476	8993	22	78	90	93	67	126
200 ha und darüber	204	196	7690	13	37	50	29	24	43
Zusammen . . .	12327	10834	70703	505	1623	2650	1685	1381	3690

Regierungsbezirk Hannover

unter 5 ha	87	30	17	2	5	7	5	1	10
5 bis unter 10 "	123	94	104	6	19	23	13	13	20
10 " " 20 "	553	458	868	35	104	115	68	40	96
20 " " 50 "	1522	1362	5389	71	218	314	224	174	361
50 " " 100 "	319	308	2676	15	31	39	54	51	118
100 " " 200 "	73	72	1472	1	8	11	19	11	22
200 ha und darüber	28	27	1071	1	8	5	5	2	6
Zusammen . . .	2705	2351	11507	131	393	514	388	292	633

noch Tabelle 12 a: Die land- und forstwirtschaftlichen Betriebe mit betriebseigenen Schleppern
nach dem Anteil der Zwischen- und Nachfruchtanbaufläche am Ackerland

Größenklassen nach der landwirtschaftlich benutzten Fläche	Gesamtzahl der Betriebe mit betriebs- eigenen Schleppern (einschl. Einachs- schlepper)	Darunter Betriebe mit Zwischen- und Nachfruchtanbau							
		Zahl der Betriebe insgesamt	Anbaufläche ha	In den Betrieben (Spalte 2) betrug der Zwischen- u. Nachfruchtanbau in v H des Ackerlandes					
				unter 5	5 bis unter 10	10 bis unter 15	15 bis unter 20	20 bis unter 25	25 und darüber
				Zahl der Betriebe					
	1	2	3	4	5	6	7	8	9

Regierungsbezirk Hildesheim

unter 5 ha	77	27	22	1	1	7	3	3	12
5 bis unter 10 "	141	97	102	3	27	29	7	15	16
10 " " 20 "	559	480	876	36	114	132	86	47	65
20 " " 50 "	1036	955	3594	70	254	256	165	106	104
50 " " 100 "	264	249	2042	19	52	73	50	36	19
100 " " 200 "	107	104	1902	7	25	23	23	12	14
200 ha und darüber	55	55	2139	1	14	12	12	9	7
Zusammen . . .	2 239	1967	10 677	137	487	532	346	228	237

Regierungsbezirk Lüneburg

unter 5 ha	99	43	25	—	2	4	4	6	27
5 bis unter 10 "	162	130	139	3	6	25	20	22	54
10 " " 20 "	297	249	652	2	18	44	29	37	119
20 " " 50 "	1753	1615	11041	30	152	198	184	167	884
50 " " 100 "	895	851	10767	17	48	72	106	108	500
100 " " 200 "	102	98	2383	3	10	11	9	11	54
200 ha und darüber	33	32	1483	2	2	7	3	4	14
Zusammen . . .	3341	3018	26490	57	238	361	355	355	1632

Regierungsbezirk Stade

unter 5 ha	32	4	4	—	—	1	—	—	3
5 bis unter 10 "	42	16	19	—	3	1	—	4	8
10 " " 20 "	84	56	96	—	8	12	6	11	19
20 " " 50 "	376	330	1476	3	28	41	61	45	152
50 " " 100 "	264	234	1811	9	25	32	30	39	99
100 " " 200 "	44	37	495	3	4	8	8	3	11
200 ha und darüber	9	9	110	3	2	2	—	1	1
Zusammen . . .	831	686	4011	18	70	97	105	103	293

Regierungsbezirk Osnabrück

unter 5 ha	42	24	17	—	—	2	5	5	12
5 bis unter 10 "	37	31	42	—	—	4	3	5	19
10 " " 20 "	150	141	387	—	1	12	18	30	80
20 " " 50 "	368	351	1483	—	9	33	51	70	188
50 " " 100 "	86	82	485	1	4	13	25	14	25
100 " " 200 "	17	16	226	—	4	—	5	1	6
200 ha und darüber	11	10	255	1	2	2	—	2	3
Zusammen . . .	711	655	2 895	2	20	66	107	127	333

Regierungsbezirk Aurich

unter 5 ha	14	6	7	—	1	—	1	—	4
5 bis unter 10 "	18	5	7	—	—	2	—	—	3
10 " " 20 "	25	7	20	—	3	2	—	1	1
20 " " 50 "	132	81	236	13	28	13	11	8	8
50 " " 100 "	182	118	429	39	43	22	8	3	3
100 " " 200 "	10	9	62	5	—	1	1	2	—
200 ha und darüber	4	3	28	1	2	—	—	—	—
Zusammen . . .	385	229	789	58	77	40	21	14	19

noch Tabelle 12 a: Die land- und forstwirtschaftlichen Betriebe mit betriebseigenen Schleppern
nach dem Anteil der Zwischen- und Nachfruchtanbaufläche am Ackerland

Größenklassen nach der landwirtschaftlich benutzten Fläche	Gesamtzahl der Betriebe mit betriebs- eigenen Schleppern (einschl. Einachs- schlepper)	Darunter Betriebe mit Zwischen- und Nachfruchtanbau							
		Zahl der Betriebe insgesamt	Anbaufläche ha	In den Betrieben (Spalte 2) betrug der Zwischen- u. Nachfruchtanbau in vH des Ackerlandes					
				unter 5	5 bis unter 10	10 bis unter 15	15 bis unter 20	20 bis unter 25	25 und darüber
				Zahl der Betriebe					
	1	2	3	4	5	6	7	8	9

Verwaltungsbezirk Braunschweig

unter 5 ha	44	22	31	1	1	3	3	—	14
5 bis unter 10 "	55	41	71	2	4	8	7	2	18
10 " " 20 "	198	166	327	8	52	36	30	18	22
20 " " 50 "	687	636	2 688	47	153	182	102	55	97
50 " " 100 "	333	314	2 870	22	72	88	58	39	35
100 " " 200 "	130	120	2 219	3	27	32	23	22	13
200 ha und darüber	59	56	2 577	3	6	21	9	6	11
Zusammen . . .	1 506	1 355	10 783	86	315	370	232	142	210

Verwaltungsbezirk Oldenburg

unter 5 ha	23	9	7	—	—	—	—	1	8
5 bis unter 10 "	27	17	16	—	—	4	1	5	7
10 " " 20 "	73	61	129	—	1	7	13	17	23
20 " " 50 "	469	422	1 975	8	13	40	83	68	210
50 " " 100 "	171	140	1 073	7	8	14	29	24	58
100 " " 200 "	21	20	234	—	—	4	5	5	6
200 ha und darüber	5	4	27	1	1	1	—	—	1
Zusammen . . .	789	673	3 461	16	23	70	131	120	313

Nordrhein-Westfalen

unter 5 ha	805	385	480	2	11	18	19	52	283
5 bis unter 10 "	723	517	910	5	27	44	60	94	287
10 " " 20 "	2 128	1 804	4 804	62	189	229	256	425	643
20 " " 50 "	5 481	4 955	22 758	214	703	755	699	1 022	1 562
50 " " 100 "	1 724	1 625	13 861	109	277	294	258	254	433
100 " " 200 "	343	329	5 239	36	55	60	44	61	73
200 ha und darüber	61	58	1 765	7	16	10	8	3	14
Zusammen . . .	11 265	9 673	49 817	435	1 278	1 410	1 344	1 911	3 295

Regierungsbezirk Düsseldorf

unter 5 ha	186	114	195	1	4	7	2	9	91
5 bis unter 10 "	149	119	281	1	4	9	18	10	77
10 " " 20 "	556	497	1 489	14	39	65	86	92	201
20 " " 50 "	1 345	1 264	6 072	52	167	183	194	263	405
50 " " 100 "	287	273	2 365	21	42	50	45	44	71
100 " " 200 "	54	53	905	1	9	10	10	5	18
200 ha und darüber	3	3	41	1	—	—	1	—	1
Zusammen . . .	2 580	2 323	11 348	91	265	324	358	423	864

Regierungsbezirk Köln

unter 5 ha	201	83	77	1	4	3	4	9	62
5 bis unter 10 "	197	133	226	3	8	17	14	31	60
10 " " 20 "	465	361	864	28	58	54	50	88	83
20 " " 50 "	679	567	2 452	61	130	90	75	125	86
50 " " 100 "	320	290	2 822	41	54	51	36	44	64
100 " " 200 "	94	90	1 555	18	14	13	10	14	21
200 ha und darüber	8	8	433	—	1	—	1	—	6
Zusammen . . .	1 964	1 332	8 429	152	269	228	190	311	382

noch Tabelle 12a: Die land- und forstwirtschaftlichen Betriebe mit betriebseigenen Schleppern
nach dem Anteil der Zwischen- und Nachfruchtanbaufläche am Ackerland

Größenklassen nach der landwirtschaftlich benutzten Fläche	Gesamtzahl der Betriebe mit betriebs- eigenen Schleppern (einschl. Einachs- schlepper)	Darunter Betriebe mit Zwischen- und Nachfruchtanbau							
		Zahl der Betriebe insgesamt	Anbaufläche ha	In den Betrieben (Spalte 2) betrug der Zwischen- u. Nachfruchtanbau in v H des Ackerlandes					
				unter 5	5 bis unter 10	10 bis unter 15	15 bis unter 20	20 bis unter 25	25 und darüber
				Zahl der Betriebe					
	1	2	3	4	5	6	7	8	9

Regierungsbezirk Aachen

unter 5 ha	81	23	25	—	—	2	—	4	17
5 bis unter 10 "	94	54	110	—	4	3	9	5	33
10 " " 20 "	370	309	833	13	39	41	50	71	95
20 " " 50 "	531	480	2 101	35	87	88	79	85	106
50 " " 100 "	196	187	1 884	10	36	36	33	30	42
100 " " 200 "	34	34	468	4	8	10	3	5	4
200 ha und darüber	5	5	91	—	2	1	1	1	—
Zusammen . . .	1311	1 092	5 512	62	176	181	175	201	297

Regierungsbezirk Münster

unter 5 ha	65	31	31	—	1	1	2	2	25
5 bis unter 10 "	62	53	95	—	1	4	4	8	36
10 " " 20 "	138	127	381	—	5	12	12	19	79
20 " " 50 "	1 155	1 119	5 353	16	77	144	170	193	519
50 " " 100 "	383	368	2 383	17	50	67	71	51	112
100 " " 200 "	35	34	466	3	3	8	5	5	10
200 ha und darüber	—	—	—	—	—	—	—	—	—
Zusammen . . .	1 838	1 732	8 709	36	137	238	264	278	781

Regierungsbezirk Detmold

unter 5 ha	166	87	76	—	1	3	8	22	53
5 bis unter 10 "	131	103	133	—	2	6	9	26	60
10 " " 20 "	327	290	763	5	14	27	29	89	126
20 " " 50 "	902	753	3 782	10	67	73	84	221	298
50 " " 100 "	252	237	2 480	6	17	27	38	54	95
100 " " 200 "	80	74	1 334	5	7	10	16	21	15
200 ha und darüber	36	33	1 057	5	6	9	5	2	6
Zusammen . . .	1 894	1 577	9 623	31	114	155	189	435	653

Regierungsbezirk Arnberg

unter 5 ha	106	47	76	—	1	2	3	6	35
5 bis unter 10 "	90	55	65	1	8	5	6	14	21
10 " " 20 "	272	220	474	2	34	30	29	66	59
20 " " 50 "	869	772	2 998	40	175	177	97	135	148
50 " " 100 "	286	270	1 927	14	78	63	35	31	49
100 " " 200 "	46	44	511	5	14	9	—	11	5
200 ha und darüber	9	9	143	1	7	—	—	—	1
Zusammen . . .	1 678	1 417	6 194	63	317	286	170	283	318

Bremen

unter 5 ha	5	—	—	—	—	—	—	—	—
5 bis unter 10 "	5	—	—	—	—	—	—	—	—
10 " " 20 "	6	1	1	—	—	1	—	—	—
20 " " 50 "	16	7	10	1	4	1	—	1	—
50 " " 100 "	14	8	39	2	—	2	1	2	1
100 " " 200 "	—	—	—	—	—	—	—	—	—
200 ha und darüber	—	—	—	—	—	—	—	—	—
Zusammen . . .	46	16	50	3	4	4	1	3	1

noch Tabelle 12a: Die land- und forstwirtschaftlichen Betriebe mit betriebseigenen Schleppern
nach dem Anteil der Zwischen- und Nachfruchtanbaufläche am Ackerland

Größenklassen nach der landwirtschaftlich benutzten Fläche	Gesamtzahl der Betriebe mit betriebs- eigenen Schleppern (einschl. Einachs- schlepper)	Darunter Betriebe mit Zwischen- und Nachfruchtanbau							
		Zahl der Betriebe insgesamt	Anbaufläche ha	In den Betrieben (Spalte 2) betrug der Zwischen- u. Nachfruchtanbau in vH des Ackerlandes					
				unter 5	5 bis unter 10	10 bis unter 15	15 bis unter 20	20 bis unter 25	25 und darüber
				Zahl der Betriebe					
	1	2	3	4	5	6	7	8	9

Hessen

unter 5 ha	549	202	338	3	7	5	7	2	178
5 bis unter 10 "	582	240	385	18	50	46	15	20	91
10 " " 20 "	1357	709	1 165	113	204	153	86	56	97
20 " " 50 "	1385	775	1932	168	298	144	73	36	56
50 " " 100 "	316	230	1634	39	66	45	33	19	28
100 " " 200 "	182	149	2 247	15	38	39	21	16	20
200 ha und darüber	38	33	1006	8	8	4	5	3	5
Zusammen . . .	4 409	2 338	8 707	304	671	436	240	152	475

Regierungsbezirk Darmstadt

unter 5 ha	140	60	95	2	3	2	3	1	49
5 bis unter 10 "	195	96	153	1	18	25	4	5	43
10 " " 20 "	537	319	609	40	76	77	39	28	59
20 " " 50 "	349	239	714	47	73	49	26	14	30
50 " " 100 "	81	66	599	8	16	15	11	6	10
100 " " 200 "	53	44	645	3	13	11	8	3	6
200 ha und darüber	7	6	65	4	1	1	—	—	—
Zusammen . . .	1362	830	2 890	105	200	180	91	57	197

Regierungsbezirk Kassel

unter 5 ha	161	35	52	1	3	1	2	—	28
5 bis unter 10 "	223	68	112	6	17	7	6	7	25
10 " " 20 "	624	263	340	61	90	49	27	18	18
20 " " 50 "	950	477	1064	114	203	80	42	15	23
50 " " 100 "	193	130	710	29	45	21	16	9	10
100 " " 200 "	108	87	1 271	10	24	25	9	9	10
200 ha und darüber	29	25	895	4	6	3	5	2	5
Zusammen . . .	2 288	1 085	4 444	225	388	186	107	60	119

Regierungsbezirk Wiesbaden

unter 5 ha	248	107	191	—	1	2	2	1	101
5 bis unter 10 "	164	76	120	11	15	14	5	8	23
10 " " 20 "	196	127	216	12	38	27	20	10	20
20 " " 50 "	86	59	154	7	22	15	5	7	3
50 " " 100 "	42	34	325	2	5	9	6	4	8
100 " " 200 "	21	18	331	2	1	3	4	4	4
200 ha und darüber	2	2	46	—	1	—	—	1	—
Zusammen . . .	750	423	1383	34	83	70	42	35	150

Württemberg-Baden

unter 5 ha	1 122	305	155	14	28	61	38	35	129
5 bis unter 10 "	906	415	350	46	83	86	64	55	81
10 " " 20 "	1037	508	684	106	119	109	57	49	68
20 " " 50 "	1018	378	851	110	119	66	32	16	35
50 " " 100 "	206	106	666	35	26	17	10	9	9
100 " " 200 "	102	63	840	15	19	10	7	6	6
200 ha und darüber	17	8	136	3	2	2	1	—	—
Zusammen . . .	4 408	1 783	3 682	329	396	351	209	170	328

noch Tabelle 12a: Die land- und forstwirtschaftlichen Betriebe mit betriebseigenen Schleppern
nach dem Anteil der Zwischen- und Nachfruchtanbaufläche am Ackerland

Größenklassen nach der landwirtschaftlich benutzten Fläche	Gesamtzahl der Betriebe mit betriebs- eigenen Schleppern (einschl. Einachs- schlepper)	Darunter Betriebe mit Zwischen- und Nachfruchtanbau							
		Zahl der Betriebe insgesamt	Anbaufläche ha	In den Betrieben (Spalte 2) betrug der Zwischen- u. Nachfruchtanbau in vH des Ackerlandes					
				unter 5	5 bis unter 10	10 bis unter 15	15 bis unter 20	20 bis unter 25	25 und darüber
				Zahl der Betriebe					
	1	2	3	4	5	6	7	8	9

Landesbezirk Württemberg

unter 5 ha	923	177	96	9	16	31	21	19	81
5 bis unter 10 "	731	271	235	21	51	59	41	33	66
10 " " 20 "	784	305	428	47	70	70	35	32	51
20 " " 50 "	855	276	623	65	93	52	24	13	29
50 " " 100 "	142	56	342	21	12	6	4	6	7
100 " " 200 "	57	25	275	8	6	5	2	1	3
200 ha und darüber	10	4	41	2	1	1	—	—	—
Zusammen . . .	3 302	1 114	2 040	173	249	224	127	104	237

Landesbezirk Baden

unter 5 ha	199	128	59	5	12	30	17	16	48
5 bis unter 10 "	175	144	115	25	32	27	23	22	15
10 " " 20 "	253	203	256	59	49	39	22	17	17
20 " " 50 "	163	102	228	45	26	14	8	3	6
50 " " 100 "	64	50	324	14	14	11	6	3	2
100 " " 200 "	45	38	565	7	13	5	5	5	3
200 ha und darüber	7	4	95	1	1	1	1	—	—
Zusammen . . .	906	669	1 642	156	147	127	82	66	91

Bayern

unter 5 ha	1 087	409	214	2	15	231	15	8	138
5 bis unter 10 "	2 343	1 159	835	11	77	755	56	38	222
10 " " 20 "	5 932	3 585	4 567	101	420	2 206	236	185	437
20 " " 50 "	11 036	7 373	17 805	604	1 207	4 267	489	278	528
50 " " 100 "	1 629	1 238	6 705	133	236	600	93	75	101
100 " " 200 "	333	273	3 416	33	45	119	28	23	25
200 ha und darüber	92	74	1 727	7	11	36	12	1	7
Zusammen . . .	22 452	14 111	35 269	891	2 011	8 214	929	606	1 458

Regierungsbezirk Oberbayern

unter 5 ha	377	106	59	2	4	49	3	1	47
5 bis unter 10 "	699	291	164	5	32	163	19	14	58
10 " " 20 "	2 039	1 207	1 344	39	201	652	79	69	167
20 " " 50 "	4 558	2 976	6 484	246	497	1 661	216	116	240
50 " " 100 "	644	463	2 124	43	88	224	33	27	48
100 " " 200 "	100	79	861	5	14	38	7	9	6
200 ha und darüber	40	34	671	2	7	14	6	1	4
Zusammen . . .	8 457	5 156	11 707	342	843	2 801	363	237	570

Regierungsbezirk Niederbayern

unter 5 ha	92	47	16	—	10	19	5	1	12
5 bis unter 10 "	194	133	104	1	15	73	5	7	32
10 " " 20 "	648	498	745	17	62	302	37	22	58
20 " " 50 "	2 153	1 673	4 949	160	308	930	94	67	114
50 " " 100 "	463	383	2 332	46	66	196	25	24	26
100 " " 200 "	50	46	531	7	8	19	6	4	2
200 ha und darüber	9	9	202	1	2	5	1	—	—
Zusammen . . .	3 609	2 789	8 879	232	471	1 544	173	125	244

noch Tabelle 12a: Die land- und forstwirtschaftlichen Betriebe mit betriebseigenen Schleppern
nach dem Anteil der Zwischen- und Nachfruchtanbaufläche am Ackerland

Größenklassen nach der landwirtschaftlich benutzten Fläche	Gesamtzahl der Betriebe mit betriebs- eigenen Schleppern (einschl. Einachs- schlepper)	Darunter Betriebe mit Zwischen- und Nachfruchtanbau							
		Zahl der Betriebe insgesamt	Anbaufläche ha	In den Betrieben (Spalte 2) betrug der Zwischen- u. Nachfruchtanbau in vH des Ackerlandes					
				unter 5	5 bis unter 10	10 bis unter 15	15 bis unter 20	20 bis unter 25	25 und darüber
				Zahl der Betriebe					
	1	2	3	4	5	6	7	8	9

Regierungsbezirk Schwaben

unter 5 ha	323	64	35	—	1	49	1	1	12
5 bis unter 10 "	845	293	146	2	11	227	12	2	39
10 " " 20 "	1647	744	668	17	48	556	30	30	63
20 " " 50 "	2085	1189	2070	71	152	789	68	37	72
50 " " 100 "	198	144	632	10	35	68	12	11	8
100 " " 200 "	43	31	295	4	6	13	3	3	2
200 ha und darüber	14	13	334	1	1	7	3	—	1
Zusammen . . .	5135	2478	4180	105	234	1709	129	84	197

Regierungsbezirk Oberpfalz

unter 5 ha	38	15	7	—	—	12	1	—	2
5 bis unter 10 "	97	73	58	1	3	48	5	1	15
10 " " 20 "	319	228	368	4	17	157	14	9	27
20 " " 50 "	795	579	1621	38	84	375	33	20	29
50 " " 100 "	118	97	670	9	17	47	9	8	7
100 " " 200 "	50	45	670	5	11	14	6	2	7
200 ha und darüber	11	10	369	1	—	6	2	—	1
Zusammen . . .	1428	1047	3763	58	132	650	70	40	88

Regierungsbezirk Oberfranken

unter 5 ha	78	56	38	—	—	24	2	1	29
5 bis unter 10 "	215	149	155	1	4	96	5	6	37
10 " " 20 "	565	391	557	14	33	243	37	19	45
20 " " 50 "	460	290	632	30	52	164	21	12	11
50 " " 100 "	57	42	248	10	8	13	4	1	6
100 " " 200 "	25	20	297	—	2	10	1	3	4
200 ha und darüber	3	3	61	1	—	1	—	—	1
Zusammen . . .	1403	951	1988	56	90	551	70	42	133

Regierungsbezirk Mittelfranken

unter 5 ha	69	48	26	—	—	29	1	—	18
5 bis unter 10 "	179	144	144	—	9	90	9	5	31
10 " " 20 "	480	363	619	9	35	203	30	26	60
20 " " 50 "	662	473	1354	40	80	248	48	17	40
50 " " 100 "	71	49	293	4	10	27	6	—	2
100 " " 200 "	20	19	231	6	2	7	1	2	1
200 ha und darüber	3	2	35	—	—	2	—	—	—
Zusammen . . .	1484	1088	2702	50	136	606	95	50	152

Regierungsbezirk Unterfranken

unter 5 ha	110	73	33	—	—	49	2	4	18
5 bis unter 10 "	114	76	64	1	3	58	1	3	10
10 " " 20 "	234	154	266	1	24	93	9	10	17
20 " " 50 "	323	193	695	19	34	100	9	9	22
50 " " 100 "	78	60	406	11	12	25	4	4	4
100 " " 200 "	45	33	531	6	2	18	4	—	3
200 ha und darüber	12	3	55	1	1	1	—	—	—
Zusammen . . .	916	502	2050	39	76	344	29	30	74

noch Tabelle 12a: Die land- und forstwirtschaftlichen Betriebe mit betriebseigenen Schleppern
nach dem Anteil der Zwischen- und Nachfruchtanbaufläche am Ackerland

Grössenklassen nach der landwirtschaftlich benutzten Fläche	Gesamtzahl der Betriebe mit betriebs- eigenen Schleppern (einschl. Einachs- schlepper)	Darunter Betriebe mit Zwischen- und Nachfruchtanbau							
		Zahl der Betriebe insgesamt	Anbaufläche ha	In den Betrieben (Spalte 2) betrug der Zwischen- u. Nachfruchtanbau in vH des Ackerlandes					
				unter 5	5 bis unter 10	10 bis unter 15	15 bis unter 20	20 bis unter 25	25 und darüber
				Zahl der Betriebe					
				1	2	3	4	5	6

Rheinland-Pfalz

unter 5 ha	1 220	372	97	10	98	126	44	27	67
5 bis unter 10 "	954	490	284	49	182	127	58	33	41
10 " " 20 "	1 406	793	910	101	293	257	81	24	37
20 " " 50 "	826	464	1 029	79	162	147	35	17	24
50 " " 100 "	167	121	651	18	40	36	13	5	9
100 " " 200 "	41	31	402	—	12	8	2	3	6
200 ha und darüber	2	2	36	1	—	1	—	—	—
Zusammen . . .	4 616	2 273	3 409	258	787	702	233	109	184

Regierungsbezirk Koblenz

unter 5 ha	407	93	22	5	32	35	7	1	13
5 bis unter 10 "	263	119	66	11	51	30	9	9	9
10 " " 20 "	219	135	133	14	51	52	12	2	4
20 " " 50 "	142	88	218	13	26	33	8	4	4
50 " " 100 "	38	29	213	1	9	10	2	2	5
100 " " 200 "	5	4	48	—	1	2	1	—	—
200 ha und darüber	—	—	—	—	—	—	—	—	—
Zusammen . . .	1 074	468	700	44	170	162	39	18	35

Regierungsbezirk Trier

unter 5 ha	352	87	16	1	24	33	7	6	16
5 bis unter 10 "	199	102	41	4	45	32	10	4	7
10 " " 20 "	170	88	83	8	41	21	9	3	6
20 " " 50 "	136	84	158	3	42	32	3	1	3
50 " " 100 "	43	28	125	4	8	11	3	1	1
100 " " 200 "	14	10	120	—	3	2	1	1	3
200 ha und darüber	—	—	—	—	—	—	—	—	—
Zusammen . . .	914	399	543	20	163	131	33	16	36

Regierungsbezirk Montabaur

unter 5 ha	57	28	6	—	6	15	5	1	1
5 bis unter 10 "	55	38	17	5	12	12	7	—	2
10 " " 20 "	20	15	19	1	5	4	4	—	1
20 " " 50 "	21	15	30	2	4	5	3	1	—
50 " " 100 "	15	14	59	1	8	3	1	—	1
100 " " 200 "	4	4	31	—	2	1	—	1	—
200 ha und darüber	—	—	—	—	—	—	—	—	—
Zusammen . . .	172	114	162	9	37	40	20	3	5

Regierungsbezirk Rheinhessen

unter 5 ha	159	48	14	—	15	17	6	6	4
5 bis unter 10 "	217	101	65	15	33	28	12	8	5
10 " " 20 "	488	261	287	44	101	87	18	5	6
20 " " 50 "	230	100	196	28	36	23	4	3	6
50 " " 100 "	17	10	63	3	1	2	3	—	1
100 " " 200 "	4	1	10	—	1	—	—	—	—
200 ha und darüber	—	—	—	—	—	—	—	—	—
Zusammen . . .	1 115	521	635	90	187	157	43	22	22

noch Tabelle 12a: Die land- und forstwirtschaftlichen Betriebe mit betriebseigenen Schleppern
nach dem Anteil der Zwischen- und Nachfruchtanbaufläche am Ackerland

Größenklassen nach der landwirtschaftlich benutzten Fläche	Gesamtzahl der Betriebe mit betriebs- eigenen Schleppern (einschl. Einachs- schlepper)	Darunter Betriebe mit Zwischen- und Nachfruchtanbau							
		Zahl der Betriebe insgesamt	Anbaufläche ha	In den Betrieben (Spalte 2) betrug der Zwischen- u. Nachfruchtanbau in v H des Ackerlandes					
				unter 5	5 bis unter 10	10 bis unter 15	15 bis unter 20	20 bis unter 25	25 und darüber
				Zahl der Betriebe					
	1	2	3	4	5	6	7	8	9

Regierungsbezirk Pfalz

unter 5 ha	245	116	39	4	21	26	19	13	33
5 bis unter 10 "	220	130	95	14	41	25	20	12	18
10 " " 20 "	509	294	388	34	95	93	38	14	20
20 " " 50 "	297	177	427	33	54	54	17	8	11
50 " " 100 "	54	40	191	9	14	10	4	2	1
100 " " 200 "	14	12	193	—	5	3	—	1	3
200 ha und darüber	2	2	36	1	—	1	—	—	—
Zusammen . . .	1341	771	1369	95	230	212	98	50	86

Baden

unter 5 ha	517	310	165	2	20	42	36	38	172
5 bis unter 10 "	777	524	347	22	103	105	79	68	147
10 " " 20 "	777	536	557	50	131	112	106	63	74
20 " " 50 "	469	334	591	29	96	104	55	24	26
50 " " 100 "	58	42	267	3	5	10	9	5	10
100 " " 200 "	16	13	154	—	3	4	1	3	2
200 ha und darüber	6	4	69	—	1	1	1	—	1
Zusammen . . .	2620	1763	2150	106	359	378	287	201	432

Württemberg-Hohenzollern (einschl. Lindau)

unter 5 ha	604	43	10	6	13	4	4	7	9
5 bis unter 10 "	922	114	41	15	32	27	12	8	20
10 " " 20 "	1152	186	104	45	45	35	19	9	33
20 " " 50 "	1054	208	210	93	52	27	11	6	19
50 " " 100 "	130	38	121	17	9	3	6	—	3
100 " " 200 "	43	12	89	2	5	1	2	1	1
200 ha und darüber	9	3	24	1	2	—	—	—	—
Zusammen . . .	3914	604	599	179	158	97	54	31	85

**Tabelle 13. Die land- und forstwirtschaftlichen Betriebe mit betriebseigenen Schleppern
nach der Zahl der Teilstücke**

Grössenklassen nach der landwirtschaftlich benutzten Fläche	Gesamtzahl der Betriebe mit betriebs- eigenen Schleppern (einschl. Einachs- schlepper)	Die Betriebe (Spalte 1) verteilen sich nach der Zahl der räumlich voneinander getrennt liegenden Stücke der landwirtschaftlich benutzten Fläche auf folgende Gruppen											
		Teilstücke der landwirtschaftlich benutzten Fläche											
		bis 5	6 bis 10	11 bis 20	21 bis 30	31 bis 40	41 bis 50	51 bis 60	61 bis 70	71 bis 80	81 bis 90	91 bis 100	101 und mehr
		Zahl der Betriebe											
	1	2	3	4	5	6	7	8	9	10	11	12	13

BUNDESGBEIT

	¹⁾												
unter 5 ha	6 601	3 000	1 343	1 280	551	194	87	38	21	19	14	1	10
5 bis unter 7,5 "	4 083	1 388	918	834	492	254	91	44	21	10	11	4	16
7,5 " " 10 "	3 838	1 124	906	864	460	245	110	55	24	12	11	8	19
10 " " 15 "	7 843	2 341	1 851	1 816	885	433	224	127	53	42	28	13	30
15 " " 20 "	8 173	2 617	1 968	1 924	825	409	179	110	54	31	15	12	29
20 " " 30 "	14 153	5 000	3 487	3 203	1 360	602	220	96	73	39	29	10	34
30 " " 50 "	15 359	6 044	3 940	3 238	1 172	557	223	76	41	24	13	9	22
50 " " 75 "	6 085	2 873	1 474	1 135	354	126	59	29	9	8	6	4	8
75 " " 100 "	2 047	1 089	439	325	110	32	26	9	5	4	1	1	6
100 " " 150 "	1 349	748	267	195	68	30	17	10	4	2	4	1	3
150 " " 200 "	498	312	89	55	16	11	5	2	1	1	3	2	1
200 ha und darüber	672	478	91	50	25	17	7	2	—	1	—	1	—
Zusammen . . .	¹⁾ 70 701	27 014	16 773	14 919	6 318	2 910	1 248	598	306	193	135	66	178

Schleswig-Holstein

unter 5 ha	58	58	—	—	—	—	—	—	—	—	—	—	—
5 bis unter 7,5 "	40	35	5	—	—	—	—	—	—	—	—	—	—
7,5 " " 10 "	27	24	3	—	—	—	—	—	—	—	—	—	—
10 " " 15 "	94	64	29	1	—	—	—	—	—	—	—	—	—
15 " " 20 "	130	87	38	5	—	—	—	—	—	—	—	—	—
20 " " 30 "	497	303	140	50	4	—	—	—	—	—	—	—	—
30 " " 50 "	1 297	677	370	230	18	1	1	—	—	—	—	—	—
50 " " 75 "	1 016	483	254	250	29	—	—	—	—	—	—	—	—
75 " " 100 "	343	181	84	69	7	1	—	—	—	1	—	—	—
100 " " 150 "	187	144	18	20	4	1	—	—	—	—	—	—	—
150 " " 200 "	92	82	7	2	—	1	—	—	—	—	—	—	—
200 ha und darüber	241	223	10	4	4	—	—	—	—	—	—	—	—
Zusammen . . .	4 022	2 361	958	631	66	4	1	—	—	1	—	—	—

Hamburg

unter 5 ha	216	210	6	—	—	—	—	—	—	—	—	—	—
5 bis unter 7,5 "	25	23	2	—	—	—	—	—	—	—	—	—	—
7,5 " " 10 "	12	9	2	1	—	—	—	—	—	—	—	—	—
10 " " 15 "	36	27	8	1	—	—	—	—	—	—	—	—	—
15 " " 20 "	22	19	2	1	—	—	—	—	—	—	—	—	—
20 " " 30 "	46	33	10	2	1	—	—	—	—	—	—	—	—
30 " " 50 "	44	25	7	12	—	—	—	—	—	—	—	—	—
50 " " 75 "	13	3	5	3	2	—	—	—	—	—	—	—	—
75 " " 100 "	2	1	1	—	—	—	—	—	—	—	—	—	—
100 " " 150 "	3	—	1	2	—	—	—	—	—	—	—	—	—
150 " " 200 "	1	—	—	—	—	1	—	—	—	—	—	—	—
200 ha und darüber	2	2	—	—	—	—	—	—	—	—	—	—	—
Zusammen . . .	422	352	44	22	3	1	—	—	—	—	—	—	—

1) Einschliesslich 43 Betriebe ohne landw. benutzte Fläche.

noch Tabelle 13: Die land- und forstwirtschaftlichen Betriebe mit betriebseigenen Schleppern
nach der Zahl der Teilstücke

Größenklassen nach der landwirtschaftlich benutzten Fläche	Gesamtzahl der Betriebe mit betriebs- eigenen Schleppern (einschl. Einachs- schlepper)	Die Betriebe (Spalte 1) verteilen sich nach der Zahl der räumlich voneinander getrennt liegenden Stücke der landwirtschaftlich benutzten Fläche auf folgende Gruppen											
		Teilstücke der landwirtschaftlich benutzten Fläche											
		bis 5	6 bis 10	11 bis 20	21 bis 30	31 bis 40	41 bis 50	51 bis 60	61 bis 70	71 bis 80	81 bis 90	91 bis 100	101 und mehr
		Zahl der Betriebe											
	1	2	3	4	5	6	7	8	9	10	11	12	13

Niedersachsen

unter 5 ha	418	334	79	5	—	—	—	—	—	—	—	—	—
5 bis unter 7,5 "	291	188	94	9	—	—	—	—	—	—	—	—	—
7,5 " " 10 "	314	158	122	33	1	—	—	—	—	—	—	—	—
10 " " 15 "	874	371	368	128	7	—	—	—	—	—	—	—	—
15 " " 20 "	1065	414	446	191	12	2	—	—	—	—	—	—	—
20 " " 30 "	2374	836	986	508	40	3	1	—	—	—	—	—	—
30 " " 50 "	3969	1389	1555	912	100	12	1	—	—	—	—	—	—
50 " " 75 "	1937	874	630	353	64	13	3	—	—	—	—	—	—
75 " " 100 "	577	271	165	99	29	7	5	1	—	—	—	—	—
100 " " 150 "	358	184	85	61	19	6	1	1	—	1	—	—	—
150 " " 200 "	146	74	38	22	6	3	2	1	—	—	—	—	—
200 ha und darüber	204	117	46	22	8	7	2	1	—	—	—	1	—
Zusammen . . .	12527	5210	4614	2343	286	53	15	4	—	1	—	1	—

Regierungsbezirk Hannover

unter 5 ha	87	72	15	—	—	—	—	—	—	—	—	—	—
5 bis unter 7,5 "	55	32	22	1	—	—	—	—	—	—	—	—	—
7,5 " " 10 "	68	40	22	6	—	—	—	—	—	—	—	—	—
10 " " 15 "	214	106	84	24	—	—	—	—	—	—	—	—	—
15 " " 20 "	339	153	133	51	1	1	—	—	—	—	—	—	—
20 " " 30 "	730	274	314	137	4	1	—	—	—	—	—	—	—
30 " " 50 "	792	235	346	197	11	3	—	—	—	—	—	—	—
50 " " 75 "	249	90	89	50	17	2	1	—	—	—	—	—	—
75 " " 100 "	70	35	18	10	5	1	1	—	—	—	—	—	—
100 " " 150 "	49	29	12	5	2	1	—	—	—	—	—	—	—
150 " " 200 "	24	8	9	7	—	—	—	—	—	—	—	—	—
200 ha und darüber	28	16	7	4	—	1	—	—	—	—	—	—	—
Zusammen . . .	2765	1090	1071	482	40	10	2	—	—	—	—	—	—

Regierungsbezirk Hildesheim

unter 5 ha	77	53	22	2	—	—	—	—	—	—	—	—	—
5 bis unter 7,5 "	62	32	25	5	—	—	—	—	—	—	—	—	—
7,5 " " 10 "	79	32	27	19	1	—	—	—	—	—	—	—	—
10 " " 15 "	279	69	147	60	3	—	—	—	—	—	—	—	—
15 " " 20 "	280	70	139	64	7	—	—	—	—	—	—	—	—
20 " " 30 "	504	135	207	146	15	1	—	—	—	—	—	—	—
30 " " 50 "	532	119	218	172	19	3	1	—	—	—	—	—	—
50 " " 75 "	194	40	66	72	16	—	—	—	—	—	—	—	—
75 " " 100 "	70	24	15	20	7	2	1	1	—	—	—	—	—
100 " " 150 "	65	32	11	15	6	1	—	—	—	—	—	—	—
150 " " 200 "	42	23	11	3	2	1	1	1	—	—	—	—	—
200 ha und darüber	55	28	13	3	6	4	1	—	—	—	—	—	—
Zusammen . . .	2239	657	901	581	82	12	4	2	—	—	—	—	—

noch Tabelle 13: Die land- und forstwirtschaftlichen Betriebe mit betriebseigenen Schleppern
nach der Zahl der Teilstücke

Größenklassen nach der landwirtschaftlich benutzten Fläche	Gesamtzahl der Betriebe mit betriebs- eigenen Schleppern (einschl. Einachs- schlepper)	Die Betriebe (Spalte 1) verteilen sich nach der Zahl der räumlich voneinander getrennt liegenden Stücke der landwirtschaftlich benutzten Fläche auf folgende Gruppen											
		Teilstücke der landwirtschaftlich benutzten Fläche											
		bis 5	6 bis 10	11 bis 20	21 bis 30	31 bis 40	41 bis 50	51 bis 60	61 bis 70	71 bis 80	81 bis 90	91 bis 100	101 und mehr
		Zahl der Betriebe											
	1	2	3	4	5	6	7	8	9	10	11	12	13

Regierungsbezirk Lüneburg

unter 5 ha	99	80	18	1	—	—	—	—	—	—	—	—	—
5 bis unter 7,5 "	82	52	27	3	—	—	—	—	—	—	—	—	—
7,5 " " 10 "	80	32	45	3	—	—	—	—	—	—	—	—	—
10 " " 15 "	155	68	66	20	1	—	—	—	—	—	—	—	—
15 " " 20 "	142	61	52	29	—	—	—	—	—	—	—	—	—
20 " " 30 "	423	149	171	93	10	—	—	—	—	—	—	—	—
30 " " 50 "	1330	494	548	251	34	3	—	—	—	—	—	—	—
50 " " 75 "	712	359	232	103	12	5	1	—	—	—	—	—	—
75 " " 100 "	183	92	64	19	6	2	—	—	—	—	—	—	—
100 " " 150 "	79	45	23	8	2	—	—	1	—	—	—	—	—
150 " " 200 "	23	17	4	—	—	1	1	—	—	—	—	—	—
200 ha und darüber	33	23	4	2	2	1	—	—	—	—	—	1	—
Zusammen . . .	3341	1472	1254	532	67	12	2	1	—	—	—	1	—

Regierungsbezirk Stade

unter 5 ha	32	28	3	1	—	—	—	—	—	—	—	—	—
5 bis unter 7,5 "	17	12	5	—	—	—	—	—	—	—	—	—	—
7,5 " " 10 "	25	15	9	1	—	—	—	—	—	—	—	—	—
10 " " 15 "	44	25	13	5	1	—	—	—	—	—	—	—	—
15 " " 20 "	40	17	16	6	1	—	—	—	—	—	—	—	—
20 " " 30 "	91	40	32	17	2	—	—	—	—	—	—	—	—
30 " " 50 "	285	111	103	61	10	—	—	—	—	—	—	—	—
50 " " 75 "	196	109	65	20	2	—	—	—	—	—	—	—	—
75 " " 100 "	68	40	18	6	3	1	—	—	—	—	—	—	—
100 " " 150 "	38	25	5	4	3	—	—	—	—	1	—	—	—
150 " " 200 "	6	6	—	—	—	—	—	—	—	—	—	—	—
200 ha und darüber	9	6	1	2	—	—	—	—	—	—	—	—	—
Zusammen . . .	851	434	270	123	22	1	—	—	—	1	—	—	—

Regierungsbezirk Osnabrück

unter 5 ha	42	32	9	1	—	—	—	—	—	—	—	—	—
5 bis unter 7,5 "	21	16	5	—	—	—	—	—	—	—	—	—	—
7,5 " " 10 "	16	8	5	3	—	—	—	—	—	—	—	—	—
10 " " 15 "	58	33	12	11	2	—	—	—	—	—	—	—	—
15 " " 20 "	92	42	31	17	1	1	—	—	—	—	—	—	—
20 " " 30 "	175	88	64	19	3	—	1	—	—	—	—	—	—
30 " " 50 "	193	84	47	54	7	1	—	—	—	—	—	—	—
50 " " 75 "	70	31	16	20	1	1	1	—	—	—	—	—	—
75 " " 100 "	16	6	7	3	—	—	—	—	—	—	—	—	—
100 " " 150 "	13	11	1	—	1	—	—	—	—	—	—	—	—
150 " " 200 "	4	3	1	—	—	—	—	—	—	—	—	—	—
200 ha und darüber	11	9	1	1	—	—	—	—	—	—	—	—	—
Zusammen . . .	711	363	199	129	15	3	2	—	—	—	—	—	—

noch Tabelle 13: Die land- und forstwirtschaftlichen Betriebe mit betriebseigenen Schleppern
nach der Zahl der Teilstücke

Grössenklassen nach der landwirtschaftlich benutzten Fläche	Gesamtzahl der Betriebe mit betriebs- eigenen Schleppern (einschl. Einachs- schlepper)	Die Betriebe (Spalte 1) verteilen sich nach der Zahl der räumlich voneinander getrennt liegenden Stücke der landwirtschaftlich benutzten Fläche auf folgende Gruppen											
		Teilstücke der landwirtschaftlich benutzten Fläche											
		bis 5	6 bis 10	11 bis 20	21 bis 30	31 bis 40	41 bis 50	51 bis 60	61 bis 70	71 bis 80	81 bis 90	91 bis 100	101 und mehr
		Zahl der Betriebe											
	1	2	3	4	5	6	7	8	9	10	11	12	13

Regierungsbezirk Aurich

unter 5 ha	14	14	—	—	—	—	—	—	—	—	—	—	—
5 bis unter 7,5 "	13	12	1	—	—	—	—	—	—	—	—	—	—
7,5 " " 10 "	5	5	—	—	—	—	—	—	—	—	—	—	—
10 " " 15 "	11	9	2	—	—	—	—	—	—	—	—	—	—
15 " " 20 "	14	8	5	1	—	—	—	—	—	—	—	—	—
20 " " 30 "	19	14	1	3	1	—	—	—	—	—	—	—	—
30 " " 50 "	113	86	18	7	2	—	—	—	—	—	—	—	—
50 " " 75 "	146	111	17	15	2	1	—	—	—	—	—	—	—
75 " " 100 "	36	26	5	4	1	—	—	—	—	—	—	—	—
100 " " 150 "	9	6	1	—	—	2	—	—	—	—	—	—	—
150 " " 200 "	1	1	—	—	—	—	—	—	—	—	—	—	—
200 ha und darüber	4	4	—	—	—	—	—	—	—	—	—	—	—
Zusammen . . .	385	296	50	30	6	3	—	—	—	—	—	—	—

Verwaltungsbezirk Braunschweig

unter 5 ha	44	33	11	—	—	—	—	—	—	—	—	—	—
5 bis unter 7,5 "	25	18	7	—	—	—	—	—	—	—	—	—	—
7,5 " " 10 "	30	16	13	1	—	—	—	—	—	—	—	—	—
10 " " 15 "	80	34	38	8	—	—	—	—	—	—	—	—	—
15 " " 20 "	118	39	58	19	2	—	—	—	—	—	—	—	—
20 " " 30 "	290	78	148	60	3	1	—	—	—	—	—	—	—
30 " " 50 "	397	116	177	94	9	1	—	—	—	—	—	—	—
50 " " 75 "	228	53	106	55	12	2	—	—	—	—	—	—	—
75 " " 100 "	105	29	31	35	6	1	3	—	—	—	—	—	—
100 " " 150 "	91	27	30	28	4	1	1	—	—	—	—	—	—
150 " " 200 "	39	11	11	12	4	1	—	—	—	—	—	—	—
200 ha und darüber	59	27	19	10	—	1	1	1	—	—	—	—	—
Zusammen . . .	1506	481	649	322	40	8	5	1	—	—	—	—	—

Verwaltungsbezirk Oldenburg

unter 5 ha	23	22	1	—	—	—	—	—	—	—	—	—	—
5 bis unter 7,5 "	16	14	2	—	—	—	—	—	—	—	—	—	—
7,5 " " 10 "	11	10	1	—	—	—	—	—	—	—	—	—	—
10 " " 15 "	33	27	6	—	—	—	—	—	—	—	—	—	—
15 " " 20 "	40	24	12	4	—	—	—	—	—	—	—	—	—
20 " " 30 "	142	58	49	33	2	—	—	—	—	—	—	—	—
30 " " 50 "	327	144	98	76	8	1	—	—	—	—	—	—	—
50 " " 75 "	142	81	39	18	2	2	—	—	—	—	—	—	—
75 " " 100 "	29	19	7	2	1	—	—	—	—	—	—	—	—
100 " " 150 "	14	9	2	1	1	1	—	—	—	—	—	—	—
150 " " 200 "	7	5	2	—	—	—	—	—	—	—	—	—	—
200 ha und darüber	5	4	1	—	—	—	—	—	—	—	—	—	—
Zusammen . . .	789	417	220	134	14	4	—	—	—	—	—	—	—

noch Tabelle 13: Die land- und forstwirtschaftlichen Betriebe mit betriebseigenen Schleppern
nach der Zahl der Teilstücke

Größenklassen nach der landwirtschaftlich benutzten Fläche	Gesamtzahl der Betriebe mit betriebs- eigenen Schleppern (einschl. Einachs- schlepper)	Die Betriebe (Spalte 1) verteilen sich nach der Zahl der räumlich voneinander getrennt liegenden Stücke der landwirtschaftlich benutzten Fläche auf folgende Gruppen											
		Teilstücke der landwirtschaftlich benutzten Fläche											
		bis 5	6 bis 10	11 bis 20	21 bis 30	31 bis 40	41 bis 50	51 bis 60	61 bis 70	71 bis 80	81 bis 90	91 bis 100	101 und mehr
		Zahl der Betriebe											
	1	2	3	4	5	6	7	8	9	10	11	12	13

Nordrhein-Westfalen

unter 5 ha	805	622	121	53	7	2	—	—	—	—	—	—	—
5 bis unter 7,5 "	391	238	100	43	9	—	1	—	—	—	—	—	—
7,5 " " 10 "	332	142	115	61	10	3	1	—	—	—	—	—	—
10 " " 15 "	881	393	249	190	42	6	1	—	—	—	—	—	—
15 " " 20 "	1 247	538	316	309	66	17	—	1	—	—	—	—	—
20 " " 30 "	2 509	1 209	633	486	148	31	2	—	—	—	—	—	—
30 " " 50 "	2 972	1 733	668	429	102	30	7	3	—	—	—	—	—
50 " " 75 "	1 248	795	243	141	50	14	5	—	—	—	—	—	—
75 " " 100 "	476	309	69	63	25	4	4	1	1	—	—	—	—
100 " " 150 "	279	177	49	37	10	3	1	2	—	—	—	—	—
150 " " 200 "	64	44	13	5	—	1	—	—	—	—	—	1	—
200 ha und darüber	61	46	8	2	4	1	—	—	—	—	—	—	—
Zusammen . . .	11 265	6 246	2 584	1 819	473	112	22	7	1	—	—	1	—

Regierungsbezirk Düsseldorf

unter 5 ha	186	156	15	15	—	—	—	—	—	—	—	—	—
5 bis unter 7,5 "	86	57	17	9	3	—	—	—	—	—	—	—	—
7,5 " " 10 "	63	35	20	7	1	—	—	—	—	—	—	—	—
10 " " 15 "	215	117	62	25	11	—	—	—	—	—	—	—	—
15 " " 20 "	341	179	82	54	22	4	—	—	—	—	—	—	—
20 " " 30 "	698	402	146	98	43	8	1	—	—	—	—	—	—
30 " " 50 "	647	423	110	85	22	6	—	1	—	—	—	—	—
50 " " 75 "	208	139	31	25	11	2	—	—	—	—	—	—	—
75 " " 100 "	79	49	7	12	10	1	—	—	—	—	—	—	—
100 " " 150 "	45	32	10	2	—	1	—	—	—	—	—	—	—
150 " " 200 "	9	6	1	1	—	—	—	—	—	—	—	1	—
200 ha und darüber	3	2	1	—	—	—	—	—	—	—	—	—	—
Zusammen . . .	2 580	1 597	502	333	123	22	1	1	—	—	—	1	—

Regierungsbezirk Köln

unter 5 ha	201	120	49	25	5	2	—	—	—	—	—	—	—
5 bis unter 7,5 "	102	36	37	23	5	—	1	—	—	—	—	—	—
7,5 " " 10 "	95	23	31	30	7	3	1	—	—	—	—	—	—
10 " " 15 "	220	52	51	91	22	3	1	—	—	—	—	—	—
15 " " 20 "	245	55	49	112	22	6	—	1	—	—	—	—	—
20 " " 30 "	363	57	86	151	59	9	1	—	—	—	—	—	—
30 " " 50 "	316	79	67	126	29	8	5	2	—	—	—	—	—
50 " " 75 "	198	70	52	48	20	6	2	—	—	—	—	—	—
75 " " 100 "	122	50	27	27	10	2	4	1	1	—	—	—	—
100 " " 150 "	83	36	14	23	8	1	1	—	—	—	—	—	—
150 " " 200 "	11	5	3	2	—	1	—	—	—	—	—	—	—
200 ha und darüber	8	5	—	—	2	1	—	—	—	—	—	—	—
Zusammen . . .	1 964	588	466	658	189	42	16	4	1	—	—	—	—

noch Tabelle 13: Die land- und forstwirtschaftlichen Betriebe mit betriebseigenen Schleppern
nach der Zahl der Teilstücke

Größenklassen nach der landwirtschaftlich benutzten Fläche	Gesamtzahl der Betriebe mit betriebs- eigenen Schleppern (einschl. Einachs- schlepper)	Die Betriebe (Spalte 1) verteilen sich nach der Zahl der räumlich voneinander getrennt liegenden Stücke der landwirtschaftlich benutzten Fläche auf folgende Gruppen											
		Teilstücke der landwirtschaftlich benutzten Fläche											
		bis 5	6 bis 10	11 bis 20	21 bis 30	31 bis 40	41 bis 50	51 bis 60	61 bis 70	71 bis 80	81 bis 90	91 bis 100	101 und mehr
		Zahl der Betriebe											
		1	2	3	4	5	6	7	8	9	10	11	12

Regierungsbezirk Aachen

unter 5 ha	81	47	25	8	1	—	—	—	—	—	—	—	—	—
5 bis unter 7,5 "	42	14	16	11	1	—	—	—	—	—	—	—	—	—
7,5 " " 10 "	52	13	23	14	2	—	—	—	—	—	—	—	—	—
10 " " 15 "	145	37	44	52	9	3	—	—	—	—	—	—	—	—
15 " " 20 "	225	41	54	101	22	7	—	—	—	—	—	—	—	—
20 " " 30 "	295	81	54	107	42	11	—	—	—	—	—	—	—	—
30 " " 50 "	236	65	42	74	38	15	2	—	—	—	—	—	—	—
50 " " 75 "	131	49	32	29	14	4	3	—	—	—	—	—	—	—
75 " " 100 "	65	38	11	12	3	1	—	—	—	—	—	—	—	—
100 " " 150 "	28	13	5	7	1	—	—	2	—	—	—	—	—	—
150 " " 200 "	6	3	2	1	—	—	—	—	—	—	—	—	—	—
200 ha und darüber	5	3	—	—	2	—	—	—	—	—	—	—	—	—
Zusammen . . .	1311	404	308	416	135	41	5	2	—	—	—	—	—	—

Regierungsbezirk Münster

unter 5 ha	65	59	6	—	—	—	—	—	—	—	—	—	—	—
5 bis unter 7,5 "	33	27	6	—	—	—	—	—	—	—	—	—	—	—
7,5 " " 10 "	29	22	6	1	—	—	—	—	—	—	—	—	—	—
10 " " 15 "	66	46	18	2	—	—	—	—	—	—	—	—	—	—
15 " " 20 "	72	45	19	8	—	—	—	—	—	—	—	—	—	—
20 " " 30 "	324	221	72	28	3	—	—	—	—	—	—	—	—	—
30 " " 50 "	831	601	176	47	6	1	—	—	—	—	—	—	—	—
50 " " 75 "	311	251	45	12	2	1	—	—	—	—	—	—	—	—
75 " " 100 "	72	61	6	5	—	—	—	—	—	—	—	—	—	—
100 " " 150 "	29	24	4	—	—	1	—	—	—	—	—	—	—	—
150 " " 200 "	6	4	2	—	—	—	—	—	—	—	—	—	—	—
200 ha und darüber	—	—	—	—	—	—	—	—	—	—	—	—	—	—
Zusammen . . .	1838	1361	300	103	11	3	—	—	—	—	—	—	—	—

Regierungsbezirk Detmold

unter 5 ha	166	151	14	1	—	—	—	—	—	—	—	—	—	—
5 bis unter 7,5 "	83	69	14	—	—	—	—	—	—	—	—	—	—	—
7,5 " " 10 "	48	30	15	3	—	—	—	—	—	—	—	—	—	—
10 " " 15 "	114	61	44	9	—	—	—	—	—	—	—	—	—	—
15 " " 20 "	213	134	63	16	—	—	—	—	—	—	—	—	—	—
20 " " 30 "	457	269	142	44	—	2	—	—	—	—	—	—	—	—
30 " " 50 "	445	268	132	42	3	—	—	—	—	—	—	—	—	—
50 " " 75 "	188	136	35	15	1	1	—	—	—	—	—	—	—	—
75 " " 100 "	64	53	7	3	1	—	—	—	—	—	—	—	—	—
100 " " 150 "	59	46	9	4	—	—	—	—	—	—	—	—	—	—
150 " " 200 "	21	16	4	1	—	—	—	—	—	—	—	—	—	—
200 ha und darüber	36	28	6	2	—	—	—	—	—	—	—	—	—	—
Zusammen . . .	1894	1261	485	140	5	3	—	—	—	—	—	—	—	—

noch Tabelle 13: Die land- und forstwirtschaftlichen Betriebe mit betriebseigenen Schleppern
nach der Zahl der Teilstücke

Größenklassen nach der landwirtschaftlich benutzten Fläche	Gesamtzahl der Betriebe mit betriebs- eigenen Schleppern (einschl. Einachs- schlepper)	Die Betriebe (Spalte 1) verteilen sich nach der Zahl der räumlich voneinander getrennt liegenden Stücke der landwirtschaftlich benutzten Fläche auf folgende Gruppen											
		Teilstücke der landwirtschaftlich benutzten Fläche											
		bis 5	6 bis 10	11 bis 20	21 bis 30	31 bis 40	41 bis 50	51 bis 60	61 bis 70	71 bis 80	81 bis 90	91 bis 100	101 und mehr
		Zahl der Betriebe											
		1	2	3	4	5	6	7	8	9	10	11	12

Regierungsbezirk Arnberg

unter 5 ha	106	89	12	4	1	—	—	—	—	—	—	—	—
5 bis unter 7,5 "	45	35	10	—	—	—	—	—	—	—	—	—	—
7,5 " " 10 "	45	19	20	6	—	—	—	—	—	—	—	—	—
10 " " 15 "	121	80	30	11	—	—	—	—	—	—	—	—	—
15 " " 20 "	151	84	49	18	—	—	—	—	—	—	—	—	—
20 " " 30 "	372	179	133	58	1	1	—	—	—	—	—	—	—
30 " " 50 "	497	297	141	55	4	—	—	—	—	—	—	—	—
50 " " 75 "	212	150	48	12	2	—	—	—	—	—	—	—	—
75 " " 100 "	74	58	11	4	1	—	—	—	—	—	—	—	—
100 " " 150 "	35	26	7	1	1	—	—	—	—	—	—	—	—
150 " " 200 "	11	10	1	—	—	—	—	—	—	—	—	—	—
200 ha und darüber	9	8	1	—	—	—	—	—	—	—	—	—	—
Zusammen . . .	1 678	1 035	463	169	10	1	—	—	—	—	—	—	—

Bremen

unter 5 ha	5	5	—	—	—	—	—	—	—	—	—	—	—
5 bis unter 7,5 "	3	3	—	—	—	—	—	—	—	—	—	—	—
7,5 " " 10 "	2	2	—	—	—	—	—	—	—	—	—	—	—
10 " " 15 "	5	1	4	—	—	—	—	—	—	—	—	—	—
15 " " 20 "	1	1	—	—	—	—	—	—	—	—	—	—	—
20 " " 30 "	7	4	2	1	—	—	—	—	—	—	—	—	—
30 " " 50 "	9	6	1	1	1	—	—	—	—	—	—	—	—
50 " " 75 "	14	12	1	1	—	—	—	—	—	—	—	—	—
75 " " 100 "	—	—	—	—	—	—	—	—	—	—	—	—	—
100 " " 150 "	—	—	—	—	—	—	—	—	—	—	—	—	—
150 " " 200 "	—	—	—	—	—	—	—	—	—	—	—	—	—
200 ha und darüber	—	—	—	—	—	—	—	—	—	—	—	—	—
Zusammen . . .	46	34	8	3	1	—	—	—	—	—	—	—	—

Hessen

unter 5 ha	549	217	179	104	29	13	3	2	—	2	—	—	—
5 bis unter 7,5 "	275	47	85	76	36	13	7	2	5	1	—	2	1
7,5 " " 10 "	307	47	90	76	36	20	16	6	4	2	6	2	2
10 " " 15 "	703	91	179	216	97	45	30	18	4	9	3	2	9
15 " " 20 "	654	90	191	174	72	58	26	13	14	5	2	2	7
20 " " 30 "	848	198	278	195	59	44	24	19	10	5	8	1	7
30 " " 50 "	537	147	194	92	45	13	15	12	8	2	3	3	3
50 " " 75 "	202	82	46	35	18	3	4	3	1	3	4	1	2
75 " " 100 "	114	60	19	21	9	1	4	—	—	—	—	—	—
100 " " 150 "	126	62	29	15	13	4	2	1	—	—	—	—	—
150 " " 200 "	56	30	11	5	4	3	1	1	—	—	—	1	—
200 ha und darüber	38	25	3	3	4	3	—	—	—	—	—	—	—
Zusammen . . .	4 409	1 096	1 304	1 012	422	220	132	77	46	29	26	14	31

noch Tabelle 13: Die land- und forstwirtschaftlichen Betriebe mit betriebseigenen Schleppern
nach der Zahl der Teilstücke

Größenklassen nach der landwirtschaftlich benutzten Fläche	Gesamtzahl der Betriebe mit betriebs- eigenen Schleppern (einschl. Einachs- schlepper)	Die Betriebe (Spalte 1) verteilen sich nach der Zahl der räumlich v. einander getrennt liegenden Stücke der landwirtschaftlich benutzten Fläche auf folgende Gruppen											
		Teilstücke der landwirtschaftlich benutzten Fläche											
		bis 5	6 bis 10	11 bis 20	21 bis 30	31 bis 40	41 bis 50	51 bis 60	61 bis 70	71 bis 80	81 bis 90	91 bis 100	101 und mehr
		Zahl der Betriebe											
	1	2	3	4	5	6	7	8	9	10	11	12	13

Regierungsbezirk Darmstadt

unter 5 ha	140	50	46	33	8	2	1	—	—	—	—	—	—
5 bis unter 7,5 "	100	11	21	38	18	7	4	1	—	—	—	—	—
7,5 " " 10 "	95	9	26	22	22	6	5	2	1	1	1	—	—
10 " " 15 "	285	23	39	95	59	30	17	11	1	5	—	2	3
15 " " 20 "	252	21	21	71	47	47	21	8	5	3	1	1	6
20 " " 30 "	233	30	21	53	39	32	20	17	10	2	5	—	4
30 " " 50 "	116	23	10	16	20	13	12	9	6	—	3	3	1
50 " " 75 "	52	11	5	8	13	1	4	2	1	2	3	1	1
75 " " 100 "	29	11	3	6	6	—	3	—	—	—	—	—	—
100 " " 150 "	37	13	5	8	7	1	2	1	—	—	—	—	—
150 " " 200 "	16	6	1	3	3	2	1	—	—	—	—	—	—
200 ha und darüber	7	3	—	1	1	2	—	—	—	—	—	—	—
Zusammen . . .	1362	211	198	354	243	143	90	51	24	13	13	7	15

Regierungsbezirk Kassel

unter 5 ha	161	86	59	14	2	—	—	—	—	—	—	—	—
5 bis unter 7,5 "	97	25	52	20	—	—	—	—	—	—	—	—	—
7,5 " " 10 "	126	33	54	35	1	1	—	1	—	—	1	—	—
10 " " 15 "	287	60	123	96	8	—	—	—	—	—	—	—	—
15 " " 20 "	337	64	164	94	13	2	—	—	—	—	—	—	—
20 " " 30 "	565	160	253	129	17	5	1	—	—	—	—	—	—
30 " " 50 "	385	120	178	66	19	—	1	1	—	—	—	—	—
50 " " 75 "	122	55	36	26	3	2	—	—	—	—	—	—	—
75 " " 100 "	71	44	13	12	2	—	—	—	—	—	—	—	—
100 " " 150 "	75	42	24	5	2	2	—	—	—	—	—	—	—
150 " " 200 "	33	20	10	2	—	1	—	—	—	—	—	—	—
200 ha und darüber	29	21	3	2	2	1	—	—	—	—	—	—	—
Zusammen . . .	2288	730	969	501	69	14	2	2	—	—	1	—	—

Regierungsbezirk Wiesbaden

unter 5 ha	248	81	74	57	19	11	2	2	—	2	—	—	—
5 bis unter 7,5 "	78	11	12	18	18	6	3	1	5	1	—	2	1
7,5 " " 10 "	86	5	10	19	13	13	11	3	3	1	4	2	2
10 " " 15 "	131	8	17	25	30	15	13	7	3	4	3	—	6
15 " " 20 "	65	5	6	9	12	9	5	5	9	2	1	1	1
20 " " 30 "	50	8	4	13	3	7	3	2	—	3	3	1	3
30 " " 50 "	36	4	6	10	6	—	2	2	2	2	—	—	2
50 " " 75 "	28	16	5	1	2	—	—	1	—	1	1	—	1
75 " " 100 "	14	5	3	3	1	1	1	—	—	—	—	—	—
100 " " 150 "	14	7	—	2	4	1	—	—	—	—	—	—	—
150 " " 200 "	7	4	—	—	1	—	—	1	—	—	—	1	—
200 ha und darüber	2	1	—	—	1	—	—	—	—	—	—	—	—
Zusammen . . .	759	155	137	157	110	63	40	24	22	16	12	7	16

noch Tabelle 13: Die land- und forstwirtschaftlichen Betriebe mit betriebseigenen Schleppern
nach der Zahl der Teilstücke

Größenklassen nach der landwirtschaftlich benutzten Fläche	Gesamtzahl der Betriebe mit betriebs- eigenen Schleppern (einschl. Einachs- schlepper)	Die Betriebe (Spalte 1) verteilen sich nach der Zahl der räumlich voneinander getrennt liegenden Stücke der landwirtschaftlich benutzten Fläche auf folgende Gruppen											
		Teilstücke der landwirtschaftlich benutzten Fläche											
		bis 5	6 bis 10	11 bis 20	21 bis 30	31 bis 40	41 bis 50	51 bis 60	61 bis 70	71 bis 80	81 bis 90	91 bis 100	101 und mehr
		Zahl der Betriebe											
	1	2	3	4	5	6	7	8	9	10	11	12	13

Württemberg-Baden

unter 5 ha	1 122	223	244	380	215	45	8	5	—	2	—	—	—
5 bis unter 7,5 "	527	36	61	127	151	92	38	16	4	—	1	1	—
7,5 " " 10 "	379	25	34	94	86	71	33	16	9	4	2	1	4
10 " " 15 "	590	51	54	113	113	95	60	46	18	18	8	5	9
15 " " 20 "	447	49	43	80	92	68	45	29	12	7	5	3	14
20 " " 30 "	603	57	64	122	147	93	47	22	19	12	11	1	8
30 " " 50 "	415	64	35	87	58	61	47	28	15	10	3	4	3
50 " " 75 "	126	39	19	29	17	7	5	7	2	1	—	—	—
75 " " 100 "	80	42	14	8	5	3	3	3	1	—	—	—	1
100 " " 150 "	71	32	11	8	5	4	6	2	1	—	—	—	2
150 " " 200 "	31	19	3	2	2	1	—	—	1	1	2	—	—
200 ha und darüber	17	10	4	2	—	1	—	—	—	—	—	—	—
Zusammen . . .	4 408	647	586	1 052	891	541	292	174	82	55	32	15	41

Landesbezirk Württemberg

unter 5 ha	923	175	201	328	178	33	4	3	—	1	—	—	—
5 bis unter 7,5 "	436	34	52	110	132	73	27	7	1	—	—	—	—
7,5 " " 10 "	295	24	28	79	63	60	21	11	5	1	1	1	1
10 " " 15 "	435	42	42	97	93	66	46	28	8	9	3	1	—
15 " " 20 "	349	45	36	69	84	59	24	16	9	3	1	—	3
20 " " 30 "	522	50	59	112	140	86	34	15	9	10	4	1	2
30 " " 50 "	333	48	27	75	55	52	39	18	11	4	2	1	1
50 " " 75 "	89	25	15	23	10	6	3	5	1	1	—	—	—
75 " " 100 "	53	30	10	4	3	1	3	2	—	—	—	—	—
100 " " 150 "	40	21	6	4	2	2	2	1	1	—	—	—	1
150 " " 200 "	17	13	1	1	—	—	—	—	1	—	1	—	—
200 ha und darüber	10	6	2	1	—	1	—	—	—	—	—	—	—
Zusammen . . .	3 502	513	479	903	760	439	203	106	46	29	12	4	8

Landesbezirk Baden

unter 5 ha	199	48	43	52	37	12	4	2	—	1	—	—	—
5 bis unter 7,5 "	91	2	9	17	19	19	11	9	3	—	1	1	—
7,5 " " 10 "	84	1	6	15	23	11	12	5	4	3	1	—	3
10 " " 15 "	155	9	12	16	20	29	14	18	10	9	5	4	9
15 " " 20 "	98	4	7	11	8	9	21	13	3	4	4	3	11
20 " " 30 "	81	7	5	10	7	7	13	7	10	2	7	—	6
30 " " 50 "	82	16	8	12	3	9	8	10	4	6	1	3	2
50 " " 75 "	37	14	4	6	7	1	2	2	1	—	—	—	—
75 " " 100 "	27	12	4	4	2	2	—	1	1	—	—	—	1
100 " " 150 "	31	11	5	4	3	2	4	1	—	—	—	—	1
150 " " 200 "	14	6	2	1	2	1	—	—	—	1	1	—	—
200 ha und darüber	7	4	2	1	—	—	—	—	—	—	—	—	—
Zusammen . . .	906	134	107	149	131	102	89	68	36	26	20	11	33

noch Tabelle 13: Die land- und forstwirtschaftlichen Betriebe mit betriebseigenen Schleppern
nach der Zahl der Teilstücke

Größenklassen nach der landwirtschaftlich benutzten Fläche	Gesamtzahl der Betriebe mit betriebs- eigenen Schleppern (einschl. Einachs- schlepper)	Die Betriebe (Spalte 1) verteilen sich nach der Zahl der räumlich voneinander getrennt liegenden Stücke der landwirtschaftlich benutzten Fläche auf folgende Gruppen											
		Teilstücke der landwirtschaftlich benutzten Fläche											
		bis 5	6 bis 10	11 bis 20	21 bis 30	31 bis 40	41 bis 50	51 bis 60	61 bis 70	71 bis 80	81 bis 90	91 bis 100	101 und mehr
		Zahl der Betriebe											
	1	2	3	4	5	6	7	8	9	10	11	12	13

Bayern

unter 5 ha	¹⁾ 1087	734	255	55	1	—	—	—	—	—	—	—	—
5 bis unter 7,5 "	1132	541	397	173	21	—	—	—	—	—	—	—	—
7,5 " " 10 "	1211	474	381	296	53	7	—	—	—	—	—	—	—
10 " " 15 "	2764	926	778	771	236	49	4	—	—	—	—	—	—
15 " " 20 "	3168	1008	793	922	341	97	7	—	—	—	—	—	—
20 " " 30 "	5788	1853	1235	1619	752	287	42	—	—	—	—	—	—
30 " " 50 "	5248	1632	1037	1366	740	365	102	6	—	—	—	—	—
50 " " 75 "	1285	466	252	295	153	72	31	11	3	1	—	1	—
75 " " 100 "	344	168	78	52	26	10	5	2	1	1	—	1	—
100 " " 150 "	251	114	59	43	13	10	6	3	—	—	3	—	—
150 " " 200 "	82	41	15	18	3	1	2	—	—	—	1	—	1
200 ha und darüber	92	43	19	16	5	3	5	—	—	1	—	—	—
Zusammen . . .	¹⁾ 22 452	8 000	5 299	5 626	2 344	981	204	22	4	3	4	2	1

Regierungsbezirk Oberbayern

unter 5 ha	²⁾ 377	288	72	10	—	—	—	—	—	—	—	—	—
5 bis unter 7,5 "	347	199	120	26	2	—	—	—	—	—	—	—	—
7,5 " " 10 "	352	181	102	61	8	—	—	—	—	—	—	—	—
10 " " 15 "	908	371	253	229	49	6	—	—	—	—	—	—	—
15 " " 20 "	1131	390	295	309	113	24	—	—	—	—	—	—	—
20 " " 30 "	2298	798	545	621	206	96	32	—	—	—	—	—	—
30 " " 50 "	2260	753	439	562	298	146	56	6	—	—	—	—	—
50 " " 75 "	520	203	105	105	53	31	16	7	—	—	—	—	—
75 " " 100 "	124	60	35	19	5	2	2	—	1	—	—	—	—
100 " " 150 "	74	46	17	9	1	—	1	—	—	—	—	—	—
150 " " 200 "	26	14	4	6	1	1	—	—	—	—	—	—	—
200 ha und darüber	40	25	9	4	—	1	1	—	—	—	—	—	—
Zusammen . .	²⁾ 8 457	3 328	1 996	1 061	736	307	108	13	1	—	—	—	—

Regierungsbezirk Niederbayern

unter 5 ha	³⁾ 92	71	17	2	—	—	—	—	—	—	—	—	—
5 bis unter 7,5 "	94	51	32	11	—	—	—	—	—	—	—	—	—
7,5 " " 10 "	100	59	25	15	1	—	—	—	—	—	—	—	—
10 " " 15 "	256	111	81	51	11	2	—	—	—	—	—	—	—
15 " " 20 "	392	162	91	106	29	4	—	—	—	—	—	—	—
20 " " 30 "	885	342	185	232	98	28	—	—	—	—	—	—	—
30 " " 50 "	1268	442	264	332	161	65	4	—	—	—	—	—	—
50 " " 75 "	388	137	83	102	47	16	3	—	—	—	—	—	—
75 " " 100 "	75	33	13	11	12	4	2	—	—	—	—	—	—
100 " " 150 "	39	17	7	8	3	3	1	—	—	—	—	—	—
150 " " 200 "	11	6	4	1	—	—	—	—	—	—	—	—	—
200 ha und darüber	9	2	3	2	1	1	—	—	—	—	—	—	—
Zusammen . . .	³⁾ 3 686	1 433	885	873	363	123	10	—	—	—	—	—	—

1) Einschl. 42 Betriebe ohne landw. benutzte Fläche. — 2) Einschl. 7 Betriebe ohne landw. benutzte Fläche. — 3) Einschl. 2 Betriebe ohne landw. benutzte Fläche.

noch Tabelle 13: Die land- und forstwirtschaftlichen Betriebe mit betriebseigenen Schleppern
nach der Zahl der Teilstücke

Größenklassen nach der landwirtschaftlich benutzten Fläche	Gesamtzahl der Betriebe mit betriebs- eigenen Schleppern (einschl. Einachs- schlepper)	Die Betriebe (Spalte 1) verteilen sich nach der Zahl der räumlich voneinander getrennt liegenden Stücke der landwirtschaftlich benutzten Fläche auf folgende Gruppen											
		Teilstücke der landwirtschaftlich benutzten Fläche											
		bis 5	6 bis 10	11 bis 20	21 bis 30	31 bis 40	41 bis 50	51 bis 60	61 bis 70	71 bis 80	81 bis 90	91 bis 100	101 und mehr
		Zahl der Betriebe											
	1	2	3	4	5	6	7	8	9	10	11	12	13

Regierungsbezirk Schwaben

unter 5 ha	323 ¹⁾	218	64	22	—	—	—	—	—	—	—	—	—
5 bis unter 7,5 "	425	215	132	70	8	—	—	—	—	—	—	—	—
7,5 " " 10 "	420	154	131	106	25	4	—	—	—	—	—	—	—
10 " " 15 "	801	293	208	209	74	17	—	—	—	—	—	—	—
15 " " 20 "	846	301	205	229	85	22	4	—	—	—	—	—	—
20 " " 30 "	1266	477	237	312	190	45	5	—	—	—	—	—	—
30 " " 50 "	819	191	168	226	138	71	25	—	—	—	—	—	—
50 " " 75 "	153	48	26	35	19	16	7	2	—	—	—	—	—
75 " " 100 "	45	24	11	5	3	1	1	—	—	—	—	—	—
100 " " 150 "	28	9	8	6	1	3	1	—	—	—	—	—	—
150 " " 200 "	15	6	3	4	1	—	—	—	—	—	—	—	1
200 ha und darüber	14	4	2	7	1	—	—	—	—	—	—	—	—
Zusammen . . .	5 155¹⁾	1 940	1 195	1 231	545	179	43	2	—	—	—	—	1

Regierungsbezirk Oberpfalz

unter 5 ha	38 ²⁾	20	15	—	—	—	—	—	—	—	—	—	—
5 bis unter 7,5 "	45	23	17	5	—	—	—	—	—	—	—	—	—
7,5 " " 10 "	52	15	17	18	2	—	—	—	—	—	—	—	—
10 " " 15 "	138	36	45	46	10	1	—	—	—	—	—	—	—
15 " " 20 "	181	47	52	60	18	4	—	—	—	—	—	—	—
20 " " 30 "	411	112	85	139	54	21	—	—	—	—	—	—	—
30 " " 50 "	384	135	70	106	38	29	6	—	—	—	—	—	—
50 " " 75 "	88	31	14	24	15	3	1	—	—	—	—	—	—
75 " " 100 "	30	20	3	3	3	—	—	1	—	—	—	—	—
100 " " 150 "	41	17	10	7	4	1	2	—	—	—	—	—	—
150 " " 200 "	9	4	2	2	1	—	—	—	—	—	—	—	—
200 ha und darüber	11	4	2	2	2	—	1	—	—	—	—	—	—
Zusammen . . .	1 428²⁾	464	332	412	147	59	10	1	—	—	—	—	—

Regierungsbezirk Oberfranken

unter 5 ha	78 ³⁾	42	23	10	1	—	—	—	—	—	—	—	—
5 bis unter 7,5 "	83	25	32	19	7	—	—	—	—	—	—	—	—
7,5 " " 10 "	132	38	43	41	8	2	—	—	—	—	—	—	—
10 " " 15 "	280	56	77	88	44	13	2	—	—	—	—	—	—
15 " " 20 "	285	72	79	84	29	21	—	—	—	—	—	—	—
20 " " 30 "	307	77	80	81	45	23	1	—	—	—	—	—	—
30 " " 50 "	153	57	39	35	14	6	2	—	—	—	—	—	—
50 " " 75 "	40	19	9	6	4	1	1	—	—	—	—	—	—
75 " " 100 "	17	7	5	5	—	—	—	—	—	—	—	—	—
100 " " 150 "	24	7	8	6	1	1	1	—	—	—	—	—	—
150 " " 200 "	1	—	—	1	—	—	—	—	—	—	—	—	—
200 ha und darüber	3	2	—	—	—	—	1	—	—	—	—	—	—
Zusammen . . .	1 403³⁾	402	395	376	153	67	8	—	—	—	—	—	—

1) Einschl. 19 Betriebe ohne landw. benutzte Fläche. — 2) Einschl. 3 Betriebe ohne landw. benutzte Fläche. — 3) Einschl. 2 Betriebe ohne landw. benutzte Fläche.

noch Tabelle 13: Die land- und forstwirtschaftlichen Betriebe mit betriebseigenen Schleppern
nach der Zahl der Teilstücke

Größenklassen nach der landwirtschaftlich benutzten Fläche	Gesamtzahl der Betriebe mit betriebs- eigenen Schleppern (einschl. Einachs- schlepper)	Die Betriebe (Spalte 1) verteilen sich nach der Zahl der räumlich voneinander getrennt liegenden Stücke der landwirtschaftlich benutzten Fläche auf folgende Gruppen											
		Teilstücke der landwirtschaftlich benutzten Fläche											
		bis 5	6 bis 10	11 bis 20	21 bis 30	31 bis 40	41 bis 50	51 bis 60	61 bis 70	71 bis 80	81 bis 90	91 bis 100	101 und mehr
		Zahl der Betriebe											
	1	2	3	4	5	6	7	8	9	10	11	12	13

Regierungsbezirk Mittelfranken

unter 5 ha	1) 69	30	25	11	—	—	—	—	—	—	—	—	—
5 bis unter 7,5 "	76	14	34	24	4	—	—	—	—	—	—	—	—
7,5 " " 10 "	103	17	42	35	8	1	—	—	—	—	—	—	—
10 " " 15 "	254	38	77	97	30	10	2	—	—	—	—	—	—
15 " " 20 "	226	31	50	87	40	16	2	—	—	—	—	—	—
20 " " 30 "	405	35	85	149	87	45	4	—	—	—	—	—	—
30 " " 50 "	257	40	50	70	56	36	5	—	—	—	—	—	—
50 " " 75 "	46	12	8	10	8	5	1	1	1	—	—	—	—
75 " " 100 "	25	13	8	1	1	2	—	—	—	—	—	—	—
100 " " 150 "	13	7	3	2	—	—	—	1	—	—	—	—	—
150 " " 200 "	7	6	—	1	—	—	—	—	—	—	—	—	—
200 ha und darüber	3	1	1	—	—	—	1	—	—	—	—	—	—
Zusammen . . .	1484	244	383	487	234	115	15	2	1	—	—	—	—

Regierungsbezirk Unterfranken

unter 5 ha	2) 110	65	39	—	—	—	—	—	—	—	—	—	—
5 bis unter 7,5 "	62	14	30	18	—	—	—	—	—	—	—	—	—
7,5 " " 10 "	52	10	21	20	1	—	—	—	—	—	—	—	—
10 " " 15 "	127	21	37	51	18	—	—	—	—	—	—	—	—
15 " " 20 "	107	5	21	47	27	6	1	—	—	—	—	—	—
20 " " 30 "	216	12	18	85	72	29	—	—	—	—	—	—	—
30 " " 50 "	107	14	7	35	35	12	4	—	—	—	—	—	—
50 " " 75 "	50	16	7	13	7	—	2	1	2	1	—	1	—
75 " " 100 "	28	11	3	8	2	1	—	1	—	1	—	1	—
100 " " 150 "	32	11	6	5	3	2	—	2	—	—	3	—	—
150 " " 200 "	13	5	2	3	—	—	2	—	—	—	1	—	—
200 ha und darüber	12	5	2	1	1	1	1	—	—	1	—	—	—
Zusammen . . .	916	189	193	286	166	51	10	4	2	3	4	2	—

Rheinland-Pfalz

unter 5 ha	3) 1220	226	216	340	172	106	71	30	20	13	14	1	10
5 bis unter 7,5 "	514	48	47	153	115	68	28	16	8	8	8	—	15
7,5 " " 10 "	440	31	40	113	111	60	31	22	6	6	3	4	13
10 " " 15 "	809	37	46	169	209	153	87	47	21	12	13	4	11
15 " " 20 "	597	28	24	97	138	119	76	59	19	14	8	7	8
20 " " 30 "	539	39	25	80	91	90	81	45	36	17	8	8	19
30 " " 50 "	287	49	17	48	34	40	33	22	13	10	6	2	13
50 " " 75 "	112	34	9	14	12	14	9	7	3	2	—	2	6
75 " " 100 "	55	27	4	5	4	4	3	—	2	1	—	—	5
100 " " 150 "	33	11	6	7	3	1	1	1	1	1	—	1	—
150 " " 200 "	8	7	1	—	—	—	—	—	—	—	—	—	—
200 ha und darüber	2	2	—	—	—	—	—	—	—	—	—	—	—
Zusammen . . .	4618	539	435	1026	889	655	420	249	129	84	60	29	100

1) Einschl. 3 Betriebe ohne landw. benutzte Fläche. — 2) Einschl. 6 Betriebe ohne landw. benutzte Fläche. — 3) Einschl. 1 Betrieb ohne landw. benutzte Fläche.

noch Tabelle 13: Die land- und forstwirtschaftlichen Betriebe mit betriebseigenen Schleppern
nach der Zahl der Teilstücke

Größenklassen nach der landwirtschaftlich benutzten Fläche	Gesamtzahl der Betriebe mit betriebs- eigenen Schleppern (einschl. Einachs- schlepper)	Die Betriebe (Spalte 1) verteilen sich nach der Zahl der räumlich voneinandergetrennt liegenden Stücke der landwirtschaftlich benutzten Fläche auf folgende Gruppen											
		Teilstücke der landwirtschaftlich benutzten Fläche											
		bis 5	6 bis 10	11 bis 20	21 bis 30	31 bis 40	41 bis 50	51 bis 60	61 bis 70	71 bis 80	81 bis 90	91 bis 100	101 und mehr
		Zahl der Betriebe											
	1	2	3	4	5	6	7	8	9	10	11	12	13

Regierungsbezirk Koblenz

unter 5 ha	407 ¹⁾	70	62	104	71	37	24	18	10	5	2	—	3
5 bis unter 7,5 "	140	9	14	49	33	21	8	2	1	1	1	—	1
7,5 " " 10 "	123	8	16	26	24	18	12	7	2	2	1	2	5
10 " " 15 "	151	8	9	24	32	22	25	11	6	5	4	3	2
15 " " 20 "	68	5	6	19	12	4	6	5	4	2	—	2	3
20 " " 30 "	77	11	11	20	15	6	3	2	4	2	1	—	2
30 " " 50 "	65	13	8	9	12	11	5	2	—	4	—	—	1
50 " " 75 "	27	8	3	3	3	1	4	2	1	—	—	—	2
75 " " 100 "	11	5	3	1	1	1	—	—	—	—	—	—	—
100 " " 150 "	2	—	2	—	—	—	—	—	—	—	—	—	—
150 " " 200 "	3	2	1	—	—	—	—	—	—	—	—	—	—
200 ha und darüber	—	—	—	—	—	—	—	—	—	—	—	—	—
Zusammen . . .	1 074	139	135	255	203	121	87	49	28	21	9	7	19

Regierungsbezirk Trier

unter 5 ha	352	44	36	68	63	50	41	12	10	8	12	1	7
5 bis unter 7,5 "	126	11	13	28	10	13	7	12	5	7	6	—	14
7,5 " " 10 "	73	8	4	7	16	12	7	8	1	1	2	2	5
10 " " 15 "	111	11	15	20	18	12	7	10	7	3	1	—	7
15 " " 20 "	59	6	5	9	9	4	7	4	5	5	1	1	3
20 " " 30 "	82	13	6	13	8	9	8	9	4	1	2	2	7
30 " " 50 "	54	10	4	15	1	6	6	3	3	1	—	1	4
50 " " 75 "	27	9	1	4	3	4	1	2	1	2	—	—	—
75 " " 100 "	16	10	—	2	3	—	1	—	—	—	—	—	—
100 " " 150 "	14	5	2	3	2	—	1	—	—	—	—	1	—
150 " " 200 "	—	—	—	—	—	—	—	—	—	—	—	—	—
200 ha und darüber	—	—	—	—	—	—	—	—	—	—	—	—	—
Zusammen . . .	914	127	86	169	133	110	86	60	36	28	24	8	47

Regierungsbezirk Montabaur

unter 5 ha	57	5	13	18	10	8	3	—	—	—	—	—	—
5 bis unter 7,5 "	37	7	—	3	6	10	7	2	2	—	—	—	—
7,5 " " 10 "	18	2	1	4	1	2	—	2	1	3	—	—	2
10 " " 15 "	13	—	1	1	2	3	5	1	—	—	—	—	—
15 " " 20 "	7	2	—	2	—	1	1	—	1	—	—	—	—
20 " " 30 "	10	4	2	—	1	—	2	—	—	1	—	—	—
30 " " 50 "	11	6	—	2	1	1	1	—	—	—	—	—	—
50 " " 75 "	7	4	2	1	—	—	—	—	—	—	—	—	—
75 " " 100 "	8	5	1	2	—	—	—	—	—	—	—	—	—
100 " " 150 "	4	2	1	1	—	—	—	—	—	—	—	—	—
150 " " 200 "	—	—	—	—	—	—	—	—	—	—	—	—	—
200 ha und darüber	—	—	—	—	—	—	—	—	—	—	—	—	—
Zusammen . . .	172	37	21	34	21	25	19	5	4	4	—	—	2

1) Einschl. 1 Betrieb ohne landw. benutzte Fläche.

noch Tabelle 13: Die land- und forstwirtschaftlichen Betriebe mit betriebseigenen Schleppern
nach der Zahl der Teilstücke

Größenklassen nach der landwirtschaftlich benutzten Fläche	Gesamtzahl der Betriebe mit betriebs- eigenen Schleppern (einschl. Einachs- schlepper)	Die Betriebe (Spalte 1) verteilen sich nach der Zahl der räumlich voneinander getrennt liegenden Stücke der landwirtschaftlich benutzten Fläche auf folgende Gruppen											
		Teilstücke der landwirtschaftlich benutzten Fläche											
		bis 5	6 bis 10	11 bis 20	21 bis 30	31 bis 40	41 bis 50	51 bis 60	61 bis 70	71 bis 80	81 bis 90	91 bis 100	101 und mehr
		Zahl der Betriebe											
		1	2	3	4	5	6	7	8	9	10	11	12

Regierungsbezirk Rheinhessen

unter 5 ha	159	35	50	58	10	5	1	—	—	—	—	—	—
5 bis unter 7,5 "	110	7	12	49	29	11	2	—	—	—	—	—	—
7,5 " " 10 "	107	7	16	44	32	5	3	—	—	—	—	—	—
10 " " 15 "	268	4	13	84	83	51	19	7	2	3	2	—	—
15 " " 20 "	220	8	5	46	66	48	22	14	2	4	3	1	1
20 " " 30 "	174	3	3	26	43	37	32	7	11	3	2	4	3
30 " " 50 "	56	—	2	14	8	9	9	4	3	1	3	1	2
50 " " 75 "	12	2	2	2	—	3	1	—	—	—	—	—	2
75 " " 100 "	5	2	—	—	—	1	1	—	—	1	—	—	—
100 " " 150 "	3	—	—	2	—	—	—	1	—	—	—	—	—
150 " " 200 "	1	1	—	—	—	—	—	—	—	—	—	—	—
200 ha und darüber	—	—	—	—	—	—	—	—	—	—	—	—	—
Zusammen . . .	1115	69	103	325	271	170	90	33	18	12	10	6	8

Regierungsbezirk Pfalz

unter 5 ha	245	72	55	92	18	6	2	—	—	—	—	—	—
5 bis unter 7,5 "	101	14	8	24	37	13	4	—	—	—	1	—	—
7,5 " " 10 "	119	6	3	32	38	23	9	5	2	—	—	—	1
10 " " 15 "	266	14	8	40	74	65	31	18	6	1	6	1	2
15 " " 20 "	243	7	8	21	51	62	40	36	7	3	4	3	1
20 " " 30 "	196	8	3	21	24	38	36	27	17	10	3	2	7
30 " " 50 "	101	20	3	8	12	13	12	13	7	4	3	—	6
50 " " 75 "	39	11	1	4	6	6	3	3	1	—	—	2	2
75 " " 100 "	15	5	—	—	—	2	1	—	2	—	—	—	5
100 " " 150 "	10	4	1	1	1	1	—	—	1	1	—	—	—
150 " " 200 "	4	4	—	—	—	—	—	—	—	—	—	—	—
200 ha und darüber	2	2	—	—	—	—	—	—	—	—	—	—	—
Zusammen . . .	1341	167	90	243	261	229	138	182	43	19	17	8	24

Baden

unter 5 ha	517	124	119	182	66	18	4	1	1	2	—	—	—
5 bis unter 7,5 "	385	34	60	126	83	59	10	8	3	1	—	1	—
7,5 " " 10 "	392	38	41	102	122	57	19	8	4	—	—	1	—
10 " " 15 "	472	68	47	118	127	54	33	11	8	2	4	—	—
15 " " 20 "	305	88	43	68	49	28	18	6	3	2	—	—	—
20 " " 30 "	292	134	44	42	32	19	8	6	3	3	1	—	—
30 " " 50 "	177	114	19	18	13	4	5	—	2	—	—	—	2
50 " " 75 "	44	31	3	3	2	2	—	1	—	1	1	—	—
75 " " 100 "	14	9	—	—	1	1	1	1	—	1	—	—	—
100 " " 150 "	10	5	2	1	—	1	—	—	—	—	1	—	—
150 " " 200 "	6	4	—	1	1	—	—	—	—	—	—	—	—
200 ha und darüber	6	4	1	—	—	1	—	—	—	—	—	—	—
Zusammen . . .	2620	633	379	661	496	244	98	42	24	12	7	2	2

noch Tabelle 13: Die land- und forstwirtschaftlichen Betriebe mit betriebseigenen Schleppern
nach der Zahl der Teilstücke

Größenklassen nach der landwirtschaftlich benutzten Fläche	Gesamtzahl der Betriebe mit betriebs- eigenen Schleppern (einschl. Einachs- schlepper)	Die Betriebe (Spalte 1) verteilen sich nach der Zahl der räumlich voneinander getrennt liegenden Stücke der landwirtschaftlich benutzten Fläche auf folgende Gruppen											
		Teilstücke der landwirtschaftlich benutzten Fläche											
		bis 5	6 bis 10	11 bis 20	21 bis 30	31 bis 40	41 bis 50	51 bis 60	61 bis 70	71 bis 80	81 bis 90	91 bis 100	101 und mehr
		Zahl der Betriebe											
		1	2	3	4	5	6	7	8	9	10	11	12
	1	2	3	4	5	6	7	8	9	10	11	12	13

Württemberg-Hohenzollern (einschl. Lindau)

unter 5 ha	604	247	124	161	61	10	1	—	—	—	—	—	—
5 bis unter 7,5 "	500	195	67	127	77	22	7	2	1	—	2	—	—
7,5 " " 10 "	422	174	78	88	41	27	10	3	1	—	—	—	—
10 " " 15 "	615	312	89	109	54	31	9	5	2	1	—	2	1
15 " " 20 "	537	295	72	77	55	20	7	2	6	3	—	—	—
20 " " 30 "	650	334	70	98	86	35	15	4	5	2	1	—	—
30 " " 50 "	404	208	37	43	61	31	12	5	3	2	1	—	1
50 " " 75 "	88	54	12	11	7	1	2	—	—	—	1	—	—
75 " " 100 "	42	21	5	8	4	1	1	1	—	—	1	—	—
100 " " 150 "	31	19	7	1	1	—	—	—	2	—	—	—	1
150 " " 200 "	12	11	1	—	—	—	—	—	—	—	—	—	—
200 ha und darüber	9	6	—	1	—	1	—	1	—	—	—	—	—
Zusammen . . .	3914	1876	562	724	447	179	64	23	20	8	6	2	3

Tabelle 14. Die land- und forstwirtschaftlichen Betriebe mit betriebsfremden Schleppern nach Gruppen der Schleppereigentümer und die Eigentümer von betriebsfremden Schleppern

Größenklassen nach der landwirtschaftlich benutzten Fläche	Gesamt- zahl der Betriebe, die betriebs- fremde Schlepper benutzten	Die Betriebe mit betriebsfremden Schleppern nach Gruppen der Schleppereigentümer					Betriebe, deren Inhaber an den benutzten Schleppern beteiligt sind		Die Eigentümer der betriebsfremd eingesetzten Schlepper sind						
		Land- wirte	Genos- sen- schaf- ten	ge- werb- liche Unter- nehmen	Ge- mein- schaf- ten von Land- wirten	son- stige Eigen- tümer	als Mit- glieder einer Genos- sen- schaft	als an- teilige Mit- eigen- tümer	Land- wirte	Genos- sen- schaf- ten	ge- werb- liche Un- ter- neh- men	Gemeinschaften von Landwirten aus			son- stige Ei- gen- tümer
												2	3 bis 4	5 und mehr	
	Zahl der Betriebe					Zahl der Betriebe		Zahl der Schleppereigentümer							
1	2	3	4	5	6	7	8	9	10	11	12	13	14	15	

BUNDESGEBIET

unter 5 ha	18 249	6 484	8 557	2 424	459	660	5 280	339
5 bis unter 10 "	8 929	2 375	5 049	604	685	388	2 784	567
10 " " 20 "	5 808	1 507	2 620	482	1 166	148	1 339	1 107
20 " " 50 "	4 119	1 094	1 143	557	1 393	37	585	1 354
50 " " 100 "	530	127	110	134	173	5	88	168
100 " " 200 "	24	9	9	5	—	2	4	—
200 ha und darüber	16	7	—	12	—	—	—	—
Zusammen . . .	37 675	11 003	17 488	4 218	3 876	1 240	10 000	3 335	5 141	1 418	1 297	1 114	251	137	172

Schleswig-Holstein

unter 5 ha	36	13	5	12	6	—	3	6
5 bis unter 10 "	76	13	27	24	13	—	22	13
10 " " 20 "	212	48	52	67	50	—	50	48
20 " " 50 "	676	129	151	197	228	—	138	224
50 " " 100 "	240	42	55	88	68	—	49	67
100 " " 200 "	8	4	—	4	—	—	—	—
200 ha und darüber	12	4	—	11	—	—	—	—
Zusammen . . .	1 260	253	290	403	365	—	262	356	217	79	229	95	35	19	.

Hamburg

unter 5 ha	29	4	—	2	23	—	—	23
5 bis unter 10 "	5	3	—	2	1	—	—	1
10 " " 20 "	3	3	—	—	—	—	—	—
20 " " 50 "	10	4	—	4	2	—	—	2
50 " " 100 "	—	—	—	—	—	—	—	—
100 " " 200 "	—	—	—	—	—	—	—	—
200 ha und darüber	—	—	—	—	—	—	—	—
Zusammen . . .	47	14	—	8	28	—	—	26	9	.	7	9	3	1	.

Niedersachsen

unter 5 ha	317	141	96	52	26	6	73	25
5 bis unter 10 "	397	127	147	70	59	4	101	48
10 " " 20 "	820	255	233	116	230	3	186	208
20 " " 50 "	882	317	170	146	274	3	135	255
50 " " 100 "	150	46	22	26	60	—	17	57
100 " " 200 "	5	1	4	—	—	—	2	—
200 ha und darüber	2	1	—	1	—	—	—	—
Zusammen . . .	2 573	888	672	411	649	16	514	593	748	161	234	272	49	19	14

Regierungsbezirk Hannover

unter 5 ha	55	36	9	4	5	1	3	5
5 bis unter 10 "	48	28	4	7	9	1	1	6
10 " " 20 "	132	58	15	25	33	2	10	28
20 " " 50 "	162	60	24	22	58	1	18	55
50 " " 100 "	9	3	3	—	3	—	3	3
100 " " 200 "	—	—	—	—	—	—	—	—
200 ha und darüber	—	—	—	—	—	—	—	—
Zusammen . . .	406	185	55	58	108	5	35	97	162	17	38	58	6	2	5

noch Tabelle 14: Die land- und forstwirtschaftlichen Betriebe mit betriebsfremden Schleppern
nach Gruppen der Schleppereigentümer und die Eigentümer von betriebsfremden Schleppern

Größenklassen nach der landwirtschaftlich benutzten Fläche	Gesamt- zahl der Betriebe, die betriebs- fremde Schlepper benutzten	Die Betriebe mit betriebsfremden Schleppern nach Gruppen der Schleppereigentümer					Betriebe, deren Inhaber an den benutzten Schleppern beteiligt sind		Die Eigentümer der betriebsfremd eingesetzten Schlepper sind						
		Land- wirte	Genos- sen- schaf- ten	ge- werb- liche Unter- nehmen	Ge- mein- schaf- ten von Land- wirten	son- stige Eigen- tümer	als Mit- glieder einer Genos- sen- schaft	als an- teilige Mit- eigen- tümer	Land- wirte	Ge- nos- sen- schaf- ten	ge- werb- liche Un- ter- neh- men	Gemeinschaften von Landwirten aus			son- stige Ei- gen- tümer
												2 Land- wirten	3 bis 4 Land- wirten	5 und mehr Land- wirten	
		Zahl der Betriebe					Zahl der Betriebe		Zahl der Schleppereigentümer						
1	2	3	4	5	6	7	8	9	10	11	12	13	14	15	
Regierungsbezirk Hildesheim															
unter 5 ha	75	36	33	4	1	1	28	1	
5 bis unter 10 "	92	25	42	5	19	1	37	15	
10 " " 20 "	149	51	33	7	59	—	25	56	
20 " " 50 "	89	38	24	5	23	1	23	23	
50 " " 100 "	2	1	1	—	—	—	—	—	
100 " " 200 "	—	—	—	—	—	—	—	—	
200 ha und darüber	—	—	—	—	—	—	—	—	
Zusammen . . .	497	151	133	21	102	3	113	95	137	32	18	61	5	2 4	
Regierungsbezirk Lüneburg															
unter 5 ha	66	35	9	11	7	4	7	6	
5 bis unter 10 "	69	37	11	12	10	1	7	9	
10 " " 20 "	113	58	17	14	26	1	16	23	
20 " " 50 "	216	98	21	25	75	—	18	67	
50 " " 100 "	33	13	4	4	13	—	4	12	
100 " " 200 "	—	—	—	—	—	—	—	—	
200 ha und darüber	2	1	—	1	—	—	—	—	
Zusammen . . .	499	242	62	67	131	6	52	117	206	17	44	48	17	6 3	
Regierungsbezirk Stade															
unter 5 ha	64	10	28	23	4	—	24	4	
5 bis unter 10 "	92	15	50	22	5	1	24	4	
10 " " 20 "	159	29	68	30	35	—	48	29	
20 " " 50 "	121	33	37	38	19	—	29	17	
50 " " 100 "	24	9	3	9	3	—	3	2	
100 " " 200 "	3	1	2	—	—	—	1	—	
200 ha und darüber	—	—	—	—	—	—	—	—	
Zusammen . . .	463	97	188	122	66	1	120	56	67	25	45	11	2 3	1	
Regierungsbezirk Osnabrück															
unter 5 ha	21	14	7	2	—	—	3	—	
5 bis unter 10 "	20	4	10	3	3	—	7	3	
10 " " 20 "	91	21	43	14	15	—	36	14	
20 " " 50 "	61	19	23	13	9	—	16	8	
50 " " 100 "	3	1	1	—	1	—	1	1	
100 " " 200 "	1	—	1	—	—	—	1	—	
200 ha und darüber	—	—	—	—	—	—	—	—	
Zusammen . . .	197	59	85	32	28	—	64	26	45	33	21	12	3 1	.	
Regierungsbezirk Aurich															
unter 5 ha	3	1	—	1	1	—	—	1	
5 bis unter 10 "	2	—	—	1	1	—	—	1	
10 " " 20 "	16	3	1	1	12	—	—	11	
20 " " 50 "	47	11	1	2	34	1	—	31	
50 " " 100 "	43	10	1	2	33	—	—	32	
100 " " 200 "	—	—	—	—	—	—	—	—	
200 ha und darüber	—	—	—	—	—	—	—	—	
Zusammen . . .	111	25	3	7	81	1	—	76	20	3	6	27	8 3	1	

noch Tabelle 14: Die land- und forstwirtschaftlichen Betriebe mit betriebsfremden Schleppern
nach Gruppen der Schleppereigentümer und die Eigentümer von betriebsfremden Schleppern

Größenklassen nach der landwirtschaftlich benutzten Fläche	Gesamt- zahl der Betriebe, die betriebs- fremde Schlepper benutzten	Die Betriebe mit betriebsfremden Schleppern nach Gruppen der Schleppereigentümer					Betriebe, deren Inhaber an den benutzten Schleppern beteiligt sind		Die Eigentümer der betriebsfremd eingesetzten Schlepper sind						
		Land- wirte	Genos- sen- schaf- ten	ge- werb- liche Unter- nehmen	Ge- mein- schaf- ten von Land- wirten	son- stige Eigen- tümer	als Mit- glieder einer Genos- sen- schaft	als an- teilige Mit- eigen- tümer	Land- wirte	Ge- nos- sen- schaf- ten	ge- werb- liche Un- ter- neh- men	Ge-meinschaften von Landwirten aus			son- stige Ei- gen- tümer
												2 Land- wirten	3 bis 4 Land- wirten	5 und mehr Land- wirten	
Zahl der Betriebe					Zahl der Betriebe		Zahl der Schleppereigentümer								
1	2	3	4	5	6	7	8	9	10	11	12	13	14	15	

Verwaltungsbezirk Braunschweig

unter 5 ha	17	6	2	2	7	—	2	7
5 bis unter 10 "	29	13	8	2	6	—	8	6
10 " " 20 "	64	18	6	6	34	—	6	32
20 " " 50 "	75	25	10	9	31	—	10	29
50 " " 100 "	13	6	3	3	1	—	3	1
100 " " 200 "	—	—	—	—	—	—	—	—
200 ha und darüber	—	—	—	—	—	—	—	—
Zusammen . . .	198	68	29	22	79	—	29	75	61	5	16	39	6	1	.

Verwaltungsbezirk Oldenburg

unter 5 ha	16	3	8	5	1	—	6	1
5 bis unter 10 "	45	5	22	18	6	—	17	4
10 " " 20 "	96	17	50	19	16	—	45	15
20 " " 50 "	111	33	30	32	25	—	21	25
50 " " 100 "	23	3	6	8	6	—	3	6
100 " " 200 "	1	—	1	—	—	—	—	—
200 ha und darüber	—	—	—	—	—	—	—	—
Zusammen . . .	292	61	117	82	54	—	92	51	50	29	46	16	2	1	.

Nordrhein-Westfalen

unter 5 ha	330	148	65	89	28	—	42	27
5 bis unter 10 "	290	135	74	41	42	1	53	39
10 " " 20 "	586	224	111	108	148	—	89	145
20 " " 50 "	714	238	119	139	225	2	66	220
50 " " 100 "	73	16	14	18	25	1	11	25
100 " " 200 "	2	1	1	—	—	—	1	—
200 ha und darüber	1	1	—	—	—	—	—	—
Zusammen . . .	1996	763	384	395	488	4	262	456	630	80	240	149	31	14	4

Regierungsbezirk Düsseldorf

unter 5 ha	54	27	16	8	3	—	10	2
5 bis unter 10 "	74	37	24	10	5	1	17	5
10 " " 20 "	130	48	41	26	19	—	31	19
20 " " 50 "	198	74	70	33	29	—	35	27
50 " " 100 "	16	2	8	5	2	—	6	2
100 " " 200 "	1	—	1	—	—	—	1	—
200 ha und darüber	—	—	—	—	—	—	—	—
Zusammen . . .	473	188	160	82	58	1	100	55	142	24	45	22	4	1	1

Regierungsbezirk Köln

unter 5 ha	58	41	8	8	1	—	2	1
5 bis unter 10 "	38	27	4	4	3	—	3	3
10 " " 20 "	59	33	9	3	14	—	6	14
20 " " 50 "	19	9	2	—	7	1	1	7
50 " " 100 "	—	—	—	—	—	—	—	—
100 " " 200 "	—	—	—	—	—	—	—	—
200 ha und darüber	—	—	—	—	—	—	—	—
Zusammen . . .	174	110	23	15	25	1	12	25	87	5	14	9	2	.	1

noch Tabelle 14: Die land- und forstwirtschaftlichen Betriebe mit betriebsfremden Schleppern
nach Gruppen der Schleppereigentümer und die Eigentümer von betriebsfremden Schleppern

Größenklassen nach der landwirtschaftlich benutzten Fläche	Gesamt- zahl der Betriebe, die betriebs- fremde Schlepper benutzten	Die Betriebe mit betriebsfremden Schleppern nach Gruppen der Schleppereigentümer					Betriebe, deren Inhaber an den benutzten Schleppern beteiligt sind		Die Eigentümer der betriebsfremd eingesetzten Schlepper sind						
		Land- wirte	Genos- sen- schaf- ten	ge- werb- liche Unter- nehmen	Ge- mein- schaf- ten von Land- wirten	son- stige Eigen- tümer	als Mit- glieder einer Genos- sen- schaft	als an- teilige Mit- eigen- tümer	Land- wirte	Ge- nos- sen- schaf- ten	ge- werb- liche Un- ter- neh- men	Gemeinschaften von Landwirten aus			son- stige Ei- gen- tümer
												2 Land- wirten	3 bis 4 Land- wirten	5 und mehr Land- wirten	
		Zahl der Betriebe					Zahl der Betriebe		Zahl der Schleppereigentümer						
1	2	3	4	5	6	7	8	9	10	11	12	13	14	15	
Regierungsbezirk Aachen															
unter 5 ha	54	23	20	8	3	—	15	3
5 bis unter 10 "	87	28	29	7	23	—	24	21
10 " " 20 "	133	38	35	23	38	—	28	38
20 " " 50 "	41	11	7	2	21	—	4	21
50 " " 100 "	1	1	—	—	—	—	—	—
100 " " 200 "	—	—	—	—	—	—	—	—
200 ha und darüber	—	—	—	—	—	—	—	—
Zusammen . . .	316	101	91	40	85	—	71	83	85	21	31	22	8	3	.
Regierungsbezirk Münster															
unter 5 ha	21	19	—	—	2	—	—	2
5 bis unter 10 "	15	10	—	4	1	—	—	1
10 " " 20 "	43	16	2	12	13	—	1	13
20 " " 50 "	205	60	6	49	89	1	5	88
50 " " 100 "	35	9	3	7	16	—	3	16
100 " " 200 "	—	—	—	—	—	—	—	—
200 ha und darüber	—	—	—	—	—	—	—	—
Zusammen . . .	319	114	11	72	121	1	9	120	97	5	54	30	8	7	1
Regierungsbezirk Detmold															
unter 5 ha	43	13	9	9	12	—	5	12
5 bis unter 10 "	41	17	9	7	8	—	6	8
10 " " 20 "	135	51	16	20	48	—	15	46
20 " " 50 "	142	43	29	29	42	—	18	41
50 " " 100 "	15	4	3	5	2	1	2	2
100 " " 200 "	1	1	—	—	—	—	—	—
200 ha und darüber	1	1	—	—	—	—	—	—
Zusammen . . .	378	130	66	70	112	1	46	109	113	18	46	34	8	3	1
Regierungsbezirk Arnberg															
unter 5 ha	100	25	12	56	7	—	10	7
5 bis unter 10 "	35	16	8	9	2	—	3	1
10 " " 20 "	86	38	8	24	16	—	8	15
20 " " 50 "	109	41	5	26	37	—	3	36
50 " " 100 "	6	—	—	1	5	—	—	5
100 " " 200 "	—	—	—	—	—	—	—	—
200 ha und darüber	—	—	—	—	—	—	—	—
Zusammen . . .	336	120	33	116	67	—	24	64	106	7	50	32	1	.	.
Bremen															
unter 5 ha	5	1	—	4	—	3	—	—
5 bis unter 10 "	—	—	—	—	—	—	—	—
10 " " 20 "	4	—	—	4	—	—	—	—
20 " " 50 "	15	1	—	13	—	1	—	—
50 " " 100 "	1	—	—	—	—	1	—	—
100 " " 200 "	—	—	—	—	—	—	—	—
200 ha und darüber	—	—	—	—	—	—	—	—
Zusammen . . .	25	2	—	21	—	5	—	—	2	.	8	.	.	.	3

noch Tabelle 14: Die land- und forstwirtschaftlichen Betriebe mit betriebsfremden Schleppern
nach Gruppen der Schleppereigentümer und die Eigentümer von betriebsfremden Schleppern

Grössenklassen nach der landwirtschaftlich benutzten Fläche	Gesamt- zahl der Betriebe, die betriebs- fremde Schlepper benutzten	Die Betriebe mit betriebsfremden Schleppern nach Gruppen der Schleppereigentümer					Betriebe, deren Inhaber an den benutzten Schleppern beteiligt sind		Die Eigentümer der betriebsfremd eingesetzten Schlepper sind						
		Land- wirte	Genos- sen- schaf- ten	ge- werb- liche Unter- nehmen	Ge- mein- schaf- ten von Land- wirten	son- stige Eigen- tümer	als Mit- glieder einer Genos- sen- schaft	als an- teilige Mit- eigen- tümer	Land- wirte	Ge- nos- sen- schaf- ten	ge- werb- liche Un- ter- neh- men	Gemeinschaften von Landwirten aus			son- stige Ei- gen- tümer
												2 Land- wirten	3 bis 4 Land- wirten	5 und mehr Land- wirten	
Zahl der Betriebe					Zahl der Betriebe		Zahl der Schleppereigentümer								
1	2	3	4	5	6	7	8	9	10	11	12	13	14	15	

Hessen

unter 5 ha	1 371	287	890	92	70	65	766	51
5 bis unter 10 "	720	120	499	23	70	27	465	64
10 " " 20 "	421	72	234	24	95	8	218	85
20 " " 50 "	131	29	63	4	38	2	58	38
50 " " 100 "	3	1	1	—	1	—	1	1
100 " " 200 "	1	1	—	—	—	—	—	—
200 ha und darüber	—	—	—	—	—	—	—	—
Zusammen . . .	2 647	510	1 687	143	274	102	1 508	239	261	150	74	54	8	18	13

Regierungsbezirk Darmstadt

unter 5 ha	577	91	410	33	35	23	353	19
5 bis unter 10 "	298	44	203	14	33	9	193	29
10 " " 20 "	149	32	73	9	34	5	66	31
20 " " 50 "	19	7	7	2	2	2	6	2
50 " " 100 "	—	—	—	—	—	—	—	—
100 " " 200 "	1	1	—	—	—	—	—	—
200 ha und darüber	—	—	—	—	—	—	—	—
Zusammen . . .	1 044	175	693	58	104	39	618	81	90	67	27	11	4	8	9

Regierungsbezirk Kassel

unter 5 ha	462	89	306	19	32	21	279	31
5 bis unter 10 "	266	48	179	6	29	10	170	29
10 " " 20 "	188	34	107	7	45	—	103	40
20 " " 50 "	93	20	45	2	30	—	41	30
50 " " 100 "	1	—	1	—	—	—	1	—
100 " " 200 "	—	—	—	—	—	—	—	—
200 ha und darüber	—	—	—	—	—	—	—	—
Zusammen . . .	1 010	191	638	34	136	31	594	130	125	60	25	40	3	8	2

Regierungsbezirk Wiesbaden

unter 5 ha	332	107	174	40	3	21	134	1
5 bis unter 10 "	156	28	117	3	8	8	102	6
10 " " 20 "	84	6	54	8	16	3	49	14
20 " " 50 "	19	2	11	—	6	—	11	6
50 " " 100 "	2	1	—	—	1	—	—	1
100 " " 200 "	—	—	—	—	—	—	—	—
200 ha und darüber	—	—	—	—	—	—	—	—
Zusammen . . .	593	144	356	51	34	32	296	28	46	23	22	3	1	2	2

Württemberg-Baden

unter 5 ha	6 052	2 189	2 826	820	58	159	2 071	27
5 bis unter 10 "	2 252	537	1 338	187	110	30	1 129	79
10 " " 20 "	591	107	365	34	81	4	324	80
20 " " 50 "	167	24	63	9	69	2	57	68
50 " " 100 "	6	2	2	—	2	—	2	2
100 " " 200 "	1	—	—	1	—	—	—	—
200 ha und darüber	—	—	—	—	—	—	—	—
Zusammen . . .	9 069	2 839	4 644	1 051	320	195	3 583	256	600	186	111	70	17	15	18

noch Tabelle 14: Die land- und forstwirtschaftlichen Betriebe mit betriebsfremden Schleppern
nach Gruppen der Schleppereigentümer und die Eigentümer von betriebsfremden Schleppern

Größenklassen nach der landwirtschaftlich benutzten Fläche	Gesamt- zahl der Betriebe, die betriebs- fremde Schlepper benutzten	Die Betriebe mit betriebsfremden Schleppern nach Gruppen der Schleppereigentümer					Betriebe, deren Inhaber an den benutzten Schleppern beteiligt sind		Die Eigentümer der betriebsfremd eingesetzten Schlepper sind						
		Land- wirte	Genos- sen- schaf- ten	ge- werb- liche Unter- nehmen	Ge- mein- schaf- ten von Land- wirten	son- stige Eigen- tümer	als Mit- glieder einer Genos- sen- schaft	als an- teilige Mit- eigen- tümer	Land- wirte	Genos- sen- schaf- ten	ge- werb- liche Unter- nehmen	Gemeinschaften von Landwirten aus			son- stige Ei- gen- tümer
												2 Land- wirten	3 bis 4 Land- wirten	5 und mehr Land- wirten	
Zahl der Betriebe					Zahl der Betriebe		Zahl der Schleppereigentümer								
1	2	3	4	5	6	7	8	9	10	11	12	13	14	15	

Landesbezirk Württemberg

unter 5 ha	4 949	1 663	2 453	704	53	76	1 989	22
5 bis unter 10 "	1 862	314	1 292	142	85	29	1 129	54
10 " " 20 "	533	99	349	22	60	3	324	59
20 " " 50 "	163	22	63	9	67	2	57	66
50 " " 100 "	6	2	2	—	2	—	2	2
100 " " 200 "	1	—	—	1	—	—	—	—
200 ha und darüber	—	—	—	—	—	—	—	—
Zusammen . . .	7 314	2 100	4 159	878	267	110	3 501	203	528	166	95	55	10	15	13

Landesbezirk Baden

unter 5 ha	1 103	526	373	116	5	83	82	5
5 bis unter 10 "	390	223	96	45	25	1	—	25
10 " " 20 "	58	8	16	12	21	1	—	21
20 " " 50 "	4	2	—	—	2	—	—	2
50 " " 100 "	—	—	—	—	—	—	—	—
100 " " 200 "	—	—	—	—	—	—	—	—
200 ha und darüber	—	—	—	—	—	—	—	—
Zusammen . . .	1 555	759	485	173	53	85	82	53	72	20	16	15	7	.	5

Bayern

unter 5 ha	2 911	392	2 162	122	58	227	343	53
5 bis unter 10 "	3 030	364	2 234	103	177	209	399	172
10 " " 20 "	2 336	422	1 391	65	397	111	256	393
20 " " 50 "	1 283	271	513	29	479	23	69	472
50 " " 100 "	38	12	10	2	13	2	3	13
100 " " 200 "	3	—	2	—	—	1	—	—
200 ha und darüber	—	—	—	—	—	—	—	—
Zusammen . . .	9 601	1 461	6 312	321	1 124	573	1 070	1 103	1 088	602	142	332	83	29	77

Regierungsbezirk Oberbayern

unter 5 ha	250	88	158	3	6	3	16	5
5 bis unter 10 "	377	87	255	8	29	6	22	27
10 " " 20 "	574	153	331	16	79	15	44	77
20 " " 50 "	504	108	210	8	182	9	13	178
50 " " 100 "	18	7	2	1	7	1	—	7
100 " " 200 "	1	—	1	—	—	—	—	—
200 ha und darüber	—	—	—	—	—	—	—	—
Zusammen . . .	1 724	443	957	36	303	34	95	294	373	137	27	101	20	5	15

Regierungsbezirk Niederbayern

unter 5 ha	128	40	83	4	5	—	—	5
5 bis unter 10 "	152	55	80	11	11	—	1	11
10 " " 20 "	240	82	85	13	64	2	2	64
20 " " 50 "	303	91	74	9	137	—	12	135
50 " " 100 "	12	2	5	1	5	—	2	5
100 " " 200 "	—	—	—	—	—	—	—	—
200 ha und darüber	—	—	—	—	—	—	—	—
Zusammen . . .	835	270	327	38	222	2	17	220	212	48	24	69	17	5	2

noch Tabelle 14: Die land- und forstwirtschaftlichen Betriebe mit betriebsfremden Schleppern
nach Gruppen der Schleppereigentümer und die Eigentümer von betriebsfremden Schleppern

Größenklassen nach der landwirtschaftlich benutzten Fläche	Gesamt- zahl der Betriebe, die betriebs- fremde Schlepper benutzten	Die Betriebe mit betriebsfremden Schleppern nach Gruppen der Schleppereigentümer					Betriebe, deren Inhaber an den benutzten Schleppern beteiligt sind		Die Eigentümer der betriebsfremd eingesetzten Schlepper sind						
		Land- wirte	Genos- sen- schaf- ten	ge- werb- liche Unter- nehmen	Ge- mein- schaf- ten von Land- wirten	son- stige Eigen- tümer	als Mit- glieder einer Genos- sen- schaft	als an- teilige Mit- eigen- tümer	Land- wirte	Ge- nos- sen- schaf- ten	ge- werb- liche Unter- nehmen	Gemeinschaften von Landwirten aus			son- stige Ei- gen- tümer
												2 Land- wirten	3 bis 4 Land- wirten	5 und mehr Land- wirten	
		Zahl der Betriebe					Zahl der Betriebe		Zahl der Schleppereigentümer						
1	2	3	4	5	6	7	8	9	10	11	12	13	14	15	
Regierungsbezirk Schwaben															
unter 5 ha	387	67	272	8	13	38	5	13
5 bis unter 10 "	685	74	523	12	33	55	18	33
10 " " 20 "	437	80	284	6	53	26	17	53
20 " " 50 "	91	26	41	3	26	1	5	26
50 " " 100 "	2	—	2	—	—	—	—	—
100 " " 200 "	1	—	—	—	—	1	—	—
200 ha und darüber	—	—	—	—	—	—	—	—
Zusammen . . .	1603	247	1122	29	125	121	45	125	187	97	21	47	7	2	17
Regierungsbezirk Oberpfalz															
unter 5 ha	176	6	154	2	4	10	70	4
5 bis unter 10 "	132	6	94	5	3	25	23	3
10 " " 20 "	154	14	90	4	27	20	7	27
20 " " 50 "	74	12	22	3	35	4	—	35
50 " " 100 "	—	—	—	—	—	—	—	—
100 " " 200 "	1	—	1	—	—	—	—	—
200 ha und darüber	—	—	—	—	—	—	—	—
Zusammen . . .	537	38	361	14	69	59	100	69	30	37	11	22	8	.	11
Regierungsbezirk Oberfranken															
unter 5 ha	441	38	329	39	4	34	134	4
5 bis unter 10 "	445	40	340	18	27	26	143	27
10 " " 20 "	221	36	129	13	37	11	61	37
20 " " 50 "	46	8	16	2	17	4	5	17
50 " " 100 "	1	1	—	—	—	—	—	—
100 " " 200 "	—	—	—	—	—	—	—	—
200 ha und darüber	—	—	—	—	—	—	—	—
Zusammen . . .	1154	123	814	72	85	75	343	85	97	87	25	23	5	4	9
Regierungsbezirk Mittelfranken															
unter 5 ha	881	51	679	19	24	123	88	20
5 bis unter 10 "	729	50	539	15	63	69	134	60
10 " " 20 "	483	35	304	8	108	33	79	106
20 " " 50 "	200	19	96	2	80	5	25	79
50 " " 100 "	2	1	—	—	1	—	—	1
100 " " 200 "	—	—	—	—	—	—	—	—
200 ha und darüber	—	—	—	—	—	—	—	—
Zusammen . . .	2295	156	1618	44	276	230	326	266	110	121	15	56	23	12	17
Regierungsbezirk Unterfranken															
unter 5 ha	648	102	487	47	2	19	30	2
5 bis unter 10 "	510	52	403	34	11	28	58	11
10 " " 20 "	227	22	168	5	29	4	46	29
20 " " 50 "	65	7	54	2	2	—	9	2
50 " " 100 "	3	1	1	—	—	1	1	—
100 " " 200 "	—	—	—	—	—	—	—	—
200 ha und darüber	—	—	—	—	—	—	—	—
Zusammen . . .	1453	184	1113	88	44	52	144	44	79	75	19	14	3	1	6

noch Tabelle 14: Die land- und forstwirtschaftlichen Betriebe mit betriebseigenen Schleppern
nach Gruppen der Schleppereigentümer und die Eigentümer von betriebsfremden Schleppern

Größenklassen nach der landwirtschaftlich benutzten Fläche	Gesamt- zahl der Betriebe, die betriebs- fremde Schlepper benutzten	Die Betriebe mit betriebsfremden Schleppern nach Gruppen der Schleppereigentümer					Betriebe, deren Inhaber an den benutzten Schleppern beteiligt sind		Die Eigentümer der betriebsfremd eingesetzten Schlepper sind						
		Land- wirte	Genos- sen- schaf- ten	ge- werb- liche Unter- nehmen	Ge- mein- schaf- ten von Land- wirten	son- stige Eigen- tümer	als Mit- glieder einer Genos- sen- schaft	als an- teilige Mit- eigen- tümer	Land- wirte	Ge- nos- sen- schaf- ten	ge- werb- liche Unter- nehmen	Gemeinschaften von Landwirten aus			son- stige Ei- gen- tümer
												2 Land- wirten	3 bis 4 Land- wirten	5 und mehr Land- wirten	
	Zahl der Betriebe					Zahl der Betriebe		Zahl der Schleppereigentümer							
1	2	3	4	5	6	7	8	9	10	11	12	13	14	15	

Rheinland-Pfalz

unter 5 ha	2 165	694	797	573	76	53	743	61
5 bis unter 10 "	416	179	128	10	82	18	117	64
10 " " 20 "	230	106	45	11	64	5	42	57
20 " " 50 "	51	25	5	6	16	—	5	16
50 " " 100 "	8	5	1	—	2	—	1	1
100 " " 200 "	1	—	—	—	—	1	—	—
200 ha und darüber	—	—	—	—	—	—	—	—
Zusammen . . .	2 871	1 009	976	600	240	77	908	199	553	52	89	54	14	6	18

Regierungsbezirk Koblenz

unter 5 ha	1 344	352	494	444	53	18	462	39
5 bis unter 10 "	102	27	16	3	47	9	14	33
10 " " 20 "	39	16	6	1	14	2	6	9
20 " " 50 "	8	6	—	1	1	—	—	1
50 " " 100 "	1	1	—	—	—	—	—	—
100 " " 200 "	—	—	—	—	—	—	—	—
200 ha und darüber	—	—	—	—	—	—	—	—
Zusammen . . .	1 494	402	516	440	115	29	482	82	148	18	44	15	4	4	7

Regierungsbezirk Trier

unter 5 ha	473	174	187	82	17	24	166	16
5 bis unter 10 "	61	32	16	2	6	5	11	4
10 " " 20 "	32	19	5	1	4	3	3	3
20 " " 50 "	13	8	—	2	3	—	—	3
50 " " 100 "	2	1	—	—	1	—	—	—
100 " " 200 "	—	—	—	—	—	—	—	—
200 ha und darüber	—	—	—	—	—	—	—	—
Zusammen . . .	581	234	208	87	31	32	180	26	145	12	19	10	2	.	5

Regierungsbezirk Montabaur

unter 5 ha	78	40	24	11	—	3	24	—
5 bis unter 10 "	34	6	25	1	2	1	25	2
10 " " 20 "	6	2	2	1	2	—	2	2
20 " " 50 "	1	1	—	—	—	—	—	—
50 " " 100 "	—	—	—	—	—	—	—	—
100 " " 200 "	—	—	—	—	—	—	—	—
200 ha und darüber	—	—	—	—	—	—	—	—
Zusammen . . .	119	49	51	13	4	4	51	4	17	3	6	2	.	.	2

Regierungsbezirk Rheinhessen

unter 5 ha	133	84	38	5	5	1	37	5
5 bis unter 10 "	123	72	33	2	13	3	29	12
10 " " 20 "	78	37	19	1	21	—	18	20
20 " " 50 "	12	6	1	—	5	—	1	5
50 " " 100 "	2	1	1	—	—	—	1	—
100 " " 200 "	—	—	—	—	—	—	—	—
200 ha und darüber	—	—	—	—	—	—	—	—
Zusammen . . .	348	200	92	8	44	4	86	42	144	8	3	12	4	1	1

noch Tabelle 14: Die land- und forstwirtschaftlichen Betriebe mit betriebsfremden Schleppern
nach Gruppen der Schleppereigentümer und die Eigentümer von betriebsfremden Schleppern

Größenklassen nach der landwirtschaftlich benutzten Fläche	Gesamt- zahl der Betriebe, die betriebs- fremde Schlepper benutzten	Die Betriebe mit betriebsfremden Schleppern nach Gruppen der Schleppereigentümer					Betriebe, deren Inhaber an den benutzten Schleppern beteiligt sind		Die Eigentümer der betriebsfremd eingesetzten Schlepper sind						
		Land- wirte	Genos- sen- schaf- ten	ge- werb- liche Unter- nehmen	Ge- mein- schaf- ten von Land- wirten	son- stige Eigen- tümer	als Mit- glieder einer Genos- sen- schaft	als an- teilige Mit- eigen- tümer	Land- wirte	Gen- nos- sen- schaf- ten	ge- werb- liche Un- ter- neh- men	Gemeinschaften von Landwirten aus			son- stige Ei- gen- tümer
												2 Land- wirten	3 bis 4 Land- wirten	5 und mehr Land- wirten	
Zahl der Betriebe					Zahl der Betriebe		Zahl der Schleppereigentümer								
1	2	3	4	5	6	7	8	9	10	11	12	13	14	15	

Regierungsbezirk Pfalz

unter 5 ha	137	44	54	31	1	7	54	1
5 bis unter 10 "	96	42	38	2	14	—	38	13
10 " " 20 "	75	32	13	7	23	—	13	23
20 " " 50 "	17	4	4	3	7	—	4	7
50 " " 100 "	3	2	—	—	1	—	—	1
100 " " 200 "	1	—	—	—	—	1	—	—
200 ha und darüber	—	—	—	—	—	—	—	—
Zusammen . . .	329	124	109	43	46	8	109	45	99	11	17	15	4	1	3

Baden

unter 5 ha	1416	945	197	240	39	109	174	37
5 bis unter 10 "	698	476	92	81	48	54	87	24
10 " " 20 "	274	166	49	29	34	13	44	24
20 " " 50 "	41	23	1	4	11	2	—	8
50 " " 100 "	4	—	1	—	2	1	1	2
100 " " 200 "	—	—	—	—	—	—	—	—
200 ha und darüber	1	1	—	—	—	—	—	—
Zusammen . . .	2434	1611	340	354	134	179	308	95	542	21	75	31	6	5	20

Württemberg-Hohenzollern (einschl. Lindau)

unter 5 ha	3617	1670	1519	418	75	38	1065	29
5 bis unter 10 "	1045	421	460	63	83	45	411	63
10 " " 20 "	331	104	140	24	67	4	130	67
20 " " 50 "	149	33	58	6	51	2	57	51
50 " " 100 "	7	3	4	—	—	—	3	—
100 " " 200 "	3	2	2	—	—	—	1	—
200 ha und darüber	—	—	—	—	—	—	—	—
Zusammen . . .	5152	2233	2183	511	276	89	1667	210	491	78	88	48	5	11	5

Tabelle 15. Die land- und forstwirtschaftlichen
nach geleisteten Arbeitsstunden der Schlepper

Größenklassen nach der landwirtschaftlich benutzten Fläche	Gesamtzahl der Betriebe, die betriebs- fremde Schlepper benutzten	Die in den Betrieben geleisteten Jahresarbeitsstunden der betriebsfremden Schlepper betrugen						Die Vergütung der Schlep- perarbeiten erfolgte nach	
		im Durch- schnitt je Betrieb	bis 50 Stunden	über 50 bis 100 Stunden	über 100 bis 200 Stunden	über 200 bis 400 Stunden	über 400 Stunden	Stunden- gebühren- sätzen	Flächen- oder Stücklohn
		Stunden	Zahl der Betriebe					Zahl der Betriebe	
		1	2	3	4	5	6	7	8

BUNDESGBIET

unter 5 ha	18 249	16	17 583	333	163	87	83	13 230	3 797
5 bis unter 10 "	8 929	39	8 084	322	196	141	186	6 329	1 296
10 " " 20 "	3 808	108	4 303	458	303	251	493	3 138	796
20 " " 50 "	4 119	206	2 213	461	381	350	714	1 764	508
50 " " 100 "	530	260	208	89	69	55	109	238	81
100 " " 200 "	24	153	9	3	7	3	2	16	5
200 ha und darüber	16	855	3	2	—	3	8	14	3
Zusammen . . .	37 675	60	32 403	1 668	1 119	890	1 595	24 729	6 486

Schleswig-Holstein

unter 5 ha	36	101	31	1	—	3	1	18	2
5 bis unter 10 "	76	32	71	2	2	—	1	44	14
10 " " 20 "	212	80	172	17	8	7	8	126	39
20 " " 50 "	676	152	397	84	66	55	74	325	107
50 " " 100 "	240	183	109	47	29	27	28	131	44
100 " " 200 "	8	136	4	2	1	—	1	4	3
200 ha und darüber	12	825	3	1	—	2	6	10	3
Zusammen . . .	1 260	144	787	154	106	94	119	658	212

Hamburg

unter 5 ha	29	55	16	12	1	—	—	4	2
5 bis unter 10 "	5	50	3	2	—	—	—	1	—
10 " " 20 "	3	12	3	—	—	—	—	—	—
20 " " 50 "	10	86	7	—	1	2	—	1	—
50 " " 100 "	—	—	—	—	—	—	—	—	—
100 " " 200 "	—	—	—	—	—	—	—	—	—
200 ha und darüber	—	—	—	—	—	—	—	—	—
Zusammen . . .	47	58	29	14	2	2	—	9	2

Niedersachsen

unter 5 ha	317	38	271	24	13	3	6	146	59
5 bis unter 10 "	397	68	311	32	21	14	19	209	66
10 " " 20 "	820	134	531	73	67	49	100	314	152
20 " " 50 "	882	248	417	107	105	73	180	310	151
50 " " 100 "	150	366	48	17	19	20	46	46	19
100 " " 200 "	5	178	2	—	2	—	1	4	1
200 ha und darüber	2	1 110	—	—	—	1	1	2	—
Zusammen . . .	2 573	165	1 580	253	227	160	353	1 031	448

Regierungsbezirk Hannover

unter 5 ha	55	46	47	4	1	1	2	13	11
5 bis unter 10 "	48	82	35	3	5	—	5	11	13
10 " " 20 "	132	185	64	24	15	7	22	20	29
20 " " 50 "	162	295	60	25	21	23	33	37	27
50 " " 100 "	9	647	4	—	—	—	5	3	2
100 " " 200 "	—	—	—	—	—	—	—	—	—
200 ha und darüber	—	—	—	—	—	—	—	—	—
Zusammen . . .	406	208	210	56	42	31	67	84	82

**Betriebe mit betriebsfremden Schleppern
und der Vergütung für Schlepperlohnarbeiten**

Die Vergütung der Schlepperarbeiten erfolgte nach		Für die Benutzung der Schlepper wurden folgende Jahresbeträge bezahlt						Größenklassen nach der landwirtschaftlich benutzten Fläche
anteiliger Unkosten	Entgelt und Arbeitshilfe	im Durch- schnitt je Betrieb	bis 50 DM	über 50 bis 100 DM	über 100 bis 150 DM	über 150 bis 250 DM	über 250 DM	
Zahl der Betriebe		DM	Zahl der Betriebe					
10	11	12	13	14	15	16	17	

BUNDESGBEIT

365	1164	44	13 656	2 459	588	348	229	unter 5 ha
634	795	69	4 955	1 883	657	322	246	5 bis unter 10 "
1 128	828	122	1 905	1 207	597	442	482	10 " " 20 "
1 352	569	259	565	635	429	513	968	20 " " 50 "
173	53	480	29	48	52	66	263	50 " " 100 "
2	1	387	1	3	2	6	11	100 " " 200 "
—	2	1 394	—	—	—	1	14	200 ha und darüber
1)	2)							
3 654	3 412	87	21 111	6 235	2 325	1 698	2 213	Zusammen

Schleswig-Holstein

5	11	252	16	4	3	4	2	unter 5 ha
8	11	71	38	12	12	5	1	5 bis unter 10 "
36	16	200	65	60	27	19	35	10 " " 20 "
208	65	309	71	134	93	114	230	20 " " 50 "
62	16	414	15	29	24	34	132	50 " " 100 "
1	—	201	—	2	2	2	2	100 " " 200 "
—	2	1 548	—	—	—	1	10	200 ha und darüber
320	121	307	205	241	161	179	412	Zusammen

Hamburg

19	4	84	12	11	1	—	1	unter 5 ha
1	3	420	1	—	—	—	1	5 bis unter 10 "
—	3	—	—	—	—	—	—	10 " " 20 "
3	3	173	2	2	—	1	2	20 " " 50 "
—	—	—	—	—	—	—	—	50 " " 100 "
—	—	—	—	—	—	—	—	100 " " 200 "
—	—	—	—	—	—	—	—	200 ha und darüber
23	13	122	15	13	1	1	4	Zusammen

Niedersachsen

32	84	118	120	53	21	18	18	unter 5 ha
52	76	140	131	69	39	30	48	5 bis unter 10 "
213	152	196	168	161	86	84	141	10 " " 20 "
287	150	368	60	108	71	132	330	20 " " 50 "
63	22	672	3	9	15	15	78	50 " " 100 "
—	—	501	—	—	—	2	3	100 " " 200 "
—	—	1 200	—	—	—	—	2	200 ha und darüber
3)								
647	484	268	482	400	232	281	620	Zusammen

Regierungsbezirk Hannover

3	28	73	20	7	2	1	2	unter 5 ha
9	15	115	11	12	4	1	5	5 bis unter 10 "
42	41	254	18	13	11	21	31	10 " " 20 "
65	33	409	5	20	7	36	64	20 " " 50 "
2	2	908	—	2	—	—	5	50 " " 100 "
—	—	—	—	—	—	—	—	100 " " 200 "
—	—	—	—	—	—	—	—	200 ha und darüber
121	119	303	54	54	24	59	107	Zusammen

- 1) Einschl. 1 601 Betriebe ohne Angabe der anteiligen Unkosten. 2) Einschl. 410 Betriebe ohne Angabe von Entgelt und Arbeitshilfe.
3) Einschl. 144 Betriebe ohne Angabe der anteiligen Unkosten.

noch Tabelle 15: Die land- und forstwirtschaftlichen
nach geleisteten Arbeitsstunden der Schlepper

Größenklassen nach der landwirtschaftlich benutzten Fläche	Gesamtzahl der Betriebe, die betriebs- fremde Schlepper benutzten	Die in den Betrieben geleisteten Jahresarbeitsstunden der betriebsfremden Schlepper betrugen						Die Vergütung der Schlep- perarbeiten erfolgte nach	
		im Durch- schnitt je Betrieb	bis 50 Stunden	über 50 bis 100 Stunden	über 100 bis 200 Stunden	über 200 bis 400 Stunden	über 400 Stunden	Stunden- gebühren- sätzen	Flächen- oder Stücklohn
		Stunden	Zahl der Betriebe					Zahl der Betriebe	
		1	2	3	4	5	6	7	8

Regierungsbezirk Hildesheim

unter 5 ha	75	22	69	4	2	—	—	39	20
5 bis unter 10 "	92	113	64	7	8	5	8	47	10
10 " " 20 "	149	208	66	12	25	15	31	31	19
20 " " 50 "	89	251	37	11	15	9	17	24	22
50 " " 100 "	2	675	—	—	—	1	1	2	—
100 " " 200 "	—	—	—	—	—	—	—	—	—
200 ha und darüber	—	—	—	—	—	—	—	—	—
Zusammen . . .	497	164	236	34	50	30	57	143	71

Regierungsbezirk Lüneburg

unter 5 ha	66	44	52	7	6	—	1	24	8
5 bis unter 10 "	69	76	50	9	4	3	3	24	13
10 " " 20 "	113	129	68	11	12	10	12	31	24
20 " " 50 "	216	306	90	24	28	11	63	60	38
50 " " 100 "	33	352	4	5	8	6	10	7	7
100 " " 200 "	—	—	—	—	—	—	—	—	—
200 ha und darüber	2	1110	—	—	—	1	1	2	—
Zusammen . . .	499	296	264	56	58	31	90	148	90

Regierungsbezirk Stade

unter 5 ha	64	17	59	5	—	—	—	43	11
5 bis unter 10 "	92	14	89	1	1	1	—	75	9
10 " " 20 "	159	27	149	6	—	1	3	126	21
20 " " 50 "	121	115	92	9	9	1	10	70	30
50 " " 100 "	24	110	16	3	4	—	1	12	2
100 " " 200 "	3	273	—	—	2	—	1	2	1
200 ha und darüber	—	—	—	—	—	—	—	—	—
Zusammen . . .	463	52	485	24	16	3	15	328	74

Regierungsbezirk Osnabrück

unter 5 ha	21	17	21	—	—	—	—	16	1
5 bis unter 10 "	20	39	17	1	—	2	—	15	1
10 " " 20 "	91	101	63	7	6	7	8	49	12
20 " " 50 "	61	84	40	8	9	2	2	34	8
50 " " 100 "	3	208	—	1	1	1	—	2	—
100 " " 200 "	1	40	1	—	—	—	—	1	—
200 ha und darüber	—	—	—	—	—	—	—	—	—
Zusammen . . .	197	82	142	17	16	12	10	117	22

Regierungsbezirk Aurich

unter 5 ha	3	35	2	1	—	—	—	—	1
5 bis unter 10 "	2	49	1	1	—	—	—	1	—
10 " " 20 "	16	238	6	2	3	1	4	4	—
20 " " 50 "	47	451	12	4	4	8	19	7	3
50 " " 100 "	43	605	4	3	6	7	23	6	1
100 " " 200 "	—	—	—	—	—	—	—	—	—
200 ha und darüber	—	—	—	—	—	—	—	—	—
Zusammen . . .	111	461	25	11	13	16	46	18	5

Betriebe mit betriebsfremden Schleppern
und der Vergütung für Schlepperlohnarbeiten

Die Vergütung der Schlepperarbeiten erfolgte nach		Für die Benutzung der Schlepper wurden folgende Jahresbeträge bezahlt						Größenklassen nach der landwirtschaftlich benutzten Fläche
anteiligen Unkosten	Entgelt und Arbeitshilfe	im Durch- schnitt je Betrieb	bis 50 DM	über 50 bis 100 DM	über 100 bis 150 DM	über 150 bis 250 DM	über 250 DM	
Zahl der Betriebe		DM	Zahl der Betriebe					
10	11	12	13	14	15	16	17	

Regierungsbezirk Hildesheim

3	17	91	22	18	10	6	2	unter 5 ha
22	14	170	19	17	9	13	10	5 bis unter 10 "
66	33	248	13	20	22	17	28	10 " " 20 "
26	21	402	4	11	5	14	39	20 " " 50 "
-	-	3 500	-	-	-	-	1	50 " " 100 "
-	-	-	-	-	-	-	-	100 " " 200 "
-	-	-	-	-	-	-	-	200 ha und darüber
117	83	248	58	66	46	50	80	Zusammen

Regierungsbezirk Lüneburg

12	22	241	21	12	2	2	5	unter 5 ha
7	27	201	19	9	7	4	9	5 bis unter 10 "
28	34	213	21	13	16	7	24	10 " " 20 "
80	44	457	9	17	14	29	81	20 " " 50 "
11	8	715	2	1	2	1	15	50 " " 100 "
-	-	-	-	-	-	-	-	100 " " 200 "
-	-	1 200	-	-	-	-	2	200 ha und darüber
138	135	357	72	52	41	43	136	Zusammen

Regierungsbezirk Stade

4	6	85	39	4	5	4	5	unter 5 ha
2	9	80	55	14	4	6	5	5 bis unter 10 "
7	12	99	70	54	7	7	11	10 " " 20 "
10	14	192	18	22	18	18	28	20 " " 50 "
6	4	307	-	1	5	6	8	50 " " 100 "
-	-	710	-	-	-	-	3	100 " " 200 "
-	-	-	-	-	-	-	-	200 ha und darüber
29	45	131	182	95	39	41	60	Zusammen

Regierungsbezirk Osnabrück

-	4	76	9	6	1	2	-	unter 5 ha
3	1	97	8	3	5	1	2	5 bis unter 10 "
22	8	175	16	18	12	10	13	10 " " 20 "
10	9	232	6	11	6	12	11	20 " " 50 "
1	-	825	-	-	-	-	2	50 " " 100 "
-	-	200	-	-	-	1	-	100 " " 200 "
-	-	-	-	-	-	-	-	200 ha und darüber
36	22	170	39	38	24	28	28	Zusammen

Regierungsbezirk Aurich

1	1	195	1	-	-	-	1	unter 5 ha
1	-	218	-	1	-	-	1	5 bis unter 10 "
10	2	331	3	3	1	1	6	10 " " 20 "
33	5	351	4	5	3	4	25	20 " " 50 "
34	2	911	1	2	2	1	33	50 " " 100 "
-	-	-	-	-	-	-	-	100 " " 200 "
-	-	-	-	-	-	-	-	200 ha und darüber
79	10	563	9	11	6	6	66	Zusammen

noch Tabelle 15: Die land- und forstwirtschaftlichen
nach geleisteten Arbeitsstunden der Schlepper

Größenklassen nach der landwirtschaftlich benutzten Fläche	Gesamtzahl der Betriebe, die betriebs- fremde Schlepper benutzten	Die in den Betrieben geleisteten Jahresarbeitsstunden der betriebsfremden Schlepper betrugen						Die Vergütung der Schlep- perarbeiten erfolgte nach	
		im Durch- schnitt je Betrieb	bis 50 Stunden	über 50 bis 100 Stunden	über 100 bis 200 Stunden	über 200 bis 400 Stunden	über 400 Stunden	Stunden- gebühren- sätzen	Flächen- oder Stücklohn
		Stunden	Zahl der Betriebe					Zahl der Betriebe	
		1	2	3	4	5	6	7	8

Verwaltungsbezirk Braunschweig

unter 5 ha	17	145	7	2	4	2	2	3	2
5 bis unter 10 "	29	122	19	2	3	3	2	11	4
10 " " 20 "	64	302	24	7	6	8	19	9	8
20 " " 50 "	75	382	21	9	7	11	27	11	17
50 " " 100 "	13	282	4	3	—	3	3	2	6
100 " " 200 "	—	—	—	—	—	—	—	—	—
200 ha und darüber	—	—	—	—	—	—	—	—	—
Zusammen . . .	198	291	75	23	20	27	53	36	37

Verwaltungsbezirk Oldenburg

unter 5 ha	16	61	14	1	—	—	1	8	5
5 bis unter 10 "	45	33	36	8	—	—	1	25	16
10 " " 20 "	96	35	91	4	—	—	1	44	39
20 " " 50 "	111	123	65	17	12	8	9	67	6
50 " " 100 "	23	137	16	2	—	2	3	12	1
100 " " 200 "	1	30	1	—	—	—	—	1	—
200 ha und darüber	—	—	—	—	—	—	—	—	—
Zusammen . . .	292	78	223	32	12	10	15	157	67

Nordrhein-Westfalen

unter 5 ha	330	39	277	33	11	5	4	196	34
5 bis unter 10 "	290	124	183	49	26	12	20	131	49
10 " " 20 "	586	160	343	84	48	50	61	231	77
20 " " 50 "	714	207	370	97	69	61	117	259	104
50 " " 100 "	73	240	29	16	12	3	13	30	12
100 " " 200 "	2	190	—	—	2	—	—	1	—
200 ha und darüber	1	1500	—	—	—	—	1	1	—
Zusammen . . .	1996	153	1202	279	168	131	216	849	276

Regierungsbezirk Düsseldorf

unter 5 ha	54	41	45	4	2	2	1	26	14
5 bis unter 10 "	74	49	56	10	7	—	1	40	15
10 " " 20 "	130	124	94	8	10	5	13	64	25
20 " " 50 "	198	143	122	26	19	8	23	81	57
50 " " 100 "	16	161	12	1	1	—	2	8	5
100 " " 200 "	1	180	—	—	1	—	—	1	—
200 ha und darüber	—	—	—	—	—	—	—	—	—
Zusammen . . .	473	100	329	49	40	15	40	220	116

Regierungsbezirk Köln

unter 5 ha	58	22	53	2	3	—	—	37	5
5 bis unter 10 "	38	100	18	11	6	1	2	13	7
10 " " 20 "	59	171	23	16	5	6	9	19	5
20 " " 50 "	19	556	3	3	2	3	8	4	1
50 " " 100 "	—	—	—	—	—	—	—	—	—
100 " " 200 "	—	—	—	—	—	—	—	—	—
200 ha und darüber	—	—	—	—	—	—	—	—	—
Zusammen . . .	174	149	97	32	16	10	19	73	18

Betriebe mit betriebsfremden Schleppern
und der Vergütung für Schlepperlohnarbeiten

Die Vergütung der Schlepperarbeiten erfolgte nach		Für die Benutzung der Schlepper wurden folgende Jahresbeträge bezahlt						Größenklassen nach der landwirtschaftlich benutzten Fläche
anteiligen Unkosten	Entgelt und Arbeitshilfe	im Durch- schnitt je Betrieb	bis 50 DM	über 50 bis 100 DM	über 100 bis 150 DM	über 150 bis 250 DM	über 250 DM	
Zahl der Betriebe		DM	Zahl der Betriebe					
10	11	12	13	14	15	16	17	

Verwaltungsbezirk Braunschweig

7	5	205	1	2	—	1	2	unter 5 ha
6	8	218	3	5	3	3	7	5 bis unter 10 "
35	12	317	6	9	2	8	24	10 " " 20 "
36	12	633	3	2	3	4	49	20 " " 50 "
2	3	828	—	—	1	1	7	50 " " 100 "
—	—	—	—	—	—	—	—	100 " " 200 "
—	—	—	—	—	—	—	—	200 ha und darüber
86	40	461	13	18	9	17	89	Zusammen

Verwaltungsbezirk Oldenburg

2	1	105	7	4	1	2	1	unter 5 ha
2	2	137	16	8	7	2	9	5 bis unter 10 "
3	10	146	21	31	15	13	4	10 " " 20 "
27	12	240	11	20	15	15	33	20 " " 50 "
7	3	238	—	3	5	6	7	50 " " 100 "
—	—	175	—	—	—	1	—	100 " " 200 "
—	—	—	—	—	—	—	—	200 ha und darüber
41	28	184	55	66	43	39	54	Zusammen

Nordrhein-Westfalen

28	75	86	169	41	20	13	15	unter 5 ha
39	80	177	70	43	24	26	37	5 bis unter 10 "
145	141	205	93	85	67	65	84	10 " " 20 "
219	134	268	53	91	96	99	140	20 " " 50 "
25	8	352	5	6	7	12	30	50 " " 100 "
—	1	340	—	—	—	1	1	100 " " 200 "
1)	—	1 190	—	—	—	—	1	200 ha und darüber
456	439	208	390	266	214	216	308	Zusammen

Regierungsbezirk Düsseldorf

3	12	129	20	13	5	2	4	unter 5 ha
5	18	132	18	15	8	8	8	5 bis unter 10 "
19	23	165	28	28	14	11	19	10 " " 20 "
26	36	268	19	28	25	31	47	20 " " 50 "
2	3	186	2	1	3	6	2	50 " " 100 "
—	—	180	—	—	—	1	—	100 " " 200 "
—	—	—	—	—	—	—	—	200 ha und darüber
55	92	199	87	85	55	59	80	Zusammen

Regierungsbezirk Köln

1	16	38	36	6	2	—	—	unter 5 ha
3	15	252	4	5	2	7	7	5 bis unter 10 "
14	21	384	2	8	6	6	10	10 " " 20 "
7	7	831	1	—	1	1	6	20 " " 50 "
—	—	—	—	—	—	—	—	50 " " 100 "
—	—	—	—	—	—	—	—	100 " " 200 "
—	—	—	—	—	—	—	—	200 ha und darüber
25	59	252	43	19	11	14	23	Zusammen

1) Einschl. 254 Betriebe ohne Angabe der anteiligen Unkosten.

noch Tabelle 15: Die land- und forstwirtschaftlichen
nach geleisteten Arbeitsstunden der Schlepper

Größenklassen nach der landwirtschaftlich benutzten Fläche	Gesamtzahl der Betriebe, die betriebs- fremde Schlepper benutzten	Die in den Betrieben geleisteten Jahresarbeitsstunden der betriebsfremden Schlepper betrugen						Die Vergütung der Schlep- perarbeiten erfolgte nach	
		im Durch- schnitt je Betrieb	bis 50 Stunden	über 50 bis 100 Stunden	über 100 bis 200 Stunden	über 200 bis 400 Stunden	über 400 Stunden	Stunden- gebühren- sätzen	Flächen- oder Stücklohn
		Stunden	Zahl der Betriebe					Zahl der Betriebe	
		1	2	3	4	5	6	7	8

Regierungsbezirk Aachen

unter 5 ha	54	58	37	11	3	2	1	30	7
5 bis unter 10 "	87	231	36	20	10	8	13	33	16
10 " " 20 "	133	255	60	27	11	14	21	55	18
20 " " 50 "	41	531	13	1	3	7	17	10	5
50 " " 100 "	1	1650	—	—	—	—	1	—	—
100 " " 200 "	—	—	—	—	—	—	—	—	—
200 ha und darüber	—	—	—	—	—	—	—	—	—
Zusammen . . .	316	255	146	59	27	31	53	128	46

Regierungsbezirk Münster

unter 5 ha	21	54	17	3	—	—	1	10	1
5 bis unter 10 "	15	105	12	1	1	—	1	9	1
10 " " 20 "	43	142	26	6	2	5	4	17	1
20 " " 50 "	205	182	102	34	19	17	33	69	11
50 " " 100 "	35	135	11	10	9	2	3	15	3
100 " " 200 "	—	—	—	—	—	—	—	—	—
200 ha und darüber	—	—	—	—	—	—	—	—	—
Zusammen . . .	319	159	168	54	31	24	42	120	17

Regierungsbezirk Detmold

unter 5 ha	43	37	34	7	1	1	—	19	3
5 bis unter 10 "	41	138	28	7	—	3	3	16	7
10 " " 20 "	135	117	86	17	12	12	8	41	17
20 " " 50 "	142	175	80	19	15	10	18	57	16
50 " " 100 "	15	414	5	3	2	1	4	6	4
100 " " 200 "	1	200	—	—	1	—	—	—	—
200 ha und darüber	1	1500	—	—	—	—	1	1	—
Zusammen . . .	378	148	233	53	31	27	34	140	47

Regierungsbezirk Arnsberg

unter 5 ha	100	34	91	6	2	—	1	74	4
5 bis unter 10 "	35	23	33	—	2	—	—	20	3
10 " " 20 "	86	134	54	10	8	8	6	35	11
20 " " 50 "	109	240	50	14	11	16	18	38	14
50 " " 100 "	6	390	1	2	—	—	3	1	—
100 " " 200 "	—	—	—	—	—	—	—	—	—
200 ha und darüber	—	—	—	—	—	—	—	—	—
Zusammen . . .	336	131	229	32	23	24	28	168	32

Bremen

unter 5 ha	5	57	4	—	1	—	—	4	—
5 bis unter 10 "	—	—	—	—	—	—	—	—	—
10 " " 20 "	4	19	4	—	—	—	—	4	—
20 " " 50 "	15	25	14	1	—	—	—	12	3
50 " " 100 "	1	100	—	1	—	—	—	1	—
100 " " 200 "	—	—	—	—	—	—	—	—	—
200 ha und darüber	—	—	—	—	—	—	—	—	—
Zusammen . . .	25	33	22	2	1	—	—	21	3

Betriebe mit betriebsfremden Schleppern
und der Vergütung für Schlepperlohnarbeiten

Die Vergütung der Schlepperarbeiten erfolgte nach		Für die Benutzung der Schlepper wurden folgende Jahresbeträge bezahlt						Größenklassen nach der landwirtschaftlich benutzten Fläche
anteiligen Unkosten	Entgelt und Arbeitshilfe	im Durch- schnitt je Betrieb	bis 50 DM	über 50 bis 100 DM	über 100 bis 150 DM	über 150 bis 250 DM	über 250 DM	
Zahl der Betriebe		DM	Zahl der Betriebe					
10	11	12	13	14	15	16	17	

Regierungsbezirk Aachen

3	15	165	21	6	4	6	7	unter 5 ha
21	21	302	14	9	4	8	22	5 bis unter 10 "
38	29	249	18	7	18	26	25	10 " " 20 "
21	5	579	2	2	4	5	7	20 " " 50 "
-	1	-	-	-	-	-	-	50 " " 100 "
-	-	-	-	-	-	-	-	100 " " 200 "
-	-	-	-	-	-	-	-	200 ha und darüber
83	71	276	55	24	30	45	61	Zusammen

Regierungsbezirk Münster

2	8	103	5	4	3	1	1	unter 5 ha
1	4	149	1	2	6	1	-	5 bis unter 10 "
13	12	239	7	4	5	4	6	10 " " 20 "
88	37	238	19	26	19	34	41	20 " " 50 "
16	1	382	1	3	3	4	21	50 " " 100 "
-	-	-	-	-	-	-	-	100 " " 200 "
-	-	-	-	-	-	-	-	200 ha und darüber
120	62	247	33	39	36	44	69	Zusammen

Regierungsbezirk Detmold

12	9	82	17	4	3	2	2	unter 5 ha
8	11	63	19	4	4	1	-	5 bis unter 10 "
46	31	173	20	24	14	14	15	10 " " 20 "
41	28	200	9	19	29	15	20	20 " " 50 "
2	3	310	2	2	1	1	4	50 " " 100 "
-	1	500	-	-	-	-	1	100 " " 200 "
-	-	1 190	-	-	-	-	1	200 ha und darüber
109	83	171	67	53	51	33	43	Zusammen

Regierungsbezirk Arnberg

7	15	45	70	8	3	2	1	unter 5 ha
1	11	50	14	8	-	1	-	5 bis unter 10 "
15	25	133	18	14	10	4	9	10 " " 20 "
36	21	257	3	16	18	13	19	20 " " 50 "
5	-	800	-	-	-	1	3	50 " " 100 "
-	-	-	-	-	-	-	-	100 " " 200 "
-	-	-	-	-	-	-	-	200 ha und darüber
64	72	142	105	46	31	21	32	Zusammen

Bremen

-	1	131	-	2	1	2	-	unter 5 ha
-	-	-	-	-	-	-	-	5 bis unter 10 "
-	-	123	1	1	-	2	-	10 " " 20 "
-	-	155	1	6	3	3	2	20 " " 50 "
-	-	800	-	-	-	-	1	50 " " 100 "
-	-	-	-	-	-	-	-	100 " " 200 "
-	-	-	-	-	-	-	-	200 ha und darüber
-	1	170	2	9	4	7	3	Zusammen

noch Tabelle 15: Die land- und forstwirtschaftlichen
nach geleisteten Arbeitsstunden der Schlepper

Größenklassen nach der landwirtschaftlich benutzten Fläche	Gesamtzahl der Betriebe, die betriebs- fremde Schlepper benutzten	Die in den Betrieben geleisteten Jahresarbeitsstunden der betriebsfremden Schlepper betragen						Die Vergütung der Schlep- perarbeiten erfolgte nach	
		im Durch- schnitt je Betrieb	bis 50 Stunden	über 50 bis 100 Stunden	über 100 bis 200 Stunden	über 200 bis 400 Stunden	über 400 Stunden	Stunden- gebühren- sätzen	Flächen- oder Stücklohn
		Stunden	Zahl der Betriebe				Zahl der Betriebe		
		1	2	3	4	5	6	7	8

Hessen

unter 5 ha	1371	13	1340	9	9	7	6	1141	136
5 bis unter 10 "	720	39	670	16	8	9	17	561	101
10 " " 20 "	421	89	325	28	16	19	33	247	59
20 " " 50 "	131	157	80	15	14	6	16	73	12
50 " " 100 "	3	1140	1	—	—	—	2	1	—
100 " " 200 "	1	400	—	—	—	1	—	1	—
200 ha und darüber	—	—	—	—	—	—	—	—	—
Zusammen . . .	2647	41	2416	68	47	42	74	2024	308

Regierungsbezirk Darmstadt

unter 5 ha	577	13	566	5	1	3	2	502	49
5 bis unter 10 "	298	36	282	7	2	3	4	241	34
10 " " 20 "	149	92	116	10	6	7	10	99	15
20 " " 50 "	19	103	17	1	—	—	1	16	1
50 " " 100 "	—	—	—	—	—	—	—	—	—
100 " " 200 "	1	400	—	—	—	1	—	1	—
200 ha und darüber	—	—	—	—	—	—	—	—	—
Zusammen . . .	1044	33	981	23	9	14	17	859	99

Regierungsbezirk Kassel

unter 5 ha	462	15	449	3	5	3	2	373	38
5 bis unter 10 "	266	52	241	4	4	6	11	201	36
10 " " 20 "	188	110	140	9	7	11	21	96	24
20 " " 50 "	93	180	50	12	12	5	14	45	10
50 " " 100 "	1	20	1	—	—	—	—	1	—
100 " " 200 "	—	—	—	—	—	—	—	—	—
200 ha und darüber	—	—	—	—	—	—	—	—	—
Zusammen . . .	1010	57	881	28	28	25	48	716	108

Regierungsbezirk Wiesbaden

unter 5 ha	332	11	325	1	3	1	2	266	49
5 bis unter 10 "	156	24	147	5	2	—	2	119	31
10 " " 20 "	84	37	69	9	3	1	2	52	20
20 " " 50 "	19	97	13	2	2	1	1	12	1
50 " " 100 "	2	1700	—	—	—	—	2	—	—
100 " " 200 "	—	—	—	—	—	—	—	—	—
200 ha und darüber	—	—	—	—	—	—	—	—	—
Zusammen . . .	593	27	554	17	10	3	9	449	101

Württemberg-Baden

unter 5 ha	6052	12	5929	52	36	21	14	4384	1405
5 bis unter 10 "	2252	25	2124	39	32	33	24	1775	302
10 " " 20 "	591	72	495	27	20	14	35	420	74
20 " " 50 "	167	162	106	12	10	12	27	91	11
50 " " 100 "	6	253	2	1	—	1	2	4	—
100 " " 200 "	1	20	1	—	—	—	—	1	—
200 ha und darüber	—	—	—	—	—	—	—	—	—
Zusammen . . .	9069	22	8637	131	98	81	102	6675	1792

**Betriebe mit betriebsfremden Schleppern
und der Vergütung für Schlepperlohnarbeiten**

Die Vergütung der Schlepperarbeiten erfolgte nach		Für die Benutzung der Schlepper wurden folgende Jahresbeträge bezahlt						Größenklassen nach der landwirtschaftlich benutzten Fläche
anteiligen Unkosten	Entgelt und Arbeitshilfe	im Durch- schnitt je Betrieb	bis 50 DM	über 50 bis 100 DM	über 100 bis 150 DM	über 150 bis 250 DM	über 250 DM	
Zahl der Betriebe		DM	Zahl der Betriebe					
10	11	12	13	14	15	16	17	

Hessen

21	94	40	1038	185	32	15	9	unter 5 ha
35	47	62	399	176	41	22	12	5 bis unter 10 "
69	55	90	153	89	34	28	21	10 " " 20 "
39	14	160	26	22	10	14	19	20 " " 50 "
2	—	830	—	—	1	—	1	50 " " 100 "
—	—	1200	—	—	—	—	1	100 " " 200 "
—	—	—	—	—	—	—	—	200 ha und darüber
1)	—	—	—	—	—	—	—	
166	210	59	1 616	472	118	79	63	Zusammen

Regierungsbezirk Darmstadt

5	31	41	417	104	19	9	2	unter 5 ha
6	20	60	165	80	9	12	6	5 bis unter 10 "
19	19	92	53	41	11	6	9	10 " " 20 "
1	1	92	8	5	—	3	1	20 " " 50 "
—	—	—	—	—	—	—	—	50 " " 100 "
—	—	1 200	—	—	—	—	1	100 " " 200 "
—	—	—	—	—	—	—	—	200 ha und darüber
31	71	55	643	230	39	30	19	Zusammen

Regierungsbezirk Kassel

14	45	41	341	55	6	6	4	unter 5 ha
24	22	68	138	58	23	6	4	5 bis unter 10 "
43	31	93	62	28	17	14	8	10 " " 20 "
32	12	165	16	12	8	8	12	20 " " 50 "
—	—	120	—	—	1	—	—	50 " " 100 "
—	—	—	—	—	—	—	—	100 " " 200 "
—	—	—	—	—	—	—	—	200 ha und darüber
113	110	65	557	153	55	34	28	Zusammen

Regierungsbezirk Wiesbaden

2	18	36	280	26	7	—	3	unter 5 ha
5	5	57	96	38	9	4	2	5 bis unter 10 "
7	5	84	38	20	6	8	4	10 " " 20 "
6	1	209	2	5	2	3	6	20 " " 50 "
2	—	1 540	—	—	—	—	1	50 " " 100 "
—	—	—	—	—	—	—	—	100 " " 200 "
—	—	—	—	—	—	—	—	200 ha und darüber
22	29	56	416	89	24	15	16	Zusammen

Württemberg-Baden

38	225	36	4 963	662	153	63	48	unter 5 ha
63	112	62	1 359	521	152	71	48	5 bis unter 10 "
60	37	95	273	148	64	31	49	10 " " 20 "
55	10	131	57	29	32	15	23	20 " " 50 "
2	—	402	—	—	1	1	4	50 " " 100 "
—	—	160	—	—	—	1	—	100 " " 200 "
—	—	—	—	—	—	—	—	200 ha und darüber
2)	—	—	—	—	—	—	—	
218	384	48	6 632	1 360	402	182	172	Zusammen

1) Einschl. 121 Betriebe ohne Angabe der anteiligen Unkosten. 2) Einschl. 115 Betriebe ohne Angabe der anteiligen Unkosten.

noch Tabelle 15: Die land- und forstwirtschaftlichen
nach geleisteten Arbeitsstunden der Schlepper

Größenklassen nach der landwirtschaftlich benutzten Fläche	Gesamtzahl der Betriebe, die betriebs- fremde Schlepper benutzten	Die in den Betrieben geleisteten Jahresarbeitsstunden der betriebsfremden Schlepper betrugen						Die Vergütung der Schlep- perarbeiten erfolgte nach	
		im Durch- schnitt je Betrieb	bis 50 Stunden	über 50 bis 100 Stunden	über 100 bis 200 Stunden	über 200 bis 400 Stunden	über 400 Stunden	Stunden- gebühren- sätzen	Flächen- oder Stücklohn
Stunden	Zahl der Betriebe					Zahl der Betriebe			
1	2	3	4	5	6	7	8	9	

Landesbezirk Württemberg

unter 5 ha	4 949	12	4 844	46	30	16	13	3 848	872
5 bis unter 10 "	1 862	23	1 769	31	28	15	19	1 476	250
10 " " 20 "	533	52	462	26	17	11	17	392	68
20 " " 50 "	163	154	104	12	10	12	25	90	10
50 " " 100 "	6	253	2	1	—	1	2	4	—
100 " " 200 "	1	20	1	—	—	—	—	1	—
200 ha und darüber	—	—	—	—	—	—	—	—	—
Zusammen . . .	7 514	21	7 182	116	85	55	76	5 811	1 200

Landesbezirk Baden

unter 5 ha	1 103	10	1 085	6	6	5	1	536	533
5 bis unter 10 "	390	33	355	8	4	18	5	299	52
10 " " 20 "	58	250	33	1	3	3	18	28	6
20 " " 50 "	4	498	2	—	—	—	2	1	1
50 " " 100 "	—	—	—	—	—	—	—	—	—
100 " " 200 "	—	—	—	—	—	—	—	—	—
200 ha und darüber	—	—	—	—	—	—	—	—	—
Zusammen . . .	1 535	26	1 475	15	13	26	26	864	592

Bayern

unter 5 ha	2 911	20	2 792	53	23	20	23	2 428	272
5 bis unter 10 "	3 030	37	2 799	85	50	29	67	2 293	283
10 " " 20 "	2 336	105	1 819	145	100	81	191	1 383	235
20 " " 50 "	1 283	228	689	112	91	123	268	557	91
50 " " 100 "	38	353	9	7	5	4	13	14	3
100 " " 200 "	3	148	1	—	1	1	—	1	1
200 ha und darüber	—	—	—	—	—	—	—	—	—
Zusammen . . .	9 601	75	8 109	402	270	258	562	6 676	885

Regierungsbezirk Oberbayern

unter 5 ha	250	24	227	10	7	6	—	188	21
5 bis unter 10 "	377	39	341	14	7	8	7	260	40
10 " " 20 "	574	96	455	37	20	17	45	319	83
20 " " 50 "	504	226	277	46	42	35	104	225	41
50 " " 100 "	18	442	4	3	2	—	9	5	2
100 " " 200 "	1	230	—	—	—	1	—	—	—
200 ha und darüber	—	—	—	—	—	—	—	—	—
Zusammen . . .	1 724	115	1 304	110	78	67	165	997	187

Regierungsbezirk Niederbayern

unter 5 ha	128	23	118	5	2	2	1	91	13
5 bis unter 10 "	152	46	136	2	7	2	5	85	31
10 " " 20 "	240	121	159	21	23	19	18	94	28
20 " " 50 "	303	251	131	32	22	44	74	84	29
50 " " 100 "	12	350	2	2	1	4	3	3	1
100 " " 200 "	—	—	—	—	—	—	—	—	—
200 ha und darüber	—	—	—	—	—	—	—	—	—
Zusammen . . .	835	143	546	62	55	71	101	357	102

**Betriebe mit betriebsfremden Schleppern
und der Vergütung für Schlepperlohnarbeiten**

Die Vergütung der Schlepperarbeiten erfolgte nach		Für die Benutzung der Schlepper wurden folgende Jahresbeträge bezahlt						Größenklassen nach der landwirtschaftlich benutzten Fläche
anteiligen Unkosten	Entgelt und Arbeitshilfe	im Durch- schnitt je Betrieb	bis 50 DM	über 50 bis 100 DM	über 100 bis 150 DM	über 150 bis 250 DM	über 250 DM	
Zahl der Betriebe		DM	Zahl der Betriebe					
10	11	12	13	14	15	16	17	

Landesbezirk Württemberg

33	196	37	3 937	625	145	59	37	unter 5 ha
38	98	61	1 069	471	135	63	29	5 bis unter 10 "
39	34	85	253	139	57	26	32	10 " " 20 "
53	10	127	57	29	31	15	20	20 " " 50 "
2	—	402	—	—	1	1	4	50 " " 100 "
—	—	160	—	—	—	1	—	100 " " 200 "
—	—	—	—	—	—	—	—	200 ha und darüber
165	338	49	5 316	1 264	300	165	122	Zusammen

Landesbezirk Baden

5	29	31	1 026	37	8	4	11	unter 5 ha
25	14	64	290	50	17	8	19	5 bis unter 10 "
21	3	183	20	9	7	5	17	10 " " 20 "
2	—	265	—	—	1	—	3	20 " " 50 "
—	—	—	—	—	—	—	—	50 " " 100 "
—	—	—	—	—	—	—	—	100 " " 200 "
—	—	—	—	—	—	—	—	200 ha und darüber
53	46	43	1 336	96	33	17	50	Zusammen

Bayern

101	158	45	2 152	408	83	57	37	unter 5 ha
293	186	59	1 827	578	209	92	44	5 bis unter 10 "
472	266	87	883	491	208	147	95	10 " " 20 "
488	157	166	241	203	106	106	158	20 " " 50 "
15	6	542	2	2	4	1	11	50 " " 100 "
1	—	525	—	1	—	—	1	100 " " 200 "
—	—	—	—	—	—	—	—	200 ha und darüber
1)	—	—	—	—	—	—	—	
1 370	773	73	5 105	1 683	610	483	346	Zusammen

Regierungsbezirk Oberbayern

3	41	57	148	42	13	7	4	unter 5 ha
32	47	59	207	65	32	8	5	5 bis unter 10 "
89	87	96	182	132	55	33	31	10 " " 20 "
181	58	190	84	74	42	54	65	20 " " 50 "
7	4	733	1	—	1	1	6	50 " " 100 "
1	—	—	—	—	—	—	—	100 " " 200 "
—	—	—	—	—	—	—	—	200 ha und darüber
313	237	108	622	313	143	163	111	Zusammen

Regierungsbezirk Niederbayern

5	21	43	80	14	7	4	—	unter 5 ha
13	24	60	84	23	10	3	3	5 bis unter 10 "
64	57	101	67	35	21	12	11	10 " " 20 "
140	56	190	40	41	25	20	47	20 " " 50 "
7	1	451	1	—	2	—	2	50 " " 100 "
—	—	—	—	—	—	—	—	100 " " 200 "
—	—	—	—	—	—	—	—	200 ha und darüber
229	159	112	272	113	65	39	63	Zusammen

1) Einschl. 795 Betriebe ohne Angabe der anteiligen Unkosten.

noch Tabelle 15: Die land- und forstwirtschaftlichen
nach geleisteten Arbeitsstunden der Schlepper

Grössenklassen nach der landwirtschaftlich benutzten Fläche	Gesamtzahl der Betriebe, die betriebs- fremde Schlepper benutzten	Die in den Betrieben geleisteten Jahresarbeitsstunden der betriebsfremden Schlepper betragen						Die Vergütung der Schlepperarbeiten erfolgte nach	
		im Durchschnitt je Betrieb	bis 50 Stunden	über 50 bis 100 Stunden	über 100 bis 200 Stunden	über 200 bis 400 Stunden	über 400 Stunden	Stunden- gebühren- sätzen	Flächen- oder Stücklohn
Stunden	Zahl der Betriebe					Zahl der Betriebe			
1	2	3	4	5	6	7	8	9	

Regierungsbezirk Schwaben

unter 5 ha	387	37	362	10	3	1	11	319	33
5 bis unter 10 "	685	45	630	19	12	3	21	538	78
10 " " 20 "	437	111	359	22	8	8	40	261	81
20 " " 50 "	91	236	53	4	9	5	20	41	11
50 " " 100 "	2	70	1	1	—	—	—	2	—
100 " " 200 "	1	190	—	—	1	—	—	—	1
200 ha und darüber	—	—	—	—	—	—	—	—	—
Zusammen . . .	1 603	72	1 405	56	33	17	92	1 161	204

Regierungsbezirk Oberpfalz

unter 5 ha	176	17	170	1	2	1	2	168	1
5 bis unter 10 "	132	32	125	2	1	1	3	119	3
10 " " 20 "	154	98	119	4	12	6	13	107	12
20 " " 50 "	74	362	31	4	3	10	26	29	2
50 " " 100 "	—	—	—	—	—	—	—	—	—
100 " " 200 "	1	25	1	—	—	—	—	1	—
200 ha und darüber	—	—	—	—	—	—	—	—	—
Zusammen . . .	537	91	446	11	18	18	44	424	18

Regierungsbezirk Oberfranken

unter 5 ha	441	14	428	7	3	—	3	382	20
5 bis unter 10 "	445	30	410	14	12	4	5	336	16
10 " " 20 "	221	108	175	13	10	6	17	141	3
20 " " 50 "	46	247	25	5	3	3	10	23	—
50 " " 100 "	1	60	—	1	—	—	—	1	—
100 " " 200 "	—	—	—	—	—	—	—	—	—
200 ha und darüber	—	—	—	—	—	—	—	—	—
Zusammen . . .	1 154	48	1 038	40	28	13	35	883	39

Regierungsbezirk Mittelfranken

unter 5 ha	881	21	852	13	4	6	6	763	72
5 bis unter 10 "	729	46	665	27	7	8	22	562	28
10 " " 20 "	483	112	371	30	18	23	41	311	3
20 " " 50 "	200	197	115	17	11	25	32	100	4
50 " " 100 "	2	85	1	—	1	—	—	1	—
100 " " 200 "	—	—	—	—	—	—	—	—	—
200 ha und darüber	—	—	—	—	—	—	—	—	—
Zusammen . . .	2 295	64	2 004	87	41	62	101	1 737	107

Regierungsbezirk Unterfranken

unter 5 ha	648	10	635	7	2	4	—	517	112
5 bis unter 10 "	510	17	492	7	4	3	4	393	87
10 " " 20 "	227	81	181	18	9	2	17	150	25
20 " " 50 "	65	53	57	4	1	1	2	55	4
50 " " 100 "	3	290	1	—	1	—	1	2	—
100 " " 200 "	—	—	—	—	—	—	—	—	—
200 ha und darüber	—	—	—	—	—	—	—	—	—
Zusammen . . .	1 453	26	1 366	36	17	10	24	1 117	228

Betriebe mit betriebsfremden Schleppern
und der Vergütung für Schlepperlohnarbeiten

Die Vergütung der Schlepperarbeiten erfolgte nach		Für die Benutzung der Schlepper wurden folgende Jahresbeträge bezahlt						Größenklassen nach der landwirtschaftlich benutzten Fläche
anteiligen Unkosten	Entgelt und Arbeitshilfe	im Durch- schnitt je Betrieb	bis 50 DM	über 50 bis 100 DM	über 100 bis 150 DM	über 150 bis 250 DM	über 250 DM	
Zahl der Betriebe		DM	Zahl der Betriebe					
10	11	12	13	14	15	16	17	

Regierungsbezirk Schwaben

15	22	49	255	72	10	15	4	unter 5 ha
36	35	73	413	119	56	21	13	5 bis unter 10 "
58	46	74	181	98	41	24	9	10 " " 20 "
28	11	168	12	20	11	8	10	20 " " 50 "
-	-	384	-	-	-	-	2	50 " " 100 "
-	-	960	-	-	-	-	1	100 " " 200 "
-	-	-	-	-	-	-	-	200 ha und darüber
137	114	72	861	309	118	68	39	Zusammen

Regierungsbezirk Oberpfalz

4	4	81	145	15	5	2	2	unter 5 ha
5	7	39	94	24	2	4	-	5 bis unter 10 "
27	8	79	67	32	9	10	6	10 " " 20 "
35	8	148	13	9	1	6	5	20 " " 50 "
-	-	-	-	-	-	-	-	50 " " 100 "
-	-	90	-	1	-	-	-	100 " " 200 "
-	-	-	-	-	-	-	-	200 ha und darüber
71	27	74	319	81	17	22	13	Zusammen

Regierungsbezirk Oberfranken

16	23	32	345	56	5	5	2	unter 5 ha
73	22	56	253	100	32	19	5	5 bis unter 10 "
53	25	103	80	40	22	20	10	10 " " 20 "
17	7	143	8	5	4	4	7	20 " " 50 "
-	-	133	-	-	1	-	-	50 " " 100 "
-	-	-	-	-	-	-	-	100 " " 200 "
-	-	-	-	-	-	-	-	200 ha und darüber
159	77	57	686	201	64	48	24	Zusammen

Regierungsbezirk Mittelfranken

55	29	43	674	125	25	9	14	unter 5 ha
118	32	62	413	163	51	29	15	5 bis unter 10 "
147	24	80	195	120	39	26	19	10 " " 20 "
85	13	119	48	45	17	11	17	20 " " 50 "
1	-	80	-	1	-	-	-	50 " " 100 "
-	-	-	-	-	-	-	-	100 " " 200 "
-	-	-	-	-	-	-	-	200 ha und darüber
406	98	61	1330	454	132	75	65	Zusammen

Regierungsbezirk Unterfranken

3	18	41	505	84	18	15	11	unter 5 ha
16	19	44	363	84	26	8	3	5 bis unter 10 "
34	19	80	111	34	21	22	9	10 " " 20 "
2	4	107	36	9	6	3	7	20 " " 50 "
-	1	510	-	1	-	-	1	50 " " 100 "
-	-	-	-	-	-	-	-	100 " " 200 "
-	-	-	-	-	-	-	-	200 ha und darüber
55	61	52	1015	212	71	48	31	Zusammen

noch Tabelle 15: Die land- und forstwirtschaftlichen
nach geleisteten Arbeitsstunden der Schlepper

Größenklassen nach der in landwirtschaftlichen Betriebe	Gesamtzahl der Betriebe, die betriebs- fremde Schlepper benutzten	Die in den Betrieben geleisteten Jahresarbeitsstunden der betriebsfremden Schlepper betrugen						Die Vergütung der Schlepperarbeiten erfolgte nach	
		im Durch- schnitt je Betrieb	bis 50 Stunden	über 50 bis 100 Stunden	über 100 bis 200 Stunden	über 200 bis 400 Stunden	über 400 Stunden	Stunden- gebühren- sätzen	Flächen- oder Stücklohn
		Stunden	Zahl der Betriebe					Zahl der Betriebe	
		1	2	3	4	5	6	7	8

Rheinland-Pfalz

unter 5 ha	2165	22	2036	77	29	11	12	1649	224
5 bis unter 10 "	416	77	325	31	19	20	21	193	49
10 " " 20 "	230	180	130	26	22	17	35	66	40
20 " " 50 "	51	235	22	8	4	5	12	19	3
50 " " 100 "	8	268	4	—	2	—	2	5	1
100 " " 200 "	1	230	—	—	—	1	—	1	—
200 ha und darüber	—	—	—	—	—	—	—	—	—
Zusammen . . .	2871	47	2517	142	76	54	82	1933	317

Regierungsbezirk Koblenz

unter 5 ha	1344	17	1292	32	10	5	5	1138	128
5 bis unter 10 "	102	48	83	8	7	—	4	47	17
10 " " 20 "	39	107	22	8	4	2	3	14	8
20 " " 50 "	8	109	5	1	1	—	1	5	—
50 " " 100 "	1	40	1	—	—	—	—	1	—
100 " " 200 "	—	—	—	—	—	—	—	—	—
200 ha und darüber	—	—	—	—	—	—	—	—	—
Zusammen . . .	1494	22	1403	49	22	7	13	1205	153

Regierungsbezirk Trier

unter 5 ha	473	29	435	22	10	2	4	287	64
5 bis unter 10 "	61	72	52	5	—	1	3	30	4
10 " " 20 "	32	80	24	3	2	2	1	13	4
20 " " 50 "	13	208	6	2	1	1	3	3	1
50 " " 100 "	2	100	1	—	1	—	—	1	—
100 " " 200 "	—	—	—	—	—	—	—	—	—
200 ha und darüber	—	—	—	—	—	—	—	—	—
Zusammen . . .	581	41	518	32	14	6	11	334	73

Regierungsbezirk Montabaur

unter 5 ha	78	9	78	—	—	—	—	66	4
5 bis unter 10 "	34	23	31	2	—	1	—	27	4
10 " " 20 "	6	90	3	—	2	1	—	4	—
20 " " 50 "	1	30	1	—	—	—	—	1	—
50 " " 100 "	—	—	—	—	—	—	—	—	—
100 " " 200 "	—	—	—	—	—	—	—	—	—
200 ha und darüber	—	—	—	—	—	—	—	—	—
Zusammen . . .	119	17	113	2	2	2	—	98	8

Regierungsbezirk Rheinhessen

unter 5 ha	133	40	107	16	4	4	2	65	12
5 bis unter 10 "	123	102	95	4	5	8	11	45	14
10 " " 20 "	78	282	38	5	8	6	21	22	7
20 " " 50 "	12	303	5	1	1	2	3	3	—
50 " " 100 "	2	125	1	—	1	—	—	1	1
100 " " 200 "	—	—	—	—	—	—	—	—	—
200 ha und darüber	—	—	—	—	—	—	—	—	—
Zusammen . . .	348	126	246	26	19	20	37	136	34

Betriebe mit betriebsfremden Schleppern
und der Vergütung für Schlepperlohnarbeiten

Die Vergütung der Schlepperarbeiten erfolgte nach		Für die Benutzung der Schlepper wurden folgende Jahresbeträge bezahlt						Größenklassen nach der landwirtschaftlich benutzten Fläche
anteiligen Unkosten	Entgelt und Arbeitshilfe	im Durch- schnitt je Betrieb	bis 50 DM	über 50 bis 100 DM	über 100 bis 150 DM	über 150 bis 250 DM	über 250 DM	
Zahl der Betriebe		DM	Zahl der Betriebe					
10	11	12	13	14	15	16	17	

Rheinland-Pfalz

61	239	60	1 262	365	133	93	48	unter 5 ha
64	114	88	143	65	34	16	14	5 bis unter 10 "
57	68	147	28	41	20	16	16	10 " " 20 "
16	13	336	3	3	6	4	12	20 " " 50 "
1	1	512	—	—	—	3	3	50 " " 100 "
—	—	500	—	—	—	—	1	100 " " 200 "
—	—	—	—	—	—	—	—	200 ha und darüber
1) 199	2) 435	—	—	—	—	—	—	
199	435	73	1 436	474	193	132	94	Zusammen

Regierungsbezirk Koblenz

39	44	60	854	247	86	58	32	unter 5 ha
33	6	76	52	16	4	6	5	5 bis unter 10 "
9	8	128	10	3	4	2	3	10 " " 20 "
1	2	245	1	—	2	—	2	20 " " 50 "
—	—	200	—	—	—	1	—	50 " " 100 "
—	—	—	—	—	—	—	—	100 " " 200 "
—	—	—	—	—	—	—	—	200 ha und darüber
82	60	62	917	266	96	67	42	Zusammen

Regierungsbezirk Trier

16	109	65	219	77	37	17	7	unter 5 ha
4	23	110	22	8	5	—	2	5 bis unter 10 "
3	12	128	7	3	3	3	2	10 " " 20 "
3	6	647	—	2	—	—	3	20 " " 50 "
—	1	250	—	—	—	1	—	50 " " 100 "
—	—	—	—	—	—	—	—	100 " " 200 "
—	—	—	—	—	—	—	—	200 ha und darüber
26	151	79	248	90	45	21	14	Zusammen

Regierungsbezirk Montabaur

—	8	33	61	7	—	2	—	unter 5 ha
2	4	48	19	7	3	—	—	5 bis unter 10 "
2	1	134	—	3	—	—	1	10 " " 20 "
—	—	100	—	1	—	—	—	20 " " 50 "
—	—	—	—	—	—	—	—	50 " " 100 "
—	—	—	—	—	—	—	—	100 " " 200 "
—	—	—	—	—	—	—	—	200 ha und darüber
4	13	42	80	18	3	2	1	Zusammen

Regierungsbezirk Rheinhessen

5	51	99	40	20	7	10	6	unter 5 ha
12	52	122	25	13	14	6	6	5 bis unter 10 "
20	29	187	2	14	7	3	6	10 " " 20 "
5	4	257	—	—	1	2	1	20 " " 50 "
—	—	458	—	—	—	—	2	50 " " 100 "
—	—	—	—	—	—	—	—	100 " " 200 "
—	—	—	—	—	—	—	—	200 ha und darüber
42	136	129	67	47	29	21	21	Zusammen

1) Einschl. 132 Betriebe ohne Angabe der anteiligen Unkosten. — 2) Einschl. 410 Betriebe ohne Angabe von Entgelt und Arbeitshilfe.

noch Tabelle 15: Die land- und forstwirtschaftlichen
nach geleisteten Arbeitsstunden der Schlepper

Größenklassen nach der landwirtschaftlich benutzten Fläche	Gesamtzahl der Betriebe, die betriebs- fremde Schlepper benutzten	Die in den Betrieben geleisteten Jahresarbeitsstunden der betriebsfremden Schlepper betrugen						Die Vergütung der Schlepperarbeiten erfolgte nach	
		im Durch- schnitt je Betrieb	bis 50 Stunden	über 50 bis 100 Stunden	über 100 bis 200 Stunden	über 200 bis 400 Stunden	über 400 Stunden	Stunden- gebühren- sätzen	Flächen- oder Stücklohn
		Stunden	Zahl der Betriebe					Zahl der Betriebe	
		1	2	3	4	5	6	7	8

Regierungsbezirk Pfalz

unter 5 ha	137	29	124	7	5	—	1	93	16
5 bis unter 10 "	96	100	64	12	7	10	3	44	10
10 " " 20 "	75	163	43	10	6	6	10	13	21
20 " " 50 "	17	278	5	4	1	2	5	7	2
50 " " 100 "	3	550	1	—	—	—	2	2	—
100 " " 200 "	1	230	—	—	—	1	—	1	—
200 ha und darüber	—	—	—	—	—	—	—	—	—
Zusammen . . .	329	90	237	33	19	19	21	160	49

Baden

unter 5 ha	1416	14	1364	25	20	5	2	928	348
5 bis unter 10 "	698	23	650	22	18	7	1	406	199
10 " " 20 "	274	40	233	19	11	6	5	139	70
20 " " 50 "	41	79	24	7	6	4	—	20	5
50 " " 100 "	4	170	1	—	1	—	2	1	1
100 " " 200 "	—	—	—	—	—	—	—	—	—
200 ha und darüber	1	60	—	1	—	—	—	1	—
Zusammen . . .	2434	21	2272	74	56	22	10	1495	623

Württemberg-Hohenzollern (einschl. Lindau)

unter 5 ha	3 617	14	3 523	47	20	12	15	2 332	1 315
5 bis unter 10 "	1 045	35	948	44	20	17	16	716	233
10 " " 20 "	331	99	248	39	11	8	25	208	50
20 " " 50 "	149	156	87	18	15	9	20	94	21
50 " " 100 "	7	39	5	—	1	—	1	5	1
100 " " 200 "	3	75	1	1	1	—	—	3	—
200 ha und darüber	—	—	—	—	—	—	—	—	—
Zusammen . . .	5 152	28	4 812	149	68	46	77	3 358	1 620

Betriebe mit betriebsfremden Schleppern
und der Vergütung für Schlepperlohnarbeiten

Die Vergütung der Schlepperarbeiten erfolgte nach		Für die Benutzung der Schlepper wurden folgende Jahresbeträge bezahlt						Größenklassen nach der landwirtschaftlich benutzten Fläche
anteiligen Unkosten	Entgelt und Arbeitshilfe	im Durch- schnitt je Betrieb	bis 50 DM	über 50 bis 100 DM	über 100 bis 150 DM	über 150 bis 250 DM	über 250 DM	
Zahl der Betriebe		DM	Zahl der Betriebe					
10	11	12	13	14	15	16	17	

Regierungsbezirk Pfalz

1	27	51	88	14	3	6	3	unter 5 ha
13	29	72	25	21	8	4	1	5 bis unter 10 "
23	18	139	9	18	6	8	4	10 " " 20 "
7	1	295	2	—	3	2	6	20 " " 50 "
1	—	852	—	—	—	1	1	50 " " 100 "
—	—	500	—	—	—	—	1	100 " " 200 "
—	—	—	—	—	—	—	—	200 ha und darüber
45	75	96	124	53	20	21	16	Zusammen

Baden

26	148	52	911	302	47	32	18	unter 5 ha
29	98	71	324	188	53	30	13	5 bis unter 10 "
28	50	92	99	61	36	16	11	10 " " 20 "
7	11	195	9	7	—	4	8	20 " " 50 "
2	—	470	1	—	—	—	1	50 " " 100 "
—	—	—	—	—	—	—	—	100 " " 200 "
—	—	300	—	—	—	—	1	200 ha und darüber
1) 92	307	64	1344	558	136	82	52	Zusammen

Württemberg-Hohenzollern (einschl. Lindau)

34	125	36	3013	426	94	51	33	unter 5 ha
50	68	62	663	231	93	30	28	5 bis unter 10 "
48	40	114	142	70	55	34	30	10 " " 20 "
30	12	219	42	30	12	21	44	20 " " 50 "
1	—	182	3	2	—	—	2	50 " " 100 "
—	—	395	1	—	—	—	2	100 " " 200 "
—	—	—	—	—	—	—	—	200 ha und darüber
163	245	52	3864	759	254	136	139	Zusammen

1) Einschl. 40 Betriebe ohne Angabe der anteiligen Unkosten.

**Tabelle 16. Die land- und forstwirtschaftlichen Betriebe mit betriebsfremden Schleppern
nach der Art der geleisteten Schlepperarbeit**

Größenklassen nach der landwirtschaftlich benutzten Fläche	Gesamtzahl der Betriebe, die einen betriebs- fremden Schlepper benutzen	In den Betrieben (Spalte 1) wurden die Schlepper zu folgenden Arbeiten eingesetzt									
		Pflügen	sonstige Boden- bearbei- tung	Saat- und Pflege- arbeiten	Getreide- ernte	Heuernte	Hack- frucht- ernte	Ernte- abfuhr	Stall- dun- g-fah- ren	Kultur- und Trans- port- arbeiten in der Forst- wirtschaft	andere Trans- port- arbeiten
		Zahl der Betriebe									
	1	2	3	4	5	6	7	8	9	10	11

BUNDESGEBIET

unter 5 ha	18 249	3 672	1 556	715	2 897	5 500	1 527	2 648	13 668	1 921	2 661
5 bis unter 10 "	8 929	2 762	1 426	602	3 006	2 870	1 154	1 337	5 294	700	1 512
10 " " 20 "	5 808	2 937	1 754	784	2 984	1 696	1 370	1 413	2 152	595	1 045
20 " " 50 "	4 119	2 974	1 781	861	2 457	1 228	1 319	1 256	1 240	494	678
50 " " 100 "	530	431	270	141	302	131	176	152	121	63	104
100 " " 200 "	24	16	11	5	11	6	7	6	6	6	6
200 ha und darüber	16	13	7	4	10	9	12	11	9	6	6
Zusammen . . .	37 675	12 805	6 805	3 112	11 667	11 440	5 565	6 823	22 490	3 785	6 012

Schleswig-Holstein

unter 5 ha	36	17	15	4	9	5	6	7	8	3	4
5 bis unter 10 "	76	48	28	7	23	4	9	7	6	1	12
10 " " 20 "	212	131	96	28	89	16	25	26	31	16	19
20 " " 50 "	676	536	377	148	330	118	161	158	135	57	93
50 " " 100 "	240	196	118	57	134	48	65	46	37	22	44
100 " " 200 "	8	6	3	—	4	1	2	1	1	1	1
200 ha und darüber	12	10	5	3	8	7	10	9	6	5	4
Zusammen . . .	1 260	944	642	247	597	199	278	254	224	103	177

Hamburg

unter 5 ha	29	26	8	—	2	2	—	1	1	1	1
5 bis unter 10 "	5	3	1	—	3	2	2	2	1	—	1
10 " " 20 "	3	2	2	—	—	—	—	—	—	1	—
20 " " 50 "	10	6	2	—	4	1	1	—	—	1	1
50 " " 100 "	—	—	—	—	—	—	—	—	—	—	—
100 " " 200 "	—	—	—	—	—	—	—	—	—	—	—
200 ha und darüber	—	—	—	—	—	—	—	—	—	—	—
Zusammen . . .	47	37	13	—	9	5	3	3	2	3	3

Niedersachsen

unter 5 ha	317	181	86	34	93	42	49	57	86	24	55
5 bis unter 10 "	397	225	145	54	165	70	95	96	94	11	89
10 " " 20 "	820	509	326	128	421	166	287	248	159	63	158
20 " " 50 "	882	675	334	161	536	230	381	340	221	119	172
50 " " 100 "	150	130	83	48	80	37	61	58	43	14	32
100 " " 200 "	5	3	3	1	3	1	3	2	—	—	1
200 ha und darüber	2	2	1	1	2	2	2	2	2	1	1
Zusammen . . .	2 573	1 725	978	427	1 300	548	878	803	605	232	508

Regierungsbezirk Hannover

unter 5 ha	55	35	9	6	26	8	7	10	14	3	8
5 bis unter 10 "	43	28	12	9	35	8	15	14	11	—	8
10 " " 20 "	132	99	38	24	88	33	64	50	26	5	18
20 " " 50 "	162	124	65	38	116	56	93	76	50	19	24
50 " " 100 "	9	9	5	4	5	4	4	4	4	3	2
100 " " 200 "	—	—	—	—	—	—	—	—	—	—	—
200 ha und darüber	—	—	—	—	—	—	—	—	—	—	—
Zusammen . . .	406	295	129	81	270	109	183	154	105	30	60

noch Tabelle 16: Die land- und forstwirtschaftlichen Betriebe mit betriebsfremden Schleppern
nach der Art der geleisteten Schlepperarbeit

Größenklassen nach der landwirtschaftlich benutzten Fläche	Gesamtzahl der Betriebe, die einen betriebs- fremden Schlepper benutzten	In den Betrieben (Spalte 1) wurden die Schlepper zu folgenden Arbeiten eingesetzt									
		Pflügen	sonstige Boden- bearbei- tung	Saat- und Pflege- arbeiten	Getreide- ernte	Heuernte	Hack- frucht- ernte	Ernte- abfuhr	Stall- dung- fahren	Kultur- und Trans- port- arbeiten in der Forst- wirtschaft	andere Trans- port- arbeiten
		Zahl der Betriebe									
	1	2	3	4	5	6	7	8	9	10	11
Regierungsbezirk Hildesheim											
unter 5 ha	75	42	9	6	24	11	13	10	39	1	15
5 bis unter 10 "	92	65	24	20	56	28	36	32	49	1	22
10 " " 20 "	149	110	54	31	115	44	98	69	60	5	32
20 " " 50 "	89	68	30	11	68	18	41	37	23	4	22
50 " " 100 "	2	2	2	1	2	1	2	1	1	—	1
100 " " 200 "	—	—	—	—	—	—	—	—	—	—	—
200 ha und darüber	—	—	—	—	—	—	—	—	—	—	—
Zusammen . . .	407	287	119	69	265	102	190	149	172	11	92
Regierungsbezirk Lüneburg											
unter 5 ha	66	37	8	3	19	8	12	13	8	10	10
5 bis unter 10 "	69	42	12	4	31	14	16	19	9	3	14
10 " " 20 "	113	74	35	12	65	26	43	41	23	15	19
20 " " 50 "	216	181	68	41	130	69	111	102	56	53	47
50 " " 100 "	33	28	13	9	19	8	16	16	8	8	13
100 " " 200 "	—	—	—	—	—	—	—	—	—	—	—
200 ha und darüber	2	2	1	1	2	2	2	2	2	1	1
Zusammen . . .	499	364	137	70	266	127	200	193	106	90	104
Regierungsbezirk Stade											
unter 5 ha	64	28	37	9	4	5	3	6	9	5	7
5 bis unter 10 "	92	39	56	9	11	6	6	5	7	4	14
10 " " 20 "	159	60	86	19	22	8	10	15	5	5	29
20 " " 50 "	121	65	56	18	62	16	25	25	18	13	24
50 " " 100 "	24	16	11	5	9	2	5	3	6	1	3
100 " " 200 "	3	2	2	1	2	1	2	2	—	—	—
200 ha und darüber	—	—	—	—	—	—	—	—	—	—	—
Zusammen . . .	463	210	248	61	110	38	51	56	45	28	77
Regierungsbezirk Osnabrück											
unter 5 ha	21	17	7	2	4	5	1	4	5	2	2
5 bis unter 10 "	20	15	7	2	11	6	6	7	5	2	4
10 " " 20 "	91	66	39	12	55	25	23	29	12	19	18
20 " " 50 "	61	43	19	11	38	15	18	19	14	14	12
50 " " 100 "	3	3	2	1	2	2	1	—	—	1	—
100 " " 200 "	1	1	—	—	1	—	1	—	—	—	1
200 ha und darüber	—	—	—	—	—	—	—	—	—	—	—
Zusammen . . .	197	145	74	28	111	53	50	59	36	38	37
Regierungsbezirk Aurich											
unter 5 ha	3	2	1	2	1	—	—	1	1	—	—
5 bis unter 10 "	2	1	1	1	1	—	1	1	1	—	—
10 " " 20 "	16	15	9	5	12	6	10	6	6	—	3
20 " " 50 "	47	44	30	12	27	16	18	17	12	—	3
50 " " 100 "	43	41	36	20	29	16	22	26	20	1	6
100 " " 200 "	—	—	—	—	—	—	—	—	—	—	—
200 ha und darüber	—	—	—	—	—	—	—	—	—	—	—
Zusammen . . .	111	103	77	40	70	38	51	51	40	1	12

noch Tabelle 16: Die land- und forstwirtschaftlichen Betriebe mit betriebsfremden Schleppern
nach der Art der geleisteten Schlepperarbeit

Grössenklassen nach der landwirtschaftlich benutzten Fläche	Gesamtzahl der Betriebe, die einen betriebs- fremden Schlepper benutzten	In den Betrieben (Spalte 1) wurden die Schlepper zu folgenden Arbeiten eingesetzt									
		Pflügen	sonstige Boden- bearbei- tung	Saat- und Pflege- arbeiten	Getreide- ernte	Heuernte	Hack- frucht- ernte	Ernte- abfuhr	Stall- dung- fahren	Kultur- und Trans- port- arbeiten in der Forst- wirtschaft	andere Trans- port- arbeiten
Zahl der Betriebe											
1	2	3	4	5	6	7	8	9	10	11	

Verwaltungsbezirk Braunschweig

unter 5 ha	17	12	6	5	11	3	11	12	8	1	8
5 bis unter 10 "	29	18	7	3	14	4	12	14	7	—	11
10 " " 20 "	64	55	27	17	45	20	32	33	20	2	5
20 " " 50 "	75	72	38	22	42	18	44	34	20	2	14
50 " " 100 "	13	13	5	2	4	1	3	3	1	—	2
100 " " 200 "	—	—	—	—	—	—	—	—	—	—	—
200 ha und darüber	—	—	—	—	—	—	—	—	—	—	—
Zusammen . . .	198	170	83	49	116	46	102	96	56	5	40

Verwaltungsbezirk Oldenburg

unter 5 ha	16	8	9	1	4	2	2	1	2	2	5
5 bis unter 10 "	45	17	26	6	6	4	3	4	5	1	16
10 " " 20 "	96	30	38	8	19	4	7	5	7	12	34
20 " " 50 "	111	78	28	8	53	22	31	30	28	14	26
50 " " 100 "	23	18	9	6	10	3	8	5	3	—	5
100 " " 200 "	1	—	1	—	—	—	—	—	—	—	—
200 ha und darüber	—	—	—	—	—	—	—	—	—	—	—
Zusammen . . .	292	151	111	29	92	35	51	45	45	29	86

Nordrhein-Westfalen

unter 5 ha	330	184	87	21	79	52	46	40	145	25	36
5 bis unter 10 "	290	175	108	36	133	53	75	59	63	22	42
10 " " 20 "	586	416	233	88	270	109	175	139	135	47	81
20 " " 50 "	714	562	333	113	373	164	228	183	156	69	89
50 " " 100 "	73	59	34	9	43	17	23	15	14	10	16
100 " " 200 "	2	2	2	2	—	1	—	1	—	1	1
200 ha und darüber	1	1	1	—	—	—	—	—	—	—	—
Zusammen . . .	1996	1398	798	269	898	396	547	437	513	174	285

Regierungsbezirk Düsseldorf

unter 5 ha	54	39	16	2	11	4	5	5	4	3	7
5 bis unter 10 "	74	48	25	2	28	10	11	9	8	4	6
10 " " 20 "	130	102	47	11	51	22	28	22	14	8	11
20 " " 50 "	198	170	82	16	67	37	35	35	15	8	18
50 " " 100 "	16	15	4	1	3	2	2	1	—	—	4
100 " " 200 "	1	1	1	1	—	1	—	1	—	—	1
200 ha und darüber	—	—	—	—	—	—	—	—	—	—	—
Zusammen . . .	473	375	175	33	160	76	81	73	41	23	47

Regierungsbezirk Köln

unter 5 ha	58	26	11	1	10	14	8	5	33	1	3
5 bis unter 10 "	38	28	17	6	21	9	13	8	7	2	6
10 " " 20 "	59	44	20	7	29	15	27	25	21	6	13
20 " " 50 "	19	15	11	5	14	9	12	10	6	2	4
50 " " 100 "	—	—	—	—	—	—	—	—	—	—	—
100 " " 200 "	—	—	—	—	—	—	—	—	—	—	—
200 ha und darüber	—	—	—	—	—	—	—	—	—	—	—
Zusammen . . .	174	113	59	19	74	47	60	48	67	11	26

noch Tabelle 16: Die land- und forstwirtschaftlichen Betriebe mit betriebsfremden Schleppern
nach der Art der geleisteten Schlepperarbeit

Größenklassen nach der landwirtschaftlich benutzten Fläche	Gesamtzahl der Betriebe, die einen betriebs- fremden Schlepper benutzten	In den Betrieben (Spalte 1) wurden die Schlepper zu folgenden Arbeiten eingesetzt									
		Pflügen	sonstige Boden- bearbei- tung	Saat- und Pflege- arbeiten	Getreide- ernte	Heuernte	Hack- frucht- ernte	Ernte- abfuhr	Stall- dung- fahren	Kultur- und Trans- port- arbeiten in der Forst- wirtschaft	andere Trans- port- arbeiten
		Zahl der Betriebe									
	1	2	3	4	5	6	7	8	9	10	11

Regierungsbezirk Aachen

unter 5 ha	54	34	18	5	15	9	12	9	20	4	8
5 bis unter 10 "	87	61	43	23	43	24	38	30	26	7	10
10 " " 20 "	133	90	66	35	54	20	53	41	28	6	14
20 " " 50 "	41	35	28	16	21	18	22	25	17	5	5
50 " " 100 "	1	1	1	—	—	—	—	—	—	—	—
100 " " 200 "	—	—	—	—	—	—	—	—	—	—	—
200 ha und darüber	—	—	—	—	—	—	—	—	—	—	—
Zusammen . . .	316	221	156	79	133	71	125	105	91	22	37

Regierungsbezirk Münster

unter 5 ha	21	20	9	4	5	6	4	3	3	1	5
5 bis unter 10 "	15	10	5	1	6	1	2	3	1	2	3
10 " " 20 "	43	36	20	7	17	7	9	9	10	4	6
20 " " 50 "	205	149	95	39	134	53	73	60	45	34	21
50 " " 100 "	35	27	18	4	23	7	7	6	6	6	5
100 " " 200 "	—	—	—	—	—	—	—	—	—	—	—
200 ha und darüber	—	—	—	—	—	—	—	—	—	—	—
Zusammen . . .	319	242	147	55	185	74	95	81	65	47	40

Regierungsbezirk Detmold

unter 5 ha	43	29	14	3	16	9	10	5	13	2	8
5 bis unter 10 "	41	18	10	2	23	9	9	7	7	2	15
10 " " 20 "	135	89	38	15	85	35	38	27	32	13	30
20 " " 50 "	142	100	53	14	87	27	50	28	36	10	33
50 " " 100 "	15	10	5	4	11	5	10	6	5	2	6
100 " " 200 "	1	1	1	1	—	—	—	—	—	1	—
200 ha und darüber	1	1	1	—	—	—	—	—	—	—	—
Zusammen . . .	378	248	122	39	222	85	117	73	93	30	92

Regierungsbezirk Arnberg

unter 5 ha	100	36	19	6	22	10	7	13	72	14	5
5 bis unter 10 "	35	10	8	2	12	—	2	2	14	5	2
10 " " 20 "	86	55	42	13	34	10	20	15	30	10	7
20 " " 50 "	109	93	64	23	50	20	36	25	37	10	8
50 " " 100 "	6	6	6	—	6	3	4	2	3	2	1
100 " " 200 "	—	—	—	—	—	—	—	—	—	—	—
200 ha und darüber	—	—	—	—	—	—	—	—	—	—	—
Zusammen . . .	338	200	139	44	124	43	69	57	156	41	23

Bremen

unter 5 ha	5	4	4	1	—	1	1	2	1	1	2
5 bis unter 10 "	—	—	—	—	—	—	—	—	—	—	—
10 " " 20 "	4	3	2	1	—	1	—	—	—	—	—
20 " " 50 "	15	10	5	—	7	—	—	—	1	1	—
50 " " 100 "	1	1	1	—	—	—	—	—	—	—	—
100 " " 200 "	—	—	—	—	—	—	—	—	—	—	—
200 ha und darüber	—	—	—	—	—	—	—	—	—	—	—
Zusammen . . .	25	18	12	2	7	2	1	2	2	2	2

noch Tabelle 16: Die land- und forstwirtschaftlichen Betriebe mit betriebsfremden Schleppern
nach der Art der geleisteten Schlepperarbeit

Größenklassen nach der landwirtschaftlich benutzten Fläche	Gesamtzahl der Betriebe, die einen betriebs- fremden Schlepper benutzten	In den Betrieben (Spalte 1) wurden die Schlepper zu folgenden Arbeiten eingesetzt									
		Pflügen	sonstige Boden- bearbei- tung	Saat- und Pflege- arbeiten	Getreide- ernte	Heuernte	Hack- frucht- ernte	Ernte- abfuhr	Stall- dung- fahren	Kultur- und Trans- port- arbeiten in der Forst- wirtschaft	andere Trans- port- arbeiten
		Zahl der Betriebe									
	1	2	3	4	5	6	7	8	9	10	11

Hessen

unter 5 ha	1371	218	104	37	248	317	57	166	1 120	147	253
5 bis unter 10 "	720	162	101	35	278	153	75	106	472	65	131
10 " " 20 "	421	152	83	45	216	103	98	132	231	44	98
20 " " 50 "	131	68	43	27	74	31	42	38	81	16	27
50 " " 100 "	3	2	3	3	3	2	2	2	2	2	2
100 " " 200 "	1	1	1	1	1	1	1	1	1	1	—
200 ha und darüber	—	—	—	—	—	—	—	—	—	—	—
Zusammen . . .	2 647	603	335	148	820	607	275	445	1 907	275	511

Regierungsbezirk Darmstadt

unter 5 ha	577	63	49	15	115	163	24	91	484	93	97
5 bis unter 10 "	298	57	35	14	130	78	26	53	181	22	56
10 " " 20 "	149	43	25	14	81	37	32	47	68	15	39
20 " " 50 "	19	2	1	—	9	2	3	2	13	3	2
50 " " 100 "	—	—	—	—	—	—	—	—	—	—	—
100 " " 200 "	1	1	1	1	1	1	1	1	1	1	—
200 ha und darüber	—	—	—	—	—	—	—	—	—	—	—
Zusammen . . .	1 044	166	111	44	336	281	86	194	747	134	194

Regierungsbezirk Kassel

unter 5 ha	462	138	46	18	112	108	25	60	357	30	90
5 bis unter 10 "	266	90	54	20	115	48	28	39	174	35	53
10 " " 20 "	188	94	49	28	111	52	47	57	102	25	42
20 " " 50 "	93	62	37	23	57	25	35	29	50	12	23
50 " " 100 "	1	—	1	1	1	—	—	—	—	—	—
100 " " 200 "	—	—	—	—	—	—	—	—	—	—	—
200 ha und darüber	—	—	—	—	—	—	—	—	—	—	—
Zusammen . . .	1 010	384	187	90	396	233	135	185	683	102	208

Regierungsbezirk Wiesbaden

unter 5 ha	332	17	9	4	21	46	8	15	279	24	66
5 bis unter 10 "	156	15	12	1	33	27	21	14	117	8	22
10 " " 20 "	84	15	9	3	24	14	19	28	61	4	17
20 " " 50 "	19	4	5	4	8	4	4	7	18	1	2
50 " " 100 "	2	2	2	2	2	2	2	2	2	2	2
100 " " 200 "	—	—	—	—	—	—	—	—	—	—	—
200 ha und darüber	—	—	—	—	—	—	—	—	—	—	—
Zusammen . . .	593	33	37	14	88	93	54	66	477	39	109

Württemberg-Baden

unter 5 ha	6 052	809	254	151	883	1 421	402	870	4 798	505	846
5 bis unter 10 "	2 252	324	176	95	713	620	277	316	1 565	150	416
10 " " 20 "	591	125	111	72	301	160	93	108	246	72	152
20 " " 50 "	167	69	68	43	98	78	56	47	80	41	53
50 " " 100 "	6	3	3	3	5	4	3	3	2	4	1
100 " " 200 "	1	—	—	—	—	—	—	—	1	1	—
200 ha und darüber	—	—	—	—	—	—	—	—	—	—	—
Zusammen . . .	9 069	1 330	612	364	2 000	2 283	831	1 344	6 692	773	1 468

noch Tabelle 16: Die land- und forstwirtschaftlichen Betriebe mit betriebsfremden Schleppern
nach der Art der geleisteten Schlepperarbeit

Größenklassen nach der landwirtschaftlich benutzten Fläche	Gesamtzahl der Betriebe, die einen betriebs- fremden Schlepper benutzten	In den Betrieben (Spalte 1) wurden die Schlepper zu folgenden Arbeiten eingesetzt									
		Pflügen	sonstige Boden- bearbei- tung	Saat- und Pflege- arbeiten	Getreide- ernte	Heuernte	Hack- frucht- ernte	Ernte- abfuhr	Stall- dun- g-fah- ren	Kultur- und Trans- port- arbeiten in der Forst- wirtschaft	andere Trans- port- arbeiten
		Zahl der Betriebe									
	1	2	3	4	5	6	7	8	9	10	11
Landesbezirk Württemberg											
unter 5 ha	4 949	686	236	145	827	1 363	373	656	3 782	500	791
5 bis unter 10 "	1 862	241	151	76	678	579	237	232	1 204	146	372
10 " " 20 "	533	97	94	57	272	138	68	83	193	69	140
20 " " 50 "	163	67	66	41	94	74	53	45	77	38	53
50 " " 100 "	6	3	3	3	5	4	3	3	2	4	1
100 " " 200 "	1	—	—	—	—	—	—	—	1	1	—
200 ha und darüber	—	—	—	—	—	—	—	—	—	—	—
Zusammen . . .	7 514	1 094	350	322	1 876	2 158	734	1 019	5 259	758	1 357
Landesbezirk Baden											
unter 5 ha	1 103	123	18	6	56	58	29	214	1 016	5	55
5 bis unter 10 "	390	83	25	19	35	41	40	84	361	4	44
10 " " 20 "	58	28	17	15	29	22	25	25	53	3	12
20 " " 50 "	4	2	2	2	4	4	3	2	3	3	—
50 " " 100 "	—	—	—	—	—	—	—	—	—	—	—
100 " " 200 "	—	—	—	—	—	—	—	—	—	—	—
200 ha und darüber	—	—	—	—	—	—	—	—	—	—	—
Zusammen . . .	1 555	236	62	42	124	125	97	325	1 433	15	111
Bayern											
unter 5 ha	2 911	904	464	195	542	828	202	271	1 881	187	399
5 bis unter 10 "	3 030	1 237	611	228	1 004	944	317	386	1 494	244	520
10 " " 20 "	2 336	1 267	693	310	1 201	729	458	510	852	256	398
20 " " 50 "	1 283	903	521	318	862	467	369	396	439	156	192
50 " " 100 "	38	30	21	13	28	16	16	21	13	7	6
100 " " 200 "	3	2	1	—	1	—	—	1	1	—	1
200 ha und darüber	—	—	—	—	—	—	—	—	—	—	—
Zusammen . . .	9 601	4 343	2 311	1 064	3 638	2 984	1 362	1 585	4 680	850	1 516
Regierungsbezirk Oberbayern											
unter 5 ha	250	165	61	30	63	84	30	33	55	21	30
5 bis unter 10 "	377	234	119	38	123	114	45	55	51	26	48
10 " " 20 "	574	408	170	81	302	157	123	111	100	53	96
20 " " 50 "	504	385	193	127	340	173	143	139	140	53	68
50 " " 100 "	18	13	9	7	13	10	9	14	8	5	4
100 " " 200 "	1	1	1	—	1	—	—	1	1	—	—
200 ha und darüber	—	—	—	—	—	—	—	—	—	—	—
Zusammen . . .	1 724	1 206	553	283	842	538	350	353	355	158	246
Regierungsbezirk Niederbayern											
unter 5 ha	128	78	23	16	43	42	24	13	20	11	24
5 bis unter 10 "	152	81	26	21	64	34	26	17	17	9	20
10 " " 20 "	240	160	75	25	142	56	52	50	48	24	26
20 " " 50 "	303	242	132	67	230	100	88	96	87	38	43
50 " " 100 "	12	11	8	4	8	4	5	5	3	2	1
100 " " 200 "	—	—	—	—	—	—	—	—	—	—	—
200 ha und darüber	—	—	—	—	—	—	—	—	—	—	—
Zusammen . . .	835	572	284	133	487	236	195	181	175	84	114

noch Tabelle 16: Die land- und forstwirtschaftlichen Betriebe mit betriebsfremden Schleppern
nach der Art der geleisteten Schlepperarbeit

Größenklassen nach der landwirtschaftlich benutzten Fläche	Gesamtzahl der Betriebe, die einen betriebs- fremden Schlepper benutzten	In den Betrieben (Spalte 1) wurden die Schlepper zu folgenden Arbeiten eingesetzt									
		Pflügen	sonstige Boden- bearbei- tung	Saat- und Pflege- arbeiten	Getreide- ernte	Heuernte	Hack- frucht- ernte	Ernte- abfuhr	Stall- dung- fahren	Kultur- und Trans- port- arbeiten in der Forst- wirtschaft	andere Trans- port- arbeiten
		Zahl der Betriebe									
		1	2	3	4	5	6	7	8	9	10

Regierungsbezirk Schwaben

unter 5 ha	387	213	76	28	89	206	39	29	128	18	57
5 bis unter 10 "	685	381	157	57	253	276	85	63	200	61	105
10 " " 20 "	437	238	131	55	243	151	87	81	118	41	51
20 " " 50 "	91	61	30	26	70	49	31	27	25	10	11
50 " " 100 "	2	2	1	—	2	1	1	—	1	—	—
100 " " 200 "	1	1	—	—	—	—	—	—	—	—	—
200 ha und darüber	—	—	—	—	—	—	—	—	—	—	—
Zusammen . . .	1603	896	395	166	657	683	243	200	472	130	224

Regierungsbezirk Oberpfalz

unter 5 ha	176	44	22	4	14	37	7	11	129	9	9
5 bis unter 10 "	132	63	29	7	22	29	9	14	65	12	9
10 " " 20 "	154	69	52	27	65	42	31	39	71	15	19
20 " " 50 "	74	51	46	24	42	28	28	33	41	8	12
50 " " 100 "	—	—	—	—	—	—	—	—	—	—	—
100 " " 200 "	1	—	—	—	—	—	—	—	—	—	1
200 ha und darüber	—	—	—	—	—	—	—	—	—	—	—
Zusammen . . .	537	227	149	62	143	136	75	97	306	44	50

Regierungsbezirk Oberfranken

unter 5 ha	441	98	66	31	67	121	49	58	344	49	71
5 bis unter 10 "	445	144	83	48	119	166	58	90	357	60	79
10 " " 20 "	221	89	70	39	96	89	42	61	153	34	34
20 " " 50 "	46	31	18	18	34	21	15	20	27	7	4
50 " " 100 "	1	—	—	—	1	—	—	—	—	—	—
100 " " 200 "	—	—	—	—	—	—	—	—	—	—	—
200 ha und darüber	—	—	—	—	—	—	—	—	—	—	—
Zusammen . . .	1154	362	237	136	317	397	164	229	881	150	188

Regierungsbezirk Mittelfranken

unter 5 ha	881	130	117	30	206	297	30	37	656	57	138
5 bis unter 10 "	729	208	158	42	302	279	66	97	439	61	173
10 " " 20 "	483	202	142	64	266	189	78	105	241	69	116
20 " " 50 "	200	105	84	47	122	93	54	62	99	29	38
50 " " 100 "	2	2	1	1	1	1	—	—	—	—	—
100 " " 200 "	—	—	—	—	—	—	—	—	—	—	—
200 ha und darüber	—	—	—	—	—	—	—	—	—	—	—
Zusammen . . .	2295	647	502	184	897	859	228	301	1435	216	465

Regierungsbezirk Unterfranken

unter 5 ha	648	176	99	56	60	41	23	90	549	22	70
5 bis unter 10 "	510	126	39	15	121	46	28	50	365	15	86
10 " " 20 "	227	101	53	19	87	45	45	63	121	20	56
20 " " 50 "	65	28	18	9	24	3	10	19	20	11	16
50 " " 100 "	3	2	2	1	3	—	1	2	1	—	1
100 " " 200 "	—	—	—	—	—	—	—	—	—	—	—
200 ha und darüber	—	—	—	—	—	—	—	—	—	—	—
Zusammen . . .	1453	433	211	100	295	135	107	224	1056	68	229

noch Tabelle 16: Die land- und forstwirtschaftlichen Betriebe mit betriebsfremden Schleppern
nach der Art der geleisteten Schlepperarbeit

Größenklassen nach der landwirtschaftlich benutzten Fläche	Gesamtzahl der Betriebe, die einen betriebs- fremden Schlepper benutzen	In den Betrieben (Spalte 1) wurden die Schlepper zu folgenden Arbeiten eingesetzt									
		Pflügen	sonstige Boden- bearbei- tung	Saat- und Pflege- arbeiten	Getreide- ernte	Heuernte	Hack- frucht- ernte	Ernte- abfuhr	Stall- dung- fahren	Kultur- und Trans- port- arbeiten in der Forst- wirtschaft	andere Trans- port- arbeiten
		Zahl der Betriebe									
	1	2	3	4	5	6	7	8	9	10	11

Rheinland-Pfalz

unter 5 ha	2 165	584	295	155	544	451	280	789	1 666	475	416
5 bis unter 10 "	416	139	79	52	232	141	120	161	273	57	84
10 " " 20 "	230	118	72	34	153	90	96	109	138	49	49
20 " " 50 "	51	37	25	10	33	18	21	30	37	13	14
50 " " 100 "	8	6	4	5	4	3	3	4	4	—	1
100 " " 200 "	1	1	1	1	1	1	1	—	1	1	1
200 ha und darüber	—	—	—	—	—	—	—	—	—	—	—
Zusammen . . .	2 871	885	476	257	967	704	521	1 093	2 119	595	565

Regierungsbezirk Koblenz

unter 5 ha	1 344	393	208	110	345	290	180	575	1 080	330	270
5 bis unter 10 "	102	29	16	14	55	42	20	42	88	15	21
10 " " 20 "	39	18	13	5	25	22	15	22	29	16	8
20 " " 50 "	8	8	3	—	5	3	2	5	6	3	—
50 " " 100 "	1	1	1	1	—	—	—	—	—	—	—
100 " " 200 "	—	—	—	—	—	—	—	—	—	—	—
200 ha und darüber	—	—	—	—	—	—	—	—	—	—	—
Zusammen . . .	1 494	449	241	130	430	357	217	644	1 203	364	290

Regierungsbezirk Trier

unter 5 ha	473	60	30	20	53	89	37	108	383	103	112
5 bis unter 10 "	61	10	8	3	16	15	11	19	51	22	15
10 " " 20 "	32	12	10	1	16	8	8	12	18	10	9
20 " " 50 "	13	8	9	5	8	4	4	5	9	6	4
50 " " 100 "	2	2	1	2	—	—	—	1	—	—	—
100 " " 200 "	—	—	—	—	—	—	—	—	—	—	—
200 ha und darüber	—	—	—	—	—	—	—	—	—	—	—
Zusammen . . .	581	92	58	31	93	116	60	145	461	141	140

Regierungsbezirk Montabaur

unter 5 ha	78	20	16	1	26	25	4	15	68	23	3
5 bis unter 10 "	34	12	10	5	20	14	3	7	25	9	11
10 " " 20 "	6	3	1	2	4	2	1	3	4	2	2
20 " " 50 "	1	—	—	—	—	1	—	1	1	—	—
50 " " 100 "	—	—	—	—	—	—	—	—	—	—	—
100 " " 200 "	—	—	—	—	—	—	—	—	—	—	—
200 ha und darüber	—	—	—	—	—	—	—	—	—	—	—
Zusammen . . .	119	35	27	8	50	42	8	26	98	34	16

Regierungsbezirk Rheinhessen

unter 5 ha	133	63	17	18	74	27	41	64	64	10	20
5 bis unter 10 "	123	43	16	13	79	41	54	53	48	3	24
10 " " 20 "	78	50	25	14	52	34	43	42	38	11	18
20 " " 50 "	12	7	4	2	9	5	5	9	6	1	4
50 " " 100 "	2	1	1	1	1	—	1	1	1	—	1
100 " " 200 "	—	—	—	—	—	—	—	—	—	—	—
200 ha und darüber	—	—	—	—	—	—	—	—	—	—	—
Zusammen . . .	348	164	63	48	215	107	144	169	157	25	67

noch Tabelle 16: Die land- und forstwirtschaftlichen Betriebe mit betriebsfremden Schleppern
nach der Art der geleisteten Schlepperarbeit

Größenklassen nach der landwirtschaftlich benutzten Fläche	Gesamtzahl der Betriebe, die einen betriebs- fremden Schlepper benutzten	In den Betrieben (Spalte 1) wurden die Schlepper zu folgenden Arbeiten eingesetzt									
		Pflügen	sonstige Boden- bearbei- tung	Saat- und Pflege- arbeiten	Getreide- ernte	Heuernte	Hack- frucht- ernte	Ernte- abfuhr	Stall- dung- fahren	Kultur- und Trans- port- arbeiten in der Forst- wirtschaft	andere Trans- port- arbeiten
		Zahl der Betriebe									
		1	2	3	4	5	6	7	8	9	10

Regierungsbezirk Pfalz

unter 5 ha	137	48	24	6	46	20	18	27	71	9	11
5 bis unter 10 "	96	45	29	17	62	29	32	40	61	8	13
10 " " 20 "	75	35	23	12	56	24	29	30	49	10	12
20 " " 50 "	17	14	9	3	11	5	10	10	15	3	6
50 " " 100 "	3	2	1	1	3	3	2	2	3	—	—
100 " " 200 "	1	1	1	1	1	1	1	—	1	1	1
200 ha und darüber	—	—	—	—	—	—	—	—	—	—	—
Zusammen . . .	329	145	87	40	175	82	92	109	200	31	43

Baden

unter 5 ha	1 416	315	74	16	137	799	228	183	1 080	122	150
5 bis unter 10 "	698	207	39	17	166	380	77	91	580	70	48
10 " " 20 "	274	89	34	12	122	149	65	61	208	23	25
20 " " 50 "	41	15	11	5	25	23	10	11	27	8	7
50 " " 100 "	4	2	2	2	2	2	2	2	3	1	—
100 " " 200 "	—	—	—	—	—	—	—	—	—	—	—
200 ha und darüber	1	—	—	—	—	—	—	—	1	—	1
Zusammen . . .	2 434	628	160	52	452	1 353	382	348	1 899	224	231

Württemberg-Hohenzollern (einschl. Lindau)

unter 5 ha	3 617	430	165	101	360	1 582	256	262	2 882	431	499
5 bis unter 10 "	1 045	242	138	78	289	503	107	113	746	80	169
10 " " 20 "	331	125	102	66	211	173	73	80	152	24	65
20 " " 50 "	149	93	62	36	115	98	50	53	63	13	30
50 " " 100 "	7	2	1	1	3	2	1	1	3	3	2
100 " " 200 "	3	1	—	—	1	1	—	—	1	1	1
200 ha und darüber	—	—	—	—	—	—	—	—	—	—	—
Zusammen . . .	5 152	893	468	282	979	2 359	487	509	3 847	552	766

**Tabelle 17. Die land- und forstwirtschaftlichen Betriebe mit betriebsfremden Schleppern
nach dem Anteil der Zwischen- und Nachfruchtanbaufläche am Ackerland**

Größenklassen nach der landwirtschaftlich benutzten Fläche	Gesamtzahl der Betriebe, die einen betriebs- fremden Schlepper benutzten	Darunter Betriebe mit Zwischen- und Nachfruchtanbau							
		Zahl der Betriebe insgesamt	Anbaufläche ha	In den Betrieben (Spalte 2) betrug der Zwischen- und Nachfruchtanbau in vH des Ackerlandes					
				unter 5	5 bis unter 10	10 bis unter 15	15 bis unter 20	20 bis unter 25	25 und darüber
				Zahl der Betriebe					
				1	2	3	4	5	6

BUNDESGBEIT

unter 5 ha	18 249	4 205	1 518	336	686	1 186	481	413	1 103
5 bis unter 10 "	8 929	3 010	2 182	358	585	1 065	315	231	456
10 " " 20 "	5 808	2 912	4 440	283	533	940	347	282	527
20 " " 50 "	4 119	2 713	8 437	247	506	769	390	373	428
50 " " 100 "	530	367	2 045	40	76	88	62	39	62
100 " " 200 "	24	16	130	3	2	2	3	2	4
200 ha und darüber	16	11	415	3	2	3	2	1	—
Zusammen . . .	37 675	13 234	19 167	1 270	2 390	4 053	1 600	1 341	2 580

Schleswig-Holstein

unter 5 ha	36	6	4	—	—	1	2	—	3
5 bis unter 10 "	76	28	31	1	3	5	6	3	10
10 " " 20 "	212	122	203	6	15	26	36	17	22
20 " " 50 "	676	431	1 376	57	77	82	95	68	52
50 " " 100 "	240	151	808	20	32	31	32	14	22
100 " " 200 "	8	5	48	1	1	1	—	1	1
200 ha und darüber	12	9	234	3	2	3	1	—	—
Zusammen . . .	1 260	752	2 704	88	130	149	172	103	110

Hamburg

unter 5 ha	29	16	34	—	—	—	—	—	16
5 bis unter 10 "	5	3	12	—	—	—	—	—	3
10 " " 20 "	3	3	12	—	1	1	—	—	1
20 " " 50 "	10	5	9	—	1	2	—	2	—
50 " " 100 "	—	—	—	—	—	—	—	—	—
100 " " 200 "	—	—	—	—	—	—	—	—	—
200 ha und darüber	—	—	—	—	—	—	—	—	—
Zusammen . . .	47	27	67	—	2	3	—	2	20

Niedersachsen

unter 5 ha	317	113	80	2	13	10	13	9	66
5 bis unter 10 "	397	221	206	11	32	45	26	26	81
10 " " 20 "	820	595	1 087	32	106	110	92	69	186
20 " " 50 "	882	718	2 824	44	128	134	94	94	224
50 " " 100 "	150	112	762	9	32	17	10	14	30
100 " " 200 "	5	5	33	1	—	—	2	—	2
200 ha und darüber	2	1	86	—	—	—	—	1	—
Zusammen . . .	2 573	1 765	5 078	99	311	316	237	213	580

Regierungsbezirk Hannover

unter 5 ha	55	14	15	—	3	2	2	—	7
5 bis unter 10 "	48	28	34	1	5	5	3	4	10
10 " " 20 "	132	101	165	8	31	22	14	6	20
20 " " 50 "	162	139	464	6	25	34	31	21	22
50 " " 100 "	9	6	32	—	—	4	—	2	—
100 " " 200 "	—	—	—	—	—	—	—	—	—
200 ha und darüber	—	—	—	—	—	—	—	—	—
Zusammen . . .	406	288	710	15	64	67	50	33	59

noch Tabelle 17: Die land- und forstwirtschaftlichen Betriebe mit betriebsfremden Schleppern
nach dem Anteil der Zwischen- und Nachfruchtanbaufläche.

Größenklassen nach der landwirtschaftlich benutzten Fläche	Gesamtzahl der Betriebe, die einen betriebs- fremden Schlepper benutzten	Darunter Betriebe mit Zwischen- und Nachfruchtanbau							
		Zahl der Betriebe insgesamt	Anbaufläche ha	In den Betrieben (Spalte 2) betrug der Zwischen- und Nachfruchtanbau in vH des Ackerlandes					
				unter 5	5 bis unter 10	10 bis unter 15	15 bis unter 20	20 bis unter 25	25 und darüber
				Zahl der Betriebe					
	1	2	3	4	5	6	7	8	9

Regierungsbezirk Hildesheim

unter 5 ha	75	28	16	1	8	5	2	1	11
5 bis unter 10 "	92	48	36	6	14	18	5	1	4
10 " " 20 "	149	124	206	9	36	35	17	15	12
20 " " 50 "	89	74	222	5	34	15	3	6	11
50 " " 100 "	2	2	36	—	—	—	—	1	1
100 " " 200 "	—	—	—	—	—	—	—	—	—
200 ha und darüber	—	—	—	—	—	—	—	—	—
Zusammen . . .	407	276	516	21	92	73	27	24	39

Regierungsbezirk Lüneburg

unter 5 ha	66	33	22	—	2	2	5	5	19
5 bis unter 10 "	69	50	58	2	5	8	5	5	25
10 " " 20 "	113	87	218	2	5	9	10	17	44
20 " " 50 "	216	178	954	8	22	31	19	23	75
50 " " 100 "	33	30	335	—	4	2	3	6	15
100 " " 200 "	—	—	—	—	—	—	—	—	—
200 ha und darüber	2	1	86	—	—	—	—	1	—
Zusammen . . .	499	379	1 673	12	38	52	42	57	178

Regierungsbezirk Stade

unter 5 ha	64	16	7	—	—	—	1	2	13
5 bis unter 10 "	92	39	26	—	3	3	4	5	24
10 " " 20 "	159	84	114	3	1	14	20	9	37
20 " " 50 "	121	89	347	2	11	14	12	14	36
50 " " 100 "	24	19	120	1	3	3	2	3	7
100 " " 200 "	3	3	21	1	—	—	1	—	1
200 ha und darüber	—	—	—	—	—	—	—	—	—
Zusammen . . .	463	250	635	7	18	34	40	33	118

Regierungsbezirk Osnabrück

unter 5 ha	21	12	6	—	—	1	3	1	7
5 bis unter 10 "	20	12	16	—	1	—	2	—	9
10 " " 20 "	91	71	184	1	1	6	8	8	47
20 " " 50 "	61	52	169	1	5	6	8	8	24
50 " " 100 "	3	3	35	—	—	—	—	1	2
100 " " 200 "	1	1	7	—	—	—	—	—	1
200 ha und darüber	—	—	—	—	—	—	—	—	—
Zusammen . . .	197	151	417	2	7	13	21	18	90

Regierungsbezirk Aurich

unter 5 ha	3	—	—	—	—	—	—	—	—
5 bis unter 10 "	2	—	—	—	—	—	—	—	—
10 " " 20 "	16	11	16	2	4	3	—	—	2
20 " " 50 "	47	28	77	8	8	6	2	1	3
50 " " 100 "	43	25	69	8	16	1	—	—	—
100 " " 200 "	—	—	—	—	—	—	—	—	—
200 ha und darüber	—	—	—	—	—	—	—	—	—
Zusammen . . .	111	64	162	18	28	10	2	1	5

noch Tabelle 17: Die land- und forstwirtschaftlichen Betriebe mit betriebsfremden Schleppern
nach dem Anteil der Zwischen- und Nachfruchtanbaufläche

Größenklassen nach der landwirtschaftlich benutzten Fläche	Gesamtzahl der Betriebe, die einen betriebs- fremden Schlepper benutzten	Darunter Betriebe mit Zwischen- und Nachfruchtanbau							
		Zahl der Betriebe insgesamt	Anbaufläche ha	In den Betrieben (Spalte 2) betrug der Zwischen- und Nachfruchtanbau in vH des Ackerlandes					
				unter 5	5 bis unter 10	10 bis unter 15	15 bis unter 20	20 bis unter 25	25 und darüber
				Zahl der Betriebe					
				1	2	3	4	5	6

Verwaltungsbezirk Braunschweig

unter 5 ha	17	7	12	—	—	—	—	—	7
5 bis unter 10 "	29	17	16	1	2	6	2	3	3
10 " " 20 "	64	53	98	3	17	11	11	5	6
20 " " 50 "	75	68	276	9	18	18	6	6	11
50 " " 100 "	13	11	76	—	5	3	1	—	2
100 " " 200 "	—	—	—	—	—	—	—	—	—
200 ha und darüber	—	—	—	—	—	—	—	—	—
Zusammen . . .	198	156	478	13	42	38	20	14	29

Verwaltungsbezirk Oldenburg

unter 5 ha	16	3	2	1	—	—	—	—	2
5 bis unter 10 "	45	27	20	1	2	5	5	8	6
10 " " 20 "	96	64	86	4	11	10	12	9	18
20 " " 50 "	111	90	315	5	5	10	13	15	42
50 " " 100 "	23	16	59	—	4	4	4	1	3
100 " " 200 "	1	1	5	—	—	—	1	—	—
200 ha und darüber	—	—	—	—	—	—	—	—	—
Zusammen . . .	282	201	487	11	22	29	35	33	71

Nordrhein-Westfalen

unter 5 ha	330	144	109	4	8	12	19	18	83
5 bis unter 10 "	290	217	297	4	17	32	37	44	83
10 " " 20 "	586	471	1091	18	68	56	70	107	152
20 " " 50 "	714	634	2189	23	86	129	123	178	95
50 " " 100 "	73	70	328	7	5	25	16	9	8
100 " " 200 "	2	2	7	—	—	1	1	—	—
200 ha und darüber	1	1	95	—	—	—	1	—	—
Zusammen . . .	1996	1539	4116	56	184	255	267	356	421

Regierungsbezirk Düsseldorf

unter 5 ha	54	42	39	2	4	6	3	2	25
5 bis unter 10 "	74	64	97	3	4	7	13	15	22
10 " " 20 "	130	121	317	5	16	20	19	19	42
20 " " 50 "	198	186	636	6	21	41	33	44	41
50 " " 100 "	16	15	70	1	1	2	3	4	4
100 " " 200 "	1	1	5	—	—	—	1	—	—
200 ha und darüber	—	—	—	—	—	—	—	—	—
Zusammen . . .	473	429	1164	17	46	76	72	84	134

Regierungsbezirk Köln

unter 5 ha	58	18	12	—	2	3	4	2	7
5 bis unter 10 "	38	28	40	—	4	4	5	5	10
10 " " 20 "	59	42	81	1	12	8	5	8	8
20 " " 50 "	19	17	72	1	4	2	1	7	2
50 " " 100 "	—	—	—	—	—	—	—	—	—
100 " " 200 "	—	—	—	—	—	—	—	—	—
200 ha und darüber	—	—	—	—	—	—	—	—	—
Zusammen . . .	174	105	205	2	22	17	15	22	27

noch Tabelle 17: Die land- und forstwirtschaftlichen Betriebe mit betriebsfremden Schleppern
nach dem Anteil der Zwischen- und Nachfruchtanbaufläche

Größenklassen nach der landwirtschaftlich benutzten Fläche	Gesamtzahl der Betriebe, die einen betriebs- fremden Schlepper benutzten	Darunter Betriebe mit Zwischen- und Nachfruchtanbau							
		Zahl der Betriebe insgesamt	Anbaufläche ha	In den Betrieben (Spalte 2) betrug der Zwischen- und Nachfruchtanbau in vH des Ackerlandes					
				unter 5	5 bis unter 10	10 bis unter 15	15 bis unter 20	20 bis unter 25	25 und darüber
				Zahl der Betriebe					
	1	2	3	4	5	6	7	8	9

Regierungsbezirk Aachen

unter 5 ha	54	14	12	—	—	2	3	2	7
5 bis unter 10 "	87	58	81	1	1	17	11	6	22
10 " " 20 "	133	86	190	5	9	17	15	18	22
20 " " 50 "	41	28	119	1	4	5	4	9	5
50 " " 100 "	1	1	5	—	1	—	—	—	—
100 " " 200 "	—	—	—	—	—	—	—	—	—
200 ha und darüber	—	—	—	—	—	—	—	—	—
Zusammen . . .	316	187	407	7	15	41	33	35	56

Regierungsbezirk Münster

unter 5 ha	21	17	13	1	—	—	1	2	13
5 bis unter 10 "	15	12	18	—	1	—	—	3	8
10 " " 20 "	43	40	101	1	7	2	7	9	14
20 " " 50 "	205	187	537	6	39	53	28	35	26
50 " " 100 "	35	34	147	2	3	15	8	3	3
100 " " 200 "	—	—	—	—	—	—	—	—	—
200 ha und darüber	—	—	—	—	—	—	—	—	—
Zusammen . . .	319	290	816	10	50	70	44	52	64

Regierungsbezirk Detmold

unter 5 ha	43	25	17	—	—	—	3	4	18
5 bis unter 10 "	41	30	38	—	1	1	4	10	14
10 " " 20 "	135	114	249	3	9	4	15	38	45
20 " " 50 "	142	123	463	4	4	12	37	51	15
50 " " 100 "	15	15	83	3	—	6	3	2	1
100 " " 200 "	1	1	2	—	—	1	—	—	—
200 ha und darüber	1	1	95	—	—	—	1	—	—
Zusammen . . .	378	309	947	10	14	24	63	105	93

Regierungsbezirk Arnsberg

unter 5 ha	100	28	16	1	2	1	5	6	13
5 bis unter 10 "	35	25	23	—	6	3	4	5	7
10 " " 20 "	86	68	153	3	15	5	9	15	21
20 " " 50 "	109	93	362	5	14	16	20	32	6
50 " " 100 "	6	5	23	1	—	2	2	—	—
100 " " 200 "	—	—	—	—	—	—	—	—	—
200 ha und darüber	—	—	—	—	—	—	—	—	—
Zusammen . . .	336	219	577	10	37	27	40	58	47

Bremen

unter 5 ha	5	1	0	—	1	—	—	—	—
5 bis unter 10 "	—	—	—	—	—	—	—	—	—
10 " " 20 "	4	2	2	—	—	1	1	—	—
20 " " 50 "	15	6	11	—	1	1	2	—	2
50 " " 100 "	1	—	—	—	—	—	—	—	—
100 " " 200 "	—	—	—	—	—	—	—	—	—
200 ha und darüber	—	—	—	—	—	—	—	—	—
Zusammen . . .	25	9	13	—	2	2	3	—	2

noch Tabelle 17: Die land- und forstwirtschaftlichen Betriebe mit betriebsfremden Schleppern
nach dem Anteil der Zwischen- und Nachfruchtanbaufläche

Größenklassen nach der landwirtschaftlich benutzten Fläche	Gesamtzahl der Betriebe, die einen betriebs- fremden Schlepper benutzten	Darunter Betriebe mit Zwischen- und Nachfruchtanbau							
		Zahl der Betriebe insgesamt	Anbaufläche ha	In den Betrieben (Spalte 2) betrug der Zwischen- und Nachfruchtanbau in vH des Ackerlandes					
				unter 5	5 bis unter 10	10 bis unter 15	15 bis unter 20	20 bis unter 25	25 und darüber
				Zahl der Betriebe					
	1	2	3	4	5	6	7	8	9

Hessen

unter 5 ha	1 371	272	123	31	61	44	24	19	93
5 bis unter 10 "	720	186	128	45	49	26	26	17	23
10 " " 20 "	421	158	201	31	55	29	18	9	16
20 " " 50 "	131	60	92	13	27	8	7	2	3
50 " " 100 "	3	2	2	1	1	—	—	—	—
100 " " 200 "	1	1	2	1	—	—	—	—	—
200 ha und darüber	—	—	—	—	—	—	—	—	—
Zusammen . . .	2 647	679	548	122	193	107	75	47	135

Regierungsbezirk Darmstadt

unter 5 ha	577	152	74	13	27	28	16	9	59
5 bis unter 10 "	298	83	66	10	28	10	12	11	12
10 " " 20 "	149	66	93	9	23	13	8	5	8
20 " " 50 "	19	7	9	1	3	1	1	—	1
50 " " 100 "	—	—	—	—	—	—	—	—	—
100 " " 200 "	1	1	2	1	—	—	—	—	—
200 ha und darüber	—	—	—	—	—	—	—	—	—
Zusammen . . .	1 044	309	244	34	81	52	37	25	80

Regierungsbezirk Kassel

unter 5 ha	462	73	26	9	23	12	5	5	19
5 bis unter 10 "	266	76	41	26	20	14	9	5	2
10 " " 20 "	188	65	77	16	22	13	6	2	6
20 " " 50 "	93	39	66	8	19	5	5	1	1
50 " " 100 "	1	1	1	—	1	—	—	—	—
100 " " 200 "	—	—	—	—	—	—	—	—	—
200 ha und darüber	—	—	—	—	—	—	—	—	—
Zusammen . . .	1 010	234	211	59	85	44	25	13	28

Regierungsbezirk Wiesbaden

unter 5 ha	332	47	23	9	11	4	3	5	15
5 bis unter 10 "	156	27	21	9	1	2	5	1	9
10 " " 20 "	84	27	31	6	10	3	4	2	2
20 " " 50 "	19	14	17	4	5	2	1	1	1
50 " " 100 "	2	1	1	1	—	—	—	—	—
100 " " 200 "	—	—	—	—	—	—	—	—	—
200 ha und darüber	—	—	—	—	—	—	—	—	—
Zusammen . . .	593	116	93	29	27	11	13	9	27

Württemberg-Baden

unter 5 ha	6 052	1 533	450	169	327	313	203	187	334
5 bis unter 10 "	2 252	439	260	117	150	82	29	22	39
10 " " 20 "	591	118	103	33	33	29	13	6	4
20 " " 50 "	167	43	96	12	12	8	2	1	8
50 " " 100 "	6	—	—	—	—	—	—	—	—
100 " " 200 "	1	—	—	—	—	—	—	—	—
200 ha und darüber	—	—	—	—	—	—	—	—	—
Zusammen . . .	9 069	2 133	909	331	522	432	247	216	385

noch Tabelle 17: Die land- und forstwirtschaftlichen Betriebe mit betriebsfremden Schleppern
nach dem Anteil der Zwischen- und Nachfruchtanbaufläche

Größenklassen nach der landwirtschaftlich benutzten Fläche	Gesamtzahl der Betriebe, die einen betriebs- fremden Schlepper benutzten	Darunter Betriebe mit Zwischen- und Nachfruchtanbau							
		Zahl der Betriebe insgesamt	Anbaufläche ha	In den Betrieben (Spalte 2) betrug der Zwischen- und Nachfruchtanbau in v H des Ackerlandes					
				unter 5	5 bis unter 10	10 bis unter 15	15 bis unter 20	20 bis unter 25	25 und darüber
				Zahl der Betriebe					
	1	2	3	4	5	6	7	8	9

Landesbezirk Württemberg

unter 5 ha	4 949	869	317	42	148	156	122	102	299
5 bis unter 10 "	1 862	274	171	54	81	54	25	21	39
10 " " 20 "	533	81	71	20	23	18	11	5	4
20 " " 50 "	163	41	92	11	12	7	2	1	8
50 " " 100 "	6	—	—	—	—	—	—	—	—
100 " " 200 "	1	—	—	—	—	—	—	—	—
200 ha und darüber	—	—	—	—	—	—	—	—	—
Zusammen . . .	7 514	1 265	651	127	264	235	160	129	350

Landesbezirk Baden

unter 5 ha	1 103	664	133	127	179	157	81	85	35
5 bis unter 10 "	390	165	89	63	69	28	4	1	—
10 " " 20 "	58	37	32	13	10	11	2	1	—
20 " " 50 "	4	2	4	1	—	1	—	—	—
50 " " 100 "	—	—	—	—	—	—	—	—	—
100 " " 200 "	—	—	—	—	—	—	—	—	—
200 ha und darüber	—	—	—	—	—	—	—	—	—
Zusammen . . .	1 555	868	258	204	258	197	87	87	35

Bayern

unter 5 ha	2 911	1 226	502	46	119	627	92	88	254
5 bis unter 10 "	3 030	1 395	1 031	81	187	744	127	81	175
10 " " 20 "	2 336	1 166	1 516	102	182	620	88	54	120
20 " " 50 "	1 283	747	1 756	74	151	393	60	25	44
50 " " 100 "	38	24	115	2	3	15	1	1	2
100 " " 200 "	3	2	34	—	—	—	—	1	1
200 ha und darüber	—	—	—	—	—	—	—	—	—
Zusammen . . .	9 601	4 560	4 954	305	642	2 399	368	250	596

Regierungsbezirk Oberbayern

unter 5 ha	250	72	38	—	5	39	2	3	23
5 bis unter 10 "	377	175	119	3	16	96	25	13	22
10 " " 20 "	574	302	379	19	41	171	22	18	31
20 " " 50 "	504	312	696	32	58	170	27	7	18
50 " " 100 "	18	12	45	1	2	7	—	1	1
100 " " 200 "	1	1	4	—	—	—	—	1	—
200 ha und darüber	—	—	—	—	—	—	—	—	—
Zusammen . . .	1 724	874	1 281	55	122	483	76	43	95

Regierungsbezirk Niederbayern

unter 5 ha	128	65	24	4	15	23	11	3	9
5 bis unter 10 "	152	80	57	4	13	46	6	4	7
10 " " 20 "	240	148	231	11	23	79	9	4	22
20 " " 50 "	303	204	572	17	29	118	15	8	17
50 " " 100 "	12	10	61	1	—	7	1	—	1
100 " " 200 "	—	—	—	—	—	—	—	—	—
200 ha und darüber	—	—	—	—	—	—	—	—	—
Zusammen . . .	835	507	945	37	80	273	42	19	56

noch Tabelle 17: Die land- und forstwirtschaftlichen Betriebe mit betriebsfremden Schleppern
nach dem Anteil der Zwischen- und Nachfruchtanbaufläche

Größenklassen nach der landwirtschaftlich benutzten Fläche	Gesamtzahl der Betriebe, die einen betriebs- fremden Schlepper benutzten	Darunter Betriebe mit Zwischen- und Nachfruchtanbau							
		Zahl der Betriebe insgesamt	Anbaufläche ha	In den Betrieben (Spalte 2) betrug der Zwischen- und Nachfruchtanbau in vH des Ackerlandes					
				unter 5	5 bis unter 10	10 bis unter 15	15 bis unter 20	20 bis unter 25	25 und darüber
				Zahl der Betriebe					
	1	2	3	4	5	6	7	8	9

Regierungsbezirk Schwaben

unter 5 ha	387	121	33	1	4	108	1	1	6
5 bis unter 10 "	685	221	140	6	11	161	14	10	19
10 " " 20 "	437	167	187	9	9	114	8	8	19
20 " " 50 "	91	41	83	—	7	27	4	3	—
50 " " 100 "	2	1	2	—	1	—	—	—	—
100 " " 200 "	1	—	—	—	—	—	—	—	—
200 ha und darüber	—	—	—	—	—	—	—	—	—
Zusammen . . .	1 603	551	445	16	32	410	27	22	44

Regierungsbezirk Oberpfalz

unter 5 ha	176	59	24	4	12	18	6	8	11
5 bis unter 10 "	132	45	36	4	7	16	3	5	10
10 " " 20 "	154	70	96	8	12	29	9	4	8
20 " " 50 "	74	42	132	2	7	21	4	2	6
50 " " 100 "	—	—	—	—	—	—	—	—	—
100 " " 200 "	1	1	30	—	—	—	—	—	1
200 ha und darüber	—	—	—	—	—	—	—	—	—
Zusammen . . .	537	217	318	18	38	84	22	19	36

Regierungsbezirk Oberfranken

unter 5 ha	441	238	98	1	25	119	19	19	55
5 bis unter 10 "	445	272	196	9	46	151	20	12	34
10 " " 20 "	221	124	140	11	24	66	8	6	9
20 " " 50 "	46	28	46	2	14	4	4	3	1
50 " " 100 "	1	—	—	—	—	—	—	—	—
100 " " 200 "	—	—	—	—	—	—	—	—	—
200 ha und darüber	—	—	—	—	—	—	—	—	—
Zusammen . . .	1 154	662	480	23	109	340	51	40	99

Regierungsbezirk Mittelfranken

unter 5 ha	881	477	197	19	38	227	35	45	113
5 bis unter 10 "	729	426	327	18	62	200	50	33	63
10 " " 20 "	483	253	347	21	56	115	30	9	22
20 " " 50 "	200	100	178	16	31	45	5	2	1
50 " " 100 "	2	—	—	—	—	—	—	—	—
100 " " 200 "	—	—	—	—	—	—	—	—	—
200 ha und darüber	—	—	—	—	—	—	—	—	—
Zusammen . . .	2 295	1 256	1 049	74	187	587	120	89	199

Regierungsbezirk Unterfranken

unter 5 ha	648	194	88	17	20	93	18	9	37
5 bis unter 10 "	510	176	156	37	32	74	9	4	20
10 " " 20 "	227	102	136	23	17	46	2	5	9
20 " " 50 "	65	20	49	5	5	8	1	—	1
50 " " 100 "	3	1	7	—	—	1	—	—	—
100 " " 200 "	—	—	—	—	—	—	—	—	—
200 ha und darüber	—	—	—	—	—	—	—	—	—
Zusammen . . .	1 453	493	436	82	74	222	30	18	67

noch Tabelle 17: Die land- und forstwirtschaftlichen Betriebe mit betriebsfremden Schleppern
nach dem Anteil der Zwischen- und Nachfruchtanbaufläche

Größenklassen nach der landwirtschaftlich benutzten Fläche	Gesamtzahl der Betriebe, die einen betriebs- fremden Schlepper benutzten	Darunter Betriebe mit Zwischen- und Nachfruchtanbau							
		Zahl der Betriebe insgesamt	Anbaufläche ha	In den Betrieben (Spalte 2) betrug der Zwischen- und Nachfruchtanbau in vH des Ackerlandes					
				unter 5	5 bis unter 10	10 bis unter 15	15 bis unter 20	20 bis unter 25	25 und darüber
				Zahl der Betriebe					
	1	2	3	4	5	6	7	8	9

Rheinland-Pfalz

unter 5 ha	2 165	180	40	6	52	61	12	8	41
5 bis unter 10 "	416	125	80	26	33	40	9	8	9
10 " " 20 "	230	69	65	13	26	22	3	3	2
20 " " 50 "	51	21	39	4	5	8	4	—	—
50 " " 100 "	8	4	9	—	3	—	1	—	—
100 " " 200 "	1	1	6	—	1	—	—	—	—
200 ha und darüber	—	—	—	—	—	—	—	—	—
Zusammen . . .	2 871	400	239	49	120	131	29	19	52

Regierungsbezirk Koblenz

unter 5 ha	1 344	69	10	2	20	23	4	7	13
5 bis unter 10 "	102	31	13	10	8	7	6	—	—
10 " " 20 "	39	14	13	4	3	4	2	—	1
20 " " 50 "	8	3	7	—	—	2	1	—	—
50 " " 100 "	1	1	2	—	1	—	—	—	—
100 " " 200 "	—	—	—	—	—	—	—	—	—
200 ha und darüber	—	—	—	—	—	—	—	—	—
Zusammen . . .	1 494	118	45	16	32	36	13	7	14

Regierungsbezirk Trier

unter 5 ha	473	44	10	2	11	12	5	—	14
5 bis unter 10 "	61	20	11	—	3	12	2	1	2
10 " " 20 "	32	11	12	—	6	3	1	—	1
20 " " 50 "	13	6	7	2	3	1	—	—	—
50 " " 100 "	2	1	2	—	1	—	—	—	—
100 " " 200 "	—	—	—	—	—	—	—	—	—
200 ha und darüber	—	—	—	—	—	—	—	—	—
Zusammen . . .	581	82	42	4	24	28	8	1	17

Regierungsbezirk Montabaur

unter 5 ha	78	10	2	—	3	5	1	1	—
5 bis unter 10 "	34	8	2	4	1	3	—	—	—
10 " " 20 "	6	3	2	—	2	1	—	—	—
20 " " 50 "	1	—	—	—	—	—	—	—	—
50 " " 100 "	—	—	—	—	—	—	—	—	—
100 " " 200 "	—	—	—	—	—	—	—	—	—
200 ha und darüber	—	—	—	—	—	—	—	—	—
Zusammen . . .	119	21	6	4	6	9	1	1	—

Regierungsbezirk Rheinhessen

unter 5 ha	133	35	11	1	14	10	2	—	8
5 bis unter 10 "	123	34	27	5	10	13	—	3	3
10 " " 20 "	78	15	14	4	6	5	—	—	—
20 " " 50 "	12	4	12	—	1	2	1	—	—
50 " " 100 "	2	1	3	—	—	—	1	—	—
100 " " 200 "	—	—	—	—	—	—	—	—	—
200 ha und darüber	—	—	—	—	—	—	—	—	—
Zusammen . . .	348	89	67	10	31	30	4	3	11

noch Tabelle 17: Die land- und forstwirtschaftlichen Betriebe mit betriebsfremden Schleppern
nach dem Anteil der Zwischen- und Nachfruchtanbaufläche

Größenklassen nach der landwirtschaftlich benutzten Fläche	Gesamtzahl der Betriebe, die einen betriebs- fremden Schlepper benutzten	Darunter Betriebe mit Zwischen- und Nachfruchtanbau							
		Zahl der Betriebe insgesamt	Anbaufläche ha	In den Betrieben (Spalte 2) betrug der Zwischen- und Nachfruchtanbau in vH des Ackerlandes					
				unter 5	5 bis unter 10	10 bis unter 15	15 bis unter 20	20 bis unter 25	25 und darüber
				Zahl der Betriebe					
	1	2	3	4	5	6	7	8	9

Regierungsbezirk Pfalz

unter 5 ha	137	22	7	1	4	11	—	—	6
5 bis unter 10 "	96	32	27	7	11	5	1	4	4
10 " " 20 "	75	26	24	5	9	9	—	3	—
20 " " 50 "	17	8	13	2	1	3	2	—	—
50 " " 100 "	3	1	2	—	1	—	—	—	—
100 " " 200 "	1	1	6	—	1	—	—	—	—
200 ha und darüber	—	—	—	—	—	—	—	—	—
Zusammen . . .	329	90	79	15	27	28	3	7	10

Baden

unter 5 ha	1416	593	164	12	80	101	111	79	210
5 bis unter 10 "	698	307	116	19	104	76	50	26	32
10 " " 20 "	274	145	122	17	35	39	23	14	17
20 " " 50 "	41	27	33	4	13	4	3	3	—
50 " " 100 "	4	3	19	1	—	—	1	1	—
100 " " 200 "	—	—	—	—	—	—	—	—	—
200 ha und darüber	1	—	—	—	—	—	—	—	—
Zusammen . . .	2434	1075	454	53	232	220	188	123	259

Württemberg-Hohenzollern (einschl. Lindau)

unter 5 ha	3617	121	12	66	25	17	5	5	3
5 bis unter 10 "	1045	89	21	54	10	15	5	4	1
10 " " 20 "	331	63	38	31	12	7	3	3	7
20 " " 50 "	149	21	12	16	5	—	—	—	—
50 " " 100 "	7	1	2	—	—	—	1	—	—
100 " " 200 "	3	—	—	—	—	—	—	—	—
200 ha und darüber	—	—	—	—	—	—	—	—	—
Zusammen . . .	5152	295	85	167	52	39	14	12	11

Tabelle 10. Die land- und forstwirtschaftlichen
nach Grössengruppen von Grossvieheinheiten

Größenklassen nach der landwirtschaftlich benutzten Fläche	Gesamtzahl der Betriebe mit betriebs- eigenen Schleppern (einschl. Betriebe mit Einachs- schleppern)	Landwirt- schaftlich benutzte Fläche ha	Auf 100 ha landwirtschaftliche Nutzfläche						
			0	über 0 bis unter 30	30 bis unter 40	40 bis unter 50	50 bis unter 60	60 bis unter 70	70 bis unter 80
			Zahl der Betriebe						
			1	2	3	4	5	6	7

BUNDESGBEIT

bis unter 5 ha	6 601	18 690	699	797	222	266	309	395	413
5 " " 7,5 "	4 083	25 344	66	112	72	137	174	290	345
7,5 " " 10 "	3 838	33 455	39	54	58	108	173	246	367
10 " " 15 "	7 843	97 907	29	117	124	231	433	684	891
15 " " 20 "	8 173	142 875	21	82	124	266	482	696	1 005
20 " " 30 "	14 153	350 015	16	115	212	476	828	1 432	2 076
30 " " 50 "	15 359	589 212	17	118	237	606	1 264	2 077	2 792
50 " " 75 "	6 085	365 362	3	101	191	404	831	1 061	1 233
75 " " 100 "	2 047	174 913	5	55	94	225	332	415	380
100 " " 150 "	1 349	162 868	9	51	81	158	259	304	238
150 " " 200 "	498	85 488	2	25	30	49	112	120	85
200 ha und darüber	672	214 098	5	26	43	99	189	186	65
Zusammen . . .	70 701	2 260 227	911	1 653	1 488	3 025	5 386	7 906	9 890

Schleswig-Holstein

bis unter 5 ha	58	167	9	8	1	5	3	5	4
5 " " 7,5 "	40	256	2	3	1	2	4	7	5
7,5 " " 10 "	27	236	—	2	1	1	1	1	1
10 " " 15 "	94	1 187	1	4	6	3	5	9	9
15 " " 20 "	130	2 324	—	5	4	8	9	10	15
20 " " 30 "	497	12 664	1	7	9	4	20	41	59
30 " " 50 "	1 297	52 015	—	9	5	30	63	127	218
50 " " 75 "	1 016	61 275	—	4	9	16	55	134	201
75 " " 100 "	343	29 132	1	4	4	13	24	60	80
100 " " 150 "	187	22 780	1	3	4	7	22	34	57
150 " " 200 "	92	15 910	—	1	—	3	14	28	26
200 ha und darüber	241	85 066	—	1	5	23	77	78	35
Zusammen . . .	4 022	283 012	15	51	49	115	297	534	710

Hamburg

bis unter 5 ha	216	437	1	14	16	16	13	12	20
5 " " 7,5 "	25	154	—	1	—	3	4	4	2
7,5 " " 10 "	12	104	2	—	—	1	—	—	3
10 " " 15 "	36	448	1	2	—	—	3	7	6
15 " " 20 "	22	387	—	—	—	1	2	2	3
20 " " 30 "	46	1 139	—	3	—	2	5	—	7
30 " " 50 "	44	1 644	—	2	—	2	4	8	6
50 " " 75 "	13	763	—	—	—	2	1	1	3
75 " " 100 "	2	165	—	—	—	—	1	—	—
100 " " 150 "	3	328	—	—	—	—	1	1	1
150 " " 200 "	1	151	—	—	—	—	—	1	—
200 ha und darüber	2	595	—	—	—	—	2	—	—
Zusammen . . .	422	6 315	4	22	16	27	36	36	51

Niedersachsen

bis unter 5 ha	418	1 286	36	34	11	19	20	18	42
5 " " 7,5 "	291	1 815	5	12	5	17	19	28	27
7,5 " " 10 "	314	2 746	3	2	3	6	24	30	36
10 " " 15 "	874	11 060	2	10	15	22	45	86	118
15 " " 20 "	1 065	18 572	—	13	6	23	52	113	196
20 " " 30 "	2 374	59 416	2	9	27	88	195	366	477
30 " " 50 "	3 969	154 617	2	18	73	248	532	791	858
50 " " 75 "	1 937	115 470	—	35	76	178	389	424	387
75 " " 100 "	577	49 314	—	13	26	90	107	129	107
100 " " 150 "	358	43 042	—	10	19	53	84	98	42
150 " " 200 "	146	25 264	—	6	10	19	41	32	25
200 ha und darüber	204	63 228	—	9	19	42	56	53	16
Zusammen . . .	12 527	545 830	50	171	290	805	1 564	2 168	2 331

Betriebe mit betriebseigenen Schleppern
(Pferde, Rinder, Schafe, Ziegen, Schweine)

entfallen an Grossvieheinheiten										Grössenklassen nach der landwirtschaftlich benutzten Fläche
80 bis unter 90	90 bis unter 100	100 bis unter 110	110 bis unter 120	120 bis unter 130	130 bis unter 140	140 bis unter 150	150 bis unter 160	160 bis unter 170	170 und darüber	
Zahl der Betriebe										
10	11	12	13	14	15	16	17	18	19	

BUNDESGBEIT

518	491	517	414	305	273	226	173	117	466	bis unter 5 ha
436	480	463	409	303	219	152	108	92	225	5 " " 7,5 "
517	511	449	349	277	213	157	97	73	150	7,5 " " 10 "
1016	1114	922	748	530	342	241	161	92	168	10 " " 15 "
1225	1279	1000	757	457	310	174	109	70	116	15 " " 20 "
2456	2281	1754	1053	640	366	195	98	55	100	20 " " 30 "
2957	2508	1459	737	315	143	53	29	16	31	30 " " 50 "
1077	615	320	132	63	28	15	5	1	5	50 " " 75 "
257	146	77	37	11	6	2	2	1	2	75 " " 100 "
147	52	33	10	4	1	1	—	—	1	100 " " 150 "
48	12	7	6	2	—	—	—	—	—	150 " " 200 "
39	9	3	2	1	2	—	—	—	3	200 ha und darüber
10 693	9 498	7 004	4 654	2 908	1 903	1 216	782	517	1 267	Zusammen

Schleswig-Holstein

2	6	5	—	1	3	1	—	—	5	bis unter 5 ha
—	4	5	3	1	1	1	—	—	1	5 " " 7,5 "
1	3	6	1	4	—	3	2	—	—	7,5 " " 10 "
10	14	6	14	5	3	1	—	1	3	10 " " 15 "
14	17	17	12	11	4	2	2	—	—	15 " " 20 "
91	78	80	52	33	12	7	1	1	1	20 " " 30 "
266	257	152	100	42	17	5	1	2	3	30 " " 50 "
246	162	106	49	21	6	3	2	—	2	50 " " 75 "
70	43	25	12	4	1	—	1	1	—	75 " " 100 "
38	14	5	1	1	—	—	—	—	—	100 " " 150 "
15	3	2	—	—	—	—	—	—	—	150 " " 200 "
16	5	—	—	—	1	—	—	—	—	200 ha und darüber
769	606	409	244	123	48	23	9	5	15	Zusammen

Hamburg

13	20	15	14	9	8	12	8	4	21	bis unter 5 ha
1	2	2	1	1	—	1	—	—	3	5 " " 7,5 "
1	1	1	—	—	—	2	—	—	1	7,5 " " 10 "
3	4	5	2	2	—	1	—	—	—	10 " " 15 "
2	2	2	1	1	3	3	—	—	—	15 " " 20 "
8	10	4	2	3	—	—	2	—	—	20 " " 30 "
9	8	2	2	1	—	—	—	—	—	30 " " 50 "
4	2	—	—	—	—	—	—	—	—	50 " " 75 "
1	—	—	—	—	—	—	—	—	—	75 " " 100 "
—	—	—	—	—	—	—	—	—	—	100 " " 150 "
—	—	—	—	—	—	—	—	—	—	150 " " 200 "
—	—	—	—	—	—	—	—	—	—	200 ha und darüber
42	49	31	22	17	11	19	10	4	25	Zusammen

Niedersachsen

45	40	44	30	17	16	10	7	9	20	bis unter 5 ha
29	32	41	28	15	10	5	5	3	10	5 " " 7,5 "
40	51	35	35	15	11	7	7	2	7	7,5 " " 10 "
140	147	122	84	47	16	8	7	1	4	10 " " 15 "
196	199	134	90	20	13	6	2	—	2	15 " " 20 "
453	372	219	99	34	17	5	6	—	5	20 " " 30 "
680	433	197	66	41	18	4	2	—	6	30 " " 50 "
249	111	54	19	8	4	2	1	—	—	50 " " 75 "
48	33	16	5	2	1	—	—	—	—	75 " " 100 "
28	13	6	4	1	—	—	—	—	—	100 " " 150 "
9	2	2	—	—	—	—	—	—	—	150 " " 200 "
9	—	—	—	—	—	—	—	—	—	200 ha und darüber
1926	1433	870	400	200	106	47	37	15	54	Zusammen

noch Tabelle 10: Die land- und forstwirtschaftlichen
nach Grössengruppen von Grossvieheinheiten

Grössenklassen nach der landwirtschaftlich benutzten Fläche	Gesamtzahl der Betriebe mit betriebs- eigenen Schleppern (einschl. Betriebe mit Einsachs- schleppern)	Landwirt- schaftlich benutzte Fläche ha	Auf 100 ha landwirtschaftliche Nutzfläche						
			0	über 0 bis unter 30	30 bis unter 40	40 bis unter 50	50 bis unter 60	60 bis unter 70	70 bis unter 80
			Zahl der Betriebe						
	1	2	3	4	5	6	7	8	9

Regierungsbezirk Hannover

bis unter 5 ha	87	262	4	7	—	1	1	7	5
5 " " 7,5 "	55	345	1	1	—	2	2	2	3
7,5 " " 10 "	68	603	—	—	—	—	2	5	5
10 " " 15 "	214	2759	1	1	1	—	8	11	22
15 " " 20 "	339	5899	—	2	1	2	9	29	67
20 " " 30 "	730	18 146	2	—	4	11	36	90	150
30 " " 50 "	792	30 103	—	4	5	15	65	128	188
50 " " 75 "	249	14 623	—	4	2	10	25	42	72
75 " " 100 "	70	5 984	—	2	2	5	12	17	10
100 " " 150 "	49	6 188	—	1	1	3	13	13	8
150 " " 200 "	24	4 002	—	—	1	2	6	3	9
200 ha und darüber	28	8 758	—	1	—	10	4	6	4
Zusammen . . .	2705	97 672	8	23	17	61	183	353	543

Regierungsbezirk Hildesheim

bis unter 5 ha	77	244	6	7	—	—	5	1	8
5 " " 7,5 "	62	385	—	4	—	2	3	8	5
7,5 " " 10 "	79	702	—	1	—	1	5	6	5
10 " " 15 "	279	3 533	1	1	3	3	6	20	48
15 " " 20 "	280	4 839	—	—	2	3	10	27	54
20 " " 30 "	504	12 421	—	3	6	17	37	69	103
30 " " 50 "	532	20 396	—	—	9	17	53	85	112
50 " " 75 "	194	11 659	—	2	4	10	27	38	46
75 " " 100 "	70	5 973	—	1	2	4	12	21	15
100 " " 150 "	65	7 860	—	—	3	6	14	25	10
150 " " 200 "	42	7 356	—	1	2	4	11	10	8
200 ha und darüber	55	16 438	—	—	—	9	15	23	6
Zusammen . . .	2 239	91 806	8	20	31	76	198	333	420

Regierungsbezirk Lüneburg

bis unter 5 ha	99	310	10	5	4	5	6	5	12
5 " " 7,5 "	82	507	1	2	4	6	7	11	8
7,5 " " 10 "	80	699	2	—	2	2	13	12	10
10 " " 15 "	155	1 905	—	5	5	13	17	33	20
15 " " 20 "	142	2 494	—	2	2	10	14	26	30
20 " " 30 "	423	10 843	—	2	13	40	73	92	83
30 " " 50 "	1 330	52 348	2	9	37	158	290	346	256
50 " " 75 "	712	42 115	—	15	47	117	221	158	100
75 " " 100 "	183	15 557	—	3	14	53	37	40	26
100 " " 150 "	79	9 385	—	4	11	20	13	20	4
150 " " 200 "	23	4 041	—	3	5	4	8	3	—
200 ha und darüber	33	9 977	—	2	7	8	10	5	1
Zusammen . . .	3 341	150 181	15	52	151	436	709	751	550

Regierungsbezirk Stade

bis unter 5 ha	32	94	5	3	—	3	1	1	5
5 " " 7,5 "	17	112	—	—	—	2	2	1	5
7,5 " " 10 "	25	208	—	—	—	2	1	2	7
10 " " 15 "	44	547	—	2	—	2	3	4	3
15 " " 20 "	40	691	—	2	—	1	2	4	7
20 " " 30 "	91	2 387	—	—	—	2	10	9	17
30 " " 50 "	285	11 347	—	1	3	14	25	47	68
50 " " 75 "	196	11 891	—	2	1	9	22	44	45
75 " " 100 "	68	5 850	—	2	—	4	11	14	18
100 " " 150 "	38	4 672	—	1	1	2	9	13	3
150 " " 200 "	6	1 049	—	1	—	2	—	1	1
200 ha und darüber	9	2 411	—	—	3	2	1	—	—
Zusammen . . .	851	41 259	5	14	8	45	87	140	179

Betriebe mit betriebseigenen Schleppern
(Pferde, Rinder, Schafe, Ziegen, Schweine)

entfallen an Grossvieheinheiten										Grössenklassen nach der landwirtschaftlich benutzten Fläche
80 bis unter 90	90 bis unter 100	100 bis unter 110	110 bis unter 120	120 bis unter 130	130 bis unter 140	140 bis unter 150	150 bis unter 160	160 bis unter 170	170 und darüber	
Zahl der Betriebe										
10	11	12	13	14	15	16	17	18	19	

Regierungsbezirk Hannover

7	9	19	10	3	7	1	—	1	5	bis unter 5 ha
3	8	8	7	5	2	4	—	3	4	5 " " 7,5 "
10	9	13	8	4	5	1	3	1	2	7,5 " " 10 "
33	43	37	32	10	7	1	3	—	4	10 " " 15 "
72	51	55	36	8	4	1	—	—	2	15 " " 20 "
166	136	74	40	13	4	—	2	—	2	20 " " 30 "
175	124	53	19	11	2	2	—	—	1	30 " " 50 "
46	23	18	5	1	—	—	1	—	—	50 " " 75 "
12	4	3	2	1	—	—	—	—	—	75 " " 100 "
8	2	—	—	—	—	—	—	—	—	100 " " 150 "
3	—	—	—	—	—	—	—	—	—	150 " " 200 "
3	—	—	—	—	—	—	—	—	—	200 ha und darüber
538	409	280	159	56	31	10	9	5	20	Zusammen

Regierungsbezirk Hildesheim

8	12	8	4	2	3	3	3	3	4	bis unter 5 ha
8	10	8	4	1	5	—	2	—	2	5 " " 7,5 "
11	15	8	13	3	1	4	2	1	2	7,5 " " 10 "
46	54	40	24	20	4	6	3	—	—	10 " " 15 "
45	72	30	23	8	4	1	1	—	—	15 " " 20 "
91	91	50	24	7	5	1	—	—	—	20 " " 30 "
121	83	30	12	8	2	—	—	—	—	30 " " 50 "
41	16	6	4	—	—	—	—	—	—	50 " " 75 "
6	8	—	1	—	—	—	—	—	—	75 " " 100 "
2	4	1	—	—	—	—	—	—	—	100 " " 150 "
4	1	1	—	—	—	—	—	—	—	150 " " 200 "
2	—	—	—	—	—	—	—	—	—	200 ha und darüber
385	366	182	109	49	24	15	11	4	8	Zusammen

Regierungsbezirk Lüneburg

16	5	9	5	5	2	2	1	1	6	bis unter 5 ha
13	6	11	8	4	1	—	—	—	—	5 " " 7,5 "
8	11	8	6	4	1	—	—	—	1	7,5 " " 10 "
26	16	13	4	3	—	—	—	—	—	10 " " 15 "
24	21	8	5	—	—	—	—	—	—	15 " " 20 "
59	30	20	5	3	1	—	1	—	1	20 " " 30 "
140	64	20	4	2	1	—	—	—	1	30 " " 50 "
35	12	3	3	—	1	—	—	—	—	50 " " 75 "
4	2	4	—	—	—	—	—	—	—	75 " " 100 "
3	3	—	1	—	—	—	—	—	—	100 " " 150 "
—	—	—	—	—	—	—	—	—	—	150 " " 200 "
—	—	—	—	—	—	—	—	—	—	200 ha und darüber
328	170	96	41	21	7	2	2	1	9	Zusammen

Regierungsbezirk Stade

4	3	2	—	1	1	—	1	—	2	bis unter 5 ha
1	1	2	1	—	1	—	1	—	—	5 " " 7,5 "
2	4	—	2	1	2	1	1	—	—	7,5 " " 10 "
7	5	8	6	3	1	—	—	—	—	10 " " 15 "
5	7	5	4	1	1	1	—	—	—	15 " " 20 "
20	18	10	1	3	—	1	—	—	—	20 " " 30 "
53	44	21	3	1	3	1	—	—	1	30 " " 50 "
41	19	9	—	2	1	1	—	—	—	50 " " 75 "
8	5	4	1	1	—	—	—	—	—	75 " " 100 "
3	1	3	2	—	—	—	—	—	—	100 " " 150 "
1	—	—	—	—	—	—	—	—	—	150 " " 200 "
3	—	—	—	—	—	—	—	—	—	200 ha und darüber
148	107	64	20	13	10	5	3	—	3	Zusammen

noch Tabelle 10: Die land- und forstwirtschaftlichen
nach Grössengruppen von Grossvieheinheiten

Grössenklassen nach der landwirtschaftlich benutzten Fläche	Gesamtzahl der Betriebe mit betriebs- eigenen Schleppern (einschl. Betriebe mit Einachs- schleppern)	Landwirt- schaftlich benutzte Fläche ha	Auf 100 ha landwirtschaftliche Nutzfläche						
			0	über 0 bis unter 30	30 bis unter 40	40 bis unter 50	50 bis unter 60	60 bis unter 70	70 bis unter 80
			Zahl der Betriebe						
			1	2	3	4	5	6	7

Regierungsbezirk Osnabrück

bis unter 5 ha	42	137	2	3	3	1	—	1	4
5 " " 7,5 "	21	134	1	—	—	1	—	1	1
7,5 " " 10 "	16	137	—	—	1	—	1	—	1
10 " " 15 "	58	745	—	—	—	1	—	3	5
15 " " 20 "	92	1640	—	—	1	—	—	8	7
20 " " 30 "	175	4321	—	1	1	—	2	12	32
30 " " 50 "	193	7302	—	1	—	3	8	35	50
50 " " 75 "	70	4113	—	—	1	5	14	16	18
75 " " 100 "	16	1360	—	—	1	4	4	4	1
100 " " 150 "	13	1477	—	3	1	2	—	4	1
150 " " 200 "	4	730	—	1	—	1	1	1	—
200 ha und darüber	11	4209	—	2	2	1	3	3	—
Zusammen . . .	711	26305	3	11	11	19	33	88	120

Regierungsbezirk Aurich

bis unter 5 ha	14	40	—	2	—	2	3	—	1
5 " " 7,5 "	13	81	1	1	—	—	1	1	—
7,5 " " 10 "	5	43	—	—	—	—	—	—	1
10 " " 15 "	11	142	—	—	1	—	2	2	2
15 " " 20 "	14	246	—	3	—	2	—	2	1
20 " " 30 "	19	485	—	1	—	—	2	4	3
30 " " 50 "	113	4726	—	—	4	9	4	18	27
50 " " 75 "	146	8851	—	9	12	6	11	31	42
75 " " 100 "	36	3023	—	3	2	2	2	8	7
100 " " 150 "	9	1107	—	1	—	1	3	1	—
150 " " 200 "	1	170	—	—	—	—	1	—	—
200 ha und darüber	4	1130	—	2	—	1	1	—	—
Zusammen . . .	385	20044	1	22	19	23	30	67	84

Verwaltungsbezirk Braunschweig

bis unter 5 ha	44	128	7	6	2	4	2	2	3
5 " " 7,5 "	25	159	1	2	1	2	2	4	4
7,5 " " 10 "	30	260	—	—	—	—	1	3	5
10 " " 15 "	80	1024	—	1	3	1	7	12	15
15 " " 20 "	118	2071	—	2	—	5	16	14	22
20 " " 30 "	290	7209	—	—	2	14	26	70	71
30 " " 50 "	397	15491	—	2	9	23	64	90	99
50 " " 75 "	228	13828	—	3	8	15	54	71	42
75 " " 100 "	105	9142	—	1	2	17	24	23	25
100 " " 150 "	91	10745	—	—	2	17	29	22	13
150 " " 200 "	39	6787	—	—	2	5	13	14	5
200 ha und darüber	59	18903	—	1	5	11	22	14	5
Zusammen . . .	1506	85747	8	18	36	114	260	339	309

Verwaltungsbezirk Oldenburg

bis unter 5 ha	23	71	2	1	2	3	2	1	4
5 " " 7,5 "	16	92	—	2	—	2	2	—	1
7,5 " " 10 "	11	94	—	1	—	1	1	2	2
10 " " 15 "	33	405	—	—	2	2	2	1	3
15 " " 20 "	40	692	—	2	—	—	1	3	8
20 " " 30 "	142	3604	—	2	1	4	9	20	18
30 " " 50 "	327	12904	—	1	6	9	23	42	58
50 " " 75 "	142	8390	—	—	1	6	15	24	22
75 " " 100 "	29	2425	—	1	3	1	5	2	5
100 " " 150 "	14	1608	—	—	—	2	3	—	3
150 " " 200 "	7	1129	—	—	—	1	1	—	2
200 ha und darüber	5	1402	—	1	2	—	—	2	—
Zusammen . . .	789	32816	2	11	17	31	64	97	126

Betriebe mit betriebseigenen Schleppern
(Pferde, Rinder, Schafe, Ziegen, Schweine)

entfallen an Grossvieheinheiten										Grössenklassen nach der landwirtschaftlich benutzten Fläche
80 bis unter 90	90 bis unter 100	100 bis unter 110	110 bis unter 120	120 bis unter 130	130 bis unter 140	140 bis unter 150	150 bis unter 160	160 bis unter 170	170 und darüber	
Zahl der Betriebe										
10	11	12	13	14	15	16	17	18	19	

Regierungsbezirk Osnabrück

1	5	2	6	5	2	3	2	2	—	bis unter 5 ha
2	2	4	5	4	—	—	—	—	—	5 " " 7,5 "
1	2	3	1	1	2	1	1	—	1	7,5 " " 10 "
8	15	10	9	5	1	—	—	1	—	10 " " 15 "
22	16	16	15	2	3	2	—	—	—	15 " " 20 "
37	42	28	15	4	1	—	—	—	—	20 " " 30 "
43	25	17	3	7	—	—	—	—	1	30 " " 50 "
10	3	1	1	1	—	—	—	—	—	50 " " 75 "
—	2	—	—	—	—	—	—	—	—	75 " " 100 "
2	—	—	—	—	—	—	—	—	—	100 " " 150 "
—	—	—	—	—	—	—	—	—	—	150 " " 200 "
—	—	—	—	—	—	—	—	—	—	200 ha und darüber
126	112	81	55	29	9	6	3	3	2	Zusammen

Regierungsbezirk Aurich

2	—	1	—	1	—	—	—	—	2	bis unter 5 ha
—	1	2	1	1	1	—	1	—	2	5 " " 7,5 "
1	2	—	—	—	—	—	—	—	1	7,5 " " 10 "
—	—	3	—	1	—	—	—	—	—	10 " " 15 "
1	2	2	1	—	—	—	—	—	—	15 " " 20 "
2	2	3	1	—	1	—	—	—	—	20 " " 30 "
23	12	9	5	—	1	—	1	—	—	30 " " 50 "
20	9	5	1	—	—	—	—	—	—	50 " " 75 "
5	6	1	—	—	—	—	—	—	—	75 " " 100 "
2	—	—	—	1	—	—	—	—	—	100 " " 150 "
—	—	—	—	—	—	—	—	—	—	150 " " 200 "
—	—	—	—	—	—	—	—	—	—	200 ha und darüber
56	34	26	9	4	3	—	2	—	5	Zusammen

Verwaltungsbezirk Braunschweig

4	5	3	4	—	—	—	—	1	1	bis unter 5 ha
1	4	3	—	—	—	—	1	—	—	5 " " 7,5 "
6	6	3	5	1	—	—	—	—	—	7,5 " " 10 "
11	9	8	7	3	2	—	1	—	—	10 " " 15 "
22	22	10	2	1	1	—	1	—	—	15 " " 20 "
50	34	16	5	1	—	—	1	—	—	20 " " 30 "
59	32	14	5	—	—	—	—	—	—	30 " " 50 "
22	8	3	—	1	1	—	—	—	—	50 " " 75 "
7	5	1	—	—	—	—	—	—	—	75 " " 100 "
6	1	—	1	—	—	—	—	—	—	100 " " 150 "
—	—	—	—	—	—	—	—	—	—	150 " " 200 "
1	—	—	—	—	—	—	—	—	—	200 ha und darüber
189	126	61	29	7	4	—	4	1	1	Zusammen

Verwaltungsbezirk Oldenburg

3	1	—	1	—	1	—	—	1	—	bis unter 5 ha
1	—	3	2	—	—	1	—	—	2	5 " " 7,5 "
1	2	—	—	1	—	—	—	—	—	7,5 " " 10 "
9	5	3	2	2	1	1	—	—	—	10 " " 15 "
5	8	8	4	—	—	1	—	—	—	15 " " 20 "
28	19	18	8	3	5	3	2	—	2	20 " " 30 "
66	49	33	15	12	9	1	1	—	2	30 " " 50 "
34	21	9	5	3	1	1	—	—	—	50 " " 75 "
6	1	3	1	—	1	—	—	—	—	75 " " 100 "
2	2	2	—	—	—	—	—	—	—	100 " " 150 "
1	1	1	—	—	—	—	—	—	—	150 " " 200 "
—	—	—	—	—	—	—	—	—	—	200 ha und darüber
156	109	80	38	21	18	9	3	1	6	Zusammen

noch Tabelle 10: Die land- und forstwirtschaftlichen
nach Grössengruppen von Grossvieheinheiten

Grössenklassen nach der landwirtschaftlich benutzten Fläche	Gesamtzahl der Betriebe mit betriebs- eigenen Schleppern (einschl. Betriebe mit Einachs- schleppern)	Landwirt- schaftlich benutzte Fläche ha	Auf 100 ha landwirtschaftliche Nutzfläche						
			0	über 0 bis unter 30	30 bis unter 40	40 bis unter 50	50 bis unter 60	60 bis unter 70	70 bis unter 80
			Zahl der Betriebe						
			1	2	3	4	5	6	7

Nordrhein-Westfalen

bis unter 5 ha	805	2 107	86	118	33	32	35	49	53
5 " " 7,5 "	391	2 414	12	29	6	22	18	32	40
7,5 " " 10 "	332	2 953	5	6	6	13	27	27	44
10 " " 15 "	881	11 132	4	20	22	34	77	118	128
15 " " 20 "	1 247	21 881	3	15	32	60	140	178	209
20 " " 30 "	2 509	62 234	—	29	68	166	278	394	455
30 " " 50 "	2 972	114 765	1	32	84	179	326	451	561
50 " " 75 "	1 248	75 847	—	29	50	126	188	218	269
75 " " 100 "	476	40 769	1	16	37	68	82	111	72
100 " " 150 "	279	33 235	1	18	23	53	53	57	39
150 " " 200 "	64	10 835	—	5	8	8	14	14	7
200 ha und darüber	61	16 871	—	5	4	12	20	12	4
Zusammen . . .	11 265	395 043	113	322	373	773	1 258	1 661	1 881

Regierungsbezirk Düsseldorf

bis unter 5 ha	186	489	29	33	9	13	9	16	20
5 " " 7,5 "	86	535	8	6	2	10	6	5	10
7,5 " " 10 "	63	568	2	3	—	2	5	5	9
10 " " 15 "	215	2 724	2	8	7	5	18	19	29
15 " " 20 "	341	5 992	2	3	7	15	38	47	47
20 " " 30 "	698	17 270	—	15	23	64	89	108	98
30 " " 50 "	647	24 570	1	10	33	60	86	93	97
50 " " 75 "	208	12 663	—	7	11	28	38	38	25
75 " " 100 "	79	6 721	—	2	11	8	22	15	8
100 " " 150 "	45	5 341	1	5	2	14	8	6	7
150 " " 200 "	9	1 490	—	3	1	—	1	2	—
200 ha und darüber	3	876	—	—	1	1	—	—	—
Zusammen . . .	2 580	79 239	45	95	107	220	320	354	350

Regierungsbezirk Köln

bis unter 5 ha	201	515	30	46	6	9	12	9	8
5 " " 7,5 "	102	639	3	12	2	5	4	11	7
7,5 " " 10 "	95	853	1	1	3	9	12	7	12
10 " " 15 "	220	2 759	1	9	8	16	32	47	34
15 " " 20 "	245	4 272	1	4	9	26	50	53	51
20 " " 30 "	363	8 783	—	6	27	51	66	77	67
30 " " 50 "	316	12 274	—	15	23	59	80	63	40
50 " " 75 "	198	12 493	—	14	20	54	41	32	21
75 " " 100 "	122	10 551	—	8	13	38	23	19	10
100 " " 150 "	83	10 002	—	7	16	19	19	14	5
150 " " 200 "	11	1 801	—	1	4	1	2	2	—
200 ha und darüber	8	1 953	—	2	—	4	2	—	—
Zusammen . . .	1 964	66 895	36	125	131	291	343	334	255

Regierungsbezirk Aachen

bis unter 5 ha	81	213	10	8	1	4	3	7	2
5 " " 7,5 "	42	255	—	4	—	5	1	6	5
7,5 " " 10 "	52	463	—	1	3	—	3	7	10
10 " " 15 "	145	1 831	—	—	15	8	17	25	26
15 " " 20 "	225	3 941	—	4	8	13	32	43	38
20 " " 30 "	295	7 187	—	4	17	32	55	67	56
30 " " 50 "	236	9 099	—	4	19	32	60	52	33
50 " " 75 "	131	8 095	—	4	18	29	29	23	15
75 " " 100 "	65	5 577	1	5	12	15	18	8	4
100 " " 150 "	28	3 349	—	4	3	9	6	4	1
150 " " 200 "	6	1 009	—	1	2	2	1	—	—
200 ha und darüber	5	1 080	—	2	1	—	1	1	—
Zusammen . . .	1 311	42 099	11	41	89	149	226	243	190

Betriebe mit betriebseigenen Schleppern
(Pferde, Rinder, Schafe, Ziegen, Schweine)

entfallen an Grossvieheinheiten										Grössenklassen nach der landwirtschaftlich benutzten Fläche
80 bis unter 90	90 bis unter 100	100 bis unter 110	110 bis unter 120	120 bis unter 130	130 bis unter 140	140 bis unter 150	150 bis unter 160	160 bis unter 170	170 und darüber	
Zahl der Betriebe										
10	11	12	13	14	15	16	17	18	19	

Nordrhein-Westfalen

76	70	64	48	27	28	23	11	10	42	bis unter 5 ha
54	45	37	36	20	14	12	5	3	6	5 " " 7,5 "
56	43	37	21	18	10	6	4	2	7	7,5 " " 10 "
126	117	95	51	36	28	9	7	3	6	10 " " 15 "
186	176	117	60	31	18	12	4	1	5	15 " " 20 "
394	328	195	102	56	25	8	4	2	5	20 " " 30 "
588	397	188	101	40	16	3	2	1	2	30 " " 50 "
185	111	40	17	6	7	1	—	—	1	50 " " 75 "
52	18	13	5	—	1	—	—	—	—	75 " " 100 "
27	3	4	—	1	—	—	—	—	—	100 " " 150 "
7	1	—	—	—	—	—	—	—	—	150 " " 200 "
2	1	—	—	—	1	—	—	—	—	200 ha und darüber
1753	1310	790	441	235	148	74	37	22	74	Zusammen

Regierungsbezirk Düsseldorf

15	13	7	5	3	2	2	2	2	6	bis unter 5 ha
6	5	9	6	3	1	4	2	2	1	5 " " 7,5 "
13	5	7	6	—	4	1	—	1	—	7,5 " " 10 "
24	26	33	11	11	12	5	3	1	1	10 " " 15 "
44	44	42	21	14	8	5	2	1	1	15 " " 20 "
95	77	50	34	25	13	3	3	—	1	20 " " 30 "
81	71	45	39	19	10	—	—	1	1	30 " " 50 "
23	21	9	4	2	2	—	—	—	—	50 " " 75 "
5	5	1	2	—	—	—	—	—	—	75 " " 100 "
2	—	—	—	—	—	—	—	—	—	100 " " 150 "
1	1	—	—	—	—	—	—	—	—	150 " " 200 "
1	—	—	—	—	—	—	—	—	—	200 ha und darüber
310	268	203	128	77	52	20	12	8	11	Zusammen

Regierungsbezirk Köln

16	11	17	9	9	4	4	1	2	8	bis unter 5 ha
19	16	9	6	5	1	1	1	—	—	5 " " 7,5 "
17	15	10	4	1	1	1	1	—	—	7,5 " " 10 "
24	20	16	5	4	2	1	—	—	1	10 " " 15 "
25	15	6	3	1	1	—	—	—	—	15 " " 20 "
30	21	10	7	1	—	—	—	—	—	20 " " 30 "
21	9	2	3	—	—	—	—	—	1	30 " " 50 "
11	4	—	—	—	—	—	—	—	1	50 " " 75 "
6	3	2	—	—	—	—	—	—	—	75 " " 100 "
3	—	—	—	—	—	—	—	—	—	100 " " 150 "
1	—	—	—	—	—	—	—	—	—	150 " " 200 "
—	—	—	—	—	—	—	—	—	—	200 ha und darüber
173	114	72	37	21	9	7	3	2	11	Zusammen

Regierungsbezirk Aachen

7	11	7	6	1	1	3	1	3	6	bis unter 5 ha
7	3	1	5	—	2	1	1	—	1	5 " " 7,5 "
10	3	3	3	3	1	1	—	1	3	7,5 " " 10 "
26	12	4	6	7	2	1	1	1	4	10 " " 15 "
39	22	10	3	3	2	4	1	—	3	15 " " 20 "
28	12	8	6	3	3	1	—	1	2	20 " " 30 "
17	10	4	3	2	—	—	—	—	—	30 " " 50 "
2	1	4	3	1	2	—	—	—	—	50 " " 75 "
1	—	1	—	—	—	—	—	—	—	75 " " 100 "
1	—	—	—	—	—	—	—	—	—	100 " " 150 "
—	—	—	—	—	—	—	—	—	—	150 " " 200 "
—	—	—	—	—	—	—	—	—	—	200 ha und darüber
138	74	42	35	20	13	11	4	6	19	Zusammen

noch Tabelle 10: Die land- und forstwirtschaftlichen
nach Grössengruppen von Grossvieheinheiten

Grössenklassen nach der landwirtschaftlich benutzten Fläche	Gesamtzahl der Betriebe mit betriebs- eigenen Schleppern (einschl. Betriebe mit Einachs- schleppern)	Landwirt- schaftlich benutzte Fläche ha	Auf 100 ha landwirtschaftliche Nutzfläche						
			0	über 0 bis unter 30	30 bis unter 40	40 bis unter 50	50 bis unter 60	60 bis unter 70	70 bis unter 80
			Zahl der Betriebe						
			1	2	3	4	5	6	7

Regierungsbezirk Münster

bis unter 5 ha	65	172	5	7	4	—	1	5	4
5 " " 7,5 "	33	200	1	3	1	1	3	—	7
7,5 " " 10 "	29	251	—	1	—	—	2	1	—
10 " " 15 "	66	840	—	—	1	3	3	5	4
15 " " 20 "	72	1 264	—	3	4	1	3	3	4
20 " " 30 "	324	8 263	—	2	1	4	8	24	56
30 " " 50 "	831	32 626	—	1	4	4	24	78	167
50 " " 75 "	311	18 326	—	1	—	3	24	42	91
75 " " 100 "	72	6 035	—	—	—	2	5	20	21
100 " " 150 "	29	3 421	—	—	1	2	5	8	4
150 " " 200 "	6	1 050	—	—	—	—	4	—	1
200 ha und darüber	—	—	—	—	—	—	—	—	—
Zusammen . . .	1 838	72 448	6	18	16	20	82	186	359

Regierungsbezirk Detmold

bis unter 5 ha	166	460	5	10	5	2	8	7	12
5 " " 7,5 "	83	511	—	1	—	1	1	3	9
7,5 " " 10 "	48	419	2	—	—	1	—	3	7
10 " " 15 "	114	1 440	—	1	1	—	3	9	16
15 " " 20 "	213	3 729	—	1	1	2	5	15	37
20 " " 30 "	457	11 473	—	2	—	3	31	60	97
30 " " 50 "	445	16 947	—	—	1	13	35	79	98
50 " " 75 "	188	11 334	—	—	—	4	26	32	56
75 " " 100 "	64	5 564	—	1	—	2	5	25	16
100 " " 150 "	59	7 074	—	1	—	4	9	16	12
150 " " 200 "	21	3 637	—	—	1	4	3	7	3
200 ha und darüber	36	10 616	—	1	1	6	13	9	4
Zusammen . . .	1 894	73 204	7	18	10	42	139	265	367

Regierungsbezirk Arnberg

bis unter 5 ha	106	258	7	14	8	4	2	5	7
5 " " 7,5 "	45	274	—	3	1	—	3	7	2
7,5 " " 10 "	45	399	—	—	—	1	5	4	6
10 " " 15 "	121	1 538	1	2	—	2	4	13	19
15 " " 20 "	151	2 683	—	—	3	3	12	17	32
20 " " 30 "	372	9 258	—	—	—	12	29	58	81
30 " " 50 "	497	19 249	—	2	4	11	41	86	126
50 " " 75 "	212	12 936	—	3	1	8	30	51	61
75 " " 100 "	74	6 321	—	—	1	3	9	24	13
100 " " 150 "	35	4 048	—	1	1	5	6	9	10
150 " " 200 "	11	1 848	—	—	—	1	3	3	3
200 ha und darüber	9	2 346	—	—	1	1	4	2	—
Zusammen . . .	1 678	61 158	8	25	20	51	148	279	360

Bremen

bis unter 5 ha	5	10	—	—	—	1	1	—	—
5 " " 7,5 "	3	17	—	—	—	—	1	1	1
7,5 " " 10 "	2	18	—	—	—	—	—	—	—
10 " " 15 "	5	66	—	—	—	—	—	1	—
15 " " 20 "	1	19	—	—	—	—	—	—	—
20 " " 30 "	7	176	—	—	—	1	—	1	—
30 " " 50 "	9	367	—	—	—	—	—	1	2
50 " " 75 "	14	846	—	1	—	—	—	1	1
75 " " 100 "	—	—	—	—	—	—	—	—	—
100 " " 150 "	—	—	—	—	—	—	—	—	—
150 " " 200 "	—	—	—	—	—	—	—	—	—
200 ha und darüber	—	—	—	—	—	—	—	—	—
Zusammen . . .	46	1 519	—	1	—	2	2	5	4

Betriebe mit betriebseigenen Schleppern
(Pferde, Rinder, Schafe, Ziegen, Schweine)

entfallen an Grossvieheinheiten										Grössenklassen nach der landwirtschaftlich benutzten Fläche
80 bis unter 90	90 bis unter 100	100 bis unter 110	110 bis unter 120	120 bis unter 130	130 bis unter 140	140 bis unter 150	150 bis unter 160	160 bis unter 170	170 und darüber	
Zahl der Betriebe										
10	11	12	13	14	15	16	17	18	19	

Regierungsbezirk Münster

10	2	6	8	4	2	—	—	1	6	bis unter 5 ha
4	5	2	3	1	—	1	1	—	—	5 " " 7,5 "
7	6	2	3	2	2	1	—	—	2	7,5 " " 10 "
12	18	7	9	3	1	—	—	—	—	10 " " 15 "
10	14	16	9	2	2	1	—	—	—	15 " " 20 "
72	57	51	27	13	5	2	1	—	1	20 " " 30 "
244	169	86	36	11	3	3	1	—	—	30 " " 50 "
76	51	13	4	2	3	1	—	—	—	50 " " 75 "
18	3	3	—	—	—	—	—	—	—	75 " " 100 "
6	—	3	—	—	—	—	—	—	—	100 " " 150 "
1	—	—	—	—	—	—	—	—	—	150 " " 200 "
—	—	—	—	—	—	—	—	—	—	200 ha und darüber
460	325	189	99	38	18	9	3	1	9	Zusammen

Regierungsbezirk Detmold

22	24	16	12	8	12	9	6	2	6	bis unter 5 ha
13	7	11	14	9	7	5	—	1	1	5 " " 7,5 "
4	7	9	3	5	2	1	3	—	1	7,5 " " 10 "
20	21	12	11	9	6	1	3	1	—	10 " " 15 "
41	51	27	20	6	4	1	1	—	1	15 " " 20 "
89	97	46	20	7	3	1	—	—	1	20 " " 30 "
110	65	28	10	5	1	—	—	—	—	30 " " 50 "
44	15	7	3	1	—	—	—	—	—	50 " " 75 "
8	2	2	2	—	1	—	—	—	—	75 " " 100 "
13	3	—	—	1	—	—	—	—	—	100 " " 150 "
3	—	—	—	—	—	—	—	—	—	150 " " 200 "
1	1	—	—	—	—	—	—	—	—	200 ha und darüber
368	293	158	95	51	36	18	13	4	10	Zusammen

Regierungsbezirk Arnberg

6	9	11	8	2	7	5	1	—	10	bis unter 5 ha
5	9	5	2	2	3	—	—	—	3	5 " " 7,5 "
5	7	6	2	7	—	1	—	—	1	7,5 " " 10 "
20	20	23	9	2	5	1	—	—	—	10 " " 15 "
27	30	16	4	5	1	1	—	—	—	15 " " 20 "
80	64	30	8	7	1	1	—	1	—	20 " " 30 "
115	73	23	10	3	2	—	1	—	—	30 " " 50 "
29	19	7	3	—	—	—	—	—	—	50 " " 75 "
14	5	4	1	—	—	—	—	—	—	75 " " 100 "
2	—	1	—	—	—	—	—	—	—	100 " " 150 "
1	—	—	—	—	—	—	—	—	—	150 " " 200 "
—	—	—	—	—	1	—	—	—	—	200 ha und darüber
304	236	126	47	28	20	9	2	1	14	Zusammen

Bremen

1	1	—	—	—	1	—	—	—	—	bis unter 5 ha
—	—	—	—	—	—	—	—	—	—	5 " " 7,5 "
—	1	—	1	—	—	—	—	—	—	7,5 " " 10 "
2	1	1	—	—	—	—	—	—	—	10 " " 15 "
—	1	—	—	—	—	—	—	—	—	15 " " 20 "
2	1	1	1	—	—	—	—	—	—	20 " " 30 "
2	2	1	1	—	—	—	—	—	—	30 " " 50 "
4	1	2	2	1	—	—	—	—	1	50 " " 75 "
—	—	—	—	—	—	—	—	—	—	75 " " 100 "
—	—	—	—	—	—	—	—	—	—	100 " " 150 "
—	—	—	—	—	—	—	—	—	—	150 " " 200 "
—	—	—	—	—	—	—	—	—	—	200 ha und darüber
11	8	5	5	1	1	—	—	—	1	Zusammen

noch Tabelle 10: Die land- und forstwirtschaftlichen
nach Grössengruppen von Grossvieheinheiten

Grössenklassen nach der landwirtschaftlich benutzten Fläche	Gesamtzahl der Betriebe mit betriebs- eigenen Schleppern (einschl. Betriebe mit Einachs- schleppern)	Landwirt- schaftlich benutzte Fläche ha	Auf 100 ha landwirtschaftliche Nutzfläche						
			0	über 0 bis unter 30	30 bis unter 40	40 bis unter 50	50 bis unter 60	60 bis unter 70	70 bis unter 80
			Zahl der Betriebe						
			1	2	3	4	5	6	7

Hessen

bis unter 5 ha	549	1 475	84	111	14	25	22	22	42
5 " " 7,5 "	275	1 716	8	10	8	5	13	23	38
7,5 " " 10 "	307	2 687	3	3	4	6	14	22	41
10 " " 15 "	703	8 806	2	13	5	19	34	65	96
15 " " 20 "	654	11 411	5	—	8	11	28	69	103
20 " " 30 "	848	20 631	1	6	11	23	55	125	163
30 " " 50 "	537	20 234	1	3	5	17	54	67	136
50 " " 75 "	202	12 437	—	—	4	9	24	41	46
75 " " 100 "	114	9 863	—	1	1	13	25	30	29
100 " " 150 "	126	15 426	—	3	4	8	24	33	30
150 " " 200 "	56	9 651	1	—	1	3	14	14	14
200 ha und darüber	38	10 836	—	3	4	5	12	11	—
Zusammen . . .	4 409	125 173	105	153	69	144	319	522	738

Regierungsbezirk Darmstadt

bis unter 5 ha	140	335	21	27	3	9	8	8	9
5 " " 7,5 "	100	622	2	3	3	3	3	6	16
7,5 " " 10 "	95	831	2	1	4	2	4	8	18
10 " " 15 "	285	3 604	1	2	5	12	20	33	43
15 " " 20 "	252	4 359	2	—	6	5	24	36	41
20 " " 30 "	233	5 615	—	4	8	14	23	51	34
30 " " 50 "	116	4 312	—	—	3	9	13	20	30
50 " " 75 "	52	3 254	—	—	1	2	8	11	10
75 " " 100 "	29	2 522	—	—	1	3	7	7	7
100 " " 150 "	37	4 425	—	1	1	2	3	11	11
150 " " 200 "	16	2 731	1	—	1	—	3	1	6
200 ha und darüber	7	1 946	—	2	—	1	1	2	—
Zusammen . . .	1 362	34 556	29	40	36	62	117	194	225

Regierungsbezirk Kassel

bis unter 5 ha	161	542	14	7	2	5	8	9	14
5 " " 7,5 "	97	612	3	1	2	1	5	10	10
7,5 " " 10 "	126	1 095	—	1	—	1	4	6	13
10 " " 15 "	287	3 588	1	1	—	3	8	21	39
15 " " 20 "	337	5 936	2	—	1	5	1	29	51
20 " " 30 "	565	13 795	1	—	2	6	28	60	123
30 " " 50 "	385	14 511	—	—	1	5	34	43	99
50 " " 75 "	122	7 422	—	—	2	5	13	25	31
75 " " 100 "	71	6 135	—	1	—	8	15	19	19
100 " " 150 "	75	9 348	—	1	1	6	18	20	17
150 " " 200 "	33	5 718	—	—	—	2	10	10	7
200 ha und darüber	29	8 452	—	1	4	4	11	7	—
Zusammen . . .	2 288	77 154	21	13	15	51	155	259	423

Regierungsbezirk Wiesbaden

bis unter 5 ha	248	598	49	77	9	11	6	5	19
5 " " 7,5 "	78	482	3	6	3	1	5	7	12
7,5 " " 10 "	86	761	1	1	—	3	6	8	10
10 " " 15 "	131	1 614	—	10	—	4	6	11	14
15 " " 20 "	65	1 116	1	—	1	1	3	4	11
20 " " 30 "	50	1 221	—	2	1	3	4	14	6
30 " " 50 "	36	1 411	1	3	1	3	7	4	7
50 " " 75 "	28	1 761	—	—	1	2	3	5	5
75 " " 100 "	14	1 206	—	—	—	2	3	4	3
100 " " 150 "	14	1 653	—	1	2	—	3	2	2
150 " " 200 "	7	1 202	—	—	—	1	1	3	1
200 ha und darüber	2	438	—	—	—	—	—	2	—
Zusammen . . .	759	13 463	55	100	18	31	47	69	90

Betriebe mit betriebseigenen Schleppern
(Pferde, Rinder, Schafe, Ziegen, Schweine)

entfallen an Grossvieheinheiten										Grössenklassen nach der landwirtschaftlich benutzten Fläche
80 bis unter 90	90 bis unter 100	100 bis unter 110	110 bis unter 120	120 bis unter 130	130 bis unter 140	140 bis unter 150	150 bis unter 160	160 bis unter 170	170 und darüber	
Zahl der Betriebe										
10	11	12	13	14	15	16	17	18	19	

Hessen

40	37	36	32	27	9	16	3	9	20	bis unter 5 ha
42	31	24	29	18	9	5	3	3	6	5 " " 7,5 "
52	59	37	32	15	8	6	2	2	1	7,5 " " 10 "
139	146	81	50	30	7	7	4	—	5	10 " " 15 "
174	129	69	34	18	4	—	—	—	2	15 " " 20 "
216	130	74	24	9	2	5	1	1	2	20 " " 30 "
118	85	37	8	6	—	—	—	—	—	30 " " 50 "
40	22	8	3	4	1	—	—	—	—	50 " " 75 "
12	2	1	—	—	—	—	—	—	—	75 " " 100 "
11	6	2	2	1	—	1	—	—	1	100 " " 150 "
4	3	—	1	1	—	—	—	—	—	150 " " 200 "
2	—	1	—	—	—	—	—	—	—	200 ha und darüber
850	650	370	215	129	40	40	13	15	37	Zusammen

Regierungsbezirk Darmstadt

10	12	7	6	8	3	3	—	2	4	bis unter 5 ha
10	12	10	11	8	4	2	2	1	4	5 " " 7,5 "
16	18	8	4	5	3	2	—	—	—	7,5 " " 10 "
43	48	30	27	13	3	3	—	—	2	10 " " 15 "
54	40	24	11	6	1	—	—	—	2	15 " " 20 "
49	29	13	4	2	—	1	—	1	—	20 " " 30 "
18	18	2	1	2	—	—	—	—	—	30 " " 50 "
8	6	3	—	3	—	—	—	—	—	50 " " 75 "
3	—	1	—	—	—	—	—	—	—	75 " " 100 "
2	2	1	1	1	—	1	—	—	—	100 " " 150 "
3	—	—	—	1	—	—	—	—	—	150 " " 200 "
—	—	1	—	—	—	—	—	—	—	200 ha und darüber
216	185	100	65	49	14	12	2	4	12	Zusammen

Regierungsbezirk Kassel

18	19	18	15	10	4	4	1	4	9	bis unter 5 ha
19	10	9	13	7	3	2	1	—	1	5 " " 7,5 "
27	26	14	18	6	5	4	1	—	—	7,5 " " 10 "
62	77	35	17	15	3	2	1	—	2	10 " " 15 "
103	74	38	21	9	3	—	—	—	—	15 " " 20 "
158	97	57	20	7	2	3	—	—	1	20 " " 30 "
96	62	34	7	4	—	—	—	—	—	30 " " 50 "
28	13	2	2	—	1	—	—	—	—	50 " " 75 "
7	2	—	—	—	—	—	—	—	—	75 " " 100 "
6	4	1	1	—	—	—	—	—	—	100 " " 150 "
—	3	—	1	—	—	—	—	—	—	150 " " 200 "
2	—	—	—	—	—	—	—	—	—	200 ha und darüber
526	387	208	115	58	21	15	4	4	13	Zusammen

Regierungsbezirk Wiesbaden

12	6	11	11	9	2	9	2	3	7	bis unter 5 ha
13	9	5	5	3	2	1	—	2	1	5 " " 7,5 "
9	15	15	10	4	—	—	1	2	1	7,5 " " 10 "
34	21	16	6	2	1	2	3	—	1	10 " " 15 "
17	15	7	2	3	—	—	—	—	—	15 " " 20 "
9	4	4	—	—	—	1	1	—	1	20 " " 30 "
4	5	1	—	—	—	—	—	—	—	30 " " 50 "
4	3	3	1	1	—	—	—	—	—	50 " " 75 "
2	—	—	—	—	—	—	—	—	—	75 " " 100 "
3	—	—	—	—	—	—	—	—	1	100 " " 150 "
1	—	—	—	—	—	—	—	—	—	150 " " 200 "
—	—	—	—	—	—	—	—	—	—	200 ha und darüber
108	78	62	35	22	5	13	7	7	12	Zusammen

noch Tabelle 10: Die land- und forstwirtschaftlichen
nach Grössengruppen von Grossvieheinheiten

Grössenklassen nach der landwirtschaftlich benutzten Fläche	Gesamtzahl der Betriebe mit betriebs- eigenen Schleppern (einschl. Betriebe mit Einachs- schleppern)	Landwirt- schaftlich benutzte Fläche ha	Auf 100 ha landwirtschaftliche Nutzfläche						
			0	über 0 bis unter 30	30 bis unter 40	40 bis unter 50	50 bis unter 60	60 bis unter 70	70 bis unter 80
			Zahl der Betriebe						
			1	2	3	4	5	6	7

Württemberg-Baden

bis unter 5 ha	1 122	3 016	130	188	32	38	37	59	55
5 " " 7,5 "	527	3 159	6	6	4	10	19	32	59
7,5 " " 10 "	379	3 283	7	5	2	5	11	25	42
10 " " 15 "	590	7 255	1	13	4	10	32	60	88
15 " " 20 "	447	7 752	3	4	5	5	22	50	74
20 " " 30 "	603	14 868	4	7	4	13	27	69	118
30 " " 50 "	415	15 690	2	11	6	10	41	97	83
50 " " 75 "	126	7 552	—	7	—	10	27	32	16
75 " " 100 "	80	6 869	—	7	5	13	21	16	6
100 " " 150 "	71	8 750	2	6	10	12	14	14	7
150 " " 200 "	31	5 172	—	7	7	6	6	3	1
200 ha und darüber	17	4 614	1	4	1	3	2	1	1
Zusammen . . .	4 408	87 980	156	265	80	135	259	458	550

Landesbezirk Württemberg

bis unter 5 ha	923	2 485	117	147	19	24	24	42	39
5 " " 7,5 "	436	2 591	5	3	4	6	11	20	47
7,5 " " 10 "	295	2 559	6	3	—	—	7	19	28
10 " " 15 "	435	5 331	—	9	3	7	14	27	58
15 " " 20 "	349	6 058	3	3	2	2	9	26	54
20 " " 30 "	522	12 896	2	4	4	6	13	52	102
30 " " 50 "	333	12 699	1	4	3	4	29	69	72
50 " " 75 "	89	5 350	—	3	—	3	17	23	12
75 " " 100 "	53	4 571	—	5	4	7	11	10	5
100 " " 150 "	40	4 877	1	4	5	6	5	9	6
150 " " 200 "	17	2 831	—	5	3	5	1	2	—
200 ha und darüber	10	2 400	—	1	1	2	1	—	1
Zusammen . . .	3 502	64 648	135	191	48	72	142	299	424

Landesbezirk Baden

bis unter 5 ha	199	531	13	41	13	14	13	17	16
5 " " 7,5 "	91	568	1	3	—	4	8	12	12
7,5 " " 10 "	84	724	1	2	2	5	4	6	14
10 " " 15 "	155	1 924	1	4	1	3	18	33	30
15 " " 20 "	98	1 694	—	1	3	3	13	24	20
20 " " 30 "	81	1 972	2	3	—	7	14	17	16
30 " " 50 "	82	2 991	1	7	3	6	12	28	11
50 " " 75 "	37	2 202	—	4	—	7	10	9	4
75 " " 100 "	27	2 298	—	2	1	6	10	6	1
100 " " 150 "	31	3 873	1	2	5	6	9	5	1
150 " " 200 "	14	2 341	—	2	4	1	5	1	1
200 ha und darüber	7	2 214	1	3	—	1	1	1	—
Zusammen . . .	906	23 332	21	74	32	63	117	159	126

Bayern

bis unter 5 ha	1 087	3 446	143	26	15	10	18	37	35
5 " " 7,5 "	1 132	7 119	12	2	2	14	18	36	47
7,5 " " 10 "	1 211	10 561	7	2	7	12	10	23	61
10 " " 15 "	2 764	34 581	13	8	9	9	44	98	188
15 " " 20 "	3 168	55 578	6	5	5	12	45	111	270
20 " " 30 "	5 788	143 124	5	6	13	31	102	271	627
30 " " 50 "	5 248	197 801	8	7	11	49	151	417	776
50 " " 75 "	1 285	76 450	2	6	20	31	106	176	281
75 " " 100 "	344	29 267	1	4	12	15	52	56	69
100 " " 150 "	251	30 440	3	5	14	14	47	57	52
150 " " 200 "	82	14 054	—	1	3	6	13	28	8
200 ha und darüber	92	28 236	2	2	8	12	19	27	9
Zusammen . . .	22 452	630 657	202	74	119	215	625	1 337	2 423

Betriebe mit betriebseigenen Schleppern
(Pferde, Rinder, Schafe, Ziegen, Schweine)

entfallen an Grossvieheinheiten										Grössenklassen nach der landwirtschaftlich benutzten Fläche
80 bis unter 90	90 bis unter 100	100 bis unter 110	110 bis unter 120	120 bis unter 130	130 bis unter 140	140 bis unter 150	150 bis unter 160	160 bis unter 170	170 und darüber	
Zahl der Betriebe										
10	11	12	13	14	15	16	17	18	19	

Württemberg-Baden

96	93	105	82	48	47	35	28	15	34	bis unter 5 ha
77	90	77	52	38	17	13	8	5	14	5 " " 7,5 "
72	62	52	28	28	20	5	4	1	10	7,5 " " 10 "
83	103	79	57	29	13	4	1	3	10	10 " " 15 "
100	81	51	27	16	4	1	—	—	4	15 " " 20 "
149	104	72	19	4	5	2	—	—	6	20 " " 30 "
76	41	18	13	5	2	2	3	1	4	30 " " 50 "
14	11	7	2	—	—	—	—	—	—	50 " " 75 "
1	5	3	1	—	—	1	—	—	1	75 " " 100 "
5	1	—	—	—	—	—	—	—	—	100 " " 150 "
—	1	—	—	—	—	—	—	—	—	150 " " 200 "
1	1	—	—	—	—	—	—	—	2	200 ha und darüber
674	593	464	281	168	108	63	44	25	85	Zusammen

Landesbezirk Württemberg

80	80	88	75	46	43	32	25	13	29	bis unter 5 ha
64	77	64	45	35	17	13	8	5	12	5 " " 7,5 "
51	51	45	23	27	19	4	4	1	7	7,5 " " 10 "
65	80	69	50	26	13	2	1	3	8	10 " " 15 "
83	73	47	26	13	3	1	—	—	4	15 " " 20 "
136	96	72	18	4	5	2	—	—	6	20 " " 30 "
68	36	18	13	5	1	2	3	1	4	30 " " 50 "
11	11	7	2	—	—	—	—	—	—	50 " " 75 "
1	5	2	1	—	—	1	—	—	1	75 " " 100 "
3	1	—	—	—	—	—	—	—	—	100 " " 150 "
—	1	—	—	—	—	—	—	—	—	150 " " 200 "
1	1	—	—	—	—	—	—	—	2	200 ha und darüber
563	512	412	253	156	101	57	41	23	73	Zusammen

Landesbezirk Baden

16	13	17	7	2	4	3	3	2	5	bis unter 5 ha
13	13	13	7	3	—	—	—	—	2	5 " " 7,5 "
21	11	7	5	1	1	1	—	—	3	7,5 " " 10 "
18	23	10	7	3	—	2	—	—	2	10 " " 15 "
17	8	4	1	3	1	—	—	—	—	15 " " 20 "
13	8	—	1	—	—	—	—	—	—	20 " " 30 "
8	5	—	—	—	1	—	—	—	—	30 " " 50 "
3	—	—	—	—	—	—	—	—	—	50 " " 75 "
—	—	1	—	—	—	—	—	—	—	75 " " 100 "
2	—	—	—	—	—	—	—	—	—	100 " " 150 "
—	—	—	—	—	—	—	—	—	—	150 " " 200 "
—	—	—	—	—	—	—	—	—	—	200 ha und darüber
111	81	52	28	12	7	6	3	2	12	Zusammen

Bayern

66	61	79	75	82	79	73	55	36	197	bis unter 5 ha
79	103	132	146	124	110	78	57	49	123	5 " " 7,5 "
124	136	151	138	135	122	92	60	46	85	7,5 " " 10 "
306	392	376	388	289	204	171	103	59	107	10 " " 15 "
387	511	491	439	315	219	124	82	59	87	15 " " 20 "
945	1106	961	663	439	264	159	78	44	74	20 " " 30 "
1095	1180	809	423	160	82	36	19	11	14	30 " " 50 "
312	181	97	40	14	8	9	1	1	—	50 " " 75 "
57	39	17	13	4	2	1	1	—	1	75 " " 100 "
29	12	14	3	—	1	—	—	—	—	100 " " 150 "
12	2	3	5	1	—	—	—	—	—	150 " " 200 "
8	1	2	2	—	—	—	—	—	—	200 ha und darüber
3420	3724	3132	2335	1563	1091	743	456	305	688	Zusammen

noch Tabelle 10: Die land- und forstwirtschaftlichen
nach Grössengruppen von Grossvieheinheiten

Grössenklassen nach der landwirtschaftlich benutzten Fläche	Gesamtzahl der Betriebe mit betriebs- eigenen Schleppern (einschl. Betriebe mit Einachs- schleppern)	Landwirt- schaftlich benutzte Fläche ha	Auf 100 ha landwirtschaftliche Nutzfläche						
			0	über 0 bis unter 30	30 bis unter 40	40 bis unter 50	50 bis unter 60	60 bis unter 70	70 bis unter 80
			Zahl der Betriebe						
			3	4	5	6	7	8	9

Regierungsbezirk Oberbayern

bis unter 5 ha	377	1 232	39	6	1	1	3	10	8
5 " " 7,5 "	347	2 191	3	2	2	4	2	10	15
7,5 " " 10 "	352	3 088	2	1	3	2	2	3	10
10 " " 15 "	908	11 400	3	3	1	3	17	19	51
15 " " 20 "	1 131	19 861	2	1	1	4	14	34	70
20 " " 30 "	2 298	57 039	2	1	6	10	38	99	202
30 " " 50 "	2 260	85 408	1	4	2	22	55	156	256
50 " " 75 "	520	30 647	—	1	14	18	46	61	82
75 " " 100 "	124	10 567	—	2	7	6	18	14	19
100 " " 150 "	74	9 166	—	—	6	6	11	13	16
150 " " 200 "	26	4 506	—	—	—	3	1	9	4
200 ha und darüber	40	12 521	2	1	6	1	11	8	4
Zusammen . . .	8 457	247 626	54	22	49	80	218	436	737

Regierungsbezirk Niederbayern

bis unter 5 ha	92	313	6	2	—	—	—	3	3
5 " " 7,5 "	94	587	—	—	—	1	4	5	5
7,5 " " 10 "	100	884	—	—	1	1	1	4	5
10 " " 15 "	256	3 243	—	—	1	—	—	4	14
15 " " 20 "	392	6 921	—	1	—	1	5	14	39
20 " " 30 "	885	22 192	—	—	1	3	9	18	85
30 " " 50 "	1 268	48 753	—	—	3	9	17	76	222
50 " " 75 "	388	23 105	—	—	1	4	16	54	120
75 " " 100 "	75	6 358	—	—	—	—	12	13	22
100 " " 150 "	39	4 745	—	1	—	1	2	13	11
150 " " 200 "	11	1 874	—	—	1	1	1	1	3
200 ha und darüber	9	2 361	—	—	—	1	—	5	1
Zusammen . . .	3 609	121 336	6	4	8	22	67	210	530

Regierungsbezirk Schwaben

bis unter 5 ha	323	1 080	39	3	1	2	2	7	4
5 " " 7,5 "	425	2 668	4	—	—	1	4	4	10
7,5 " " 10 "	420	3 640	4	—	2	—	2	2	3
10 " " 15 "	801	9 963	6	3	1	2	2	17	20
15 " " 20 "	846	14 833	1	2	—	3	4	7	15
20 " " 30 "	1 266	31 026	1	2	1	1	5	14	28
30 " " 50 "	819	30 209	2	—	1	3	6	16	48
50 " " 75 "	153	9 024	—	—	—	1	5	8	19
75 " " 100 "	45	3 820	—	1	2	5	1	3	5
100 " " 150 "	28	3 288	—	2	1	—	4	4	8
150 " " 200 "	15	2 544	—	—	1	—	2	6	1
200 ha und darüber	14	5 209	—	1	1	3	1	4	1
Zusammen . . .	5 153	117 304	57	14	11	21	38	92	162

Regierungsbezirk Oberpfalz

bis unter 5 ha	38	109	5	—	1	—	2	2	5
5 " " 7,5 "	45	286	1	—	—	2	—	1	3
7,5 " " 10 "	52	456	—	—	—	—	—	2	5
10 " " 15 "	138	1 739	1	1	1	4	9	8	12
15 " " 20 "	181	3 224	2	1	—	—	3	13	32
20 " " 30 "	411	10 137	—	—	2	7	17	54	120
30 " " 50 "	384	14 537	—	1	3	9	37	95	110
50 " " 75 "	88	5 309	1	1	3	5	16	22	24
75 " " 100 "	30	2 636	—	—	—	1	5	10	9
100 " " 150 "	41	4 896	—	—	1	2	14	9	10
150 " " 200 "	9	1 540	—	—	1	1	2	3	—
200 ha und darüber	11	3 523	—	—	—	3	2	3	3
Zusammen . . .	1 428	48 392	10	4	12	34	107	222	333

Betriebe mit betriebseigenen Schleppern
(Pferde, Rinder, Schafe, Ziegen, Schweine)

entfallen an Grossvieheinheiten										Grössenklassen nach der landwirtschaftlich benutzten Fläche
80 bis unter 90	90 bis unter 100	100 bis unter 110	110 bis unter 120	120 bis unter 130	130 bis unter 140	140 bis unter 150	150 bis unter 160	160 bis unter 170	170 und darüber	
Zahl der Betriebe										
10	11	12	13	14	15	16	17	18	19	

Regierungsbezirk Oberbayern

28	20	36	28	40	32	33	23	16	53	bis unter 5 ha
23	33	39	55	48	46	19	12	8	26	5 " " 7,5 "
34	41	42	50	41	42	30	17	12	20	7,5 " " 10 "
96	107	153	149	120	79	55	30	10	12	10 " " 15 "
117	188	235	188	135	73	33	16	7	13	15 " " 20 "
364	507	448	316	177	69	38	9	4	8	20 " " 30 "
482	582	408	189	46	31	11	2	5	8	30 " " 50 "
127	84	56	16	7	5	2	—	1	—	50 " " 75 "
22	22	7	5	—	1	1	—	—	—	75 " " 100 "
8	6	7	—	—	1	—	—	—	—	100 " " 150 "
2	1	3	2	1	—	—	—	—	—	150 " " 200 "
3	1	1	2	—	—	—	—	—	—	200 ha und darüber
1306	1592	1435	1000	615	379	222	109	63	140	Zusammen

Regierungsbezirk Niederbayern

7	10	9	13	13	8	5	4	3	6	bis unter 5 ha
7	8	14	14	16	9	5	2	1	3	5 " " 7,5 "
12	16	15	18	16	4	3	2	—	2	7,5 " " 10 "
28	58	50	49	31	10	6	3	2	—	10 " " 15 "
63	71	76	69	30	20	1	—	1	1	15 " " 20 "
167	227	211	94	42	18	7	3	—	—	20 " " 30 "
298	332	193	79	23	10	4	—	1	1	30 " " 50 "
109	51	20	8	3	1	1	—	—	—	50 " " 75 "
15	7	5	1	—	—	—	—	—	—	75 " " 100 "
9	—	2	—	—	—	—	—	—	—	100 " " 150 "
2	1	—	1	—	—	—	—	—	—	150 " " 200 "
2	—	—	—	—	—	—	—	—	—	200 ha und darüber
719	781	595	346	174	80	32	14	8	13	Zusammen

Regierungsbezirk Schwaben

7	6	13	10	11	28	27	22	15	126	bis unter 5 ha
14	12	32	41	42	42	50	41	37	91	5 " " 7,5 "
16	22	40	32	57	60	51	36	33	60	7,5 " " 10 "
28	56	66	96	104	102	94	66	45	93	10 " " 15 "
34	77	69	117	127	118	89	64	51	68	15 " " 20 "
75	109	178	204	196	174	111	66	37	64	20 " " 30 "
109	150	170	140	86	41	21	17	5	4	30 " " 50 "
45	32	17	14	3	2	6	1	—	—	50 " " 75 "
6	7	4	7	3	1	—	—	—	—	75 " " 100 "
1	4	2	2	—	—	—	—	—	—	100 " " 150 "
4	—	—	1	—	—	—	—	—	—	150 " " 200 "
2	—	1	—	—	—	—	—	—	—	200 ha und darüber
341	475	592	664	629	568	449	313	223	506	Zusammen

Regierungsbezirk Oberpfalz

6	3	3	5	2	1	1	—	—	2	bis unter 5 ha
8	11	5	6	2	4	1	—	—	1	5 " " 7,5 "
9	14	9	4	3	4	1	—	—	1	7,5 " " 10 "
33	26	16	20	1	1	3	2	—	—	10 " " 15 "
41	44	24	18	3	—	—	—	—	—	15 " " 20 "
86	70	30	17	6	1	1	—	—	—	20 " " 30 "
90	22	9	5	3	—	—	—	—	—	30 " " 50 "
8	5	1	1	1	—	—	—	—	—	50 " " 75 "
4	—	—	—	—	—	—	—	—	1	75 " " 100 "
4	1	—	—	—	—	—	—	—	—	100 " " 150 "
2	—	—	—	—	—	—	—	—	—	150 " " 200 "
—	—	—	—	—	—	—	—	—	—	200 ha und darüber
291	196	97	76	21	11	7	2	—	5	Zusammen

noch Tabelle 10: Die land- und forstwirtschaftlichen
nach Grössengruppen von Grossvieheinheiten

Größenklassen nach der landwirtschaftlich benutzten Fläche	Gesamtzahl der Betriebe mit betriebs- eigenen Schleppern (einschl. Betriebe mit Einachs- schleppern)	Landwirt- schaftlich benutzte Fläche ha	Auf 100 ha landwirtschaftliche Nutzfläche						
			0	über 0 bis unter 30	30 bis unter 40	40 bis unter 50	50 bis unter 60	60 bis unter 70	70 bis unter 80
			Zahl der Betriebe						
			1	2	3	4	5	6	7

Regierungsbezirk Oberfranken

bis unter 5 ha	78	225	21	3	3	2	3	5	5
5 " " 7,5 "	83	522	3	—	—	1	5	8	8
7,5 " " 10 "	132	1 154	—	—	1	6	4	5	19
10 " " 15 "	280	3 490	—	1	1	—	7	24	52
15 " " 20 "	285	4 968	—	—	2	2	12	29	66
20 " " 30 "	307	7 363	—	—	—	3	14	51	86
30 " " 50 "	153	5 646	2	1	1	1	16	24	54
50 " " 75 "	40	2 424	—	—	1	1	3	13	9
75 " " 100 "	17	1 440	—	—	—	—	2	2	4
100 " " 150 "	24	2 911	—	1	1	3	7	7	2
150 " " 200 "	1	181	—	—	—	—	—	1	—
200 ha und darüber	3	682	—	—	—	1	1	1	—
Zusammen . . .	1 403	31 006	26	6	10	20	74	170	305

Regierungsbezirk Mittelfranken

bis unter 5 ha	69	212	10	3	4	—	1	1	5
5 " " 7,5 "	76	484	1	—	—	—	2	2	—
7,5 " " 10 "	103	891	—	—	—	3	—	3	8
10 " " 15 "	254	3 155	2	—	1	—	2	16	22
15 " " 20 "	226	3 915	1	—	2	1	5	7	28
20 " " 30 "	405	9 979	2	2	2	1	11	23	68
30 " " 50 "	257	9 371	2	1	—	2	13	34	65
50 " " 75 "	46	2 843	1	1	—	—	5	8	16
75 " " 100 "	25	2 032	—	—	—	2	5	7	8
100 " " 150 "	13	1 572	1	—	1	1	1	5	2
150 " " 200 "	7	1 186	—	1	—	—	2	3	—
200 ha und darüber	3	647	—	—	—	—	1	2	—
Zusammen . . .	1 484	36 287	20	8	10	10	48	111	222

Regierungsbezirk Unterfranken

bis unter 5 ha	110	275	23	9	5	5	7	9	5
5 " " 7,5 "	62	381	—	—	—	5	1	6	6
7,5 " " 10 "	52	448	1	1	—	—	1	4	11
10 " " 15 "	127	1 591	1	—	3	—	7	10	17
15 " " 20 "	107	1 856	—	—	—	1	2	7	20
20 " " 30 "	216	5 388	—	1	1	6	8	12	38
30 " " 50 "	107	3 877	1	—	1	3	7	16	21
50 " " 75 "	50	3 098	—	3	1	2	15	10	11
75 " " 100 "	28	2 414	1	1	3	1	9	7	2
100 " " 150 "	32	3 862	2	1	4	1	8	6	3
150 " " 200 "	13	2 223	—	—	—	1	5	5	—
200 ha und darüber	12	3 293	—	—	1	3	3	4	—
Zusammen . . .	916	28 706	29	16	19	28	73	96	134

Rheinland-Pfalz

bis unter 5 ha	1 220	3 266	126	200	84	88	105	116	95
5 " " 7,5 "	514	3 208	14	45	35	46	48	69	56
7,5 " " 10 "	440	3 823	8	33	30	56	65	56	62
10 " " 15 "	809	10 023	2	40	56	117	153	142	112
15 " " 20 "	597	10 338	3	38	58	128	152	85	47
20 " " 30 "	539	12 945	1	40	71	128	94	82	58
30 " " 50 "	287	10 649	3	31	47	53	52	40	30
50 " " 75 "	112	6 822	—	9	27	22	24	10	10
75 " " 100 "	55	4 753	2	5	7	9	9	8	5
100 " " 150 "	33	3 944	1	2	5	7	5	4	6
150 " " 200 "	8	1 379	1	—	—	1	4	—	2
200 ha und darüber	2	627	—	1	—	—	—	1	—
Zusammen . . .	4 616	71 777	161	444	420	655	711	613	483

Betriebe mit betriebseigenen Schleppern
(Pferde, Rinder, Schafe, Ziegen, Schweine)

entfallen an Grossvieheinheiten										Grössenklassen nach der landwirtschaftlich benutzten Fläche
80 bis unter 90	90 bis unter 100	100 bis unter 110	110 bis unter 120	120 bis unter 130	130 bis unter 140	140 bis unter 150	150 bis unter 160	160 bis unter 170	170 und darüber	
Zahl der Betriebe										
10	11	12	13	14	15	16	17	18	19	

Regierungsbezirk Oberfranken

5	7	7	4	4	4	2	2	—	1	bis unter 5 ha
10	19	14	6	3	4	—	—	2	—	5 " " 7,5 "
32	25	19	10	5	3	1	1	—	1	7,5 " " 10 "
60	59	37	24	7	5	3	—	—	—	10 " " 15 "
57	57	31	20	7	1	—	—	—	—	15 " " 20 "
73	53	16	5	5	—	1	—	—	1	20 " " 30 "
30	18	5	1	—	—	—	—	—	—	30 " " 50 "
11	2	—	—	—	—	—	—	—	—	50 " " 75 "
6	1	—	—	1	—	—	1	—	—	75 " " 100 "
1	1	1	—	—	—	—	—	—	—	100 " " 150 "
—	—	—	—	—	—	—	—	—	—	150 " " 200 "
—	—	—	—	—	—	—	—	—	—	200 ha und darüber
285	242	130	70	32	17	7	4	2	3	Zusammen

Regierungsbezirk Mittelfranken

4	4	3	11	8	3	5	3	1	3	bis unter 5 ha
7	10	13	18	12	5	3	2	—	1	5 " " 7,5 "
13	12	18	18	12	7	4	4	—	1	7,5 " " 10 "
42	55	37	36	21	6	9	2	2	1	10 " " 15 "
48	49	41	24	10	6	1	1	—	2	15 " " 20 "
101	103	53	22	11	2	1	—	2	1	20 " " 30 "
58	55	18	6	2	—	—	—	—	1	30 " " 50 "
9	4	2	—	—	—	—	—	—	—	50 " " 75 "
1	1	1	—	—	—	—	—	—	—	75 " " 100 "
1	—	1	—	—	—	—	—	—	—	100 " " 150 "
1	—	—	—	—	—	—	—	—	—	150 " " 200 "
—	—	—	—	—	—	—	—	—	—	200 ha und darüber
285	293	187	135	76	29	23	12	5	10	Zusammen

Regierungsbezirk Unterfranken

9	11	8	4	4	3	—	1	1	6	bis unter 5 ha
10	10	15	6	1	—	—	—	1	1	5 " " 7,5 "
8	6	8	6	1	2	2	—	1	—	7,5 " " 10 "
19	31	17	14	5	1	1	—	—	1	10 " " 15 "
27	25	15	3	3	1	—	1	—	2	15 " " 20 "
79	37	25	5	2	—	—	—	1	1	20 " " 30 "
28	21	6	3	—	—	—	—	—	—	30 " " 50 "
3	3	1	1	—	—	—	—	—	—	50 " " 75 "
3	1	—	—	—	—	—	—	—	—	75 " " 100 "
5	—	1	1	—	—	—	—	—	—	100 " " 150 "
1	—	—	1	—	—	—	—	—	—	150 " " 200 "
1	—	—	—	—	—	—	—	—	—	200 ha und darüber
193	145	96	44	16	7	3	2	4	11	Zusammen

Rheinland-Pfalz

92	73	68	44	36	29	10	11	13	30	bis unter 5 ha
50	51	37	21	15	14	4	4	4	1	5 " " 7,5 "
37	36	25	11	9	7	3	1	—	1	7,5 " " 10 "
76	51	28	13	8	8	2	—	—	1	10 " " 15 "
38	28	10	6	2	2	—	—	—	—	15 " " 20 "
34	15	8	4	2	1	—	—	—	1	20 " " 30 "
14	11	2	2	2	—	—	—	—	—	30 " " 50 "
3	1	2	—	3	1	—	—	—	—	50 " " 75 "
6	3	—	—	—	1	—	—	—	—	75 " " 100 "
2	1	—	—	—	—	—	—	—	—	100 " " 150 "
—	—	—	—	—	—	—	—	—	—	150 " " 200 "
—	—	—	—	—	—	—	—	—	—	200 ha und darüber
352	270	180	101	77	63	19	16	17	34	Zusammen

noch Tabelle 10: Die land- und forstwirtschaftlichen
nach Grössengruppen von Grossvieheinheiten

Grössenklassen nach der landwirtschaftlich benutzten Fläche	Gesamtzahl der Betriebe mit betriebs- eigenen Schleppern (einschl. Betriebe mit Einachs- schleppern)	Landwirt- schaftlich benutzte Fläche ha	Auf 100 ha landwirtschaftliche Nutzfläche						
			0	über 0 bis unter 30	30 bis unter 40	40 bis unter 50	50 bis unter 60	60 bis unter 70	70 bis unter 80
			Zahl der Betriebe						
			1	2	3	4	5	6	7

Regierungsbezirk Koblenz

bis unter 5 ha	407	1066	42	71	30	31	43	43	34
5 " " 7,5 "	140	879	3	7	6	6	11	21	20
7,5 " " 10 "	123	1069	—	9	7	9	15	11	14
10 " " 15 "	151	1853	—	5	5	8	16	32	27
15 " " 20 "	68	1171	—	—	3	11	13	18	5
20 " " 30 "	77	1893	1	1	7	13	15	16	12
30 " " 50 "	65	2404	1	9	8	12	12	11	9
50 " " 75 "	27	1674	—	1	5	7	6	4	3
75 " " 100 "	11	985	—	3	2	2	2	2	—
100 " " 150 "	2	241	—	—	1	—	—	1	—
150 " " 200 "	3	548	1	—	—	—	2	—	—
200 ha und darüber	—	—	—	—	—	—	—	—	—
Zusammen . . .	1074	13 783	48	106	74	99	135	159	124

Regierungsbezirk Trier

bis unter 5 ha	352	979	36	29	14	16	27	29	28
5 " " 7,5 "	126	769	9	10	9	12	7	12	16
7,5 " " 10 "	73	623	5	5	7	6	5	6	12
10 " " 15 "	111	1350	1	5	3	10	15	17	16
15 " " 20 "	59	1038	2	6	4	6	8	6	7
20 " " 30 "	82	2013	—	6	3	16	12	24	6
30 " " 50 "	54	1978	2	1	8	9	11	13	4
50 " " 75 "	27	1650	—	—	9	7	7	1	2
75 " " 100 "	16	1351	—	—	2	1	3	4	2
100 " " 150 "	14	1671	—	1	1	3	4	2	2
150 " " 200 "	—	—	—	—	—	—	—	—	—
200 ha und darüber	—	—	—	—	—	—	—	—	—
Zusammen . . .	914	13 422	55	63	60	86	99	114	95

Regierungsbezirk Montabaur

bis unter 5 ha	57	182	4	2	2	—	1	4	4
5 " " 7,5 "	37	228	—	1	1	2	2	2	2
7,5 " " 10 "	18	155	—	1	—	1	—	1	4
10 " " 15 "	13	158	—	—	—	—	—	1	—
15 " " 20 "	7	115	—	—	—	—	1	1	2
20 " " 30 "	10	247	—	—	—	—	—	2	3
30 " " 50 "	11	441	—	—	—	1	3	1	3
50 " " 75 "	7	452	—	—	1	—	—	1	1
75 " " 100 "	8	667	—	—	—	2	1	—	1
100 " " 150 "	4	455	—	—	—	—	—	—	3
150 " " 200 "	—	—	—	—	—	—	—	—	—
200 ha und darüber	—	—	—	—	—	—	—	—	—
Zusammen . . .	172	3 100	4	4	4	6	8	13	23

Regierungsbezirk Rheinhessen

bis unter 5 ha	159	448	17	53	12	19	11	12	10
5 " " 7,5 "	110	693	—	20	13	17	14	14	12
7,5 " " 10 "	107	929	3	11	7	21	26	19	11
10 " " 15 "	268	3349	—	21	28	61	73	44	26
15 " " 20 "	220	3781	—	18	34	74	70	15	7
20 " " 30 "	174	4135	—	18	47	60	32	8	7
30 " " 50 "	56	2054	—	10	19	17	7	2	1
50 " " 75 "	12	714	—	6	3	1	1	1	—
75 " " 100 "	5	406	1	1	1	—	1	—	1
100 " " 150 "	3	385	—	—	1	1	1	—	—
150 " " 200 "	1	160	—	—	—	—	1	—	—
200 ha und darüber	—	—	—	—	—	—	—	—	—
Zusammen . . .	1115	17054	21	158	165	271	237	115	75

Betriebe mit betriebseigenen Schleppern
(Pferde, Rinder, Schafe, Ziegen, Schweine)

entfallen an Grossvieheinheiten										Grössenklassen nach der landwirtschaftlich benutzten Fläche
80 bis unter 90	90 bis unter 100	100 bis unter 110	110 bis unter 120	120 bis unter 130	130 bis unter 140	140 bis unter 150	150 bis unter 160	160 bis unter 170	170 und darüber	
Zahl der Betriebe										
10	11	12	13	14	15	16	17	18	19	

Regierungsbezirk Koblenz

25	24	19	11	12	4	1	2	3	12	bis unter 5 ha
10	15	18	6	7	5	2	1	2	—	5 " " 7,5 "
9	19	15	7	4	3	—	—	—	—	7,5 " " 10 "
20	18	11	5	2	2	—	—	—	—	10 " " 15 "
9	4	3	1	—	1	—	—	—	—	15 " " 20 "
2	6	2	2	—	—	—	—	—	—	20 " " 30 "
2	—	1	—	—	—	—	—	—	—	30 " " 50 "
—	—	—	—	—	1	—	—	—	—	50 " " 75 "
—	—	—	—	—	—	—	—	—	—	75 " " 100 "
—	—	—	—	—	—	—	—	—	—	100 " " 150 "
—	—	—	—	—	—	—	—	—	—	150 " " 200 "
—	—	—	—	—	—	—	—	—	—	200 ha und darüber
77	86	69	32	25	16	3	3	5	13	Zusammen

Regierungsbezirk Trier

39	32	28	18	13	16	7	4	6	10	bis unter 5 ha
14	14	6	7	1	5	1	3	—	—	5 " " 7,5 "
8	5	8	1	3	—	2	—	—	—	7,5 " " 10 "
17	10	6	5	2	2	1	—	—	—	10 " " 15 "
10	5	4	1	—	—	—	—	—	—	15 " " 20 "
12	1	2	—	—	—	—	—	—	—	20 " " 30 "
3	2	—	1	—	—	—	—	—	—	30 " " 50 "
—	1	—	—	—	—	—	—	—	—	50 " " 75 "
3	1	—	—	—	—	—	—	—	—	75 " " 100 "
1	—	—	—	—	—	—	—	—	—	100 " " 150 "
—	—	—	—	—	—	—	—	—	—	150 " " 200 "
—	—	—	—	—	—	—	—	—	—	200 ha und darüber
107	71	54	33	19	23	11	7	6	11	Zusammen

Regierungsbezirk Montabaur

3	5	8	6	5	5	1	2	2	3	bis unter 5 ha
4	3	8	2	5	3	—	—	1	1	5 " " 7,5 "
4	2	—	1	—	3	—	1	—	—	7,5 " " 10 "
2	3	3	1	1	2	—	—	—	—	10 " " 15 "
1	1	—	1	—	—	—	—	—	—	15 " " 20 "
1	2	—	—	2	—	—	—	—	—	20 " " 30 "
1	1	—	—	1	—	—	—	—	—	30 " " 50 "
—	—	2	—	2	—	—	—	—	—	50 " " 75 "
2	1	—	—	—	1	—	—	—	—	75 " " 100 "
1	—	—	—	—	—	—	—	—	—	100 " " 150 "
—	—	—	—	—	—	—	—	—	—	150 " " 200 "
—	—	—	—	—	—	—	—	—	—	200 ha und darüber
19	18	21	11	16	14	1	3	3	4	Zusammen

Regierungsbezirk Rheinhessen

10	4	1	4	2	—	—	1	1	2	bis unter 5 ha
8	9	—	1	1	—	—	—	1	—	5 " " 7,5 "
6	3	—	—	—	—	—	—	—	—	7,5 " " 10 "
11	3	1	—	—	—	—	—	—	—	10 " " 15 "
1	1	—	—	—	—	—	—	—	—	15 " " 20 "
1	—	—	—	—	—	—	—	—	1	20 " " 30 "
—	—	—	—	—	—	—	—	—	—	30 " " 50 "
—	—	—	—	—	—	—	—	—	—	50 " " 75 "
—	—	—	—	—	—	—	—	—	—	75 " " 100 "
—	—	—	—	—	—	—	—	—	—	100 " " 150 "
—	—	—	—	—	—	—	—	—	—	150 " " 200 "
—	—	—	—	—	—	—	—	—	—	200 ha und darüber
37	20	2	5	3	—	—	1	2	3	Zusammen

noch Tabelle 10: Die land- und forstwirtschaftlichen
nach Grössengruppen von Grossvieheinheiten

Grössenklassen nach der landwirtschaftlich benutzten Fläche	Gesamtzahl der Betriebe mit betriebs- eigenen Schleppern (einschl. Betriebe mit Einachs- schleppern)	Landwirt- schaftlich benutzte Fläche ha	Auf 100 ha landwirtschaftliche Nutzfläche						
			0	über 0 bis unter 30	30 bis unter 40	40 bis unter 50	50 bis unter 60	60 bis unter 70	70 bis unter 80
			Zahl der Betriebe						
			1	2	3	4	5	6	7

Regierungsbezirk Pfalz

bis unter 5 ha	245	591	27	45	26	22	23	28	19
5 " " 7,5 "	101	639	2	7	6	9	14	20	6
7,5 " " 10 "	119	1047	—	7	9	19	19	19	21
10 " " 15 "	266	3 313	1	9	20	38	49	48	43
15 " " 20 "	243	4 233	1	14	17	37	60	45	26
20 " " 30 "	196	4 657	—	15	14	39	35	32	30
30 " " 50 "	101	3 772	—	11	12	14	19	13	13
50 " " 75 "	39	2 332	—	2	9	7	10	3	4
75 " " 100 "	15	1 344	1	1	2	4	2	2	1
100 " " 150 "	10	1 192	1	1	2	3	—	1	1
150 " " 200 "	4	671	—	—	—	1	1	—	2
200 ha und darüber	2	627	—	1	—	—	—	1	—
Zusammen . . .	1341	24 418	33	113	117	193	232	212	166

Baden

bis unter 5 ha	517	1 586	37	51	5	21	27	51	29
5 " " 7,5 "	385	2 381	5	3	6	10	18	36	37
7,5 " " 10 "	392	3 394	—	—	3	4	13	39	55
10 " " 15 "	472	5 755	3	6	6	10	23	71	89
15 " " 20 "	305	5 277	—	1	3	14	27	52	60
20 " " 30 "	292	7 034	2	6	7	17	39	52	53
30 " " 50 "	177	6 659	—	4	3	10	21	44	53
50 " " 75 "	44	2 580	1	7	3	5	7	11	6
75 " " 100 "	14	1 199	—	2	2	2	3	—	3
100 " " 150 "	10	1 183	1	1	2	1	2	2	—
150 " " 200 "	6	1 025	—	3	—	1	2	—	—
200 ha und darüber	6	1 827	2	—	1	—	1	—	—
Zusammen . . .	2 620	39 900	51	84	41	95	183	358	385

Württemberg-Hohenzollern (einschl. Lindau)

bis unter 5 ha	604	1 894	47	47	11	11	28	26	38
5 " " 7,5 "	500	3 105	2	1	5	8	12	22	33
7,5 " " 10 "	422	3 650	4	1	2	4	8	23	22
10 " " 15 "	615	7 594	—	1	1	7	17	27	57
15 " " 20 "	537	9 336	1	1	3	4	5	26	28
20 " " 30 "	650	15 784	—	2	2	3	13	31	59
30 " " 50 "	404	14 771	—	1	3	8	20	34	69
50 " " 75 "	88	5 320	—	3	2	5	10	13	13
75 " " 100 "	42	3 582	—	3	—	2	8	5	9
100 " " 150 "	31	3 740	—	3	—	3	7	4	4
150 " " 200 "	12	2 047	—	2	1	2	4	—	2
200 ha und darüber	9	2 198	—	1	1	2	—	3	—
Zusammen . . .	3 914	73 021	54	66	31	59	132	214	334

Betriebe mit betriebseigenen Schleppern
(Pferde, Rinder, Schafe, Ziegen, Schweine)

entfallen an Grossvieheinheiten										Grössenklassen nach der landwirtschaftlich benutzten Fläche
80 bis unter 90	90 bis unter 100	100 bis unter 110	110 bis unter 120	120 bis unter 130	130 bis unter 140	140 bis unter 150	150 bis unter 160	160 bis unter 170	170 und darüber	
Zahl der Betriebe										
10	11	12	13	14	15	16	17	18	19	

Regierungsbezirk Pfalz

15	8	12	5	4	4	1	2	1	3	bis unter 5 ha
14	10	5	5	1	1	1	—	—	—	5 " " 7,5 "
10	7	2	2	2	1	1	—	—	—	7,5 " " 10 "
26	17	7	2	3	2	1	—	—	—	10 " " 15 "
17	17	3	3	2	1	—	—	—	—	15 " " 20 "
18	6	4	2	—	1	—	—	—	—	20 " " 30 "
8	8	1	1	1	—	—	—	—	—	30 " " 50 "
3	—	—	—	1	—	—	—	—	—	50 " " 75 "
1	1	—	—	—	—	—	—	—	—	75 " " 100 "
—	1	—	—	—	—	—	—	—	—	100 " " 150 "
—	—	—	—	—	—	—	—	—	—	150 " " 200 "
—	—	—	—	—	—	—	—	—	—	200 ha und darüber
112	75	34	20	14	10	4	2	1	3	Zusammen

Baden

50	45	46	45	25	31	17	15	5	17	bis unter 5 ha
63	63	58	40	25	5	4	5	3	4	5 " " 7,5 "
104	61	59	28	14	4	4	2	—	2	7,5 " " 10 "
86	65	59	20	19	10	2	1	1	1	10 " " 15 "
59	53	24	11	1	—	—	—	—	—	15 " " 20 "
55	26	21	7	5	—	1	—	1	—	20 " " 30 "
27	8	5	1	—	1	—	—	—	—	30 " " 50 "
2	1	—	—	1	—	—	—	—	—	50 " " 75 "
—	2	—	—	—	—	—	—	—	—	75 " " 100 "
1	—	—	—	—	—	—	—	—	—	100 " " 150 "
—	—	—	—	—	—	—	—	—	—	150 " " 200 "
1	—	—	—	—	—	—	—	—	1	200 ha und darüber
448	324	272	132	90	51	28	23	10	25	Zusammen

Württemberg-Hohenzollern (einschl. Lindau)

37	45	55	44	33	22	29	35	16	80	bis unter 5 ha
41	59	50	53	46	39	29	21	22	57	5 " " 7,5 "
30	58	46	54	39	31	29	15	20	36	7,5 " " 10 "
45	74	70	69	65	53	36	38	24	31	10 " " 15 "
69	82	85	77	42	43	26	19	10	16	15 " " 20 "
109	111	119	80	55	40	8	6	6	6	20 " " 30 "
82	86	48	20	18	7	3	2	1	2	30 " " 50 "
18	12	4	—	5	1	—	1	—	1	50 " " 75 "
10	1	2	1	1	—	—	—	—	—	75 " " 100 "
6	2	2	—	—	—	—	—	—	—	100 " " 150 "
1	—	—	—	—	—	—	—	—	—	150 " " 200 "
—	1	—	—	1	—	—	—	—	—	200 ha und darüber
448	531	481	398	305	236	160	137	99	229	Zusammen

Tabelle 11. Die land- und forstwirtschaftlichen Betriebe mit betriebseigenen Schleppern
nach dem Anteil des Ackerlandes an der landwirtschaftlich benutzten Fläche

Größenklassen nach der landwirtschaftlich benutzten Fläche	Schlepperbetriebe mit Ackerland überhaupt (einschl. Betriebe mit Einachsschleppern)		In den Schlepperbetrieben mit Ackerland (Spalte 1) beträgt die Ackerfläche in „vH“ der landwirtschaftlich benutzten Fläche									
	Zahl der Betriebe	Fläche des Acker- landes ha	unter 10	10 bis unter 20	20 bis unter 30	30 bis unter 40	40 bis unter 50	50 bis unter 60	60 bis unter 70	70 bis unter 80	80 bis unter 90	90 bis 100
			Zahl der Betriebe									
	1	2	3	4	5	6	7	8	9	10	11	12

BUNDESGEBIET

bis unter 5 ha	6 109	9 122	436	356	565	668	774	778	629	594	492	817
5 " " 7,5 "	3 922	12 127	430	244	284	416	529	525	479	438	333	244
7,5 " " 10 "	3 719	17 173	319	211	271	355	479	488	499	467	368	262
10 " " 15 "	7 704	54 988	571	335	358	591	816	919	1 113	1 104	1 103	794
15 " " 20 "	8 089	85 999	451	326	309	504	832	1 025	1 177	1 359	1 252	854
20 " " 30 "	14 070	216 996	497	479	541	740	1 363	2 021	2 443	2 564	2 161	1 261
30 " " 50 "	15 291	382 012	256	258	361	703	1 504	2 422	3 122	2 993	2 475	1 197
50 " " 75 "	6 058	241 534	83	68	101	270	593	898	1 149	1 208	1 089	599
75 " " 100 "	2 034	119 862	24	32	44	97	173	248	297	410	417	292
100 " " 150 "	1 332	114 754	17	12	25	47	88	131	210	291	282	229
150 " " 200 "	495	61 517	3	6	4	19	24	43	75	132	119	70
200 ha und darüber	665	150 968	6	12	16	19	25	45	96	191	171	84
Zusammen . . .	69 488	1 467 052	3 093	2 339	2 879	4 429	7 200	9 543	11 289	11 751	10 262	6 703

Schleswig-Holstein

bis unter 5 ha	56	116	—	5	3	2	2	6	6	6	4	22
5 " " 7,5 "	39	140	—	3	4	5	3	4	6	5	4	5
7,5 " " 10 "	27	141	—	1	1	2	4	8	3	5	—	3
10 " " 15 "	94	675	3	5	3	8	18	15	16	11	8	7
15 " " 20 "	130	1 491	—	2	3	8	16	22	27	24	16	12
20 " " 30 "	496	8 334	—	2	9	27	42	80	125	108	65	38
30 " " 50 "	1 297	34 859	2	2	12	39	123	179	384	321	168	67
50 " " 75 "	1 016	41 642	—	2	4	21	84	171	279	259	159	37
75 " " 100 "	343	19 467	1	2	4	13	35	50	88	84	47	19
100 " " 150 "	186	15 458	—	—	2	4	12	27	49	64	25	3
150 " " 200 "	92	11 222	—	—	—	1	3	10	28	35	12	3
200 ha und darüber	241	62 692	1	—	1	—	3	11	47	109	67	2
Zusammen . . .	4 017	196 237	7	24	46	130	345	583	1 058	1 031	575	218

Hamburg

bis unter 5 ha	214	317	1	—	4	4	13	23	26	21	32	90
5 " " 7,5 "	25	92	—	—	2	2	5	6	1	2	4	3
7,5 " " 10 "	10	38	2	—	2	—	1	1	3	1	—	—
10 " " 15 "	34	228	1	2	2	4	2	7	8	4	2	2
15 " " 20 "	21	168	1	4	—	1	4	4	5	2	—	—
20 " " 30 "	46	603	2	2	1	4	10	11	8	6	1	1
30 " " 50 "	44	991	—	—	—	5	3	11	15	9	—	1
50 " " 75 "	13	503	—	—	—	—	1	3	3	5	—	1
75 " " 100 "	2	83	—	—	—	1	—	—	1	—	—	—
100 " " 150 "	3	232	—	—	—	—	—	—	1	2	—	—
150 " " 200 "	1	88	—	—	—	—	—	1	—	—	—	—
200 ha und darüber	2	324	—	—	—	—	1	1	—	—	—	—
Zusammen . . .	415	3 667	7	8	11	21	40	68	71	52	39	98

Niedersachsen

bis unter 5 ha	390	770	3	13	25	35	51	50	51	51	56	55
5 " " 7,5 "	284	1 097	5	9	17	20	31	36	55	43	34	34
7,5 " " 10 "	311	1 866	4	5	8	17	26	41	44	65	57	44
10 " " 15 "	872	6 901	3	6	15	41	66	63	146	173	207	152
15 " " 20 "	1 063	13 468	2	7	5	42	66	102	198	217	269	155
20 " " 30 "	2 370	41 251	3	6	36	100	230	306	370	505	532	282
30 " " 50 "	3 960	104 848	3	14	69	215	471	582	670	721	799	416
50 " " 75 "	1 928	78 562	1	11	24	114	233	264	294	340	408	239
75 " " 100 "	575	35 217	—	3	14	31	47	64	65	100	158	93
100 " " 150 "	357	31 431	—	6	9	17	33	21	42	49	98	82
150 " " 200 "	147	19 401	—	1	—	8	9	6	10	31	51	31
200 ha und darüber	204	46 738	—	5	6	9	11	6	14	36	68	49
Zusammen . . .	12 461	381 550	24	86	228	649	1 274	1 541	1 959	2 331	2 737	1 632

noch Tabelle 11: Die land- und forstwirtschaftlichen Betriebe mit betriebseigenen Schleppern
nach dem Anteil des Ackerlandes an der landwirtschaftlich benutzten Fläche

Größenklassen nach der landwirtschaftlich benutzten Fläche	Schlepperbetriebe mit Ackerland überhaupt (einschl. Betriebe mit Einachsschleppern)		In den Schlepperbetrieben mit Ackerland (Spalte 1) beträgt die Ackerfläche in „vH“ der landwirtschaftlich benutzten Fläche									
	Zahl der Betriebe	Fläche des Acker- landes ha	unter 10	10 bis unter 20	20 bis unter 30	30 bis unter 40	40 bis unter 50	50 bis unter 60	60 bis unter 70	70 bis unter 80	80 bis unter 90	90 bis 100
			Zahl der Betriebe									
	1	2	3	4	5	6	7	8	9	10	11	12

Regierungsbezirk Hannover

bis unter 5 ha	83	153	—	2	3	10	15	16	13	7	8	9
5 " " 7,5 "	55	212	—	—	—	3	5	11	17	10	7	2
7,5 " " 10 "	68	436	—	1	1	1	4	11	9	17	17	7
10 " " 15 "	214	1930	—	—	1	7	15	17	47	50	53	24
15 " " 20 "	339	4 264	—	4	1	7	16	30	84	63	105	29
20 " " 30 "	729	12 231	—	—	11	27	71	113	124	179	167	37
30 " " 50 "	790	20 698	—	4	10	53	142	135	117	108	153	68
50 " " 75 "	249	9 267	—	1	4	22	56	44	22	28	55	17
75 " " 100 "	70	4 203	—	—	1	4	8	11	7	10	20	9
100 " " 150 "	49	4 354	—	—	1	—	7	6	8	9	16	2
150 " " 200 "	24	3 064	—	—	—	1	2	1	2	5	10	3
200 ha und darüber	28	6 688	—	—	1	—	2	1	2	5	11	6
Zusammen . . .	2 698	67 500	—	12	34	135	343	396	452	491	622	213

Regierungsbezirk Hildesheim

bis unter 5 ha	74	180	—	—	1	2	6	6	14	9	19	17
5 " " 7,5 "	62	303	—	—	1	—	1	6	12	13	17	12
7,5 " " 10 "	79	564	—	—	—	1	1	7	8	16	22	24
10 " " 15 "	278	2 905	—	2	—	—	3	2	32	62	97	80
15 " " 20 "	278	3 997	—	—	—	—	—	4	24	73	99	78
20 " " 30 "	502	10 125	—	—	—	—	—	17	64	120	169	132
30 " " 50 "	531	16 796	—	—	—	—	5	13	58	129	192	134
50 " " 75 "	194	10 057	—	—	—	—	1	3	4	37	82	67
75 " " 100 "	69	4 862	—	—	—	—	—	2	5	18	23	21
100 " " 150 "	65	6 618	—	—	—	—	—	—	6	14	20	25
150 " " 200 "	42	5 960	—	—	—	—	—	—	2	17	15	8
200 ha und darüber	55	13 775	—	—	—	—	—	—	4	13	22	16
Zusammen . . .	2 229	76 142	—	2	2	3	17	60	233	521	777	614

Regierungsbezirk Lüneburg

bis unter 5 ha	90	162	1	5	13	10	7	13	11	16	11	3
5 " " 7,5 "	82	273	2	6	8	7	15	7	15	14	3	5
7,5 " " 10 "	80	434	2	3	1	6	9	14	14	16	8	7
10 " " 15 "	155	1 319	—	1	2	6	10	23	39	32	27	15
15 " " 20 "	142	1 654	—	—	2	8	18	20	34	29	25	6
20 " " 30 "	423	7 351	—	—	4	22	41	58	87	94	90	27
30 " " 50 "	1 325	35 798	—	—	11	24	77	186	300	362	296	69
50 " " 75 "	705	29 808	—	2	5	21	37	70	158	202	179	31
75 " " 100 "	183	11 659	—	—	2	3	6	13	25	56	69	9
100 " " 150 "	79	7 031	—	2	1	2	1	3	15	18	29	8
150 " " 200 "	23	2 892	—	1	—	1	2	2	2	2	10	3
200 ha und darüber	33	6 599	—	1	1	2	3	—	6	5	14	1
Zusammen . . .	3 320	104 980	5	21	50	112	226	409	706	846	761	184

Regierungsbezirk Stade

bis unter 5 ha	23	33	1	3	1	5	8	1	1	1	1	1
5 " " 7,5 "	14	29	1	1	5	2	3	1	1	—	—	—
7,5 " " 10 "	25	84	2	1	6	4	7	1	2	1	—	1
10 " " 15 "	43	238	2	2	4	9	13	4	5	2	1	1
15 " " 20 "	40	328	1	1	1	12	11	7	3	1	3	—
20 " " 30 "	91	1 041	3	4	6	19	25	19	10	5	—	—
30 " " 50 "	284	5 464	2	—	16	58	78	81	45	4	—	—
50 " " 75 "	195	5 548	1	2	5	25	66	73	20	2	—	1
75 " " 100 "	67	2 742	—	—	2	15	20	24	6	—	—	—
100 " " 150 "	38	2 225	—	1	4	6	11	9	5	1	—	1
150 " " 200 "	6	490	—	—	—	1	4	—	—	1	—	—
200 ha und darüber	9	857	—	1	2	3	1	1	1	—	—	—
Zusammen . . .	835	19 079	13	16	52	189	247	221	99	18	5	5

noch Tabelle 11: Die land- und forstwirtschaftlichen Betriebe mit betriebseigenen Schleppern
nach dem Anteil des Ackerlandes an der landwirtschaftlich benutzten Fläche

Größenklassen nach der landwirtschaftlich benutzten Fläche	Schlepperbetriebe mit Ackerland überhaupt (einschl. Betriebe mit Einachsschleppern)		In den Schlepperbetrieben mit Ackerland (Spalte 1) beträgt die Ackerfläche in „vH“ der landwirtschaftlich benutzten Fläche									
	Zahl der Betriebe	Fläche des Acker- landes ha	unter 10	10 bis unter 20	20 bis unter 30	30 bis unter 40	40 bis unter 50	50 bis unter 60	60 bis unter 70	70 bis unter 80	80 bis unter 90	90 bis 100
			Zahl der Betriebe									
	1	2	3	4	5	6	7	8	9	10	11	12

Regierungsbezirk Osnabrück

bis unter 5 ha	42	87	—	—	3	2	8	4	6	12	5	2
5 " " 7,5 "	21	79	—	—	—	4	2	4	7	3	—	1
7,5 " " 10 "	16	86	—	—	—	3	2	3	3	3	2	—
10 " " 15 "	58	417	—	1	1	6	12	12	14	12	—	—
15 " " 20 "	92	998	—	—	—	5	10	24	38	13	2	—
20 " " 30 "	175	2393	—	—	3	13	43	51	47	16	2	—
30 " " 50 "	193	3354	—	—	13	46	66	43	20	3	1	1
50 " " 75 "	69	1791	—	—	7	20	23	13	5	1	—	—
75 " " 100 "	16	607	—	1	3	4	3	3	1	1	—	—
100 " " 150 "	13	711	—	1	1	2	4	1	3	—	1	—
150 " " 200 "	4	395	—	—	—	1	—	2	1	—	—	—
200 ha und darüber	11	1782	—	1	1	2	3	3	—	—	1	—
Zusammen . . .	710	12 700	—	4	32	108	176	163	145	64	14	4

Regierungsbezirk Aurich

bis unter 5 ha	14	19	1	1	1	2	3	1	1	—	1	3
5 " " 7,5 "	12	39	—	1	1	3	2	1	1	—	—	3
7,5 " " 10 "	4	19	—	—	—	1	—	2	1	—	—	—
10 " " 15 "	11	53	—	—	3	4	2	1	1	—	—	—
15 " " 20 "	14	136	—	2	1	1	1	4	1	—	1	3
20 " " 30 "	19	259	—	1	2	1	4	4	4	—	3	—
30 " " 50 "	113	3 047	—	4	4	1	6	25	31	26	15	1
50 " " 75 "	146	6 032	—	2	—	8	6	23	41	40	12	14
75 " " 100 "	36	1 898	—	—	—	1	6	6	12	8	3	—
100 " " 150 "	9	516	—	—	1	2	3	1	2	—	—	—
150 " " 200 "	1	116	—	—	—	—	—	—	1	—	—	—
200 ha und darüber	4	660	—	—	—	—	2	1	—	—	—	1
Zusammen . . .	383	12 794	1	11	13	24	35	69	96	74	35	25

Verwaltungsbezirk Braunschweig

bis unter 5 ha	41	101	—	—	1	—	4	2	2	6	9	17
5 " " 7,5 "	23	123	1	—	—	—	—	2	1	3	5	11
7,5 " " 10 "	28	185	—	—	—	—	1	2	4	9	7	5
10 " " 15 "	80	856	—	—	1	—	2	—	3	13	29	32
15 " " 20 "	118	1 723	1	—	—	—	1	2	9	33	34	38
20 " " 30 "	290	6 023	—	—	1	—	2	7	21	74	99	86
30 " " 50 "	397	13 084	—	—	2	—	2	5	33	76	138	141
50 " " 75 "	228	12 095	—	—	—	—	—	3	15	23	79	108
75 " " 100 "	105	8 112	—	—	—	—	—	—	4	6	41	54
100 " " 150 "	90	9 403	—	—	—	1	—	1	3	7	32	46
150 " " 200 "	40	5 984	—	—	—	—	—	—	1	6	16	17
200 ha und darüber	59	16 037	—	—	—	—	—	—	1	13	20	25
Zusammen . . .	1 499	73 726	2	—	5	1	12	24	97	269	509	580

Verwaltungsbezirk Oldenburg

bis unter 5 ha	23	35	—	2	2	4	—	7	3	—	2	3
5 " " 7,5 "	15	39	1	1	2	1	3	4	1	—	2	—
7,5 " " 10 "	11	58	—	—	—	1	2	1	3	3	1	—
10 " " 15 "	33	183	1	—	3	9	9	4	5	2	—	—
15 " " 20 "	40	368	—	—	—	9	9	11	5	5	—	1
20 " " 30 "	141	1 828	—	1	9	18	44	37	13	17	2	—
30 " " 50 "	327	6 607	1	6	13	33	95	94	66	13	4	2
50 " " 75 "	142	3 964	—	4	3	18	44	35	29	7	1	1
75 " " 100 "	29	1 134	—	2	6	4	4	5	5	1	2	—
100 " " 150 "	14	573	—	2	1	4	7	—	—	—	—	—
150 " " 200 "	7	500	—	—	—	4	1	1	1	—	—	—
200 ha und darüber	5	340	—	2	1	2	—	—	—	—	—	—
Zusammen . . .	787	15 629	3	20	40	107	218	199	131	48	14	7

noch Tabelle 11: Die land- und forstwirtschaftlichen Betriebe mit betriebseigenen Schleppern
nach dem Anteil des Ackerlandes an der landwirtschaftlich benutzten Fläche

Grössenklassen nach der landwirtschaftlich benutzten Fläche	Schlepperbetriebe mit Ackerland überhaupt (einschl. Betriebe mit Einachsschleppern)		In den Schlepperbetrieben mit Ackerland (Spalte 1) beträgt die Ackerfläche in „vH“ der landwirtschaftlich benutzten Fläche									
	Zahl der Betriebe	Fläche des Acker- landes ha	unter 10	10 bis unter 20	20 bis unter 30	30 bis unter 40	40 bis unter 50	50 bis unter 60	60 bis unter 70	70 bis unter 80	80 bis unter 90	90 bis 100
			Zahl der Betriebe									
	1	2	3	4	5	6	7	8	9	10	11	12

Nordrhein-Westfalen

bis unter 5 ha	753	1287	15	25	53	55	73	94	89	88	92	169
5 " " 7,5 "	379	1522	8	15	16	19	52	42	47	56	51	73
7,5 " " 10 "	323	1945	3	3	9	21	42	50	34	49	50	62
10 " " 15 "	876	8062	6	6	16	33	64	98	115	158	188	192
15 " " 20 "	1244	16749	3	7	8	21	62	97	150	282	331	283
20 " " 30 "	2504	46086	1	7	18	50	147	256	390	594	612	429
30 " " 50 "	2963	79003	3	10	38	107	282	513	478	623	529	380
50 " " 75 "	1244	52784	—	2	20	51	135	203	179	234	219	201
75 " " 100 "	475	29973	—	1	9	20	35	61	60	81	91	117
100 " " 150 "	275	25021	—	1	5	4	11	24	40	64	49	77
150 " " 200 "	64	7993	1	1	1	—	1	5	12	19	13	11
200 ha und darüber	61	12194	—	2	—	1	2	7	10	19	8	12
Zusammen . . .	11161	282619	40	80	193	382	906	1450	1604	2267	2233	2006

Regierungsbezirk Düsseldorf

bis unter 5 ha	170	326	1	6	14	11	11	13	15	12	25	62
5 " " 7,5 "	81	345	3	3	2	2	9	8	7	12	17	18
7,5 " " 10 "	60	400	—	1	1	2	5	4	10	13	8	16
10 " " 15 "	213	1969	3	3	4	7	18	14	31	39	49	45
15 " " 20 "	341	4687	1	1	4	2	11	19	44	80	95	84
20 " " 30 "	697	13275	1	3	6	11	23	36	111	162	209	135
30 " " 50 "	644	17759	—	7	11	26	31	64	92	148	179	86
50 " " 75 "	208	8772	—	1	11	15	15	17	22	38	44	45
75 " " 100 "	79	4837	—	—	5	8	4	8	6	8	15	25
100 " " 150 "	44	3785	—	1	3	1	2	4	5	9	5	14
150 " " 200 "	9	999	—	1	1	—	—	—	2	2	1	2
200 ha und darüber	3	333	—	1	—	—	—	1	1	—	—	—
Zusammen . . .	2549	57487	9	28	62	85	129	188	346	523	647	532

Regierungsbezirk Köln

bis unter 5 ha	188	312	6	8	16	17	18	19	15	23	25	41
5 " " 7,5 "	99	445	3	5	4	4	9	8	9	9	8	40
7,5 " " 10 "	95	634	—	1	1	6	10	13	5	10	16	33
10 " " 15 "	220	2248	—	—	4	6	10	18	17	17	50	98
15 " " 20 "	245	3657	1	—	1	2	6	7	13	25	73	117
20 " " 30 "	363	7524	—	2	2	3	8	19	13	37	84	195
30 " " 50 "	316	10729	1	1	—	—	10	8	13	19	79	185
50 " " 75 "	196	10891	—	1	—	2	1	2	11	18	47	114
75 " " 100 "	122	9209	—	—	—	—	1	2	8	15	32	64
100 " " 150 "	83	8871	—	—	—	—	1	—	4	8	21	49
150 " " 200 "	11	1614	—	—	—	—	—	—	—	—	6	5
200 ha und darüber	8	1678	—	—	—	—	—	1	—	—	1	6
Zusammen . . .	1946	57812	11	18	28	40	74	97	108	181	442	947

Regierungsbezirk Aachen

bis unter 5 ha	73	103	6	4	8	3	6	12	7	6	8	13
5 " " 7,5 "	41	144	2	5	5	3	3	2	2	3	9	7
7,5 " " 10 "	50	296	3	—	3	4	3	6	—	7	17	7
10 " " 15 "	143	1387	3	2	3	3	2	8	13	23	46	40
15 " " 20 "	222	3191	1	3	1	4	2	8	12	37	85	69
20 " " 30 "	295	5921	—	1	2	4	6	8	18	53	115	88
30 " " 50 "	236	7592	1	—	1	1	2	11	17	34	83	86
50 " " 75 "	131	6724	—	—	1	1	3	4	5	24	56	37
75 " " 100 "	64	4687	—	1	1	1	1	1	2	6	26	25
100 " " 150 "	27	2811	—	—	—	—	1	—	—	3	9	14
150 " " 200 "	6	919	—	—	—	—	—	—	—	—	2	4
200 ha und darüber	5	840	—	1	—	—	—	—	—	—	1	3
Zusammen . . .	1293	34615	16	17	25	24	29	60	76	196	457	393

noch Tabelle 11: Die land- und forstwirtschaftlichen Betriebe mit betriebseigenen Schleppern
nach dem Anteil des Ackerlandes an der landwirtschaftlich benutzten Fläche

Größenklassen nach der landwirtschaftlich benutzten Fläche	Schlepperbetriebe mit Ackerland überhaupt (einschl. Betriebe mit Einachsschleppern)		In den Schlepperbetrieben mit Ackerland (Spalte 1) beträgt die Ackerfläche in „vH“ der landwirtschaftlich benutzten Fläche									
	Zahl der Betriebe	Fläche des Acker- landes ha	unter 10	10 bis unter 20	20 bis unter 30	30 bis unter 40	40 bis unter 50	50 bis unter 60	60 bis unter 70	70 bis unter 80	80 bis unter 90	90 bis 100
			Zahl der Betriebe									
	1	2	3	4	5	6	7	8	9	10	11	12

Regierungsbezirk Münster

bis unter 5 ha	61	109	—	—	2	5	10	9	11	3	3	18
5 " " 7,5 "	33	130	—	—	—	1	5	9	7	2	5	4
7,5 " " 10 "	27	125	—	—	2	2	8	8	2	3	2	—
10 " " 15 "	66	445	—	—	4	6	12	23	14	5	1	1
15 " " 20 "	72	766	—	—	—	4	14	19	21	4	6	4
20 " " 30 "	322	4 588	—	—	6	19	70	105	92	22	7	1
30 " " 50 "	828	17 456	—	2	21	65	193	334	165	36	9	3
50 " " 75 "	311	9 616	—	—	3	28	98	123	45	11	3	—
75 " " 100 "	72	3 008	—	—	3	10	22	27	9	1	—	—
100 " " 150 "	28	1 844	—	—	2	1	4	10	8	3	—	—
150 " " 200 "	6	478	1	—	—	—	1	4	—	—	—	—
200 ha und darüber	—	—	—	—	—	—	—	—	—	—	—	—
Zusammen . . .	1826	38 565	1	2	43	141	437	671	374	90	36	31

Regierungsbezirk Detmold

bis unter 5 ha	162	298	—	—	7	6	16	33	33	28	20	19
5 " " 7,5 "	80	303	—	—	1	6	17	9	17	21	8	1
7,5 " " 10 "	46	253	—	1	1	2	8	8	8	11	4	3
10 " " 15 "	114	976	—	1	1	6	6	13	23	43	20	1
15 " " 20 "	213	2 567	—	1	2	3	17	24	43	92	29	2
20 " " 30 "	457	8 202	—	—	1	10	22	39	80	194	108	3
30 " " 50 "	445	11 684	—	—	5	13	30	47	89	186	68	7
50 " " 75 "	187	7 869	—	—	2	4	11	19	44	72	31	4
75 " " 100 "	64	3 975	—	—	—	—	5	8	14	27	8	2
100 " " 150 "	59	5 042	—	—	—	1	—	7	13	28	10	—
150 " " 200 "	21	2 687	—	—	—	—	—	—	7	11	3	—
200 ha und darüber	36	7 816	—	—	—	—	2	4	9	12	6	3
Zusammen . . .	1884	51 672	—	3	20	51	134	211	380	725	315	45

Regierungsbezirk Arnberg

bis unter 5 ha	99	139	2	7	6	13	12	8	8	16	11	16
5 " " 7,5 "	45	155	—	2	4	3	9	6	5	9	4	3
7,5 " " 10 "	45	237	—	—	1	5	8	11	9	5	3	3
10 " " 15 "	120	1 037	—	—	—	5	16	22	17	31	22	7
15 " " 20 "	151	1 881	—	2	—	6	12	20	17	44	43	7
20 " " 30 "	370	6 576	—	1	1	3	18	49	76	126	89	7
30 " " 50 "	494	13 783	1	—	—	2	16	49	102	200	111	13
50 " " 75 "	211	8 912	—	—	3	1	7	38	52	71	38	1
75 " " 100 "	74	4 257	—	—	—	1	2	15	21	24	10	1
100 " " 150 "	34	2 668	—	—	—	1	3	3	10	13	4	—
150 " " 200 "	11	1 296	—	—	—	—	—	1	3	6	1	—
200 ha und darüber	9	1 527	—	—	—	1	—	1	—	7	—	—
Zusammen . . .	1 663	42 468	3	12	15	41	103	223	320	552	336	58

Bremen

bis unter 5 ha	5	5	—	1	2	1	1	—	—	—	—	—
5 " " 7,5 "	3	6	—	1	1	1	—	—	—	—	—	—
7,5 " " 10 "	2	6	—	1	1	—	—	—	—	—	—	—
10 " " 15 "	5	21	—	—	2	2	1	—	—	—	—	—
15 " " 20 "	1	5	—	—	1	—	—	—	—	—	—	—
20 " " 30 "	7	42	—	2	3	1	1	—	—	—	—	—
30 " " 50 "	9	136	1	2	3	1	—	—	1	—	—	1
50 " " 75 "	14	222	3	2	4	1	1	1	—	1	1	—
75 " " 100 "	—	—	—	—	—	—	—	—	—	—	—	—
100 " " 150 "	—	—	—	—	—	—	—	—	—	—	—	—
150 " " 200 "	—	—	—	—	—	—	—	—	—	—	—	—
200 ha und darüber	—	—	—	—	—	—	—	—	—	—	—	—
Zusammen . . .	46	443	4	9	17	7	4	1	1	1	1	1

noch Tabelle 11: Die land- und forstwirtschaftlichen Betriebe mit betriebseigenen Schleppern
nach dem Anteil des Ackerlandes an der landwirtschaftlich benutzten Fläche

Größenklassen nach der landwirtschaftlich benutzten Fläche	Schlepperbetriebe mit Ackerland überhaupt (einschl. Betriebe mit Einachsschleppern)		In den Schlepperbetrieben mit Ackerland (Spalte 1) beträgt die Ackerfläche in „vH“ der landwirtschaftlich benutzten Fläche									
	Zahl der Betriebe	Fläche des Acker- landes ha	unter 10	10 bis unter 20	20 bis unter 30	30 bis unter 40	40 bis unter 50	50 bis unter 60	60 bis unter 70	70 bis unter 80	80 bis unter 90	90 bis 100
			Zahl der Betriebe									
	1	2	3	4	5	6	7	8	9	10	11	12

Hessen

bis unter 5 ha	505	887	16	14	22	29	37	67	86	87	54	93
5 " " 7,5 "	268	1 118	3	3	11	13	22	36	44	65	53	18
7,5 " " 10 "	303	1 854	—	3	5	14	21	25	66	84	55	30
10 " " 15 "	697	6 208	1	6	13	16	36	55	146	158	199	67
15 " " 20 "	648	8 337	1	2	3	18	23	49	108	187	197	60
20 " " 30 "	841	15 273	2	2	2	9	28	64	165	259	247	63
30 " " 50 "	536	14 889	2	4	2	5	17	45	100	169	149	43
50 " " 75 "	202	9 110	1	1	2	4	6	19	46	48	53	22
75 " " 100 "	114	7 083	—	—	1	2	3	9	13	44	32	10
100 " " 150 "	126	10 750	2	1	1	2	3	14	30	36	26	11
150 " " 200 "	55	7 180	—	—	—	—	—	7	9	17	17	5
200 ha und darüber	38	7 631	—	—	2	1	2	8	7	10	7	1
Zusammen . . .	4 333	90 320	28	36	64	113	198	398	820	1 164	1 089	423

Regierungsbezirk Darmstadt

bis unter 5 ha	128	230	1	—	1	9	6	16	15	34	20	26
5 " " 7,5 "	98	4 26	1	1	4	3	9	9	16	23	23	9
7,5 " " 10 "	93	556	—	—	3	6	9	8	22	19	12	14
10 " " 15 "	284	2 631	—	—	2	6	17	31	49	59	95	25
15 " " 20 "	249	3 214	—	—	1	13	15	26	31	43	82	38
20 " " 30 "	231	4 231	—	1	1	5	14	30	29	30	77	44
30 " " 50 "	116	3 334	1	—	1	1	5	13	12	13	45	25
50 " " 75 "	52	2 548	—	—	1	1	—	6	6	4	22	12
75 " " 100 "	29	1 963	—	—	—	—	—	4	—	10	8	7
100 " " 150 "	37	3 169	1	—	1	1	—	3	9	9	7	6
150 " " 200 "	15	1 970	—	—	—	—	—	3	2	2	5	3
200 ha und darüber	7	1 354	—	—	1	—	—	3	—	1	1	1
Zusammen . . .	1 339	25 626	4	2	16	45	75	152	191	247	397	210

Regierungsbezirk Kassel

bis unter 5 ha	149	325	2	—	3	6	16	22	37	35	15	13
5 " " 7,5 "	94	393	—	—	4	5	7	13	21	27	16	1
7,5 " " 10 "	125	753	—	2	1	4	4	12	30	48	23	1
10 " " 15 "	283	2 417	—	—	9	5	11	18	85	77	64	14
15 " " 20 "	334	4 320	1	2	1	2	5	16	74	130	91	12
20 " " 30 "	562	10 155	1	1	1	3	11	30	130	220	157	8
30 " " 50 "	386	10 627	—	—	—	1	9	29	85	149	97	16
50 " " 75 "	122	5 401	—	—	—	1	4	9	38	37	28	5
75 " " 100 "	71	4 254	—	—	—	2	3	5	9	30	20	2
100 " " 150 "	75	6 399	1	1	—	1	3	6	17	27	17	2
150 " " 200 "	33	4 369	—	—	—	—	—	2	6	12	12	1
200 ha und darüber	29	5 989	—	—	1	1	1	5	7	8	6	—
Zusammen . . .	2 263	55 402	5	6	20	31	74	167	539	800	546	75

Regierungsbezirk Wiesbaden

bis unter 5 ha	228	332	13	14	18	14	15	29	34	18	19	54
5 " " 7,5 "	76	299	2	2	3	5	6	14	7	15	14	8
7,5 " " 10 "	85	545	—	1	1	4	8	5	14	17	20	15
10 " " 15 "	130	1 160	1	6	2	5	8	6	12	22	40	28
15 " " 20 "	65	803	—	—	1	3	3	7	3	14	24	10
20 " " 30 "	48	887	1	—	—	1	3	4	6	9	13	11
30 " " 50 "	34	928	1	4	1	3	3	3	3	7	7	2
50 " " 75 "	28	1 161	1	1	1	2	4	2	7	7	3	5
75 " " 100 "	14	866	—	—	1	—	—	—	4	4	4	1
100 " " 150 "	14	1 182	—	—	—	—	—	5	4	—	2	3
150 " " 200 "	7	841	—	—	—	—	—	2	1	3	—	1
200 ha und darüber	2	288	—	—	—	—	1	—	—	1	—	—
Zusammen . . .	731	9 292	19	28	28	37	49	79	90	117	146	138

noch Tabelle 11: Die land- und forstwirtschaftlichen Betriebe mit betriebseigenen Schleppern
nach dem Anteil des Ackerlandes an der landwirtschaftlich benutzten Fläche

Größenklassen nach der landwirtschaftlich benutzten Fläche	Schlepperbetriebe mit Ackerland überhaupt (einschl. Betriebe mit Einachsschleppern)		In den Schlepperbetrieben mit Ackerland (Spalte 1) beträgt die Ackerfläche in „vH“ der landwirtschaftlich benutzten Fläche									
	Zahl der Betriebe	Fläche des Acker- landes ha	unter 10	10 bis unter 20	20 bis unter 30	30 bis unter 40	40 bis unter 50	50 bis unter 60	60 bis unter 70	70 bis unter 80	80 bis unter 90	90 bis 100
			Zahl der Betriebe									
	1	2	3	4	5	6	7	8	9	10	11	12

Württemberg-Baden

bis unter 5 ha	1 106	1 743	25	26	76	121	180	143	133	152	106	144
5 " " 7,5 "	525	1 995	6	7	15	59	72	85	90	84	72	35
7,5 " " 10 "	379	2 147	4	2	12	25	49	57	62	56	73	39
10 " " 15 "	589	5 047	7	4	11	32	62	76	77	93	140	87
15 " " 20 "	444	5 347	1	2	4	18	47	77	61	91	84	59
20 " " 30 "	603	10 269	1	1	8	17	34	124	129	127	93	69
30 " " 50 "	414	11 593	3	2	4	4	26	38	74	82	112	69
50 " " 75 "	125	5 407	3	1	4	3	6	10	19	28	21	30
75 " " 100 "	80	5 217	2	1	1	1	5	5	6	18	20	21
100 " " 150 "	69	6 695	2	—	—	—	2	3	9	12	24	17
150 " " 200 "	30	4 119	—	—	—	1	2	1	1	3	7	15
200 ha und darüber	16	3 457	1	—	—	—	1	2	1	—	2	9
Zusammen . . .	4 380	63 036	55	46	135	281	486	621	662	746	754	594

Landesbezirk Württemberg

bis unter 5 ha	907	1 346	22	24	69	118	173	128	108	111	73	81
5 " " 7,5 "	434	1 556	6	7	14	57	69	78	73	64	48	18
7,5 " " 10 "	295	1 590	3	2	12	24	44	49	53	42	47	19
10 " " 15 "	434	3 430	7	3	11	30	60	69	70	68	89	27
15 " " 20 "	346	3 943	1	2	4	17	44	71	50	80	59	18
20 " " 30 "	522	8 606	—	1	7	16	34	124	126	108	72	34
30 " " 50 "	333	9 090	2	1	3	4	24	36	68	73	98	24
50 " " 75 "	88	3 551	1	1	4	3	6	10	18	22	14	9
75 " " 100 "	53	3 245	1	1	1	1	5	5	5	15	12	7
100 " " 150 "	39	3 493	2	—	—	—	2	2	6	8	14	5
150 " " 200 "	16	2 162	—	—	—	1	1	1	—	—	4	9
200 ha und darüber	9	1 618	—	—	—	—	1	2	1	—	2	3
Zusammen . . .	3 476	43 630	45	42	125	271	463	575	578	591	532	254

Landesbezirk Baden

bis unter 5 ha	199	397	3	2	7	3	7	15	25	41	33	63
5 " " 7,5 "	91	439	—	—	1	2	3	7	17	20	24	17
7,5 " " 10 "	84	557	1	—	—	1	5	8	9	14	26	20
10 " " 15 "	155	1 617	—	1	—	2	2	7	7	25	51	60
15 " " 20 "	98	1 404	—	—	—	1	3	6	11	11	25	41
20 " " 30 "	81	1 663	1	—	1	1	—	—	3	19	21	35
30 " " 50 "	81	2 503	1	1	1	—	2	2	6	9	14	45
50 " " 75 "	37	1 856	2	—	—	—	—	—	1	6	7	21
75 " " 100 "	27	1 972	1	—	—	—	—	—	1	3	8	14
100 " " 150 "	30	3 202	—	—	—	—	—	1	3	4	10	12
150 " " 200 "	14	1 957	—	—	—	—	1	—	1	3	3	6
200 ha und darüber	7	1 839	1	—	—	—	—	—	—	—	—	6
Zusammen . . .	904	19 406	10	4	10	10	23	46	84	155	222	340

Bayern

bis unter 5 ha	867	1 146	202	91	71	76	100	93	64	59	28	83
5 " " 7,5 "	1 061	2 481	247	125	92	92	140	129	104	67	38	27
7,5 " " 10 "	1 152	4 202	201	118	104	101	155	157	154	100	38	24
10 " " 15 "	2 687	15 564	368	224	180	232	351	395	419	298	150	70
15 " " 20 "	3 126	26 754	333	238	194	240	443	522	494	393	183	86
20 " " 30 "	5 753	75 594	421	382	353	384	653	984	1 095	813	467	201
30 " " 50 "	5 223	118 376	214	198	188	220	436	893	1 292	988	638	156
50 " " 75 "	1 279	45 192	64	43	36	45	88	178	308	263	206	48
75 " " 100 "	338	17 867	18	17	10	14	30	44	49	72	61	23
100 " " 150 "	244	19 936	12	3	5	12	14	24	34	55	55	30
150 " " 200 "	82	9 244	1	3	3	6	5	8	12	24	15	5
200 ha und darüber	88	16 145	3	4	5	2	4	9	17	15	19	10
Zusammen . . .	21 900	352 501	2 084	1 446	1 241	1 424	2 419	3 436	4 042	3 147	1 898	763

noch Tabelle 11: Die land- und forstwirtschaftlichen Betriebe mit betriebseigenen Schleppern
nach dem Anteil des Ackerlandes an der landwirtschaftlich benutzten Fläche

Größenklassen nach der landwirtschaftlich benutzten Fläche	Schlepperbetriebe mit Ackerland überhaupt (einschl. Betriebe mit Einachsschleppern)		In den Schlepperbetrieben mit Ackerland (Spalte 1) beträgt die Ackerfläche in „vH“ der landwirtschaftlich benutzten Fläche									
	Zahl der Betriebe	Fläche des Acker- landes ha	unter 10	10 bis unter 20	20 bis unter 30	30 bis unter 40	40 bis unter 50	50 bis unter 60	60 bis unter 70	70 bis unter 80	80 bis unter 90	90 bis 100
			Zahl der Betriebe									
			1	2	3	4	5	6	7	8	9	10

Regierungsbezirk Oberbayern

bis unter 5 ha	278	286	85	52	30	23	24	20	8	10	4	22
5 " " 7,5 "	316	590	84	52	34	41	43	26	16	10	5	5
7,5 " " 10 "	329	920	82	56	43	28	48	33	26	11	—	2
10 " " 15 "	878	4 060	165	115	84	103	113	115	113	51	15	4
15 " " 20 "	1 114	8 110	145	113	105	108	190	166	81	11	5	5
20 " " 30 "	2 280	26 702	234	178	176	188	302	418	460	238	68	18
30 " " 50 "	2 248	45 295	161	126	109	120	192	430	695	312	81	22
50 " " 75 "	518	15 200	60	40	27	28	40	83	144	60	24	12
75 " " 100 "	122	5 327	14	10	7	9	12	19	17	13	14	7
100 " " 150 "	73	4 627	10	3	4	9	7	8	11	8	10	3
150 " " 200 "	26	2 370	1	3	2	2	3	5	3	5	2	—
200 ha und darüber	37	5 350	3	4	5	2	2	2	7	5	4	3
Zusammen . . .	8 219	118 837	1 044	752	626	661	976	1 349	1 666	804	238	103

Regierungsbezirk Niederbayern

bis unter 5 ha	86	139	3	4	9	15	23	13	13	5	—	1
5 " " 7,5 "	93	298	—	5	3	10	25	25	15	5	4	1
7,5 " " 10 "	99	494	—	2	4	7	20	26	21	13	4	2
10 " " 15 "	256	1 934	1	1	7	14	60	49	59	30	28	7
15 " " 20 "	392	4 342	—	3	2	21	67	77	82	77	55	8
20 " " 30 "	885	14 531	—	2	3	20	93	173	236	207	141	10
30 " " 50 "	1 268	34 580	1	1	4	10	64	192	273	388	317	18
50 " " 75 "	388	15 274	—	—	2	2	10	34	74	124	127	15
75 " " 100 "	75	4 800	—	1	—	—	3	5	7	30	25	4
100 " " 150 "	39	3 481	—	—	1	—	1	6	6	8	13	4
150 " " 200 "	11	1 221	—	—	—	1	1	1	3	4	1	—
200 ha und darüber	9	1 779	—	—	—	—	1	1	2	—	4	1
Zusammen . . .	3 601	82 873	5	19	35	100	368	602	791	891	719	71

Regierungsbezirk Schwaben

bis unter 5 ha	240	231	113	26	18	25	15	11	4	5	3	20
5 " " 7,5 "	387	511	163	67	51	32	31	24	12	2	2	3
7,5 " " 10 "	388	910	117	59	52	50	47	29	23	10	—	1
10 " " 15 "	759	2 870	201	108	84	94	110	76	50	29	4	3
15 " " 20 "	822	4 623	186	120	85	104	124	109	61	26	7	—
20 " " 30 "	1 251	10 805	186	200	174	165	174	158	137	43	14	—
30 " " 50 "	809	13 904	50	70	70	82	140	160	149	65	23	—
50 " " 75 "	151	4 886	4	2	5	13	28	34	45	16	4	—
75 " " 100 "	42	15 28	4	6	2	4	6	9	8	3	—	—
100 " " 150 "	25	1 625	—	—	—	3	5	7	5	5	—	—
150 " " 200 "	15	1 578	—	—	1	2	1	2	3	3	3	—
200 ha und darüber	13	2 259	—	—	—	—	1	6	4	1	1	—
Zusammen . . .	4 902	45 730	1 024	658	542	574	682	625	501	208	61	27

Regierungsbezirk Oberpfalz

bis unter 5 ha	32	62	—	2	3	1	4	7	4	5	1	5
5 " " 7,5 "	45	172	—	—	—	1	14	11	9	6	1	3
7,5 " " 10 "	52	283	—	—	—	5	6	18	10	6	4	3
10 " " 15 "	136	1 141	—	—	—	5	10	36	26	33	19	7
15 " " 20 "	181	2 159	1	1	—	—	16	40	48	39	25	11
20 " " 30 "	411	6 826	—	—	—	3	43	97	91	85	76	16
30 " " 50 "	384	10 473	—	—	2	3	26	53	80	93	102	25
50 " " 75 "	87	3 815	—	—	—	—	6	11	14	28	23	5
75 " " 100 "	30	1 996	—	—	—	—	—	5	3	12	7	3
100 " " 150 "	41	3 803	—	—	—	—	—	1	6	14	16	4
150 " " 200 "	9	1 249	—	—	—	—	—	—	1	4	3	1
200 ha und darüber	11	2 935	—	—	—	—	—	—	1	3	6	1
Zusammen . . .	1 419	34 914	1	3	5	18	125	279	293	328	283	84

noch Tabelle 11: Die land- und forstwirtschaftlichen Betriebe mit betriebseigenen Schleppern
nach dem Anteil des Ackerlandes an der landwirtschaftlich benutzten Fläche

Größenklassen nach der landwirtschaftlich benutzten Fläche	Schlepperbetriebe mit Ackerland überhaupt (einschl. Betriebe mit Einachsschleppern)		In den Schlepperbetrieben mit Ackerland (Spalte 1) beträgt die Ackerfläche in „vh“ der landwirtschaftlich benutzten Fläche									
	Zahl der Betriebe	Fläche des Acker- landes ha	unter 10	10 bis unter 20	20 bis unter 30	30 bis unter 40	40 bis unter 50	50 bis unter 60	60 bis unter 70	70 bis unter 80	80 bis unter 90	90 bis 100
			Zahl der Betriebe									
			1	2	3	4	5	6	7	8	9	10

Regierungsbezirk Oberfranken

bis unter 5 ha	71	130	—	3	1	6	9	19	9	12	5	7
5 " " 7,5 "	83	318	—	1	1	5	13	20	23	13	5	2
7,5 " " 10 "	130	681	1	—	3	6	23	28	35	26	6	2
10 " " 15 "	280	2183	—	—	3	5	46	79	64	47	28	8
15 " " 20 "	285	3143	—	—	2	6	34	75	81	66	19	2
20 " " 30 "	307	4549	—	1	—	2	31	110	90	61	12	—
30 " " 50 "	152	3566	1	—	1	3	10	38	57	29	9	4
50 " " 75 "	40	1619	—	—	—	—	2	10	17	8	3	—
75 " " 100 "	17	886	—	—	—	—	4	2	7	4	—	—
100 " " 150 "	23	2055	—	—	—	—	—	2	4	14	2	1
150 " " 200 "	1	110	—	—	—	—	—	—	1	—	—	—
200 ha und darüber	3	485	—	—	—	—	—	—	1	2	—	—
Zusammen . . .	1392	19 725	2	5	11	33	172	383	389	282	89	26

Regierungsbezirk Mittelfranken

bis unter 5 ha	65	129	1	2	2	2	14	12	9	14	3	6
5 " " 7,5 "	75	316	—	—	—	—	8	18	18	20	10	1
7,5 " " 10 "	103	587	—	1	—	2	9	21	34	23	10	3
10 " " 15 "	252	2140	—	—	—	7	10	38	84	73	35	5
15 " " 20 "	225	2778	1	1	—	1	10	30	51	78	46	7
20 " " 30 "	403	7401	1	—	—	5	9	24	68	155	122	19
30 " " 50 "	256	7104	1	1	2	2	3	19	36	83	91	18
50 " " 75 "	45	1985	—	—	—	2	—	4	10	13	12	4
75 " " 100 "	25	1412	—	—	1	—	4	3	5	8	4	—
100 " " 150 "	12	1130	—	—	—	—	1	—	2	4	3	2
150 " " 200 "	7	841	—	—	—	1	—	—	—	4	2	—
200 ha und darüber	3	479	—	—	—	—	—	—	1	1	1	—
Zusammen . . .	1471	26 302	4	5	5	22	68	169	318	476	339	65

Regierungsbezirk Unterfranken

bis unter 5 ha	95	169	—	2	8	4	11	11	17	8	12	22
5 " " 7,5 "	62	276	—	—	3	3	6	5	11	11	11	12
7,5 " " 10 "	51	327	1	—	2	3	2	2	5	11	14	11
10 " " 15 "	126	1236	1	—	2	4	2	2	23	35	21	36
15 " " 20 "	107	1599	—	—	—	—	2	1	5	26	20	53
20 " " 30 "	216	4780	—	1	—	1	1	4	13	24	34	138
30 " " 50 "	106	3454	—	—	—	—	1	1	2	18	15	69
50 " " 75 "	50	2413	—	1	2	—	2	2	4	14	13	12
75 " " 100 "	27	1918	—	—	—	1	1	1	2	2	11	9
100 " " 150 "	31	3215	2	—	—	—	—	—	—	2	11	16
150 " " 200 "	13	1875	—	—	—	—	—	—	1	4	4	4
200 ha und darüber	12	2858	—	—	—	—	—	—	1	3	3	5
Zusammen . . .	896	24 120	4	4	17	16	28	29	84	158	169	387

Rheinland-Pfalz

bis unter 5 ha	1152	1579	25	86	144	173	171	164	99	95	87	108
5 " " 7,5 "	464	1777	1	12	14	37	49	75	86	78	71	41
7,5 " " 10 "	411	2458	1	9	8	13	27	56	76	85	80	56
10 " " 15 "	766	7227	3	2	8	19	33	49	102	166	182	202
15 " " 20 "	573	7852	1	2	3	7	15	27	58	114	153	193
20 " " 30 "	512	9807	—	2	5	7	12	32	55	96	130	173
30 " " 50 "	265	7381	2	4	3	5	16	24	36	47	66	62
50 " " 75 "	107	4651	—	2	2	7	7	18	7	23	21	20
75 " " 100 "	52	2919	—	1	2	4	7	7	7	9	7	8
100 " " 150 "	32	2762	—	—	1	1	4	7	3	6	3	7
150 " " 200 "	7	844	—	—	—	1	—	—	2	—	4	—
200 ha und darüber	2	528	—	—	—	—	—	—	—	1	—	1
Zusammen . .	4343	49 785	33	120	190	274	341	459	531	720	804	871

noch Tabelle 11: Die land- und forstwirtschaftlichen Betriebe mit betriebseigenen Schleppern
nach dem Anteil des Ackerlandes an der landwirtschaftlich benutzten Fläche

Größenklassen nach der landwirtschaftlich benutzten Fläche	Schlepperbetriebe mit Ackerland überhaupt (einschl. Betriebe mit Einachsschleppern)		In den Schlepperbetrieben mit Ackerland (Spalte 1) beträgt die Ackerfläche in „vH“ der landwirtschaftlich benutzten Fläche									
	Zahl der Betriebe	Fläche des Acker- landes ha	unter 10	10 bis unter 20	20 bis unter 30	30 bis unter 40	40 bis unter 50	50 bis unter 60	60 bis unter 70	70 bis unter 80	80 bis unter 90	90 bis 100
			Zahl der Betriebe									
	1	2	3	4	5	6	7	8	9	10	11	12

Regierungsbezirk Koblenz

bis unter 5 ha	386	491	10	37	65	64	61	56	33	28	14	18
5 " " 7,5 "	131	476	—	5	8	11	13	25	32	20	12	5
7,5 " " 10 "	115	625	—	4	2	5	10	27	29	17	9	12
10 " " 15 "	140	1 191	—	—	1	7	10	20	29	31	17	25
15 " " 20 "	62	808	—	—	—	—	6	11	8	14	8	15
20 " " 30 "	71	1 356	—	—	—	2	2	9	5	13	16	24
30 " " 50 "	57	1 529	—	1	2	3	4	5	5	8	15	14
50 " " 75 "	25	1 076	—	—	—	2	4	5	—	4	2	8
75 " " 100 "	11	630	—	1	—	—	2	2	—	—	1	3
100 " " 150 "	2	156	—	—	—	—	—	1	—	1	—	—
150 " " 200 "	2	261	—	—	—	—	—	—	1	—	1	—
200 ha und darüber	—	—	—	—	—	—	—	—	—	—	—	—
Zusammen . . .	1 002	8 599	10	48	78	94	112	161	144	136	95	124

Regierungsbezirk Trier

bis unter 5 ha	341	357	14	39	63	68	67	54	17	13	5	1
5 " " 7,5 "	106	314	1	6	5	19	17	21	20	10	7	—
7,5 " " 10 "	67	315	1	1	2	5	11	15	18	11	3	—
10 " " 15 "	105	743	2	1	5	5	13	21	24	22	10	2
15 " " 20 "	55	563	1	1	2	4	8	8	14	14	2	1
20 " " 30 "	75	1 187	—	1	2	3	6	13	17	26	5	2
30 " " 50 "	52	1 228	1	2	—	1	3	13	16	11	2	3
50 " " 75 "	26	900	—	1	2	2	2	7	4	7	1	—
75 " " 100 "	16	749	—	—	2	2	1	3	4	3	1	—
100 " " 150 "	14	1 046	—	—	1	1	3	4	2	2	1	—
150 " " 200 "	—	—	—	—	—	—	—	—	—	—	—	—
200 ha und darüber	—	—	—	—	—	—	—	—	—	—	—	—
Zusammen . . .	857	7 402	20	52	84	110	131	159	136	119	37	9

Regierungsbezirk Montabaur

bis unter 5 ha	48	93	—	—	—	7	6	13	7	8	6	1
5 " " 7,5 "	33	126	—	—	—	1	2	7	8	11	3	1
7,5 " " 10 "	16	92	—	—	—	—	1	2	4	5	4	—
10 " " 15 "	11	98	—	—	—	—	—	—	3	3	5	—
15 " " 20 "	7	83	—	—	—	—	—	1	2	1	3	—
20 " " 30 "	10	163	—	—	—	—	3	—	3	3	1	—
30 " " 50 "	10	241	—	—	—	—	3	2	1	4	—	—
50 " " 75 "	7	265	—	—	—	1	1	3	—	2	—	—
75 " " 100 "	7	309	—	—	—	—	—	—	1	2	—	—
100 " " 150 "	4	261	—	—	—	2	2	—	—	1	—	—
150 " " 200 "	—	—	—	—	—	—	1	2	—	1	—	—
200 ha und darüber	—	—	—	—	—	—	—	—	—	—	—	—
Zusammen . . .	153	1 731	—	—	—	11	19	30	29	40	22	2

Regierungsbezirk Rheinhessen

bis unter 5 ha	150	280	—	3	3	4	12	17	20	22	33	36
5 " " 7,5 "	100	467	—	—	—	1	8	8	10	15	37	21
7,5 " " 10 "	100	709	—	—	—	—	2	3	8	17	45	25
10 " " 15 "	258	2 694	—	—	—	—	6	3	12	41	97	99
15 " " 20 "	214	3 100	—	—	—	—	1	5	8	31	86	83
20 " " 30 "	169	3 455	—	—	—	1	—	2	5	20	72	69
30 " " 50 "	54	1 670	—	—	—	—	3	—	3	5	28	15
50 " " 75 "	10	482	—	1	—	—	—	—	—	3	3	3
75 " " 100 "	4	303	—	—	—	—	—	—	—	—	1	3
100 " " 150 "	3	374	—	—	—	—	—	—	—	—	—	3
150 " " 200 "	1	133	—	—	—	—	—	—	—	—	1	—
200 ha und darüber	—	—	—	—	—	—	—	—	—	—	—	—
Zusammen . . .	1 063	13 667	—	4	3	6	32	38	66	154	403	357

noch Tabelle 11: Die land- und forstwirtschaftlichen Betriebe mit betriebseigenen Schleppern
nach dem Anteil des Ackerlandes an der landwirtschaftlich benutzten Fläche

Größenklassen nach der landwirtschaftlich benutzten Fläche	Schlepperbetriebe mit Ackerland überhaupt (einschl. Betriebe mit Einachsschleppern)		In den Schlepperbetrieben mit Ackerland (Spalte 1) beträgt die Ackerfläche in „vH“ der landwirtschaftlich benutzten Fläche									
	Zahl der Betriebe	Fläche des Acker- landes ha	unter 10	10 bis unter 20	20 bis unter 30	30 bis unter 40	40 bis unter 50	50 bis unter 60	60 bis unter 70	70 bis unter 80	80 bis unter 90	90 bis 100
			Zahl der Betriebe									
			1	2	3	4	5	6	7	8	9	10

Regierungsbezirk Pfalz

bis unter 5 ha	227	358	1	7	13	30	25	24	22	24	29	52
5 " " 7,5 "	94	394	—	1	1	5	9	14	16	22	12	14
7,5 " " 10 "	113	717	—	4	4	3	3	9	17	35	19	19
10 " " 15 "	252	2501	1	1	2	7	4	5	34	69	53	76
15 " " 20 "	235	3298	—	1	1	3	—	2	26	54	54	94
20 " " 30 "	187	3646	—	1	3	1	1	8	25	34	36	78
30 " " 50 "	92	2713	1	1	1	1	3	4	11	19	21	30
50 " " 75 "	39	1928	—	—	—	2	—	3	3	7	15	9
75 " " 100 "	14	928	—	—	—	—	2	2	—	4	4	2
100 " " 150 "	9	925	—	—	—	—	—	—	1	2	2	4
150 " " 200 "	4	450	—	—	—	1	—	—	1	—	2	—
200 ha und darüber	2	528	—	—	—	—	—	—	—	1	—	1
Zusammen . . .	1268	18386	3	16	25	53	47	71	156	271	247	379

Baden

bis unter 5 ha	486	637	24	41	84	95	80	78	36	12	15	21
5 " " 7,5 "	380	968	6	19	67	94	95	56	23	13	3	4
7,5 " " 10 "	386	1381	3	20	60	103	104	53	28	9	6	—
10 " " 15 "	470	2561	8	14	47	121	118	85	41	22	12	2
15 " " 20 "	305	2423	6	11	20	71	90	56	24	21	3	3
20 " " 30 "	290	3017	12	13	36	56	83	44	21	19	5	1
30 " " 50 "	177	2959	10	4	16	36	38	43	21	9	—	—
50 " " 75 "	42	1010	4	2	4	7	11	7	3	3	1	—
75 " " 100 "	14	551	—	3	1	2	3	2	1	1	—	1
100 " " 150 "	9	609	—	—	1	1	2	2	1	—	—	2
150 " " 200 "	5	346	1	1	—	—	1	1	—	1	—	—
200 ha und darüber	4	410	—	—	—	4	—	—	—	—	—	—
Zusammen . . .	2568	16872	74	128	336	590	625	427	199	110	45	34

Württemberg-Hohenzollern (einschl. Lindau)

bis unter 5 ha	575	635	125	54	81	77	66	60	39	23	18	32
5 " " 7,5 "	494	931	154	50	45	74	60	56	23	25	3	4
7,5 " " 10 "	415	1135	101	49	61	59	50	40	29	13	9	4
10 " " 15 "	614	2494	171	66	61	83	65	76	43	21	15	13
15 " " 20 "	534	3405	103	51	68	78	66	69	52	28	16	3
20 " " 30 "	648	6720	55	60	70	85	123	120	85	37	9	4
30 " " 50 "	403	6977	16	18	26	66	92	94	51	24	14	2
50 " " 75 "	88	2451	7	2	1	17	21	24	11	4	—	1
75 " " 100 "	41	1485	3	4	2	9	8	6	7	1	1	—
100 " " 150 "	31	1860	1	1	1	6	7	9	1	3	2	—
150 " " 200 "	12	1080	—	—	—	2	3	4	1	2	—	—
200 ha und darüber	9	849	1	1	2	2	1	1	—	1	—	—
Zusammen . . .	3864	30022	737	356	418	558	562	559	342	182	87	63

Tabelle 12b. Die land- und forstwirtschaftlichen Betriebe mit betriebseigenen Schleppern
nach dem Anteil der Hackfruchtfläche am Ackerland

Größenklassen nach der landwirtschaftlich benutzten Fläche	Schlepperbetriebe mit Hackfruchtbau überhaupt (einschl. Betriebe mit Einachsschleppern)		In den Schlepperbetrieben mit Hackfruchtbau (Spalte 1) beträgt die Hackfruchtfläche in „vH“ des Ackerlandes									
	Zahl der Betriebe	Fläche d. Hack- frucht- baues ha	unter 10	10 bis unter 15	15 bis unter 20	20 bis unter 25	25 bis unter 30	30 bis unter 35	35 bis unter 40	40 bis unter 45	45 bis unter 50	50 und darüber
			Zahl der Betriebe									
			1	2	3	4	5	6	7	8	9	10

BUNDESGEBIET

bis unter 5 ha	5 708	2 437	305	423	633	771	820	689	519	401	226	921
5 " " 7,5 "	3 848	3 090	119	298	653	766	670	466	252	172	89	363
7,5 " " 10 "	3 693	4 378	103	315	638	807	640	488	260	149	70	223
10 " " 15 "	7 645	14 473	218	666	1 400	1 615	1 288	1 017	616	349	146	330
15 " " 20 "	8 058	21 427	234	882	1 661	1 719	1 369	968	608	296	98	223
20 " " 30 "	14 022	51 768	450	1 913	3 172	2 904	2 189	1 575	989	496	139	195
30 " " 50 "	15 273	91 270	628	2 247	3 200	2 751	2 358	1 932	1 247	611	193	106
50 " " 75 "	6 050	59 319	368	762	1 004	1 028	989	928	598	253	80	40
75 " " 100 "	2 026	31 102	108	207	273	350	382	352	202	109	27	16
100 " " 150 "	1 329	29 861	39	117	199	249	261	258	130	57	12	7
150 " " 200 "	494	16 004	16	49	76	97	105	83	41	14	6	7
200 ha und darüber	663	37 235	33	65	107	126	125	98	80	20	6	3
Zusammen . . .	68 809	362 364	2 621	7 944	13 016	13 183	11 196	8 854	5 542	2 927	1 092	2 434

Schleswig-Holstein

bis unter 5 ha	49	28	3	5	5	4	7	4	3	2	1	15
5 " " 7,5 "	39	40	2	2	9	3	6	5	2	2	4	4
7,5 " " 10 "	26	34	2	2	3	7	3	3	3	2	—	1
10 " " 15 "	93	174	2	9	15	14	17	16	8	2	5	5
15 " " 20 "	130	344	5	20	25	19	22	22	7	6	—	4
20 " " 30 "	495	1 792	33	85	93	92	91	50	32	9	6	4
30 " " 50 "	1 295	6 914	120	266	279	249	182	109	58	19	7	6
50 " " 75 "	1 016	7 816	119	233	225	190	127	79	29	10	2	2
75 " " 100 "	343	3 787	38	76	64	61	50	29	13	9	2	1
100 " " 150 "	186	3 303	15	26	38	39	33	20	9	6	—	—
150 " " 200 "	92	2 355	4	17	23	23	14	5	3	2	1	—
200 ha und darüber	240	12 707	16	47	63	50	36	10	16	2	—	—
Zusammen . . .	4 004	39 294	359	788	842	751	588	352	183	71	28	42

Hamburg

bis unter 5 ha	163	41	58	31	20	17	14	5	5	4	2	7
5 " " 7,5 "	24	14	5	5	7	5	—	—	—	1	—	1
7,5 " " 10 "	10	7	2	—	2	2	—	—	1	—	—	3
10 " " 15 "	33	45	10	6	4	3	2	1	2	1	1	3
15 " " 20 "	21	18	4	2	3	2	4	—	1	4	—	1
20 " " 30 "	46	123	4	9	12	5	5	3	3	2	1	2
30 " " 50 "	43	236	3	4	5	10	9	7	5	—	—	—
50 " " 75 "	13	119	1	—	2	4	4	2	—	—	—	—
75 " " 100 "	2	24	—	—	—	1	—	1	—	—	—	—
100 " " 150 "	3	79	—	—	—	—	1	1	—	1	—	—
150 " " 200 "	1	28	—	—	—	—	—	1	—	—	—	—
200 ha und darüber	2	112	—	—	—	—	1	—	1	—	—	—
Zusammen . . .	361	846	87	57	55	49	40	21	18	13	4	17

Niedersachsen

bis unter 5 ha	379	255	13	11	22	36	44	53	40	53	29	78
5 " " 7,5 "	281	330	8	11	23	34	44	34	41	31	19	36
7,5 " " 10 "	311	599	3	8	13	45	58	55	65	36	16	12
10 " " 15 "	871	2 426	5	7	63	157	168	174	150	83	32	32
15 " " 20 "	1 061	3 936	7	31	102	193	232	212	154	80	27	23
20 " " 30 "	2 360	12 612	10	54	218	331	459	518	426	236	67	41
30 " " 50 "	3 960	33 428	47	87	167	384	800	1 057	818	432	130	38
50 " " 75 "	1 926	23 868	78	71	78	152	352	531	415	186	52	11
75 " " 100 "	575	11 244	24	23	13	43	88	171	119	69	20	5
100 " " 150 "	359	10 003	5	5	15	29	67	122	73	34	7	2
150 " " 200 "	147	6 024	2	1	5	18	35	47	27	7	3	2
200 ha und darüber	204	14 565	5	1	9	17	52	62	43	14	—	1
Zusammen . . .	12 434	119 290	207	310	728	1 439	2 399	3 036	2 371	1 261	402	281

noch Tabelle 12b: Die land- und forstwirtschaftlichen Betriebe mit betriebseigenen Schleppern
nach dem Anteil der Hackfruchtfläche am Ackerland

Größenklassen nach der landwirtschaftlich benutzten Fläche	Schlepperbetriebe mit Hackfruchtbau überhaupt (einschl. Betriebe mit Einachsschleppern)		In den Schlepperbetrieben mit Hackfruchtbau (Spalte 1) beträgt die Hackfruchtfläche in „vH“ des Ackerlandes									
	Zahl der Betriebe	Fläche d. Hack- frucht- baues ha	unter 10	10 bis unter 15	15 bis unter 20	20 bis unter 25	25 bis unter 30	30 bis unter 35	35 bis unter 40	40 bis unter 45	45 bis unter 50	50 und darüber
			Zahl der Betriebe									
			1	2	3	4	5	6	7	8	9	10

Regierungsbezirk Hannover

bis unter 5 ha	80	51	—	1	6	6	9	19	12	10	8	9
5 " " 7,5 "	55	66	1	1	3	5	15	13	12	4	—	1
7,5 " " 10 "	68	122	—	—	7	15	20	11	10	4	1	—
10 " " 15 "	213	559	—	2	13	60	56	43	23	13	1	2
15 " " 20 "	338	1 182	1	8	50	73	69	80	34	10	5	8
20 " " 30 "	717	3 382	—	16	99	152	165	157	87	31	5	5
30 " " 50 "	790	5 621	—	7	56	109	240	265	83	20	4	6
50 " " 75 "	249	2 734	—	2	16	27	86	70	38	8	—	—
75 " " 100 "	70	1 250	—	3	1	13	18	24	8	3	—	—
100 " " 150 "	49	1 304	—	—	1	6	18	15	7	2	—	—
150 " " 200 "	24	981	—	—	—	5	3	8	8	—	—	—
200 ha und darüber	28	2 142	—	—	—	5	6	9	7	1	—	—
Zusammen . . .	2 681	19 394	2	40	252	476	705	714	329	106	26	31

Regierungsbezirk Hildesheim

bis unter 5 ha	76	50	7	3	5	11	8	13	8	16	1	4
5 " " 7,5 "	62	61	4	4	14	14	11	8	3	2	1	1
7,5 " " 10 "	79	174	1	2	4	13	18	23	12	4	1	1
10 " " 15 "	278	813	—	3	34	62	67	45	43	15	7	2
15 " " 20 "	278	1 091	1	7	39	74	67	41	30	15	4	—
20 " " 30 "	504	2 884	—	21	77	93	112	80	71	41	7	2
30 " " 50 "	531	5 776	—	18	46	98	119	121	84	36	7	2
50 " " 75 "	194	3 192	—	4	5	32	37	52	48	10	4	2
75 " " 100 "	69	1 520	—	1	2	12	12	25	10	6	1	—
100 " " 150 "	65	2 031	—	—	5	9	16	17	10	7	—	1
150 " " 200 "	42	1 694	1	—	3	7	14	10	5	2	—	—
200 ha und darüber	55	4 307	—	—	—	5	18	22	8	2	—	—
Zusammen . . .	2 233	23 593	14	63	234	430	499	457	332	156	33	15

Regierungsbezirk Lüneburg

bis unter 5 ha	86	67	—	1	3	3	7	9	6	13	10	34
5 " " 7,5 "	80	110	—	1	—	3	6	6	14	13	16	21
7,5 " " 10 "	80	165	1	2	—	2	7	9	25	18	9	7
10 " " 15 "	155	497	1	1	2	3	15	40	34	28	13	18
15 " " 20 "	142	605	—	3	1	3	16	31	42	30	9	7
20 " " 30 "	423	2 692	1	1	5	18	41	103	119	88	29	18
30 " " 50 "	1 325	13 067	1	2	11	39	184	338	373	258	97	22
50 " " 75 "	704	10 090	—	1	8	24	103	215	198	116	35	4
75 " " 100 "	183	4 323	1	—	—	5	19	46	50	43	16	3
100 " " 150 "	81	2 529	—	—	2	3	10	20	19	21	5	1
150 " " 200 "	23	990	—	—	—	1	4	10	6	1	—	1
200 ha und darüber	33	2 178	—	—	3	2	3	6	12	7	—	—
Zusammen . . .	3 315	37 313	5	12	35	106	415	833	898	636	239	136

Regierungsbezirk Stade

bis unter 5 ha	23	13	—	—	1	1	2	2	2	5	2	8
5 " " 7,5 "	14	12	1	1	1	—	1	1	1	3	—	5
7,5 " " 10 "	25	27	—	3	—	3	3	5	7	1	2	1
10 " " 15 "	43	85	1	1	1	4	1	4	13	9	4	5
15 " " 20 "	40	102	1	1	3	2	7	11	6	9	—	—
20 " " 30 "	91	345	4	2	3	7	12	21	20	11	5	6
30 " " 50 "	284	1 419	4	6	2	25	48	63	83	45	7	1
50 " " 75 "	194	1 636	8	7	6	12	32	63	39	20	6	1
75 " " 100 "	67	796	6	5	4	3	8	13	17	7	2	2
100 " " 150 "	38	642	5	4	1	5	1	10	9	1	2	—
150 " " 200 "	6	158	1	—	—	—	2	1	—	—	2	—
200 ha und darüber	9	187	4	—	1	—	1	1	1	1	—	—
Zusammen . . .	834	5 422	35	30	23	62	118	195	198	112	32	29

noch Tabelle 12b: Die land- und forstwirtschaftlichen Betriebe mit betriebseigenen Schleppern
nach dem Anteil der Hackfruchtfläche am Ackerland

Größenklassen nach der landwirtschaftlich benutzten Fläche	Schlepperbetriebe mit Hackfruchtbau überhaupt (einschl. Betriebe mit Einachsschleppern)		In den Schlepperbetrieben mit Hackfruchtbau (Spalte 1) beträgt die Hackfruchtfläche in „vH“ des Ackerlandes									
	Zahl der Betriebe	Fläche d. Hack- frucht- baues ha	unter 10	10 bis unter 15	15 bis unter 20	20 bis unter 25	25 bis unter 30	30 bis unter 35	35 bis unter 40	40 bis unter 45	45 bis unter 50	50 und darüber
			Zahl der Betriebe									
	1	2	3	4	5	6	7	8	9	10	11	12

Regierungsbezirk Osnabrück

bis unter 5 ha	40	25	2	—	1	11	7	5	5	3	2	4
5 " " 7,5 "	21	25	—	1	1	2	4	4	5	3	—	1
7,5 " " 10 "	16	25	—	—	1	2	4	2	4	1	—	1
10 " " 15 "	58	124	1	—	8	9	9	11	9	7	2	2
15 " " 20 "	92	276	2	1	3	24	34	9	10	7	2	—
20 " " 30 "	175	735	—	1	9	22	42	49	37	12	3	—
30 " " 50 "	193	1048	1	1	4	18	34	55	42	25	11	2
50 " " 75 "	69	531	—	1	4	3	9	16	23	10	1	2
75 " " 100 "	16	194	—	—	—	1	1	7	6	1	—	—
100 " " 150 "	13	201	—	—	3	1	2	5	1	1	—	—
150 " " 200 "	4	95	—	1	—	2	—	—	1	—	—	—
200 ha und darüber	11	456	—	1	1	1	4	2	1	1	—	—
Zusammen . . .	708	3735	6	7	35	96	150	165	144	71	22	12

Regierungsbezirk Aurich

bis unter 5 ha	12	4	2	1	—	1	1	—	1	—	1	5
5 " " 7,5 "	11	9	1	—	1	4	3	—	—	—	—	2
7,5 " " 10 "	4	4	—	1	1	1	1	—	—	—	—	—
10 " " 15 "	11	13	1	—	1	4	2	1	—	2	—	—
15 " " 20 "	14	26	2	5	—	2	—	1	2	1	—	1
20 " " 30 "	19	49	3	4	4	1	1	2	2	—	—	2
30 " " 50 "	113	410	34	39	15	12	5	5	2	1	—	—
50 " " 75 "	146	724	59	43	21	16	4	2	1	—	—	—
75 " " 100 "	36	220	15	13	2	5	—	—	—	—	1	—
100 " " 150 "	9	61	—	1	2	1	—	4	1	—	—	—
150 " " 200 "	1	16	—	—	1	—	—	—	—	—	—	—
200 ha und darüber	4	133	—	—	2	1	—	1	—	—	—	—
Zusammen . . .	380	1669	117	107	50	48	17	16	9	4	2	10

Verwaltungsbezirk Braunschweig

bis unter 5 ha	39	33	1	2	5	2	8	2	4	3	3	9
5 " " 7,5 "	24	34	1	3	2	5	4	2	4	1	—	2
7,5 " " 10 "	28	66	—	—	—	6	4	4	5	6	1	2
10 " " 15 "	80	271	1	—	3	12	14	22	18	7	2	1
15 " " 20 "	118	538	—	4	5	12	32	31	20	6	5	3
20 " " 30 "	290	1910	1	5	20	30	61	71	60	30	9	3
30 " " 50 "	397	4089	—	3	18	37	103	128	89	19	—	—
50 " " 75 "	228	3773	4	3	9	15	53	83	50	11	—	—
75 " " 100 "	105	2626	—	—	4	3	21	46	24	7	—	—
100 " " 150 "	90	3044	—	—	—	4	17	46	21	2	—	—
150 " " 200 "	40	1882	—	—	1	3	10	17	6	3	—	—
200 ha und darüber	59	5047	1	—	2	2	19	19	14	1	—	1
Zusammen . . .	1498	23313	9	20	69	131	346	471	315	96	20	21

Verwaltungsbezirk Oldenburg

bis unter 5 ha	23	12	1	3	1	1	2	3	2	3	2	5
5 " " 7,5 "	14	13	—	—	1	1	—	—	2	5	2	3
7,5 " " 10 "	11	16	1	—	—	3	1	1	2	2	1	—
10 " " 15 "	33	64	—	—	1	3	4	8	10	2	3	2
15 " " 20 "	39	116	—	2	1	3	7	8	10	2	2	4
20 " " 30 "	141	615	1	4	1	8	25	35	30	23	9	5
30 " " 50 "	327	1998	7	11	15	46	67	82	62	28	4	5
50 " " 75 "	142	1188	7	10	9	23	28	30	18	11	4	2
75 " " 100 "	29	315	2	1	—	1	9	10	4	2	—	—
100 " " 150 "	14	191	—	—	1	—	3	5	5	—	—	—
150 " " 200 "	7	208	—	—	—	—	2	1	1	1	1	1
200 ha und darüber	5	115	—	—	—	1	1	2	—	1	—	—
Zusammen . . .	785	4851	19	31	30	90	149	185	146	80	28	27

noch Tabelle 12b: Die land- und forstwirtschaftlichen Betriebe mit betriebseigenen Schleppern
nach dem Anteil der Hackfruchtfläche am Ackerland

Grössenklassen nach der landwirtschaftlich benutzten Fläche	Schlepperbetriebe mit Hackfruchtbau überhaupt (einschl. Betriebe mit Einachsschleppern)		In den Schlepperbetrieben mit Hackfruchtbau (Spalte 1) beträgt die Hackfruchtfläche in „vH“ des Ackerlandes									
	Zahl der Betriebe	Fläche d. Hack- frucht- baues ha	unter 10	10 bis unter 15	15 bis unter 20	20 bis unter 25	25 bis unter 30	30 bis unter 35	35 bis unter 40	40 bis unter 45	45 bis unter 50	50 und darüber
			Zahl der Betriebe									
			1	2	3	4	5	6	7	8	9	10

Nordrhein-Westfalen

bis unter 5 ha	690	366	32	35	55	67	87	99	80	65	46	124
5 " " 7,5 "	369	435	6	20	40	68	64	62	38	22	18	31
7,5 " " 10 "	321	574	5	12	32	66	60	55	35	25	12	19
10 " " 15 "	869	2437	9	28	92	126	182	175	129	62	36	30
15 " " 20 "	1242	4963	7	47	132	197	278	250	185	94	27	25
20 " " 30 "	2501	12753	23	182	324	432	533	495	302	141	37	32
30 " " 50 "	2963	20092	61	314	474	614	629	460	255	103	38	15
50 " " 75 "	1243	13399	51	137	194	237	253	206	106	37	16	6
75 " " 100 "	475	8336	8	29	49	90	126	102	43	21	4	3
100 " " 150 "	274	6787	5	17	33	64	56	60	22	12	5	—
150 " " 200 "	64	2210	1	7	8	12	13	13	4	2	1	3
200 ha und darüber	61	2893	4	8	16	8	8	5	6	1	4	1
Zusammen . . .	11072	75245	212	836	1449	1981	2289	1982	1205	585	244	289

Regierungsbezirk Düsseldorf

bis unter 5 ha	145	81	13	11	18	14	13	12	14	9	12	29
5 " " 7,5 "	77	102	—	6	8	11	14	14	8	4	3	9
7,5 " " 10 "	59	124	1	1	2	9	14	10	10	5	2	5
10 " " 15 "	210	643	1	3	12	21	42	50	41	23	7	10
15 " " 20 "	339	1523	1	4	18	41	80	71	64	39	12	9
20 " " 30 "	696	4047	2	9	56	106	149	175	118	53	15	13
30 " " 50 "	644	5057	1	23	65	136	155	134	86	31	9	4
50 " " 75 "	208	2469	1	6	21	35	54	56	25	6	4	—
75 " " 100 "	79	1430	—	1	4	11	28	25	5	3	1	1
100 " " 150 "	44	1088	—	2	3	8	10	16	2	3	—	—
150 " " 200 "	9	355	—	—	—	1	3	2	2	1	—	—
200 ha und darüber	3	123	—	—	—	—	—	1	2	—	—	—
Zusammen . . .	2513	17042	20	66	207	393	562	566	377	177	65	80

Regierungsbezirk Köln

bis unter 5 ha	179	100	4	5	10	20	20	25	21	25	16	33
5 " " 7,5 "	98	140	—	6	9	11	15	22	6	9	8	12
7,5 " " 10 "	94	191	—	3	6	21	19	25	7	7	6	—
10 " " 15 "	216	709	1	2	18	30	43	51	37	15	12	7
15 " " 20 "	245	1147	—	2	15	29	68	65	36	22	3	5
20 " " 30 "	363	2324	2	2	17	53	94	100	59	23	8	5
30 " " 50 "	316	3254	1	4	16	48	95	79	45	17	8	3
50 " " 75 "	195	3354	3	1	3	34	56	47	29	14	4	4
75 " " 100 "	122	2811	—	2	5	18	39	31	17	7	2	1
100 " " 150 "	82	2677	—	1	4	15	21	21	11	6	3	—
150 " " 200 "	11	585	—	—	—	2	2	4	—	—	1	2
200 ha und darüber	8	675	—	—	—	—	2	2	—	—	3	1
Zusammen . . .	1929	17967	11	28	103	281	474	472	268	145	74	73

Regierungsbezirk Aachen

bis unter 5 ha	70	32	5	4	6	4	4	11	10	5	3	18
5 " " 7,5 "	40	39	2	3	6	6	4	10	3	5	—	1
7,5 " " 10 "	50	92	3	3	6	6	11	5	3	4	2	7
10 " " 15 "	143	465	2	3	6	15	24	33	27	14	11	8
15 " " 20 "	222	1020	—	5	13	31	38	52	49	22	7	5
20 " " 30 "	294	1825	—	11	25	32	63	83	42	25	7	6
30 " " 50 "	236	2138	4	12	23	44	55	54	23	13	4	4
50 " " 75 "	131	1937	—	8	14	21	29	28	22	5	3	1
75 " " 100 "	64	1455	—	1	4	10	16	16	9	7	—	1
100 " " 150 "	27	850	—	1	1	5	7	7	4	1	1	—
150 " " 200 "	6	303	—	—	—	—	1	2	2	1	—	—
200 ha und darüber	5	306	—	—	—	1	—	1	2	1	—	—
Zusammen . . .	1288	10462	16	51	104	175	252	302	196	103	38	51

noch Tabelle 12b: Die land- und forstwirtschaftlichen Betriebe mit betriebseigenen Schleppern
nach dem Anteil der Hackfruchtfläche am Ackerland

Größenklassen nach der landwirtschaftlich benutzten Fläche	Schlepperbetriebe mit Hackfruchtbau überhaupt (einschl. Betriebe mit Einachsschleppern)		In den Schlepperbetrieben mit Hackfruchtbau (Spalte 1) beträgt die Hackfruchtfläche in „vH“ des Ackerlandes									
	Zahl der Betriebe	Fläche d. Hack- frucht- baues ha	unter 10	10 bis unter 15	15 bis unter 20	20 bis unter 25	25 bis unter 30	30 bis unter 35	35 bis unter 40	40 bis unter 45	45 bis unter 50	50 und darüber
			Zahl der Betriebe									
	1	2	3	4	5	6	7	8	9	10	11	12

Regierungsbezirk Münster

bis unter 5 ha	54	30	4	3	3	2	11	6	7	4	4	10
5 " " 7,5 "	30	28	1	1	3	8	9	2	4	1	1	—
7,5 " " 10 "	27	39	—	2	1	3	5	6	4	4	—	2
10 " " 15 "	66	124	2	1	8	16	14	9	7	4	3	2
15 " " 20 "	72	185	4	5	13	17	10	11	6	3	2	1
20 " " 30 "	322	1196	2	34	53	57	52	36	20	5	6	6
30 " " 50 "	828	4010	17	104	192	181	144	101	57	20	11	1
50 " " 75 "	311	2086	5	60	75	72	48	29	11	7	4	—
75 " " 100 "	72	682	—	13	17	12	15	11	1	2	1	—
100 " " 150 "	28	416	1	4	4	10	3	4	1	1	—	—
150 " " 200 "	6	138	—	—	1	—	2	2	—	—	—	1
200 ha und darüber	—	—	—	—	—	—	—	—	—	—	—	—
Zusammen . . .	1816	8934	36	227	370	378	318	233	134	66	31	23

Regierungsbezirk Detmold

bis unter 5 ha	156	89	3	6	7	21	27	30	19	19	9	15
5 " " 7,5 "	80	85	—	3	8	20	17	8	14	1	4	5
7,5 " " 10 "	46	70	—	3	7	11	6	5	4	5	1	4
10 " " 15 "	114	243	1	7	24	24	25	17	9	3	2	2
15 " " 20 "	213	633	1	19	41	48	44	28	18	7	3	4
20 " " 30 "	456	1848	5	74	97	111	88	42	22	13	2	2
30 " " 50 "	445	2588	21	85	87	75	84	44	29	17	2	1
50 " " 75 "	187	1763	21	25	32	32	31	26	17	3	—	—
75 " " 100 "	64	1005	4	5	3	19	12	11	8	2	—	—
100 " " 150 "	59	1229	1	5	11	16	11	9	4	1	1	—
150 " " 200 "	21	615	1	1	5	6	5	3	—	—	—	—
200 ha und darüber	36	1484	4	5	12	7	6	—	2	—	—	—
Zusammen . . .	1877	11652	62	238	334	390	356	223	146	71	24	33

Regierungsbezirk Arnberg

bis unter 5 ha	86	34	3	6	11	6	12	15	9	3	2	19
5 " " 7,5 "	44	41	3	1	6	12	5	6	3	2	2	4
7,5 " " 10 "	45	58	1	—	10	16	5	4	7	—	1	1
10 " " 15 "	120	253	2	12	24	20	34	15	8	3	1	1
15 " " 20 "	151	455	1	12	32	31	38	23	12	1	—	1
20 " " 30 "	370	1513	12	52	76	73	82	43	25	7	—	—
30 " " 50 "	494	3045	17	86	91	130	96	48	15	5	4	2
50 " " 75 "	211	1790	21	37	49	43	35	20	2	2	1	1
75 " " 100 "	74	953	4	7	16	20	16	8	3	—	—	—
100 " " 150 "	34	527	3	4	10	10	4	3	—	—	—	—
150 " " 200 "	11	214	—	6	2	3	—	—	—	—	—	—
200 ha und darüber	9	305	—	3	4	—	—	1	—	—	1	—
Zusammen . . .	1649	9188	67	226	331	364	327	186	84	23	12	29

Bremen

bis unter 5 ha	5	1	—	1	—	1	1	1	1	—	—	—
5 " " 7,5 "	3	1	—	—	—	1	1	1	—	—	—	—
7,5 " " 10 "	2	1	—	—	—	1	1	1	—	—	—	—
10 " " 15 "	5	6	—	—	—	1	2	1	—	1	—	—
15 " " 20 "	1	1	—	—	—	1	—	—	—	—	—	—
20 " " 30 "	7	12	—	—	—	1	1	2	1	1	1	—
30 " " 50 "	9	19	1	—	1	2	1	1	2	1	—	—
50 " " 75 "	14	33	2	—	1	1	2	3	1	1	1	2
75 " " 100 "	—	—	—	—	—	—	—	—	—	—	—	—
100 " " 150 "	—	—	—	—	—	—	—	—	—	—	—	—
150 " " 200 "	—	—	—	—	—	—	—	—	—	—	—	—
200 ha und darüber	—	—	—	—	—	—	—	—	—	—	—	—
Zusammen . . .	46	74	3	1	2	8	9	10	5	4	2	2

noch Tabelle 12b: Die land- und forstwirtschaftlichen Betriebe mit betriebseigenen Schleppern
nach dem Anteil der Hackfruchtfläche am Ackerland

Größenklassen nach der landwirtschaftlich benutzten Fläche	Schlepperbetriebe mit Hackfruchtbau überhaupt (einschl. Betriebe mit Einachsschleppern)		In den Schlepperbetrieben mit Hackfruchtbau (Spalte 1) beträgt die Hackfruchtfläche in „vH“ des Ackerlandes									
	Zahl der Betriebe	Fläche d. Hack- frucht- baues ha	unter 10	10 bis unter 15	15 bis unter 20	20 bis unter 25	25 bis unter 30	30 bis unter 35	35 bis unter 40	40 bis unter 45	45 bis unter 50	50 und darüber
			Zahl der Betriebe									
			1	2	3	4	5	6	7	8	9	10

Hessen

bis unter 5 ha	457	281	9	16	25	74	75	82	58	36	20	62
5 " " 7,5 "	265	315	2	7	28	67	74	36	21	12	11	7
7,5 " " 10 "	299	512	1	5	23	82	81	61	18	19	6	3
10 " " 15 "	696	1794	3	14	84	169	144	139	79	50	9	5
15 " " 20 "	648	2273	1	25	119	167	112	93	87	32	11	1
20 " " 30 "	842	3774	3	56	209	240	136	94	68	28	7	1
30 " " 50 "	536	3450	8	87	126	135	90	43	38	7	1	1
50 " " 75 "	201	2430	4	16	28	48	43	29	20	11	2	—
75 " " 100 "	114	1904	—	10	15	30	34	15	7	2	—	1
100 " " 150 "	125	2703	2	8	24	27	32	21	10	—	—	1
150 " " 200 "	55	2037	—	4	6	15	15	8	4	1	—	2
200 ha und darüber	38	1808	1	1	5	15	9	5	1	—	—	1
Zusammen . . .	4276	23281	34	249	692	1069	845	626	411	198	67	85

Regierungsbezirk Darmstadt

bis unter 5 ha	123	108	2	9	5	12	20	19	21	15	6	14
5 " " 7,5 "	97	136	—	2	5	14	30	16	14	8	6	2
7,5 " " 10 "	91	172	1	1	4	13	20	29	10	10	3	—
10 " " 15 "	282	849	—	1	11	39	62	73	54	34	6	2
15 " " 20 "	249	1060	1	3	15	32	39	57	64	30	8	—
20 " " 30 "	231	1379	—	2	10	39	31	66	53	24	6	—
30 " " 50 "	116	1061	—	—	10	14	30	25	30	7	—	—
50 " " 75 "	52	857	—	—	—	7	9	13	14	7	2	—
75 " " 100 "	29	586	—	—	—	6	13	6	3	1	—	—
100 " " 150 "	36	925	—	—	2	6	12	10	6	—	—	—
150 " " 200 "	15	627	—	—	—	3	4	4	3	1	—	—
200 ha und darüber	7	337	—	1	—	1	3	1	1	—	—	—
Zusammen . . .	1328	8097	4	19	62	186	273	319	273	137	37	18

Regierungsbezirk Kassel

bis unter 5 ha	143	89	3	6	12	36	26	27	12	8	5	8
5 " " 7,5 "	94	96	1	1	17	31	30	11	2	—	1	—
7,5 " " 10 "	123	174	—	4	18	55	32	11	1	2	—	—
10 " " 15 "	283	565	1	12	66	115	59	26	4	—	—	—
15 " " 20 "	334	953	—	22	102	131	57	15	5	1	1	—
20 " " 30 "	563	2121	3	53	196	195	95	19	1	1	—	—
30 " " 50 "	386	2114	6	87	112	115	53	11	2	—	—	—
50 " " 75 "	121	1199	4	15	26	35	30	7	3	1	—	—
75 " " 100 "	71	1060	—	10	14	21	18	6	1	—	—	1
100 " " 150 "	75	1459	1	7	20	20	19	5	2	—	—	1
150 " " 200 "	33	1131	—	4	6	11	8	2	1	—	—	1
200 ha und darüber	29	1395	1	—	5	13	5	4	—	—	—	1
Zusammen . . .	2255	12356	20	221	594	778	432	144	34	13	7	12

Regierungsbezirk Wiesbaden

bis unter 5 ha	191	84	4	1	8	26	29	36	25	13	9	40
5 " " 7,5 "	74	83	1	—	6	22	14	9	5	4	4	5
7,5 " " 10 "	85	166	—	—	1	14	29	21	7	7	3	3
10 " " 15 "	131	380	2	1	7	15	23	40	21	16	3	3
15 " " 20 "	65	260	—	—	2	4	16	21	18	1	2	1
20 " " 30 "	48	274	—	1	3	6	10	9	14	3	1	1
30 " " 50 "	34	275	2	—	4	6	7	7	6	—	1	1
50 " " 75 "	28	374	—	1	2	6	4	9	3	3	—	—
75 " " 100 "	14	258	—	—	1	3	3	3	3	1	—	—
100 " " 150 "	14	319	1	1	2	1	1	6	2	—	—	1
150 " " 200 "	7	279	—	—	—	1	3	2	—	—	—	1
200 ha und darüber	2	76	—	—	—	1	1	—	—	—	—	—
Zusammen . . .	693	2828	10	9	36	105	140	163	104	48	23	55

noch Tabelle 12b: Die land- und forstwirtschaftlichen Betriebe mit betriebseigenen Schleppern
nach dem Anteil der Hackfruchtfläche am Ackerland

Größenklassen nach der landwirtschaftlich benutzten Fläche	Schlepperbetriebe mit Hackfruchtbau überhaupt (einschl. Betriebe mit Einachsenschleppern)		In den Schlepperbetrieben mit Hackfruchtbau (Spalte 1) beträgt die Hackfruchtfläche in „vH“ des Ackerlandes									
	Zahl der Betriebe	Fläche d. Hack- frucht- baues ha	unter 10	10 bis unter 15	15 bis unter 20	20 bis unter 25	25 bis unter 30	30 bis unter 35	35 bis unter 40	40 bis unter 45	45 bis unter 50	50 und darüber
			Zahl der Betriebe									
	1	2	3	4	5	6	7	8	9	10	11	12

Württemberg-Baden

bis unter 5 ha	1 077	354	104	161	229	216	158	85	53	24	14	33
5 " " 7,5 "	519	404	29	92	147	130	64	38	12	4	1	2
7,5 " " 10 "	379	435	24	77	100	99	45	20	7	5	2	—
10 " " 15 "	586	1 010	33	112	187	135	67	35	12	1	2	2
15 " " 20 "	443	975	24	129	141	92	33	16	3	2	1	2
20 " " 30 "	600	1 634	55	234	184	81	35	9	1	—	—	—
30 " " 50 "	412	1 662	98	159	86	44	17	5	3	—	—	—
50 " " 75 "	124	856	32	29	31	18	10	3	—	—	—	1
75 " " 100 "	79	944	12	19	18	18	6	4	2	—	—	—
100 " " 150 "	68	1 377	1	14	19	16	14	3	1	—	—	—
150 " " 200 "	30	912	—	6	9	5	8	1	—	1	—	—
200 ha und darüber	16	813	2	—	2	5	2	4	1	—	—	—
Zusammen . . .	4 333	11 376	414	1 032	1 153	859	459	223	95	38	20	40

Landesbezirk Württemberg

bis unter 5 ha	878	262	84	142	196	183	125	59	36	17	12	24
5 " " 7,5 "	428	303	26	87	127	95	46	33	8	3	1	2
7,5 " " 10 "	295	309	22	70	79	71	29	13	5	4	2	—
10 " " 15 "	431	640	31	98	147	86	38	22	5	0	2	2
15 " " 20 "	345	657	22	121	117	54	17	9	2	1	—	2
20 " " 30 "	522	1 297	51	224	162	59	19	5	1	1	—	—
30 " " 50 "	332	1 147	98	144	62	19	6	1	2	—	—	—
50 " " 75 "	87	473	29	24	23	9	—	2	—	—	—	—
75 " " 100 "	52	557	10	14	11	9	5	2	1	—	—	—
100 " " 150 "	38	717	—	8	11	12	6	1	—	—	—	—
150 " " 200 "	16	486	—	4	5	—	6	—	—	1	—	—
200 ha und darüber	9	352	2	—	1	3	1	2	—	—	—	—
Zusammen . . .	3 433	7 200	375	936	941	600	298	149	60	27	17	30

Landesbezirk Baden

bis unter 5 ha	199	92	20	19	33	33	33	26	17	7	2	9
5 " " 7,5 "	91	101	3	5	20	35	18	5	4	1	—	—
7,5 " " 10 "	84	126	2	7	21	28	16	7	2	1	—	—
10 " " 15 "	155	370	2	14	40	49	29	13	7	1	—	—
15 " " 20 "	98	318	2	8	24	38	16	7	1	1	1	—
20 " " 30 "	78	337	4	10	22	22	16	4	—	—	—	—
30 " " 50 "	80	515	—	15	24	25	11	4	1	—	—	—
50 " " 75 "	37	383	3	5	8	9	10	1	—	—	—	1
75 " " 100 "	27	387	2	5	7	9	1	2	1	—	—	—
100 " " 150 "	30	660	1	6	8	4	8	2	1	—	—	—
150 " " 200 "	14	426	—	2	4	5	2	1	—	—	—	—
200 ha und darüber	7	461	—	—	1	2	1	2	1	—	—	—
Zusammen . . .	900	4 176	39	96	212	259	161	74	35	11	3	10

Bayern

bis unter 5 ha	795	309	15	42	67	98	123	111	65	39	27	208
5 " " 7,5 "	1 030	644	14	47	164	169	195	144	67	51	20	159
7,5 " " 10 "	1 143	1 033	21	76	202	250	207	144	71	36	24	112
10 " " 15 "	2 668	3 730	49	249	570	635	445	292	127	90	30	181
15 " " 20 "	3 114	5 858	90	395	828	757	489	246	111	54	25	119
20 " " 30 "	5 738	15 057	238	1 013	1 768	1 394	724	314	118	59	15	95
30 " " 50 "	5 216	22 145	198	1 144	1 821	1 167	539	200	53	44	12	38
50 " " 75 "	1 278	9 283	41	232	382	334	171	63	24	8	7	16
75 " " 100 "	335	3 864	11	35	99	80	61	23	13	7	—	6
100 " " 150 "	242	4 655	2	27	50	62	53	27	13	4	—	4
150 " " 200 "	82	2 101	2	10	18	20	19	8	3	1	1	—
200 ha und darüber	87	4 006	3	4	8	29	15	11	12	3	2	—
Zusammen . . .	21 728	72 685	684	3 274	5 977	4 995	3 041	1 583	677	396	163	938

noch Tabelle 12b: Die land- und forstwirtschaftlichen Betriebe mit betriebseigenen Schleppern
nach dem Anteil der Hackfruchtfläche am Ackerland

Größenklassen nach der landwirtschaftlich benutzten Fläche	Schlepperbetriebe mit Hackfruchtbau überhaupt (einschl. Betriebe mit Einachsschleppern)		In den Schlepperbetrieben mit Hackfruchtbau (Spalte 1) beträgt die Hackfruchtfläche in „vH“ des Ackerlandes									
	Zahl der Betriebe	Fläche d. Hack- frucht- baues ha	unter 10	10 bis unter 15	15 bis unter 20	20 bis unter 25	25 bis unter 30	30 bis unter 35	35 bis unter 40	40 bis unter 45	45 bis unter 50	50 und darüber
			Zahl der Betriebe									
	1	2	3	4	5	6	7	8	9	10	11	12

Regierungsbezirk Oberbayern

bis unter 5 ha	250	85	4	17	24	28	26	31	13	4	8	95
5 " " 7,5 "	298	135	12	25	54	42	44	31	18	11	5	56
7,5 " " 10 "	321	200	7	29	70	57	40	32	15	9	9	53
10 " " 15 "	871	911	33	113	189	169	132	86	32	30	10	77
15 " " 20 "	1111	1587	63	211	304	238	117	63	26	24	8	57
20 " " 30 "	2270	4905	168	504	670	447	232	110	51	30	2	56
30 " " 50 "	2244	8084	127	588	754	415	188	94	21	28	7	22
50 " " 75 "	517	2805	26	123	142	110	54	25	12	5	4	16
75 " " 100 "	120	1141	6	14	33	28	21	5	5	4	—	4
100 " " 150 "	72	1046	1	9	13	14	17	8	5	1	—	4
150 " " 200 "	26	565	—	2	6	6	3	2	—	—	1	—
200 ha und darüber	37	1485	—	2	1	13	8	4	4	3	2	—
Zusammen . . .	8 137	22949	447	1637	2 260	1 567	885	492	204	149	56	440

Regierungsbezirk Niederbayern

bis unter 5 ha	81	36	—	6	16	18	16	6	4	2	1	12
5 " " 7,5 "	92	75	—	4	21	23	22	8	5	4	1	4
7,5 " " 10 "	99	109	1	10	29	29	18	6	4	—	2	—
10 " " 15 "	255	433	1	17	82	77	35	23	15	2	—	3
15 " " 20 "	392	958	2	45	126	102	69	25	14	3	4	2
20 " " 30 "	885	2894	12	140	324	243	104	46	11	2	1	2
30 " " 50 "	1 268	6 621	13	200	506	349	127	56	11	5	—	1
50 " " 75 "	388	3 452	1	52	130	120	53	25	4	1	2	—
75 " " 100 "	75	1 043	—	7	23	18	16	5	5	1	—	—
100 " " 150 "	39	843	—	5	5	11	8	6	2	2	—	—
150 " " 200 "	11	313	—	—	2	2	4	2	—	1	—	—
200 ha und darüber	9	396	—	—	1	3	2	1	2	—	—	—
Zusammen . . .	3 594	17 173	30	486	1 265	995	474	209	77	23	11	24

Regierungsbezirk Schwaben

bis unter 5 ha	217	46	5	11	14	19	36	27	13	11	7	74
5 " " 7,5 "	379	133	1	8	53	65	67	52	13	19	5	96
7,5 " " 10 "	387	216	9	26	57	87	73	46	15	17	5	52
10 " " 15 "	750	709	11	69	150	176	107	82	29	22	10	94
15 " " 20 "	813	1 020	14	91	213	199	121	58	38	13	9	57
20 " " 30 "	1 247	2 194	45	203	393	303	146	72	24	17	9	35
30 " " 50 "	808	2 505	32	196	296	153	83	19	7	6	2	14
50 " " 75 "	151	912	10	37	45	32	18	4	4	—	1	—
75 " " 100 "	41	330	1	4	14	7	7	3	2	1	—	2
100 " " 150 "	25	348	—	3	8	8	4	1	1	—	—	—
150 " " 200 "	15	360	—	1	3	7	3	1	—	—	—	—
200 ha und darüber	13	485	—	—	4	4	3	2	—	—	—	—
Zusammen . . .	4 846	9 258	128	649	1 250	1 060	668	367	146	106	48	424

Regierungsbezirk Oberpfalz

bis unter 5 ha	31	22	—	1	—	5	4	7	5	2	1	6
5 " " 7,5 "	45	47	—	5	6	6	9	10	6	1	1	1
7,5 " " 10 "	52	75	1	2	8	12	8	9	7	2	2	1
10 " " 15 "	136	278	1	8	22	38	37	17	9	3	1	—
15 " " 20 "	181	516	4	7	41	46	50	23	6	1	1	2
20 " " 30 "	411	1 508	4	44	104	124	83	34	15	2	—	1
30 " " 50 "	384	2 152	4	66	111	108	62	18	9	4	2	—
50 " " 75 "	87	869	3	5	16	32	22	7	2	—	—	—
75 " " 100 "	30	479	1	2	2	12	9	4	—	—	—	—
100 " " 150 "	41	1 013	—	1	6	11	13	7	3	—	—	—
150 " " 200 "	9	362	—	1	—	—	6	1	1	—	—	—
200 ha und darüber	11	853	—	1	—	2	—	2	6	—	—	—
Zusammen . . .	1 418	8 174	18	143	316	396	303	139	69	15	8	11

noch Tabelle 12b: Die land- und forstwirtschaftlichen Betriebe mit betriebseigenen Schleppern
nach dem Anteil der Hackfruchtfläche am Ackerland

Grössenklassen nach der landwirtschaftlich benutzten Fläche	Schlepperbetriebe mit Hackfruchtbau überhaupt (einschl. Betriebe mit Einachsschleppern)		In den Schlepperbetrieben mit Hackfruchtbau (Spalte 1) beträgt die Hackfruchtfläche in „vH“ des Ackerlandes									
	Zahl der Betriebe	Fläche d. Hack- frucht- baues ha	unter 10	10 bis unter 15	15 bis unter 20	20 bis unter 25	25 bis unter 30	30 bis unter 35	35 bis unter 40	40 bis unter 45	45 bis unter 50	50 und darüber
			Zahl der Betriebe									
			1	2	3	4	5	6	7	8	9	10

Regierungsbezirk Mittelfranken

bis unter 5 ha	60	34	1	3	5	8	14	8	4	7	4	6
5 " " 7,5 "	74	91	—	1	15	11	16	7	9	9	5	1
7,5 " " 10 "	103	162	2	3	13	24	22	18	13	1	5	2
10 " " 15 "	252	552	1	15	54	68	46	25	19	14	5	5
15 " " 20 "	225	651	2	17	63	67	30	25	10	8	2	1
20 " " 30 "	402	1459	5	78	158	91	40	19	2	6	2	1
30 " " 50 "	255	1261	19	66	95	48	18	4	2	1	1	1
50 " " 75 "	45	369	1	7	18	14	4	—	1	—	—	—
75 " " 100 "	25	250	2	5	11	3	2	2	—	—	—	—
100 " " 150 "	12	244	—	2	4	4	—	2	—	—	—	—
150 " " 200 "	7	125	1	4	1	1	—	—	—	—	—	—
200 ha und darüber	3	61	1	1	1	—	—	—	—	—	—	—
Zusammen . . .	1463	5259	35	202	438	339	192	110	60	46	24	17

Regierungsbezirk Unterfranken

bis unter 5 ha	91	50	5	3	4	11	17	13	19	8	3	8
5 " " 7,5 "	62	74	—	1	8	10	20	14	7	2	—	—
7,5 " " 10 "	51	82	—	3	11	11	14	8	2	1	—	1
10 " " 15 "	124	287	2	8	28	42	30	9	4	1	—	—
15 " " 20 "	107	350	2	10	27	34	27	7	—	—	—	—
20 " " 30 "	216	1058	4	23	43	83	48	10	4	—	1	—
30 " " 50 "	106	767	1	11	21	39	31	2	1	—	—	—
50 " " 75 "	50	505	—	5	20	13	11	1	—	—	—	—
75 " " 100 "	27	407	1	2	12	7	2	2	—	1	—	—
100 " " 150 "	30	694	—	5	8	8	7	2	—	—	—	—
150 " " 200 "	13	352	1	2	6	3	—	1	—	—	—	—
200 ha und darüber	11	621	2	—	1	4	2	2	—	—	—	—
Zusammen . . .	888	5247	18	73	189	265	209	71	37	13	4	9

Regierungsbezirk Oberfranken

bis unter 5 ha	65	36	—	1	4	9	10	19	7	5	3	7
5 " " 7,5 "	80	89	1	3	7	12	17	22	9	5	3	1
7,5 " " 10 "	130	189	1	3	14	30	32	25	15	6	1	3
10 " " 15 "	280	560	—	19	45	65	58	50	19	18	4	2
15 " " 20 "	285	776	3	14	54	71	75	45	17	5	1	—
20 " " 30 "	307	1039	—	21	76	103	71	23	11	2	—	—
30 " " 50 "	151	755	2	17	38	55	30	7	2	—	—	—
50 " " 75 "	40	371	—	3	11	13	9	1	1	2	—	—
75 " " 100 "	17	214	—	1	4	5	4	2	1	—	—	—
100 " " 150 "	23	467	1	2	6	6	4	1	2	1	—	—
150 " " 200 "	1	24	—	—	—	1	—	—	—	—	—	—
200 ha und darüber	3	105	—	—	—	3	—	—	—	—	—	—
Zusammen . . .	1382	4625	8	84	259	373	310	195	84	44	12	13

Rheinland-Pfalz

bis unter 5 ha	1088	530	13	24	56	93	153	158	151	135	61	244
5 " " 7,5 "	455	524	5	16	57	100	99	79	48	31	5	15
7,5 " " 10 "	408	690	2	20	66	85	81	83	40	17	6	8
10 " " 15 "	753	1947	13	57	106	156	149	127	84	44	15	2
15 " " 20 "	567	2069	13	54	78	135	121	86	46	20	5	9
20 " " 30 "	503	2327	20	57	70	132	116	60	30	10	4	4
30 " " 50 "	263	1642	25	41	51	51	46	30	11	5	3	—
50 " " 75 "	105	938	22	9	27	23	15	6	3	—	—	—
75 " " 100 "	49	644	5	4	8	9	14	3	5	1	—	—
100 " " 150 "	32	552	2	8	9	5	4	2	2	—	—	—
150 " " 200 "	7	162	—	2	3	1	1	—	—	—	—	—
200 ha und darüber	2	101	—	1	—	1	—	—	—	—	—	—
Zusammen . . .	4232	12126	120	293	531	791	799	634	420	263	99	282

noch Tabelle 12b: Die land- und forstwirtschaftlichen Betriebe mit betriebseigenen Schleppern
nach dem Anteil der Hackfruchtfläche am Ackerland

Größenklassen nach der landwirtschaftlich benutzten Fläche	Schlepperbetriebe mit Hackfruchtbau überhaupt (einschl. Betriebe mit Einachsschleppern)		In den Schlepperbetrieben mit Hackfruchtbau (Spalte 1) beträgt die Hackfruchtfläche in „vH“ des Ackerlandes									
	Zahl der Betriebe	Fläche d. Hack- frucht- baues ha	unter 10	10 bis unter 15	15 bis unter 20	20 bis unter 25	25 bis unter 30	30 bis unter 35	35 bis unter 40	40 bis unter 45	45 bis unter 50	50 und darüber
			Zahl der Betriebe									
			1	2	3	4	5	6	7	8	9	10

Regierungsbezirk Koblenz

bis unter 5 ha	357	155	6	13	25	33	55	56	40	34	13	82
5 " " 7,5 "	127	136	2	8	18	39	25	16	6	5	—	8
7,5 " " 10 "	115	158	2	8	24	34	18	17	4	4	—	4
10 " " 15 "	140	289	4	13	35	30	27	15	8	6	2	—
15 " " 20 "	62	202	—	5	18	22	9	2	1	3	1	1
20 " " 30 "	71	342	2	4	12	21	10	12	4	3	—	3
30 " " 50 "	57	403	2	5	12	12	12	6	2	4	2	—
50 " " 75 "	24	257	4	2	4	7	3	3	1	—	—	—
75 " " 100 "	10	135	2	1	—	4	1	1	1	—	—	—
100 " " 150 "	2	47	—	—	—	—	1	—	1	—	—	—
150 " " 200 "	2	61	—	—	1	—	1	—	—	—	—	—
200 ha und darüber	—	—	—	—	—	—	—	—	—	—	—	—
Zusammen . . .	967	2 185	24	59	149	202	162	128	68	59	18	98

Regierungsbezirk Trier

bis unter 5 ha	329	123	2	4	9	15	35	43	51	52	24	94
5 " " 7,5 "	104	93	1	4	15	15	23	18	16	6	2	4
7,5 " " 10 "	66	79	—	7	8	18	11	13	4	2	1	2
10 " " 15 "	101	151	6	20	21	21	12	12	5	1	1	2
15 " " 20 "	55	96	7	20	14	7	3	1	—	1	—	2
20 " " 30 "	74	161	18	32	13	6	4	—	1	—	—	—
30 " " 50 "	51	146	20	21	4	3	2	1	—	—	—	—
50 " " 75 "	26	105	15	1	6	—	3	1	—	—	—	—
75 " " 100 "	14	136	3	—	4	1	4	—	1	1	—	—
100 " " 150 "	14	150	2	6	4	1	1	—	—	—	—	—
150 " " 200 "	—	—	—	—	—	—	—	—	—	—	—	—
200 ha und darüber	—	—	—	—	—	—	—	—	—	—	—	—
Zusammen . . .	834	1 240	74	115	98	87	98	89	78	63	28	104

Regierungsbezirk Montabaur

bis unter 5 ha	44	32	—	—	1	12	11	11	6	1	2	—
5 " " 7,5 "	33	31	—	—	4	8	14	4	3	—	—	—
7,5 " " 10 "	16	19	—	—	6	8	1	1	—	—	—	—
10 " " 15 "	11	23	—	—	3	4	1	2	—	—	1	—
15 " " 20 "	7	18	—	1	1	1	2	2	—	—	—	—
20 " " 30 "	10	43	—	—	1	3	4	—	1	—	1	—
30 " " 50 "	10	53	—	1	2	2	3	2	—	—	—	—
50 " " 75 "	6	64	1	—	1	2	2	—	—	—	—	—
75 " " 100 "	7	72	—	—	1	1	4	1	—	—	—	—
100 " " 150 "	4	68	—	—	1	2	—	1	—	—	—	—
150 " " 200 "	—	—	—	—	—	—	—	—	—	—	—	—
200 ha und darüber	—	—	—	—	—	—	—	—	—	—	—	—
Zusammen . . .	148	423	1	2	21	43	42	24	10	1	4	—

Regierungsbezirk Rheinhessen

bis unter 5 ha	143	99	3	4	8	17	24	21	18	13	4	31
5 " " 7,5 "	98	139	1	2	9	21	20	22	10	9	2	2
7,5 " " 10 "	100	216	—	—	9	11	27	29	15	6	2	1
10 " " 15 "	253	788	2	5	19	48	60	60	39	17	3	—
15 " " 20 "	213	869	1	4	14	57	58	51	22	5	—	1
20 " " 30 "	166	903	—	—	15	51	57	23	18	2	—	—
30 " " 50 "	54	422	1	3	11	12	12	11	4	—	—	—
50 " " 75 "	10	140	—	1	3	4	—	1	1	—	—	—
75 " " 100 "	4	64	—	1	1	—	2	—	—	—	—	—
100 " " 150 "	3	78	—	—	2	—	1	—	—	—	—	—
150 " " 200 "	1	25	—	—	1	—	—	—	—	—	—	—
200 ha und darüber	—	—	—	—	—	—	—	—	—	—	—	—
Zusammen . . .	1 045	3 743	8	20	92	221	261	218	127	52	11	35

noch Tabelle 12b: Die land- und forstwirtschaftlichen Betriebe mit betriebseigenen Schleppern
nach dem Anteil der Hackfruchtfläche am Ackerland

Größenklassen nach der landwirtschaftlich benutzten Fläche	Schlepperbetriebe mit Hackfruchtbau überhaupt (einschl. Betriebe mit Einachsschleppern)		In den Schlepperbetrieben mit Hackfruchtbau (Spalte 1) beträgt die Hackfruchtfläche in „vH“ des Ackerlandes									
	Zahl der Betriebe	Fläche d. Hack- frucht- baues ha	unter 10	10 bis unter 15	15 bis unter 20	20 bis unter 25	25 bis unter 30	30 bis unter 35	35 bis unter 40	40 bis unter 45	45 bis unter 50	50 und darüber
			Zahl der Betriebe									
	1	2	3	4	5	6	7	8	9	10	11	12

Regierungsbezirk Pfalz

bis unter 5 ha	215	121	2	3	13	16	28	27	36	35	18	37
5 " " 7,5 "	93	125	1	2	11	17	17	19	13	11	1	1
7,5 " " 10 "	111	218	—	5	19	14	24	23	17	5	3	1
10 " " 15 "	248	696	1	19	28	53	49	38	32	20	8	—
15 " " 20 "	230	884	5	24	31	48	49	30	23	11	4	5
20 " " 30 "	182	878	—	21	29	51	41	25	6	5	3	1
30 " " 50 "	91	618	2	11	22	22	17	10	5	1	1	—
50 " " 75 "	39	372	2	5	13	10	7	1	1	—	—	—
75 " " 100 "	14	237	—	2	2	3	3	1	3	—	—	—
100 " " 150 "	9	209	—	2	2	2	1	1	1	—	—	—
150 " " 200 "	4	76	—	2	1	1	—	—	—	—	—	—
200 ha und darüber	2	101	—	1	—	1	—	—	—	—	—	—
Zusammen . . .	1238	4535	13	97	171	238	236	175	137	88	38	45

Baden

bis unter 5 ha	468	146	31	38	64	82	88	55	38	24	10	38
5 " " 7,5 "	377	192	27	44	92	100	68	29	9	3	2	3
7,5 " " 10 "	385	261	26	61	128	94	43	23	5	4	1	—
10 " " 15 "	468	427	60	107	157	85	39	12	3	2	1	2
15 " " 20 "	302	350	64	93	80	40	18	6	1	—	—	—
20 " " 30 "	289	461	45	81	87	46	17	7	1	3	—	2
30 " " 50 "	177	466	33	47	59	21	11	4	1	—	1	—
50 " " 75 "	42	152	9	11	14	5	2	—	—	—	—	1
75 " " 100 "	13	97	2	2	2	4	—	2	—	—	1	—
100 " " 150 "	9	109	2	3	2	1	—	1	—	—	—	—
150 " " 200 "	5	54	2	—	3	—	—	—	—	—	—	—
200 ha und darüber	4	81	1	1	—	—	1	1	—	—	—	—
Zusammen . . .	2539	2796	302	488	688	478	287	140	58	36	16	46

Württemberg-Hohenzollern (einschl. Lindau)

bis unter 5 ha	537	126	27	59	90	83	70	36	25	19	16	112
5 " " 7,5 "	486	191	21	54	86	89	55	38	14	15	9	105
7,5 " " 10 "	409	232	17	54	69	77	61	43	15	5	3	65
10 " " 15 "	603	477	34	77	122	134	73	45	22	13	15	68
15 " " 20 "	529	640	19	86	153	116	60	37	13	4	2	39
20 " " 30 "	641	1223	19	142	207	150	72	23	7	6	1	14
30 " " 50 "	399	1216	34	98	131	74	34	16	3	—	1	8
50 " " 75 "	88	425	9	24	22	16	10	6	—	—	—	1
75 " " 100 "	41	258	8	9	5	14	3	2	—	—	—	—
100 " " 150 "	31	293	5	9	9	6	1	1	—	—	—	—
150 " " 200 "	11	121	5	2	1	3	—	—	—	—	—	—
200 ha und darüber	9	149	1	2	4	1	1	—	—	—	—	—
Zusammen . . .	3784	5351	199	616	899	763	440	247	99	62	47	412

Tabelle 12 c. Die land- und forstwirtschaftlichen Betriebe mit betriebseigenen Schleppern
nach dem Anteil der Feldfutterbaufläche am Ackerland

Größenklassen nach der landwirtschaftlich benutzten Fläche	Schlepperbetriebe mit Feldfutterbau überhaupt (einschl. Betriebe mit Einachsschleppern)		In den Schlepperbetrieben mit Feldfutterbau (Spalte 1) beträgt die Feldfutterfläche in „vH“ des Ackerlandes							
	Zahl der Betriebe	Fläche des Feldfutter- baues ha	unter 10	10 bis unter 15	15 bis unter 20	20 bis unter 25	25 bis unter 30	30 bis unter 35	35 bis unter 40	40 und darüber
			Zahl der Betriebe							
	1	2	3	4	5	6	7	8	9	10

BUNDESGEBIET

bis unter 5 ha	3663	1674	512	602	611	510	446	303	217	462
5 " " 7,5 "	2937	2526	321	473	599	474	365	238	167	300
7,5 " " 10 "	3000	3400	378	539	626	480	361	228	154	234
10 " " 15 "	6442	10735	966	1309	1392	1039	654	398	246	438
15 " " 20 "	7064	15332	1167	1483	1666	1167	697	365	206	313
20 " " 30 "	12521	36503	2415	2637	2990	2153	1111	550	275	390
30 " " 50 "	13620	57590	3547	2817	3147	2130	1008	429	229	313
50 " " 75 "	5404	32384	1925	1226	1024	606	300	145	100	78
75 " " 100 "	1857	15210	776	414	317	172	75	51	23	29
100 " " 150 "	1234	13932	518	334	204	96	45	17	9	11
150 " " 200 "	470	7282	200	125	83	32	16	10	3	1
200 ha und darüber	637	17824	270	183	98	43	25	15	1	2
Zusammen . . .	58849	214392	12995	12142	12757	8902	5103	2749	1630	2571

Schleswig-Holstein

bis unter 5 ha	12	7	2	3	1	2	—	1	1	2
5 " " 7,5 "	19	23	2	4	4	—	4	—	1	4
7,5 " " 10 "	17	22	1	3	6	1	3	—	1	2
10 " " 15 "	56	124	9	5	9	10	8	5	3	7
15 " " 20 "	97	276	11	22	16	15	12	8	7	6
20 " " 30 "	431	1753	43	92	82	76	35	40	30	33
30 " " 50 "	1177	7039	140	239	270	185	145	80	56	62
50 " " 75 "	950	8162	127	217	214	150	96	65	56	25
75 " " 100 "	317	3654	50	60	84	52	32	21	13	5
100 " " 150 "	174	2355	45	48	47	19	6	3	4	2
150 " " 200 "	92	2004	6	33	29	14	4	4	2	—
200 ha und darüber	240	10133	35	82	65	26	22	8	1	1
Zusammen . . .	3582	35532	471	808	827	550	367	235	175	149

Hamburg

bis unter 5 ha	5	—	3	—	—	—	2	—	—	—
5 " " 7,5 "	4	7	1	—	—	—	1	—	1	1
7,5 " " 10 "	2	1	—	1	—	1	—	—	—	—
10 " " 15 "	14	25	2	3	2	1	3	—	1	2
15 " " 20 "	10	18	—	4	4	1	1	—	—	—
20 " " 30 "	32	100	8	6	4	6	4	—	2	2
30 " " 50 "	35	154	8	6	9	4	5	2	—	1
50 " " 75 "	12	64	4	4	2	1	1	—	—	—
75 " " 100 "	2	8	1	1	—	—	—	—	—	—
100 " " 150 "	2	16	1	1	—	—	—	—	—	—
150 " " 200 "	—	—	—	—	—	—	—	—	—	—
200 ha und darüber	2	12	2	—	—	—	—	—	—	—
Zusammen . . .	120	405	30	26	21	14	17	2	4	6

Niedersachsen

bis unter 5 ha	154	50	43	53	28	16	4	3	2	5
5 " " 7,5 "	156	104	59	42	30	10	6	3	2	4
7,5 " " 10 "	192	146	94	54	26	8	6	1	1	2
10 " " 15 "	655	673	355	184	76	29	5	2	1	3
15 " " 20 "	845	1132	488	234	85	30	4	2	1	1
20 " " 30 "	1807	3042	1183	424	147	37	9	3	—	4
30 " " 50 "	2945	6601	2099	584	195	44	16	4	3	—
50 " " 75 "	1508	4971	1123	251	101	24	4	—	3	2
75 " " 100 "	480	2368	370	80	24	3	2	—	1	—
100 " " 150 "	309	2436	229	60	17	3	—	—	—	—
150 " " 200 "	132	1300	104	21	7	—	—	—	—	—
200 ha und darüber	187	2996	145	36	5	1	—	—	—	—
Zusammen . . .	9370	25819	6292	2023	741	205	56	18	14	21

noch Tabelle 12c: Die land- und forstwirtschaftlichen Betriebe mit betriebseigenen Schleppern
nach dem Anteil der Feldfutterbaufläche am Ackerland

Größenklassen nach der landwirtschaftlich benutzten Fläche	Schlepperbetriebe mit Feldfutterbau überhaupt (einschl. Betriebe mit Einachsschleppern)		In den Schlepperbetrieben mit Feldfutterbau (Spalte 1) beträgt die Feldfutterfläche in „vH“ des Ackerlandes							
	Zahl der Betriebe	Fläche des Feldfutter- baues ha	unter 10	10 bis unter 15	15 bis unter 20	20 bis unter 25	25 bis unter 30	30 bis unter 35	35 bis unter 40	40 und darüber
			Zahl der Betriebe							
	1	2	3	4	5	6	7	8	9	10

Regierungsbezirk Hannover

bis unter 5 ha	38	9	15	15	2	2	2	—	1	1
5 " " 7,5 "	32	16	14	9	4	2	1	1	1	—
7,5 " " 10 "	50	36	28	13	5	3	1	—	—	—
10 " " 15 "	171	159	107	47	12	3	1	—	—	1
15 " " 20 "	274	317	191	63	15	4	1	—	—	—
20 " " 30 "	565	847	414	117	31	1	1	1	—	—
30 " " 50 "	566	1240	408	122	32	3	1	—	—	—
50 " " 75 "	176	497	152	19	3	2	—	—	—	—
75 " " 100 "	59	280	52	6	—	1	—	—	—	—
100 " " 150 "	42	293	32	9	1	—	—	—	—	—
150 " " 200 "	18	165	13	5	—	—	—	—	—	—
200 ha und darüber	25	336	22	3	—	—	—	—	—	—
Zusammen . . .	2016	4 195	1 448	428	105	21	8	2	2	2

Regierungsbezirk Hildesheim

bis unter 5 ha	45	15	11	18	6	6	1	2	—	1
5 " " 7,5 "	51	34	15	15	13	5	2	1	—	—
7,5 " " 10 "	69	56	30	25	9	2	3	—	—	—
10 " " 15 "	265	316	115	86	45	17	2	—	—	—
15 " " 20 "	263	411	130	86	34	11	—	2	—	—
20 " " 30 "	479	1012	268	142	49	16	3	1	—	—
30 " " 50 "	491	1431	287	145	46	10	2	1	—	—
50 " " 75 "	183	777	134	33	12	3	1	—	—	—
75 " " 100 "	67	374	48	14	5	—	—	—	—	—
100 " " 150 "	65	507	47	15	3	—	—	—	—	—
150 " " 200 "	41	467	32	6	3	—	—	—	—	—
200 ha und darüber	54	877	45	7	2	—	—	—	—	—
Zusammen . . .	2073	6 277	1 162	592	227	70	14	7	—	1

Regierungsbezirk Lüneburg

bis unter 5 ha	16	5	5	4	3	2	1	—	1	—
5 " " 7,5 "	23	13	14	4	2	1	—	—	—	2
7,5 " " 10 "	29	16	19	5	5	—	—	—	—	—
10 " " 15 "	81	70	62	10	1	3	1	2	1	1
15 " " 20 "	77	91	57	8	5	5	1	—	1	—
20 " " 30 "	267	382	201	38	18	7	1	—	—	2
30 " " 50 "	971	1893	784	107	48	19	10	2	1	—
50 " " 75 "	555	1514	451	77	20	5	1	—	—	1
75 " " 100 "	144	739	112	24	6	—	2	—	—	—
100 " " 150 "	67	486	48	11	6	2	—	—	—	—
150 " " 200 "	20	188	16	3	1	—	—	—	—	—
200 ha und darüber	27	438	21	5	1	—	—	—	—	—
Zusammen . . .	2 277	5 835	1 790	296	116	44	17	4	4	6

Regierungsbezirk Stade

bis unter 5 ha	1	0	1	—	—	—	—	—	—	—
5 " " 7,5 "	4	5	2	1	—	—	—	—	—	1
7,5 " " 10 "	4	5	2	1	—	—	—	—	—	1
10 " " 15 "	10	8	8	1	—	—	—	—	—	1
15 " " 20 "	14	13	10	2	—	1	1	—	—	—
20 " " 30 "	23	24	17	2	2	—	2	—	—	—
30 " " 50 "	126	123	110	12	2	—	—	—	—	—
50 " " 75 "	102	241	79	10	10	2	1	—	—	—
75 " " 100 "	49	171	33	11	5	—	—	—	—	—
100 " " 150 "	24	104	15	6	2	1	—	—	—	—
150 " " 200 "	3	12	2	1	—	—	—	—	—	—
200 ha und darüber	9	73	6	2	1	—	—	—	—	—
Zusammen . . .	369	779	285	49	22	6	4	—	—	3

noch Tabelle 12c: Die land- und forstwirtschaftlichen Betriebe mit betriebseigenen Schleppern
nach dem Anteil der Feldfutterbaufläche am Ackerland

Größenklassen nach der landwirtschaftlich benutzten Fläche	Schlepperbetriebe mit Feldfutterbau überhaupt (einschl. Betriebe mit Einachsschleppern)		In den Schlepperbetrieben mit Feldfutterbau (Spalte 1) beträgt die Feldfutterfläche in „vH“ des Ackerlandes									
	Zahl der Betriebe	Fläche des Feldfutter- baues ha	unter 10	10 bis unter 15	15 bis unter 20	20 bis unter 25	25 bis unter 30	30 bis unter 35	35 bis unter 40	40 und darüber		
			Zahl der Betriebe									
			1	2	3	4	5	6	7	8	9	10

Regierungsbezirk Osnabrück

bis unter 5 ha	32	11	6	9	12	3	—	1	—	1
5 " " 7,5 "	14	9	5	4	3	—	1	—	1	—
7,5 " " 10 "	12	11	3	4	2	1	1	1	—	—
10 " " 15 "	46	41	18	16	10	2	—	—	—	—
15 " " 20 "	77	111	22	33	16	6	—	—	—	—
20 " " 30 "	130	205	65	44	16	3	1	1	—	—
30 " " 50 "	110	180	76	20	10	2	2	—	—	—
50 " " 75 "	35	59	29	3	2	1	—	—	—	—
75 " " 100 "	7	14	6	1	—	—	—	—	—	—
100 " " 150 "	9	32	7	2	—	—	—	—	—	—
150 " " 200 "	3	11	3	—	—	—	—	—	—	—
200 ha und darüber	10	147	6	3	—	1	—	—	—	—
Zusammen . . .	485	831	246	139	71	19	5	3	1	1

Regierungsbezirk Aurich

bis unter 5 ha	4	2	1	2	—	—	—	—	—	1
5 " " 7,5 "	7	10	—	1	2	—	2	1	—	1
7,5 " " 10 "	3	5	—	—	—	1	1	—	—	1
10 " " 15 "	1	0	—	1	—	—	—	—	—	—
15 " " 20 "	8	16	4	2	—	—	1	—	—	1
20 " " 30 "	11	21	3	4	3	1	—	—	—	—
30 " " 50 "	102	323	45	36	15	4	—	1	1	—
50 " " 75 "	140	710	58	37	35	7	—	—	3	—
75 " " 100 "	34	190	21	10	1	1	—	—	1	—
100 " " 150 "	6	53	1	2	3	—	—	—	—	—
150 " " 200 "	1	11	1	—	—	—	—	—	—	—
200 ha und darüber	3	35	2	1	—	—	—	—	—	—
Zusammen . . .	320	1376	136	96	59	14	4	2	5	4

Verwaltungsbezirk Braunschweig

bis unter 5 ha	13	7	4	3	3	3	—	—	—	—
5 " " 7,5 "	20	14	8	6	4	2	—	—	—	—
7,5 " " 10 "	20	15	10	5	3	1	—	—	1	—
10 " " 15 "	69	71	39	20	5	4	1	—	—	—
15 " " 20 "	107	152	60	32	12	3	—	—	—	—
20 " " 30 "	251	469	153	64	25	6	1	—	—	2
30 " " 50 "	362	1004	244	96	18	3	1	—	—	—
50 " " 75 "	217	828	163	44	8	1	1	—	—	—
75 " " 100 "	102	548	83	13	5	1	—	—	—	—
100 " " 150 "	89	934	74	13	2	—	—	—	—	—
150 " " 200 "	40	407	35	3	2	—	—	—	—	—
200 ha und darüber	57	1071	43	13	1	—	—	—	—	—
Zusammen . . .	1347	5520	916	312	88	24	4	—	1	2

Verwaltungsbezirk Oldenburg

bis unter 5 ha	5	1	—	2	2	—	—	—	—	1
5 " " 7,5 "	5	3	1	2	2	—	—	—	—	—
7,5 " " 10 "	5	2	2	1	2	—	—	—	—	—
10 " " 15 "	12	8	6	3	3	—	—	—	—	—
15 " " 20 "	25	21	14	8	3	—	—	—	—	—
20 " " 30 "	81	82	62	13	3	3	—	—	—	—
30 " " 50 "	217	407	145	46	24	1	—	—	1	—
50 " " 75 "	100	345	57	28	11	3	—	—	—	1
75 " " 100 "	18	52	15	1	2	—	—	—	—	—
100 " " 150 "	7	27	5	2	—	—	—	—	—	—
150 " " 200 "	6	39	2	3	1	—	—	—	—	—
200 ha und darüber	2	19	—	2	—	—	—	—	—	—
Zusammen . . .	483	1006	309	111	53	7	—	—	1	2

noch Tabelle 12c: Die land- und forstwirtschaftlichen Betriebe mit betriebseigenen Schleppern
nach dem Anteil der Feldfutterbaufläche am Ackerland

Größenklassen nach der landwirtschaftlich benutzten Fläche	Schlepperbetriebe mit Feldfutterbau überhaupt (einschl. Betriebe mit Einachsschleppern)		In den Schlepperbetrieben mit Feldfutterbau (Spalte 1) beträgt die Feldfutterfläche in „vH“ des Ackerlandes							
	Zahl der Betriebe	Fläche des Feldfutter- baues ha	unter 10	10 bis unter 15	15 bis unter 20	20 bis unter 25	25 bis unter 30	30 bis unter 35	35 bis unter 40	40 und darüber
			Zahl der Betriebe							
	1	2	3	4	5	6	7	8	9	10

Nordrhein-Westfalen

bis unter 5 ha	398	150	79	100	78	45	33	18	15	30
5 " " 7,5 "	299	235	56	82	62	44	24	9	7	15
7,5 " " 10 "	277	297	66	75	61	34	18	11	7	5
10 " " 15 "	794	1 181	193	256	162	89	45	22	11	16
15 " " 20 "	1 175	2 334	324	366	256	137	58	22	6	6
20 " " 30 "	2 377	6 243	651	808	529	247	83	41	9	9
30 " " 50 "	2 810	10 008	873	1 002	568	233	95	23	8	8
50 " " 75 "	1 188	5 926	499	402	184	69	26	5	1	2
75 " " 100 "	451	3 046	240	121	66	17	3	2	2	—
100 " " 150 "	265	2 448	142	81	26	13	2	1	—	—
150 " " 200 "	61	729	37	14	9	1	—	—	—	—
200 ha und darüber	58	1 144	32	18	5	3	—	—	—	—
Zusammen . . .	10 153	33 741	3 192	3 325	2 006	932	387	154	66	91

Regierungsbezirk Düsseldorf

bis unter 5 ha	83	37	22	13	14	6	8	7	5	8
5 " " 7,5 "	62	51	10	17	15	7	5	4	—	1
7,5 " " 10 "	54	70	9	14	12	8	8	2	1	—
10 " " 15 "	196	342	21	57	48	35	23	10	2	—
15 " " 20 "	328	783	42	83	100	62	30	8	2	1
20 " " 30 "	676	2 175	83	202	202	126	41	18	3	1
30 " " 50 "	624	2 628	103	220	176	81	36	7	1	—
50 " " 75 "	192	1 026	72	62	35	20	2	—	1	—
75 " " 100 "	73	498	39	20	11	3	—	—	—	—
100 " " 150 "	40	323	25	12	2	1	—	—	—	—
150 " " 200 "	7	58	6	1	—	—	—	—	—	—
200 ha und darüber	3	18	3	—	—	—	—	—	—	—
Zusammen . . .	2 338	8 009	435	701	615	349	153	56	15	14

Regierungsbezirk Köln

bis unter 5 ha	116	44	15	30	23	23	6	4	5	10
5 " " 7,5 "	88	80	13	18	21	20	9	2	1	4
7,5 " " 10 "	92	105	18	25	26	11	4	4	1	3
10 " " 15 "	211	323	51	66	54	21	7	3	6	3
15 " " 20 "	240	512	64	80	63	22	6	4	1	—
20 " " 30 "	357	996	96	138	80	32	5	4	—	2
30 " " 50 "	311	1 314	100	125	60	22	2	2	—	—
50 " " 75 "	194	1 182	83	80	23	7	1	—	—	—
75 " " 100 "	120	1 006	59	40	17	1	2	1	—	—
100 " " 150 "	82	855	44	28	6	4	—	—	—	—
150 " " 200 "	11	109	9	2	—	—	—	—	—	—
200 ha und darüber	8	103	7	1	—	—	—	—	—	—
Zusammen . . .	1 830	6 629	559	633	373	163	42	24	14	22

Regierungsbezirk Aachen

bis unter 5 ha	37	17	5	9	6	2	9	1	—	5
5 " " 7,5 "	25	17	3	12	3	3	1	—	1	2
7,5 " " 10 "	37	36	9	13	5	5	3	1	1	—
10 " " 15 "	125	169	43	48	20	7	3	1	—	3
15 " " 20 "	211	370	89	69	33	13	5	1	1	—
20 " " 30 "	282	607	146	85	38	6	5	2	—	—
30 " " 50 "	226	714	133	60	28	2	2	—	1	—
50 " " 75 "	126	560	86	31	5	3	1	—	—	—
75 " " 100 "	61	305	50	7	4	—	—	—	—	—
100 " " 150 "	27	185	23	3	1	—	—	—	—	—
150 " " 200 "	6	51	6	—	—	—	—	—	—	—
200 ha und darüber	5	49	4	—	—	1	—	—	—	—
Zusammen . . .	1 168	3 080	597	337	143	42	29	6	4	10

noch Tabelle 12c: Die land- und forstwirtschaftlichen Betriebe mit betriebseigenen Schleppern
nach dem Anteil der Feldfutterbaufläche am Ackerland

Größenklassen nach der landwirtschaftlich benutzten Fläche	Schlepperbetriebe mit Feldfutterbau überhaupt (einschl. Betriebe mit Einachsschleppern)		In den Schlepperbetrieben mit Feldfutterbau (Spalte 1) beträgt die Feldfutterfläche in „vH“ des Ackerlandes							
	Zahl der Betriebe	Fläche des Feldfutter- baues ha	unter 10	10 bis unter 15	15 bis unter 20	20 bis unter 25	25 bis unter 30	30 bis unter 35	35 bis unter 40	40 und darüber
			Zahl der Betriebe							
	1	2	3	4	5	6	7	8	9	10

Regierungsbezirk Münster

bis unter 5 ha	23	4	5	5	10	1	2	—	—	—
5 " " 7,5 "	25	14	6	7	8	2	1	—	—	1
7,5 " " 10 "	20	10	10	6	4	—	—	—	—	—
10 " " 15 "	53	58	11	22	13	3	1	1	1	1
15 " " 20 "	59	91	19	18	9	8	3	2	—	—
20 " " 30 "	265	538	80	87	62	23	8	3	—	2
30 " " 50 "	747	2 229	217	262	152	64	33	11	2	6
50 " " 75 "	297	1 144	113	101	56	19	6	—	—	2
75 " " 100 "	64	322	29	18	11	4	—	—	2	—
100 " " 150 "	24	227	9	7	4	3	1	—	—	—
150 " " 200 "	5	43	3	1	1	—	—	—	—	—
200 ha und darüber	—	—	—	—	—	—	—	—	—	—
Zusammen . . .	1 582	4 680	502	534	330	127	55	17	5	12

Regierungsbezirk Detmold

bis unter 5 ha	108	36	22	39	22	11	5	3	4	2
5 " " 7,5 "	67	44	17	22	11	7	8	1	1	—
7,5 " " 10 "	37	33	11	12	8	3	1	1	—	1
10 " " 15 "	99	123	31	37	17	6	5	2	1	—
15 " " 20 "	192	304	69	69	30	13	6	5	—	—
20 " " 30 "	435	1 039	143	157	84	34	10	5	2	—
30 " " 50 "	414	1 402	153	136	78	33	12	1	1	—
50 " " 75 "	174	909	78	48	24	12	8	4	—	—
75 " " 100 "	60	407	29	19	8	3	1	—	—	—
100 " " 150 "	58	506	29	21	5	3	—	—	—	—
150 " " 200 "	21	287	10	7	4	—	—	—	—	—
200 ha und darüber	34	829	16	12	4	2	—	—	—	—
Zusammen . . .	1 699	5 919	608	579	295	127	56	22	9	3

Regierungsbezirk Arnberg

bis unter 5 ha	31	12	10	4	3	2	3	3	1	5
5 " " 7,5 "	32	29	7	6	4	5	—	2	4	4
7,5 " " 10 "	37	43	9	5	6	7	2	3	4	1
10 " " 15 "	110	166	36	26	10	17	6	5	1	9
15 " " 20 "	145	274	41	47	21	19	8	2	2	5
20 " " 30 "	362	888	103	139	63	26	14	9	4	4
30 " " 50 "	488	1 721	167	199	74	31	10	2	3	2
50 " " 75 "	205	1 105	67	80	41	8	8	1	—	—
75 " " 100 "	73	508	34	17	15	6	—	1	—	—
100 " " 150 "	34	352	12	10	8	2	1	1	—	—
150 " " 200 "	11	181	3	3	4	1	—	—	—	—
200 ha und darüber	8	145	2	5	1	—	—	—	—	—
Zusammen . . .	1 536	5 424	491	541	250	124	52	29	19	30

Bremen

bis unter 5 ha	2	—	1	1	—	—	—	—	—	—
5 " " 7,5 "	1	—	1	—	—	—	—	—	—	—
7,5 " " 10 "	—	—	—	—	—	—	—	—	—	—
10 " " 15 "	2	—	2	—	—	—	—	—	—	—
15 " " 20 "	—	—	—	—	—	—	—	—	—	—
20 " " 30 "	2	1	1	1	—	—	—	—	—	—
30 " " 50 "	2	1	2	—	—	—	—	—	—	—
50 " " 75 "	5	10	3	—	2	—	—	—	—	—
75 " " 100 "	—	—	—	—	—	—	—	—	—	—
100 " " 150 "	—	—	—	—	—	—	—	—	—	—
150 " " 200 "	—	—	—	—	—	—	—	—	—	—
200 ha und darüber	—	—	—	—	—	—	—	—	—	—
Zusammen . . .	14	12	10	2	2	—	—	—	—	—

noch Tabelle 12 c: Die land- und forstwirtschaftlichen Betriebe mit betriebseigenen Schleppern
nach dem Anteil der Feldfutterbaufläche am Ackerland

Größenklassen nach der landwirtschaftlich benutzten Fläche	Schlepperbetriebe mit Feldfutterbau überhaupt (einschl. Betriebe mit Einachsschleppern)		In den Schlepperbetrieben mit Feldfutterbau (Spalte 1) beträgt die Feldfutterfläche in „vH“ des Ackerlandes							
	Zahl der Betriebe	Fläche des Feldfutter- baues ha	unter 10	10 bis unter 15	15 bis unter 20	20 bis unter 25	25 bis unter 30	30 bis unter 35	35 bis unter 40	40 und darüber
			Zahl der Betriebe							
	1	2	3	4	5	6	7	8	9	10

Hessen

bis unter 5 ha	334	129	57	88	60	54	25	20	8	22
5 " " 7,5 "	244	192	35	69	67	31	16	11	6	9
7,5 " " 10 "	290	290	53	97	72	37	22	5	2	2
10 " " 15 "	683	1014	103	216	200	99	41	15	3	6
15 " " 20 "	639	1248	100	234	200	71	17	11	4	2
20 " " 30 "	836	2286	141	306	241	98	36	8	2	4
30 " " 50 "	533	2126	111	206	124	56	22	8	2	4
50 " " 75 "	195	1175	52	82	40	17	3	—	—	1
75 " " 100 "	113	867	45	41	18	7	1	1	—	—
100 " " 150 "	120	1266	48	43	17	8	4	—	—	—
150 " " 200 "	55	794	21	28	3	2	—	1	—	—
200 ha und darüber	37	754	16	14	5	1	1	—	—	—
Zusammen . . .	4079	12141	782	1424	1047	481	188	80	27	50

Regierungsbezirk Darmstadt

bis unter 5 ha	88	37	19	25	12	13	6	4	5	4
5 " " 7,5 "	87	67	17	20	28	12	2	5	—	3
7,5 " " 10 "	89	87	20	23	24	10	10	1	1	—
10 " " 15 "	279	441	30	92	82	46	19	4	2	4
15 " " 20 "	244	496	30	82	91	28	8	3	2	—
20 " " 30 "	230	674	30	81	76	30	5	5	1	2
30 " " 50 "	114	495	13	48	32	12	7	1	—	1
50 " " 75 "	50	308	14	29	3	3	1	—	—	—
75 " " 100 "	29	232	9	15	2	2	1	—	—	—
100 " " 150 "	35	362	15	12	6	1	1	—	—	—
150 " " 200 "	15	210	4	10	1	—	—	—	—	—
200 ha und darüber	7	128	2	2	3	—	—	—	—	—
Zusammen . . .	1267	3537	203	439	360	157	60	23	11	14

Regierungsbezirk Kassel

bis unter 5 ha	117	50	20	36	24	18	5	8	—	6
5 " " 7,5 "	91	65	15	30	23	15	4	1	2	1
7,5 " " 10 "	119	105	25	55	23	9	5	2	—	—
10 " " 15 "	279	366	63	98	76	26	9	6	—	1
15 " " 20 "	330	618	63	135	91	30	6	4	1	—
20 " " 30 "	557	1465	104	208	157	60	23	3	1	1
30 " " 50 "	385	1485	93	146	86	40	14	3	1	2
50 " " 75 "	121	724	31	44	34	9	2	—	—	1
75 " " 100 "	71	547	29	23	14	5	—	—	—	—
100 " " 150 "	72	793	25	29	8	7	3	—	—	—
150 " " 200 "	33	496	14	14	2	2	—	1	—	—
200 ha und darüber	28	593	13	11	2	1	1	—	—	—
Zusammen . . .	2203	7307	495	829	540	222	72	28	5	12

Regierungsbezirk Wiesbaden

bis unter 5 ha	129	42	18	27	24	23	14	8	3	12
5 " " 7,5 "	66	60	3	19	16	4	10	5	4	5
7,5 " " 10 "	82	98	8	19	25	18	7	2	1	2
10 " " 15 "	125	207	10	26	42	27	13	5	1	1
15 " " 20 "	65	134	7	17	18	13	3	4	1	2
20 " " 30 "	49	147	7	17	8	8	8	—	—	1
30 " " 50 "	34	146	5	12	6	4	1	4	1	1
50 " " 75 "	24	143	7	9	3	5	—	—	—	—
75 " " 100 "	13	88	7	3	2	—	—	1	—	—
100 " " 150 "	13	111	8	2	3	—	—	—	—	—
150 " " 200 "	7	88	3	4	—	—	—	—	—	—
200 ha und darüber	2	33	1	1	—	—	—	—	—	—
Zusammen . . .	600	1297	84	156	147	102	56	29	11	24

noch Tabelle 12 c: Die land- und forstwirtschaftlichen Betriebe mit betriebseigenen Schleppern
nach dem Anteil der Feldfutterbaufläche am Ackerland

Größenklassen nach der landwirtschaftlich benutzten Fläche	Schlepperbetriebe mit Feldfutterbau überhaupt (einschl. Betriebe mit Einachsschleppern)		In den Schlepperbetrieben mit Feldfutterbau (Spalte 1) beträgt die Feldfutterfläche in „vH“ des Ackerlandes							
	Zahl der Betriebe	Fläche des Feldfutter- baues ha	unter 10	10 bis unter 15	15 bis unter 20	20 bis unter 25	25 bis unter 30	30 bis unter 35	35 bis unter 40	40 und darüber
			Zahl der Betriebe							
			1	2	3	4	5	6	7	8

Württemberg-Baden

bis unter 5 ha	1014	481	155	81	128	118	145	111	95	181
5 " " 7,5 "	517	603	24	30	59	75	86	84	64	95
7,5 " " 10 "	378	629	13	26	43	64	75	58	43	56
10 " " 15 "	586	1 644	21	42	67	101	120	92	55	88
15 " " 20 "	443	1 501	17	30	57	83	105	60	36	55
20 " " 30 "	602	2 869	13	43	89	133	128	72	49	75
30 " " 50 "	414	3 343	15	18	58	82	83	66	30	62
50 " " 75 "	124	1 496	6	9	21	21	25	12	14	16
75 " " 100 "	78	1 212	12	9	14	12	10	8	2	11
100 " " 150 "	67	1 168	9	16	17	13	5	3	1	3
150 " " 200 "	30	606	10	8	4	4	2	2	—	—
200 ha und darüber	16	416	7	3	3	1	—	2	—	—
Zusammen . . .	4 269	15 968	302	315	560	707	784	570	389	642

Landesbezirk Württemberg

bis unter 5 ha	817	365	113	68	110	93	125	93	73	142
5 " " 7,5 "	426	466	21	25	55	60	71	65	53	76
7,5 " " 10 "	294	470	11	21	34	48	57	47	34	42
10 " " 15 "	431	1 194	19	32	48	70	89	70	37	66
15 " " 20 "	345	1 084	15	28	48	63	82	43	25	41
20 " " 30 "	522	2 366	10	41	81	118	112	60	41	59
30 " " 50 "	333	2 676	9	15	48	64	66	54	24	53
50 " " 75 "	88	1 075	2	6	15	13	17	7	12	16
75 " " 100 "	51	800	9	5	4	9	9	5	2	8
100 " " 150 "	37	577	7	9	6	9	2	1	1	2
150 " " 200 "	16	288	6	5	2	1	1	1	—	—
200 ha und darüber	9	259	2	3	2	—	—	2	—	—
Zusammen . . .	3 369	11 620	224	258	453	548	631	448	302	505

Landesbezirk Baden

bis unter 5 ha	197	116	42	13	18	25	20	18	22	39
5 " " 7,5 "	91	137	3	5	4	15	15	19	11	19
7,5 " " 10 "	84	159	2	5	9	16	18	11	9	14
10 " " 15 "	155	450	2	10	19	31	31	22	18	22
15 " " 20 "	98	417	2	2	9	20	23	17	11	14
20 " " 30 "	80	503	3	2	8	15	16	12	8	16
30 " " 50 "	81	667	6	3	10	18	17	12	6	9
50 " " 75 "	36	421	4	3	6	8	8	5	2	—
75 " " 100 "	27	412	3	4	10	3	1	3	—	3
100 " " 150 "	30	591	2	7	11	4	3	2	—	1
150 " " 200 "	14	318	4	3	2	3	1	1	—	—
200 ha und darüber	7	157	5	—	1	1	—	—	—	—
Zusammen . . .	900	4 348	78	57	107	159	153	122	87	137

Bayern

bis unter 5 ha	387	208	45	70	79	64	54	24	16	35
5 " " 7,5 "	646	422	69	128	179	128	67	29	17	29
7,5 " " 10 "	805	759	89	145	223	161	84	47	31	25
10 " " 15 "	2035	2 892	199	391	607	399	211	108	54	66
15 " " 20 "	2 577	5 198	162	453	818	592	306	131	61	54
20 " " 30 "	5 089	15 271	299	813	1 632	1 294	617	252	93	89
30 " " 50 "	4 904	24 027	242	661	1 753	1 379	540	181	82	66
50 " " 75 "	1 200	8 818	90	219	416	286	124	44	11	10
75 " " 100 "	316	3 178	39	77	93	64	20	12	3	8
100 " " 150 "	226	3 199	37	73	60	27	22	5	—	2
150 " " 200 "	77	1 474	19	16	25	8	6	2	1	—
200 ha und darüber	83	2 114	27	28	14	8	2	3	—	1
Zusammen . . .	18 345	67 560	1 317	3 074	5 899	4 410	2 053	838	369	385

noch Tabelle 12c: Die land- und forstwirtschaftlichen Betriebe mit betriebseigenen Schleppern
nach dem Anteil der Feldfutterbaufläche am Ackerland

Größenklassen nach der landwirtschaftlich benutzten Fläche	Schlepperbetriebe mit Feldfutterbau überhaupt (einschl. Betriebe mit Einachsschleppern)		In den Schlepperbetrieben mit Feldfutterbau (Spalte 1) beträgt die Feldfutterfläche in „vH“ des Ackerlandes							
	Zahl der Betriebe	Fläche des Feldfutter- baues ha	unter 10	10 bis unter 15	15 bis unter 20	20 bis unter 25	25 bis unter 30	30 bis unter 35	35 bis unter 40	40 und darüber
			Zahl der Betriebe							
			1	2	3	4	5	6	7	8

Regierungsbezirk Oberbayern

bis unter 5 ha	86	32	6	18	22	13	13	5	—	9
5 " " 7,5 "	160	96	12	25	48	41	10	6	5	13
7,5 " " 10 "	174	137	13	28	60	33	20	8	6	6
10 " " 15 "	571	705	52	101	190	108	65	31	12	12
15 " " 20 "	859	1564	50	124	263	225	114	40	22	21
20 " " 30 "	1915	5307	121	278	622	504	228	89	33	40
30 " " 50 "	2020	8919	107	258	726	591	212	64	29	33
50 " " 75 "	450	2864	38	71	147	111	56	17	2	8
75 " " 100 "	107	974	13	22	33	23	10	2	1	3
100 " " 150 "	60	750	13	15	16	7	5	3	—	1
150 " " 200 "	22	352	7	3	6	3	1	2	—	—
200 ha und darüber	33	776	12	8	5	3	2	2	—	1
Zusammen . . .	6 457	22 476	444	951	2 138	1 662	736	269	110	147

Regierungsbezirk Niederbayern

bis unter 5 ha	66	63	5	15	20	14	6	—	4	2
5 " " 7,5 "	81	42	10	28	22	13	6	1	—	1
7,5 " " 10 "	97	96	7	15	32	27	8	5	—	3
10 " " 15 "	245	369	11	37	102	64	20	8	2	1
15 " " 20 "	385	824	16	81	142	85	45	12	3	1
20 " " 30 "	878	2925	21	118	325	283	99	19	10	3
30 " " 50 "	1 264	7 104	25	144	504	402	138	30	15	6
50 " " 75 "	386	3 196	16	69	158	106	26	9	1	1
75 " " 100 "	75	840	3	23	30	14	3	1	—	1
100 " " 150 "	37	512	4	16	12	3	2	—	—	—
150 " " 200 "	11	147	4	4	3	—	—	—	—	—
200 ha und darüber	9	229	—	6	2	—	—	1	—	—
Zusammen . . .	3 534	16 347	122	556	1 352	1 011	353	86	35	19

Regierungsbezirk Schwaben

bis unter 5 ha	64	23	7	13	16	9	8	4	3	4
5 " " 7,5 "	154	66	15	36	48	29	15	6	3	2
7,5 " " 10 "	215	142	19	51	66	39	20	11	4	5
10 " " 15 "	445	469	34	99	151	82	42	13	7	17
15 " " 20 "	551	817	24	111	208	121	46	19	9	13
20 " " 30 "	969	1960	63	217	349	202	74	30	12	22
30 " " 50 "	731	2666	50	135	292	160	60	16	9	9
50 " " 75 "	144	909	12	30	52	27	16	3	3	1
75 " " 100 "	36	227	9	6	12	4	—	3	1	1
100 " " 150 "	25	237	6	10	5	1	2	1	—	—
150 " " 200 "	14	213	4	4	2	4	—	—	—	—
200 ha und darüber	12	197	6	5	1	—	—	—	—	—
Zusammen . . .	3 360	7 926	249	717	1 202	678	283	106	51	74

Regierungsbezirk Oberpfalz

bis unter 5 ha	23	11	3	4	4	3	4	1	—	4
5 " " 7,5 "	42	33	8	11	8	5	4	2	1	3
7,5 " " 10 "	48	50	11	10	10	11	2	—	3	1
10 " " 15 "	131	198	15	39	28	28	14	5	1	1
15 " " 20 "	173	392	19	41	53	32	15	7	3	3
20 " " 30 "	406	1 292	43	85	130	78	44	19	4	3
30 " " 50 "	381	2 098	38	58	115	96	42	18	9	5
50 " " 75 "	86	648	11	24	28	11	6	5	1	—
75 " " 100 "	30	328	3	13	6	6	1	1	—	—
100 " " 150 "	41	544	7	17	13	2	2	—	—	—
150 " " 200 "	9	161	3	3	3	—	—	—	—	—
200 ha und darüber	11	329	6	2	2	1	—	—	—	—
Zusammen . . .	1 381	6 084	167	307	400	273	134	58	22	20

noch Tabelle 12c: Die land- und forstwirtschaftlichen Betriebe mit betriebseigenen Schleppern
nach dem Anteil der Feldfutterbaufläche am Ackerland

Grössenklassen nach der landwirtschaftlich benutzten Fläche	Schlepperbetriebe mit Feldfutterbau überhaupt (einschl. Betriebe mit Einachsschleppern)		In den Schlepperbetrieben mit Feldfutterbau (Spalte 1) beträgt die Feldfutterfläche in „vH“ des Ackerlandes							
	Zahl der Betriebe	Fläche des Feldfutter- baues ha	unter 10	10 bis unter 15	15 bis unter 20	20 bis unter 25	25 bis unter 30	30 bis unter 35	35 bis unter 40	40 und darüber
			Zahl der Betriebe							
	1	2	3	4	5	6	7	8	9	10

Regierungsbezirk Oberfranken

bis unter 5 ha	41	23	7	3	6	8	10	2	—	5
5 " " 7,5 "	77	60	8	13	20	15	10	3	4	4
7,5 " " 10 "	123	144	12	20	28	24	17	12	5	5
10 " " 15 "	274	476	21	60	60	63	23	14	13	20
15 " " 20 "	283	654	21	47	81	66	35	15	10	8
20 " " 30 "	305	907	26	54	90	67	36	22	5	5
30 " " 50 "	147	724	11	23	47	33	17	5	7	4
50 " " 75 "	40	279	5	13	10	6	5	1	—	—
75 " " 100 "	17	135	6	3	4	2	2	—	—	—
100 " " 150 "	23	362	4	5	6	4	4	—	—	—
150 " " 200 "	1	18	—	—	1	—	—	—	—	—
200 ha und darüber	3	65	—	2	1	—	—	—	—	—
Zusammen . . .	1 334	3 847	121	243	354	288	159	74	44	51

Regierungsbezirk Mittelfranken

bis unter 5 ha	38	15	11	5	7	4	4	1	3	3
5 " " 7,5 "	72	59	12	10	21	12	9	6	1	1
7,5 " " 10 "	101	103	24	17	20	16	15	5	3	1
10 " " 15 "	244	354	58	43	62	37	19	13	5	7
15 " " 20 "	219	534	30	42	57	34	26	20	6	4
20 " " 30 "	400	1 630	20	53	94	94	78	31	18	12
30 " " 50 "	255	1 631	9	39	57	59	45	31	9	6
50 " " 75 "	44	411	4	6	9	12	7	4	2	—
75 " " 100 "	25	284	4	4	5	5	4	1	1	1
100 " " 150 "	12	200	3	1	—	6	2	—	—	—
150 " " 200 "	7	202	1	—	3	—	2	—	1	—
200 ha und darüber	3	97	—	—	2	1	—	—	—	—
Zusammen . . .	1 420	5 520	176	220	337	280	211	112	49	35

Regierungsbezirk Unterfranken

bis unter 5 ha	69	41	6	12	4	13	9	11	6	8
5 " " 7,5 "	60	66	4	5	12	13	13	5	3	5
7,5 " " 10 "	47	87	3	4	7	11	2	6	10	4
10 " " 15 "	125	321	8	12	14	17	28	24	14	8
15 " " 20 "	107	413	2	7	14	29	25	18	8	4
20 " " 30 "	216	1 250	5	8	22	66	58	42	11	4
30 " " 50 "	106	885	2	4	12	38	26	17	4	3
50 " " 75 "	50	511	4	6	12	13	8	5	2	—
75 " " 100 "	26	390	1	6	3	10	—	4	—	2
100 " " 150 "	28	594	—	9	8	4	5	1	—	1
150 " " 200 "	13	381	—	2	7	1	3	—	—	—
200 ha und darüber	12	421	3	5	1	3	—	—	—	—
Zusammen . . .	859	5 360	38	80	116	218	177	133	58	39

Rheinland-Pfalz

bis unter 5 ha	713	341	83	141	136	106	75	66	42	64
5 " " 7,5 "	406	400	40	61	87	77	62	33	21	25
7,5 " " 10 "	386	515	32	61	89	81	57	31	12	23
10 " " 15 "	726	1 605	42	104	148	176	114	71	39	32
15 " " 20 "	551	1 792	24	66	116	142	108	55	22	18
20 " " 30 "	487	2 145	26	56	96	123	86	54	24	22
30 " " 50 "	256	1 550	25	47	53	46	29	23	14	19
50 " " 75 "	100	927	11	18	21	21	9	9	6	5
75 " " 100 "	48	486	12	14	9	7	2	1	1	2
100 " " 150 "	31	502	6	4	8	6	1	2	2	2
150 " " 200 "	7	143	1	1	2	2	1	—	—	—
200 ha und darüber	2	49	2	—	—	—	—	—	—	—
Zusammen . . .	3 713	10 455	304	573	765	787	544	345	183	212

noch Tabelle 12c: Die land- und forstwirtschaftlichen Betriebe mit betriebseigenen Schleppern
nach dem Anteil der Feldfutterbaufläche am Ackerland

Größenklassen nach der landwirtschaftlich benutzten Fläche	Schlepperbetriebe mit Feldfutterbau überhaupt (einschl. Betriebe mit Einachsschleppern)		In den Schlepperbetrieben mit Feldfutterbau (Spalte 1) beträgt die Feldfutterfläche in „vH“ des Ackerlandes							
	Zahl der Betriebe	Fläche des Feldfutter- baues ha	unter 10	10 bis unter 15	15 bis unter 20	20 bis unter 25	25 bis unter 30	30 bis unter 35	35 bis unter 40	40 und darüber
			Zahl der Betriebe							
	1	2	3	4	5	6	7	8	9	10

Regierungsbezirk Koblenz

bis unter 5 ha	237	123	31	43	45	20	26	28	18	26
5 " " 7,5 "	113	117	9	16	20	20	20	14	5	9
7,5 " " 10 "	107	140	8	19	18	20	17	11	4	10
10 " " 15 "	134	280	6	20	21	25	25	20	14	3
15 " " 20 "	58	202	5	12	6	12	8	7	5	3
20 " " 30 "	69	261	7	12	14	17	8	6	4	1
30 " " 50 "	52	230	9	18	6	7	5	4	—	3
50 " " 75 "	23	214	3	4	4	5	3	2	1	1
75 " " 100 "	9	120	1	2	4	2	—	—	—	—
100 " " 150 "	2	15	1	1	—	—	—	—	—	—
150 " " 200 "	2	25	—	1	—	1	—	—	—	—
200 ha und darüber	—	—	—	—	—	—	—	—	—	—
Zusammen . . .	806	1727	80	148	138	129	112	92	51	56

Regierungsbezirk Trier

bis unter 5 ha	142	52	24	37	30	17	8	8	3	15
5 " " 7,5 "	81	64	12	23	17	11	4	1	5	8
7,5 " " 10 "	60	72	5	10	13	9	9	5	2	7
10 " " 15 "	94	169	10	14	17	12	13	8	6	14
15 " " 20 "	48	159	1	3	6	5	10	10	6	7
20 " " 30 "	71	361	4	5	1	14	9	10	9	19
30 " " 50 "	51	358	5	5	1	6	6	11	5	12
50 " " 75 "	23	213	4	5	2	2	—	3	4	3
75 " " 100 "	14	134	4	3	3	2	1	—	—	1
100 " " 150 "	14	252	1	—	5	3	1	—	2	2
150 " " 200 "	—	—	—	—	—	—	—	—	—	—
200 ha und darüber	—	—	—	—	—	—	—	—	—	—
Zusammen . . .	598	1834	70	105	95	81	61	56	42	88

Regierungsbezirk Montabaur

bis unter 5 ha	41	22	4	13	10	6	3	3	—	2
5 " " 7,5 "	33	29	5	10	6	6	3	2	1	—
7,5 " " 10 "	16	19	2	5	3	2	1	1	1	1
10 " " 15 "	11	17	—	4	3	4	—	—	—	—
15 " " 20 "	7	17	—	2	1	3	1	—	—	—
20 " " 30 "	9	31	—	1	4	2	2	—	—	—
30 " " 50 "	10	33	2	6	1	—	—	—	1	—
50 " " 75 "	5	25	1	2	—	1	1	—	—	—
75 " " 100 "	7	38	3	3	1	—	—	—	—	—
100 " " 150 "	4	30	3	—	—	1	—	—	—	—
150 " " 200 "	—	—	—	—	—	—	—	—	—	—
200 ha und darüber	—	—	—	—	—	—	—	—	—	—
Zusammen . . .	143	261	20	46	29	25	11	6	3	3

Regierungsbezirk Rheinhessen

bis unter 5 ha	109	69	6	17	11	25	22	11	8	9
5 " " 7,5 "	93	109	4	5	20	23	21	11	5	4
7,5 " " 10 "	99	151	5	11	26	25	19	11	1	1
10 " " 15 "	245	589	5	29	52	73	46	26	9	5
15 " " 20 "	212	700	6	21	47	68	46	18	4	2
20 " " 30 "	162	760	1	14	36	52	35	19	5	—
30 " " 50 "	54	370	3	5	17	13	6	5	3	2
50 " " 75 "	10	91	1	—	4	3	—	1	—	1
75 " " 100 "	4	48	—	2	1	—	—	—	—	1
100 " " 150 "	3	52	—	2	1	—	—	—	—	—
150 " " 200 "	1	20	—	—	1	—	—	—	—	—
200 ha und darüber	—	—	—	—	—	—	—	—	—	—
Zusammen . . .	992	2959	31	106	216	282	195	102	35	25

noch Tabelle 12c: Die land- und forstwirtschaftlichen Betriebe mit betriebseigenen Schleppern
nach dem Anteil der Feldfutterbaufläche am Ackerland

Größenklassen nach der landwirtschaftlich benutzten Fläche	Schlepperbetriebe mit Feldfutterbau überhaupt (einschl. Betriebe mit Einachsschleppern)		In den Schlepperbetrieben mit Feldfutterbau (Spalte 1) beträgt die Feldfutterfläche in „vH“ des Ackerlandes							
	Zahl der Betriebe	Fläche des Feldfutter- baues ha	unter 10	10 bis unter 15	15 bis unter 20	20 bis unter 25	25 bis unter 30	30 bis unter 35	35 bis unter 40	40 und darüber
			Zahl der Betriebe							
	1	2	3	4	5	6	7	8	9	10

Regierungsbezirk Pfalz

bis unter 5 ha	184	75	18	31	40	38	16	16	13	12
5 " " 7,5 "	86	81	10	7	24	17	14	5	5	4
7,5 " " 10 "	104	133	12	16	29	25	11	3	4	4
10 " " 15 "	242	550	21	37	55	62	30	17	10	10
15 " " 20 "	226	714	12	28	56	54	43	20	7	6
20 " " 30 "	176	732	14	24	41	38	32	19	6	2
30 " " 50 "	89	559	6	13	28	20	12	3	5	2
50 " " 75 "	39	384	2	7	11	10	5	3	1	—
75 " " 100 "	14	146	4	4	—	3	1	1	1	—
100 " " 150 "	8	153	1	1	2	2	—	2	—	—
150 " " 200 "	4	98	1	—	1	1	1	—	—	—
200 ha und darüber	2	49	2	—	—	—	—	—	—	—
Zusammen . . .	1174	3674	103	168	287	270	165	89	52	40

Baden

bis unter 5 ha	327	164	21	30	47	51	53	37	22	66
5 " " 7,5 "	342	289	9	20	45	62	70	42	30	64
7,5 " " 10 "	368	446	14	30	43	40	66	54	37	84
10 " " 15 "	457	862	18	42	45	58	62	47	58	127
15 " " 20 "	295	923	11	10	25	29	28	44	41	107
20 " " 30 "	274	1046	9	18	30	36	36	32	31	82
30 " " 50 "	168	901	13	12	25	21	28	17	11	41
50 " " 75 "	39	287	1	4	8	6	3	4	3	10
75 " " 100 "	12	97	2	2	2	4	—	1	—	1
100 " " 150 "	9	171	—	—	2	3	—	1	2	1
150 " " 200 "	6	72	—	2	—	1	1	1	—	1
200 ha und darüber	4	63	2	—	1	1	—	—	—	—
Zusammen . . .	2301	5321	100	170	273	312	347	280	235	584

Württemberg-Hohenzollern (einschl. Lindau)

bis unter 5 ha	317	144	23	35	54	54	55	23	16	57
5 " " 7,5 "	303	251	25	37	66	47	29	27	18	54
7,5 " " 10 "	285	295	16	47	63	53	30	21	20	35
10 " " 15 "	434	715	22	66	76	77	45	36	21	91
15 " " 20 "	432	910	30	64	89	67	58	32	28	64
20 " " 30 "	584	1747	41	70	140	103	77	48	35	70
30 " " 50 "	376	1840	19	42	92	80	45	25	23	50
50 " " 75 "	83	548	9	20	15	11	9	6	6	7
75 " " 100 "	40	294	5	9	7	6	5	5	1	2
100 " " 150 "	31	371	1	8	10	4	5	2	—	1
150 " " 200 "	10	160	2	2	4	—	2	—	—	—
200 ha und darüber	8	143	2	2	—	2	—	2	—	—
Zusammen . . .	2903	7418	195	402	616	504	360	227	168	431

III. Anhang

Auszug aus dem „Bundesanzeiger“ Nr. 47,
2. Jahrgang vom 8. März 1950

Zweite Verordnung zur Durchführung des Gesetzes über eine Landwirtschaftliche Betriebszählung im Vereinigten Wirtschaftsgebiet vom 27. Februar 1950

Auf Grund des § 2 des Gesetzes über eine Landwirtschaftliche Betriebszählung im Vereinigten Wirtschaftsgebiet vom 2. April 1949 (WiGBI. S. 54) in Verbindung mit Artikel 129 des Grundgesetzes wird mit Zustimmung des Bundesrates bestimmt:

§ 1

(1) Am 14. April 1950 findet im Geltungsbereich des Gesetzes über eine Landwirtschaftliche Betriebszählung im Vereinigten Wirtschaftsgebiet vom 2. April 1949 eine Erhebung über die Benutzung von Bodenfräsen und Schleppern in landwirtschaftlichen, forstwirtschaftlichen und gärtnerischen Betrieben als Nacherhebung zu der allgemeinen Landwirtschaftlichen Betriebszählung vom 22. Mai 1949 statt.

(2) Die Erhebung erstreckt sich auf alle Betriebe, die nach den Angaben bei der Betriebszählung vom 22. Mai 1949 Bodenfräsen oder Schlepper besaßen oder benutzten.

§ 2

Die Landesbehörden sorgen für die einheitliche Durchführung der Zählung durch die Gemeinden und treffen die hierfür erforderlichen Bestimmungen.

§ 3

Alle mit der Zählung befassten Stellen und Personen sind gegen jedermann zur Verschwiegenheit über die bei der Zählung zu ihrer Kenntnis kommenden Angelegenheiten und Verhältnisse der einzelnen Betriebe verpflichtet; sie dürfen diese Kenntnis nicht zu anderen als den mit der Zählung verbundenen oder von dem Bundesminister für Ernährung, Landwirtschaft und Forsten bestimmten statistischen Zwecken verwenden. Die Verwendung zu steuerlichen Zwecken ist unzulässig.

§ 4

(1) Bei der Zählung sind als Vordrucke zu verwenden:

1. Erhebungsbogen über die Benutzung betriebseigener Bodenfräsen und Schlepper in landwirtschaftlichen, forstwirtschaftlichen und gärtnerischen Betrieben (Anlage I);
2. Erhebungsbogen über die Benutzung nicht betriebseigener (genossenschaftlicher, gemeinschaftlicher oder betriebsfremder) Schlepper in landwirtschaftlichen, forstwirtschaftlichen und gärtnerischen Betrieben (Anlage II).

(2) Die Erhebungsbogen sind von dem Inhaber eines Betriebes im Sinne des § 1 Abs. 2 oder von dem Stellvertreter des Inhabers auszufüllen und zu unterzeichnen.

(3) Die Beschaffung und Zuleitung der Erhebungspapiere an die Gemeinden liegt den Statistischen Landesämtern ob.

§ 5

Die ausgefüllten Erhebungspapiere dürfen nur mit Zustimmung des Statistischen Amtes des Vereinigten Wirtschaftsgebietes vernichtet werden.

Bonn, den 27. Februar 1950.

Der Bundesminister
für Ernährung, Landwirtschaft und Forsten
Dr. Niklas

Landwirtschaftliche Betriebszählung; hier:
Schleppererhebung
RdVerf. dMfLw. uF vom 9. 3. 1950 — II D Nr. 373/50 —
Rheinland-Pfalz

Wortlaut der zweiten gemeinsamen Anordnung des Ministers für Landwirtschaft, Weinbau und Forsten und des Ministers für Finanzen und Wiederaufbau vom 9. 3. 1950 zur Durchführung des Gesetzes über eine landwirtschaftliche Betriebszählung im Lande Rheinland-Pfalz.

Auf Grund des § 2 des Gesetzes über eine Landwirtschaftliche Betriebszählung im Lande Rheinland-Pfalz vom 21. April 1949 (GvBl. S. 149) wird in Verbindung mit Artikel 129 Abs. 2 des Grundgesetzes angeordnet:

§ 1

(1) Am 14. April 1950 findet im Lande Rheinland-Pfalz eine Erhebung über die Benutzung von Bodenfräsen und Schleppern in landwirtschaftlichen, forstwirtschaftlichen und gärtnerischen Betrieben als Nacherhebung zu der allgemeinen landwirtschaftlichen Betriebszählung vom 22. Mai 1949 statt.

(2) Die Erhebung erstreckt sich auf alle Betriebe, die nach den Angaben bei der Betriebszählung vom 22. Mai 1949 Bodenfräsen oder Schlepper besaßen oder benutzten.

§ 2

Die zuständigen Behörden sorgen für die einheitliche Durchführung der Zählung durch die Gemeinden und treffen die hierfür erforderlichen Bestimmungen.

§ 3

Alle mit der Zählung befassten Stellen und Personen sind gegen jedermann zur Verschwiegenheit über die bei der Zählung zu ihrer Kenntnis kommenden Angelegenheiten und Verhältnisse der einzelnen Betriebe verpflichtet; sie dürfen diese Kenntnis nicht zu anderen als den mit der Zählung verbundenen oder vom Minister für Landwirtschaft, Weinbau und Forsten bestimmten statistischen Zwecken verwenden. Die Verwendung zu steuerlichen Zwecken ist unzulässig.

§ 4

(1) Bei der Zählung sind als Vordrucke zu verwenden:

1. Erhebungsbogen über die Benutzung betriebseigener Bodenfräsen und Schlepper in landwirtschaftlichen, forstwirtschaftlichen und gärtnerischen Betrieben;
2. Erhebungsbogen über die Benutzung nicht betriebseigener (genossenschaftlicher, gemeinschaftlicher oder betriebsfremder) Schlepper in landwirtschaftlichen, forstwirtschaftlichen und gärtnerischen Betrieben.

(2) Die Erhebungsbogen sind von dem Inhaber eines Betriebes im Sinne des § 1 Absatz 2 oder von dem Stellvertreter des Inhabers auszufüllen und zu unterzeichnen.

(3) Die Beschaffung und Zuleitung der Erhebungspapiere an die Gemeinden liegt dem Statistischen Landesamt ob.

§ 5

Das Statistische Landesamt ist ermächtigt, notwendige ergänzende Bestimmungen zu erlassen.

Auszug
aus dem
Badischen Gesetz- und Verordnungsblatt
Regierungsblatt der Landesregierung Baden
Nr. 4, 5. Jahrgang vom 17. Februar 1950

Zweite Landesverordnung
zur Durchführung des Landesgesetzes über eine
Landwirtschaftliche Betriebszählung in Baden
vom 27. April 1949 (Bad. GVBl. S. 181)
vom 2. Dezember 1949

Auf Grund der § 1 und 6 des Landesgesetzes über eine Landwirtschaftliche Betriebszählung in Baden vom 27. April 1949 (Bad. GVBl. S. 181) wird bestimmt:

§ 1

(1) Bis spätestens Ende Februar 1950 findet im Lande Baden als Nacherhebung zu der allgemeinen landwirtschaftlichen Betriebszählung vom 22. Mai 1949 eine Erhebung über die Benutzung von Bodenfräsen und Schleppern in land-, forst- und gartenbauwirtschaftlichen Betrieben statt.

(2) Die Erhebung erstreckt sich auf alle Betriebe, die nach den Angaben der Betriebszählung vom 22. Mai 1949 Bodenfräsen oder Schlepper besaßen oder benutzten.

§ 2

(1) Bei der Zählung sind die vom Statistischen Landesamt Baden herausgegebenen Zählpapiere zu verwenden. Ihr Inhalt ist für die Zählung massgebend.

(2) Die Angaben zur Erhebung sind in den Betriebsbogen einzutragen. Die Pflicht zur Angabe liegt den Inhabern von Betrieben im Sinne des § 1 Abs. 2 oder ihren Stellvertretern ob; sie haben die Vollständigkeit und Richtigkeit unterschriftlich zu bestätigen. Die Beschaffung und Zuleitung der Erhebungspapiere an die Gemeinden liegt dem Statistischen Landesamt ob.

§ 3

Für die Durchführung der Zählung findet die im Landesgesetz über eine Landwirtschaftliche Betriebszählung in Baden vom 27. April 1949 und in der Ersten Landesverordnung zur Durchführung des Landesgesetzes über eine Landwirtschaftliche Betriebszählung in Baden vom 17. Mai 1949 enthaltenen Bestimmungen Anwendung.

Freiburg i. B., den 2. Dezember 1949.

Die Landesregierung
Wohleb

**Auszug
aus dem
Regierungsblatt für das Land Württemberg-Hohenzollern
Nr. 15 vom 29. März 1950**

**Zweite Verordnung
des Landwirtschaftsministeriums zur Durchführung des Gesetzes über eine
Landwirtschaftliche Betriebszählung
vom 9. März 1950**

Auf Grund des § 7 des Gesetzes zur Durchführung einer Landwirtschaftlichen Betriebszählung in Württemberg-Hohenzollern vom 4. März 1949 (RegBl. S. 80) wird im Einvernehmen mit dem Innenministerium verordnet:

§ 1

(1) Am 14. April 1950 findet in Württemberg-Hohenzollern als Nacherhebung zu der allgemeinen Landwirtschaftlichen Betriebszählung vom 22. Mai 1949 eine Erhebung über die Benutzung von Bodenfräsen und Schleppern in land-, forst- und gartenbauwirtschaftlichen Betrieben statt. tt.

(2) Die Erhebung erstreckt sich auf alle Betriebe, die nach den Angaben bei der Betriebszählung vom 22. Mai 1949 Bodenfräsen oder Schlepper besaßen oder benutzten.

§ 2

Das Statistische Landesamt sorgt für die einheitliche Durchführung der Zählung durch die Gemeinden.

§ 3

Alle mit der Zählung befassten Stellen und Personen, insbesondere die Gemeindeverwaltungen, sind gegen jedermann zur Verschwiegenheit über die bei der Zählung zu ihrer Kenntnis kommenden Angelegenheiten und Verhältnisse der einzelnen Betriebe verpflichtet. Sie dürfen diese Kenntnis nicht zu anderen als den mit der Zählung verbundenen oder vom Landwirtschaftsministerium bestimmten statistischen Zwecken verwenden. Die Verwendung zu steuerlichen Zwecken ist unzulässig.

§ 4

(1) Bei der Zählung sind die vom Statistischen Landesamt herausgegebenen Vordrucke zu verwenden, und zwar

Erhebungsbogen I über die Benutzung betriebseigener Bodenfräsen und Schlepper in land-, forst- und gartenbauwirtschaftlichen Betrieben,

Erhebungsbogen II über die Benutzung nicht betriebseigener (genossenschaftlicher, gemeinschaftlicher oder betriebsfremder) Schlepper in land-, forst- und gartenbauwirtschaftlichen Betrieben.

(2) Die Erhebungsbogen sind von dem Inhaber eines Betriebes im Sinne des § 1 Absatz 2 oder von dem Stellvertreter des Inhabers auszufüllen und zu unterzeichnen.

(3) Die Beschaffung und Zuleitung der Erhebungspapiere an die Gemeinden obliegt dem Statistischen Landesamt.

§ 5

Die ausgefüllten Erhebungspapiere dürfen nur mit Zustimmung des Statistischen Landesamtes vernichtet werden.

Tübingen, den 9. März 1950

Dr. Weiss

Statistisches Landesamt



--	--	--	--

Für die Bearbeitung freilassen

Erhebung über die Benutzung von Betriebseigenen Bodenfräsen
und Schleppern in den landwirtschaftlichen, forstwirtschaftlichen und gärtnerischen Betrieben
am 14. April 1950

Aufgrund des § 1 des Gesetzes über eine landwirtschaftliche Betriebszählung vom 2. April 1949 (WiGBl. Nr. 10, S. 54) und der 2. Verordnung zur Durchführung des Gesetzes über eine landwirtschaftliche Betriebszählung vom 27. Februar 1950 (Bundesanzeiger Nr. 47 S. 1) wird am 14. April 1950 eine Schleppererhebung in den Ländern Bayern, Hessen, Niedersachsen, Nordrhein-Westfalen, Schleswig-Holstein, Württemberg-Baden, Bremen und Hamburg durchgeführt. Die Angaben dürfen gemäß § 3 der Verordnung vom 27. Februar 1950 nur zu statistischen Zwecken verwendet werden. Die Verwendung zu steuerlichen Zwecken ist unzulässig.

Von jedem Eigentümer eines oder mehrerer Schlepper oder Bodenfräsen, die am 22. Mai 1949 in seinem landwirtschaftlichen, forstwirtschaftlichen oder gärtnerischen Betrieb vorhanden waren, sind die folgenden Fragen zu beantworten.

Name: Vorname:
Kreis: Gemeinde: Betriebsort:

A. Angaben über betriebseigene Bodenfräsen.

Als Bodenfräsen gelten nur solche Maschinen, die ausschließlich zum Fräsen und nicht für andere Arbeiten benutzt werden können. Für diese Bodenfräsen sind nur in diesem Abschnitt (A) des Fragebogens Angaben zu machen.

Baujahr	Stärke in PS	Arbeitsstunden oder Tage insgesamt im Kalenderjahr 1949	
		Stunden	oder Tage
1.
2.
3.

(Für jede Bodenfräse einzeln angeben, nur wenn Stunden nicht angegeben werden können, sind Arbeitstage einzusetzen).

B. Angaben über betriebseigene Schlepper einschließlich der Einachs-Kleinschlepper

Die Fragen 1 bis 14 sind nach dem Stand vom 22. Mai 1949 und für jeden Schlepper einzeln in der vorgesehenen Spalte zu beantworten.	Erster Schlepper	Zweiter Schlepper	Dritter Schlepper	Vierter*) Schlepper
1. Baujahr des Schleppers (Kraftfahrzeugbrief)				
2. Stärke in PS (.)				
3. a) Ist das Fahrzeug zugelassen? (ja/nein)				
b) Kennzeichen-Nummer (Nummernschild)				
4. Höchstgeschwindigkeit (Angaben in km/Std.)				
5. Einachsschlepper (Zweiradschlepper) (ja/nein)				
6. Zweachsschlepper (3- und 4-Radschlepper) . . (ja/nein)				
a) nur mit Luftbereifung (ja/nein)				
b) nur mit Eisenrädern (ja/nein)				
c) mit Luftreifen und auswechselbaren Eisenrädern (ja/nein)				
d) sonstige Bereifung (ja/nein)				
7. Hat der Schlepper Vierradantrieb? (ja/nein)				
8. Raupenschlepper (ja/nein)				
Ausrüstung des Schleppers mit (Fragen 9-14)				
9. Zapfwelle (ja/nein)				
10. Riemenscheibe (ja/nein)				
11. Mähbalken (ja/nein)				
12. Frässhwanz (ja/nein)				
13. Seilwinde (ja/nein)				
14. Kraftheber (ja/nein)				

Anmerkung*): Sind in einem Betrieb mehr als 4 Schlepper vorhanden, so ist bei der Gemeindebehörde ein weiterer Erhebungsbogen anzufordern, in dem außer der Anschrift nur die Fragen 1 - 16 im Abschnitt B zu beantworten sind.

Statistisches Landesamt



--	--	--	--

Für die Bearbeitung freilassen

Erhebung über die Benutzung von betriebsfremden, anteiligen oder genossenschaftlichen Schleppern in den landwirtschaftlichen, forstwirtschaftlichen und gärtnerischen Betrieben am 14. April 1950

Aufgrund des § 1 des Gesetzes über eine landwirtschaftliche Betriebszählung vom 2. April 1949 (WiGBI. Nr. 10, S. 54) und der 2. Verordnung zur Durchführung des Gesetzes über eine landwirtschaftliche Betriebszählung vom 27. Februar 1950 (Bundesanzeiger Nr. 47 S. 1) wird am 14. April 1950 eine Schleppererhebung in den Ländern Bayern, Hessen, Niedersachsen, Nordrhein-Westfalen, Schleswig-Holstein, Württemberg-Baden, Bremen und Hamburg durchgeführt. Die Angaben dürfen gemäß § 3 der Verordnung vom 27. Februar 1950 nur zu statistischen Zwecken verwendet werden. Die Verwendung zu steuerlichen Zwecken ist unzulässig. Von jedem Betriebsinhaber, der nach seinen Angaben vom 22. Mai 1949 (Landwirtschaftliche Betriebszählung) einen Schlepper geliehen, gemietet, gemein- oder genossenschaftlich oder im Lohnverfahren benutzt hat, sind die folgenden Fragen zu beantworten.

Name: **Vorname:**

Kreis: **Gemeinde:** **Betriebsort:**

1. Adresse des Schleppereigentümers:

(Bei mehreren Verleihern sind jeweils die entsprechenden Adressen der Schleppereigentümer anzugeben).

a) Name: b)

Ort:

Straße und Nr.

Kreis:

2. Ist der Eigentümer des Schleppers:

a) Landwirt? (ja/nein) b) Eine Genossenschaft? (ja/nein)

c) Gewerblicher Unternehmer? (ja/nein) d) Gemeinschaft von Landwirten? (ja/nein)

3. Ist der Benutzer an dem Schlepper beteiligt durch:

a) Genossenschaft? (ja/nein) b) Anteiligen Mitbesitz? (ja/nein)

4. Für welche Arbeiten wurden geliehene, anteilige oder genossenschaftliche Schlepper benutzt?

(Zutreffendes unterstreichen)

Pflügen, sonstige Bodenbearbeitung, Saat- und Pflegearbeiten, Getreide-, Heu- und Hackfruchternte, Ernteabfuhr, Mistfahren, Kultur- und Transportarbeit in der Forstwirtschaft, andere Transportarbeiten.

5. Wieviel Stunden oder Tage wurde der Schlepper in Ihrem Betrieb im Kalenderjahr 1949 (ohne Druscharbeiten) benutzt? (Falls Arbeitsstunden nicht angegeben werden können, sind ausnahmsweise Arbeitstage einzusetzen; es sind also entweder Stunden insgesamt oder Tage insgesamt anzugeben.)

Stunden oder Tage

6. Die Vergütung erfolgte in:

a) Stundengebührensätzen (ja/nein) b) Flächen- oder Stucklohn (ja/nein)

c) Anteiligen Unkosten (ja/nein) d) Entgelt u. Arbeitshilfe im Betrieb des Verleihers (ja/nein)

7. Welcher Betrag wurde im Kalenderjahr 1949 für die Benutzung (ohne Druscharbeiten) bezahlt:

DM

8. Wie groß waren die Anbauflächen für Nach- und Zwischenkulturen im Kalenderjahr 1949?

(zur menschlichen Ernährung, Futtergewinnung, Gründüngung oder Samengewinnung)

..... Hektar Ar

Ort: , den April 1950

Ich erkläre, daß ich die vorstehenden Angaben vollständig und wahrheitsgemäß gemacht habe.

.....
Unterschrift des Betriebsinhabers (Betriebsleiters)

E r h e b u n g

über die Benutzung von betriebseigenen Schleppern und Bodenfräsen sowie betriebsfremden Schleppern in landwirtschaftlichen, forstwirtschaftlichen und gärtnerischen Betrieben mit mindestens einem halben Hektar Gesamtbetriebsfläche

am 14. April 1950

Anweisung für die Gemeindebehörden

Rechtsgrundlagen: Die Erhebung wird auf Grund des Gesetzes über eine landwirtschaftliche Betriebszählung vom 2. April 1949 (WiGBI. Nr. 10 S. 54) und der Zweiten Verordnung zur Durchführung dieses Gesetzes vom 27. Februar 1950 (Bundesanzeiger Nr. 47, S. 1) am 14. April 1950 als Nacherhebung zur Landwirtschaftlichen Betriebszählung 1949 durchgeführt.

Laut § 3 der Verordnung dürfen die Angaben nicht zu anderen als den mit der Erhebung verbundenen oder für die vom Bundesminister für Ernährung, Landwirtschaft und Forsten bestimmten **statistischen Zwecke** verwendet werden.

Die Verwendung zu steuerlichen Zwecken ist unzulässig.

Nach § 3 der Verordnung sind alle mit der Zählung befaßten Stellen und Personen zur **Verschwiegenheit** über die bei der Zählung zu ihrer Kenntnis kommenden Angelegenheiten und Verhältnisse der einzelnen Betriebe verpflichtet.

Zweck der Erhebung: Die Ergebnisse der Erhebung sollen über den Einsatz der Schlepper und über die damit in Zusammenhang stehenden Fragen der Landtechnik in landwirtschaftlichen, forstwirtschaftlichen und gärtnerischen Betrieben Aufschluß geben. Diese Kenntnisse sind für die Landwirtschaftsverwaltung, für den Berufsstand und die Wissenschaft notwendig.

Umfang der Erhebung: Die Erhebung erstreckt sich auf alle landwirtschaftlichen, forstwirtschaftlichen und gärtnerischen Betriebe mit 0,5 und mehr ha Gesamtbetriebsfläche, **die nach dem Stande vom 22. Mai 1949** (Termin der Landwirtschaftlichen Betriebszählung) einen oder mehrere betriebseigene Schlepper oder Bodenfräsen besaßen oder einen betriebsfremden Schlepper benutzten. **Schlepper, die nach diesem Tag gekauft wurden, dürfen nicht mitgezählt werden, während diejenigen Schlepper, die nach dem 22. Mai 1949 verkauft worden sind, beim Betrieb des Verkäufers zu zählen sind. Dies gilt auch für betriebseigene Bodenfräsen.**

Vorbereitung der Erhebungsbogen: Auf Grund der übersandten Adressenlisten, in denen die Anschriften der Eigentümer betriebseigener Schlepper und Bodenfräsen sowie die Anschriften der Benutzer von betriebsfremden Schleppern getrennt aufgeführt sind, ist auf jedem Erhebungsbogen der Name und Vorname, der Kreis, die Gemeinde und der Betriebsort des Betriebsinhabers einzutragen

Vor dem Ausfüllen des Kopfes der Erhebungsbogen und der Verteilung derselben an die Betriebsinhaber ist zu prüfen, ob die Angaben in den Adressenlisten richtig und vollständig sind. Wenn Inhaber von landwirtschaftlichen, forstwirtschaftlichen und gärtnerischen Betrieben, die am **22. Mai 1949** (Termin der Landwirtschaftlichen Betriebszählung) einen betriebseigenen Schlepper besaßen, nicht in der Adressenliste aufgeführt sind, so ist diesen trotzdem ein Erhebungsbogen I auszuhändigen und **die Adressenliste zu ergänzen.**

Nach diesem Termin (22. Mai 1949) neu angeschaffte Schlepper (Bodenfräsen) werden bei dieser Erhebung **nicht erfaßt.**

Nicht erfaßt werden ferner Schlepper (Bodenfräsen), deren Eigentümer eine bewirtschaftete Bodenfläche haben, **die kleiner als 0,5 ha ist.**

Durchführung : Die Durchführung der Erhebung innerhalb jedes Gemeindebezirks ist Aufgabe der Gemeinden. Die Gemeindebehörden sorgen für die **rechtzeitige Verteilung und vollzählige Wiedereinsammlung** der Erhebungsbogen I und II anhand der mit den Erhebungsbogen übersandten Adressenlisten. Bei der Verteilung ist besonders darauf zu achten, daß keine Verwechslungen der Erhebungsbogen I und II vorkommen.

Der Erhebungsbogen I ist für Betriebe mit **betriebseigenen** Schleppern und Bodenfräsen bestimmt, d. h. für Betriebe, deren Schlepper (Bodenfräsen) zum Inventar des Betriebes gehören. (Eigentumsvorbehalte bei Abzahlungsgeschäften bleiben hierbei außer Betracht, d. h. die Schlepper sind als betriebseigene Schlepper zu zählen.)

Der Erhebungsbogen II ist für die Betriebe bestimmt, die nach ihren eigenen Angaben zur Landwirtschaftlichen Betriebszählung vom 22. Mai 1949 **einen betriebsfremden Schlepper geliehen oder gemietet hatten bzw. gemein- oder genossenschaftlich oder im Lohnverfahren benutzten.**

Mit der Verteilung und Wiedereinsammlung der Erhebungsbogen sind besonders verantwortungsbewußte und fachlich interessierte Personen (Zähler) zu beauftragen.

Sind in einem Betrieb **mehr als 4 Schlepper** vorhanden, so ist ein **weiterer Erhebungsbogen I** zur Beantwortung der Fragen 1 bis 16 für weitere Schlepper auszuhändigen. Dieser Erhebungsbogen ist als „**Zusatzbogen**“ zum Erhebungsbogen I des mit der **gleichen Anschrift zu bezeichnenden Betriebes zu kennzeichnen und mit diesem zusammenzuheften.** Die weiteren Fragen (außer 1 bis 16) sind im Zusatzbogen nicht zu beantworten.

Nach der Wiedereinsammlung der Erhebungsbogen ist zunächst anhand der Adressenlisten die Vollzähligkeit festzustellen. Die Bogen sind darauf durchzusehen, ob sie ausgefüllt und vom Betriebsinhaber oder dessen Vertreter unterschrieben sind. Alsdann sind alle Erhebungsbogen anhand der „Anweisung für die Überprüfung der Erhebungsbogen I und II durch die Zähler und Gemeindebehörden“ zu überprüfen. Fehlende oder offenbar falsche Antworten sind durch Rückfragen beim Betrieb zu berichtigen.

Erhebungspapiere : Die Gemeinden erhalten folgende Erhebungsformulare.

- 1a) Erhebungsbogen I (Drucksache S 1) über die Benutzung von betriebseigenen Bodenfräsen und Schleppern in landwirtschaftlichen, forstwirtschaftlichen und gärtnerischen Betrieben (mit mindestens 0,5 ha Gesamtbetriebsfläche).
- b) Adressenlisten der Eigentümer von Schleppern und Bodenfräsen für die jeweilige Gemeinde.
- 2a) Erhebungsbogen II (Drucksache S 2) über die Benutzung von betriebsfremden, anteiligen gemein- oder genossenschaftlichen Schleppern in landwirtschaftlichen, forstwirtschaftlichen und gärtnerischen Betrieben (mit mindestens 0,5 ha Gesamtbetriebsfläche).
- b) Adressenlisten der Benutzer von betriebsfremden Schleppern für die jeweilige Gemeinde.
- 3) Anweisung für die Gemeindebehörden (Drucksache S 3).
- 4) Anweisung für die Überprüfung der Erhebungsbogen I und II durch die Zähler und Gemeindebehörden (Drucksache S 4).

Nach Eingang der Drucksachen ist anhand der Adressenlisten zu prüfen, ob die Erhebungsbogen dem Bedarf entsprechen. Fehlende Erhebungsbogen sind sofort bei der Kreisverwaltung nachzufordern.

Arbeitsplan und Termine für die Gemeindebehörden

- | | |
|---------------------------|---|
| 13. April: | Zustellung der Erhebungsbogen an die Betriebe. |
| 17. April: | Wiedereinsammlung der Erhebungsbogen. |
| 18. bis 21. April: | Prüfung der Erhebungsbogen auf Vollzähligkeit und Vollständigkeit der Angaben anhand der Adressenlisten und der Prüfungsanweisung für die Zähler und Gemeindebehörden. Es ist darauf zu achten, daß jeder Erhebungsbogen vom Betriebsinhaber oder dessen Vertreter unterschrieben ist. |
| 22. April: | Absendung der Erhebungsbogen und Adressenlisten an die Kreisverwaltung. |

Anweisung für die Überprüfung der Erhebungsbogen I und II durch die Zähler und Gemeindebehörden

Bei der Ausfüllung der Erhebungsbogen I und II sind die nachstehend angegebenen Hinweise besonders zu beachten.

Erhebungsbogen I

Teil A: Hier dürfen nur Bodenfräsen angegeben sein, die keine Anhängvorrichtung zum Betrieb anderer Ackergeräte haben, die also nur zum Fräsen und nicht für andere Arbeiten Verwendung finden können. Sind die „Bodenfräsen“ auch für andere Arbeiten geeignet, müssen sie im Teil B unter Ziffer 5 eingetragen werden (Einachsschlepper).

Teil B: Fragen 1—16: Jede der Fragen 1 bis 16 des Erhebungsbogens I, Teil B, muß beantwortet werden. Bei fehlenden oder offensichtlich falschen Angaben sind die Betriebsinhaber zu befragen; die Antworten sind nachzutragen bzw. richtigzustellen. Wichtig ist dabei, daß jede dieser Fragen für die gleiche Anzahl von Schleppern beantwortet ist. **Beispiel:** Wenn ein Betrieb drei Schlepper hat, so ist bei Frage 1 für alle drei Schlepper jeweils das Baujahr einzutragen. Für jede der Fragen 2 bis 16 müssen dann ebenfalls drei Antworten vorhanden sein, und zwar in der gleichen Reihenfolge wie bei Frage 1. Dieser Hinweis ist besonders bei den Fragen 15 bis 16 zu beachten.

Frage 6 d: Bei Frage 6d sind die Antworten für Schlepper mit Elastikbereifung (Vollgummibereifung) oder verschiedener Bereifung (d. h. Vollgummibereifung mit Eisenrädern oder Luftbereifung) einzutragen.

Fragen 15, 15 a, 15 b, 15 c: Die Beantwortung der Frage 15 muß darauf überprüft werden, daß keine Verwechslungen zwischen Stunden und Tagen vorgekommen sind. Die Angaben sind nur in Stunden oder nur in Tagen und in den richtigen Spalten zu machen.

Die Frage 15 muß beantwortet sein. Von den drei Fragen 15a, 15b und 15c muß mindestens eine beantwortet sein.

Die Beantwortung der übrigen Fragen des Erhebungsbogens I ist ebenfalls sorgfältig auf Richtigkeit und Vollständigkeit zu überprüfen. In Zweifelsfällen ist beim Betriebsinhaber Rückfrage zu halten, damit falsche Angaben richtiggestellt und unvollständige Eintragungen ergänzt werden können.

Zusatzbogen: Falls ein Zusatzbogen I (nur bei Betrieben mit mehr als 4 betriebseigenen Schleppern) ausgehändigt wurde, so ist darauf zu achten, daß auf diesem außer der gleichen Anschrift der Vermerk „Zusatzbogen“ steht. Im Zusatzbogen sind nur die Fragen 1 bis 16 zu beantworten.

Frage 20: Die Frage 20 nach den Anbauflächen für Nach- und Zwischenkulturen muß zutreffendenfalls beantwortet sein. Diese Angabe wird für die Aufbereitung der Erhebung benötigt.

Erhebungsbogen II

Fragen 1—7: Im Erhebungsbogen II müssen die Fragen 1 bis 7 auf jeden Fall beantwortet sein. Auch hier sind fehlende Angaben nachzuholen und offensichtlich falsche Antworten durch Rückfragen beim Betrieb richtigzustellen. Die Frage 3 b ist nur dann mit ja zu beantworten, wenn der Benutzer des Schleppers Miteigentümer ist.

Frage 8: Die Frage 8 nach den Anbauflächen für Nach- und Zwischenkulturen muß zutreffendenfalls beantwortet sein. Diese Angabe wird für die Aufbereitung der Erhebung benötigt.