

Volkswirtschaftliche Gesamtrechnungen

Input-Output-Rechnung

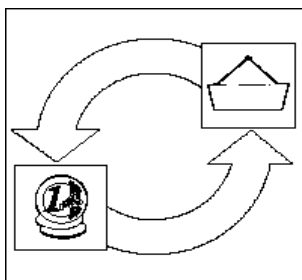

1999

Erscheinungsfolge unregelmäßig
Erschienen im März 2004

Fachliche Informationen zu diesem Produkt können Sie direkt beim Statistischen Bundesamt erfragen:
Gruppe III C, Telefon: +49 (0) 611 / 75 22 70 oder +49 (0) 611 / 75 25 20, Fax: +49 (0) 611 / 75 39 52 oder
E-Mail: input-output@destatis.de

© Statistisches Bundesamt, Wiesbaden 2004

Für nichtgewerbliche Zwecke sind Vervielfältigung und unentgeltliche Verbreitung, auch auszugsweise, mit Quellenangabe gestattet. Die Verbreitung, auch auszugsweise, über elektronische Systeme/Datenträger bedarf der vorherigen Zustimmung. Alle übrigen Rechte vorbehalten.

Inhalt

	Seite
Vorbemerkung	5
Abkürzungen, Zeichenerklärung	7
 Textteil	
1 Allgemeine Hinweise zur Input-Output-Rechnung	
1.1 Aufgaben und Anwendungszweck	8
1.2 Veröffentlichungsprogramm	10
1.3 Preiskonzepte	12
 2 Abgrenzung der Volkswirtschaft, Darstellungseinheiten und ihre Zusammenfassung	
2.1 Volkswirtschaft	24
2.2 Darstellungseinheiten	25
2.3 Wirtschaftsbereiche, Produktionsbereiche, Gütergruppen	25
 3 Erläuterungen zu den dargestellten Tatbeständen	
3.1 Aufkommen an Waren und Dienstleistungen	26
3.1.1 Produktionswerte	26
3.1.2 Importe von Waren und Dienstleistungen	27
3.1.3 Übergang von Herstellungspreisen auf Anschaffungspreise	27
3.1.4 Korrekturposten in der Aufkommenstabelle	28
3.2 Verwendung von Waren und Dienstleistungen zu Anschaffungspreisen	28
3.2.1 Vorleistungen	28
3.2.2 Konsumausgaben privater Haushalte und privater Organisationen ohne Erwerbszweck	29
3.2.3 Konsumausgaben des Staates	29
3.2.4 Bruttoanlageinvestitionen	29
3.2.5 Vorratsveränderungen und Nettozugang an Wertsachen	30
3.2.6 Exporte von Waren und Dienstleistungen	30
3.2.7 Korrekturposten in der Verwendungstabelle.....	30
3.3 Wertschöpfung zu Herstellungspreisen	31
3.3.1 Bruttowertschöpfung	31
3.3.2 Arbeitnehmerentgelt	31
3.3.3 Sonstige Produktionsabgaben	31
3.3.4 Sonstige Subventionen	31
3.3.5 Abschreibungen	31
3.3.6 Betriebsüberschuss	32
3.4 Erwerbstätige und Arbeitnehmer	32
3.5 Aufkommen und Verwendung von Energie	32
 4 Erläuterungen zur analytischen Auswertung der Input-Output-Tabellen	33

Tabellenteil

1	Input-Output-Tabellen	
1.1	Input-Output-Tabelle 1999 zu Herstellungspreisen – Inländische Produktion und Importe	44
1.2	Importmatrix 1999 zu cif-Preisen	56
1.3	Input-Output-Tabelle 1999 zu Herstellungspreisen – Inländische Produktion	68
2	Auswertungstabellen	
2.1	Input-Koeffizienten der Input-Output-Tabelle 1999 zu Herstellungspreisen - Inländische Produktion und Importe	80
2.2	Input-Koeffizienten der Input-Output-Tabelle 1999 zu Herstellungspreisen - Inländische Produktion	90
2.3	Inverse Koeffizienten der Input-Output-Tabelle 1999 zu Herstellungspreisen - Inländische Produktion und Importe	100
2.4	Inverse Koeffizienten der Input-Output-Tabelle 1999 zu Herstellungspreisen - Inländische Produktion	110
3	Zusatztabellen	
3.1	Erwerbstätige und Arbeitnehmer im Inland 1999 nach Produktionsbereichen	121
3.2	Verwendung von Energie 1999 nach Energieträgern und Produktionsbereichen bzw. Kategorien der letzten Verwendung	124
3.3	Konsumverflechtungstabelle 1999 zu Anschaffungspreisen	136
4	Basistabellen	
4.1	Aufkommenstabelle 1999 zu Herstellungspreisen mit Übergang auf Anschaffungspreise	140
4.2	Verwendungstabelle 1999 zu Anschaffungspreisen	150

Anhang

Übersicht 1:	Gliederung der Produktionsbereiche in den Input-Output-Tabellen	162
Übersicht 2:	Gliederung der Wirtschaftsbereiche in den Aufkommens- und Verwendungstabellen	166
Übersicht 3:	Gliederung der zusammengefassten Produktionsbereiche in den Input-Output-Tabellen und der zusammengefassten Wirtschaftsbe- reiche in den Aufkommens- und Verwendungstabellen	169
Übersicht 4:	Systematik der Energieträger	170
Übersicht 5:	Heizwert der Energieträger 1999 - Faktoren für die Umrechnung von spezifischen Mengeneinheiten in Wärmeeinheiten	173
Übersicht 6:	Gegenüberstellung ausgewählter neuer und bisheriger Begriffe in den deutschen Volkswirtschaftlichen Gesamtrechnungen	174
Hinweise auf ausgewählte Aufsätze in „Wirtschaft und Statistik“ über Volkswirtschaftliche Gesamtrechnungen mit Erläuterungen zu Tatbeständen, die in den Tabellen der Input-Output- Rechnung dargestellt werden		176

Vorbemerkung

Input-Output-Tabellen sollen einen detaillierten Einblick in die Güterströme und Produktionsverflechtungen in der Volkswirtschaft und mit der übrigen Welt geben. Sie dienen u.a. als Grundlage für Strukturuntersuchungen der Wirtschaft sowie für Analysen der direkten und indirekten Auswirkungen von Nachfrage-, Preis-, Lohnänderungen usw. auf die Gesamtwirtschaft und die einzelnen Bereiche. Darüber hinaus sind sie eine vielseitig verwendbare Basis für Vorausschätzungen der wirtschaftlichen Entwicklung. Sie werden ferner u.a. für internationale Vergleiche der Produktionsstrukturen und -ergebnisse in den Volkswirtschaften verwendet.

In diesem Heft der Reihe 2 „Input-Output-Rechnung“ der Fachserie 18 „Volkswirtschaftliche Gesamtrechnungen“ werden Ergebnisse der Input-Output-Rechnung für das Berichtsjahr 1999 veröffentlicht. Die Angaben wurden wie die in dieser Reihe bereits veröffentlichten Ergebnisse der Input-Output-Rechnung für die Berichtsjahre 1995, 1997 und 1998 nach den Methoden und Konzepten des Europäischen Systems Volkswirtschaftlicher Gesamtrechnungen - ESVG 1995 erstellt. Im Textteil dieser Fachserie wird ausführlich auf die Konzepte eingegangen. Vor 2000 in dieser Reihe veröffentlichte Tabellen sind wegen Unterschieden in den Methoden, Konzepten und Klassifikationen mit den Angaben in diesem Heft nur eingeschränkt vergleichbar.

Die Ergebnisse der Input-Output-Rechnung sind voll in das System Volkswirtschaftlicher Gesamtrechnungen integriert. Ihre Konzepte und Definitionen entsprechen denen, die in den jährlichen Konten und Standardtabellen der Volkswirtschaftlichen Gesamtrechnungen verwendet werden. Die hier dargestellten Ergebnisse der Input-Output-Rechnung 1999 sind voll auf den in Fachserie 18 „Volkswirtschaftliche Gesamtrechnungen“, Reihe 1.3 „Konten und Standardtabellen (Hauptbericht) 2002“ veröffentlichten Rechenstand vom August 2003 abgestimmt. Einen Übergang von den Ergebnissen der Inlandsproduktsberechnung zu Ergebnissen der Input-Output-Rechnung und umgekehrt ermöglichen die Aufkommens- und Verwendungstabellen mit ihrer kombinierten Darstellung der Produktionswerte und Vorleistungen nach Gütergruppen und Wirtschaftsbereichen. Ferner enthält dieser Band detaillierte Angaben über Aufkommen und Verwendung von Energie nach Energieträgern, über Erwerbstätige und Arbeitnehmer nach Produktionsbereichen und über die Konsumausgaben privater Haushalte im Inland nach Gütergruppen und Verwendungszwecken (Konsumverflechtungstabelle). Auswertungstabellen mit Input-Koeffizienten und inversen Koeffizienten runden den Ergebnismachweis ab. Firmeninterne Lieferungen und Leistungen (sog. Weiterverarbeitungsproduktion) sind in den veröffentlichten Input-Output-Tabellen nicht berücksichtigt. Erscheint es für analytische Auswertungen sinnvoll die Weiterverarbeitungsproduktion zu berücksichtigen, wird das Statistische Bundesamt auf Anfrage eine Tabelle mit Angaben über die intermediäre Verwendung firmeninterner Lieferungen und Leistungen nach Gütergruppen und Produktionsbereichen für 1999 zur Verfügung stellen.

Das Veröffentlichungsprogramm der Input-Output-Rechnung umfasst folgende Tabellentypen:

- 1 Input-Output-Tabellen
 - 1.1 Input-Output-Tabelle zu Herstellungspreisen - Inländische Produktion und Importe
 - 1.2 Importmatrix zu cif-Preisen
 - 1.3 Input-Output-Tabelle zu Herstellungspreisen - Inländische Produktion
- 2 Auswertungstabellen
 - 2.1 Input-Koeffizienten der Input-Output-Tabelle - Inländische Produktion und Importe
 - 2.2 Input-Koeffizienten der Input-Output-Tabelle - Inländische Produktion
 - 2.3 Inverse Koeffizienten der Input-Output-Tabelle - Inländische Produktion und Importe
 - 2.4 Inverse Koeffizienten der Input-Output-Tabelle - Inländische Produktion
- 3 Zusatztabellen
 - 3.1 Erwerbstätige und Arbeitnehmer im Inland nach Produktionsbereichen
 - 3.2 Verwendung von Energie nach Energieträgern und Produktionsbereichen bzw. Kategorien der letzten Verwendung
 - 3.3 Konsumverflechtungstabelle zu Anschaffungspreisen
- 4 Basistabellen
 - 4.1 Aufkommenstabelle zu Herstellungspreisen mit Übergang auf Anschaffungspreise
 - 4.2 Verwendungstabelle zu Anschaffungspreisen

Im Tabellenteil der Fachserie 18, Reihe 2 sind die Aufkommens- und Verwendungstabellen nach 59 Gütergruppen und 59 Wirtschaftsbereichen, die Input-Output-Tabellen nach 59 Gütergruppen und 59 Produktionsbereichen gegliedert. Der Textteil dieser Fachserie enthält doppelseitige Übersichtstabellen nach 12 zusammengefassten Wirtschafts-, Produktionsbereichen und Gütergruppen. Eine ausführliche Beschreibung der Berechnungsmethoden enthält Fachserie 18, Reihe 2 für das Berichtsjahr 1997.

Die Wertangaben in den Tabellen des Tabellenteils werden in Millionen Euro (Mill. EUR) dargestellt. Die Wertangaben in den Textteiltabelle werden in Milliarden Euro (Mrd. EUR) mit einer Nachkommastelle dargestellt. Bei der Addition von Ergebnissen können Abweichungen durch Rundungen entstehen.

Das in der Bundesrepublik Deutschland verfügbare statistische Ausgangsmaterial weist für die Aufstellung von Input-Output-Tabellen für Teilbereiche erhebliche Lücken auf, die durch Schätzungen geschlossen werden mussten. Der Zuverlässigkeitsgrad der sehr detaillierten Einzelergebnisse der Input-Output-Tabellen entspricht aus diesem Grunde nicht immer dem, der sonst für Veröffentlichungen in den Volkswirtschaftlichen Gesamtrechnungen als Maßstab zugrunde gelegt wird. Dies sollte bei der Verwendung der Ergebnisse beachtet werden.

Im Internet finden sie die Input-Output-Rechnung über die Homepage des Statistischen Bundesamtes <http://www.destatis.de> unter dem Stichwort „Volkswirtschaftliche Gesamtrechnungen“.

Übersicht zu den kostenfreien Online-Publikationen:

- mit Informationen zur Input-Output-Rechnung
 - Informations- und Kommunikationstechnologie (IKT) in gesamtwirtschaftlicher Betrachtung
 - Input-Output-Rechnung nach 12 Gütergruppen/Produktionsbereichen (aktuelles Berichtsjahr)
 - Informationen zur Input-Output-Rechnung: Instrument der Politikberatung
 - Das magische Dreieck der Input-Output-Rechnung
- zu anderen Themen der Volkswirtschaftlichen Gesamtrechnungen
 - Wichtige Zusammenhänge im Überblick
 - Ausgewählte lange Reihen ab 1970
 - Revision der Volkswirtschaftlichen Gesamtrechnungen 1999
 - Inlandsprodukt und Nationaleinkommen (Überblick über Berechnungsgrundlagen)
 - Einkommensrechnung (Methoden und Grundlagen)
 - Einkommen privater Haushalte

Umfassende Ergebnisse der Input-Output-Rechnung im Excel-Format sind als kostenpflichtige elektronische Produkte online über den Statistik-Shop - Themenbereich 8 „Volkswirtschaftliche und Umweltökonomische Gesamtrechnungen“ unter 81 „Volkswirtschaftliche Gesamtrechnungen des Bundes“ - erhältlich. Dieses Datenangebot der Input-Output-Rechnung ist umfangreicher als das der Fachserie 18, Reihe 2. Teilweise werden im Statistik-Shop die Ergebnisse der Input-Output-Rechnung in einer erweiterten Gliederung nach 71 Gütergruppen und 71 Produktionsbereichen dargestellt. Für verschiedene Tabellen werden zusätzlich Zeitreihen angeboten. Die Zeitreihen von Input-Output-Tabellen 1991 bis 2000 nach 71 Gütergruppen/Produktionsbereichen - bewertet in jeweiligen und konstanten Preisen - wurden im Rahmen eines Projektes des Statistischen Bundesamtes mit der Gesellschaft für Wirtschaftliche Strukturforschung mbH, Osnabrück, ermittelt und bereits 2002 veröffentlicht. Für die Berichtsjahre 1998 und 1999 beruhen die im Rahmen der Zeitreihe veröffentlichten Angaben auf einer Fortschreibung der Input-Output-Tabelle 1997 und sind nicht mit den in Fachserie 18, Reihe 2 und im Statistik-Shop veröffentlichten originär neu berechneten Ergebnissen der Input-Output-Rechnung 1998 und 1999 vergleichbar.

Übersicht zum Datenangebot zum Themenbereich 815 Input-Output-Rechnung im Statistik-Shop (die oben genannten Tabellentypen der einzelnen elektronischen Produkte stehen in Klammer):

kostenpflichtig:

- Input-Output-Rechnung 1999 nach 71 Gütergruppen/Produktionsbereichen (1.1 - 4.2)
- Input-Output-Rechnung 1998 nach 71 Gütergruppen/Produktionsbereichen (1.1 - 4.2)
- Input-Output-Rechnung 1997 nach 59 Gütergruppen/Produktionsbereichen (1.1 - 3.2, 4.1 - 4.2)
- Input-Output-Rechnung 1997 nach 71 Gütergruppen/Produktionsbereichen (1.1 - 3.2)
- Input-Output-Rechnung 1995 nach 59 Gütergruppen/Produktionsbereichen (1.1 - 3.2, 4.1 - 4.2)
- Input-Output-Rechnung 1995 nach 71 Gütergruppen/Produktionsbereichen (1.1 - 3.2)
- Input-Output-Tabellen - in jeweiligen Preisen - 1991 bis 2000 nach 71 Gütergruppen/Produktionsbereichen (1.1 - 1.3, 3.1)
- Input-Output-Tabellen - in Preisen von 1995 - 1991 bis 2000 nach 71 Gütergruppen/Produktionsbereichen (1.1 - 1.3, 3.1)
- Konsumverflechtungstabellen - 1991 bis 2001 nach 71 Gütergruppen und 41 Verwendungszwecken (3.3)

kostenfrei:

- Erläuterungen zur Input-Output-Rechnung
- Aufkommen und Verwendung von Energie - 1991 bis 1998 nach 30 Energieträgern/71 Produktionsbereichen (3.2)

Ab Berichtsjahr 1998 bietet das Statistische Bundesamt die Fachserie 18, Reihe 2 auch als kostenpflichtiges Online-Produkt im PDF-Format über den Statistik-Shop an.

Alle Angaben beziehen sich auf die Bundesrepublik Deutschland nach dem Gebietsstand seit dem 03.10.1990.

Abkürzungen

ADV	=	Automatische Datenverarbeitung
a.n.g.	=	anderweitig nicht genannt
cif	=	cost, insurance, freight
CPA	=	Classification of Products by Activity
DL	=	Dienstleistungen
DV	=	Datenverarbeitung
E	=	Elektro
EBM	=	Eisen, Blech, Metall
Erz.v.	=	Erzeugung von
ex	=	Teil aus
fob	=	free on board
Gew.v.	=	Gewinnung von
H.v.	=	Herstellung von
Mill.	=	Million(en)
Mrd.	=	Milliarde(n)
NE-	=	Nichteisen-
priv.Org.o.E.	=	private Organisationen ohne Erwerbszweck
Rep.v.	=	Reparaturen von
SIO	=	Systematisches Güterverzeichnis in Input-Output-Rechnungen
Verteilg.v.	=	Verteilung von
Vorl.	=	Vorleistungen
WZ 93	=	Klassifikation der Wirtschaftszweige mit Erläuterungen – Ausgabe 1993

Zeichenerklärung

- = nichts vorhanden oder - abweichend von der Zeichenerklärung anderer Veröffentlichungen des Statistischen Bundesamtes – weniger als die Hälfte von 1 in der letzten besetzten Stelle
- . = Zahlenwert unbekannt oder geheimzuhalten

1 Allgemeine Hinweise zur Input-Output-Rechnung

1.1 Aufgaben und Anwendungszweck

Die in diesem Bericht vorgelegten Aufkommenstabellen, Verwendungstabellen und Input-Output-Tabellen sind voll in die Volkswirtschaftlichen Gesamtrechnungen integriert. Dargestellt werden in diesen Tabellen, ebenso wie in der Inlandsproduktsberechnung nach der Entstehungs- und Verwendungsseite des Bruttoinlandsprodukts¹⁾, die Vorgänge der Produktion von Waren und Dienstleistungen und ihre Verwendung sowie die im Produktionsprozess entstandenen Einkommen. Über die Darstellung von Ergebnissen der Inlandsproduktsberechnung in Konten und damit zusammenhängenden Tabellen hinaus geben die Tabellen der Input-Output-Rechnung jedoch zusätzlich einen detaillierten, tief gegliederten Nachweis der produktions- und gütermäßigen Verflechtungen zwischen den Bereichen der Volkswirtschaft und mit der übrigen Welt.

Entsprechend der speziellen **Aufgabe** der Input-Output-Rechnung, ein quantitatives Bild der produktions- und gütermäßigen Verflechtung in der Volkswirtschaft zu geben, zeigen diese Tabellen im einzelnen,

- wie sich das gesamte Aufkommen an Gütern (Waren und Dienstleistungen) aus inländischer Produktion und aus Importen auf Gütergruppen verteilt,
- wie diese Güter verwendet werden, wobei zwischen der intermediären Verwendung (Verbrauch von Vorleistungsgütern) der einzelnen produzierenden Bereiche und der letzten Verwendung (Konsumausgaben von privaten Haushalten, privaten Organisationen ohne Erwerbszweck und des Staates, Bruttoanlageinvestitionen, Vorratsveränderungen und Nettzugang an Wertsachen sowie Exporte) unterschieden wird,

1) Siehe u. a. Statistisches Bundesamt, Volkswirtschaftliche Gesamtrechnungen, Fachserie 18, Reihe 1.3, Konten und Standardtabellen, Hauptbericht (jährlich).

- welche Einkommen im Zuge der Produktion in den einzelnen produzierenden Bereichen entstanden sind.

Die Aufkommens- und Verwendungstabellen und Input-Output-Tabellen können vielfältigen **Anwendungszwecken** im Rahmen der Wirtschaftsbeobachtung und gesamtwirtschaftlicher Analysen dienen (siehe Übersicht 1).

Die in tiefer Gütergliederung vorliegenden Ergebnisse können für Strukturuntersuchungen von Produktion, Vorleistungen, Investitionen, Konsum, Exporten usw. herangezogen werden und liefern im intertemporalen Vergleich Hinweise zur Erforschung des Strukturwandels. Durch die weit fortgeschrittene Harmonisierung von Konzepten und Klassifikationen, zumindest im Bereich der EU (verbindliche Vorgabe des Europäischen Systems Volkswirtschaftlicher Gesamtrechnungen, ESVG 1995 für alle Mitgliedstaaten der EU), können die Aufkommens- und Verwendungstabellen und Input-Output-Tabellen auch für Strukturuntersuchungen im internationalen Bereich zwischen Mitgliedstaaten genutzt werden.

Ferner eignen sich diese Tabellen z.B. für Untersuchungen über den Zusammenhang zwischen der Verbrauchernachfrage, dem Investitionsverhalten, der Auslands- und der Zwischennachfrage einerseits und der Produktion und Einkommensentstehung in den einzelnen produzierenden Bereichen andererseits. Die Ergebnisse können in makroökonomische Modelle einbezogen werden, um diese auf eine detaillierte Datengrundlage zu stellen. Dabei ist es unter den modellmäßigen Annahmen der Input-Output-Analyse mit Hilfe der Input-Output-Tabellen möglich, außer den direkten auch die indirekten Wirkungen von Nachfrage- und Kostenänderungen (z.B. aufgrund geänderter Importpreise oder Lohnsätze) auf die Produktionsstruktur und das Preisgefüge in der Volkswirtschaft zu untersuchen. Ein Vorteil der vorliegenden Tabellen besteht u.a. darin, dass die Ergebnisse in den Gesamtrahmen der Volkswirtschaftlichen Gesamtrechnungen eingefügt sind und in diesem Gesamtrahmen der Wirtschaftsanalyse zugrunde gelegt werden können.

Übersicht 1

Anwendungszwecke der Input-Output-Rechnung

Interne Anwendungszwecke in den Volkswirtschaftlichen Gesamtrechnungen	Externe Anwendungszwecke
Konsistenzprüfungen der Inlandsproduktsberechnung	Erforschung des Strukturwandels
Unterstützung bei der Berechnung von Aggregaten der Volkswirtschaftlichen Gesamtrechnungen in konstanten Preisen	Modellrechnungen im Rahmen der Input-Output-Analyse

Wichtig sind in diesem Zusammenhang ergänzende Tabellen über den Produktionsfaktor Arbeit (Erwerbstätige und Arbeitnehmer), die Verwendung von Energie und die Konsumausgaben der privaten Haushalte (Konsumverflechtungstabellen). Durch den Nachweis von Erwerbstätigen und Arbeitnehmern können Wirkungen auf die Beschäftigung in die Analyse mit einbezogen werden. Die Darstellung von Energieaufkommen und -verwendung in Wert- und Mengengrößen liefert in Kombination mit den Input-Output-Tabellen Informationen zu energie- und umweltpolitischen Fragestellungen. Die Konsumverflechtungstabellen zeigen die Konsumausgaben der privaten Haushalte im Inland nach Gütergruppen und Verwendungszwecken.

Als **Verwender** der Input-Output-Tabellen kommen staatliche und internationale Stellen, die empirische

Wirtschaftsforschung, Wirtschaftsverbände, Universitätslehrstühle, private Unternehmen und interessierte Einzelpersonen in Betracht.

Nicht zu unterschätzen ist ferner die **interne Aufgabe** der Aufkommens- und Verwendungstabellen und Input-Output-Tabellen in den Volkswirtschaftlichen Gesamtrechnungen. Die Tabellen liefern einen Rahmen für Konsistenzprüfungen der Ergebnisse der Entstehungs- und Verwendungsrechnung des Inlandsprodukts auch in tiefer Gliederung nach Gütergruppen. Sie stellen außerdem eine wichtige Voraussetzung für die Berechnungen in konstanten Preisen und damit auch für den Nachweis von Produktionswerten und Vorleistungen der einzelnen Bereiche in konstanten Preisen dar.

Übersicht 2 Veröffentlichungsprogramm der Input-Output-Rechnung

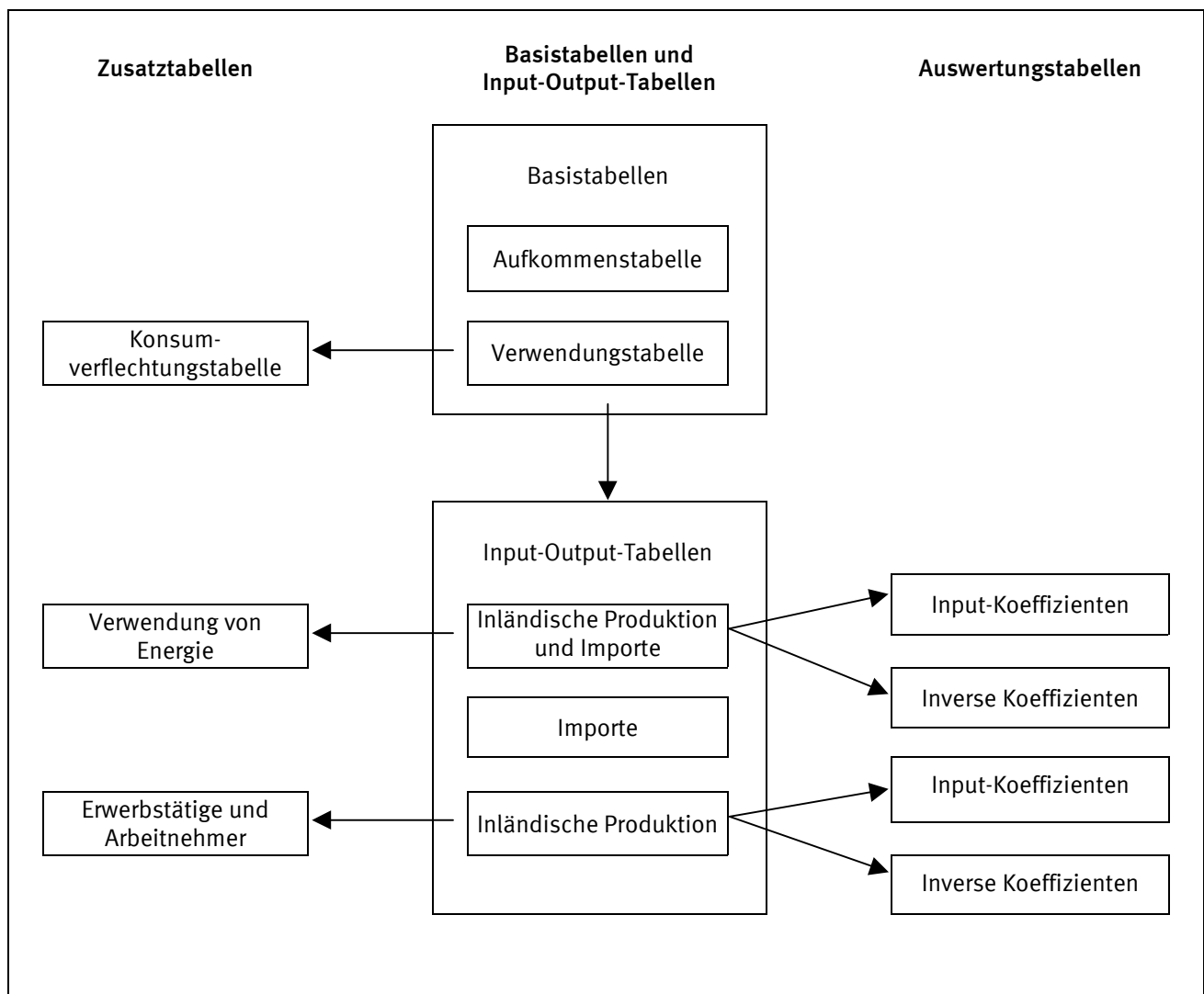

1.2 Veröffentlichungsprogramm

In Übersicht 2 ist das **Veröffentlichungsprogramm** der Input-Output-Rechnung dargestellt. Es folgen einige Erläuterungen zum Aufbau der Tabellen.

Das Programm umfasst zunächst die Input-Output-Tabellen sowie die Aufkommens- und Verwendungstabellen (Basistabellen). Es wird ergänzt um Zusatz- und Auswertungstabellen.

Im **Tabellenteil der Fachserie 18, Reihe 2** sind die Aufkommens- und Verwendungstabellen nach 59 Gütergruppen und 59 Wirtschaftsbereichen, Input-Output-Tabellen nach 59 Gütergruppen und 59 Produktionsbereichen gegliedert.

Der Textteil dieser Reihe enthält **Tabellen nach 12 zusammengefassten Bereichen:**

Tabelle 1: Aufkommenstabelle zu Herstellungspreisen mit Übergang auf Anschaffungspreise,

Tabelle 2: Verwendungstabelle zu Anschaffungspreisen,

Tabelle 3: Input-Output-Tabelle zu Herstellungspreisen - Inländische Produktion und Importe,

Tabelle 4: Importmatrix zu cif-Preisen,

Tabelle 5: Input-Output-Tabelle zu Herstellungspreisen - Inländische Produktion,

Tabelle 6: Input-Koeffizienten der Input-Output-Tabelle - Inländische Produktion,

Tabelle 7: Inverse Koeffizienten der Input-Output-Tabelle - Inländische Produktion.

Die Ergebnisse der Input-Output-Rechnung werden für Deutschland nach den Konzepten des Europäischen Systems Volkswirtschaftlicher Gesamtrechnungen - ESVG 1995²⁾ berechnet. Das **ESVG-Lieferprogramm** im Rahmen der ESVG Verordnung³⁾ fordert von den EU-Mitgliedstaaten jährliche Aufkommens- und Verwendungstabellen (Basistabellen). Für die Input-Output-Tabellen - im Lieferprogramm auch als symmetrische Input-Output-Tabellen bezeichnet - besteht nur alle fünf Jahre, erstmals Ende 2002 für das Berichtsjahr 1995, eine Lieferverpflichtung. Tabellen der Input-Output-Rechnung in konstanten Preisen sind ebenfalls Bestandteil des ESVG-Lieferprogramms und liegen für das Berichtsjahr 1997 (in Preisen von 1995) vor.

Aufkommens- und Verwendungstabellen wurden zwar neu in das ESVG 1995 aufgenommen⁴⁾, sie gehören aber zusammen mit den Input-Output-Tabellen bereits seit Berichtsjahr 1978 zum Veröffentlichungsprogramm der Input-Output-Rechnung des Statistischen Bundesamtes⁵⁾ mit folgenden Bezeichnungen:

Verwendungstabelle = Input-Tabelle,
Aufkommenstabelle = Output-Tabelle.

Die **Aufkommenstabelle zu Herstellungspreisen mit Übergang auf Anschaffungspreise** (Tabelle 1) zeigt den Wert der im Inland produzierten Güter, gegliedert nach Gütergruppen und Wirtschaftsbereichen (Zeilen 1 bis 12 und Spalten 1 bis 12), ergänzt um Importe nach Gütergruppen (Spalte 14). Das Güteraufkommen aus inländischer Produktion zu Herstellungspreisen (Spalte 13) und die Importe gleichartiger Güter zu cif-Preisen (Spalte 14) ergeben zusammen das gesamte Aufkommen an Gütern zu Herstellungspreisen (Spalte 15). In den Spalten 16 und 17 wird der Übergang auf das Anschaffungspreiskonzept gezeigt. Zunächst erfolgt in Spalte 16 eine Umbuchung der Handels- und Transportspannen aus den Handels- und Transportdienstleistungen auf die Waren, die gehandelt oder transportiert werden. In Spalte 17 werden die Gütersteuern abzüglich Gütersubventionen hinzuaddiert. Resultat ist das Aufkommen an Waren und Dienstleistungen zu Anschaffungspreisen in Spalte 18.

Die Aufkommenstabelle wird um drei Korrekturzeilen (Zeilen 14 bis 16) erweitert. Die Buchungen erfolgen in der Spalte 14 bei den Importen. Zunächst wird die Bewertung der Importe von cif-Preisen auf fob-Preise umgestellt (Zeile 14), dann werden die Konsumausgaben von Gebietsansässigen in der übrigen Welt in die Rechnung miteinbezogen (Zeile 15) und schließlich erfolgt die Berücksichtigung des Warenverkehrs über Freihafen und Zolllager (Lagerverkehr) auf inländische Rechnung (Zeile 16). Die Korrekturbuchungen sind ausführlich in Abschnitt 3.1.4 erläutert.

Die **Verwendungstabelle zu Anschaffungspreisen** (Tabelle 2) zeigt die Verwendung der Güter in kombinierter Gliederung nach Gütergruppen und Wirtschaftsbereichen (Zeilen 1 bis 12, Spalten 1 bis 12) bzw. Kategorien der letzten Verwendung (Zeilen 1 bis 12, Spalten 14 bis 18), ergänzt um die im Produktionsprozess entstandene Wertschöpfung (mit ihren Komponenten) nach Wirtschaftsbereichen (Zeilen 19 bis 23, Spalten 1 bis 12). Die Verwendung von Waren und Dienstleistungen wird in dieser Tabelle zu Anschaffungspreisen, die Wertschöpfung mit ihren Komponenten sowie die Produktionswerte (Zeile 24) zu Herstellungspreisen gezeigt.

2) Verordnung (EG) Nr. 2223/96 des Rates vom 25. Juni 1996 zum Europäischen System Volkswirtschaftlicher Gesamtrechnungen auf nationaler und regionaler Ebene in der Europäischen Gemeinschaft, Amtsblatt der EG Nr. L 310 vom 30. November 1996.

3) Siehe Fußnote 2.

4) Siehe Strohm, W./Hartmann, N./Essig, H./Bleses, P., Revision der Volkswirtschaftlichen Gesamtrechnungen 1999 – Anlass, Konzeptänderungen und neue Begriffe, in Wirtschaft und Statistik 4/1999, S. 257 ff.

5) Siehe Bleses, P./Stahmer, C., Input-Output-Tabellen 1990, in Wirtschaft und Statistik 5/1994, S. 329 ff.

Die Verwendungstabelle wird um vier Korrekturzeilen erweitert (Zeilen 14 bis 17). In Zeile 14 erfolgt die Gegenbuchung für die in der Aufkommenstabelle bei den Importen durchgeführte cif/fob-Korrektur bei den Exporten (Spalte 18). In Zeilen 15 und 16 erfolgt der Übergang vom Inlandskonzept der Input-Output-Rechnung auf die Darstellung der Konsumausgaben privater Haushalte nach dem Inländerkonzept in der Verwendungsrechnung des Inlandsprodukts: Die Konsumausgaben von Gebietsansässigen in der übrigen Welt werden zu den Konsumausgaben privater Haushalte addiert (Spalte 14), die Konsumausgaben von Gebietsfremden im Inland werden von den Konsumausgaben privater Haushalte (Spalte 14) zu den Exporten umgebucht (Spalte 18). Der Lagerverkehr auf inländische Rechnung (Exporte) wird in die Betrachtung miteinbezogen (Zeile 17, Spalte 18). Die Korrekturbuchungen sind in Abschnitt 3.2.7 ausführlich beschrieben.

Zwischen den Aufkommens- und den Verwendungstabellen existieren zwei Identitätsbeziehungen:

- Identität für Wirtschaftsbereiche:

Der Produktionswert der Wirtschaftsbereiche (Output) ist gleich den gesamten Inputs der Wirtschaftsbereiche. Die Summenzeile in Tabelle 1 (Zeile 17, Spalten 1 bis 13) zeigt die Produktionswerte nach Wirtschaftsbereichen. Sie entspricht der Summenzeile in Tabelle 2 (Zeile 24), also den Gesamtinputs der Wirtschaftsbereiche. Für jeden Wirtschaftsbereich gilt:

Produktionswert = Vorleistungen + Wertschöpfung

- Identität für Gütergruppen:

Das Güteraufkommen ist gleich der Güterverwendung. Das gesamte Aufkommen zu Anschaffungspreisen nach Gütergruppen in Tabelle 1 (Spalte 18) entspricht der gesamten Verwendung zu Anschaffungspreisen nach Gütergruppen in Tabelle 2 (Spalte 20).

Für jede Gütergruppe gilt:

Produktionswert zu Herstellungspreisen
 + Importe (cif)
 + Handels- und Transportspannen
 + Gütersteuern abzüglich Gütersubventionen
 =
 Vorleistungen
 + Konsumausgaben
 + Bruttoinvestitionen
 + Exporte

Diese Identitätsbeziehungen können zur Überprüfung der Konsistenz und zur Verbesserung der Schätzungen genutzt werden.

Die Aufkommens- und Verwendungstabellen gelten als wichtiges Bindeglied zwischen Input-Output-Rechnung und Inlandsproduktsberechnung.

Die **Input-Output-Tabellen** für inländische Produktion und Importe bzw. für inländische Produktion entsprechen vom schematischen Aufbau her der Verwendungstabelle. Während letztere jedoch kombiniert nach Gütergruppen und Wirtschaftsbereichen gegliedert ist, sind die Input-Output-Tabellen in Zeilen und Spalten einheitlich entweder nach Gütergruppen (Produktionsbereichen) oder nach Wirtschaftsbereichen aufgeteilt. Die einheitliche Wahl von Darstellungseinheiten⁶⁾ in Zeilen und Spalten wird im ESVG 1995 auch als symmetrisch bezeichnet⁷⁾. Im Statistischen Bundesamt werden Input-Output-Tabellen mit gütermäßiger Abgrenzung in Zeilen und Spalten berechnet. Dies entspricht auch den Konzepten des ESVG 1995⁸⁾. Die Tabellen werden auch Produktionsverflechtungstabellen oder Güter x Güter-Tabellen genannt. In den Input-Output-Tabellen werden in tiefer Gütergliederung

- das gesamte Aufkommen an Gütern aus inländischer Produktion und aus Importen,
- die Verwendung dieser Güter als Vorleistungen, Konsumausgaben, Bruttoinvestitionen und Exporte sowie
- die im Rahmen der Produktion entstandene Wertschöpfung nach Komponenten dargestellt.

In der Input-Output-Tabelle zu Herstellungspreisen

- Inländische Produktion und Importe (Tabelle 3) ist das Gesamtaufkommen nach Produktionsbereichen (Zeile 23) gleich der Gesamtverwendung nach Gütergruppen (Spalte 20). Aufkommen und Verwendung von Gütern werden zu Herstellungspreisen (Importe entsprechend zu cif-Preisen) dargestellt. Die Input-Output-Tabelle entspricht vom Aufbau her der Verwendungstabelle, allerdings mit einheitlich gütermäßiger Abgrenzung in Zeilen und Spalten.

In den Zeilen 1 bis 12 und Spalten 1 bis 12 der Tabelle wird die Vorleistungsverflechtung in der Volkswirtschaft nach Gütergruppen und Produktionsbereichen dargestellt. Man nennt diesen Teil der Tabelle auch die Zentralmatrix oder Quadrant eins. In den einzelnen Spalten dieses Quadranten wird gezeigt, wie viel Vorleistungsgüter aus inländischer Produktion und Importen von einem Produktionsbereich verbraucht werden. Rechts vom ersten Quadranten wird in Quadrant zwei die letzte Verwendung von Gütern nach Gütergruppen und Kategorien der letzten Verwendung sowie die gesamte Verwendung von Gütern gezeigt (Zeilen 1 bis 13, Spalten 14 bis 20). Unterhalb des ersten Quadranten liegt Quadrant drei (Zeilen 14 bis 23, Spalten 1 bis 13). Er zeigt zunächst den Übergang auf die gesamten Vorleistungen der Produktionsbereiche durch Hinzufügen der Gütersteuern abzüglich Gütersubventionen (Zeilen 14 und 15). Weiterhin werden für die einzelnen Produktionsbereiche die Wertschöpfung und ihre Bestandteile (Zeilen 16 bis 20), die Produktionswerte

6) Zu den Darstellungseinheiten siehe Abschnitt 2.

7) Siehe Fußnote 2.

8) Siehe Eurostat, Europäisches System Volkswirtschaftlicher Gesamtrechnungen (ESVG) 1995, Luxemburg 1996, Kapitel 9.

(Zeile 21), die Importe gleichartiger Güter (Zeile 22) und das gesamte Aufkommen an Gütern (Zeile 23) nachgewiesen. Rechts von Quadrant drei liegt Quadrant vier. In der hier gewählten Darstellung von Input-Output-Tabellen werden für die nach Kategorien gegliederte letzte Verwendung von Gütern die Gütersteuern abzüglich Gütersubventionen und die Gesamtwerte zu Anschaffungspreisen gezeigt (Zeilen 14 und 15).

Die **Importmatrix** zu cif-Preisen (Tabelle 4) zeigt die Verwendung importierter Waren und Dienstleistungen nach Gütergruppen und verwendenden Produktionsbereichen (Zeilen 1 bis 12, Spalten 1 bis 12) bzw. Kategorien der letzten Verwendung (Zeilen 1 bis 12, Spalten 14 bis 18). Alle nachgewiesenen Vorgänge sind zu cif-Preisen bewertet.

In der **Input-Output-Tabelle zu Herstellungspreisen - Inländische Produktion** (Tabelle 5) entsprechen die Produktionswerte nach Produktionsbereichen (Zeile 22) der Gesamtverwendung der Güter aus inländischer Produktion nach Gütergruppen (Spalte 20). Während in Tabelle 3 das Aufkommen und die Verwendung der Güter aus inländischer Produktion und Importen dargestellt werden, bezieht sich Tabelle 5 in dem nach Gütergruppen gegliederten Nachweis ausschließlich auf Güter aus inländischer Produktion. Importierte Güter sind in Tabelle 5 als Summe in Zeile 14 entsprechend ihrer Verwendung als Vorleistungen der einzelnen Produktionsbereiche (Spalten 1 bis 12) bzw. als Bestandteil der letzten Verwendung (Spalten 14 bis 19) nachgewiesen. Der Gesamtwert der Vorleistungen und der letzten Verwendung nach Kategorien (Zeile 16) ergibt sich als Summe der Vorleistungen der Produktionsbereiche bzw. der letzten Verwendung von Gütern aus inländischer Produktion (Zeile 13), der importierten Güter (Zeile 14) und der Gütersteuern abzüglich Gütersubventionen (Zeile 15). In der Summenzeile 22 von Tabelle 5 wird das Aufkommen an Gütern aus inländischer Produktion zu Herstellungspreisen ausgewiesen (der Produktionswert) und entsprechend in der Spaltenpalte 20 die gesamte Verwendung von Gütern aus inländischer Produktion. Die im ersten und zweiten Quadranten dargestellte Verwendung der Güter unterscheidet sich von der Darstellung in Tabelle 3 um die importierten Güter, die in Tabelle 5 wie bereits erwähnt, nicht gütermäßig aufgeteilt sind. Die im dritten Quadranten der Tabelle 5 ausgewiesenen Werte der Bestandteile der Bruttowertschöpfung der Produktionsbereiche entsprechen voll den Werten in der Tabelle 3.

Mit Angaben zu Erwerbstätigen und Arbeitnehmern nach Produktionsbereichen, zur Verwendung von Energie (Mengenangaben und Angaben in Heizwerten) nach Energieträgern und Produktionsbereichen bzw. Kategorien der letzten Verwendung sowie zu den Konsumausgaben privater Haushalte nach Gütergruppen und Verwendungszwecken erweitern die **Zusatztabel-**

len die Möglichkeiten der Analyse ökonomischer und ökologischer Zusammenhänge.

Abgerundet wird der Ergebnissachweis mit **Auswertungstabellen**. Für die Input-Output-Tabellen – Inländische Produktion und Importe sowie – Inländische Produktion werden jeweils Input-Koeffizienten und inverse Koeffizienten bereitgestellt.

Input-Koeffizienten (Tabelle 6 in Abschnitt 4) beschreiben für jeden Produktionsbereich die zur Produktion erforderlichen Inputs (die Kostenstruktur), unterteilt nach Vorleistungen in tiefer Gütergruppengliederung und Komponenten der Wertschöpfung. Die Inputs werden jeweils in Relation zu den betreffenden Produktionswerten ausgedrückt.

Für Zwecke der Input-Output-Analyse ist besonders die Matrix der inversen Koeffizienten (Tabelle 7 in Abschnitt 4) – auch Leontief-Inverse genannt – bedeutsam, die aus den Input-Koeffizienten ermittelt wird.

1.3 Preiskonzepte

In den Aufkommenstabellen, Verwendungstabellen und Input-Output-Tabellen werden unterschiedliche Preiskonzepte angewendet, die im folgenden beschrieben werden.

Die Produktionswerte für die inländische Produktion werden in der Aufkommenstabelle zu **Herstellungspreisen** bewertet. Der Herstellungspreis ist der Betrag, den ein Produzent je Einheit der von ihm produzierten Waren und Dienstleistungen vom Käufer erhält ohne die auf die produzierten oder verkauften Güter zu zahlenden Steuern (ohne Gütersteuern), zuzüglich empfangener Subventionen, die auf die produzierten oder verkauften Güter gewährt werden (einschließlich Gütersubventionen). Vom Produzenten getrennt in Rechnung gestellte Transportkosten sind nicht im Herstellungspreis berücksichtigt. Dagegen zählen im Preis enthaltene Transportkosten zum Herstellungspreis, selbst wenn sie auf der Rechnung getrennt ausgewiesen werden.

Für importierte Güter entspricht dem Herstellungspreiskonzept der **cif-Preis**. Die Importe in tiefer Gütergliederung sind in der Aufkommenstabelle zu cif-Preisen bewertet. Der cif-Preis ist der Wert einer an die Grenze des Einfuhrlandes gelieferten Ware oder der Wert einer/einem Gebietsansässigen erbrachten Dienstleistung vor der Zahlung eventueller Importabgaben. Etwaige Transport- oder Versicherungsleistungen bis zur Importgrenze sind im cif-Preis der importierten Waren enthalten, und zwar unabhängig davon, ob sie von Gebietsansässigen oder Gebietsfremden erbracht werden.

In der Verwendungstabelle werden die Käufe von Waren und Dienstleistungen zu **Anschaffungspreisen** bewertet. Der Anschaffungspreis ist der Preis, den der Käufer tatsächlich für die Güter zum Zeitpunkt des Kaufes bezahlt. Der Anschaffungspreis umschließt sämtliche Gütersteuern (jedoch ohne die abziehbare Mehrwertsteuer) abzüglich Gütersubventionen. Der Anschaffungspreis gilt als Preis „frei Haus“, d.h. die grundsätzlich im Preis enthaltenen Handels- und Verkehrsleistungen sind stets eingerechnet. Bezieht z.B. ein Käufer eine Ware ab Fabrik und beauftragt ein anderes Unternehmen mit dem Transport, so wird bei der Ermittlung der Anschaffungspreise der Wert dieser Transportleistung dem Preis ab Fabrik zugeschlagen. Damit soll erreicht werden, dass in den Tabellen gleiche Güter stets mit dem gleichen Wertansatz nachgewiesen werden. Im Wert importierter Güter sind beim Anschaffungspreiskonzept auch die im Inland erbrachten Handels- und Transportleistungen enthalten. Dagegen entspricht der Anschaffungspreis bei den Exporten nicht streng dem Käuferpreis, sondern dem Grenzübergangswert.

Es wird hier also unterstellt, dass der Käufer in der übrigen Welt die Güter an der deutschen Grenze empfängt, und zwar zum **fob-Preis**. Dieser Wert enthält folgende Bestandteile:

- den Wert der Waren zu Herstellungspreisen,
- Verkehrs- und Verteilungsleistungen bis zur deutschen Ausfuhrgrenze, gegebenenfalls einschließlich der Kosten der Verladung auf ein Beförderungsmittel für den Weitertransport,
- Gütersteuern abzüglich Gütersubventionen auf die exportierten Waren.

Um die Identitätsbeziehung zwischen **Aufkommen und Verwendung** herzustellen, weist die Aufkommens-tabelle auch den Übergang vom Aufkommen zu Herstellungspreisen zum Aufkommen zu Anschaffungspreisen aus. Der Übergang erfolgt in zwei Spalten. Zunächst werden die Gütersteuern abzüglich Gütersubventionen zum Aufkommen zu Herstellungspreisen hinzu addiert, ferner werden die Handels- und Transportspannen aus den entsprechenden Dienstleistungsbereichen auf die Waren, die gehandelt oder transportiert werden, umgebucht. Das so ermittelte gesamte Aufkommen an Gütern zu Anschaffungspreisen in der Aufkommenstabelle ist dann identisch mit der gesamten Verwendung von Gütern zu Anschaffungspreisen in der Verwendungstabelle.

Auf eine Besonderheit sei hingewiesen. Wie bereits erwähnt, werden in der Aufkommenstabelle die Warenimporte in Gütergruppengliederung cif bewertet. In den Sektorkonten und in der Zahlungsbilanz werden Importe jedoch fob dargestellt. Der cif-Preis schließt die Transport- und Versicherungsleistungen bis zur Import-

grenze ein, und zwar auch dann, wenn sie von inländischen Einheiten erbracht werden (beispielsweise durch den Importeur selbst oder durch ein inländisches Transportunternehmen). Die von Inländern erbrachten Transport- und Versicherungsleistungen zwischen der Export- und der Importgrenze sind in den fob-Werten der Importe nicht enthalten und führen somit zu einer Höherbewertung. Um das auszugleichen, werden die Dienstleistungsexporte um diesen Betrag angehoben, so dass der Außenbeitrag (Exporte abzüglich Importe) davon nicht berührt wird. Die Warenimporte zu fob-Preisen schließen auch von Inländern erbrachte Transport- und Versicherungsleistungen ein, jedoch nur die bis zur Exportgrenze aber nicht die zwischen der ausländischen Exportgrenze und der Importgrenze im Inland. Mit Hilfe der **Korrekturposten** wird in den Aufkommens- und Verwendungstabellen dieser **cif/fob-Bewertungsunterschied** bei den Importen und Exporten insgesamt ausgeglichen. Er ist gleich den von inländischen Einheiten für Warenimporte erbrachten Transport- und Versicherungsleistungen zwischen der ausländischen Exportgrenze und der Importgrenze im Inland. Diese Unterscheidung ist immer dann relevant, wenn Exportgrenze und Importgrenze nicht identisch sind.

Die **Wertschöpfung** wird zu Herstellungspreisen ausgewiesen. Sie ergibt sich in der Verwendungstabelle als Differenz zwischen den Produktionswerten zu Herstellungspreisen und den Vorleistungen zu Anschaffungspreisen.

Das Bruttoinlandsprodukt wird zu **Marktpreisen** bewertet. Diese volkswirtschaftliche Gesamtgröße kann auf dreierlei Weise aus den Aufkommens- und Verwendungstabellen abgeleitet werden:

- nach dem Produktionsansatz durch Abzug der Vorleistungen der Wirtschaftsbereiche (bewertet zu Anschaffungspreisen) vom Produktionswert der Wirtschaftsbereiche (bewertet zu Herstellungspreisen) und durch Hinzurechnung der Nettogütersteuern (Gütersteuern abzüglich Gütersubventionen),
- nach dem Einkommensansatz als Summe aller Komponenten der Wertschöpfung der Wirtschaftsbereiche zu Herstellungspreisen zuzüglich der Nettogütersteuern,
- nach dem Ausgabenansatz als Summe der Endverwendungskategorien abzüglich der Importe wie folgt: Exporte – Importe + Konsumausgaben + Bruttoinvestitionen jeweils zu Anschaffungspreisen.

In den **Input-Output-Tabellen** werden alle dargestellten Vorgänge einheitlich zu Herstellungspreisen ausgewiesen (Importe entsprechend zu cif-Preisen). Dies hat für die Verwendung von Input-Output-Tabellen in Modellrechnungen Vorteile. Soll z.B. die Auswirkung von Nachfrageänderungen auf die Produktion einzelner

Tabelle 1: Aufkommenstabelle 1999 zu Herstellungs
Mrd.

Lfd. Nr.	Gegenstand der Nachweisung	Produktionswerte der Wirtschaft							
		Land- u. Forst- wirt- schaft, Fischerei	Berg- bau, Gew. v. Steinen u. Erden, Energie- und Wasser- ver- sorgung	Mineral- ölverarb., che- mische Industrie, Glas- gew., Ver- arb. v. Steinen u. Erden	Metall- erzeu- gung und -bear- beitung	Ma- schinen-, Fahr- zeug- bau, DV- Geräte, E- Technik	Textil- u. Beklei- dungs- gewerbe, Leder-, Holz-, Papier- gew., Re- cycling u.ä.	Ernäh- rungs- ge- werbe und Tabak- verar- beitung	Bau- gewerbe
		1	2	3	4	5	6	7	8

Gütergruppen¹⁾ (Zeile 1 bis Zeile 12):

1	Erzeugn. der Land- u. Forstwirtschaft, Fischerei	44,3	-	-	-	-	-	-	-
2	Bergbauerzeugnisse, Steine und Erden, Energie und Wasser	-	74,3	1,0	0,6	0,0	0,0	0,0	0,3
3	Mineralölerzeugnisse, chemische Erzeugnisse, Glas, Keramik, bearbeitete Steine und Erden	-	0,5	194,9	1,2	2,5	1,4	0,3	1,1
4	Metalle	-	0,0	1,7	125,1	3,8	0,4	0,0	1,1
5	Maschinen, Fahrzeuge, DV-Geräte, e-techn. Geräte	0,1	1,4	2,6	3,4	476,2	0,8	0,0	3,4
6	Textilien, Bekleidung, Leder und Lederwaren, Erz. des Holz-, Papiergewerbes, Sekundärrohstoffe u.ä.	-	0,0	1,3	1,1	0,6	155,4	0,0	0,4
7	Nahrungs- und Futtermittel, Getränke, Tabakerzeugnisse	0,0	-	0,5	-	-	0,2	123,1	-
8	Bauarbeiten	0,4	3,0	0,5	0,3	0,9	0,2	0,1	218,8
9	Handelsleistungen, Verkehrs- und Nachrichtenübermittlungs-DL, Gaststätten-DL	0,3	1,1	12,1	2,2	16,7	3,1	3,6	1,9
10	DL der Kreditinst. u. Versicherungen, DL des Wohnungsw. und sonstige unternehmensbezogene DL	0,3	3,6	4,5	1,7	8,3	1,7	1,9	0,8
11	DL des Gesundheits-, Veterinär- u. Sozialwesens, Erziehungs- u. Unterrichts-DL, Entsorg.leist.	-	-	1,4	-	-	0,0	-	-
12	DL d. öffentl. Verwaltung, Verteid., Sozialvers., DL von Kirchen, Kultur-DL u.ä., DL priv. Haushalte	-	0,4	1,5	-	0,0	0,3	-	-
13	Alle Gütergruppen	45,5	84,5	222,0	135,5	509,1	163,6	129,1	227,7
14	cif/fob-Korrektur ²⁾	-	-	-	-	-	-	-	-
15	Konsumausgaben von Gebietsansässigen in der übrigen Welt ²⁾	-	-	-	-	-	-	-	-
16	Lagerverkehr auf inländische Rechnung ²⁾	-	-	-	-	-	-	-	-
17	Insgesamt	45,5	84,5	222,0	135,5	509,1	163,6	129,1	227,7

1) Zusammengefasste Gütergruppen und Wirtschaftsbereiche entsprechend der Übersicht 3 im Anhang.

2) Siehe Abschnitt 3.1.4

preisen mit Übergang auf Anschaffungspreise

EUR

bereiche ¹⁾ zu Herstellungspreisen					Importe, cif	Auf- kommen zu Herstel- lungs- preisen (Sp. 13 + Sp. 14)	Handels- und Trans- port- spannen	Güter- steuern ab- züglich Güter- subven- tionen	Auf- kommen zu An- schaf- fungs- preisen (Sp. 15 + Sp. 16 + Sp. 17)	Lfd. Nr.
Handel, Verkehr, Nach- richten- über- mittlung, Gast- gewerbe	Finan- zierung, Vermie- tung und Unter- nehmens- dienst- leister	Gesund- heits-, Veterinär- u. Sozial- wesen, Erzieh. u. Unter- richt, Ent- sorgung	Öffentl. Verwal- tung, Verteid., Sozial- vers., sonst. öff. u. priv. Dienst- leister, häusliche Dienste	zu- sammen						
9	10	11	12	13	14	15	16	17	18	
0,8	-	-	-	45,2	16,7	61,9	13,4	- 1,1	74,2	1
0,1	-	-	-	76,4	22,0	98,3	4,8	9,7	112,8	2
1,2	0,0	-	-	203,1	81,5	284,7	68,6	50,4	403,7	3
0,5	0,2	-	-	132,9	37,4	170,3	21,5	2,0	193,8	4
2,3	0,7	0,1	-	491,0	195,1	686,1	78,0	20,6	784,7	5
0,6	0,2	0,0	-	159,7	70,5	230,2	82,6	22,8	335,6	6
1,9	0,0	-	-	125,8	26,2	152,0	53,9	30,1	236,0	7
2,1	0,3	0,1	1,3	228,0	3,4	231,4	-	21,7	253,1	8
558,8	0,4	0,0	0,8	601,0	29,4	630,4	- 322,8	11,1	318,8	9
10,6	795,8	0,1	0,2	829,6	28,7	858,4	-	27,4	885,7	10
-	-	284,9	-	286,2	2,6	288,8	-	1,9	290,7	11
0,7	-	-	272,9	275,7	5,7	281,4	-	5,6	287,0	12
579,6	797,7	285,2	275,2	3 454,5	519,3	3 973,8	-	202,2	4 176,0	13
-	-	-	-	-	- 2,0	- 2,0	-	-	- 2,0	14
-	-	-	-	-	47,2	47,2	-	-	47,2	15
-	-	-	-	-	5,9	5,9	-	-	5,9	16
579,6	797,7	285,2	275,2	3 454,5	570,4	4 024,9	-	202,2	4 227,1	17

Tabelle 2: Verwendungstabelle 1999

Mrd.

Lfd. Nr.	Gegenstand der Nachweisung	Input der Wirtschafts							
		Land- u. Forst- wirt- schaft, Fischerei	Bergbau, Gew. v. Steinen u. Erden, Energie- u. Wasser- ver- sorgung	Mineral- ölverarb., che- mische Industrie, Glas- gew., Ver- arb. v. Steinen u. Erden	Metall- erzeu- gung und -bear- beitung	Ma- schinen-, Fahr- zeug- bau, DV- Geräte, E- Technik	Textil- u. Beklei- dungs- gewerbe, Leder-, Holz-, Papier- gew., Re- cycling u.ä.	Ernäh- rungs- ge- werbe und Tabak- ver- arbeitung	Bau- ge- werbe
		1	2	3	4	5	6	7	8
Verwendung ¹⁾ nach Gütergruppen ²⁾ (Zeile 1 bis Zeile 12)									
1	Erzeugn. der Land- u. Forstwirtschaft, Fischerei	1,5	0,0	0,7	0,0	0,0	2,6	36,2	0,0
2	Bergbauerzeugnisse, Steine und Erden, Energie und Wasser	1,6	9,7	21,5	7,2	4,9	3,6	2,6	3,4
3	Mineralölerzeugnisse, chemische Erzeugnisse, Glas, Keramik, bearbeitete Steine und Erden	6,5	2,9	54,4	8,4	33,8	13,0	4,4	41,5
4	Metalle	0,5	2,0	6,4	42,2	53,5	3,1	1,8	13,9
5	Maschinen, Fahrzeuge, DV-Geräte, e-techn. Geräte	1,4	5,0	5,2	6,1	160,7	2,5	1,1	15,5
6	Textilien, Bekleidung, Leder und Lederwaren, Erz. des Holz-, Papiergewerbes, Sekundärrohstoffe u.ä.	0,3	0,6	6,3	3,0	10,7	48,4	3,8	10,2
7	Nahrungs- und Futtermittel, Getränke, Tabakerzeugnisse	4,3	0,0	2,9	0,1	0,4	0,1	20,8	0,2
8	Bauarbeiten	0,4	2,2	2,0	1,1	1,8	0,9	0,7	4,8
9	Handelsleistungen, Verkehrs- und Nachrichten- übermittlungs-DL, Gaststätten-DL	0,6	1,3	6,7	2,5	12,9	3,9	3,2	2,2
10	DL der Kreditinst. u. Versicherungen, DL des Woh- nungsw. und sonstige unternehmensbezogene DL	4,3	11,0	33,8	10,4	51,1	18,3	14,9	33,5
11	DL des Gesundheits-, Veterinär- u. Sozialwesens, Erziehungs- u. Unterrichts-DL, Entsorg.leist.	1,7	0,4	1,7	0,6	1,0	0,8	0,7	0,5
12	DL d. öffentl. Verwaltung, Verteid., Sozialvers., DL von Kirchen, Kultur- DL u.ä., DL priv. Haushalte	0,3	4,7	2,1	0,8	2,0	3,5	1,1	1,2
13	Insgesamt	23,4	39,9	143,7	82,3	332,8	100,7	91,3	126,8
14	cif/fob-Korrektur ³⁾	-	-	-	-	-	-	-	-
15	Konsumausgaben von Gebietsansässigen in der übrigen Welt ³⁾	-	-	-	-	-	-	-	-
16	Konsumausgaben von Gebietsfremden im Inland ³⁾	-	-	-	-	-	-	-	-
17	Lagerverkehr auf inländische Rechnung ³⁾	-	-	-	-	-	-	-	-
18	Vorleistungen der Wirtschafts b. (Sp.1 bis Sp.12) bzw. letzte Verwendung von Gütern (Sp. 14 bis Sp. 19)	23,4	39,9	143,7	82,3	332,8	100,7	91,3	126,8
19	Sonstige Produktionsabgaben abzüglich sonstige Subventionen	- 1,6	- 3,0	1,9	0,8	1,2	1,3	0,8	0,8
20	Arbeitnehmerentgelt im Inland	9,7	21,8	53,1	39,1	143,2	38,5	22,1	67,1
21	Abschreibungen	7,7	13,4	13,4	6,7	21,6	9,2	6,5	5,8
22	Nettobetriebsüberschuss	6,4	12,4	10,0	6,6	10,3	13,9	8,4	27,3
23	Bruttowertschöpfung zu Herstellungs- preisen	22,1	44,5	78,3	53,2	176,3	62,9	37,8	100,9
24	Produktionswert zu Herstellungspreisen	45,5	84,5	222,0	135,5	509,1	163,6	129,1	227,7

1) Güter aus inländischer Produktion und aus Importen.

2) Zusammengefasste Gütergruppen und Wirtschaftsbereiche entsprechend der Übersicht 3 im Anhang.

3) Siehe Abschnitt 3.2.7.

zu Anschaffungspreisen

EUR

bereiche ²⁾					Letzte Verwendung von Gütern						Ge- samte Ver- wen- dung von Gütern	Lfd. Nr.
Handel, Verkehr, Nach- richten- über- mitt- lung, Gast- ge- werbe	Finan- zierung, Vermie- tung und Unter- nehmens- dienst- leister	Gesund- heits-, Veteri- när- u. Sozial- wesen, Erzieh. u. Unter- richt, Ent- sorgung	Öffentl. Verwal- tung, Verteid., Sozial- vers., sonst. öff. u. priv. Dienst- leister, häusl. Dienste	zu- sammen	Private Konsum- aus- gaben im Inland	Konsum- aus- gaben des Staates	Brutto- anlage- investi- tionen	Vorrats- verände- rungen u. Netto- zugang an Wert- sachen	Exporte, fob	zu- sammen		
9	10	11	12	13	14	15	16	17	18	19	20	
1,7	0,8	0,8	0,7	45,2	21,7	0,0	3,2	- 0,6	4,6	29,0	74,2	1
8,3	2,9	3,8	3,6	73,2	36,0	0,3	0,0	1,5	1,9	39,6	112,8	2
18,1	3,8	8,5	4,4	199,8	80,3	20,7	1,1	4,1	97,7	203,9	403,7	3
3,9	0,7	1,6	1,0	130,4	7,3	0,0	16,2	- 5,0	44,9	63,3	193,8	4
14,4	4,3	11,4	5,0	232,5	109,9	3,4	148,7	4,2	285,8	552,1	784,7	5
11,7	8,1	5,2	5,7	114,0	159,7	0,6	13,0	- 3,2	51,5	221,6	335,6	6
16,5	0,1	5,1	1,5	52,1	163,4	0,7	-	- 2,0	21,8	183,9	236,0	7
5,3	22,3	5,6	3,6	50,6	3,9	0,9	197,6	-	0,1	202,5	253,1	8
86,5	10,8	4,6	10,7	145,8	136,4	3,1	-	1,3	32,2	173,0	318,8	9
79,8	244,5	27,9	19,5	549,0	262,7	10,4	42,4	-	21,2	336,8	885,7	10
4,1	3,4	4,2	3,1	22,3	80,0	186,9	-	-	1,4	268,3	290,7	11
7,2	14,3	3,9	22,3	63,3	67,7	151,0	4,1	-	1,0	223,8	287,0	12
257,6	316,2	82,7	81,0	1 678,1	1 128,9	378,2	426,4	0,2	564,2	2 497,9	4 176,0	13
-	-	-	-	-	-	-	-	-	- 2,0	- 2,0	- 2,0	14
-	-	-	-	-	47,2	-	-	-	-	47,2	47,2	15
-	-	-	-	-	- 20,1	-	-	-	20,1	-	-	16
-	-	-	-	-	-	-	-	1,8	4,1	5,9	5,9	17
257,6	316,2	82,7	81,0	1 678,1	1 156,0	378,2	426,4	2,1	586,4	2 549,0	4 227,1	18
6,9	8,7	- 7,5	- 1,1	9,1								19
212,7	151,6	162,6	137,4	1 058,7								20
44,9	110,1	26,1	26,1	291,4								21
57,6	211,1	21,3	31,9	417,2								22
322,1	481,5	202,5	194,2	1 776,4								23
579,6	797,7	285,2	275,2	3 454,5								24

Tabelle 3: Input-Output-Tabelle 1999
- Inländische Produktion
Mrd.

Lfd. Nr.	Verwendung	Input der Produktions							
		Erzg. v. Prod. der Land- u. Forst- wirt- schaft, Fischerei	Gew. v. Berg- bau- erz., Steinen u. Erden, Erzg. v. Energie und Gew. v. Wasser	H.v. Mineral- ölerz., chemi- schen Erz., Glas, Verarb. v. Steinen u. Erden	Erzg. und Bearb. von Metallen	H.v. Ma- schinen, Fahr- zeugen, DV- Geräten, e-techn. Geräten	H.v. Textilien, Beklei- dung, Leder, Holz, Papier, Sekundär- rohstoffen u.ä.	H.v. Nahrungs- mitteln, Ge- tränken und Tabak- waren	Bau- arbeiten
		1	2	3	4	5	6	7	8
Gütergruppen ²⁾ (Zeile 1 bis Zeile 12)									
1	Erzeugn. der Land- u. Forstwirtschaft, Fischerei	1,4	0,0	0,4	-	0,0	2,0	32,3	0,0
2	Bergbauerzeugnisse, Steine und Erden, Energie und Wasser	1,5	8,5	20,1	6,6	4,3	3,4	2,4	2,5
3	Mineralölerzeugnisse, chemische Erzeugnisse, Glas, Keramik, bearbeitete Steine und Erden	3,8	1,3	52,0	6,2	26,9	9,8	3,1	35,1
4	Metalle	0,4	1,6	4,3	40,5	46,9	2,4	1,5	11,7
5	Maschinen, Fahrzeuge, DV-Geräte, e-techn. Geräte	1,0	4,1	3,6	4,6	152,6	1,8	0,9	12,6
6	Textilien, Bekleidung, Leder und Lederwaren, Erz. des Holz-, Papiergewerbes, Sekundärrohstoffe u.ä.	0,3	0,4	4,2	1,9	8,8	44,4	3,3	8,9
7	Nahrungs- und Futtermittel, Getränke, Tabakerzeugnisse	3,5	0,0	2,3	0,0	0,1	0,0	18,9	0,0
8	Bauarbeiten	0,4	2,2	1,5	1,0	1,5	0,7	0,5	4,9
9	Handelsleistungen, Verkehrs- und Nachrichten- übermittlungs-DL, Gaststätten-DL	3,7	3,2	12,9	10,7	33,9	12,6	12,0	14,0
10	DL der Kreditinst. u. Versicherungen, DL des Woh- nungsw. und sonstige unternehmensbezogene DL	4,1	10,0	28,4	9,6	47,2	17,5	14,2	33,8
11	DL des Gesundheits-, Veterinär- u. Sozialwesens, Erziehungs- u. Unterrichts-DL, Entsorg.leist.	1,7	0,4	1,5	0,6	0,6	0,8	0,7	0,5
12	DL d. öffentl. Verwaltung, Verteid., Sozialvers., DL von Kirchen, Kultur-DL u.ä., DL priv. Haushalte	0,3	4,6	1,5	0,7	1,6	3,4	1,0	1,1
13	Vorleistungen der Produktionsbereiche (Sp. 1 bis Sp. 12) bzw. letzte Verwendung von Gütern (Sp. 14 bis Sp. 19)	22,0	36,4	132,8	82,3	324,4	98,8	90,9	125,1
14	Gütersteuern abzüglich Gütersubventionen	1,2	0,7	1,0	0,5	1,9	0,8	0,2	1,8
15	Vorleistungen der Produktionsbereiche (Sp. 1 bis Sp. 12) bzw. letzte Verwendung von Gütern (Sp. 14 bis Sp. 19) zu Anschaffungspreisen	23,2	37,1	133,8	82,8	326,2	99,6	91,1	126,9
16	Sonstige Produktionsabgaben abzüglich sonstige Subventionen	- 1,6	- 3,0	1,7	0,8	1,2	1,2	0,7	0,8
17	Arbeitnehmerentgelt im Inland	9,5	19,9	49,0	38,4	135,5	37,2	20,8	67,8
18	Abschreibungen	7,7	13,2	11,6	6,4	19,9	8,8	5,5	5,7
19	Nettobetriebsüberschuss	6,3	9,1	7,0	4,5	8,2	12,9	7,6	26,8
20	Bruttowertschöpfung	22,0	39,2	69,3	50,0	164,8	60,1	34,7	101,1
21	Produktionswert	45,2	76,4	203,1	132,9	491,0	159,7	125,8	228,0
22	Importe gleichartiger Güter zu cif-Preisen	16,7	22,0	81,5	37,4	195,1	70,5	26,2	3,4
23	Gesamtes Aufkommen an Gütern	61,9	98,3	284,7	170,3	686,1	230,2	152,0	231,4

1) Zusammengefasste Produktionsbereiche entsprechend der Übersicht 3 im Anhang.

2) Abgrenzung entspricht derjenigen für Produktionsbereiche.

**zu Herstellungspreisen
und Importe -
EUR**

bereiche ¹⁾					Letzte Verwendung von Gütern						Gesamte Ver- wendung von Gütern	Lfd. Nr.
DL des Handels u. Verkehrs, DL der Nachrichtenübermittlung, Beherb.- u. Gaststätten-DL	DL der Kreditinst. u. Vers., DL des Grundst.- u. Wohnwesens u. untern.-bezogene DL	DL des Gesundheits-, Veterinär- u. Sozialw., Erziehungs- u. Unterrichts-DL, Entsorgungs-DL	DL der öffentl. Verwaltung, Verteid., Sozialvers., sonst. DL, DL privater Haushalte	zu- sammen	Private Konsumausgaben im Inland	Konsumausgaben des Staates	Bruttoanlageinvestitionen	Vorratsveränderungen und Nettozugang an Wertsachen	Exporte	zu- sammen		
9	10	11	12	13	14	15	16	17	18	19	20	
0,9	0,8	0,7	0,6	39,2	15,6	0,0	2,9	- 0,6	4,8	22,7	61,9	1
7,9	2,7	3,1	3,0	66,0	28,8	0,2	0,0	1,5	1,7	32,3	98,3	2
8,6	2,2	4,9	1,9	155,7	26,1	7,2	1,0	4,1	90,6	129,0	284,7	3
3,1	0,5	1,4	0,7	115,0	3,3	0,0	15,1	- 5,0	41,9	55,3	170,3	4
12,8	3,0	7,8	3,1	207,9	68,2	2,8	129,1	4,2	273,8	478,2	686,1	5
10,9	7,3	3,7	4,4	98,4	75,3	0,5	11,3	- 3,2	47,9	131,7	230,2	6
13,2	0,0	3,9	1,1	43,1	90,1	0,6	-	- 2,0	20,3	108,9	152,0	7
5,2	22,0	5,1	3,1	48,3	3,4	0,8	178,8	-	0,1	183,1	231,4	8
101,0	13,1	10,8	12,9	240,9	295,8	14,1	18,3	1,3	60,0	389,6	630,4	9
84,5	243,9	26,2	17,4	536,8	255,8	10,3	34,3	-	21,2	321,6	858,4	10
4,3	3,7	4,0	2,8	21,6	79,0	186,8	-	-	1,4	267,2	288,8	11
7,5	14,7	3,9	21,8	62,2	63,1	151,0	4,1	-	1,0	219,2	281,4	12
260,1	313,9	75,5	72,9	1 635,0	1 004,6	374,3	394,9	0,2	564,8	2 338,8	3 973,8	13
8,9	10,5	7,7	7,8	43,1	124,3	3,9	31,5	0,0	- 0,6	159,1	202,2	14
269,0	324,4	83,2	80,7	1 678,1	1 128,9	378,2	426,4	0,2	564,2	2 497,9	4 176,0	15
6,8	8,9	- 7,4	- 1,1	9,1								16
224,6	156,1	162,7	137,1	1 058,7								17
43,9	116,2	26,4	26,2	291,4								18
56,6	224,0	21,3	32,9	417,2								19
332,0	505,2	203,0	195,0	1 776,4								20
601,0	829,6	286,2	275,7	3 454,5								21
29,4	28,7	2,6	5,7	519,3								22
630,4	858,4	288,8	281,4	3 973,8								23

Tabelle 4: Importmatrix 1999

Mrd.

Lfd. Nr.	Verwendung	Input der Produktionsbereiche							
		Erzg. v. Prod. der Land- u. Forstwirtschaft, Fischerei	Gew. v. Bergbau- erz., Steinen u. Erden, Erzg. v. Energie u. Gew. von Wasser	H.v. Mineral- ölerz., chemi- schen Erz., Glas, Verarb. v. Steinen u. Erden	Erzg. und Bearb. von Metallen	H.v. Ma- schinen, Fahr- zeugen, DV- Geräten, e-techn. Geräten	H.v. Textilien, Beklei- dung, Leder, Holz, Papier, Sekun- därroh- stoffen u.ä.	H.v. Nahrungs- mitteln, Ge- tränken und Tabak- waren	Bau- arbeiten
Aufkommen		1	2	3	4	5	6	7	8
Gütergruppen ²⁾ (Zeile 1 bis Zeile 12)									
1	Erzeugn. der Land- u. Forstwirtschaft, Fischerei	0,2	0,0	0,3	-	-	0,7	7,9	-
2	Bergbauerzeugnisse, Steine und Erden, Energie und Wasser	0,2	1,5	12,0	2,4	0,2	0,3	0,2	0,2
3	Mineralölerzeugnisse, chemische Erzeugnisse, Glas, Keramik, bearbeitete Steine und Erden	2,0	0,5	26,0	2,4	9,5	5,0	1,0	5,6
4	Metalle	0,1	0,2	1,1	13,5	12,6	0,7	0,2	2,0
5	Maschinen, Fahrzeuge, DV-Geräte, e-techn. Geräte	0,3	1,1	0,8	1,1	57,2	0,7	0,2	2,7
6	Textilien, Bekleidung, Leder und Lederwaren, Erz. des Holz-, Papiergewerbes, Sekundärrohstoffe u.ä.	0,1	0,1	1,1	0,3	1,7	17,2	0,6	1,7
7	Nahrungs- und Futtermittel, Getränke, Tabakerzeugnisse	0,6	-	0,9	-	-	-	4,4	-
8	Bauarbeiten	0,0	0,2	0,4	0,0	0,0	0,0	0,0	1,8
9	Handelsleistungen, Verkehrs- und Nachrichten- übermittlungs-DL, Gaststätten-DL	0,1	0,2	1,0	0,5	1,2	0,5	0,3	0,5
10	DL der Kreditinst. u. Versicherungen, DL des Wohn- ungsw. und sonstige unternehmensbezogene DL	0,0	0,1	2,7	0,1	1,1	0,1	0,1	1,0
11	DL des Gesundheits-, Veterinär- u. Sozialwesens, Erziehungs- u. Unterrichts-DL, Entsorg.leist.	-	0,1	0,3	-	0,1	0,0	0,0	-
12	DL d. öffentl. Verwaltung, Verteid., Sozialvers., DL von Kirchen, Kultur-DL u.ä., DL priv. Haushalte	-	-	-	-	-	-	-	-
13	Vorleistungen der Produktionsbereiche (Sp. 1 bis Sp. 12) bzw. letzte Verwendung von Gütern (Sp. 14 bis Sp. 19)	3,6	4,0	46,8	20,3	83,6	25,3	14,9	15,6

1) Zusammengefasste Produktionsbereiche entsprechend der Übersicht 3 im Anhang.

2) Abgrenzung entspricht derjenigen für Produktionsbereiche.

zu cif-Preisen

EUR

an importierten Gütern ¹⁾					Letzte Verwendung von importierten Gütern						Gesamte Verwendung von Gütern	Lfd. Nr.
DL des Handels u. Verkehrs, DL der Nachrichtenübermittlung, Beherb.- u. Gaststätten-DL	DL der Kreditinst. u. Vers., DL des Grundst.- u. Wohnwesens u. untern.-bezogene DL	DL des Gesundheits-, Veterinär- u. Sozialw., Erziehungs- u. Unterrichts-DL, Entsorgungs-DL	DL der öffentl. Verwaltung, Verteid., Sozialvers., sonst. DL, DL privater Haushalte	zusammen	Private Konsumausgaben im Inland	Konsumausgaben des Staates	Bruttoanlageinvestitionen	Vorratsveränderungen und Nettozugang an Wertsachen	Exporte	zusammen		
9	10	11	12	13	14	15	16	17	18	19	20	
0,4	0,0	0,3	0,1	9,8	6,1	-	-	- 0,1	1,0	6,9	16,7	1
0,3	0,1	0,2	0,2	18,0	1,8	-	-	2,1	0,1	4,0	22,0	2
3,0	1,2	2,7	0,6	59,4	8,3	2,6	0,1	2,7	8,5	22,1	81,5	3
0,5	0,1	0,5	0,1	31,6	0,7	-	2,9	- 1,1	3,3	5,8	37,4	4
3,8	1,1	2,6	1,1	72,7	28,5	0,5	48,1	0,9	44,4	122,4	195,1	5
1,9	0,9	0,6	0,6	26,8	30,0	-	2,4	- 0,6	11,8	43,7	70,5	6
3,3	0,0	0,9	0,2	10,4	13,9	-	-	- 0,3	2,2	15,8	26,2	7
0,0	0,1	0,0	0,0	2,6	-	-	0,8	-	-	0,8	3,4	8
16,3	0,8	0,1	0,8	22,2	6,6	-	0,4	0,2	0,0	7,2	29,4	9
2,0	18,0	1,1	1,0	27,4	0,3	-	1,1	-	0,0	1,4	28,7	10
0,2	0,3	0,6	0,9	2,6	-	-	-	-	-	-	2,6	11
-	-	-	5,0	5,0	0,3	0,4	-	-	0,0	0,7	5,7	12
31,7	22,6	9,4	10,7	288,4	96,5	3,4	55,8	3,6	71,4	230,8	519,3	13

Tabelle 5: Input-Output-Tabelle 1999

- Inländische
Mrd.

Lfd. Nr.	Verwendung	Input der Produktions							
		Erzg. v. Prod. der Land- u. Forst- wirt- schaft, Fischerei	Gew. v. Bergbau- erz., Steinen u. Erden, Erzg. v. Energie u. Gew. v. Wasser	H.v. Mineral- ölerz., chemi- schen Erz., Glas, Verarb. v. Steinen u. Erden	Erzg. und Bearb. von Metallen	H.v. Ma- schinen, Fahr- zeugen, DV- Geräten, e-techn. Geräten	H.v. Textilien, Beklei- dung, Leder, Holz, Papier, Sekundär- rohstof- fen u.ä.	H.v. Nahrungs- mitteln, Ge- tränken und Tabak- waren	Bau- arbeiten
		1	2	3	4	5	6	7	8
	Aufkommen								
Gütergruppen ²⁾ (Zeile 1 bis Zeile 12)									
1	Erzeugn. der Land- u. Forstwirtschaft, Fischerei	1,2	0,0	0,1	-	0,0	1,3	24,4	0,0
2	Bergbauerzeugnisse, Steine und Erden, Energie und Wasser	1,3	7,0	8,0	4,2	4,0	3,0	2,2	2,3
3	Mineralölerzeugnisse, chemische Erzeugnisse, Glas, Keramik, bearbeitete Steine und Erden	1,8	0,8	26,0	3,8	17,4	4,8	2,1	29,5
4	Metalle	0,3	1,4	3,2	27,0	34,3	1,7	1,3	9,7
5	Maschinen, Fahrzeuge, DV-Geräte, e-techn. Geräte	0,7	3,0	2,8	3,5	95,3	1,2	0,7	9,9
6	Textilien, Bekleidung, Leder und Lederwaren, Erz. des Holz-, Papiergewerbes, Sekundärrohstoffe u.ä.	0,2	0,3	3,0	1,5	7,2	27,3	2,7	7,2
7	Nahrungs- und Futtermittel, Getränke, Tabakerzeugnisse	2,9	0,0	1,5	0,0	0,1	0,0	14,5	0,0
8	Bauarbeiten	0,4	2,0	1,1	1,0	1,5	0,7	0,5	3,2
9	Handelsleistungen, Verkehrs- und Nachrichten- übermittlungs-DL, Gaststätten-DL	3,6	3,1	11,9	10,2	32,7	12,1	11,7	13,5
10	DL der Kreditinst. u. Versicherungen, DL des Woh- nungsw. und sonstige unternehmensbezogene DL	4,1	9,9	25,7	9,5	46,1	17,3	14,1	32,8
11	DL des Gesundheits-, Veterinär- u. Sozialwesens, Erziehungs- u. Unterrichts-DL, Entsorg.leist.	1,7	0,3	1,2	0,6	0,6	0,8	0,7	0,5
12	DL d. öffentl. Verwaltung, Verteid., Sozialvers., DL von Kirchen, Kultur- DL u.ä., DL priv. Haushalte	0,3	4,6	1,5	0,7	1,6	3,4	1,0	1,1
13	Vorleistungen der Produktionsbereiche (Sp. 1 bis Sp. 12) bzw. letzte Verwendung von Gütern (Sp. 14 bis Sp. 19) aus inländischer Produktion	18,4	32,4	86,0	62,0	240,8	73,5	76,0	109,6
14	Vorleistungen der Produktionsbereiche (Sp. 1 bis Sp. 12) bzw. letzte Verwendung von Gütern (Sp. 14 bis Sp. 19) aus Importen	3,6	4,0	46,8	20,3	83,6	25,3	14,9	15,6
15	Gütersteuern abzüglich Gütersubventionen	1,2	0,7	1,0	0,5	1,9	0,8	0,2	1,8
16	Vorleistungen der Produktionsbereiche (Sp. 1 bis Sp. 12) bzw. letzte Verwendung von Gütern (Sp. 14 bis Sp. 19) zu An- schaffungspreisen	23,2	37,1	133,8	82,8	326,2	99,6	91,1	126,9
17	Sonstige Produktionsabgaben abzüglich sonstige Subventionen	- 1,6	- 3,0	1,7	0,8	1,2	1,2	0,7	0,8
18	Arbeitnehmerentgelt im Inland	9,5	19,9	49,0	38,4	135,5	37,2	20,8	67,8
19	Abschreibungen	7,7	13,2	11,6	6,4	19,9	8,8	5,5	5,7
20	Nettobetriebsüberschuss	6,3	9,1	7,0	4,5	8,2	12,9	7,6	26,8
21	Bruttowertschöpfung	22,0	39,2	69,3	50,0	164,8	60,1	34,7	101,1
22	Produktionswert	45,2	76,4	203,1	132,9	491,0	159,7	125,8	228,0
23	Nachrichtlich: Erwerbstätige im Inland (in 1000)	970	388	1 133	1 116	3 015	1 308	952	2 861
24	Arbeitnehmer im Inland (in 1000)	485	386	1 108	1 055	2 952	1 228	861	2 463

1) Zusammengefasste Produktionsbereiche entsprechend der Über-
sicht 3 im Anhang.

2) Abgrenzung entspricht derjenigen für Produktionsbereiche.

zu Herstellungspreisen

Produktion -

EUR

bereiche ¹⁾					Letzte Verwendung von Gütern						Gesamte Ver- wendung von Gütern	Lfd. Nr.
DL des Handels u. Verkehrs, DL der Nachrichtenübermittlung, Beherb.- u. Gaststätten-DL	DL der Kreditinst. u. Vers., DL des Grundst.- u. Wohnwesens u. unternehm. bezogene DL	DL des Gesundheits-, Veterinär- u. Sozialw., Erziehungs- u. Unterrichts-DL, Entsorgungs-DL	DL der öffentl. Verwaltung, Verteid., Sozialvers., sonst. DL, DL privater Haushalte	zu- sammen	Private Konsumausgaben im Inland	Konsumausgaben des Staates	Bruttoanlageinvestitionen	Vorratsveränderungen und Nettozugang an Wertsachen	Exporte	zu- sammen		
9	10	11	12	13	14	15	16	17	18	19	20	
0,6	0,8	0,4	0,5	29,4	9,5	0,0	2,9	- 0,4	3,7	15,8	45,2	1
7,6	2,5	3,0	2,9	48,1	27,0	0,2	0,0	- 0,6	1,6	28,3	76,4	2
5,6	1,0	2,3	1,3	96,3	17,8	4,6	0,8	1,4	82,2	106,8	203,1	3
2,5	0,4	1,0	0,6	83,4	2,6	0,0	12,2	- 3,9	38,6	49,5	132,9	4
9,0	1,9	5,2	2,0	135,2	39,7	2,4	81,0	3,4	229,4	355,8	491,0	5
9,0	6,4	3,1	3,8	71,7	45,2	0,5	8,9	- 2,6	36,1	88,1	159,7	6
9,9	0,0	3,0	0,8	32,7	76,1	0,6	-	- 1,8	18,1	93,1	125,8	7
5,2	21,9	5,1	3,1	45,6	3,4	0,8	178,0	-	0,1	182,4	228,0	8
84,7	12,3	10,7	12,1	218,6	289,2	14,1	17,9	1,1	60,0	382,4	601,0	9
82,4	225,9	25,1	16,4	509,4	255,5	10,3	33,2	-	21,2	320,2	829,6	10
4,2	3,3	3,4	1,8	19,1	79,0	186,8	-	-	1,4	267,2	286,2	11
7,5	14,7	3,9	16,8	57,2	62,9	150,6	4,1	-	1,0	218,5	275,7	12
228,4	291,3	66,1	62,2	1 346,6	908,0	370,9	339,0	- 3,4	493,4	2 107,9	3 454,5	13
31,7	22,6	9,4	10,7	288,4	96,5	3,4	55,8	3,6	71,4	230,8	519,3	14
8,9	10,5	7,7	7,8	43,1	124,3	3,9	31,5	0,0	- 0,6	159,1	202,2	15
269,0	324,4	83,2	80,7	1 678,1	1 128,9	378,2	426,4	0,2	564,2	2 497,9	4 176,0	16
6,8	8,9	- 7,4	- 1,1	9,1								17
224,6	156,1	162,7	137,1	1 058,7								18
43,9	116,2	26,4	26,2	291,4								19
56,6	224,0	21,3	32,9	417,2								20
332,0	505,2	203,0	195,0	1 776,4								21
601,0	829,6	286,2	275,7	3 454,5								22
10 061	5 468	5 803	4 996	38 071								23
8 800	4 743	5 397	4 654	34 132								24

Produktionsbereiche untersucht werden, sind die Ergebnisse nicht beeinflusst von unterschiedlichen Preiskonzepten bei Produktion und Verwendung.

Der rechnerische Zusammenhang der in den Aufkommens- und Verwendungstabellen sowie Input-Output-Tabellen benutzten verschiedenen Preiskonzepte ist in dem folgenden Staffelschema, getrennt für Güter aus inländischer Produktion sowie aus Importen, veranschaulicht:

Güter aus inländischer Produktion

Wert der Güter zu Anschaffungspreisen

- Nichtabziehbare Mehrwertsteuer
- sonstige Gütersteuern
- + sonstige Gütersubventionen
- Wert der Handels- und Transportspannen
- = Wert der Güter zu *Herstellungspreisen*

Importierte Güter

Wert der Güter zu Anschaffungspreisen

- Nichtabziehbare Mehrwertsteuer auf Importe
- Importabgaben (ohne Mehrwertsteuer)
- + Importsubventionen
- Wert der Handels- und Transportspannen im Inland
- = Wert der Güter zu *cif-Preisen*

Zu den **sonstigen Gütersteuern** zählen beispielsweise Verbrauchsteuern, Versicherungssteuern oder Grunderwerbsteuer. Die sonstigen Gütersteuern bilden zusammen mit der Mehrwertsteuer und den Importabgaben die Gütersteuern.

Zu den **sonstigen Gütersubventionen** zählen beispielsweise Zuschüsse für Beförderungsentgelte im öffentlichen Personennahverkehr oder Ausgleichszahlungen an landwirtschaftliche Betriebe für bestimmte Ackerkulturen und Prämien für Tierhaltung. Die sonstigen Gütersubventionen bilden zusammen mit den Importsubventionen die Gütersubventionen. Importsubventionen werden in den deutschen Volkswirtschaftlichen Gesamtrechnungen allerdings nicht nachgewiesen.

Die **Mehrwertsteuer** ist nach dem Nettosystem zu buchen; dies bedeutet:

- die Produktion von Waren und Dienstleistungen im Inland sowie Importe werden ohne in Rechnung gestellte Mehrwertsteuer berechnet;
- Käufe von Waren und Dienstleistungen werden einschließlich der nichtabziehbaren Mehrwertsteuer erfasst. Die nichtabziehbare Mehrwertsteuer ist der Teil der in Rechnung gestellten Mehrwertsteuer, der bei den Käufern von Gütern nicht als Vorsteuer von der Mehrwertsteuerschuld abgezogen werden kann. Die nichtabziehbare Mehrwertsteuer lastet hauptsächlich auf den Konsumausgaben der privaten Haushalte. Ein Teil der nichtabziehbaren Mehrwertsteuer kann

jedoch auch auf Produzenten lasten, sofern diese steuerfreie Umsätze ohne Berechtigung zum Vorsteuerabzug tätigen (z.B. Geschäftsvorfälle im Geld- und Kapitalverkehr, Vermietung und Verpachtung von Grundstücken, bestimmte Leistungen des Gesundheits- und Sozialwesens).

Für die Gesamtwirtschaft entspricht die Mehrwertsteuer der Differenz zwischen der gesamten in Rechnung gestellten und der gesamten abziehbaren Mehrwertsteuer.

2 Abgrenzung der Volkswirtschaft, Darstellungseinheiten und ihre Zusammenfassung

2.1 Volkswirtschaft

Zur **Volkswirtschaft** der Bundesrepublik Deutschland wird die wirtschaftliche Betätigung aller Wirtschaftseinheiten gerechnet, die ihren ständigen Sitz bzw. Wohnsitz im Bundesgebiet haben. Die Region außerhalb der Bundesrepublik Deutschland wird nicht als Ausland, sondern als „Übrige Welt“ bezeichnet. Für die Abgrenzung ist im allgemeinen die Staatsangehörigkeit ohne Bedeutung. Ebenso ist es unerheblich, welche Rechtsform die Wirtschaftseinheiten haben. Ständig im Inland befindliche Produktionsstätten, Verwaltungseinrichtungen usw. zählen deshalb zu den inländischen Wirtschaftseinheiten, unabhängig von den Eigentumsverhältnissen; umgekehrt gehören ständig im Ausland gelegene Produktionsstätten, Verwaltungseinrichtungen usw. im Eigentum von Inländern nicht zu den inländischen Wirtschaftseinheiten. Ausnahmen von dieser Regel bilden u.a. diplomatische und konsularische Vertretungen sowie Streitkräfte.

In den Volkswirtschaftlichen Gesamtrechnungen wird zwischen dem Inlands- und dem Inländerkonzept unterschieden. Diese Unterscheidung bezieht sich nicht unmittelbar auf die Abgrenzung der Volkswirtschaft, sondern wird zur näheren Kennzeichnung bestimmter Einkommens-, Ausgaben- und Erwerbstätigkeitsbegriffe verwendet. Bei den Einkommen besagt das Inlandskonzept, dass es sich um Einkommen handelt, die im Zuge der Produktion bei inländischen Wirtschaftseinheiten entstanden sind. Man spricht deshalb im Zusammenhang mit den im Inland entstandenen Erwerbs- und Vermögenseinkommen auch vom Inlandsprodukt.

Das Inländerkonzept bezieht sich bei der Darstellung der Einkommen hingegen auf die den inländischen Wirtschaftseinheiten zugeflossenen Einkommen, unabhängig davon, ob diese Einkommen bei inländischen Wirtschaftseinheiten oder bei Einheiten entstanden sind, die nicht zur eigenen Volkswirtschaft gehören. Die im Inland entstandenen, jedoch nicht von Inländern empfangenen Einkommen werden beim Inländerkonzept nicht mitgerechnet. Die Summe der Er-

werbs- und Vermögenseinkommen, die von inländischen Wirtschaftseinheiten letztlich (d.h. nach Abzug der von ihnen an die übrige Welt geleisteten Erwerbs- und Vermögenseinkommen) verdient bzw. empfangen werden, stellt das Nationaleinkommen dar.

Inlands- und Inländerkonzept werden ferner bei den Käufen der privaten Haushalte unterschieden. Hier misst das Inlandskonzept die bei inländischen Wirtschaftseinheiten getätigten Konsumausgaben privater Haushalte unabhängig davon, ob die kaufenden Haushalte inländische Wirtschaftseinheiten sind oder nicht. Das Inländerkonzept erfasst hingegen die Käufe (im Inland oder außerhalb) aller privaten Haushalte, die zu den Inländern rechnen. Bei den Erwerbstätigen schließlich verwendet man das Inlandskonzept für die bei inländischen Wirtschaftseinheiten Beschäftigten (Arbeitsortkonzept), das Inländerkonzept dagegen für die erwerbstätigen Inländer (Wohnortkonzept).

In der Input-Output-Rechnung wird das Inlandskonzept zugrunde gelegt. In der Verwendungstabelle sowie in den Input-Output-Tabellen werden die Konsumausgaben privater Haushalte im Inland nach Gütergruppen gezeigt. Der Übergang zum Inländerkonzept erfolgt in Korrekturzeilen in der Aufkommens- und Verwendungstabelle. Die Konsumausgaben von Inländern (Gebietsansässigen) in der übrigen Welt werden zu den Importen in der Aufkommenstabelle und zu den Konsumausgaben privater Haushalte in der Verwendungstabelle addiert. Die Konsumausgaben von Gebietsfremden im Inland werden in der Verwendungstabelle von den Konsumausgaben privater Haushalte zu den Exporten umbucht.

Die Abgrenzung zur übrigen Welt bezieht sich auf das **Wirtschaftsgebiet** der Bundesrepublik Deutschland. Dazu zählen das geographische Gebiet der Bundesrepublik Deutschland einschließlich Zollfrei gebieten, Zollfreilagern und Fabriken unter Zollaufsicht sowie die territorialen Exklaven (diplomatische und konsularische Vertretungen der Bundesrepublik Deutschland im Ausland, deutsche Streitkräfte in ausländischen Basen sowie von Inländern ausgerüstete und betriebene Schiffe, Flugzeuge und Bohrinseln, auch wenn sie sich nicht im Bundesgebiet befinden). Nicht dazu gehören die auf dem Gebiet der Bundesrepublik Deutschland befindlichen exterritorialen Enklaven (ausländische diplomatische und konsularische Vertretungen sowie ausländische Streitkräfte).

2.2 Darstellungseinheiten

Im ESGV 1995 werden drei Arten statistischer Einheiten unterschieden:

- institutionelle Einheiten,
- örtliche fachliche Einheiten,
- homogene Produktionseinheiten.

Institutionelle Einheiten umfassen Einheiten, die entweder selbst bilanzieren oder bei denen es aus rechtlicher und wirtschaftlicher Sicht möglich wäre, eine vollständige Rechnungsführung zu erstellen. Die institutionellen Einheiten bilden die Bausteine für die volkswirtschaftlichen Sektoren⁹⁾ und dienen vor allem der Darstellung der Einkommens-, Vermögensbildungs- und Finanzierungsvorgänge.

Für eine institutionelle Einheit können mehrere **örtliche fachliche Einheiten** nachgewiesen werden. Örtliche fachliche Einheiten können bestimmt werden, wenn mindestens folgende Größen vorliegen: Produktionswert, Vorleistungen, Arbeitnehmerentgelte, Betriebsüberschuss, Beschäftigte und Bruttoanlageinvestitionen. Die örtliche fachliche Einheit entspricht in Deutschland in der Regel dem Unternehmen. Örtliche fachliche Einheiten werden für die Darstellung der Produktionsvorgänge verwendet und anhand ihrer Haupttätigkeit zu Wirtschaftsbereichen zusammengefasst. Die Haupttätigkeit ist die Tätigkeit mit dem höchsten Bruttowertschöpfungsanteil. Die örtlichen fachlichen Einheiten können Nebentätigkeiten enthalten. Sie sind die Darstellungseinheiten für die nach Wirtschafts-bereichen gegliederten Angaben in den Aufkommens- und Verwendungstabellen.

Die Darstellungseinheit in den Input-Output-Tabellen ist die im Hinblick auf die Produktionstechnik und Inputstruktur möglichst homogene Produktionseinheit. Sie ist unter streng fachlichen Gesichtspunkten abgegrenzt: Sie erzeugt jeweils nur Güter einer bestimmten Gütergruppe. Die Produktionstätigkeit der **homogenen Produktionseinheit** umfasst – anders als die von örtlichen fachlichen Einheiten – keine Nebentätigkeiten, wie beispielsweise die Erzeugung von Strom oder die Errichtung von Bauten durch ein Unternehmen mit anderer Haupttätigkeit. Für diese Nebentätigkeiten werden eigene Einheiten gebildet, so dass ein Unternehmen mit Nebentätigkeiten in mehrere homogene Produktionseinheiten aufgeteilt wird. Hilfstätigkeiten werden dagegen nicht von der Haupt- oder Nebentätigkeit, zu der sie gehören, getrennt. Hilfstätigkeiten sind beispielsweise Leistungen der Verwaltung, des Werkverkehrs oder Reparaturleistungen. Es handelt sich um Dienstleistungen, die in jeder ähnlichen Produktionseinheit vorkommen und nur für die Produktionseinheit erbracht werden. Die so definierten Produktionseinheiten werden zu Produktionsbereichen zusammengefasst, die frei von Nebentätigkeiten sind.

2.3 Wirtschaftsbereiche, Produktionsbereiche, Gütergruppen

Die Gliederung der **Wirtschaftsbereiche** folgt der Klassifikation der Wirtschaftszweige mit Erläuterungen

⁹⁾ Die Sektoren umfassen: Nichtfinanzielle Kapitalgesellschaften, Finanzielle Kapitalgesellschaften, Staat, Private Haushalte, Private Organisationen ohne Erwerbszweck.

– Ausgabe 1993 (WZ 93). Die Bereichsgliederung ist international harmonisiert: Die WZ 93 baut auf der statistischen Systematik der Wirtschaftszweige in der Europäischen Gemeinschaft (NACE Rev. 1) auf. Diese wiederum basiert auf der Internationalen Systematik der Wirtschaftszweige (ISIC Rev. 3) der Vereinten Nationen.

Wie bereits erwähnt, erfolgt die Zuordnung der örtlichen fachlichen Einheiten zu Wirtschaftsbereichen nach dem Schwerpunkt ihrer wirtschaftlichen Tätigkeit, einschließlich aller Nebentätigkeiten. Dabei spielt es keine Rolle, welchen Sektoren die Einheiten angehören. Z.B. sind im Wirtschaftsbereich Erziehung und Unterricht örtliche fachliche Einheiten der Sektoren Nichtfinanzielle Kapitalgesellschaften, Staat, Private Haushalte und Private Organisationen ohne Erwerbszweck zusammengefasst.

Auf folgende Besonderheiten ist hinzuweisen:

- aus statistischen Gründen wird die gesamte Wohnungsvermietung im Wirtschaftsbereich Grundstücks- und Wohnungswesen nachgewiesen, d.h. einschließlich der Wohnungseigennutzung und unabhängig davon, ob sie als Haupt- oder Nebentätigkeit einer wirtschaftlichen Einheit ausgeübt wird,
- die örtliche fachliche Einheit für die Landwirtschaft ist der landwirtschaftliche Betrieb,
- die unterstellte Bankgebühr (Zinsspanne der Kreditinstitute) wird in den Volkswirtschaftlichen Gesamtrechnungen nicht den tatsächlichen Verbrauchern zugeordnet, sondern – aus Vereinfachungsgründen – global einer zu diesem Zweck in den Verwendungstabellen sowie Input-Output-Tabellen eingerichteten fiktiven Einheit als Vorleistungen zugerechnet. Da der Produktionswert dieser Einheit Null ist, ergibt sich ein negativer Betriebsüberschuss in Höhe der unterstellten Bankgebühr. Diese fiktive Einheit wird als Teil des Bereichs Kreditgewerbe ausgewiesen. Die Vorleistungen dieses Bereichs sind um die unterstellte Bankgebühr überhöht und die Bruttowertschöpfung und der Betriebsüberschuss entsprechend vermindert.

Die Gesamtheit aller homogenen Produktionseinheiten, die die Güter einer Gütergruppe erzeugen, wird als **Produktionsbereich** bezeichnet. Auch er ist folglich unter streng fachlichen Gesichtspunkten gebildet. Er produziert die Güter einer Gütergruppe, und zwar alle und nur diese.

Der Gliederung der Produktionsbereiche liegt das Systematische Güterverzeichnis in Input-Output-Rechnungen (SIO), Ausgabe 1995 zugrunde. Die SIO 1995 ist von der WZ 93 abgeleitet und ermöglicht eine Zusammenführung von nach Wirtschaftszweigen gegliederten Ergebnissen mit Ergebnissen, die nach Güterklassifikationen gegliedert sind, wie z.B. dem Systematischen Güterverzeichnis für Produktionsstatistiken

(GP), Ausgabe 1995. Wie die Wirtschaftsbereichsklassifikationen sind auch die Güterklassifikationen international harmonisiert. Während die WZ 93 aus der NACE Rev. 1 abgeleitet wurde, basiert die SIO 1995 auf der Statistischen Güterklassifikation in Verbindung mit den Wirtschaftszweigen in der Europäischen Gemeinschaft (CPA). WZ 93 und SIO 1995 sind voll aufeinander abgestimmt. Die SIO 1995 weist auf jeder Aggregationsebene die charakteristischen Erzeugnisse der entsprechenden Wirtschaftsbereiche nach der WZ 93 aus.

Produktionsbereiche und **Gütergruppen** sind inhaltlich identisch. In dem einen Fall wird die Produktionstätigkeit, im anderen Fall das produzierte Gut bezeichnet.

Zur Abgrenzung der Wirtschaftsbereiche, Produktionsbereiche und Gütergruppen befinden sich im Anhang folgende Übersichten:

Übersicht 1: Gliederung der Produktionsbereiche in den Input-Output-Tabellen,

Übersicht 2: Gliederung der Wirtschaftsbereiche in den Aufkommens- und Verwendungstabellen,

Übersicht 3: Gliederung der zusammengefassten Produktionsbereiche in den Input-Output-Tabellen und der zusammengefassten Wirtschaftsbereiche in den Aufkommens- und Verwendungstabellen

3 Erläuterungen zu den dargestellten Tatbeständen

In diesem Abschnitt werden zu den in der Input-Output-Rechnung dargestellten Tatbeständen begriffliche Erläuterungen gegeben. Ergänzend dazu sei auf die Beschreibungen in der jährlich erscheinenden Fachserie 18, Reihe 1.3, Konten und Standardtabellen sowie im ESVG 1995 (insbesondere Abschnitt 3 und 4) hingewiesen.

3.1 Aufkommen an Waren und Dienstleistungen

Das **Aufkommen** an Gütern (Waren und Dienstleistungen) setzt sich aus der inländischen Produktion – den Produktionswerten von Gütern – sowie den Importen gleichartiger Güter zusammen.

3.1.1 Produktionswerte

Die Produktionswerte geben den Wert der von inländischen Wirtschaftseinheiten in der Berichtsperiode produzierten Güter an.

Die **Produktionswerte** der Unternehmen stellen den Wert der Verkäufe von Waren und Dienstleistungen aus

eigener Produktion sowie von Handelswaren an andere (in- und ausländische) Wirtschaftseinheiten dar, vermehrt um den Wert der Bestandsveränderung an Halb- und Fertigwaren aus eigener Produktion und um den Wert der selbsterstellten Anlagen. Zu den Verkäufen rechnen in den Volkswirtschaftlichen Gesamtrechnungen auch die Einnahmen aus der Vermietung von Wohnungen (einschließlich unterstellter Mieten für eigen genutzte Wohnungen) und von gewerblichen Anlagen sowie der Eigenkonsum der Unternehmer (im eigenen Unternehmen produzierte und im privaten Haushalt des Unternehmers konsumierte Erzeugnisse). Der Wert der Verkäufe schließt die in Rechnung gestellte Mehrwertsteuer nicht ein. Der Produktionswert der sogenannten Nichtmarktproduzenten aus den Sektoren Staat und private Organisationen ohne Erwerbszweck, deren Leistungen der Allgemeinheit überwiegend ohne spezielles Entgelt zur Verfügung gestellt werden, wird durch Addition der Aufwandsposten dieser Institutionen ermittelt.

Auf folgende **Besonderheiten** sei hingewiesen:

- Die Handelstätigkeit wird „netto“ dargestellt, d.h. Produktionswerte (und Vorleistungen) der einzelnen Bereiche werden um den Einsatz an Handelsware gekürzt, so dass nur die sogenannte Handelsspanne im Produktionswert erscheint.
- Die Wiederverkäuferumsätze von Energie, die Bruttomieten in der Wohnungsvermietung (Bereinigung um die „kalten“ Nebenkosten) sowie die Produktionswerte der Reisevermittler (Reduzierung der Umsätze auf die Vermittlungsprovisionen) werden auch „netto“ gezeigt.
- Bei den Kreditinstituten wird der Produktionswert durch die unterstellte Bankgebühr zuzüglich der tatsächlichen Gebühreneinnahmen gemessen, bei den Versicherungsunternehmen durch die Differenz zwischen empfangenen Bruttoprämien und gezahlten Versicherungsleistungen.
- Firmeninterne Lieferungen und Leistungen (Weiterverarbeitungsproduktion) werden nicht nachgewiesen. Es sind dies beispielsweise Güter, die im selben Unternehmen als Vorleistungen verbraucht werden. Die Nichtberücksichtigung der Weiterverarbeitungsproduktion entspricht den Konzepten des ESGV 1995, wonach Güter, die im gleichen Rechnungszeitraum und von der gleichen örtlichen fachlichen Einheit produziert und verbraucht worden sind, nicht gesondert ausgewiesen werden¹⁰⁾.

Die **Bewertung** der Produktion erfolgt zu Herstellungspreisen. Sie umfassen Gütersubventionen, schließen aber Gütersteuern aus (siehe Abschnitt 1.3).

In den Aufkommenstabellen werden die Produktionswerte in der Untergliederung nach Marktproduktion, Nichtmarktproduktion für die Eigenverwendung und sonstige Nichtmarktproduktion dargestellt. **Marktproduktion** ist die Herstellung von Gütern, die in der Regel zu wirtschaftlich signifikanten Preisen am Markt verkauft werden bzw. verkauft werden sollen. Die **Nichtmarktproduktion für die Eigenverwendung** umfasst selbstproduzierte Güter, die von institutionellen Einheiten für den eigenen Konsum oder für die eigenen Bruttoanlageinvestitionen verwendet werden. Zur **sonstigen Nichtmarktproduktion** zählen Güter, die von den Sektoren Staat und Private Organisationen ohne Erwerbszweck anderen Einheiten unentgeltlich bzw. zu wirtschaftlich nicht signifikanten Preisen zur Verfügung gestellt werden. Nach der sogenannten Additionsmethode wird der Produktionswert der sonstigen Nichtmarktproduktion als Summe der Produktionskosten ermittelt. Sie entspricht der Summe aus Vorleistungen, Arbeitnehmerentgelt, Abschreibungen und sonstigen Produktionsabgaben abzüglich sonstiger Subventionen. Subventionen für Nichtmarktproduzenten werden nur dann berücksichtigt, wenn diese Unterstützungen aufgrund allgemein geltender Regelungen für Markt- und Nichtmarktproduzenten gezahlt werden (z.B. Arbeitsbeschaffungsmaßnahmen).

3.1.2 Importe von Waren und Dienstleistungen

Importe umfassen Transaktionen mit Waren und Dienstleistungen (Verkäufe, Tausch, Schenkungen oder Übereignungen) von Gebietsfremden an Gebietsansässige. Die Importe nach Gütergruppen werden zu cif-Preisen bewertet, die Importe insgesamt zu fob-Preisen (siehe Abschnitt 1.3). In den Importen nach Gütergruppen ist der Lagerverkehr – das ist der Warenverkehr über Freihafen und Zolllager – nicht enthalten; nicht eingeschlossen in den Importen sind ferner grenzüberschreitende Primäreinkommen zwischen Gebietsfremden und Inländern.

3.1.3 Übergang von Herstellungspreisen auf Anschaffungspreise

Inländische Produktion, bewertet zu Herstellungspreisen und Importe, bewertet zu cif-Preisen, ergeben zusammen das gesamte Aufkommen an Waren und Dienstleistungen zu Herstellungspreisen. In der Aufkommenstabelle wird der **Übergang auf Anschaffungspreise** in zwei zusätzlichen Spalten gezeigt. In einer Spalte werden die Handels- und Transportspannen von den entsprechenden Dienstleistungsbereichen auf die zu handelnden bzw. zu transportierenden Waren umgesetzt. In einer zweiten Spalte werden die Nettogütersteuern – also der Saldo aus Gütersteuern abzüglich Gütersubventionen – hinzuaddiert.

10) Siehe ESGV 1995, Ziffer 3.14.

Zu den **Gütersteuern** zählen alle Steuern und ähnliche Abgaben, die pro Einheit einer gehandelten Ware oder Dienstleistung zu entrichten sind. Sie umfassen die nichtabziehbare Mehrwertsteuer, Importabgaben (u.a. Zölle, Verbrauchsteuern und Abschöpfungsbeträge auf importierte Güter) und sonstige Gütersteuern (Verbrauchsabgaben, Vergnügungssteuern, Versicherungssteuern usw.). **Gütersubventionen** sind Subventionen, die pro Einheit einer produzierten oder importierten Ware oder Dienstleistung gezahlt werden. Unter Subventionen versteht man in den Volkswirtschaftlichen Gesamtrechnungen laufende Zahlungen ohne Gegenleistung, die der Staat oder Institutionen der Europäischen Union an gebietsansässige Produzenten leisten, um den Umfang der Produktion dieser Einheiten, ihre Verkaufspreise oder die Entlohnung der Produktionsfaktoren zu beeinflussen.

Das durch den oben beschriebenen Ablauf errechnete Aufkommen an Gütern zu Anschaffungspreisen in der Aufkommenstabelle ist gleich der gesamten Verwendung von Gütern zu Anschaffungspreisen in der Verwendungstabelle.

3.1.4 Korrekturposten in der Aufkommenstabelle

In der Aufkommenstabelle werden drei Ergänzungszeilen mit Korrekturbuchungen nachgewiesen.

- Die **cif/fob-Korrektur** ermöglicht eine Abstimmung der Bewertung der Importe nach Gütergruppen zu cif-Preisen auf die Werte der Importe insgesamt zu fob-Preisen in den übrigen Nachweisen der Volkswirtschaftlichen Gesamtrechnungen. In den Warenimporten zu cif-Preisen (Grenzübergangswert des Einfuhrlandes) sind alle Transport- und Versicherungskosten enthalten, unabhängig davon, ob sie von inländischen oder gebietsfremden Einheiten erbracht werden. Bei der Bewertung der Warenimporte frei Grenze des Ausfuhrlandes (fob) werden die von Gebietsfremden erbrachten Fracht- und Versicherungskosten in die Dienstleistungsimporte umgesetzt, wogegen die von Inländern bereitgestellten entsprechenden Dienstleistungen nur dann in den Importen berücksichtigt sind, wenn sie im Ausfuhrland bis zur Ausfuhrgrenze bereitgestellt werden. Der cif/fob – Bewertungsunterschied entspricht also den von inländischen Einheiten für Warenimporte erbrachten Fracht- und Versicherungsleistungen zwischen der ausländischen Exportgrenze und der Importgrenze im Inland.
- Der **Lagerverkehr** auf inländische Rechnung ist in den Importen nach Gütergruppen nicht enthalten. Er wird gesondert zu den Importen geschätzt. Der Lagerverkehr umfasst den Warenverkehr über Freihafen und Zolllager.

- Die **Konsumausgaben von Inländern in der übrigen Welt** werden als Korrekturposten zur Originärberechnung der Importe hinzugeschätzt.

3.2 Verwendung von Waren und Dienstleistungen zu Anschaffungspreisen

Die Verwendung des Aufkommens an Gütern wird in der Verwendungstabelle nach Gütergruppen und Wirtschaftsbereichen (intermediäre Verwendung oder Vorleistungsverbrauch der Wirtschaftsbereiche) und nach Kategorien der letzten Verwendung von Gütern (Konsumausgaben der privaten Haushalte, privater Organisationen ohne Erwerbszweck und des Staates, Bruttoanlageinvestitionen, Vorratsveränderungen und Nettozugang an Wertsachen sowie Exporte von Waren und Dienstleistungen) dargestellt. Das gesamte Aufkommen an Gütern zu Anschaffungspreisen in der Aufkommenstabelle entspricht der gesamten Verwendung von Gütern zu Anschaffungspreisen in der Verwendungstabelle.

3.2.1 Vorleistungen

Unter **Vorleistungen** ist der Wert der Güter (Waren und Dienstleistungen) zu verstehen, die inländische Wirtschaftseinheiten von anderen (in- und ausländischen) Wirtschaftseinheiten bezogen und im Berichtszeitraum im Zuge der Produktion verbraucht haben. Die Vorleistungen umfassen außer Rohstoffen, sonstigen Vorprodukten, Hilfs- und Betriebsstoffen, Brenn- und Treibstoffen und anderen Materialien auch Bau- und sonstige Leistungen für laufende Reparaturen, Transportkosten, Postgebühren, Anwaltskosten, gewerbliche Mieten, Gebühren für Patente u.ä., Benutzungsgebühren für öffentliche Einrichtungen usw. Die Vorleistungen umfassen nicht die eingesetzte Handelsware.

Prämien für Schadenversicherungen rechnen nur in Höhe des hierin enthaltenen Dienstleistungsanteils zu den Vorleistungen. Die Vorleistungen des Staates enthalten nach den neuen internationalen Konventionen nur noch „harte“ militärische Güter; dagegen werden solche militärische Ausrüstungen und Bauten, die auch zivil genutzt werden können, als Bruttoanlageinvestitionen angesehen und abgeschrieben (z.B. Fahrzeuge, Krankenhäuser, Kasernen, Flugplätze, Straßen).

Als zusätzlicher Vorleistungsverbrauch einer fiktiven Einheit wird schließlich die sogenannte unterstellte Bankgebühr behandelt, weil diese Dienstleistungsproduktion der Kreditinstitute statistisch nicht zweifelsfrei den Käufern (Endnachfrage bzw. intermediärer Verbrauch) zugerechnet werden kann. Diese fiktive Einheit wird in der Verwendungstabelle dem Wirtschaftsbereich Kreditgewerbe zugerechnet (siehe Abschnitt 2.3).

Zur Bewertung der Vorleistungen sind die Anschaffungspreise der laufenden Periode heranzuziehen, auch wenn ein Teil der verbrauchten Güter bereits in früheren Perioden bezogen worden ist. Importierte Güter werden einschließlich Importabgaben (Zölle und Verbrauchsteuern auf Importe sowie Abschöpfungs- und Währungsausgleichsbeträge auf importierte landwirtschaftliche Erzeugnisse) nachgewiesen. Der Wert der Vorleistungen schließt auch alle anderen Gütersteuern ein, darunter die nichtabziehbare Mehrwertsteuer; das ist der Teil der in Rechnung gestellten Mehrwertsteuer, welche die verbrauchende Produktionseinheit nicht als Vorsteuer abziehen kann.

Nicht zu den Vorleistungen gehören die Entgelte für den Einsatz der Produktionsfaktoren Arbeit und Kapital. Auch gezahlte Zinsen und Grundstückspachten stellen keine Vorleistungen dar, sondern gelten als Vermögenseinkommen. Der Verschleiß dauerhafter Güter (Investitionsgüter) wird nicht als Vorleistung behandelt, sondern mit den Abschreibungen erfasst. Firmeninterne Lieferungen und Leistungen sind in den Vorleistungen nicht enthalten (siehe auch Abschnitt 3.1.1).

3.2.2 Konsumausgaben privater Haushalte und privater Organisationen ohne Erwerbszweck

Als **Konsumausgaben privater Haushalte** werden die Waren- und Dienstleistungskäufe der inländischen privaten Haushalte für Konsumzwecke bezeichnet. Neben den tatsächlichen Käufen, zu denen u.a. Entgelte für häusliche Dienste gehören, sind auch bestimmte unterstellte Käufe enthalten, wie z.B. der Eigenkonsum der Unternehmer, der Wert der Nutzung von Eigentümerwohnungen sowie sogenannte Naturalentgelte für Arbeitnehmer (z.B. Deputate). Der Konsum auf Geschäftskosten wird nicht zu den Konsumausgaben privater Haushalte gerechnet, sondern zu den Vorleistungen. Nicht enthalten sind ferner Käufe von Grundstücken und Gebäuden, die zu den Bruttoanlageinvestitionen zählen.

In der Input-Output-Rechnung werden die Konsumausgaben privater Haushalte nach Gütergruppen **im Inland** dargestellt. Der Übergang auf das Inländerkonzept – also die Konsumausgaben der inländischen privaten Haushalte – erfolgt in der Verwendungstabelle in zwei Korrekturzeilen durch Addition der Konsumausgaben von inländischen privaten Haushalten in der übrigen Welt sowie Subtraktion der Konsumausgaben von Gebietsfremden im Inland. Letztere Position wird bei den Exporten gegengebucht.

In den **Konsumverflechtungstabellen** werden die Konsumausgaben der privaten Haushalte im Inland nach Gütergruppen und Verwendungszwecken nachgewiesen. Der kombinierte Nachweis der Konsumausgaben nach Gütergruppen und Verwendungszwecken - zu An-

schaffungspreisen - enthält die im Rahmen der Inlandsproduktsberechnung veröffentlichten Angaben in der Gliederung nach Verwendungszwecken¹¹⁾ und Gütergruppen¹²⁾.

Die **Konsumausgaben der privaten Organisationen ohne Erwerbszweck** bestehen aus dem Eigenverbrauch der privaten Organisationen ohne Erwerbszweck, d.h. aus dem Wert der von diesen Organisationen produzierten Güter abzüglich selbsterstellter Anlagen und Verkäufe sowie den Ausgaben für Güter, die als soziale Sachtransfers den privaten Haushalten für ihren Konsum zur Verfügung gestellt werden.

3.2.3 Konsumausgaben des Staates

Die **Konsumausgaben des Staates** entsprechen dem Wert der Güter, die vom Staat selbst produziert werden, jedoch ohne selbsterstellte Anlagen und Verkäufe, aber einschließlich den Ausgaben für Güter, die als soziale Sachtransfers den privaten Haushalten für ihren Konsum zur Verfügung gestellt werden. Dazu gehören z.B. auch Ausgaben der Sozialversicherungen für Medikamente, Arzt- und Krankenhausleistungen, die letztlich den privaten Haushalten zugute kommen.

3.2.4 Bruttoanlageinvestitionen

Die **Bruttoanlageinvestitionen** umfassen die Käufe neuer Anlagen (einschließlich aller importierten und selbsterstellten Anlagen) sowie die Käufe von gebrauchten Anlagen und Land nach Abzug der Verkäufe von gebrauchten Anlagen und Land. Die Käufe und Verkäufe von gebrauchten Anlagen und Land saldieren sich weitgehend in der Volkswirtschaft, mit Ausnahme der Verkäufe von Anlageschrott, gebrauchten Ausrüstungsgütern an private Haushalte (Kraftwagen) und an die übrige Welt (Kraftwagen, Schiffe u.ä.). Die Bruttoanlageinvestitionen sind in der Input-Output-Rechnung ebenso abgegrenzt wie in der Verwendungsrechnung des Inlandsprodukts und entsprechen – zu Anschaffungspreisen – dem in der Verwendungsrechnung ausgewiesenen Wert. Zur Verbuchung der Transaktionen mit gebrauchten Anlagen in der Verwendungstabelle sei darauf hingewiesen, dass diese in den Zeilen mit Handelsdienstleistungen (z.B. Kfz-Handel) ausgewiesen werden. Ein Verkauf gebrauchter Anlagen vermindert den Nachweis in der Spalte Bruttoanlageinvestitionen. Die Gegenbuchung erfolgt entweder bei den Vorleistungskäufen (bei Verkäufen von Anlageschrott), in der Spalte Konsumausgaben privater Haushalte (bei Verkäufen gebrauchter Kraftwagen an private Haushalte) oder in der Spalte Exporte (z.B. bei Verkäufen gebrauchter Schiffe an die übrige Welt).

11) Fachserie 18, Reihe 1.3 Konten und Standardtabellen, Hauptbericht (jährlich), Tabelle 3.3.3.

12) Fachserie 18, Reihe 1.3 Konten und Standardtabellen, Hauptbericht (jährlich), Tabelle 3.3.5.

Als Anlagen werden in diesem Zusammenhang alle dauerhaften reproduzierbaren Produktionsmittel angesehen, mit Ausnahme nur militärisch nutzbarer Anlagen, die als Vorleistungskäufe des Staates gebucht werden und Güter, die in den Privaten Konsum eingehen. Als dauerhaft gelten in den Volkswirtschaftlichen Gesamtrechnungen diejenigen Produktionsmittel, deren Nutzungsdauer mehr als ein Jahr beträgt und die normalerweise in der betriebswirtschaftlichen Buchführung aktiviert werden. Ausgenommen sind geringwertige Güter, vor allem solche, die periodisch wiederbeschafft werden, auch wenn sie eine längere Nutzungsdauer als ein Jahr haben (z.B. kleinere Werkzeuge, Reifen, Büromittel). Größere Reparaturen, die zu einer wesentlichen Steigerung des Wertes einer Anlage führen, sind dagegen Bestandteile der Bruttoanlageinvestitionen. Die Bruttoanlageinvestitionen untergliedern sich in Ausrüstungen (Maschinen, Geräte, Fahrzeuge), sonstige Anlagen (u.a. Nutzvieh und Nutzpflanzungen, Computersoftware) und Bauten (Wohnbauten, Nichtwohnbauten).

3.2.5 Vorratsveränderungen und Nettozugang an Wertsachen

Die **Vorratsveränderungen** werden anhand von Bestandsangaben für Vorräte berechnet, die zunächst von Buchwerten auf eine konstante Preisbasis umgerechnet werden. Die Differenz zwischen Anfangs- und Endbeständen zu konstanten Preisen wird anschließend mit jahresdurchschnittlichen Preisen bewertet. Die so ermittelte Vorratsveränderung ist frei von Scheingewinnen und -verlusten, die aus preisbedingten Änderungen der Buchwerte resultieren. Zusammengefasst mit den Vorratsveränderungen wird der **Nettozugang an Wertsachen** veröffentlicht, der in Deutschland ausschließlich aus den Käufen abzüglich Verkäufen der privaten Haushalte von Goldbarren und nicht-umlauffähigen Goldmünzen besteht.

Hinsichtlich der Zuordnung der Vorratsveränderungen zu den **Gütergruppen** ist zu beachten, dass diese nach der Art der Güter den einzelnen Gütergruppen zugeordnet werden, und zwar unabhängig davon, ob diese Waren als Halbfertigwaren oder Fertigerzeugnisse noch beim Produzenten lagern (Output-Vorräte) oder ob sie sich als Handelsware im Lager des Handels bzw. als Vorprodukte bereits beim Verwender dieser Waren als Vorleistungsgüter (Input-Vorräte) befinden.

3.2.6 Exporte von Waren und Dienstleistungen

Die **Exporte** umfassen Transaktionen mit Waren und Dienstleistungen (Verkäufe, Tausch, Schenkungen oder Übereignungen) von Gebietsansässigen an Gebietsfremde. Nicht eingeschlossen sind grenzüberschreitende Primäreinkommen zwischen Inländern und der übrigen Welt. Die Exporte werden in der Verwen-

dungstabelle zu fob-Preisen gebucht. Dies entspricht dem Grenzübergangswert an der Ausfuhrgrenze. Etwaige Fracht- und Versicherungsleistungen bis zur Grenze sind enthalten (siehe Abschnitt 1.3). In der Input-Output-Tabelle zu Herstellungspreisen werden diese Leistungen gesondert in den Zeilen für Verkehrs- und Versicherungsdienstleistungen ausgewiesen. Der Nachweis der Exporte nach Gütergruppen erfolgt ohne Berücksichtigung des Warenverkehrs über Freihafen und Zolllager (Lagerverkehr).

3.2.7 Korrekturposten in der Verwendungstabelle

In der Verwendungstabelle werden vier Korrekturzeilen nachgewiesen:

- Der als **cif/fob-Korrektur** bezeichnete Bewertungsunterschied entspricht den von inländischen Einheiten für Warenimporte erbrachten Fracht- und Versicherungsleistungen zwischen der ausländischen Exportgrenze und der Importgrenze im Inland. Die Warenimporte in Gütergruppengliederung werden in der Aufkommenstabelle zu cif-Preisen bewertet. Das schließt Fracht- und Versicherungsleistungen bis zur deutschen Importgrenze ein, unabhängig davon, ob diese Dienste von inländischen oder gebietsfremden Einheiten erbracht werden. Die von Inländern erbrachten Transport- und Versicherungsleistungen zwischen der ausländischen Exportgrenze und der Importgrenze im Inland sind in den fob-Werten der Importe in den übrigen Nachweisen der Volkswirtschaftlichen Gesamtrechnungen nicht enthalten und führen somit zu einer höheren Bewertung der Importe in der Input-Output-Rechnung. Um das auszugleichen, werden die Dienstleistungsexporte um diesen Betrag angehoben, so dass der Außenbeitrag (Exporte abzüglich Importe) davon nicht berührt wird. Mit Hilfe der cif/fob-Korrektur wird dieser Bewertungsunterschied in der Aufkommenstabelle bei Importen und in der Verwendungstabelle bei den Exporten – also neutral in Bezug auf den Außenbeitrag – ausgeglichen.
- Die **Konsumausgaben von inländischen privaten Haushalten in der übrigen Welt** (Korrekturposten bei den Importen in der Aufkommenstabelle) werden zu den Konsumausgaben der privaten Haushalte im Inland in der Verwendungstabelle hinzuaddiert. Die **Konsumausgaben von Gebietsfremden im Inland** werden von den Konsumausgaben privater Haushalte im Inland zu den Exporten umgebucht. Die beschriebenen Umbuchungen von Konsumausgaben inländischer privater Haushalte in der übrigen Welt und von Konsumausgaben Gebietsfremder im Inland bewirken den Übergang auf die Verbuchung der Konsumausgaben der privaten Haushalte nach dem Inländerkonzept in der Inlandsproduktsberechnung.

- Der **Lagerverkehr** - Warenverkehr über Freihafen und Zolllager - auf inländische Rechnung ist in den Exporten nach Gütergruppen nicht enthalten. Er wird gesondert zu den Exporten geschätzt. Der Korrekturposten bei der gesamten Verwendung von Gütern entspricht dem in der Aufkommenstabelle nachgewiesenen Lagerverkehr auf inländische Rechnung für Importe. Die Differenz zwischen dem Warenverkehr über Freihafen und Zolllager auf inländische Rechnung für Importe und Exporte wird in der Verwendungstabelle als Korrekturposten bei Vorratsveränderungen gebucht.

3.3 Wertschöpfung zu Herstellungspreisen

3.3.1 Bruttowertschöpfung

Die **Bruttowertschöpfung** wird zu Herstellungspreisen ausgewiesen. Sie ergibt sich als Differenz zwischen dem Produktionswert zu Herstellungspreisen und den Vorleistungen zu Anschaffungspreisen. Die Bruttowertschöpfung ist eine Kenngröße für die wirtschaftliche Leistung einer Volkswirtschaft. Sie zeigt in der Gliederung nach Wirtschaftsbereichen (oder Produktionsbereichen) deren Beitrag zum Bruttoinlandsprodukt. Beim Übergang von der Bruttowertschöpfung (zu Herstellungspreisen) zum Bruttoinlandsprodukt (zu Marktpreisen) sind die Gütersteuern abzüglich Gütersubventionen hinzuzurechnen. Es sei noch einmal darauf hingewiesen, dass in den Tabellen der Input-Output-Rechnung für den Verbrauch der unterstellten Bankgebühr eine spezielle fiktive Einheit eingerichtet ist, die dem Bereich Kreditgewerbe zugeordnet wird. Bei dieser fiktiven Einheit werden die Bankdienstleistungen gegen unterstellte Entgelte als Vorleistungen nachgewiesen. Der Produktionswert ist Null und folglich die Bruttowertschöpfung (und der Betriebsüberschuss) in Höhe der unterstellten Bankgebühr negativ. Die Bruttowertschöpfung des Bereichs Kreditgewerbe sowie die Summe der Bruttowertschöpfung aller Bereiche ist daher um den Betrag der unterstellten Bankgebühr kleiner als die unbereinigte Bruttowertschöpfung der Wirtschaftsbereiche in der Entstehungsrechnung des Inlandsprodukts.

In den Tabellen der Input-Output-Rechnung wird die Bruttowertschöpfung zu Herstellungspreisen nachgewiesen. Im folgenden werden die Komponenten der Bruttowertschöpfung beschrieben.

3.3.2 Arbeitnehmerentgelt

Das von den Arbeitgebern geleistete **Arbeitnehmerentgelt** umfasst die Bruttolöhne und -gehälter, die tatsächlichen Arbeitgeberbeiträge zur Sozialversicherung, an Lebensversicherungsunternehmen und an Pensionskassen, ferner unterstellte Sozialbeiträge, die den Gegenwert der sozialen Leistungen darstellen, die

von Arbeitgebern an gegenwärtig oder früher beschäftigte Arbeitnehmer gezahlt oder als unverfallbare Forderung gutgeschrieben werden. Die Bruttolöhne und -gehälter umfassen alle Löhne und Gehälter (vor Abzug der Sozialbeiträge der Arbeitnehmer und der Lohnsteuer), die den Arbeitern, Angestellten, Beamten, Auszubildenden und ähnlichen Arbeitnehmergruppen aus ihrem Arbeits- oder Dienstverhältnis zufließen. Im Gegensatz zum Arbeitnehmerentgelt sind die Sozialbeiträge der Arbeitgeber nicht in den Bruttolöhnen und -gehältern enthalten.

3.3.3 Sonstige Produktionsabgaben

Die **sonstigen Produktionsabgaben** umfassen sämtliche Steuern, die von Unternehmen aufgrund ihrer Produktionstätigkeit, unabhängig von der Menge oder dem Wert der produzierten oder verkauften Güter, zu entrichten sind. Sie sind grundsätzlich zahlbar auf den Grund und Boden, das Anlagevermögen oder die Arbeitskräfte (also auf Inputgrößen), die im Rahmen des Produktionsprozesses eingesetzt werden.

Zu den sonstigen Produktionsabgaben zählen u.a. die Gewerbesteuer, die Grundsteuern sowie die Kfz-Steuer, sofern sie von Unternehmen zu entrichten ist. Zu den sonstigen Produktionsabgaben zählen nicht die outputorientierten Steuerarten wie etwa die Verbrauchsteuern. Diese sind Bestandteil der Gütersteuern (siehe Abschnitt 3.1.3).

3.3.4 Sonstige Subventionen

Sonstige Subventionen sind laufende Zahlungen ohne Gegenleistung, die der Staat oder Institutionen der Europäischen Union an gebietsansässige Produzenten leisten und die nicht zu den Gütersubventionen gehören. Während Gütersubventionen outputbezogen sind (in Abhängigkeit von Menge oder Wert des Produkts), werden sonstige Subventionen aufgrund anderer Kriterien – insbesondere inputbezogener – gewährt.

Zu den sonstigen Subventionen zählen z.B. Zinszuschüsse, Zuschüsse an Unternehmen für die Bereitstellung von Ausbildungsplätzen, Zahlungen an landwirtschaftliche Betriebe für Flächenstillegungsmaßnahmen, Zuschüsse zu Personalaufwendungen bei der Deutschen Bahn AG, Zuschüsse an deutsche Bergbauunternehmen im Zusammenhang mit dem Einsatz von Steinkohle in der Verstromung.

3.3.5 Abschreibungen

Abschreibungen messen die Wertminderung des Anlagevermögens während eine Periode durch normalen Verschleiß und wirtschaftliches Veralten unter Einschluss des Risikos der Verluste durch versicherbare

Schadensfälle. Sie sind entsprechend dem ESVG 1995 auf das gesamte Anlagevermögen - mit Ausnahme der Nutztiere - sowie auf Bodenverbesserungen und aktivierte Grundstücksübertragungskosten zu berechnen. Damit folgt die Abgrenzung der abzuschreibenden Anlagegüter der Abgrenzung der Bruttoanlageinvestitionen.

Die Abschreibungen in den Volkswirtschaftlichen Gesamtrechnungen sind zu Wiederbeschaffungspreisen bewertet. Sie werden im Rahmen der Anlagevermögensrechnung auf der Grundlage der Kumulationsmethode berechnet.

3.3.6 Betriebsüberschuss

Der **Betriebsüberschuss (einschließlich Selbständigeinkommen)** ergibt sich als Restgröße nach Abzug des Arbeitnehmerentgelts von der Nettowertschöpfung zu Faktorkosten. Darin ist ein kalkulatorischer Unternehmerlohn für die unternehmerische Leistung sowie das Entgelt für das eingesetzte eigene und fremde Sach- und Geldkapital der jeweiligen Wirtschaftseinheit eingeschlossen.

Nicht berücksichtigt sind im Betriebsüberschuss die Vorgänge der primären und sekundären Einkommensverteilung, wie z.B. geleistete und empfangene Zinsen, Ausschüttungen, Gewinnentnahmen, Einkommen- und Vermögenssteuern.

Es sei nochmals darauf hingewiesen, dass im Betriebsüberschuss die unterstellte Bankgebühr als Negativbuchung berücksichtigt ist.

3.4 Erwerbstätige und Arbeitnehmer

Als **Erwerbstätige** werden alle Personen angesehen, die einer oder auch mehreren Erwerbstätigkeiten nachgehen, unabhängig von der Dauer der tatsächlich geleisteten oder vertragsmäßig zu leistenden wöchentlichen Arbeitszeit. Für die Zuordnung als Erwerbstätiger ist es unerheblich, ob aus dieser Tätigkeit der überwiegende Lebensunterhalt bestritten wird oder nicht. Zu den Erwerbstätigen gehören auch Soldaten (einschließlich der Wehr- und Zivildienstleistenden). Im Fall mehrerer (gleichzeitiger) Tätigkeiten wird der Erwerbstätige nur einmal gezählt. Sowohl für die Zuordnung nach der Stellung im Beruf (Arbeitnehmer oder Selbständiger), als auch für die Zuordnung auf Wirtschaftsbereiche wird die zeitlich überwiegende Tätigkeit zugrunde gelegt. Nicht zu den Erwerbstätigen rechnen Personen in ihrer Eigenschaft als Grundstücks-, Haus- und Wohnungseigentümer oder als Eigentümer von Wertpapieren und ähnlichen Vermögenswerten.

Erwerbstätige werden nach der Stellung im Beruf zwischen Selbständigen und mithelfenden Familienangehörigen sowie Arbeitnehmern unterschieden.

Zu den **Selbständigen** gehören tätige Eigentümer in Einzelunternehmen und Personengesellschaften, selbständige Landwirte (auch Pächter), selbständige Handwerker, selbständige Ärzte, Anwälte und andere freiberuflich Tätige, selbständige Handels- und Versicherungsvertreter, Hausgewerbetreibende, Zwischenmeister, selbständige Lehrer und Musiker, selbständige Artisten, Hebammen mit Niederlassungserlaubnis, in der Kranken- und Kinderpflege selbständig tätige Personen u.ä. Nicht zu den Selbständigen zählen Personen, die gleichzeitig als Haupttätigkeit in einem Arbeits- oder Dienstverhältnis stehen und lediglich innerhalb ihres Arbeitsbereichs selbständig disponieren können. Zu den mithelfenden Familienangehörigen werden alle Personen gerechnet, die regelmäßig unentgeltlich in einem Betrieb mitarbeiten, der von einem Familienmitglied als Selbständigen geleitet wird, soweit nicht gleichzeitig eine andere Haupttätigkeit vorliegt, zum Beispiel in einem Arbeits- oder Dienstverhältnis.

Als **Arbeitnehmer** zählt, wer als Arbeiter, Angestellter, Beamter, Richter, Berufssoldat, Soldat auf Zeit, Wehr- oder Zivildienstleistender, Auszubildender, Praktikant oder Volontär in einem Arbeits- oder Dienstverhältnis steht und hauptsächlich diese Tätigkeit ausübt. Eingeschlossen sind auch Heimarbeiter.

In der Input-Output-Rechnung sind die Erwerbstätigen nach dem **Inlandskonzept** dargestellt. Die Zahl der Erwerbstätigen bzw. Arbeitnehmer nach dem Inlandskonzept (Arbeitsortkonzept) schließt die Erwerbstätigen ein, die im Inland erwerbstätig sind, also auch Grenzgänger aus dem Ausland und Gebietsfremde, die bei deutschen diplomatischen und konsularischen Vertretungen im Ausland beschäftigt sind. Ausgeschlossen sind Inländer, die als Grenzgänger im Ausland beschäftigt sind, sowie deutsches Personal bei ausländischen Vertretungen und ausländischen Streitkräften im Inland.

Es sei darauf hingewiesen, dass in der Abgrenzung nach Wirtschaftsbereichen und Produktionsbereichen **Leiharbeitskräfte** als Arbeitnehmer der Leihfirmen ausgewiesen werden und nicht bei den Produzenten, bei denen sie tatsächlich arbeiten. Die Zahlungen für die Leiharbeitskräfte gelten als Vorleistungen und nicht als Arbeitnehmerentgelt.

3.5 Aufkommen und Verwendung von Energie

Bei der Berechnung von Input-Output-Tabellen wird eine vertiefte **Berechnung** von Angaben über die Erzeugung und Verwendung von Energie nach Energie-

trägern vorgenommen¹³⁾. Die als Tabelle 3.2 im Tabellenteil veröffentlichte Tabelle mit Angaben über die Energieverwendung ist hinsichtlich der Gliederung der verwendenden Bereiche und der Darstellungskonzepte voll mit den übrigen Tabellen in diesem Heft abgestimmt. Sie ergänzt die Wertangaben in den Tabellen 1.1 bis 1.3 um Mengenangaben zum Einsatz von 30 Energieträgern und durch vergleichbare Angaben in Heizwerten (in Terajoule = 10^{12} Joule). Mit dem Nachweis von Energieaufkommen und -verwendung in Wert- und Mengengrößen soll erreicht werden, dass energie- und umweltpolitische Fragestellungen, die häufig von Angaben in Mengeneinheiten ausgehen, unmittelbar mit den Werten in den Input-Output-Tabellen verknüpft werden können. So werden auch Auswertungen im Rahmen des Modells der Input-Output-Analyse ermöglicht, wie etwa zur Ermittlung des direkten und indirekten Energiegehalts der einzelnen Gütergruppen oder der direkten und indirekten Auswirkungen einer Veränderung von Energiepreisen¹⁴⁾. Die Angaben zur Verwendung von Energieträgern werden im Rahmen der Umweltökonomischen Gesamtrechnungen auch zur Berechnung der energiebedingten Emissionen von Luftschadstoffen herangezogen.

In Tabelle 3.2 im Tabellenteil werden die Ergebnisse der detaillierten Berechnung von Energieaufkommen und -verwendung gezeigt. Die Zeilen der Tabelle zeigen die Verwendung der Güter sowohl aus inländischer Produktion als auch aus Importen. Übersicht 4 im Anhang enthält Hinweise zur Systematik der Energieträger. Um die **Mengenangaben** über die Energieträger addierbar nachzuweisen, wurden die zunächst in natürlichen Mengeneinheiten (z.B. Tonnen oder Wattstunden) berechneten Größen entsprechend ihrem tatsächlichen Heizwert in Wärmeeinheiten (Terajoule, $1\text{TJ} = 10^{12}\text{J}$) umgerechnet. Für die Umrechnung wurden die im Anhang (Übersicht 5) veröffentlichten Heizwerte zugrunde gelegt.

Probleme bereitet die Erfassung des Heizwertes der Kernenergie, Wasser- und Windkraft, der Energie aus Photovoltaikanlagen sowie des Außenhandels mit Strom. Hierfür wurden die entsprechenden Angaben aus der Energiebilanz der Arbeitsgemeinschaft Energiebilanzen übernommen. In den Energiebilanzen wird entsprechend dem Vorgehen internationaler Organisationen für Deutschland von 1995 an das sog. **Wirkungsgradprinzip** angewendet. Hierbei wird der Bewertung der Kernenergie ein als repräsentativ erachteter physikalischer Wirkungsgrad bei der Energieumwand-

lung von 33 % zugrunde gelegt. Bei der Stromerzeugung aus Wasserkraft und anderen erneuerbaren Energieträgern wird der jeweilige Energieeinsatz der erzeugten Energie gleichgesetzt. Der Stromaußenhandel wird ebenfalls auf der Basis des Stroms, also mit 3 600 kJ/kWh bewertet. Das impliziert jeweils einen „Wirkungsgrad“ von 100 %.

In der Darstellung des Aufkommens und der Verwendung von Energie in Mengeneinheiten wird nachrichtlich auch nach **Primär- und Sekundärenergieträgern** unterschieden. Diese Unterscheidung ist insbesondere für analytische Auswertungen von Interesse, in denen etwa die Frage untersucht wird, wie viel Energie für die Produktion einer Gütergruppe letztlich verbraucht wird. Zu den Primärenergieträgern zählen alle Energiequellen, die nicht durch Umwandlung aus anderen Quellen gewonnen wurden. Von den in diesem Heft nachgewiesenen Energieträgern wurden Steinkohle, Roh- und Hartbraunkohle, Grubengas, Erdöl, Erdgas und Erdölgas, Wasserkraft, Wind- und Photovoltaikanlagen, Müll- und sonstige Biomasse (Holz, Biodiesel, Klärschlamm u.a.) sowie sonstige erneuerbare Energien (Geothermie, Solarthermie, Wärmepumpen) zu den Primärenergieträgern gezählt. Alle anderen Energieträger wurden den Sekundärenergieträgern zugerechnet.

4 Erläuterungen zur analytischen Auswertung der Input-Output-Tabellen

Input-Output-Tabellen zeigen unmittelbar die direkten wirtschaftlichen Verflechtungen innerhalb der Produktionssphäre bzw. zwischen den produzierenden Bereichen und der letzten Verwendung von Gütern für einen bestimmten abgelaufenen Zeitraum. Sie bilden zugleich die Grundlage für Modellrechnungen, die – unter bestimmten Annahmen – auch die **indirekten wirtschaftlichen Verflechtungen** im Bereich der Güterproduktion und -verwendung sichtbar machen (Input-Output-Modelle). Der Grundgedanke der analytischen Auswertung im Rahmen von Input-Output-Modellen geht davon aus, dass Nachfrageerhöhungen nach bestimmten Erzeugnissen zumeist nicht nur zu einer Produktionssteigerung des Produktionsbereichs führen, der diese Güter produziert, sondern auch der Produktionsbereiche, die Vorleistungsgüter zur Produktion dieser Erzeugnisse liefern. Für die Produktion der zusätzlichen Vorleistungsgüter sind wiederum Vorleistungen erforderlich usw. Ebenso wirken sich Erhöhungen des Lohnsatzes oder anderer Kostengrößen zumeist nicht nur auf die Güterpreise der direkt betroffenen Bereiche aus, sondern sie beeinflussen auch – soweit es sich um Vorleistungsgüter handelt – die Preise der Güter, die mit Hilfe der teureren Vorleistungsgüter produziert wurden.

Die Analyse des Wirtschaftsgeschehens mit Hilfe von Input-Output-Modellen setzt eine Reihe von **Annahmen**

13) Siehe auch Stahmer, C., Hippmann, H.-D., Input-Output-Tabellen der Energieströme 1980, in Wirtschaft und Statistik 8/1984, Hippmann, H.-D., Input-Output-Tabellen der Energieströme und Energiebilanzen, in Wirtschaft und Statistik 5/1986 und Mayer, H., Aufkommen und Verwendung von Energie 1978 bis 1988, in Schnabl, H. (Hrsg.), Ökointegrative Gesamtrechnung, Berlin-New York 1993.

14) Siehe z.B. Mayer, H., Auswirkungen der Entwicklung der Ölpreise auf Erzeuger- und Verbraucherpreise von 1978 bis 1990, in Wirtschaft und Statistik 8/1991, und Mayer, H., Entwicklung des Energiehaushalts von Gütern 1978 bis 1988, in Schnabl, H. (Hrsg.), Ökointegrative Gesamtrechnung, Berlin – New York 1993.

voraus. Hierzu gehören insbesondere die nachfolgend beschriebenen:

- Die Modellrechnungen gehen zumeist von der Annahme aus, dass die Güter mit einer **linearen Technologie** produziert werden, d.h., dass das Verhältnis von eingesetzten Inputs (Vorleistungen und Komponenten der Bruttowertschöpfung) zu den produzierten Gütermengen – unabhängig von der Höhe der produzierten Mengen – als konstant betrachtet wird. Werden in einem Produktionsbereich Güter mit unterschiedlichen Inputstrukturen produziert, so wird angenommen, dass sich die für den Produktionsbereich insgesamt ermittelte durchschnittliche Inputstruktur bei einer Variation der von dem Produktionsbereich produzierten Mengen nicht verändert. Außerdem wird im Rahmen des Modells unterstellt, dass sich auch im Zeitablauf (d.h. zwischen dem Berichtsjahr der Tabelle und dem Jahr der Modellrechnung) die Inputstrukturen nicht verändern. Mögliche Auswirkungen des technischen Fortschritts oder von Substitutionsvorgängen können also im Rahmen des Grundmodells nicht berücksichtigt werden.
- Die im Rahmen von Input-Output-Modellen als **exogen geltenden Größen** (z.B. die Kategorien der letzten Verwendung) ändern sich nicht während des modellmäßigen Ablaufs der Produktionsvorgänge; mögliche Rückwirkungen von wirtschaftlichen Veränderungen, wie z.B. mögliche Nachfrageerhöhungen infolge steigender Einkommen oder zusätzliche Investitionen aufgrund gestiegener Produktion, bleiben unberücksichtigt. Bei der Darstellung einzelner Input-Output-Modelle wird weiter unten hierauf näher eingegangen.
- Es wird in der Regel angenommen, dass die Höhe der Produktion nicht durch **Kapazitätsgrenzen** bei den Produktionsfaktoren (z.B. bei der Kapitalausstattung) beschränkt wird.

Falls ausreichende Informationen vorliegen, können die geschilderten Annahmen teilweise modifiziert werden. So wurden beispielsweise Modelle entwickelt, die für einzelne Produktionsbereiche Substitutionsmöglichkeiten zwischen verschiedenen Produktionsverfahren vorsehen, u.a. durch Einführung nichtlinearer, substitutionaler Produktionsfunktionen, wie der Cobb – Douglas oder der CES (Constant Elasticity of Substitution) – Funktion. Ferner können z.B. exogene Größen mit Hilfe von Annahmen über Rückwirkungen der wirtschaftlichen Änderungen auf diese Größen „endogenisiert“ werden. Falls ausreichende Daten über die Kapitalausstattung der Produktionsbereiche vorliegen, können bei der Analyse des Wirtschaftsablaufs Kapazitätsgrenzen dieser Bereiche berücksichtigt werden.

Input-Output-Modelle zielen vor allem darauf ab, kurz- und mittelfristige Auswirkungen von Änderungen volkswirtschaftlicher Größen auf der Kosten- bzw.

Nachfrageseite zu untersuchen. Am häufigsten werden das Mengenmodell und das Preismodell benutzt. Mit Hilfe des **Preismodells** können – unter der Annahme, dass die Kostenerhöhungen voll überwältzt werden – u.a. die direkten und indirekten Auswirkungen von Änderungen der Importpreise, der sonstigen Produktionsabgaben und der sonstigen Subventionen sowie von Lohnsatzänderungen (bei gleichbleibender Beschäftigung) auf die Güterpreise untersucht werden. Im Rahmen dieses Modells können die Änderungen auf der Kostenseite sowohl von einzelnen Produktionsbereichen als auch von allen Bereichen zusammen ausgehen. Ebenso lassen sich die direkten und indirekten Auswirkungen auf das Preisniveau volkswirtschaftlicher Aggregate (z.B. der Konsumausgaben privater Haushalte), aber auch auf die Preise einzelner Gütergruppen feststellen. Das **Mengenmodell** ermöglicht die Analyse der direkten und indirekten Auswirkungen von Änderungen der Nachfrage nach Gütern für die letzte Verwendung u.a. auf die Produktionswerte, die Wertschöpfung oder die Anzahl der Erwerbstätigen der Produktionsbereiche. Wie bei dem Preismodell können die Anstoßeffekte im Mengenmodell von einem Aggregat insgesamt (z.B. von den Konsumausgaben privater Haushalte) oder von einzelnen Gütergruppen ausgehen. Entsprechend lassen sich die Auswirkungen (z.B. auf Produktion und Wertschöpfung) sowohl für einzelne Bereiche als auch für alle Bereiche zusammen ermitteln.

Bei der Verwendung der geschilderten Input-Output-Modelle ist besonders zu beachten, welche Größen als exogen festgelegt gelten. Von diesen Größen geht zwar der Anstoßeffekt für Änderungen des Wirtschaftsgeschehens aus, sie bleiben aber – abgesehen von dieser anfänglichen Veränderung – im weiteren Modellablauf unverändert. So sind bei dem Preismodell die sogenannten Primärinputs (Komponenten der Bruttowertschöpfung und importierte Vorleistungsgüter) exogen vorgegeben. Es wird nur der unmittelbare Einfluss der Preisänderungen bei den eingesetzten Inputs berücksichtigt, alle übrigen Auswirkungen, z.B. preisinduzierte Nachfrageänderungen, bleiben außer Betracht. Bei dem Mengenmodell gilt die Nachfrage nach Gütern der letzten Verwendung (Konsumausgaben privater Haushalte, Konsumausgaben privater Organisationen ohne Erwerbszweck, Konsumausgaben des Staates, Bruttoanlageinvestitionen, Vorratsveränderungen und Wertsachen sowie Exporte) als exogen vorgegeben. In diesem Modell bleiben normalerweise mögliche Abhängigkeiten zwischen den Komponenten der letzten Verwendung sowie Rückwirkungen von der Einkommensseite auf die Endnachfrage unberücksichtigt.

Für die geschilderten Input-Output-Modelle werden in der Regel folgende **Angaben** herangezogen, die teilweise direkt, teilweise indirekt den Input-Output-Tabellen entnommen werden können:

- Angaben über die Anteile der verschiedenen Primärinputs (Komponenten der Bruttowertschöpfung und importierte Vorleistungen) an den Produktionswerten der einzelnen Produktionsbereiche (Primärinput-Koeffizienten). Diese Angaben werden im dritten Quadranten der Input-Output-Tabellen nachgewiesen (siehe Tabelle 6).
- Angaben über die Produktionswerte der einzelnen Bereiche, die direkt und indirekt notwendig sind, um Güter zum Zwecke der letzten Verwendung bereitstellen zu können (inverse Koeffizienten)¹⁵. Die inversen Koeffizienten beruhen auf den im ersten Quadranten der Input-Output-Tabelle dargestellten Vorleistungsverflechtungen der Produktionsbereiche. Sie berücksichtigen allerdings neben den im ersten Quadranten dargestellten direkten Verflechtungen der Produktionsbereiche auch die daraus abgeleiteten indirekten Verflechtungen der Bereiche. Derartige Angaben können nur mit Hilfe von Input-Output-Tabellen bereitgestellt werden.
- Angaben über die Güter, die für Zwecke der letzten Verwendung nachgefragt werden. Dabei werden die im zweiten Quadranten der Input-Output-Tabelle ausgewiesenen Werte herangezogen.

Tabelle 7 enthält die **inversen Koeffizienten** der nach 12 Bereichen zusammengefassten Input-Output-Tabelle zu Herstellungspreisen der inländischen Produktion (siehe Tabelle 5). Eine Spalte der Tabelle 7 zeigt, wie viel Produktionswerte von jedem der 12 zusammengefassten Bereiche (Gütergruppen) unter den Annahmen des Modells direkt und indirekt notwendig sind, um für Zwecke der letzten Verwendung Güter im Wert von 1 Mill. EUR¹⁶ aus dem Bereich, der durch die Spalten-systematik bezeichnet ist, bereitstellen zu können.

In Matrixschreibweise lautet die Matrix der inversen Koeffizienten:

$$C = (I - A)^{-1}$$

Dabei bezeichnet C die Matrix der inversen Koeffizienten, I die Einheitsmatrix und A die Matrix der Input-Koeffizienten der Vorleistungen (siehe Tabelle 6).

Verdeutlicht werden kann der Inhalt der Matrix der inversen Koeffizienten durch eine Darstellungsform, die die **Stufenfolge** der direkten und indirekten Wirkungen erkennen lässt:

$$C = I + A + A^2 + A^3 + A^4 + \dots$$

15) Die Matrix der inversen Koeffizienten wird auch als Leontief-Inverse bezeichnet.

16) Die inversen Koeffizienten beziehen sich allgemein auf eine Werteinheit der von dem betreffenden Bereich für Zwecke der letzten Verwendung produzierten Güter. Im folgenden wird angenommen, dass diese Werteinheit eine Million EUR beträgt.

Damit jeder Bereich Güter für Zwecke der letzten Verwendung im Werte von 1 Mill. EUR zur Verfügung stellen kann, müssen zunächst diese Güter selbst produziert werden. Die Einheitsmatrix I bezeichnet diese Produktionswerte in Höhe von jeweils 1 Mill. EUR. Die Produktion der Güter für die letzte Verwendung wird erst möglich, wenn auch die dabei eingesetzten Vorleistungsgüter produziert werden. Die Höhe der benötigten Vorleistungen richtet sich nach den als konstant angenommenen Relationen von Vorleistungen zu Produktionswerten in der Input-Output-Tabelle (Input-Koeffizienten). Da die zu produzierenden Güter - wie angenommen - jeweils 1 Mill. EUR betragen, zeigt die Matrix der Input-Koeffizienten A unmittelbar die benötigten Vorleistungsgüter in Mill. EUR. Die Matrix A² bezeichnet die für die Produktion der Vorleistungsgüter benötigten Vorleistungen, die Matrix A³ deren Vorleistungen usw. Während die Matrix A die **direkten** Verflechtungen zwischen den Bereichen, die Güter für die letzte Verwendung produzieren, und den Bereichen, die ihnen dafür Vorleistungsgüter liefern, zeigt, geben die Matrizen A², A³, A⁴ usw. an, welche Vorleistungen **indirekt** für die Produktion von Gütern für die letzte Verwendung im Werte von 1 Mill. EUR benötigt werden (indirekte Verflechtungen).

Bei der Berechnung und Verwendung der in diesem Heft nachgewiesenen inversen Koeffizienten (Tabelle 7 im Textteil bzw. 2.3 und 2.4 im Tabellenteil) sind u.a. folgende **Besonderheiten** zu beachten:

Zur **Behandlung der Importe** von Waren und Dienstleistungen in dem Mengen- und Preismodell bei Verwendung der inversen Koeffizienten aus Tabelle 7 bzw. 2.4 im Tabellenteil sei bemerkt:

- Im Mengenmodell werden die Auswirkungen von Änderungen der Nachfrage nach Gütern für die letzte Verwendung untersucht. Die Nachfrageänderung kann sich sowohl auf Güter aus inländischer Produktion als auch auf importierte Güter beziehen. Da bei der Verwendung der inversen Koeffizienten der Tabellen 7 bzw. 2.4 lediglich Aussagen über die Güter aus inländischer Produktion gemacht werden, ist zunächst die gesamte Nachfrageänderung nach ihrer Herkunft aus inländischer Produktion und Importen aufzuteilen. Dazu können die Angaben im zweiten Quadranten der Input-Output-Tabellen zu Herstellungspreisen einschließlich bzw. ohne importierte Güter (siehe die Tabellen 3 und 5 im Textteil bzw. 1.1 und 1.3 im Tabellenteil) herangezogen werden.
- Im Rahmen des Preismodells sind bei Änderungen von Importpreisen zunächst die Auswirkungen der Preisänderungen der importierten Vorleistungen auf die Preise der Güter aus inländischer Produktion zu untersuchen. Sofern Aussagen über Preisänderungen bei Aggregaten der letzten Verwendung einschließlich importierter Güter gemacht werden sollen, sind die Preisänderungen der Güter aus inländischer Pro-

**Tabelle 6: Input-Koeffizienten der Input-
- Inländische
in % des Produk**

Lfd. Nr.	Gegenstand der Nachweisung	Input der Produktions			
		Erzg. v. Prod. der Land- u. Forst- wirt- schaft, Fischerei	Gew. v. Bergbau- erz., Steinen u. Erden, Erzg. v. Energie und Gew. v. Wasser	H.v. Mineral- ölerz., chemi- schen Erz., Glas, Verarb. v. Steinen u. Erden	Erzg. und Bearb. von Metallen
		1	2	3	4
Output nach Gütergruppen ²⁾ (Zeile 1 bis Zeile 12)					
1	Erzeugn. der Land- u. Forstwirtschaft, Fischerei	2,7	0,0	0,0	-
2	Bergbauerzeugnisse, Steine und Erden, Energie und Wasser	2,8	9,1	4,0	3,2
3	Mineralölerzeugnisse, chemische Erzeugnisse, Glas, Keramik, bearbeitete Steine und Erden	3,9	1,0	12,8	2,9
4	Metalle	0,6	1,9	1,6	20,3
5	Maschinen, Fahrzeuge, DV-Geräte, e-techn. Geräte	1,5	3,9	1,4	2,6
6	Textilien, Bekleidung, Leder und Lederwaren, Erz. des Holz-, Papiergewerbes, Sekundärrohstoffe u.ä.	0,4	0,4	1,5	1,2
7	Nahrungs- und Futtermittel, Getränke, Tabakerzeugnisse	6,4	0,0	0,7	0,0
8	Bauarbeiten	0,8	2,6	0,5	0,7
9	Handelsleistungen, Verkehrs- und Nachrichten- übermittlungs-DL, Gaststätten-DL	8,0	4,0	5,9	7,6
10	DL der Kreditinst. u. Versicherungen, DL des Woh- nungsw. und sonstige unternehmensbezogene DL	9,1	13,0	12,7	7,1
11	DL des Gesundheits-, Veterinär- u. Sozialwesens, Erziehungs- u. Unterrichts-DL, Entsorg.leist.	3,8	0,3	0,6	0,4
12	DL d. öffentl. Verwaltung, Verteid., Sozialvers., DL von Kirchen, Kultur-DL u.ä., DL priv. Haushalte	0,6	6,0	0,8	0,5
13	Vorleistungen der Produktionsbereiche aus inländ. Produktion	40,7	42,4	42,4	46,6
14	Vorleistungen der Produktionsbereiche aus Importen	7,9	5,3	23,0	15,3
15	Gütersteuern abzüglich Gütersubventionen	2,7	0,9	0,5	0,4
16	Vorleistungen der Produktionsbereiche zu Anschaffungspreisen	51,3	48,6	65,9	62,3
17	Sonstige Produktionsabgaben abzüglich sonstige Subventionen	- 3,5	- 3,9	0,8	0,6
18	Arbeitnehmerentgelt im Inland	21,1	26,1	24,1	28,9
19	Abschreibungen	17,1	17,3	5,7	4,8
20	Nettobetriebsüberschuss	14,0	11,9	3,5	3,4
21	Bruttowertschöpfung	48,7	51,4	34,1	37,7
22	Produktionswert	100	100	100	100

1) Zusammengefasste Produktionsbereiche entsprechend
der Übersicht 3 im Anhang.

2) Abgrenzung entspricht derjenigen für Produktionsbereiche.

Output-Tabelle 1999 zu Herstellungspreisen

Produktion -
tionswertes

bereiche ¹⁾								Input der Produk- tions- bereiche zu- sammen	Lfd. Nr.
H.v. Ma- schinen, Fahr- zeugen, DV- Geräten, e-techn. Geräten	H.v. Textilien, Beklei- dung, Leder, Holz, Papier, Sekundär- rohstoffen u.ä.	H.v. Nahrungs- mitteln, Ge- tränken und Tabak- waren	Bau- arbeiten	DL des Handels u. Verkehrs, DL der Nachrich- tenüber- mittlung, Beherb.- u. Gast- stätten-DL	DL der Kreditinst. u. Vers., DL des Grundst.- u. Wohn.- wesens u. untern.- bezogene DL	DL des Gesund- heits-, Veterinär- u. Sozialw., Erziehungs- u. Unter- richts-DL, Entsor- gungs-DL	DL der öffentl. Verwaltung, Verteid., Sozialvers., sonst. DL, DL privater Haus- halte		
5	6	7	8	9	10	11	12	13	
0,0	0,8	19,4	0,0	0,1	0,1	0,2	0,2	0,9	1
0,8	1,9	1,8	1,0	1,3	0,3	1,0	1,0	1,4	2
3,5	3,0	1,7	12,9	0,9	0,1	0,8	0,5	2,8	3
7,0	1,1	1,0	4,2	0,4	0,0	0,3	0,2	2,4	4
19,4	0,7	0,6	4,3	1,5	0,2	1,8	0,7	3,9	5
1,5	17,1	2,1	3,2	1,5	0,8	1,1	1,4	2,1	6
0,0	0,0	11,5	0,0	1,6	0,0	1,0	0,3	0,9	7
0,3	0,5	0,4	1,4	0,9	2,6	1,8	1,1	1,3	8
6,7	7,6	9,3	5,9	14,1	1,5	3,7	4,4	6,3	9
9,4	10,8	11,2	14,4	13,7	27,2	8,8	5,9	14,7	10
0,1	0,5	0,5	0,2	0,7	0,4	1,2	0,7	0,6	11
0,3	2,1	0,8	0,5	1,3	1,8	1,4	6,1	1,7	12
49,0	46,0	60,4	48,1	38,0	35,1	23,1	22,6	39,0	13
17,0	15,8	11,9	6,8	5,3	2,7	3,3	3,9	8,3	14
0,4	0,5	0,1	0,8	1,5	1,3	2,7	2,8	1,2	15
66,4	62,4	72,4	55,7	44,8	39,1	29,1	29,3	48,6	16
0,2	0,8	0,6	0,3	1,1	1,1	- 2,6	- 0,4	0,3	17
27,6	23,3	16,6	29,8	37,4	18,8	56,8	49,7	30,6	18
4,1	5,5	4,3	2,5	7,3	14,0	9,2	9,5	8,4	19
1,7	8,1	6,1	11,7	9,4	27,0	7,4	11,9	12,1	20
33,6	37,6	27,6	44,3	55,2	60,9	70,9	70,7	51,4	21
100	100	100	100	100	100	100	100	100	22

**Tabelle 7: Inverse Koeffizienten der Input-
- Inländische**

Lfd. Nr.	Gegenstand der Nachweisung	Input der Produktions			
		Erzg. v. Prod. der Land- u. Forstwirt- schaft, Fischerei	Gew. v. Bergbau- erz., Steinen u. Erden, Erzg. v. Energie und Gew. v. Wasser	H.v. Mineral- ölerz., chemi- schen Erz., Glas, Verarb. v. Steinen u. Erden	Erzg. und Bearb. von Metallen
		1	2	3	4
	Output nach Gütergruppen ²⁾				
1	Erzeugn. der Land- u. Forstwirtschaft, Fischerei	1,04426	0,00153	0,00342	0,00124
2	Bergbauerzeugnisse, Steine und Erden, Energie und Wasser	0,04073	1,10712	0,05513	0,05039
3	Mineralölerzeugnisse, chemische Erzeugnisse, Glas, Keramik, bearbeitete Steine und Erden	0,05599	0,02462	1,15482	0,04941
4	Metalle	0,01575	0,03476	0,02876	1,26359
5	Maschinen, Fahrzeuge, DV-Geräte, e-techn. Geräte	0,02912	0,06064	0,02765	0,04935
6	Textilien, Bekleidung, Leder und Lederwaren, Erz. des Holz-, Papiergewerbes, Sekundärrohstoffe u.ä.	0,01443	0,01417	0,02733	0,02491
7	Nahrungs- und Futtermittel, Getränke, Tabakerzeugnisse	0,07901	0,00212	0,01159	0,00320
8	Bauarbeiten	0,01840	0,03774	0,01618	0,01779
9	Handelsleistungen, Verkehrs- und Nachrichten- übermittlungs-DL, Gaststätten-DL	0,12405	0,07400	0,09685	0,13032
10	DL der Kreditinst. u. Versicherungen, DL des Woh- nungsw. und sonstige unternehmensbezogene DL	0,20136	0,24428	0,24771	0,18265
11	DL des Gesundheits-, Veterinär- u. Sozialwesens, Erziehungs- u. Unterrichts-DL, Entsorg.leist.	0,04295	0,00649	0,00932	0,00783
12	DL d. öffentl. Verwaltung, Verteid., Sozialvers., DL von Kirchen, Kultur- DL u.ä., DL priv. Haushalte	0,01679	0,07817	0,01997	0,01685
13	Alle Gütergruppen	1,68285	1,68564	1,69871	1,79752

*) Der Koeffizient im Tabellenfeld Zeile i, Spalte j zeigt, wieviel Güter aus inländischer Produktion des Produktionsbereichs i im Input-Output-Modell direkt und indirekt benötigt werden, um eine Werteeinheit der Güter aus inländischer Produktion des Produktionsbereichs j für die letzte Verwendung bereitstellen zu können.

1) Zusammengefasste Produktionsbereiche entsprechend der Übersicht 3 im Anhang.

2) Abgrenzung entspricht derjenigen für Produktionsbereiche.

Output-Tabelle 1999 zu Herstellungspreisen¹⁾

Produktion -

bereiche ¹⁾								Lfd. Nr.
H.v. Ma- schinen, Fahr- zeugen, DV- Geräten, e-techn. Geräten	H.v. Textilien, Bekleidung, Leder, Holz, Papier, Sekundär- rohstoffen u.ä.	H.v. Nahrungs- mitteln, Ge- tränken und Tabak- waren	Bau- arbeiten	DL des Handels u. Verkehrs, DL der Nachrich- tenüber- mittlung, Beherb.- u. Gast- stätten-DL	DL der Kreditinst. u. Vers., DL des Grundst.- u. Wohn.- wesens u. untern.- bezogene DL	DL des Gesund- heits-, Veterinär- u. Sozialw., Erziehungs- u. Unter- richts-DL, Entsor- gungs-DL	DL der öffentl. Verwaltung, Verteid., Sozialvers., sonst. DL, DL privater Haus- halte	
5	6	7	8	9	10	11	12	
0,00128	0,01105	0,23057	0,00162	0,00630	0,00185	0,00468	0,00360	1
0,02130	0,03212	0,03698	0,02499	0,02062	0,00699	0,01550	0,01527	2
0,05956	0,04826	0,04113	0,16047	0,01930	0,00940	0,01638	0,01111	3
0,11342	0,02155	0,02248	0,06549	0,01140	0,00448	0,00958	0,00640	4
1,25078	0,01856	0,02165	0,06482	0,02630	0,00797	0,02756	0,01371	5
0,02987	1,21323	0,03876	0,04918	0,02661	0,01598	0,01833	0,02158	6
0,00312	0,00381	1,15066	0,00357	0,02287	0,00105	0,01352	0,00532	7
0,01286	0,01492	0,01791	1,02523	0,01858	0,03857	0,02393	0,01678	8
0,12087	0,12355	0,16590	0,10427	1,18213	0,03220	0,05794	0,06417	9
0,21866	0,23169	0,26970	0,27960	0,24948	1,39818	0,15502	0,11532	10
0,00446	0,00905	0,01827	0,00606	0,01027	0,00646	1,01399	0,00863	11
0,01349	0,03650	0,02268	0,01670	0,02321	0,02811	0,02030	1,06988	12
1,84967	1,76429	2,03669	1,80200	1,61707	1,55125	1,37673	1,35178	13

Tabelle 8: Direkte und indirekte Auswirkungen einer Erhöhung der Nachfrage der privaten Haushalte nach im Inland produzierten Kraftwagen*)

Lfd. Nr.	Gütergruppen ¹⁾	Direkte und indirekte Änderungen der Produktionswerte in Mill. EUR bei einer Erhöhung der Nachfrage der privaten Haushalte nach im Inland gefertigten Kraftwagen		Nachricht- lich: Anteile der Bruttowert- schöpfung am Produk- tionswert	Direkte und indirekte Änderungen der Brutto- wertschöpfung bei einer Erhöhung der Nachfrage der privaten Haushalte nach im Inland gefertigten Fahrzeugen um 3 013 Mill. EUR	
		um 1 Mill. EUR ²⁾	um 10 %, d.h. 3 013 Mill. EUR ³⁾		in Mill. EUR ⁵⁾	in %
		1	2	3	4	5
1	Erzeugn. der Land- u. Forstwirtschaft, Fischerei	0,001	3	48,7	1	0,0
2	Bergbauerzeugnisse, Steine und Erden, Energie und Wasser	0,021	63	51,4	32	1,5
3	Mineralölerzeugnisse, chemische Erzeugnisse, Glas, Keramik, bearbeitete Steine und Erden	0,060	181	34,1	62	2,8
4	Metalle	0,113	340	37,7	128	5,9
5	Maschinen, Fahrzeuge, DV-Geräte, e-techn. Geräte	1,251	3 769	33,6	1 266	58,0
6	Textilien, Bekleidung, Leder- und Lederwaren, Erzeugnisse des Holz-, Papiergewerbes, Sekundärrohstoffe u.ä.	0,030	90	37,6	34	1,6
7	Nahrungs- und Futtermittel, Getränke, Tabak- erzeugnisse	0,003	9	27,6	2	0,1
8	Bauarbeiten	0,013	39	44,3	17	0,8
9	Handelsleistungen, Verkehrs- und Nachrichten- übermittlungs-DL, Gaststätten-DL	0,121	365	55,2	201	9,2
10	DL der Kreditinst. u. Versicherungen, DL des Wohnungsw. und sonstige unternehmens- bezogene DL	0,219	660	60,9	402	18,4
11	DL des Gesundheits-, Veterinär- u. Sozialwesens, Erziehungs- u. Unterrichts-DL, Entsorg.leist.	0,004	12	70,9	9	0,4
12	DL d. öffentl. Verwaltung, Verteid., Sozialvers., DL von Kirchen, Kultur- DL u.ä., DL priv. Haushalte	0,013	39	70,7	28	1,3
13	Alle Gütergruppen	1,850	5 570	-	2 182	100

*) Modellmäßige Berechnung auf der Grundlage der Input-Output-Tabelle 1999 zu Herstellungspreisen - Inländische Produktion.

1) Zusammengefaßte Gütergruppen entsprechend der Übersicht 3 im Anhang.

2) Siehe Tabelle 7, Spalte 5.

3) Spalte 1 x 3 013.

4) Tabelle 6, Zeile 21.

5) Spalte 2 x Spalte 3 : 100.

Tabelle 9: Direkt und indirekt bei der Produktion der Güter der letzten Verwendung 1999 beschäftigte Erwerbstätige*)

Kategorien der letzten Verwendung	Erwerbstätige			nachrichtlich: Wert der Güter der letzten Verwendung
	direkt	indirekt	zusammen	
	1 000 Personen ¹⁾			Mrd. EUR
Konsumausgaben privater Haushalte im Inland	10 538	5 407	15 945	870,4
Konsumausgaben privater Organisationen ohne Erwerbszweck	777	151	928	37,7
Konsumausgaben des Staates	7 069	1 329	8 398	370,8
Ausrüstungen und sonstige Anlagen	1 095	768	1 863	126,8
Bauinvestitionen	2 613	1 407	4 020	212,2
Exporte.....	3 545	3 372	6.917	493,4
Insgesamt	25 637	12 434	38 071	2.111,3
in %				
Konsumausgaben privater Haushalte im Inland	41,1	43,5	41,9	41,2
Konsumausgaben privater Organisationen ohne Erwerbszweck	3,0	1,2	2,4	1,8
Konsumausgaben des Staates	27,6	10,7	22,1	17,6
Ausrüstungen und sonstige Anlagen	4,3	6,2	4,9	6,0
Bauinvestitionen	10,2	11,3	10,5	10,0
Exporte	13,8	27,1	18,2	23,4
Insgesamt	100	100	100	100

*) Modellmäßige Berechnung auf der Grundlage der Input-Output-Tabelle 1999 zu Herstellungspreisen - Inländische Produktion.

1) Jahresdurchschnitt.

duktion und aus Importen mit den Anteilen dieser Güter an der betreffenden Gesamtgröße zu gewichten.

Die in diesem Heft veröffentlichten inversen Koeffizienten sind - entsprechend dem geschilderten Konzept - auf der Grundlage der Input-Output-Tabellen zu Herstellungspreisen der inländischen Produktion (siehe Tabelle 5 im Textteil bzw. Tabelle 1.3 im Tabellenteil) bzw. der Input-Output-Tabellen zu Herstellungspreisen der inländischen Produktion und Importe (siehe Tabelle 3 im Textteil bzw. Tabelle 1.1) berechnet worden.

Der **bereichsinterne Verbrauch** wird in den Diagonalfeldern des ersten Quadranten der Input-Output-Tabellen ausgewiesen. Das Ausmaß, in dem bereichsinterner Verbrauch in den Input-Output-Tabellen berücksichtigt wird, wirkt sich auf Vorleistungen und Produktionswerte der Produktionsbereiche und damit auf die Input-Koeffizienten sowie die inversen Koeffizienten der Input-Output-Tabellen aus.

Wird beispielsweise in der Analyse von einer Tabelle ausgegangen, in der der bereichsinterne Verbrauch eines Bereichs umfassender nachgewiesen wird als in den vorliegenden Tabellen, so ändern sich die Input-Koeffizienten in der Spalte dieses Bereichs: Der Wert im Diagonalfeld erhöht sich, die anderen Input-Koeffizienten verringern sich entsprechend. Diese Veränderung der Input-Koeffizienten bewirkt eine Erhöhung der inversen Koeffizienten. Die inversen Koeffizienten nehmen in der Zeile des betreffenden Bereichs in gleichem Ausmaß zu wie der Produktionswert dieses Bereichs.

Im Rahmen von Input-Output-Modellen sind insbesondere die direkten und indirekten Auswirkungen auf die Primärinputs (Bruttowertschöpfung und ggf. Importe von Vorleistungsgütern) von Interesse. Es sei erwähnt, dass die Höhe der benötigten Primärinputs nicht davon beeinflusst wird, in welchem Maße bereichsinterner Verbrauch in den Input-Output-Tabellen berücksichtigt wird: Eine Erhöhung der inversen Koeffizienten bei steigendem bereichsinternen Verbrauch wird durch eine entsprechende Verringerung der Primärinput-Koeffizienten wieder aufgehoben.

Die von Kreditinstituten gegen **unterstellte Bankgebühr** erbrachten Bankdienstleistungen können – wie bereits erwähnt – aus statistischen Gründen nicht den Bereichen zugerechnet werden, die diese Dienstleistungen tatsächlich in Anspruch nehmen. Daher wird in den Volkswirtschaftlichen Gesamtrechnungen die Verwendung dieser Bankdienstleistungen als Vorleistungsverbrauch einer fiktiven Einheit gebucht, deren Produktionswert Null ist und für die sich somit ein negativer Betriebsüberschuss in Höhe der unterstellten Bankgebühr ergibt. In den Input-Output-Tabellen ist die fiktive Einheit in den Bereich „Dienstleistungen der Kreditinstitute“ einbezogen. Die Vorleistungen dieses Bereichs (insgesamt sowie im Diagonalfeld) sind ent-

sprechend überhöht und die Wertschöpfung sowie der Betriebsüberschuss vermindert. Bei der Interpretation der Ergebnisse einer analytischen Auswertung für den Produktionsbereich „Dienstleistungen der Kreditinstitute“ ist diese Besonderheit zu beachten. Eine erhöhte Nachfrage nach Bankdienstleistungen gegen tatsächliches Entgelt führt im Input-Output-Modell durch die Einbeziehung der gegen unterstellte Bankgebühr erbrachten Bankdienstleistungen in die Vorleistungen dieses Bereichs auch zu vermehrter bereichsinterner Vorleistungsnachfrage nach diesen Bankdienstleistungen, so dass die inversen Koeffizienten des Bereichs „Dienstleistungen der Kreditinstitute“ die direkten und indirekten Auswirkungen von Nachfrageänderungen sowohl auf die Bankdienstleistungen gegen tatsächliche Entgelte als auch gegen unterstellte Bankgebühr wiedergeben.

Zum Abschluss dieses Abschnitts seien zur analytischen Auswertung der Input-Output-Tabellen zwei **Beispiele** gegeben. Beiden liegt das Mengenmodell zugrunde. Das erste Beispiel in **Tabelle 8** untersucht die direkten und indirekten Auswirkungen einer Erhöhung der Nachfrage privater Haushalte nach Kraftwagen auf die inländische Produktion. Es bezieht sich auf die zusammengefasste Input-Output-Tabelle der inländischen Produktion (Tabelle 5), die daraus abgeleiteten Input-Koeffizienten (Tabelle 6) und die entsprechenden inversen Koeffizienten (Tabelle 7). Das Rechnen mit diesen stark aggregierten Daten führt in unserem Beispiel im Verhältnis zu Berechnungen mit 59 Bereichen zu Abweichungen, die aufgrund des primär didaktischen Charakters des Beispiels noch akzeptabel erscheinen. Das zweite Beispiel in **Tabelle 9** zeigt, wie viele Erwerbstätige direkt und indirekt im Berichtsjahr im Inland beschäftigt waren, um die Güter für die letzte Verwendung zu produzieren. Es basiert im wesentlichen auf den inversen Koeffizienten der Tabelle 2.4 und den Angaben über Erwerbstätige in der Tabelle 3.1 des Tabellenteils. Wegen der arbeitsteiligen Produktionsweise ist es für viele Fragestellungen nicht ausreichend, nur die direkte Produktion und die dort Beschäftigten in Betracht zu ziehen. Vielmehr sollten auch jene Erwerbstätigen berücksichtigt werden, die indirekt – etwa durch Herstellung von Zwischenprodukten – für die Endnachfrage tätig sind. Werden auch die Vorleistungsgüter den Kategorien der letzten Verwendung zugerechnet, so lässt sich – unter den Annahmen der Input-Output-Analyse – die Zahl der Erwerbstätigen, die im Berichtsjahr direkt und indirekt für die einzelnen Endnachfragebereiche tätig waren, ermitteln. Darüber hinaus ist es möglich, durch Input-Output-Analyse Hinweise zu erhalten, wie sich die Produktion und Beschäftigung entwickeln, wenn Verschiebungen zwischen oder innerhalb der Endnachfragebereiche auftreten.

TABELLENTEIL

1 Input-Output-Tabellen

1.1 Input-Output-Tabelle 1999 zu Herstellungspreisen - Inländische Produktion und Importe -

1.1 Input-Output-Tabelle 1999 zu Herstellungspreisen
Mill.

Lfd. Nr.	CPA ¹⁾	Verwendung	Input der			
			Erzg. v. Produkten der Land- wirtschaft und Jagd	Erzg. v. Produkten der Forst- wirtschaft	Erzg. v. Produkten der Fischerei und Fischzucht	Gew. v. Kohle und Torf
		Aufkommen	01	02	05	10
		CPA ¹⁾	1	2	3	4
		Lfd. Nr.				
Output nach Gütergruppen (Zeile 1 bis 59):						
1	01	Erzeugnisse der Landwirtschaft und Jagd	1 164	41	1	18
2	02	Forstwirtschaftliche Erzeugnisse und DL	56	122	-	2
3	05	Fische und Fischereierzeugnisse	-	-	34	-
4	10	Kohle und Torf	65	-	-	431
5	11	Erdöl, Erdgas, DL für Erdöl-, Erdgasgewinnung	22	-	-	-
6	12	Uran- und Thoriumerze	-	-	-	-
7	13	Erze	-	-	-	-
8	14	Steine und Erden, sonstige Bergbauerzeugnisse	295	3	2	100
9	15	Nahrungs- und Futtermittel, Getränke	3 503	5	-	3
10	16	Tabakerzeugnisse	-	-	-	-
11	17	Textilien	30	2	33	-
12	18	Bekleidung	2	1	-	3
13	19	Leder und Lederwaren	15	1	-	3
14	20	Holz; Holz-, Kork-, Flechtwaren (ohne Möbel)	72	3	1	19
15	21	Papier, Pappe und Waren daraus	34	2	1	6
16	22	Verlags- und Druckerz., bespielte Ton-, Bild- und Datenträger	51	13	2	23
17	23	Kokereierzeugnisse, Mineralölerzeugnisse, Spalt- und Brutstoffe	419	39	5	12
18	24	Chemische Erzeugnisse	2 586	35	1	31
19	25	Gummi- und Kunststoffwaren	161	14	1	19
20	26	Glas, Keramik, bearbeitete Steine und Erden	472	24	-	10
21	27	Metalle und Halbzeug daraus	27	4	-	64
22	28	Metallerzeugnisse	303	23	8	360
23	29	Maschinen	762	59	1	556
24	30	Büromaschinen, Datenverarbeitungsgeräte und -einrichtungen	12	1	-	11
25	31	Geräte der Elektrizitätserzeugung, -verteilung u.ä.	70	-	-	26
26	32	Nachrichtn., Rundf.- und Fernsehgeräte, elektron. Bauelemente	-	-	-	-
27	33	Medizin-, mess-, regelungstechn., optische Erzeugnisse; Uhren	2	-	-	1
28	34	Kraftwagen und Kraftwagenteile	77	9	-	-
29	35	Sonstige Fahrzeuge (Wasser-, Schienen-, Luftfahrzeuge u.a.)	-	-	9	-
30	36	Möbel, Schmuck, Musikinstrumente, Sportgeräte, Spielwaren u.ä.	4	-	-	1
31	37	Sekundärrohstoffe	-	-	-	-
32	40	Energie (Strom, Gas) und DL der Energieversorgung	657	18	6	452
33	41	Wasser und DL der Wasserversorgung	396	1	1	33
34	45	Bauarbeiten	336	42	6	279
35	50	Handelsleist. mit Kfz; Rep. an Kfz; Tankleistungen	314	12	2	6
36	51	Handelsvermittlungs- und Großhandelsleistungen	2 312	89	14	186
37	52	Einzelhandelsleistungen; Rep. an Gebrauchsgütern	75	4	5	12
38	55	Beherbergungs- und Gaststätten-DL	12	3	1	14
39	60	Landverkehrs- und Transportleistungen in Rohrfernleitungen	558	53	1	83
40	61	Schiffahrtsleistungen	66	1	34	35
41	62	Luftfahrtleistungen	14	2	1	8
42	63	DL bezüglich Hilfs- und Nebentätigkeiten für den Verkehr	22	5	3	-
43	64	Nachrichtenübermittlungs-DL	79	11	1	42
44	65	DL der Kreditinstitute	67	7	1	26
45	66	DL der Versicherungen (ohne Sozialversicherung)	209	10	1	10
46	67	DL des Kredit- und Versicherungshilfsgewerbes	-	-	-	-
47	70	DL des Grundstücks- und Wohnungswesens	47	11	1	183
48	71	DL der Vermietung beweglicher Sachen (ohne Personal)	2 222	54	2	114
49	72	DL der Datenverarbeitung und von Datenbanken	6	4	1	10
50	73	Forschungs- und Entwicklungsleistungen	-	-	-	-
51	74	Unternehmensbezogene DL	1 417	68	2	252
52	75	DL der öffentlichen Verwaltung, Verteidigung, Sozialversicherung	101	25	1	53
53	80	Erziehungs- und Unterrichts-DL	-	-	-	-
54	85	DL des Gesundheits-, Veterinär- und Sozialwesens	1 480	27	-	-
55	90	Abwasser-, Abfallbeseitigungs- u. sonst. Entsorgungsleistungen	195	7	1	78
56	91	DL von Interessenvertretungen, Kirchen u.ä.	59	6	1	27
57	92	Kultur-, Sport- und Unterhaltungs-DL	-	-	-	-
58	93	Sonstige DL	61	3	1	22
59	95	DL privater Haushalte	-	-	-	-
60		Vorleistungen der Produktionsbereiche (Sp. 1 bis Sp. 59) bzw. letzte Verwendung von Gütern (Sp. 61 bis Sp. 69)	20 909	864	186	3 624
61		Gütersteuern abzüglich Gütersubventionen	1 162	46	4	32
62		Vorl. der Produktionsbereiche (Sp.1 bis Sp. 59) bzw. letzte Verwendung von Gütern (Sp. 61 bis Sp. 69) zu Anschaffungspreisen	22 071	910	190	3 656
63		Sonstige Produktionsabgaben abzüglich sonstige Subventionen	- 1 477	- 120	10	- 4 577
64		Arbeitnehmerentgelt im Inland	8 491	970	60	3 807
65		Abschreibungen	7 152	320	240	885
66		Nettobetriebsüberschuss	6 410	11	- 80	561
67		Bruttowertschöpfung	20 576	1 181	230	676
68		Produktionswert	42 647	2 091	420	4 332
69		Importe gleichartiger Güter insgesamt zu cif-Preisen	15 708	510	529	858
70		darunter: Importe gleichartiger Güter aus EU-Ländern zu cif-Preisen	8 775	214	276	83
71		Gesamtes Aufkommen an Gütern	58 355	2 601	949	5 190

1) Statistische Güterklassifikation in Verbindung mit den Wirtschaftszweigen in der Europäischen Gemeinschaft.

- Inländische Produktion und Importe

EUR

Produktionsbereiche										Lfd. Nr.
Gew. v. Erdöl, Erdgas, Erbring. diesbez. DL	Gew. v. Uran- und Thorium- erzen	Gew. v. Erzen ²⁾	Gew. v. Steinen und Erden, sonst. Bergbauerz. ²⁾	H.v. Nahrungs-, Futter- mitteln und Getränken	H.v. Tabak- waren	H.v. Textilien	H.v. Bekleidung	H.v. Leder und Leder- waren	H.v. Holz und Holz- erzeug- nissen	
11	12	13	14	15	16	17	18	19	20	
5	6	7	8	9	10	11	12	13	14	
-	-	.	-	31 218	668	452	22	4	-	1
2	-	.	12	-	-	-	-	-	1 157	2
-	-	.	-	412	-	-	-	-	-	3
-	-	.	20	28	1	6	-	1	1	4
121	-	.	10	211	1	41	4	2	12	5
-	-	.	-	-	-	-	-	-	-	6
-	-	.	-	-	-	-	-	-	-	7
-	-	.	117	136	-	1	-	-	1	8
-	-	.	-	18 734	2	1	-	-	1	9
-	-	.	-	-	198	-	-	-	-	10
-	-	.	-	13	1	3 330	3 200	89	13	11
-	-	.	2	16	-	3	2 036	-	-	12
-	-	.	5	-	-	1	12	1 097	-	13
-	-	.	9	127	24	9	5	4	6 077	14
-	-	.	138	2 276	365	187	85	109	76	15
-	-	.	17	405	39	104	138	16	93	16
-	-	.	31	254	3	18	11	5	45	17
6	-	.	225	623	26	2 263	146	285	909	18
1	-	.	11	1 536	20	93	57	9	83	19
-	-	.	16	669	-	117	5	3	419	20
9	-	.	17	50	5	1	5	-	26	21
9	-	.	90	1 422	2	34	61	38	277	22
32	-	.	113	673	22	285	21	8	83	23
-	-	.	7	119	1	13	7	2	23	24
2	-	.	12	41	1	11	8	-	5	25
-	-	.	-	-	-	-	-	-	-	26
1	-	.	10	46	-	3	1	-	1	27
1	-	.	2	15	-	4	1	-	-	28
-	-	.	1	-	-	-	-	-	-	29
-	-	.	2	4	-	4	74	-	5	30
-	-	.	-	-	-	13	-	-	2	31
25	-	.	143	1 635	24	487	117	37	329	32
-	-	.	27	397	7	32	14	5	10	33
2	-	.	325	538	10	89	46	11	98	34
1	-	.	36	229	7	11	9	3	80	35
14	-	.	134	6 391	92	632	626	271	948	36
-	-	.	19	792	19	64	180	74	162	37
2	-	.	7	109	3	27	15	5	16	38
3	-	.	47	1 720	92	230	82	42	714	39
1	-	.	35	76	2	16	12	4	5	40
18	-	.	24	157	21	45	13	5	58	41
-	-	.	4	1 818	-	46	3	3	139	42
14	-	.	40	471	8	76	41	6	98	43
2	-	.	22	287	5	28	14	3	56	44
3	-	.	32	192	7	11	6	3	84	45
-	-	.	-	1	-	-	-	-	-	46
12	-	.	248	1 954	63	102	69	17	311	47
61	-	.	472	1 096	18	33	17	10	311	48
3	-	.	10	145	13	20	10	7	40	49
-	-	.	-	-	-	-	-	-	1	50
121	-	.	585	9 392	996	805	349	174	1 565	51
5	-	.	52	337	24	24	16	10	58	52
-	-	.	-	-	-	-	-	-	-	53
-	-	.	-	-	-	-	-	-	-	54
-	-	.	136	706	4	28	14	10	105	55
-	-	.	9	165	5	21	8	3	13	56
-	-	.	-	208	119	1	-	-	-	57
33	-	.	24	148	2	12	5	5	92	58
-	-	.	-	-	-	-	-	-	-	59
504	-	.	3 298	87 992	2 920	9 834	7 565	2 380	14 602	60
16	-	.	41	244	- 66	44	92	19	106	61
520	-	.	3 339	88 236	2 854	9 878	7 657	2 399	14 708	62
21	-	.	81	513	235	108	87	20	108	63
306	-	.	1 190	20 244	605	3 872	2 040	726	4 785	64
350	-	.	482	5 270	183	1 233	206	159	842	65
297	-	.	428	6 842	781	100	393	58	2 013	66
974	-	.	2 181	32 869	1 804	5 313	2 726	963	7 748	67
1 494	-	.	5 520	121 105	4 658	15 191	10 383	3 362	22 456	68
16 951	-	.	3 460	25 536	679	13 354	17 156	6 267	5 267	69
3 366	-	.	1 031	19 469	647	7 137	3 961	3 294	2 503	70
18 445	-	.	8 980	146 641	5 337	28 545	27 539	9 629	27 723	71

2) Die Gewinnung von Erzen ist im Produktionsbereich Gewinnung von Steinen und Erden, sonstigen Bergbauerzeugnissen enthalten.

1.1 Input-Output-Tabelle 1999 zu Herstellungspreisen Mill.

Lfd. Nr.	CPA ¹⁾	Verwendung	Input der			
			H.v. Papier, Pappe und Waren daraus	H.v. Verlags- und Druckerz., besp. Ton-, Bild- und Datenträgern	H.v. Kokereierz., Mineralöl- erz., Spalt- und Brut- stoffen	H.v. chemischen Erzeug- nissen
		Aufkommen				
		CPA ¹⁾	21	22	23	24
		Lfd. Nr.	15	16	17	18
Output nach Gütergruppen (Zeile 1 bis 59):						
1	01	Erzeugnisse der Landwirtschaft und Jagd	-	-	-	46
2	02	Forstwirtschaftliche Erzeugnisse und DL	323	-	-	6
3	05	Fische und Fischereierzeugnisse	-	-	-	-
4	10	Kohle und Torf	55	-	352	120
5	11	Erdöl, Erdgas, DL für Erdöl-, Erdgasgewinnung	200	19	10 682	421
6	12	Uran- und Thoriumerze	-	-	-	-
7	13	Erze	-	-	-	19
8	14	Steine und Erden, sonstige Bergbauerzeugnisse	44	-	1	132
9	15	Nahrungs- und Futtermittel, Getränke	4	2	4	2 306
10	16	Tabakerzeugnisse	-	-	-	-
11	17	Textilien	27	4	2	116
12	18	Bekleidung	-	-	-	15
13	19	Leder und Lederwaren	-	-	1	1
14	20	Holz; Holz-, Kork-, Flechtwaren (ohne Möbel)	133	2	-	201
15	21	Papier, Pappe und Waren daraus	6 618	3 350	-	1 943
16	22	Verlags- und Druckerz., bespielte Ton-, Bild- und Datenträger	347	8 960	39	363
17	23	Kokereierzeugnisse, Mineralölerzeugnisse, Spalt- und Brutstoffe	39	47	3 533	2 627
18	24	Chemische Erzeugnisse	1 581	1 282	317	21 396
19	25	Gummi- und Kunststoffwaren	509	56	38	1 499
20	26	Glas, Keramik, bearbeitete Steine und Erden	46	1	3	701
21	27	Metalle und Halbzeug daraus	108	5	6	977
22	28	Metallерzeugnisse	157	34	212	2 351
23	29	Maschinen	290	198	111	1 158
24	30	Büromaschinen, Datenverarbeitungsgeräte und -einrichtungen	21	39	15	209
25	31	Geräte der Elektrizitätserzeugung, -verteilung u.ä.	35	16	17	256
26	32	Nachricht., Rundf.- und Fernsehgeräte, elektron. Bauelemente	2	25	-	-
27	33	Medizin-, mess-, regelungstechn., optische Erzeugnisse; Uhren	11	3	44	262
28	34	Kraftwagen und Kraftwagenteile	-	-	-	20
29	35	Sonstige Fahrzeuge (Wasser-, Schienen-, Luftfahrzeuge u.a.)	-	-	-	-
30	36	Möbel, Schmuck, Musikinstrumente, Sportgeräte, Spielwaren u.ä.	2	17	1	17
31	37	Sekundärrohstoffe	258	-	-	26
32	40	Energie (Strom, Gas) und DL der Energieversorgung	830	533	235	2 347
33	41	Wasser und DL der Wasserversorgung	130	34	35	348
34	45	Bauarbeiten	117	275	116	629
35	50	Handelsleist. mit Kfz; Rep. an Kfz; Tankleistungen	53	98	48	65
36	51	Handelsvermittlungs- und Großhandelsleistungen	730	835	227	1 640
37	52	Einzelhandelsleistungen; Rep. an Gebrauchsgütern	119	114	14	364
38	55	Beherbergungs- und Gaststätten-DL	22	183	27	214
39	60	Landverkehrs- und Transportleistungen in Rohrfernleitungen	603	305	280	958
40	61	Schiffahrtsleistungen	40	7	73	176
41	62	Luftfahrtleistungen	68	142	36	281
42	63	DL bezüglich Hilfs- und Nebentätigkeiten für den Verkehr	28	2	-	593
43	64	Nachrichtenübermittlungs-DL	161	1 627	149	886
44	65	DL der Kreditinstitute	75	132	127	201
45	66	DL der Versicherungen (ohne Sozialversicherung)	99	180	53	455
46	67	DL des Kredit- und Versicherungshilfsgewerbes	1	-	-	68
47	70	DL des Grundstücks- und Wohnungswesens	420	1 201	286	1 224
48	71	DL der Vermietung beweglicher Sachen (ohne Personal)	444	1 509	143	1 207
49	72	DL der Datenverarbeitung und von Datenbanken	83	839	79	495
50	73	Forschungs- und Entwicklungsleistungen	-	-	-	2 622
51	74	Unternehmensbezogene DL	1 174	3 202	835	10 766
52	75	DL der öffentlichen Verwaltung, Verteidigung, Sozialversicherung	100	94	58	509
53	80	Erziehungs- und Unterrichts-DL	-	-	-	-
54	85	DL des Gesundheits-, Veterinär- und Sozialwesens	-	-	-	-
55	90	Abwasser-, Abfallbeseitigungs- u. sonst. Entsorgungsleistungen	517	58	28	1 137
56	91	DL von Interessenvertretungen, Kirchen u.ä.	25	82	37	132
57	92	Kultur-, Sport- und Unterhaltungs-DL	-	2 419	-	128
58	93	Sonstige DL	38	189	39	131
59	95	DL privater Haushalte	-	-	-	-
60		Vorleistungen der Produktionsbereiche (Sp. 1 bis Sp. 59) bzw. letzte Verwendung von Gütern (Sp. 61 bis Sp. 69)	16 687	28 120	18 303	64 764
61		Gütersteuern abzüglich Gütersubventionen	133	194	30	578
62		Vorl. der Produktionsbereiche (Sp.1 bis Sp. 59) bzw. letzte Ver- wendung von Gütern (Sp. 61 bis Sp. 69) zu Anschaffungspreisen	16 820	28 314	18 333	65 342
63		Sonstige Produktionsabgaben abzüglich sonstige Subventionen	200	548	213	836
64		Arbeitnehmerentgelt im Inland	5 882	10 973	1 530	23 756
65		Abschreibungen	1 567	3 244	851	5 535
66		Nettobetriebsüberschuss	1 093	7 982	-	989
67		Bruttowertschöpfung	8 742	22 747	2 594	31 116
68		Produktionswert	25 562	51 061	20 927	96 458
69		Importe gleichartiger Güter insgesamt zu cif-Preisen	11 242	4 572	8 232	53 434
70		darunter: Importe gleichartiger Güter aus EU-Ländern zu cif-Preisen	8 601	3 121	6 344	36 291
71		Gesamtes Aufkommen an Gütern	36 804	55 633	29 159	149 892

1) Statistische Güterklassifikation in Verbindung mit den Wirtschaftszweigen in der Europäischen Gemeinschaft.

- Inländische Produktion und Importe

EUR

Produktionsbereiche										Lfd. Nr.
H.v. Gummi- und Kunststoffwaren	H.v. Glas, Keramik, Verarb. v. Steinen und Erden	H.v. Metallen und Halbzeug daraus	H.v. Metall-erzeug-nissen	H.v. Maschinen	H.v. Büro-maschinen, Datenver-arbeitungs-geräten u. -einricht.	H.v. Geräten der Elektrizitäts-erzeugung, -verteilg. u. ä.	H.v. Erzeugn. d. Rundfunk-, Fernseh- u. Nachrichten-technik	H.v. Erzeugn. d. Medizin-, Mess-, Steuer- u. Regelungs-technik	H.v. Kraft-wagen u. Kraft-wagen-teilen	
25	26	27	28	29	30	31	32	33	34	
19	20	21	22	23	24	25	26	27	28	
353	-	-	-	-	-	-	-	-	-	1
-	1	-	-	-	-	-	-	-	1	2
-	-	-	-	1	-	-	-	-	-	3
1	207	137	-	1	-	1	-	-	1	4
57	245	267	112	71	4	40	7	10	71	5
-	-	-	-	-	-	-	-	-	-	6
-	6	1 998	-	-	-	-	-	-	-	7
1	2 377	59	13	36	-	5	-	3	38	8
2	-	6	4	20	4	2	7	5	23	9
-	-	-	-	-	-	-	-	-	-	10
384	8	4	56	90	2	48	46	41	431	11
-	-	13	22	9	-	-	-	2	9	12
-	14	12	33	18	-	5	-	13	46	13
33	52	46	330	373	14	124	72	57	441	14
287	219	62	331	531	32	333	214	255	317	15
163	91	155	231	606	80	245	282	214	807	16
45	223	1 280	113	137	6	67	26	18	229	17
11 186	962	1 241	1 058	2 274	59	773	547	270	3 500	18
4 326	259	64	991	2 952	61	1 107	749	617	9 396	19
285	4 647	836	596	475	1	519	208	812	1 520	20
214	44	14 407	11 138	6 189	36	3 467	1 062	543	9 743	21
384	143	733	14 198	9 612	116	2 067	550	1 171	9 602	22
839	377	1 218	2 105	24 438	13	1 104	102	593	4 896	23
72	54	104	113	287	2 798	245	197	225	362	24
37	16	330	292	6 126	111	19 148	394	633	7 930	25
4	-	-	2	1 775	1 036	266	8 905	1 431	136	26
48	20	103	253	732	14	347	133	2 462	549	27
53	-	44	49	289	1	19	-	-	56 198	28
1	-	3	1	-	-	-	-	-	-	29
14	2	4	61	24	2	6	2	2	2 405	30
93	69	520	1	2	-	6	-	-	5	31
1 077	1 264	2 211	1 461	1 008	77	554	284	211	1 160	32
56	82	205	166	175	3	64	49	25	166	33
187	600	735	258	452	63	235	100	83	511	34
69	170	52	155	256	25	63	40	30	2 503	35
806	2 038	2 612	3 664	5 675	1 212	2 091	1 334	1 153	3 139	36
87	98	84	208	345	10	146	112	185	744	37
91	56	53	211	234	21	152	43	75	243	38
532	1 263	974	827	957	46	296	141	145	1 449	39
38	139	173	33	232	5	15	15	3	252	40
111	68	102	165	660	170	139	166	307	414	41
343	326	179	263	1 350	14	88	69	179	2 828	42
357	291	203	735	1 299	221	499	242	297	697	43
124	99	100	253	426	41	150	62	77	438	44
161	120	72	108	106	10	42	20	28	109	45
-	-	1	-	-	-	291	-	-	-	46
561	604	407	1 121	1 962	204	1 150	308	345	1 757	47
547	913	476	738	1 404	203	719	180	283	800	48
122	167	143	599	770	847	197	63	75	542	49
282	78	38	8	46	14	95	6	8	111	50
2 973	3 106	1 940	3 580	8 596	443	6 907	2 835	3 599	9 297	51
151	182	154	187	193	25	165	50	128	236	52
-	-	-	-	8	-	-	1	-	1	53
-	-	-	-	-	-	-	-	-	-	54
106	222	202	349	210	9	56	13	42	291	55
36	46	39	55	82	21	39	22	30	85	56
-	-	2	-	67	-	-	-	-	84	57
26	50	181	77	114	10	68	27	43	79	58
-	-	-	-	-	-	-	-	-	-	59
27 725	22 018	34 984	47 324	83 695	8 084	44 165	19 685	16 728	136 592	60
132	268	266	251	438	162	210	244	140	484	61
27 857	22 286	35 250	47 575	84 133	8 246	44 375	19 929	16 868	137 076	62
346	331	177	585	794	81	202	36	158	90	63
13 395	10 319	12 061	26 342	47 312	2 112	20 560	9 077	12 240	37 911	64
2 286	2 891	2 841	3 557	5 093	756	2 803	1 738	1 372	7 285	65
3 652	2 370	- 1 820	6 285	4 344	- 770	4 028	- 1 712	1 622	- 499	66
19 679	15 911	13 259	36 769	57 543	2 179	27 593	9 139	15 392	44 787	67
47 536	38 197	48 509	84 344	141 676	10 425	71 968	29 068	32 260	181 863	68
12 959	6 923	24 892	12 517	35 674	28 186	20 049	25 974	13 639	49 424	69
8 510	4 656	15 602	6 863	18 817	10 274	8 048	10 065	4 112	33 858	70
60 495	45 120	73 401	96 861	177 350	38 611	92 017	55 042	45 899	231 287	71

1.1 Input-Output-Tabelle 1999 zu Herstellungspreisen Mill.

Lfd. Nr.	CPA ¹⁾	Verwendun Aufkommen	Input der			
			H.v. sonst. Fahrzeugen (Wasser-, Schienen-, Luftfz. u.a.)	H.v. Möbeln, Schmuck, Musikinstr., Sportger., Spielw. u.ä.	H.v. Sekundär- rohstoffen	Erzg. u. Verteilung von Energie (Strom, Gas)
			35	36	37	40
		CPA ¹⁾ Lfd. Nr.	29	30	31	32
Output nach Gütergruppen (Zeile 1 bis 59):						
1	01	Erzeugnisse der Landwirtschaft und Jagd	-	-	-	1
2	02	Forstwirtschaftliche Erzeugnisse und DL	-	17	-	-
3	05	Fische und Fischereierzeugnisse	-	3	-	-
4	10	Kohle und Torf	1	-	-	3 196
5	11	Erdöl, Erdgas, DL für Erdöl-, Erdgasgewinnung	22	10	2	885
6	12	Uran- und Thoriumerze	-	-	-	-
7	13	Erze	-	-	-	-
8	14	Steine und Erden, sonstige Bergbauerzeugnisse	-	45	1	-
9	15	Nahrungs- und Futtermittel, Getränke	-	-	-	1
10	16	Tabakerzeugnisse	-	-	-	-
11	17	Textilien	96	646	1	2
12	18	Bekleidung	1	5	1	1
13	19	Leder und Lederwaren	8	228	-	-
14	20	Holz; Holz-, Kork-, Flechtwaren (ohne Möbel)	381	2 745	5	9
15	21	Papier, Pappe und Waren daraus	21	335	3	37
16	22	Verlags- und Druckerz., bespielte Ton-, Bild- und Datenträger	64	339	7	104
17	23	Kokereierzeugnisse, Mineralölerzeugnisse, Spalt- und Brutstoffe	24	44	44	688
18	24	Chemische Erzeugnisse	202	859	4	54
19	25	Gummi- und Kunststoffwaren	278	565	19	7
20	26	Glas, Keramik, bearbeitete Steine und Erden	31	185	4	92
21	27	Metalle und Halbzeug daraus	990	226	2	334
22	28	Metallerzeugnisse	1 785	1 437	21	633
23	29	Maschinen	672	435	2	522
24	30	Büromaschinen, Datenverarbeitungsgeräte und -einrichtungen	9	44	6	110
25	31	Geräte der Elektrizitätserzeugung, -verteilung u.ä.	283	50	1	1 971
26	32	Nachrichtn., Rundf.- und Fernsehgeräte, elektron. Bauelemente	3	13	1	3
27	33	Medizin-, mess-, regelungstechn., optische Erzeugnisse; Uhren	97	3	1	355
28	34	Kraftwagen und Kraftwagenteile	32	7	155	-
29	35	Sonstige Fahrzeuge (Wasser-, Schienen-, Luftfahrzeuge u.a.)	7 561	-	-	-
30	36	Möbel, Schmuck, Musikinstrumente, Sportgeräte, Spielwaren u.ä.	54	3 322	1	1
31	37	Sekundärrohstoffe	-	-	272	-
32	40	Energie (Strom, Gas) und DL der Energieversorgung	155	288	60	2 365
33	41	Wasser und DL der Wasserversorgung	15	24	8	24
34	45	Bauarbeiten	42	83	15	1 247
35	50	Handelsleist. mit Kfz; Rep. an Kfz; Tankleistungen	11	40	20	67
36	51	Handelsvermittlungs- und Großhandelsleistungen	483	1 675	35	1 039
37	52	Einzelhandelsleistungen; Rep. an Gebrauchsgütern	73	215	3	56
38	55	Beherbergungs- und Gaststätten-DL	16	34	5	46
39	60	Landverkehrs- und Transportleistungen in Rohrfernleitungen	95	354	6	448
40	61	Schifffahrtsleistungen	1	-	-	92
41	62	Luftfahrtleistungen	89	35	1	37
42	63	DL bezüglich Hilfs- und Nebentätigkeiten für den Verkehr	34	154	5	21
43	64	Nachrichtenübermittlungs-DL	98	113	7	469
44	65	DL der Kreditinstitute	39	56	4	201
45	66	DL der Versicherungen (ohne Sozialversicherung)	31	63	4	560
46	67	DL des Kredit- und Versicherungshilfsgewerbes	-	-	-	73
47	70	DL des Grundstücks- und Wohnungswesens	138	773	19	679
48	71	DL der Vermietung beweglicher Sachen (ohne Personal)	105	280	49	1 615
49	72	DL der Datenverarbeitung und von Datenbanken	112	102	11	290
50	73	Forschungs- und Entwicklungsleistungen	11	-	-	-
51	74	Unternehmensbezogene DL	1 185	2 465	231	3 770
52	75	DL der öffentlichen Verwaltung, Verteidigung, Sozialversicherung	31	80	33	4 068
53	80	Erziehungs- und Unterrichts-DL	-	-	-	-
54	85	DL des Gesundheits-, Veterinär- und Sozialwesens	-	-	-	-
55	90	Abwasser-, Abfallbeseitigungs- u. sonst. Entsorgungsleistungen	18	44	8	173
56	91	DL von Interessenvertretungen, Kirchen u.ä.	14	23	7	192
57	92	Kultur-, Sport- und Unterhaltungs-DL	-	-	-	9
58	93	Sonstige DL	15	39	5	60
59	95	DL privater Haushalte	-	-	-	-
60		Vorleistungen der Produktionsbereiche (Sp. 1 bis Sp. 59) bzw. letzte Verwendung von Gütern (Sp. 61 bis Sp. 69)	15 426	18 503	1 089	26 607
61		Gütersteuern abzüglich Gütersubventionen	176	120	119	593
62		Vorl. der Produktionsbereiche (Sp.1 bis Sp. 59) bzw. letzte Ver- wendung von Gütern (Sp. 61 bis Sp. 69) zu Anschaffungspreisen	15 602	18 623	1 208	27 200
63		Sonstige Produktionsabgaben abzüglich sonstige Subventionen	- 150	157	11	1 399
64		Arbeitnehmerentgelt im Inland	6 260	8 577	311	12 628
65		Abschreibungen	890	1 404	106	9 401
66		Nettobetriebsüberschuss	1 144	1 244	58	5 332
67		Bruttowertschöpfung	8 144	11 382	486	28 760
68		Produktionswert	23 746	30 005	1 694	55 960
69		Importe gleichartiger Güter insgesamt zu cif-Preisen	22 126	12 594	-	691
70		darunter: Importe gleichartiger Güter aus EU-Ländern zu cif-Preisen	11 862	5 099	-	384
71		Gesamtes Aufkommen an Gütern	45 872	42 599	1 694	56 651

1) Statistische Güterklassifikation in Verbindung mit den Wirtschaftszweigen in der Europäischen Gemeinschaft.

- Inländische Produktion und Importe

EUR

Produktionsbereiche										Lfd. Nr.
Gew. und Verteilung von Wasser	Bauarbeiten	Handelsleist. m. Kfz; Rep. an Kfz; Tankleistungen	Handelsvermittlungs- und Großhandelsleistungen	Einzelhandelsleistungen; Rep. an Gebrauchsgütern	Beherbungs- und Gaststätten-DL	Landverkehrs- und Transportleist. in Rohrfernleitungen	Schiff-fahrtsleistungen	Luftfahrtleistungen	DL bezügl. Hilfs- und Nebentätigkeiten für den Verkehr	
41	45	50	51	52	55	60	61	62	63	
33	34	35	36	37	38	39	40	41	42	
-	-	6	57	35	646	71	16	-	33	1
-	-	-	-	-	1	-	-	-	-	2
-	1	-	-	-	53	-	3	-	-	3
-	8	-	1	1	1	2	-	-	-	4
-	14	26	51	111	72	7	-	-	4	5
-	-	-	-	-	-	-	-	-	-	6
-	-	-	-	-	-	-	-	-	-	7
-	2 230	4	4	-	19	23	-	-	-	8
-	11	4	2	38	12 945	81	59	28	-	9
-	-	-	-	-	84	-	-	-	-	10
1	547	26	26	284	216	4	2	-	10	11
1	7	1	1	13	19	11	1	1	-	12
-	27	-	1	2	-	4	-	-	8	13
-	7 737	35	85	108	79	31	-	-	17	14
6	305	58	1 126	1 514	128	47	2	4	42	15
13	177	522	1 216	3 068	291	236	3	12	485	16
7	865	377	518	355	103	969	231	1 576	406	17
112	2 688	396	70	131	160	51	8	1	2	18
9	9 751	1 207	357	796	61	205	1	3	86	19
1	21 753	171	2	19	136	24	-	-	8	20
41	1 709	372	57	48	-	135	-	-	9	21
25	9 980	1 049	445	258	124	289	21	1	216	22
157	2 309	386	55	188	151	35	1	-	77	23
13	85	75	152	267	52	86	1	4	245	24
21	10 128	1 170	369	191	116	398	-	1	97	25
-	10	-	228	130	10	1	-	-	-	26
154	68	97	40	65	5	18	5	1	-	27
-	-	4 069	1	3	-	418	-	-	-	28
1	-	-	-	-	1	496	24	1 446	11	29
1	78	4	9	73	105	3	-	1	4	30
-	-	-	1	-	-	-	-	-	-	31
445	171	854	983	1 975	1 035	1 437	2	2	263	32
108	111	45	31	78	392	31	1	1	25	33
350	4 938	520	819	1 164	718	618	3	8	701	34
9	501	842	818	1 402	144	2 487	-	-	2 003	35
82	8 209	1 242	14 848	925	2 302	830	81	14	390	36
3	1 514	141	68	256	380	60	3	5	22	37
5	422	109	1 418	363	88	294	1	180	431	38
10	2 142	134	193	213	576	2 929	12	78	201	39
1	94	3	240	5	10	33	338	11	195	40
-	94	43	295	103	12	22	-	5	219	41
1	84	24	1 675	244	69	5 104	3 850	4 134	26 024	42
66	913	330	2 287	5 018	899	680	18	133	1 228	43
13	1 719	932	988	1 239	439	214	4	11	244	44
35	433	214	178	617	87	1 520	19	28	497	45
-	-	-	-	-	-	-	-	-	-	46
27	18 416	4 695	10 173	11 733	5 154	587	2	121	1 088	47
48	4 874	310	1 800	1 302	397	814	1 259	573	934	48
18	130	271	1 010	691	77	585	1	25	887	49
-	-	-	-	-	-	-	-	-	-	50
528	8 243	4 132	9 853	9 748	1 421	2 519	23	117	1 278	51
56	519	82	170	253	188	217	6	11	91	52
-	-	-	-	6	10	83	-	-	-	53
-	-	-	-	-	-	-	-	-	-	54
3	522	254	312	2 871	455	227	1	2	43	55
5	509	225	273	918	52	132	1	2	232	56
1	3	17	9	322	583	-	-	-	-	57
3	75	165	945	963	699	220	1	1	547	58
-	-	-	-	-	-	-	-	-	-	59
2 380	125 124	25 639	54 260	50 107	31 765	25 288	6 004	8 541	39 303	60
28	1 789	502	1 380	961	1 068	3 009	5	40	1 298	61
2 408	126 913	26 141	55 640	51 068	32 833	28 297	6 009	8 581	40 601	62
107	756	923	3 873	2 309	30	- 1 309	104	59	536	63
2 013	67 848	22 606	57 999	62 438	20 861	27 844	774	2 102	13 170	64
2 074	5 697	2 487	6 724	6 057	2 632	7 763	1 774	1 505	4 757	65
2 444	26 778	3 526	19 264	15 951	408	- 4 685	329	4 166	1 694	66
6 638	101 079	29 542	87 860	86 755	23 931	29 613	2 981	7 832	20 157	67
9 046	227 992	55 683	143 500	137 823	56 764	57 910	8 990	16 413	60 758	68
-	3 417	-	6 475	108	2 448	6 378	982	2 832	5 234	69
-	1 965	-	3 301	22	1 711	4 288	470	1 598	2 533	70
9 046	231 409	55 683	149 975	137 931	59 212	64 288	9 972	19 245	65 992	71

1.1 Input-Output-Tabelle 1999 zu Herstellungspreisen
Mill.

Lfd. Nr.	CPA ¹⁾	Verwendun	Input der			
			Nachrichtenübermittlungs-DL	DL der Kreditinstitute ³⁾	DL der Versicherungen (oh. Sozialversicherung)	DL des Kredit- und Versicherungshilfsgewerbes
		Aufkommen				
		CPA ¹⁾	64	65	66	67
		Lfd. Nr.	43	44	45	46
Output nach Gütergruppen (Zeile 1 bis 59):						
1	01	Erzeugnisse der Landwirtschaft und Jagd	18	23	18	-
2	02	Forstwirtschaftliche Erzeugnisse und DL	-	-	-	-
3	05	Fische und Fischereierzeugnisse	-	-	-	-
4	10	Kohle und Torf	-	-	-	-
5	11	Erdöl, Erdgas, DL für Erdöl-, Erdgasgewinnung	9	24	16	4
6	12	Uran- und Thoriumerze	-	-	-	-
7	13	Erze	-	-	-	-
8	14	Steine und Erden, sonstige Bergbauerzeugnisse	-	-	-	-
9	15	Nahrungs- und Futtermittel, Getränke	2	3	1	-
10	16	Tabakerzeugnisse	-	-	-	-
11	17	Textilien	43	20	15	-
12	18	Bekleidung	2	-	-	-
13	19	Leder und Lederwaren	-	-	-	-
14	20	Holz; Holz-, Kork-, Flechtwaren (ohne Möbel)	22	33	28	3
15	21	Papier, Pappe und Waren daraus	152	91	100	9
16	22	Verlags- und Druckerz., bespielte Ton-, Bild- und Datenträger	774	543	291	9
17	23	Kokereierzeugnisse, Mineralölerzeugnisse, Spalt- und Brutstoffe	111	40	26	5
18	24	Chemische Erzeugnisse	13	12	9	-
19	25	Gummi- und Kunststoffwaren	29	11	7	-
20	26	Glas, Keramik, bearbeitete Steine und Erden	4	-	-	-
21	27	Metalle und Halbzeug daraus	10	-	-	-
22	28	Metallenerzeugnisse	47	13	17	-
23	29	Maschinen	38	2	4	-
24	30	Büromaschinen, Datenverarbeitungsgeräte und -einrichtungen	181	67	88	5
25	31	Geräte der Elektrizitätserzeugung, -verteilung u.ä.	180	9	28	-
26	32	Nachricht., Rundf. und Fernsehgeräte, elektron. Bauelemente	1 175	-	-	4
27	33	Medizin-, mess-, regelungstechn., optische Erzeugnisse; Uhren	3	2	1	-
28	34	Kraftwagen und Kraftwagenteile	-	-	-	-
29	35	Sonstige Fahrzeuge (Wasser-, Schienen-, Luftfahrzeuge u.a.)	-	-	-	-
30	36	Möbel, Schmuck, Musikinstrumente, Sportgeräte, Spielwaren u.ä.	12	13	12	2
31	37	Sekundärrohstoffe	-	-	-	-
32	40	Energie (Strom, Gas) und DL der Energieversorgung	427	405	198	83
33	41	Wasser und DL der Wasserversorgung	30	26	25	1
34	45	Bauarbeiten	664	566	427	18
35	50	Handelsleist. mit Kfz; Rep. an Kfz; Tankleistungen	208	41	32	20
36	51	Handelsvermittlungs- und Großhandelsleistungen	307	100	92	9
37	52	Einzelhandelsleistungen; Rep. an Gebrauchsgütern	187	21	23	2
38	55	Beherbergungs- und Gaststätten-DL	85	314	186	73
39	60	Landverkehrs- und Transportleistungen in Rohrfernleitungen	49	54	34	5
40	61	Schiffahrtsleistungen	1	-	-	-
41	62	Luftfahrtleistungen	241	328	163	8
42	63	DL bezüglich Hilfs- und Nebentätigkeiten für den Verkehr	14	4	3	-
43	64	Nachrichtenübermittlungs-DL	10 185	1 288	1 282	80
44	65	DL der Kreditinstitute	196	74 665	1 193	267
45	66	DL der Versicherungen (ohne Sozialversicherung)	71	421	6 928	4 489
46	67	DL des Kredit- und Versicherungshilfsgewerbes	3	9 728	10 802	3 710
47	70	DL des Grundstücks- und Wohnungswesens	566	2 885	2 647	186
48	71	DL der Vermietung beweglicher Sachen (ohne Personal)	255	333	237	69
49	72	DL der Datenverarbeitung und von Datenbanken	1 442	1 280	629	62
50	73	Forschungs- und Entwicklungsleistungen	-	-	-	-
51	74	Unternehmensbezogene DL	1 141	7 798	10 634	129
52	75	DL der öffentlichen Verwaltung, Verteidigung, Sozialversicherung	72	70	67	9
53	80	Erziehungs- und Unterrichts-DL	3	83	13	-
54	85	DL des Gesundheits-, Veterinär- und Sozialwesens	-	-	-	-
55	90	Abwasser-, Abfallbeseitigungs- u. sonst. Entsorgungsleistungen	78	124	68	8
56	91	DL von Interessenvertretungen, Kirchen u.ä.	6	224	140	17
57	92	Kultur-, Sport- und Unterhaltungs-DL	76	118	58	-
58	93	Sonstige DL	49	159	94	8
59	95	DL privater Haushalte	-	-	-	-
60		Vorleistungen der Produktionsbereiche (Sp. 1 bis Sp. 59) bzw. letzte Verwendung von Gütern (Sp. 61 bis Sp. 69)	19 181	101 941	36 636	9 294
61		Gütersteuern abzüglich Gütersubventionen	674	2 468	2 343	110
62		Vorl. der Produktionsbereiche (Sp.1 bis Sp. 59) bzw. letzte Verwendung von Gütern (Sp. 61 bis Sp. 69) zu Anschaffungspreisen	19 855	104 409	38 979	9 404
63		Sonstige Produktionsabgaben abzüglich sonstige Subventionen	280	1 712	1 130	58
64		Arbeitnehmerentgelt im Inland	16 813	34 727	12 004	2 933
65		Abschreibungen	10 218	4 830	1 452	120
66		Nettobetriebsüberschuss	15 988	- 47 218	1 337	8 303
67		Bruttowertschöpfung	43 299	- 5 949	15 923	11 414
68		Produktionswert	63 154	98 460	54 902	20 818
69		Importe gleichartiger Güter insgesamt zu cif-Preisen	4 979	717	2 121	5 548
70		darunter: Importe gleichartiger Güter aus EU-Ländern zu cif-Preisen	2 665	334	1 280	2 918
71		Gesamtes Aufkommen an Gütern	68 133	99 177	57 023	26 366

1) Statistische Güterklassifikation in Verbindung mit den Wirtschaftszweigen in der Europäischen Gemeinschaft.

3) Vorleistungen überhöht um die einer fiktiven Einheit zugeordneten Zinsspanne der Kreditinstitute (unterstellte Bankgebühr) von 66 780 Mill. EUR. Bruttowertschöpfung und Nettobetriebsüberschuss entsprechend vermindert.

- Inländische Produktion und Importe

EUR

Produktionsbereiche										Lfd. Nr.
DL des Grund- stücks- und Wohnungs- wesens	DL der Vermietung bewegl. Sachen (oh. Personal)	DL der Datenver- arbeitung und von Daten- banken	For- schungs- und Ent- wicklungs- leistungen	Unter- nehmens- bezogene DL	DL der öffentl. Verwal- tung, Ver- teidigung, Sozialvers.	Erziehungs- und Unter- richts-DL	DL des Gesund- heits-, Veterinär- u. Sozial- wesens	Abwasser-, Abfallbe- seitig.- u. sonst. Ent- sorg.leist.	DL von Interessen- vertre- tungen, Kirchen u.ä.	
70	71	72	73	74	75	80	85	90	91	
47	48	49	50	51	52	53	54	55	56	
703	5	11	5	47	507	107	386	183	14	1
-	-	-	-	-	1	-	1	-	1	2
-	-	-	-	-	1	-	23	-	-	3
-	-	-	-	-	19	1	1	-	-	4
4	1	7	7	76	114	71	99	2	14	5
-	-	-	-	-	-	-	-	-	-	6
-	-	-	-	-	-	-	-	-	-	7
-	-	-	-	-	205	1	7	62	-	8
-	-	-	-	33	900	242	3 629	-	71	9
-	-	-	-	-	4	-	-	-	-	10
3	3	9	8	31	39	14	262	-	12	11
-	-	-	-	2	5	-	87	1	-	12
-	-	-	-	3	62	-	-	4	-	13
358	5	10	5	81	341	230	70	111	5	14
3	16	56	27	579	398	189	238	31	35	15
909	40	135	133	3 533	1 642	1 112	567	159	149	16
29	27	39	31	276	445	210	304	31	39	17
-	-	6	132	1 066	268	102	3 653	8	24	18
17	-	16	24	299	393	68	235	167	13	19
-	-	-	22	58	130	31	105	3	1	20
2	-	-	1	188	55	2	-	11	-	21
151	6	24	25	87	587	79	197	1 139	22	22
452	-	5	20	22	1 182	21	142	313	2	23
70	41	894	230	377	720	332	643	389	59	24
57	8	72	147	81	431	62	164	37	5	25
-	-	12	13	48	21	24	124	-	-	26
-	-	-	187	79	58	53	5 458	1	2	27
-	-	-	-	-	61	-	-	-	-	28
-	-	-	-	-	252	-	-	-	-	29
2	2	6	18	63	30	149	129	2	110	30
-	-	-	-	94	-	-	-	332	-	31
517	62	134	171	694	1 494	999	1 410	32	93	32
17	3	18	11	151	138	165	269	21	18	33
18 677	122	249	104	1 861	2 050	1 300	2 532	1 249	379	34
23	807	45	26	341	441	76	166	301	8	35
153	41	396	224	749	1 531	547	3 573	827	125	36
27	9	23	79	288	421	220	575	55	37	37
19	12	70	49	756	948	67	178	39	143	38
29	3	40	40	350	865	2 206	325	75	122	39
-	-	-	-	5	45	2	6	2	-	40
-	30	98	82	818	1 278	22	81	24	49	41
-	-	3	7	42	58	1	3	3	4	42
709	68	242	110	2 101	2 555	168	1 039	267	416	43
1 725	212	158	29	1 207	688	176	471	121	30	44
74	502	38	17	254	354	327	298	176	194	45
-	69	-	-	-	107	-	-	-	-	46
7 319	516	421	310	9 552	1 916	538	5 443	397	247	47
43	9 938	220	165	621	626	271	1 286	1 089	110	48
130	68	6 398	1 217	1 749	2 585	642	1 048	804	104	49
-	-	-	834	-	1 814	759	269	247	-	50
26 491	1 252	1 276	1 421	30 614	3 957	737	6 945	4 111	452	51
2 432	28	32	173	662	1 196	112	1 651	171	224	52
-	-	22	1 572	74	303	819	108	5	101	53
-	-	-	-	-	3	-	1 092	-	223	54
1 043	14	47	44	546	1 822	203	787	1 009	41	55
25	9	42	81	540	241	115	424	106	1 167	56
-	-	-	2	6 944	1 019	235	239	-	132	57
133	53	167	57	2 382	268	8	515	303	31	58
-	-	-	-	-	-	-	-	-	-	59
62 346	13 972	11 441	7 860	70 424	37 594	13 815	47 257	14 420	5 028	60
3 609	210	138	516	1 084	5 591	1 792	5 802	153	467	61
65 955	14 182	11 579	8 376	71 508	43 185	15 607	53 059	14 573	5 495	62
5 189	267	259	- 401	674	- 557	- 1 797	- 5 154	- 488	- 426	63
12 051	2 108	13 317	6 334	72 664	98 439	71 672	86 135	4 889	14 838	64
70 981	14 829	1 857	1 318	20 829	17 503	7 276	12 392	6 764	683	65
149 504	17 652	17 403	134	76 858	-	83	19 666	1 566	- 29	66
237 725	34 856	32 836	7 385	171 025	115 385	77 234	113 039	12 731	15 066	67
303 680	49 038	44 415	15 761	242 533	158 570	92 841	166 098	27 304	20 561	68
4 488	1 223	3 754	3 877	7 020	1 106	-	-	2 550	-	69
2 226	361	1 861	2 026	3 421	216	-	-	787	-	70
308 168	50 261	48 169	19 638	249 553	159 676	92 841	166 098	29 854	20 561	71

1.1 Input-Output-Tabelle 1999 zu Herstellungspreisen
Mill.

Lfd. Nr.	CPA ¹⁾	Verwendun	Input der Produktionsbereiche			
			Kultur, Sport- u. Unter- haltungs-DL	Sonstige Dienst- leistungen	DL privater Haushalte	zu- sammen
		Aufkommen				
		CPA ¹⁾	92	93	95	
Lfd. Nr.		57	58	59	60	
		Output nach Gütergruppen (Zeile 1 bis 59):				
1	01	Erzeugnisse der Landwirtschaft und Jagd	82	11	-	36 972
2	02	Forstwirtschaftliche Erzeugnisse und DL	-	1	-	1 704
3	05	Fische und Fischereierzeugnisse	8	-	-	539
4	10	Kohle und Torf	-	-	-	4 659
5	11	Erdöl, Erdgas, DL für Erdöl-, Erdgasgewinnung	24	1	-	14 307
6	12	Uran- und Thoriumerze	-	-	-	-
7	13	Erze	-	-	-	2 023
8	14	Steine und Erden, sonstige Bergbauerzeugnisse	-	-	-	5 965
9	15	Nahrungs- und Futtermittel, Getränke	81	17	-	42 786
10	16	Tabakerzeugnisse	-	-	-	286
11	17	Textilien	18	4	-	10 312
12	18	Bekleidung	176	4	-	2 473
13	19	Leder und Lederwaren	18	-	-	1 642
14	20	Holz; Holz-, Kork-, Flechtwaren (ohne Möbel)	30	586	-	21 378
15	21	Papier, Pappe und Waren daraus	57	18	-	23 398
16	22	Verlags- und Druckerz., bespielte Ton-, Bild- und Datenträger	565	52	-	30 634
17	23	Kokereierzeugnisse, Mineralölerzeugnisse, Spalt- und Brutstoffe	127	52	-	17 231
18	24	Chemische Erzeugnisse	40	224	-	63 877
19	25	Gummi- und Kunststoffwaren	12	8	-	39 273
20	26	Glas, Keramik, bearbeitete Steine und Erden	-	138	-	35 303
21	27	Metalle und Halbzeug daraus	-	-	-	52 339
22	28	Metallerzeugnisse	25	7	-	62 667
23	29	Maschinen	2	35	-	47 287
24	30	Büromaschinen, Datenverarbeitungsgeräte und -einrichtungen	114	16	-	10 312
25	31	Geräte der Elektrizitätserzeugung, -verteilung u.ä.	21	3	-	51 618
26	32	Nachrechn., Rundf.- und Fernsehgeräte, elektron. Bauelemente	90	-	-	15 492
27	33	Medizin-, mess-, regelungstechn., optische Erzeugnisse; Uhren	43	-	-	11 842
28	34	Kraftwagen und Kraftwagenteile	-	-	-	61 528
29	35	Sonstige Fahrzeuge (Wasser-, Schienen-, Luftfahrzeuge u.ä.)	-	-	-	9 807
30	36	Möbel, Schmuck, Musikinstrumente, Sportgeräte, Spielwaren u.ä.	49	8	-	6 916
31	37	Sekundärrohstoffe	-	-	-	1 694
32	40	Energie (Strom, Gas) und DL der Energieversorgung	245	324	-	34 505
33	41	Wasser und DL der Wasserversorgung	86	240	-	4 574
34	45	Bauarbeiten	485	214	-	48 266
35	50	Handelsleist. mit Kfz; Rep. an Kfz; Tankleistungen	114	23	-	15 353
36	51	Handelsvermittlungs- und Großhandelsleistungen	289	86	-	80 069
37	52	Einzelhandelsleistungen; Rep. an Gebrauchsgütern	216	147	-	9 165
38	55	Beherbergungs- und Gaststätten-DL	499	57	-	8 746
39	60	Landverkehrs- und Transportleistungen in Rohrfernleitungen	137	47	-	24 173
40	61	Schiffahrtsleistungen	-	2	-	2 574
41	62	Luftfahrtleistungen	314	45	-	7 731
42	63	DL bezüglich Hilfs- und Nebentätigkeiten für den Verkehr	21	5	-	49 896
43	64	Nachrichtenübermittlungs-DL	1 706	122	-	43 148
44	65	DL der Kreditinstitute	177	195	-	90 436
45	66	DL der Versicherungen (ohne Sozialversicherung)	93	41	-	20 694
46	67	DL des Kredit- und Versicherungshilfsgewerbes	-	-	-	24 854
47	70	DL des Grundstücks- und Wohnungswesens	735	322	-	102 173
48	71	DL der Vermietung beweglicher Sachen (ohne Personal)	490	241	-	44 330
49	72	DL der Datenverarbeitung und von Datenbanken	303	42	-	28 003
50	73	Forschungs- und Entwicklungsleistungen	-	-	-	7 243
51	74	Unternehmensbezogene DL	1 065	510	-	219 025
52	75	DL der öffentlichen Verwaltung, Verteidigung, Sozialversicherung	98	18	-	15 758
53	80	Erziehungs- und Unterrichts-DL	21	-	-	3 233
54	85	DL des Gesundheits-, Veterinär- und Sozialwesens	-	-	-	2 825
55	90	Abwasser, Abfallbeseitigungs- u. sonst. Entsorgungsleistungen	216	38	-	15 545
56	91	DL von Interessenvertretungen, Kirchen u.ä.	69	80	-	6 919
57	92	Kultur-, Sport- und Unterhaltungs-DL	13 052	14	-	25 861
58	93	Sonstige DL	482	3 748	-	13 675
59	95	DL privater Haushalte	-	-	-	-
60		Vorleistungen der Produktionsbereiche (Sp. 1 bis Sp. 59) bzw. letzte Verwendung von Gütern (Sp. 61 bis Sp. 69)	22 495	7 746	-	1 635 038
61		Gütersteuern abzüglich Gütersubventionen	1 628	149	-	43 092
62		Vorl. der Produktionsbereiche (Sp.1 bis Sp. 59) bzw. letzte Ver- wendung von Gütern (Sp. 61 bis Sp. 69) zu Anschaffungspreisen	24 123	7 895	-	1 678 130
63		Sonstige Produktionsabgaben abzüglich sonstige Subventionen	- 586	479	-	9 050
64		Arbeitnehmerentgelt im Inland	16 023	5 246	2 520	1 058 710
65		Abschreibungen	6 853	1 123	-	291 440
66		Nettobetriebsüberschuss	14 322	18 600	-	417 200
67		Bruttowertschöpfung	36 612	25 448	2 520	1 776 400
68		Produktionswert	60 735	33 343	2 520	3 454 530
69		Importe gleichartiger Güter insgesamt zu cif-Preisen	4 274	326	-	519 260
70		darunter: Importe gleichartiger Güter aus EU-Ländern zu cif-Preisen	1 519	165	-	278 930
71		Gesamtes Aufkommen an Gütern	65 009	33 669	2 520	3 973 790

1) Statistische Güterklassifikation in Verbindung mit den Wirtschaftszweigen in der Europäischen Gemeinschaft.

- Inländische Produktion und Importe

EUR

Letzte Verwendung von Gütern										Lfd. Nr.
Konsum- ausgaben privater Haushalte im Inland	Konsum- ausgaben privater Organisa- tionen ohne Erwerbszweck	Konsum- aus- gaben des Staates	Anlageinvestitionen		Vorrats- verände- rungen und Netto- zugang an Wertsachen	Exporte		zusammen	Gesamte Verwendung von Gütern	
			Aus- rüstungen und sonstige Anlagen	Bauten		zusammen	darunter: in EU-Länder			
61	62	63	64	65	66	67	68	69	70	
14 873	-	18	- 50	2 927	- 516	4 131	.	21 383	58 355	1
609	-	-	-	-	- 52	340	.	897	2 601	2
109	-	-	-	-	10	291	.	410	949	3
407	-	-	-	-	- 62	186	.	531	5 190	4
2 571	-	21	40	-	1 397	109	.	4 138	18 445	5
-	-	-	-	-	-	-	.	-	-	6
-	-	-	-	-	17	45	.	62	2 085	7
52	-	-	-	-	107	771	.	930	6 895	8
85 779	-	593	-	-	- 1 387	18 870	.	103 855	146 641	9
4 282	-	-	-	-	- 648	1 417	.	5 051	5 337	10
7 866	-	150	266	-	- 631	10 582	.	18 233	28 545	11
19 492	-	106	6	-	- 522	5 984	.	25 066	27 539	12
5 667	-	11	-	-	44	2 265	.	7 987	9 629	13
884	-	70	203	2 560	- 184	2 812	.	6 345	27 723	14
2 781	-	6	-	-	- 670	11 289	.	13 406	36 804	15
18 532	-	-	1 104	-	- 995	6 358	.	24 999	55 633	16
8 137	-	106	-	-	765	2 920	.	11 928	29 159	17
10 648	-	7 052	-	-	4 213	64 102	.	86 015	149 892	18
4 114	-	-	214	351	- 319	16 862	.	21 222	60 495	19
3 217	-	-	105	310	- 562	6 747	.	9 817	45 120	20
-	-	-	183	1 226	- 5 243	24 896	.	21 062	73 401	21
3 304	-	6	4 934	8 755	207	16 988	.	34 194	96 861	22
6 657	-	41	46 406	2 036	- 436	75 359	.	130 063	177 350	23
1 183	-	-	14 843	-	547	11 726	.	28 299	38 611	24
1 161	-	26	8 934	1 703	2 705	25 870	.	40 399	92 017	25
5 307	-	6	10 956	-	502	22 779	.	39 550	55 042	26
3 385	-	2 080	11 630	-	- 1 650	18 612	.	34 057	45 899	27
47 966	-	-	25 192	-	736	95 865	.	169 759	231 287	28
2 579	-	649	7 292	93	1 840	23 612	.	36 065	45 872	29
20 058	-	140	7 015	108	- 271	8 633	.	35 683	42 599	30
-	-	-	-	-	-	-	.	-	1 694	31
21 357	-	200	-	-	- 4	593	.	22 146	56 651	32
4 447	-	25	-	-	-	-	.	4 472	9 046	33
3 439	-	794	-	178 825	-	85	.	183 143	231 409	34
34 014	-	-	4 869	-	-	1 447	.	40 330	55 683	35
31 588	-	1 782	8 367	-	-	28 169	.	69 906	149 975	36
118 227	-	9 145	1 296	-	-	98	.	128 766	137 931	37
48 054	-	311	-	-	-	2 101	.	50 466	59 212	38
25 011	-	151	3 736	31	300	10 886	.	40 115	64 288	39
407	-	-	-	-	-	6 991	.	7 398	9 972	40
7 878	-	27	-	-	-	3 609	.	11 514	19 245	41
7 659	-	2 510	-	-	1 000	4 927	.	16 096	65 992	42
22 980	-	207	-	-	-	1 798	.	24 985	68 133	43
8 619	-	-	-	-	-	122	.	8 741	99 177	44
33 379	-	314	-	-	-	2 636	.	36 329	57 023	45
528	-	-	-	-	-	984	.	1 512	26 366	46
198 313	-	3 261	-	3 840	-	581	.	205 995	308 168	47
5 034	-	153	-	-	-	744	.	5 931	50 261	48
87	-	-	16 490	-	-	3 589	.	20 166	48 169	49
-	2 510	5 950	-	-	-	3 935	.	12 395	19 638	50
7 344	-	614	743	13 178	-	8 649	.	30 528	249 553	51
3 714	-	138 426	-	1 424	-	354	.	143 918	159 676	52
9 998	8 840	70 770	-	-	-	-	.	89 608	92 841	53
34 876	12 780	115 617	-	-	-	-	.	163 273	166 098	54
12 456	-	406	-	-	-	1 447	.	14 309	29 854	55
2 150	10 920	572	-	-	-	-	.	13 642	20 561	56
21 302	2 620	11 903	2 709	-	-	614	.	39 148	65 009	57
19 914	-	51	-	-	-	29	.	19 994	33 669	58
2 520	-	-	-	-	-	-	.	2 520	2 520	59
966 915	37 670	374 270	177 483	217 367	238	564 809	.	2 338 752	3 973 790	60
124 315	-	3 900	3 717	27 823	2	- 649	.	159 108	202 200	61
1 091 230	37 670	378 170	181 200	245 190	240	564 160	.	2 497 860	4 175 990	62

63
64
65
66
67
68
69
70
71

1 Input-Output-Tabellen

1.2 Importmatrix 1999 zu cif-Preisen

1.2 Importmatrix 1999
Mill.

Lfd. Nr.	CPA ¹⁾	Verwendung	Input der Produktionsbereiche			
			Erzg. v. Produkten der Landwirtschaft und Jagd	Erzg. v. Produkten der Forstwirtschaft	Erzg. v. Produkten der Fischerei und Fischzucht	Gew. v. Kohle und Torf
		Aufkommen	01	02	05	10
		CPA ¹⁾				
		Lfd. Nr.	1	2	3	4
Output nach Gütergruppen (Zeile 1 bis 59):						
1	01	Erzeugnisse der Landwirtschaft und Jagd	86	15	-	-
2	02	Forstwirtschaftliche Erzeugnisse und DL	6	77	-	-
3	05	Fische und Fischereierzeugnisse	-	-	8	-
4	10	Kohle und Torf	12	-	-	4
5	11	Erdöl, Erdgas, DL für Erdöl-, Erdgasgewinnung	17	-	-	-
6	12	Uran- und Thoriumerze	-	-	-	-
7	13	Erze	-	-	-	-
8	14	Steine und Erden, sonstige Bergbauerzeugnisse	155	1	-	89
9	15	Nahrungs- und Futtermittel, Getränke	613	-	-	-
10	16	Tabakerzeugnisse	-	-	-	-
11	17	Textilien	15	1	19	-
12	18	Bekleidung	-	-	-	1
13	19	Leder und Lederwaren	9	1	-	1
14	20	Holz; Holz-, Kork-, Flechtwaren (ohne Möbel)	28	1	-	5
15	21	Papier, Pappe und Waren daraus	15	-	-	2
16	22	Verlags- und Druckerz., bespielte Ton-, Bild- und Datenträger	2	-	-	-
17	23	Kokereierzeugnisse, Mineralölerzeugnisse, Spalt- und Brutstoffe	68	17	2	2
18	24	Chemische Erzeugnisse	1 728	24	-	28
19	25	Gummi- und Kunststoffwaren	96	6	-	7
20	26	Glas, Keramik, bearbeitete Steine und Erden	42	3	-	1
21	27	Metalle und Halbzeug daraus	15	1	-	25
22	28	Metallerzeugnisse	67	6	2	11
23	29	Maschinen	253	12	-	258
24	30	Büromaschinen, Datenverarbeitungsgeräte und -einrichtungen	-	-	-	6
25	31	Geräte der Elektrizitätserzeugung, -verteilung u.ä.	13	-	-	5
26	32	Nachrtechn., Rundf. und Fernsehgeräte, elektron. Bauelemente	-	-	-	-
27	33	Medizin-, mess-, regelungstechn., optische Erzeugnisse; Uhren	1	-	-	-
28	34	Kraftwagen und Kraftwagenteile	18	1	-	-
29	35	Sonstige Fahrzeuge (Wasser-, Schienen-, Luftfahrzeuge u.a.)	-	-	8	-
30	36	Möbel, Schmuck, Musikinstrumente, Sportgeräte, Spielwaren u.ä.	3	-	-	1
31	37	Sekundärrohstoffe	-	-	-	-
32	40	Energie (Strom, Gas) und DL der Energieversorgung	9	1	-	7
33	41	Wasser und DL der Wasserversorgung	-	-	-	-
34	45	Bauarbeiten	2	-	-	1
35	50	Handelsleist. mit Kfz; Rep. an Kfz; Tankleistungen	-	-	-	-
36	51	Handelsvermittlungs- und Großhandelsleistungen	-	-	-	-
37	52	Einzelhandelsleistungen; Rep. an Gebrauchsgütern	-	-	-	-
38	55	Beherbergungs- und Gaststätten-DL	-	-	-	-
39	60	Landverkehrs- und Transportleistungen in Rohrfernleitungen	46	8	-	8
40	61	Schiffahrtsleistungen	21	-	-	7
41	62	Luftfahrtleistungen	3	-	-	2
42	63	DL bezüglich Hilfs- und Nebentätigkeiten für den Verkehr	-	-	-	-
43	64	Nachrichtenübermittlungs-DL	-	-	-	1
44	65	DL der Kreditinstitute	-	-	-	-
45	66	DL der Versicherungen (ohne Sozialversicherung)	-	-	-	-
46	67	DL des Kredit- und Versicherungshilfsgewerbes	-	-	-	-
47	70	DL des Grundstücks- und Wohnungswesens	-	-	-	-
48	71	DL der Vermietung beweglicher Sachen (ohne Personal)	-	-	-	-
49	72	DL der Datenverarbeitung und von Datenbanken	-	-	-	-
50	73	Forschungs- und Entwicklungsleistungen	-	-	-	-
51	74	Unternehmensbezogene DL	3	-	-	10
52	75	DL der öffentlichen Verwaltung, Verteidigung, Sozialversicherung	-	-	-	-
53	80	Erziehungs- und Unterrichts-DL	-	-	-	-
54	85	DL des Gesundheits-, Veterinär- und Sozialwesens	-	-	-	-
55	90	Abwasser-, Abfallbeseitigungs- u. sonst. Entsorgungsleistungen	-	-	-	-
56	91	DL von Interessenvertretungen, Kirchen u.ä.	-	-	-	-
57	92	Kultur-, Sport- und Unterhaltungs-DL	-	-	-	-
58	93	Sonstige DL	-	-	-	-
59	95	DL privater Haushalte	-	-	-	-
60		Vorleistungen der Produktionsbereiche (Sp. 1 bis Sp. 59) bzw. letzte Verwendung von Gütern (Sp. 61 bis Sp. 68)	3 346	175	39	482

1) Statistische Güterklassifikation in Verbindung mit den Wirtschaftszweigen in der Europäischen Gemeinschaft.

zu cif-Preisen

EUR

an importierten Gütern										Lfd. Nr.
Gew. v. Erdöl, Erdgas, Erbring. diesbez. DL	Gew. v. Uran- und Thorium- erzen	Gew. v. Erzen ²⁾	Gew. v. Steinen und Erden, sonst. Bergbauernz. ²⁾	H.v. Nahrungs-, Futter- mitteln und Getränken	H.v. Tabak- waren	H.v. Textilien	H.v. Bekleidung	H.v. Leder und Leder- waren	H.v. Holz und Holz- erzeug- nissen	
11	12	13	14	15	16	17	18	19	20	
5	6	7	8	9	10	11	12	13	14	
-	-	.	-	7 052	569	383	17	3	-	1
-	-	.	2	-	-	-	-	-	272	2
-	-	.	-	252	-	-	-	-	-	3
-	-	.	5	3	-	2	-	-	-	4
60	-	.	8	165	1	32	3	2	9	5
-	-	.	-	-	-	-	-	-	-	6
-	-	.	-	-	-	-	-	-	-	7
-	-	.	29	28	-	-	-	-	-	8
-	-	.	-	4 413	2	-	-	-	-	9
-	-	.	-	-	30	-	-	-	-	10
-	-	.	-	12	-	1 454	1 614	42	9	11
-	-	.	1	6	-	2	2 010	-	-	12
-	-	.	4	-	-	-	10	673	-	13
-	-	.	3	60	9	2	1	1	1 035	14
-	-	.	37	452	52	46	22	14	15	15
-	-	.	1	17	6	3	6	-	2	16
-	-	.	6	68	1	7	2	2	13	17
2	-	.	51	364	18	1 292	83	118	694	18
-	-	.	6	487	6	27	41	3	16	19
-	-	.	6	63	-	15	-	2	71	20
4	-	.	6	29	4	-	1	-	13	21
1	-	.	13	185	-	5	18	17	58	22
8	-	.	56	107	4	157	4	2	17	23
-	-	.	-	61	-	8	5	-	10	24
-	-	.	1	5	1	1	1	-	2	25
-	-	.	-	-	-	-	-	-	-	26
-	-	.	5	14	-	-	-	-	-	27
-	-	.	1	3	-	-	-	-	-	28
-	-	.	-	-	-	-	-	-	-	29
-	-	.	-	2	-	2	28	-	1	30
-	-	.	-	-	-	-	-	-	-	31
1	-	.	2	21	1	6	1	-	4	32
-	-	.	-	-	-	-	-	-	-	33
-	-	.	230	3	-	1	-	-	1	34
-	-	.	-	-	-	-	-	-	-	35
-	-	.	-	-	-	-	-	-	-	36
-	-	.	-	-	-	-	-	-	-	37
-	-	.	-	5	-	2	2	-	1	38
-	-	.	7	179	9	27	14	5	102	39
-	-	.	16	25	-	10	7	3	1	40
5	-	.	6	39	6	10	3	1	15	41
-	-	.	-	5	-	1	-	-	1	42
-	-	.	-	10	-	2	2	-	4	43
-	-	.	-	7	-	-	1	-	2	44
-	-	.	-	-	-	-	-	-	-	45
-	-	.	-	-	-	-	-	-	-	46
-	-	.	-	-	-	-	-	-	-	47
1	-	.	-	-	-	-	-	-	-	48
1	-	.	-	-	-	-	-	-	-	49
-	-	.	-	-	-	-	-	-	-	50
1	-	.	7	34	24	-	-	-	33	51
-	-	.	-	-	-	-	-	-	-	52
-	-	.	-	-	-	-	-	-	-	53
-	-	.	-	-	-	-	-	-	-	54
-	-	.	-	30	-	-	-	-	-	55
-	-	.	-	-	-	-	-	-	-	56
-	-	.	-	-	-	-	-	-	-	57
-	-	.	-	-	-	-	-	-	-	58
-	-	.	-	-	-	-	-	-	-	59
84	-	.	509	14 206	743	3 497	3 896	888	2 401	60

2) Die Gewinnung von Erzen ist im Produktionsbereich Gewinnung von Steinen und Erden, sonstigen Bergbauerzeugnissen enthalten.

1.2 Importmatrix 1999

Mill.

Lfd. Nr.	CPA ¹⁾	Verwendung Aufkommen	Input der Produktionsbereiche			
			H.v. Papier, Pappe und Waren daraus	H.v. Verlags- und Druckerz., besp. Ton-, Bild- und Datenträgern	H.v. Kokereierz., Mineralöl- erz., Spalt- und Brutstoffen	H.v. chemischen Erzeugnissen
			21	22	23	24
		Lfd. Nr.	15	16	17	18
Output nach Gütergruppen (Zeile 1 bis 59):						
1	01	Erzeugnisse der Landwirtschaft und Jagd	-	-	-	22
2	02	Forstwirtschaftliche Erzeugnisse und DL	30	-	-	6
3	05	Fische und Fischereierzeugnisse	-	-	-	-
4	10	Kohle und Torf	12	-	116	26
5	11	Erdöl, Erdgas, DL für Erdöl-, Erdgasgewinnung	157	15	10 661	329
6	12	Uran- und Thoriumerze	-	-	-	-
7	13	Erze	-	-	-	16
8	14	Steine und Erden, sonstige Bergbauerzeugnisse	20	-	-	36
9	15	Nahrungs- und Futtermittel, Getränke	-	-	-	858
10	16	Tabakerzeugnisse	-	-	-	-
11	17	Textilien	20	2	1	92
12	18	Bekleidung	-	-	-	4
13	19	Leder und Lederwaren	-	-	-	-
14	20	Holz; Holz-, Kork-, Flechtwaren (ohne Möbel)	35	2	-	48
15	21	Papier, Pappe und Waren daraus	3 918	1 749	-	481
16	22	Verlags- und Druckerz., bespielte Ton-, Bild- und Datenträger	1	451	3	25
17	23	Kokereierzeugnisse, Mineralölerzeugnisse, Spalt- und Brutstoffe	12	17	1 135	885
18	24	Chemische Erzeugnisse	1 079	624	229	14 536
19	25	Gummi- und Kunststoffwaren	181	13	12	453
20	26	Glas, Keramik, bearbeitete Steine und Erden	18	-	-	158
21	27	Metalle und Halbzeug daraus	56	1	3	699
22	28	Metallerzeugnisse	27	3	19	207
23	29	Maschinen	81	101	37	138
24	30	Büromaschinen, Datenverarbeitungsgeräte und -einrichtungen	11	15	4	132
25	31	Geräte der Elektrizitätserzeugung, -verteilung u.ä.	5	4	2	40
26	32	Nachrechn., Rundf. und Fernsehgeräte, elektron. Bauelemente	-	4	-	-
27	33	Medizin-, mess-, regelungstechn., optische Erzeugnisse; Uhren	2	2	17	74
28	34	Kraftwagen und Kraftwagenteile	-	-	-	7
29	35	Sonstige Fahrzeuge (Wasser-, Schienen-, Luftfahrzeuge u.a.)	-	-	-	-
30	36	Möbel, Schmuck, Musikinstrumente, Sportgeräte, Spielwaren u.ä.	1	9	-	3
31	37	Sekundärrohstoffe	-	-	-	-
32	40	Energie (Strom, Gas) und DL der Energieversorgung	10	7	2	25
33	41	Wasser und DL der Wasserversorgung	-	-	-	-
34	45	Bauarbeiten	1	1	-	5
35	50	Handelsleist. mit Kfz; Rep. an Kfz; Tankleistungen	-	-	-	-
36	51	Handelsvermittlungs- und Großhandelsleistungen	-	-	-	-
37	52	Einzelhandelsleistungen; Rep. an Gebrauchsgütern	-	-	-	-
38	55	Beherbergungs- und Gaststätten-DL	2	10	1	18
39	60	Landverkehrs- und Transportleistungen in Rohrfernleitungen	97	36	63	191
40	61	Schiffahrtsleistungen	13	2	22	79
41	62	Luftfahrtleistungen	15	34	9	67
42	63	DL bezüglich Hilfs- und Nebentätigkeiten für den Verkehr	-	-	-	8
43	64	Nachrichtenübermittlungs-DL	5	60	7	40
44	65	DL der Kreditinstitute	-	4	4	13
45	66	DL der Versicherungen (ohne Sozialversicherung)	-	-	-	-
46	67	DL des Kredit- und Versicherungshilfsgewerbes	-	-	-	22
47	70	DL des Grundstücks- und Wohnungswesens	-	12	-	27
48	71	DL der Vermietung beweglicher Sachen (ohne Personal)	-	-	-	2
49	72	DL der Datenverarbeitung und von Datenbanken	-	10	-	56
50	73	Forschungs- und Entwicklungsleistungen	-	-	-	2 219
51	74	Unternehmensbezogene DL	13	65	4	141
52	75	DL der öffentlichen Verwaltung, Verteidigung, Sozialversicherung	-	-	-	-
53	80	Erziehungs- und Unterrichts-DL	-	-	-	-
54	85	DL des Gesundheits-, Veterinär- und Sozialwesens	-	-	-	-
55	90	Abwasser-, Abfallbeseitigungs- u. sonst. Entsorgungsleistungen	-	-	-	286
56	91	DL von Interessenvertretungen, Kirchen u.ä.	-	-	-	-
57	92	Kultur-, Sport- und Unterhaltungs-DL	-	-	-	-
58	93	Sonstige DL	-	-	-	-
59	95	DL privater Haushalte	-	-	-	-
60		Vorleistungen der Produktionsbereiche (Sp. 1 bis Sp. 59) bzw. letzte Verwendung von Gütern (Sp. 61 bis Sp. 68)	5 822	3 253	12 351	22 474

1) Statistische Güterklassifikation in Verbindung mit den Wirtschaftszweigen in der Europäischen Gemeinschaft.

zu cif-Preisen

EUR

an importierten Gütern										Lfd. Nr.
H.v. Gummi- und Kunst- stoff- waren	H.v. Glas, Keramik, Verarb. v. Steinen und Erden	H.v. Metallen und Halbzeug daraus	H.v. Metall- erzeug- nissen	H.v. Maschinen	H.v. Büro- maschinen, Datenver- arbeitungs- geräten u. -einricht.	H.v. Geräten der Elektrizitäts- erzeugung, -verteilg. u.ä.	H.v. Erzeugn. d. Rundfunk-, Fernseh- u. Nachrichten- technik	H.v. Erzeugn. d. Medizin-, Mess-, Steuer- u. Regelungs- technik	H.v. Kraft- wagen u. Kraft- wagen- teilen	
25	26	27	28	29	30	31	32	33	34	
19	20	21	22	23	24	25	26	27	28	
300	-	-	-	-	-	-	-	-	-	1
-	-	-	-	-	-	-	-	-	-	2
-	-	-	-	-	-	-	-	-	-	3
1	34	30	-	-	-	-	-	-	-	4
45	193	210	88	56	3	31	6	8	56	5
-	-	-	-	-	-	-	-	-	-	6
-	5	1 998	-	-	-	-	-	-	-	7
-	514	27	3	10	-	2	-	1	11	8
1	-	-	-	-	-	-	-	-	-	9
-	-	-	-	-	-	-	-	-	-	10
312	5	3	41	58	1	26	21	30	264	11
-	-	3	5	3	-	-	-	1	4	12
-	8	7	16	10	-	3	-	4	20	13
4	11	13	107	109	3	42	24	16	136	14
51	65	27	75	156	14	100	71	57	129	15
8	5	4	9	22	4	13	17	9	39	16
10	70	461	29	46	2	22	7	7	37	17
6 774	415	651	531	1 453	56	489	321	161	1 617	18
470	96	32	313	655	7	294	133	100	2 787	19
33	769	236	132	156	-	159	58	212	499	20
97	33	7 498	4 655	2 528	14	1 491	566	343	4 094	21
49	17	90	1 249	1 310	17	277	116	141	1 261	22
171	62	220	515	9 582	5	315	69	45	1 369	23
37	24	57	68	216	2 534	223	146	189	288	24
9	3	75	42	1 279	23	4 069	183	133	2 790	25
-	-	-	2	1 714	997	234	6 182	757	118	26
11	9	24	82	322	7	135	79	1 206	139	27
23	-	-	12	62	-	-	-	-	13 918	28
-	-	-	-	-	-	-	-	-	-	29
3	1	2	26	10	-	2	1	1	72	30
-	-	-	-	-	-	-	-	-	-	31
14	14	26	19	12	2	7	4	3	16	32
-	-	-	-	-	-	-	-	-	-	33
2	424	2	1	3	1	2	1	1	3	34
-	-	-	-	-	-	-	-	-	-	35
-	-	-	-	-	-	-	-	-	-	36
-	-	-	-	-	-	-	-	-	-	37
6	2	2	5	12	1	9	4	6	17	38
53	347	166	183	145	4	32	13	33	141	39
7	22	65	16	155	4	7	13	-	167	40
27	17	24	40	83	16	30	18	31	46	41
1	1	2	2	11	-	-	1	2	24	42
14	12	6	19	41	10	16	11	10	28	43
4	3	2	6	9	-	4	2	2	10	44
-	-	-	-	-	-	-	-	-	-	45
-	-	-	-	-	-	14	-	-	-	46
-	-	-	-	47	5	29	-	-	43	47
-	-	-	-	-	-	-	-	-	-	48
11	5	-	11	37	378	8	3	5	32	49
96	9	3	1	19	3	63	1	1	44	50
35	43	28	52	92	1	71	49	42	47	51
-	-	-	-	-	-	-	-	-	-	52
-	-	-	-	-	-	-	-	-	-	53
-	-	-	-	-	-	-	-	-	-	54
29	-	-	-	32	-	-	-	-	41	55
-	-	-	-	-	-	-	-	-	-	56
-	-	-	-	-	-	-	-	-	-	57
-	-	-	-	-	-	-	-	-	-	58
-	-	-	-	-	-	-	-	-	-	59
8 708	3 238	11 994	8 355	20 455	4 112	8 219	8 120	3 557	30 307	60

1.2 Importmatrix 1999

Mill.

Lfd. Nr.	CPA ¹⁾	Verwendung	Input der Produktionsbereiche			
			H.v. sonst. Fahrzeugen (Wasser-, Schienen-, Luftfz. u.a.)	H.v. Möbeln, Schmuck, Musikinstr., Sportger., Spielw. u.ä.	H.v. Sekundär- rohstoffen	Erzg. u. Vertei- lung von Energie (Strom, Gas)
		Aufkommen				
		CPA ¹⁾	35	36	37	40
Lfd. Nr.		29	30	31	32	
Output nach Gütergruppen (Zeile 1 bis 59):						
1	01	Erzeugnisse der Landwirtschaft und Jagd	-	-	-	-
2	02	Forstwirtschaftliche Erzeugnisse und DL	-	14	-	-
3	05	Fische und Fischereierzeugnisse	-	3	-	-
4	10	Kohle und Torf	-	-	-	570
5	11	Erdöl, Erdgas, DL für Erdöl-, Erdgasgewinnung	17	8	2	695
6	12	Uran- und Thoriumerze	-	-	-	-
7	13	Erze	-	-	-	-
8	14	Steine und Erden, sonstige Bergbauerzeugnisse	-	39	-	-
9	15	Nahrungs- und Futtermittel, Getränke	-	-	-	-
10	16	Tabakerzeugnisse	-	-	-	-
11	17	Textilien	42	379	-	2
12	18	Bekleidung	-	2	-	-
13	19	Leder und Lederwaren	3	142	-	-
14	20	Holz; Holz-, Kork-, Flechtwaren (ohne Möbel)	99	1 113	1	2
15	21	Papier, Pappe und Waren daraus	9	83	-	13
16	22	Verlags- und Druckerz., bespielte Ton-, Bild- und Datenträger	1	12	-	5
17	23	Kokereierzeugnisse, Mineralölerzeugnisse, Spalt- und Brutstoffe	2	7	14	322
18	24	Chemische Erzeugnisse	92	345	2	27
19	25	Gummi- und Kunststoffwaren	78	202	3	2
20	26	Glas, Keramik, bearbeitete Steine und Erden	9	61	1	10
21	27	Metalle und Halbzeug daraus	308	147	-	61
22	28	Metallerzeugnisse	127	368	3	20
23	29	Maschinen	226	112	-	155
24	30	Büromaschinen, Datenverarbeitungsgeräte und -einrichtungen	7	26	3	41
25	31	Geräte der Elektrizitätserzeugung, -verteilung u.ä.	73	13	-	322
26	32	Nachrechn., Rundf.- und Fernsehgeräte, elektron. Bauelemente	2	11	-	-
27	33	Medizin-, mess-, regelungstechn., optische Erzeugnisse; Uhren	44	1	-	117
28	34	Kraftwagen und Kraftwagenteile	17	-	77	-
29	35	Sonstige Fahrzeuge (Wasser-, Schienen-, Luftfahrzeuge u.a.)	7 538	-	-	-
30	36	Möbel, Schmuck, Musikinstrumente, Sportgeräte, Spielwaren u.ä.	17	2 244	-	-
31	37	Sekundärrohstoffe	-	-	-	-
32	40	Energie (Strom, Gas) und DL der Energieversorgung	3	4	1	42
33	41	Wasser und DL der Wasserversorgung	-	-	-	-
34	45	Bauarbeiten	1	1	-	6
35	50	Handelsleist. mit Kfz; Rep. an Kfz; Tankleistungen	-	-	-	-
36	51	Handelsvermittlungs- und Großhandelsleistungen	-	-	-	-
37	52	Einzelhandelsleistungen; Rep. an Gebrauchsgütern	-	-	-	-
38	55	Beherbergungs- und Gaststätten-DL	1	1	-	1
39	60	Landverkehrs- und Transportleistungen in Rohrfernleitungen	22	37	1	80
40	61	Schiffahrtsleistungen	-	-	-	15
41	62	Luftfahrtleistungen	22	7	-	9
42	63	DL bezüglich Hilfs- und Nebentätigkeiten für den Verkehr	-	1	-	-
43	64	Nachrichtenübermittlungs-DL	5	4	-	10
44	65	DL der Kreditinstitute	2	-	-	4
45	66	DL der Versicherungen (ohne Sozialversicherung)	-	-	-	-
46	67	DL des Kredit- und Versicherungshilfsgewerbes	-	-	-	-
47	70	DL des Grundstücks- und Wohnungswesens	3	-	-	-
48	71	DL der Vermietung beweglicher Sachen (ohne Personal)	-	-	-	-
49	72	DL der Datenverarbeitung und von Datenbanken	25	-	-	-
50	73	Forschungs- und Entwicklungsleistungen	1	-	-	-
51	74	Unternehmensbezogene DL	16	1	5	74
52	75	DL der öffentlichen Verwaltung, Verteidigung, Sozialversicherung	-	-	-	-
53	80	Erziehungs- und Unterrichts-DL	-	-	-	-
54	85	DL des Gesundheits-, Veterinär- und Sozialwesens	-	-	-	-
55	90	Abwasser, Abfallbeseitigungs- u. sonst. Entsorgungsleistungen	-	-	3	127
56	91	DL von Interessenvertretungen, Kirchen u.ä.	-	-	-	-
57	92	Kultur-, Sport- und Unterhaltungs-DL	-	-	-	-
58	93	Sonstige DL	-	-	-	-
59	95	DL privater Haushalte	-	-	-	-
60		Vorleistungen der Produktionsbereiche (Sp. 1 bis Sp. 59) bzw. letzte Verwendung von Gütern (Sp. 61 bis Sp. 68)	8 812	5 388	116	2 732

1) Statistische Güterklassifikation in Verbindung mit den Wirtschaftszweigen in der Europäischen Gemeinschaft.

zu cif-Preisen

EUR

an importierten Gütern										Lfd. Nr.
Gew. und Verteilung von Wasser	Bau- arbeiten	Handelsleist. m. Kfz; Rep. an Kfz; Tank- leistungen	Handels- vermittlungs- und Großhandels- leistungen	Einzel- handels- leistungen; Rep. an Gebrauchs- gütern	Beher- bergungs- und Gast- stätten-DL	Landver- kehrs- und Transport- leist. in Rohrfern- leitungen	Schiff- fahrts- leistungen	Luftfahrt- leistungen	DL bezügl. Hilfs- und Neben- tätigkeiten für den Verkehr	
41	45	50	51	52	55	60	61	62	63	
33	34	35	36	37	38	39	40	41	42	
-	-	-	-	-	306	-	8	-	-	1
-	-	-	-	-	-	-	-	-	-	2
-	-	-	-	-	34	-	3	-	-	3
-	-	-	-	-	-	-	-	-	-	4
-	11	20	40	87	57	6	-	-	3	5
-	-	-	-	-	-	-	-	-	-	6
-	-	-	-	-	-	-	-	-	-	7
-	234	1	-	-	4	2	-	-	-	8
-	-	-	-	4	3 289	7	19	7	-	9
-	-	-	-	-	5	-	-	-	-	10
1	338	15	14	134	120	2	2	-	5	11
-	2	-	-	3	4	3	-	-	-	12
-	16	-	-	-	-	1	-	-	3	13
-	1 183	9	24	31	23	6	-	-	5	14
-	94	24	357	504	40	20	-	2	15	15
-	9	38	62	173	49	12	-	-	14	16
2	207	60	89	68	26	219	66	1 157	64	17
64	771	173	36	45	58	18	1	-	-	18
1	2 120	285	110	209	20	100	-	-	16	19
-	2 501	55	-	3	54	-	-	-	1	20
11	749	144	16	19	-	45	-	-	4	21
5	1 279	123	47	37	42	33	2	-	12	22
57	804	78	21	79	80	11	-	-	24	23
6	34	44	96	180	30	40	-	2	96	24
4	1 861	309	42	41	26	42	-	-	3	25
-	7	-	-	87	9	-	-	-	-	26
42	9	31	19	33	3	5	4	-	-	27
-	-	783	-	-	-	84	-	-	-	28
-	-	-	-	-	-	208	22	987	-	29
-	9	1	4	47	50	1	-	1	1	30
-	-	-	-	-	-	-	-	-	-	31
7	1	11	13	22	11	20	-	-	4	32
-	-	-	-	-	-	-	-	-	-	33
3	1 781	2	2	7	2	2	-	-	3	34
-	-	-	-	-	-	-	-	-	-	35
-	-	-	6 475	-	-	-	-	-	-	36
-	-	-	-	-	-	-	-	-	-	37
-	29	7	105	28	-	13	-	5	25	38
1	423	9	17	18	59	564	2	12	12	39
-	14	-	124	2	1	4	-	3	104	40
-	23	11	72	22	4	6	-	1	16	41
-	-	-	73	3	-	106	3 157	1 353	257	42
-	21	3	114	90	25	12	-	6	36	43
-	15	18	20	11	4	3	-	-	5	44
-	-	-	-	-	-	-	-	-	-	45
-	-	-	-	-	-	-	-	-	-	46
-	938	-	428	-	-	-	-	8	-	47
-	-	-	-	-	-	-	938	197	18	48
-	-	8	75	-	-	-	-	15	-	49
-	-	-	-	-	-	-	-	-	-	50
11	79	6	19	39	3	12	-	-	11	51
-	-	-	-	-	-	-	-	-	-	52
-	-	-	-	-	-	-	-	-	-	53
-	-	-	-	-	-	-	-	-	-	54
-	-	-	181	-	-	-	-	-	-	55
-	-	-	-	-	-	-	-	-	-	56
-	-	-	-	-	-	-	-	-	-	57
-	-	-	-	-	-	-	-	-	-	58
-	-	-	-	-	-	-	-	-	-	59
215	15 562	2 268	8 695	2 026	4 438	1 607	4 224	3 756	757	60

1.2 Importmatrix 1999
Mill.

Lfd. Nr.	CPA ¹⁾	Verwendung	Input der Produktionsbereiche			
			Nachrichtenübermittlungs-DL	DL der Kreditinstitute	DL der Versicherungen (oh. Sozialversicherung)	DL des Kredit- und Versicherungshilfsgewerbes
		Aufkommen				
		CPA ¹⁾	64	65	66	67
		Lfd. Nr.	43	44	45	46
Output nach Gütergruppen (Zeile 1 bis 59):						
1	01	Erzeugnisse der Landwirtschaft und Jagd	-	-	-	-
2	02	Forstwirtschaftliche Erzeugnisse und DL	-	-	-	-
3	05	Fische und Fischereierzeugnisse	-	-	-	-
4	10	Kohle und Torf	-	-	-	-
5	11	Erdöl, Erdgas, DL für Erdöl-, Erdgasgewinnung	7	19	13	3
6	12	Uran- und Thoriumerze	-	-	-	-
7	13	Erze	-	-	-	-
8	14	Steine und Erden, sonstige Bergbauerzeugnisse	-	-	-	-
9	15	Nahrungs- und Futtermittel, Getränke	-	-	-	-
10	16	Tabakerzeugnisse	-	-	-	-
11	17	Textilien	17	14	8	-
12	18	Bekleidung	1	-	-	-
13	19	Leder und Lederwaren	-	-	-	-
14	20	Holz; Holz-, Kork-, Flechtwaren (ohne Möbel)	7	9	7	1
15	21	Papier, Pappe und Waren daraus	55	35	44	2
16	22	Verlags- und Druckerz., bespielte Ton-, Bild- und Datenträger	19	27	15	-
17	23	Kokereierzeugnisse, Mineralölerzeugnisse, Spalt- und Brutstoffe	27	17	8	-
18	24	Chemische Erzeugnisse	5	11	8	-
19	25	Gummi- und Kunststoffwaren	12	2	2	-
20	26	Glas, Keramik, bearbeitete Steine und Erden	-	-	-	-
21	27	Metalle und Halbzeug daraus	4	-	-	-
22	28	Metallerzeugnisse	7	-	-	-
23	29	Maschinen	4	1	2	-
24	30	Büromaschinen, Datenverarbeitungsgeräte und -einrichtungen	77	30	42	3
25	31	Geräte der Elektrizitätserzeugung, -verteilung u.ä.	41	1	4	-
26	32	Nachrtechn., Rundf. und Fernsehgeräte, elektron. Bauelemente	149	-	-	-
27	33	Medizin-, mess-, regelungstechn., optische Erzeugnisse; Uhren	1	-	-	-
28	34	Kraftwagen und Kraftwagenteile	-	-	-	-
29	35	Sonstige Fahrzeuge (Wasser-, Schienen-, Luftfahrzeuge u.a.)	-	-	-	-
30	36	Möbel, Schmuck, Musikinstrumente, Sportgeräte, Spielwaren u.ä.	7	7	5	-
31	37	Sekundärrohstoffe	-	-	-	-
32	40	Energie (Strom, Gas) und DL der Energieversorgung	5	5	3	-
33	41	Wasser und DL der Wasserversorgung	-	-	-	-
34	45	Bauarbeiten	3	2	2	-
35	50	Handelsleist. mit Kfz; Rep. an Kfz; Tankleistungen	-	-	-	-
36	51	Handelsvermittlungs- und Großhandelsleistungen	-	-	-	-
37	52	Einzelhandelsleistungen; Rep. an Gebrauchsgütern	-	-	-	-
38	55	Beherbergungs- und Gaststätten-DL	5	5	4	10
39	60	Landverkehrs- und Transportleistungen in Rohrfernleitungen	1	4	3	-
40	61	Schiffahrtsleistungen	-	-	-	-
41	62	Luftfahrtsleistungen	12	70	39	2
42	63	DL bezüglich Hilfs- und Nebentätigkeiten für den Verkehr	-	-	-	-
43	64	Nachrichtenübermittlungs-DL	3 290	179	41	1
44	65	DL der Kreditinstitute	6	257	25	4
45	66	DL der Versicherungen (ohne Sozialversicherung)	-	-	1	2 120
46	67	DL des Kredit- und Versicherungshilfsgewerbes	-	4 328	857	284
47	70	DL des Grundstücks- und Wohnungswesens	81	519	318	-
48	71	DL der Vermietung beweglicher Sachen (ohne Personal)	30	17	1	-
49	72	DL der Datenverarbeitung und von Datenbanken	87	53	47	-
50	73	Forschungs- und Entwicklungsleistungen	-	-	-	-
51	74	Unternehmensbezogene DL	3	141	190	-
52	75	DL der öffentlichen Verwaltung, Verteidigung, Sozialversicherung	-	-	-	-
53	80	Erziehungs- und Unterrichts-DL	-	-	-	-
54	85	DL des Gesundheits-, Veterinär- und Sozialwesens	-	-	-	-
55	90	Abwasser-, Abfallbeseitigungs- u. sonst. Entsorgungsleistungen	-	-	-	-
56	91	DL von Interessenvertretungen, Kirchen u.ä.	-	-	-	-
57	92	Kultur-, Sport- und Unterhaltungs-DL	-	-	-	-
58	93	Sonstige DL	-	-	-	-
59	95	DL privater Haushalte	-	-	-	-
60		Vorleistungen der Produktionsbereiche (Sp. 1 bis Sp. 59) bzw. letzte Verwendung von Gütern (Sp. 61 bis Sp. 68)	3 963	5 753	1 689	2 430

1) Statistische Güterklassifikation in Verbindung mit den Wirtschaftszweigen in der Europäischen Gemeinschaft.

zu cif-Preisen

EUR

an importierten Gütern										Lfd. Nr.
DL des Grund- stücks- und Wohnungs- wesens	DL der Vermietung bewegl. Sachen (oh. Personal)	DL der Datenver- arbeitung und von Daten- banken	For- schungs- und Ent- wicklungs- leistungen	Unter- nehmens- bezogene DL	DL der öffentl. Verwal- tung, Ver- teidigung, Sozialvers.	Erziehungs- und Unter- richts-DL	DL des Gesund- heits-, Veterinär- u. Sozial- wesens	Abwasser-, Abfallbe- seitig.- u. sonst. Ent- sorg.leist.	DL von Interessen- vertre- rungen, Kirchen u.ä.	
70	71	72	73	74	75	80	85	90	91	
47	48	49	50	51	52	53	54	55	56	
-	-	-	-	1	68	24	235	-	1	1
-	-	-	-	-	-	-	1	-	-	2
-	-	-	-	-	-	-	10	-	-	3
-	-	-	-	-	3	-	-	-	-	4
3	1	6	6	60	89	56	78	2	11	5
-	-	-	-	-	-	-	-	-	-	6
-	-	-	-	-	-	-	-	-	-	7
-	-	-	-	-	15	-	2	8	-	8
-	-	-	-	2	214	50	853	-	6	9
-	-	-	-	-	-	-	-	-	-	10
1	1	4	4	15	17	3	129	-	5	11
-	-	-	-	-	2	-	9	-	-	12
-	-	-	-	2	33	-	-	-	-	13
36	1	3	1	16	55	39	15	16	1	14
-	5	19	11	142	150	72	65	11	16	15
143	3	8	10	316	92	132	31	7	9	16
7	6	8	7	58	120	74	90	6	12	17
-	-	4	108	803	133	39	2 321	2	18	18
2	-	3	7	85	109	20	48	40	5	19
-	-	-	4	6	14	4	15	1	-	20
-	-	-	-	96	21	-	-	-	-	21
5	-	-	1	4	80	4	7	451	-	22
-	-	2	4	5	139	4	19	130	2	23
53	24	400	154	252	534	248	245	144	28	24
5	1	2	7	7	72	4	21	-	2	25
-	-	3	4	10	15	17	16	-	-	26
-	-	-	49	18	12	27	1 685	1	-	27
-	-	-	-	-	23	-	-	-	-	28
-	-	-	-	-	150	-	-	-	-	29
1	1	3	6	17	6	43	15	1	29	30
-	-	-	-	-	-	-	-	-	-	31
7	1	2	2	7	13	7	15	1	1	32
-	-	-	-	-	-	-	-	-	-	33
90	1	1	1	5	6	5	9	1	2	34
-	-	-	-	-	-	-	-	-	-	35
-	-	-	-	-	-	-	-	-	-	36
-	-	-	-	-	-	-	-	-	-	37
1	1	4	3	49	67	1	8	2	10	38
1	-	2	3	35	62	47	17	3	6	39
-	-	-	-	-	2	-	-	1	-	40
-	7	21	19	176	298	8	19	7	12	41
-	-	-	-	-	4	-	-	-	-	42
27	3	10	5	42	53	-	10	-	4	43
20	4	4	1	25	12	1	-	1	-	44
-	-	-	-	-	-	-	-	-	-	45
-	-	-	-	-	3	-	-	-	-	46
1 548	6	5	4	115	331	-	-	-	3	47
-	-	-	-	-	15	-	-	-	-	48
-	-	1 766	146	113	121	-	-	-	-	49
-	-	-	217	-	296	511	191	202	-	50
21	6	257	161	4 409	175	5	33	109	-	51
-	-	-	-	-	740	-	-	-	-	52
-	-	-	-	-	-	-	-	-	-	53
-	-	-	-	-	-	-	-	-	-	54
-	-	-	-	320	925	-	-	576	-	55
-	-	-	-	-	-	-	-	-	-	56
-	-	-	-	-	-	-	-	-	-	57
-	-	-	-	-	-	-	-	-	-	58
-	-	-	-	-	-	-	-	-	-	59
1 971	72	2 537	945	7 211	5 289	1 445	6 212	1 723	183	60

1.2 Importmatrix 1999

Mill.

Lfd. Nr.	CPA ¹⁾	Verwendung	Input der Produktionsbereiche an importierten Gütern			
			Kultur-, Sport- u. Unterhaltungs-DL	Sonstige Dienstleistungen	DL privater Haushalte	zusammen
		Aufkommen				
		CPA ¹⁾	92	93	95	
		Lfd. Nr.	57	58	59	60
Output nach Gütergruppen (Zeile 1 bis 59):						
1	01	Erzeugnisse der Landwirtschaft und Jagd	6	1	-	9 097
2	02	Forstwirtschaftliche Erzeugnisse und DL	-	1	-	409
3	05	Fische und Fischereierzeugnisse	7	-	-	317
4	10	Kohle und Torf	-	-	-	818
5	11	Erdöl, Erdgas, DL für Erdöl-, Erdgasgewinnung	19	-	-	13 474
6	12	Uran- und Thoriumerze	-	-	-	-
7	13	Erze	-	-	-	2 019
8	14	Steine und Erden, sonstige Bergbauerzeugnisse	-	-	-	1 231
9	15	Nahrungs- und Futtermittel, Getränke	15	3	-	10 356
10	16	Tabakerzeugnisse	-	-	-	35
11	17	Textilien	8	3	-	5 325
12	18	Bekleidung	53	-	-	2 119
13	19	Leder und Lederwaren	18	-	-	984
14	20	Holz; Holz-, Kork-, Flechtwaren (ohne Möbel)	5	4	-	4 407
15	21	Papier, Pappe und Waren daraus	20	5	-	9 361
16	22	Verlags- und Druckerz., bespielte Ton-, Bild- und Datenträger	44	4	-	1 882
17	23	Kokereierzeugnisse, Mineralölerzeugnisse, Spalt- und Brutstoffe	40	17	-	5 728
18	24	Chemische Erzeugnisse	17	85	-	38 524
19	25	Gummi- und Kunststoffwaren	3	-	-	9 725
20	26	Glas, Keramik, bearbeitete Steine und Erden	-	50	-	5 422
21	27	Metalle und Halbzeug daraus	-	-	-	23 801
22	28	Metallerzeugnisse	-	-	-	7 823
23	29	Maschinen	-	5	-	15 552
24	30	Büromaschinen, Datenverarbeitungsgeräte und -einrichtungen	61	4	-	6 938
25	31	Geräte der Elektrizitätserzeugung, -verteilung u.ä.	-	-	-	11 589
26	32	Nachrichtn., Rundf.- und Fernsehgeräte, elektron. Bauelemente	67	-	-	10 405
27	33	Medizin-, mess-, regelungstechn., optische Erzeugnisse; Uhren	-	-	-	4 230
28	34	Kraftwagen und Kraftwagenteile	-	-	-	15 029
29	35	Sonstige Fahrzeuge (Wasser-, Schienen-, Luftfahrzeuge u.a.)	-	-	-	8 913
30	36	Möbel, Schmuck, Musikinstrumente, Sportgeräte, Spielwaren u.ä.	16	5	-	2 705
31	37	Sekundärrohstoffe	-	-	-	-
32	40	Energie (Strom, Gas) und DL der Energieversorgung	3	4	-	429
33	41	Wasser und DL der Wasserversorgung	-	-	-	-
34	45	Bauarbeiten	2	1	-	2 626
35	50	Handelsleist. mit Kfz; Rep. an Kfz; Tankleistungen	-	-	-	-
36	51	Handelsvermittlungs- und Großhandelsleistungen	-	-	-	6 475
37	52	Einzelhandelsleistungen; Rep. an Gebrauchsgütern	-	-	-	-
38	55	Beherbergungs- und Gaststätten-DL	33	2	-	525
39	60	Landverkehrs- und Transportleistungen in Rohrfernleitungen	6	9	-	3 365
40	61	Schiffahrtsleistungen	-	-	-	932
41	62	Luftfahrtsleistungen	77	11	-	1 518
42	63	DL bezüglich Hilfs- und Nebentätigkeiten für den Verkehr	-	-	-	5 013
43	64	Nachrichtenübermittlungs-DL	103	1	-	4 393
44	65	DL der Kreditinstitute	4	1	-	520
45	66	DL der Versicherungen (ohne Sozialversicherung)	-	-	-	2 121
46	67	DL des Kredit- und Versicherungshilfsgewerbes	-	-	-	5 508
47	70	DL des Grundstücks- und Wohnungswesens	18	-	-	4 488
48	71	DL der Vermietung beweglicher Sachen (ohne Personal)	-	-	-	1 219
49	72	DL der Datenverarbeitung und von Datenbanken	-	-	-	3 013
50	73	Forschungs- und Entwicklungsleistungen	-	-	-	3 877
51	74	Unternehmensbezogene DL	41	2	-	6 624
52	75	DL der öffentlichen Verwaltung, Verteidigung, Sozialversicherung	-	-	-	740
53	80	Erziehungs- und Unterrichts-DL	-	-	-	-
54	85	DL des Gesundheits-, Veterinär- und Sozialwesens	-	-	-	-
55	90	Abwasser-, Abfallbeseitigungs- u. sonst. Entsorgungsleistungen	-	-	-	2 550
56	91	DL von Interessenvertretungen, Kirchen u.ä.	-	-	-	-
57	92	Kultur-, Sport- und Unterhaltungs-DL	3 963	-	-	3 963
58	93	Sonstige DL	-	326	-	326
59	95	DL privater Haushalte	-	-	-	-
60		Vorleistungen der Produktionsbereiche (Sp. 1 bis Sp. 59) bzw. letzte Verwendung von Gütern (Sp. 61 bis Sp. 68)	4 649	544	-	288 443

1) Statistische Güterklassifikation in Verbindung mit den Wirtschaftszweigen in der Europäischen Gemeinschaft.

zu cif-Preisen
EUR

Letzte Verwendung von importierten Gütern								Gesamte Verwendung von Gütern	Lfd. Nr.
Konsum- ausgaben privater Haushalte im Inland	Konsum- ausgaben privater Organisa- tionen ohne Erwerbszweck	Konsum- aus- gaben des Staates	Anlageinvestitionen Aus- rüstungen und sonstige Anlagen	Bauten	Vorrats- verände- rungen und Netto- zugang an Wertsachen	Exporte	zusammen		
61	62	63	64	65	66	67	68	69	
5 917	-	-	-	-	- 144	838	6 611	15 708	1
63	-	-	-	-	- 10	48	101	510	2
77	-	-	-	-	5	130	212	529	3
38	-	-	-	-	- 1	3	40	858	4
1 490	-	-	-	-	1 971	16	3 477	16 951	5
-	-	-	-	-	-	-	-	-	6
-	-	-	-	-	17	45	62	2 081	7
10	-	-	-	-	65	73	148	1 379	8
13 433	-	-	-	-	- 280	2 027	15 180	25 536	9
501	-	-	-	-	14	129	644	679	10
4 980	-	-	105	-	- 94	3 038	8 029	13 354	11
11 491	-	-	-	-	- 370	3 916	15 037	17 156	12
4 273	-	-	-	-	19	991	5 283	6 267	13
242	-	-	28	328	- 27	289	860	5 267	14
693	-	-	-	-	- 61	1 249	1 881	11 242	15
1 955	-	-	88	-	23	624	2 690	4 572	16
2 433	-	-	-	-	- 32	103	2 504	8 232	17
3 452	-	2 594	-	-	2 711	6 153	14 910	53 434	18
1 631	-	-	30	87	- 44	1 530	3 234	12 959	19
771	-	-	8	13	15	694	1 501	6 923	20
-	-	-	-	456	- 1 166	1 801	1 091	24 892	21
729	-	-	811	1 650	42	1 462	4 694	12 517	22
1 826	-	-	11 208	395	- 23	6 716	20 122	35 674	23
922	-	-	11 891	-	793	7 642	21 248	28 186	24
619	-	-	1 903	1 017	439	4 482	8 460	20 049	25
4 189	-	-	3 671	-	728	6 981	15 569	25 974	26
1 336	-	343	4 414	-	- 246	3 562	9 409	13 639	27
17 832	-	-	10 637	-	168	5 758	34 395	49 424	28
1 812	-	109	2 973	4	- 980	9 295	13 213	22 126	29
6 406	-	-	1 819	25	- 90	1 729	9 889	12 594	30
-	-	-	-	-	-	-	-	-	31
262	-	-	-	-	-	-	262	691	32
-	-	-	-	-	-	-	-	-	33
-	-	-	-	791	-	-	791	3 417	34
-	-	-	-	-	-	-	-	-	35
-	-	-	-	-	-	-	-	6 475	36
91	-	-	-	-	-	17	108	108	37
1 923	-	-	-	-	-	-	1 923	2 448	38
2 612	-	-	383	18	-	-	3 013	6 378	39
50	-	-	-	-	-	-	50	982	40
1 314	-	-	-	-	-	-	1 314	2 832	41
22	-	-	-	-	199	-	221	5 234	42
586	-	-	-	-	-	-	586	4 979	43
197	-	-	-	-	-	-	197	717	44
-	-	-	-	-	-	-	-	2 121	45
40	-	-	-	-	-	-	40	5 548	46
-	-	-	-	-	-	-	-	4 488	47
4	-	-	-	-	-	-	4	1 223	48
14	-	-	727	-	-	-	741	3 754	49
-	-	-	-	-	-	-	-	3 877	50
26	-	-	-	362	-	8	396	7 020	51
-	-	366	-	-	-	-	366	1 106	52
-	-	-	-	-	-	-	-	-	53
-	-	-	-	-	-	-	-	-	54
-	-	-	-	-	-	-	-	2 550	55
-	-	-	-	-	-	-	-	-	56
283	-	-	-	-	-	28	311	4 274	57
-	-	-	-	-	-	-	-	326	58
-	-	-	-	-	-	-	-	-	59
96 545	-	3 412	50 696	5 146	3 641	71 377	230 817	519 260	60

1 Input-Output-Tabellen

1.3 Input-Output-Tabelle 1999 zu Herstellungspreisen - Inländische Produktion -

1.3 Input-Output-Tabelle 1999 zu Mill.

Lfd. Nr.	CPA ¹⁾	Verwendung Aufkommen	Input der			
			Erzg. v. Produkten der Land- wirtschaft und Jagd	Erzg. v. Produkten der Forst- wirtschaft	Erzg. v. Produkten der Fischerei und Fischzucht	Gew. v. Kohle und Torf
		CPA ¹⁾	01	02	05	10
		Lfd. Nr.	1	2	3	4
Output nach Gütergruppen (Zeile 1 bis 59):						
1	01	Erzeugnisse der Landwirtschaft und Jagd	1 078	26	1	18
2	02	Forstwirtschaftliche Erzeugnisse und DL	50	45	-	2
3	05	Fische und Fischereierzeugnisse	-	-	26	-
4	10	Kohle und Torf	53	-	-	427
5	11	Erdöl, Erdgas, DL für Erdöl-, Erdgasgewinnung	5	-	-	-
6	12	Uran- und Thoriumerze	-	-	-	-
7	13	Erze	-	-	-	-
8	14	Steine und Erden, sonstige Bergbauerzeugnisse	140	2	2	11
9	15	Nahrungs- und Futtermittel, Getränke	2 890	5	-	3
10	16	Tabakerzeugnisse	-	-	-	-
11	17	Textilien	15	1	14	-
12	18	Bekleidung	2	1	-	2
13	19	Leder und Lederwaren	6	-	-	2
14	20	Holz; Holz-, Kork-, Flechtwaren (ohne Möbel)	44	2	1	14
15	21	Papier, Pappe und Waren daraus	19	2	1	4
16	22	Verlags- und Druckerz., bespielte Ton-, Bild- und Datenträger	49	13	2	23
17	23	Kokereierzeugnisse, Mineralölerzeugnisse, Spalt- und Brutstoffe	351	22	3	10
18	24	Chemische Erzeugnisse	858	11	1	3
19	25	Gummi- und Kunststoffwaren	65	8	1	12
20	26	Glas, Keramik, bearbeitete Steine und Erden	430	21	-	9
21	27	Metalle und Halbzeug daraus	12	3	-	39
22	28	Metallerzeugnisse	236	17	6	349
23	29	Maschinen	509	47	1	298
24	30	Büromaschinen, Datenverarbeitungsgeräte und -einrichtungen	12	1	-	5
25	31	Geräte der Elektrizitätserzeugung, -verteilung u.ä.	57	-	-	21
26	32	Nachtechn., Rundf- und Fernsehgeräte, elektron. Bauelemente	-	-	-	-
27	33	Medizin-, mess-, regelungstechn., optische Erzeugnisse; Uhren	1	-	-	1
28	34	Kraftwagen und Kraftwagenteile	59	8	-	-
29	35	Sonstige Fahrzeuge (Wasser-, Schienen-, Luftfahrzeuge u.a.)	-	-	1	-
30	36	Möbel, Schmuck, Musikinstrumente, Sportgeräte, Spielwaren u.ä.	1	-	-	-
31	37	Sekundärrohstoffe	-	-	-	-
32	40	Energie (Strom, Gas) und DL der Energieversorgung	648	17	6	445
33	41	Wasser und DL der Wasserversorgung	396	1	1	33
34	45	Bauarbeiten	334	42	6	278
35	50	Handelsleist. mit Kfz; Rep. an Kfz; Tankleistungen	314	12	2	6
36	51	Handelsvermittlungs- und Großhandelsleistungen	2 312	89	14	186
37	52	Einzelhandelsleistungen; Rep. an Gebrauchsgütern	75	4	5	12
38	55	Beherbergungs- und Gaststätten-DL	12	3	1	14
39	60	Landverkehrs- und Transportleistungen in Rohrfernleitungen	512	45	1	75
40	61	Schifffahrtsleistungen	45	1	34	28
41	62	Luftfahrtleistungen	11	2	1	6
42	63	DL bezüglich Hilfs- und Nebentätigkeiten für den Verkehr	22	5	3	-
43	64	Nachrichtenübermittlungs-DL	79	11	1	41
44	65	DL der Kreditinstitute	67	7	1	26
45	66	DL der Versicherungen (ohne Sozialversicherung)	209	10	1	10
46	67	DL des Kredit- und Versicherungshilfsgewerbes	-	-	-	-
47	70	DL des Grundstücks- und Wohnungswesens	47	11	1	183
48	71	DL der Vermietung beweglicher Sachen (ohne Personal)	2 222	54	2	114
49	72	DL der Datenverarbeitung und von Datenbanken	6	4	1	10
50	73	Forschungs- und Entwicklungsleistungen	-	-	-	-
51	74	Unternehmensbezogene DL	1 414	68	2	242
52	75	DL der öffentlichen Verwaltung, Verteidigung, Sozialversicherung	101	25	1	53
53	80	Erziehungs- und Unterrichts-DL	-	-	-	-
54	85	DL des Gesundheits-, Veterinär- und Sozialwesens	1 480	27	-	-
55	90	Abwasser-, Abfallbeseitigungs- u. sonst. Entsorgungsleistungen	195	7	1	78
56	91	DL von Interessenvertretungen, Kirchen u.ä.	59	6	1	27
57	92	Kultur-, Sport- und Unterhaltungs-DL	-	-	-	-
58	93	Sonstige DL	61	3	1	22
59	95	DL privater Haushalte	-	-	-	-
60		Vorl. der Produktionsbereiche (Sp. 1 bis Sp. 59) bzw. letzte Verwen- dung von Gütern (Sp. 61 bis Sp. 68) aus inländischer Produktion	17 563	689	147	3 142
61		Vorl. der Produktionsbereiche (Sp. 1 bis Sp. 59) bzw. letzte Verwen- dung von Gütern (Sp. 61 bis Sp. 68) aus Importen	3 346	175	39	482
62		Gütersteuern abzüglich Gütersubventionen	1 162	46	4	32
63		Vorl. der Produktionsbereiche (Sp. 1 bis Sp. 59) bzw. letzte Verwen- dung von Gütern (Sp. 61 bis Sp. 68) zu Anschaffungspreisen	22 071	910	190	3 656
64		Sonstige Produktionsabgaben abzüglich sonstige Subventionen	- 1 477	- 120	10	- 4 577
65		Arbeitnehmerentgelt im Inland	8 491	970	60	3 807
66		Abschreibungen	7 152	320	240	885
67		Nettobetriebsüberschuss	6 410	11	- 80	561
68		Bruttowertschöpfung	20 576	1 181	230	676
69		Produktionswert	42 647	2 091	420	4 332

1) Statistische Güterklassifikation in Verbindung mit den Wirtschaftszweigen in der Europäischen Gemeinschaft.

Herstellungspreisen - Inländische Produktion

EUR

Produktionsbereiche										Lfd. Nr.
Gew. v. Erdöl, Erdgas, Erbring. diesbez. DL	Gew. v. Uran- und Thorium-erzen	Gew. v. Erzen ²⁾	Gew. v. Steinen und Erden, sonst. Bergbauerz. ²⁾	H.v. Nahrungs-, Futter-mitteln und Getränken	H.v. Tabak-waren	H.v. Textilien	H.v. Bekleidung	H.v. Leder und Leder-waren	H.v. Holz und Holz-erzeug-nissen	
11	12	13	14	15	16	17	18	19	20	
5	6	7	8	9	10	11	12	13	14	
-	-	.	-	24 166	99	69	5	1	-	1
2	-	.	10	-	-	-	-	-	885	2
-	-	.	-	160	-	-	-	-	-	3
-	-	.	15	25	1	4	-	1	1	4
61	-	.	2	46	-	9	1	-	3	5
-	-	.	-	-	-	-	-	-	-	6
-	-	.	-	-	-	-	-	-	-	7
-	-	.	88	108	-	1	-	-	1	8
-	-	.	-	14 321	-	1	-	-	1	9
-	-	.	-	-	168	-	-	-	-	10
-	-	.	-	1	1	1 876	1 586	47	4	11
-	-	.	1	10	-	1	26	-	-	12
-	-	.	1	-	-	1	2	424	-	13
-	-	.	6	67	15	7	4	3	5 042	14
-	-	.	101	1 824	313	141	63	95	61	15
-	-	.	16	388	33	101	132	16	91	16
-	-	.	25	186	2	11	9	3	32	17
4	-	.	174	259	8	971	63	167	215	18
1	-	.	5	1 049	14	66	16	6	67	19
-	-	.	10	606	-	102	5	1	348	20
5	-	.	11	21	1	1	4	-	13	21
8	-	.	77	1 237	2	29	43	21	219	22
24	-	.	57	566	18	128	17	6	66	23
-	-	.	7	58	1	5	2	2	13	24
2	-	.	11	36	-	10	7	-	3	25
-	-	.	-	-	-	-	-	-	-	26
1	-	.	5	32	-	3	1	-	1	27
1	-	.	1	12	-	4	1	-	-	28
-	-	.	1	-	-	-	-	-	-	29
-	-	.	2	2	-	2	46	-	4	30
-	-	.	-	-	-	13	-	-	2	31
24	-	.	141	1 614	23	481	116	37	325	32
-	-	.	27	397	7	32	14	5	10	33
2	-	.	95	535	10	88	46	11	97	34
1	-	.	36	229	7	11	9	3	80	35
14	-	.	134	6 391	92	632	626	271	948	36
-	-	.	19	792	19	64	180	74	162	37
2	-	.	7	104	3	25	13	5	15	38
3	-	.	40	1 541	83	203	68	37	612	39
1	-	.	19	51	2	6	5	1	4	40
13	-	.	18	118	15	35	10	4	43	41
-	-	.	4	1 813	-	45	3	3	138	42
14	-	.	40	461	8	74	39	6	94	43
2	-	.	22	280	5	28	13	3	54	44
3	-	.	32	192	7	11	6	3	84	45
-	-	.	-	1	-	-	-	-	-	46
12	-	.	248	1 954	63	102	69	17	311	47
60	-	.	472	1 096	18	33	17	10	311	48
2	-	.	10	145	13	20	10	7	40	49
-	-	.	-	-	-	-	-	-	1	50
120	-	.	578	9 358	972	805	349	174	1 532	51
5	-	.	52	337	24	24	16	10	58	52
-	-	.	-	-	-	-	-	-	-	53
-	-	.	-	-	-	-	-	-	-	54
-	-	.	136	676	4	28	14	10	105	55
-	-	.	9	165	5	21	8	3	13	56
-	-	.	-	208	119	1	-	-	-	57
33	-	.	24	148	2	12	5	5	92	58
-	-	.	-	-	-	-	-	-	-	59
420	-	.	2 789	73 786	2 177	6 337	3 669	1 492	12 201	60
84	-	.	509	14 206	743	3 497	3 896	888	2 401	61
16	-	.	41	244	- 66	44	92	19	106	62
520	-	.	3 339	88 236	2 854	9 878	7 657	2 399	14 708	63
21	-	.	81	513	235	108	87	20	108	64
306	-	.	1 190	20 244	605	3 872	2 040	726	4 785	65
350	-	.	482	5 270	183	1 233	206	159	842	66
297	-	.	428	6 842	781	100	393	58	2 013	67
974	-	.	2 181	32 869	1 804	5 313	2 726	963	7 748	68
1 494	-	.	5 520	121 105	4 658	15 191	10 383	3 362	22 456	69

2) Die Gewinnung von Erzen ist im Produktionsbereich Gewinnung von Steinen und Erden, sonstigen Bergbauerzeugnissen enthalten.

1.3 Input-Output-Tabelle 1999 zu Mill.

Lfd. Nr.	CPA ¹⁾	Verwendung	Input der			
			H.v. Papier, Pappe und Waren daraus	H.v. Verlags- und Druckerz., besp. Ton-, Bild- und Datenträgern	H.v. Kokereierz., Mineralöl- erz., Spalt- und Brut- stoffen	H.v. chemischen Erzeug- nissen
		Aufkommen				
		CPA ¹⁾	21	22	23	24
		Lfd. Nr.	15	16	17	18
Output nach Gütergruppen (Zeile 1 bis 59):						
1	01	Erzeugnisse der Landwirtschaft und Jagd	-	-	-	24
2	02	Forstwirtschaftliche Erzeugnisse und DL	293	-	-	-
3	05	Fische und Fischereierzeugnisse	-	-	-	-
4	10	Kohle und Torf	43	-	236	94
5	11	Erdöl, Erdgas, DL für Erdöl-, Erdgasgewinnung	43	4	21	92
6	12	Uran- und Thoriumerze	-	-	-	-
7	13	Erze	-	-	-	3
8	14	Steine und Erden, sonstige Bergbauerzeugnisse	24	-	1	96
9	15	Nahrungs- und Futtermittel, Getränke	4	2	4	1 448
10	16	Tabakerzeugnisse	-	-	-	-
11	17	Textilien	7	2	1	24
12	18	Bekleidung	-	-	-	11
13	19	Leder und Lederwaren	-	-	1	1
14	20	Holz; Holz-, Kork-, Flechtwaren (ohne Möbel)	98	-	-	153
15	21	Papier, Pappe und Waren daraus	2 700	1 601	-	1 462
16	22	Verlags- und Druckerz., bespielte Ton-, Bild- und Datenträger	346	8 509	36	338
17	23	Kokereierzeugnisse, Mineralölerzeugnisse, Spalt- und Brutstoffe	27	30	2 398	1 742
18	24	Chemische Erzeugnisse	502	658	88	6 860
19	25	Gummi- und Kunststoffwaren	328	43	26	1 046
20	26	Glas, Keramik, bearbeitete Steine und Erden	28	1	3	543
21	27	Metalle und Halbzeug daraus	52	4	3	278
22	28	Metallerzeugnisse	130	31	193	2 144
23	29	Maschinen	209	97	74	1 020
24	30	Büromaschinen, Datenverarbeitungsgeräte und -einrichtungen	10	24	11	77
25	31	Geräte der Elektrizitätserzeugung, -verteilung u.ä.	30	12	15	216
26	32	Nachrtechn., Rundf. und Fernsehgeräte, elektron. Bauelemente	2	21	-	-
27	33	Medizin-, mess-, regelungstechn., optische Erzeugnisse; Uhren	9	1	27	188
28	34	Kraftwagen und Kraftwagenteile	-	-	-	13
29	35	Sonstige Fahrzeuge (Wasser-, Schienen-, Luftfahrzeuge u.a.)	-	-	-	-
30	36	Möbel, Schmuck, Musikinstrumente, Sportgeräte, Spielwaren u.ä.	1	8	1	14
31	37	Sekundärrohstoffe	258	-	-	26
32	40	Energie (Strom, Gas) und DL der Energieversorgung	820	526	233	2 322
33	41	Wasser und DL der Wasserversorgung	130	34	35	348
34	45	Bauarbeiten	116	274	116	624
35	50	Handelsleist. mit Kfz; Rep. an Kfz; Tankleistungen	53	98	48	65
36	51	Handelsvermittlungs- und Großhandelsleistungen	730	835	227	1 640
37	52	Einzelhandelsleistungen; Rep. an Gebrauchsgütern	119	114	14	364
38	55	Beherbergungs- und Gaststätten-DL	20	173	26	196
39	60	Landverkehrs- und Transportleistungen in Rohrfernleitungen	506	269	217	767
40	61	Schifffahrtsleistungen	27	5	51	97
41	62	Luftfahrtleistungen	53	108	27	214
42	63	DL bezüglich Hilfs- und Nebentätigkeiten für den Verkehr	28	2	-	585
43	64	Nachrichtenübermittlungs-DL	156	1 567	142	846
44	65	DL der Kreditinstitute	75	128	123	188
45	66	DL der Versicherungen (ohne Sozialversicherung)	99	180	53	455
46	67	DL des Kredit- und Versicherungshilfsgewerbes	1	-	-	46
47	70	DL des Grundstücks- und Wohnungswesens	420	1 189	286	1 197
48	71	DL der Vermietung beweglicher Sachen (ohne Personal)	444	1 509	143	1 205
49	72	DL der Datenverarbeitung und von Datenbanken	83	829	79	439
50	73	Forschungs- und Entwicklungsleistungen	-	-	-	403
51	74	Unternehmensbezogene DL	1 161	3 137	831	10 625
52	75	DL der öffentlichen Verwaltung, Verteidigung, Sozialversicherung	100	94	58	509
53	80	Erziehungs- und Unterrichts-DL	-	-	-	-
54	85	DL des Gesundheits-, Veterinär- und Sozialwesens	-	-	-	-
55	90	Abwasser-, Abfallbeseitigungs- u. sonst. Entsorgungsleistungen	517	58	28	851
56	91	DL von Interessenvertretungen, Kirchen u.ä.	25	82	37	132
57	92	Kultur-, Sport- und Unterhaltungs-DL	-	2 419	-	128
58	93	Sonstige DL	38	189	39	131
59	95	DL privater Haushalte	-	-	-	-
60		Vorl. der Produktionsbereiche (Sp. 1 bis Sp. 59) bzw. letzte Verwen- dung von Gütern (Sp. 61 bis Sp. 68) aus inländischer Produktion	10 865	24 867	5 952	42 290
61		Vorl. der Produktionsbereiche (Sp. 1 bis Sp. 59) bzw. letzte Verwen- dung von Gütern (Sp. 61 bis Sp. 68) aus Importen	5 822	3 253	12 351	22 474
62		Gütersteuern abzüglich Gütersubventionen	133	194	30	578
63		Vorl. der Produktionsbereiche (Sp. 1 bis Sp. 59) bzw. letzte Verwen- dung von Gütern (Sp. 61 bis Sp. 68) zu Anschaffungspreisen	16 820	28 314	18 333	65 342
64		Sonstige Produktionsabgaben abzüglich sonstige Subventionen	200	548	213	836
65		Arbeitnehmerentgelt im Inland	5 882	10 973	1 530	23 756
66		Abschreibungen	1 567	3 244	851	5 535
67		Nettobetriebsüberschuss	1 093	7 982	-	989
68		Bruttowertschöpfung	8 742	22 747	2 594	31 116
69		Produktionswert	25 562	51 061	20 927	96 458

1) Statistische Güterklassifikation in Verbindung mit den Wirtschaftszweigen in der Europäischen Gemeinschaft.

Herstellungspreisen - Inländische Produktion

EUR

Produktionsbereiche										Lfd. Nr.
H.v. Gummi- und Kunst- stoff- waren	H.v. Glas, Keramik, Verarb. v. Steinen und Erden	H.v. Metallen und Halbzeug daraus	H.v. Metall- erzeug- nissen	H.v. Maschinen	H.v. Büro- maschinen, Datenver- arbeitungs- geräten u. -einricht.	H.v. Geräten der Elektrizitäts- erzeugung, -verteilt. u.ä.	H.v. Erzeugn. d. Rundfunk-, Fernseh- u. Nachrichten- technik	H.v. Erzeugn. d. Medizin-, Mess-, Steuer- u. Regelungs- technik	H.v. Kraft- wagen u. Kraft- wagen- teilen	
25	26	27	28	29	30	31	32	33	34	
19	20	21	22	23	24	25	26	27	28	
53	-	-	-	-	-	-	-	-	-	1
-	1	-	-	-	-	-	-	-	1	2
-	-	-	-	1	-	-	-	-	-	3
-	173	107	-	1	-	1	-	-	1	4
12	52	57	24	15	1	9	1	2	15	5
-	-	-	-	-	-	-	-	-	-	6
-	1	-	-	-	-	-	-	-	-	7
1	1 863	32	10	26	-	3	-	2	27	8
1	-	6	4	20	4	2	7	5	23	9
-	-	-	-	-	-	-	-	-	-	10
72	3	1	15	32	1	22	25	11	167	11
-	-	10	17	6	-	-	-	1	5	12
-	6	5	17	8	-	2	-	9	26	13
29	41	33	223	264	11	82	48	41	305	14
236	154	35	256	375	18	233	143	198	188	15
155	86	151	222	584	76	232	265	205	768	16
35	153	819	84	91	4	45	19	11	192	17
4 412	547	590	527	821	3	284	226	109	1 883	18
3 856	163	32	678	2 297	54	813	616	517	6 609	19
252	3 878	600	464	319	1	360	150	600	1 021	20
117	11	6 909	6 483	3 661	22	1 976	496	200	5 649	21
335	126	643	12 949	8 302	99	1 790	434	1 030	8 341	22
668	315	998	1 590	14 856	8	789	33	548	3 527	23
35	30	47	45	71	264	22	51	36	74	24
28	13	255	250	4 847	88	15 079	211	500	5 140	25
4	-	-	-	61	39	32	2 723	674	18	26
37	11	79	171	410	7	212	54	1 256	410	27
30	-	44	37	227	1	19	-	-	42 280	28
1	-	3	1	-	-	-	-	-	-	29
11	1	2	35	14	2	4	1	1	2 333	30
93	69	520	1	2	-	6	-	-	5	31
1 063	1 250	2 185	1 442	996	75	547	280	208	1 144	32
56	82	205	166	175	3	64	49	25	166	33
185	176	733	257	449	62	233	99	82	508	34
69	170	52	155	256	25	63	40	30	2 503	35
806	2 038	2 612	3 664	5 675	1 212	2 091	1 334	1 153	3 139	36
87	98	84	208	345	10	146	112	185	744	37
85	54	51	206	222	20	143	39	69	226	38
479	916	808	644	812	42	264	128	112	1 308	39
31	117	108	17	77	1	8	2	3	85	40
84	51	78	125	577	154	109	148	276	368	41
342	325	177	261	1 339	14	88	68	177	2 804	42
343	279	197	716	1 258	211	483	231	287	669	43
120	96	98	247	417	41	146	60	75	428	44
161	120	72	108	106	10	42	20	28	109	45
-	-	1	-	-	-	277	-	-	-	46
561	604	407	1 121	1 915	199	1 121	308	345	1 714	47
547	913	476	738	1 404	203	719	180	283	800	48
111	162	143	588	733	469	189	60	70	510	49
186	69	35	7	27	11	32	5	7	67	50
2 938	3 063	1 912	3 528	8 504	442	6 836	2 786	3 557	9 250	51
151	182	154	187	193	25	165	50	128	236	52
-	-	-	-	8	-	-	1	-	1	53
-	-	-	-	-	-	-	-	-	-	54
77	222	202	349	178	9	56	13	42	250	55
36	46	39	55	82	21	39	22	30	85	56
-	-	2	-	67	-	-	-	-	84	57
26	50	181	77	114	10	68	27	43	79	58
-	-	-	-	-	-	-	-	-	-	59
19 017	18 780	22 990	38 969	63 240	3 972	35 946	11 565	13 171	106 285	60
8 708	3 238	11 994	8 355	20 455	4 112	8 219	8 120	3 557	30 307	61
132	268	266	251	438	162	210	244	140	484	62
27 857	22 286	35 250	47 575	84 133	8 246	44 375	19 929	16 868	137 076	63
346	331	177	585	794	81	202	36	158	90	64
13 395	10 319	12 061	26 342	47 312	2 112	20 560	9 077	12 240	37 911	65
2 286	2 891	2 841	3 557	5 093	756	2 803	1 738	1 372	7 285	66
3 652	2 370	- 1 820	6 285	4 344	- 770	4 028	- 1 712	1 622	- 499	67
19 679	15 911	13 259	36 769	57 543	2 179	27 593	9 139	15 392	44 787	68
47 536	38 197	48 509	84 344	141 676	10 425	71 968	29 068	32 260	181 863	69

1.3 Input-Output-Tabelle 1999 zu Mill.

Lfd. Nr.	CPA ¹⁾	Verwendung	Input der			
			H.v. sonst. Fahrzeugen (Wasser-, Schienen-, Luftfz. u.a.)	H.v. Möbeln, Schmuck, Musikinstr., Sportger., Spielw. u.ä.	H.v. Sekundärrohstoffen	Erzg. u. Verteilung von Energie (Strom, Gas)
		Aufkommen				
		CPA ¹⁾	35	36	37	40
		Lfd. Nr.	29	30	31	32
Output nach Gütergruppen (Zeile 1 bis 59):						
1	01	Erzeugnisse der Landwirtschaft und Jagd	-	-	-	1
2	02	Forstwirtschaftliche Erzeugnisse und DL	-	3	-	-
3	05	Fische und Fischereierzeugnisse	-	-	-	-
4	10	Kohle und Torf	1	-	-	2 626
5	11	Erdöl, Erdgas, DL für Erdöl-, Erdgasgewinnung	5	2	-	190
6	12	Uran- und Thoriumerze	-	-	-	-
7	13	Erze	-	-	-	-
8	14	Steine und Erden, sonstige Bergbauerzeugnisse	-	6	1	-
9	15	Nahrungs- und Futtermittel, Getränke	-	-	-	1
10	16	Tabakerzeugnisse	-	-	-	-
11	17	Textilien	54	267	1	-
12	18	Bekleidung	1	3	1	1
13	19	Leder und Lederwaren	5	86	-	-
14	20	Holz; Holz-, Kork-, Flechtwaren (ohne Möbel)	282	1 632	4	7
15	21	Papier, Pappe und Waren daraus	12	252	3	24
16	22	Verlags- und Druckerz., bespielte Ton-, Bild- und Datenträger	63	327	7	99
17	23	Kokereierzeugnisse, Mineralölerzeugnisse, Spalt- und Brutstoffe	22	37	30	366
18	24	Chemische Erzeugnisse	110	514	2	27
19	25	Gummi- und Kunststoffwaren	200	363	16	5
20	26	Glas, Keramik, bearbeitete Steine und Erden	22	124	3	82
21	27	Metalle und Halbzeug daraus	682	79	2	273
22	28	Metallierzeugnisse	1 658	1 069	18	613
23	29	Maschinen	446	323	2	367
24	30	Büromaschinen, Datenverarbeitungsgeräte und -einrichtungen	2	18	3	69
25	31	Geräte der Elektrizitätserzeugung, -verteilung u.ä.	210	37	1	1 649
26	32	Nachricht., Rundf. und Fernsehgeräte, elektron. Bauelemente	1	2	1	3
27	33	Medizin-, mess-, regelungstechn., optische Erzeugnisse; Uhren	53	2	1	238
28	34	Kraftwagen und Kraftwagenteile	15	7	78	-
29	35	Sonstige Fahrzeuge (Wasser-, Schienen-, Luftfahrzeuge u.a.)	23	-	-	-
30	36	Möbel, Schmuck, Musikinstrumente, Sportgeräte, Spielwaren u.ä.	37	1 078	1	1
31	37	Sekundärrohstoffe	-	-	272	-
32	40	Energie (Strom, Gas) und DL der Energieversorgung	152	284	59	2 323
33	41	Wasser und DL der Wasserversorgung	15	24	8	24
34	45	Bauarbeiten	41	82	15	1 241
35	50	Handelsleist. mit Kfz; Rep. an Kfz; Tankleistungen	11	40	20	67
36	51	Handelsvermittlungs- und Großhandelsleistungen	483	1 675	35	1 039
37	52	Einzelhandelsleistungen; Rep. an Gebrauchsgütern	73	215	3	56
38	55	Beherbergungs- und Gaststätten-DL	15	33	5	45
39	60	Landverkehrs- und Transportleistungen in Rohrfernleitungen	73	317	5	368
40	61	Schiffahrtsleistungen	1	-	-	77
41	62	Luftfahrtleistungen	67	28	1	28
42	63	DL bezüglich Hilfs- und Nebentätigkeiten für den Verkehr	34	153	5	21
43	64	Nachrichtenübermittlungs-DL	93	109	7	459
44	65	DL der Kreditinstitute	37	56	4	197
45	66	DL der Versicherungen (ohne Sozialversicherung)	31	63	4	560
46	67	DL des Kredit- und Versicherungshilfsgewerbes	-	-	-	73
47	70	DL des Grundstücks- und Wohnungswesens	135	773	19	679
48	71	DL der Vermietung beweglicher Sachen (ohne Personal)	105	280	49	1 615
49	72	DL der Datenverarbeitung und von Datenbanken	87	102	11	290
50	73	Forschungs- und Entwicklungsleistungen	10	-	-	-
51	74	Unternehmensbezogene DL	1 169	2 464	226	3 696
52	75	DL der öffentlichen Verwaltung, Verteidigung, Sozialversicherung	31	80	33	4 068
53	80	Erziehungs- und Unterrichts-DL	-	-	-	-
54	85	DL des Gesundheits-, Veterinär- und Sozialwesens	-	-	-	-
55	90	Abwasser-, Abfallbeseitigungs- u. sonst. Entsorgungsleistungen	18	44	5	46
56	91	DL von Interessenvertretungen, Kirchen u.ä.	14	23	7	192
57	92	Kultur-, Sport- und Unterhaltungs-DL	-	-	-	9
58	93	Sonstige DL	15	39	5	60
59	95	DL privater Haushalte	-	-	-	-
60		Vorl. der Produktionsbereiche (Sp. 1 bis Sp. 59) bzw. letzte Verwendung von Gütern (Sp. 61 bis Sp. 68) aus inländischer Produktion	6 614	13 115	973	23 875
61		Vorl. der Produktionsbereiche (Sp. 1 bis Sp. 59) bzw. letzte Verwendung von Gütern (Sp. 61 bis Sp. 68) aus Importen	8 812	5 388	116	2 732
62		Gütersteuern abzüglich Gütersubventionen	176	120	119	593
63		Vorl. der Produktionsbereiche (Sp. 1 bis Sp. 59) bzw. letzte Verwendung von Gütern (Sp. 61 bis Sp. 68) zu Anschaffungspreisen	15 602	18 623	1 208	27 200
64		Sonstige Produktionsabgaben abzüglich sonstige Subventionen	- 150	157	11	1 399
65		Arbeitnehmerentgelt im Inland	6 260	8 577	311	12 628
66		Abschreibungen	890	1 404	106	9 401
67		Nettobetriebsüberschuss	1 144	1 244	58	5 332
68		Bruttowertschöpfung	8 144	11 382	486	28 760
69		Produktionswert	23 746	30 005	1 694	55 960

1) Statistische Güterklassifikation in Verbindung mit den Wirtschaftszweigen in der Europäischen Gemeinschaft.

Herstellungspreisen - Inländische Produktion

EUR

Produktionsbereiche										Lfd. Nr.
Gew. und Verteilung von Wasser	Bauarbeiten	Handelsleist. m. Kfz; Rep. an Kfz; Tankleistungen	Handelsvermittlungs- und Großhandelsleistungen	Einzelhandelsleistungen; Rep. an Gebrauchsgütern	Beherbergungs- und Gaststätten-DL	Landverkehrs- und Transportleist. in Rohrfernleitungen	Schiff-fahrtsleistungen	Luftfahrtleistungen	DL bezügl. Hilfs- und Nebentätigkeiten für den Verkehr	
41	45	50	51	52	55	60	61	62	63	
33	34	35	36	37	38	39	40	41	42	
-	-	6	57	35	340	71	8	-	33	1
-	-	-	-	-	1	-	-	-	-	2
-	1	-	-	-	19	-	-	-	-	3
-	8	-	1	1	1	2	-	-	-	4
-	3	6	11	24	15	1	-	-	1	5
-	-	-	-	-	-	-	-	-	-	6
-	-	-	-	-	-	-	-	-	-	7
-	1 996	3	4	-	15	21	-	-	-	8
-	11	4	2	34	9 656	74	40	21	-	9
-	-	-	-	-	79	-	-	-	-	10
-	209	11	12	150	96	2	-	-	5	11
1	5	1	1	10	15	8	1	1	-	12
-	11	-	1	2	-	3	-	-	5	13
-	6 554	26	61	77	56	25	-	-	12	14
6	211	34	769	1 010	88	27	2	2	27	15
13	168	484	1 154	2 895	242	224	3	12	471	16
5	658	317	429	287	77	750	165	419	342	17
48	1 917	223	34	86	102	33	7	1	2	18
8	7 631	922	247	587	41	105	1	3	70	19
1	19 252	116	2	16	82	24	-	-	7	20
30	960	228	41	29	-	90	-	-	5	21
20	8 701	926	398	221	82	256	19	1	204	22
100	1 505	308	34	109	71	24	1	-	53	23
7	51	31	56	87	22	46	1	2	149	24
17	8 267	861	327	150	90	356	-	1	94	25
-	3	-	228	43	1	1	-	-	-	26
112	59	66	21	32	2	13	1	1	-	27
-	-	3 286	1	3	-	334	-	-	-	28
1	-	-	-	-	1	288	2	459	11	29
1	69	3	5	26	55	2	-	-	3	30
-	-	-	1	-	-	-	-	-	-	31
438	170	843	970	1 953	1 024	1 417	2	2	259	32
108	111	45	31	78	392	31	1	1	25	33
347	3 157	518	817	1 157	716	616	3	8	698	34
9	501	842	818	1 402	144	2 487	-	-	2 003	35
82	8 209	1 242	8 373	925	2 302	830	81	14	390	36
3	1 514	141	68	256	380	60	3	5	22	37
5	393	102	1 313	335	88	281	1	175	406	38
9	1 719	125	176	195	517	2 365	10	66	189	39
1	80	3	116	3	9	29	338	8	91	40
-	71	32	223	81	8	16	-	4	203	41
1	84	24	1 602	241	69	4 998	693	2 781	25 767	42
66	892	327	2 173	4 928	874	668	18	127	1 192	43
13	1 704	914	968	1 228	435	211	4	11	239	44
35	433	214	178	617	87	1 520	19	28	497	45
-	-	-	-	-	-	-	-	-	-	46
27	17 478	4 695	9 745	11 733	5 154	587	2	113	1 088	47
48	4 874	310	1 800	1 302	397	814	321	376	916	48
18	130	263	935	691	77	585	1	10	887	49
-	-	-	-	-	-	-	-	-	-	50
517	8 164	4 126	9 834	9 709	1 418	2 507	23	117	1 267	51
56	519	82	170	253	188	217	6	11	91	52
-	-	-	-	6	10	83	-	-	-	53
-	-	-	-	-	-	-	-	-	-	54
3	522	254	131	2 871	455	227	1	2	43	55
5	509	225	273	918	52	132	1	2	232	56
1	3	17	9	322	583	-	-	-	-	57
3	75	165	945	963	699	220	1	1	547	58
-	-	-	-	-	-	-	-	-	-	59
2 165	109 562	23 371	45 565	48 081	27 327	23 681	1 780	4 785	38 546	60
215	15 562	2 268	8 695	2 026	4 438	1 607	4 224	3 756	757	61
28	1 789	502	1 380	961	1 068	3 009	5	40	1 298	62
2 408	126 913	26 141	55 640	51 068	32 833	28 297	6 009	8 581	40 601	63
107	756	923	3 873	2 309	30	-1 309	104	59	536	64
2 013	67 848	22 606	57 999	62 438	20 861	27 844	774	2 102	13 170	65
2 074	5 697	2 487	6 724	6 057	2 632	7 763	1 774	1 505	4 757	66
2 444	26 778	3 526	19 264	15 951	408	-4 685	329	4 166	1 694	67
6 638	101 079	29 542	87 860	86 755	23 931	29 613	2 981	7 832	20 157	68
9 046	227 992	55 683	143 500	137 823	56 764	57 910	8 990	16 413	60 758	69

1.3 Input-Output-Tabelle 1999 zu Mill.

Lfd. Nr.	CPA ¹⁾	Verwendung	Input der			
			Nachrichten- übermittlungs- DL	DL der Kredit- institute ³⁾	DL der Versicherungen (oh. Sozialversicherung)	DL des Kredit- und Versicherungshilfs- gewerbes
		Aufkommen				
		CPA ¹⁾	64	65	66	67
		Lfd. Nr.	43	44	45	46
Output nach Gütergruppen (Zeile 1 bis 59):						
1	01	Erzeugnisse der Landwirtschaft und Jagd	18	23	18	-
2	02	Forstwirtschaftliche Erzeugnisse und DL	-	-	-	-
3	05	Fische und Fischereierzeugnisse	-	-	-	-
4	10	Kohle und Torf	-	-	-	-
5	11	Erdöl, Erdgas, DL für Erdöl-, Erdgasgewinnung	2	5	3	1
6	12	Uran- und Thoriumerze	-	-	-	-
7	13	Erze	-	-	-	-
8	14	Steine und Erden, sonstige Bergbauerzeugnisse	-	-	-	-
9	15	Nahrungs- und Futtermittel, Getränke	2	3	1	-
10	16	Tabakerzeugnisse	-	-	-	-
11	17	Textilien	26	6	7	-
12	18	Bekleidung	1	-	-	-
13	19	Leder und Lederwaren	-	-	-	-
14	20	Holz; Holz-, Kork-, Flechtwaren (ohne Möbel)	15	24	21	2
15	21	Papier, Pappe und Waren daraus	97	56	56	7
16	22	Verlags- und Druckerz., bespielte Ton-, Bild- und Datenträger	755	516	276	9
17	23	Kokereierzeugnisse, Mineralölerzeugnisse, Spalt- und Brutstoffe	84	23	18	5
18	24	Chemische Erzeugnisse	8	1	1	-
19	25	Gummi- und Kunststoffwaren	17	9	5	-
20	26	Glas, Keramik, bearbeitete Steine und Erden	4	-	-	-
21	27	Metalle und Halbzeug daraus	6	-	-	-
22	28	Metallerzeugnisse	40	13	17	-
23	29	Maschinen	34	1	2	-
24	30	Büromaschinen, Datenverarbeitungsgeräte und -einrichtungen	104	37	46	2
25	31	Geräte der Elektrizitätserzeugung, -verteilung u.ä.	139	8	24	-
26	32	Nachrichtentechn., Rundf. und Fernsehgeräte, elektron. Bauelemente	1 026	-	-	4
27	33	Medizin-, mess-, regelungstechn., optische Erzeugnisse; Uhren	2	2	1	-
28	34	Kraftwagen und Kraftwagenteile	-	-	-	-
29	35	Sonstige Fahrzeuge (Wasser-, Schienen-, Luftfahrzeuge u.a.)	-	-	-	-
30	36	Möbel, Schmuck, Musikinstrumente, Sportgeräte, Spielwaren u.ä.	5	6	7	2
31	37	Sekundärrohstoffe	-	-	-	-
32	40	Energie (Strom, Gas) und DL der Energieversorgung	422	400	195	83
33	41	Wasser und DL der Wasserversorgung	30	26	25	1
34	45	Bauarbeiten	661	564	425	18
35	50	Handelsleist. mit Kfz; Rep. an Kfz; Tankleistungen	208	41	32	20
36	51	Handelsvermittlungs- und Großhandelsleistungen	307	100	92	9
37	52	Einzelhandelsleistungen; Rep. an Gebrauchsgütern	187	21	23	2
38	55	Beherbergungs- und Gaststätten-DL	80	309	182	63
39	60	Landverkehrs- und Transportleistungen in Rohrfernleitungen	48	50	31	5
40	61	Schifffahrtsleistungen	1	-	-	-
41	62	Luftfahrtleistungen	229	258	124	6
42	63	DL bezüglich Hilfs- und Nebentätigkeiten für den Verkehr	14	4	3	-
43	64	Nachrichtenübermittlungs-DL	6 895	1 109	1 241	79
44	65	DL der Kreditinstitute	190	74 408	1 168	263
45	66	DL der Versicherungen (ohne Sozialversicherung)	71	421	6 927	2 369
46	67	DL des Kredit- und Versicherungshilfsgewerbes	3	5 400	9 945	3 426
47	70	DL des Grundstücks- und Wohnungswesens	485	2 366	2 329	186
48	71	DL der Vermietung beweglicher Sachen (ohne Personal)	225	316	236	69
49	72	DL der Datenverarbeitung und von Datenbanken	1 355	1 227	582	62
50	73	Forschungs- und Entwicklungsleistungen	-	-	-	-
51	74	Unternehmensbezogene DL	1 138	7 657	10 444	129
52	75	DL der öffentlichen Verwaltung, Verteidigung, Sozialversicherung	72	70	67	9
53	80	Erziehungs- und Unterrichts-DL	3	83	13	-
54	85	DL des Gesundheits-, Veterinär- und Sozialwesens	-	-	-	-
55	90	Abwasser-, Abfallbeseitigungs- u. sonst. Entsorgungsleistungen	78	124	68	8
56	91	DL von Interessenvertretungen, Kirchen u.ä.	6	224	140	17
57	92	Kultur-, Sport- und Unterhaltungs-DL	76	118	58	-
58	93	Sonstige DL	49	159	94	8
59	95	DL privater Haushalte	-	-	-	-
60		Vorl. der Produktionsbereiche (Sp. 1 bis Sp. 59) bzw. letzte Verwendung von Gütern (Sp. 61 bis Sp. 68) aus inländischer Produktion	15 218	96 188	34 947	6 864
61		Vorl. der Produktionsbereiche (Sp. 1 bis Sp. 59) bzw. letzte Verwendung von Gütern (Sp. 61 bis Sp. 68) aus Importen	3 963	5 753	1 689	2 430
62		Gütersteuern abzüglich Gütersubventionen	674	2 468	2 343	110
63		Vorl. der Produktionsbereiche (Sp. 1 bis Sp. 59) bzw. letzte Verwendung von Gütern (Sp. 61 bis Sp. 68) zu Anschaffungspreisen	19 855	104 409	38 979	9 404
64		Sonstige Produktionsabgaben abzüglich sonstige Subventionen	280	1 712	1 130	58
65		Arbeitnehmerentgelt im Inland	16 813	34 727	12 004	2 933
66		Abschreibungen	10 218	4 830	1 452	120
67		Nettobetriebsüberschuss	15 988	- 47 218	1 337	8 303
68		Bruttowertschöpfung	43 299	- 5 949	15 923	11 414
69		Produktionswert	63 154	98 460	54 902	20 818

1) Statistische Güterklassifikation in Verbindung mit den Wirtschaftszweigen in der Europäischen Gemeinschaft.

3) Vorleistungen überhöht um die einer fiktiven Einheit zugeordneten Zinsspanne der Kreditinstitute (unterstellte Bankgebühr) von 66 780 Mill. EUR. Bruttowertschöpfung und Nettobetriebsüberschuss entsprechend vermindert.

Herstellungspreisen - Inländische Produktion

EUR

Produktionsbereiche										Lfd. Nr.
DL des Grund- stücks- und Wohnungs- wesens	DL der Vermietung bewegl. Sachen (oh. Personal)	DL der Datenver- arbeitung und von Daten- banken	For- schungs- und Ent- wicklungs- leistungen	Unter- nehmens- bezogene DL	DL der öffentl. Verwal- tung, Ver- teidigung, Sozialvers.	Erziehungs- und Unter- richts-DL	DL des Gesund- heits-, Veterinär- u. Sozial- wesens	Abwasser-, Abfallbe- seitig.- u. sonst. Ent- sorg.leist.	DL von Interessen- vertre- tungen, Kirchen u.ä.	
70	71	72	73	74	75	80	85	90	91	
47	48	49	50	51	52	53	54	55	56	
703	5	11	5	46	439	83	151	183	13	1
-	-	-	-	-	1	-	-	-	1	2
-	-	-	-	-	1	-	13	-	-	3
-	-	-	-	-	16	1	1	-	-	4
1	-	1	1	16	25	15	21	-	3	5
-	-	-	-	-	-	-	-	-	-	6
-	-	-	-	-	-	-	-	-	-	7
-	-	-	-	-	190	1	5	54	-	8
-	-	-	-	31	686	192	2 776	-	65	9
-	-	-	-	-	4	-	-	-	-	10
2	2	5	4	16	22	11	133	-	7	11
-	-	-	-	2	3	-	78	1	-	12
-	-	-	-	1	29	-	-	4	-	13
322	4	7	4	65	286	191	55	95	4	14
3	11	37	16	437	248	117	173	20	19	15
766	37	127	123	3 217	1 550	980	536	152	140	16
22	21	31	24	218	325	136	214	25	27	17
-	-	2	24	263	135	63	1 332	6	6	18
15	-	13	17	214	284	48	187	127	8	19
-	-	-	18	52	116	27	90	2	1	20
2	-	-	1	92	34	2	-	11	-	21
146	6	24	24	83	507	75	190	688	22	22
452	-	3	16	17	1 043	17	123	183	-	23
17	17	494	76	125	186	84	398	245	31	24
52	7	70	140	74	359	58	143	37	3	25
-	-	9	9	38	6	7	108	-	-	26
-	-	-	138	61	46	26	3 773	-	2	27
-	-	-	-	-	38	-	-	-	-	28
-	-	-	-	-	102	-	-	-	-	29
1	1	3	12	46	24	106	114	1	81	30
-	-	-	-	94	-	-	-	332	-	31
510	61	132	169	687	1 481	992	1 395	31	92	32
17	3	18	11	151	138	165	269	21	18	33
18 587	121	248	103	1 856	2 044	1 295	2 523	1 248	377	34
23	807	45	26	341	441	76	166	301	8	35
153	41	396	224	749	1 531	547	3 573	827	125	36
27	9	23	79	288	421	220	575	55	37	37
18	11	66	46	707	881	66	170	37	133	38
28	3	38	37	315	803	2 159	308	72	116	39
-	-	-	-	5	43	2	6	1	-	40
-	23	77	63	642	980	14	62	17	37	41
-	-	3	7	42	54	1	3	3	4	42
682	65	232	105	2 059	2 502	168	1 029	267	412	43
1 705	208	154	28	1 182	676	175	471	120	30	44
74	502	38	17	254	354	327	298	176	194	45
-	69	-	-	-	104	-	-	-	-	46
5 771	510	416	306	9 437	1 585	538	5 443	397	244	47
43	9 938	220	165	621	611	271	1 286	1 089	110	48
130	68	4 632	1 071	1 636	2 464	642	1 048	804	104	49
-	-	-	617	-	1 518	248	78	45	-	50
26 470	1 246	1 019	1 260	26 205	3 782	732	6 912	4 002	452	51
2 432	28	32	173	662	456	112	1 651	171	224	52
-	-	22	1 572	74	303	819	108	5	101	53
-	-	-	-	-	3	-	1 092	-	223	54
1 043	14	47	44	226	897	203	787	433	41	55
25	9	42	81	540	241	115	424	106	1 167	56
-	-	-	2	6 944	1 019	235	239	-	132	57
133	53	167	57	2 382	268	8	515	303	31	58
-	-	-	-	-	-	-	-	-	-	59
60 375	13 900	8 904	6 915	63 213	32 305	12 370	41 045	12 697	4 845	60
1 971	72	2 537	945	7 211	5 289	1 445	6 212	1 723	183	61
3 609	210	138	516	1 084	5 591	1 792	5 802	153	467	62
65 955	14 182	11 579	8 376	71 508	43 185	15 607	53 059	14 573	5 495	63
5 189	267	259	- 401	674	- 557	- 1 797	- 5 154	- 488	- 426	64
12 051	2 108	13 317	6 334	72 664	98 439	71 672	86 135	4 889	14 838	65
70 981	14 829	1 857	1 318	20 829	17 503	7 276	12 392	6 764	683	66
149 504	17 652	17 403	134	76 858	-	83	19 666	1 566	- 29	67
237 725	34 856	32 836	7 385	171 025	115 385	77 234	113 039	12 731	15 066	68
303 680	49 038	44 415	15 761	242 533	158 570	92 841	166 098	27 304	20 561	69

1.3 Input-Output-Tabelle 1999 zu Mill.

Lfd. Nr.	CPA ¹⁾	Verwendung Aufkommen	Input der Produktionsbereiche			
			Kultur, Sport- u. Unter- haltungs-DL	Sonstige Dienst- leistungen	DL privater Haushalte	zu- sammen
		CPA ¹⁾	92	93	95	
		Lfd. Nr.	57	58	59	60
Output nach Gütergruppen (Zeile 1 bis 59):						
1	01	Erzeugnisse der Landwirtschaft und Jagd	76	10	-	27 875
2	02	Forstwirtschaftliche Erzeugnisse und DL	-	-	-	1 295
3	05	Fische und Fischereierzeugnisse	1	-	-	222
4	10	Kohle und Torf	-	-	-	3 841
5	11	Erdöl, Erdgas, DL für Erdöl-, Erdgasgewinnung	5	1	-	833
6	12	Uran- und Thoriumerze	-	-	-	-
7	13	Erze	-	-	-	4
8	14	Steine und Erden, sonstige Bergbauerzeugnisse	-	-	-	4 734
9	15	Nahrungs- und Futtermittel, Getränke	66	14	-	32 430
10	16	Tabakerzeugnisse	-	-	-	251
11	17	Textilien	10	1	-	4 987
12	18	Bekleidung	123	4	-	354
13	19	Leder und Lederwaren	-	-	-	658
14	20	Holz; Holz-, Kork-, Flechtwaren (ohne Möbel)	25	582	-	16 971
15	21	Papier, Pappe und Waren daraus	37	13	-	14 037
16	22	Verlags- und Druckerz., bespielte Ton-, Bild- und Datenträger	521	48	-	28 752
17	23	Kokereierzeugnisse, Mineralölerzeugnisse, Spalt- und Brutstoffe	87	35	-	11 503
18	24	Chemische Erzeugnisse	23	139	-	25 353
19	25	Gummi- und Kunststoffwaren	9	8	-	29 548
20	26	Glas, Keramik, bearbeitete Steine und Erden	-	88	-	29 881
21	27	Metalle und Halbzeug daraus	-	-	-	28 538
22	28	Metallerzeugnisse	25	7	-	54 844
23	29	Maschinen	2	30	-	31 735
24	30	Büromaschinen, Datenverarbeitungsgeräte und -einrichtungen	53	12	-	3 374
25	31	Geräte der Elektrizitätserzeugung, -verteilung u.ä.	21	3	-	40 029
26	32	Nachtechn., Rundf.- und Fernsehgeräte, elektron. Bauelemente	23	-	-	5 087
27	33	Medizin-, mess-, regelungstechn., optische Erzeugnisse; Uhren	43	-	-	7 612
28	34	Kraftwagen und Kraftwagenteile	-	-	-	46 499
29	35	Sonstige Fahrzeuge (Wasser-, Schienen-, Luftfahrzeuge u.ä.)	-	-	-	894
30	36	Möbel, Schmuck, Musikinstrumente, Sportgeräte, Spielwaren u.ä.	33	3	-	4 211
31	37	Sekundärrohstoffe	-	-	-	1 694
32	40	Energie (Strom, Gas) und DL der Energieversorgung	242	320	-	34 076
33	41	Wasser und DL der Wasserversorgung	86	240	-	4 574
34	45	Bauarbeiten	483	213	-	45 640
35	50	Handelsleist. mit Kfz; Rep. an Kfz; Tankleistungen	114	23	-	15 353
36	51	Handelsvermittlungs- und Großhandelsleistungen	289	86	-	73 594
37	52	Einzelhandelsleistungen; Rep. an Gebrauchsgütern	216	147	-	9 165
38	55	Beherbergungs- und Gaststätten-DL	466	55	-	8 221
39	60	Landverkehrs- und Transportleistungen in Rohrfernleitungen	131	38	-	20 808
40	61	Schifffahrtsleistungen	-	2	-	1 642
41	62	Luftfahrtleistungen	237	34	-	6 213
42	63	DL bezüglich Hilfs- und Nebentätigkeiten für den Verkehr	21	5	-	44 883
43	64	Nachrichtenübermittlungs-DL	1 603	121	-	38 755
44	65	DL der Kreditinstitute	173	194	-	89 916
45	66	DL der Versicherungen (ohne Sozialversicherung)	93	41	-	18 573
46	67	DL des Kredit- und Versicherungshilfsgewerbes	-	-	-	19 346
47	70	DL des Grundstücks- und Wohnungswesens	717	322	-	97 685
48	71	DL der Vermietung beweglicher Sachen (ohne Personal)	490	241	-	43 111
49	72	DL der Datenverarbeitung und von Datenbanken	303	42	-	24 990
50	73	Forschungs- und Entwicklungsleistungen	-	-	-	3 366
51	74	Unternehmensbezogene DL	1 024	508	-	212 401
52	75	DL der öffentlichen Verwaltung, Verteidigung, Sozialversicherung	98	18	-	15 018
53	80	Erziehungs- und Unterrichts-DL	21	-	-	3 233
54	85	DL des Gesundheits-, Veterinär- und Sozialwesens	-	-	-	2 825
55	90	Abwasser-, Abfallbeseitigungs- u. sonst. Entsorgungsleistungen	216	38	-	12 995
56	91	DL von Interessenvertretungen, Kirchen u.ä.	69	80	-	6 919
57	92	Kultur-, Sport- und Unterhaltungs-DL	9 089	14	-	21 898
58	93	Sonstige DL	482	3 422	-	13 349
59	95	DL privater Haushalte	-	-	-	-
60		Vorl. der Produktionsbereiche (Sp. 1 bis Sp. 59) bzw. letzte Verwen- dung von Gütern (Sp. 61 bis Sp. 68) aus inländischer Produktion	17 846	7 202	-	1 346 595
61		Vorl. der Produktionsbereiche (Sp. 1 bis Sp. 59) bzw. letzte Verwen- dung von Gütern (Sp. 61 bis Sp. 68) aus Importen	4 649	544	-	288 443
62		Gütersteuern abzüglich Gütersubventionen	1 628	149	-	43 092
63		Vorl. der Produktionsbereiche (Sp. 1 bis Sp. 59) bzw. letzte Verwen- dung von Gütern (Sp. 61 bis Sp. 68) zu Anschaffungspreisen	24 123	7 895	-	1 678 130
64		Sonstige Produktionsabgaben abzüglich sonstige Subventionen	- 586	479	-	9 050
65		Arbeitnehmerentgelt im Inland	16 023	5 246	2 520	1 058 710
66		Abschreibungen	6 853	1 123	-	291 440
67		Nettobetriebsüberschuss	14 322	18 600	-	417 200
68		Bruttowertschöpfung	36 612	25 448	2 520	1 776 400
69		Produktionswert	60 735	33 343	2 520	3 454 530

1) Statistische Güterklassifikation in Verbindung mit den Wirtschaftszweigen in der Europäischen Gemeinschaft.

Herstellungspreisen - Inländische Produktion

EUR

Letzte Verwendung von Gütern								Gesamte Verwendung von Gütern	Lfd. Nr.
Konsum- ausgaben privater Haushalte im Inland	Konsum- ausgaben privater Organisa- tionen ohne Erwerbszweck	Konsum- aus- gaben des Staates	Anlageinvestitionen		Vorrats- verände- rungen und Netto- zugang an Wertsachen	Exporte	zusammen		
			Aus- rüstungen und sonstige Anlagen	Bauten					
61	62	63	64	65	66	67	68	69	
8 956	-	18	- 50	2 927	- 372	3 293	14 772	42 647	1
546	-	-	-	-	- 42	292	796	2 091	2
32	-	-	-	-	5	161	198	420	3
369	-	-	-	-	- 61	183	491	4 332	4
1 081	-	21	40	-	- 574	93	661	1 494	5
-	-	-	-	-	-	-	-	-	6
-	-	-	-	-	-	-	-	4	7
42	-	-	-	-	42	698	782	5 516	8
72 346	-	593	-	-	- 1 107	16 843	88 675	121 105	9
3 781	-	-	-	-	- 662	1 288	4 407	4 658	10
2 886	-	150	161	-	- 537	7 544	10 204	15 191	11
8 001	-	106	6	-	- 152	2 068	10 029	10 383	12
1 394	-	11	-	-	25	1 274	2 704	3 362	13
642	-	70	175	2 232	- 157	2 523	5 485	22 456	14
2 088	-	6	-	-	- 609	10 040	11 525	25 562	15
16 577	-	-	1 016	-	- 1 018	5 734	22 309	51 061	16
5 704	-	106	-	-	797	2 817	9 424	20 927	17
7 196	-	4 458	-	-	1 502	57 949	71 105	96 458	18
2 483	-	-	184	264	- 275	15 332	17 988	47 536	19
2 446	-	-	97	297	- 577	6 053	8 316	38 197	20
-	-	-	183	770	- 4 077	23 095	19 971	48 509	21
2 575	-	6	4 123	7 105	165	15 526	29 500	84 344	22
4 831	-	41	35 198	1 641	- 413	68 643	109 941	141 676	23
261	-	-	2 952	-	- 246	4 084	7 051	10 425	24
542	-	26	7 031	686	2 266	21 388	31 939	71 968	25
1 118	-	6	7 285	-	- 226	15 798	23 981	29 068	26
2 049	-	1 737	7 216	-	- 1 404	15 050	24 648	32 260	27
30 134	-	-	14 555	-	568	90 107	135 364	181 863	28
767	-	540	4 319	89	2 820	14 317	22 852	23 746	29
13 652	-	140	5 196	83	- 181	6 904	25 794	30 005	30
-	-	-	-	-	-	-	-	1 694	31
21 095	-	200	-	-	- 4	593	21 884	55 960	32
4 447	-	25	-	-	-	-	4 472	9 046	33
3 439	-	794	-	178 034	-	85	182 352	227 992	34
34 014	-	-	4 869	-	-	1 447	40 330	55 683	35
31 588	-	1 782	8 367	-	-	28 169	69 906	143 500	36
118 136	-	9 145	1 296	-	-	81	128 658	137 823	37
46 131	-	311	-	-	-	2 101	48 543	56 764	38
22 399	-	151	3 353	13	300	10 886	37 102	57 910	39
357	-	-	-	-	-	6 991	7 348	8 990	40
6 564	-	27	-	-	-	3 609	10 200	16 413	41
7 637	-	2 510	-	-	801	4 927	15 875	60 758	42
22 394	-	207	-	-	-	1 798	24 399	63 154	43
8 422	-	-	-	-	-	122	8 544	98 460	44
33 379	-	314	-	-	-	2 636	36 329	54 902	45
488	-	-	-	-	-	984	1 472	20 818	46
198 313	-	3 261	-	3 840	-	581	205 995	303 680	47
5 030	-	153	-	-	-	744	5 927	49 038	48
73	-	-	15 763	-	-	3 589	19 425	44 415	49
-	2 510	5 950	-	-	-	3 935	12 395	15 761	50
7 318	-	614	743	12 816	-	8 641	30 132	242 533	51
3 714	-	138 060	-	1 424	-	354	143 552	158 570	52
9 998	8 840	70 770	-	-	-	-	89 608	92 841	53
34 876	12 780	115 617	-	-	-	-	163 273	166 098	54
12 456	-	406	-	-	-	1 447	14 309	27 304	55
2 150	10 920	572	-	-	-	-	13 642	20 561	56
21 019	2 620	11 903	2 709	-	-	586	38 837	60 735	57
19 914	-	51	-	-	-	29	19 994	33 343	58
2 520	-	-	-	-	-	-	2 520	2 520	59
870 370	37 670	370 858	126 787	212 221	- 3 403	493 432	2 107 935	3 454 530	60
96 545	-	3 412	50 696	5 146	3 641	71 377	230 817	519 260	61
124 315	-	3 900	3 717	27 823	2	- 649	159 108	202 200	62
1 091 230	37 670	378 170	181 200	245 190	240	564 160	2 497 860	4 175 990	63
									64
									65
									66
									67
									68
									69

2 Auswertungstabellen

2.1 Input-Koeffizienten der Input-Output-Tabelle 1999 zu Herstellungspreisen - Inländische Produktion und Importe -

2.1 Input-Koeffizienten der Input-Output-Tabelle 1999
in % des Produk

Lfd. Nr.	CPA ¹⁾	Verwendung Aufkommen	Input der Pro				
			Erzg. v. Produkten der Landwirtschaft und Jagd	Erzg. v. Produkten der Forstwirtschaft	Erzg. v. Produkten der Fischerei und Fischzucht	Gew. v. Kohle und Torf	Gew. v. Erdöl, Erdgas, Erbring. diesbez. DL
		CPA ¹⁾ Lfd.Nr.	01	02	05	10	11
			1	2	3	4	5
Output nach Gütergruppen (Zeile 1 bis 59):							
1	01	Erzeugnisse der Landwirtschaft und Jagd	2,7	2,0	0,2	0,4	-
2	02	Forstwirtschaftliche Erzeugnisse und DL	0,1	5,8	-	0,0	0,1
3	05	Fische und Fischereierzeugnisse	-	-	8,1	-	-
4	10	Kohle und Torf	0,2	-	-	9,9	-
5	11	Erdöl, Erdgas, DL für Erdöl-, Erdgasgewinnung	0,1	-	-	-	8,1
6	12	Uran- und Thoriumerze	-	-	-	-	-
7	13	Erze	-	-	-	-	-
8	14	Steine und Erden, sonstige Bergbauerzeugnisse	0,7	0,1	0,5	2,3	-
9	15	Nahrungs- und Futtermittel, Getränke	8,2	0,2	-	0,1	-
10	16	Tabakerzeugnisse	-	-	-	-	-
11	17	Textilien	0,1	0,1	7,9	-	-
12	18	Bekleidung	0,0	0,0	-	0,1	-
13	19	Leder und Lederwaren	0,0	0,0	-	0,1	-
14	20	Holz; Holz-, Kork-, Flechtwaren (ohne Möbel)	0,2	0,1	0,2	0,4	-
15	21	Papier, Pappe und Waren daraus	0,1	0,1	0,2	0,1	-
16	22	Verlags- und Druckerkz., bespielte Ton-, Bild- und Datenträger	0,1	0,6	0,5	0,5	-
17	23	Kokereierzeugnisse, Mineralölerzeugnisse, Spalt- und Brutstoffe	1,0	1,9	1,2	0,3	-
18	24	Chemische Erzeugnisse	6,1	1,7	0,2	0,7	0,4
19	25	Gummi- und Kunststoffwaren	0,4	0,7	0,2	0,4	0,1
20	26	Glas, Keramik, bearbeitete Steine und Erden	1,1	1,1	-	0,2	-
21	27	Metalle und Halbzeug daraus	0,1	0,2	-	1,5	0,6
22	28	Metallerzeugnisse	0,7	1,1	1,9	8,3	0,6
23	29	Maschinen	1,8	2,8	0,2	12,8	2,1
24	30	Büromaschinen, Datenverarbeitungsgeräte und -einrichtungen	0,0	0,0	-	0,3	-
25	31	Geräte der Elektrizitätserzeugung, -verteilung u.ä.	0,2	-	-	0,6	0,1
26	32	Nachrechn., Rundf.- und Fernsehgeräte, elektron. Bauelemente	-	-	-	-	-
27	33	Medizin-, mess-, regelungstechn., optische Erzeugnisse; Uhren	0,0	-	-	0,0	0,1
28	34	Kraftwagen und Kraftwagenteile	0,2	0,4	-	-	0,1
29	35	Sonstige Fahrzeuge (Wasser-, Schienen-, Luftfahrzeuge u.ä.)	-	-	2,1	-	-
30	36	Möbel, Schmuck, Musikinstrumente, Sportgeräte, Spielwaren u.ä.	0,0	-	-	0,0	-
31	37	Sekundärrohstoffe	-	-	-	-	-
32	40	Energie (Strom, Gas) und DL der Energieversorgung	1,5	0,9	1,4	10,4	1,7
33	41	Wasser und DL der Wasserversorgung	0,9	0,0	0,2	0,8	-
34	45	Bauarbeiten	0,8	2,0	1,4	6,4	0,1
35	50	Handelsleist. mit Kfz; Rep. an Kfz; Tankleistungen	0,7	0,6	0,5	0,1	0,1
36	51	Handelsvermittlungs- und Großhandelsleistungen	5,4	4,3	3,3	4,3	0,9
37	52	Einzelhandelsleistungen; Rep. an Gebrauchsgütern	0,2	0,2	1,2	0,3	-
38	55	Beherbergungs- und Gaststätten-DL	0,0	0,1	0,2	0,3	0,1
39	60	Landverkehrs- und Transportleistungen in Rohrfernleitungen	1,3	2,5	0,2	1,9	0,2
40	61	Schifffahrtsleistungen	0,2	0,0	8,1	0,8	0,1
41	62	Luftfahrtleistungen	0,0	0,1	0,2	0,2	1,2
42	63	DL bezüglich Hilfs- und Nebentätigkeiten für den Verkehr	0,1	0,2	0,7	-	-
43	64	Nachrichtenübermittlungs-DL	0,2	0,5	0,2	1,0	0,9
44	65	DL der Kreditinstitute	0,2	0,3	0,2	0,6	0,1
45	66	DL der Versicherungen (ohne Sozialversicherung)	0,5	0,5	0,2	0,2	0,2
46	67	DL des Kredit- und Versicherungshilfsgewerbes	-	-	-	-	-
47	70	DL des Grundstücks- und Wohnungswesens	0,1	0,5	0,2	4,2	0,8
48	71	DL der Vermietung beweglicher Sachen (ohne Personal)	5,2	2,6	0,5	2,6	4,1
49	72	DL der Datenverarbeitung und von Datenbanken	0,0	0,2	0,2	0,2	0,2
50	73	Forschungs- und Entwicklungsleistungen	-	-	-	-	-
51	74	Unternehmensbezogene DL	3,3	3,3	0,5	5,8	8,1
52	75	DL der öffentlichen Verwaltung, Verteidigung, Sozialversicherung	0,2	1,2	0,2	1,2	0,3
53	80	Erziehungs- und Unterrichts-DL	-	-	-	-	-
54	85	DL des Gesundheits-, Veterinär- und Sozialwesens	3,5	1,3	-	-	-
55	90	Abwasser-, Abfallbeseitigungs- u. sonst. Entsorgungsleistungen	0,5	0,3	0,2	1,8	-
56	91	DL von Interessenvertretungen, Kirchen u.ä.	0,1	0,3	0,2	0,6	-
57	92	Kultur-, Sport- und Unterhaltungs-DL	-	-	-	-	-
58	93	Sonstige DL	0,1	0,1	0,2	0,5	2,2
59	95	DL privater Haushalte	-	-	-	-	-
60		Vorleistungen der Produktionsbereiche	49,0	41,3	44,3	83,7	33,7
61		Gütersteuern abzüglich Gütersubventionen	2,7	2,2	1,0	0,7	1,1
62		Vorleistungen der Produktionsbereiche zu Anschaffungspreisen	51,8	43,5	45,2	84,4	34,8
63		Sonstige Produktionsabgaben abzüglich sonstige Subventionen	- 3,5	- 5,7	2,4	- 105,7	1,4
64		Arbeitnehmerentgelt im Inland	19,9	46,4	14,3	87,9	20,5
65		Abschreibungen	16,8	15,3	57,1	20,4	23,4
66		Nettobetriebsüberschuss	15,0	0,5	- 19,0	13,0	19,9
67		Bruttowertschöpfung	48,2	56,5	54,8	15,6	65,2
68		Produktionswert	100	100	100	100	100

1) Statistische Güterklassifikation in Verbindung mit den Wirtschaftszweigen in der Europäischen Gemeinschaft.

zu Herstellungspreisen - Inländische Produktion und Importe
tionswertes

duktionsbereiche										Lfd. Nr.
Gew. v. Uran- und Thorium- erzen	Gew. v. Erzen ²⁾	Gew. v. Steinen und Erden, sonst. Bergbauerz. ²⁾	H.v. Nahrungs-, Futter- mitteln und Getränken	H.v. Tabak- waren	H.v. Textilien	H.v. Bekleidung	H.v. Leder und Leder- waren	H.v. Holz und Holz- erzeug- nissen	H.v. Papier, Pappe und Waren daraus	
12	13	14	15	16	17	18	19	20	21	
6	7	8	9	10	11	12	13	14	15	
-	.	-	25,8	14,3	3,0	0,2	0,1	-	-	1
-	.	0,2	-	-	-	-	-	5,2	1,3	2
-	.	-	0,3	-	-	-	-	-	-	3
-	.	0,4	0,0	0,0	0,0	-	0,0	0,0	0,2	4
-	.	0,2	0,2	0,0	0,3	0,0	0,1	0,1	0,8	5
-	.	-	-	-	-	-	-	-	-	6
-	.	-	-	-	-	-	-	-	-	7
-	.	2,1	0,1	-	0,0	-	-	0,0	0,2	8
-	.	-	15,5	0,0	0,0	-	-	0,0	0,0	9
-	.	-	-	4,3	-	-	-	-	-	10
-	.	-	0,0	0,0	21,9	30,8	2,6	0,1	0,1	11
-	.	0,0	0,0	-	0,0	19,6	-	-	-	12
-	.	0,1	-	-	0,0	0,1	32,6	-	-	13
-	.	0,2	0,1	0,5	0,1	0,0	0,1	27,1	0,5	14
-	.	2,5	1,9	7,8	1,2	0,8	3,2	0,3	25,9	15
-	.	0,3	0,3	0,8	0,7	1,3	0,5	0,4	1,4	16
-	.	0,6	0,2	0,1	0,1	0,1	0,1	0,2	0,2	17
-	.	4,1	0,5	0,6	14,9	1,4	8,5	4,0	6,2	18
-	.	0,2	1,3	0,4	0,6	0,5	0,3	0,4	2,0	19
-	.	0,3	0,6	-	0,8	0,0	0,1	1,9	0,2	20
-	.	0,3	0,0	0,1	0,0	0,0	-	0,1	0,4	21
-	.	1,6	1,2	0,0	0,2	0,6	1,1	1,2	0,6	22
-	.	2,0	0,6	0,5	1,9	0,2	0,2	0,4	1,1	23
-	.	0,1	0,1	0,0	0,1	0,1	0,1	0,1	0,1	24
-	.	0,2	0,0	0,0	0,1	0,1	-	0,0	0,1	25
-	.	-	-	-	-	-	-	-	0,0	26
-	.	0,2	0,0	-	0,0	0,0	-	0,0	0,0	27
-	.	0,0	0,0	-	0,0	0,0	-	-	-	28
-	.	0,0	-	-	-	-	-	-	-	29
-	.	0,0	0,0	-	0,0	0,7	-	0,0	0,0	30
-	.	-	-	-	0,1	-	-	0,0	1,0	31
-	.	2,6	1,4	0,5	3,2	1,1	1,1	1,5	3,2	32
-	.	0,5	0,3	0,2	0,2	0,1	0,1	0,0	0,5	33
-	.	5,9	0,4	0,2	0,6	0,4	0,3	0,4	0,5	34
-	.	0,7	0,2	0,2	0,1	0,1	0,1	0,4	0,2	35
-	.	2,4	5,3	2,0	4,2	6,0	8,1	4,2	2,9	36
-	.	0,3	0,7	0,4	0,4	1,7	2,2	0,7	0,5	37
-	.	0,1	0,1	0,1	0,2	0,1	0,1	0,1	0,1	38
-	.	0,9	1,4	2,0	1,5	0,8	1,2	3,2	2,4	39
-	.	0,6	0,1	0,0	0,1	0,1	0,1	0,0	0,2	40
-	.	0,4	0,1	0,5	0,3	0,1	0,1	0,3	0,3	41
-	.	0,1	1,5	-	0,3	0,0	0,1	0,6	0,1	42
-	.	0,7	0,4	0,2	0,5	0,4	0,2	0,4	0,6	43
-	.	0,4	0,2	0,1	0,2	0,1	0,1	0,2	0,3	44
-	.	0,6	0,2	0,2	0,1	0,1	0,1	0,4	0,4	45
-	.	-	0,0	-	-	-	-	-	0,0	46
-	.	4,5	1,6	1,4	0,7	0,7	0,5	1,4	1,6	47
-	.	8,6	0,9	0,4	0,2	0,2	0,3	1,4	1,7	48
-	.	0,2	0,1	0,3	0,1	0,1	0,2	0,2	0,3	49
-	.	-	-	-	-	-	-	0,0	-	50
-	.	10,6	7,8	21,4	5,3	3,4	5,2	7,0	4,6	51
-	.	0,9	0,3	0,5	0,2	0,2	0,3	0,3	0,4	52
-	.	-	-	-	-	-	-	-	-	53
-	.	-	-	-	-	-	-	-	-	54
-	.	2,5	0,6	0,1	0,2	0,1	0,3	0,5	2,0	55
-	.	0,2	0,1	0,1	0,1	0,1	0,1	0,1	0,1	56
-	.	-	0,2	2,6	0,0	-	-	-	-	57
-	.	0,4	0,1	0,0	0,1	0,0	0,1	0,4	0,1	58
-	.	-	-	-	-	-	-	-	-	59
-	.	59,7	72,7	62,7	64,7	72,9	70,8	65,0	65,3	60
-	.	0,7	0,2	- 1,4	0,3	0,9	0,6	0,5	0,5	61
-	.	60,5	72,9	61,3	65,0	73,7	71,4	65,5	65,8	62
-	.	1,5	0,4	5,0	0,7	0,8	0,6	0,5	0,8	63
-	.	21,6	16,7	13,0	25,5	19,6	21,6	21,3	23,0	64
-	.	8,7	4,4	3,9	8,1	2,0	4,7	3,7	6,1	65
-	.	7,8	5,6	16,8	0,7	3,8	1,7	9,0	4,3	66
-	.	39,5	27,1	38,7	35,0	26,3	28,6	34,5	34,2	67
-	.	100	100	100	100	100	100	100	100	68

2) Die Gewinnung von Erzen ist im Produktionsbereich Gewinnung von Steinen und Erden, sonstigen Bergbauerzeugnissen enthalten.

2.1 Input-Koeffizienten der Input-Output-Tabelle 1999
in % des Produk

Lfd. Nr.	CPA ¹⁾	Verwendung	Input der Pro				
			H.v. Verlags- und Druckerz., besp. Ton-, Bild- und Datenträgern	H.v. Kokerei-erz., Spalt- und Brutstoffen	H.v. chemischen Erzeugnissen	H.v. Gummi- und Kunststoffwaren	H.v. Glas, Keramik, Verarb. v. Steinen und Erden
		Aufkommen					
		CPA ¹⁾	22	23	24	25	26
		Lfd.Nr.	16	17	18	19	20
Output nach Gütergruppen (Zeile 1 bis 59):							
1	01	Erzeugnisse der Landwirtschaft und Jagd	-	-	0,0	0,7	-
2	02	Forstwirtschaftliche Erzeugnisse und DL	-	-	0,0	-	0,0
3	05	Fische und Fischereierzeugnisse	-	-	-	-	-
4	10	Kohle und Torf	-	1,7	0,1	0,0	0,5
5	11	Erdöl, Erdgas, DL für Erdöl-, Erdgasgewinnung	0,0	51,0	0,4	0,1	0,6
6	12	Uran- und Thoriumerze	-	-	-	-	-
7	13	Erze	-	-	0,0	-	0,0
8	14	Steine und Erden, sonstige Bergbauerzeugnisse	-	0,0	0,1	0,0	6,2
9	15	Nahrungs- und Futtermittel, Getränke	0,0	0,0	2,4	0,0	-
10	16	Tabakerzeugnisse	-	-	-	-	-
11	17	Textilien	0,0	0,0	0,1	0,8	0,0
12	18	Bekleidung	-	-	0,0	-	-
13	19	Leder und Lederwaren	-	0,0	0,0	-	0,0
14	20	Holz; Holz-, Kork-, Flechtwaren (ohne Möbel)	0,0	-	0,2	0,1	0,1
15	21	Papier, Pappe und Waren daraus	6,6	-	2,0	0,6	0,6
16	22	Verlags- und Druckerz., bespielte Ton-, Bild- und Datenträger	17,5	0,2	0,4	0,3	0,2
17	23	Kokerei-erzeugnisse, Mineralölerzeugnisse, Spalt- und Brutstoffe	0,1	16,9	2,7	0,1	0,6
18	24	Chemische Erzeugnisse	2,5	1,5	22,2	23,5	2,5
19	25	Gummi- und Kunststoffwaren	0,1	0,2	1,6	9,1	0,7
20	26	Glas, Keramik, bearbeitete Steine und Erden	0,0	0,0	0,7	0,6	12,2
21	27	Metalle und Halbzeug daraus	0,0	0,0	1,0	0,5	0,1
22	28	Metallerzeugnisse	0,1	1,0	2,4	0,8	0,4
23	29	Maschinen	0,4	0,5	1,2	1,8	1,0
24	30	Büromaschinen, Datenverarbeitungsgeräte und -einrichtungen	0,1	0,1	0,2	0,2	0,1
25	31	Geräte der Elektrizitätserzeugung, -verteilung u.ä.	0,0	0,1	0,3	0,1	0,0
26	32	Nachrichtn., Rundf. - und Fernsehgeräte, elektron. Bauelemente	0,0	-	-	0,0	-
27	33	Medizin-, mess-, regelungstechn., optische Erzeugnisse; Uhren	0,0	0,2	0,3	0,1	0,1
28	34	Kraftwagen und Kraftwagenteile	-	-	0,0	0,1	-
29	35	Sonstige Fahrzeuge (Wasser-, Schienen-, Luftfahrzeuge u.ä.)	-	-	-	0,0	-
30	36	Möbel, Schmuck, Musikinstrumente, Sportgeräte, Spielwaren u.ä.	0,0	0,0	0,0	0,0	0,0
31	37	Sekundärrohstoffe	-	-	0,0	0,2	0,2
32	40	Energie (Strom, Gas) und DL der Energieversorgung	1,0	1,1	2,4	2,3	3,3
33	41	Wasser und DL der Wasserversorgung	0,1	0,2	0,4	0,1	0,2
34	45	Bauarbeiten	0,5	0,6	0,7	0,4	1,6
35	50	Handelsleist. mit Kfz; Rep. an Kfz; Tankleistungen	0,2	0,2	0,1	0,1	0,4
36	51	Handelsvermittlungs- und Großhandelsleistungen	1,6	1,1	1,7	1,7	5,3
37	52	Einzelhandelsleistungen; Rep. an Gebrauchsgütern	0,2	0,1	0,4	0,2	0,3
38	55	Beherbergungs- und Gaststätten-DL	0,4	0,1	0,2	0,2	0,1
39	60	Landverkehrs- und Transportleistungen in Rohrfernleitungen	0,6	1,3	1,0	1,1	3,3
40	61	Schifffahrtsleistungen	0,0	0,3	0,2	0,1	0,4
41	62	Luftfahrtsleistungen	0,3	0,2	0,3	0,2	0,2
42	63	DL bezüglich Hilfs- und Nebentätigkeiten für den Verkehr	0,0	-	0,6	0,7	0,9
43	64	Nachrichtenübermittlungs-DL	3,2	0,7	0,9	0,8	0,8
44	65	DL der Kreditinstitute	0,3	0,6	0,2	0,3	0,3
45	66	DL der Versicherungen (ohne Sozialversicherung)	0,4	0,3	0,5	0,3	0,3
46	67	DL des Kredit- und Versicherungshilfsgewerbes	-	-	0,1	-	-
47	70	DL des Grundstücks- und Wohnungswesens	2,4	1,4	1,3	1,2	1,6
48	71	DL der Vermietung beweglicher Sachen (ohne Personal)	3,0	0,7	1,3	1,2	2,4
49	72	DL der Datenverarbeitung und von Datenbanken	1,6	0,4	0,5	0,3	0,4
50	73	Forschungs- und Entwicklungsleistungen	-	-	2,7	0,6	0,2
51	74	Unternehmensbezogene DL	6,3	4,0	11,2	6,3	8,1
52	75	DL der öffentlichen Verwaltung, Verteidigung, Sozialversicherung	0,2	0,3	0,5	0,3	0,5
53	80	Erziehungs- und Unterrichts-DL	-	-	-	-	-
54	85	DL des Gesundheits-, Veterinär- und Sozialwesens	-	-	-	-	-
55	90	Abwasser-, Abfallbeseitigungs- u. sonst. Entsorgungsleistungen	0,1	0,1	1,2	0,2	0,6
56	91	DL von Interessenvertretungen, Kirchen u.ä.	0,2	0,2	0,1	0,1	0,1
57	92	Kultur-, Sport- und Unterhaltungs-DL	4,7	-	0,1	-	-
58	93	Sonstige DL	0,4	0,2	0,1	0,1	0,1
59	95	DL privater Haushalte	-	-	-	-	-
60		Vorleistungen der Produktionsbereiche	55,1	87,5	67,1	58,3	57,6
61		Gütersteuern abzüglich Gütersubventionen	0,4	0,1	0,6	0,3	0,7
62		Vorleistungen der Produktionsbereiche zu Anschaffungspreisen	55,5	87,6	67,7	58,6	58,3
63		Sonstige Produktionsabgaben abzüglich sonstige Subventionen	1,1	1,0	0,9	0,7	0,9
64		Arbeitnehmerentgelt im Inland	21,5	7,3	24,6	28,2	27,0
65		Abschreibungen	6,4	4,1	5,7	4,8	7,6
66		Nettobetriebsüberschuss	15,6	-	1,0	7,7	6,2
67		Bruttowertschöpfung	44,5	12,4	32,3	41,4	41,7
68		Produktionswert	100	100	100	100	100

1) Statistische Güterklassifikation in Verbindung mit den Wirtschaftszweigen in der Europäischen Gemeinschaft.

zu Herstellungspreisen - Inländische Produktion und Importe
tionswertes

duktionsbereiche										Lfd. Nr.
H.v. Metallen und Halbzeug daraus	H.v. Metall- erzeug- nissen	H.v. Maschinen	H.v. Büro- maschinen, Datenver- arbeitungs- geräten u. -einricht.	H.v. Geräten der Elektrizitäts- erzeugung, -verteilt. u.ä.	H.v. Erzeugn. d. Rundfunk-, Fernseh- u. Nachrichten- technik	H.v. Erzeugn. d. Medizin-, Mess-, Steuer- u. Regelungs- technik	H.v. Kraft- wagen u. Kraft- wagen- teilen	H.v. sonst. Fahrzeugen (Wasser-, Schienen-, Luftfz. u.a.)	H.v. Möbeln, Schmuck, Musikinstr., Sportger., Spielw. u.ä.	
27	28	29	30	31	32	33	34	35	36	
21	22	23	24	25	26	27	28	29	30	
-	-	-	-	-	-	-	-	-	-	1
-	-	-	-	-	-	-	0,0	-	0,1	2
-	-	0,0	-	-	-	-	-	-	0,0	3
0,3	-	0,0	-	0,0	-	-	0,0	0,0	-	4
0,6	0,1	0,1	0,0	0,1	0,0	0,0	0,0	0,1	0,0	5
-	-	-	-	-	-	-	-	-	-	6
4,1	-	-	-	-	-	-	-	-	-	7
0,1	0,0	0,0	-	0,0	-	0,0	0,0	-	0,1	8
0,0	0,0	0,0	0,0	0,0	0,0	0,0	0,0	-	-	9
-	-	-	-	-	-	-	-	-	-	10
0,0	0,1	0,1	0,0	0,1	0,2	0,1	0,2	0,4	2,2	11
0,0	0,0	0,0	-	-	-	0,0	0,0	0,0	0,0	12
0,0	0,0	0,0	-	0,0	-	0,0	0,0	0,0	0,8	13
0,1	0,4	0,3	0,1	0,2	0,2	0,2	0,2	1,6	9,1	14
0,1	0,4	0,4	0,3	0,5	0,7	0,8	0,2	0,1	1,1	15
0,3	0,3	0,4	0,8	0,3	1,0	0,7	0,4	0,3	1,1	16
2,6	0,1	0,1	0,1	0,1	0,1	0,1	0,1	0,1	0,1	17
2,6	1,3	1,6	0,6	1,1	1,9	0,8	1,9	0,9	2,9	18
0,1	1,2	2,1	0,6	1,5	2,6	1,9	5,2	1,2	1,9	19
1,7	0,7	0,3	0,0	0,7	0,7	2,5	0,8	0,1	0,6	20
29,7	13,2	4,4	0,3	4,8	3,7	1,7	5,4	4,2	0,8	21
1,5	16,8	6,8	1,1	2,9	1,9	3,6	5,3	7,5	4,8	22
2,5	2,5	17,2	0,1	1,5	0,4	1,8	2,7	2,8	1,4	23
0,2	0,1	0,2	26,8	0,3	0,7	0,7	0,2	0,0	0,1	24
0,7	0,3	4,3	1,1	26,6	1,4	2,0	4,4	1,2	0,2	25
-	0,0	1,3	9,9	0,4	30,6	4,4	0,1	0,0	0,0	26
0,2	0,3	0,5	0,1	0,5	0,5	7,6	0,3	0,4	0,0	27
0,1	0,1	0,2	0,0	0,0	-	-	30,9	0,1	0,0	28
0,0	0,0	-	-	-	-	-	-	31,8	-	29
0,0	0,1	0,0	0,0	0,0	0,0	0,0	1,3	0,2	11,1	30
1,1	0,0	0,0	-	0,0	-	-	0,0	-	-	31
4,6	1,7	0,7	0,7	0,8	1,0	0,7	0,6	0,7	1,0	32
0,4	0,2	0,1	0,0	0,1	0,2	0,1	0,1	0,1	0,1	33
1,5	0,3	0,3	0,6	0,3	0,3	0,3	0,3	0,2	0,3	34
0,1	0,2	0,2	0,2	0,1	0,1	0,1	1,4	0,0	0,1	35
5,4	4,3	4,0	11,6	2,9	4,6	3,6	1,7	2,0	5,6	36
0,2	0,2	0,2	0,1	0,2	0,4	0,6	0,4	0,3	0,7	37
0,1	0,3	0,2	0,2	0,2	0,1	0,2	0,1	0,1	0,1	38
2,0	1,0	0,7	0,4	0,4	0,5	0,4	0,8	0,4	1,2	39
0,4	0,0	0,2	0,0	0,0	0,1	0,0	0,1	0,0	-	40
0,2	0,2	0,5	1,6	0,2	0,6	1,0	0,2	0,4	0,1	41
0,4	0,3	1,0	0,1	0,1	0,2	0,6	1,6	0,1	0,5	42
0,4	0,9	0,9	2,1	0,7	0,8	0,9	0,4	0,4	0,4	43
0,2	0,3	0,3	0,4	0,2	0,2	0,2	0,2	0,2	0,2	44
0,1	0,1	0,1	0,1	0,1	0,1	0,1	0,1	0,1	0,2	45
0,0	-	-	-	0,4	-	-	-	-	-	46
0,8	1,3	1,4	2,0	1,6	1,1	1,1	1,0	0,6	2,6	47
1,0	0,9	1,0	1,9	1,0	0,6	0,9	0,4	0,4	0,9	48
0,3	0,7	0,5	8,1	0,3	0,2	0,2	0,3	0,5	0,3	49
0,1	0,0	0,0	0,1	0,1	0,0	0,0	0,1	0,0	-	50
4,0	4,2	6,1	4,2	9,6	9,8	11,2	5,1	5,0	8,2	51
0,3	0,2	0,1	0,2	0,2	0,2	0,4	0,1	0,1	0,3	52
-	-	0,0	-	-	0,0	-	0,0	-	-	53
-	-	-	-	-	-	-	-	-	-	54
0,4	0,4	0,1	0,1	0,1	0,0	0,1	0,2	0,1	0,1	55
0,1	0,1	0,1	0,2	0,1	0,1	0,1	0,0	0,1	0,1	56
0,0	-	0,0	-	-	-	-	0,0	-	-	57
0,4	0,1	0,1	0,1	0,1	0,1	0,1	0,0	0,1	0,1	58
-	-	-	-	-	-	-	-	-	-	59
72,1	56,1	59,1	77,5	61,4	67,7	51,9	75,1	65,0	61,7	60
0,5	0,3	0,3	1,6	0,3	0,8	0,4	0,3	0,7	0,4	61
72,7	56,4	59,4	79,1	61,7	68,6	52,3	75,4	65,7	62,1	62
0,4	0,7	0,6	0,8	0,3	0,1	0,5	0,0	- 0,6	0,5	63
24,9	31,2	33,4	20,3	28,6	31,2	37,9	20,8	26,4	28,6	64
5,9	4,2	3,6	7,3	3,9	6,0	4,3	4,0	3,7	4,7	65
- 3,8	7,5	3,1	- 7,4	5,6	- 5,9	5,0	- 0,3	4,8	4,1	66
27,3	43,6	40,6	20,9	38,3	31,4	47,7	24,6	34,3	37,9	67
100	100	100	100	100	100	100	100	100	100	68

2.1 Input-Koeffizienten der Input-Output-Tabelle 1999

in % des Produk

Lfd. Nr.	CPA ¹⁾	Verwendung	Input der Pro				
			H.v. Sekundärrohstoffen	Erzg. u. Verteilung von Energie (Strom, Gas)	Gew. und Verteilung von Wasser	Bauarbeiten	Handelsleist. m. Kfz; Rep. an Kfz; Tankleistungen
		Aufkommen					
		CPA ¹⁾	37	40	41	45	50
		Lfd.Nr.	31	32	33	34	35
Output nach Gütergruppen (Zeile 1 bis 59):							
1	01	Erzeugnisse der Landwirtschaft und Jagd	-	0,0	-	-	0,0
2	02	Forstwirtschaftliche Erzeugnisse und DL	-	-	-	-	-
3	05	Fische und Fischereierzeugnisse	-	-	-	0,0	-
4	10	Kohle und Torf	-	5,7	-	0,0	-
5	11	Erdöl, Erdgas, DL für Erdöl-, Erdgasgewinnung	0,1	1,6	-	0,0	0,0
6	12	Uran- und Thoriumerze	-	-	-	-	-
7	13	Erze	-	-	-	-	-
8	14	Steine und Erden, sonstige Bergbauerzeugnisse	0,1	-	-	1,0	0,0
9	15	Nahrungs- und Futtermittel, Getränke	-	0,0	-	0,0	0,0
10	16	Tabakerzeugnisse	-	-	-	-	-
11	17	Textilien	0,1	0,0	0,0	0,2	0,0
12	18	Bekleidung	0,1	0,0	0,0	0,0	0,0
13	19	Leder und Lederwaren	-	-	-	0,0	-
14	20	Holz; Holz-, Kork-, Flechtwaren (ohne Möbel)	0,3	0,0	-	3,4	0,1
15	21	Papier, Pappe und Waren daraus	0,2	0,1	0,1	0,1	0,1
16	22	Verlags- und Druckerei-, bespielte Ton-, Bild- und Datenträger	0,4	0,2	0,1	0,1	0,9
17	23	Kokereierzeugnisse, Mineralölerzeugnisse, Spalt- und Brutstoffe	2,6	1,2	0,1	0,4	0,7
18	24	Chemische Erzeugnisse	0,2	0,1	1,2	1,2	0,7
19	25	Gummi- und Kunststoffwaren	1,1	0,0	0,1	4,3	2,2
20	26	Glas, Keramik, bearbeitete Steine und Erden	0,2	0,2	0,0	9,5	0,3
21	27	Metalle und Halbzeug daraus	0,1	0,6	0,5	0,7	0,7
22	28	Metallerzeugnisse	1,2	1,1	0,3	4,4	1,9
23	29	Maschinen	0,1	0,9	1,7	1,0	0,7
24	30	Büromaschinen, Datenverarbeitungsgeräte und -einrichtungen	0,4	0,2	0,1	0,0	0,1
25	31	Geräte der Elektrizitätserzeugung, -verteilung u.ä.	0,1	3,5	0,2	4,4	2,1
26	32	Nachrichtn., Rundf.- und Fernsehgeräte, elektron. Bauelemente	0,1	0,0	-	0,0	-
27	33	Medizin-, mess-, regelungstechn., optische Erzeugnisse; Uhren	0,1	0,6	1,7	0,0	0,2
28	34	Kraftwagen und Kraftwagenteile	9,1	-	-	-	7,3
29	35	Sonstige Fahrzeuge (Wasser-, Schienen-, Luftfahrzeuge u.ä.)	-	-	0,0	-	-
30	36	Möbel, Schmuck, Musikinstrumente, Sportgeräte, Spielwaren u.ä.	0,1	0,0	0,0	0,0	0,0
31	37	Sekundärrohstoffe	16,1	-	-	-	-
32	40	Energie (Strom, Gas) und DL der Energieversorgung	3,5	4,2	4,9	0,1	1,5
33	41	Wasser und DL der Wasserversorgung	0,5	0,0	1,2	0,0	0,1
34	45	Bauarbeiten	0,9	2,2	3,9	2,2	0,9
35	50	Handelsleist. mit Kfz; Rep. an Kfz; Tankleistungen	1,2	0,1	0,1	0,2	1,5
36	51	Handelsvermittlungs- und Großhandelsleistungen	2,1	1,9	0,9	3,6	2,2
37	52	Einzelhandelsleistungen; Rep. an Gebrauchsgütern	0,2	0,1	0,0	0,7	0,3
38	55	Beherbergungs- und Gaststätten-DL	0,3	0,1	0,1	0,2	0,2
39	60	Landverkehrs- und Transportleistungen in Rohrfernleitungen	0,4	0,8	0,1	0,9	0,2
40	61	Schifffahrtsleistungen	-	0,2	0,0	0,0	0,0
41	62	Luftfahrtsleistungen	0,1	0,1	-	0,0	0,1
42	63	DL bezüglich Hilfs- und Nebentätigkeiten für den Verkehr	0,3	0,0	0,0	0,0	0,0
43	64	Nachrichtenübermittlungs-DL	0,4	0,8	0,7	0,4	0,6
44	65	DL der Kreditinstitute	0,2	0,4	0,1	0,8	1,7
45	66	DL der Versicherungen (ohne Sozialversicherung)	0,2	1,0	0,4	0,2	0,4
46	67	DL des Kredit- und Versicherungshilfsgewerbes	-	0,1	-	-	-
47	70	DL des Grundstücks- und Wohnungswesens	1,1	1,2	0,3	8,1	8,4
48	71	DL der Vermietung beweglicher Sachen (ohne Personal)	2,9	2,9	0,5	2,1	0,6
49	72	DL der Datenverarbeitung und von Datenbanken	0,6	0,5	0,2	0,1	0,5
50	73	Forschungs- und Entwicklungsleistungen	-	-	-	-	-
51	74	Unternehmensbezogene DL	13,6	6,7	5,8	3,6	7,4
52	75	DL der öffentlichen Verwaltung, Verteidigung, Sozialversicherung	1,9	7,3	0,6	0,2	0,1
53	80	Erziehungs- und Unterrichts-DL	-	-	-	-	-
54	85	DL des Gesundheits-, Veterinär- und Sozialwesens	-	-	-	-	-
55	90	Abwasser-, Abfallbeseitigungs- u. sonst. Entsorgungsleistungen	0,5	0,3	0,0	0,2	0,5
56	91	DL von Interessenvertretungen, Kirchen u.ä.	0,4	0,3	0,1	0,2	0,4
57	92	Kultur-, Sport- und Unterhaltungs-DL	-	0,0	0,0	0,0	0,0
58	93	Sonstige DL	0,3	0,1	0,0	0,0	0,3
59	95	DL privater Haushalte	-	-	-	-	-
60		Vorleistungen der Produktionsbereiche	64,3	47,5	26,3	54,9	46,0
61		Gütersteuern abzüglich Gütersubventionen	7,0	1,1	0,3	0,8	0,9
62		Vorleistungen der Produktionsbereiche zu Anschaffungspreisen	71,3	48,6	26,6	55,7	46,9
63		Sonstige Produktionsabgaben abzüglich sonstige Subventionen	0,6	2,5	1,2	0,3	1,7
64		Arbeitnehmerentgelt im Inland	18,4	22,6	22,3	29,8	40,6
65		Abschreibungen	6,3	16,8	22,9	2,5	4,5
66		Nettobetriebsüberschuss	3,4	9,5	27,0	11,7	6,3
67		Bruttowertschöpfung	28,7	51,4	73,4	44,3	53,1
68		Produktionswert	100	100	100	100	100

1) Statistische Güterklassifikation in Verbindung mit den Wirtschaftszweigen in der Europäischen Gemeinschaft.

zu Herstellungspreisen - Inländische Produktion und Importe
tionswertes

duktionsbereiche										Lfd. Nr.
Handels- vermittlungs- und Groß- handels- leistungen	Einzel- handels- leistungen; Rep. an Gebrauchs- gütern	Beher- bergungs- und Gast- stätten-DL	Landver- kehrs- und Transport- leist. in Rohrfern- leitungen	Schiff- fahrts- leistungen	Luftfahrt- leistungen	DL bezügl. Hilfs- und Neben- tätigkeiten für den Verkehr	Nach- richten- über- mittlungs- DL	DL der Kredit- institute	DL der Versiche- rungen (oh. Sozial- versiche- rung)	
51	52	55	60	61	62	63	64	65	66	
36	37	38	39	40	41	42	43	44	45	
0,0	0,0	1,1	0,1	0,2	-	0,1	0,0	0,0	0,0	1
-	-	0,0	-	-	-	-	-	-	-	2
-	-	0,1	-	0,0	-	-	-	-	-	3
0,0	0,0	0,0	0,0	-	-	-	-	-	-	4
0,0	0,1	0,1	0,0	-	-	0,0	0,0	0,0	0,0	5
-	-	-	-	-	-	-	-	-	-	6
-	-	-	-	-	-	-	-	-	-	7
0,0	-	0,0	0,0	-	-	-	-	-	-	8
0,0	0,0	22,8	0,1	0,7	0,2	-	0,0	0,0	0,0	9
-	-	0,1	-	-	-	-	-	-	-	10
0,0	0,2	0,4	0,0	0,0	-	0,0	0,1	0,0	0,0	11
0,0	0,0	0,0	0,0	0,0	0,0	-	0,0	-	-	12
0,0	0,0	-	0,0	-	-	0,0	-	-	-	13
0,1	0,1	0,1	0,1	-	-	0,0	0,0	0,0	0,1	14
0,8	1,1	0,2	0,1	0,0	0,0	0,1	0,2	0,1	0,2	15
0,8	2,2	0,5	0,4	0,0	0,1	0,8	1,2	0,6	0,5	16
0,4	0,3	0,2	1,7	2,6	9,6	0,7	0,2	0,0	0,0	17
0,0	0,1	0,3	0,1	0,1	0,0	0,0	0,0	0,0	0,0	18
0,2	0,6	0,1	0,4	0,0	0,0	0,1	0,0	0,0	0,0	19
0,0	0,0	0,2	0,0	-	-	0,0	0,0	-	-	20
0,0	0,0	-	0,2	-	-	0,0	0,0	-	-	21
0,3	0,2	0,2	0,5	0,2	0,0	0,4	0,1	0,0	0,0	22
0,0	0,1	0,3	0,1	0,0	-	0,1	0,1	0,0	0,0	23
0,1	0,2	0,1	0,1	0,0	0,0	0,4	0,3	0,1	0,2	24
0,3	0,1	0,2	0,7	-	0,0	0,2	0,3	0,0	0,1	25
0,2	0,1	0,0	0,0	-	-	-	1,9	-	-	26
0,0	0,0	0,0	0,0	0,1	0,0	-	0,0	0,0	0,0	27
0,0	0,0	-	0,7	-	-	-	-	-	-	28
-	-	0,0	0,9	0,3	8,8	0,0	-	-	-	29
0,0	0,1	0,2	0,0	-	0,0	0,0	0,0	0,0	0,0	30
0,0	-	-	-	-	-	-	-	-	-	31
0,7	1,4	1,8	2,5	0,0	0,0	0,4	0,7	0,4	0,4	32
0,0	0,1	0,7	0,1	0,0	0,0	0,0	0,0	0,0	0,0	33
0,6	0,8	1,3	1,1	0,0	0,0	1,2	1,1	0,6	0,8	34
0,6	1,0	0,3	4,3	-	-	3,3	0,3	0,0	0,1	35
10,3	0,7	4,1	1,4	0,9	0,1	0,6	0,5	0,1	0,2	36
0,0	0,2	0,7	0,1	0,0	0,0	0,0	0,3	0,0	0,0	37
1,0	0,3	0,2	0,5	0,0	1,1	0,7	0,1	0,3	0,3	38
0,1	0,2	1,0	5,1	0,1	0,5	0,3	0,1	0,1	0,1	39
0,2	0,0	0,0	0,1	3,8	0,1	0,3	0,0	-	-	40
0,2	0,1	0,0	0,0	-	0,0	0,4	0,4	0,3	0,3	41
1,2	0,2	0,1	8,8	42,8	25,2	42,8	0,0	0,0	0,0	42
1,6	3,6	1,6	1,2	0,2	0,8	2,0	16,1	1,3	2,3	43
0,7	0,9	0,8	0,4	0,0	0,1	0,4	0,3	75,8	2,2	44
0,1	0,4	0,2	2,6	0,2	0,2	0,8	0,1	0,4	12,6	45
-	-	-	-	-	-	-	0,0	9,9	19,7	46
7,1	8,5	9,1	1,0	0,0	0,7	1,8	0,9	2,9	4,8	47
1,3	0,9	0,7	1,4	14,0	3,5	1,5	0,4	0,3	0,4	48
0,7	0,5	0,1	1,0	0,0	0,2	1,5	2,3	1,3	1,1	49
-	-	-	-	-	-	-	-	-	-	50
6,9	7,1	2,5	4,3	0,3	0,7	2,1	1,8	7,9	19,4	51
0,1	0,2	0,3	0,4	0,1	0,1	0,1	0,1	0,1	0,1	52
-	0,0	0,0	0,1	-	-	-	0,0	0,1	0,0	53
-	-	-	-	-	-	-	-	-	-	54
0,2	2,1	0,8	0,4	0,0	0,0	0,1	0,1	0,1	0,1	55
0,2	0,7	0,1	0,2	0,0	0,0	0,4	0,0	0,2	0,3	56
0,0	0,2	1,0	-	-	-	-	0,1	0,1	0,1	57
0,7	0,7	1,2	0,4	0,0	0,0	0,9	0,1	0,2	0,2	58
-	-	-	-	-	-	-	-	-	-	59
37,8	36,4	56,0	43,7	66,8	52,0	64,7	30,4	103,5	66,7	60
1,0	0,7	1,9	5,2	0,1	0,2	2,1	1,1	2,5	4,3	61
38,8	37,1	57,8	48,9	66,8	52,3	66,8	31,4	106,0	71,0	62
2,7	1,7	0,1	- 2,3	1,2	0,4	0,9	0,4	1,7	2,1	63
40,4	45,3	36,8	48,1	8,6	12,8	21,7	26,6	35,3	21,9	64
4,7	4,4	4,6	13,4	19,7	9,2	7,8	16,2	4,9	2,6	65
13,4	11,6	0,7	- 8,1	3,7	25,4	2,8	25,3	- 48,0	2,4	66
61,2	62,9	42,2	51,1	33,2	47,7	33,2	68,6	- 6,0	29,0	67
100	100	100	100	100	100	100	100	100	100	68

2.1 Input-Koeffizienten der Input-Output-Tabelle 1999
in % des Produk

Lfd. Nr.	CPA ¹⁾	Verwendung	Input der Pro				
			DL des Kredit- und Versicherungshilfsgewerbes	DL des Grundstücks- und Wohnungswesens	DL der Vermietung bewegl. Sachen (oh. Personal)	DL der Datenverarbeitung und von Datenbanken	For- schungs- und Ent- wicklungs- leistungen
		Aufkommen	DL des Kredit- und Versicherungshilfsgewerbes	DL des Grundstücks- und Wohnungswesens	DL der Vermietung bewegl. Sachen (oh. Personal)	DL der Datenverarbeitung und von Datenbanken	For- schungs- und Ent- wicklungs- leistungen
		CPA ¹⁾	67	70	71	72	73
		Lfd.Nr.	46	47	48	49	50
Output nach Gütergruppen (Zeile 1 bis 59):							
1	01	Erzeugnisse der Landwirtschaft und Jagd	-	0,2	0,0	0,0	0,0
2	02	Forstwirtschaftliche Erzeugnisse und DL	-	-	-	-	-
3	05	Fische und Fischereierzeugnisse	-	-	-	-	-
4	10	Kohle und Torf	-	-	-	-	-
5	11	Erdöl, Erdgas, DL für Erdöl-, Erdgasgewinnung	0,0	0,0	0,0	0,0	0,0
6	12	Uran- und Thoriumerze	-	-	-	-	-
7	13	Erze	-	-	-	-	-
8	14	Steine und Erden, sonstige Bergbauerzeugnisse	-	-	-	-	-
9	15	Nahrungs- und Futtermittel, Getränke	-	-	-	-	-
10	16	Tabakerzeugnisse	-	-	-	-	-
11	17	Textilien	-	0,0	0,0	0,0	0,1
12	18	Bekleidung	-	-	-	-	-
13	19	Leder und Lederwaren	-	-	-	-	-
14	20	Holz; Holz-, Kork-, Flechtwaren (ohne Möbel)	0,0	0,1	0,0	0,0	0,0
15	21	Papier, Pappe und Waren daraus	0,0	0,0	0,0	0,1	0,2
16	22	Verlags- und Druckerz., bespielte Ton-, Bild- und Datenträger	0,0	0,3	0,1	0,3	0,8
17	23	Kokereierzeugnisse, Mineralölerzeugnisse, Spalt- und Brutstoffe	0,0	0,0	0,1	0,1	0,2
18	24	Chemische Erzeugnisse	-	-	-	0,0	0,8
19	25	Gummi- und Kunststoffwaren	-	0,0	-	0,0	0,2
20	26	Glas, Keramik, bearbeitete Steine und Erden	-	-	-	-	0,1
21	27	Metalle und Halbzeug daraus	-	0,0	-	-	0,0
22	28	Metallerzeugnisse	-	0,0	0,0	0,1	0,2
23	29	Maschinen	-	0,1	-	0,0	0,1
24	30	Büromaschinen, Datenverarbeitungsgeräte und -einrichtungen	0,0	0,0	0,1	2,0	1,5
25	31	Geräte der Elektrizitätserzeugung, -verteilung u.ä.	-	0,0	0,0	0,2	0,9
26	32	Nachrichtn., Rundf. und Fernsehgeräte, elektron. Bauelemente	0,0	-	-	0,0	0,1
27	33	Medizin-, mess-, regelungstechn., optische Erzeugnisse; Uhren	-	-	-	-	1,2
28	34	Kraftwagen und Kraftwagenteile	-	-	-	-	-
29	35	Sonstige Fahrzeuge (Wasser-, Schienen-, Luftfahrzeuge u.ä.)	-	-	-	-	-
30	36	Möbel, Schmuck, Musikinstrumente, Sportgeräte, Spielwaren u.ä.	0,0	0,0	0,0	0,0	0,1
31	37	Sekundärrohstoffe	-	-	-	-	-
32	40	Energie (Strom, Gas) und DL der Energieversorgung	0,4	0,2	0,1	0,3	1,1
33	41	Wasser und DL der Wasserversorgung	0,0	0,0	0,0	0,0	0,1
34	45	Bauarbeiten	0,1	6,2	0,2	0,6	0,7
35	50	Handelsleist. mit Kfz; Rep. an Kfz; Tankleistungen	0,1	0,0	1,6	0,1	0,2
36	51	Handelsvermittlungs- und Großhandelsleistungen	0,0	0,1	0,1	0,9	1,4
37	52	Einzelhandelsleistungen; Rep. an Gebrauchsgütern	0,0	0,0	0,0	0,1	0,5
38	55	Beherbergungs- und Gaststätten-DL	0,4	0,0	0,0	0,2	0,3
39	60	Landverkehrs- und Transportleistungen in Rohrfernleitungen	0,0	0,0	0,0	0,1	0,3
40	61	Schifffahrtsleistungen	-	-	-	-	-
41	62	Luftfahrtleistungen	0,0	-	0,1	0,2	0,5
42	63	DL bezüglich Hilfs- und Nebentätigkeiten für den Verkehr	-	-	-	0,0	0,0
43	64	Nachrichtenübermittlungs-DL	0,4	0,2	0,1	0,5	0,7
44	65	DL der Kreditinstitute	1,3	0,6	0,4	0,4	0,2
45	66	DL der Versicherungen (ohne Sozialversicherung)	21,6	0,0	1,0	0,1	0,1
46	67	DL des Kredit- und Versicherungshilfsgewerbes	17,8	-	0,1	-	-
47	70	DL des Grundstücks- und Wohnungswesens	0,9	2,4	1,1	0,9	2,0
48	71	DL der Vermietung beweglicher Sachen (ohne Personal)	0,3	0,0	20,3	0,5	1,0
49	72	DL der Datenverarbeitung und von Datenbanken	0,3	0,0	0,1	14,4	7,7
50	73	Forschungs- und Entwicklungsleistungen	-	-	-	-	5,3
51	74	Unternehmensbezogene DL	0,6	8,7	2,6	2,9	9,0
52	75	DL der öffentlichen Verwaltung, Verteidigung, Sozialversicherung	0,0	0,8	0,1	0,1	1,1
53	80	Erziehungs- und Unterrichts-DL	-	-	-	0,0	10,0
54	85	DL des Gesundheits-, Veterinär- und Sozialwesens	-	-	-	-	-
55	90	Abwasser-, Abfallbeseitigungs- u. sonst. Entsorgungsleistungen	0,0	0,3	0,0	0,1	0,3
56	91	DL von Interessenvertretungen, Kirchen u.ä.	0,1	0,0	0,0	0,1	0,5
57	92	Kultur-, Sport- und Unterhaltungs-DL	-	-	-	-	0,0
58	93	Sonstige DL	0,0	0,0	0,1	0,4	0,4
59	95	DL privater Haushalte	-	-	-	-	-
60		Vorleistungen der Produktionsbereiche	44,6	20,5	28,5	25,8	49,9
61		Gütersteuern abzüglich Gütersubventionen	0,5	1,2	0,4	0,3	3,3
62		Vorleistungen der Produktionsbereiche zu Anschaffungspreisen	45,2	21,7	28,9	26,1	53,1
63		Sonstige Produktionsabgaben abzüglich sonstige Subventionen	0,3	1,7	0,5	0,6	- 2,5
64		Arbeitnehmerentgelt im Inland	14,1	4,0	4,3	30,0	40,2
65		Abschreibungen	0,6	23,4	30,2	4,2	8,4
66		Nettobetriebsüberschuss	39,9	49,2	36,0	39,2	0,9
67		Bruttowertschöpfung	54,8	78,3	71,1	73,9	46,9
68		Produktionswert	100	100	100	100	100

1) Statistische Güterklassifikation in Verbindung mit den Wirtschaftszweigen in der Europäischen Gemeinschaft.

zu Herstellungspreisen - Inländische Produktion und Importe
tionswertes

duktionsbereiche									Input der Produktions- bereiche zusammen	Lfd. Nr.
Unter- nehmens- bezogene DL	DL der öffentl. Verwal- tung, Ver- teidigung, Sozialvers.	Erziehungs- und Unter- richts-DL	DL des Gesund- heits-, Veterinär- u. Sozial- wesens	Abwasser-, Abfallbe- seitig.- u. sonst. Ent- sorg.leist.	DL von Interessen- vertre- tungen, Kirchen u.ä.	Kultur-, Sport- und Unter- haltungs-DL	Sonstige Dienst- leistungen	DL privater Haushalte		
74	75	80	85	90	91	92	93	95		
51	52	53	54	55	56	57	58	59	60	
0,0	0,3	0,1	0,2	0,7	0,1	0,1	0,0	-	1,1	1
-	0,0	-	0,0	-	0,0	-	0,0	-	0,0	2
-	0,0	-	0,0	-	-	0,0	-	-	0,0	3
-	0,0	0,0	0,0	-	-	-	-	-	0,1	4
0,0	0,1	0,1	0,1	0,0	0,1	0,0	0,0	-	0,4	5
-	-	-	-	-	-	-	-	-	-	6
-	-	-	-	-	-	-	-	-	0,1	7
-	0,1	0,0	0,0	0,2	-	-	-	-	0,2	8
0,0	0,6	0,3	2,2	-	0,3	0,1	0,1	-	1,2	9
-	0,0	-	-	-	-	-	-	-	0,0	10
0,0	0,0	0,0	0,2	-	0,1	0,0	0,0	-	0,3	11
0,0	0,0	-	0,1	0,0	-	0,3	0,0	-	0,1	12
0,0	0,0	-	-	0,0	-	0,0	-	-	0,0	13
0,0	0,2	0,2	0,0	0,4	0,0	0,0	1,8	-	0,6	14
0,2	0,3	0,2	0,1	0,1	0,2	0,1	0,1	-	0,7	15
1,5	1,0	1,2	0,3	0,6	0,7	0,9	0,2	-	0,9	16
0,1	0,3	0,2	0,2	0,1	0,2	0,2	0,2	-	0,5	17
0,4	0,2	0,1	2,2	0,0	0,1	0,1	0,7	-	1,8	18
0,1	0,2	0,1	0,1	0,6	0,1	0,0	0,0	-	1,1	19
0,0	0,1	0,0	0,1	0,0	0,0	-	0,4	-	1,0	20
0,1	0,0	0,0	-	0,0	-	-	-	-	1,5	21
0,0	0,4	0,1	0,1	4,2	0,1	0,0	0,0	-	1,8	22
0,0	0,7	0,0	0,1	1,1	0,0	0,0	0,1	-	1,4	23
0,2	0,5	0,4	0,4	1,4	0,3	0,2	0,0	-	0,3	24
0,0	0,3	0,1	0,1	0,1	0,0	0,0	0,0	-	1,5	25
0,0	0,0	0,0	0,1	-	-	0,1	-	-	0,4	26
0,0	0,0	0,1	3,3	0,0	0,0	0,1	-	-	0,3	27
-	0,0	-	-	-	-	-	-	-	1,8	28
-	0,2	-	-	-	-	-	-	-	0,3	29
0,0	0,0	0,2	0,1	0,0	0,5	0,1	0,0	-	0,2	30
0,0	-	-	-	1,2	-	-	-	-	0,0	31
0,3	0,9	1,1	0,8	0,1	0,5	0,4	1,0	-	1,0	32
0,1	0,1	0,2	0,2	0,1	0,1	0,1	0,7	-	0,1	33
0,8	1,3	1,4	1,5	4,6	1,8	0,8	0,6	-	1,4	34
0,1	0,3	0,1	0,1	1,1	0,0	0,2	0,1	-	0,4	35
0,3	1,0	0,6	2,2	3,0	0,6	0,5	0,3	-	2,3	36
0,1	0,3	0,2	0,3	0,2	0,2	0,4	0,4	-	0,3	37
0,3	0,6	0,1	0,1	0,1	0,7	0,8	0,2	-	0,3	38
0,1	0,5	2,4	0,2	0,3	0,6	0,2	0,1	-	0,7	39
0,0	0,0	0,0	0,0	0,0	-	-	0,0	-	0,1	40
0,3	0,8	0,0	0,0	0,1	0,2	0,5	0,1	-	0,2	41
0,0	0,0	0,0	0,0	0,0	0,0	0,0	0,0	-	1,4	42
0,9	1,6	0,2	0,6	1,0	2,0	2,8	0,4	-	1,2	43
0,5	0,4	0,2	0,3	0,4	0,1	0,3	0,6	-	2,6	44
0,1	0,2	0,4	0,2	0,6	0,9	0,2	0,1	-	0,6	45
-	0,1	-	-	-	-	-	-	-	0,7	46
3,9	1,2	0,6	3,3	1,5	1,2	1,2	1,0	-	3,0	47
0,3	0,4	0,3	0,8	4,0	0,5	0,8	0,7	-	1,3	48
0,7	1,6	0,7	0,6	2,9	0,5	0,5	0,1	-	0,8	49
-	1,1	0,8	0,2	0,9	-	-	-	-	0,2	50
12,6	2,5	0,8	4,2	15,1	2,2	1,8	1,5	-	6,3	51
0,3	0,8	0,1	1,0	0,6	1,1	0,2	0,1	-	0,5	52
0,0	0,2	0,9	0,1	0,0	0,5	0,0	-	-	0,1	53
-	0,0	-	0,7	-	1,1	-	-	-	0,1	54
0,2	1,1	0,2	0,5	3,7	0,2	0,4	0,1	-	0,4	55
0,2	0,2	0,1	0,3	0,4	5,7	0,1	0,2	-	0,2	56
2,9	0,6	0,3	0,1	-	0,6	21,5	0,0	-	0,7	57
1,0	0,2	0,0	0,3	1,1	0,2	0,8	11,2	-	0,4	58
-	-	-	-	-	-	-	-	-	-	59
29,0	23,7	14,9	28,5	52,8	24,5	37,0	23,2	-	47,3	60
0,4	3,5	1,9	3,5	0,6	2,3	2,7	0,4	-	1,2	61
29,5	27,2	16,8	31,9	53,4	26,7	39,7	23,7	-	48,6	62
0,3	- 0,4	- 1,9	- 3,1	- 1,8	- 2,1	- 1,0	1,4	-	0,3	63
30,0	62,1	77,2	51,9	17,9	72,2	26,4	15,7	100,0	30,6	64
8,6	11,0	7,8	7,5	24,8	3,3	11,3	3,4	-	8,4	65
31,7	-	0,1	11,8	5,7	- 0,1	23,6	55,8	-	12,1	66
70,5	72,8	83,2	68,1	46,6	73,3	60,3	76,3	100,0	51,4	67
100	100	100	100	100	100	100	100	100	100	68

2 Auswertungstabellen

2.2 Input-Koeffizienten der Input-Output-Tabelle 1999 zu Herstellungspreisen - Inländische Produktion -

2.2 Input-Koeffizienten der Input-Output-Tabelle 1999 in % des Produk

Lfd. Nr.	CPA ¹⁾	Verwendung Aufkommen	Input der Pro				
			Erzg. v. Produkten der Land- wirtschaft und Jagd	Erzg. v. Produkten der Forst- wirtschaft	Erzg. v. Produkten der Fischerei und Fischzucht	Gew. v. Kohle und Torf	Gew. v. Erdöl, Erdgas, Erbring. diesbez. DL
		CPA ¹⁾ Lfd.Nr.	01	02	05	10	11
			1	2	3	4	5
Output nach Gütergruppen (Zeile 1 bis 59):							
1	01	Erzeugnisse der Landwirtschaft und Jagd	2,5	1,2	0,2	0,4	-
2	02	Forstwirtschaftliche Erzeugnisse und DL	0,1	2,2	-	0,0	0,1
3	05	Fische und Fischereierzeugnisse	-	-	6,2	-	-
4	10	Kohle und Torf	0,1	-	-	9,9	-
5	11	Erdöl, Erdgas, DL für Erdöl-, Erdgasgewinnung	0,0	-	-	-	4,1
6	12	Uran- und Thoriumerze	-	-	-	-	-
7	13	Erze	-	-	-	-	-
8	14	Steine und Erden, sonstige Bergbauerzeugnisse	0,3	0,1	0,5	0,3	-
9	15	Nahrungs- und Futtermittel, Getränke	6,8	0,2	-	0,1	-
10	16	Tabakerzeugnisse	-	-	-	-	-
11	17	Textilien	0,0	0,0	3,3	-	-
12	18	Bekleidung	0,0	0,0	-	0,0	-
13	19	Leder und Lederwaren	0,0	-	-	0,0	-
14	20	Holz; Holz-, Kork-, Flechtwaren (ohne Möbel)	0,1	0,1	0,2	0,3	-
15	21	Papier, Pappe und Waren daraus	0,0	0,1	0,2	0,1	-
16	22	Verlags- und Druckerei, bespielte Ton-, Bild- und Datenträger	0,1	0,6	0,5	0,5	-
17	23	Kokereierzeugnisse, Mineralölerzeugnisse, Spalt- und Brutstoffe	0,8	1,1	0,7	0,2	-
18	24	Chemische Erzeugnisse	2,0	0,5	0,2	0,1	0,3
19	25	Gummi- und Kunststoffwaren	0,2	0,4	0,2	0,3	0,1
20	26	Glas, Keramik, bearbeitete Steine und Erden	1,0	1,0	-	0,2	-
21	27	Metalle und Halbzeug daraus	0,0	0,1	-	0,9	0,3
22	28	Metallerzeugnisse	0,6	0,8	1,4	8,1	0,5
23	29	Maschinen	1,2	2,2	0,2	6,9	1,6
24	30	Büromaschinen, Datenverarbeitungsgeräte und -einrichtungen	0,0	0,0	-	0,1	-
25	31	Geräte der Elektrizitätserzeugung, -verteilung u.ä.	0,1	-	-	0,5	0,1
26	32	Nachrichtn., Rundf.- und Fernsehgeräte, elektron. Bauelemente	-	-	-	-	-
27	33	Medizin-, mess-, regelungstechn., optische Erzeugnisse; Uhren	0,0	-	-	0,0	0,1
28	34	Kraftwagen und Kraftwagenteile	0,1	0,4	-	-	0,1
29	35	Sonstige Fahrzeuge (Wasser-, Schienen-, Luftfahrzeuge u.ä.)	-	-	0,2	-	-
30	36	Möbel, Schmuck, Musikinstrumente, Sportgeräte, Spielwaren u.ä.	0,0	-	-	-	-
31	37	Sekundärrohstoffe	-	-	-	-	-
32	40	Energie (Strom, Gas) und DL der Energieversorgung	1,5	0,8	1,4	10,3	1,6
33	41	Wasser und DL der Wasserversorgung	0,9	0,0	0,2	0,8	-
34	45	Bauarbeiten	0,8	2,0	1,4	6,4	0,1
35	50	Handelsleist. mit Kfz; Rep. an Kfz; Tankleistungen	0,7	0,6	0,5	0,1	0,1
36	51	Handelsvermittlungs- und Großhandelsleistungen	5,4	4,3	3,3	4,3	0,9
37	52	Einzelhandelsleistungen; Rep. an Gebrauchsgütern	0,2	0,2	1,2	0,3	-
38	55	Beherbergungs- und Gaststätten-DL	0,0	0,1	0,2	0,3	0,1
39	60	Landverkehrs- und Transportleistungen in Rohrfernleitungen	1,2	2,2	0,2	1,7	0,2
40	61	Schifffahrtsleistungen	0,1	0,0	8,1	0,6	0,1
41	62	Luftfahrtleistungen	0,0	0,1	0,2	0,1	0,9
42	63	DL bezüglich Hilfs- und Nebentätigkeiten für den Verkehr	0,1	0,2	0,7	-	-
43	64	Nachrichtenübermittlungs-DL	0,2	0,5	0,2	0,9	0,9
44	65	DL der Kreditinstitute	0,2	0,3	0,2	0,6	0,1
45	66	DL der Versicherungen (ohne Sozialversicherung)	0,5	0,5	0,2	0,2	0,2
46	67	DL des Kredit- und Versicherungshilfsgewerbes	-	-	-	-	-
47	70	DL des Grundstücks- und Wohnungswesens	0,1	0,5	0,2	4,2	0,8
48	71	DL der Vermietung beweglicher Sachen (ohne Personal)	5,2	2,6	0,5	2,6	4,0
49	72	DL der Datenverarbeitung und von Datenbanken	0,0	0,2	0,2	0,2	0,1
50	73	Forschungs- und Entwicklungsleistungen	-	-	-	-	-
51	74	Unternehmensbezogene DL	3,3	3,3	0,5	5,6	8,0
52	75	DL der öffentlichen Verwaltung, Verteidigung, Sozialversicherung	0,2	1,2	0,2	1,2	0,3
53	80	Erziehungs- und Unterrichts-DL	-	-	-	-	-
54	85	DL des Gesundheits-, Veterinär- und Sozialwesens	3,5	1,3	-	-	-
55	90	Abwasser-, Abfallbeseitigungs- u. sonst. Entsorgungsleistungen	0,5	0,3	0,2	1,8	-
56	91	DL von Interessenvertretungen, Kirchen u.ä.	0,1	0,3	0,2	0,6	-
57	92	Kultur-, Sport- und Unterhaltungs-DL	-	-	-	-	-
58	93	Sonstige DL	0,1	0,1	0,2	0,5	2,2
59	95	DL privater Haushalte	-	-	-	-	-
60		Vorleistungen d. Produktionsbereiche aus inländ. Produktion	41,2	33,0	35,0	72,5	28,1
61		Vorleistungen der Produktionsbereiche aus Importen	7,8	8,4	9,3	11,1	5,6
62		Gütersteuern abzüglich Gütersubventionen	2,7	2,2	1,0	0,7	1,1
63		Vorleistungen der Produktionsbereiche zu Anschaffungspreisen	51,8	43,5	45,2	84,4	34,8
64		Sonstige Produktionsabgaben abzüglich sonstige Subventionen	- 3,5	- 5,7	2,4	- 105,7	1,4
65		Arbeitnehmerentgelt im Inland	19,9	46,4	14,3	87,9	20,5
66		Abschreibungen	16,8	15,3	57,1	20,4	23,4
67		Nettobetriebsüberschuss	15,0	0,5	- 19,0	13,0	19,9
68		Bruttowertschöpfung	48,2	56,5	54,8	15,6	65,2
69		Produktionswert	100	100	100	100	100

1) Statistische Güterklassifikation in Verbindung mit den Wirtschaftszweigen in der Europäischen Gemeinschaft.

zu Herstellungspreisen - Inländische Produktion
tionswertes

duktionsbereiche										Lfd. Nr.
Gew. v. Uran- und Thorium- erzen	Gew. v. Erzen ²⁾	Gew. v. Steinen und Erden, sonst. Bergbauerz. ²⁾	H.v. Nahrungs-, Futter- mitteln und Getränken	H.v. Tabak- waren	H.v. Textilien	H.v. Bekleidung	H.v. Leder und Leder- waren	H.v. Holz und Holz- erzeug- nissen	H.v. Papier, Pappe und Waren daraus	
12	13	14	15	16	17	18	19	20	21	
6	7	8	9	10	11	12	13	14	15	
-	.	-	20,0	2,1	0,5	0,0	0,0	-	-	1
-	.	0,2	-	-	-	-	-	3,9	1,1	2
-	.	-	0,1	-	-	-	-	-	-	3
-	.	0,3	0,0	0,0	0,0	-	0,0	0,0	0,2	4
-	.	0,0	0,0	-	0,1	0,0	-	0,0	0,2	5
-	.	-	-	-	-	-	-	-	-	6
-	.	-	-	-	-	-	-	-	-	7
-	.	1,6	0,1	-	0,0	-	-	0,0	0,1	8
-	.	-	11,8	-	0,0	-	-	0,0	0,0	9
-	.	-	-	3,6	-	-	-	-	-	10
-	.	-	0,0	0,0	12,3	15,3	1,4	0,0	0,0	11
-	.	0,0	0,0	-	0,0	0,3	-	-	-	12
-	.	0,0	-	-	0,0	0,0	12,6	-	-	13
-	.	0,1	0,1	0,3	0,0	0,0	0,1	22,5	0,4	14
-	.	1,8	1,5	6,7	0,9	0,6	2,8	0,3	10,6	15
-	.	0,3	0,3	0,7	0,7	1,3	0,5	0,4	1,4	16
-	.	0,5	0,2	0,0	0,1	0,1	0,1	0,1	0,1	17
-	.	3,2	0,2	0,2	6,4	0,6	5,0	1,0	2,0	18
-	.	0,1	0,9	0,3	0,4	0,2	0,2	0,3	1,3	19
-	.	0,2	0,5	-	0,7	0,0	0,0	1,5	0,1	20
-	.	0,2	0,0	0,0	0,0	0,0	-	0,1	0,2	21
-	.	1,4	1,0	0,0	0,2	0,4	0,6	1,0	0,5	22
-	.	1,0	0,5	0,4	0,8	0,2	0,2	0,3	0,8	23
-	.	0,1	0,0	0,0	0,0	0,0	0,1	0,1	0,0	24
-	.	0,2	0,0	-	0,1	0,1	-	0,0	0,1	25
-	.	-	-	-	-	-	-	-	0,0	26
-	.	0,1	0,0	-	0,0	0,0	-	0,0	0,0	27
-	.	0,0	0,0	-	0,0	0,0	-	-	-	28
-	.	0,0	-	-	-	-	-	-	-	29
-	.	0,0	0,0	-	0,0	0,4	-	0,0	0,0	30
-	.	-	-	-	0,1	-	-	0,0	1,0	31
-	.	2,6	1,3	0,5	3,2	1,1	1,1	1,4	3,2	32
-	.	0,5	0,3	0,2	0,2	0,1	0,1	0,0	0,5	33
-	.	1,7	0,4	0,2	0,6	0,4	0,3	0,4	0,5	34
-	.	0,7	0,2	0,2	0,1	0,1	0,1	0,4	0,2	35
-	.	2,4	5,3	2,0	4,2	6,0	8,1	4,2	2,9	36
-	.	0,3	0,7	0,4	0,4	1,7	2,2	0,7	0,5	37
-	.	0,1	0,1	0,1	0,2	0,1	0,1	0,1	0,1	38
-	.	0,7	1,3	1,8	1,3	0,7	1,1	2,7	2,0	39
-	.	0,3	0,0	0,0	0,0	0,0	0,0	0,0	0,1	40
-	.	0,3	0,1	0,3	0,2	0,1	0,1	0,2	0,2	41
-	.	0,1	1,5	-	0,3	0,0	0,1	0,6	0,1	42
-	.	0,7	0,4	0,2	0,5	0,4	0,2	0,4	0,6	43
-	.	0,4	0,2	0,1	0,2	0,1	0,1	0,2	0,3	44
-	.	0,6	0,2	0,2	0,1	0,1	0,1	0,4	0,4	45
-	.	-	0,0	-	-	-	-	-	0,0	46
-	.	4,5	1,6	1,4	0,7	0,7	0,5	1,4	1,6	47
-	.	8,6	0,9	0,4	0,2	0,2	0,3	1,4	1,7	48
-	.	0,2	0,1	0,3	0,1	0,1	0,2	0,2	0,3	49
-	.	-	-	-	-	-	-	0,0	-	50
-	.	10,5	7,7	20,9	5,3	3,4	5,2	6,8	4,5	51
-	.	0,9	0,3	0,5	0,2	0,2	0,3	0,3	0,4	52
-	.	-	-	-	-	-	-	-	-	53
-	.	-	-	-	-	-	-	-	-	54
-	.	2,5	0,6	0,1	0,2	0,1	0,3	0,5	2,0	55
-	.	0,2	0,1	0,1	0,1	0,1	0,1	0,1	0,1	56
-	.	-	0,2	2,6	0,0	-	-	-	-	57
-	.	0,4	0,1	0,0	0,1	0,0	0,1	0,4	0,1	58
-	.	-	-	-	-	-	-	-	-	59
-	.	50,5	60,9	46,7	41,7	35,3	44,4	54,3	42,5	60
-	.	9,2	11,7	16,0	23,0	37,5	26,4	10,7	22,8	61
-	.	0,7	0,2	- 1,4	0,3	0,9	0,6	0,5	0,5	62
-	.	60,5	72,9	61,3	65,0	73,7	71,4	65,5	65,8	63
-	.	1,5	0,4	5,0	0,7	0,8	0,6	0,5	0,8	64
-	.	21,6	16,7	13,0	25,5	19,6	21,6	21,3	23,0	65
-	.	8,7	4,4	3,9	8,1	2,0	4,7	3,7	6,1	66
-	.	7,8	5,6	16,8	0,7	3,8	1,7	9,0	4,3	67
-	.	39,5	27,1	38,7	35,0	26,3	28,6	34,5	34,2	68
-	.	100	100	100	100	100	100	100	100	69

2) Die Gewinnung von Erzen ist im Produktionsbereich Gewinnung von Steinen und Erden, sonstigen Bergbauerzeugnissen enthalten.

2.2 Input-Koeffizienten der Input-Output-Tabelle 1999

in % des Produk

Lfd. Nr.	CPA ¹⁾	Verwendung	Input der Pro				
			H.v. Verlags- und Druckerz., besp. Ton-, Bild- und Datenträgern	H.v. Kokereierz., Mineralöl- erz., Spalt- und Brut- stoffen	H.v. chemischen Erzeug- nissen	H.v. Gummi- und Kunst- stoff- waren	H.v. Glas, Keramik, Verarb. v. Steinen und Erden
		Aufkommen					
		CPA ¹⁾	22	23	24	25	26
		Lfd.Nr.	16	17	18	19	20
Output nach Gütergruppen (Zeile 1 bis 59):							
1	01	Erzeugnisse der Landwirtschaft und Jagd	-	-	0,0	0,1	-
2	02	Forstwirtschaftliche Erzeugnisse und DL	-	-	-	-	0,0
3	05	Fische und Fischereierzeugnisse	-	-	-	-	-
4	10	Kohle und Torf	-	1,1	0,1	-	0,5
5	11	Erdöl, Erdgas, DL für Erdöl-, Erdgasgewinnung	0,0	0,1	0,1	0,0	0,1
6	12	Uran- und Thoriumerze	-	-	-	-	-
7	13	Erze	-	-	0,0	-	0,0
8	14	Steine und Erden, sonstige Bergbauerzeugnisse	-	0,0	0,1	0,0	4,9
9	15	Nahrungs- und Futtermittel, Getränke	0,0	0,0	1,5	0,0	-
10	16	Tabakerzeugnisse	-	-	-	-	-
11	17	Textilien	0,0	0,0	0,0	0,2	0,0
12	18	Bekleidung	-	-	0,0	-	-
13	19	Leder und Lederwaren	-	0,0	0,0	-	0,0
14	20	Holz; Holz-, Kork-, Flechtwaren (ohne Möbel)	-	-	0,2	0,1	0,1
15	21	Papier, Pappe und Waren daraus	3,1	-	1,5	0,5	0,4
16	22	Verlags- und Druckerz., bespielte Ton-, Bild- und Datenträger	16,7	0,2	0,4	0,3	0,2
17	23	Kokereierzeugnisse, Mineralölerzeugnisse, Spalt- und Brutstoffe	0,1	11,5	1,8	0,1	0,4
18	24	Chemische Erzeugnisse	1,3	0,4	7,1	9,3	1,4
19	25	Gummi- und Kunststoffwaren	0,1	0,1	1,1	8,1	0,4
20	26	Glas, Keramik, bearbeitete Steine und Erden	0,0	0,0	0,6	0,5	10,2
21	27	Metalle und Halbzeug daraus	0,0	0,0	0,3	0,2	0,0
22	28	Metallerzeugnisse	0,1	0,9	2,2	0,7	0,3
23	29	Maschinen	0,2	0,4	1,1	1,4	0,8
24	30	Büromaschinen, Datenverarbeitungsgeräte und -einrichtungen	0,0	0,1	0,1	0,1	0,1
25	31	Geräte der Elektrizitätserzeugung, -verteilung u.ä.	0,0	0,1	0,2	0,1	0,0
26	32	Nachrechn., Rundf.- und Fernsehgeräte, elektron. Bauelemente	0,0	-	-	0,0	-
27	33	Medizin-, mess-, regelungstechn., optische Erzeugnisse; Uhren	0,0	0,1	0,2	0,1	0,0
28	34	Kraftwagen und Kraftwagenteile	-	-	0,0	0,1	-
29	35	Sonstige Fahrzeuge (Wasser-, Schienen-, Luftfahrzeuge u.ä.)	-	-	-	0,0	-
30	36	Möbel, Schmuck, Musikinstrumente, Sportgeräte, Spielwaren u.ä.	0,0	0,0	0,0	0,0	0,0
31	37	Sekundärrohstoffe	-	-	0,0	0,2	0,2
32	40	Energie (Strom, Gas) und DL der Energieversorgung	1,0	1,1	2,4	2,2	3,3
33	41	Wasser und DL der Wasserversorgung	0,1	0,2	0,4	0,1	0,2
34	45	Bauarbeiten	0,5	0,6	0,6	0,4	0,5
35	50	Handelsleist. mit Kfz; Rep. an Kfz; Tankleistungen	0,2	0,2	0,1	0,1	0,4
36	51	Handelsvermittlungs- und Großhandelsleistungen	1,6	1,1	1,7	1,7	5,3
37	52	Einzelhandelsleistungen; Rep. an Gebrauchsgütern	0,2	0,1	0,4	0,2	0,3
38	55	Beherbergungs- und Gaststätten-DL	0,3	0,1	0,2	0,2	0,1
39	60	Landverkehrs- und Transportleistungen in Rohrfernleitungen	0,5	1,0	0,8	1,0	2,4
40	61	Schifffahrtsleistungen	0,0	0,2	0,1	0,1	0,3
41	62	Luftfahrtsleistungen	0,2	0,1	0,2	0,2	0,1
42	63	DL bezüglich Hilfs- und Nebentätigkeiten für den Verkehr	0,0	-	0,6	0,7	0,9
43	64	Nachrichtenübermittlungs-DL	3,1	0,7	0,9	0,7	0,7
44	65	DL der Kreditinstitute	0,3	0,6	0,2	0,3	0,3
45	66	DL der Versicherungen (ohne Sozialversicherung)	0,4	0,3	0,5	0,3	0,3
46	67	DL des Kredit- und Versicherungshilfsgewerbes	-	-	0,0	-	-
47	70	DL des Grundstücks- und Wohnungswesens	2,3	1,4	1,2	1,2	1,6
48	71	DL der Vermietung beweglicher Sachen (ohne Personal)	3,0	0,7	1,2	1,2	2,4
49	72	DL der Datenverarbeitung und von Datenbanken	1,6	0,4	0,5	0,2	0,4
50	73	Forschungs- und Entwicklungsleistungen	-	-	0,4	0,4	0,2
51	74	Unternehmensbezogene DL	6,1	4,0	11,0	6,2	8,0
52	75	DL der öffentlichen Verwaltung, Verteidigung, Sozialversicherung	0,2	0,3	0,5	0,3	0,5
53	80	Erziehungs- und Unterrichts-DL	-	-	-	-	-
54	85	DL des Gesundheits-, Veterinär- und Sozialwesens	-	-	-	-	-
55	90	Abwasser-, Abfallbeseitigungs- u. sonst. Entsorgungsleistungen	0,1	0,1	0,9	0,2	0,6
56	91	DL von Interessenvertretungen, Kirchen u.ä.	0,2	0,2	0,1	0,1	0,1
57	92	Kultur-, Sport- und Unterhaltungs-DL	4,7	-	0,1	-	-
58	93	Sonstige DL	0,4	0,2	-	0,1	0,1
59	95	DL privater Haushalte	-	-	-	-	-
60		Vorleistungen d. Produktionsbereiche aus inländ. Produktion	48,7	28,4	43,8	40,0	49,2
61		Vorleistungen der Produktionsbereiche aus Importen	6,4	59,0	23,3	18,3	8,5
62		Gütersteuern abzüglich Gütersubventionen	0,4	0,1	0,6	0,3	0,7
63		Vorleistungen der Produktionsbereiche zu Anschaffungspreisen	55,5	87,6	67,7	58,6	58,3
64		Sonstige Produktionsabgaben abzüglich sonstige Subventionen	1,1	1,0	0,9	0,7	0,9
65		Arbeitnehmerentgelt im Inland	21,5	7,3	24,6	28,2	27,0
66		Abschreibungen	6,4	4,1	5,7	4,8	7,6
67		Nettobetriebsüberschuss	15,6	-	1,0	7,7	6,2
68		Bruttowertschöpfung	44,5	12,4	32,3	41,4	41,7
69		Produktionswert	100	100	100	100	100

1) Statistische Güterklassifikation in Verbindung mit den Wirtschaftszweigen in der Europäischen Gemeinschaft.

zu Herstellungspreisen - Inländische Produktion
tionswertes

duktionsbereiche										Lfd. Nr.
H.v. Metallen und Halbzeug daraus	H.v. Metall- erzeug- nissen	H.v. Maschinen	H.v. Büro- maschinen, Datenver- arbeitungs- geräten u. -einricht.	H.v. Geräten der Elektrizitäts- erzeugung, -verteilg. u.ä.	H.v. Erzeugn. d. Rundfunk-, Fernseh- u. Nachrichten- technik	H.v. Erzeugn. d. Medizin-, Mess-, Steuer- u. Regelungs- technik	H.v. Kraft- wagen u. Kraft- wagen- teilen	H.v. sonst. Fahrzeugen (Wasser-, Schienen-, Luftfz. u.a.)	H.v. Möbeln, Schmuck, Musikinstr., Sportger., Spielw. u.ä.	
27	28	29	30	31	32	33	34	35	36	
21	22	23	24	25	26	27	28	29	30	
-	-	-	-	-	-	-	-	-	-	1
-	-	-	-	-	-	-	0,0	-	0,0	2
-	-	0,0	-	-	-	-	-	-	-	3
0,2	-	0,0	-	0,0	-	-	0,0	0,0	-	4
0,1	0,0	0,0	0,0	0,0	0,0	0,0	0,0	0,0	0,0	5
-	-	-	-	-	-	-	-	-	-	6
-	-	-	-	-	-	-	-	-	-	7
0,1	0,0	0,0	-	0,0	-	0,0	0,0	-	0,0	8
0,0	0,0	0,0	0,0	0,0	0,0	0,0	0,0	-	-	9
-	-	-	-	-	-	-	-	-	-	10
0,0	0,0	0,0	0,0	0,0	0,1	0,0	0,1	0,2	0,9	11
0,0	0,0	0,0	-	-	-	0,0	0,0	0,0	0,0	12
0,0	0,0	0,0	-	0,0	-	0,0	0,0	0,0	0,3	13
0,1	0,3	0,2	0,1	0,1	0,2	0,1	0,2	1,2	5,4	14
0,1	0,3	0,3	0,2	0,3	0,5	0,6	0,1	0,1	0,8	15
0,3	0,3	0,4	0,7	0,3	0,9	0,6	0,4	0,3	1,1	16
1,7	0,1	0,1	0,0	0,1	0,1	0,0	0,1	0,1	0,1	17
1,2	0,6	0,6	0,0	0,4	0,8	0,3	1,0	0,5	1,7	18
0,1	0,8	1,6	0,5	1,1	2,1	1,6	3,6	0,8	1,2	19
1,2	0,6	0,2	0,0	0,5	0,5	1,9	0,6	0,1	0,4	20
14,2	7,7	2,6	0,2	2,7	1,7	0,6	3,1	2,9	0,3	21
1,3	15,4	5,9	0,9	2,5	1,5	3,2	4,6	7,0	3,6	22
2,1	1,9	10,5	0,1	1,1	0,1	1,7	1,9	1,9	1,1	23
0,1	0,1	0,1	2,5	0,0	0,2	0,1	0,0	0,0	0,1	24
0,5	0,3	3,4	0,8	21,0	0,7	1,5	2,8	0,9	0,1	25
-	-	0,0	0,4	0,0	9,4	2,1	0,0	0,0	0,0	26
0,2	0,2	0,3	0,1	0,3	0,2	3,9	0,2	0,2	0,0	27
0,1	0,0	0,2	0,0	0,0	-	-	23,2	0,1	0,0	28
0,0	0,0	-	-	-	-	-	-	0,1	-	29
0,0	0,0	0,0	0,0	0,0	0,0	0,0	1,3	0,2	3,6	30
1,1	0,0	0,0	-	0,0	-	-	0,0	-	-	31
4,5	1,7	0,7	0,7	0,8	1,0	0,6	0,6	0,6	0,9	32
0,4	0,2	0,1	0,0	0,1	0,2	0,1	0,1	0,1	0,1	33
1,5	0,3	0,3	0,6	0,3	0,3	0,3	0,3	0,2	0,3	34
0,1	0,2	0,2	0,2	0,1	0,1	0,1	1,4	0,0	0,1	35
5,4	4,3	4,0	11,6	2,9	4,6	3,6	1,7	2,0	5,6	36
0,2	0,2	0,2	0,1	0,2	0,4	0,6	0,4	0,3	0,7	37
0,1	0,2	0,2	0,2	0,2	0,1	0,2	0,1	0,1	0,1	38
1,7	0,8	0,6	0,4	0,4	0,4	0,3	0,7	0,3	1,1	39
0,2	0,0	0,1	0,0	0,0	0,0	0,0	0,0	0,0	-	40
0,2	0,1	0,4	1,5	0,2	0,5	0,9	0,2	0,3	0,1	41
0,4	0,3	0,9	0,1	0,1	0,2	0,5	1,5	0,1	0,5	42
0,4	0,8	0,9	2,0	0,7	0,8	0,9	0,4	0,4	0,4	43
0,2	0,3	0,3	0,4	0,2	0,2	0,2	0,2	0,2	0,2	44
0,1	0,1	0,1	0,1	0,1	0,1	0,1	0,1	0,1	0,2	45
0,0	-	-	-	0,4	-	-	-	-	-	46
0,8	1,3	1,4	1,9	1,6	1,1	1,1	0,9	0,6	2,6	47
1,0	0,9	1,0	1,9	1,0	0,6	0,9	0,4	0,4	0,9	48
0,3	0,7	0,5	4,5	0,3	0,2	0,2	0,3	0,4	0,3	49
0,1	0,0	0,0	0,1	0,0	0,0	0,0	0,0	0,0	-	50
3,9	4,2	6,0	4,2	9,5	9,6	11,0	5,1	4,9	8,2	51
0,3	0,2	0,1	0,2	0,2	0,2	0,4	0,1	0,1	0,3	52
-	-	0,0	-	-	0,0	-	0,0	-	-	53
-	-	-	-	-	-	-	-	-	-	54
0,4	0,4	0,1	0,1	0,1	0,0	0,1	0,1	0,1	0,1	55
0,1	0,1	0,1	0,2	0,1	0,1	0,1	0,0	0,1	0,1	56
0,0	-	0,0	-	-	-	-	0,0	-	-	57
0,4	0,1	0,1	0,1	0,1	0,1	0,1	0,0	0,1	0,1	58
-	-	-	-	-	-	-	-	-	-	59
47,4	46,2	44,6	38,1	49,9	39,8	40,8	58,4	27,9	43,7	60
24,7	9,9	14,4	39,4	11,4	27,9	11,0	16,7	37,1	18,0	61
0,5	0,3	0,3	1,6	0,3	0,8	0,4	0,3	0,7	0,4	62
72,7	56,4	59,4	79,1	61,7	68,6	52,3	75,4	65,7	62,1	63
0,4	0,7	0,6	0,8	0,3	0,1	0,5	0,0	- 0,6	0,5	64
24,9	31,2	33,4	20,3	28,6	31,2	37,9	20,8	26,4	28,6	65
5,9	4,2	3,6	7,3	3,9	6,0	4,3	4,0	3,7	4,7	66
- 3,8	7,5	3,1	- 7,4	5,6	- 5,9	5,0	- 0,3	4,8	4,1	67
27,3	43,6	40,6	20,9	38,3	31,4	47,7	24,6	34,3	37,9	68
100	100	100	100	100	100	100	100	100	100	69

2.2 Input-Koeffizienten der Input-Output-Tabelle 1999 in % des Produk

Lfd. Nr.	CPA ¹⁾	Verwendung		Input der Pro				
				H.v. Sekundär- rohstoffen	Erzg. u. Verteilung von Energie (Strom, Gas)	Gew. und Verteilung von Wasser	Bau- arbeiten	Handelsleist. m. Kfz; Rep. an Kfz; Tank- leistungen
		Aufkommen						
			CPA ¹⁾					
		Lfd.Nr.	31	32	33	34	35	
Output nach Gütergruppen (Zeile 1 bis 59):								
1	01	Erzeugnisse der Landwirtschaft und Jagd	-	0,0	-	-	0,0	
2	02	Forstwirtschaftliche Erzeugnisse und DL	-	-	-	-	-	
3	05	Fische und Fischereierzeugnisse	-	-	-	0,0	-	
4	10	Kohle und Torf	-	4,7	-	0,0	-	
5	11	Erdöl, Erdgas, DL für Erdöl-, Erdgasgewinnung	-	0,3	-	0,0	0,0	
6	12	Uran- und Thoriumerze	-	-	-	-	-	
7	13	Erze	-	-	-	-	-	
8	14	Steine und Erden, sonstige Bergbauerzeugnisse	0,1	-	-	0,9	0,0	
9	15	Nahrungs- und Futtermittel, Getränke	-	0,0	-	0,0	0,0	
10	16	Tabakerzeugnisse	-	-	-	-	-	
11	17	Textilien	0,1	-	-	0,1	0,0	
12	18	Bekleidung	0,1	0,0	0,0	0,0	0,0	
13	19	Leder und Lederwaren	-	-	-	0,0	-	
14	20	Holz; Holz-, Kork-, Flechtwaren (ohne Möbel)	0,2	0,0	-	2,9	0,0	
15	21	Papier, Pappe und Waren daraus	0,2	0,0	0,1	0,1	0,1	
16	22	Verlags- und Druckerz., bespielte Ton-, Bild- und Datenträger	0,4	0,2	0,1	0,1	0,9	
17	23	Kokereierzeugnisse, Mineralölerzeugnisse, Spalt- und Brutstoffe	1,8	0,7	0,1	0,3	0,6	
18	24	Chemische Erzeugnisse	0,1	0,0	0,5	0,8	0,4	
19	25	Gummi- und Kunststoffwaren	0,9	0,0	0,1	3,3	1,7	
20	26	Glas, Keramik, bearbeitete Steine und Erden	0,2	0,1	0,0	8,4	0,2	
21	27	Metalle und Halbzeug daraus	0,1	0,5	0,3	0,4	0,4	
22	28	Metallerzeugnisse	1,1	1,1	0,2	3,8	1,7	
23	29	Maschinen	0,1	0,7	1,1	0,7	0,6	
24	30	Büromaschinen, Datenverarbeitungsgeräte und -einrichtungen	0,2	0,1	0,1	0,0	0,1	
25	31	Geräte der Elektrizitätserzeugung, -verteilung u.ä.	0,1	2,9	0,2	3,6	1,5	
26	32	Nachrechn., Rundf.- und Fernsehgeräte, elektron. Bauelemente	0,1	0,0	-	0,0	-	
27	33	Medizin-, mess-, regelungstechn., optische Erzeugnisse; Uhren	0,1	0,4	1,2	0,0	0,1	
28	34	Kraftwagen und Kraftwagenteile	4,6	-	-	-	5,9	
29	35	Sonstige Fahrzeuge (Wasser-, Schienen-, Luftfahrzeuge u.a.)	-	-	0,0	-	-	
30	36	Möbel, Schmuck, Musikinstrumente, Sportgeräte, Spielwaren u.ä.	0,1	0,0	0,0	0,0	0,0	
31	37	Sekundärrohstoffe	16,1	-	-	-	-	
32	40	Energie (Strom, Gas) und DL der Energieversorgung	3,5	4,2	4,8	0,1	1,5	
33	41	Wasser und DL der Wasserversorgung	0,5	0,0	1,2	0,0	0,1	
34	45	Bauarbeiten	0,9	2,2	3,8	1,4	0,9	
35	50	Handelsleist. mit Kfz; Rep. an Kfz; Tankleistungen	1,2	0,1	0,1	0,2	1,5	
36	51	Handelsvermittlungs- und Großhandelsleistungen	2,1	1,9	0,9	3,6	2,2	
37	52	Einzelhandelsleistungen; Rep. an Gebrauchsgütern	0,2	0,1	0,0	0,7	0,3	
38	55	Beherbergungs- und Gaststätten-DL	0,3	0,1	0,1	0,2	0,2	
39	60	Landverkehrs- und Transportleistungen in Rohrfernleitungen	0,3	0,7	0,1	0,8	0,2	
40	61	Schifffahrtsleistungen	-	0,1	0,0	0,0	0,0	
41	62	Luftfahrtsleistungen	0,1	0,1	-	0,0	0,1	
42	63	DL bezüglich Hilfs- und Nebentätigkeiten für den Verkehr	0,3	0,0	0,0	0,0	0,0	
43	64	Nachrichtenübermittlungs-DL	0,4	0,8	0,7	0,4	0,6	
44	65	DL der Kreditinstitute	0,2	0,4	0,1	0,7	1,6	
45	66	DL der Versicherungen (ohne Sozialversicherung)	0,2	1,0	0,4	0,2	0,4	
46	67	DL des Kredit- und Versicherungshilfsgewerbes	-	0,1	-	-	-	
47	70	DL des Grundstücks- und Wohnungswesens	1,1	1,2	0,3	7,7	8,4	
48	71	DL der Vermietung beweglicher Sachen (ohne Personal)	2,9	2,9	0,5	2,1	0,6	
49	72	DL der Datenverarbeitung und von Datenbanken	0,6	0,5	0,2	0,1	0,5	
50	73	Forschungs- und Entwicklungsleistungen	-	-	-	-	-	
51	74	Unternehmensbezogene DL	13,3	6,6	5,7	3,6	7,4	
52	75	DL der öffentlichen Verwaltung, Verteidigung, Sozialversicherung	1,9	7,3	0,6	0,2	0,1	
53	80	Erziehungs- und Unterrichts-DL	-	-	-	-	-	
54	85	DL des Gesundheits-, Veterinär- und Sozialwesens	-	-	-	-	-	
55	90	Abwasser-, Abfallbeseitigungs- u. sonst. Entsorgungsleistungen	0,3	0,1	0,0	0,2	0,5	
56	91	DL von Interessenvertretungen, Kirchen u.ä.	0,4	0,3	0,1	0,2	0,4	
57	92	Kultur-, Sport- und Unterhaltungs-DL	-	0,0	0,0	0,0	0,0	
58	93	Sonstige DL	0,3	0,1	0,0	0,0	0,3	
59	95	DL privater Haushalte	-	-	-	-	-	
60		Vorleistungen d. Produktionsbereiche aus inländ. Produktion	57,4	42,7	23,9	48,1	42,0	
61		Vorleistungen der Produktionsbereiche aus Importen	6,8	4,9	2,4	6,8	4,1	
62		Gütersteuern abzüglich Gütersubventionen	7,0	1,1	0,3	0,8	0,9	
63		Vorleistungen der Produktionsbereiche zu Anschaffungspreisen	71,3	48,6	26,6	55,7	46,9	
64		Sonstige Produktionsabgaben abzüglich sonstige Subventionen	0,6	2,5	1,2	0,3	1,7	
65		Arbeitnehmerentgelt im Inland	18,4	22,6	22,3	29,8	40,6	
66		Abschreibungen	6,3	16,8	22,9	2,5	4,5	
67		Nettobetriebsüberschuss	3,4	9,5	27,0	11,7	6,3	
68		Bruttowertschöpfung	28,7	51,4	73,4	44,3	53,1	
69		Produktionswert	100	100	100	100	100	

1) Statistische Güterklassifikation in Verbindung mit den Wirtschaftszweigen in der Europäischen Gemeinschaft.

zu Herstellungspreisen - Inländische Produktion
tionswertes

duktionsbereiche										Lfd. Nr.
Handels- vermittlungs- und Groß- handels- leistungen	Einzel- handels- leistungen; Rep. an Gebrauchs- gütern	Beher- bergungs- und Gast- stätten-DL	Landver- kehrs- und Transport- leist. in Rohrfern- leitungen	Schiff- fahrts- leistungen	Luftfahrt- leistungen	DL bezügl. Hilfs- und Neben- tätigkeiten für den Verkehr	Nach- richten- über- mittlungs- DL	DL der Kredit- institute	DL der Versiche- rungen (oh. Sozial- versiche- rung)	
51	52	55	60	61	62	63	64	65	66	
36	37	38	39	40	41	42	43	44	45	
0,0	0,0	0,6	0,1	0,1	-	0,1	0,0	0,0	0,0	1
-	-	0,0	-	-	-	-	-	-	-	2
-	-	0,0	-	-	-	-	-	-	-	3
0,0	0,0	0,0	0,0	-	-	-	-	-	-	4
0,0	0,0	0,0	0,0	-	-	0,0	0,0	0,0	0,0	5
-	-	-	-	-	-	-	-	-	-	6
-	-	-	-	-	-	-	-	-	-	7
0,0	-	0,0	0,0	-	-	-	-	-	-	8
0,0	0,0	17,0	0,1	0,4	0,1	-	0,0	0,0	0,0	9
-	-	0,1	-	-	-	-	-	-	-	10
0,0	0,1	0,2	0,0	-	-	0,0	0,0	0,0	0,0	11
0,0	0,0	0,0	0,0	0,0	0,0	-	0,0	-	-	12
0,0	0,0	-	0,0	-	-	0,0	-	-	-	13
0,0	0,1	0,1	0,0	-	-	0,0	0,0	0,0	0,0	14
0,5	0,7	0,2	0,0	0,0	0,0	0,0	0,2	0,1	0,1	15
0,8	2,1	0,4	0,4	0,0	0,1	0,8	1,2	0,5	0,5	16
0,3	0,2	0,1	1,3	1,8	2,6	0,6	0,1	0,0	0,0	17
0,0	0,1	0,2	0,1	0,1	0,0	0,0	0,0	0,0	0,0	18
0,2	0,4	0,1	0,2	0,0	0,0	0,1	0,0	0,0	0,0	19
0,0	0,0	0,1	0,0	-	-	0,0	0,0	-	-	20
0,0	0,0	-	0,2	-	-	0,0	0,0	-	-	21
0,3	0,2	0,1	0,4	0,2	0,0	0,3	0,1	0,0	0,0	22
0,0	0,1	0,1	0,0	0,0	-	0,1	0,1	0,0	0,0	23
0,0	0,1	0,0	0,1	0,0	0,0	0,2	0,2	0,0	0,1	24
0,2	0,1	0,2	0,6	-	0,0	0,2	0,2	0,0	0,0	25
0,2	0,0	0,0	0,0	-	-	-	1,6	-	-	26
0,0	0,0	0,0	0,0	0,0	0,0	-	0,0	0,0	0,0	27
0,0	0,0	-	0,6	-	-	-	-	-	-	28
-	-	0,0	0,5	0,0	2,8	0,0	-	-	-	29
0,0	0,0	0,1	0,0	-	-	0,0	0,0	0,0	0,0	30
0,0	-	-	-	-	-	-	-	-	-	31
0,7	1,4	1,8	2,4	0,0	0,0	0,4	0,7	0,4	0,4	32
0,0	0,1	0,7	0,1	0,0	0,0	0,0	0,0	0,0	0,0	33
0,6	0,8	1,3	1,1	0,0	0,0	1,1	1,0	0,6	0,8	34
0,6	1,0	0,3	4,3	-	-	3,3	0,3	0,0	0,1	35
5,8	0,7	4,1	1,4	0,9	0,1	0,6	0,5	0,1	0,2	36
0,0	0,2	0,7	0,1	0,0	0,0	0,0	0,3	0,0	0,0	37
0,9	0,2	0,2	0,5	0,0	1,1	0,7	0,1	0,3	0,3	38
0,1	0,1	0,9	4,1	0,1	0,4	0,3	0,1	0,1	0,1	39
0,1	0,0	0,0	0,1	3,8	0,0	0,1	0,0	-	-	40
0,2	0,1	0,0	0,0	-	0,0	0,3	0,4	0,3	0,2	41
1,1	0,2	0,1	8,6	7,7	16,9	42,4	0,0	0,0	0,0	42
1,5	3,6	1,5	1,2	0,2	0,8	2,0	10,9	1,1	2,3	43
0,7	0,9	0,8	0,4	0,0	0,1	0,4	0,3	75,6	2,1	44
0,1	0,4	0,2	2,6	0,2	0,2	0,8	0,1	0,4	12,6	45
-	-	-	-	-	-	-	0,0	5,5	18,1	46
6,8	8,5	9,1	1,0	0,0	0,7	1,8	0,8	2,4	4,2	47
1,3	0,9	0,7	1,4	3,6	2,3	1,5	0,4	0,3	0,4	48
0,7	0,5	0,1	1,0	0,0	0,1	1,5	2,1	1,2	1,1	49
-	-	-	-	-	-	-	-	-	-	50
6,9	7,0	2,5	4,3	0,3	0,7	2,1	1,8	7,8	19,0	51
0,1	0,2	0,3	0,4	0,1	0,1	0,1	0,1	0,1	0,1	52
-	0,0	0,0	0,1	-	-	-	0,0	0,1	0,0	53
-	-	-	-	-	-	-	-	-	-	54
0,1	2,1	0,8	0,4	0,0	0,0	0,1	0,1	0,1	0,1	55
0,2	0,7	0,1	0,2	0,0	0,0	0,4	0,0	0,2	0,3	56
0,0	0,2	1,0	-	-	-	-	0,1	0,1	0,1	57
0,7	0,7	1,2	0,4	0,0	0,0	0,9	0,1	0,2	0,2	58
-	-	-	-	-	-	-	-	-	-	59
31,8	34,9	48,1	40,9	19,8	29,2	63,4	24,1	97,7	63,7	60
6,1	1,5	7,8	2,8	47,0	22,9	1,2	6,3	5,8	3,1	61
1,0	0,7	1,9	5,2	0,1	0,2	2,1	1,1	2,5	4,3	62
38,8	37,1	57,8	48,9	66,8	52,3	66,8	31,4	106,0	71,0	63
2,7	1,7	0,1	- 2,3	1,2	0,4	0,9	0,4	1,7	2,1	64
40,4	45,3	36,8	48,1	8,6	12,8	21,7	26,6	35,3	21,9	65
4,7	4,4	4,6	13,4	19,7	9,2	7,8	16,2	4,9	2,6	66
13,4	11,6	0,7	- 8,1	3,7	25,4	2,8	25,3	- 48,0	2,4	67
61,2	62,9	42,2	51,1	33,2	47,7	33,2	68,6	- 6,0	29,0	68
100	100	100	100	100	100	100	100	100	100	69

2.2 Input-Koeffizienten der Input-Output-Tabelle 1999 in % des Produk

Lfd. Nr.	CPA ¹⁾	Verwendung	Input der Pro				
			DL des Kredit- und Versiche- rungshilfs- gewerbes	DL des Grund- stücks- und Wohnungs- wesens	DL der Vermietung bewegl. Sachen (oh. Personal)	DL der Datenver- arbeitung und von Daten- banken	For- schungs- und Ent- wicklungs- leistungen
		Aufkommen					
		CPA ¹⁾	67	70	71	72	73
		Lfd.Nr.	46	47	48	49	50
Output nach Gütergruppen (Zeile 1 bis 59):							
1	01	Erzeugnisse der Landwirtschaft und Jagd	-	0,2	0,0	0,0	0,0
2	02	Forstwirtschaftliche Erzeugnisse und DL	-	-	-	-	-
3	05	Fische und Fischereierzeugnisse	-	-	-	-	-
4	10	Kohle und Torf	-	-	-	-	-
5	11	Erdöl, Erdgas, DL für Erdöl-, Erdgasgewinnung	0,0	0,0	-	0,0	0,0
6	12	Uran- und Thoriumerze	-	-	-	-	-
7	13	Erze	-	-	-	-	-
8	14	Steine und Erden, sonstige Bergbauerzeugnisse	-	-	-	-	-
9	15	Nahrungs- und Futtermittel, Getränke	-	-	-	-	-
10	16	Tabakerzeugnisse	-	-	-	-	-
11	17	Textilien	-	0,0	0,0	0,0	0,0
12	18	Bekleidung	-	-	-	-	-
13	19	Leder und Lederwaren	-	-	-	-	-
14	20	Holz; Holz-, Kork-, Flechtwaren (ohne Möbel)	0,0	0,1	0,0	0,0	0,0
15	21	Papier, Pappe und Waren daraus	0,0	0,0	0,0	0,1	0,1
16	22	Verlags- und Druckerz., bespielte Ton-, Bild- und Datenträger	0,0	0,3	0,1	0,3	0,8
17	23	Kokereierzeugnisse, Mineralölerzeugnisse, Spalt- und Brutstoffe	0,0	0,0	0,0	0,1	0,2
18	24	Chemische Erzeugnisse	-	-	-	0,0	0,2
19	25	Gummi- und Kunststoffwaren	-	0,0	-	0,0	0,1
20	26	Glas, Keramik, bearbeitete Steine und Erden	-	-	-	-	0,1
21	27	Metalle und Halbzeug daraus	-	0,0	-	-	0,0
22	28	Metallerzeugnisse	-	0,0	0,0	0,1	0,2
23	29	Maschinen	-	0,1	-	0,0	0,1
24	30	Büromaschinen, Datenverarbeitungsgeräte und -einrichtungen	0,0	0,0	0,0	1,1	0,5
25	31	Geräte der Elektrizitätserzeugung, -verteilung u.ä.	-	0,0	0,0	0,2	0,9
26	32	Nachrechn., Rundf.- und Fernsehgeräte, elektron. Bauelemente	0,0	-	-	0,0	0,1
27	33	Medizin-, mess-, regelungstechn., optische Erzeugnisse; Uhren	-	-	-	-	0,9
28	34	Kraftwagen und Kraftwagenteile	-	-	-	-	-
29	35	Sonstige Fahrzeuge (Wasser-, Schienen-, Luftfahrzeuge u.ä.)	-	-	-	-	-
30	36	Möbel, Schmuck, Musikinstrumente, Sportgeräte, Spielwaren u.ä.	0,0	0,0	0,0	0,0	0,1
31	37	Sekundärrohstoffe	-	-	-	-	-
32	40	Energie (Strom, Gas) und DL der Energieversorgung	0,4	0,2	0,1	0,3	1,1
33	41	Wasser und DL der Wasserversorgung	0,0	0,0	0,0	0,0	0,1
34	45	Bauarbeiten	0,1	6,1	0,2	0,6	0,7
35	50	Handelsleist. mit Kfz; Rep. an Kfz; Tankleistungen	0,1	0,0	1,6	0,1	0,2
36	51	Handelsvermittlungs- und Großhandelsleistungen	0,0	0,1	0,1	0,9	1,4
37	52	Einzelhandelsleistungen; Rep. an Gebrauchsgütern	0,0	0,0	0,0	0,1	0,5
38	55	Beherbergungs- und Gaststätten-DL	0,3	0,0	0,0	0,1	0,3
39	60	Landverkehrs- und Transportleistungen in Rohrfernleitungen	0,0	0,0	0,0	0,1	0,2
40	61	Schifffahrtsleistungen	-	-	-	-	-
41	62	Luftfahrtsleistungen	0,0	-	0,0	0,2	0,4
42	63	DL bezüglich Hilfs- und Nebentätigkeiten für den Verkehr	-	-	-	0,0	0,0
43	64	Nachrichtenübermittlungs-DL	0,4	0,2	0,1	0,5	0,7
44	65	DL der Kreditinstitute	1,3	0,6	0,4	0,3	0,2
45	66	DL der Versicherungen (ohne Sozialversicherung)	11,4	0,0	1,0	0,1	0,1
46	67	DL des Kredit- und Versicherungshilfsgewerbes	16,5	-	0,1	-	-
47	70	DL des Grundstücks- und Wohnungswesens	0,9	1,9	1,0	0,9	1,9
48	71	DL der Vermietung beweglicher Sachen (ohne Personal)	0,3	0,0	20,3	0,5	1,0
49	72	DL der Datenverarbeitung und von Datenbanken	0,3	0,0	0,1	10,4	6,8
50	73	Forschungs- und Entwicklungsleistungen	-	-	-	-	3,9
51	74	Unternehmensbezogene DL	0,6	8,7	2,5	2,3	8,0
52	75	DL der öffentlichen Verwaltung, Verteidigung, Sozialversicherung	0,0	0,8	0,1	0,1	1,1
53	80	Erziehungs- und Unterrichts-DL	-	-	-	0,0	10,0
54	85	DL des Gesundheits-, Veterinär- und Sozialwesens	-	-	-	-	-
55	90	Abwasser-, Abfallbeseitigungs- u. sonst. Entsorgungsleistungen	0,0	0,3	0,0	0,1	0,3
56	91	DL von Interessenvertretungen, Kirchen u.ä.	0,1	0,0	0,0	0,1	0,5
57	92	Kultur-, Sport- und Unterhaltungs-DL	-	-	-	-	0,0
58	93	Sonstige DL	0,0	0,0	0,1	0,4	0,4
59	95	DL privater Haushalte	-	-	-	-	-
60		Vorleistungen d. Produktionsbereiche aus inländ. Produktion	33,0	19,9	28,3	20,0	43,9
61		Vorleistungen der Produktionsbereiche aus Importen	11,7	0,6	0,1	5,7	6,0
62		Gütersteuern abzüglich Gütersubventionen	0,5	1,2	0,4	0,3	3,3
63		Vorleistungen der Produktionsbereiche zu Anschaffungspreisen	45,2	21,7	28,9	26,1	53,1
64		Sonstige Produktionsabgaben abzüglich sonstige Subventionen	0,3	1,7	0,5	0,6	- 2,5
65		Arbeitnehmerentgelt im Inland	14,1	4,0	4,3	30,0	40,2
66		Abschreibungen	0,6	23,4	30,2	4,2	8,4
67		Nettobetriebsüberschuss	39,9	49,2	36,0	39,2	0,9
68		Bruttowertschöpfung	54,8	78,3	71,1	73,9	46,9
69		Produktionswert	100	100	100	100	100

1) Statistische Güterklassifikation in Verbindung mit den Wirtschaftszweigen in der Europäischen Gemeinschaft.

zu Herstellungspreisen - Inländische Produktion
tionswertes

duktionsbereiche									Input der Produktions- bereiche zusammen	Lfd. Nr.
Unter- nehmens- bezogene DL	DL der öffentl. Verwal- tung, Ver- teidigung, Sozialvers.	Erziehungs- und Unter- richts-DL	DL des Gesund- heits-, Veterinär- u. Sozial- wesens	Abwasser-, Abfallbe- seitig.- u. sonst. Ent- sorg.leist.	DL von Interessen- vertre- tungen, Kirchen u.ä.	Kultur-, Sport- und Unter- haltungs-DL	Sonstige Dienst- leistungen	DL privater Haushalte		
74	75	80	85	90	91	92	93	95		
51	52	53	54	55	56	57	58	59	60	
0,0	0,3	0,1	0,1	0,7	0,1	0,1	0,0	-	0,8	1
-	0,0	-	-	-	0,0	-	-	-	0,0	2
-	0,0	-	0,0	-	-	0,0	-	-	0,0	3
-	0,0	0,0	0,0	-	-	-	-	-	0,1	4
0,0	0,0	0,0	0,0	-	0,0	0,0	0,0	-	0,0	5
-	-	-	-	-	-	-	-	-	-	6
-	-	-	-	-	-	-	-	-	0,0	7
-	0,1	0,0	0,0	0,2	-	-	-	-	0,1	8
0,0	0,4	0,2	1,7	-	0,3	0,1	0,0	-	0,9	9
-	0,0	-	-	-	-	-	-	-	0,0	10
0,0	0,0	0,0	0,1	-	0,0	0,0	0,0	-	0,1	11
0,0	0,0	-	0,0	0,0	-	0,2	0,0	-	0,0	12
0,0	0,0	-	-	0,0	-	-	-	-	0,0	13
0,0	0,2	0,2	0,0	0,3	0,0	0,0	1,7	-	0,5	14
0,2	0,2	0,1	0,1	0,1	0,1	0,1	0,0	-	0,4	15
1,3	1,0	1,1	0,3	0,6	0,7	0,9	0,1	-	0,8	16
0,1	0,2	0,1	0,1	0,1	0,1	0,1	0,1	-	0,3	17
0,1	0,1	0,1	0,8	0,0	0,0	0,0	0,4	-	0,7	18
0,1	0,2	0,1	0,1	0,5	0,0	0,0	0,0	-	0,9	19
0,0	0,1	0,0	0,1	0,0	0,0	-	0,3	-	0,9	20
0,0	0,0	0,0	-	0,0	-	-	-	-	0,8	21
0,0	0,3	0,1	0,1	2,5	0,1	0,0	0,0	-	1,6	22
0,0	0,7	0,0	0,1	0,7	-	0,0	0,1	-	0,9	23
0,1	0,1	0,1	0,2	0,9	0,2	0,1	0,0	-	0,1	24
0,0	0,2	0,1	0,1	0,1	0,0	0,0	0,0	-	1,2	25
0,0	0,0	0,0	0,1	-	-	0,0	-	-	0,1	26
0,0	0,0	0,0	2,3	-	0,0	0,1	-	-	0,2	27
-	0,0	-	-	-	-	-	-	-	1,3	28
-	0,1	-	-	-	-	-	-	-	0,0	29
0,0	0,0	0,1	0,1	0,0	0,4	0,1	0,0	-	0,1	30
0,0	-	-	-	1,2	-	-	-	-	0,0	31
0,3	0,9	1,1	0,8	0,1	0,4	0,4	1,0	-	1,0	32
0,1	0,1	0,2	0,2	0,1	0,1	0,1	0,7	-	0,1	33
0,8	1,3	1,4	1,5	4,6	1,8	0,8	0,6	-	1,3	34
0,1	0,3	0,1	0,1	1,1	0,0	0,2	0,1	-	0,4	35
0,3	1,0	0,6	2,2	3,0	0,6	0,5	0,3	-	2,1	36
0,1	0,3	0,2	0,3	0,2	0,2	0,4	0,4	-	0,3	37
0,3	0,6	0,1	0,1	0,1	0,6	0,8	0,2	-	0,2	38
0,1	0,5	2,3	0,2	0,3	0,6	0,2	0,1	-	0,6	39
0,0	0,0	0,0	0,0	0,0	-	-	0,0	-	0,0	40
0,3	0,6	0,0	0,0	0,1	0,2	0,4	0,1	-	0,2	41
0,0	0,0	0,0	0,0	0,0	0,0	0,0	0,0	-	1,3	42
0,8	1,6	0,2	0,6	1,0	2,0	2,6	0,4	-	1,1	43
0,5	0,4	0,2	0,3	0,4	0,1	0,3	0,6	-	2,6	44
0,1	0,2	0,4	0,2	0,6	0,9	0,2	0,1	-	0,5	45
-	0,1	-	-	-	-	-	-	-	0,6	46
3,9	1,0	0,6	3,3	1,5	1,2	1,2	1,0	-	2,8	47
0,3	0,4	0,3	0,8	4,0	0,5	0,8	0,7	-	1,2	48
0,7	1,6	0,7	0,6	2,9	0,5	0,5	0,1	-	0,7	49
-	1,0	0,3	0,0	0,2	-	-	-	-	0,1	50
10,8	2,4	0,8	4,2	14,7	2,2	1,7	1,5	-	6,1	51
0,3	0,3	0,1	1,0	0,6	1,1	0,2	0,1	-	0,4	52
0,0	0,2	0,9	0,1	0,0	0,5	0,0	-	-	0,1	53
-	0,0	-	0,7	-	1,1	-	-	-	0,1	54
0,1	0,6	0,2	0,5	1,6	0,2	0,4	0,1	-	0,4	55
0,2	0,2	0,1	0,3	0,4	5,7	0,1	0,2	-	0,2	56
2,9	0,6	0,3	0,1	-	0,6	15,0	0,0	-	0,6	57
1,0	0,2	0,0	0,3	1,1	0,2	0,8	10,3	-	0,4	58
-	-	-	-	-	-	-	-	-	-	59
26,1	20,4	13,3	24,7	46,5	23,6	29,4	21,6	-	39,0	60
3,0	3,3	1,6	3,7	6,3	0,9	7,7	1,6	-	8,3	61
0,4	3,5	1,9	3,5	0,6	2,3	2,7	0,4	-	1,2	62
29,5	27,2	16,8	31,9	53,4	26,7	39,7	23,7	-	48,6	63
0,3	- 0,4	- 1,9	- 3,1	- 1,8	- 2,1	- 1,0	1,4	-	0,3	64
30,0	62,1	77,2	51,9	17,9	72,2	26,4	15,7	100,0	30,6	65
8,6	11,0	7,8	7,5	24,8	3,3	11,3	3,4	-	8,4	66
31,7	-	0,1	11,8	5,7	- 0,1	23,6	55,8	-	12,1	67
70,5	72,8	83,2	68,1	46,6	73,3	60,3	76,3	100,0	51,4	68
100	100	100	100	100	100	100	100	100	100	69

2 Auswertungstabellen

2.3 Inverse Koeffizienten der Input-Output-Tabelle 1999 zu Herstellungspreisen - Inländische Produktion und Importe -

2.3 Inverse Koeffizienten der Input-Output-Tabelle 1999

Lfd. Nr.	CPA ¹⁾	Verwendung	Input der Pro				
			Erzg. v. Produkten der Landwirtschaft und Jagd	Erzg. v. Produkten der Forstwirtschaft	Erzg. v. Produkten der Fischerei und Fischzucht	Gew. v. Kohle und Torf	Gew. v. Erdöl, Erdgas, Erbring. diesbez. DL
		Aufkommen	01	02	05	10	11
		CPA ¹⁾					
		Lfd.Nr.	1	2	3	4	5
Output nach Gütergruppen (Zeile 1 bis 59):							
1	01	Erzeugnisse der Landwirtschaft und Jagd	1,05713	0,02410	0,00764	0,00721	0,00059
2	02	Forstwirtschaftliche Erzeugnisse und DL	0,00191	1,06236	0,00053	0,00157	0,00166
3	05	Fische und Fischereierzeugnisse	0,00041	0,00004	1,08814	0,00003	0,00001
4	10	Kohle und Torf	0,00429	0,00194	0,00236	1,12007	0,00159
5	11	Erdöl, Erdgas, DL für Erdöl-, Erdgasgewinnung	0,01273	0,01675	0,01414	0,01142	1,09083
6	12	Uran- und Thoriumerze	0,00000	0,00000	0,00000	0,00000	0,00000
7	13	Erze	0,00046	0,00055	0,00049	0,00285	0,00063
8	14	Steine und Erden, sonstige Bergbauerzeugnisse	0,00924	0,00343	0,00609	0,02892	0,00028
9	15	Nahrungs- und Futtermittel, Getränke	0,10726	0,00798	0,00390	0,00519	0,00123
10	16	Tabakerzeugnisse	0,00000	0,00001	0,00001	0,00001	0,00000
11	17	Textilien	0,00172	0,00219	0,11020	0,00166	0,00024
12	18	Bekleidung	0,00018	0,00070	0,00009	0,00113	0,00005
13	19	Leder und Lederwaren	0,00063	0,00085	0,00011	0,00142	0,00004
14	20	Holz; Holz-, Kork-, Flechtwaren (ohne Möbel)	0,00469	0,00458	0,00649	0,01421	0,00153
15	21	Papier, Pappe und Waren daraus	0,00980	0,00609	0,00952	0,01082	0,00186
16	22	Verlags- und Druckerkz., bespielte Ton-, Bild- und Datenträger	0,00754	0,01292	0,01199	0,01729	0,00380
17	23	Kokereierzeugnisse, Mineralölerzeugnisse, Spalt- und Brutstoffe	0,01888	0,02836	0,02299	0,01366	0,00364
18	24	Chemische Erzeugnisse	0,09384	0,03570	0,03291	0,03446	0,00987
19	25	Gummi- und Kunststoffwaren	0,01133	0,01331	0,00803	0,01968	0,00295
20	26	Glas, Keramik, bearbeitete Steine und Erden	0,01792	0,01892	0,00506	0,01831	0,00174
21	27	Metalle und Halbzeug daraus	0,01060	0,01313	0,01166	0,06888	0,01513
22	28	Metallerzeugnisse	0,02092	0,02423	0,03530	0,14250	0,01294
23	29	Maschinen	0,02965	0,04176	0,01179	0,18784	0,03057
24	30	Büromaschinen, Datenverarbeitungsgeräte und -einrichtungen	0,00270	0,00252	0,00200	0,00816	0,00113
25	31	Geräte der Elektrizitätserzeugung, -verteilung u.ä.	0,00892	0,00740	0,00580	0,03614	0,00614
26	32	Nachrechn., Rundf.- und Fernsehgeräte, elektron. Bauelemente	0,00176	0,00188	0,00115	0,00614	0,00138
27	33	Medizin-, mess-, regelungstechn., optische Erzeugnisse; Uhren	0,00268	0,00145	0,00104	0,00380	0,00138
28	34	Kraftwagen und Kraftwagenteile	0,00459	0,00843	0,00154	0,00231	0,00160
29	35	Sonstige Fahrzeuge (Wasser-, Schienen-, Luftfahrzeuge u.ä.)	0,00062	0,00083	0,03533	0,00133	0,00192
30	36	Möbel, Schmuck, Musikinstrumente, Sportgeräte, Spielwaren u.ä.	0,00038	0,00031	0,00030	0,00077	0,00013
31	37	Sekundärrohstoffe	0,00053	0,00046	0,00052	0,00158	0,00030
32	40	Energie (Strom, Gas) und DL der Energieversorgung	0,02819	0,01778	0,02688	0,13849	0,02267
33	41	Wasser und DL der Wasserversorgung	0,01131	0,00153	0,00366	0,01057	0,00060
34	45	Bauarbeiten	0,01791	0,02909	0,02355	0,09376	0,00624
35	50	Handelsleist. mit Kfz; Rep. an Kfz; Tankleistungen	0,01242	0,01054	0,01056	0,00809	0,00292
36	51	Handelsvermittlungs- und Großhandelsleistungen	0,08334	0,06481	0,05788	0,09219	0,01773
37	52	Einzelhandelsleistungen; Rep. an Gebrauchsgütern	0,00407	0,00343	0,01463	0,00632	0,00077
38	55	Beherbergungs- und Gaststätten-DL	0,00275	0,00369	0,00506	0,00769	0,00274
39	60	Landverkehrs- und Transportleistungen in Rohrfernleitungen	0,02077	0,03296	0,00852	0,03318	0,00428
40	61	Schiffahrtsleistungen	0,00264	0,00128	0,09248	0,01106	0,00106
41	62	Luftfahrtleistungen	0,00241	0,00286	0,00467	0,00602	0,01428
42	63	DL bezüglich Hilfs- und Nebentätigkeiten für den Verkehr	0,01422	0,01552	0,08951	0,02410	0,00920
43	64	Nachrichtenübermittlungs-DL	0,01162	0,01480	0,01273	0,02975	0,01665
44	65	DL der Kreditinstitute	0,02288	0,02826	0,02416	0,05542	0,01475
45	66	DL der Versicherungen (ohne Sozialversicherung)	0,01134	0,01073	0,00759	0,01184	0,00512
46	67	DL des Kredit- und Versicherungshilfsgewerbes	0,00578	0,00616	0,00489	0,01006	0,00319
47	70	DL des Grundstücks- und Wohnungswesens	0,02541	0,02548	0,02171	0,08872	0,02033
48	71	DL der Vermietung beweglicher Sachen (ohne Personal)	0,08194	0,04594	0,03365	0,06485	0,06083
49	72	DL der Datenverarbeitung und von Datenbanken	0,00646	0,00804	0,00897	0,01529	0,00595
50	73	Forschungs- und Entwicklungsleistungen	0,00309	0,00148	0,00118	0,00195	0,00043
51	74	Unternehmensbezogene DL	0,10215	0,08352	0,05204	0,17247	0,12081
52	75	DL der öffentlichen Verwaltung, Verteidigung, Sozialversicherung	0,00746	0,01609	0,00644	0,02804	0,00635
53	80	Erziehungs- und Unterrichts-DL	0,00046	0,00032	0,00021	0,00048	0,00012
54	85	DL des Gesundheits-, Veterinär- und Sozialwesens	0,03699	0,01470	0,00032	0,00038	0,00005
55	90	Abwasser-, Abfallbeseitigungs- u. sonst. Entsorgungsleistungen	0,00908	0,00628	0,00534	0,02650	0,00120
56	91	DL von Interessenvertretungen, Kirchen u.ä.	0,00311	0,00447	0,00427	0,00998	0,00077
57	92	Kultur-, Sport- und Unterhaltungs-DL	0,00489	0,00429	0,00299	0,00815	0,00485
58	93	Sonstige DL	0,00532	0,00484	0,00628	0,01201	0,02924
59	95	DL privater Haushalte	0,00000	0,00000	0,00000	0,00000	0,00000
60		Alle Gütergruppen	1,98132	1,80207	1,96728	2,73671	1,56831

*) Der Koeffizient im Tabellenfeld Zeile i, Spalte j zeigt, wieviel Güter aus inländischer Produktion und Importen des Produktionsbereichs i im Input-Output-Modell direkt und indirekt benötigt werden, um eine Werteneinheit der Güter aus inländischer Produktion und Importen des Produktionsbereichs j für die letzte Verwendung bereitstellen zu können.

1) Statistische Güterklassifikation in Verbindung mit den Wirtschaftszweigen in der Europäischen Gemeinschaft.

zu Herstellungspreisen - Inländische Produktion und Importe*)

Produktionsbereiche										Lfd. Nr.
Gew. v. Uran- und Thorium- erzen	Gew. v. Erzen ²⁾	Gew. v. Steinen und Erden, sonst. Bergbauverz. ²⁾	H.v. Nahrungs-, Futter- mitteln und Getränken	H.v. Tabak- waren	H.v. Textilien	H.v. Bekleidung	H.v. Leder und Leder- waren	H.v. Holz und Holz- erzeug- nissen	H.v. Papier, Pappe und Waren daraus	
12	13	14	15	16	17	18	19	20	21	
6	7	8	9	10	11	12	13	14	15	
0,00000	0,00000	0,00181	0,32346	0,15955	0,04351	0,02042	0,00615	0,00332	0,00291	1
0,00000	0,00000	0,00335	0,00125	0,00236	0,00078	0,00076	0,00136	0,07536	0,01896	2
0,00000	0,00000	0,00002	0,00452	0,00008	0,00006	0,00004	0,00004	0,00002	0,00003	3
0,00000	0,00000	0,00713	0,00346	0,00227	0,00526	0,00353	0,00342	0,00274	0,00752	4
0,00000	0,00000	0,01130	0,01097	0,00645	0,01531	0,00996	0,01084	0,00916	0,02041	5
0,00000	0,00000	0,00000	0,00000	0,00000	0,00000	0,00000	0,00000	0,00000	0,00000	6
0,00000	0,00000	0,00074	0,00047	0,00031	0,00060	0,00047	0,00054	0,00054	0,00083	7
0,00000	0,00000	1,02378	0,00519	0,00198	0,00235	0,00140	0,00120	0,00283	0,00366	8
0,00000	0,00000	0,00346	1,21752	0,01856	0,01352	0,00757	0,00776	0,00434	0,00554	9
0,00000	0,00000	0,00001	0,00001	1,04440	0,00001	0,00001	0,00001	0,00001	0,00001	10
0,00000	0,00000	0,00106	0,00176	0,00115	1,28195	0,49224	0,05128	0,00175	0,00282	11
0,00000	0,00000	0,00055	0,00031	0,00022	0,00044	1,24414	0,00012	0,00013	0,00013	12
0,00000	0,00000	0,00148	0,00026	0,00015	0,00023	0,00237	1,48441	0,00015	0,00010	13
0,00000	0,00000	0,00768	0,00489	0,01018	0,00411	0,00494	0,00539	1,37353	0,01229	14
0,00000	0,00000	0,04017	0,03698	0,11643	0,03329	0,03197	0,07636	0,01292	1,35840	15
0,00000	0,00000	0,01175	0,01338	0,02129	0,01886	0,03205	0,01869	0,01474	0,02955	16
0,00000	0,00000	0,01348	0,01244	0,00764	0,01530	0,01068	0,01294	0,01213	0,01214	17
0,00000	0,00000	0,06733	0,04922	0,03817	0,26264	0,13180	0,18675	0,08343	0,12632	18
0,00000	0,00000	0,01102	0,02363	0,01164	0,01799	0,01750	0,01302	0,01143	0,03619	19
0,00000	0,00000	0,01378	0,01555	0,00509	0,01749	0,00964	0,00668	0,03395	0,00803	20
0,00000	0,00000	0,01771	0,01104	0,00737	0,01321	0,01076	0,01209	0,01248	0,01950	21
0,00000	0,00000	0,03477	0,02889	0,00896	0,02074	0,02167	0,03246	0,03012	0,02416	22
0,00000	0,00000	0,03352	0,02125	0,01453	0,03938	0,02142	0,01369	0,01458	0,02795	23
0,00000	0,00000	0,00464	0,00420	0,00264	0,00455	0,00413	0,00409	0,00434	0,00473	24
0,00000	0,00000	0,01364	0,00757	0,00505	0,01053	0,00863	0,00630	0,00641	0,01087	25
0,00000	0,00000	0,00230	0,00200	0,00146	0,00243	0,00212	0,00194	0,00179	0,00241	26
0,00000	0,00000	0,00331	0,00202	0,00103	0,00234	0,00158	0,00148	0,00114	0,00224	27
0,00000	0,00000	0,00239	0,00274	0,00180	0,00208	0,00163	0,00136	0,00247	0,00397	28
0,00000	0,00000	0,00143	0,00106	0,00137	0,00127	0,00104	0,00104	0,00145	0,00135	29
0,00000	0,00000	0,00070	0,00034	0,00030	0,00067	0,01036	0,00029	0,00058	0,00041	30
0,00000	0,00000	0,00132	0,00096	0,00179	0,00224	0,00130	0,00147	0,00082	0,01727	31
0,00000	0,00000	0,03822	0,03247	0,01900	0,05883	0,04279	0,03342	0,03208	0,05881	32
0,00000	0,00000	0,00631	0,00814	0,00450	0,00499	0,00420	0,00413	0,00176	0,00832	33
0,00000	0,00000	0,07487	0,01906	0,01339	0,01924	0,01858	0,01611	0,01798	0,01931	34
0,00000	0,00000	0,01200	0,01017	0,00668	0,00556	0,00563	0,00608	0,01115	0,00824	35
0,00000	0,00000	0,04613	0,10490	0,04642	0,08115	0,12260	0,15255	0,08224	0,06126	36
0,00000	0,00000	0,00566	0,01014	0,00657	0,00791	0,02559	0,03513	0,01159	0,00823	37
0,00000	0,00000	0,00391	0,00429	0,00361	0,00548	0,00583	0,00598	0,00401	0,00405	38
0,00000	0,00000	0,01544	0,02775	0,03025	0,02869	0,02416	0,02755	0,05307	0,04001	39
0,00000	0,00000	0,00754	0,00257	0,00136	0,00274	0,00299	0,00303	0,00122	0,00314	40
0,00000	0,00000	0,00689	0,00401	0,00737	0,00672	0,00535	0,00506	0,00579	0,00617	41
0,00000	0,00000	0,01588	0,04452	0,01213	0,02288	0,01714	0,01796	0,03100	0,01858	42
0,00000	0,00000	0,01934	0,01755	0,01384	0,02041	0,02101	0,01730	0,01840	0,02203	43
0,00000	0,00000	0,03748	0,03157	0,02262	0,02736	0,02745	0,02518	0,03206	0,03409	44
0,00000	0,00000	0,01346	0,00961	0,00740	0,00755	0,00643	0,00725	0,01255	0,01294	45
0,00000	0,00000	0,00815	0,00633	0,00464	0,00552	0,00511	0,00506	0,00709	0,00761	46
0,00000	0,00000	0,07607	0,04759	0,04110	0,03563	0,03994	0,04073	0,04486	0,04719	47
0,00000	0,00000	0,12491	0,04787	0,02708	0,02303	0,01921	0,02175	0,03875	0,04670	48
0,00000	0,00000	0,01030	0,00953	0,01071	0,01097	0,01001	0,01244	0,01075	0,01419	49
0,00000	0,00000	0,00257	0,00189	0,00140	0,00796	0,00413	0,00573	0,00286	0,00440	50
0,00000	0,00000	0,18664	0,17289	0,30401	0,15784	0,14044	0,16348	0,16619	0,14242	51
0,00000	0,00000	0,01563	0,00922	0,01004	0,01002	0,00862	0,01029	0,00941	0,01320	52
0,00000	0,00000	0,00044	0,00037	0,00036	0,00097	0,00057	0,00074	0,00049	0,00064	53
0,00000	0,00000	0,00015	0,01136	0,00564	0,00157	0,00076	0,00027	0,00113	0,00038	54
0,00000	0,00000	0,03032	0,01268	0,00689	0,00885	0,00753	0,01138	0,01062	0,03266	55
0,00000	0,00000	0,00357	0,00397	0,00312	0,00389	0,00353	0,00353	0,00277	0,00335	56
0,00000	0,00000	0,00802	0,01020	0,04674	0,00783	0,00771	0,00784	0,00742	0,00757	57
0,00000	0,00000	0,00954	0,00695	0,00631	0,00579	0,00550	0,00764	0,01082	0,00694	58
0,00000	0,00000	0,00000	0,00000	0,00000	0,00000	0,00000	0,00000	0,00000	0,00000	59
0,00000	0,00000	2,11505	2,47492	2,15740	2,41250	2,68896	2,61074	2,34671	2,39315	60

2) Die Gewinnung von Erzen ist im Produktionsbereich Gewinnung von Steinen und Erden, sonstigen Bergbauerzeugnissen enthalten.

2.3 Inverse Koeffizienten der Input-Output-Tabelle 1999

Lfd. Nr.	CPA ¹⁾	Verwendung	Input der Pro				
			H.v. Verlags- und Druckerz., besp. Ton-, Bild- und Datenträgern	H.v. Kokereierz., Mineralöl- erz., Spalt- und Brut- stoffen	H.v. chemischen Erzeug- nissen	H.v. Gummi- und Kunst- stoff- waren	H.v. Glas, Keramik, Verarb. v. Steinen und Erden
		Aufkommen	CPA ¹⁾	CPA ¹⁾	CPA ¹⁾	CPA ¹⁾	CPA ¹⁾
		Lfd.Nr.	22	23	24	25	26
			16	17	18	19	20
Output nach Gütergruppen (Zeile 1 bis 59):							
1	01	Erzeugnisse der Landwirtschaft und Jagd	0,00164	0,00135	0,01214	0,01283	0,00155
2	02	Forstwirtschaftliche Erzeugnisse und DL	0,00165	0,00116	0,00107	0,00059	0,00074
3	05	Fische und Fischereierzeugnisse	0,00003	0,00002	0,00016	0,00005	0,00002
4	10	Kohle und Torf	0,00193	0,02492	0,00594	0,00382	0,01083
5	11	Erdöl, Erdgas, DL für Erdöl-, Erdgasgewinnung	0,00564	0,67237	0,03468	0,01389	0,01779
6	12	Uran- und Thoriumerze	0,00000	0,00000	0,00000	0,00000	0,00000
7	13	Erze	0,00022	0,00070	0,00163	0,00099	0,00062
8	14	Steine und Erden, sonstige Bergbauerzeugnisse	0,00073	0,00121	0,00352	0,00189	0,07353
9	15	Nahrungs- und Futtermittel, Getränke	0,00383	0,00290	0,04002	0,01274	0,00315
10	16	Tabakerzeugnisse	0,00001	0,00001	0,00001	0,00001	0,00001
11	17	Textilien	0,00086	0,00061	0,00294	0,01245	0,00097
12	18	Bekleidung	0,00032	0,00009	0,00036	0,00014	0,00012
13	19	Leder und Lederwaren	0,00007	0,00018	0,00014	0,00010	0,00079
14	20	Holz; Holz-, Kork-, Flechtwaren (ohne Möbel)	0,00261	0,00242	0,00647	0,00406	0,00514
15	21	Papier, Pappe und Waren daraus	0,11139	0,00380	0,04102	0,02240	0,01631
16	22	Verlags- und Druckerz., bespielte Ton-, Bild- und Datenträger	1,22082	0,00868	0,01503	0,01289	0,01074
17	23	Kokereierzeugnisse, Mineralölerzeugnisse, Spalt- und Brutstoffe	0,00595	1,20850	0,04790	0,01680	0,01459
18	24	Chemische Erzeugnisse	0,05329	0,03419	1,30666	0,34671	0,05131
19	25	Gummi- und Kunststoffwaren	0,00701	0,00696	0,02814	1,11043	0,01406
20	26	Glas, Keramik, bearbeitete Steine und Erden	0,00309	0,00382	0,01574	0,01399	1,14402
21	27	Metalle und Halbzeug daraus	0,00517	0,01691	0,03319	0,02230	0,01047
22	28	Metallerzeugnisse	0,00748	0,02956	0,04889	0,02925	0,01702
23	29	Maschinen	0,01036	0,03285	0,02788	0,03432	0,02204
24	30	Büromaschinen, Datenverarbeitungsgeräte und -einrichtungen	0,00382	0,00320	0,00757	0,00579	0,00482
25	31	Geräte der Elektrizitätserzeugung, -verteilung u.ä.	0,00485	0,00910	0,01262	0,00960	0,00900
26	32	Nachrichtn., Rundf.- und Fernsehgeräte, elektron. Bauelemente	0,00350	0,00222	0,00301	0,00268	0,00213
27	33	Medizin-, mess-, regelungstechn., optische Erzeugnisse; Uhren	0,00084	0,00418	0,00564	0,00346	0,00193
28	34	Kraftwagen und Kraftwagenteile	0,00104	0,00185	0,00174	0,00343	0,00228
29	35	Sonstige Fahrzeuge (Wasser-, Schienen-, Luftfahrzeuge u.ä.)	0,00092	0,00188	0,00122	0,00109	0,00124
30	36	Möbel, Schmuck, Musikinstrumente, Sportgeräte, Spielwaren u.ä.	0,00070	0,00028	0,00059	0,00069	0,00033
31	37	Sekundärrohstoffe	0,00160	0,00044	0,00183	0,00351	0,00309
32	40	Energie (Strom, Gas) und DL der Energieversorgung	0,02269	0,03476	0,04552	0,04331	0,05076
33	41	Wasser und DL der Wasserversorgung	0,00216	0,00305	0,00620	0,00357	0,00379
34	45	Bauarbeiten	0,01574	0,01749	0,02076	0,01596	0,03343
35	50	Handelsleist. mit Kfz; Rep. an Kfz; Tankleistungen	0,00557	0,00678	0,00547	0,00585	0,01128
36	51	Handelsvermittlungs- und Großhandelsleistungen	0,03393	0,03339	0,04596	0,04243	0,08292
37	52	Einzelhandelsleistungen; Rep. an Gebrauchsgütern	0,00459	0,00210	0,00705	0,00476	0,00469
38	55	Beherbergungs- und Gaststätten-DL	0,00673	0,00461	0,00579	0,00514	0,00462
39	60	Landverkehrs- und Transportleistungen in Rohrfernleitungen	0,01305	0,02206	0,02090	0,02143	0,04472
40	61	Schiffahrtsleistungen	0,00073	0,00551	0,00345	0,00227	0,00560
41	62	Luftfahrtsleistungen	0,00565	0,01200	0,00691	0,00575	0,00459
42	63	DL bezüglich Hilfs- und Nebentätigkeiten für den Verkehr	0,00740	0,01523	0,02702	0,02810	0,03373
43	64	Nachrichtenübermittlungs-DL	0,05568	0,02571	0,02595	0,02249	0,02123
44	65	DL der Kreditinstitute	0,02721	0,04785	0,03031	0,02921	0,03067
45	66	DL der Versicherungen (ohne Sozialversicherung)	0,00947	0,01028	0,01294	0,01093	0,01069
46	67	DL des Kredit- und Versicherungshilfsgewerbes	0,00575	0,00845	0,00808	0,00661	0,00652
47	70	DL des Grundstücks- und Wohnungswesens	0,04819	0,04187	0,04381	0,03816	0,04737
48	71	DL der Vermietung beweglicher Sachen (ohne Personal)	0,05502	0,05449	0,03677	0,03290	0,05527
49	72	DL der Datenverarbeitung und von Datenbanken	0,02986	0,01297	0,01969	0,01346	0,01368
50	73	Forschungs- und Entwicklungsleistungen	0,00174	0,00125	0,03818	0,01723	0,00434
51	74	Unternehmensbezogene DL	0,12931	0,15658	0,22571	0,16549	0,16603
52	75	DL der öffentlichen Verwaltung, Verteidigung, Sozialversicherung	0,00623	0,01026	0,01355	0,01076	0,01238
53	80	Erziehungs- und Unterrichts-DL	0,00034	0,00030	0,00404	0,00189	0,00064
54	85	DL des Gesundheits-, Veterinär- und Sozialwesens	0,00011	0,00010	0,00048	0,00049	0,00010
55	90	Abwasser-, Abfallbeseitigungs- u. sonst. Entsorgungsleistungen	0,00614	0,00433	0,01987	0,00944	0,01198
56	91	DL von Interessenvertretungen, Kirchen u.ä.	0,00329	0,00366	0,00393	0,00289	0,00331
57	92	Kultur-, Sport- und Unterhaltungs-DL	0,07882	0,00665	0,01184	0,00777	0,00714
58	93	Sonstige DL	0,00876	0,02250	0,00778	0,00521	0,00660
59	95	DL privater Haushalte	0,00000	0,00000	0,00000	0,00000	0,00000
60		Alle Gütergruppen	2,04550	2,64060	2,40568	2,25644	2,11872

*) Der Koeffizient im Tabellenfeld Zeile i, Spalte j zeigt, wieviel Güter aus inländischer Produktion und Importen des Produktionsbereichs i im Input-Output-Modell direkt und indirekt benötigt werden, um eine Werteneinheit der Güter aus inländischer Produktion und Importen des Produktionsbereichs j für die letzte Verwendung bereitstellen zu können.

1) Statistische Güterklassifikation in Verbindung mit den Wirtschaftszweigen in der Europäischen Gemeinschaft.

zu Herstellungspreisen - Inländische Produktion und Importe*)

duktionsbereiche										Lfd. Nr.
H.v. Metallen und Halbzeug daraus	H.v. Metall- erzeug- nissen	H.v. Maschinen	H.v. Büro- maschinen, Datenver- arbeitungs- geräten u. -einricht.	H.v. Geräten der Elektrizitäts- erzeugung, -verteilg. u.ä.	H.v. Erzeugn. d. Rundfunk-, Fernseh- u. Nachrichten- technik	H.v. Erzeugn. d. Medizin-, Mess-, Steuer- u. Regelungs- technik	H.v. Kraft- wagen u. Kraft- wagen- teilen	H.v. sonst. Fahrzeugen (Wasser-, Schienen-, Luftfz. u.ä.)	H.v. Möbeln, Schmuck, Musikinstr., Sportger., Spielw. u.ä.	
27	28	29	30	31	32	33	34	35	36	
21	22	23	24	25	26	27	28	29	30	
0,00162	0,00148	0,00160	0,00175	0,00145	0,00197	0,00146	0,00261	0,00148	0,00292	1
0,00049	0,00067	0,00058	0,00052	0,00051	0,00072	0,00053	0,00081	0,00206	0,00891	2
0,00002	0,00002	0,00003	0,00002	0,00002	0,00002	0,00002	0,00003	0,00002	0,00014	3
0,01096	0,00377	0,00221	0,00175	0,00225	0,00255	0,00180	0,00298	0,00242	0,00225	4
0,04034	0,01221	0,00799	0,00665	0,00759	0,00803	0,00583	0,01090	0,00916	0,00738	5
0,00000	0,00000	0,00000	0,00000	0,00000	0,00000	0,00000	0,00000	0,00000	0,00000	6
0,05930	0,00970	0,00437	0,00113	0,00452	0,00369	0,00195	0,00605	0,00509	0,00133	7
0,00477	0,00201	0,00153	0,00079	0,00165	0,00164	0,00274	0,00248	0,00111	0,00322	8
0,00367	0,00310	0,00327	0,00381	0,00293	0,00398	0,00292	0,00454	0,00246	0,00385	9
0,00001	0,00001	0,00001	0,00001	0,00001	0,00001	0,00001	0,00001	0,00001	0,00001	10
0,00105	0,00191	0,00202	0,00145	0,00194	0,00395	0,00273	0,00677	0,00863	0,03252	11
0,00058	0,00053	0,00022	0,00007	0,00011	0,00011	0,00018	0,00026	0,00022	0,00035	12
0,00065	0,00086	0,00039	0,00008	0,00027	0,00012	0,00076	0,00099	0,00096	0,01280	13
0,00525	0,00880	0,00701	0,00557	0,00543	0,00728	0,00495	0,01078	0,03536	0,14355	14
0,00885	0,01167	0,01266	0,01474	0,01393	0,02208	0,01805	0,01256	0,00783	0,02631	15
0,01277	0,01078	0,01383	0,02361	0,01311	0,02565	0,01695	0,01737	0,01182	0,02427	16
0,05295	0,01389	0,00981	0,00873	0,00893	0,01019	0,00709	0,01373	0,01025	0,00918	17
0,05913	0,03983	0,04749	0,02744	0,03802	0,06044	0,03231	0,08102	0,03928	0,07461	18
0,00950	0,02073	0,03496	0,01903	0,02819	0,04653	0,02993	0,09240	0,02612	0,03012	19
0,03411	0,01765	0,01139	0,00596	0,01685	0,01755	0,03567	0,02293	0,00954	0,01565	20
1,43933	0,23518	0,10578	0,02734	0,10941	0,08935	0,04694	0,14633	0,12325	0,03197	21
0,04143	1,21707	0,11044	0,03044	0,05720	0,04333	0,05805	0,11282	0,14677	0,07674	22
0,05285	0,04828	1,22051	0,00841	0,03405	0,01554	0,03172	0,06369	0,06284	0,02921	23
0,00703	0,00512	0,00648	1,37452	0,00880	0,01607	0,01325	0,00786	0,00355	0,00492	24
0,02512	0,01547	0,07783	0,02908	1,36961	0,03301	0,03594	0,09707	0,03302	0,00903	25
0,00330	0,00297	0,02488	0,19941	0,01054	1,44602	0,07287	0,00568	0,00334	0,00289	26
0,00518	0,00557	0,00858	0,00389	0,00843	0,00854	1,08418	0,00726	0,00836	0,00141	27
0,00581	0,00289	0,00504	0,00143	0,00174	0,00132	0,00105	1,45124	0,00429	0,00182	28
0,00143	0,00098	0,00132	0,00355	0,00086	0,00166	0,00188	0,00123	1,46844	0,00090	29
0,00045	0,00121	0,00057	0,00058	0,00038	0,00038	0,00033	0,02192	0,00411	1,12482	30
0,01881	0,00345	0,00180	0,00073	0,00197	0,00175	0,00114	0,00256	0,00192	0,00108	31
0,08068	0,04053	0,02372	0,02182	0,02395	0,02869	0,01890	0,03075	0,02565	0,02628	32
0,00740	0,00419	0,00301	0,00168	0,00257	0,00389	0,00209	0,00341	0,00250	0,00233	33
0,03421	0,01597	0,01435	0,02048	0,01478	0,01601	0,01214	0,01750	0,01224	0,01495	34
0,00707	0,00614	0,00638	0,00810	0,00430	0,00569	0,00451	0,02581	0,00414	0,00637	35
0,10566	0,08499	0,07876	0,20125	0,06452	0,09496	0,06524	0,06308	0,06109	0,09663	36
0,00433	0,00471	0,00486	0,00359	0,00439	0,00741	0,00804	0,00864	0,00660	0,01119	37
0,00483	0,00567	0,00502	0,00722	0,00544	0,00533	0,00530	0,00558	0,00370	0,00448	38
0,03700	0,02162	0,01603	0,01183	0,01256	0,01454	0,01159	0,02313	0,01502	0,02545	39
0,00655	0,00207	0,00314	0,00162	0,00128	0,00183	0,00099	0,00366	0,00118	0,00099	40
0,00588	0,00485	0,00829	0,02607	0,00512	0,01109	0,01311	0,00677	0,00812	0,00418	41
0,02778	0,01924	0,03369	0,02432	0,01253	0,01968	0,02335	0,05607	0,01622	0,02332	42
0,01929	0,02240	0,02432	0,04908	0,02091	0,02616	0,02262	0,02108	0,01767	0,01739	43
0,03129	0,03056	0,03133	0,04443	0,02735	0,03014	0,02604	0,03575	0,02545	0,02748	44
0,00871	0,00656	0,00567	0,00668	0,00656	0,00574	0,00498	0,00721	0,00639	0,00829	45
0,00626	0,00548	0,00564	0,00724	0,01173	0,00531	0,00461	0,00668	0,00487	0,00550	46
0,04051	0,03926	0,04163	0,06254	0,04537	0,04345	0,03582	0,04524	0,03129	0,05794	47
0,03644	0,02707	0,02846	0,04838	0,02811	0,02484	0,02397	0,02638	0,02104	0,02852	48
0,01351	0,01712	0,01564	0,13896	0,01179	0,01275	0,01092	0,01527	0,01541	0,01263	49
0,00336	0,00187	0,00238	0,00312	0,00348	0,00267	0,00176	0,00436	0,00235	0,00260	50
0,13402	0,11583	0,14567	0,14817	0,19764	0,21807	0,19255	0,16895	0,14113	0,17552	51
0,01364	0,00843	0,00618	0,00770	0,00747	0,00750	0,00821	0,00793	0,00648	0,00824	52
0,00052	0,00033	0,00044	0,00054	0,00049	0,00048	0,00032	0,00061	0,00037	0,00042	53
0,00010	0,00009	0,00009	0,00012	0,00008	0,00011	0,00009	0,00013	0,00010	0,00025	54
0,00994	0,00879	0,00537	0,00434	0,00435	0,00453	0,00466	0,00725	0,00474	0,00655	55
0,00320	0,00235	0,00227	0,00478	0,00222	0,00286	0,00255	0,00279	0,00234	0,00269	56
0,00622	0,00528	0,00724	0,00728	0,00836	0,00992	0,00841	0,00857	0,00621	0,00831	57
0,01109	0,00571	0,00542	0,00691	0,00585	0,00655	0,00590	0,00608	0,00517	0,00679	58
0,00000	0,00000	0,00000	0,00000	0,00000	0,00000	0,00000	0,00000	0,00000	0,00000	59
2,56627	2,20491	2,24963	2,67073	2,28390	2,48367	2,03192	2,81559	2,48117	2,26945	60

2.3 Inverse Koeffizienten der Input-Output-Tabelle 1999

Lfd. Nr.	CPA ¹⁾	Verwendung	Input der Pro				
			H.v. Sekundärrohstoffen	Erzg. u. Verteilung von Energie (Strom, Gas)	Gew. und Verteilung von Wasser	Bauarbeiten	Handelsleist. m. Kfz; Rep. an Kfz; Tankleistungen
		Aufkommen					
		CPA ¹⁾	37	40	41	45	50
		Lfd.Nr.	31	32	33	34	35
Output nach Gütergruppen (Zeile 1 bis 59):							
1	01	Erzeugnisse der Landwirtschaft und Jagd	0,00161	0,00151	0,00062	0,00194	0,00160
2	02	Forstwirtschaftliche Erzeugnisse und DL	0,00061	0,00035	0,00021	0,00292	0,00032
3	05	Fische und Fischereierzeugnisse	0,00002	0,00001	0,00001	0,00002	0,00002
4	10	Kohle und Torf	0,00446	0,06768	0,00377	0,00222	0,00205
5	11	Erdöl, Erdgas, DL für Erdöl-, Erdgasgewinnung	0,02673	0,02945	0,00359	0,00798	0,00864
6	12	Uran- und Thoriumerze	0,00000	0,00000	0,00000	0,00000	0,00000
7	13	Erze	0,00107	0,00098	0,00056	0,00133	0,00128
8	14	Steine und Erden, sonstige Bergbauerzeugnisse	0,00186	0,00269	0,00106	0,01805	0,00112
9	15	Nahrungs- und Futtermittel, Getränke	0,00297	0,00213	0,00132	0,00298	0,00241
10	16	Tabakerzeugnisse	0,00001	0,00001	0,00000	0,00001	0,00001
11	17	Textilien	0,00255	0,00059	0,00062	0,00428	0,00176
12	18	Bekleidung	0,00097	0,00014	0,00018	0,00013	0,00010
13	19	Leder und Lederwaren	0,00019	0,00019	0,00006	0,00036	0,00014
14	20	Holz; Holz-, Kork-, Flechtwaren (ohne Möbel)	0,00810	0,00360	0,00279	0,05012	0,00378
15	21	Papier, Pappe und Waren daraus	0,00819	0,00478	0,00358	0,00871	0,00667
16	22	Verlags- und Druckerei-, bespielte Ton-, Bild- und Datenträger	0,01503	0,00895	0,00543	0,00788	0,01832
17	23	Kokereierzeugnisse, Mineralölerzeugnisse, Spalt- und Brutstoffe	0,04223	0,01916	0,00399	0,01063	0,01245
18	24	Chemische Erzeugnisse	0,02447	0,01035	0,02209	0,04651	0,02915
19	25	Gummi- und Kunststoffwaren	0,02846	0,00587	0,00567	0,05462	0,03472
20	26	Glas, Keramik, bearbeitete Steine und Erden	0,00928	0,00812	0,00669	0,11677	0,00928
21	27	Metalle und Halbzeug daraus	0,02586	0,02360	0,01349	0,03166	0,03080
22	28	Metallerzeugnisse	0,03678	0,03077	0,01201	0,06522	0,03807
23	29	Maschinen	0,01425	0,02844	0,02551	0,02270	0,01831
24	30	Büromaschinen, Datenverarbeitungsgeräte und -einrichtungen	0,00887	0,00553	0,00338	0,00302	0,00424
25	31	Geräte der Elektrizitätserzeugung, -verteilung u.ä.	0,01761	0,05716	0,01151	0,06710	0,04068
26	32	Nachrechn., Rundf. und Fernsehgeräte, elektron. Bauelemente	0,00369	0,00295	0,00273	0,00203	0,00212
27	33	Medizin-, mess-, regelungstechn., optische Erzeugnisse; Uhren	0,00261	0,00823	0,01952	0,00173	0,00329
28	34	Kraftwagen und Kraftwagenteile	0,16032	0,00096	0,00048	0,00140	0,10819
29	35	Sonstige Fahrzeuge (Wasser-, Schienen-, Luftfahrzeuge u.ä.)	0,00072	0,00083	0,00042	0,00066	0,00052
30	36	Möbel, Schmuck, Musikinstrumente, Sportgeräte, Spielwaren u.ä.	0,00344	0,00025	0,00025	0,00066	0,00190
31	37	Sekundärrohstoffe	1,19206	0,00057	0,00033	0,00107	0,00077
32	40	Energie (Strom, Gas) und DL der Energieversorgung	0,05464	1,05877	0,05625	0,01592	0,02511
33	41	Wasser und DL der Wasserversorgung	0,00686	0,00173	1,01260	0,00185	0,00179
34	45	Bauarbeiten	0,02204	0,03638	0,04528	1,03776	0,02258
35	50	Handelsleist. mit Kfz; Rep. an Kfz; Tankleistungen	0,02017	0,00454	0,00239	0,00661	1,01910
36	51	Handelsvermittlungs- und Großhandelsleistungen	0,04606	0,03879	0,02028	0,06611	0,04066
37	52	Einzelhandelsleistungen; Rep. an Gebrauchsgütern	0,00436	0,00267	0,00143	0,00891	0,00431
38	55	Beherbergungs- und Gaststätten-DL	0,00641	0,00346	0,00179	0,00454	0,00432
39	60	Landverkehrs- und Transportleistungen in Rohrfernleitungen	0,01108	0,01419	0,00418	0,02060	0,00775
40	61	Schiffahrtsleistungen	0,00100	0,00288	0,00053	0,00165	0,00077
41	62	Luftfahrtsleistungen	0,00382	0,00347	0,00136	0,00283	0,00305
42	63	DL bezüglich Hilfs- und Nebentätigkeiten für den Verkehr	0,01751	0,00899	0,00369	0,01259	0,00968
43	64	Nachrichtenübermittlungs-DL	0,01729	0,02027	0,01388	0,01561	0,01673
44	65	DL der Kreditinstitute	0,03165	0,03219	0,01504	0,04949	0,08592
45	66	DL der Versicherungen (ohne Sozialversicherung)	0,00844	0,01731	0,00717	0,00812	0,01027
46	67	DL des Kredit- und Versicherungshilfsgewerbes	0,00614	0,01014	0,00372	0,00837	0,01309
47	70	DL des Grundstücks- und Wohnungswesens	0,04155	0,03616	0,01715	0,10912	0,10924
48	71	DL der Vermietung beweglicher Sachen (ohne Personal)	0,05629	0,05021	0,01401	0,04355	0,01704
49	72	DL der Datenverarbeitung und von Datenbanken	0,01763	0,01356	0,00607	0,00774	0,01271
50	73	Forschungs- und Entwicklungsleistungen	0,00153	0,00152	0,00089	0,00223	0,00139
51	74	Unternehmensbezogene DL	0,24365	0,12994	0,09571	0,11779	0,14583
52	75	DL der öffentlichen Verwaltung, Verteidigung, Sozialversicherung	0,03010	0,08025	0,01162	0,00715	0,00607
53	80	Erziehungs- und Unterrichts-DL	0,00038	0,00044	0,00018	0,00038	0,00033
54	85	DL des Gesundheits-, Veterinär- und Sozialwesens	0,00014	0,00012	0,00004	0,00015	0,00012
55	90	Abwasser-, Abfallbeseitigungs- u. sonst. Entsorgungsleistungen	0,00921	0,00736	0,00199	0,00686	0,00759
56	91	DL von Interessenvertretungen, Kirchen u.ä.	0,00705	0,00545	0,00150	0,00391	0,00571
57	92	Kultur-, Sport- und Unterhaltungs-DL	0,01046	0,00641	0,00422	0,00519	0,00730
58	93	Sonstige DL	0,00930	0,00534	0,00233	0,00419	0,00685
59	95	DL privater Haushalte	0,00000	0,00000	0,00000	0,00000	0,00000
60		Alle Gütergruppen	2,32980	1,91840	1,49720	2,10397	1,96799

*) Der Koeffizient im Tabellenfeld Zeile i, Spalte j zeigt, wieviel Güter aus inländischer Produktion und Importen des Produktionsbereichs i im Input-Output-Modell direkt und indirekt benötigt werden, um eine Werteneinheit der Güter aus inländischer Produktion und Importen des Produktionsbereichs j für die letzte Verwendung bereitstellen zu können.

1) Statistische Güterklassifikation in Verbindung mit den Wirtschaftszweigen in der Europäischen Gemeinschaft.

zu Herstellungspreisen - Inländische Produktion und Importe*)

duktionsbereiche										Lfd. Nr.
Handels- vermittlungs- und Groß- handels- leistungen	Einzel- handels- leistungen; Rep. an Gebrauchs- gütern	Beher- bergungs- und Gast- stätten-DL	Landver- kehrs- und Transport- leist. in Rohrfern- leitungen	Schiff- fahrts- leistungen	Luftfahrt- leistungen	DL bezügl. Hilfs- und Neben- tätigkeiten für den Verkehr	Nach- richten- über- mittlungs- DL	DL der Kredit- institute	DL der Versiche- rungen (oh. Sozial- versiche- rung)	
51	52	55	60	61	62	63	64	65	66	
36	37	38	39	40	41	42	43	44	45	
0,00206	0,00156	0,08711	0,00314	0,00556	0,00255	0,00274	0,00085	0,00379	0,00161	1
0,00035	0,00045	0,00066	0,00026	0,00020	0,00039	0,00028	0,00020	0,00052	0,00025	2
0,00003	0,00001	0,00206	0,00003	0,00043	0,00004	0,00003	0,00001	0,00005	0,00002	3
0,00097	0,00146	0,00252	0,00278	0,00137	0,00302	0,00129	0,00085	0,00201	0,00074	4
0,00478	0,00454	0,00716	0,01530	0,02307	0,06835	0,01047	0,00295	0,00636	0,00260	5
0,00000	0,00000	0,00000	0,00000	0,00000	0,00000	0,00000	0,00000	0,00000	0,00000	6
0,00016	0,00017	0,00026	0,00049	0,00019	0,00060	0,00027	0,00018	0,00018	0,00009	7
0,00046	0,00058	0,00239	0,00108	0,00045	0,00047	0,00070	0,00039	0,00102	0,00046	8
0,00385	0,00203	0,28026	0,00470	0,01081	0,00689	0,00453	0,00102	0,00626	0,00248	9
0,00002	0,00001	0,00001	0,00001	0,00001	0,00002	0,00002	0,00000	0,00003	0,00001	10
0,00061	0,00312	0,00595	0,00079	0,00091	0,00119	0,00091	0,00134	0,00184	0,00080	11
0,00005	0,00017	0,00057	0,00030	0,00018	0,00013	0,00005	0,00008	0,00013	0,00007	12
0,00004	0,00007	0,00013	0,00020	0,00019	0,00021	0,00039	0,00002	0,00007	0,00004	13
0,00255	0,00318	0,00550	0,00309	0,00187	0,00441	0,00325	0,00185	0,00589	0,00273	14
0,01460	0,01947	0,01462	0,00448	0,00373	0,00335	0,00557	0,00693	0,01301	0,00665	15
0,01600	0,03240	0,01356	0,01187	0,01153	0,00920	0,02215	0,02024	0,04190	0,01639	16
0,00685	0,00520	0,00740	0,02548	0,04068	0,12182	0,01753	0,00423	0,00727	0,00297	17
0,00650	0,00983	0,02153	0,00953	0,00683	0,00954	0,00764	0,00508	0,01057	0,00531	18
0,00543	0,00942	0,00942	0,00939	0,00431	0,00545	0,00748	0,00332	0,00514	0,00244	19
0,00245	0,00316	0,00982	0,00423	0,00262	0,00273	0,00456	0,00257	0,00602	0,00276	20
0,00384	0,00406	0,00608	0,01192	0,00468	0,01446	0,00645	0,00426	0,00433	0,00212	21
0,00751	0,00737	0,01410	0,01561	0,01115	0,01993	0,01400	0,00453	0,00717	0,00338	22
0,00285	0,00483	0,01128	0,00635	0,00465	0,01068	0,00646	0,00270	0,00397	0,00183	23
0,00305	0,00455	0,00352	0,00499	0,00599	0,00427	0,01192	0,00643	0,00891	0,00486	24
0,00666	0,00570	0,00860	0,01720	0,00533	0,00683	0,00991	0,00760	0,00673	0,00356	25
0,00393	0,00368	0,00216	0,00188	0,00187	0,00178	0,00339	0,03323	0,00416	0,00220	26
0,00069	0,00097	0,00115	0,00125	0,00112	0,00141	0,00062	0,00050	0,00079	0,00037	27
0,00106	0,00153	0,00141	0,01688	0,00345	0,00244	0,00668	0,00062	0,00080	0,00038	28
0,00053	0,00036	0,00067	0,01370	0,00495	0,13011	0,00166	0,00076	0,00241	0,00082	29
0,00023	0,00080	0,00230	0,00052	0,00025	0,00061	0,00044	0,00034	0,00113	0,00056	30
0,00037	0,00072	0,00055	0,00038	0,00018	0,00031	0,00027	0,00021	0,00059	0,00032	31
0,01187	0,01979	0,03132	0,03406	0,00860	0,01019	0,01385	0,01121	0,02782	0,00990	32
0,00081	0,00118	0,00948	0,00133	0,00102	0,00111	0,00148	0,00091	0,00228	0,00115	33
0,01607	0,02030	0,02848	0,02091	0,01524	0,01212	0,02896	0,01626	0,04589	0,02076	34
0,00865	0,01222	0,00716	0,05345	0,03082	0,01764	0,06113	0,00498	0,00550	0,00257	35
1,12193	0,01576	0,07696	0,02875	0,02406	0,01728	0,02370	0,01320	0,01835	0,00872	36
0,00140	1,00296	0,00998	0,00234	0,00151	0,00181	0,00193	0,00417	0,00306	0,00162	37
0,01232	0,00416	1,00415	0,00820	0,00693	0,01556	0,01418	0,00249	0,01892	0,00733	38
0,00373	0,00426	0,01947	1,05707	0,00661	0,01115	0,00899	0,00260	0,00680	0,00290	39
0,00221	0,00030	0,00120	0,00160	1,04207	0,00293	0,00618	0,00021	0,00035	0,00015	40
0,00356	0,00228	0,00233	0,00268	0,00426	1,00443	0,00803	0,00551	0,01775	0,00594	41
0,02735	0,00610	0,01729	0,16740	0,78494	0,44820	1,76036	0,00428	0,01091	0,00401	42
0,02683	0,05033	0,02916	0,02600	0,02674	0,02732	0,04957	1,19637	0,08442	0,04391	43
0,04221	0,04961	0,05046	0,03609	0,02929	0,02408	0,04601	0,02113	4,20394	0,13883	44
0,00487	0,00918	0,00762	0,03878	0,01546	0,01018	0,02152	0,00339	0,15748	1,22279	45
0,00634	0,00827	0,00806	0,01383	0,00762	0,00550	0,01084	0,00350	0,54329	0,30952	46
0,09435	0,10279	0,11871	0,03480	0,03036	0,03132	0,05349	0,01960	0,17154	0,08582	47
0,02327	0,01943	0,02714	0,02997	0,20427	0,06272	0,04260	0,01047	0,03220	0,01358	48
0,01365	0,01225	0,00827	0,02077	0,01785	0,01451	0,03638	0,03456	0,07777	0,02500	49
0,00034	0,00066	0,00097	0,00058	0,00032	0,00048	0,00042	0,00027	0,00062	0,00028	50
0,11643	0,11983	0,10588	0,10006	0,05648	0,06308	0,08288	0,04482	0,46435	0,30626	51
0,00393	0,00540	0,00908	0,00829	0,00383	0,00397	0,00536	0,00296	0,00931	0,00451	52
0,00015	0,00027	0,00043	0,00171	0,00013	0,00014	0,00020	0,00015	0,00397	0,00059	53
0,00011	0,00015	0,00308	0,00016	0,00024	0,00013	0,00019	0,00004	0,00028	0,00011	54
0,00423	0,02368	0,01314	0,00633	0,00207	0,00214	0,00321	0,00248	0,00936	0,00369	55
0,00313	0,00811	0,00283	0,00447	0,00414	0,00293	0,00830	0,00067	0,01296	0,00498	56
0,00567	0,00968	0,01882	0,00481	0,00309	0,00327	0,00491	0,00482	0,02673	0,01429	57
0,01082	0,01064	0,01771	0,00905	0,01050	0,00839	0,02049	0,00239	0,01540	0,00701	58
0,00000	0,00000	0,00000	0,00000	0,00000	0,00000	0,00000	0,00000	0,00000	0,00000	59
1,66468	1,65100	2,15350	1,90132	2,49701	2,23578	2,46680	1,52672	6,12431	2,31500	60

2.3 Inverse Koeffizienten der Input-Output-Tabelle 1999

Lfd. Nr.	CPA ¹⁾	Verwendung	Input der Pro				
			DL des Kredit- und Versicherungshilfs-gewerbes	DL des Grundstücks- und Wohnungs-wesens	DL der Vermietung bewegl. Sachen (oh. Personal)	DL der Datenver-arbeitung und von Daten-banken	For-schungs- und Ent-wicklungs-leistungen
		Aufkommen	DL des Kredit- und Versicherungshilfs-gewerbes	DL des Grundstücks- und Wohnungs-wesens	DL der Vermietung bewegl. Sachen (oh. Personal)	DL der Datenver-arbeitung und von Daten-banken	For-schungs- und Ent-wicklungs-leistungen
		CPA ¹⁾	67	70	71	72	73
		Lfd.Nr.	46	47	48	49	50
Output nach Gütergruppen (Zeile 1 bis 59):							
1	01	Erzeugnisse der Landwirtschaft und Jagd	0,00093	0,00286	0,00035	0,00071	0,00161
2	02	Forstwirtschaftliche Erzeugnisse und DL	0,00012	0,00032	0,00006	0,00012	0,00025
3	05	Fische und Fischereierzeugnisse	0,00002	0,00001	0,00000	0,00001	0,00002
4	10	Kohle und Torf	0,00060	0,00036	0,00024	0,00043	0,00134
5	11	Erdöl, Erdgas, DL für Erdöl-, Erdgasgewinnung	0,00155	0,00105	0,00102	0,00175	0,00455
6	12	Uran- und Thoriumerze	0,00000	0,00000	0,00000	0,00000	0,00000
7	13	Erze	0,00004	0,00012	0,00005	0,00007	0,00021
8	14	Steine und Erden, sonstige Bergbauerzeugnisse	0,00021	0,00124	0,00014	0,00022	0,00059
9	15	Nahrungs- und Futtermittel, Getränke	0,00202	0,00080	0,00035	0,00093	0,00261
10	16	Tabakerzeugnisse	0,00001	0,00000	0,00000	0,00000	0,00001
11	17	Textilien	0,00030	0,00037	0,00021	0,00046	0,00114
12	18	Bekleidung	0,00003	0,00003	0,00001	0,00002	0,00005
13	19	Leder und Lederwaren	0,00002	0,00004	0,00001	0,00001	0,00007
14	20	Holz; Holz-, Kork-, Flechtwaren (ohne Möbel)	0,00129	0,00517	0,00070	0,00128	0,00264
15	21	Papier, Pappe und Waren daraus	0,00299	0,00176	0,00133	0,00350	0,00685
16	22	Verlags- und Druckerz., bespielte Ton-, Bild- und Datenträger	0,00619	0,00685	0,00309	0,00661	0,01784
17	23	Kokereierzeugnisse, Mineralölerzeugnisse, Spalt- und Brutstoffe	0,00157	0,00135	0,00152	0,00236	0,00584
18	24	Chemische Erzeugnisse	0,00214	0,00468	0,00157	0,00276	0,01757
19	25	Gummi- und Kunststoffwaren	0,00105	0,00407	0,00121	0,00187	0,00505
20	26	Glas, Keramik, bearbeitete Steine und Erden	0,00119	0,00782	0,00088	0,00138	0,00471
21	27	Metalle und Halbzeug daraus	0,00100	0,00281	0,00111	0,00179	0,00495
22	28	Metallerzeugnisse	0,00157	0,00570	0,00165	0,00287	0,00747
23	29	Maschinen	0,00093	0,00385	0,00077	0,00118	0,00474
24	30	Büromaschinen, Datenverarbeitungsgeräte und -einrichtungen	0,00210	0,00111	0,00189	0,03276	0,02576
25	31	Geräte der Elektrizitätserzeugung, -verteilung u.ä.	0,00166	0,00515	0,00175	0,00445	0,01756
26	32	Nachrechn., Rundf. und Fernsehgeräte, elektron. Bauelemente	0,00128	0,00052	0,00046	0,00558	0,00671
27	33	Medizin-, mess-, regelungstechn., optische Erzeugnisse; Uhren	0,00018	0,00023	0,00014	0,00024	0,01422
28	34	Kraftwagen und Kraftwagenteile	0,00028	0,00020	0,00228	0,00028	0,00061
29	35	Sonstige Fahrzeuge (Wasser-, Schienen-, Luftfahrzeuge u.ä.)	0,00035	0,00016	0,00018	0,00051	0,00112
30	36	Möbel, Schmuck, Musikinstrumente, Sportgeräte, Spielwaren u.ä.	0,00033	0,00011	0,00014	0,00025	0,00174
31	37	Sekundärrohstoffe	0,00013	0,00021	0,00007	0,00013	0,00032
32	40	Energie (Strom, Gas) und DL der Energieversorgung	0,00866	0,00401	0,00301	0,00558	0,01792
33	41	Wasser und DL der Wasserversorgung	0,00049	0,00036	0,00023	0,00071	0,00152
34	45	Bauarbeiten	0,00869	0,06762	0,00587	0,00968	0,01578
35	50	Handelsleist. mit Kfz; Rep. an Kfz; Tankleistungen	0,00222	0,00096	0,02131	0,00205	0,00391
36	51	Handelsvermittlungs- und Großhandelsleistungen	0,00432	0,00671	0,00336	0,01853	0,02893
37	52	Einzelhandelsleistungen; Rep. an Gebrauchsgütern	0,00074	0,00097	0,00052	0,00102	0,00661
38	55	Beherbergungs- und Gaststätten-DL	0,00665	0,00102	0,00086	0,00261	0,00517
39	60	Landverkehrs- und Transportleistungen in Rohrfernleitungen	0,00151	0,00206	0,00065	0,00215	0,00804
40	61	Schiffahrtsleistungen	0,00008	0,00015	0,00005	0,00013	0,00030
41	62	Luftfahrtleistungen	0,00247	0,00088	0,00127	0,00367	0,00761
42	63	DL bezüglich Hilfs- und Nebentätigkeiten für den Verkehr	0,00177	0,00150	0,00099	0,00290	0,00727
43	64	Nachrichtenübermittlungs-DL	0,01912	0,00647	0,00446	0,01096	0,01651
44	65	DL der Kreditinstitute	0,01360	0,03105	0,02848	0,02206	0,02046
45	66	DL der Versicherungen (ohne Sozialversicherung)	0,32366	0,00228	0,01762	0,00272	0,00455
46	67	DL des Kredit- und Versicherungshilfs-gewerbes	1,30685	0,00433	0,00981	0,00336	0,00373
47	70	DL des Grundstücks- und Wohnungswesens	0,03832	1,03831	0,02068	0,01884	0,03827
48	71	DL der Vermietung beweglicher Sachen (ohne Personal)	0,00997	0,00478	1,25579	0,01057	0,02165
49	72	DL der Datenverarbeitung und von Datenbanken	0,01260	0,00326	0,00389	1,17326	0,10282
50	73	Forschungs- und Entwicklungsleistungen	0,00013	0,00035	0,00009	0,00020	1,05764
51	74	Unternehmensbezogene DL	0,10034	0,11727	0,05022	0,05208	0,14210
52	75	DL der öffentlichen Verwaltung, Verteidigung, Sozialversicherung	0,00252	0,00946	0,00145	0,00191	0,01475
53	80	Erziehungs- und Unterrichts-DL	0,00024	0,00013	0,00006	0,00066	0,10662
54	85	DL des Gesundheits-, Veterinär- und Sozialwesens	0,00006	0,00011	0,00002	0,00004	0,00014
55	90	Abwasser-, Abfallbeseitigungs- u. sonst. Entsorgungsleistungen	0,00186	0,00470	0,00092	0,00194	0,00522
56	91	DL von Interessenvertretungen, Kirchen u.ä.	0,00268	0,00078	0,00067	0,00163	0,00697
57	92	Kultur-, Sport- und Unterhaltungs-DL	0,00480	0,00487	0,00214	0,00244	0,00715
58	93	Sonstige DL	0,00295	0,00230	0,00244	0,00608	0,00748
59	95	DL privater Haushalte	0,00000	0,00000	0,00000	0,00000	0,00000
60		Alle Gütergruppen	1,99932	1,37565	1,46001	1,43230	1,81726

*) Der Koeffizient im Tabellenfeld Zeile i, Spalte j zeigt, wieviel Güter aus inländischer Produktion und Importen des Produktionsbereichs i im Input-Output-Modell direkt und indirekt benötigt werden, um eine Werteneinheit der Güter aus inländischer Produktion und Importen des Produktionsbereichs j für die letzte Verwendung bereitstellen zu können.

1) Statistische Güterklassifikation in Verbindung mit den Wirtschaftszweigen in der Europäischen Gemeinschaft.

zu Herstellungspreisen - Inländische Produktion und Importe*)

duktionsbereiche									Lfd. Nr.
Unter- nehmens- bezogene DL	DL der öffentl. Verwal- tung, Ver- teidigung, Sozialvers.	Erziehungs- und Unter- richts-DL	DL des Gesund- heits-, Veterinär- u. Sozial- wesens	Abwasser-, Abfallbe- seitig.- u. sonst. Ent- sorg.leist.	DL von Interessen- vertre- tungen, Kirchen u.ä.	Kultur-, Sport- und Unter- haltungs-DL	Sonstige Dienst- leistungen	DL privater Haushalte	
74	75	80	85	90	91	92	93	95	
51	52	53	54	55	56	57	58	59	
0,00113	0,00630	0,00246	0,01052	0,00831	0,00314	0,00370	0,00111	0,00000	1
0,00021	0,00037	0,00034	0,00026	0,00066	0,00029	0,00020	0,00161	0,00000	2
0,00002	0,00005	0,00002	0,00026	0,00002	0,00004	0,00022	0,00001	0,00000	3
0,00051	0,00122	0,00105	0,00112	0,00085	0,00065	0,00068	0,00106	0,00000	4
0,00254	0,00475	0,00368	0,00419	0,00378	0,00343	0,00378	0,00255	0,00000	5
0,00000	0,00000	0,00000	0,00000	0,00000	0,00000	0,00000	0,00000	0,00000	6
0,00012	0,00020	0,00009	0,00020	0,00067	0,00009	0,00008	0,00007	0,00000	7
0,00037	0,00192	0,00046	0,00085	0,00369	0,00056	0,00038	0,00066	0,00000	8
0,00199	0,000970	0,00042	0,02889	0,00247	0,00753	0,00569	0,00194	0,00000	9
0,00001	0,00004	0,00000	0,00000	0,00001	0,00001	0,00002	0,00000	0,00000	10
0,00049	0,00072	0,00044	0,00276	0,00072	0,00129	0,00265	0,00044	0,00000	11
0,00018	0,00010	0,00004	0,00071	0,00014	0,00007	0,00462	0,00019	0,00000	12
0,00006	0,00063	0,00004	0,00007	0,00032	0,00010	0,00060	0,00002	0,00000	13
0,00198	0,00459	0,00480	0,00261	0,01003	0,00277	0,00239	0,02799	0,00000	14
0,00665	0,00655	0,00518	0,00614	0,00627	0,00490	0,00448	0,00238	0,00000	15
0,02256	0,01599	0,01653	0,00830	0,01493	0,01221	0,01731	0,00413	0,00000	16
0,00327	0,00614	0,00434	0,00506	0,00525	0,00408	0,00519	0,00366	0,00000	17
0,01008	0,00808	0,00505	0,03513	0,01260	0,00597	0,00517	0,01350	0,00000	18
0,00314	0,00544	0,00267	0,00569	0,01340	0,00304	0,00212	0,00177	0,00000	19
0,00236	0,00381	0,00279	0,00533	0,00829	0,00324	0,00218	0,00745	0,00000	20
0,00280	0,00484	0,00206	0,00469	0,01618	0,00217	0,00194	0,00171	0,00000	21
0,00290	0,00962	0,00397	0,00813	0,06063	0,00479	0,00347	0,00300	0,00000	22
0,00165	0,01178	0,00198	0,00495	0,01981	0,00202	0,00178	0,00314	0,00000	23
0,00342	0,00820	0,00597	0,00709	0,02332	0,00526	0,00438	0,00139	0,00000	24
0,00239	0,00746	0,00369	0,00569	0,00950	0,00310	0,00289	0,00213	0,00000	25
0,00150	0,00248	0,00159	0,00504	0,00468	0,00177	0,00481	0,00056	0,00000	26
0,00064	0,00101	0,00103	0,03635	0,00101	0,00078	0,00125	0,00041	0,00000	27
0,00043	0,00128	0,00064	0,00048	0,00392	0,00035	0,00052	0,00029	0,00000	28
0,00067	0,00367	0,00047	0,00037	0,00056	0,00059	0,00105	0,00034	0,00000	29
0,00046	0,00038	0,00191	0,00102	0,00043	0,00650	0,00131	0,00039	0,00000	30
0,00073	0,00039	0,00016	0,00031	0,01552	0,00018	0,00020	0,00013	0,00000	31
0,00613	0,01384	0,01425	0,01386	0,00912	0,00807	0,00844	0,01439	0,00000	32
0,00114	0,00140	0,00208	0,00235	0,00183	0,00135	0,00228	0,00846	0,00000	33
0,01465	0,01855	0,01754	0,02236	0,05727	0,02425	0,01482	0,01096	0,00000	34
0,00258	0,00460	0,00282	0,00270	0,01501	0,00181	0,00384	0,00182	0,00000	35
0,00841	0,01939	0,01205	0,03484	0,05215	0,01362	0,01271	0,00815	0,00000	36
0,00207	0,00361	0,00296	0,00475	0,00381	0,00275	0,00538	0,00558	0,00000	37
0,00464	0,00728	0,00154	0,00250	0,00401	0,00836	0,01139	0,00259	0,00000	38
0,00320	0,00816	0,02676	0,00503	0,00737	0,00851	0,00465	0,00388	0,00000	39
0,00017	0,00058	0,00020	0,00040	0,00054	0,00017	0,00019	0,00025	0,00000	40
0,00475	0,00932	0,00094	0,00207	0,00340	0,00346	0,00750	0,00217	0,00000	41
0,00370	0,00787	0,00547	0,00477	0,00619	0,00428	0,00576	0,00302	0,00000	42
0,01664	0,02449	0,00576	0,01314	0,02164	0,02973	0,04654	0,00795	0,00000	43
0,02954	0,02585	0,01307	0,02099	0,03690	0,01374	0,02198	0,03195	0,00000	44
0,00350	0,00544	0,00650	0,00462	0,01225	0,01389	0,00437	0,00398	0,00000	45
0,00444	0,00533	0,00319	0,00375	0,00756	0,00504	0,00376	0,00486	0,00000	46
0,05348	0,02386	0,01327	0,04717	0,04278	0,02321	0,02519	0,01822	0,00000	47
0,00796	0,01179	0,00816	0,01664	0,06251	0,01168	0,01751	0,01388	0,00000	48
0,01260	0,02465	0,01161	0,01178	0,04487	0,00988	0,01120	0,00381	0,00000	49
0,00042	0,01266	0,00897	0,00304	0,01062	0,00047	0,00028	0,00048	0,00000	50
1,16483	0,05489	0,02633	0,08296	0,22298	0,04671	0,04457	0,03748	0,00000	51
0,00463	1,00985	0,00307	0,01273	0,00979	0,01320	0,00357	0,00246	0,00000	52
0,00048	0,00331	1,00989	0,00107	0,00145	0,00539	0,00054	0,00012	0,00000	53
0,00008	0,00027	0,00011	1,00703	0,00036	0,01169	0,00015	0,00010	0,00000	54
0,00383	0,01339	0,00321	0,00696	1,04102	0,00343	0,00578	0,00237	0,00000	55
0,00320	0,00242	0,00187	0,00359	0,00587	1,06077	0,00210	0,00334	0,00000	56
0,04408	0,01151	0,00535	0,00575	0,00940	0,01150	1,27675	0,00242	0,00000	57
0,01397	0,00386	0,00123	0,00562	0,01724	0,00327	0,01283	1,12775	0,00000	58
0,00000	0,00000	0,00000	0,00000	0,00000	0,00000	0,00000	0,00000	1,00000	59
1,49037	1,45587	1,28567	1,53470	1,95590	1,42114	1,63916	1,40645	1,00000	60

2 Auswertungstabellen

2.4 Inverse Koeffizienten der Input-Output-Tabelle 1999 zu Herstellungspreisen - Inländische Produktion -

2.4 Inverse Koeffizienten der Input-Output-Tabelle 1999

Lfd. Nr.	CPA ¹⁾	Verwendung	Input der Pro				
			Erzg. v. Produkten der Landwirtschaft und Jagd	Erzg. v. Produkten der Forstwirtschaft	Erzg. v. Produkten der Fischerei und Fischzucht	Gew. v. Kohle und Torf	Gew. v. Erdöl, Erdgas, Erbring. diesbez. DL
		Aufkommen	01	02	05	10	11
		CPA ¹⁾					
		Lfd.Nr.	1	2	3	4	5
Output nach Gütergruppen (Zeile 1 bis 59):							
1	01	Erzeugnisse der Landwirtschaft und Jagd	1,04297	0,01434	0,00340	0,00601	0,00030
2	02	Forstwirtschaftliche Erzeugnisse und DL	0,00140	1,02216	0,00025	0,00097	0,00148
3	05	Fische und Fischereierzeugnisse	0,00012	0,00001	1,06599	0,00001	0,00000
4	10	Kohle und Torf	0,00293	0,00101	0,00129	1,11634	0,00107
5	11	Erdöl, Erdgas, DL für Erdöl-, Erdgasgewinnung	0,00034	0,00014	0,00016	0,00062	1,04267
6	12	Uran- und Thoriumerze	0,00000	0,00000	0,00000	0,00000	0,00000
7	13	Erze	0,00000	0,00000	0,00000	0,00000	0,00000
8	14	Steine und Erden, sonstige Bergbauerzeugnisse	0,00446	0,00207	0,00552	0,00448	0,00012
9	15	Nahrungs- und Futtermittel, Getränke	0,08176	0,00502	0,00166	0,00301	0,00064
10	16	Tabakerzeugnisse	0,00000	0,00000	0,00001	0,00001	0,00000
11	17	Textilien	0,00056	0,00077	0,04064	0,00036	0,00006
12	18	Bekleidung	0,00010	0,00052	0,00003	0,00058	0,00002
13	19	Leder und Lederwaren	0,00019	0,00002	0,00002	0,00065	0,00001
14	20	Holz; Holz-, Kork-, Flechtwaren (ohne Möbel)	0,00251	0,00275	0,00446	0,00936	0,00105
15	21	Papier, Pappe und Waren daraus	0,00364	0,00272	0,00459	0,00402	0,00074
16	22	Verlags- und Druckerei, bespielte Ton-, Bild- und Datenträger	0,00538	0,01100	0,00899	0,01380	0,00287
17	23	Kokereierzeugnisse, Mineralölerzeugnisse, Spalt- und Brutstoffe	0,01171	0,01385	0,01174	0,00662	0,00109
18	24	Chemische Erzeugnisse	0,02493	0,00845	0,00729	0,00598	0,00394
19	25	Gummi- und Kunststoffwaren	0,00471	0,00697	0,00470	0,01061	0,00182
20	26	Glas, Keramik, bearbeitete Steine und Erden	0,01418	0,01462	0,00267	0,01300	0,00096
21	27	Metalle und Halbzeug daraus	0,00283	0,00473	0,00269	0,02765	0,00595
22	28	Metallerzeugnisse	0,01262	0,01534	0,02157	0,12174	0,00935
23	29	Maschinen	0,01644	0,02770	0,00493	0,09232	0,01972
24	30	Büromaschinen, Datenverarbeitungsgeräte und -einrichtungen	0,00085	0,00095	0,00039	0,00236	0,00027
25	31	Geräte der Elektrizitätserzeugung, -verteilung u.ä.	0,00514	0,00405	0,00264	0,02137	0,00403
26	32	Nachrechn., Rundf. und Fernsehgeräte, elektron. Bauelemente	0,00036	0,00037	0,00025	0,00069	0,00034
27	33	Medizin-, mess-, regelungstechn., optische Erzeugnisse; Uhren	0,00140	0,00067	0,00032	0,00177	0,00098
28	34	Kraftwagen und Kraftwagenteile	0,00297	0,00613	0,00069	0,00106	0,00120
29	35	Sonstige Fahrzeuge (Wasser-, Schienen-, Luftfahrzeuge u.ä.)	0,00012	0,00019	0,00269	0,00025	0,00030
30	36	Möbel, Schmuck, Musikinstrumente, Sportgeräte, Spielwaren u.ä.	0,00016	0,00017	0,00008	0,00022	0,00006
31	37	Sekundärrohstoffe	0,00027	0,00025	0,00022	0,00086	0,00015
32	40	Energie (Strom, Gas) und DL der Energieversorgung	0,02307	0,01352	0,02064	0,12929	0,01982
33	41	Wasser und DL der Wasserversorgung	0,01061	0,00110	0,00306	0,00976	0,00045
34	45	Bauarbeiten	0,01460	0,02583	0,01957	0,08698	0,00517
35	50	Handelsleist. mit Kfz; Rep. an Kfz; Tankleistungen	0,01134	0,00928	0,00751	0,00623	0,00245
36	51	Handelsvermittlungs- und Großhandelsleistungen	0,07206	0,05492	0,04585	0,07476	0,01428
37	52	Einzelhandelsleistungen; Rep. an Gebrauchsgütern	0,00327	0,00290	0,01353	0,00532	0,00059
38	55	Beherbergungs- und Gaststätten-DL	0,00196	0,00300	0,00382	0,00642	0,00234
39	60	Landverkehrs- und Transportleistungen in Rohrfernleitungen	0,01624	0,02527	0,00498	0,02580	0,00326
40	61	Schiffahrtsleistungen	0,00148	0,00079	0,08991	0,00807	0,00084
41	62	Luftfahrtleistungen	0,00122	0,00189	0,00325	0,00349	0,00978
42	63	DL bezüglich Hilfs- und Nebentätigkeiten für den Verkehr	0,00858	0,01118	0,02870	0,01073	0,00441
43	64	Nachrichtenübermittlungs-DL	0,00795	0,01134	0,00774	0,02276	0,01410
44	65	DL der Kreditinstitute	0,01833	0,02386	0,01812	0,04754	0,01265
45	66	DL der Versicherungen (ohne Sozialversicherung)	0,00918	0,00853	0,00507	0,00855	0,00414
46	67	DL des Kredit- und Versicherungshilfsgewerbes	0,00340	0,00354	0,00237	0,00539	0,00188
47	70	DL des Grundstücks- und Wohnungswesens	0,01899	0,02024	0,01450	0,07737	0,01758
48	71	DL der Vermietung beweglicher Sachen (ohne Personal)	0,07592	0,04029	0,01624	0,05440	0,05587
49	72	DL der Datenverarbeitung und von Datenbanken	0,00396	0,00587	0,00561	0,01082	0,00392
50	73	Forschungs- und Entwicklungsleistungen	0,00026	0,00027	0,00012	0,00046	0,00010
51	74	Unternehmensbezogene DL	0,07732	0,06541	0,02924	0,13498	0,10788
52	75	DL der öffentlichen Verwaltung, Verteidigung, Sozialversicherung	0,00603	0,01456	0,00503	0,02587	0,00572
53	80	Erziehungs- und Unterrichts-DL	0,00015	0,00017	0,00008	0,00028	0,00008
54	85	DL des Gesundheits-, Veterinär- und Sozialwesens	0,03648	0,01383	0,00016	0,00033	0,00004
55	90	Abwasser-, Abfallbeseitigungs- u. sonst. Entsorgungsleistungen	0,00678	0,00480	0,00388	0,02308	0,00061
56	91	DL von Interessenvertretungen, Kirchen u.ä.	0,00265	0,00402	0,00353	0,00935	0,00062
57	92	Kultur-, Sport- und Unterhaltungs-DL	0,00334	0,00314	0,00171	0,00589	0,00395
58	93	Sonstige DL	0,00409	0,00367	0,00443	0,01014	0,02737
59	95	DL privater Haushalte	0,00000	0,00000	0,00000	0,00000	0,00000
60		Alle Gütergruppen	1,68433	1,54017	1,55849	2,27078	1,42107

*) Der Koeffizient im Tabellenfeld Zeile i, Spalte j zeigt, wieviel Güter aus inländischer Produktion des Produktionsbereichs i im Input-Output-Modell direkt und indirekt benötigt werden, um eine Werteneinheit der Güter aus inländischer Produktion des Produktionsbereichs j für die letzte Verwendung bereitstellen zu können.

1) Statistische Güterklassifikation in Verbindung mit den Wirtschaftszweigen in der Europäischen Gemeinschaft.

zu Herstellungspreisen - Inländische Produktion*)

Produktionsbereiche										Lfd. Nr.
Gew. v. Uran- und Thorium- erzen	Gew. v. Erzen ²⁾	Gew. v. Steinen und Erden, sonst. Bergbauerz. ²⁾	H.v. Nahrungs-, Futter- mitteln und Getränken	H.v. Tabak- waren	H.v. Textilien	H.v. Bekleidung	H.v. Leder und Leder- waren	H.v. Holz und Holz- erzeug- nissen	H.v. Papier, Pappe und Waren daraus	
12	13	14	15	16	17	18	19	20	21	
6	7	8	9	10	11	12	13	14	15	
0,00000	0,00000	0,00088	0,23652	0,02350	0,00615	0,00175	0,00115	0,00128	0,00090	1
0,00000	0,00000	0,00229	0,00064	0,00119	0,00026	0,00020	0,00056	0,05207	0,01340	2
0,00000	0,00000	0,00000	0,00163	0,00001	0,00001	0,00000	0,00000	0,00000	0,00000	3
0,00000	0,00000	0,00503	0,00213	0,00110	0,00286	0,00126	0,00165	0,00163	0,00447	4
0,00000	0,00000	0,00064	0,00069	0,00024	0,00102	0,00036	0,00026	0,00038	0,00219	5
0,00000	0,00000	0,00000	0,00000	0,00000	0,00000	0,00000	0,00000	0,00000	0,00000	6
0,00000	0,00000	0,00000	0,00000	0,00000	0,00000	0,00000	0,00000	0,00000	0,00000	7
0,00000	0,00000	1,01690	0,00261	0,00036	0,00088	0,00033	0,00035	0,00154	0,00151	8
0,00000	0,00000	0,00147	1,15340	0,00264	0,00274	0,00115	0,00203	0,00131	0,00139	9
0,00000	0,00000	0,00000	0,00000	1,03742	0,00001	0,00000	0,00001	0,00000	0,00000	10
0,00000	0,00000	0,00017	0,00032	0,00039	1,14103	0,17485	0,01839	0,00041	0,00049	11
0,00000	0,00000	0,00022	0,00014	0,00010	0,00011	1,00254	0,00003	0,00006	0,00004	12
0,00000	0,00000	0,00024	0,00006	0,00001	0,00010	0,00026	1,14433	0,00002	0,00002	13
0,00000	0,00000	0,00345	0,00239	0,00552	0,00179	0,00169	0,00244	1,29082	0,00668	14
0,00000	0,00000	0,02283	0,02147	0,07969	0,01469	0,01070	0,03919	0,00590	1,12037	15
0,00000	0,00000	0,00909	0,01029	0,01627	0,01326	0,02019	0,01189	0,01153	0,02219	16
0,00000	0,00000	0,00756	0,00618	0,00225	0,00410	0,00259	0,00384	0,00493	0,00388	17
0,00000	0,00000	0,03679	0,01092	0,00570	0,08077	0,02014	0,06458	0,01577	0,02680	18
0,00000	0,00000	0,00422	0,01353	0,00579	0,00800	0,00405	0,00491	0,00642	0,01779	19
0,00000	0,00000	0,00562	0,01111	0,00166	0,01074	0,00324	0,00225	0,02470	0,00360	20
0,00000	0,00000	0,00599	0,00323	0,00145	0,00228	0,00190	0,00208	0,00363	0,00515	21
0,00000	0,00000	0,02331	0,01973	0,00350	0,00839	0,00822	0,01286	0,01914	0,01231	22
0,00000	0,00000	0,01489	0,01143	0,00649	0,01345	0,00488	0,00477	0,00755	0,01313	23
0,00000	0,00000	0,00208	0,00125	0,00073	0,00086	0,00057	0,00117	0,00134	0,00115	24
0,00000	0,00000	0,00687	0,00412	0,00201	0,00473	0,00316	0,00249	0,00333	0,00545	25
0,00000	0,00000	0,00043	0,00047	0,00032	0,00039	0,00037	0,00041	0,00042	0,00050	26
0,00000	0,00000	0,00150	0,00096	0,00032	0,00081	0,00041	0,00041	0,00043	0,00094	27
0,00000	0,00000	0,00128	0,00145	0,00065	0,00096	0,00055	0,00050	0,00135	0,00161	28
0,00000	0,00000	0,00038	0,00019	0,00025	0,00020	0,00012	0,00015	0,00031	0,00023	29
0,00000	0,00000	0,00050	0,00014	0,00012	0,00025	0,00469	0,00009	0,00034	0,00015	30
0,00000	0,00000	0,00086	0,00056	0,00118	0,00154	0,00043	0,00069	0,00051	0,01399	31
0,00000	0,00000	0,03340	0,02574	0,01199	0,04397	0,02124	0,02028	0,02564	0,04337	32
0,00000	0,00000	0,00580	0,00666	0,00266	0,00321	0,00214	0,00253	0,00118	0,00635	33
0,00000	0,00000	0,02820	0,01484	0,00935	0,01276	0,00998	0,00976	0,01373	0,01316	34
0,00000	0,00000	0,01075	0,00813	0,00435	0,00338	0,00290	0,00373	0,00929	0,00577	35
0,00000	0,00000	0,03601	0,08605	0,03022	0,05839	0,07671	0,10556	0,06785	0,04256	36
0,00000	0,00000	0,00475	0,00896	0,00555	0,00586	0,01880	0,02631	0,01031	0,00616	37
0,00000	0,00000	0,00304	0,00325	0,00267	0,00355	0,00300	0,00374	0,00292	0,00248	38
0,00000	0,00000	0,01058	0,02078	0,02268	0,01864	0,01085	0,01602	0,04013	0,02564	39
0,00000	0,00000	0,00393	0,00123	0,00070	0,00082	0,00077	0,00067	0,00059	0,00150	40
0,00000	0,00000	0,00460	0,00239	0,00478	0,00365	0,00207	0,00242	0,00358	0,00331	41
0,00000	0,00000	0,00673	0,03690	0,00628	0,01267	0,00594	0,00840	0,02355	0,00928	42
0,00000	0,00000	0,01507	0,01282	0,00948	0,01230	0,01045	0,00946	0,01320	0,01392	43
0,00000	0,00000	0,03134	0,02507	0,01655	0,01788	0,01424	0,01507	0,02534	0,02390	44
0,00000	0,00000	0,01094	0,00671	0,00450	0,00379	0,00257	0,00371	0,00944	0,00843	45
0,00000	0,00000	0,00475	0,00325	0,00213	0,00216	0,00157	0,00190	0,00384	0,00362	46
0,00000	0,00000	0,06585	0,03919	0,03336	0,02279	0,02202	0,02519	0,03645	0,03321	47
0,00000	0,00000	0,11769	0,03670	0,01339	0,01139	0,00814	0,01192	0,03175	0,03360	48
0,00000	0,00000	0,00744	0,00657	0,00785	0,00561	0,00436	0,00670	0,00738	0,00880	49
0,00000	0,00000	0,00039	0,00023	0,00015	0,00049	0,00017	0,00039	0,00030	0,00035	50
0,00000	0,00000	0,16094	0,14186	0,26638	0,10152	0,07135	0,10156	0,13233	0,09326	51
0,00000	0,00000	0,01421	0,00743	0,00817	0,00660	0,00438	0,00649	0,00742	0,00949	52
0,00000	0,00000	0,00019	0,00017	0,00019	0,00016	0,00009	0,00014	0,00019	0,00017	53
0,00000	0,00000	0,00009	0,00831	0,00086	0,00025	0,00008	0,00007	0,00075	0,00023	54
0,00000	0,00000	0,02758	0,00951	0,00380	0,00413	0,00310	0,00617	0,00794	0,02446	55
0,00000	0,00000	0,00306	0,00331	0,00244	0,00274	0,00191	0,00226	0,00216	0,00234	56
0,00000	0,00000	0,00627	0,00794	0,04124	0,00458	0,00376	0,00443	0,00535	0,00465	57
0,00000	0,00000	0,00826	0,00541	0,00478	0,00347	0,00274	0,00477	0,00906	0,00449	58
0,00000	0,00000	0,00000	0,00000	0,00000	0,00000	0,00000	0,00000	0,00000	0,00000	59
0,00000	0,00000	1,79740	2,04699	1,71737	1,68910	1,57595	1,72315	1,94880	1,70486	60

2) Die Gewinnung von Erzen ist im Produktionsbereich Gewinnung von Steinen und Erden, sonstigen Bergbauerzeugnissen enthalten.

2.4 Inverse Koeffizienten der Input-Output-Tabelle 1999

Lfd. Nr.	CPA ¹⁾	Verwendung Aufkommen	Input der Pro				
			H.v. Verlags- und Druckerz., besp. Ton-, Bild- und Datenträgern	H.v. Kokereierz., Mineralöl- erz., Spalt- und Brut- stoffen	H.v. chemischen Erzeug- nissen	H.v. Gummi- und Kunst- stoff- waren	H.v. Glas, Keramik, Verarb. v. Steinen und Erden
			CPA ¹⁾	CPA ¹⁾	CPA ¹⁾	CPA ¹⁾	CPA ¹⁾
		Lfd.Nr.	22	23	24	25	26
			16	17	18	19	20
Output nach Gütergruppen (Zeile 1 bis 59):							
1	01	Erzeugnisse der Landwirtschaft und Jagd	0,00072	0,00043	0,00464	0,00211	0,00068
2	02	Forstwirtschaftliche Erzeugnisse und DL	0,00056	0,00005	0,00039	0,00019	0,00035
3	05	Fische und Fischereierzeugnisse	0,00001	0,00000	0,00003	0,00001	0,00000
4	10	Kohle und Torf	0,00106	0,01506	0,00330	0,00193	0,00827
5	11	Erdöl, Erdgas, DL für Erdöl-, Erdgasgewinnung	0,00029	0,00128	0,00132	0,00058	0,00184
6	12	Uran- und Thoriumerze	0,00000	0,00000	0,00000	0,00000	0,00000
7	13	Erze	0,00000	0,00000	0,00003	0,00000	0,00003
8	14	Steine und Erden, sonstige Bergbauerzeugnisse	0,00029	0,00031	0,00179	0,00072	0,05551
9	15	Nahrungs- und Futtermittel, Getränke	0,00172	0,00094	0,01964	0,00286	0,00130
10	16	Tabakerzeugnisse	0,00001	0,00000	0,00001	0,00001	0,00001
11	17	Textilien	0,00020	0,00012	0,00046	0,00200	0,00022
12	18	Bekleidung	0,00016	0,00002	0,00016	0,00004	0,00004
13	19	Leder und Lederwaren	0,00001	0,00008	0,00004	0,00002	0,00023
14	20	Holz; Holz-, Kork-, Flechtwaren (ohne Möbel)	0,00123	0,00081	0,00345	0,00195	0,00279
15	21	Papier, Pappe und Waren daraus	0,04335	0,00081	0,02010	0,00908	0,00796
16	22	Verlags- und Druckerz., bespielte Ton-, Bild- und Datenträger	1,20516	0,00477	0,00973	0,00849	0,00830
17	23	Kokereierzeugnisse, Mineralölerzeugnisse, Spalt- und Brutstoffe	0,00227	1,13042	0,02359	0,00453	0,00769
18	24	Chemische Erzeugnisse	0,01853	0,00603	1,08010	0,11045	0,02093
19	25	Gummi- und Kunststoffwaren	0,00303	0,00270	0,01507	1,09126	0,00734
20	26	Glas, Keramik, bearbeitete Steine und Erden	0,00171	0,00163	0,00906	0,00866	1,11512
21	27	Metalle und Halbzeug daraus	0,00117	0,00239	0,00790	0,00616	0,00283
22	28	Metallerzeugnisse	0,00370	0,01583	0,03308	0,01574	0,01056
23	29	Maschinen	0,00402	0,00668	0,01561	0,02004	0,01335
24	30	Büromaschinen, Datenverarbeitungsgeräte und -einrichtungen	0,00127	0,00092	0,00153	0,00137	0,00161
25	31	Geräte der Elektrizitätserzeugung, -verteilung u.ä.	0,00258	0,00309	0,00657	0,00446	0,00475
26	32	Nachrechn., Rundf. und Fernsehgeräte, elektron. Bauelemente	0,00153	0,00031	0,00049	0,00050	0,00050
27	33	Medizin-, mess-, regelungstechn., optische Erzeugnisse; Uhren	0,00032	0,00175	0,00274	0,00152	0,00089
28	34	Kraftwagen und Kraftwagenteile	0,00049	0,00046	0,00070	0,00159	0,00120
29	35	Sonstige Fahrzeuge (Wasser-, Schienen-, Luftfahrzeuge u.ä.)	0,00015	0,00013	0,00017	0,00019	0,00025
30	36	Möbel, Schmuck, Musikinstrumente, Sportgeräte, Spielwaren u.ä.	0,00031	0,00011	0,00027	0,00037	0,00015
31	37	Sekundärrohstoffe	0,00065	0,00012	0,00099	0,00290	0,00276
32	40	Energie (Strom, Gas) und DL der Energieversorgung	0,01765	0,01705	0,03305	0,03209	0,04521
33	41	Wasser und DL der Wasserversorgung	0,00152	0,00228	0,00469	0,00215	0,00328
34	45	Bauarbeiten	0,01332	0,01119	0,01421	0,01048	0,01437
35	50	Handelsleist. mit Kfz; Rep. an Kfz; Tankleistungen	0,00470	0,00408	0,00347	0,00419	0,00957
36	51	Handelsvermittlungs- und Großhandelsleistungen	0,02677	0,01753	0,02960	0,02823	0,07182
37	52	Einzelhandelsleistungen; Rep. an Gebrauchsgütern	0,00385	0,00127	0,00522	0,00315	0,00398
38	55	Beherbergungs- und Gaststätten-DL	0,00576	0,00232	0,00384	0,00348	0,00367
39	60	Landverkehrs- und Transportleistungen in Rohrfernleitungen	0,00880	0,01343	0,01204	0,01424	0,03043
40	61	Schiffahrtsleistungen	0,00029	0,00306	0,00145	0,00108	0,00408
41	62	Luftfahrtsleistungen	0,00376	0,00207	0,00362	0,00309	0,00284
42	63	DL bezüglich Hilfs- und Nebentätigkeiten für den Verkehr	0,00375	0,00385	0,01662	0,01943	0,02477
43	64	Nachrichtenübermittlungs-DL	0,04763	0,01189	0,01693	0,01471	0,01639
44	65	DL der Kreditinstitute	0,02258	0,03316	0,02003	0,02061	0,02488
45	66	DL der Versicherungen (ohne Sozialversicherung)	0,00741	0,00512	0,00866	0,00718	0,00810
46	67	DL des Kredit- und Versicherungshilfsgewerbes	0,00323	0,00336	0,00394	0,00309	0,00358
47	70	DL des Grundstücks- und Wohnungswesens	0,04199	0,02459	0,03000	0,02672	0,03896
48	71	DL der Vermietung beweglicher Sachen (ohne Personal)	0,05021	0,01360	0,02477	0,02315	0,04741
49	72	DL der Datenverarbeitung und von Datenbanken	0,02590	0,00724	0,01042	0,00728	0,01041
50	73	Forschungs- und Entwicklungsleistungen	0,00016	0,00011	0,00491	0,00504	0,00235
51	74	Unternehmensbezogene DL	0,10801	0,06747	0,16322	0,11142	0,14000
52	75	DL der öffentlichen Verwaltung, Verteidigung, Sozialversicherung	0,00497	0,00535	0,00982	0,00760	0,01084
53	80	Erziehungs- und Unterrichts-DL	0,00015	0,00011	0,00063	0,00061	0,00039
54	85	DL des Gesundheits-, Veterinär- und Sozialwesens	0,00006	0,00005	0,00020	0,00010	0,00006
55	90	Abwasser-, Abfallbeseitigungs- u. sonst. Entsorgungsleistungen	0,00350	0,00247	0,01144	0,00389	0,00952
56	91	DL von Interessenvertretungen, Kirchen u.ä.	0,00291	0,00277	0,00275	0,00193	0,00281
57	92	Kultur-, Sport- und Unterhaltungs-DL	0,07107	0,00272	0,00801	0,00461	0,00547
58	93	Sonstige DL	0,00770	0,00380	0,00477	0,00311	0,00516
59	95	DL privater Haushalte	0,00000	0,00000	0,00000	0,00000	0,00000
60		Alle Gütergruppen	1,78416	1,45919	1,71127	1,66235	1,81785

*) Der Koeffizient im Tabellenfeld Zeile i, Spalte j zeigt, wieviel Güter aus inländischer Produktion des Produktionsbereichs i im Input-Output-Modell direkt und indirekt benötigt werden, um eine Werteneinheit der Güter aus inländischer Produktion des Produktionsbereichs j für die letzte Verwendung bereitstellen zu können.

1) Statistische Güterklassifikation in Verbindung mit den Wirtschaftszweigen in der Europäischen Gemeinschaft.

zu Herstellungspreisen - Inländische Produktion*)

duktionsbereiche										Lfd. Nr.
H.v. Metallen und Halbezeug daraus	H.v. Metall- erzeug- nissen	H.v. Maschinen	H.v. Büro- maschinen, Datenver- arbeitungs- geräten u. -einricht.	H.v. Geräten der Elektrizitäts- erzeugung, -verteilg. u.ä.	H.v. Erzeugn. d. Rundfunk-, Fernseh- u. Nachrichten- technik	H.v. Erzeugn. d. Medizin-, Mess-, Steuer- u. Regelungs- technik	H.v. Kraft- wagen u. Kraft- wagen- teilen	H.v. sonst. Fahrzeugen (Wasser-, Schienen-, Luftfz. u.a.)	H.v. Möbeln, Schmuck, Musikinstr., Sportger., Spielw. u.ä.	
27	28	29	30	31	32	33	34	35	36	
21	22	23	24	25	26	27	28	29	30	
0,00058	0,00056	0,00052	0,00058	0,00050	0,00051	0,00053	0,00064	0,00030	0,00065	1
0,00015	0,00028	0,00022	0,00014	0,00019	0,00023	0,00022	0,00028	0,00068	0,00323	2
0,00000	0,00000	0,00001	0,00000	0,00000	0,00000	0,00000	0,00000	0,00000	0,00000	3
0,00651	0,00199	0,00103	0,00066	0,00110	0,00104	0,00090	0,00129	0,00090	0,00108	4
0,00176	0,00066	0,00032	0,00020	0,00036	0,00021	0,00024	0,00038	0,00039	0,00027	5
0,00000	0,00000	0,00000	0,00000	0,00000	0,00000	0,00000	0,00000	0,00000	0,00000	6
0,00000	0,00000	0,00000	0,00000	0,00000	0,00000	0,00000	0,00000	0,00000	0,00000	7
0,00206	0,00089	0,00066	0,00023	0,00070	0,00056	0,00137	0,00100	0,00030	0,00079	8
0,00128	0,00131	0,00122	0,00143	0,00114	0,00129	0,00128	0,00148	0,00061	0,00119	9
0,00000	0,00001	0,00001	0,00001	0,00001	0,00000	0,00001	0,00001	0,00000	0,00000	10
0,00020	0,00041	0,00045	0,00022	0,00057	0,00121	0,00058	0,00178	0,00273	0,01075	11
0,00028	0,00028	0,00009	0,00002	0,00004	0,00003	0,00007	0,00009	0,00008	0,00014	12
0,00017	0,00030	0,00011	0,00001	0,00007	0,00002	0,00036	0,00031	0,00028	0,00343	13
0,00272	0,00509	0,00385	0,00231	0,00289	0,00323	0,00276	0,00539	0,01633	0,07386	14
0,00287	0,00570	0,00536	0,00386	0,00631	0,00812	0,00930	0,00428	0,00208	0,01257	15
0,00854	0,00794	0,01006	0,01321	0,00967	0,01660	0,01319	0,01214	0,00639	0,01886	16
0,02481	0,00490	0,00319	0,00212	0,00298	0,00272	0,00221	0,00478	0,00289	0,00354	17
0,01746	0,01181	0,01144	0,00202	0,00909	0,01357	0,00808	0,02330	0,00836	0,02410	18
0,00392	0,01241	0,02247	0,00736	0,01753	0,02710	0,02096	0,05554	0,01142	0,01620	19
0,01931	0,01041	0,00564	0,00173	0,00944	0,00828	0,02351	0,01179	0,00345	0,00802	20
1,17070	0,10823	0,04339	0,00472	0,04537	0,02500	0,01381	0,05785	0,04290	0,00874	21
0,02570	1,18812	0,08230	0,01415	0,04143	0,02274	0,04412	0,07970	0,08715	0,04855	22
0,02991	0,02905	1,12183	0,00222	0,01867	0,00399	0,02262	0,03431	0,02492	0,01559	23
0,00175	0,00128	0,00114	1,02693	0,00087	0,00241	0,00171	0,00124	0,00048	0,00117	24
0,01366	0,00889	0,05105	0,01308	1,26810	0,01229	0,02336	0,05123	0,01413	0,00449	25
0,00048	0,00055	0,00111	0,00506	0,00114	1,10387	0,02446	0,00063	0,00038	0,00048	26
0,00269	0,00309	0,00400	0,00096	0,00433	0,00251	1,04102	0,00390	0,00286	0,00051	27
0,00293	0,00146	0,00298	0,00060	0,00093	0,00045	0,00046	1,30502	0,00125	0,00093	28
0,00028	0,00018	0,00022	0,00049	0,00013	0,00023	0,00033	0,00020	1,00111	0,00015	29
0,00018	0,00060	0,00026	0,00028	0,00018	0,00013	0,00014	0,01749	0,00172	1,03739	30
0,01518	0,00166	0,00081	0,00019	0,00096	0,00060	0,00051	0,00112	0,00068	0,00046	31
0,06143	0,03036	0,01571	0,01144	0,01653	0,01669	0,01314	0,01889	0,01302	0,01756	32
0,00569	0,00326	0,00216	0,00067	0,00183	0,00246	0,00149	0,00221	0,00128	0,00153	33
0,02519	0,01117	0,01000	0,01208	0,01066	0,00944	0,00857	0,01126	0,00608	0,01025	34
0,00471	0,00476	0,00484	0,00496	0,00315	0,00352	0,00336	0,02184	0,00207	0,00450	35
0,07709	0,06743	0,05986	0,13182	0,04871	0,06139	0,05033	0,04134	0,03307	0,07391	36
0,00308	0,00390	0,00379	0,00169	0,00351	0,00510	0,00704	0,00682	0,00401	0,00902	37
0,00317	0,00457	0,00367	0,00420	0,00416	0,00318	0,00408	0,00375	0,00189	0,00313	38
0,02325	0,01326	0,00988	0,00580	0,00765	0,00750	0,00673	0,01437	0,00626	0,01618	39
0,00314	0,00075	0,00096	0,00032	0,00044	0,00034	0,00039	0,00109	0,00030	0,00029	40
0,00299	0,00289	0,00573	0,01615	0,00307	0,00667	0,01022	0,00414	0,00373	0,00224	41
0,01526	0,01253	0,02449	0,01113	0,00728	0,01002	0,01672	0,04228	0,00703	0,01597	42
0,01191	0,01703	0,01756	0,02928	0,01520	0,01559	0,01692	0,01329	0,00895	0,01137	43
0,02124	0,02419	0,02381	0,02716	0,02081	0,01867	0,02025	0,02539	0,01367	0,01977	44
0,00526	0,00424	0,00330	0,00312	0,00361	0,00279	0,00311	0,00397	0,00306	0,00532	45
0,00278	0,00265	0,00259	0,00260	0,00806	0,00195	0,00218	0,00284	0,00167	0,00255	46
0,02759	0,03127	0,03148	0,03796	0,03585	0,02754	0,02814	0,03164	0,01676	0,04564	47
0,02421	0,02069	0,02123	0,03128	0,02188	0,01472	0,01852	0,01674	0,01097	0,02047	48
0,00837	0,01324	0,01090	0,05547	0,00771	0,00641	0,00691	0,00943	0,00723	0,00845	49
0,00114	0,00039	0,00049	0,00123	0,00082	0,00046	0,00051	0,00099	0,00062	0,00027	50
0,08915	0,08820	0,10910	0,07781	0,16091	0,14396	0,15914	0,11846	0,07929	0,13308	51
0,01000	0,00643	0,00428	0,00448	0,00566	0,00451	0,00667	0,00512	0,00343	0,00592	52
0,00024	0,00014	0,00021	0,00024	0,00019	0,00018	0,00016	0,00022	0,00013	0,00014	53
0,00005	0,00004	0,00004	0,00006	0,00004	0,00004	0,00004	0,00005	0,00003	0,00009	54
0,00648	0,00658	0,00300	0,00187	0,00243	0,00182	0,00292	0,00389	0,00207	0,00367	55
0,00226	0,00181	0,00167	0,00307	0,00168	0,00182	0,00205	0,00193	0,00131	0,00197	56
0,00380	0,00366	0,00306	0,00358	0,00617	0,00596	0,00632	0,00563	0,00317	0,00577	57
0,00749	0,00395	0,00376	0,00376	0,00431	0,00394	0,00457	0,00383	0,00262	0,00478	58
0,00000	0,00000	0,00000	0,00000	0,00000	0,00000	0,00000	0,00000	0,00000	0,00000	59
1,80306	1,78743	1,75530	1,58803	1,84700	1,63561	1,65859	2,08860	1,46850	1,72099	60

2.4 Inverse Koeffizienten der Input-Output-Tabelle 1999

Lfd. Nr.	CPA ¹⁾	Verwendung	Input der Pro				
			H.v. Sekundärrohstoffen	Erzg. u. Verteilung von Energie (Strom, Gas)	Gew. und Verteilung von Wasser	Bauarbeiten	Handelsleist. m. Kfz; Rep. an Kfz; Tankleistungen
		Aufkommen					
		CPA ¹⁾	37	40	41	45	50
		Lfd.Nr.	31	32	33	34	35
Output nach Gütergruppen (Zeile 1 bis 59):							
1	01	Erzeugnisse der Landwirtschaft und Jagd	0,00069	0,00093	0,00026	0,00073	0,00080
2	02	Forstwirtschaftliche Erzeugnisse und DL	0,00027	0,00015	0,00010	0,00164	0,00013
3	05	Fische und Fischereierzeugnisse	0,00000	0,00000	0,00000	0,00001	0,00000
4	10	Kohle und Torf	0,00296	0,05506	0,00288	0,00128	0,00129
5	11	Erdöl, Erdgas, DL für Erdöl-, Erdgasgewinnung	0,00029	0,00382	0,00024	0,00030	0,00029
6	12	Uran- und Thoriumerze	0,00000	0,00000	0,00000	0,00000	0,00000
7	13	Erze	0,00000	0,00000	0,00000	0,00000	0,00000
8	14	Steine und Erden, sonstige Bergbauerzeugnisse	0,00125	0,00086	0,00068	0,01407	0,00059
9	15	Nahrungs- und Futtermittel, Getränke	0,00148	0,00120	0,00053	0,00122	0,00110
10	16	Tabakerzeugnisse	0,00001	0,00001	0,00000	0,00001	0,00001
11	17	Textilien	0,00116	0,00014	0,00012	0,00126	0,00047
12	18	Bekleidung	0,00074	0,00007	0,00013	0,00006	0,00005
13	19	Leder und Lederwaren	0,00004	0,00006	0,00002	0,00010	0,00003
14	20	Holz; Holz-, Kork-, Flechtwaren (ohne Möbel)	0,00528	0,00231	0,00194	0,03893	0,00230
15	21	Papier, Pappe und Waren daraus	0,00425	0,00201	0,00174	0,00379	0,00260
16	22	Verlags- und Druckerei-, bespielte Ton-, Bild- und Datenträger	0,01226	0,00718	0,00445	0,00574	0,01552
17	23	Kokereierzeugnisse, Mineralölerzeugnisse, Spalt- und Brutstoffe	0,02564	0,00925	0,00184	0,00554	0,00797
18	24	Chemische Erzeugnisse	0,00576	0,00248	0,00727	0,01700	0,00908
19	25	Gummi- und Kunststoffwaren	0,01734	0,00322	0,00362	0,04000	0,02353
20	26	Glas, Keramik, bearbeitete Steine und Erden	0,00546	0,00588	0,00496	0,09831	0,00568
21	27	Metalle und Halbzeug daraus	0,00760	0,01097	0,00611	0,01214	0,01187
22	28	Metallerzeugnisse	0,02339	0,02419	0,00805	0,05177	0,02856
23	29	Maschinen	0,00590	0,01466	0,01451	0,01227	0,01063
24	30	Büromaschinen, Datenverarbeitungsgeräte und -einrichtungen	0,00285	0,00192	0,00112	0,00079	0,00111
25	31	Geräte der Elektrizitätserzeugung, -verteilung u.ä.	0,00761	0,04278	0,00769	0,04903	0,02557
26	32	Nachrechn., Rundf. und Fernsehgeräte, elektron. Bauelemente	0,00119	0,00060	0,00059	0,00041	0,00041
27	33	Medizin-, mess-, regelungstechn., optische Erzeugnisse; Uhren	0,00149	0,00506	0,01345	0,00084	0,00186
28	34	Kraftwagen und Kraftwagenteile	0,07300	0,00049	0,00025	0,00071	0,07843
29	35	Sonstige Fahrzeuge (Wasser-, Schienen-, Luftfahrzeuge u.ä.)	0,00012	0,00016	0,00016	0,00012	0,00008
30	36	Möbel, Schmuck, Musikinstrumente, Sportgeräte, Spielwaren u.ä.	0,00183	0,00013	0,00018	0,00044	0,00120
31	37	Sekundärrohstoffe	1,19166	0,00029	0,00018	0,00064	0,00041
32	40	Energie (Strom, Gas) und DL der Energieversorgung	0,04928	1,05385	0,05374	0,01107	0,02143
33	41	Wasser und DL der Wasserversorgung	0,00640	0,00139	1,01241	0,00139	0,00144
34	45	Bauarbeiten	0,01905	0,03322	0,04350	1,02478	0,02034
35	50	Handelsleist. mit Kfz; Rep. an Kfz; Tankleistungen	0,01804	0,00380	0,00207	0,00553	1,01808
36	51	Handelsvermittlungs- und Großhandelsleistungen	0,03629	0,03189	0,01647	0,05551	0,03338
37	52	Einzelhandelsleistungen; Rep. an Gebrauchsgütern	0,00353	0,00230	0,00117	0,00823	0,00379
38	55	Beherbergungs- und Gaststätten-DL	0,00552	0,00281	0,00147	0,00363	0,00356
39	60	Landverkehrs- und Transportleistungen in Rohrfernleitungen	0,00697	0,01044	0,00281	0,01397	0,00518
40	61	Schiffahrtsleistungen	0,00034	0,00206	0,00032	0,00096	0,00030
41	62	Luftfahrtsleistungen	0,00226	0,00206	0,00078	0,00161	0,00186
42	63	DL bezüglich Hilfs- und Nebentätigkeiten für den Verkehr	0,01150	0,00471	0,00203	0,00783	0,00601
43	64	Nachrichtenübermittlungs-DL	0,01298	0,01652	0,01185	0,01166	0,01326
44	65	DL der Kreditinstitute	0,02612	0,02802	0,01315	0,04406	0,08005
45	66	DL der Versicherungen (ohne Sozialversicherung)	0,00643	0,01505	0,00622	0,00560	0,00731
46	67	DL des Kredit- und Versicherungshilfsgewerbes	0,00333	0,00709	0,00237	0,00443	0,00702
47	70	DL des Grundstücks- und Wohnungswesens	0,03453	0,03081	0,01445	0,09748	0,10362
48	71	DL der Vermietung beweglicher Sachen (ohne Personal)	0,05109	0,04557	0,01231	0,03847	0,01375
49	72	DL der Datenverarbeitung und von Datenbanken	0,01398	0,01104	0,00474	0,00526	0,01008
50	73	Forschungs- und Entwicklungsleistungen	0,00045	0,00086	0,00018	0,00053	0,00027
51	74	Unternehmensbezogene DL	0,21271	0,11111	0,08447	0,09466	0,12723
52	75	DL der öffentlichen Verwaltung, Verteidigung, Sozialversicherung	0,02868	0,07881	0,01105	0,00584	0,00515
53	80	Erziehungs- und Unterrichts-DL	0,00025	0,00035	0,00009	0,00018	0,00019
54	85	DL des Gesundheits-, Veterinär- und Sozialwesens	0,00010	0,00009	0,00003	0,00009	0,00009
55	90	Abwasser-, Abfallbeseitigungs- u. sonst. Entsorgungsleistungen	0,00519	0,00332	0,00116	0,00512	0,00627
56	91	DL von Interessenvertretungen, Kirchen u.ä.	0,00662	0,00511	0,00135	0,00351	0,00542
57	92	Kultur-, Sport- und Unterhaltungs-DL	0,00833	0,00512	0,00342	0,00379	0,00586
58	93	Sonstige DL	0,00761	0,00397	0,00188	0,00311	0,00594
59	95	DL privater Haushalte	0,00000	0,00000	0,00000	0,00000	0,00000
60		Alle Gütergruppen	1,97912	1,70725	1,38854	1,81746	1,73844

*) Der Koeffizient im Tabellenfeld Zeile i, Spalte j zeigt, wieviel Güter aus inländischer Produktion des Produktionsbereichs i im Input-Output-Modell direkt und indirekt benötigt werden, um eine Werteneinheit der Güter aus inländischer Produktion des Produktionsbereichs j für die letzte Verwendung bereitstellen zu können.

1) Statistische Güterklassifikation in Verbindung mit den Wirtschaftszweigen in der Europäischen Gemeinschaft.

zu Herstellungspreisen - Inländische Produktion*)

duktionsbereiche										Lfd. Nr.
Handels- vermittlungs- und Groß- handels- leistungen	Einzel- handels- leistungen; Rep. an Gebrauchs- gütern	Beher- bergungs- und Gast- stätten-DL	Landver- kehrs- und Transport- leist. in Rohrfern- leitungen	Schiff- fahrts- leistungen	Luftfahrt- leistungen	DL bezügl. Hilfs- und Neben- tätigkeiten für den Verkehr	Nach- richten- über- mittlungs- DL	DL der Kredit- institute	DL der Versiche- rungen (oh. Sozial- versiche- rung)	
51	52	55	60	61	62	63	64	65	66	
36	37	38	39	40	41	42	43	44	45	
0,00127	0,00105	0,04713	0,00235	0,00227	0,00120	0,00189	0,00055	0,00246	0,00108	1
0,00016	0,00021	0,00029	0,00011	0,00002	0,00005	0,00012	0,00008	0,00022	0,00011	2
0,00001	0,00000	0,00064	0,00001	0,00001	0,00001	0,00001	0,00000	0,00001	0,00000	3
0,00062	0,00104	0,00163	0,00194	0,00041	0,00060	0,00083	0,00055	0,00132	0,00048	4
0,00017	0,00030	0,00052	0,00020	0,00005	0,00008	0,00014	0,00010	0,00040	0,00016	5
0,00000	0,00000	0,00000	0,00000	0,00000	0,00000	0,00000	0,00000	0,00000	0,00000	6
0,00000	0,00000	0,00000	0,00000	0,00000	0,00000	0,00000	0,00000	0,00000	0,00000	7
0,00027	0,00036	0,00120	0,00076	0,00008	0,00013	0,00045	0,00023	0,00062	0,00029	8
0,00228	0,00122	0,19745	0,00328	0,00574	0,00416	0,00282	0,00055	0,00376	0,00149	9
0,00002	0,00001	0,00045	0,00001	0,00000	0,00002	0,00002	0,00000	0,00002	0,00001	10
0,00019	0,00136	0,00215	0,00022	0,00006	0,00018	0,00032	0,00060	0,00049	0,00028	11
0,00003	0,00010	0,00033	0,00017	0,00012	0,00007	0,00002	0,00003	0,00006	0,00003	12
0,00002	0,00003	0,00002	0,00009	0,00002	0,00004	0,00018	0,00000	0,00001	0,00001	13
0,00165	0,00215	0,00335	0,00198	0,00030	0,00100	0,00228	0,00111	0,00375	0,00181	14
0,00741	0,00998	0,00666	0,00186	0,00075	0,00086	0,00241	0,00302	0,00554	0,00289	15
0,01365	0,02949	0,01023	0,01022	0,00263	0,00525	0,02022	0,01778	0,03584	0,01396	16
0,00440	0,00328	0,00369	0,01758	0,02276	0,03128	0,01254	0,00226	0,00296	0,00139	17
0,00155	0,00270	0,00524	0,00258	0,00135	0,00100	0,00211	0,00122	0,00232	0,00117	18
0,00325	0,00634	0,00469	0,00515	0,00081	0,00165	0,00512	0,00175	0,00295	0,00141	19
0,00167	0,00230	0,00607	0,00300	0,00050	0,00096	0,00339	0,00173	0,00423	0,00199	20
0,00138	0,00137	0,00166	0,00467	0,00056	0,00176	0,00233	0,00119	0,00127	0,00065	21
0,00541	0,00502	0,00807	0,01121	0,00414	0,00513	0,01119	0,00276	0,00446	0,00221	22
0,00129	0,00236	0,00480	0,00290	0,00075	0,00161	0,00348	0,00136	0,00168	0,00081	23
0,00083	0,00128	0,00100	0,00182	0,00061	0,00110	0,00510	0,00238	0,00301	0,00165	24
0,00469	0,00379	0,00535	0,01259	0,00086	0,00204	0,00721	0,00472	0,00416	0,00234	25
0,00231	0,00124	0,00062	0,00053	0,00016	0,00035	0,00089	0,02023	0,00137	0,00082	26
0,00032	0,00046	0,00051	0,00067	0,00021	0,00026	0,00030	0,00019	0,00043	0,00020	27
0,00067	0,00102	0,00072	0,01193	0,00049	0,00095	0,00472	0,00038	0,00042	0,00021	28
0,00009	0,00006	0,00014	0,00529	0,00029	0,00213	0,00055	0,00014	0,00039	0,00013	29
0,00012	0,00031	0,00110	0,00030	0,00003	0,00012	0,00026	0,00013	0,00051	0,00030	30
0,00021	0,00054	0,00033	0,00022	0,00003	0,00007	0,00015	0,00011	0,00040	0,00022	31
0,01013	0,01819	0,02668	0,03142	0,00213	0,00373	0,01216	0,00953	0,02369	0,00850	32
0,00064	0,00102	0,00858	0,00114	0,00035	0,00051	0,00132	0,00075	0,00194	0,00101	33
0,01415	0,01914	0,02542	0,01927	0,00344	0,00688	0,02736	0,01445	0,03983	0,01851	34
0,00789	0,01192	0,00583	0,05231	0,00592	0,01121	0,06013	0,00446	0,00440	0,00220	35
1,06621	0,01282	0,06278	0,02422	0,01284	0,00686	0,01966	0,00983	0,01339	0,00654	36
0,00117	1,00275	0,00898	0,00207	0,00063	0,00094	0,00171	0,00377	0,00254	0,00141	37
0,01070	0,00365	1,00340	0,00741	0,00142	0,01317	0,01299	0,00205	0,01637	0,00644	38
0,00261	0,00307	0,01446	1,04501	0,00230	0,00626	0,00744	0,00177	0,00484	0,00206	39
0,00100	0,00014	0,00056	0,00098	1,03938	0,00109	0,00285	0,00009	0,00015	0,00007	40
0,00242	0,00156	0,00128	0,00173	0,00071	1,00170	0,00680	0,00458	0,01293	0,00421	41
0,02228	0,00470	0,01171	0,15863	0,14020	0,29634	1,74097	0,00256	0,00576	0,00214	42
0,02210	0,04544	0,02421	0,02229	0,00679	0,01748	0,04369	1,12531	0,06378	0,03751	43
0,03762	0,04701	0,04511	0,03261	0,00803	0,01334	0,04239	0,01807	4,13178	0,12690	44
0,00330	0,00746	0,00506	0,03590	0,00502	0,00618	0,01924	0,00242	0,05945	1,18050	45
0,00326	0,00479	0,00417	0,01009	0,00171	0,00230	0,00708	0,00183	0,28424	0,26434	46
0,08413	0,09979	0,11151	0,03106	0,00709	0,01940	0,04989	0,01527	0,13294	0,07232	47
0,02047	0,01783	0,02058	0,02704	0,05063	0,03667	0,03865	0,00809	0,02627	0,01176	48
0,01087	0,01049	0,00601	0,01824	0,00342	0,00730	0,03274	0,02851	0,06590	0,02056	49
0,00007	0,00014	0,00016	0,00015	0,00003	0,00005	0,00010	0,00005	0,00014	0,00006	50
0,10316	0,11076	0,08292	0,08778	0,01525	0,02914	0,07294	0,03612	0,40605	0,27969	51
0,00339	0,00499	0,00782	0,00764	0,00141	0,00204	0,00488	0,00251	0,00787	0,00398	52
0,00011	0,00020	0,00032	0,00164	0,00003	0,00006	0,00016	0,00011	0,00380	0,00053	53
0,00008	0,00013	0,00168	0,00013	0,00009	0,00006	0,00016	0,00003	0,00022	0,00009	54
0,00204	0,02247	0,01103	0,00546	0,00054	0,00094	0,00259	0,00194	0,00735	0,00274	55
0,00286	0,00797	0,00235	0,00423	0,00094	0,00173	0,00807	0,00054	0,01195	0,00465	56
0,00460	0,00843	0,01617	0,00389	0,00074	0,00153	0,00404	0,00390	0,02205	0,01205	57
0,00980	0,01013	0,01648	0,00808	0,00207	0,00399	0,01950	0,00194	0,01359	0,00629	58
0,00000	0,00000	0,00000	0,00000	0,00000	0,00000	0,00000	0,00000	0,00000	0,00000	59
1,50296	1,55634	1,84226	1,74402	1,35911	1,58097	2,33057	1,36564	5,44830	2,11515	60

2.4 Inverse Koeffizienten der Input-Output-Tabelle 1999

Lfd. Nr.	CPA ¹⁾	Verwendung	Input der Pro				
			DL des Kredit- und Versicherungshilfsgewerbes	DL des Grundstücks- und Wohnungswesens	DL der Vermietung bewegl. Sachen (oh. Personal)	DL der Datenverarbeitung und von Datenbanken	For- schungs- und Ent- wicklungs- leistungen
		Aufkommen	DL des Kredit- und Versicherungshilfsgewerbes	DL des Grundstücks- und Wohnungswesens	DL der Vermietung bewegl. Sachen (oh. Personal)	DL der Datenverarbeitung und von Datenbanken	For- schungs- und Ent- wicklungs- leistungen
		CPA ¹⁾	67	70	71	72	73
		Lfd.Nr.	46	47	48	49	50
Output nach Gütergruppen (Zeile 1 bis 59):							
1	01	Erzeugnisse der Landwirtschaft und Jagd	0,00041	0,00266	0,00027	0,00049	0,00099
2	02	Forstwirtschaftliche Erzeugnisse und DL	0,00004	0,00018	0,00003	0,00005	0,00010
3	05	Fische und Fischereierzeugnisse	0,00000	0,00000	0,00000	0,00000	0,00000
4	10	Kohle und Torf	0,00038	0,00024	0,00016	0,00026	0,00089
5	11	Erdöl, Erdgas, DL für Erdöl-, Erdgasgewinnung	0,00011	0,00005	0,00002	0,00006	0,00019
6	12	Uran- und Thoriumerze	0,00000	0,00000	0,00000	0,00000	0,00000
7	13	Erze	0,00000	0,00000	0,00000	0,00000	0,00000
8	14	Steine und Erden, sonstige Bergbauerzeugnisse	0,00009	0,00094	0,00009	0,00013	0,00033
9	15	Nahrungs- und Futtermittel, Getränke	0,00102	0,00048	0,00020	0,00050	0,00137
10	16	Tabakerzeugnisse	0,00001	0,00000	0,00000	0,00000	0,00001
11	17	Textilien	0,00007	0,00011	0,00009	0,00018	0,00042
12	18	Bekleidung	0,00001	0,00001	0,00001	0,00001	0,00002
13	19	Leder und Lederwaren	0,00000	0,00001	0,00000	0,00000	0,00002
14	20	Holz; Holz-, Kork-, Flechtwaren (ohne Möbel)	0,00062	0,00406	0,00050	0,00079	0,00167
15	21	Papier, Pappe und Waren daraus	0,00106	0,00076	0,00064	0,00153	0,00276
16	22	Verlags- und Druckerz., bespielte Ton-, Bild- und Datenträger	0,00354	0,00568	0,00267	0,00523	0,01486
17	23	Kokereierzeugnisse, Mineralölerzeugnisse, Spalt- und Brutstoffe	0,00070	0,00071	0,00095	0,00124	0,00297
18	24	Chemische Erzeugnisse	0,00033	0,00147	0,00042	0,00054	0,00304
19	25	Gummi- und Kunststoffwaren	0,00043	0,00288	0,00079	0,00100	0,00280
20	26	Glas, Keramik, bearbeitete Steine und Erden	0,00061	0,00646	0,00065	0,00092	0,00322
21	27	Metalle und Halbzeug daraus	0,00024	0,00105	0,00040	0,00044	0,00147
22	28	Metallerzeugnisse	0,00074	0,00443	0,00121	0,00176	0,00481
23	29	Maschinen	0,00032	0,00275	0,00040	0,00048	0,00251
24	30	Büromaschinen, Datenverarbeitungsgeräte und -einrichtungen	0,00048	0,00028	0,00058	0,01286	0,00647
25	31	Geräte der Elektrizitätserzeugung, -verteilung u.ä.	0,00080	0,00371	0,00117	0,00313	0,01399
26	32	Nachrechn., Rundf. und Fernsehgeräte, elektron. Bauelemente	0,00050	0,00014	0,00009	0,00049	0,00125
27	33	Medizin-, mess-, regelungstechn., optische Erzeugnisse; Uhren	0,00007	0,00012	0,00007	0,00008	0,00975
28	34	Kraftwagen und Kraftwagenteile	0,00015	0,00011	0,00164	0,00016	0,00035
29	35	Sonstige Fahrzeuge (Wasser-, Schienen-, Luftfahrzeuge u.ä.)	0,00004	0,00003	0,00003	0,00008	0,00019
30	36	Möbel, Schmuck, Musikinstrumente, Sportgeräte, Spielwaren u.ä.	0,00018	0,00007	0,00007	0,00011	0,00104
31	37	Sekundärrohstoffe	0,00006	0,00016	0,00005	0,00007	0,00018
32	40	Energie (Strom, Gas) und DL der Energieversorgung	0,00691	0,00343	0,00272	0,00457	0,01574
33	41	Wasser und DL der Wasserversorgung	0,00030	0,00031	0,00020	0,00061	0,00131
34	45	Bauarbeiten	0,00548	0,06592	0,00555	0,00850	0,01393
35	50	Handelsleist. mit Kfz; Rep. an Kfz; Tankleistungen	0,00176	0,00083	0,02123	0,00173	0,00339
36	51	Handelsvermittlungs- und Großhandelsleistungen	0,00247	0,00550	0,00272	0,01370	0,02243
37	52	Einzelhandelsleistungen; Rep. an Gebrauchsgütern	0,00047	0,00088	0,00048	0,00086	0,00621
38	55	Beherbergungs- und Gaststätten-DL	0,00487	0,00086	0,00074	0,00216	0,00439
39	60	Landverkehrs- und Transportleistungen in Rohrfernleitungen	0,00087	0,00144	0,00046	0,00152	0,00646
40	61	Schiffahrtsleistungen	0,00003	0,00008	0,00002	0,00004	0,00012
41	62	Luftfahrtleistungen	0,00122	0,00059	0,00092	0,00242	0,00523
42	63	DL bezüglich Hilfs- und Nebentätigkeiten für den Verkehr	0,00069	0,00091	0,00054	0,00150	0,00430
43	64	Nachrichtenübermittlungs-DL	0,01171	0,00543	0,00375	0,00847	0,01292
44	65	DL der Kreditinstitute	0,08111	0,02948	0,02711	0,01911	0,01700
45	66	DL der Versicherungen (ohne Sozialversicherung)	0,16196	0,00137	0,01610	0,00186	0,00340
46	67	DL des Kredit- und Versicherungshilfsgewerbes	1,23746	0,00227	0,00740	0,00170	0,00199
47	70	DL des Grundstücks- und Wohnungswesens	0,02443	1,03141	0,01958	0,01577	0,03344
48	71	DL der Vermietung beweglicher Sachen (ohne Personal)	0,00763	0,00413	1,25544	0,00891	0,01891
49	72	DL der Datenverarbeitung und von Datenbanken	0,00821	0,00264	0,00335	1,11833	0,08303
50	73	Forschungs- und Entwicklungsleistungen	0,00003	0,00013	0,00002	0,00004	1,04123
51	74	Unternehmensbezogene DL	0,05589	0,11159	0,04735	0,03751	0,11534
52	75	DL der öffentlichen Verwaltung, Verteidigung, Sozialversicherung	0,00178	0,00922	0,00136	0,00158	0,01390
53	80	Erziehungs- und Unterrichts-DL	0,00015	0,00010	0,00005	0,00061	0,10494
54	85	DL des Gesundheits-, Veterinär- und Sozialwesens	0,00004	0,00010	0,00002	0,00003	0,00011
55	90	Abwasser-, Abfallbeseitigungs- u. sonst. Entsorgungsleistungen	0,00112	0,00420	0,00074	0,00154	0,00419
56	91	DL von Interessenvertretungen, Kirchen u.ä.	0,00195	0,00072	0,00063	0,00143	0,00662
57	92	Kultur-, Sport- und Unterhaltungs-DL	0,00251	0,00422	0,00184	0,00166	0,00547
58	93	Sonstige DL	0,00185	0,00210	0,00231	0,00543	0,00658
59	95	DL privater Haushalte	0,00000	0,00000	0,00000	0,00000	0,00000
60		Alle Gütergruppen	1,63589	1,32940	1,43587	1,29420	1,63025

*) Der Koeffizient im Tabellenfeld Zeile i, Spalte j zeigt, wieviel Güter aus inländischer Produktion des Produktionsbereichs i im Input-Output-Modell direkt und indirekt benötigt werden, um eine Werteneinheit der Güter aus inländischer Produktion des Produktionsbereichs j für die letzte Verwendung bereitstellen zu können.

1) Statistische Güterklassifikation in Verbindung mit den Wirtschaftszweigen in der Europäischen Gemeinschaft.

zu Herstellungspreisen - Inländische Produktion*)

duktionsbereiche									Lfd. Nr.
Unter- nehmens- bezogene DL	DL der öffentl. Verwal- tung, Ver- teidigung, Sozialvers.	Erziehungs- und Unter- richts-DL	DL des Gesund- heits-, Veterinär- u. Sozial- wesens	Abwasser-, Abfallbe- seitig.- u. sonst. Ent- sorg.leist.	DL von Interessen- vertre- tungen, Kirchen u.ä.	Kultur-, Sport- und Unter- haltungs-DL	Sonstige Dienst- leistungen	DL privater Haushalte	
74	75	80	85	90	91	92	93	95	
51	52	53	54	55	56	57	58	59	
0,00071	0,00442	0,00164	0,00533	0,00756	0,00211	0,00245	0,00071	0,00000	1
0,00010	0,00018	0,00017	0,00011	0,00035	0,00015	0,00009	0,00105	0,00000	2
0,00000	0,00002	0,00000	0,00011	0,00000	0,00001	0,00003	0,00000	0,00000	3
0,00031	0,00084	0,00076	0,00070	0,00044	0,00043	0,00041	0,00076	0,00000	4
0,00012	0,00025	0,00024	0,00023	0,00010	0,00022	0,00015	0,00011	0,00000	5
0,00000	0,00000	0,00000	0,00000	0,00000	0,00000	0,00000	0,00000	0,00000	6
0,00000	0,00000	0,00000	0,00000	0,00000	0,00000	0,00000	0,00000	0,00000	7
0,00023	0,00156	0,00030	0,00048	0,00289	0,00038	0,00022	0,00035	0,00000	8
0,00115	0,00663	0,00285	0,02017	0,00141	0,00580	0,00359	0,00119	0,00000	9
0,00001	0,00004	0,00000	0,00000	0,00000	0,00001	0,00001	0,00000	0,00000	10
0,00016	0,00026	0,00020	0,00110	0,00018	0,00055	0,00072	0,00011	0,00000	11
0,00010	0,00005	0,00002	0,00049	0,00008	0,00003	0,00240	0,00014	0,00000	12
0,00001	0,00022	0,00001	0,00002	0,00019	0,00002	0,00001	0,00000	0,00000	13
0,00140	0,00330	0,00354	0,00170	0,00744	0,00172	0,00158	0,02562	0,00000	14
0,00327	0,00294	0,00229	0,00269	0,00267	0,00208	0,00179	0,00110	0,00000	15
0,01955	0,01412	0,01409	0,00680	0,01241	0,01092	0,01415	0,00347	0,00000	16
0,00170	0,00326	0,00248	0,00240	0,00272	0,00227	0,00255	0,00192	0,00000	17
0,00223	0,00227	0,00162	0,01007	0,00317	0,00147	0,00136	0,00584	0,00000	18
0,00191	0,00336	0,00162	0,00328	0,00877	0,00182	0,00112	0,00111	0,00000	19
0,00173	0,00281	0,00215	0,00353	0,00600	0,00252	0,00147	0,00483	0,00000	20
0,00091	0,00160	0,00070	0,00117	0,00483	0,00069	0,00051	0,00054	0,00000	21
0,00178	0,00657	0,00283	0,00499	0,03536	0,00351	0,00212	0,00196	0,00000	22
0,00072	0,00844	0,00095	0,00252	0,00989	0,00088	0,00072	0,00192	0,00000	23
0,00088	0,00174	0,00122	0,00286	0,01019	0,00198	0,00137	0,00060	0,00000	24
0,00156	0,00509	0,00258	0,00354	0,00605	0,00201	0,00182	0,00141	0,00000	25
0,00051	0,00051	0,00022	0,00156	0,00052	0,00056	0,00123	0,00015	0,00000	26
0,00040	0,00059	0,00047	0,02400	0,00035	0,00050	0,00098	0,00022	0,00000	27
0,00024	0,00073	0,00041	0,00024	0,00210	0,00020	0,00030	0,00017	0,00000	28
0,00011	0,00087	0,00014	0,00006	0,00009	0,00012	0,00016	0,00006	0,00000	29
0,00028	0,00023	0,00124	0,00078	0,00021	0,00440	0,00072	0,00015	0,00000	30
0,00061	0,00019	0,00010	0,00019	0,01496	0,00011	0,00012	0,00008	0,00000	31
0,00513	0,01238	0,01332	0,01170	0,00636	0,00719	0,00690	0,01332	0,00000	32
0,00102	0,00124	0,00200	0,00207	0,00153	0,00125	0,00201	0,00829	0,00000	33
0,01352	0,01687	0,01677	0,02087	0,05380	0,02336	0,01291	0,01017	0,00000	34
0,00231	0,00411	0,00259	0,00226	0,01412	0,00159	0,00330	0,00162	0,00000	35
0,00649	0,01547	0,00977	0,02935	0,04308	0,01136	0,00952	0,00660	0,00000	36
0,00189	0,00336	0,00282	0,00435	0,00334	0,00260	0,00479	0,00540	0,00000	37
0,00409	0,00648	0,00133	0,00204	0,00326	0,00764	0,00967	0,00234	0,00000	38
0,00237	0,00668	0,02534	0,00350	0,00524	0,00746	0,00354	0,00276	0,00000	39
0,00008	0,00040	0,00011	0,00017	0,00021	0,00008	0,00007	0,00015	0,00000	40
0,00348	0,00684	0,00050	0,00123	0,00203	0,00248	0,00509	0,00152	0,00000	41
0,00211	0,00461	0,00448	0,00269	0,00352	0,00288	0,00325	0,00188	0,00000	42
0,01418	0,02125	0,00462	0,01075	0,01776	0,02700	0,03745	0,00677	0,00000	43
0,02707	0,02327	0,01187	0,01867	0,03252	0,01252	0,01866	0,03024	0,00000	44
0,00244	0,00416	0,00577	0,00349	0,01028	0,01292	0,00324	0,00291	0,00000	45
0,00234	0,00328	0,00208	0,00206	0,00451	0,00368	0,00198	0,00267	0,00000	46
0,05006	0,01893	0,01168	0,04383	0,03708	0,02130	0,02121	0,01668	0,00000	47
0,00666	0,00943	0,00703	0,01425	0,05849	0,01058	0,01502	0,01284	0,00000	48
0,01041	0,02072	0,00969	0,00970	0,03841	0,00856	0,00900	0,00311	0,00000	49
0,00007	0,01007	0,00286	0,00070	0,00192	0,00018	0,00006	0,00007	0,00000	50
1,13636	0,04451	0,02139	0,07006	0,19800	0,04173	0,03541	0,03265	0,00000	51
0,00426	1,00467	0,00276	0,01204	0,00881	0,01291	0,00305	0,00220	0,00000	52
0,00043	0,00302	1,00926	0,00082	0,00055	0,00536	0,00047	0,00007	0,00000	53
0,00006	0,00020	0,00008	1,00684	0,00033	0,01166	0,00011	0,00007	0,00000	54
0,00182	0,00660	0,00282	0,00588	1,01760	0,00294	0,00490	0,00195	0,00000	55
0,00304	0,00222	0,00176	0,00337	0,00545	1,06068	0,00185	0,00323	0,00000	56
0,03954	0,01009	0,00461	0,00471	0,00763	0,01035	1,17824	0,00200	0,00000	57
0,01326	0,00327	0,00094	0,00505	0,01600	0,00297	0,01144	1,11524	0,00000	58
0,00000	0,00000	0,00000	0,00000	0,00000	0,00000	0,00000	0,00000	1,00000	59
1,39720	1,33722	1,22309	1,39359	1,73276	1,36069	1,44729	1,34233	1,00000	60

3 Zusatztabellen

3.1 Erwerbstätige und Arbeitnehmer im Inland 1999 nach Produktionsbereichen

3.1 Erwerbstätige und Arbeitnehmer im Inland 1999
nach Produktionsbereichen
Jahresdurchschnitt in 1 000

Lfd. Nr.	CPA ¹⁾	Produktionsbereich	Erwerbstätige	darunter: Arbeitnehmer
1	01	Erzg. v. Produkten d. Landwirtschaft und Jagd	926	449
2	02	Erzg. v. Produkten d. Forstwirtschaft	39	33
3	05	Erzg. v. Produkten d. Fischerei u. Fischzucht	5	3
4	10	Gew. v. Kohle und Torf	89	89
5	11	Gew. v. Erdöl, Erdgas, Erbring. diesbez. DL	4	4
6	12	Gew. v. Uran- und Thoriumerzen	-	-
7	13	Gew. v. Erzen	-	-
8	14	Gew. v. Steinen und Erden, sonstigen Bergbauerzeugnissen	32	30
9	15	H. v. Nahrungs-, Futtermitteln und Getränken	940	849
10	16	H. v. Tabakwaren	12	12
11	17	H. v. Textilien	149	144
12	18	H. v. Bekleidung	83	76
13	19	H. v. Leder und Lederwaren	29	27
14	20	H. v. Holz und Holzzeugnissen	187	165
15	21	H. v. Papier, Pappe und Waren daraus	152	150
16	22	H. v. Verlags- und Druckerz., bsp. Ton-, Bild- u. Datenträgern	398	378
17	23	H. v. Kokerei- u. Mineralöl- u. Spalt- und Brutstoffen	23	23
18	24	H. v. chemischen Erzeugnissen	412	409
19	25	H. v. Gummi- und Kunststoffwaren	398	390
20	26	H. v. Glas, Keramik, Verarb. v. Steinen und Erden	300	286
21	27	H. v. Metallen und Halbzeug daraus	288	286
22	28	H. v. Metallerzeugnissen	828	769
23	29	H. v. Maschinen	1 134	1 105
24	30	H. v. Büromaschinen, Datenverarbeitungsgeräten u. -einricht.	38	38
25	31	H. v. Geräten der Elektrizitätserzeugung, -verteilg. u.ä.	479	471
26	32	H. v. Erzeugn. d. Rundf., Fernseh- u. Nachrichtentechnik	189	186
27	33	H. v. Erzeugn. d. Medizin-, Mess-, Steuer- u. Regelungstechnik	326	306
28	34	H. v. Kraftwagen und Kraftwagenteilen	717	715
29	35	H. v. sonst. Fahrzeugen (Wasser-, Schienen-, Luftfz. u.a.)	132	131
30	36	H. v. Möbeln, Schmuck, Musikinstr., Sportger., Spielw. u.ä.	298	277
31	37	H. v. Sekundärrohstoffen	12	11
32	40	Erzg. und Verteilung von Energie (Strom, Gas)	214	214
33	41	Gew. und Verteilung von Wasser	49	49
34	45	Bauarbeiten	2 861	2 463
35	50	Handelsleist. m. Kfz; Rep. an Kfz; Tankleistungen	944	845
36	51	Handelsvermittlungs- und Großhandelsleistungen	1 693	1 532
37	52	Einzelhandelsleistungen; Rep. an Gebrauchsgütern	3 679	3 188
38	55	Beherbergungs- und Gaststätten-DL	1 697	1 340
39	60	Landverkehrs- und Transportleist. in Rohrfernleitungen	1 006	933
40	61	Schiffahrtsleistungen	24	21
41	62	Luftfahrtleistungen	45	45
42	63	DL bezügl. Hilfs- und Nebentätigkeiten f. d. Verkehr	476	417
43	64	Nachrichtenübermittlungs-DL	497	479
44	65	DL der Kreditinstitute	771	771
45	66	DL der Versicherungen (oh. Sozialversicherung)	235	235
46	67	DL des Kredit- und Versicherungshilfsgewerbes	245	113
47	70	DL d. Grundstücks- und Wohnungswesens	407	336
48	71	DL der Vermietung bewegl. Sachen (oh. Personal)	75	67
49	72	DL der Datenverarbeitung und von Datenbanken	388	335
50	73	Forschungs- und Entwicklungsleistungen	155	148
51	74	Unternehmensbezogene DL	3 192	2 738
52	75	DL d. öffentl. Verwaltung, Verteidigung, Sozialvers.	2 796	2 796
53	80	Erziehungs- u. Unterrichts-DL	1 981	1 899
54	85	DL des Gesundheits-, Veterinär- und Sozialwesens	3 673	3 354
55	90	Abwasser-, Abfallbeseitig.- u. sonst. Entsorg.leist.	149	144
56	91	DL von Interessenvertretungen, Kirchen u.ä.	480	480
57	92	Kultur-, Sport- u. Unterhaltungs-DL	612	459
58	93	Sonstige DL	619	430
59	95	DL privater Haushalte	489	489
60		Alle Produktionsbereiche	38 071	34 132

1) Statistische Güterklassifikation in Verbindung mit den Wirtschaftszweigen in der Europäischen Gemeinschaft.

3 Zusatztabellen

3.2 Verwendung von Energie 1999 nach Energieträgern und Produktionsbereichen bzw. Kategorien der letzten Verwendung

3.2 Verwendung von Energie 1999 nach Energieträgern und

Lfd. Nr.	Energieträger ¹⁾	Lfd. Nr. der Gütergruppe ²⁾	Einheit ³⁾	Verwendung von				
				Erzg. v. Produkten der Landwirtschaft und Jagd	Erzg. v. Produkten der Forstwirtschaft	Erzg. v. Produkten der Fischerei und Fischzucht	Gew. v. Kohle und Torf	Gew. v. Erdöl, Erdgas, Erbring. diesbez. DL
	CPA ⁴⁾			01	02	05	10	11
	Lfd. Nr.			1	2	3	4	5
Energie								
1	Steinkohlen, roh	4	1000 t	14	3	-	181	-
2	Steinkohlenbriketts	4	1000 t	-	-	-	-	-
3	Steinkohlenkoks	17	1000 t	11	5	-	-	-
4	Kohlenwertstoffe ⁵⁾	4/17	1000 t	-	-	-	-	-
5	Braunkohlen, roh	4	1000 t	-	-	-	12 613	-
6	Braunkohlenbriketts	4	1000 t	59	1	-	31	-
7	And. Braunkohlenprodukte ⁶⁾	4/17	1000 t	-	-	-	9	-
8	Hartbraunkohle	4	1000 t	-	-	-	-	-
9	Erdöl, roh	5	1000 t	-	-	-	-	-
10	Ottokraftstoffe	17	1000 t	145	4	-	2	-
11	Rohbenzin	17	1000 t	-	-	-	-	-
12	Flugturbinenkraftstoffe	17	1000 t	-	-	-	-	-
13	Dieselmotorkraftstoff	17	1000 t	2 123	91	5	27	1
14	Heizöl, leicht	17	1000 t	209	125	22	25	-
15	Heizöl, schwer	17	1000 t	-	-	-	2	-
16	Petrolkoks	17	1000 t	-	-	-	-	-
17	Flüssiggas	17	1000 t	13	-	-	-	-
18	Raffineriegas	17	1000 t	-	-	-	-	-
19	And. Mineralölprodukte ⁷⁾	17	1000 t	10	1	-	11	-
20	Kokerei u. Stadtgas	32	Mill. cbm	-	-	-	66	-
21	Gichtgas u. Konvertergas	32	Mill. cbm	-	-	-	-	-
22	Erdgas, Erdölgas	5	Mill. cbm	348	2	2	-	707
23	Grubengas	32	Mill. cbm	-	-	-	33	-
24	Wasserkraft	-	Terajoule	-	-	-	-	-
25	Wind- u. Photovoltaikanlagen	-	Terajoule	-	-	-	-	-
26	Müll u. sonstige Biomasse	-	Terajoule	-	-	-	-	-
27	Sonst. erneuerb. Energien	-	Terajoule	-	-	-	-	-
28	Elektrizität	32	Mill. Kwh	4 952	52	45	7 457	470
29	Kernenergie	17	Terajoule	-	-	-	-	-
30	Fernwärme	32	Terajoule	1 006	-	43	3 000	-
Energie								
31	Steinkohlen, roh	4	Terajoule	410	88	-	5 237	-
32	Steinkohlenbriketts	4	Terajoule	-	-	-	-	-
33	Steinkohlenkoks	17	Terajoule	306	147	6	-	-
34	Kohlenwertstoffe ⁵⁾	4/17	Terajoule	-	-	-	-	-
35	Braunkohlen, roh	4	Terajoule	-	-	-	124 479	-
36	Braunkohlenbriketts	4	Terajoule	1 151	11	-	604	-
37	And. Braunkohlenprodukte ⁶⁾	4/17	Terajoule	-	-	-	199	-
38	Hartbraunkohle	4	Terajoule	-	-	-	-	-
39	Erdöl, roh	5	Terajoule	-	-	-	-	-
40	Ottokraftstoffe	17	Terajoule	6 297	181	10	86	9
41	Rohbenzin	17	Terajoule	-	-	-	-	-
42	Flugturbinenkraftstoffe	17	Terajoule	-	-	-	-	-
43	Dieselmotorkraftstoff	17	Terajoule	91 204	3 909	215	1 168	43
44	Heizöl, leicht	17	Terajoule	8 946	5 329	929	1 076	-
45	Heizöl, schwer	17	Terajoule	-	-	-	82	-
46	Petrolkoks	17	Terajoule	-	-	-	-	-
47	Flüssiggas	17	Terajoule	609	-	-	-	-
48	Raffineriegas	17	Terajoule	-	-	-	-	-
49	And. Mineralölprodukte ⁷⁾	17	Terajoule	402	40	-	435	-
50	Kokerei u. Stadtgas	32	Terajoule	-	-	-	1 149	-
51	Gichtgas u. Konvertergas	32	Terajoule	-	-	-	-	-
52	Erdgas, Erdölgas	5	Terajoule	11 044	63	63	-	22 437
53	Grubengas	32	Terajoule	-	-	-	528	-
54	Wasserkraft	-	Terajoule	-	-	-	-	-
55	Wind- u. Photovoltaikanlagen	-	Terajoule	-	-	-	-	-
56	Müll u. sonstige Biomasse	-	Terajoule	-	-	-	-	-
57	Sonst. erneuerb. Energien	-	Terajoule	-	-	-	-	-
58	Elektrizität	32	Terajoule	17 827	187	162	26 844	1 692
59	Kernenergie	17	Terajoule	-	-	-	-	-
60	Fernwärme	32	Terajoule	1 006	-	43	3 000	-
61	Insgesamt		Terajoule	139 202	9 955	1 428	164 887	24 181
62	davon: Primärenergieträger ⁸⁾		Terajoule	11 454	151	63	130 443	22 437
63	Sekundärenergieträger ⁹⁾		Terajoule	127 748	9 804	1 365	34 444	1 744

1) Abgrenzung entspricht derjenigen für Energieträger in Übersicht 4 im Anhang.

2) Abgrenzung entspricht derjenigen für Produktionsbereiche in Übersicht 1 im Anhang.

3) Siehe Übersicht 5 im Anhang.

4) Statistische Güterklassifikation in Verbindung mit den Wirtschaftszweigen in der Europäischen Gemeinschaft.

5) Pech, Teer, Rohbenzol.

6) Braunkohlenkoks, Staub- und Trockenkohlen.

Produktionsbereichen bzw. Kategorien der letzten Verwendung

Energieträgern im Produktionsbereich									Lfd. Nr.
Gew. v. Uran- und Thorium- erzen	Gew. v. Erzen	Gew. v. Steinen und Erden, sonst. Bergbau- erz.	H.v. Nahrungs-, Futter- mitteln und Getränken	H.v. Tabak- waren	H.v. Textilien	H.v. Bekleidung	H.v. Leder und Lederwaren	H.v. Holz u. Holz- erzeug- nissen	
12	13	14	15	16	17	18	19	20	
6	7	8	9	10	11	12	13	14	
menge									
-	-	31	203	2	36	1	3	11	1
-	-	-	-	-	-	-	-	-	2
-	-	51	46	-	2	1	-	4	3
-	-	-	-	-	-	-	-	-	4
-	-	-	234	-	4	-	-	-	5
-	-	12	103	-	-	-	-	4	6
-	-	44	90	-	-	-	-	-	7
-	-	-	-	-	-	-	-	-	8
-	-	-	-	-	-	-	-	-	9
-	-	3	64	2	15	10	3	24	10
-	-	-	-	-	-	-	-	-	11
-	-	-	-	-	-	-	-	-	12
-	-	35	346	4	18	13	4	99	13
-	-	116	934	11	63	39	18	106	14
-	-	36	201	-	28	-	2	74	15
-	-	-	-	-	-	-	-	-	16
-	-	-	87	-	4	-	-	2	17
-	-	-	-	-	-	-	-	-	18
-	-	4	5	-	2	-	-	1	19
-	-	-	94	-	18	-	-	45	20
-	-	-	-	-	-	-	-	-	21
-	-	172	3 233	14	572	76	36	181	22
-	-	-	-	-	-	-	-	-	23
-	-	-	-	-	-	-	-	-	24
-	-	-	-	-	-	-	-	-	25
-	-	-	-	-	-	-	-	-	26
-	-	-	-	-	-	-	-	-	27
-	-	1 570	14 003	189	3 766	741	250	3 249	28
-	-	-	-	-	-	-	-	-	29
-	-	200	5 860	-	1 170	2 925	-	819	30
gehalt ¹⁰⁾									
-	-	903	5 970	59	1 042	29	87	318	31
-	-	-	-	-	-	-	-	-	32
-	-	1 449	1 316	-	56	28	-	129	33
-	-	-	-	-	-	-	-	-	34
-	-	-	2 313	-	39	-	-	-	35
-	-	228	2 008	-	-	-	-	83	36
-	-	952	1 963	-	-	-	-	-	37
-	-	-	-	-	-	-	-	-	38
-	-	-	-	-	-	-	-	-	39
-	-	139	2 799	109	638	432	133	1 033	40
-	-	-	-	-	-	-	-	-	41
-	-	-	-	-	-	-	-	-	42
-	-	1 504	14 865	172	773	558	172	4 254	43
-	-	4 953	39 893	489	2 692	1 664	783	4 552	44
-	-	1 442	8 223	-	1 151	-	82	3 041	45
-	-	-	-	-	-	-	-	-	46
-	-	-	4 081	-	190	-	-	95	47
-	-	-	-	-	-	-	-	-	48
-	-	160	200	-	80	-	-	40	49
-	-	-	1 501	-	290	-	-	726	50
-	-	-	-	-	-	-	-	-	51
-	-	5 459	102 604	444	18 153	2 412	1 142	5 745	52
-	-	-	-	-	-	-	-	-	53
-	-	-	-	-	-	-	-	-	54
-	-	-	-	-	-	-	-	-	55
-	-	-	-	-	-	-	-	-	56
-	-	-	-	-	-	-	-	-	57
-	-	5 652	50 412	680	13 558	2 668	900	11 696	58
-	-	-	-	-	-	-	-	-	59
-	-	200	5 860	-	1 170	2 925	-	819	60
-	-	23 041	244 008	1 953	39 832	10 716	3 299	32 531	61
-	-	7 314	112 850	503	19 234	2 441	1 229	6 063	62
-	-	15 727	131 158	1 450	20 598	8 275	2 070	26 468	63

7) Flug-, Spezialbenzin, Petroleum, Schmierstoffe, Paraffin, Bitumen, Altöl, u.a.
8) Steinkohle, Roh- u. Hartbraunkohle, and. Braunkohlenprodukte, Erdöl, Erd-, Erdöl-, Grubengas, Wasserkraft, Wind- u. Photovoltaikanlagen, Müll und sonst. Biomasse, sonstige erneuerbare Energien.

9) Übrige, in Fußnote 8 nicht genannte Energieträger.
10) Energiemenge in Heizwerten, siehe Übersicht 5 im Anhang.

3.2 Verwendung von Energie 1999 nach Energieträgern und

Lfd. Nr.	Energieträger ¹⁾	Lfd. Nr. der Gütergruppe ²⁾	Einheit ³⁾	Verwendung von				
				H.v. Papier, Pappe und Waren daraus	H.v. Verlags- und Druckerz., besp. Ton-, Bild- und Datenträgern	H.v. Kokereierz., Mineralöl- erz., Spalt- und Brut- stoffen	H.v. chemischen Erzeug- nissen	H.v. Gummi- u. Kunst- stoffwaren
	CPA ⁴⁾			21	22	23	24	25
	Lfd. Nr.			15	16	17	18	19

Energie

1	Steinkohlen, roh	4	1000 t	409	-	10 785	1 876	15
2	Steinkohlenbriketts	4	1000 t	-	-	-	-	-
3	Steinkohlenkoks	17	1000 t	28	-	50	245	1
4	Kohlenwertstoffe ⁵⁾	4/17	1000 t	-	-	-	592	-
5	Braunkohlen, roh	4	1000 t	5	-	538	421	-
6	Braunkohlenbriketts	4	1000 t	139	-	-	-	3
7	And. Braunkohlenprodukte ⁶⁾	4/17	1000 t	47	-	-	222	5
8	Hartbraunkohle	4	1000 t	-	-	-	-	-
9	Erdöl, roh	5	1000 t	-	-	106 370	-	-
10	Ottokraftstoffe	17	1000 t	22	122	4 321	50	20
11	Rohbenzin	17	1000 t	-	-	4 744	11 794	-
12	Flugturbinenkraftstoffe	17	1000 t	-	-	-	-	-
13	Dieselmotorkraftstoff	17	1000 t	24	51	37	85	38
14	Heizöl, leicht	17	1000 t	103	117	126	915	158
15	Heizöl, schwer	17	1000 t	56	-	3 575	345	35
16	Petrolkoks	17	1000 t	-	-	1 283	540	-
17	Flüssiggas	17	1000 t	20	-	491	1 331	4
18	Raffineriegas	17	1000 t	-	-	3 316	476	-
19	And. Mineralölprodukte ⁷⁾	17	1000 t	1	2	2 243	2 473	3
20	Kokerei u. Stadtgas	32	Mill. cbm	50	6	1 041	306	8
21	Gichtgas u. Konvertergas	32	Mill. cbm	-	-	4 904	-	-
22	Erdgas, Erdölgas	5	Mill. cbm	2 436	433	316	7 010	868
23	Grubengas	32	Mill. cbm	-	-	108	-	-
24	Wasserkraft	-	Terajoule	-	-	-	-	-
25	Wind- u. Photovoltaikanlagen	-	Terajoule	-	-	-	-	-
26	Müll u. sonstige Biomasse	-	Terajoule	11 332	-	-	11 859	-
27	Sonst. erneuerb. Energien	-	Terajoule	-	-	-	-	-
28	Elektrizität	32	Mill. Kwh	13 088	4 860	5 684	40 811	10 837
29	Kernenergie	17	Terajoule	-	-	-	-	-
30	Fernwärme	32	Terajoule	3 200	1 170	4 700	16 600	1 800

Energie

31	Steinkohlen, roh	4	Terajoule	12 201	-	305 216	55 340	433
32	Steinkohlenbriketts	4	Terajoule	-	-	-	-	-
33	Steinkohlenkoks	17	Terajoule	802	-	1 433	7 019	42
34	Kohlenwertstoffe ⁵⁾	4/17	Terajoule	-	-	-	22 546	-
35	Braunkohlen, roh	4	Terajoule	45	-	5 574	4 172	-
36	Braunkohlenbriketts	4	Terajoule	2 737	-	-	-	68
37	And. Braunkohlenprodukte ⁶⁾	4/17	Terajoule	1 039	-	-	4 657	110
38	Hartbraunkohle	4	Terajoule	-	-	-	-	-
39	Erdöl, roh	5	Terajoule	-	-	4 620 478	-	-
40	Ottokraftstoffe	17	Terajoule	937	5 291	188 165	2 161	885
41	Rohbenzin	17	Terajoule	-	-	208 724	518 907	-
42	Flugturbinenkraftstoffe	17	Terajoule	-	-	-	-	-
43	Dieselmotorkraftstoff	17	Terajoule	1 031	2 191	1 590	3 651	1 633
44	Heizöl, leicht	17	Terajoule	4 378	4 992	5 384	39 397	6 762
45	Heizöl, schwer	17	Terajoule	2 301	-	146 908	14 123	1 431
46	Petrolkoks	17	Terajoule	-	-	39 792	16 748	-
47	Flüssiggas	17	Terajoule	939	-	23 315	62 424	188
48	Raffineriegas	17	Terajoule	-	-	145 037	20 820	-
49	And. Mineralölprodukte ⁷⁾	17	Terajoule	40	80	89 798	99 006	120
50	Kokerei u. Stadtgas	32	Terajoule	794	97	16 653	4 890	124
51	Gichtgas u. Konvertergas	32	Terajoule	-	-	20 533	-	-
52	Erdgas, Erdölgas	5	Terajoule	77 309	13 742	10 029	222 469	27 546
53	Grubengas	32	Terajoule	-	-	1 727	-	-
54	Wasserkraft	-	Terajoule	-	-	-	-	-
55	Wind- u. Photovoltaikanlagen	-	Terajoule	-	-	-	-	-
56	Müll u. sonstige Biomasse	-	Terajoule	11 332	-	-	11 859	-
57	Sonst. erneuerb. Energien	-	Terajoule	-	-	-	-	-
58	Elektrizität	32	Terajoule	47 116	17 496	20 462	146 919	39 013
59	Kernenergie	17	Terajoule	-	-	-	-	-
60	Fernwärme	32	Terajoule	3 200	1 170	4 700	16 600	1 800
61	Insgesamt		Terajoule	166 201	45 059	5 855 518	1 273 708	80 155
62	davon: Primärenergieträger ⁸⁾		Terajoule	101 926	13 742	4 943 024	298 497	28 089
63	Sekundärenergieträger ⁹⁾		Terajoule	64 275	31 317	912 494	975 211	52 066

1) Abgrenzung entspricht derjenigen für Energieträger in Übersicht 4 im Anhang.

2) Abgrenzung entspricht derjenigen für Produktionsbereiche in Übersicht 1 im Anhang.

3) Siehe Übersicht 5 im Anhang.

4) Statistische Güterklassifikation in Verbindung mit den Wirtschaftszweigen in der Europäischen Gemeinschaft.

5) Pech, Teer, Rohbenzol.

6) Braunkohlenkoks, Staub- und Trockenkohlen.

Produktionsbereichen bzw. Kategorien der letzten Verwendung

Energieträgern im Produktionsbereich									Lfd. Nr.
H.v. Glas, Keramik, Verarb. v. Steinen und Erden	H.v. Metallen und Halbzeug daraus	H.v. Metall- erzeug- nissen	H.v. Maschinen	H.v. Büro- maschinen, Datenver- arbeitungs- geräten u. -einricht.	H.v. Geräten der Elektrizitäts- erzeugung, -verteilg. u.ä.	H.v. Erzeugn. d. Rundfunk-, Fernseh- u. Nachrichten- technik	H.v. Erzeugn. d. Medizin-, Mess-, Steuer- u. Regelungs- technik	H.v. Kraftwagen u. Kraft- wagenteilen	
26	27	28	29	30	31	32	33	34	
20	21	22	23	24	25	26	27	28	
menge									
1 318	2 523	6	4	-	4	2	0	1	1
-	-	-	-	-	-	-	-	-	2
261	11 855	22	20	-	20	1	1	26	3
-	-	-	-	-	-	-	-	-	4
60	-	-	8	-	-	-	-	-	5
66	34	-	2	-	3	-	-	1	6
1 946	28	2	1	-	-	-	-	-	7
-	-	-	-	-	-	-	-	-	8
-	-	-	-	-	-	-	-	-	9
19	42	71	110	10	56	21	23	104	10
-	-	-	-	-	-	-	-	-	11
-	-	-	-	-	-	-	-	-	12
218	87	168	118	22	131	50	22	143	13
173	156	411	368	14	169	62	61	135	14
402	1 167	5	6	-	3	-	-	1	15
217	-	-	-	-	-	-	-	-	16
174	97	27	49	-	13	5	6	19	17
-	-	-	-	-	-	-	-	-	18
151	25	2	30	-	4	1	-	146	19
22	1 522	83	4	2	11	-	2	23	20
-	22 196	-	-	-	-	-	-	-	21
4 119	4 388	1 554	965	54	446	110	150	1 226	22
-	-	-	-	-	-	-	-	-	23
-	-	-	-	-	-	-	-	-	24
-	-	-	-	-	-	-	-	-	25
391	-	-	-	-	-	-	-	-	26
-	-	-	-	-	-	-	-	-	27
7 498	32 955	11 429	3 987	552	4 348	2 490	1 838	10 716	28
-	-	-	-	-	-	-	-	-	29
1 400	1 500	1 985	4 951	-	2 925	1 287	-	11 190	30
gehalt ¹⁰⁾									
38 639	73 936	176	117	-	116	58	0	29	31
-	-	-	-	-	-	-	-	-	32
7 474	339 646	634	586	-	581	42	28	742	33
-	-	-	-	-	-	-	-	-	34
591	-	-	80	-	-	-	-	-	35
1 308	656	-	31	-	60	-	-	11	36
42 748	890	44	22	-	-	-	-	-	37
-	-	-	-	-	-	-	-	-	38
-	-	-	-	-	-	-	-	-	39
835	1 812	3 092	4 788	415	2 445	928	997	4 547	40
-	-	-	-	-	-	-	-	-	41
-	-	-	-	-	-	-	-	-	42
9 365	3 739	7 217	5 069	945	5 628	2 148	945	6 143	43
7 363	6 644	17 509	15 756	587	7 244	2 643	2 594	5 744	44
16 466	47 744	205	245	-	123	-	-	35	45
6 730	-	-	-	-	-	-	-	-	46
8 162	4 551	1 266	2 299	-	618	238	285	891	47
-	-	-	-	-	-	-	-	-	48
6 045	1 001	80	1 201	-	160	40	-	5 845	49
354	24 350	1 322	64	32	177	-	32	367	50
-	92 934	-	-	-	-	-	-	-	51
130 720	139 258	49 318	30 625	1 714	14 154	3 491	4 760	38 908	52
-	-	-	-	-	-	-	-	-	53
-	-	-	-	-	-	-	-	-	54
-	-	-	-	-	-	-	-	-	55
391	-	-	-	-	-	-	-	-	56
-	-	-	-	-	-	-	-	-	57
26 993	118 638	41 144	14 353	1 987	15 653	8 964	6 617	38 578	58
-	-	-	-	-	-	-	-	-	59
1 400	1 500	1 985	4 951	-	2 925	1 287	-	11 190	60
305 584	857 299	123 992	80 187	5 680	49 884	19 839	16 258	113 030	61
213 089	214 084	49 538	30 844	1 714	14 270	3 549	4 760	38 937	62
92 495	643 215	74 454	49 343	3 966	35 614	16 290	11 498	74 093	63

7) Flug-, Spezialbenzin, Petroleum, Schmierstoffe, Paraffin, Bitumen, Altöl, u.a.

8) Steinkohle, Roh- u. Hartbraunkohle, and. Braunkohlenprodukte, Erdöl, Erd-, Erdöl-, Grubengas, Wasserkraft, Wind- u. Photovoltaikanlagen, Müll und sonst. Biomasse, sonstige erneuerbare Energien.

9) Übrige, in Fußnote 8 nicht genannte Energieträger.

10) Energiemenge in Heizwerten, siehe Übersicht 5 im Anhang.

3.2 Verwendung von Energie 1999 nach Energieträgern und

Lfd. Nr.	Energieträger ¹⁾	Lfd. Nr. der Gütergruppe ²⁾	Einheit ³⁾	Verwendung von				
				H.v. sonst. Fahrzeugen (Wasser-, Schienen-, Luftfz. u.a.)	H.v. Möbeln, Schmuck, Musikinstr., Sportger., Spielw. u.ä.	H.v. Sekundärrohstoffen	Erzg. und Verteilung von Energie (Strom, Gas)	Gew. und Verteilung von Wasser
	CPA ⁴⁾			35	36	37	40	41
	Lfd. Nr.			29	30	31	32	33

Energie

1	Steinkohlen, roh	4	1000 t	-	1	-	45 283	-
2	Steinkohlenbriketts	4	1000 t	-	-	-	-	-
3	Steinkohlenkoks	17	1000 t	-	1	3	1	-
4	Kohlenwertstoffe ⁵⁾	4/17	1000 t	-	-	-	-	-
5	Braunkohlen, roh	4	1000 t	-	-	-	152 740	-
6	Braunkohlenbriketts	4	1000 t	-	-	1	106	-
7	And. Braunkohlenprodukte ⁶⁾	4/17	1000 t	1	-	-	514	-
8	Hartbraunkohle	4	1000 t	-	-	-	1 940	-
9	Erdöl, roh	5	1000 t	-	-	-	-	-
10	Ottokraftstoffe	17	1000 t	13	28	20	17	2
11	Rohbenzin	17	1000 t	-	-	-	-	-
12	Flugturbinenkraftstoffe	17	1000 t	-	-	-	-	-
13	Dieselmotorkraftstoff	17	1000 t	9	108	220	142	14
14	Heizöl, leicht	17	1000 t	24	119	23	712	23
15	Heizöl, schwer	17	1000 t	1	13	-	757	-
16	Petrolkoks	17	1000 t	-	-	-	34	-
17	Flüssiggas	17	1000 t	6	1	-	77	-
18	Raffineriegas	17	1000 t	-	-	-	187	-
19	And. Mineralölprodukte ⁷⁾	17	1000 t	15	2	-	564	2
20	Kokerei u. Stadtgas	32	Mill. cbm	-	2	-	822	-
21	Gichtgas u. Konvertergas	32	Mill. cbm	-	-	-	19 101	-
22	Erdgas, Erdölgas	5	Mill. cbm	206	164	40	19 243	-
23	Grubengas	32	Mill. cbm	-	-	-	598	-
24	Wasserkraft	-	Terajoule	-	-	-	70 725	-
25	Wind- u. Photovoltaikanlagen	-	Terajoule	-	-	-	20 470	-
26	Müll u. sonstige Biomasse	-	Terajoule	-	-	-	56 432	-
27	Sonst. erneuerb. Energien	-	Terajoule	-	-	-	407	-
28	Elektrizität	32	Mill. Kwh	1 218	2 299	508	43 538	4 562
29	Kernenergie	17	Terajoule	-	-	-	1 855 480	-
30	Fernwärme	32	Terajoule	540	-	-	-	-

Energie

31	Steinkohlen, roh	4	Terajoule	-	29	-	1 326 162	-
32	Steinkohlenbriketts	4	Terajoule	-	-	-	-	-
33	Steinkohlenkoks	17	Terajoule	7	38	93	29	-
34	Kohlenwertstoffe ⁵⁾	4/17	Terajoule	-	-	-	-	-
35	Braunkohlen, roh	4	Terajoule	-	-	-	1 310 458	-
36	Braunkohlenbriketts	4	Terajoule	-	-	20	114	-
37	And. Braunkohlenprodukte ⁶⁾	4/17	Terajoule	22	-	-	11 355	-
38	Hartbraunkohle	4	Terajoule	-	-	-	29 225	-
39	Erdöl, roh	5	Terajoule	-	-	-	-	-
40	Ottokraftstoffe	17	Terajoule	563	1 219	867	759	71
41	Rohbenzin	17	Terajoule	-	-	-	-	-
42	Flugturbinenkraftstoffe	17	Terajoule	-	-	-	-	-
43	Dieselmotorkraftstoff	17	Terajoule	387	4 640	9 451	6 219	601
44	Heizöl, leicht	17	Terajoule	1 022	5 091	979	30 409	978
45	Heizöl, schwer	17	Terajoule	35	534	-	30 954	-
46	Petrolkoks	17	Terajoule	-	-	-	1 054	-
47	Flüssiggas	17	Terajoule	282	48	-	3 617	-
48	Raffineriegas	17	Terajoule	-	-	-	8 094	-
49	And. Mineralölprodukte ⁷⁾	17	Terajoule	600	80	-	22 285	99
50	Kokerei u. Stadtgas	32	Terajoule	-	32	-	14 316	-
51	Gichtgas u. Konvertergas	32	Terajoule	-	-	-	79 976	-
52	Erdgas, Erdölgas	5	Terajoule	6 538	5 204	1 269	610 696	-
53	Grubengas	32	Terajoule	-	-	-	9 565	-
54	Wasserkraft	-	Terajoule	-	-	-	70 725	-
55	Wind- u. Photovoltaikanlagen	-	Terajoule	-	-	-	20 470	-
56	Müll u. sonstige Biomasse	-	Terajoule	-	-	-	56 432	-
57	Sonst. erneuerb. Energien	-	Terajoule	-	-	-	407	-
58	Elektrizität	32	Terajoule	4 384	8 276	1 829	156 736	16 423
59	Kernenergie	17	Terajoule	-	-	-	1 855 480	-
60	Fernwärme	32	Terajoule	540	-	-	-	-
61	Insgesamt		Terajoule	14 380	25 191	14 508	5 655 537	18 172
62	davon: Primärenergieträger ⁸⁾		Terajoule	6 560	5 233	1 269	3 445 495	-
63	Sekundärenergieträger ⁹⁾		Terajoule	7 820	19 958	13 239	2 210 042	18 172

1) Abgrenzung entspricht derjenigen für Energieträger in Übersicht 4 im Anhang.

2) Abgrenzung entspricht derjenigen für Produktionsbereiche in Übersicht 1 im Anhang.

3) Siehe Übersicht 5 im Anhang.

4) Statistische Güterklassifikation in Verbindung mit den Wirtschaftszweigen in der Europäischen Gemeinschaft.

5) Pech, Teer, Rohbenzol.

6) Braunkohlenkoks, Staub- und Trockenkohlen.

Produktionsbereichen bzw. Kategorien der letzten Verwendung

Energieträgern im Produktionsbereich									Lfd. Nr.
Bau- arbeiten	Handels- leist. m. Kfz; Rep. an Kfz; Tank- leistungen	Handels- vermittlungs- und Groß- handels- leistungen	Einzel- handels- leistungen; Rep. an Gebrauchs- gütern	Beher- bergungs- und Gast- stätten-DL	Landver- kehrs- und Transport- leist. in Rohrfern- leitungen	Schiff- fahrts- leistungen	Luftfahrt- leistungen	DL bezügl. Hilfs- und Neben- tätigkeiten für den Verkehr	
45	50	51	52	55	60	61	62	63	
34	35	36	37	38	39	40	41	42	
menge									
17	2	5	8	9	4	-	-	-	1
-	-	-	-	-	-	-	-	-	2
13	1	5	5	5	3	-	-	-	3
-	-	-	-	-	-	-	-	-	4
-	-	-	-	-	-	-	-	-	5
90	-	1	1	1	30	-	-	-	6
-	-	-	-	-	-	-	-	-	7
-	-	-	-	-	-	-	-	-	8
-	-	-	-	-	-	-	-	-	9
448	201	283	193	63	127	0	23	82	10
-	-	-	-	-	-	-	-	-	11
-	-	-	-	-	-	-	7 950	-	12
2 839	490	2 279	960	51	5 267	2 008	-	2 361	13
522	190	421	788	435	133	-	1	57	14
-	-	-	-	-	-	613	-	-	15
-	-	-	-	-	-	-	-	-	16
20	1	2	6	27	2	-	-	-	17
-	-	-	-	-	-	-	-	-	18
3 633	203	24	24	-	79	42	30	13	19
-	-	-	-	-	-	-	-	-	20
-	-	-	-	-	-	-	-	-	21
254	419	838	1 849	937	120	-	-	50	22
-	-	-	-	-	-	-	-	-	23
-	-	-	-	-	-	-	-	-	24
-	-	-	-	-	-	-	-	-	25
-	-	-	-	-	4 944	-	-	-	26
7	-	-	-	-	-	-	-	-	27
843	5 137	6 441	11 345	6 255	15 952	14	21	2 099	28
-	-	-	-	-	-	-	-	-	29
1 788	4 057	-	11 714	7 727	-	-	-	-	30
gehalt ¹⁰⁾									
488	57	144	230	258	120	-	-	-	31
-	-	-	-	-	-	-	-	-	32
361	39	137	143	139	-	-	-	-	33
-	-	-	-	-	-	-	-	-	34
-	-	-	-	-	-	-	-	-	35
1 804	-	11	11	11	445	-	-	-	36
-	-	-	-	-	-	-	-	-	37
-	-	-	-	-	-	-	-	-	38
-	-	-	-	-	-	-	-	-	39
19 472	8 744	12 316	8 397	2 740	5 507	13	1 005	3 577	40
-	-	-	-	-	-	-	-	-	41
-	-	-	-	-	-	-	340 985	-	42
121 957	21 049	97 900	41 239	2 191	226 273	86 259	-	101 422	43
22 293	8 115	17 990	33 683	18 577	5 671	-	49	2 445	44
-	-	-	-	-	-	25 104	-	-	45
-	-	-	-	-	-	-	-	-	46
933	47	93	280	1 259	93	-	-	-	47
-	-	-	-	-	-	-	-	-	48
179 227	10 015	1 184	1 184	-	3 146	1 672	1 194	518	49
-	-	-	-	-	-	-	-	-	50
-	-	-	-	-	-	-	-	-	51
8 061	13 297	26 595	58 679	29 737	3 808	-	-	1 586	52
-	-	-	-	-	-	-	-	-	53
-	-	-	-	-	-	-	-	-	54
-	-	-	-	-	-	-	-	-	55
-	-	-	-	-	4 944	-	-	-	56
7	-	-	-	-	-	-	-	-	57
3 035	18 493	23 188	40 842	22 518	57 427	50	76	7 557	58
-	-	-	-	-	-	-	-	-	59
1 788	4 057	-	11 714	7 727	-	-	-	-	60
359 426	83 913	179 558	196 402	85 157	307 434	113 098	343 309	117 105	61
8 556	13 354	26 739	58 909	29 995	8 872	-	-	1 586	62
350 870	70 559	152 819	137 493	55 162	298 562	113 098	343 309	115 519	63

7) Flug-, Spezialbenzin, Petroleum, Schmierstoffe, Paraffin, Bitumen, Altöl, u.a.
8) Steinkohle, Roh- u. Hartbraunkohle, and. Braunkohlenprodukte, Erdöl, Erd-, Erdöl-, Grubengas, Wasserkraft, Wind- u. Photovoltaikanlagen, Müll und sonst. Biomasse, sonstige erneuerbare Energien.

9) Übrige, in Fußnote 8 nicht genannte Energieträger.
10) Energiemenge in Heizwerten, siehe Übersicht 5 im Anhang.

3.2 Verwendung von Energie 1999 nach Energieträgern und

Lfd. Nr.	Energieträger ¹⁾	Lfd. Nr. der Gütergruppe ²⁾	Einheit ³⁾	Verwendung von				
				Nachrichten-übermittlungs-DL	DL der Kredit-institute	DL der Versicherungen (oh. Sozialversicherung)	DL des Kredit- und Versicherungshilfs-gewerbes	DL des Grund-stücks- und Wohnungs-wesens
	CPA ⁴⁾			64	65	66	67	70
	Lfd. Nr.			43	44	45	46	47

Energie

1	Steinkohlen, roh	4	1000 t	2	-	-	-	-
2	Steinkohlenbriketts	4	1000 t	-	-	-	-	-
3	Steinkohlenkoks	17	1000 t	1	-	-	-	-
4	Kohlenwertstoffe ⁵⁾	4/17	1000 t	-	-	-	-	-
5	Braunkohlen, roh	4	1000 t	-	-	-	-	-
6	Braunkohlenbriketts	4	1000 t	-	-	-	-	-
7	And. Braunkohlenprodukte ⁶⁾	4/17	1000 t	-	-	-	-	-
8	Hartbraunkohle	4	1000 t	-	-	-	-	-
9	Erdöl, roh	5	1000 t	-	-	-	-	-
10	Ottokraftstoffe	17	1000 t	61	22	16	16	46
11	Rohbenzin	17	1000 t	-	-	-	-	-
12	Flugturbinenkraftstoffe	17	1000 t	-	-	-	-	-
13	Dieselmkraftstoff	17	1000 t	453	12	7	5	18
14	Heizöl, leicht	17	1000 t	129	189	117	10	92
15	Heizöl, schwer	17	1000 t	-	-	-	-	-
16	Petrolkoks	17	1000 t	-	-	-	-	-
17	Flüssiggas	17	1000 t	-	-	-	-	1
18	Raffineriegas	17	1000 t	-	-	-	-	-
19	And. Mineralölprodukte ⁷⁾	17	1000 t	4	-	-	-	-
20	Kokerei u. Stadtgas	32	Mill. cbm	-	-	-	-	-
21	Gichtgas u. Konvertergas	32	Mill. cbm	-	-	-	-	-
22	Erdgas, Erdölgas	5	Mill. cbm	118	289	206	46	41
23	Grubengas	32	Mill. cbm	-	-	-	-	-
24	Wasserkraft	-	Terajoule	-	-	-	-	-
25	Wind- u. Photovoltaikanlagen	-	Terajoule	-	-	-	-	-
26	Müll u. sonstige Biomasse	-	Terajoule	-	-	-	-	-
27	Sonst. erneuerb. Energien	-	Terajoule	-	-	-	-	-
28	Elektrizität	32	Mill. Kwh	3 731	2 463	1 199	537	3 477
29	Kernenergie	17	Terajoule	-	-	-	-	-
30	Fernwärme	32	Terajoule	2 678	1 097	356	31	-

Energie

31	Steinkohlen, roh	4	Terajoule	58	-	-	-	-
32	Steinkohlenbriketts	4	Terajoule	-	-	-	-	-
33	Steinkohlenkoks	17	Terajoule	41	-	-	-	-
34	Kohlenwertstoffe ⁵⁾	4/17	Terajoule	-	-	-	-	-
35	Braunkohlen, roh	4	Terajoule	-	-	-	-	-
36	Braunkohlenbriketts	4	Terajoule	-	-	-	-	-
37	And. Braunkohlenprodukte ⁶⁾	4/17	Terajoule	-	-	-	-	-
38	Hartbraunkohle	4	Terajoule	-	-	-	-	-
39	Erdöl, roh	5	Terajoule	-	-	-	-	-
40	Ottokraftstoffe	17	Terajoule	2 676	966	717	712	2 000
41	Rohbenzin	17	Terajoule	-	-	-	-	-
42	Flugturbinenkraftstoffe	17	Terajoule	-	-	-	-	-
43	Dieselmkraftstoff	17	Terajoule	19 459	515	301	215	773
44	Heizöl, leicht	17	Terajoule	5 524	8 066	4 986	440	3 911
45	Heizöl, schwer	17	Terajoule	-	-	-	-	-
46	Petrolkoks	17	Terajoule	-	-	-	-	-
47	Flüssiggas	17	Terajoule	-	-	-	-	47
48	Raffineriegas	17	Terajoule	-	-	-	-	-
49	And. Mineralölprodukte ⁷⁾	17	Terajoule	179	-	-	-	-
50	Kokerei u. Stadtgas	32	Terajoule	-	-	-	-	-
51	Gichtgas u. Konvertergas	32	Terajoule	-	-	-	-	-
52	Erdgas, Erdölgas	5	Terajoule	3 745	9 172	6 538	1 460	1 301
53	Grubengas	32	Terajoule	-	-	-	-	-
54	Wasserkraft	-	Terajoule	-	-	-	-	-
55	Wind- u. Photovoltaikanlagen	-	Terajoule	-	-	-	-	-
56	Müll u. sonstige Biomasse	-	Terajoule	-	-	-	-	-
57	Sonst. erneuerb. Energien	-	Terajoule	-	-	-	-	-
58	Elektrizität	32	Terajoule	13 432	8 867	4 316	1 933	12 517
59	Kernenergie	17	Terajoule	-	-	-	-	-
60	Fernwärme	32	Terajoule	2 678	1 097	356	31	-
61	Insgesamt		Terajoule	47 792	28 683	17 214	4 791	20 549
62	davon: Primärenergieträger ⁸⁾		Terajoule	3 803	9 172	6 538	1 460	1 301
63	Sekundärenergieträger ⁹⁾		Terajoule	43 989	19 511	10 676	3 331	19 248

1) Abgrenzung entspricht derjenigen für Energieträger in Übersicht 4 im Anhang.

2) Abgrenzung entspricht derjenigen für Produktionsbereiche in Übersicht 1 im Anhang.

3) Siehe Übersicht 5 im Anhang.

4) Statistische Güterklassifikation in Verbindung mit den Wirtschaftszweigen in der Europäischen Gemeinschaft.

5) Pech, Teer, Rohbenzol.

6) Braunkohlenkoks, Staub- und Trockenkohlen.

Produktionsbereichen bzw. Kategorien der letzten Verwendung

Energieträgern im Produktionsbereich									Lfd. Nr.
DL der Vermietung bewegl. Sachen (oh. Personal)	DL der Datenverarbeitung und von Datenbanken	Forschungs- und Entwicklungsleistungen	Unternehmensbezogene DL	DL der öffentl. Verwaltung, Verteidigung, Sozialvers.	Erziehungs- und Unterrichts-DL	DL des Gesundheits-, Veterinär- und Sozialwesens	Abwasser-, Abfallbe-seitig.- u. sonst. Ent-sorg.leist.	DL von Interessen-vertretungen, Kirchen u.ä.	
71	72	73	74	75	80	85	90	91	
48	49	50	51	52	53	54	55	56	
menge									
-	-	1	2	38	2	2	-	1	1
-	-	-	-	-	-	-	-	-	2
-	-	-	1	3	1	1	-	-	3
-	-	-	-	-	-	-	-	-	4
-	-	5	-	83	6	2	-	-	5
-	-	3	1	39	14	7	-	1	6
-	-	-	-	230	-	-	-	-	7
-	-	-	-	8	1	-	-	-	8
-	-	-	-	-	-	-	-	-	9
69	105	38	667	310	619	189	24	23	10
-	-	-	-	-	-	-	-	-	11
-	-	-	-	88	-	-	-	-	12
52	42	24	439	740	83	232	218	9	13
30	63	103	391	1 138	415	1 333	10	188	14
-	-	2	-	18	7	3	-	1	15
-	-	-	-	-	-	-	-	-	16
1	-	1	8	23	7	11	1	-	17
-	-	-	-	-	-	-	-	-	18
-	-	-	1	11	-	-	-	-	19
-	-	-	-	-	-	-	-	-	20
-	-	-	-	-	-	-	-	-	21
15	93	83	929	1 371	854	1 193	26	165	22
-	-	-	-	-	-	-	-	-	23
-	-	-	-	-	-	-	-	-	24
-	-	-	-	-	-	-	-	-	25
-	-	-	-	809	-	-	-	-	26
-	-	861	-	233	209	605	233	-	27
395	794	1 125	3 375	11 805	4 701	11 046	306	717	28
-	-	-	-	-	-	-	-	-	29
141	533	2 929	6 440	18 917	26 162	10 062	261	1 224	30
gehalt ¹⁰⁾									
-	-	29	57	1 091	57	57	-	29	31
-	-	-	-	-	-	-	-	-	32
1	2	7	25	81	30	14	1	2	33
-	-	-	-	-	-	-	-	-	34
-	-	48	-	797	58	19	-	-	35
-	-	57	11	779	286	132	-	23	36
-	-	-	-	3 919	-	-	-	-	37
-	-	7	-	125	9	3	-	-	38
-	-	-	-	-	-	-	-	-	39
2 989	4 556	1 636	29 001	13 477	26 941	8 235	1 044	1 006	40
-	-	-	-	-	-	-	-	-	41
-	-	-	-	3 774	-	-	-	-	42
2 234	1 804	1 031	18 858	31 789	3 565	9 966	9 365	387	43
1 271	2 689	4 400	16 719	48 642	17 746	56 953	440	8 017	44
-	-	82	-	737	287	123	-	41	45
-	-	-	-	-	-	-	-	-	46
47	-	47	373	1 073	326	513	47	-	47
-	-	-	-	-	-	-	-	-	48
-	-	-	49	543	-	-	-	-	49
-	-	-	-	-	-	-	-	-	50
-	-	-	-	-	-	-	-	-	51
476	2 951	2 634	29 483	43 510	27 103	37 861	825	5 236	52
-	-	-	-	-	-	-	-	-	53
-	-	-	-	-	-	-	-	-	54
-	-	-	-	-	-	-	-	-	55
-	-	-	-	809	-	-	-	-	56
-	-	861	-	233	209	605	233	-	57
1 422	2 858	4 050	12 150	42 498	16 924	39 766	1 102	2 581	58
-	-	-	-	-	-	-	-	-	59
141	533	2 929	6 440	18 917	26 162	10 062	261	1 224	60
8 581	15 393	17 818	113 166	212 794	119 703	164 309	13 318	18 546	61
476	2 951	3 579	29 540	50 484	27 436	38 545	1 058	5 265	62
8 105	12 442	14 239	83 626	162 310	92 267	125 764	12 260	13 281	63

7) Flug-, Spezialbenzin, Petroleum, Schmierstoffe, Paraffin, Bitumen, Altöl, u.a.

8) Steinkohle, Roh- u. Hartbraunkohle, and. Braunkohlenprodukte, Erdöl, Erd-, Erdöl-, Grubengas, Wasserkraft, Wind- u. Photovoltaikanlagen, Müll und sonst. Biomasse, sonstige erneuerbare Energien.

9) Übrige, in Fußnote 8 nicht genannte Energieträger.

10) Energiemenge in Heizwerten, siehe Übersicht 5 im Anhang.

3.2 Verwendung von Energie 1999 nach Energieträgern und

Lfd. Nr.	Energieträger ¹⁾	Lfd. Nr. der Gütergruppe ²⁾	Einheit ³⁾	Verwendung von Energieträgern im Produktionsbereich			Verwendung von Energieträgern in allen Produktionsbereichen
				Kultur-, Sport- u. Unterhaltungs-DL	Sonstige Dienstleistungen	DL privater Haushalte	
	CPA ⁴⁾			92	93	95	
	Lfd. Nr.			57	58	59	60

Energie

1	Steinkohlen, roh	4	1000 t	-	-	-	62 805
2	Steinkohlenbriketts	4	1000 t	-	-	-	-
3	Steinkohlenkoks	17	1000 t	-	-	-	12 696
4	Kohlenwertstoffe ⁵⁾	4/17	1000 t	-	-	-	592
5	Braunkohlen, roh	4	1000 t	2	-	-	166 721
6	Braunkohlenbriketts	4	1000 t	2	-	-	750
7	And. Braunkohlenprodukte ⁶⁾	4/17	1000 t	-	-	-	3 139
8	Hartbraunkohle	4	1000 t	-	-	-	1 949
9	Erdöl, roh	5	1000 t	-	-	-	106 370
10	Ottokraftstoffe	17	1000 t	257	111	-	9 336
11	Rohbenzin	17	1000 t	-	-	-	16 538
12	Flugturbinenkraftstoffe	17	1000 t	-	-	-	8 038
13	Dieselmotorkraftstoff	17	1000 t	222	86	-	23 350
14	Heizöl, leicht	17	1000 t	220	96	-	12 605
15	Heizöl, schwer	17	1000 t	-	-	-	7 353
16	Petrolkoks	17	1000 t	-	-	-	2 074
17	Flüssiggas	17	1000 t	1	1	-	2 539
18	Raffineriegas	17	1000 t	-	-	-	3 979
19	And. Mineralölprodukte ⁷⁾	17	1000 t	-	-	-	9 762
20	Kokerei u. Stadtgas	32	Mill. cbm	-	-	-	4 127
21	Gichtgas u. Konvertergas	32	Mill. cbm	-	-	-	46 201
22	Erdgas, Erdölgas	5	Mill. cbm	272	10	-	59 249
23	Grubengas	32	Mill. cbm	-	-	-	739
24	Wasserkraft	-	Terajoule	-	-	-	70 725
25	Wind- u. Photovoltaikanlagen	-	Terajoule	-	-	-	20 470
26	Müll u. sonstige Biomasse	-	Terajoule	-	-	-	85 767
27	Sonst. erneuerb. Energien	-	Terajoule	186	-	-	2 741
28	Elektrizität	32	Mill. Kwh	1 845	2 478	-	338 063
29	Kernenergie	17	Terajoule	-	-	-	1 855 480
30	Fernwärme	32	Terajoule	1 846	97	-	166 331

Energie

31	Steinkohlen, roh	4	Terajoule	-	-	-	1 829 270
32	Steinkohlenbriketts	4	Terajoule	-	-	-	-
33	Steinkohlenkoks	17	Terajoule	4	-	-	363 660
34	Kohlenwertstoffe ⁵⁾	4/17	Terajoule	-	-	-	22 546
35	Braunkohlen, roh	4	Terajoule	19	-	-	1 448 691
36	Braunkohlenbriketts	4	Terajoule	33	-	-	12 693
37	And. Braunkohlenprodukte ⁶⁾	4/17	Terajoule	-	-	-	67 920
38	Hartbraunkohle	4	Terajoule	3	-	-	29 372
39	Erdöl, roh	5	Terajoule	-	-	-	4 620 478
40	Ottokraftstoffe	17	Terajoule	11 166	4 828	-	406 364
41	Rohbenzin	17	Terajoule	-	-	-	727 631
42	Flugturbinenkraftstoffe	17	Terajoule	-	-	-	344 759
43	Dieselmotorkraftstoff	17	Terajoule	9 537	3 694	-	1 003 213
44	Heizöl, leicht	17	Terajoule	9 387	4 106	-	538 902
45	Heizöl, schwer	17	Terajoule	-	-	-	301 499
46	Petrolkoks	17	Terajoule	-	-	-	64 324
47	Flüssiggas	17	Terajoule	47	47	-	119 370
48	Raffineriegas	17	Terajoule	-	-	-	173 951
49	And. Mineralölprodukte ⁷⁾	17	Terajoule	-	-	-	426 748
50	Kokerei u. Stadtgas	32	Terajoule	-	-	-	67 270
51	Gichtgas u. Konvertergas	32	Terajoule	-	-	-	193 443
52	Erdgas, Erdölgas	5	Terajoule	8 632	317	-	1 880 323
53	Grubengas	32	Terajoule	-	-	-	11 820
54	Wasserkraft	-	Terajoule	-	-	-	70 725
55	Wind- u. Photovoltaikanlagen	-	Terajoule	-	-	-	20 470
56	Müll u. sonstige Biomasse	-	Terajoule	-	-	-	85 767
57	Sonst. erneuerb. Energien	-	Terajoule	186	-	-	2 741
58	Elektrizität	32	Terajoule	6 642	8 921	-	1 217 024
59	Kernenergie	17	Terajoule	-	-	-	1 855 480
60	Fernwärme	32	Terajoule	1 846	97	-	166 331
61	Insgesamt		Terajoule	47 502	22 010	-	18 072 785
62	davon: Primärenergieträger ⁸⁾		Terajoule	8 840	317	-	10 067 577
63	Sekundärenergieträger ⁹⁾		Terajoule	38 662	21 693	-	8 005 208

1) Abgrenzung entspricht derjenigen für Energieträger in Übersicht 4 im Anhang.

2) Abgrenzung entspricht derjenigen für Produktionsbereiche in Übersicht 1 im Anhang.

3) Siehe Übersicht 5 im Anhang.

4) Statistische Güterklassifikation in Verbindung mit den Wirtschaftszweigen in der Europäischen Gemeinschaft.

5) Pech, Teer, Rohbenzol.

6) Braunkohlenkoks, Staub- und Trockenkohlen.

Produktionsbereichen bzw. Kategorien der letzten Verwendung

Letzte Verwendung von Energieträgern				Gesamte Verwendung von Energie- trägern	Davon		Lfd. Nr.
Konsum im Inland	Vorrats- veränderungen	Exporte	zusammen		aus inländischer Produktion	aus Importen	
61	62	63	64	65	66	67	

menge

358	1 668	212	2 238	65 043	39 523	25 520	1
206	2	2	210	210	169	41	2
331	401	63	795	13 491	9 351	4 140	3
1	272	478	751	1 343	641	702	4
-	- 2	2	-	166 721	166 720	1	5
1 337	- 97	194	1 434	2 184	2 072	112	6
-	4	246	250	3 389	3 388	1	7
2	223	25	250	2 199	146	2 053	8
-	- 1 516	1 741	225	106 595	2 725	103 870	9
25 557	- 1 693	4 390	28 254	37 590	30 179	7 411	10
-	-	1 335	1 335	17 873	10 898	6 975	11
-	- 531	316	- 215	7 823	948	6 875	12
4 715	- 929	5 070	8 856	32 206	24 660	7 546	13
18 627	- 457	1 286	19 456	32 061	21 501	10 560	14
-	2 680	5 340	8 020	15 373	12 555	2 818	15
-	- 3	589	586	2 660	1 726	934	16
954	- 9	532	1 477	4 016	3 247	769	17
-	- 3	-	- 3	3 976	3 954	22	18
140	- 866	1 388	662	10 424	8 435	1 989	19
-	878	-	878	5 005	5 005	-	20
-	4 909	-	4 909	51 110	51 110	-	21
29 988	8 709	6 457	45 154	104 403	21 244	83 159	22
-	178	-	178	917	917	-	23
-	- 7 467	-	- 7 467	63 258	63 258	-	24
-	- 3 810	-	- 3 810	16 660	16 660	-	25
159 564	- 300	-	159 264	245 031	245 031	-	26
5 560	-	-	5 560	8 301	8 301	-	27
134 442	84 158	39 558	258 158	596 221	555 623	40 598	28
-	-	-	-	1 855 480	-	1 855 480	29
131 100	41 639	-	172 739	339 070	339 070	-	30

gehalt¹⁰⁾

10 278	21 373	6 402	38 053	1 867 323	1 193 595	673 728	31
6 469	64	63	6 596	6 596	5 308	1 288	32
9 484	11 570	1 805	22 859	386 519	267 908	118 611	33
-	28 624	-	28 624	51 170	24 410	26 760	34
-	- 17	20	3	1 448 694	1 448 685	9	35
26 057	267	3 804	30 128	42 821	40 625	2 196	36
-	6 467	561	7 028	74 948	74 917	31	37
32	3 633	356	4 021	33 393	2 078	31 315	38
-	92 026	59 232	151 258	4 771 736	122 824	4 648 912	39
1 112 849	- 73 390	191 137	1 230 596	1 636 960	1 314 254	322 706	40
-	83	58 729	58 812	786 443	479 531	306 912	41
-	- 21 956	13 588	- 8 368	336 391	40 764	295 627	42
202 545	- 39 938	217 808	380 415	1 383 628	1 059 450	324 178	43
795 977	- 19 736	54 951	831 192	1 370 094	918 821	451 273	44
-	109 029	218 497	327 526	629 025	513 732	115 293	45
-	- 93	18 267	18 174	82 498	53 531	28 967	46
44 708	- 685	24 978	69 001	188 371	152 301	36 070	47
-	- 56	-	- 56	173 895	172 942	953	48
5 623	- 71 963	55 259	- 11 081	415 667	336 354	79 313	49
-	12 780	-	12 780	80 050	80 050	-	50
-	20 554	-	20 554	213 997	213 997	-	51
951 700	276 392	204 919	1 433 011	3 313 334	674 200	2 639 134	52
-	2 846	-	2 846	14 666	14 666	-	53
-	- 7 467	-	- 7 467	63 258	63 258	-	54
-	- 3 810	-	- 3 810	16 660	16 660	-	55
159 564	- 300	-	159 264	245 031	245 031	-	56
5 560	-	-	5 560	8 301	8 301	-	57
483 991	302 969	142 409	929 369	2 146 396	2 000 243	146 153	58
-	-	-	-	1 855 480	-	1 855 480	59
131 100	41 639	-	172 739	339 070	339 070	-	60
3 945 937	690 905	1 272 785	5 909 627	23 982 415	11 877 506	12 104 909	61
1 127 134	391 143	271 490	1 789 767	11 857 344	3 864 215	7 993 129	62
2 818 803	299 762	1 001 295	4 119 860	12 125 071	8 013 291	4 111 780	63

7) Flug-, Spezialbenzin, Petroleum, Schmierstoffe, Paraffin, Bitumen, Altöl, u.a.

8) Steinkohle, Roh- u. Hartbraunkohle, and. Braunkohlenprodukte, Erdöl, Erd-, Erdöl-, Grubengas, Wasserkraft, Wind- u. Photovoltaikanlagen, Müll und sonst. Biomasse, sonstige erneuerbare Energien.

9) Übrige, in Fußnote 8 nicht genannte Energieträger.

10) Energiemenge in Heizwerten, siehe Übersicht 5 im Anhang.

3 Zusatztabellen

3.3 Konsumverflechtungstabelle 1999 zu Anschaffungspreisen

3.3 Konsumverflechtungs Mill.

Lfd. Nr.	CPA ¹⁾	Verwendungszweck Gütergruppe	Nahrungs- mittel und alkoholfreie Getränke	Alkoholische Getränke, Tabak- waren	Be- kleidung und Schuhe	Wohnung, Wasser, Strom, Gas u.a. Brennstoffe
		SEA 98 ²⁾ Lfd. Nr.	01 1	02 2	03 3	04 4
1	01	Erzeugnisse der Landwirtschaft und Jagd	11 565	1 634	-	267
2	02	Forstwirtschaftliche Erzeugnisse und DL	-	-	-	691
3	05	Fische und Fischereierzeugnisse	182	-	-	-
4	10	Kohle und Torf	-	-	-	964
5	11	Erdöl, Erdgas, DL für Erdöl-, Erdgasgewinnung	-	-	-	8 707
6	12	Uran- und Thoriumerze	-	-	-	-
7	13	Erze	-	-	-	-
8	14	Steine und Erden, sonstige Bergbauerzeugnisse	90	-	-	-
9	15	Nahrungs- und Futtermittel, Getränke	118 456	20 126	-	-
10	16	Tabakerzeugnisse	-	21 005	-	-
11	17	Textilien	-	-	9 403	-
12	18	Bekleidung	-	-	50 285	-
13	19	Leder und Lederwaren	-	-	9 639	-
14	20	Holz; Holz-, Kork-, Flechtwaren (ohne Möbel)	-	-	-	648
15	21	Papier, Pappe und Waren daraus	-	65	-	220
16	22	Verlags- und Druckerz., bespielte Ton-, Bild- und Datenträger	-	-	-	-
17	23	Kokereierzeugnisse, Mineralölerzeugnisse, Spalt- und Brutstoffe	-	-	-	6 618
18	24	Chemische Erzeugnisse	17	-	-	838
19	25	Gummi- und Kunststoffwaren	-	-	261	369
20	26	Glas, Keramik, bearbeitete Steine und Erden	-	-	-	870
21	27	Metalle und Halbzeug daraus	-	-	-	-
22	28	Metallerzeugnisse	-	-	-	249
23	29	Maschinen	-	-	-	643
24	30	Büromaschinen, Datenverarbeitungsgeräte und -einrichtungen	-	-	-	-
25	31	Geräte der Elektrizitätserzeugung, -verteilung u.ä.	-	-	-	-
26	32	Nachrichtn., Rundf.- und Fernsehgeräte, elektron. Bauelemente	-	-	-	-
27	33	Medizin-, mess-, regelungstechn., optische Erzeugnisse; Uhren	-	-	-	-
28	34	Kraftwagen und Kraftwagenteile	-	-	-	-
29	35	Sonstige Fahrzeuge (Wasser-, Schienen-, Luftfahrzeuge u.a.)	-	-	-	-
30	36	Möbel, Schmuck, Musikinstrumente, Sportgeräte, Spielwaren u.ä.	-	-	-	-
31	37	Sekundärrohstoffe	-	-	-	-
32	40	Energie (Strom, Gas) und DL der Energieversorgung	-	-	-	21 320
33	41	Wasser und DL der Wasserversorgung	-	-	-	4 758
34	45	Bauarbeiten	-	-	-	3 264
35	50	Handelsleist. mit Kfz; Rep. an Kfz; Tankleistungen	-	-	-	-
36	51	Handelsvermittlungs- und Großhandelsleistungen	-	-	-	-
37	52	Einzelhandelsleistungen; Rep. an Gebrauchsgütern	-	-	902	-
38	55	Beherbergungs- und Gaststätten-DL	-	-	-	-
39	60	Landverkehrs- und Transportleistungen in Rohrfernleitungen	-	-	-	-
40	61	Schiffahrtsleistungen	-	-	-	-
41	62	Luftfahrtleistungen	-	-	-	-
42	63	DL bezüglich Hilfs- und Nebentätigkeiten für den Verkehr	-	-	-	-
43	64	Nachrichtenübermittlungs-DL	-	-	-	-
44	65	DL der Kreditinstitute	-	-	-	-
45	66	DL der Versicherungen (ohne Sozialversicherung)	-	-	-	4 294
46	67	DL des Kredit- und Versicherungshilfsgewerbes	-	-	-	-
47	70	DL des Grundstücks- und Wohnungswesens	-	-	-	193 427
48	71	DL der Vermietung beweglicher Sachen (ohne Personal)	-	-	23	-
49	72	DL der Datenverarbeitung und von Datenbanken	-	-	-	-
50	73	Forschungs- und Entwicklungsleistungen	-	-	-	-
51	74	Unternehmensbezogene DL	-	-	2	1 014
52	75	DL der öffentlichen Verwaltung, Verteidigung, Sozialversicherung	-	-	-	-
53	80	Erziehungs- und Unterrichts-DL	-	-	-	-
54	85	DL des Gesundheits-, Veterinär- und Sozialwesens	-	-	-	-
55	90	Abwasser-, Abfallbeseitigungs- u. sonst. Entsorgungsleistungen	-	-	-	13 079
56	91	DL von Interessenvertretungen, Kirchen u.ä.	-	-	-	-
57	92	Kultur-, Sport- und Unterhaltungs-DL	-	-	-	-
58	93	Sonstige DL	-	-	1 075	-
59	95	DL privater Haushalte	-	-	-	-
60		Insgesamt	130 310	42 830	71 590	262 240

*) Konsumausgaben der privaten Haushalte im Inland nach Gütergruppen und Verwendungszwecken.

1) Statistische Güterklassifikation in Verbindung mit den Wirtschaftszweigen in der Europäischen Gemeinschaft.

tabelle*) 1999 zu Anschaffungspreisen
EUR

Einrichtungsgegenstände (Möbel), Apparate, Geräte und Ausrüstungen für den Haushalt sowie deren Instandhaltung	Gesund- heits- pflege	Verkehr	Nach- richten- über- mittlung	Freizeit, Unter- haltung und Kultur	Bildungs- wesen	Beher- bergungs- und Gaststätten- dienst- leistungen	Andere Waren und Dienst- leistungen	Ins- gesamt	Lfd. Nr.
05	06	07	08	09	10	11	12		
5	6	7	8	9	10	11	12	13	
-	-	-	-	7 082	-	-	-	20 548	1
-	-	-	-	293	-	-	-	984	2
-	-	-	-	-	-	-	-	182	3
-	-	-	-	109	-	-	-	1 073	4
-	-	-	-	-	-	-	-	8 707	5
-	-	-	-	-	-	-	-	-	6
-	-	-	-	-	-	-	-	-	7
-	-	-	-	17	-	-	1	108	8
-	-	-	-	2 687	-	1 103	-	142 372	9
-	-	-	-	-	-	-	-	21 005	10
9 655	53	-	-	128	-	-	54	19 293	11
53	-	-	-	-	-	-	-	50 338	12
-	31	-	-	604	-	-	3 077	13 351	13
942	-	-	-	15	-	-	190	1 795	14
440	-	-	-	220	-	-	4 026	4 971	15
-	-	-	-	24 253	-	-	359	24 612	16
-	-	32 976	-	-	-	-	-	39 594	17
4 058	10 287	145	-	1 113	-	-	9 313	25 771	18
4 005	419	2 610	-	398	-	-	34	8 096	19
4 608	-	-	-	-	-	-	1 358	6 836	20
-	-	-	-	-	-	-	-	-	21
5 833	-	110	-	155	-	-	915	7 262	22
12 177	3	9	-	58	-	-	551	13 441	23
-	-	-	-	2 487	-	-	-	2 487	24
2 123	-	205	-	-	-	-	-	2 328	25
-	-	-	1 740	9 463	-	-	-	11 203	26
4	4 588	-	-	1 261	-	-	2 188	8 041	27
-	-	66 540	-	1 022	-	-	-	67 562	28
-	19	4 500	-	351	-	-	-	4 870	29
30 875	-	-	-	8 367	-	-	6 112	45 354	30
-	-	-	-	-	-	-	-	-	31
-	-	-	-	-	-	-	-	21 320	32
-	-	-	-	-	-	-	-	4 758	33
656	-	-	-	-	-	-	-	3 920	34
-	-	23 230	-	-	-	-	-	23 230	35
-	-	-	-	-	-	-	-	-	36
1 038	-	785	-	774	-	-	201	3 700	37
-	-	-	-	-	-	53 544	-	53 544	38
-	-	13 063	-	-	-	-	-	13 063	39
-	-	250	-	-	-	-	-	250	40
-	-	4 610	-	3 748	-	-	-	8 358	41
-	-	3 102	-	5 362	-	-	94	8 558	42
-	-	-	22 890	2 776	-	-	-	25 666	43
-	-	-	-	-	-	-	8 619	8 619	44
-	-	-	-	-	-	-	33 650	37 944	45
-	-	-	-	-	-	-	528	528	46
-	-	3 398	-	-	-	-	2 129	198 954	47
94	-	4 077	-	1 642	-	-	-	5 836	48
-	-	-	-	98	-	-	-	98	49
-	-	-	-	-	-	-	-	-	50
377	-	1 244	-	781	-	-	4 797	8 215	51
-	109	517	-	39	-	-	3 049	3 714	52
-	-	2 229	-	-	7 111	-	997	10 337	53
-	27 991	-	-	328	-	-	6 632	34 951	54
-	-	-	-	-	-	-	-	13 079	55
-	-	-	-	1 969	179	-	2	2 150	56
8	-	-	-	23 871	-	73	-	23 952	57
104	-	-	-	3 179	-	-	17 424	21 782	58
2 520	-	-	-	-	-	-	-	2 520	59
79 570	43 500	163 600	24 630	104 650	7 290	54 720	106 300	1 091 230	60

2) Systematisches Verzeichnis der Einnahmen und Ausgaben
der privaten Haushalte (Ausgabe 1998).

4 Basistabellen

4.1 Aufkommenstabelle 1999 zu Herstellungspreisen mit Übergang auf Anschaffungspreise

4.1 Aufkommenstabelle 1999 zu Herstellungs Mill.

Lfd. Nr.	CPA ¹⁾	Gegenstand der Nachweisung	Produktionswerte der Wirtschaftszweige				
			Land- wirt- schaft und Jagd	Forst- wirt- schaft	Fischerei und Fischzucht	Kohlen- bergbau, Torf- gewinnung	Gew. v. Erdöl, Erdgas, Erbringung damit verbundener Dienst- leistungen
			01	02	05	10	11
		WZ 93 ²⁾					
		Lfd. Nr.	1	2	3	4	5
Gütergruppen (Zeile 1 bis 59):							
1	01	Erzeugnisse der Landwirtschaft und Jagd	41 834	-	-	-	-
2	02	Forstwirtschaftliche Erzeugnisse und DL	-	2 090	-	-	-
3	05	Fische und Fischereierzeugnisse	-	-	420	-	-
4	10	Kohle und Torf	-	-	-	4 331	-
5	11	Erdöl, Erdgas, DL für Erdöl-, Erdgasgewinnung	-	-	-	-	1 494
6	12	Uran- und Thoriumerze	-	-	-	-	-
7	13	Erze	-	-	-	-	-
8	14	Steine und Erden, sonstige Bergbauerzeugnisse	-	-	-	-	-
9	15	Nahrungs- und Futtermittel, Getränke	26	-	-	-	-
10	16	Tabakerzeugnisse	-	-	-	-	-
11	17	Textilien	-	-	-	-	-
12	18	Bekleidung	-	-	-	-	-
13	19	Leder und Lederwaren	-	-	-	-	-
14	20	Holz; Holz-, Kork-, Flechtwaren (ohne Möbel)	-	-	-	1	-
15	21	Papier, Pappe und Waren daraus	-	-	-	-	-
16	22	Verlags- und Druckerz., bespielte Ton-, Bild- und Datenträger	-	-	-	-	-
17	23	Kokereierzeugnisse, Mineralölerzeugnisse, Spalt- und Brutstoffe	-	-	-	-	-
18	24	Chemische Erzeugnisse	-	-	-	10	31
19	25	Gummi- und Kunststoffwaren	-	-	-	-	-
20	26	Glas, Keramik, bearbeitete Steine und Erden	-	-	-	-	-
21	27	Metalle und Halbzeug daraus	-	-	-	-	-
22	28	Metallerzeugnisse	-	-	-	-	-
23	29	Maschinen	-	-	-	1	6
24	30	Büromaschinen, Datenverarbeitungsgeräte und -einrichtungen	-	-	-	-	-
25	31	Geräte der Elektrizitätserzeugung, -verteilung u.ä.	-	-	-	-	-
26	32	Nachtechn., Rundf.- und Fernsehgeräte, elektron. Bauelemente	-	-	-	-	-
27	33	Medizin-, mess-, regelungstechn., optische Erzeugnisse; Uhren	-	-	-	-	-
28	34	Kraftwagen und Kraftwagenteile	104	-	-	-	-
29	35	Sonstige Fahrzeuge (Wasser-, Schienen-, Luftfahrzeuge u.ä.)	-	-	-	-	-
30	36	Möbel, Schmuck, Musikinstrumente, Sportgeräte, Spielwaren u.ä.	-	-	-	-	-
31	37	Sekundärrohstoffe	-	-	-	-	-
32	40	Energie (Strom, Gas) und DL der Energieversorgung	-	-	-	871	3
33	41	Wasser und DL der Wasserversorgung	-	-	-	-	-
34	45	Bauarbeiten	416	-	-	23	30
35	50	Handelsleist. mit Kfz; Rep. an Kfz; Tankleistungen	-	-	-	-	-
36	51	Handelsvermittlungs- und Großhandelsleistungen	-	-	-	54	118
37	52	Einzelhandelsleistungen; Rep. an Gebrauchsgütern	-	-	-	-	1
38	55	Beherbergungs- und Gaststätten-DL	48	-	-	31	30
39	60	Landverkehrs- und Transportleistungen in Rohrfernleitungen	271	-	-	8	-
40	61	Schiffahrtsleistungen	-	-	-	-	-
41	62	Luftfahrtleistungen	-	-	-	-	-
42	63	DL bezüglich Hilfs- und Nebentätigkeiten für den Verkehr	-	-	-	-	-
43	64	Nachrichtenübermittlungs-DL	-	-	-	-	-
44	65	DL der Kreditinstitute	-	-	-	-	-
45	66	DL der Versicherungen (ohne Sozialversicherung)	-	-	-	-	-
46	67	DL des Kredit- und Versicherungshilfsgewerbes	-	-	-	5	-
47	70	DL des Grundstücks- und Wohnungswesens	-	-	-	220	114
48	71	DL der Vermietung beweglicher Sachen (ohne Personal)	271	-	-	85	-
49	72	DL der Datenverarbeitung und von Datenbanken	-	-	-	10	3
50	73	Forschungs- und Entwicklungsleistungen	-	-	-	-	-
51	74	Unternehmensbezogene DL	-	-	-	-	-
52	75	DL der öffentlichen Verwaltung, Verteidigung, Sozialversicherung	-	-	-	-	-
53	80	Erziehungs- und Unterrichts-DL	-	-	-	-	-
54	85	DL des Gesundheits-, Veterinär- und Sozialwesens	-	-	-	-	-
55	90	Abwasser-, Abfallbeseitigungs- u. sonst. Entsorgungsleistungen	-	-	-	-	-
56	91	DL von Interessenvertretungen, Kirchen u.ä.	-	-	-	-	-
57	92	Kultur-, Sport- und Unterhaltungs-DL	-	-	-	-	-
58	93	Sonstige DL	-	-	-	-	-
59	95	DL privater Haushalte	-	-	-	-	-
60		Alle Gütergruppen	42 970	2 090	420	5 650	1 830
61		cif/fob-Korrektur	-	-	-	-	-
62		Konsumausgaben von Gebietsansässigen in der übrigen Welt	-	-	-	-	-
63		Lagerverkehr auf inländische Rechnung	-	-	-	-	-
64		Insgesamt	42 970	2 090	420	5 650	1 830
		davon:					
65		Marktproduktion	40 970	2 090	410	5 600	1 780
66		Nichtmarktproduktion für die Eigenverwendung	2 000	-	10	50	50
67		Sonstige Nichtmarktproduktion	-	-	-	-	-

1) Statistische Güterklassifikation in Verbindung mit den Wirtschaftszweigen in der Europäischen Gemeinschaft.

2) Klassifikation der Wirtschaftszweige mit Erläuterungen - Ausgabe 1993.

preisen mit Übergang auf Anschaffungspreise

EUR

bereiche zu Herstellungspreisen											Lfd. Nr.
Bergbau auf Uran- und Thorium- erze	Erz- bergbau	Gewinnung von Steinen, Erden, sonstiger Bergbau	Ernährungs- gewerbe	Tabak- ver- arbeitung	Textil- gewerbe	Beklei- dungs- gewerbe	Leder- gewerbe	Holz- gewerbe (ohne H.v. Möbeln)	Papier- gewerbe	Verlags-, Druck- gewerbe, Vervielfältigung	
12	13	14	15	16	17	18	19	20	21	22	
6	7	8	9	10	11	12	13	14	15	16	
-	-	-	-	-	-	-	-	-	-	-	1
-	-	-	-	-	-	-	-	-	-	-	2
-	-	-	-	-	-	-	-	-	-	-	3
-	-	-	-	-	-	-	-	1	-	-	4
-	-	-	-	-	-	-	-	-	-	-	5
-	-	-	-	-	-	-	-	-	-	-	6
-	-	-	-	-	-	-	-	-	-	-	7
-	-	4 432	-	-	-	-	-	2	-	-	8
-	-	-	118 485	-	2	-	-	-	175	-	9
-	-	-	-	4 650	-	-	-	-	-	-	10
-	-	-	1	1	14 344	94	11	19	68	-	11
-	-	-	-	-	79	10 222	8	-	-	-	12
-	-	-	-	-	6	4	3 217	-	14	3	13
-	-	3	2	-	1	-	3	21 548	30	-	14
-	-	-	3	7	4	-	3	91	24 886	151	15
-	-	-	-	-	6	-	-	1	868	50 085	16
-	-	-	-	-	-	-	-	-	-	-	17
-	-	10	265	6	137	-	8	32	235	3	18
-	-	-	2	3	120	5	18	360	164	39	19
-	-	455	4	-	10	6	-	34	7	-	20
-	-	2	11	-	-	-	-	-	1	-	21
-	-	2	11	-	11	1	6	126	9	1	22
-	-	2	7	-	7	-	3	4	39	6	23
-	-	-	-	-	-	-	-	-	34	16	24
-	-	1	-	-	56	1	-	-	-	1	25
-	-	-	-	-	4	-	-	-	6	-	26
-	-	-	-	-	3	-	1	5	-	-	27
-	-	-	-	-	80	22	-	67	-	-	28
-	-	-	-	-	1	-	-	11	-	-	29
-	-	-	-	-	83	1	1	167	27	2	30
-	-	7	-	-	-	-	-	2	-	2	31
-	-	1	19	1	3	-	1	9	22	3	32
-	-	-	-	-	-	-	-	-	-	-	33
-	-	15	50	4	15	2	1	65	26	1	34
-	-	-	-	-	-	-	-	-	-	-	35
-	-	117	2 284	285	201	134	85	341	424	132	36
-	-	2	781	-	172	398	44	8	115	64	37
-	-	-	121	4	15	14	1	7	37	16	38
-	-	-	164	-	-	-	-	7	29	133	39
-	-	-	-	-	-	-	-	-	-	-	40
-	-	-	-	-	-	-	-	-	-	-	41
-	-	-	-	-	-	-	-	-	-	-	42
-	-	-	-	-	-	-	-	-	-	-	43
-	-	-	-	-	-	-	-	-	-	-	44
-	-	-	-	-	-	-	-	-	-	-	45
-	-	-	-	-	-	-	-	-	-	-	46
-	-	243	1 782	16	137	97	35	116	152	563	47
-	-	-	17	2	28	27	1	-	-	15	48
-	-	8	55	1	25	22	3	16	9	91	49
-	-	149	6	-	10	-	-	-	-	-	50
-	-	161	-	-	-	-	-	23	37	11	51
-	-	-	-	-	-	-	-	-	-	-	52
-	-	-	-	-	-	-	-	-	-	-	53
-	-	-	-	-	-	-	-	-	-	-	54
-	-	-	-	-	-	-	-	-	-	-	55
-	-	-	-	-	-	-	-	-	-	-	56
-	-	-	-	-	-	-	-	8	36	222	57
-	-	-	-	-	-	-	-	-	-	-	58
-	-	-	-	-	-	-	-	-	-	-	59
-	-	5 610	124 070	4 980	15 560	11 050	3 450	23 070	27 450	51 560	60
-	-	-	-	-	-	-	-	-	-	-	61
-	-	-	-	-	-	-	-	-	-	-	62
-	-	-	-	-	-	-	-	-	-	-	63
-	-	5 610	124 070	4 980	15 560	11 050	3 450	23 070	27 450	51 560	64
-	-	-	-	-	-	-	-	-	-	-	65
-	-	5 580	123 690	4 980	15 520	11 030	3 450	22 980	27 390	50 390	65
-	-	30	380	-	40	20	-	90	60	1 170	66
-	-	-	-	-	-	-	-	-	-	-	67

4.1 Aufkommenstabelle 1999 zu Herstellungs Mill.

Lfd. Nr.	CPA ¹⁾	Gegenstand der Nachweisung	Produktionswerte der Wirtschaft ²⁾				
			Kokerei, Mineralöl- verarbeitung, H.v. Brutstoffen	Chemische Industrie	H.v. Gummi- und Kunststoff- waren	Glas- gewerbe, Keramik, Verarbeitung von Steinen und Erden	Metall- erzeugung und -bear- beitung
			23	24	25	26	27
		WZ 93 ²⁾ Lfd. Nr.	17	18	19	20	21
Gütergruppen (Zeile 1 bis 59):							
1	01	Erzeugnisse der Landwirtschaft und Jagd	-	-	-	-	-
2	02	Forstwirtschaftliche Erzeugnisse und DL	-	-	-	-	-
3	05	Fische und Fischereierzeugnisse	-	-	-	-	-
4	10	Kohle und Torf	-	-	-	-	-
5	11	Erdöl, Erdgas, DL für Erdöl-, Erdgasgewinnung	-	-	-	-	-
6	12	Uran- und Thoriumerze	-	-	-	-	-
7	13	Erze	-	-	-	1	-
8	14	Steine und Erden, sonstige Bergbauerzeugnisse	-	308	-	409	7
9	15	Nahrungs- und Futtermittel, Getränke	-	503	2	-	-
10	16	Tabakerzeugnisse	-	-	-	-	-
11	17	Textilien	-	131	206	7	-
12	18	Bekleidung	-	-	9	-	-
13	19	Leder und Lederwaren	-	8	54	-	-
14	20	Holz; Holz-, Kork-, Flechtwaren (ohne Möbel)	-	5	190	17	-
15	21	Papier, Pappe und Waren daraus	-	27	253	-	35
16	22	Verlags- und Druckerz., bespielte Ton-, Bild- und Datenträger	-	-	25	7	-
17	23	Kokereierzeugnisse, Mineralölerzeugnisse, Spalt- und Brutstoffe	19 921	764	-	13	-
18	24	Chemische Erzeugnisse	965	92 352	640	251	180
19	25	Gummi- und Kunststoffwaren	-	893	43 026	156	101
20	26	Glas, Keramik, bearbeitete Steine und Erden	1	188	120	35 591	64
21	27	Metalle und Halbzeug daraus	-	874	55	30	45 236
22	28	Metallerzeugnisse	2	23	548	171	1 272
23	29	Maschinen	-	44	662	319	441
24	30	Büromaschinen, Datenverarbeitungsgeräte und -einrichtungen	-	1	9	-	-
25	31	Geräte der Elektrizitätserzeugung, -verteilung u.ä.	-	98	247	223	59
26	32	Nachrechn., Rundf. und Fernsehgeräte, elektron. Bauelemente	-	-	18	74	12
27	33	Medizin-, mess-, regelungstechn., optische Erzeugnisse; Uhren	-	342	94	30	19
28	34	Kraftwagen und Kraftwagenteile	-	-	375	31	72
29	35	Sonstige Fahrzeuge (Wasser-, Schienen-, Luftfahrzeuge u.ä.)	-	-	16	-	36
30	36	Möbel, Schmuck, Musikinstrumente, Sportgeräte, Spielwaren u.ä.	-	38	307	24	3
31	37	Sekundärrohstoffe	-	2	7	1	1
32	40	Energie (Strom, Gas) und DL der Energieversorgung	89	214	4	5	550
33	41	Wasser und DL der Wasserversorgung	-	-	-	-	-
34	45	Bauarbeiten	8	324	123	85	66
35	50	Handelsleist. mit Kfz; Rep. an Kfz; Tankleistungen	-	21	-	-	-
36	51	Handelsvermittlungs- und Großhandelsleistungen	2 670	3 827	1 421	962	191
37	52	Einzelhandelsleistungen; Rep. an Gebrauchsgütern	-	2 450	73	62	39
38	55	Beherbergungs- und Gaststätten-DL	11	188	63	32	32
39	60	Landverkehrs- und Transportleistungen in Rohrfernleitungen	288	-	-	-	-
40	61	Schiffahrtsleistungen	-	-	-	-	-
41	62	Luftfahrtleistungen	-	-	-	-	-
42	63	DL bezüglich Hilfs- und Nebentätigkeiten für den Verkehr	-	-	-	-	-
43	64	Nachrichtenübermittlungs-DL	-	-	-	-	-
44	65	DL der Kreditinstitute	-	-	-	-	-
45	66	DL der Versicherungen (ohne Sozialversicherung)	-	-	-	-	-
46	67	DL des Kredit- und Versicherungshilfsgewerbes	-	-	-	-	-
47	70	DL des Grundstücks- und Wohnungswesens	216	1 691	543	470	374
48	71	DL der Vermietung beweglicher Sachen (ohne Personal)	-	-	121	26	-
49	72	DL der Datenverarbeitung und von Datenbanken	4	169	27	16	50
50	73	Forschungs- und Entwicklungsleistungen	16	447	20	-	-
51	74	Unternehmensbezogene DL	-	392	-	367	260
52	75	DL der öffentlichen Verwaltung, Verteidigung, Sozialversicherung	-	-	-	-	-
53	80	Erziehungs- und Unterrichts-DL	-	-	-	-	-
54	85	DL des Gesundheits-, Veterinär- und Sozialwesens	-	-	-	-	-
55	90	Abwasser-, Abfallbeseitigungs- u. sonst. Entsorgungsleistungen	471	892	12	-	-
56	91	DL von Interessenvertretungen, Kirchen u.ä.	-	-	-	-	-
57	92	Kultur-, Sport- und Unterhaltungs-DL	-	-	-	-	-
58	93	Sonstige DL	208	1 114	140	-	-
59	95	DL privater Haushalte	-	-	-	-	-
60		Alle Gütergruppen	24 870	108 330	49 410	39 380	49 100
61		cif/fob-Korrektur	-	-	-	-	-
62		Konsumausgaben von Gebietsansässigen in der übrigen Welt	-	-	-	-	-
63		Lagerverkehr auf inländische Rechnung	-	-	-	-	-
64		Insgesamt	24 870	108 330	49 410	39 380	49 100
davon:							
65		Marktproduktion	24 850	107 630	49 210	39 260	48 940
66		Nichtmarktproduktion für die Eigenverwendung	20	700	200	120	160
67		Sonstige Nichtmarktproduktion	-	-	-	-	-

1) Statistische Güterklassifikation in Verbindung mit den Wirtschaftszweigen in der Europäischen Gemeinschaft.

2) Klassifikation der Wirtschaftszweige mit Erläuterungen - Ausgabe 1993.

preisen mit Übergang auf Anschaffungspreise

EUR

bereiche zu Herstellungspreisen											Lfd. Nr.
H.v. Metall- erzeug- nissen	Maschinen- bau	H.v. Büro- maschinen, Datenverar- beitungs- geräten und -einrich- tungen	H.v. Geräten der Elektrizitäts- erzeugung, -verteilung u.ä.	Rundfunk-, Fernseh- und Nach- richten- technik	Medizin-, Mess-, Steuer-, Regelungs- technik, Optik	H.v. Kraftwagen und Kraftwagen- teilen	Sonstiger Fahrzeug- bau	H.v. Möbeln, Schmuck, Musik- instru- menten usw.	Recycling	Energie- ver- sorgung	
28	29	30	31	32	33	34	35	36	37	40	
22	23	24	25	26	27	28	29	30	31	32	
-	-	-	-	-	-	-	-	-	-	-	1
-	-	-	-	-	-	-	-	-	-	-	2
-	-	-	-	-	-	-	-	-	-	-	3
-	-	-	-	-	-	-	-	-	-	-	4
-	-	-	-	-	-	-	-	-	-	-	5
-	-	-	-	-	-	-	-	-	-	-	6
-	-	-	-	-	-	-	-	-	-	-	7
-	-	-	-	-	-	-	-	-	-	-	8
-	-	-	-	-	-	-	-	-	-	-	9
-	-	-	-	-	-	-	-	-	-	-	10
55	52	-	3	-	43	10	-	30	-	-	11
-	-	-	-	-	1	-	-	1	-	-	12
-	4	-	-	-	2	1	1	-	-	-	13
222	20	-	2	-	2	18	1	138	-	-	14
9	42	9	-	-	-	4	-	-	-	4	15
2	6	4	1	-	-	-	-	7	-	-	16
-	-	-	-	-	-	-	-	-	-	-	17
33	505	26	9	5	224	3	-	28	16	-	18
732	368	4	328	27	37	633	5	180	5	-	19
64	61	-	68	157	44	34	-	3	-	18	20
921	303	-	185	22	-	109	28	10	-	-	21
77 684	1 804	31	345	18	129	618	165	284	-	37	22
1 585	130 638	109	1 726	50	510	2 464	306	110	2	151	23
34	23	9 392	61	90	19	25	-	3	-	-	24
249	792	38	63 384	688	672	1 744	435	4	-	490	25
20	15	9	4 511	23 659	215	150	124	35	-	-	26
188	888	668	1 984	373	25 782	445	474	51	-	-	27
639	2 174	1	96	113	43	177 828	34	184	-	-	28
74	110	-	5	-	11	606	22 689	52	-	-	29
757	126	9	9	5	117	33	90	27 536	-	-	30
-	-	-	-	-	-	-	-	-	1 641	-	31
1	7	1	2	1	-	4	1	1	-	53 448	32
-	-	-	-	-	-	-	-	-	-	3 083	33
199	174	1	221	69	70	312	85	75	7	2 630	34
-	-	-	-	-	-	6 850	31	-	-	-	35
891	2 611	677	1 973	1 909	406	24	98	377	59	12	36
909	517	-	14	18	682	-	4	242	-	-	37
113	239	34	207	82	35	242	77	23	-	-	38
-	-	-	-	-	-	-	-	39	-	657	39
-	-	-	-	-	-	-	-	-	-	-	40
-	-	-	-	-	-	-	-	-	-	-	41
-	-	-	-	-	-	-	-	-	-	-	42
-	-	-	-	-	-	-	-	-	-	-	43
-	-	-	-	-	-	-	-	-	-	-	44
-	-	-	-	-	-	-	-	-	-	-	45
-	-	-	-	-	-	-	-	-	-	-	46
386	485	436	189	188	62	449	149	129	58	484	47
40	-	27	157	67	53	-	7	43	-	242	48
114	462	619	304	169	103	60	57	38	1	83	49
-	855	-	457	215	181	682	-	-	-	-	50
439	649	115	239	35	77	672	112	17	-	1 694	51
-	-	-	-	-	-	-	-	-	-	-	52
-	-	-	-	-	-	-	-	-	-	-	53
-	-	-	-	-	-	-	-	-	-	-	54
-	-	-	-	-	-	-	-	-	1	-	55
-	-	-	-	-	-	-	-	-	-	-	56
-	-	-	-	-	-	-	-	-	-	177	57
-	-	-	-	-	-	-	7	-	-	-	58
-	-	-	-	-	-	-	-	-	-	-	59
86 360	143 930	12 210	76 480	27 960	29 520	194 020	24 980	29 640	1 790	63 210	60
-	-	-	-	-	-	-	-	-	-	-	61
-	-	-	-	-	-	-	-	-	-	-	62
-	-	-	-	-	-	-	-	-	-	-	63
86 360	143 930	12 210	76 480	27 960	29 520	194 020	24 980	29 640	1 790	63 210	64
86 000	143 290	12 100	75 920	27 790	29 370	193 240	24 730	29 530	1 780	62 280	65
360	640	110	560	170	150	780	250	110	10	930	66
-	-	-	-	-	-	-	-	-	-	-	67

4.1 Aufkommenstabelle 1999 zu Herstellungs Mill.

Lfd. Nr.	CPA ¹⁾	Gegenstand der Nachweisung	Produktionswerte der Wirtschaft ²⁾				
			Wasser- ver- sorgung	Bau- gewerbe	Kfz-Handel; Reparatur von Kraftfahr- zeugen; Tank- stellen	Handels- vermittlung und Großhandel (ohne Kraftfahr- zeuge)	Einzelhandel (ohne Kraft- fahrzeuge); Reparatur von Gebrauchs- gütern
			41	45	50	51	52
		WZ 93 ²⁾					
		Lfd. Nr.	33	34	35	36	37
Gütergruppen (Zeile 1 bis 59):							
1	01	Erzeugnisse der Landwirtschaft und Jagd	-	-	-	813	-
2	02	Forstwirtschaftliche Erzeugnisse und DL	-	-	-	1	-
3	05	Fische und Fischereierzeugnisse	-	-	-	-	-
4	10	Kohle und Torf	-	-	-	-	-
5	11	Erdöl, Erdgas, DL für Erdöl-, Erdgasgewinnung	-	-	-	-	-
6	12	Uran- und Thoriumerze	-	-	-	-	-
7	13	Erze	-	-	-	3	-
8	14	Steine und Erden, sonstige Bergbauerzeugnisse	-	261	-	18	-
9	15	Nahrungs- und Futtermittel, Getränke	-	-	-	534	834
10	16	Tabakerzeugnisse	-	-	-	8	-
11	17	Textilien	-	-	-	24	92
12	18	Bekleidung	-	-	-	63	-
13	19	Leder und Lederwaren	-	-	-	3	45
14	20	Holz; Holz-, Kork-, Flechtwaren (ohne Möbel)	-	205	-	44	4
15	21	Papier, Pappe und Waren daraus	-	-	-	34	-
16	22	Verlags- und Druckerz., bespielte Ton-, Bild- und Datenträger	-	-	-	8	-
17	23	Kokereierzeugnisse, Mineralölerzeugnisse, Spalt- und Brutstoffe	-	-	-	149	-
18	24	Chemische Erzeugnisse	-	-	-	253	231
19	25	Gummi- und Kunststoffwaren	-	4	-	322	4
20	26	Glas, Keramik, bearbeitete Steine und Erden	-	1 134	-	127	4
21	27	Metalle und Halbzeug daraus	-	328	-	241	-
22	28	Metallerzeugnisse	6	783	-	65	71
23	29	Maschinen	766	726	-	664	24
24	30	Büromaschinen, Datenverarbeitungsgeräte und -einrichtungen	-	-	-	14	-
25	31	Geräte der Elektrizitätserzeugung, -verteilung u.ä.	25	2 457	-	199	-
26	32	Nachrechn., Rundf.- und Fernsehgeräte, elektron. Bauelemente	-	144	-	9	-
27	33	Medizin-, mess-, regelungstechn., optische Erzeugnisse; Uhren	-	30	-	39	781
28	34	Kraftwagen und Kraftwagenteile	-	-	-	-	-
29	35	Sonstige Fahrzeuge (Wasser-, Schienen-, Luftfahrzeuge u.ä.)	-	39	-	36	-
30	36	Möbel, Schmuck, Musikinstrumente, Sportgeräte, Spielwaren u.ä.	-	189	-	39	260
31	37	Sekundärrohstoffe	-	2	-	29	-
32	40	Energie (Strom, Gas) und DL der Energieversorgung	659	-	-	-	-
33	41	Wasser und DL der Wasserversorgung	5 955	-	-	-	-
34	45	Bauarbeiten	298	218 809	-	2	-
35	50	Handelsleist. mit Kfz; Rep. an Kfz; Tankleistungen	-	-	47 459	928	253
36	51	Handelsvermittlungs- und Großhandelsleistungen	2	489	1 013	116 281	2 952
37	52	Einzelhandelsleistungen; Rep. an Gebrauchsgütern	-	284	971	8 119	120 552
38	55	Beherbergungs- und Gaststätten-DL	-	790	-	296	209
39	60	Landverkehrs- und Transportleistungen in Rohrfernleitungen	75	-	-	77	44
40	61	Schiffahrtsleistungen	-	-	-	-	-
41	62	Luftfahrtleistungen	-	-	-	-	-
42	63	DL bezüglich Hilfs- und Nebentätigkeiten für den Verkehr	-	291	-	-	-
43	64	Nachrichtenübermittlungs-DL	-	-	-	-	-
44	65	DL der Kreditinstitute	-	-	-	-	-
45	66	DL der Versicherungen (ohne Sozialversicherung)	-	-	-	-	-
46	67	DL des Kredit- und Versicherungshilfsgewerbes	-	-	-	-	-
47	70	DL des Grundstücks- und Wohnungswesens	24	126	492	1 144	1 057
48	71	DL der Vermietung beweglicher Sachen (ohne Personal)	12	-	1 149	132	48
49	72	DL der Datenverarbeitung und von Datenbanken	6	86	36	512	454
50	73	Forschungs- und Entwicklungsleistungen	-	-	-	-	-
51	74	Unternehmensbezogene DL	82	563	-	349	169
52	75	DL der öffentlichen Verwaltung, Verteidigung, Sozialversicherung	-	-	-	-	-
53	80	Erziehungs- und Unterrichts-DL	-	-	-	-	-
54	85	DL des Gesundheits-, Veterinär- und Sozialwesens	-	-	-	-	-
55	90	Abwasser-, Abfallbeseitigungs- u. sonst. Entsorgungsleistungen	-	-	-	-	-
56	91	DL von Interessenvertretungen, Kirchen u.ä.	-	-	-	-	-
57	92	Kultur-, Sport- und Unterhaltungs-DL	250	-	-	183	220
58	93	Sonstige DL	-	-	-	128	42
59	95	DL privater Haushalte	-	-	-	-	-
60		Alle Gütergruppen	8 160	227 740	51 120	131 890	128 350
61		cif/fob-Korrektur	-	-	-	-	-
62		Konsumausgaben von Gebietsansässigen in der übrigen Welt	-	-	-	-	-
63		Lagerverkehr auf inländische Rechnung	-	-	-	-	-
64		Insgesamt	8 160	227 740	51 120	131 890	128 350
davon:							
65		Marktproduktion	7 950	206 850	50 880	131 470	128 060
66		Nichtmarktproduktion für die Eigenverwendung	210	20 890	240	420	290
67		Sonstige Nichtmarktproduktion	-	-	-	-	-

1) Statistische Güterklassifikation in Verbindung mit den Wirtschaftszweigen in der Europäischen Gemeinschaft.

2) Klassifikation der Wirtschaftszweige mit Erläuterungen - Ausgabe 1993.

preisen mit Übergang auf Anschaffungspreise

EUR

bereiche zu Herstellungspreisen												Lfd. Nr.
Gast- gewerbe	Land- verkehr; Transport in Rohr- fern- leitungen	Schiff- fahrt	Luft- fahrt	Hilfs- und Neben- tätigkeiten für den Verkehr u.ä.	Nach- richten- über- mittlung	Kredit- gewerbe	Ver- sicherungs- gewerbe	Kredit- und Versiche- rungshilfs- gewerbe	Grund- stücks- und Wohnungs- wesen	Vermietung beweg- licher Sachen ohne Bedienungs- personal	Daten- verar- beitung und Daten- banken	
55	60	61	62	63	64	65	66	67	70	71	72	
38	39	40	41	42	43	44	45	46	47	48	49	
-	-	-	-	-	-	-	-	-	-	-	-	1
-	-	-	-	-	-	-	-	-	-	-	-	2
-	-	-	-	-	-	-	-	-	-	-	-	3
-	-	-	-	-	-	-	-	-	-	-	-	4
-	-	-	-	-	-	-	-	-	-	-	-	5
-	-	-	-	-	-	-	-	-	-	-	-	6
-	-	-	-	-	-	-	-	-	-	-	-	7
-	79	-	-	-	-	-	-	-	-	-	-	8
511	-	-	-	-	-	-	-	-	-	-	-	9
-	-	-	-	-	-	-	-	-	-	-	-	10
-	-	-	-	-	-	-	-	-	-	-	-	11
-	-	-	-	-	-	-	-	-	-	-	-	12
-	-	-	-	-	-	-	-	-	-	-	-	13
-	-	-	-	-	-	-	-	-	-	-	-	14
-	-	-	-	-	-	-	-	-	-	-	-	15
-	-	-	-	-	-	-	-	-	-	-	-	16
-	-	80	-	-	-	-	-	-	-	-	-	17
-	-	-	-	-	-	-	-	-	-	-	-	18
-	-	-	-	-	-	-	-	-	-	-	-	19
-	-	-	-	-	-	-	-	-	-	-	-	20
-	-	-	-	-	-	-	-	-	-	-	-	21
-	71	-	-	15	-	-	-	-	-	-	-	22
-	269	-	-	2	26	-	-	-	-	-	-	23
-	-	-	-	-	-	-	-	-	-	-	704	24
-	41	-	-	-	64	-	-	-	-	-	-	25
-	25	-	-	-	38	-	-	-	-	-	-	26
-	-	-	-	-	-	-	-	-	-	-	-	27
-	-	-	-	-	-	-	-	-	-	-	-	28
-	38	-	21	1	-	-	-	-	-	-	-	29
-	-	-	-	-	-	-	-	-	-	-	-	30
-	-	-	-	-	-	-	-	-	-	-	-	31
-	40	-	-	-	-	-	-	-	-	-	-	32
-	8	-	-	-	-	-	-	-	-	-	-	33
12	1 481	3	-	34	522	-	-	-	-	-	-	34
-	93	-	-	40	-	-	-	-	-	-	-	35
-	141	34	10	16	-	225	-	-	-	-	-	36
409	7	-	38	3	-	-	-	-	-	-	-	37
53 726	-	-	20	-	-	-	-	-	-	-	-	38
-	52 294	100	-	3 724	-	-	-	-	-	-	-	39
-	319	8 388	-	283	-	-	-	-	-	-	-	40
-	-	-	16 413	-	-	-	-	-	-	-	-	41
-	3 851	153	97	56 366	-	-	-	-	-	-	-	42
-	-	-	-	-	63 154	-	-	-	-	-	-	43
-	-	-	-	-	-	98 460	-	-	-	-	-	44
-	-	-	-	-	-	-	54 902	-	-	-	-	45
-	-	-	-	219	-	-	-	20 594	-	-	-	46
337	732	71	50	616	-	1 053	2 137	-	286 057	-	-	47
-	892	-	-	299	1 274	-	-	-	-	44 003	-	48
3	39	11	215	42	242	342	271	26	13	7	38 816	49
-	-	-	-	-	-	-	-	-	-	-	-	50
17	-	-	26	-	-	-	-	-	-	-	-	51
-	-	-	-	-	-	-	-	-	-	-	-	52
-	-	-	-	-	-	-	-	-	-	-	-	53
-	-	-	-	-	-	-	-	-	-	-	-	54
-	-	-	-	-	-	-	-	-	-	-	-	55
-	-	-	-	-	-	-	-	-	-	-	-	56
-	-	-	-	-	-	-	-	-	-	-	-	57
135	-	-	-	-	-	-	-	-	-	-	-	58
-	-	-	-	-	-	-	-	-	-	-	-	59
55 150	60 420	8 840	16 890	61 660	65 320	100 080	57 310	20 620	286 070	44 010	39 520	60
-	-	-	-	-	-	-	-	-	-	-	-	61
-	-	-	-	-	-	-	-	-	-	-	-	62
-	-	-	-	-	-	-	-	-	-	-	-	63
55 150	60 420	8 840	16 890	61 660	65 320	100 080	57 310	20 620	286 070	44 010	39 520	64
53 920	58 510	8 830	16 860	58 690	64 460	99 700	57 060	20 570	171 010	44 000	38 460	65
1 230	1 910	10	30	120	860	380	250	50	115 060	10	1 060	66
-	-	-	-	2 850	-	-	-	-	-	-	-	67

4.1 Aufkommenstabelle 1999 zu Herstellungs Mill.

Lfd. Nr.	CPA ¹⁾	Gegenstand der Nachweisung	Produktionswerte der Wirtschaft ²⁾				
			Forschung und Entwicklung	Dienst- leister überwiegend für Unter- nehmen	Öffentliche Verwaltung, Verteidigung, Sozial- versicherung	Erziehung und Unterricht	Gesund- heits-, Veterinär- und Sozial- wesen
			73	74	75	80	85
		WZ 93 ²⁾ Lfd. Nr.	50	51	52	53	54
Gütergruppen (Zeile 1 bis 59):							
1	01	Erzeugnisse der Landwirtschaft und Jagd	-	-	-	-	-
2	02	Forstwirtschaftliche Erzeugnisse und DL	-	-	-	-	-
3	05	Fische und Fischereierzeugnisse	-	-	-	-	-
4	10	Kohle und Torf	-	-	-	-	-
5	11	Erdöl, Erdgas, DL für Erdöl-, Erdgasgewinnung	-	-	-	-	-
6	12	Uran- und Thoriumerze	-	-	-	-	-
7	13	Erze	-	-	-	-	-
8	14	Steine und Erden, sonstige Bergbauerzeugnisse	-	-	-	-	-
9	15	Nahrungs- und Futtermittel, Getränke	-	33	-	-	-
10	16	Tabakerzeugnisse	-	-	-	-	-
11	17	Textilien	-	-	-	-	-
12	18	Bekleidung	-	-	-	-	-
13	19	Leder und Lederwaren	-	-	-	-	-
14	20	Holz; Holz-, Kork-, Flechtwaren (ohne Möbel)	-	-	-	-	-
15	21	Papier, Pappe und Waren daraus	-	-	-	-	-
16	22	Verlags- und Druckerz., bespielte Ton-, Bild- und Datenträger	40	-	-	1	-
17	23	Kokereierzeugnisse, Mineralölerzeugnisse, Spalt- und Brutstoffe	-	-	-	-	-
18	24	Chemische Erzeugnisse	-	-	-	-	-
19	25	Gummi- und Kunststoffwaren	-	-	-	-	-
20	26	Glas, Keramik, bearbeitete Steine und Erden	-	3	-	-	-
21	27	Metalle und Halbzeug daraus	-	153	-	-	-
22	28	Metallerzeugnisse	-	35	-	-	-
23	29	Maschinen	-	7	-	-	-
24	30	Büromaschinen, Datenverarbeitungsgeräte und -einrichtungen	-	-	-	-	-
25	31	Geräte der Elektrizitätserzeugung, -verteilung u.ä.	-	-	-	-	-
26	32	Nachrechn., Rundf. und Fernsehgeräte, elektron. Bauelemente	-	-	-	-	-
27	33	Medizin-, mess-, regelungstechn., optische Erzeugnisse; Uhren	-	-	-	-	63
28	34	Kraftwagen und Kraftwagenteile	-	-	-	-	-
29	35	Sonstige Fahrzeuge (Wasser-, Schienen-, Luftfahrzeuge u.ä.)	-	-	-	-	-
30	36	Möbel, Schmuck, Musikinstrumente, Sportgeräte, Spielwaren u.ä.	-	182	-	-	-
31	37	Sekundärrohstoffe	-	-	-	-	-
32	40	Energie (Strom, Gas) und DL der Energieversorgung	-	-	-	-	-
33	41	Wasser und DL der Wasserversorgung	-	-	-	-	-
34	45	Bauarbeiten	96	195	580	115	-
35	50	Handelsleist. mit Kfz; Rep. an Kfz; Tankleistungen	-	-	-	-	-
36	51	Handelsvermittlungs- und Großhandelsleistungen	-	54	-	-	-
37	52	Einzelhandelsleistungen; Rep. an Gebrauchsgütern	-	94	-	-	1
38	55	Beherbergungs- und Gaststätten-DL	-	-	-	-	21
39	60	Landverkehrs- und Transportleistungen in Rohrfernleitungen	-	-	-	-	-
40	61	Schiffahrtsleistungen	-	-	-	-	-
41	62	Luftfahrtleistungen	-	-	-	-	-
42	63	DL bezüglich Hilfs- und Nebentätigkeiten für den Verkehr	-	-	-	-	-
43	64	Nachrichtenübermittlungs-DL	-	-	-	-	-
44	65	DL der Kreditinstitute	-	-	-	-	-
45	66	DL der Versicherungen (ohne Sozialversicherung)	-	-	-	-	-
46	67	DL des Kredit- und Versicherungshilfsgewerbes	-	-	-	-	-
47	70	DL des Grundstücks- und Wohnungswesens	-	-	-	-	-
48	71	DL der Vermietung beweglicher Sachen (ohne Personal)	-	-	-	-	-
49	72	DL der Datenverarbeitung und von Datenbanken	21	397	-	13	107
50	73	Forschungs- und Entwicklungsleistungen	12 723	-	-	-	-
51	74	Unternehmensbezogene DL	-	236 027	-	-	-
52	75	DL der öffentlichen Verwaltung, Verteidigung, Sozialversicherung	-	-	158 570	-	-
53	80	Erziehungs- und Unterrichts-DL	-	-	-	92 841	-
54	85	DL des Gesundheits-, Veterinär- und Sozialwesens	-	-	-	-	166 098
55	90	Abwasser-, Abfallbeseitigungs- u. sonst. Entsorgungsleistungen	-	-	-	-	-
56	91	DL von Interessenvertretungen, Kirchen u.ä.	-	-	-	-	-
57	92	Kultur-, Sport- und Unterhaltungs-DL	-	-	-	-	-
58	93	Sonstige DL	-	-	-	-	-
59	95	DL privater Haushalte	-	-	-	-	-
60		Alle Gütergruppen	12 880	237 180	159 150	92 970	166 290
61		cif/fob-Korrektur	-	-	-	-	-
62		Konsumausgaben von Gebietsansässigen in der übrigen Welt	-	-	-	-	-
63		Lagerverkehr auf inländische Rechnung	-	-	-	-	-
64		Insgesamt	12 880	237 180	159 150	92 970	166 290
davon:							
65		Marktproduktion	4 030	236 800	-	8 620	133 290
66		Nichtmarktproduktion für die Eigenverwendung	60	380	580	150	90
67		Sonstige Nichtmarktproduktion	8 790	-	158 570	84 200	32 910

1) Statistische Güterklassifikation in Verbindung mit den Wirtschaftszweigen in der Europäischen Gemeinschaft.

2) Klassifikation der Wirtschaftszweige mit Erläuterungen - Ausgabe 1993.

preisen mit Übergang auf Anschaffungspreise

EUR

bereiche zu Herstellungspreisen						Importe, cif		Aufkom- men zu Her- stel- lungs- preisen	Handels- und Transport- spannen	Güter- steuern abzüglich Güter- subven- tionen	Aufkom- men zu An- schaf- fungs- preisen	Lfd. Nr.
Erbringung von Ent- sorgungs- leistungen	Interessen- vertretungen, kirchliche und religiöse Verein- igungen	Kultur, Sport und Unter- haltung	Sonstige Dienst- leister	Häusliche Dienstleistungen	zu- sammen	zu- sammen	darunter: aus EU-Ländern					
90	91	92	93	95								
55	56	57	58	59	60	61	62	63	64	65	66	
-	-	-	-	-	42 647	15 708	8 775	58 355	12 112	- 1 199	69 268	1
-	-	-	-	-	2 091	510	214	2 601	1 086	68	3 755	2
-	-	-	-	-	420	529	276	949	172	14	1 135	3
-	-	-	-	-	4 332	858	83	5 190	1 692	151	7 033	4
-	-	-	-	-	1 494	16 951	3 366	18 445	7 741	3 523	29 709	5
-	-	-	-	-	-	-	-	-	-	-	-	6
-	-	-	-	-	4	2 081	292	2 085	330	-	2 415	7
-	-	-	-	-	5 516	1 379	739	6 895	2 208	54	9 157	8
-	-	-	-	-	121 105	25 536	19 469	146 641	51 299	15 515	213 455	9
-	-	-	-	-	4 658	679	647	5 337	2 592	14 578	22 507	10
-	-	-	-	-	15 191	13 354	7 137	28 545	11 248	2 952	42 745	11
-	-	-	-	-	10 383	17 156	3 961	27 539	24 366	7 314	59 219	12
-	-	-	-	-	3 362	6 267	3 294	9 629	6 256	1 932	17 817	13
-	-	-	-	-	22 456	5 267	2 503	27 723	4 854	581	33 158	14
-	-	-	-	-	25 562	11 242	8 601	36 804	5 890	907	43 601	15
-	-	-	-	-	51 061	4 572	3 121	55 633	6 253	2 246	64 132	16
-	-	-	-	-	20 927	8 232	6 344	29 159	12 828	40 686	82 673	17
-	-	-	-	-	96 458	53 434	36 291	149 892	37 611	7 341	194 844	18
-	-	-	-	-	47 536	12 959	8 510	60 495	7 390	1 389	69 274	19
-	-	-	-	-	38 197	6 923	4 656	45 120	10 744	1 032	56 896	20
-	-	-	-	-	48 509	24 892	15 602	73 401	9 307	95	82 803	21
-	-	-	-	-	84 344	12 517	6 863	96 861	12 206	1 883	110 950	22
-	-	-	-	-	141 676	35 674	18 817	177 350	17 163	2 840	197 353	23
-	-	-	-	-	10 425	28 186	10 274	38 611	9 528	1 803	49 942	24
-	-	-	-	-	71 968	20 049	8 048	92 017	8 032	872	100 921	25
-	-	-	-	-	29 068	25 974	10 065	55 042	9 606	2 080	66 728	26
-	-	-	-	-	32 260	13 639	4 112	45 899	8 686	3 302	57 887	27
-	-	-	-	-	181 863	49 424	33 858	231 287	22 977	8 599	262 863	28
-	-	-	-	-	23 746	22 126	11 862	45 872	2 010	1 094	48 976	29
-	-	-	-	-	30 005	12 594	5 099	42 599	22 199	6 855	71 653	30
-	-	-	-	-	1 694	-	-	1 694	1 579	1	3 274	31
-	-	-	-	-	55 960	691	384	56 651	- 7 200	5 636	55 087	32
-	-	-	-	-	9 046	-	-	9 046	-	359	9 405	33
-	195	553	-	-	227 992	3 417	1 965	231 409	-	21 699	253 108	34
-	-	8	-	-	55 683	-	-	55 683	- 24 109	3 199	34 773	35
-	-	-	-	-	143 500	6 475	3 301	149 975	- 127 264	14	22 725	36
-	-	502	248	-	137 823	108	22	137 931	- 134 390	462	4 003	37
-	-	-	-	-	56 764	2 448	1 711	59 212	-	5 864	65 076	38
-	-	-	-	-	57 910	6 378	4 288	64 288	- 35 722	- 3 798	24 768	39
-	-	-	-	-	8 990	982	470	9 972	- 1 280	14	8 706	40
-	-	-	-	-	16 413	2 832	1 598	19 245	-	539	19 784	41
-	-	-	-	-	60 758	5 234	2 533	65 992	-	915	66 907	42
-	-	-	-	-	63 154	4 979	2 665	68 133	-	3 936	72 069	43
-	-	-	-	-	98 460	717	334	99 177	-	-	99 177	44
-	-	-	-	-	54 902	2 121	1 280	57 023	-	7 420	64 443	45
-	-	-	-	-	20 818	5 548	2 918	26 366	-	-	26 366	46
-	-	-	-	-	303 680	4 488	2 226	308 168	-	2 148	310 316	47
-	-	-	-	-	49 038	1 223	361	50 261	-	1 348	51 609	48
22	14	58	143	-	44 415	3 754	1 861	48 169	-	1 173	49 342	49
-	-	-	-	-	15 761	3 877	2 026	19 638	-	-	19 638	50
-	-	-	-	-	242 533	7 020	3 421	249 553	-	15 297	264 850	51
-	-	-	-	-	158 570	1 106	216	159 676	-	-	159 676	52
-	-	-	-	-	92 841	-	-	92 841	-	477	93 318	53
-	-	-	-	-	166 098	-	-	166 098	-	133	166 231	54
25 928	-	-	-	-	27 304	2 550	787	29 854	-	1 265	31 119	55
-	20 561	-	-	-	20 561	-	-	20 561	-	-	20 561	56
-	-	59 639	-	-	60 735	4 274	1 519	65 009	-	3 491	68 500	57
-	-	-	31 569	-	33 343	326	165	33 669	-	2 101	35 770	58
-	-	-	-	2 520	2 520	-	-	2 520	-	-	2 520	59
25 950	20 770	60 760	31 960	2 520	3 454 530	519 260	278 930	3 973 790	-	202 200	4 175 990	60
-	-	-	-	-	-	- 1 970	- 590	- 1 970	-	-	- 1 970	61
-	-	-	-	-	-	47 200	32 240	47 200	-	-	47 200	62
-	-	-	-	-	-	5 860	150	5 860	-	-	5 860	63
25 950	20 770	60 760	31 960	2 520	3 454 530	570 350	310 730	4 024 880	-	202 200	4 227 080	64
25 940	6 370	41 010	31 820	-	2 976 940							65
10	90	2 710	140	2 520	158 920							66
-	14 310	17 040	-	-	318 670							67

4 Basistabellen

4.2 Verwendungstabelle 1999 zu Anschaffungspreisen

4.2 Verwendungstabelle 1999

Mill.

Lfd. Nr.	CPA ¹⁾	Gegenstand der Nachweisung	Input der			
			Landwirtschaft und Jagd	Forstwirtschaft	Fischerei und Fischzucht	Kohlenbergbau, Torfgewinnung
			01	02	05	10
		WZ 93 ²⁾				
		Lfd. Nr.	1	2	3	4
Gütergruppen (Zeile 1 bis 59):						
1	01	Erzeugnisse der Landwirtschaft und Jagd	1 194	46	1	19
2	02	Forstwirtschaftliche Erzeugnisse und DL	76	175	-	3
3	05	Fische und Fischereierzeugnisse	-	-	40	-
4	10	Kohle und Torf	74	-	-	739
5	11	Erdöl, Erdgas, DL für Erdöl-, Erdgasgewinnung	63	-	-	63
6	12	Uran- und Thoriumerze	-	-	-	-
7	13	Erze	-	-	-	-
8	14	Steine und Erden, sonstige Bergbauerzeugnisse	373	6	3	126
9	15	Nahrungs- und Futtermittel, Getränke	4 323	6	-	13
10	16	Tabakerzeugnisse	-	-	-	-
11	17	Textilien	35	2	39	-
12	18	Bekleidung	3	1	-	4
13	19	Leder und Lederwaren	21	1	-	3
14	20	Holz; Holz-, Kork-, Flechtwaren (ohne Möbel)	105	4	1	30
15	21	Papier, Pappe und Waren daraus	42	2	1	8
16	22	Verlags- und Druckerz., bespielte Ton-, Bild- und Datenträger	56	13	2	26
17	23	Kokereierzeugnisse, Mineralölerzeugnisse, Spalt- und Brutstoffe	1 923	120	13	52
18	24	Chemische Erzeugnisse	3 498	50	1	45
19	25	Gummi- und Kunststoffwaren	216	16	1	23
20	26	Glas, Keramik, bearbeitete Steine und Erden	622	33	-	17
21	27	Metalle und Halbzeug daraus	44	4	-	85
22	28	Metallerzeugnisse	380	27	10	383
23	29	Maschinen	1 022	80	1	632
24	30	Büromaschinen, Datenverarbeitungsgeräte und -einrichtungen	13	1	-	17
25	31	Geräte der Elektrizitätserzeugung, -verteilung u.ä.	114	2	-	74
26	32	Nachrechn., Rundf. und Fernsehgeräte, elektron. Bauelemente	-	-	-	-
27	33	Medizin-, mess-, regelungstechn., optische Erzeugnisse; Uhren	3	-	-	8
28	34	Kraftwagen und Kraftwagenteile	142	9	-	-
29	35	Sonstige Fahrzeuge (Wasser-, Schienen-, Luftfahrzeuge u.a.)	1	-	9	-
30	36	Möbel, Schmuck, Musikinstrumente, Sportgeräte, Spielwaren u.ä.	7	-	-	1
31	37	Sekundärrohstoffe	-	-	-	-
32	40	Energie (Strom, Gas) und DL der Energieversorgung	647	18	6	520
33	41	Wasser und DL der Wasserversorgung	390	1	1	34
34	45	Bauarbeiten	345	42	6	317
35	50	Handelsleist. mit Kfz; Rep. an Kfz; Tankleistungen	189	7	1	7
36	51	Handelsvermittlungs- und Großhandelsleistungen	118	-	1	5
37	52	Einzelhandelsleistungen; Rep. an Gebrauchsgütern	1	-	-	-
38	55	Beherbergungs- und Gaststätten-DL	15	3	1	16
39	60	Landverkehrs- und Transportleistungen in Rohrfernleitungen	16	-	1	4
40	61	Schiffahrtsleistungen	18	-	34	-
41	62	Luftfahrtleistungen	14	2	1	9
42	63	DL bezüglich Hilfs- und Nebentätigkeiten für den Verkehr	49	5	3	2
43	64	Nachrichtenübermittlungs-DL	85	11	1	53
44	65	DL der Kreditinstitute	72	7	1	32
45	66	DL der Versicherungen (ohne Sozialversicherung)	282	11	1	28
46	67	DL des Kredit- und Versicherungshilfsgewerbes	-	-	-	2
47	70	DL des Grundstücks- und Wohnungswesens	98	11	1	211
48	71	DL der Vermietung beweglicher Sachen (ohne Personal)	2 250	54	2	161
49	72	DL der Datenverarbeitung und von Datenbanken	10	4	1	17
50	73	Forschungs- und Entwicklungsleistungen	-	-	-	-
51	74	Unternehmensbezogene DL	1 437	68	2	348
52	75	DL der öffentlichen Verwaltung, Verteidigung, Sozialversicherung	102	25	1	126
53	80	Erziehungs- und Unterrichts-DL	1	-	-	-
54	85	DL des Gesundheits-, Veterinär- und Sozialwesens	1 454	27	-	-
55	90	Abwasser-, Abfallbeseitigungs- u. sonst. Entsorgungsleistungen	194	7	1	82
56	91	DL von Interessenvertretungen, Kirchen u.ä.	60	6	1	31
57	92	Kultur-, Sport- und Unterhaltungs-DL	1	-	-	-
58	93	Sonstige DL	62	3	1	24
59	95	DL privater Haushalte	-	-	-	-
60		Insgesamt	22 260	910	190	4 400
61		cif/fob-Korrektur	-	-	-	-
62		Konsumausgaben von Gebietsansässigen in der übrigen Welt	-	-	-	-
63		Konsumausgaben von Gebietsfremden im Inland	-	-	-	-
64		Lagerverkehr auf inländische Rechnung	-	-	-	-
65		Vorleistungen der Wirtschaftsbereiche (Sp. 1 bis Sp. 59) bzw. letzte Verwendung von Gütern (Sp. 61 bis Sp. 69)	22 260	910	190	4 400
66		Sonstige Produktionsabgaben abzüglich sonstige Subventionen	- 1 520	- 120	10	- 4 960
67		Arbeitnehmerentgelt im Inland	8 640	970	60	4 490
68		Abschreibungen	7 130	320	240	1 130
69		Nettobetriebsüberschuss	6 460	10	- 80	590
70		Bruttowertschöpfung zu Herstellungspreisen	20 710	1 180	230	1 250
71		Produktionswert zu Herstellungspreisen	42 970	2 090	420	5 650

1) Statistische Güterklassifikation in Verbindung mit den Wirtschaftszweigen in der Europäischen Gemeinschaft.

2) Klassifikation der Wirtschaftszweige mit Erläuterungen - Ausgabe 1993.

zu Anschaffungspreisen

EUR

Wirtschaftsbereiche										Lfd. Nr.
Gew. v. Erdöl, Erdgas, Erbringung damit verbundener Dienst- leistungen	Bergbau auf Uran- und Thoriumerze	Erz- bergbau	Gewinnung von Steinen, Erden, sonstiger Bergbau	Ernährungs- gewerbe	Tabak- ver- arbeitung	Textil- gewerbe	Beklei- dungs- gewerbe	Leder- gewerbe	Holz- gewerbe (ohne H.v. Möbeln)	
11	12	13	14	15	16	17	18	19	20	
5	6	7	8	9	10	11	12	13	14	
1	-	-	1	35 064	644	488	27	6	1	1
2	-	-	10	-	-	-	-	-	1 574	2
-	-	-	-	477	-	-	-	-	-	3
-	-	-	34	38	1	10	-	1	3	4
145	-	-	36	544	3	99	15	6	36	5
-	-	-	-	-	-	-	-	-	-	6
-	-	-	-	1	-	-	-	-	-	7
1	-	-	198	185	-	4	-	-	8	8
9	-	-	-	20 553	4	8	4	-	4	9
-	-	-	-	1	258	-	-	-	-	10
-	-	-	-	17	1	3 306	3 913	143	27	11
-	-	-	2	22	-	20	2 091	2	-	12
-	-	-	4	-	-	4	17	1 237	2	13
1	-	-	9	152	29	23	7	5	6 713	14
2	-	-	105	2 619	428	216	106	127	60	15
2	-	-	19	466	50	112	153	18	102	16
2	-	-	68	738	11	58	38	16	152	17
23	-	-	305	1 032	39	2 742	199	396	1 200	18
3	-	-	13	1 712	24	124	74	11	152	19
4	-	-	83	829	1	128	7	4	519	20
10	-	-	16	78	6	15	8	1	62	21
14	-	-	77	1 688	3	59	76	47	368	22
36	-	-	88	762	26	332	30	11	103	23
-	-	-	10	160	2	20	11	2	31	24
4	-	-	14	77	4	36	15	1	17	25
-	-	-	1	5	-	3	1	-	1	26
1	-	-	10	52	-	5	1	-	3	27
1	-	-	2	16	-	33	9	-	25	28
-	-	-	1	1	-	-	-	-	4	29
-	-	-	2	6	-	18	109	-	26	30
-	-	-	3	-	-	39	-	-	9	31
27	-	-	151	1 447	25	429	121	40	326	32
-	-	-	18	392	7	31	14	5	12	33
12	-	-	232	670	13	100	57	14	111	34
2	-	-	24	230	7	12	12	3	75	35
12	-	-	12	226	28	20	13	8	34	36
-	-	-	-	-	-	-	-	-	-	37
3	-	-	7	133	6	29	17	6	21	38
-	-	-	2	19	1	2	2	1	2	39
-	-	-	18	26	-	12	12	3	1	40
18	-	-	17	160	22	44	14	5	59	41
2	-	-	9	1 820	3	49	6	4	144	42
17	-	-	33	537	13	86	58	9	108	43
4	-	-	18	317	7	32	19	4	60	44
5	-	-	28	262	9	16	10	3	104	45
-	-	-	-	1	-	-	-	-	-	46
30	-	-	194	2 206	85	141	117	28	349	47
64	-	-	315	1 121	22	48	28	13	315	48
5	-	-	24	175	15	28	16	8	47	49
-	-	-	9	6	-	8	-	-	4	50
146	-	-	476	9 611	1 014	841	401	182	1 604	51
7	-	-	41	355	25	27	18	10	63	52
-	-	-	15	1	-	1	-	-	-	53
-	-	-	-	-	-	-	-	-	-	54
1	-	-	95	722	5	33	23	11	110	55
-	-	-	7	172	6	22	11	3	14	56
-	-	-	5	207	119	2	1	-	3	57
34	-	-	19	169	4	15	9	6	92	58
-	-	-	-	-	-	-	-	-	-	59
650	-	-	2 880	88 280	2 970	9 930	7 890	2 400	14 860	60
-	-	-	-	-	-	-	-	-	-	61
-	-	-	-	-	-	-	-	-	-	62
-	-	-	-	-	-	-	-	-	-	63
-	-	-	-	-	-	-	-	-	-	64
650	-	-	2 880	88 280	2 970	9 930	7 890	2 400	14 860	65
20	-	-	80	500	250	110	90	20	110	66
340	-	-	1 290	21 440	680	4 100	2 300	760	5 000	67
370	-	-	500	6 300	200	1 250	270	170	910	68
450	-	-	860	7 550	880	170	500	100	2 190	69
1 180	-	-	2 730	35 790	2 010	5 630	3 160	1 050	8 210	70
1 830	-	-	5 610	124 070	4 980	15 560	11 050	3 450	23 070	71

4.2 Verwendungstabelle 1999

Mill.

Lfd. Nr.	CPA ¹⁾	Gegenstand der Nachweisung	Input der			
			Papiergewerbe	Verlags-, Druckgewerbe, Vervielfältigung	Kokerei, Mineralölverarbeitung, H.v. Brutstoffen	Chemische Industrie
			21	22	23	24
		WZ 93 ²⁾				
		Lfd. Nr.	15	16	17	18
Gütergruppen (Zeile 1 bis 59):						
1	01	Erzeugnisse der Landwirtschaft und Jagd	23	2	19	217
2	02	Forstwirtschaftliche Erzeugnisse und DL	437	1	-	12
3	05	Fische und Fischereierzeugnisse	-	-	-	2
4	10	Kohle und Torf	76	-	523	202
5	11	Erdöl, Erdgas, DL für Erdöl-, Erdgasgewinnung	412	56	9 892	1 664
6	12	Uran- und Thoriumerze	-	-	-	-
7	13	Erze	-	-	1	64
8	14	Steine und Erden, sonstige Bergbauerzeugnisse	56	-	26	165
9	15	Nahrungs- und Futtermittel, Getränke	55	10	57	2 773
10	16	Tabakerzeugnisse	-	-	-	1
11	17	Textilien	53	7	6	253
12	18	Bekleidung	-	1	1	26
13	19	Leder und Lederwaren	6	1	1	7
14	20	Holz; Holz-, Kork-, Flechtwaren (ohne Möbel)	204	4	20	291
15	21	Papier, Pappe und Waren daraus	6 981	4 042	99	2 336
16	22	Verlags- und Druckerz., bespielte Ton-, Bild- und Datenträger	484	9 056	121	514
17	23	Kokereierzeugnisse, Mineralölerzeugnisse, Spalt- und Brutstoffe	164	215	3 344	3 155
18	24	Chemische Erzeugnisse	2 178	1 430	801	20 227
19	25	Gummi- und Kunststoffwaren	587	73	105	1 763
20	26	Glas, Keramik, bearbeitete Steine und Erden	68	1	20	967
21	27	Metalle und Halbzeug daraus	143	10	38	1 813
22	28	Metallzeugnisse	203	39	369	2 670
23	29	Maschinen	318	224	160	1 308
24	30	Büromaschinen, Datenverarbeitungsgeräte und -einrichtungen	41	54	55	341
25	31	Geräte der Elektrizitätserzeugung, -verteilung u.ä.	63	25	81	404
26	32	Nachrechn., Rundf.- und Fernsehgeräte, elektron. Bauelemente	13	58	5	29
27	33	Medizin-, mess-, regelungstechn., optische Erzeugnisse; Uhren	15	4	54	327
28	34	Kraftwagen und Kraftwagenteile	1	1	4	26
29	35	Sonstige Fahrzeuge (Wasser-, Schienen-, Luftfahrzeuge u.a.)	-	1	1	-
30	36	Möbel, Schmuck, Musikinstrumente, Sportgeräte, Spielwaren u.ä.	7	22	4	36
31	37	Sekundärrohstoffe	369	1	15	123
32	40	Energie (Strom, Gas) und DL der Energieversorgung	728	517	277	2 172
33	41	Wasser und DL der Wasserversorgung	129	35	44	362
34	45	Bauarbeiten	142	313	228	939
35	50	Handelsleist. mit Kfz; Rep. an Kfz; Tankleistungen	56	96	120	126
36	51	Handelsvermittlungs- und Großhandelsleistungen	42	13	709	377
37	52	Einzelhandelsleistungen; Rep. an Gebrauchsgütern	-	3	-	4
38	55	Beherbergungs- und Gaststätten-DL	29	186	109	265
39	60	Landverkehrs- und Transportleistungen in Rohrfernleitungen	13	20	62	21
40	61	Schiffahrtsleistungen	18	-	28	107
41	62	Luftfahrtleistungen	71	144	64	304
42	63	DL bezüglich Hilfs- und Nebentätigkeiten für den Verkehr	40	17	133	642
43	64	Nachrichtenübermittlungs-DL	182	1 638	308	1 077
44	65	DL der Kreditinstitute	83	136	191	292
45	66	DL der Versicherungen (ohne Sozialversicherung)	132	239	124	631
46	67	DL des Kredit- und Versicherungshilfsgewerbes	1	-	1	67
47	70	DL des Grundstücks- und Wohnungswesens	496	1 213	911	1 922
48	71	DL der Vermietung beweglicher Sachen (ohne Personal)	493	1 477	346	1 461
49	72	DL der Datenverarbeitung und von Datenbanken	96	854	180	631
50	73	Forschungs- und Entwicklungsleistungen	8	-	10	2 594
51	74	Unternehmensbezogene DL	1 309	3 266	2 234	11 515
52	75	DL der öffentlichen Verwaltung, Verteidigung, Sozialversicherung	121	99	116	597
53	80	Erziehungs- und Unterrichts-DL	-	-	2	46
54	85	DL des Gesundheits-, Veterinär- und Sozialwesens	-	-	-	-
55	90	Abwasser-, Abfallbeseitigungs- u. sonst. Entsorgungsleistungen	516	65	105	1 241
56	91	DL von Interessenvertretungen, Kirchen u.ä.	29	82	71	172
57	92	Kultur-, Sport- und Unterhaltungs-DL	12	2 470	6	144
58	93	Sonstige DL	47	189	149	325
59	95	DL privater Haushalte	-	-	-	-
60		Insgesamt	17 750	28 410	22 350	69 750
61		cif/fob-Korrektur	-	-	-	-
62		Konsumausgaben von Gebietsansässigen in der übrigen Welt	-	-	-	-
63		Konsumausgaben von Gebietsfremden im Inland	-	-	-	-
64		Lagerverkehr auf inländische Rechnung	-	-	-	-
65		Vorleistungen der Wirtschaftsbereiche (Sp. 1 bis Sp. 59) bzw. letzte Verwendung von Gütern (Sp. 61 bis Sp. 69)	17 750	28 410	22 350	69 750
66		Sonstige Produktionsabgaben abzüglich sonstige Subventionen	210	560	230	930
67		Arbeitnehmerentgelt im Inland	6 180	11 180	1 600	27 060
68		Abschreibungen	1 730	3 370	1 100	6 760
69		Nettobetriebsüberschuss	1 580	8 040	- 410	3 830
70		Bruttowertschöpfung zu Herstellungspreisen	9 700	23 150	2 520	38 580
71		Produktionswert zu Herstellungspreisen	27 450	51 560	24 870	108 330

1) Statistische Güterklassifikation in Verbindung mit den Wirtschaftszweigen in der Europäischen Gemeinschaft.

2) Klassifikation der Wirtschaftszweige mit Erläuterungen - Ausgabe 1993.

zu Anschaffungspreisen

EUR

Wirtschaftsbereiche										Lfd. Nr.
H.v. Gummi- und Kunststoff- waren	Glas- gewerbe, Keramik, Verarbeitung von Steinen und Erden	Metall- erzeugung und -bear- beitung	H.v. Metall- erzeugnissen	Maschinen- bau	H.v. Büro- maschinen, Datenverar- beitungs- geräten und -einrich- tungen	H.v. Geräten der Elektrizitäts- erzeugung, -verteilung u.ä.	Rundfunk-, Fernseh- und Nachrichten- technik	Medizin-, Mess-, Steuer-, Regelungs- technik, Optik	H.v. Kraftwagen und Kraftwagen- teilen	
25	26	27	28	29	30	31	32	33	34	
19	20	21	22	23	24	25	26	27	28	
428	2	2	6	14	2	5	2	3	9	1
15	4	-	16	2	-	-	-	-	2	2
-	-	-	-	1	-	-	-	-	-	3
3	265	213	1	3	-	1	-	-	2	4
140	573	605	274	162	10	101	22	26	185	5
-	-	-	-	-	-	-	-	-	-	6
2	9	2 142	39	16	-	17	1	-	32	7
23	2 944	79	31	74	1	19	9	11	77	8
33	15	34	40	104	15	64	31	20	97	9
-	-	-	1	1	-	1	-	-	1	10
536	14	7	107	137	5	67	47	58	531	11
3	-	20	27	13	-	1	-	3	16	12
25	16	12	42	29	1	6	-	19	68	13
154	72	59	569	469	18	176	78	76	594	14
460	282	105	412	683	55	438	231	267	426	15
196	117	166	287	677	94	328	268	214	958	16
154	495	1 699	372	440	40	267	91	67	610	17
11 232	1 553	1 494	1 702	3 252	91	1 222	633	461	5 412	18
4 056	324	126	1 245	3 407	84	1 390	721	612	9 778	19
386	5 844	957	765	683	24	726	258	840	1 986	20
454	143	13 754	12 953	7 445	67	4 350	1 149	652	10 577	21
619	246	1 029	14 462	10 350	177	2 618	663	1 297	11 052	22
1 086	472	1 307	2 573	23 207	50	1 516	138	675	6 177	23
104	74	140	182	477	3 092	562	314	340	573	24
179	111	435	537	7 685	141	17 168	665	892	8 608	25
33	35	14	62	2 653	1 616	1 955	7 808	1 271	200	26
64	30	122	287	879	67	542	165	2 059	646	27
188	12	116	286	1 038	2	56	1	3	58 272	28
6	-	15	25	36	-	2	-	4	197	29
58	8	9	190	91	4	16	6	19	2 682	30
253	225	961	22	11	-	14	3	1	24	31
1 009	1 033	2 048	1 384	1 063	80	588	247	186	1 225	32
60	83	192	164	181	4	72	43	24	185	33
237	636	758	314	520	97	279	115	91	645	34
73	157	47	153	238	26	72	42	34	116	35
141	96	22	89	293	67	195	187	40	1	36
-	-	-	-	1	-	-	-	-	2	37
103	67	59	216	264	29	173	58	71	270	38
8	6	7	73	28	6	18	7	6	17	39
5	8	73	24	207	6	14	14	3	229	40
114	73	104	174	645	163	186	146	255	446	41
347	321	178	296	1 331	26	145	84	159	2 809	42
377	309	223	768	1 331	223	562	243	288	801	43
137	111	103	269	449	49	176	71	78	575	44
205	156	100	147	153	14	63	30	38	191	45
1	1	2	1	4	-	256	3	3	7	46
702	716	454	1 309	2 233	266	1 331	431	412	2 505	47
583	930	483	768	1 416	208	775	203	272	917	48
144	175	154	606	909	859	304	119	107	672	49
279	75	41	14	95	13	111	18	25	152	50
3 090	3 356	2 081	3 884	8 898	608	7 128	2 596	3 161	10 370	51
155	185	193	194	220	31	177	51	112	274	52
2	-	-	-	94	-	47	23	18	70	53
-	-	-	-	-	-	-	-	-	-	54
119	230	195	360	246	14	71	20	54	341	55
40	48	42	64	97	22	49	24	32	122	56
3	12	11	17	86	4	10	2	5	107	57
56	61	178	97	149	19	90	39	46	119	58
-	-	-	-	-	-	-	-	-	-	59
28 880	22 730	33 370	48 900	85 190	8 490	46 520	18 120	15 410	142 960	60
-	-	-	-	-	-	-	-	-	-	61
-	-	-	-	-	-	-	-	-	-	62
-	-	-	-	-	-	-	-	-	-	63
-	-	-	-	-	-	-	-	-	-	64
28 880	22 730	33 370	48 900	85 190	8 490	46 520	18 120	15 410	142 960	65
360	350	160	620	850	90	210	30	140	80	66
13 800	10 600	11 700	27 430	47 620	2 520	24 130	7 180	11 430	43 500	67
2 490	3 020	2 900	3 780	5 570	860	3 220	1 570	1 290	8 130	68
3 880	2 680	970	5 630	4 700	250	2 400	1 060	1 250	- 650	69
20 530	16 650	15 730	37 460	58 740	3 720	29 960	9 840	14 110	51 060	70
49 410	39 380	49 100	86 360	143 930	12 210	76 480	27 960	29 520	194 020	71

4.2 Verwendungstabelle 1999

Mill.

Lfd. Nr.	CPA ¹⁾	Gegenstand der Nachweisung	Input der			
			Sonstiger Fahrzeugbau	H.v. Möbeln, Schmuck, Musikinstrumenten usw.	Recycling	Energieversorgung
		WZ 93 ²⁾	35	36	37	40
		Lfd. Nr.	29	30	31	32
Gütergruppen (Zeile 1 bis 59):						
1	01	Erzeugnisse der Landwirtschaft und Jagd	1	2	-	4
2	02	Forstwirtschaftliche Erzeugnisse und DL	-	38	-	-
3	05	Fische und Fischereierzeugnisse	-	5	-	-
4	10	Kohle und Torf	1	-	-	3 541
5	11	Erdöl, Erdgas, DL für Erdöl-, Erdgasgewinnung	43	27	5	2 069
6	12	Uran- und Thoriumerze	-	-	-	-
7	13	Erze	1	-	-	-
8	14	Steine und Erden, sonstige Bergbauerzeugnisse	2	59	1	49
9	15	Nahrungs- und Futtermittel, Getränke	22	8	-	3
10	16	Tabakerzeugnisse	-	-	-	-
11	17	Textilien	113	741	1	8
12	18	Bekleidung	1	7	2	3
13	19	Leder und Lederwaren	9	262	-	1
14	20	Holz; Holz-, Kork-, Flechtwaren (ohne Möbel)	458	3 325	5	105
15	21	Papier, Pappe und Waren daraus	37	374	3	55
16	22	Verlags- und Druckerz., bespielte Ton-, Bild- und Datenträger	76	337	9	142
17	23	Kokereierzeugnisse, Mineralölerzeugnisse, Spalt- und Brutstoffe	49	149	197	1 303
18	24	Chemische Erzeugnisse	282	1 197	14	161
19	25	Gummi- und Kunststoffwaren	342	639	23	132
20	26	Glas, Keramik, bearbeitete Steine und Erden	73	222	6	478
21	27	Metalle und Halbzeug daraus	1 093	341	2	463
22	28	Metallerzeugnisse	1 970	1 705	24	761
23	29	Maschinen	884	501	3	665
24	30	Büromaschinen, Datenverarbeitungsgeräte und -einrichtungen	24	61	10	143
25	31	Geräte der Elektrizitätserzeugung, -verteilung u.ä.	427	88	1	2 323
26	32	Nachrechn., Rundf.- und Fernsehgeräte, elektron. Bauelemente	74	35	1	10
27	33	Medizin-, mess-, regelungstechn., optische Erzeugnisse; Uhren	138	11	1	425
28	34	Kraftwagen und Kraftwagenteile	47	75	161	7
29	35	Sonstige Fahrzeuge (Wasser-, Schienen-, Luftfahrzeuge u.a.)	7 366	17	-	4
30	36	Möbel, Schmuck, Musikinstrumente, Sportgeräte, Spielwaren u.ä.	108	3 218	1	3
31	37	Sekundärrohstoffe	1	1	264	1
32	40	Energie (Strom, Gas) und DL der Energieversorgung	149	287	58	1 530
33	41	Wasser und DL der Wasserversorgung	17	24	8	63
34	45	Bauarbeiten	61	96	19	1 404
35	50	Handelsleist. mit Kfz; Rep. an Kfz; Tankleistungen	9	39	2	100
36	51	Handelsvermittlungs- und Großhandelsleistungen	10	37	6	1
37	52	Einzelhandelsleistungen; Rep. an Gebrauchsgütern	-	-	-	-
38	55	Beherbergungs- und Gaststätten-DL	20	38	5	63
39	60	Landverkehrs- und Transportleistungen in Rohrfernleitungen	5	6	-	92
40	61	Schiffahrtsleistungen	1	1	-	3
41	62	Luftfahrtleistungen	94	37	1	43
42	63	DL bezüglich Hilfs- und Nebentätigkeiten für den Verkehr	42	158	6	87
43	64	Nachrichtenübermittlungs-DL	112	129	8	502
44	65	DL der Kreditinstitute	45	61	5	228
45	66	DL der Versicherungen (ohne Sozialversicherung)	41	82	4	713
46	67	DL des Kredit- und Versicherungshilfsgewerbes	2	-	-	71
47	70	DL des Grundstücks- und Wohnungswesens	189	784	25	1 021
48	71	DL der Vermietung beweglicher Sachen (ohne Personal)	121	287	49	1 668
49	72	DL der Datenverarbeitung und von Datenbanken	123	109	11	313
50	73	Forschungs- und Entwicklungsleistungen	11	2	-	1
51	74	Unternehmensbezogene DL	1 319	2 399	236	4 151
52	75	DL der öffentlichen Verwaltung, Verteidigung, Sozialversicherung	36	79	33	3 855
53	80	Erziehungs- und Unterrichts-DL	-	-	-	2
54	85	DL des Gesundheits-, Veterinär- und Sozialwesens	-	-	-	-
55	90	Abwasser-, Abfallbeseitigungs- u. sonst. Entsorgungsleistungen	22	51	8	179
56	91	DL von Interessenvertretungen, Kirchen u.ä.	15	25	7	192
57	92	Kultur-, Sport- und Unterhaltungs-DL	4	1	-	98
58	93	Sonstige DL	20	43	5	81
59	95	DL privater Haushalte	-	-	-	-
60		Insgesamt	16 110	18 220	1 230	29 320
61		cif/fob-Korrektur	-	-	-	-
62		Konsumausgaben von Gebietsansässigen in der übrigen Welt	-	-	-	-
63		Konsumausgaben von Gebietsfremden im Inland	-	-	-	-
64		Lagerverkehr auf inländische Rechnung	-	-	-	-
65		Vorleistungen der Wirtschaftsbereiche (Sp. 1 bis Sp. 59) bzw. letzte Verwendung von Gütern (Sp. 61 bis Sp. 69)	16 110	18 220	1 230	29 320
66		Sonstige Produktionsabgaben abzüglich sonstige Subventionen	- 170	150	10	1 790
67		Arbeitnehmerentgelt im Inland	6 790	8 600	330	13 950
68		Abschreibungen	980	1 420	120	9 720
69		Nettobetriebsüberschuss	1 270	1 250	100	8 430
70		Bruttowertschöpfung zu Herstellungspreisen	8 870	11 420	560	33 890
71		Produktionswert zu Herstellungspreisen	24 980	29 640	1 790	63 210

1) Statistische Güterklassifikation in Verbindung mit den Wirtschaftszweigen in der Europäischen Gemeinschaft.

2) Klassifikation der Wirtschaftszweige mit Erläuterungen - Ausgabe 1993.

zu Anschaffungspreisen

EUR

Wirtschaftsbereiche										Lfd. Nr.
Wasser- ver- sorgung	Bau- gewerbe	Kfz-Handel; Reparatur von Kraftfahr- zeugen; Tank- stellen	Handels- vermittlung und Großhandel (ohne Kraftfahr- zeuge)	Einzelhandel (ohne Kraft- fahrzeuge); Reparatur von Gebrauchs- gütern	Gast- gewerbe	Land- verkehr; Transport in Rohr- fern- leitungen	Schifffahrt	Luftfahrt	Hilfs- und Neben- tätigkeiten für den Verkehr u.ä.	
41	45	50	51	52	55	60	61	62	63	
33	34	35	36	37	38	39	40	41	42	
1	12	7	286	310	869	70	18	1	37	1
-	15	-	5	-	2	-	-	-	-	2
-	2	-	3	4	62	-	3	-	-	3
18	21	-	1	1	1	5	-	-	-	4
19	65	69	225	251	182	23	38	-	9	5
-	-	-	-	-	-	-	-	-	-	6
-	11	-	9	-	-	-	-	-	-	7
6	2 929	4	24	3	25	55	-	-	2	8
-	242	4	261	274	15 491	119	65	53	14	9
-	4	-	2	1	247	-	-	-	-	10
2	630	29	84	334	243	9	3	-	11	11
2	11	1	15	21	29	15	1	1	1	12
-	34	-	3	22	-	5	-	-	9	13
13	8 697	35	109	148	88	86	-	1	22	14
10	402	82	1 187	1 632	159	62	2	6	48	15
20	236	525	1 217	2 870	342	274	5	15	484	16
28	3 043	962	2 006	1 136	257	3 876	315	1 686	2 218	17
112	3 424	418	343	279	195	85	10	2	6	18
38	10 656	1 226	438	833	74	300	2	4	113	19
46	24 424	183	50	56	165	234	1	-	15	20
102	2 590	348	260	86	-	196	-	-	26	21
94	11 293	1 171	447	360	147	431	25	3	251	22
263	3 021	371	227	229	175	109	2	1	82	23
19	116	94	203	363	68	123	2	12	281	24
92	12 097	1 324	453	271	159	559	2	3	128	25
16	106	3	221	244	23	15	-	-	-	26
129	99	94	53	156	9	22	7	1	2	27
2	4	3 662	79	23	-	393	1	-	40	28
1	13	-	12	-	1	505	23	1 462	31	29
1	145	7	26	135	162	6	-	1	7	30
-	10	-	14	-	-	-	-	-	-	31
289	237	813	980	1 742	970	1 484	5	4	276	32
73	121	39	42	75	373	33	1	1	24	33
267	4 769	492	802	1 121	707	706	11	14	728	34
13	358	562	623	1 197	136	2 056	10	4	1 936	35
1	49	100	11 085	291	-	18	4	1	54	36
-	1	4	5	27	41	5	-	1	2	37
9	424	106	1 134	354	85	291	3	181	425	38
4	24	14	79	56	11	2 651	5	2	310	39
2	5	2	183	5	-	47	315	-	191	40
7	110	40	238	109	12	37	1	6	205	41
16	241	34	1 339	272	74	6 358	3 677	4 176	24 618	42
71	969	335	2 100	4 462	869	694	23	138	1 198	43
18	1 683	816	874	1 123	423	232	6	13	251	44
43	562	252	227	712	106	1 782	28	38	801	45
1	10	2	1	-	-	1	-	-	39	46
77	17 731	4 174	8 754	10 565	4 928	807	11	133	1 078	47
68	4 772	518	1 517	1 212	385	1 051	1 183	575	1 033	48
24	175	250	896	700	76	599	6	58	868	49
-	7	-	4	19	-	-	-	-	-	50
493	8 518	3 727	8 035	9 059	1 437	2 539	42	139	1 440	51
78	524	77	146	242	183	219	7	12	104	52
-	-	-	1	6	9	72	-	-	7	53
-	-	-	27	-	-	-	-	-	-	54
7	535	241	411	2 531	443	223	2	4	53	55
8	500	200	261	813	53	136	2	3	226	56
60	28	17	77	338	554	-	-	1	-	57
7	105	156	796	877	680	232	3	4	526	58
-	-	-	-	-	-	-	-	-	-	59
2 670	126 810	23 590	48 900	47 950	31 730	29 850	5 870	8 760	40 230	60
-	-	-	-	-	-	-	-	-	-	61
-	-	-	-	-	-	-	-	-	-	62
-	-	-	-	-	-	-	-	-	-	63
-	-	-	-	-	-	-	-	-	-	64
2 670	126 810	23 590	48 900	47 950	31 730	29 850	5 870	8 760	40 230	65
90	800	960	4 140	2 140	40	- 1 420	100	60	560	66
1 700	67 060	20 240	53 710	57 370	20 140	26 940	820	2 230	14 150	67
1 650	5 800	2 650	6 560	5 870	2 610	8 530	1 690	1 540	4 800	68
2 050	27 270	3 680	18 580	15 020	630	- 3 480	360	4 300	1 920	69
5 490	100 930	27 530	82 990	80 400	23 420	30 570	2 970	8 130	21 430	70
8 160	227 740	51 120	131 890	128 350	55 150	60 420	8 840	16 890	61 660	71

4.2 Verwendungstabelle 1999

Mill.

Lfd. Nr.	CPA ¹⁾	Gegenstand der Nachweisung	Input der			
			Nachrichten- übermittlung	Kredit- gewerbe ³⁾	Ver- sicherungs- gewerbe	Kredit- und Versiche- rungshilfs- gewerbe
			64	65	66	67
		WZ 93 ²⁾				
		Lfd. Nr.	43	44	45	46
Gütergruppen (Zeile 1 bis 59):						
1	01	Erzeugnisse der Landwirtschaft und Jagd	18	29	25	-
2	02	Forstwirtschaftliche Erzeugnisse und DL	-	-	-	-
3	05	Fische und Fischereierzeugnisse	-	-	-	-
4	10	Kohle und Torf	-	-	-	-
5	11	Erdöl, Erdgas, DL für Erdöl-, Erdgasgewinnung	25	66	44	9
6	12	Uran- und Thoriumerze	-	-	-	-
7	13	Erze	-	-	-	-
8	14	Steine und Erden, sonstige Bergbauerzeugnisse	9	-	-	-
9	15	Nahrungs- und Futtermittel, Getränke	2	4	2	-
10	16	Tabakerzeugnisse	-	-	-	-
11	17	Textilien	55	27	21	-
12	18	Bekleidung	3	-	-	-
13	19	Leder und Lederwaren	-	-	-	-
14	20	Holz; Holz-, Kork-, Flechtwaren (ohne Möbel)	46	43	38	3
15	21	Papier, Pappe und Waren daraus	197	129	140	11
16	22	Verlags- und Druckerz., bespielte Ton-, Bild- und Datenträger	834	642	348	10
17	23	Kokereierzeugnisse, Mineralölerzeugnisse, Spalt- und Brutstoffe	484	116	75	24
18	24	Chemische Erzeugnisse	25	17	14	-
19	25	Gummi- und Kunststoffwaren	60	13	8	-
20	26	Glas, Keramik, bearbeitete Steine und Erden	75	-	-	-
21	27	Metalle und Halbzeug daraus	24	-	-	-
22	28	Metallerzeugnisse	84	16	21	-
23	29	Maschinen	56	4	9	-
24	30	Büromaschinen, Datenverarbeitungsgeräte und -einrichtungen	299	130	164	11
25	31	Geräte der Elektrizitätserzeugung, -verteilung u.ä.	277	17	44	-
26	32	Nachrechn., Rundf. und Fernsehgeräte, elektron. Bauelemente	1 439	1	-	5
27	33	Medizin-, mess-, regelungstechn., optische Erzeugnisse; Uhren	6	4	3	-
28	34	Kraftwagen und Kraftwagenteile	-	-	-	-
29	35	Sonstige Fahrzeuge (Wasser-, Schienen-, Luftfahrzeuge u.a.)	-	-	-	-
30	36	Möbel, Schmuck, Musikinstrumente, Sportgeräte, Spielwaren u.ä.	15	26	22	6
31	37	Sekundärrohstoffe	-	-	-	-
32	40	Energie (Strom, Gas) und DL der Energieversorgung	460	468	223	97
33	41	Wasser und DL der Wasserversorgung	32	27	27	1
34	45	Bauarbeiten	711	720	634	21
35	50	Handelsleist. mit Kfz; Rep. an Kfz; Tankleistungen	215	45	34	21
36	51	Handelsvermittlungs- und Großhandelsleistungen	-	22	-	-
37	52	Einzelhandelsleistungen; Rep. an Gebrauchsgütern	2	-	-	-
38	55	Beherbergungs- und Gaststätten-DL	89	362	216	81
39	60	Landverkehrs- und Transportleistungen in Rohrfernleitungen	22	48	27	5
40	61	Schiffahrtsleistungen	-	-	-	-
41	62	Luftfahrtleistungen	247	336	168	8
42	63	DL bezüglich Hilfs- und Nebentätigkeiten für den Verkehr	17	8	3	-
43	64	Nachrichtenübermittlungs-DL	10 259	1 463	1 488	89
44	65	DL der Kreditinstitute	207	74 672	1 206	265
45	66	DL der Versicherungen (ohne Sozialversicherung)	108	555	6 937	4 445
46	67	DL des Kredit- und Versicherungshilfsgewerbes	5	9 728	10 804	3 671
47	70	DL des Grundstücks- und Wohnungswesens	661	3 218	2 935	186
48	71	DL der Vermietung beweglicher Sachen (ohne Personal)	541	385	277	78
49	72	DL der Datenverarbeitung und von Datenbanken	1 516	1 512	769	74
50	73	Forschungs- und Entwicklungsleistungen	-	-	-	-
51	74	Unternehmensbezogene DL	1 247	9 101	12 285	145
52	75	DL der öffentlichen Verwaltung, Verteidigung, Sozialversicherung	74	79	84	9
53	80	Erziehungs- und Unterrichts-DL	3	95	15	-
54	85	DL des Gesundheits-, Veterinär- und Sozialwesens	-	-	-	-
55	90	Abwasser-, Abfallbeseitigungs- u. sonst. Entsorgungsleistungen	83	147	87	9
56	91	DL von Interessenvertretungen, Kirchen u.ä.	8	225	140	17
57	92	Kultur-, Sport- und Unterhaltungs-DL	76	125	62	-
58	93	Sonstige DL	54	185	111	9
59	95	DL privater Haushalte	-	-	-	-
60		Insgesamt	20 670	104 810	39 510	9 310
61		cif/fob-Korrektur	-	-	-	-
62		Konsumausgaben von Gebietsansässigen in der übrigen Welt	-	-	-	-
63		Konsumausgaben von Gebietsfremden im Inland	-	-	-	-
64		Lagerverkehr auf inländische Rechnung	-	-	-	-
65		Vorleistungen der Wirtschaftsbereiche (Sp. 1 bis Sp. 59) bzw. letzte Verwendung von Gütern (Sp. 61 bis Sp. 69)	20 670	104 810	39 510	9 310
66		Sonstige Produktionsabgaben abzüglich sonstige Subventionen	290	1 740	1 180	60
67		Arbeitnehmerentgelt im Inland	17 090	34 960	12 170	2 910
68		Abschreibungen	10 640	5 100	1 910	120
69		Nettobetriebsüberschuss	16 630	- 46 530	2 540	8 220
70		Bruttowertschöpfung zu Herstellungspreisen	44 650	- 4 730	17 800	11 310
71		Produktionswert zu Herstellungspreisen	65 320	100 080	57 310	20 620

1) Statistische Güterklassifikation in Verbindung mit den Wirtschaftszweigen in der Europäischen Gemeinschaft.

2) Klassifikation der Wirtschaftszweige mit Erläuterungen - Ausgabe 1993.

3) Vorleistungen überhöht um die einer fiktiven Einheit zugeordneten Zinsspanne der Kreditinstitute (unterstellte Bankgebühr) von 66 780 Mill. EUR. Bruttowertschöpfung und Nettobetriebsüberschuss entsprechend vermindert.

zu Anschaffungspreisen

EUR

Wirtschaftsbereiche										Lfd. Nr.
Grund- stücks- und Wohnungs- wesen	Vermietung beweg- licher Sachen ohne Bedienungs- personal	Daten- verarbeitung und Daten- banken	Forschung und Entwicklung	Dienst- leister überwiegend für Unternehmen	Öffentliche Verwaltung, Verteidigung, Sozial- versicherung	Erziehung und Unterricht	Gesund- heits-, Veterinär- und Sozialwesen	Erbringung von Ent- sorgungs- leistungen	Interessen- vertretungen, kirchliche und religiöse Verein- igungen	
70	71	72	73	74	75	80	85	90	91	
47	48	49	50	51	52	53	54	55	56	
696	4	10	4	57	595	125	471	174	16	1
-	-	-	-	-	2	-	2	-	1	2
-	-	-	-	-	1	-	29	-	-	3
-	-	-	-	-	25	1	1	-	-	4
8	5	20	15	192	314	196	272	5	39	5
-	-	-	-	-	-	-	-	-	-	6
-	-	-	-	5	-	-	-	-	-	7
-	-	-	2	5	313	4	12	77	3	8
-	-	-	-	50	1 289	334	4 776	-	104	9
-	-	-	-	-	6	-	-	-	-	10
5	4	11	9	41	73	20	358	-	15	11
-	-	-	-	3	10	-	156	1	-	12
-	-	-	-	5	98	-	-	4	-	13
382	4	12	10	116	489	314	86	130	13	14
3	16	60	37	673	560	261	316	35	49	15
995	39	130	126	3 612	1 964	1 362	702	160	173	16
100	105	146	92	1 177	1 602	1 000	911	143	113	17
-	-	12	141	1 247	387	142	5 477	10	35	18
22	-	22	29	338	553	93	312	183	25	19
-	-	-	36	107	251	60	153	4	26	20
3	-	3	2	319	84	4	1	10	2	21
154	5	30	27	119	789	105	247	1 272	33	22
456	-	6	21	32	1 604	27	197	374	5	23
96	57	1 325	318	572	1 380	615	1 014	478	108	24
71	9	84	142	101	674	86	223	38	17	25
-	-	145	18	74	64	74	160	-	-	26
-	-	1	241	146	107	104	8 046	1	10	27
-	-	-	-	-	90	-	-	-	-	28
-	-	-	-	-	297	-	-	-	-	29
5	4	10	28	131	84	262	297	4	174	30
-	-	-	-	175	-	-	-	735	-	31
547	62	117	149	626	1 674	1 083	1 586	31	105	32
16	3	16	9	148	148	176	287	20	19	33
18 654	110	221	95	1 833	2 392	1 488	2 923	1 187	438	34
19	719	34	20	273	429	39	166	276	7	35
-	-	1	-	5	106	-	-	-	-	36
-	4	3	3	17	22	13	18	6	5	37
19	11	63	43	742	1 091	77	204	37	164	38
2	1	22	22	190	726	1 920	40	7	122	39
-	-	-	-	-	35	-	-	-	-	40
-	27	97	70	801	1 307	22	84	23	50	41
-	-	4	6	44	67	1	3	3	5	42
713	61	226	97	2 061	2 946	194	1 198	254	472	43
1 624	190	141	24	1 178	692	177	472	115	32	44
91	568	44	18	324	614	433	389	222	255	45
-	62	-	-	-	107	-	-	-	-	46
7 297	463	382	262	9 343	2 024	564	5 512	377	278	47
43	8 916	206	149	619	739	316	1 488	1 034	130	48
133	62	5 645	1 072	1 769	2 998	743	1 224	767	121	49
-	-	1	670	-	1 808	756	268	234	-	50
26 488	1 125	1 144	1 253	29 994	4 617	857	8 032	3 905	518	51
2 291	25	30	140	645	1 197	112	1 650	162	224	52
-	-	19	1 287	72	303	911	120	5	102	53
-	-	-	-	-	3	-	1 091	-	223	54
1 049	13	42	39	538	2 118	235	907	958	47	55
24	8	38	66	527	242	115	423	101	1 167	56
-	-	-	2	6 763	1 089	250	241	-	140	57
134	48	147	46	2 331	311	9	595	288	35	58
-	-	-	-	-	-	-	-	-	-	59
62 140	12 730	10 670	6 840	70 140	43 510	15 680	53 140	13 850	5 620	60
-	-	-	-	-	-	-	-	-	-	61
-	-	-	-	-	-	-	-	-	-	62
-	-	-	-	-	-	-	-	-	-	63
-	-	-	-	-	-	-	-	-	-	64
62 140	12 730	10 670	6 840	70 140	43 510	15 680	53 140	13 850	5 620	65
5 010	210	220	- 400	680	- 560	- 1 800	- 5 160	- 500	- 430	66
11 360	2 000	11 760	5 170	71 250	98 680	71 710	86 200	4 710	14 900	67
66 480	13 310	1 680	1 080	20 440	17 520	7 280	12 400	6 420	690	68
141 080	15 760	15 190	190	74 670	-	100	19 710	1 470	- 10	69
223 930	31 280	28 850	6 040	167 040	115 640	77 290	113 150	12 100	15 150	70
286 070	44 010	39 520	12 880	237 180	159 150	92 970	166 290	25 950	20 770	71

4.2 Verwendungstabelle 1999

Mill.

Lfd. Nr.	CPA ¹⁾	Gegenstand der Nachweisung	Input der Wirtschaftsbereiche			
			Kultur, Sport und Unterhaltung	Sonstige Dienstleister	Häusliche Dienste	zusammen
			92	93	95	
		WZ 93 ²⁾				
		Lfd. Nr.	57	58	59	60
Gütergruppen (Zeile 1 bis 59):						
1	01	Erzeugnisse der Landwirtschaft und Jagd	89	11	-	42 168
2	02	Forstwirtschaftliche Erzeugnisse und DL	-	1	-	2 395
3	05	Fische und Fischereierzeugnisse	10	-	-	639
4	10	Kohle und Torf	-	-	-	5 805
5	11	Erdöl, Erdgas, DL für Erdöl-, Erdgasgewinnung	62	3	-	19 432
6	12	Uran- und Thoriumerze	-	-	-	-
7	13	Erze	-	-	-	2 350
8	14	Steine und Erden, sonstige Bergbauerzeugnisse	9	-	-	8 012
9	15	Nahrungs- und Futtermittel, Getränke	120	18	-	51 527
10	16	Tabakerzeugnisse	-	-	-	524
11	17	Textilien	25	6	-	12 189
12	18	Bekleidung	290	6	-	2 835
13	19	Leder und Lederwaren	22	-	-	1 996
14	20	Holz; Holz-, Kork-, Flechtwaren (ohne Möbel)	54	667	-	25 362
15	21	Papier, Pappe und Waren daraus	78	25	-	27 182
16	22	Verlags- und Druckerz., bespielte Ton-, Bild- und Datenträger	653	63	-	32 864
17	23	Kokereierzeugnisse, Mineralölerzeugnisse, Spalt- und Brutstoffe	576	213	-	38 406
18	24	Chemische Erzeugnisse	60	265	-	75 578
19	25	Gummi- und Kunststoffwaren	41	9	-	43 168
20	26	Glas, Keramik, bearbeitete Steine und Erden	72	161	-	42 670
21	27	Metalle und Halbzeug daraus	5	-	-	59 841
22	28	Metallerzeugnisse	52	8	-	70 570
23	29	Maschinen	8	40	-	51 706
24	30	Büromaschinen, Datenverarbeitungsgeräte und -einrichtungen	164	21	-	14 887
25	31	Geräte der Elektrizitätserzeugung, -verteilung u.ä.	46	5	-	57 113
26	32	Nachrichtn., Rundf.- und Fernsehgeräte, elektron. Bauelemente	215	1	-	18 707
27	33	Medizin-, mess-, regelungstechn., optische Erzeugnisse; Uhren	97	-	-	15 257
28	34	Kraftwagen und Kraftwagenteile	1	-	-	64 828
29	35	Sonstige Fahrzeuge (Wasser-, Schienen-, Luftfahrzeuge u.a.)	-	-	-	10 035
30	36	Möbel, Schmuck, Musikinstrumente, Sportgeräte, Spielwaren u.ä.	80	13	-	8 302
31	37	Sekundärrohstoffe	-	-	-	3 274
32	40	Energie (Strom, Gas) und DL der Energieversorgung	256	325	-	32 947
33	41	Wasser und DL der Wasserversorgung	87	227	-	4 620
34	45	Bauarbeiten	526	205	-	50 588
35	50	Handelsleist. mit Kfz; Rep. an Kfz; Tankleistungen	96	14	-	11 377
36	51	Handelsvermittlungs- und Großhandelsleistungen	-	-	-	14 540
37	52	Einzelhandelsleistungen; Rep. an Gebrauchsgütern	13	2	-	205
38	55	Beherbergungs- und Gaststätten-DL	523	55	-	9 071
39	60	Landverkehrs- und Transportleistungen in Rohrfernleitungen	104	10	-	6 869
40	61	Schiffahrtsleistungen	-	-	-	1 650
41	62	Luftfahrtleistungen	312	43	-	7 789
42	63	DL bezüglich Hilfs- und Nebentätigkeiten für den Verkehr	24	5	-	49 912
43	64	Nachrichtenübermittlungs-DL	1 790	125	-	44 387
44	65	DL der Kreditinstitute	183	187	-	90 436
45	66	DL der Versicherungen (ohne Sozialversicherung)	121	52	-	23 549
46	67	DL des Kredit- und Versicherungshilfsgewerbes	-	-	-	24 854
47	70	DL des Grundstücks- und Wohnungswesens	828	327	-	103 306
48	71	DL der Vermietung beweglicher Sachen (ohne Personal)	536	231	-	44 852
49	72	DL der Datenverarbeitung und von Datenbanken	330	62	-	29 165
50	73	Forschungs- und Entwicklungsleistungen	-	-	-	7 243
51	74	Unternehmensbezogene DL	1 184	506	-	225 561
52	75	DL der öffentlichen Verwaltung, Verteidigung, Sozialversicherung	98	18	-	15 758
53	80	Erziehungs- und Unterrichts-DL	22	-	-	3 371
54	85	DL des Gesundheits-, Veterinär- und Sozialwesens	-	-	-	2 825
55	90	Abwasser-, Abfallbeseitigungs- u. sonst. Entsorgungsleistungen	240	41	-	16 124
56	91	DL von Interessenvertretungen, Kirchen u.ä.	72	78	-	6 919
57	92	Kultur-, Sport- und Unterhaltungs-DL	13 523	14	-	26 690
58	93	Sonstige DL	513	3 547	-	13 900
59	95	DL privater Haushalte	-	-	-	-
60		Insgesamt	24 210	7 610	-	1 678 130
61		cif/fob-Korrektur	-	-	-	-
62		Konsumausgaben von Gebietsansässigen in der übrigen Welt	-	-	-	-
63		Konsumausgaben von Gebietsfremden im Inland	-	-	-	-
64		Lagerverkehr auf inländische Rechnung	-	-	-	-
65		Vorleistungen der Wirtschaftsbereiche (Sp. 1 bis Sp. 59) bzw. letzte Verwendung von Gütern (Sp. 61 bis Sp. 69)	24 210	7 610	-	1 678 130
66		Sonstige Produktionsabgaben abzüglich sonstige Subventionen	- 620	470	-	9 050
67		Arbeitnehmerentgelt im Inland	16 150	5 140	2 520	1 058 710
68		Abschreibungen	6 770	1 080	-	291 440
69		Nettobetriebsüberschuss	14 250	17 660	-	417 200
70		Bruttowertschöpfung zu Herstellungspreisen	36 550	24 350	2 520	1 776 400
71		Produktionswert zu Herstellungspreisen	60 760	31 960	2 520	3 454 530

1) Statistische Güterklassifikation in Verbindung mit den Wirtschaftszweigen in der Europäischen Gemeinschaft.

2) Klassifikation der Wirtschaftszweige mit Erläuterungen - Ausgabe 1993.

zu Anschaffungspreisen
EUR

Letzte Verwendung von Gütern										Lfd. Nr.
Konsum- ausgaben privater Haushalte im Inland	Konsum- ausgaben privater Organisa- tionen ohne Erwerbszweck	Konsum- ausgaben des Staates	Anlageinvestitionen		Vorrats- verände- rungen und Netto- zugang an Wertsachen	Exporte, fob		zusammen	Gesamte Verwendung von Gütern	
			Aus- rüstungen und sonstige Anlagen	Bauten		zu- sammen	darunter: in EU-Länder			
61	62	63	64	65	66	67	68	69	70	
20 548	-	26	- 50	3 221	- 516	3 871	2 581	27 100	69 268	1
984	-	-	-	-	- 52	428	261	1 360	3 755	2
182	-	-	-	-	10	304	282	496	1 135	3
1 073	-	-	-	-	- 62	217	189	1 228	7 033	4
8 707	-	22	40	-	1 396	112	68	10 277	29 709	5
-	-	-	-	-	-	-	-	-	-	6
-	-	-	-	-	17	48	34	65	2 415	7
108	-	-	-	-	107	930	667	1 145	9 157	8
142 372	-	726	-	-	- 1 387	20 217	15 390	161 928	213 455	9
21 005	-	-	-	-	- 648	1 626	1 093	21 983	22 507	10
19 293	-	211	333	-	- 630	11 349	5 492	30 556	42 745	11
50 338	-	123	6	-	- 520	6 437	4 501	56 384	59 219	12
13 351	-	15	-	-	44	2 411	1 288	15 821	17 817	13
1 795	-	89	244	2 747	- 184	3 105	1 972	7 796	33 158	14
4 971	-	8	-	-	- 670	12 110	8 054	16 419	43 601	15
24 612	-	-	1 107	-	- 995	6 544	3 772	31 268	64 132	16
39 594	-	122	-	-	765	3 786	2 125	44 267	82 673	17
25 771	-	20 601	-	-	4 213	68 681	37 096	119 266	194 844	18
8 096	-	-	258	392	- 319	17 679	11 013	26 106	69 274	19
6 836	-	-	118	329	- 562	7 505	4 344	14 226	56 896	20
-	-	-	185	1 277	- 5 243	26 743	16 664	22 962	82 803	21
7 262	-	8	5 360	9 361	207	18 182	10 825	40 380	110 950	22
13 441	-	58	51 520	2 256	- 436	78 808	38 768	145 647	197 353	23
2 487	-	-	18 060	-	547	13 961	9 298	35 055	49 942	24
2 328	-	44	10 010	1 800	2 705	26 921	14 331	43 808	100 921	25
11 203	-	12	12 150	-	502	24 154	14 349	48 021	66 728	26
8 041	-	2 576	13 570	-	- 1 650	20 093	9 710	42 630	57 887	27
67 562	-	-	31 640	-	736	98 097	58 990	198 035	262 863	28
4 870	-	753	7 630	105	1 840	23 743	13 575	38 941	48 976	29
45 354	-	187	8 450	121	- 271	9 510	5 761	63 351	71 653	30
-	-	-	-	-	-	-	-	-	3 274	31
21 320	-	231	-	-	- 4	593	487	22 140	55 087	32
4 758	-	27	-	-	-	-	-	4 785	9 405	33
3 920	-	920	-	197 595	-	85	69	202 520	253 108	34
23 230	-	-	-	-	-	166	115	23 396	34 773	35
-	-	-	-	-	-	8 185	4 844	8 185	22 725	36
3 700	-	-	-	-	-	98	21	3 798	4 003	37
53 544	-	360	-	-	-	2 101	1 753	56 005	65 076	38
13 063	-	-	-	-	300	4 536	2 922	17 899	24 768	39
250	-	-	-	-	-	6 806	2 248	7 056	8 706	40
8 358	-	28	-	-	-	3 609	1 325	11 995	19 784	41
8 558	-	2 510	-	-	1 000	4 927	2 981	16 995	66 907	42
25 666	-	218	-	-	-	1 798	973	27 682	72 069	43
8 619	-	-	-	-	-	122	55	8 741	99 177	44
37 944	-	314	-	-	-	2 636	1 260	40 894	64 443	45
528	-	-	-	-	-	984	684	1 512	26 366	46
198 954	-	3 261	-	4 214	-	581	162	207 010	310 316	47
5 836	-	177	-	-	-	744	263	6 757	51 609	48
98	-	-	16 490	-	-	3 589	1 861	20 177	49 342	49
-	2 510	5 950	-	-	-	3 935	1 816	12 395	19 638	50
8 215	-	707	1 370	20 348	-	8 649	4 412	39 289	264 850	51
3 714	-	138 426	-	1 424	-	354	354	143 918	159 676	52
10 337	8 840	70 770	-	-	-	-	-	89 947	93 318	53
34 951	12 780	115 675	-	-	-	-	-	163 406	166 231	54
13 079	-	469	-	-	-	1 447	511	14 995	31 119	55
2 150	10 920	572	-	-	-	-	-	13 642	20 561	56
23 952	2 620	11 915	2 709	-	-	614	186	41 810	68 500	57
21 782	-	59	-	-	-	29	5	21 870	35 770	58
2 520	-	-	-	-	-	-	-	2 520	2 520	59
1 091 230	37 670	378 170	181 200	245 190	240	564 160	321 800	2 497 860	4 175 990	60
-	-	-	-	-	-	- 1 970	- 590	- 1 970	- 1 970	61
47 200	-	-	-	-	-	-	-	47 200	47 200	62
- 20 130	-	-	-	-	-	20 130	9 840	-	-	63
-	-	-	-	-	1 810	4 050	590	5 860	5 860	64
1 118 300	37 670	378 170	181 200	245 190	2 050	586 370	331 640	2 548 950	4 227 080	65
										66
										67
										68
										69
										70
										71

A n h a n g

Übersicht 1: Gliederung der Produktionsbereiche¹⁾ in den Input-Output-Tabellen

59 Produktionsbereiche	71 Produktionsbereiche	Vergleichbare Position der CPA ²⁾ bzw. der WZ 93 ³⁾
1 Erzeugung von Produkten der Landwirtschaft und Jagd	1 Erzeugung von Produkten der Landwirtschaft und Jagd	01
2 Erzeugung von Produkten der Forstwirtschaft	2 Erzeugung von Produkten der Forstwirtschaft	02
3 Erzeugung von Produkten der Fischerei und Fischzucht	3 Erzeugung von Produkten der Fischerei und Fischzucht	05
4 Gewinnung von Kohle und Torf	4 Gewinnung von Kohle und Torf	10
5 Gewinnung von Erdöl, Erdgas, Erbringung diesbezüglicher Dienstleistungen	5 Gewinnung von Erdöl, Erdgas, Erbringung diesbezüglicher Dienstleistungen	11
6 Gewinnung von Uran- und Thoriumerzen	6 Gewinnung von Uran- und Thoriumerzen	12
7 Gewinnung von Erzen	7 Gewinnung von Erzen	13
8 Gewinnung von Steinen und Erden, sonstigen Bergbauerzeugnissen	8 Gewinnung von Steinen und Erden, sonstigen Bergbauerzeugnissen	14
9 Herstellung von Nahrungs-, Futtermitteln und Getränken	9 Herstellung von Nahrungs- und Futtermitteln	15.1 – 15.8
	10 Herstellung von Getränken	15.9
10 Herstellung von Tabakwaren	11 Herstellung von Tabakwaren	16
11 Herstellung von Textilien	12 Herstellung von Textilien	17
12 Herstellung von Bekleidung	13 Herstellung von Bekleidung	18
13 Herstellung von Leder und Lederwaren	14 Herstellung von Leder und Lederwaren	19
14 Herstellung von Holz und Holzzeugnissen	15 Herstellung von Holz und Holzzeugnissen	20
15 Herstellung von Papier, Pappe und Waren daraus	16 Herstellung von Holzstoff, Zellstoff, Papier, Karton und Pappe	21.1
	17 Herstellung von Papier-, Karton- und Pappwaren	21.2
16 Herstellung von Verlags- und Druckerzeugnissen, bespielten Ton-, Bild- und Datenträgern	18 Herstellung von Verlagserzeugnissen	22.1
	19 Herstellung von Druckerzeugnissen, bespielten Ton-, Bild- und Datenträgern	22.2 – 22.3

Übersicht 1: Gliederung der Produktionsbereiche¹⁾ in den Input-Output-Tabellen

59 Produktionsbereiche	71 Produktionsbereiche	Vergleichbare Position der CPA ²⁾ bzw. der WZ 93 ³⁾
17 Herstellung von Kokereierzeugnissen, Mineralölerzeugnissen, Spalt- und Brutstoffen	20 Herstellung von Kokereierzeugnissen, Mineralölerzeugnissen, Spalt- und Brutstoffen	23
18 Herstellung von chemischen Erzeugnissen	21 Herstellung von pharmazeutischen Erzeugnissen	24.4
	22 Herstellung von chemischen Erzeugnissen (oh. pharmaz. Erzeugn.)	24 (ohne 24.4)
19 Herstellung von Gummi- und Kunststoffwaren	23 Herstellung von Gummiwaren	25.1
	24 Herstellung von Kunststoffwaren	25.2
20 Herstellung von Glas, Keramik, Verarbeitung von Steinen und Erden	25 Herstellung von Glas und Glaswaren	26.1
	26 Herstellung von Keramik, Verarbeitung von Steinen und Erden	26.2 – 26.8
21 Herstellung von Metallen und Halbzeug daraus	27 Herstellung von Roheisen, Stahl, Rohren und Halbzeug daraus	27.1 – 27.3
	28 Herstellung von NE-Metallen und Halbzeug daraus	27.4
	29 Herstellung von Gießereierzeugnissen	27.5
22 Herstellung von Metallerzeugnissen	30 Herstellung von Metallerzeugnissen	28
23 Herstellung von Maschinen	31 Herstellung von Maschinen	29
24 Herstellung von Büromaschinen, Datenverarbeitungsgeräten und -einrichtungen	32 Herstellung von Büromaschinen, Datenverarbeitungsgeräten und -einrichtungen	30
25 Herstellung von Geräten der Elektrizitätserzeugung, -verteilung u.ä.	33 Herstellung von Geräten der Elektrizitätserzeugung, -verteilung u.ä.	31
26 Herstellung von Erzeugnissen der Rundfunk-, Fernseh- und Nachrichtentechnik	34 Herstellung von Erzeugnissen der Rundfunk-, Fernseh- und Nachrichtentechnik	32
27 Herstellung von Erzeugnissen der Medizin-, Mess-, Steuer- und Regelungstechnik	35 Herstellung von Erzeugnissen der Medizin-, Mess-, Steuer- und Regelungstechnik	33
28 Herstellung von Kraftwagen und Kraftwagenteilen	36 Herstellung von Kraftwagen und Kraftwagenteilen	34
29 Herstellung von sonstigen Fahrzeugen (Wasser-, Schienen-, Luftfahrzeuge u.a.)	37 Herstellung von sonstigen Fahrzeugen (Wasser-, Schienen-, Luftfahrzeuge u.a.)	35

Übersicht 1: Gliederung der Produktionsbereiche¹⁾ in den Input-Output-Tabellen

59 Produktionsbereiche	71 Produktionsbereiche	Vergleichbare Position der CPA ²⁾ bzw. der WZ 93 ³⁾
30 Herstellung von Möbeln, Schmuck, Musikinstrumenten, Sportgeräten, Spielwaren u.ä.	38 Herstellung von Möbeln, Schmuck, Musikinstrumenten, Sportgeräten, Spielwaren u.ä.	36
31 Herstellung von Sekundärrohstoffen	39 Herstellung von Sekundärrohstoffen	37
32 Erzeugung und Verteilung von Energie (Strom, Gas)	40 Erzeugung und Verteilung von Elektrizität und Fernwärme	40.1, 40.3
	41 Erzeugung und Verteilung von Gasen	40.2
33 Gewinnung und Verteilung von Wasser	42 Gewinnung und Verteilung von Wasser	41
34 Bauarbeiten	43 Vorbereitende Baustellenarbeiten, Hoch- und Tiefbauarbeiten	45.1 – 45.2
	44 Bauinstallationsarbeiten und sonstige Bauarbeiten	45.3 – 45.5
35 Handelsleistungen mit Kfz; Reparaturen an Kfz; Tankleistungen	45 Handelsleistungen mit Kfz; Reparaturen an Kfz; Tankleistungen	50
36 Handelsvermittlungs- und Großhandelsleistungen	46 Handelsvermittlungs- und Großhandelsleistungen	51
37 Einzelhandelsleistungen; Reparaturen an Gebrauchsgütern	47 Einzelhandelsleistungen; Reparaturen an Gebrauchsgütern	52
38 Beherbergungs- und Gaststättendienstleistungen	48 Beherbergungs- und Gaststättendienstleistungen	55
39 Landverkehrs- und Transportleistungen in Rohrfernleitungen	49 Eisenbahndienstleistungen	60.1
	50 Sonstige Landverkehrsleistungen, Transportleistungen in Rohrfernleitungen	60.2 - 60.3
40 Schifffahrtsleistungen	51 Schifffahrtsleistungen	61
41 Luftfahrtleistungen	52 Luftfahrtleistungen	62
42 Dienstleistungen bezüglich Hilfs- und Nebentätigkeiten für den Verkehr	53 Dienstleistungen bezüglich Hilfs- und Nebentätigkeiten für den Verkehr	63
43 Nachrichtenübermittlungsdienstleistungen	54 Nachrichtenübermittlungsdienstleistungen	64
44 Dienstleistungen der Kreditinstitute	55 Dienstleistungen der Kreditinstitute	65
45 Dienstleistungen der Versicherungen (ohne Sozialversicherung)	56 Dienstleistungen der Versicherungen (ohne Sozialversicherung)	66

Übersicht 1: Gliederung der Produktionsbereiche¹⁾ in den Input-Output-Tabellen

59 Produktionsbereiche	71 Produktionsbereiche	Vergleichbare Position der CPA ²⁾ bzw. der WZ 93 ³⁾
46 Dienstleistungen des Kredit- und Versicherungshilfsgewerbes	57 Dienstleistungen des Kredit- und Versicherungshilfsgewerbes	67
47 Dienstleistungen des Grundstücks- und Wohnungswesens	58 Dienstleistungen des Grundstücks- und Wohnungswesens	70
48 Dienstleistungen der Vermietung beweglicher Sachen (ohne Personal)	59 Dienstleistungen der Vermietung beweglicher Sachen (ohne Personal)	71
49 Dienstleistungen der Datenverarbeitung und von Datenbanken	60 Dienstleistungen der Datenverarbeitung und von Datenbanken	72
50 Forschungs- und Entwicklungsleistungen	61 Forschungs- und Entwicklungsleistungen	73
51 Unternehmensbezogene Dienstleistungen	62 Unternehmensbezogene Dienstleistungen	74
52 Dienstleistungen der öffentlichen Verwaltung, Verteidigung, Sozialversicherung	63 Dienstleistungen der öffentlichen Verwaltung, Verteidigung	75.1 – 75.2
	64 Dienstleistungen der Sozialversicherung	75.3
53 Erziehungs- und Unterrichtsdienstleistungen	65 Erziehungs- und Unterrichtsdienstleistungen	80
54 Dienstleistungen des Gesundheits-, Veterinär- und Sozialwesens	66 Dienstleistungen des Gesundheits-, Veterinär- und Sozialwesens	85
55 Abwasser-, Abfallbeseitigungs- und sonstige Entsorgungsleistungen	67 Abwasser-, Abfallbeseitigungs- und sonstige Entsorgungsleistungen	90
56 Dienstleistungen von Interessenvertretungen, Kirchen u.ä.	68 Dienstleistungen von Interessenvertretungen, Kirchen u.ä.	91
57 Kultur-, Sport- u. Unterhaltungsdienstleistungen	69 Kultur-, Sport- und Unterhaltungsdienstleistungen	92
58 Sonstige Dienstleistungen	70 Sonstige Dienstleistungen	93
59 Dienstleistungen privater Haushalte	71 Dienstleistungen privater Haushalte	95

1) Die Abgrenzung der Gütergruppen entspricht derjenigen für Produktionsbereiche.

2) Statistische Güterklassifikation in Verbindung mit den Wirtschaftszweigen in der Europäischen Gemeinschaft.

3) Klassifikation der Wirtschaftszweige mit Erläuterungen - Ausgabe 1993.

Übersicht 2: Gliederung der Wirtschaftsbereiche in den Aufkommens- und Verwendungstabellen

Lfd. Nr.	Wirtschaftsbereich	Klassifikation der Wirtschaftszweige, Ausgabe 1993 (WZ 93) ¹⁾	
		Bezeichnung	Abteilung
1	Landwirtschaft und Jagd	Landwirtschaft, gewerbliche Jagd	01
2	Forstwirtschaft	Forstwirtschaft	02
3	Fischerei und Fischzucht	Fischerei und Fischzucht	05
4	Kohlenbergbau, Torfgewinnung	Kohlenbergbau, Torfgewinnung	10
5	Gewinnung von Erdöl, Erdgas, Erbringung damit verbundener Dienstleistungen	Gewinnung von Erdöl und Erdgas, Erbringung damit verbundener Dienstleistungen	11
6	Bergbau auf Uran- und Thoriumerze	Bergbau auf Uran- und Thoriumerze	12
7	Erzbergbau	Erzbergbau	13
8	Gewinnung von Steinen, Erden, sonstiger Bergbau	Gewinnung von Steinen und Erden, sonstiger Bergbau	14
9	Ernährungsgewerbe	Ernährungsgewerbe	15
10	Tabakverarbeitung	Tabakverarbeitung	16
11	Textilgewerbe	Textilgewerbe	17
12	Bekleidungsgewerbe	Bekleidungsgewerbe	18
13	Ledergewerbe	Ledergewerbe	19
14	Holzgewerbe (ohne Herstellung von Möbeln)	Holzgewerbe (ohne Herstellung von Möbeln)	20
15	Papiergewerbe	Papiergewerbe	21
16	Verlags-, Druckgewerbe, Vervielfältigung	Verlagsgewerbe, Druckgewerbe, Vervielfältigung von bespielten Ton-, Bild- und Datenträgern	22
17	Kokerei, Mineralölverarbeitung, Herstellung von Brutstoffen	Kokerei, Mineralölverarbeitung, Herstellung und Verarbeitung von Spalt- und Brutstoffen	23
18	Chemische Industrie	Chemische Industrie	24
19	Herstellung von Gummi- und Kunststoffwaren	Herstellung von Gummi- und Kunststoffwaren	25
20	Glasgewerbe, Keramik, Verarbeitung von Steinen und Erden	Glasgewerbe, Keramik, Verarbeitung von Steinen und Erden	26
21	Metallerzeugung und -bearbeitung	Metallerzeugung und -bearbeitung	27

Übersicht 2: Gliederung der Wirtschaftsbereiche in den Aufkommens- und Verwendungstabellen

Lfd. Nr.	Wirtschaftsbereich	Klassifikation der Wirtschaftszweige, Ausgabe 1993 (WZ 93) ¹⁾	
		Bezeichnung	Abteilung
22	Herstellung von Metallerzeugnissen	Herstellung von Metallerzeugnissen	28
23	Maschinenbau	Maschinenbau	29
24	Herstellung von Büromaschinen, Datenverarbeitungsgeräten und -einrichtungen	Herstellung von Büromaschinen, Datenverarbeitungsgeräten und -einrichtungen	30
25	Herstellung von Geräten der Elektrizitätserzeugung, -verteilung u.ä.	Herstellung von Geräten der Elektrizitätserzeugung, -verteilung u.ä.	31
26	Rundfunk-, Fernseh- und Nachrichtentechnik	Rundfunk-, Fernseh- und Nachrichtentechnik	32
27	Medizin-, Mess-, Steuer- und Regelungstechnik, Optik	Medizin-, Mess-, Steuer- und Regelungstechnik, Optik	33
28	Herstellung von Kraftwagen und Kraftwagenteilen	Herstellung von Kraftwagen und Kraftwagenteilen	34
29	Sonstiger Fahrzeugbau	Sonstiger Fahrzeugbau	35
30	Herstellung von Möbeln, Schmuck, Musikinstrumenten usw.	Herstellung von Möbeln, Schmuck, Musikinstrumenten, Sportgeräten, Spielwaren und sonstigen Erzeugnissen	36
31	Recycling	Recycling	37
32	Energieversorgung	Energieversorgung	40
33	Wasserversorgung	Wasserversorgung	41
34	Baugewerbe	Baugewerbe	45
35	Kraftfahrzeughandel; Reparatur von Kraftfahrzeugen; Tankstellen	Kraftfahrzeughandel; Instandhaltung und Reparatur von Kraftfahrzeugen; Tankstellen	50
36	Handelsvermittlung und Großhandel (ohne Kraftfahrzeuge)	Handelsvermittlung und Großhandel (ohne Handel mit Kraftfahrzeugen)	51
37	Einzelhandel (ohne Kraftfahrzeuge); Reparatur von Gebrauchsgütern	Einzelhandel (ohne Handel mit Kraftfahrzeugen und ohne Tankstellen); Reparatur von Gebrauchsgütern	52
38	Gastgewerbe	Gastgewerbe	55
39	Landverkehr; Transport in Rohrfernleitungen	Landverkehr; Transport in Rohrfernleitungen	60
40	Schifffahrt	Schifffahrt	61

Übersicht 2: Gliederung der Wirtschaftsbereiche in den Aufkommens- und Verwendungstabellen

Lfd. Nr.	Wirtschaftsbereich	Klassifikation der Wirtschaftszweige, Ausgabe 1993 (WZ 93) ¹⁾	
		Bezeichnung	Abteilung
41	Luftfahrt	Luftfahrt	62
42	Hilfs- und Nebentätigkeiten für den Verkehr u.ä.	Hilfs- und Nebentätigkeiten für den Verkehr; Verkehrsvermittlung	63
43	Nachrichtenübermittlung	Nachrichtenübermittlung	64
44	Kreditgewerbe	Kreditgewerbe	65
45	Versicherungsgewerbe	Versicherungsgewerbe	66
46	Kredit- und Versicherungshilfsgewerbe	Mit dem Kredit- und Versicherungsgewerbe verbundene Tätigkeiten	67
47	Grundstücks- und Wohnungswesen	Grundstücks- und Wohnungswesen	70
48	Vermietung beweglicher Sachen ohne Bedienungspersonal	Vermietung beweglicher Sachen ohne Bedienungspersonal	71
49	Datenverarbeitung und Datenbanken	Datenverarbeitung und Datenbanken	72
50	Forschung und Entwicklung	Forschung und Entwicklung	73
51	Dienstleister überwiegend für Unternehmen	Erbringung von Dienstleistungen überwiegend für Unternehmen	74
52	Öffentliche Verwaltung, Verteidigung, Sozialversicherung	Öffentliche Verwaltung, Verteidigung, Sozialversicherung	75
53	Erziehung und Unterricht	Erziehung und Unterricht	80
54	Gesundheits-, Veterinär- und Sozialwesen	Gesundheits-, Veterinär- und Sozialwesen	85
55	Erbringung von Entsorgungsleistungen	Abwasser- und Abfallbeseitigung und sonstige Entsorgung	90
56	Interessenvertretungen, kirchliche und religiöse Vereinigungen	Interessenvertretungen sowie kirchliche und sonstige religiöse Vereinigungen (ohne Sozialwesen und Sport)	91
57	Kultur, Sport und Unterhaltung	Kultur, Sport und Unterhaltung	92
58	Sonstige Dienstleister	Erbringung von sonstigen Dienstleistungen	93
59	Häusliche Dienste	Private Haushalte	95

1) Der Bereich "Grundstücks- und Wohnungswesen" umfasst außer der gewerblichen Wohnungsvermietung die gewerbliche Wohnungsvermietung von Einheiten, die nach dem Schwerpunkt ihrer wirtschaftlichen Tätigkeit anderen Bereichen zugeordnet sind, sowie die nichtgewerbliche Wohnungsvermietung einschließlich der Nutzung von Eigentümerwohnungen.

Übersicht 3: Gliederung der zusammengefassten Produktionsbereiche in den Input-Output-Tabellen und der zusammengefassten Wirtschaftsbereiche in den Aufkommens- und Verwendungstabellen

Lfd. Nr.	Zusammengefasste Produktionsbereiche ¹⁾ in den Input-Output-Tabellen	Zusammengefasste Wirtschaftsbereiche in der Aufkommens- und Verwendungstabelle	Abteilung der CPA ²⁾ bzw. der WZ 93 ³⁾
1	Erzeugung von Produkten der Landwirtschaft und Forstwirtschaft, Fischerei	Land- und Forstwirtschaft, Fischerei	01 - 05
2	Gewinnung von Bergbauerzeugnissen, Steinen und Erden, Erzeugung von Energie und Gewinnung von Wasser	Bergbau, Gewinnung von Steinen und Erden, Energie- und Wasserversorgung	10 - 14, 40 - 41
3	Herstellung von Mineralölerzeugnissen, chemischen Erzeugnissen, Glas, Verarbeitung von Steinen und Erden	Mineralölverarbeitung, chemische Industrie, Glasgewinnung, Verarbeitung von Steinen und Erden	23 - 26
4	Erzeugung und Bearbeitung von Metallen	Metallerzeugung und –bearbeitung	27 - 28
5	Herstellung von Maschinen, Fahrzeugen, Datenverarbeitungsgeräten, elektrotechnischen Geräten	Maschinen-, Fahrzeugbau, Datenverarbeitungsgeräte, Elektrotechnik	29 - 35
6	Herstellung von Textilien, Bekleidung, Leder, Holz, Papier, Sekundärrohstoffen u.ä.	Textil- und Bekleidungsgewerbe, Leder-, Holz-, Papiergewerbe, Recycling u.ä.	17 - 22, 36 - 37
7	Herstellung von Nahrungsmitteln, Getränken und Tabakwaren	Ernährungsgewerbe und Tabakverarbeitung	15 - 16
8	Bauarbeiten	Baugewerbe	45
9	Dienstleistungen des Handels und Verkehrs, Dienstleistungen der Nachrichtenübermittlung, Beherbergungs- und Gaststättendienstleistungen	Handel, Verkehr, Nachrichtenübermittlung, Gastgewerbe	50 - 64
10	Dienstleistungen der Kreditinstitute und Versicherungen, Dienstleistungen des Grundstücks- und Wohnungswesens und unternehmensbezogene Dienstleistungen	Finanzierung, Vermietung und Unternehmensdienstleister	65 - 74
11	Dienstleistungen des Gesundheits-, Veterinär- und Sozialwesens, Erziehungs- und Unterrichtsdienstleistungen, Entsorgungsdienstleistungen	Gesundheits-, Veterinär- und Sozialwesen, Erziehung und Unterricht, Entsorgung	80 - 90
12	Dienstleistungen der öffentlichen Verwaltung, Verteidigung, Sozialversicherung, sonstige Dienstleistungen, Dienstleistungen privater Haushalte	Öffentliche Verwaltung, Verteidigung, Sozialversicherung, sonstige öffentliche und private Dienstleister, häusliche Dienste	75, 91 - 95

1) Die Abgrenzung der zusammengefassten Gütergruppen entspricht derjenigen für die zusammengefassten Produktionsbereiche.

2) Statistische Güterklassifikation in Verbindung mit den Wirtschaftszweigen in der Europäischen Gemeinschaft.

3) Klassifikation der Wirtschaftszweige mit Erläuterungen - Ausgabe 1993.

Übersicht 4: Systematik der Energieträger

Lfd. Nr.	Bezeichnung	SIO ¹⁾	GP ²⁾
1	Steinkohlen, roh.....	1010 1100	1010 11300 1010 11500 1010 11600 1010 11700
2	Steinkohlenbriketts.....	ex 1010 1200	ex 1010 12000
3	Steinkohlenkoks.....	2310 1030	2310 10330 2310 10350
4	Kohlenwertstoffe - andere Kohlenwertstoffe..... - Steinkohlenrohteer.....	ex 1010 1200 2310 2000	ex 1010 12000 2310 20100 2310 20300 2310 20500
5	Braunkohlen, roh.....	ex 1020 1030	1020 10330
6	Braunkohlenbriketts.....	ex 1020 1050	1020 10530
7	Andere Braunkohlenprodukte - Staub- und Trockenkohle..... - Braunkohlenkoks.....	ex 1020 1030 2310 1050	1020 10350 2310 10500
8	Hartbraunkohle.....	ex 1020 1050	1020 10550
9	Erdöl, roh.....	1110 1000	1110 10000
10	Ottokraftstoffe - Motorenbenzin..... - Benzinkomponenten.....	2320 1190 ex 2320 1330	2320 11530 2320 11550 2320 11700 2320 13330
11	Rohbenzin.....	ex 2320 1330	2320 13310
12	Flugturbinenkraftstoffe - Flugturbinenkraftstoff, leicht..... - Flugturbinenkraftstoff, schwer.....	2320 1200 2320 1400	2320 12000 2320 14000
13	Dieselmkraftstoff.....	2320 1653	2320 16530
14	Heizöl, leicht - Mitteldestillatkomponenten..... - leichtes Heizöl.....	2320 1610 2320 1655	2320 16110 2320 16130 2320 16700 2320 16550
15	Heizöl, schwer - Schwerölkomponenten..... - Heizöl, mittelschwer und schwer.....	2320 1730 2320 1750	2320 17310 2320 17330 2320 17500

Übersicht 4: Systematik der Energieträger

Lfd. Nr.	Bezeichnung	SIO ¹⁾	GP ²⁾
16	Petrolkoks.....	2320 3210	2320 32100
17	Flüssiggas.....	2320 2100	2320 21300 2320 21500
		2320 2250	2320 22500
18	Raffineriegas.....	2320 2290	2320 22900
19	Andere Mineralölprodukte		
	- Flugbenzin.....	2320 1130	2320 11300
	- Spezialbenzin.....	2320 1350	2320 13530
	- Petroleum.....	2320 1390	2320 13550
	- mittelschwere Mineralöle.....	2320 1530	2320 13900
	- andere Mineralöle.....	2320 1590	2320 15300
	- Schmieröle.....	2320 1831	2320 15900
	- Motorenöle.....	2320 1839	2320 18310
	- Getriebeöle.....	2320 1850	2320 18330
	- andere Schmieröle und andere Öle.....	2320 1870	2320 18350
	- Vaseline, Paraffin.....	2320 3100	2320 18530
	- Bitumen aus Erdöl.....	2320 3230	2320 18550
	- sonstige Rückstände aus Öl.....	2320 3290	2320 18570 2320 18700 2320 31000 2320 32300 2320 32900
20	Kokerei und Stadtgas.....	4020 1033	4020 10330
21	Gichtgas und Konvertergas.....	4020 1035	4020 10350
22	Erdgas, Erdölgas, Verteilte Gase		
	- Erdgas, Erdölgas.....	1110 2000	1110 20300 1110 20500 1110 20700
	- Verteilte Gase.....	4020 0000	---
23	Grubengas.....	4020 1017	4020 10170
24	Wasserkraft.....	---	---
25	Wind- und Photovoltaikanlagen.....	---	---
26	Müll und sonstige Biomasse.....	---	---
27	Sonstige erneuerbare Energien.....	---	---
28	Strom.....	4010 1000	4010 10300 4010 10500 4010 10700 4010 10930 4010 10950 4010 10990

Übersicht 4: Systematik der Energieträger

Lfd. Nr.	Bezeichnung	SIO ¹⁾	GP ²⁾
29	Kernenergie - radioaktive, chemische Elemente..... - nicht bestrahlte Brennstoffelemente.....	2330 1000 2330 2000	2330 11000 2330 12000 2330 13000 2330 14000
30	Fernwärme.....	4030 0000	4030 101... 4030 103... 4030 105... 4030 107... 4030 109...

1) Systematisches Güterverzeichnis in Input-Output-Rechnungen.

2) Systematisches Güterverzeichnis für Produktionsstatistiken, Ausgabe 1995.

**Übersicht 5: Heizwert der Energieträger 1999 - Faktoren für die Umrechnung
von spezifischen Mengeneinheiten in Wärmeeinheiten**

Energieträger	Mengen- einheiten	Heizwert in Megajoule ¹⁾
		1999
Steinkohle		
- Inlandsgewinnung	Tonne	30200
- Importe	Tonne	26400
- Kraftwerkseinsatz	Tonne	29307 ²⁾
- Einsatz in Kokereien	Tonne	28300
Steinkohlenbriketts	Tonne	31401
Steinkohlenkoks	Tonne	28650
Kohlenwertstoffe	Tonne	38120
Rohbraunkohle		
- Inlandsgewinnung	Tonne	8998
- Importe	Tonne	10143
- Kraftwerkseinsatz	Tonne	8912 ²⁾
- Einsatz in Brikettfabriken	Tonne	9243
Braunkohlenbriketts	Tonne	19592
Andere Braunkohlenprodukte	Tonne	22207
Hartbraunkohle	Tonne	14977
Erdöl	Tonne	42637
Ottokraftstoffe	Tonne	43549
Rohbenzin	Tonne	44004
Flugturbinenkraftstoffe	Tonne	43001
Dieselmotorkraftstoff	Tonne	42963
Heizöl, leicht	Tonne	42734
Heizöl, mittelschwer und schwer	Tonne	40921
Petrolkoks	Tonne	31011
Flüssiggas	Tonne	46943
Raffineriegas	Tonne	43289
Andere Mineralölprodukte	Tonne	39804
Kokerei- und Stadtgas	1000 cbm	15995
Gicht- und Konvertergas	1000 cbm	4187
Erdgas, Erdölgas	1000 cbm	31736
Grubengas	1000 cbm	15994
Elektrizität	MWh	3600

1) 1 Megajoule = 1000 Kilojoule.

2) Mittelwert aus öffentlichen Wärmekraftwerken, Industriewärmekraftwerken, öffentlichen Heizkraftwerken und Fernheizwerken.

**Übersicht 6: Gegenüberstellung ausgewählter neuer und bisheriger Begriffe
in den deutschen Volkswirtschaftlichen Gesamtrechnungen**

Neue Begriffe (ESVG 1995)	Bisherige Begriffe (national angewendet)
Aufkommenstabelle	Output-Tabelle
Verwendungstabelle	Input-Tabelle
(Symmetrische) Input-Output-Tabellen	Input-Output-Tabellen
Finanzielle Kapitalgesellschaften	Kreditinstitute und Versicherungsunternehmen
	+ Kredit- und Versicherungshilfstätigkeit (soweit Kapital- oder Quasi-Kapitalgesellschaften)
	+ Zusatzversorgungseinrichtungen von Bund, Ländern, Gemeinden
Nichtfinanzielle Kapitalgesellschaften	Produktionsunternehmen mit eigener Rechtspersönlichkeit
	+ Produktionsunternehmen, die Quasi-Kapitalgesellschaften sind
Arbeitnehmerentgelt	Bruttoeinkommen aus unselbständiger Arbeit
Bruttolöhne und -gehälter	Bruttolohn- und Bruttogehaltssumme
Betriebsüberschuss	Entstandene Einkommen aus Unternehmertätigkeit und Vermögen der inländischen Sektoren
	- Entstandene Einkommen aus Unternehmen ohne eigene Rechtspersönlichkeit
Selbständigeneinkommen	Entstandene Einkommen aus Unternehmen ohne eigene Rechtspersönlichkeit
Primäreinkommen (= Nettonationaleinkommen)	Von Inländern empfangene Einkommen aus unselbständiger Arbeit und aus Unternehmertätigkeit und Vermögen (= Volkseinkommen)
	+ Indirekte Steuern
	- Subventionen
	= Nettosozialprodukt zu Marktpreisen
	+ Empfangene Subventionen aus der übrigen Welt
	- Geleistete Produktions- und Importabgaben an die übrige Welt
Gewinnentnahmen	Teil aus Entnommene Gewinne (nur aus Quasi-Kapitalgesellschaften)
Pachteinkommen	Nettopachten (ohne Einkommen aus immateriellen Werten)
Bruttonationaleinkommen	Bruttosozialprodukt
	+ Empfangene Subventionen aus der übrigen Welt
	- Geleistete Produktions- und Importabgaben an die übrige Welt
Exporte	Ausfuhr von Waren und Dienstleistungen
	- Unterstellte Ausfuhr von Warengold
Importe	Einfuhr von Waren und Dienstleistungen
Konsumausgaben, Konsum	Letzter Verbrauch
Konsumausgaben der privaten Haushalte	Käufe der inländischen privaten Haushalte (ohne Nettozugang an Wertsachen)

**Übersicht 6: Gegenüberstellung ausgewählter neuer und bisheriger Begriffe
in den deutschen Volkswirtschaftlichen Gesamtrechnungen**

Neue Begriffe (ESVG 1995)	Bisherige Begriffe (national angewendet)
Konsumausgaben der privaten Haushalte im Inland	Käufe der privaten Haushalte im Inland (ohne Nettozugang an Wertsachen)
Konsumausgaben der privaten Organisationen ohne Erwerbszweck	Eigenverbrauch der privaten Organisationen ohne Erwerbszweck
Konsumausgaben der privaten Haushalte und der privaten Organisationen ohne Erwerbszweck (= Private Konsumausgaben)	Privater Verbrauch
Konsumausgaben des Staates	Staatsverbrauch
Individualkonsum	Käufe der inländischen privaten Haushalte (ohne Nettozugang an Wertsachen) + Eigenverbrauch der privaten Organisationen ohne Erwerbszweck = Privater Verbrauch + soziale Sachleistungen des Staates + individuell zurechenbare Sachleistungen des Staates (neu)
Kollektivkonsum	Staatsverbrauch - soziale Sachleistungen des Staates - individuell zurechenbare Sachleistungen des Staates (neu)
Sparen	Ersparnis
Bruttoinvestitionen	Bruttoinvestitionen
Bruttoanlageinvestitionen	Bruttoanlageinvestitionen + Nettozugang an zivil nutzbaren militärischen Ausrüstungen und Bauten + Nettozugang an Suchbohrungen, Computerprogrammen, Urheberrechten (immaterielle Anlageinvestitionen)
Vorratsveränderungen	Vorratsveränderung + Heranwachsende Pflanzen (einschl. Bäume) - Ernte und Holzeinschlag
Nettozugang an Wertsachen	Teil aus Ausfuhr von Waren und Dienstleistungen (Gold) + Teil aus Käufe der inländischen privaten Haushalte (Bankenprovisionen für Goldverkäufe)
Produktions- und Importabgaben	Indirekte Steuern
- Subventionen	- Subventionen
= Nettoproduktionsabgaben	
Gütersteuern	Nichtabziehbare Umsatzsteuer, Einfuhrabgaben und Teil aus Produktionssteuern
Einkommen- und Vermögensteuern	Direkte Steuern

Hinweise auf ausgewählte Aufsätze in „Wirtschaft und Statistik“ über Volkswirtschaftliche Gesamtrechnungen mit Erläuterungen zu Tatbeständen, die in den Tabellen der Input-Output-Rechnung dargestellt werden

Hamer, G., Müller-Nagell, H., Der Private Verbrauch nach Verwendungszwecken und Lieferbereichen, Heft 12/1963, S. 714 - 728:

Berechnungsgrundlagen und -methoden des Privaten Verbrauchs in der Gliederung nach Lieferbereichen und Verwendungszwecken.

Hamer, G., Richter, H.-W., Einkommen aus unselbständiger Arbeit und Einkommen aus Unternehmer-tätigkeit und Vermögen nach Wirtschaftsbereichen, Heft 9/1966, S. 537 - 553:

Berechnungsgrundlagen und -methoden der Einkommen aus unselbständiger Arbeit, insbesondere in der Gliederung nach Wirtschaftsbe-reichen.

Hamer, G., Die Behandlung der Umsatz-(Mehrwert-steuer in den Volkswirtschaftlichen Gesamtrech-nungen,

Heft 9/1968, S. 439 - 443:

Darlegung der verschiedenen Möglichkeiten der Behandlung der Mehrwertsteuer in den Volks-wirtschaftlichen Gesamtrechnungen.

Lützel, H., Das reproduzierbare Anlagevermögen in Preisen von 1962,

Heft 10/1971, S. 593 - 604 und S. 607 * ff.:

Erläuterungen der Begriffe sowie der Berech-nungsgrundlagen und -methoden, Darstellung der Ergebnisse ab 1950.

Lützel, H., Das reproduzierbare Sachvermögen zu An-schaffungs- und zu Wiederbeschaffungspreisen,

Heft 11/1972, S. 611 - 624 und S. 689 * ff.:

Erläuterung der Begriffe und Berechnungs-methoden, Darstellung der Ergebnisse ab 1950.

Kupka, G., Methoden der Berechnung der Anlage-investitionen in den Volkswirtschaftlichen Gesamt-rechnungen,

Heft 12/1977, S. 757 - 763:

Beschreibung der Grundlagen und Methoden für die Berechnung der Anlageinvestitionen.

Hamer, G., Engelmann, M. und Mitarbeiter, Vierteljah-resergebnisse der Sozialproduktsberechnung ab 1968, Heft 1/1978, S. 15 - 26 und S. 74 * ff.:

Beschreibung der Berechnungsgrundlagen und -methoden, Darstellung der Ergebnisse (Ent-stehung und Verwendung des Sozialprodukts).

Engelmann, M., Mohr, D., Anlageinvestitionen nach Wirtschaftsbereichen,

Heft 12/1978, S. 755 - 771 und S. 873 * ff.:

Beschreibung der Grundlagen und Methoden der Berechnung der Anlageinvestitionen nach Wirtschaftsbereichen, Darstellung der Ergeb-nisse ab 1960.

Engelmann, M. und Mitarbeiter, Ergebnisse der Volks-wirtschaftlichen Gesamtrechnungen für Zwecke der sektoralen Strukturberichterstattung,

Heft 10/1979, S. 715 - 732 und 719 * ff.:

Beschreibung der Konzepte, Berechnungsgrund-lagen und -methoden der für die Strukturbe-richterstattung bereitgestellten Ergebnisse der Volkswirtschaftlichen Gesamtrechnungen.

Engelmann, M. und Mitarbeiter, Revision der Volkswirt-schaftlichen Gesamtrechnungen 1960 bis 1981,

Heft 8/1982, S. 551 - 572 und S. 563 * ff.:

Erläuterung der im Rahmen der Revision 1982 vorgenommenen Änderungen in den Konzepten und Definitionen und der Auswirkung der Revi-sion auf die Ergebnisse ab 1960.

Stahmer, C., Input-Output-Rechnung des Statistischen Bundesamtes,

Heft 8/1983, S. 601 - 609:

Überblick über den Stand der Input-Output-Rechnung des Statistischen Bundesamtes mit Ergebnissen für das Jahr 1978.

Schäfer, D., Schmidt, L., Abschreibungen nach ver-schiedenen Bewertungs- und Berechnungsmethoden,

Heft 12/1983, S. 919 - 931 und S. 900 * ff.:

Vergleichende Darstellung der Abschreibungen in den Handelsbilanzen, im Steuerrecht und in den Volkswirtschaftlichen Gesamtrechnungen.

Stahmer, C., Hippmann, H.-D., Input-Output-Tabellen der Energieströme 1980,

Heft 8/1984, S. 655 - 667:

Darstellung der Ergebnisse der Berechnung von Input-Output-Tabellen der Energieströme für das Jahr 1980 mit Beispielen für ihre Auswertung so-wie Erläuterungen zu den Berechnungsgrund-lagen und -methoden.

Dorow, F., Kopsch, G., Stahmer, C., Lützel, H., Ansätze zur Weiterentwicklung der Volkswirtschaftlichen Gesamtrechnungen,
Heft 2/1985, S. 95 - 109:

Überlegungen zum Stand der Arbeiten und zu den Plänen zur Weiterentwicklung der Volkswirtschaftlichen Gesamtrechnungen.

Stahmer, C., Mayer, H., Input-Output-Rechnung in konstanten Preisen,
Heft 4/1985, S. 270 - 281 und S. 152 * ff.:

Erläuterungen der Berechnungsgrundlagen und -methoden, Darstellung der Ergebnisse für das Jahr 1980.

Lützel, H. und Mitarbeiter, Revision der Volkswirtschaftlichen Gesamtrechnungen 1960 bis 1984,
Heft 8/1985, S. 603 - 617 und S. 331 * ff.:

Erläuterung der wichtigsten Revisionsänderungen und ihrer Auswirkungen auf große Bereiche bzw. Aggregate, Darstellung der Unterschiede zu den bisher veröffentlichten Ergebnissen.

Hippmann, H.-D., Input-Output-Tabellen der Energieströme und Energiebilanzen,
Heft 5/1986, S. 346 - 355 und S. 206* ff.:

Ableitung einer Energiebilanz (in Mengen- und in Wertseinheiten) aus der Input-Output-Tabelle der Energieströme 1980 mit Anwendungshinweisen.

Schmidt, L., Reproduzierbares Anlagevermögen in erweiterter Bereichsgliederung,
Heft 7/1986, S. 499 - 509 und S. 288 * ff.:

Statistische Grundlagen und Berechnungsmethoden der Anlagevermögensrechnung in erweiterter Bereichsgliederung, Darstellung wichtiger Ergebnisse.

Schoer, K., Bruttolöhne und -gehälter 1975 bis 1985,
Heft 11/1986, S. 861 - 871 und S. 454 * ff.:

Erläuterung der Berechnungsgrundlagen und -methoden, Darstellung der Ergebnisse ab 1975.

Kopsch, G., Kreditinstitute in den Volkswirtschaftlichen Gesamtrechnungen,
Heft 1/1987, S. 37 - 45:

Probleme der Definition und der Messung der Produktion der Kreditinstitute, Vorschläge zur Revision des derzeitigen Vorgehens in der internationalen Diskussion.

Mayer, H., Reich, U.-P., Bruttodarstellung des Handels in der Input-Output-Rechnung,

Heft 8/1987, S. 601 - 609 und S. 310 * ff.:

Beschreibung der Konzepte und Berechnungsmethoden des Handels in der Input-Output-Rechnung, Darstellung der Distributionswege für Waren 1982.

Schäfer, D., Haushaltsproduktion in Gesamtwirtschaftlicher Betrachtung,

Heft 5/1988, S. 309 - 318:

Darstellung der Aktivitäten privater Haushalte in den Volkswirtschaftlichen Gesamtrechnungen.

Schmidt, L., Altersaufbau des Anlagevermögens 1970 bis 1989,

Heft 4/1989, S. 211 - 214:

Berechnungsmethode und Darstellung der Entwicklung der Altersstruktur und des Durchschnittsalters des Anlagevermögens seit 1970 für ausgewählte Wirtschaftsbereiche.

Hippmann, H.-D., Außenwirtschaftliche Beziehungen mit den Mitgliedstaaten der Europäischen Gemeinschaften,

Heft 11/1989, S. 727 - 735:

Überblick über die Handelsbeziehungen der Bundesrepublik Deutschland mit den Mitgliedstaaten der EG sowie Analyse der Ein- und Ausfuhr von Waren und Dienstleistungen mit Hilfe der Input-Output Tabelle 1985.

Braakmann, A., Input-Output-Rechnung 1970 bis 1986,

Heft 2/1990, S. 69 -79 und S. 75 * ff.:

Grundlagen und Methoden der Berechnung von Zeitreihen von Input-Output-Tabellen sowie ausgewählte Analyseergebnisse.

Schoer, K., Hanefeld, U., Erwerbstätige 1970 - 1989,
Heft 4/1990, S. 245- 257:

Beschreibung der Methoden und Ergebnisse einer Revision der Erwerbstätigenzahlen.

Mayer, H., Aufkommen und Verwendung von Energie 1978 - 1988,

Heft 9/1990, S. 614 - 622 und S. 373 * ff.:

Entwicklung des Aufkommens und der Verwendung von Energie 1978 bis 1988 nach Energieträgern und Verbrauchssektoren (in Mengen- und Wertseinheiten) sowie Beispiele für die Nutzung der Berechnungsergebnisse für umweltpolitische Fragestellungen.

Lützel, H. und Mitarbeiter, Revision der Volkswirtschaftlichen Gesamtrechnungen 1970 bis 1990, Heft 4/1991, S. 227 - 247 und S. 164* - 174*:

Beschreibung der Revisionspunkte und der Auswirkungen auf die Ergebnisse.

Mayer, H., Auswirkungen der Entwicklung der Ölpreise auf Erzeuger- und Verbraucherpreise von 1978 bis 1990,

Heft 8/1991, S. 514 - 521:

Beispiele zur analytischen Auswertung der direkten und indirekten Kosten- und Preiseffekte von Änderungen der Einfuhrpreise von Rohöl und Erdgas mit Hilfe des Input-Output-Preismodells.

Schüler, K., Spies, V., Einkommen aus Unternehmertätigkeit und Vermögen in den Volkswirtschaftlichen Gesamtrechnungen,

Heft 10/1991, S. 653 - 666:

Erläuterungen zu den Berechnungen und revidierten Ergebnissen der Einkommen aus Unternehmertätigkeit und Vermögen sowie deren Komponenten am Beispiel der Ergebnisse für das Jahr 1988.

Hartmann, N., Berechnung der Wohnungsmieten in den Volkswirtschaftlichen Gesamtrechnungen,

Heft 2/1992, S. 65 - 72:

Beschreibung der Grundlagen und Methoden zur Berechnung der tatsächlichen und unterstellten Wohnungsmieten (Produktionswert), der Vorleistungen und damit der Bruttowertschöpfung des Wirtschaftsbereichs Wohnungsvermietung sowie Darstellung einiger wichtiger Ergebnisse für die Jahre 1970 bis 1990.

Schmidt, L., Reproduzierbares Anlagevermögen 1950 bis 1992,

Heft 2/1992, S. 115 - 124:

Erläuterungen zu ausgewählten revidierten Ergebnissen zum Anlagevermögen nach verschiedenen Preiskonzepten und zu Verhältniszahlen zwischen Bruttoinlandsprodukt bzw. Bruttowertschöpfung, Kapitalstock und Erwerbstätigen.

Stahmer, C., Integrierte Volkswirtschaftliche und Umweltgesamtrechnung,

Heft 9/1992, S. 577 - 593:

Überblick über die Konzeption des „System for Integrated Environmental and Economic Accounting (SEEA)“ der Vereinten Nationen. Das SEEA hat die Wechselbeziehungen zwischen Wirtschaft und natürlicher Umwelt zum Thema.

Bolleyer, R., Schäfer, D., Gebrauchsvermögen privater Haushalte,

Heft 8/1993, S. 527 - 537 und S. 539* - 540*:

Darstellung der Ergebnisse einer Aktualisierung und Revision des Gebrauchsvermögens privater Haushalte im Rahmen der Volkswirtschaftlichen Gesamtrechnungen für den Zeitraum 1970 bis 1993 und das frühere Bundesgebiet.

Lützel, H., Revidiertes System Volkswirtschaftlicher Gesamtrechnungen,

Heft 10/1993, S. 711 - 722:

Bericht über die inzwischen abgeschlossene Revision des System of National Accounts (SNA) der Vereinten Nationen. Darstellung der wichtigsten Änderungen in den Konzepten, aber auch dessen, was zwar diskutiert, aber nicht geändert wurde. Beschreibung der Auswirkungen dieser Revision auf das Europäische System Volkswirtschaftlicher Gesamtrechnungen (ESVG) und auf das deutsche System Volkswirtschaftlicher Gesamtrechnungen.

Bolleyer, R., Burghardt, M., Privater Verbrauch im früheren Bundesgebiet sowie in den neuen Ländern und Berlin-Ost,

Heft 4/1994, S. 299 - 305:

Bericht über statistische Quellen und Berechnungsmethoden des Privaten Verbrauchs im früheren Bundesgebiet sowie in den neuen Ländern und Berlin-Ost. Darstellung ausgewählter Ergebnisse für 1991 bis 1993.

Bleses, P., Stahmer, C., Input-Output-Tabellen 1990,

Heft 5/1994, S. 329 - 342:

Der vorliegende Bericht bietet neben einem Überblick über den gegenwärtigen Stand auch einen Rückblick auf 30 Jahre Input-Output-Rechnung sowie die Planung für die nächsten Jahre.

Schäfer, D., Schwarz, N., Wert der Haushaltsproduktion 1992,

Heft 8/1994, S. 587 - 612:

Beschreibung der Konzepte, begrifflichen Abgrenzungen, Berechnungsmethoden sowie Darstellung der Ergebnisse der Berechnung des Wertes der Haushaltsproduktion im Rahmen eines Satellitensystems zu den Volkswirtschaftlichen Gesamtrechnungen.

Kuhn, M., Radermacher, W., Stahmer, C., Umweltökonomische Trends 1960 bis 1990, Heft 8/1994, S. 658 - 677:

Darstellung ausgewählter Größen aus wichtigen Teilbereichen der Umweltökonomischen Gesamtrechnungen. Insbesondere Beschreibung der Materialflussrechnung. Grundgedanken dieses Ansatzes ist es, alle Materialien, die im Austausch zwischen Volkswirtschaft und Natur der Umwelt entnommen oder an sie abgegeben werden, zu erfassen.

Mayer, H., Aufkommen und Verwendung von Gütern 1980 bis 1990,

Heft 10/1994, S. 800 - 805:

Beschreibung des Strukturwandels beim Aufkommen und der Verwendung von Gütern anhand von Güterbilanzen in jeweiligen und in konstanten Preisen (von 1985).

Stache, D., Einnahmen und Ausgaben des Staates 1991 bis 1994,

Heft 3/1995, S. 215 - 224:

Entwicklung der Einnahmen und Ausgaben des Staates insgesamt, der Teilsektoren Bund, Länder, Gemeinden und Sozialversicherung sowie der Sozialversicherungszweige.

Burghardt, M., Berechnung des Privaten Verbrauchs in den neuen Ländern und Berlin-Ost nach der Verwender- und der Lieferantenmethode,

Heft 4/1996, S. 267 ff.

Erläuterungen zu den Berechnungen des Privaten Verbrauchs für die Jahre 1991 und 1992 auf der Grundlage der Statistik des Haushaltsbudgets und erste Berechnungen aufgrund von Ergebnissen der Umsätze der Lieferanten, Vergleich der beiden Rechensätze.

Stahmer, C. und Mitarbeiter, Umweltökonomische Trends bei privaten Haushalten, Teil 1: Ökonomische Trends.

Heft 9/1996, S. 583 - 591:

Der Aufsatz behandelt die bevölkerungsmäßigen und ökonomischen Voraussetzungen privater Haushalte im Zeitraum 1960 bis in die erste Hälfte der 90-er Jahre, die die Inanspruchnahme und Beeinflussung der Umwelt durch private Haushalte wesentlich bestimmen.

Schwarz, N., Stahmer, C., Umweltökonomische Trends bei privaten Haushalten, Teil 2: Ökologische Trends, Heft 11/1996, S. 728 - 742:

Der Aufsatz beschreibt die Inanspruchnahme und Beeinflussung der Umwelt durch private Haushalte im Zeitraum von 1960 bis in die erste Hälfte der 90er Jahre. Mit dem Aufsatz über umweltökonomische Trends bei privaten Haushalten (Teil 1 und Teil 2) wird die Datenbasis für ein Satellitensystem zu den Volkswirtschaftlichen Gesamtrechnungen verbessert, das die Formen der Umweltnutzung durch private Haushalte beschreibt.

Hauf, S. Volkswirtschaftliche Lohnstückkosten und ihre Komponenten,

Heft 8/1997, S. 523 ff. und S. 490 ff.:

Beschreibung der Konzepte zur Berechnung von Lohnstückkosten und ihrer Verwendungszwecke sowie Darstellung von Ergebnissen für die Jahre 1960 bis 1996.

Strohm, W. Beitrag der amtlichen Statistik zur gesamtwirtschaftlichen Konjunkturbeobachtung,

Heft 10/1997, S. 683 ff.:

Beschreibung der zentralen Elemente für gesamtwirtschaftliche Analysen und Prognosen. Dargestellt wird das Datenangebot der deutschen Volkswirtschaftlichen Gesamtrechnungen sowie die wesentlichen Berechnungsgrundlagen wie Produktions- und Auftragsindizes etc.

Bleses, P., Essig, H., Hartmann, N. Revision der Volkswirtschaftlichen Gesamtrechnungen 1999 – Anlass, Konzeptänderungen und neue Begriffe,

Heft 4/1999, S. 257 ff.:

Methodische Beschreibung der Revisionspunkte bei der Einführung des Europäischen Systems Volkswirtschaftlicher Gesamtrechnungen (ESVG) 1995 in den deutschen Volkswirtschaftlichen Gesamtrechnungen.

Essig, H., Hartmann, N. Revision der Volkswirtschaftlichen Gesamtrechnungen 1991 bis 1998,

Heft 6/1999, S. 449 ff.:

Ergebnisse der Revision der Volkswirtschaftlichen Gesamtrechnungen für die Jahre 1991 bis 1998. Darstellung der wichtigsten daten- und konzeptbedingten Änderungen, ihrer Auswirkungen auf wichtige Aggregate der Volkswirtschaftlichen Gesamtrechnungen sowie der Unterschiede zu den bisher veröffentlichten Ergebnissen.

Schoer, K. und Mitarbeiter, Bericht zu den Umwelt-ökonomischen Gesamtrechnungen 1999, Heft 10/1999, S. 820 ff.:

Ausgewählte Ergebnisse der Umweltökonomischen Gesamtrechnungen werden in den einzelnen Kapiteln dargestellt und in Beziehung zu Fragestellungen im Schnittbereich zwischen Ökonomie und Umwelt erläutert. Themenschwerpunkte sind Ausführungen zur Produktivität der Naturnutzung, zum Material als Basis der Wirtschaft, zur Energie als Motor der Wirtschaft, zur Nutzung der Bodenfläche, zu Umweltschutzmaßnahmen und umweltbezogenen Steuern.

Essig, H., Darstellung der Einkommen nach dem Europäischen System Volkswirtschaftlicher Gesamtrechnungen,

Heft 2/2000, S. 87 ff.:

Neue Einkommensbegriffe laut ESVG 1995 werden dargestellt und die neue Sektorgliederung erläutert. Der gesamte Einkommenskreislauf wird in tiefer Untergliederung für das Jahr 1998 dargestellt.

Burghardt, M. Die Privaten Konsumausgaben im Rahmen der Volkswirtschaftlichen Gesamtrechnungen,

Heft 3/2000, S. 165 ff.:

Beschreibung der wichtigsten Änderungen bei der Berechnung der Privaten Konsumausgaben nach Einführung des ESVG 1995. Besonders hervorgehoben werden Aspekte in Zusammenhang mit der Einführung der NACE Rev. 1 bzw. der daraus abgeleiteten WZ 93.

Frankford, L., Urheberrechte in den Volkswirtschaftlichen Gesamtrechnungen,

Heft 5/2000, S. 320 ff.:

Erläuterung der Konzepte und Abgrenzungen der Urheberrechte in den Volkswirtschaftlichen Gesamtrechnungen sowie Beschreibung der angewandten Bewertungsmethoden und Rechenverfahren.

Bleses, P., Stahmer, C., Input-Output-Rechnung 1995 und 1997,

Heft 12/2000, S. 901 ff.:

Beschreibung von Aufgaben, Berechnungsgrundlagen und -methoden sowie Konzepten der Input-Output-Rechnung (IOR) nach dem Europäischen System Volkswirtschaftlicher Gesamtrechnungen (ESVG) 1995. Darstellung von Ergebnissen der IOR für 1995 und 1997, einschließlich ausgewählter Analysebeispiele.

Schmalwasser, O., Revision der Anlagevermögensrechnung 1991 bis 2001,

Heft 5/2001, S. 342 ff.:

Darstellung der Berechnung von Anlagevermögen und Abschreibungen nach Vermögensarten, Wirtschaftsbereichen und Sektoren nach den Konzepten des ESVG 1995. Erläuterung der Berechnungsgrundlagen und -methoden und Erörterung ausgewählter Ergebnisse mit Hinweisen für analytische Auswertungsmöglichkeiten.

Mayer, H., Preis- und Volumenmessung in den Volkswirtschaftlichen Gesamtrechnungen,

Heft 12/2001, S. 1032 ff.:

Darstellung der Anforderungen der internationalen Systeme Volkswirtschaftlicher Gesamtrechnungen hinsichtlich der Preis- und Volumenmessung. Insbesondere werden die methodischen Neuerungen in Zusammenhang mit der Wahl der Preisbasis (Kettenindex), der Qualitätsbereinigung von Preisindizes und der direkten Volumenmessung (Output-Indikatoren) vorgestellt.

Bolleyer, R., Bauinvestitionen in den Volkswirtschaftlichen Gesamtrechnungen 1960 bis 1. Hj 2002,

Heft 11/2002, S. 959 ff.:

Darstellung und Analyse der Revisionsergebnisse der Bauinvestitionen für die Jahre 1960 bis 2002.