

Statistisches Bundesamt

Preise

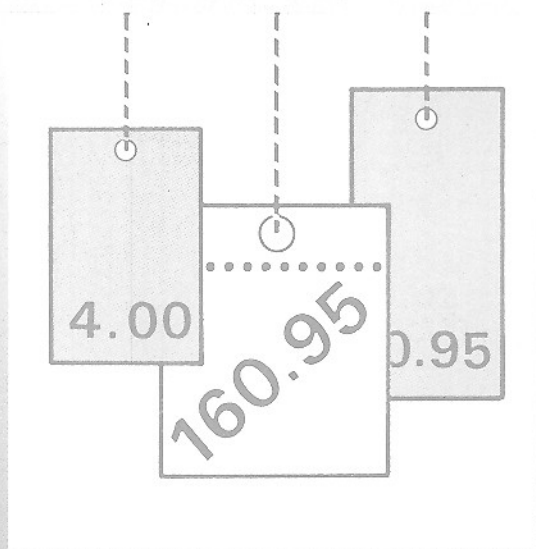

Fachserie 17

Reihe 11

Preise und Preisindizes im Ausland

2000

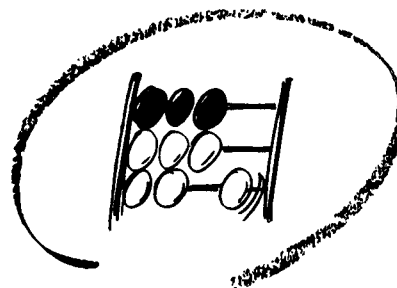

Statistisches Bundesamt

Preise

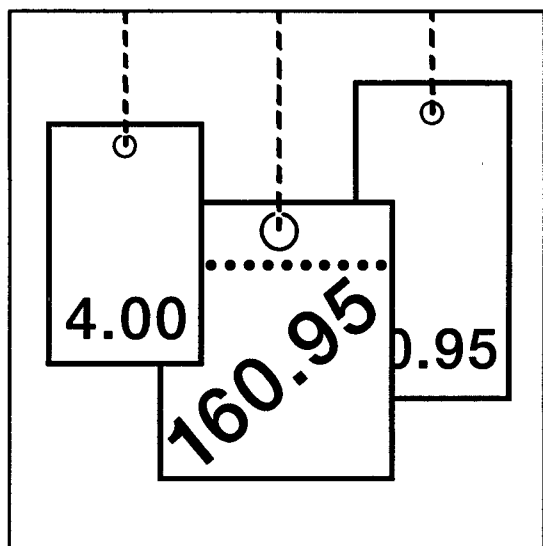

Fachserie 17

Reihe 11

Preise und Preisindizes im Ausland

2000

Herausgeber: Statistisches Bundesamt, Wiesbaden



Fachliche Informationen zu dieser Veröffentlichung können Sie direkt beim Statistischen Bundesamt erfragen:
Gruppe VI A, Telefon: 06 11 / 75 / 28 53 oder Fax: 06 11 / 72 40 00

Verlag: Metzler-Poeschel, Stuttgart

Verlagsauslieferung: SFG – Servicecenter Fachverlage GmbH
Postfach 43 43
72774 Reutlingen
Telefon: 0 70 71 / 93 53 50
Telefax: 0 70 71 / 3 36 53
Internet: <http://www.s-f-g.com>
E-Mail: staba@s-f-g.com

Erscheinungsfolge: jährlich

Erschienen im September 2001

Preis: DM 18,20 / EUR 9,31

Bestellnummer: 2171100 - 00700

Recyclingpapier aus 100 % Altpapier.



Informationen über das Statistische Bundesamt und sein Datenangebot erhalten Sie:

- im Internet: <http://www.statistik-bund.de>

oder bei unserem Informationsservice

65180 Wiesbaden

- Telefon: 06 11 / 75 24 05

- Telefax: 06 11 / 75 33 30

- E-Mail: info@statistik-bund.de

© Statistisches Bundesamt, Wiesbaden 2001

Für nichtgewerbliche Zwecke sind Vervielfältigung und unentgeltliche Verbreitung, auch auszugsweise, mit Quellenangabe gestattet. Die Verbreitung, auch auszugsweise, über elektronische Systeme/Datenträger bedarf der vorherigen Zustimmung. Alle übrigen Rechte bleiben vorbehalten.

Inhalt

Erläuterungen	3	2	Indizes der Großhandelspreise bzw. der gewerblichen Erzeugerpreise	
Zeichenerklärung und Abkürzungen	4	2.1	Zusammenfassende Übersicht (umbasiert auf 1995 = 100)	48
Maße und Gewichte	5	2.2	Nach Ländern und Warengruppen (Originalbasis)	50
Schaubilder		3	Preisindizes für Baustoffe und Bau- werke (umbasiert auf 1995 = 100)	
Preisindizes in ausgewählten Ländern	6	Baustoffe	62	
Preisentwicklung wichtiger Welthandels- güter seit 1982	7	Bauwerke	62	
Tabellenteil		4	Preise für Welthandelsgüter	64
1. Preisindizes für die Lebenshaltung		5	Devisenkurse	83
1.1 Zusammenfassende Übersicht (umbasiert auf 1995 = 100)	10	Fußnoten	85	
1.2 Nach Ländern und Gütergruppen (Originalbasis)	14	Alphabetisches Sachregister	89	
Europa	14			
Afrika	35			
Amerika	38			
Asien	44			

Erläuterungen

Die in diesem Heft wiedergegebenen Preise und Preisindizes sind zumeist amtlichen preisstatischen Veröffentlichungen entnommen. Bei den Preisen für Welthandelsgüter (Tabelle 4) wurden außerdem die internationale Wirtschaftspresse und sonstige Fachveröffentlichungen ausgewertet. Die Devisenkurse (Tabelle 5) hat die Deutsche Bundesbank zur Verfügung gestellt.

Die Preisindizes sind in den zusammenfassenden Übersichten (Tabelle 1.1, 2.1 und 3) soweit möglich auf 1995 (=100) umbasiert worden. Die in diesen Tabellen wiedergegebenen jährlichen Veränderungsraten resultieren dagegen aus den Indexzahlen auf der jeweiligen Originalbasis. Die Preise für Welthandelsgüter sind aus Monatsdurchschnittspreisen errechnet, die zumeist als einfaches arithmetisches Mittel aus den täglichen bzw. wöchentlichen Notierungen an den internationalen Börsenplätzen gebildet wurden. Als Devisenkurse (Tabelle 5) wurden die Euro-Referenzkurse der Europäischen Zentralbank nach dem Stand von Ende Juni bzw. Ende Dezember 2000 aufgeführt. Bei den differenzierten Kurssystemen sind die Kursbezeichnungen am Ende der Tabelle erläutert.

Die in diesem Heft dargestellten Preise und Preisindizes sind nicht uneingeschränkt miteinander vergleichbar. Im Hinblick auf den Vergleich von Land zu Land ist zu bedenken – und das gilt auch für das Schaubild "Preisindizes in ausgewählten Ländern" –, daß die Güterauswahl sowie die Erhebungs- und Berechnungsmethoden Unterschiede aufweisen. Die zeitliche Vergleichbarkeit wird in einigen Fällen durch Änderungen in den Indexberechnungen bzw. in den Güterbeschreibungen erschwert. Gewisse Anhaltspunkte zur Vergleichbarkeit sind den jeweiligen Fußnoten zu entnehmen. In den zusammenfassenden Übersichten (Tabellen 1.1, 2.1 und 3) sind außerdem die durch Änderung des Wägungsschemas bedingten Störungen der Kontinuität durch senkrechte Striche gekennzeichnet.

Zeichenerklärung und Abkürzungen

Allgemein

-	= nichts vorhanden	ARA	= Amsterdam, Rotterdam, Antwerpen	Lfg	= Lieferung
.	= kein Nachweis vorhanden			LD	= Landesdurchschnitt
...	= Angaben fallen später an	B.P.	= British Pharmacopoeia	N.Y.	= New York
oder -	= grundsätzliche Änderungen innerhalb einer Reihe, die den zeitlichen Vergleich beeinträchtigt	CTMAL	= Coffee Terminal Marker Association of London	UK	= United Kingdom
		den	= Denier: Fadenstärke für Seide und Chemiefaser (z.B. bei Strumpfhosen 20 den)	UNI	= italienische Industriennorm
c & f	= Kosten und Fracht inbegriffen			US	= United States
				VPr	= Verkaufspreis
cif	= Kosten, Versicherungen und Fracht inbegriffen			a)	= Durchschnitt aus weniger als 12 Monatswerten
f.a.g.	= gute Durchschnittsqualität	EU	= Europäische Union	b)	= Preis zum Jahresende
fas	= frei Längsseite des Schiffes	Fi/Ta	= Fichte/Tanne	p	= vorläufige Zahl
		Grpr	= Grundpreis	r	= berichtigte Zahl
fob	= frei an Bord	ICO	= International Coffee Organization		
fot	= frei Fahrzeug	IPE	= International Petroleum Exchange		
loco, spot	= sofort verfügbare Ware	ISC	= International Sugar Council		
API	= American Petroleum Institute	LDG	= Ladung		

Zeichenerklärung und Abkürzungen

Bauwerkstypen (Tab. 3)

W = Wohngebäude
B = Bürogebäude

G = Gewerbliche
Betriebsgebäude

L = Landwirtschaftliche
Betriebsgebäude

Maße und Gewichte

1	oz (ounce)	=	28,34952	g	1	yard	=	91,44	cm
1	oz (Costa Rica)	=	28,75	g	1	in. ²	=	6,4516	cm ²
1	troy oz	=	31,10348	g	31 630	in. ²	=	20,4064	m ²
1	lb (pound)	=	453,59237	g	100 000	in. ²	=	64,5160	m ²
1	lb (Costa Rica)	=	460	g	1	liquid pint (US)	=	0,4732	l
7,6	lbs	=	3,447	kg	1	pint	=	0,5679	l
32	lbs	=	14,515	kg	1	quart	=	1,1359	l
34	lbs	=	15,422	kg	1	gallon (US)	=	3,7853	l
48	lbs	=	21,772	kg	1	imp. gal. (UK)	=	4,5461	l
56	lbs	=	25,401	kg	42	gallons (US)	=	158,9829	l
60	lbs	=	27,216	kg	1	tahil	=	37,8	g
76	lbs	=	34,437	kg	1	kati	=	604,5	g
1	oke	=	1 270	kg	1	seer	=	933	g
100	lbs	=	45,359	kg	1	maund	=	37,324	kg
107	lbs	=	48,534	kg	1 000	board feet	=	2,3597	m ³
112	lbs	=	50,802	kg	1	standard	=	4,6723	m ³
133,33	lbs	=	60,477	kg	1	therm (UK)	=	25 216	kcal
2 000	lbs	=	907,185	kg	1	barrel (Erdöl)	=	42	gal.
2 240	lbs	=	1 016,047	kg			=	158,8	l
1	inch (")	=	2,54	cm					

Preisindizes in ausgewählten Ländern
Veränderung 2000 gegenüber 1999

Verbraucherpreise
 Großhandels- bzw. gewerbliche Erzeugnisse
 Bauwerke

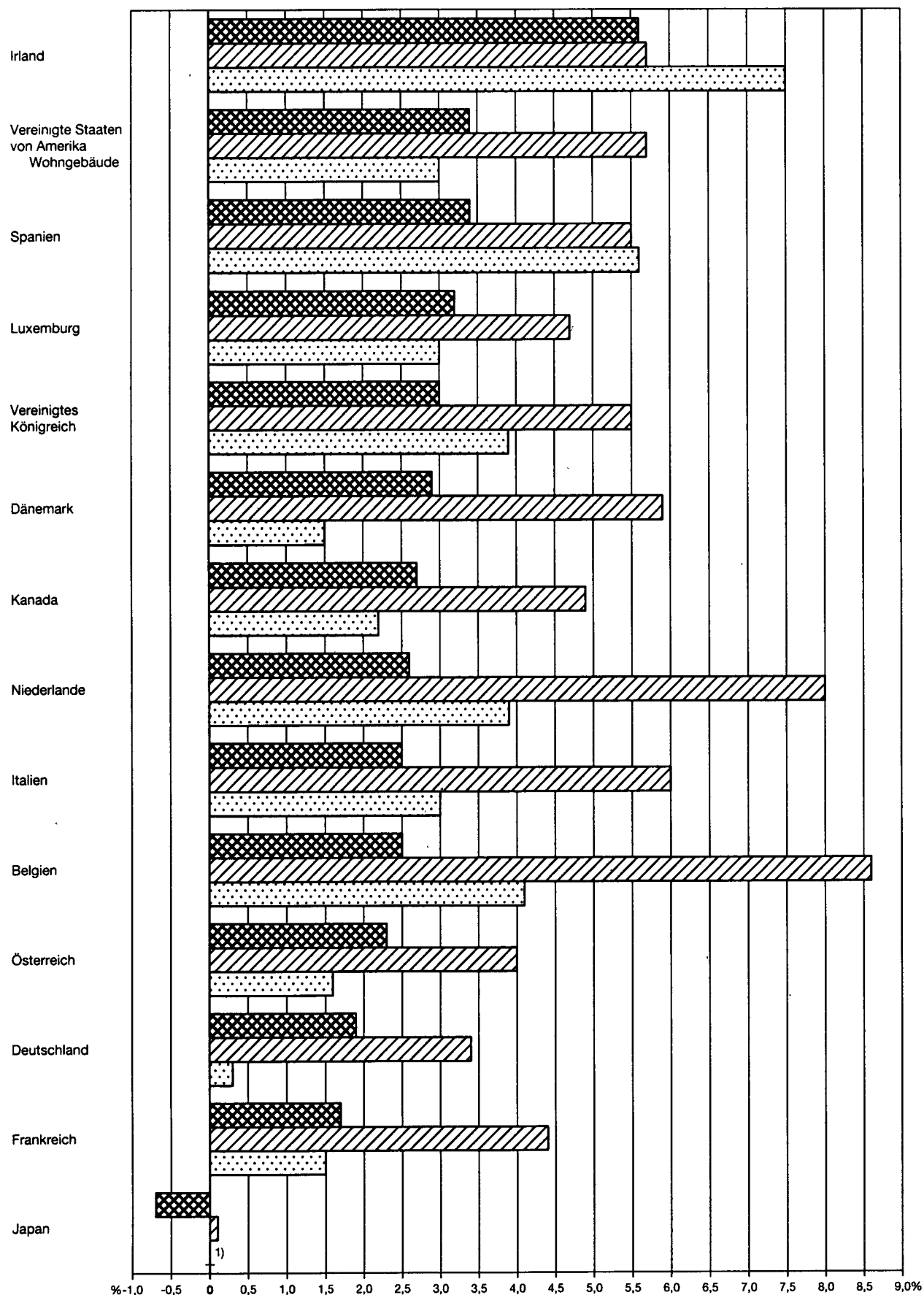

1) Kein Nachweis.

Statistisches Bundesamt 2001 - 06 - 0199

Preisentwicklung wichtiger Welthandelsgüter

Rohkaffee, Weltmarktpreis der ICO (International Coffee Organization), Durchschnittspreis aller Anbaugelände, ex dock New York, US-cents je lb

Log. Maßstab

Log. Maßstab

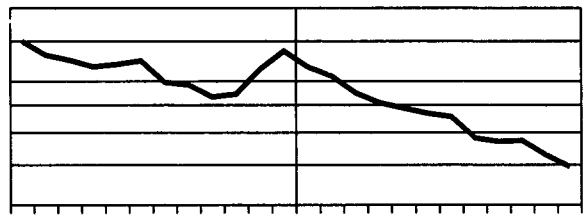
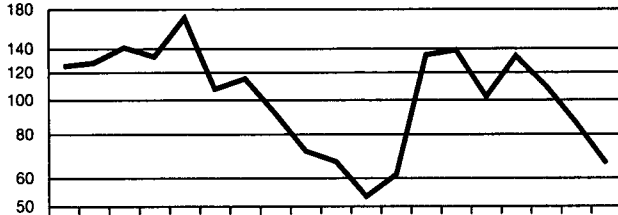

Butter, 84 %, in Exportverpackung ab Molkerei, NLG je kg

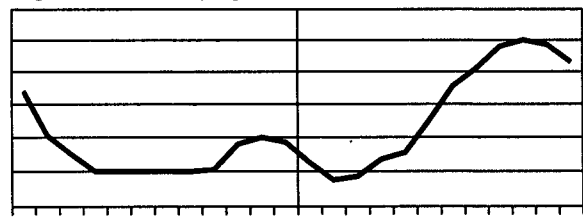
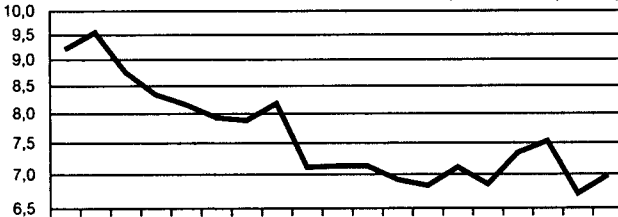

Geflügel, Junghähnchen 800 - 1 400 g Lebendgewicht, Erzeugerpreis, NLG je kg

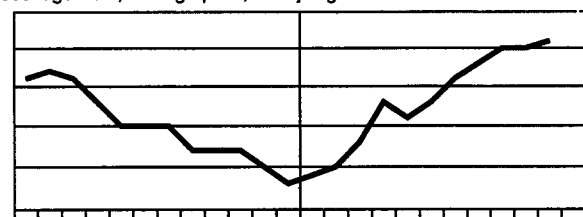
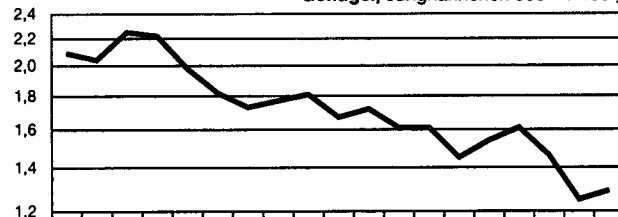

Schlachtschweine, lebend, schwer, Chicago, US-cents je lb

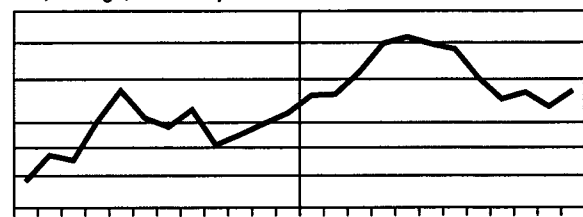
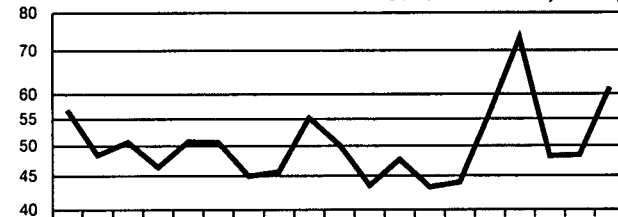

Rinder, lebend, 40 000 lbs, Chicago, US-cents je lb

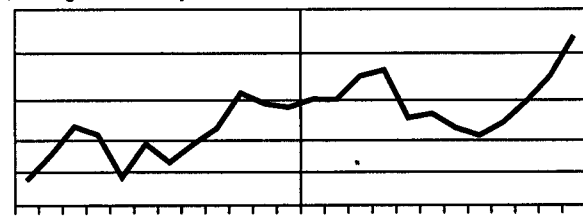
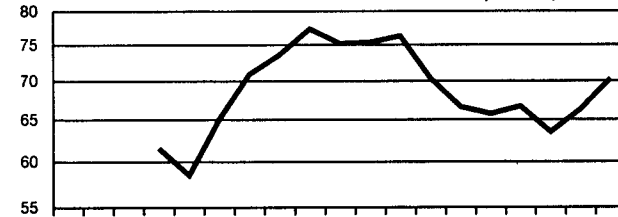

Baumwolle, strict middling, 1 1/16", cif - Index, Liverpool, US-cents je lb

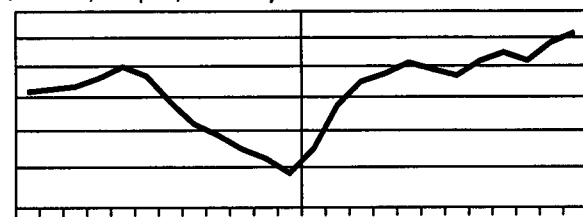
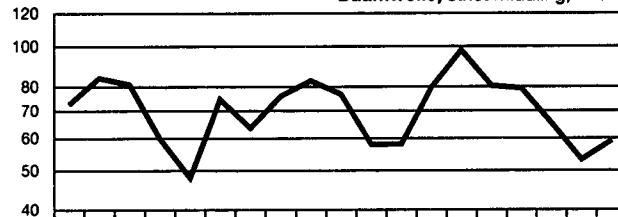

Wolle, trockengekämmte Tops, New Zealand, ab Lager Bradford, £-pence je kg

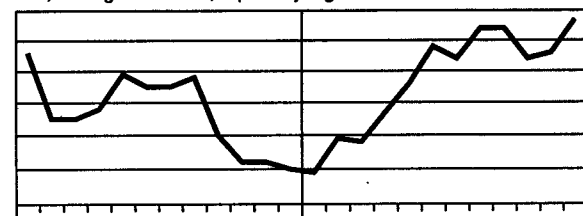
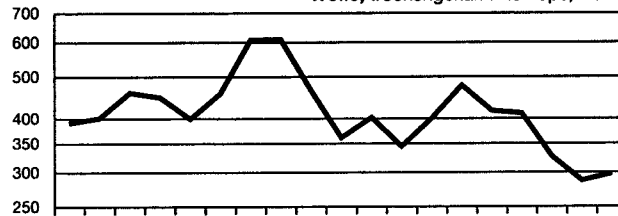

1982 83 84 85 86 87 88 89 90 91 92 93 94 95 96 97 98 99 2000

1999

2000

Statistisches Bundesamt 2001 - 06 - 0137

Noch: Preisentwicklung wichtiger Welthandelsgüter

Log Maßstab

Rohzucker, 96 % in bulk, Kontrakteinh. Cif UK, London, GBP je t

Log. Maßstab

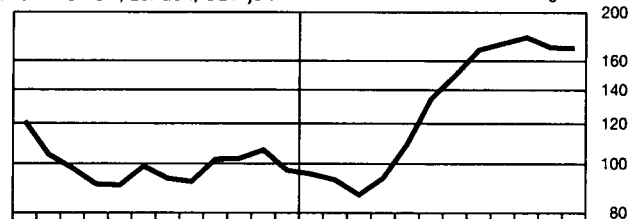

Weichweizen, Can. Western Red Spring 1, 13,5 % Protein, Exportpreis Winnipeg, CAD je t

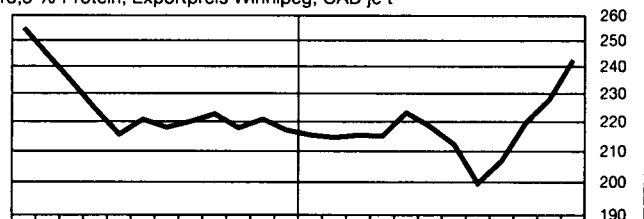
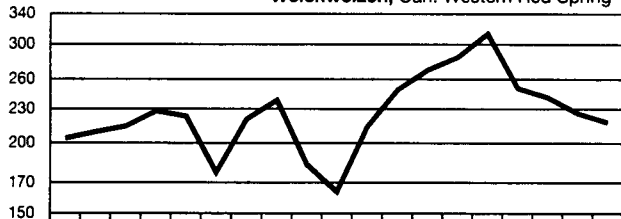

Leinsaat, Winnipeg, CAD je t

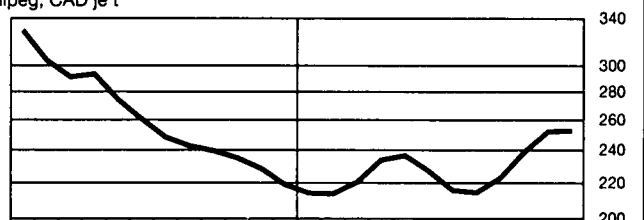
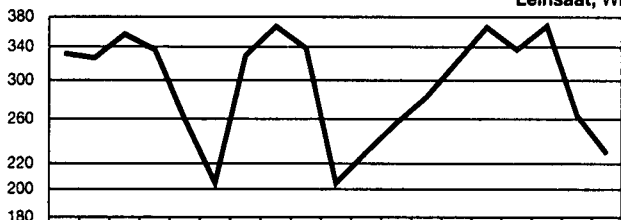

Hafer, Western Nr. 2, erstnot. Mon., Kontrakteinh. 20 t, CAD je t

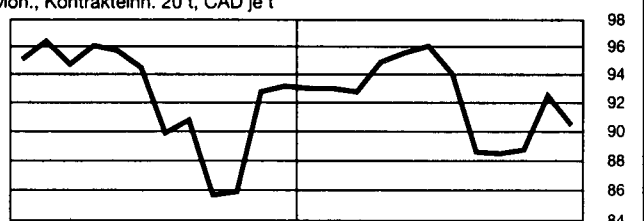
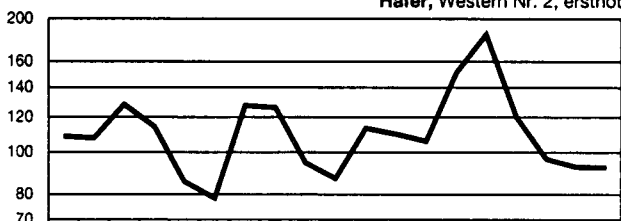

Mais, gelb 2, erstnot. Monat, Chicago, US-cents je 56 lbs

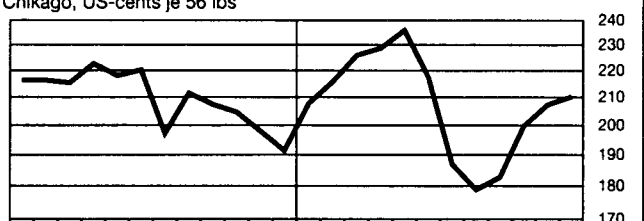
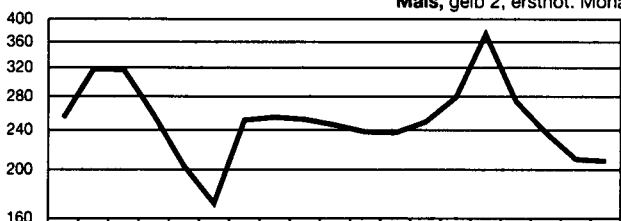

Sojabohnen, gelb 2, erstnot. Monat, Chicago, US-cents je 60 lbs

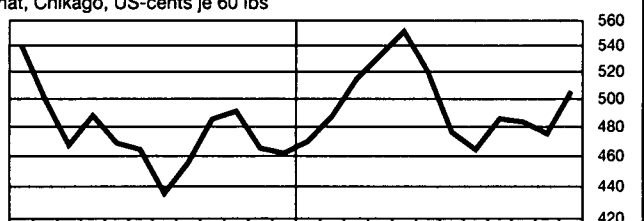
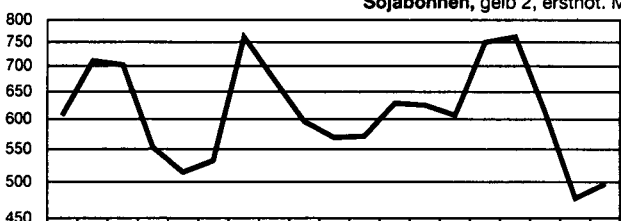

Futtergerste, Western Nr. 1/2, erstnot. Mon., Kontrakteinh. 20 t, CAD je t

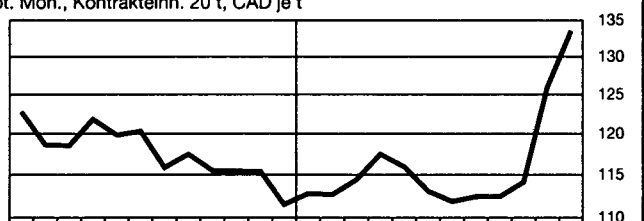
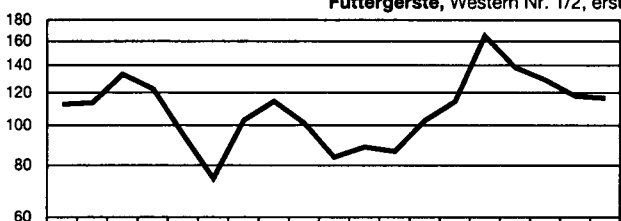

1982 83 84 85 86 87 88 89 90 91 92 93 94 95 96 97 98 99 2000

J A J O J A J O

1999

2000

Statistisches Bundesamt 2001 - 06 - 0138

Statistisches Bundesamt, Fachserie 17, R 11 / 2000

Noch: Preisentwicklung wichtiger Welthandelsgüter

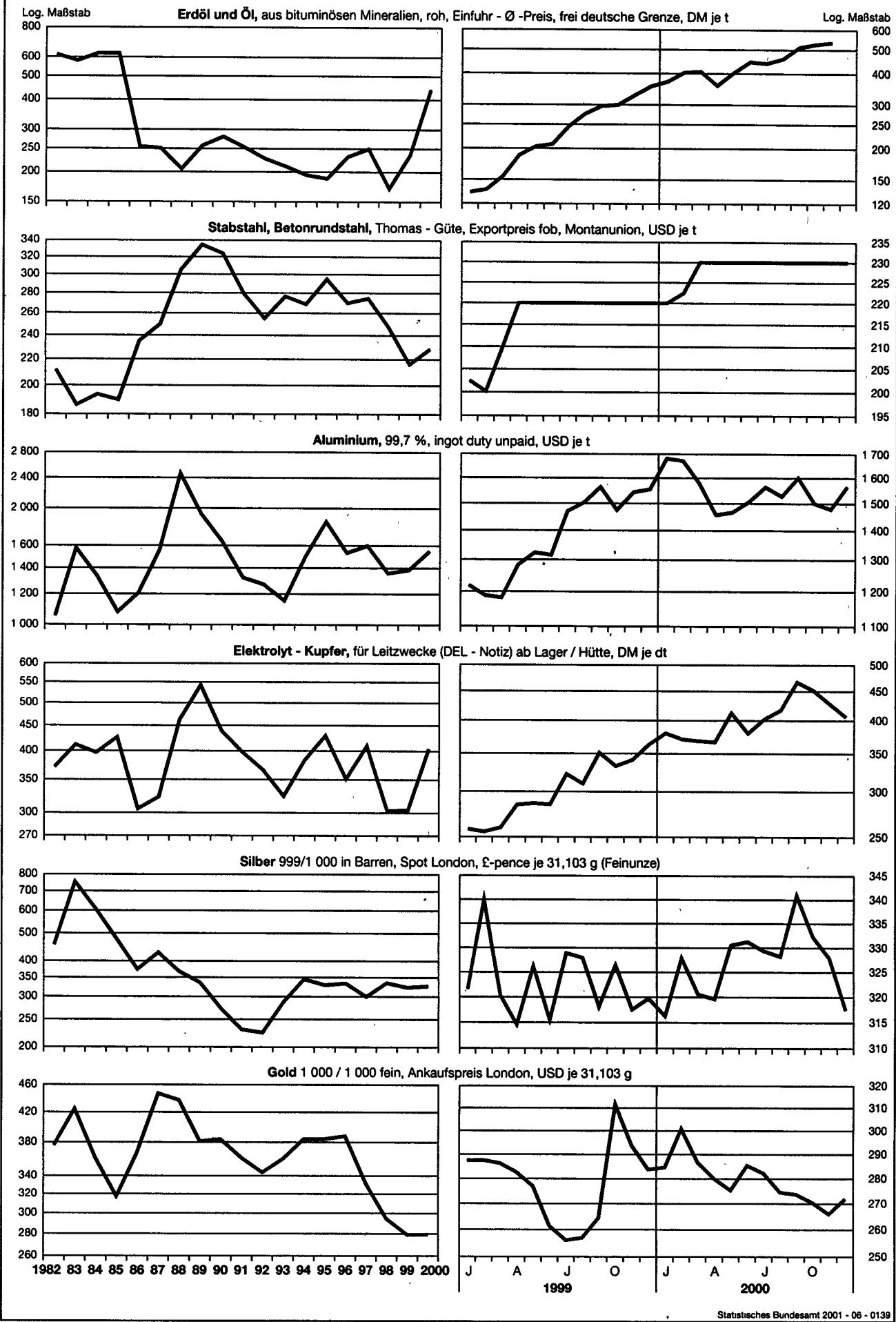

1 Preisindizes für
1.1 Zusammenfassende

Lfd. Nr.	Land (Berichtsort bzw. Zahl der Berichtsorte)	Original- basis	Umbasiert					
			1993	1994	1995	1996	1997	1998
Europa								
1	Deutschland ¹⁾ (190)	1995	95,7	98,3	100	101,4	103,3	104,3
2	Belgien	1996	96,2	98,8	100	102,0	103,7	104,7
3	Dänemark	1980	96,0	98,0	100	102,1	104,3	106,3
4	Estland	1997	.	77,5	100	123,0	136,8	148,0
5	Finnland	1995	97,9	99,0	100	100,6	101,8	103,2
6	Frankreich	1998 ²⁾	96,7	98,3	100	102,0	103,2	103,9
7	Griechenland	1994	82,5	91,5	100	108,2	114,1	119,7
8	Irland (120)	Nov. 1996	95,4	97,6	100	101,6	103,2	105,6
9	Island	März 1997	96,8	98,6	100	102,3	104,1	105,9
10	Italien	1995	91,4	95,1	100	104,0	106,1	108,2
11	Jugoslawien
12	Kroatien	1990	46,4	96,2	100	104,3	108,6	115,6
13	Luxemburg	1996	96,0	98,1	100	101,4	102,8	103,8
14	Malta	1995	92,4	96,2	100	102,1	105,2	107,7
15	Niederlande	1995	95,5	98,1	100	102,0	104,2	106,3
16	Norwegen	1998 ²⁾	96,2	97,6	100	101,2	103,8	106,2
17	Österreich	1996	94,9	97,8	100	101,8	103,2	104,1
18	Polen
19	Portugal	1997	91,3	96,0	100	103,1	105,4	108,4
20	Russische Föderation	1991	.	33,6	100	147,7	169,6	216,5
21	Schweden	1980 ²⁾	95,4	97,5	100	100,5	101,0	100,9
22	Schweiz	Mai 2000	97,4	98,2	100	100,8	101,3	101,3
23	Slowakei	Dez. 1995	80,2	90,9	100	105,7	112,1	119,7
24	Spanien	1992	91,2	95,6	100	103,6	105,6	107,6
25	Tschechische Republik	1994	.	91,7	100	108,9	118,1	130,7
26	Türkei (Istanbul)	1994	25,8	53,2	100	182,8	339,2	634,6
27	Ungarn	1990	65,7	78,0	100	123,6	146,2	167,2
28	Vereinigtes Königreich (180)	Jan. 1987 ²⁾	94,4	96,6	100	102,4	105,6	109,3
29	Zypern	1998	109,1
Afrika								
30	Ägypten (9)	1990	85,3	92,3	100	107,2	112,1	116,1
31	Äthiopien (Addis Abeba)	Sept. 95 - Aug. 96	.	.	100	100,0	98,1	99,0
32	Botsuana	Nov. 1996	.	.	100	110,4	119,4	126,5
33	Ghana	Sept. 1997	50,2	62,8	100	146,7	187,5	223,0
34	Kenia (Nairobi) ³⁾	Febr. - März 1986	73,6	96,3	100	108,9	120,7	137,7
35	Madagaskar (Antananarivo) ⁴⁾	1990	52,3	68,2	100	120,7	131,0	148,1
36	Malawi (Blantyre)	1990	44,0	58,3	100	131,2	147,2	183,1p
37	Marokko	1991	83,0	87,2	100	103,0	104,1	106,9
38	Namibia (Windhuk)	Dez. 1992	.	90,9	100	108,0	117,5	124,8
39	Sambia	1994	48,0	74,1	100	143,1	178,1	221,6
40	Senegal (Dakar)	1990	70,0	92,6	100	102,7	104,6	105,6
41	Simbabwe	1990	66,7	81,6	100	121,4	144,3	190,1
42	Südafrika (12)	1995	84,5	92,0	100	107,4	116,6	124,6
43	Tansania (Städt. Gebiete)	Dez. 1994	.	.	100	121,0	140,5	158,4
44	Tunesien ⁵⁾	1990	89,5	94,1	100	103,8	107,6	110,9
45	Uganda	Juli 97 - Juni 98	.	.	100	107,1	114,4	116,5

Fußnoten S. 85; p siehe S. 4.

die Lebenshaltung
Übersicht

auf 1995 = 100		Veränderungen in % gegenüber dem Vorjahr										Lfd. Nr.						
1999	2000	1993	1994	1995	1996	1997	1998	1999	2000									
104,9	106,9	+	4,5	+	2,7	+	1,7	+	1,4	+	1,9	+	1,0	+	0,6	+	1,9	1
105,9	108,6	+	2,8	+	2,4	+	1,5	+	2,1	+	1,6	+	1,0	+	1,1	+	2,5	2
108,9	112,1	+	1,2	+	2,0	+	2,1	+	2,1	+	2,2	+	1,8	+	2,5	+	3,0	3
152,9	159,1	.	.	+	29,0	+	23,0	+	11,2	+	8,2	+	3,3	+	4,0	.	.	4
104,4	108,0	+	2,1	+	1,1	+	1,0	+	0,6	+	1,2	+	1,4	+	1,2	+	3,5	5
104,5	106,2	+	2,1	+	1,7	+	1,7	+	2,0	+	1,2	+	0,7	+	0,5	+	1,7	6
122,8	126,6	+	14,4	+	10,9	+	8,9	+	8,2	+	5,5	+	4,8	+	2,6	+	3,1	7
107,4	113,4	+	1,5	+	2,4	+	2,5	+	1,6	+	1,5	+	2,4	+	1,6	+	5,6	8
109,3	114,8	+	4,0	+	1,6	+	1,6	+	2,3	+	1,8	+	1,7	+	3,2	+	5,1	9
110,0	112,8	+	4,3	+	4,0	+	5,2	+	4,0	+	2,1	+	2,0	+	1,6	+	2,5	10
.	.	.	.	+	78,8p	+	91,6p	+	22,0	+	29,9	+	44,9	11
119,6	+	107,2	+	4,0	+	4,3	+	4,1	+	6,5	+	3,4	12
104,9	108,2	+	3,6	+	2,2	+	1,9	+	1,4	+	1,4	+	1,0	+	1,0	+	3,2	13
110,0	112,7	+	4,2	+	4,1	+	4,0	+	2,1	+	3,1	+	2,4	+	2,1	+	2,4	14
108,6	111,4	+	2,6	+	2,7	+	2,0	+	2,0	+	2,2	+	2,0	+	2,2	+	2,6	15
108,6	112,0	+	2,3	+	1,4	+	2,5	+	1,2	+	2,6	+	2,2	+	2,3	+	3,1	16
104,7	107,1	+	3,6	+	3,0	+	2,2	+	1,9	+	1,3	+	0,9	+	0,6	+	2,3	17
.	.	+	35,3	+	32,2	+	27,8	+	19,9	+	14,9	+	11,8	+	7,3	+	10,1	18
110,9	114,1	+	6,5	+	5,2	+	4,1	+	3,1	+	2,2	+	2,8	+	2,3	+	2,9	19
401,9	.	.	.	+	197,6	+	47,7	+	14,8	+	27,7	+	85,6	20
101,3	102,3	21
102,2	103,7	+	3,3	+	0,9	+	1,8	+	0,8	+	0,5	±	0	+	0,8	+	1,6	22
132,3	148,3	.	+	13,3	+	10,0	+	5,7	+	6,1	+	6,7	+	10,6	+	12,1	.	23
110,1	113,8p	+	4,6	+	4,7	+	4,6	+	3,6	+	2,0	+	1,8	+	2,3	+	3,4p	24
133,5	138,7	.	.	+	9,1	+	8,9	+	8,4	+	10,7	+	2,1	+	3,9	.	.	25
1 048,2	1 618,0	+	65,2	+	106,7	+	87,8	+	82,8	+	85,6	+	87,0	+	65,3	+	54,4	26
183,9	...	+	22,5	+	18,8	+	28,2	+	23,6	+	18,3	+	14,3	+	10,0	27
110,9	114,2	+	1,6	+	2,4	+	3,5	+	2,4	+	3,1	+	3,4	+	1,5	+	3,0	28
110,9	115,4	+	1,6	+	4,1	.	.	29
...	...	+	12,1	+	8,1	+	8,3	+	7,2	+	4,6	+	3,5	30
102,8	104,8	-	1,8	+	0,9	+	3,8	+	1,9	.	.	31
136,4	145,3	+	10,5	+	81	+	5,9	+	7,8	+	6,5	.	32
254,1	313,8	+	25,0	+	24,9	+	59,5	+	46,6	+	27,9	+	19,3	+	13,9	+	23,5	33
139,6	150,3	+	52,9	+	30,9	+	3,8	+	8,9	+	10,9	+	9,1	+	6,0	+	7,7	34
161,5r	180,4	+	10,3	+	30,5	+	46,5	+	20,7	+	8,5	+	13,0	+	9,0r	+	11,7	35
...	...	+	26,1	+	32,4	+	71,6	+	31,2	+	12,1	+	24,4p	36
107,7	109,6p	+	5,2	+	5,1	+	14,6	+	3,0	+	1,1	+	2,7	+	0,7	+	1,8p	37
135,5	148,1	.	.	+	10,0	+	8,0	+	8,9	+	6,2	+	8,6	+	9,3	.	.	38
280,9	354,1	+	183,8	+	54,6	+	34,9	+	43,1	+	24,5	+	24,4	+	26,8	+	26,0	39
106,3p	...	-	0,7	+	32,2	+	8,0	+	2,7	+	1,8	+	1,0	+	0,6p	40
301,3	469,6	+	27,6	+	22,3	+	22,5	+	21,4	+	18,8	+	31,7	+	58,5	+	55,9	41
131,1	138,1	+	9,7	+	9,0	+	8,7	+	7,4	+	8,6	+	6,9	+	5,2	+	5,3	42
170,9	181,1	+	21,0	+	16,1	+	12,8	+	7,9	+	5,9	.	.	43
113,9	117,3	+	4,2	+	4,6	+	6,3	+	3,8	+	3,6	+	3,1	+	2,7	+	3,0	44
123,2	127,3	+	7,1	+	6,8	+	1,8	+	5,8	+	3,4	.	.	45

1 Preisindizes für
1.1 Zusammenfassende

Lfd. Nr.	Land (Berichtsort bzw. Zahl der Berichtsorte)	Original- basis	Umbasiert					
			1993	1994	1995	1996	1997	1998
Amerika								
46	Argentinien (Groß Buenos Aires)	1999	92,9	96,7	100	100,2	100,7	101,6
47	Bolivien	1991	84,1	90,6	100	112,4	117,7	126,8
48	Brasilien (Rio de Janeiro)	Aug. 1994	2,0	54,9	100	119,4	128,9	135,9
49	Chile (Santiago)	Dez. 1998	82,9	92,4	100	107,4	113,9	119,8
50	Costa Rica (San José)	Jan. 1995	71,5	81,2	100	117,5	133,1	148,6
51	Dominikanische Republik	Jan. 1999	.	.	100	105,4	114,1	119,6
52	Ecuador	Sept. 94 - Aug. 95	63,9	81,4	100	124,4	162,5	221,1
53	El Salvador	1990	86,1	90,9	100	109,8	114,7	116,8
54	Guatemala (Guatem.-Stadt)	März - April 1983	82,0	92,2	100	111,1	121,3	129,3
55	Haiti (Port-au-Prince)	1995	56,2	78,4	100	120,6	145,4	160,8
56	Honduras (7)	Dez. 1999	148,9	169,3
57	Jamaika (Kingston)	Jan. 1988	61,5	83,4	100	125,7	139,1	153,0
58	Kanada	1992	97,7	97,9	100	101,6	103,3	104,2
59	Kolumbien	1990	67,1	82,7	100	120,2	142,9	172,0
60	Mexiko	1994	69,3	74,1	100	134,4	162,1	187,9
61	Panama (Panama-Stadt)	1990	97,7	99,1	100	101,3	102,5	103,2
62	Paraguay (Asunción)	1992	73,1	88,2	100	109,8	117,5	129,7
63	Peru (Lima)	1994	72,7	90,0	100	111,0	121,2	129,6
64	Uruguay (Montevideo)	1990	48,6	70,3	100	128,4	153,8	170,4
65	Venezuela	1990	.	62,6	100	200,8	298,5	401,7
66	Vereinigte Staaten (87)	1982 - 1984	94,8	97,2	100	103,0	105,3	107,0
Asien								
67	Bangladesch (Dhaka) ⁶⁾	1990	91,3	94,6	100	102,8	108,6	...
68	Hongkong	Okt. 94 - Sept. 95	84,3	91,6	100	106,3	112,5	115,6
69	Indien (50)	1982	82,3	90,8	100	109,0	116,8	132,3
70	Indonesien	1996 ⁷⁾	84,2	91,4	100	107,9	114,6	181,6
71	Iran	April 90 - März 91	.	66,8	100	128,9	151,0	180,4
72	Israel	1998	80,9	90,9	100	111,3	121,3	127,9
73	Japan	1995	99,4	100,1	100	100,1	101,9	102,5
74	Jordanien	1997	94,3	97,7	100	106,5	109,6	113,0
75	Korea, Republik (alle Großstädte)	1995	90,1	95,7	100	104,9	109,6	117,8
76	Kuwait	1978	95,0	97,4	100	103,6	104,2	104,4
77	Malaysia	1990	93,2	96,7	100	103,5	106,2	111,9
78	Pakistan (25)	Juli 90 - Juni 91	78,0	87,7	100	110,4	122,9	130,6
79	Philippinen	1994 ⁸⁾	84,8	92,5	100	108,3	115,4	126,6
80	Saudi Arabien	1990	94,5	95,1	100	100,8	100,4	100,2
81	Singapur	Nov. 97 - Okt. 98	103,1
82	Sri Lanka (Colombo)	1990	85,6	92,8	100	115,9	127,0	138,9
83	Syrien, Arab. Republ. (Damaskus)	1990	79,8	87,1	100	105,5	106,1	107,3
84	Taiwan (alle Großstädte)	1996	92,7	96,5	100	103,1	104,2	106,1
85	Thailand (Bangkok)	1994	89,5	94,6	100	105,8	111,4	120,1
Australien und Ozeanien								
86	Australien (8)	Juli 89 - Juni 90	93,8	95,5	100	102,6	102,8	103,7
87	Neuseeland (15)	2. Viertelj. 1999	94,8	96,4	100	102,3	103,5	104,8

Fußnoten S. 85; p siehe S. 4.

die Lebenshaltung
Übersicht

auf 1995 = 100		Veränderungen in % gegenüber dem Vorjahr										Lfd.
1999	2000	1993	1994	1995	1996	1997	1998	1999	2000		Nr.	
100,4	99,5	+ 10,6	+ 4,2	+ 3,4	+ 0,2	+ 0,5	+ 0,9	- 1,2	- 0,9		46	
129,5	135,5	+ 8,5	+ 7,9	+ 10,2	+ 12,4	+ 4,7	+ 7,7	+ 2,2	+ 4,6		47	
...	...	+ 2 112	+ 2 636	+ 82,2	+ 19,4	+ 7,9	+ 5,5		48	
123,8	128,5	+ 12,7	+ 11,4	+ 8,2	+ 7,4	+ 6,1	+ 5,1	+ 3,3	+ 3,8		49	
163,6	...	+ 9,7	+ 13,5	+ 23,2	+ 17,5	+ 13,3	+ 11,7	+ 10,1	...		50	
127,4	137,2	.	.	.	+ 5,4	+ 8,3	+ 4,8	+ 6,5	+ 7,7		51	
336,7	660,2	+ 45,0	+ 27,3	+ 22,9	+ 24,4	+ 30,6	+ 36,1	+ 52,3	+ 96,1		52	
118,3	...	+ 24,1	+ 5,6	+ 10,0	+ 9,8	+ 4,5	+ 1,9	+ 1,2	...		53	
136,1	144,3	+ 13,4	+ 12,5	+ 8,4	+ 11,1	+ 9,2	+ 6,6	+ 5,2	+ 6,0		54	
174,8	+ 39,5	+ 7,6	+ 20,6	+ 20,6	+ 10,6	+ 8,7	...		55	
188,9	209,8	+ 13,7	+ 11,6	+ 11,1		56	
162,6	176,6	+ 21,9	+ 35,6	+ 19,9	+ 25,7	+ 10,7	+ 9,9	+ 6,3	+ 8,6		57	
106,0	108,9	+ 1,8	+ 0,2	+ 2,2	+ 1,6	+ 1,6	+ 0,9	+ 1,7	+ 2,7		58	
191,3	...	+ 21,7	+ 23,2	+ 21,0	+ 20,2	+ 18,8	+ 20,4	+ 11,2	...		59	
219,1	239,9	+ 9,7	+ 7,0	+ 35,0	+ 34,4	+ 20,6	+ 15,9	+ 16,6	+ 9,5		60	
104,5	...	+ 0,4	+ 1,4	+ 1,0	+ 1,3	+ 1,2	+ 0,6	+ 1,3	...		61	
...	...	+ 18,3	+ 20,6	+ 13,4	+ 9,8	+ 7,0	+ 10,4		62	
134,3	139,4	+ 48,6	+ 23,7	+ 11,2	+ 11,0	+ 9,2	+ 7,0	+ 3,6	+ 3,8		63	
180,0	188,6	+ 54,1	+ 44,6	+ 42,3	+ 28,3	+ 19,8	+ 10,8	+ 5,7	+ 4,8		64	
490,1	+ 59,8	+ 100,8	+ 48,6	+ 34,6	+ 22,0	...		65	
109,3	113,0	+ 3,0	+ 2,6	+ 2,8	+ 3,0	+ 2,3	+ 1,6	+ 2,2	+ 3,4		66	
...	...	- 0,1	+ 3,7	+ 5,7	+ 2,8	+ 5,6		67	
110,2	106,0	+ 8,6	+ 8,6	+ 9,2	+ 6,4	+ 5,8	+ 2,8	- 4,7	- 3,8		68	
138,4	...	+ 6,4	+ 10,2	+ 10,2	+ 9,0	+ 7,2	+ 13,2	+ 4,7	...		69	
218,8	217,7	+ 9,8	+ 8,5	+ 9,4	+ 7,9	+ 6,2	+ 58,5	+ 20,5	- 0,5		70	
216,9	+ 49,7	+ 28,9	+ 17,2	+ 19,4	+ 20,3	...		71	
134,6	136,1	+ 11,0	+ 12,3	+ 10,1	+ 11,3	+ 9,0	+ 5,4	+ 5,2	+ 1,1		72	
102,2	101,5	+ 1,3	+ 0,7	- 0,1	+ 0,1	+ 1,8	+ 0,6	- 0,3	- 0,7		73	
113,7	114,5	+ 3,2	+ 3,6	+ 2,4	+ 6,5	+ 3,0	+ 3,1	+ 0,6	+ 0,7		74	
118,8	121,5	+ 4,8	+ 6,2	+ 4,5	+ 4,9	+ 4,5	+ 7,5	+ 0,8	+ 2,3		75	
107,5	...	+ 0,4	+ 2,5	+ 2,7	+ 3,6	+ 0,7	+ 0,2	+ 3,0	...		76	
115,0	...	+ 3,6	+ 3,7	+ 3,4	+ 3,5	+ 2,7	+ 5,3	+ 2,8	...		77	
136,0	142,0	+ 9,4	+ 12,5	+ 12,3	+ 10,4	+ 11,4	+ 6,2	+ 4,1	+ 4,4		78	
135,1	140,9	+ 7,6	+ 9,1	+ 8,1	+ 8,3	+ 5,9	+ 9,7	+ 6,6	+ 4,4		79	
99,8	...	+ 0,8	+ 0,7	+ 5,1	+ 0,8	- 0,4	- 0,2	- 0,4	...		80	
103,2	104,6	+ 0,1	+ 1,3		81	
145,4	154,4	+ 11,7	+ 8,5	+ 7,7	+ 15,9	+ 9,6	+ 9,4	+ 4,7	+ 6,2		82	
107,3	...	+ 11,7	+ 9,1	+ 8,6	+ 5,5	+ 0,6	+ 1,1	± 0	...		83	
106,4	107,8	+ 3,3	+ 4,1	+ 3,7	+ 3,1	+ 1,1	+ 1,9	+ 0,3	+ 1,3		84	
120,6	122,4p	+ 3,8	+ 5,7	+ 5,7	+ 5,8	+ 5,2	+ 7,8	+ 0,4	+ 1,5p		85	
105,2	109,9	+ 1,8	+ 1,9	+ 4,7	+ 2,6	+ 0,3	+ 0,9	+ 1,5	+ 4,5		86	
104,7	107,4	+ 1,3	+ 1,7	+ 3,8	+ 2,3	+ 1,2	+ 1,3	- 0,1	+ 2,6		87	

1 Preisindizes für die Lebenshaltung
1.2 Nach Ländern und ausgewählten Gütergruppen
Belgien
1996 = 100

Jahr	Insgesamt	Nahrungs- und Genußmittel								Obst
		zusammen	Fleisch	Fisch	Milch, Käse, Eier	Speiseöle und -fette	Brot und Getreide	Kartoffeln	Gemüse frisch	
1989	84,0	89,5	93,0	105,0	96,8	94,0	84,4	79,1	89,6	92,0
1990	86,9	93,4	97,3	103,5	99,3	95,6	87,6	92,8	96,6	103,4
1991	89,6	95,1	98,3	104,5	99,6	96,0	90,4	91,2	102,4	106,2
1992	91,9	95,6	99,5	102,6	99,8	95,8	93,1	76,9	87,1	97,1
1993	94,4	95,6	98,9	100,2	100,5	92,2	95,2	68,4	89,5	82,5
1994	96,6	97,6	98,9	100,3	100,1	97,2	96,4	110,4	93,5	91,8
1995	98,0	99,0	99,3	99,4	98,9	98,5	98,4	142,3	90,6	95,1
1996	100	100	100	100	100	100	100	100	100	100
1997	101,6	102,5	102,3	104,8	100,8	101,6	101,0	90,8	100,1	106,7
1998	102,6	104,1	103,2	110,2	101,3	105,8	102,7	116,7	100,2	110,3
1999	103,8	104,3	102,1	114,2	101,3	104,9	103,5	131,1	103,0	106,9
2000	106,4	105,2	102,8	117,4	101,9	103,8	105,2	120,4	101,1	107,0

Jahr	Nahrungs- und Genußmittel						Bekleidung, Schuhe			
	Gemüse in Dosen	Zucker	Kaffee, Tee, Kakao	alkoholfreie Getränke	alkoholische	Tabak und -waren	zusammen	Bekleidung	Schuhe und -reparaturen	
									zusammen	Schuhe
1989	98,2	.	93,1	88,2	63,6	83,8	85,0	87,6	89,6
1990	98,6	.	94,4	93,7	68,7	80,1	87,7	89,2	91,1
1991	97,8	.	95,1	100,2	70,5	91,5	91,4	92,0	93,9
1992	98,5	.	97,8	101,9	77,6	94,2	93,9	94,0	95,9
1993	99,9	.	100,0	101,0	85,6	96,3	96,1	96,9	97,5
1994	99,6	.	102,1	100,7	92,2	98,0	97,9	98,3	98,6
1995	96,8	.	100,3	99,6	95,7	99,3	99,3	99,3	99,5
1996	100	100	100	100	100	100	100	100	100	100
1997	100,9	.	100,6	102,6	105,3	100,7	100,7	100,5	100,4
1998	101,9	101,6	124,3	106,7	103,3	107,8	101,8	101,9	101,6	101,6
1999	103,6	101,8	110,2	104,0	105,2	111,1	102,7	102,7	102,6	102,5
2000	107,0	101,5	114,5	105,6	106,1	113,8	103,3	103,4	103,0	102,8

Jahr	Wohnung, Elektrische Energie, Gas, Brennstoffe und Wasser									Haushalts- führung
	zusammen	Wohnung			Elektrische Energie, Gas, Brennstoffe					zusammen
		Miete	Rep. u. Unterhalt	Dienst- leistungen	zusammen	Elektr. Energie	Gas	Brennstoffe flüssig	fest	
1989	80,0	.	.	.	89,2	88,7	90,1	87,0	97,0	88,2
1990	83,1	.	.	.	93,1	91,5	94,5	95,5	96,0	89,9
1991	85,8	.	.	.	95,4	92,3	99,1	98,5	97,9	92,2
1992	88,2	.	.	.	93,7	94,6	95,7	86,1	103,3	94,9
1993	92,3	.	.	.	96,7	96,9	97,0	93,6	103,3	96,9
1994	95,0	.	.	.	96,8	98,2	99,7	88,0	101,4	98,2
1995	97,0	.	.	.	96,4	99,7	99,5	82,2	100,2	99,0
1996	100	100	100	100	100	100	100	100	100	100
1997	101,4	.	.	.	102,4	100,6	105,4	103,8	99,9	100,7
1998	102,2	102,5	101,8	101,8	99,0	101,4	105,4	82,7	100,2	101,3
1999	103,9	104,3	104,7	107,5	99,8	100,7	100,1	95,5	101,1	102,7
2000	109,7	105,9	107,2	109,7	111,2	98,9	109,9	162,5	101,6	103,6

1 Preisindizes für die Lebenshaltung
1.2 Nach Ländern und ausgewählten Gütergruppen
Belgien
1996 = 100

Jahr	Haushaltsführung								Verkehr	
	Möbel, Bodenbeläge (einschl. Verlegung)	Haushalts-textilien u.a. Einrichtungs-gegenstände	Elektr. Haus-haltsmaschi-nen (einschl. Reparatur)	Glas, Porzellan und Stein-gutwaren	Unterhalt der Wohnung			Haushalts-hilfe	zusammen	Erwerb eigener Verkehrs-mittel
					zusammen	Waren	Dienst-leistungen			
1989	90,2	83,9	90,0	87,5	88,0	93,3	77,7	84,1	.	85,0
1990	91,4	86,3	91,6	89,7	89,2	94,0	79,5	87,0	.	87,4
1991	93,5	90,1	94,0	92,5	90,3	94,4	82,6	89,9	.	89,2
1992	95,3	93,0	94,7	94,4	96,5	100,6	89,1	93,1	.	91,1
1993	97,0	94,6	96,6	95,4	98,9	102,2	92,7	96,6	.	95,2
1994	97,8	96,8	99,0	96,8	98,1	105,4	96,4	98,4	.	98,9
1995	99,2	98,8	99,7	98,1	98,8	99,4	97,6	99,0	.	99,6
1996	100	100	100	100	100	100	100	100	100	100
1997	103,1	100,8	100,4	101,3	100,9	100,6	101,3	101,6	.	99,6
1998	101,1	103,0	99,8	101,9	102,4	102,4	102,8	103,2	101,5	101,8
1999	102,0	104,4	100,3	102,9	105,7	106,8	104,5	104,8	104,4	102,3
2000	102,3	105,6	100,2	103,6	107,5	109,0	106,3	107,3	111,5	104,0

Jahr	Verkehr				Nach-richten-Über-mittlung	Gesundheitspflege			Bildung und Unterhaltung	
	Autozubehör	Treibstoff	Unterhalt und Reparatur	Dienst-leistungen u.a.		zusammen	darunter		zusammen	Geräte und Zubehör (einschl. Reparatur)
							Medika-mente	Arzt-leistungen u.a.		
1989	84,4	76,8	82,0	78,8	88,8	105,4
1990	86,8	79,8	84,0	80,4	90,8	106,8
1991	82,0	84,3	85,9	86,9	93,2	107,0
1992	82,5	87,2	89,7	89,3	93,9	103,1
1993	85,3	91,8	95,6	93,0	95,3	101,5
1994	91,0	95,0	97,5	95,4	97,1	101,6
1995	94,2	97,8	99,1	97,9	98,6	100,8
1996	100	100	100	100	100	100	100	100	100	100
1997	105,2	100,7	101,0	100,0	100,8	98,5
1998	101,7	99,9	106,1	104,7	103,6	105,3	101,7	102,2	101,5	96,3
1999	105,9	104,2	109,2	105,7	98,0	106,2	101,8	104,5	101,7	94,0
2000	117,8	124,5	114,3	107,0	96,0	106,8	101,8	107,5	103,1	93,0

Jahr	Bildung und Unterhaltung			Unterricht	Verzehr außer Haus	Andere Waren und Dienstleistungen				
	Zeitungen, Zeitschriften	Bücher	Dienst-leistungen			zusammen	Körperpflege persönl. Ausstattung	Versiche-rungen	Dienstl. d. Banken	sonstige Dienst-leistungen
1989	75,2	.	82,0	81,7	74,5	81,1	83,4	.	.	88,2
1990	78,3	.	83,8	84,0	78,1	83,6	85,0	.	.	91,3
1991	82,6	.	86,6	88,5	82,3	88,1	88,4	.	.	92,2
1992	87,9	.	88,8	90,5	88,8	92,5	92,7	.	.	93,4
1993	90,7	.	92,1	93,6	93,0	95,4	95,7	.	.	96,3
1994	93,7	.	94,8	96,3	96,0	97,1	98,0	.	.	97,8
1995	96,5	.	97,6	98,4	98,0	98,3	98,8	.	.	98,9
1996	100	100	100	100	100	100	100	100	100	100
1997	103,0	.	101,5	101,4	102,1	101,8	101,0	.	.	100,6
1998	105,0	108,1	102,8	104,1	102,7	102,4	102,5	101,0	101,0	101,7
1999	107,1	109,7	104,2	106,7	105,7	103,4	104,9	101,7	102,3	103,4
2000	106,5	109,3	105,6	108,5	107,9	105,6	107,4	104,6	104,5	104,5

1 Preisindizes für die Lebenshaltung
1.2 Nach Ländern und ausgewählten Gütergruppen
Dänemark
1980 = 100

Jahr	Insgesamt		Nahrungsmittel				
	mit Wohnungsmiete	ohne	zusammen	Fleisch und Fleischwaren	Fisch	Milch, Sahne, Käse und Eier	Fette
1989	172,9	170,8	164,0	160,0	177,0	173,0	169,0
1990	177,4	174,2	165,0	164,0	181,0	176,0	171,0
1991	181,7	177,5	166,0	161,0	187,0	173,0	165,0
1992	185,5	180,6	169,0	165,0	189,0	172,0	168,0
1993	187,8	182,1	168,0	163,0	189,0	175,0	167,0
1994	191,6	185,2	173,0	164,0	191,0	176,0	168,0
1995	195,6	189,0	178,2	168,0	197,0	179,0	171,0
1996	199,7	193,2	181,2	172,0	206,0	184,0	176,0
1997	204,1	197,1	187,5	182,0	215,0	191,0	183,0
1998	207,9	200,5	191,4	180,0	227,0	193,0	188,0
1999	213,0	205,4	192,7	178,0	236,0	196,0	191,0
2000	219,3	211,4	197,3	185,9	241,3	199,5	195,0

Jahr	Nahrungsmittel				Genußmittel			
	Brot und Nährmittel	Obst, Gemüse und Kartoffeln	Zucker	Kaffee, Tee, Kakao	zusammen	Getränke		Tabakwaren
						Bier	Wein und Spirituosen	
1989	186,0	156,0	155,0	106,0	163,0	154,0	163,0	159,0
1990	190,0	160,0	100,0	90,0	167,0	158,0	168,0	163,0
1991	196,0	166,0	98,0	90,0	166,0	156,0	169,0	172,0
1992	203,0	168,0	100,0	90,0	164,0	152,0	170,0	181,0
1993	207,0	161,0	102,0	91,0	154,0	137,0	161,0	184,0
1994	211,0	172,0	106,0	113,0	155,0	137,0	162,0	188,0
1995	214,0	181,0	107,0	128,0	157,3	138,0	164,0	191,2
1996	219,0	184,0	112,0	115,0	160,4	141,0	165,0	201,1
1997	221,0	184,0	114,0	133,0	164,7	146,0	166,0	204,1
1998	227,0	193,0	116,0	137,0	169,6	148,0	168,0	207,7
1999	231,0	199,0	116,0	118,0	172,6	150,0	171,0	209,8
2000	236,0	200,6	116,8	120,9	177,0	155,6	173,4	214,1

Jahr	Bekleidung, Schuhe			Wohnung	Elektrische Energie, Gas, Brennstoffe			
	zusammen	Bekleidung	Schuhe		zusammen	Elektrische Energie	Gas	Fernheizung
1989	169,0	174,0	144,0	182,0	179,0	186,0	142,0	217,0
1990	170,0	174,0	151,0	192,0	186,0	189,0	155,0	226,0
1991	174,0	177,0	161,0	201,0	189,0	187,0	162,0	228,0
1992	177,0	179,0	165,0	208,0	186,0	192,0	151,0	226,0
1993	178,0	180,0	169,0	214,0	186,0	190,0	150,0	224,0
1994	180,0	182,0	171,0	220,0	185,0	194,0	147,0	221,0
1995	180,0	181,0	175,0	225,4	185,0	199,0	143,0	219,0
1996	179,9	180,0	177,0	230,0	195,8	211,0	156,0	221,0
1997	181,0	182,0	178,0	236,3	201,9	220,0	163,0	222,0
1998	182,6	183,0	179,0	242,1	207,9	241,0	159,0	227,0
1999	185,3	185,0	188,0	248,6	218,2	248,0	167,0	236,0
2000	179,9	178,5	185,7	255,7	240,8	257,6	209,3	246,1

1 Preisindizes für die Lebenshaltung
1.2 Nach Ländern und ausgewählten Gütergruppen
Dänemark
1980 = 100

Jahr	Elektr. Energie, Gas, Brennstoffe	Haushaltsführung							Verkehr	
	Heizöl	zusammen	Möbel und Teppiche	Bettwaren und Heimtextilien	Porzellan und Glas- waren, Küchenein- richtungen	Haushalts- maschinen und -geräte	Verbrauchs- güter für die Haus- haltsführung	Wäscherei, Reinigung und Haus- haltshilfe	zusammen	Kraftfahr- zeuge und Zubehör
1989	169,0	166,0	165,0	158,0	171,0	158,0	165,0	177,0	176,0	159,0
1990	176,0	170,0	170,0	165,0	180,0	157,0	166,0	184,0	177,0	163,0
1991	180,0	174,0	175,0	170,0	190,0	160,0	167,0	187,0	181,0	166,0
1992	173,0	179,0	181,0	176,0	194,0	161,0	170,0	193,0	185,0	168,0
1993	175,0	180,0	183,0	174,0	197,0	161,0	170,0	199,0	189,0	172,0
1994	171,0	181,0	185,0	171,0	199,0	160,0	169,0	205,0	194,0	175,0
1995	168,0	184,7	189,0	176,0	206,0	160,0	173,0	211,0	199,8	177,0
1996	183,0	187,6	191,0	177,0	213,0	159,0	177,0	217,0	204,7	178,0
1997	189,0	189,6	194,0	180,0	217,0	158,0	177,0	223,0	208,4	178,0
1998	181,0	193,2	198,0	184,0	221,0	158,0	184,0	231,0	210,5	182,0
1999	199,0	198,5	202,0	191,0	227,0	161,0	193,0	237,0	219,7	187,0
2000	247,4	202,6	203,9	194,2	230,3	162,1	191,4	264,9	229,6	185,6

Jahr	Verkehr				Telefon und Post- gebühren	Waren u. Dienstleistungen für Zwecke der Bildung u. Unterhaltung				
	Fahrzeughaltung			fremde Verkehrs- leistungen		zusammen	Waren für Freizeit und Hobby	sonstige Waren für die Unterhaltung	Bücher	Zeitungen und Zeitschriften
	zusammen	Reparaturen und Unterhalt	Kraftstoffe und Schmieröle							
1989	175,0	205,0	149,0	219,0	174,0	172,0	142,0	177,0	215,0	213,0
1990	173,0	216,0	136,0	225,0	177,0	177,0	143,0	187,0	224,0	227,0
1991	175,0	226,0	130,0	238,0	182,0	183,0	144,0	191,0	239,0	237,0
1992	179,0	237,0	126,0	247,0	187,0	186,0	144,0	198,0	249,0	248,0
1993	182,0	246,0	122,0	253,0	186,0	190,0	144,0	204,0	249,0	259,0
1994	187,0	254,0	124,0	263,0	186,0	193,0	144,0	209,0	252,0	268,0
1995	195,0	261,0	134,0	271,0	186,1	197,4	146,0	215,0	259,0	279,0
1996	204,0	268,0	146,0	273,0	186,1	200,2	144,0	219,0	267,0	292,0
1997	211,0	277,0	151,0	278,0	186,1	202,1	141,0	224,0	276,0	304,0
1998	213,0	288,0	145,0	272,0	184,4	204,0	139,0	231,0	281,0	316,0
1999	228,0	300,0	162,0	280,0	180,3	208,3	138,0	242,0	288,0	328,0
2000	316,4	187,4	290,7	172,6	213,2	137,4	253,0	294,6	341,3

Jahr	Unterricht und Kurse ¹⁾	Andere Waren und Dienstleistungen						Sondergliederung	
		zusammen	Friseur- leistungen	Toiletten- artikel	sonstige Waren für den persönlichen Gebrauch	Waren und Dienst- leistungen des Hotel- und Gaststätten- gewerbes	Krankenpflege	Waren	Dienst- leistungen
1989	212,0	172,0	186,0	174,0	162,0	173,0	210,0	166,0	190,0
1990	219,0	177,0	198,0	181,0	163,0	178,0	221,0	168,0	198,0
1991	229,0	180,0	211,0	168,0	166,0	182,0	217,0	170,0	205,0
1992	235,0	184,0	220,0	156,0	169,0	188,0	221,0	172,0	212,0
1993	240,0	188,0	226,0	158,0	171,0	191,0	226,0	172,0	217,0
1994	245,0	191,0	234,0	160,0	168,0	195,0	230,0	174,0	223,0
1995	253,0	194,9	243,0	161,0	168,0	200,0	230,5	177,5	228,4
1996	260,0	199,8	257,0	165,0	170,0	204,0	230,7	181,3	233,8
1997	269,0	204,6	267,0	167,0	171,0	209,0	232,5	184,6	239,6
1998	272,0	209,6	281,0	173,0	173,0	214,0	235,0	187,5	244,4
1999	284,0	215,7	296,0	181,0	172,0	220,0	238,0	191,5	252,0
2000	293,6	222,0	307,5	185,5	172,8	224,2	241,8	196,6	261,0

Fußnoten siehe S. 85.

1 Preisindizes für die Lebenshaltung

1.2 Nach Ländern und Gütergruppen

Finnland 1995 = 100							Frankreich 1998 = 100			
Jahr	Insgesamt	Nahrungs- mittel	Bekleidung, Schuhe	Wohnung, Heizung und Beleuchtung	Verkehr	Nachrichten- übermittlung	Insgesamt	Nahrungsmittel einschl. alkoholische Getränke		
								zusammen	Fleisch	Milch, Kase und Eier
1989	84,2	101,5	82,5	91,9	.	.	83,4	82,8	.	.
1990	89,3	105,5	86,4	99,4	.	.	86,2	86,2	91,6	96,3
1991	93,1	108,5	89,8	101,3	.	.	89,0	88,7	92,9	96,8
1992	95,9	108,4	92,9	101,9	.	.	91,1	89,8	94,8	97,9
1993	97,9	107,7	96,3	99,5	.	.	93,0	90,9	94,8	98,5
1994	99,0	107,9	98,2	98,2	.	.	94,6	92,7	95,1	98,1
1995	100	100	100	100	100	100	96,2	94,4	95,5	97,9
1996	100,6	98,2	100,5	100,3	103,5	96,6	98,1	96,1	96,9	98,6
1997	101,8	99,6	99,9	102,5	104,0	94,9	99,3	98,4	99,3	99,2
1998	103,2	101,3	98,5	104,8	105,6	93,1	100	100	100	100
1999	104,4	101,0	99,5	106,1	108,0	94,8	100,5	100,6	99,4	100,7
2000	108,0	102,0	99,7	111,8	114,3	95,8	102,2	102,7	102,3	103,0

Jahr	Nahrungsmittel einschl. alkoholische Getränke					Bekleidung und Schuhe				
	Brot und Getreide- erzeugnisse	Gemüse	alkoholfreie	alkoholische	Tabak- waren	zusammen	Bekleidung		Schuhe und Schuh- reparaturen	
			Getränke	zusammen			Oberbekleidung			
							Damen	Herren		
1989	90,2	80,1	.	89,4	89,4	.	.	.
1990	85,8	95,1	88,6	85,0	.	92,1	92,1	95,2	94,9	.
1991	88,8	99,7	92,4	89,1	.	95,1	95,1	97,6	97,7	.
1992	91,7	90,4	95,7	92,1	.	96,9	96,9	98,0	98,6	.
1993	93,7	91,2	97,3	91,8	.	98,1	98,1	98,6	98,3	.
1994	94,8	93,1	96,8	93,1	.	98,4	98,4	99,3	98,1	.
1995	95,8	95,6	96,9	94,6	.	98,8	98,8	99,2	98,5	.
1996	97,3	97,7	98,0	96,7	.	99,7	99,6	99,7	99,5	.
1997	99,0	97,4	99,6	98,6	.	100,2	100,2	100	100,1	.
1998	100	100	100	100	100	100	100	100	100	100
1999	101,1	101,6	98,7	102,1	104,4	100,1	100,2	100,1	100,0	99,9
2000	103,1	102,6	100,0	103,4	109,2	100,3	100,4	100,3	99,3	99,8

Jahr	Wohnung, Heizung, Beleuchtung				Haushaltsführung		Gesund- heitspflege	Transport	Bildung und Unter- haltung	Sonstige Waren und Leistungen
	zusammen	Wohnungs- miete	Elektr. Energie	Gas	zusammen	Koch- geräte				
1988
1989
1990	82,6	77,9	95,7	87,0	86,4	107,3	91,6	.	80,2	81,6
1991	86,4	81,8	98,4	94,3	89,4	107,7	92,4	.	82,2	85,2
1992	89,2	86,0	100,6	93,6	91,9	107,2	99,8	.	84,4	88,6
1993	91,9	89,7	101,9	92,3	93,6	106,3	94,8	.	85,4	91,3
1994	93,9	92,3	102,5	91,5	94,6	105,2	95,8	.	90,9	93,2
1995	95,8	94,7	103,3	91,6	96,2	103,4	98,0	.	93,4	95,3
1996	98,4	96,7	104,5	92,8	98,3	102,9	99,0	.	96,4	97,0
1997	99,8	98,1	102,3	98,2	99,1	98,9	99,5	.	97,8	98,4
1998	100	100	100	100	100	100	100	.	100	100
1999	100,2	101,8	95,5	94,7	100,5	98,1	100,3	101,1	99,2	100,2
2000	102,1	101,8	93,5	102,3	101,0	95,8	100,5	105,6	98,8	101,7

1 Preisindizes für die Lebenshaltung
1.2 Nach Ländern und ausgewählten Gütergruppen
Griechenland
1994 = 100

Jahr	Insgesamt	Nahrungs- mittel	Genuß- mittel	Bekleidung, Schuhe	Wohnung	Hausrat	Verkehr1)	Nachrichten- übermittlung	Bildung2)	Verschie- denes
1989	47,3	47,7	38,0	52,6	42,6	55,5	43,9	.	48,1	50,2
1990	56,9	57,8	48,1	61,7	52,7	64,1	55,4	.	55,9	58,4
1991	68,0	68,9	58,0	71,8	66,6	75,2	66,2	.	66,3	68,2
1992	78,8	78,6	71,6	81,8	78,1	84,4	79,7	.	78,0	78,1
1993	90,1	88,6	84,7	90,8	90,5	91,9	<u>94,7</u>	.	<u>89,3</u>	87,9
1994	100	100	100	100	100	100	100	100	100	100
1995	108,9	108,4	104,8	109,5	109,6	108,9	103,1	121,5	112,7	112,1
1996	117,8	116,0	115,2	119,7	119,7	116,2	108,8	133,8	123,2	125,3
1997	124,3	120,8	125,3	128,0	123,0	123,4	114,6	140,2	133,1	135,8
1998	130,3	126,1	135,4	135,3	126,9	130,3	117,9	142,3	140,4	144,0
1999	133,7	129,1	141,6	140,6	128,6	134,1	116,3	137,3	145,6	148,2
2000	137,9	131,5	145,6	143,1	136,6	136,1	123,7	122,7	150,3	151,5

Vereinigtes Königreich (LD aus 180 Städten)
13. Januar 1987 = 100

Jahr	Insgesamt	Nahrungs- und Genußmittel								
		zusammen	Rindfleisch	Fisch	Butter	Speiseöle und Fette	Käse	Gemüse	Obst	Zucker und Konfitüre
1989	115,2	110,5	120,0	106,8	118,4	108,4	113,2	108,4	105,2	117,4
1990	126,1	119,4	124,2	118,1	121,6	116,5	119,3	117,4	118,4	127,0
1991	133,5	125,6	124,7	126,1	121,1	124,0	121,4	120,5	131,2	137,5
1992	138,5	128,3	125,4	126,9	126,5	127,2	132,5	110,8	124,3	137,5
1993	140,7	130,6	135,3	125,4	135,5	127,6	143,0	109,8	117,3	146,3
1994	144,1	131,9	132,5	122,8	135,3	129,5	144,3	112,3	119,7	142,0
1995	149,1	137,0	133,7	123,1	152,7	131,2	154,2	115,7	125,2	149,3
1996	152,7	141,4	135,0	123,2	165,7	136,3	163,1	110,2	128,8	157,3
1997	157,5	141,6	132,1	125,2	166,4	139,7	167,6	115,3	131,8	155,6
1998	162,9	143,4	129,5	135,7	169,1	140,3	161,4	118,6	134,1	148,7
1999	165,4	143,8	133,0	147,8	167,0	137,9	158,9	113,3	132,7	140,5
2000	170,3	143,4	133,2	151,0	166,2	135,6	156,9	114,4	133,4	133,1

Jahr	Nahrungs- und Genußmittel			Bekleidung, Schuhe						Wohnung
	Mahlzeiten außer Haus	alkoholische Getränke	Tabakwaren	zusammen	Herren- oberbekleidung	Damen- oberbekleidung	Kinder- oberbekleidung	sonstige Bekleidung	Schuhe	zusammen
1989	116,5	112,9	106,4	108,9	110,0	107,0	112,7	112,1	110,5	135,3
1990	126,4	123,8	113,6	115,0	115,2	110,6	116,4	119,2	117,0	163,7
1991	139,1	139,2	129,9	118,5	119,8	110,0	118,3	128,6	122,6	160,8
1992	147,9	148,1	144,2	118,9	119,3	108,6	119,8	134,9	122,7	159,6
1993	155,6	154,7	156,4	119,8	119,4	108,6	117,6	137,9	125,1	151,0
1994	162,1	158,5	168,2	120,4	120,5	107,5	118,9	140,6	126,4	156,0
1995	169,0	164,4	179,5	120,6	120,1	106,3	119,2	144,6	126,7	166,4
1996	175,7	169,2	191,5	119,7	118,8	104,3	119,6	149,0	124,2	168,6
1997	182,3	173,9	205,6	120,6	118,7	105,1	121,9	155,3	120,8	179,6
1998	189,3	179,8	223,3	119,9	118,5	104,2	119,5	157,4	118,5	195,5
1999	196,6	184,5	248,9	116,7	115,7	99,2	114,6	158,2	116,8	197,0
2000	203,6	187,4	270,5	112,3	110,8	92,6	111,6	156,8	115,5	214,5

Fußnoten siehe S. 85.

1 Preisindizes für die Lebenshaltung
1.2 Nach Ländern und ausgewählten Gütergruppen
Vereinigtes Königreich (LD aus 180 Städten)
13. Januar 1987 = 100

Jahr	Wohnung			Elektr. Energie, Gas, Brennstoffe		Haushaltsführung				Verkehr
	Wohnungs- miete	Wassergeld und sonstige Abgaben	Reparaturen und Unterhalt	zusammen	Elektrische Energie	zusammen	Möbel	Elektrische Haushalts- geräte	sonstige Haus- haltsgüter	zusammen
1989	121,4	127,2	114,8	107,3	113,1	110,1	110,4	104,9	111,8	114,0
1990	136,1	144,2	123,6	115,9	122,2	115,4	116,7	105,9	119,1	120,9
1991	152,9	167,7	135,9	125,1	134,5	122,5	123,1	110,5	127,6	129,9
1992	166,7	187,4	143,7	127,8	141,5	126,5	127,4	111,6	131,0	138,7
1993	179,5	203,7	147,1	126,2	141,0	128,0	127,9	111,6	132,5	144,7
1994	189,6	218,9	151,2	131,7	145,7	128,6	128,3	107,6	133,6	149,7
1995	200,2	232,0	155,7	134,5	147,6	132,9	133,9	107,8	135,8	152,4
1996	209,4	244,2	164,0	134,8	147,6	137,5	138,8	104,7	140,1	157,0
1997	216,5	253,4	178,4	130,6	140,0	139,5	142,1	101,0	142,8	165,3
1998	223,1	269,4	191,4	125,0	133,6	140,8	153,7	98,6	144,5	170,5
1999	229,9	281,9	204,3	124,4	132,0	141,5	146,5	95,7	143,2	174,6
2000	237,5	264,5	218,5	123,9	129,2	140,2	145,9	91,0	141,8	181,3

Jahr	Verkehr		Dienstleistungen im Haushalt				Waren für die Freizeit			Dienst- leistungen für die Freizeit
	Anschaffung von Motorfahrzeugen	Unterhalt	zusammen	Post	Telefon, Tele- gramme	Haushalts- hilfe	zusammen	Spielwaren, Foto- und Sportartikel	Bücher und Zeitschriften	
1989	115,1	116,1	112,5	108,0	102,4	.	107,3	108,4	120,7	115,1
1990	117,4	127,9	119,6	115,8	108,3	.	112,4	113,8	131,2	124,5
1991	123,1	142,2	129,5	129,7	117,5	.	117,7	118,4	142,0	138,8
1992	129,4	153,4	137,0	138,1	120,7	.	120,8	120,7	152,2	150,0
1993	128,1	162,4	141,9	140,0	121,4	.	122,5	121,7	158,2	156,7
1994	131,5	166,5	133,6	145,7	113,9	.	121,8	121,7	160,3	162,5
1995	133,7	169,6	141,6	146,3	109,6	.	121,7	120,6	165,5	167,7
1996	138,0	177,3	141,8	149,5	106,9	174,6	123,6	121,2	175,9	173,8
1997	141,3	186,9	144,3	152,9	104,0	182,0	123,9	120,7	182,3	182,3
1998	139,8	194,6	148,2	153,7	102,6	190,1	121,1	119,0	188,3	190,3
1999	133,8	202,2	152,4	153,3	100,1	199,0	116,2	115,8	194,7	198,1
2000	126,6	210,6	157,1	156,1	95,9	210,4	112,1	110,8	200,1	207,9

Irland
November 1996 = 100

Jahr	Insgesamt	Nahrungs- mittel	Alkoholische Getränke	Bekleidung, Schuhe	Heizung und Beleuchtung	Wohnung	Langlebige Haus- haltsgüter	Verkehr	Dienst- leistungen und sonst. Ausgaben
1989	83,4	87,4	77,5	95,3	90,1	78,8	88,4	83,7	79,3
1990	86,2	89,0	79,8	96,7	92,5	90,8	90,2	86,7	82,3
1991	89,0	90,2	82,2	98,2	95,8	94,8	92,8	90,3	85,9
1992	91,7	91,8	86,0	100,1	96,2	102,1	95,3	91,2	89,3
1993	93,1	92,0	89,4	100,5	96,6	97,8	95,4	93,5	92,3
1994	95,3	95,2	93,7	101,8	97,3	92,9	97,6	94,5	95,7
1995	97,6	98,1	96,1	100,8	97,4	98,3	98,7	95,8	98,5
1996	99,2	100,1	98,6	99,7	99,0	98,2	99,6	98,1	99,6
1997	100,7	101,8	101,1	92,5	98,9	101,4	99,6	100,9	101,2
1998	103,1	106,1	104,8	87,2	99,0	102,6	100,3	102,4	104,7
1999	104,8	109,6	108,7	81,1	100,8	91,5	99,7	105,3	109,7
2000	110,7	113,7	114,0	76,5	109,9	100,0	100,0	114,0	116,0

1 Preisindizes für die Lebenshaltung
1.2 Nach Ländern und ausgewählten Gütergruppen
Island*)
März 1997 = 100

Jahr	Insgesamt	Nahrungs- und Genußmittel							Bekleidung, Schuhe	Wohnungsmiete
		zusammen	Fleisch ¹⁾	Fisch ²⁾	Milch, Milcherzeugnisse, Fette und Eier	Brot, Gebäck und Nahrungsmittel	Getränke	Tabakwaren		
1989	71,0	80,3	85,1	75,5	90,3	74,2	73,5	61,4	73,7	77,9
1990	81,5	90,5	94,3	92,6	99,5	84,4	85,0	71,8	88,1	90,8
1991	87,1	92,8	98,2	97,7	101,2	87,9	90,9	76,8	95,8	63,1
1992	90,3	94,1	103,4	99,1	101,3	90,7	92,6	81,3	100,2	96,7
1993	93,9	96,3	101,9	101,3	97,5	95,5	92,9	87,9	100,1	95,9
1994	95,4	94,0	96,5	102,1	95,5	93,9	92,7	93,4	100,5	96,0
1995	96,9	96,6	98,6	102,8	98,8	96,1	96,5	94,1	100,2	98,7
1996	<u>99,1</u>	<u>99,5</u>	<u>99,5</u>	<u>101,7</u>	<u>99,0</u>	<u>99,3</u>	<u>99,2</u>	<u>95,7</u>	<u>100,5</u>	<u>99,5</u>
1997	101,0	102,7	102,3	102,0	101,4	103,8	101,5	105,8	100,7	103,8
1998	102,7	105,5	105,4	110,3	105,6	105,1	101,0	125,0	97,0	112,7
1999	106,0	109,0	107,9	123,0	108,8	109,4	104,8	124,7	96,3	116,8
2000	111,4	113,5	109,2	137,7	114,9	112,3	111,5	127,2	95,2	134,7

Island*)
März 1997 = 100

Italien
1995 = 100

Jahr	Elektr. Energie	Haushaltsführung	Verkehr	Gesundheitspflege	Bildung und Freizeit	Sonstiges	Insgesamt	Nahrungsmittel und Getränke		
								zusammen	Brot- und Getreideprodukte	
									zusammen	Bröt
1989	76,2	67,6	.	50,9	65,4	68,4	73,5	.	73,1	.
1990	84,8	83,1	.	59,3	76,0	81,1	78,3	.	77,5	.
1991	91,0	88,8	.	64,3	80,7	91,5	83,3	.	82,4	.
1992	94,8	91,2	.	75,5	86,1	96,8	87,6	.	87,0	.
1993	97,1	93,6	.	88,7	89,9	102,7	91,4	.	92,8	.
1994	98,9	94,8	.	90,9	93,5	106,8	95,1	.	97,3	.
1995	98,5	95,6	.	91,7	95,1	108,4	100	100	100	100
1996	<u>99,7</u>	<u>98,3</u>	.	<u>97,4</u>	<u>98,3</u>	<u>109,6</u>	104,0	104,0	101,8	104,1
1997	102,2	100,2	100,2	97,9	100,7	100,1	106,1	103,8	102,0	105,9
1998	102,2	100,1	99,1	100,6	103,7	104,2	108,2	104,9	103,3	107,5
1999	100,9	100,9	101,6	104,3	111,9	108,9	110,0	105,8	104,5	109,1
2000	104,0	102,5	107,6	107,1	115,9	115,9	112,8	107,5	106,3	112,3

Italien
1995 = 100

Jahr	Nahrungsmittel und Getränke									
	Brot und Getreideprodukte			Fleisch			Fisch und -produkte		Milch, Käse, Eier	
	Mehl	Reis	Teigwaren	zusammen	Rindfleisch	Schweinefleisch	zusammen	Fisch, frisch	zusammen	Milch
1989	73,8	.
1990	77,9	.
1991	80,4	.
1992	83,1	.
1993	87,1	.
1994	91,6	.
1995	100	100	100	100	100	100	100	100	100	100
1996	101,4	105,4	97,4	103,6	101,1	105,8	103,4	103,4	104,6	104,9
1997	101,3	109,0	95,2	103,0	99,8	105,7	104,3	103,7	105,1	106,3
1998	101,6	108,2	96,8	103,3	100,6	103,4	108,0	108,1	105,3	106,7
1999	102,0	109,0	97,8	103,3	101,1	100,5	108,5	107,2	105,5	107,7
2000	102,6	110,2	98,7	105,4	102,6	102,7	111,7	110,5	106,7	104,4

Fußnoten siehe S. 85.

1 Preisindizes für die Lebenshaltung
1.2 Nach Ländern und ausgewählten Gütergruppen
Italien
1995 = 100

Jahr	Nahrungsmittel und Getränke								
	Milch, Käse, Eier		Speiseöle und -fette			Obst	Gemüse	alkoholfreie Getränke	
	Käse	Eier	zusammen	Butter	Olivöl			zusammen	Mineralwasser
1989	72,7	72,8	.
1990	76,6	78,2	.
1991	82,3	85,1	.
1992	85,1	89,0	.
1993	86,3	91,9	.
1994	90,1	94,2	.
1995	100	100	100	100	100	100	100	100	100
1996	104,2	105,9	116,7	107,8	124,2	104,9	102,3	103,0	103,9
1997	104,0	108,2	115,9	107,9	122,6	103,2	101,6	103,7	103,1
1998	103,8	108,8	110,0	110,0	111,3	108,2	103,0	105,4	103,2
1999	103,6	110,0	109,2	110,6	109,1	108,6	107,3	105,0	103,3
2000	104,4	112,8	110,7	111,6	111,1	108,0	109,6	106,0	104,7

Jahr	Alkoholische Getränke			Bekleidung und Schuhe					
	zusammen	Wein	Bier	zusammen	Bekleidung				
					zusammen	Oberbekleidung		Unterwäsche	
						Herren	Damen	Herren	Damen
1989	70,4
1990	76,5
1991	83,3
1992	88,6
1993	93,1
1994	95,3
1995	100	100	100	100	100	100	100	100	100
1996	108,1	110,4	104,0	103,9	103,8	103,3	103,7	103,8	105,1
1997	111,3	114,3	106,2	106,5	106,2	105,8	105,9	106,2	108,9
1998	114,8	118,7	109,0	109,3	109,0	108,4	108,9	108,8	110,8
1999	117,0	121,4	110,9	111,6	111,3	110,8	111,1	110,8	112,9
2000	118,6	123,0	113,3	114,1	113,5	113,0	113,3	112,7	114,9

Jahr	Bekleidung und Schuhe			Wohnung, Heizung, Beleuchtung				Haushaltsführung	
	Schuhe			zusammen	Miete	Wasser	Elektrizität	zusammen	Dienstleistungen
	zusammen	Herren	Damen						
1989	76,4	.	.	68,3	66,6	63,4	73,8	75,8	66,4
1990	80,6	.	.	75,3	70,7	72,1	82,6	79,8	73,0
1991	84,5	.	.	81,9	74,8	78,8	94,1	84,4	80,5
1992	88,6	.	.	85,4	79,8	87,0	94,1	88,3	85,5
1993	91,7	.	.	89,8	85,8	90,6	96,1	92,3	91,0
1994	95,0	.	.	94,7	93,0	93,9	98,3	95,4	93,8
1995	100	100	100	100	100	100	100	100	100
1996	104,7	105,2	105,1	104,2	108,3	109,0	96,3	103,9	104,0
1997	107,6	109,0	109,0	108,4	115,5	123,7	93,2	106,1	109,2
1998	110,6	113,8	112,8	110,8	121,5	127,5	94,7	107,9	111,8
1999	113,3	116,7	115,9	112,5	125,5	138,5	90,8	109,4	114,1
2000	116,7	120,5	120,1	119,0	128,6	142,9	98,3	111,4	117,8

1 Preisindizes für die Lebenshaltung
1.2 Nach Ländern und ausgewählten Gütergruppen
Italien
1995 = 100

Jahr	Haushaltsführung			Gesundheitspflege				Verkehr	
	Elektrische Haushaltsgeräte	Glaswaren, Geschirr	Kochtöpfe	zusammen	Medikamente	Zahnarztleistungen	Dienstleistungen	zusammen	Dienstleistungen
1989	75,0
1990	79,9
1991	84,7
1992	89,3
1993	95,4
1994	98,2
1995	100	100	100	100	100	100	100	100	100
1996	102,9	104,6	104,1	103,9	103,0	102,3	106,3	104,4	103,8
1997	103,8	107,0	106,3	107,6	109,7	104,0	110,7	106,1	107,1
1998	104,3	109,5	107,6	110,7	113,9	105,4	114,2	107,4	108,9
1999	104,4	111,2	109,1	113,5	117,2	108,8	116,2	109,9	111,0
2000	104,5	113,2	110,8	116,7	120,3	111,8	117,8	114,3	112,8

Jahr	Verkehr		Bildung und Unterhaltung				Sonstige Waren und Dienstleistungen		
	eigene Verkehrsmittel		zusammen	öffentliche Unterhaltung	Bücher	Zeitschriften, Zeitungen	zusammen	Dienstleistungen	Waren
	Reparatur	Unterhalt							
1989	73,9	76,1	66,7	.	.	71,4	.	.
1990	78,0	80,3	75,3	.	.	75,8	.	.
1991	82,6	85,8	81,3	.	.	81,0	.	.
1992	87,0	87,4	92,2	.	.	86,0	.	.
1993	89,0	90,7	94,8	.	.	90,9	.	.
1994	93,4	93,7	97,6	.	.	95,0	.	.
1995	100	100	100	100	100	100	100	100	100
1996	104,8	104,5	103,4	103,7	105,9	104,5	104,4	103,4	104,0
1997	108,6	107,1	104,7	102,4	111,2	107,6	107,1	106,3	106,7
1998	111,3	108,5	106,1	106,5	116,4	110,4	109,2	109,2	109,3
1999	114,5	110,2	106,2	108,5	115,8	110,6	111,6	111,0	111,0
2000	118,0	111,7	107,3	110,9	116,7	111,3	114,3	113,5	113,3

Jugoslawien
1998 = 100

Jahr	Insgesamt	Nahrungsmittel	Genußmittel	Bekleidung, Schuhe	Wohnung	Heizung und Beleuchtung	Haushaltsführung	Verkehr, Nachrichtenübermittlung	Körper und Gesundheitspflege	Bildung und Unterhaltung
1989
1990
1991
1992
1993
1994
1995	33,0	34,7	42,0	35,6	25,3	22,1	41,6	35,0	38,3	26,1
1996	63,3	63,3	77,9	64,1	66,7	53,1	71,5	63,8	66,6	56,5
1997	77,0	75,1	90,0	77,1	80,8	80,5	77,3	75,2	75,1	72,6
1998	100	100	100	100	100	100	100	100	100	100
1999	144,9	145,0	142,5	148,7	158,1	136,7	156,4	134,3	162,3	145,1
2000

Fußnoten siehe S. 85.

1 Preisindizes für die Lebenshaltung
1.2 Nach Ländern und ausgewählten Gütergruppen
Luxemburg
1996 = 100

Jahr	Insgesamt	Nahrungs- und Genußmittel							
		zusammen	Brot und Getreide- erzeugnisse	Fleisch	Fisch	Milch, Milch- erzeugnisse und Eier	Gemüse	Zucker u. Süßigkeiten	Obst
1989	82,8	88,8	85,8	87,2	99,4	93,7	.	.	.
1990	85,9	92,2	87,8	91,6	103,0	97,8	.	.	.
1991	88,6	95,0	92,1	93,5	111,6	99,8	.	.	.
1992	91,4	95,7	93,3	95,7	109,7	98,7	.	.	.
1993	94,7	95,4	94,7	97,1	102,6	99,6	.	.	.
1994	96,8	97,1	96,8	98,0	100,2	100,1	.	.	.
1995	98,6	99,5	99,0	98,9	94,6	99,6	.	.	.
1996	100	100	100	100	100	100	100	100	100
1997	101,4	101,1	101,8	102,2	101,8	99,8	96,1	100,4	101,0
1998	102,3	103,8	103,9	103,6	105,8	101,3	104,1	102,1	105,6
1999	103,4	105,0	105,0	103,3	111,1	103,1	110,0	103,5	106,3
2000	106,7	107,2	107,5	104,7	116,6	105,5	113,5	105,1	108,4

Jahr	Nahrungs- und Genußmittel				Bekleidung und Schuhe			Wohnung, Heizung und Beleuchtung	
	Kaffee, Tee, Kakao	alkoholfreie Getränke	alkoholische	Tabak	zusammen	Bekleidung	Schuhe	zusammen	Wohnungs- miete
1989	88,3	85,6	.	85,0	85,2	.	75,8	.
1990	89,7	88,4	.	87,4	87,4	89,9	79,9	69,4
1991	93,1	91,2	.	90,4	90,5	92,6	83,1	74,0
1992	94,3	95,8	.	93,5	93,4	95,2	84,8	80,5
1993	95,2	99,8	.	97,0	97,1	97,9	90,8	86,5
1994	96,2	99,0	.	99,1	99,1	99,1	92,6	93,2
1995	98,3	99,0	.	99,8	99,9	99,1	95,7	96,9
1996	100	100	100	100	100	100	100	100	100
1997	105,4	100,2	101,8	97,8	101,0	101,0	100,7	102,9	103,2
1998	111,9	100,5	105,0	103,3	102,1	102,4	101,4	102,7	106,0
1999	106,7	104,8	106,9	108,5	102,3	103,0	101,6	104,2	108,6
2000	107,7	106,4	108,6	113,0	103,2	103,6	102,1	112,2	111,9

Jahr	Wohnung, Heizung und Beleuchtung			Haushaltsführung			Transport, Nachrichtenübermittlung		
	Elektr. Energie ¹⁾	Gas	Flüssige Brennstoffe	zusammen	Haushalts- textilien	Dienst- leistungen	zusammen	Eigene Ver- kehrsmittel	Treibst. u. Schmiermittel
1989	95,4	85,2	91,4	83,3
1990	97,4	94,3	100,0	85,9
1991	92,9	97,6	101,5	89,2
1992	95,0	94,9	89,7	93,6
1993	96,0	97,2	97,7	96,0
1994	97,1	97,3	90,5	97,7
1995	97,8	97,1	86,4	98,9
1996	100	100	100	100	100	100	100	100	100
1997	101,0	106,6	106,0	100,8	100,5	102,5	101,1	99,6	104,2
1998	101,2	105,9	89,1	102,0	102,1	104,7	100,0	99,3	98,6
1999	101,5	101,1	95,2	103,4	101,9	102,5	101,6	100,1	105,0
2000	100,2	114,0	157,7	105,9	103,6	118,2	106,8	101,8	128,3

Fußnoten siehe S. 85.

1 Preisindizes für die Lebenshaltung
1.2 Nach Ländern und ausgewählten Gütergruppen
Luxemburg
1996 = 100

Jahr	Transport	Nachrichtenübermittlung		Bildung und Unterhaltung				Sonstige Waren und Dienstleistungen		
	Reparat. und Unterhalt	zusammen	Post ¹⁾	zusammen	Zeitschr., Zeitungen	Freizeit und Veranstaltungen	Bücher	zusammen	Friseurleistungen	Mahlzeiten außer Haus
1989	88,3	88,0	.	.	.	79,2	69,9	80,8
1990	88,3	90,6	.	80,2	.	82,7	73,5	83,6
1991	88,3	92,5	.	82,4	.	86,1	79,3	86,5
1992	88,3	94,4	.	85,7	.	90,1	85,7	89,5
1993	93,6	96,1	.	89,0	.	94,4	89,7	94,2
1994	98,7	97,7	.	93,8	.	96,6	94,3	97,0
1995	98,1	98,9	.	97,8	.	98,9	97,6	99,5
1996	100	100	100	100	100	100	100	100	100	100
1997	102,2	102,9	103,1	101,1	101,4	101,0	101,4	101,5	104,1	102,1
1998	102,7	101,5	101,6	102,4	104,5	102,3	103,0	102,3	105,6	103,8
1999	104,6	91,2	92,7	102,7	106,0	104,8	103,3	103,3	108,7	104,8
2000	108,9	85,8	85,6	104,0	107,0	106,6	102,8	103,8	106,6	107,3

Niederlande
1995 = 100

Jahr	Insgesamt	Nahrungs- und Genußmittel							Ausgaben in Restaurants, Cafés und Hotels	Bekleidung, Schuhe
		zusammen	Fleisch	Milch, Käse und Eier	Speiseöle und -fette	Brot u. Gebäck	Kartoffeln	Zucker		zusammen
1989	85,2	89,6	93,1	96,5	81,6	.	72,4	108,2	83,4	105,5
1990	87,4	91,6	96,3	96,6	82,1	.	77,5	106,8	85,5	104,4
1991	90,1	94,7	97,6	97,7	86,6	.	80,8	106,8	87,9	103,0
1992	93,0	97,2	100,6	100,7	89,7	.	78,9	107,1	91,9	101,9
1993	95,5	97,9	101,0	102,8	90,5	.	74,5	102,8	95,1	103,4
1994	98,1	99,6	101,3	101,7	97,1	.	88,5	102,4	97,7	102,4
1995	100	100	100	100	100	100	100	100	100	100
1996	102,0	99,9	100,0	100,3	99,5	101,0	73,0	99,0	102,4	100,9
1997	104,2	101,5	102,2	100,5	99,7	101,0	67,0	100,0	104,9	101,2
1998	106,3	103,7	103,9	102,1	101,4	102,3	94,0	99,0	106,8	104,0
1999	108,6	105,0	103,9	101,9	102,4	104,0	116,0	101,0	110,1	105,2
2000	111,4	105,9	105,2	102,2	106,6	105,5	82,0	102,0	113,5	104,2

Jahr	Bekleidung, Schuhe		Wohnung					Medizinische Versorgung		
	Bekleidung	Schuhe	zusammen	Wohnungsmiete	Unterhalt u. Reparatur	Heizung und Beleuchtung	Waren für die Haushaltsführung	zusammen	Heilmittel und andere pharmazeutische Erzeugnisse	Brillen und Hörgeräte
		einschl. Reparatur								
1989	106,3	101,8	77,6	.	.	87,3	.	83,1	.	.
1990	105,3	100,8	81,1	78,1	.	97,4	.	85,0	84,0	.
1991	102,4	98,5	85,1	81,3	.	105,6	.	87,4	87,4	.
1992	102,6	98,8	88,4	85,9	.	102,6	.	93,1	84,0	.
1993	103,9	101,4	91,5	90,6	.	96,6	.	96,9	96,6	.
1994	102,7	101,2	95,8	95,3	.	99,3	.	98,1	98,3	.
1995	100	100	100	100	100	100	100	100	100	100
1996	103,0	99,7	104,6	104,3	101,9	107,3	100,1	101,6	101,6	100,0
1997	106,0	101,3	109,3	108,4	103,5	117,3	100,0	103,8	103,8	100,0
1998	109,0	104,4	112,7	112,3	106,4	118,1	101,4	104,2	104,2	101,0
1999	113,0	107,3	116,1	115,8	108,2	119,0	103,9	105,5	105,5	102,0
2000	118,0	108,3	121,2	119,0	111,1	135,5	105,8	107,2	107,2	104,0

Fußnoten siehe S. 85.

1 Preisindizes für die Lebenshaltung
1.2 Nach Ländern und Gütergruppen

Niederlande 1995 = 100						Norwegen 1998 = 100				
Jahr	Verkehr		Nachrichtenübermittlung			Insgesamt	Nahrungsm. u. Getränke		Genußmittel	
	zu- sammen	Kauf von Fahrzeugen	zu- sammen	Dienstl. der Post	Bildung und Unterhaltung		Nahrungs- mittel	alkohol- freie Getränke	alkohol.	Tabak
1989	88,7	.	.	93,0
1990	90,3	.	.	94,2
1991	92,6	.	.	95,2
1992	96,5	.	.	96,5
1993	97,9	.	.	98,5
1994	98,6	.	.	100,0
1995	100	100	100	100	100	94,2	90,9	90,9	89,3	75,5
1996	101,2	98,2	108,7	100,0	102,8	95,3	92,3	88,8	90,5	79,1
1997	103,2	98,1	109,1	109,0	105,6	97,8	95,4	93,4	94,3	88,0
1998	103,5	98,6	110,1	109,0	108,4	100	100	100	100	100
1999	106,2	99,3	104,6	109,0	111,9	102,3	102,9	100,6	102,0	104,3
2000	113,8	101,3	98,5	109,0	115,4	105,5	104,8	103,2	105,8	115,7

Norwegen
1998 = 100

Jahr	Bekleidung und Schuhe			Wohnung, Heizung und Beleuchtung				Haushaltsführung		
	zu- sammen	Bekleidung	Schuhe	zu- sammen	Miete	Unterhalt und Reparatur	Elektrizität, Gas, Brennstoffe	zu- sammen	Möbel, Teppiche usw.	Heiz- und Kochgeräte
1989
1990
1991
1992
1993
1994
1995	105,4	105,8	102,9	94,8	93,7	93,2	99,1	98,3	100,3	98,6
1996	102,1	102,4	100,3	97,1	95,4	95,0	104,1	99,0	101,1	98,3
1997	102,0	102,5	99,1	99,6	97,7	97,5	107,9	99,4	100,7	99,2
1998	100	100	100	100	100	100	100	100	100	100
1999	99,2	99,0	100,5	102,2	102,8	105,0	98,9	101,3	99,7	102,4
2000	95,0	93,5	103,9	107,1	106,8	108,6	107,9	101,9	99,1	102,8

Jahr	Gesundheitspflege		Transport		Nachrichten- über- mittlung	Bildung		Mahlzeiten außer Haus	Sonstige Waren und Dienst- leistungen
	zu- sammen	Medikamente und thera- peutische Geräte	zu- sammen	Dienst- leistungen		zu- sammen	Zeitungen, Bücher, Schreib- waren		
1989
1990
1991
1992
1993
1994
1995	87,1	94,7	94,2	90,8	107,1	95,7	92,2	91,4	90,7
1996	89,9	96,4	94,5	94,3	105,7	96,9	95,9	93,3	92,7
1997	92,9	96,4	98,0	96,3	103,2	98,4	98,4	95,7	95,0
1998	100	100	100	100	100	100	100	100	100
1999	104,8	102,3	102,9	104,7	93,3	102,2	105,2	103,4	103,8
2000	108,4	104,0	108,5	114,0	90,0	103,8	110,4	106,8	106,8

1 Preisindizes für die Lebenshaltung
1.2 Nach Ländern und ausgewählten Gütergruppen
Österreich
1996 = 100

Jahr	Insgesamt	Nahrungsmittel einschl. alkoholische Getränke								
		zusammen	Fleisch und Fleischwaren	Geflügel	Fisch und Fischwaren	Vollmilch	Käse	Butter	Speiseöle und -fette	Getreide- erzeugnisse
										zusammen
1989	81,0	85,5	83,7	93,1	83,8	108,9	93,8	118,4	82,1	86,4
1990	83,7	87,9	88,0	94,7	90,7	101,9	94,3	112,7	83,0	89,2
1991	86,5	91,5	92,4	97,5	102,9	101,7	95,9	110,0	84,6	92,8
1992	90,0	95,2	96,7	100,2	105,1	110,9	100,9	120,5	89,2	97,2
1993	93,2	97,9	98,9	102,5	104,3	113,6	107,2	120,2	91,5	101,0
1994	96,0	99,8	99,8	102,4	104,9	107,8	108,2	118,0	97,3	103,7
1995	98,2	99,2	99,3	101,3	98,8	97,2	100,8	98,1	99,2	99,3
1996	100	100	100	100	100	100	100	100	100	100
1997	101,3	101,7	102,2	102,0	101,1	101,0	99,5	99,1	100,5	102,0
1998	102,2	103,5	102,5	100,9	107,4	103,9	100,1	103,2	103,6	103,6
1999	102,8	103,4	99,8	96,0	115,6	103,6	99,8	102,9	108,1	104,4
2000	105,2	104,5	101,8	97,9	114,5	101,4	99,7	101,5	106,4	106,1

Jahr	Nahrungsmittel einschl. alkoholische Getränke									
	Getreideerzeugnisse		Saisonwaren			Zucker	Tee	Bohnen- kaffee	alkoholfreie Getränke	alkoholische Getränke
	Backwaren	Nahrungsmittel	zusammen	Gemüse	Obst					
1989	81,5	110,9	85,4	97,3	79,4	105,6	87,3	83,7	85,1	83,7
1990	84,6	111,9	96,2	102,7	91,5	103,1	89,2	79,2	86,5	85,0
1991	88,5	113,4	107,8	117,1	101,0	103,0	90,7	80,4	89,4	86,9
1992	93,5	114,2	99,7	110,6	93,9	103,1	93,3	81,6	93,7	93,4
1993	97,9	114,5	97,4	110,0	88,6	102,9	94,3	85,6	93,5	97,7
1994	101,0	115,3	98,3	116,6	90,3	102,7	97,1	93,7	94,3	100,2
1995	99,3	96,0	101,3	99,9	94,2	100,0	97,4	109,2	96,8	99,8
1996	100	100	100	100	100	100	100	100	100	100
1997	102,4	100,0	102,5	100,5	107,7	100,0	100,5	113,2	100,2	100,5
1998	104,0	101,6	110,3	106,9	119,5	101,3	103,2	118,7	100,2	101,0
1999	105,2	100,3	108,7	108,0	116,9	101,3	104,4	103,9	99,4	101,2
2000	107,6	99,6	112,3	110,0	123,5	100,9	105,4	103,1	101,2	98,9

Jahr	Nahrungsmittel, einschl. alkoholische Getränke	Tabakwaren	Bekleidung, Schuhe					Errichtung, Miete und Instandhaltung von Wohnungen
	Verzehr außer Haus		zusammen	Oberbekleidung	Unterwäsche	Schuhe	Schuh- reparaturen	
1989	77,6	85,5	83,4	84,7	80,8	80,4	76,9	71,0
1990	80,2	85,8	86,0	88,1	83,1	83,2	79,1	73,9
1991	83,5	86,8	89,3	91,6	86,5	86,8	81,9	77,7
1992	87,3	89,4	92,8	94,7	90,0	91,7	85,5	82,1
1993	91,8	90,9	96,1	98,4	93,3	94,5	90,8	86,4
1994	94,7	93,5	99,4	101,5	96,7	97,4	93,8	90,8
1995	97,5	96,7	100,9	102,2	99,1	99,8	96,8	96,0
1996	100	100	100	100	100	100	100	100
1997	101,9	103,3	100,3	100,2	100,2	100,2	104,4	102,3
1998	103,4	104,2	100,3	99,8	100,9	100,9	107,3	105,1
1999	104,8	106,5	99,9	98,7	103,1	100,8	111,7	106,9
2000	106,7	110,8	100,1	98,8	103,8	102,5	115,4	109,1

1 Preisindizes für die Lebenshaltung
1.2 Nach Ländern und ausgewählten Gütergruppen
Österreich (LD aus 20 Städten)
1996 = 100

Jahr	Elektr. Energie, Gas, Brennstoffe					Haushaltsführung				
	zusammen	Elektr. Energie	Gas	Kohle und sonstige feste Brennstoffe	flüssige Brennstoffe (ohne Kraftstoffe)	zusammen	Möbel	Heizgeräte	elektrische Haushaltsgeräte	Haushaltswaren
1989	88,4	89,9	87,8	89,2	81,5	84,5	86,1	86,1	93,3	.
1990	90,9	89,0	88,9	91,2	100,1	87,1	87,8	89,2	94,6	.
1991	92,8	89,9	93,8	93,2	102,5	89,3	89,5	92,3	95,2	.
1992	93,1	91,6	93,4	94,9	95,6	92,0	91,3	98,0	97,3	.
1993	93,7	93,1	93,2	95,2	93,7	95,4	93,4	100,2	100,7	.
1994	94,0	94,2	93,6	95,8	89,5	98,0	95,0	102,8	103,2	.
1995	95,0	95,6	93,5	97,4	87,9	99,4	97,3	101,1	103,3	.
1996	100	100	100	100	100	100	100	100	100	100
1997	103,2	102,7	105,2	104,0	102,9	100,5	102,5	100,8	98,7	99,0
1998	101,3	102,7	101,9	102,9	92,4	101,4	104,5	101,2	99,1	98,8
1999	101,0	101,9	100,7	102,4	95,4	102,0	106,3	101,3	98,9	95,3
2000	107,6	101,3	105,5	106,3	136,2	102,9	106,9	101,2	98,7	96,0

Jahr	Reinigung			Verkehr, Nachrichtenübermittlung						
	zusammen	Wäscherei und Reinigung	Putz- und Reinigungsmittel	zusammen	private Verkehrsmittel	öffentliche Verkehrsmittel	Benzin	Autozubehör	Reparatur am PkW	Verkehrsleistungen der Bahn
1989	82,5	72,1	90,4	81,7	86,0	76,6	78,1	.	.	80,0
1990	84,7	75,0	92,2	84,2	88,6	78,5	83,0	.	.	80,0
1991	88,7	79,6	94,9	85,6	91,2	81,4	80,7	.	.	82,1
1992	92,9	85,8	96,7	88,6	93,1	83,4	86,1	.	.	84,1
1993	95,8	90,7	97,6	90,9	96,3	88,6	84,0	.	.	89,9
1994	97,2	94,5	100,5	93,9	98,4	92,4	86,5	.	.	95,0
1995	99,1	97,4	101,2	97,0	99,8	95,8	92,9	.	.	95,6
1996	100	100	100	100	100	100	100	100	100	100
1997	99,5	101,7	97,4	101,1	99,6	101,2	102,1	99,3	101,4	100,6
1998	101,2	103,1	99,3	100,0	100,0	104,6	97,4	98,6	102,5	105,6
1999	102,9	104,5	101,0	100,2	100,1	107,1	98,7	98,0	103,9	107,7
2000	104,1	106,3	101,7	105,5	101,1	109,7	113,8	97,5	107,4	111,9

Jahr	Körper- und Gesundheitspflege					Bildung und Freizeit				
	zusammen	Körperpflege und Kosmetika	Friseurleistungen	Gesundheitspflege		zusammen	TV, HiFi-Geräte u. Zubehör	Fotoarbeiten	Druckerzeugnisse, und Papierwaren	Eintritt zu Veranstaltungen
				Waren	Dienstleistungen					
1989	73,9	86,2	73,0	69,2	66,5	81,4	.	.	.	75,5
1990	77,1	89,3	75,9	72,5	69,8	84,4	.	.	.	77,9
1991	80,6	91,8	79,3	76,7	74,2	86,8	.	.	.	83,4
1992	85,6	94,0	83,4	83,2	81,3	90,3	.	.	.	87,1
1993	90,5	97,1	89,0	88,7	87,2	94,5	.	.	.	90,1
1994	94,5	100,0	94,0	93,4	92,6	96,6	.	.	.	92,8
1995	98,2	100,2	96,9	98,1	97,9	99,0	.	.	.	96,6
1996	100	100	100	100	100	100	100	100	100	100
1997	100,1	100,7	102,5	99,0	99,8	100,8	96,0	99,8	100,1	101,6
1998	101,1	102,8	103,9	99,8	100,3	102,2	93,3	97,1	104,2	105,1
1999	103,1	104,7	106,0	100,8	102,7	102,6	91,6	95,4	107,0	107,8
2000	105,4	107,0	108,1	101,5	105,1	104,6	90,3	94,9	109,3	112,4

1 Preisindizes für die Lebenshaltung
1.2 Nach Ländern und ausgewählten Gütergruppen
Österreich
1996 = 100

Jahr	Sondergliederung									
	Verbrauchsgüter			Gebrauchsgüter			Dienst- leistungen	Wohnungs- aufwand	Saison- waren	Nichtsaaison-
	zusammen	darunter		zusammen	darunter					
		Nahrungs- mittel	Sonstige		lang- lebig	kurz-				
1989	86,2	88,3	84,2	85,5	88,0	83,7	.	.	85,5	81,1
1990	88,9	90,8	87,4	87,8	90,0	86,2	.	.	96,2	83,6
1991	91,4	94,5	88,8	90,6	91,9	89,6	.	.	107,8	86,2
1992	94,4	98,0	91,4	93,4	93,7	93,2	.	.	99,7	89,9
1993	96,0	100,2	92,2	96,7	97,0	96,6	.	.	97,4	93,2
1994	97,5	101,4	94,1	99,3	99,3	99,3	.	.	98,3	96,0
1995	98,0	99,8	96,3	100,4	100,1	100,8	.	.	101,3	98,2
1996	100	100	100	100	100	100	100	100	100	100
1997	101,7	101,6	101,6	99,7	99,5	99,9	101,8	104,0	102,5	101,3
1998	102,1	103,5	100,6	99,7	99,4	100	103,1	107,1	110,3	102,1
1999	102,2	102,9	101,2	99,4	99,0	100	104,4	109,3	108,7	102,7
2000	105,8	103,5	107,5	99,8	99,1	100,7	107,2	111,1	112,3	105,1

Polen
Jährlich wechselnde Basis, umbasiert auf 1995 = 100

Jahr	Waren und Dienstleistungen im Konsumgüterbereich						Waren und Dienstleistungen in den übrigen Bereichen		
	Insgesamt	Waren				Dienst- leistungen	zusammen	darunter	
		zusammen	Nahrungs- mittel u. alkoholfreie Getränke	alkohol. Getränke u. Tabak	Sonstige			Waren	Dienst- leistungen
1989	2,6	3,1	.	.	.	1,2	2,3	2,0	2,9
1990	18,0	20,3	.	.	.	10,9	21,1	19,9	22,1
1991	30,6	32,4	.	.	.	25,2	37,5	35,0	39,6
1992	43,7	44,3	.	.	.	42,3	51,7	47,2	55,6
1993	59,2	59,5	.	.	.	58,4	67,6	65,2	69,3
1994	78,2	78,6	.	.	.	53,0	82,7	80,6	84,2
1995	100	100	.	.	.	100	100	100	100
1996	119,9	119,8	.	.	.	120,1	117,0	118,7	115,7
1997	137,8	135,7	.	.	.	143,3	133,7	133,1	134,2
1998	154,1	148,9	.	.	.	168,4	148,1	143,3	151,5
1999	165,3	156,6	144,5	197,5	162,1	186,8	159,4	156,2	161,2
2000

Portugal*)
1997 = 100

Jahr	Insgesamt	Nahrungs- mittel, Getränke	Bekleidung, Schuhe	Wohnung	Gesund- heitspflege	Verkehr	Bildung	Verzehr außer Haus	Sonstiges
1989	59,1	64,8	62,9	59,9	47,8	.	57,4	44,4	53,6
1990	67,0	73,6	68,9	67,1	53,9	.	63,1	49,5	59,6
1991	74,6	80,9	77,0	75,2	61,6	.	69,1	59,0	66,2
1992	81,3	86,7	86,2	82,4	71,1	.	75,6	70,3	71,9
1993	86,6	89,0	92,2	88,1	80,1	.	82,5	78,4	81,4
1994	91,1	93,3	96,0	91,3	87,4	.	88,7	83,2	87,0
1995	94,9	97,0	97,8	94,2	92,9	.	94,4	88,3	91,7
1996	<u>97,8</u>	<u>99,4</u>	<u>99,5</u>	<u>96,8</u>	<u>97,3</u>	.	<u>96,9</u>	<u>92,9</u>	<u>96,4</u>
1997	100	100	100	100	100	.	100	100	100
1998	102,8	103,5	99,1	102,8	104,6	.	118,5	103,4	103,4
1999	105,2	105,6	99,3	103,7	108,9	.	124,4	106,4	107,3
2000 ¹⁾	108,9	108,7	102,5	108,1	112,6	111,5	129,0	110,7	112,3

Fußnoten siehe S. 85.

1 Preisindizes für die Lebenshaltung
1.2 Nach Ländern und ausgewählten Gütergruppen
Schweden
1980 = 100*)

Jahr	Insgesamt	Nahrungsmittel und Getränke								
		zusammen	Fleisch	Fisch	Milch, Molkerei- erzeugnisse, Eier	Speisefette	Mehl, Brot und Backwaren	Gemüse	alkoholfreie Getränke	Kaffee, Tee und Kakao
1989
1990	207,6	228,8	267,1	241,6	228,2	239,1	262,5	191,6	155,3	128,4
1991	227,2	239,2	266,7	259,3	249,5	239,9	274,7	203,9	161,6	126,9
1992	232,6	226,9	254,7	248,8	233,0	224,6	262,5	188,4	152,4	117,2
1993	243,6	228,5	249,5	248,2	238,5	218,9	258,6	196,0	156,6	132,2
1994	248,8	232,4	249,0	245,8	240,9	214,0	251,9	211,1	176,8	181,0
1995	254,9	235,8	238,2	252,2	244,4	209,9	245,5	219,8	189,7	211,8
1996	256,3	219,4	219,2	239,9	235,2	196,5	229,2	194,7	172,3	173,4
1997	258,0	220,2	217,8	243,5	238,2	199,6	228,8	186,3	182,9	201,0
1998	257,3	222,7	215,2	254,2	239,8	201,3	230,7	191,8	186,9	210,4
1999	258,5	226,0	212,6	267,6	242,5	206,4	236,6	203,8	181,3	185,2
2000 ¹⁾	261,2	227,3	216,1	269,5	245,6	205,1	239,8	197,6	177,8	176,1

Jahr	Nahrungsm. u. Getränke	Genußmittel			Bekleidung, Schuhe			Wohnung		
		zusammen	darunter		zusammen	darunter		zusammen	Miet- wohnungen	Eigenheim
			alkohol. Getränke	Tabak- waren		Bekleidung	Schuhe			zusammen
1989
1990	226,5	227,4	222,8	234,4	144,4	143,1	151,3	210,6	246,1	167,9
1991	238,0	238,8	234,8	244,8	147,0	145,8	154,1	250,1	310,6	190,7
1992	231,8	242,1	232,2	258,6	148,9	148,2	153,4	268,9	338,3	204,3
1993	240,9	267,0	233,6	324,2	148,0	147,7	150,5	284,3	366,5	209,3
1994	248,2	278,6	241,5	342,7	155,1	155,5	153,6	289,5	380,7	208,2
1995	260,7	289,4	248,4	360,6	155,7	156,1	154,3	296,4	392,5	211,3
1996	250,9	297,2	256,2	368,1	154,7	155,6	151,0	302,5	406,8	208,2
1997	251,6	325,1	258,6	449,6	157,5	160,2	145,8	300,4	419,6	193,6
1998	256,5	337,5	261,7	486,2	155,5	157,9	144,7	294,8	422,8	182,1
1999	262,0	330,0	268,3	437,3	158,3	161,3	145,1	289,9	422,8	176,4
2000 ¹⁾	266,8	335,8	272,1	442,9	158,6	160,8	149,7	291,4	424,3	177,2

Jahr	Wohnung		Waren und Dienstleistungen für die Haushaltsführung					Verkehr	
	Eigenheim		zusammen	Möbel	Haushalts- textilien	Waren und Dienst- leistungen	Haushalts- geräte	zusammen	Ankauf von Fahrzeugen
	Wasser, Dienst- leistungen	Elektriz. u. Brennstoffe							
1989
1990	307,1	238,0	187,5	193,8	166,6	187,6	220,2	230,6	223,3
1991	351,7	266,6	198,4	207,2	173,2	197,5	234,3	250,5	232,9
1992	377,3	273,2	200,6	211,4	174,6	202,4	236,5	254,3	241,6
1993	417,4	289,1	203,9	210,8	176,4	207,3	244,9	284,5	270,1
1994	426,9	296,1	206,7	211,1	171,8	212,3	250,1	290,0	282,2
1995	434,0	304,5	213,2	219,4	164,1	225,7	258,0	298,1	294,3
1996	453,4	332,0	219,6	225,8	163,9	234,0	265,3	303,0	289,9
1997	459,4	350,3	219,0	224,1	161,0	233,2	270,3	306,3	280,8
1998	468,1	356,8	219,3	222,1	159,2	238,6	279,2	305,1	277,7
1999	476,6	344,3	219,8	222,8	155,5	242,5	282,0	310,1	273,1
2000 ¹⁾	491,0	346,1	220,2	221,6	163,6	245,1	275,1	328,6	268,0

Fußnoten siehe S. 85.

1 Preisindizes für die Lebenshaltung
1.2 Nach Ländern und ausgewählten Gütergruppen
Schweden
1980 = 100*)

Jahr	Nachrichtenübermittlung		Erholung und Freizeit				Verzehr außer Haus	Verschiede Waren und Dienstleistungen		
	zusammen	Dienstleistungen	zusammen	Waren für die		Lese-material		zusammen	Körperpflege	sonstige Dienstleistungen
				Erholung	Freizeit					
1989
1990	177,5	235,2	174,9	220,0	189,5	234,9	291,2	192,0	230,0	246,1
1991	216,4	253,2	182,8	231,7	198,5	262,5	309,3	212,2	269,1	282,7
1992	224,9	276,4	187,4	226,5	199,9	288,7	302,4	216,7	273,6	306,4
1993	235,2	292,2	192,6	235,4	204,6	307,3	301,5	220,8	265,5	313,8
1994	239,1	317,9	197,1	256,0	208,7	319,8	303,6	224,4	265,4	317,9
1995	240,9	362,2	200,3	268,0	210,4	337,2	316,6	227,2	273,8	330,7
1996	251,4	384,6	201,5	280,8	207,6	357,8	323,3	231,1	282,0	339,1
1997	246,4	443,4	199,1	273,1	201,7	367,4	325,4	235,8	287,2	350,8
1998	253,6	465,2	197,1	274,2	200,1	373,5	328,7	242,5	295,2	361,8
1999	257,1	490,8	197,1	273,1	197,5	382,6	335,0	246,7	304,3	376,4
2000 ¹⁾	232,0	495,8	195,4	285,7	197,8	402,9	339,2	254,6	311,6	398,6

Schweiz
Mai 2000 = 100

Jahr	Insgesamt	Nahrungsmittel und alkoholfreie Getränke								
		zusammen	Nahrungsmittel							
			zusammen	Brot, Mehl und Nahrungsmittel					Fleisch u. Fleischwaren	
				zusammen	Reis	Mehl	Brot	Teigwaren	zusammen	Rindfleisch
1989	78,5
1990	82,8
1991	87,6
1992	91,2
1993	94,2
1994	95,0
1995	96,7
1996	97,5	96,7
1997	98,0	97,3
1998	98,0	98,1
1999	98,8	98,0
2000 ¹⁾	100,4	100,6	100,5	99,7	100,2	101,0	98,2	103,8	101,4	98,0

Jahr	Nahrungsmittel und alkoholfreie Getränke									
	Nahrungsmittel								Alkoholfr. Getränke	
	Fleisch u. Fleischwaren				Fisch u. -waren	Milch, Käse, Eier			zusammen	Bohnenkaffee
	Kalb-	Schweine-	Schaf-	Geflügel		zusammen	Milch	Käse		
Jahr		fleisch								
1989
1990
1991
1992
1993
1994
1995
1996
1997
1998
1999
2000 ¹⁾	98,3	103,5	98,7	98,8	99,5	99,6	100,0	99,8	101,5	99,8

Fußnoten siehe S. 85.

1 Preisindizes für die Lebenshaltung
1.2 Nach Ländern und ausgewähltem Gütergruppen
Schweiz
Mai 2000 = 100

Jahr	Bekleidung und Schuhe									
	zusammen	Bekleidung								
		zusammen	Herrenbekleidung				Damenbekleidung			
			zusammen	Anzüge	Hosen	Oberhemden	zusammen	Mäntel	Hosen	Jacken
1989
1990
1991
1992
1993
1994
1995
1996
1997	97,6
1998	97,8
1999	98,6
2000 ¹⁾	100,0	100,0	100,0	100,0	100,0	100,0	100,0	100,0	100,0	100,0

Jahr	Bekleidung und Schuhe					Wohnung, Heizung u. Beleuchtung				
	Schuhe einschl. Reparatur					Zusammen	Miete	Energie		
	zusammen	Schuhe						zusammen	Gas	Elektrizität
		zusammen	Damen-	Herren-	Kinder-					
1989
1990
1991
1992
1993
1994
1995
1996	97,6	96,3
1997	97,8	97,0
1998	98,6	96,3
1999	99,2	97,3
2000 ¹⁾	100,0	100,0	100,0	100,0	100,0	100,2	100,0	101,4	100,3	100,0

Jahr	Haushaltsführung					Gesundheitspflege				Verkehr
	zusammen	Einrichtungs- gegenst., Bodenbeläge	Heim- textilien, Haushaltsw., Zubehör	Haushalts- geräte	Zubehör f. Haus u. Garten	Zusammen	Medizin. Erzeugnisse	Ambulante Dienst- leistungen	Kranken- haus- leistungen	Zusammen
1989
1990
1991
1992
1993
1994
1995
1996	98,5	97,9	.	.	.	95,6
1997	98,4	98,7	.	.	.	96,4
1998	98,7	99,1	.	.	.	95,5
1999	99,3	99,6	.	.	.	97,3
2000 ¹⁾	100,2	100,4	99,8	98,9	100,0	100,0	100,0	100,0	100,0	102,6

Fußnoten siehe S. 85.

1 Preisindizes für die Lebenshaltung
1.2 Nach Ländern und ausgewählten Gütergruppen
Schweiz
Mai 2000 = 100

Jahr	Verkehr									
	Automobile, Motor- und Fahrräder						Betrieb u. Unterhalt v. Personenwagen			
	zusammen	Kauf von Automobilen und Fahrrädern					zusammen	Ersatzteile u. Zubehör		
		zusammen	Neu- wagen	Gebraucht- wagen	Motor- räder	Fahrräder		zusammen	Ersatzteile	Service- material
1989
1990
1991
1992
1993
1994
1995
1996
1997
1998
1999
2000 ¹⁾	103,3	100,0	100,0	100,0	100,0	100,0	105,6	100,0	100,0	100,0

Jahr	Nachrichtenüberm.		Bildung		Restaur. u. Hotels		Sonst. Waren u. Dienstleistungen			
	zusammen	Post- dienste	zusammen	Schul- besuch	zusammen	Gast- stätten	zusammen	Friseur- leistungen	Waren f. d. Körperpflege	
									zusammen	Toiletten- artikel
1989
1990
1991
1992
1993
1994
1995
1996	150,6	.	92,2	.	96,4
1997	144,6	.	95,5	.	96,6	.	97,3	.	.	.
1998	134,8	.	97,5	.	96,9	.	97,9	.	.	.
1999	124,8	.	98,7	.	99,1	.	99,1	.	.	.
2000 ¹⁾	99,9	100,0	100,0	100,0	100,0	100,0	100,0	100,0	100,0	100,0

Spanien
1992 = 100

Jahr	Insgesamt	Nahrungs- und Genußmittel								
		zu- sammen	Getreide- produkte	Brot	Lamm- fleisch	Schweine- fleisch	Rind- fleisch	Geflügel	Eier	Milch
1989	83,9	88,6
1990	89,5	94,4	89,5	79,0	98,9	93,2	98,2	95,3	101,2	.
1991	94,8	97,7	94,9	89,0	98,0	94,4	101,4	95,6	100,1	.
1992	100,4	101,3	99,9	100,0	99,5	98,7	101,1	99,6	100,5	99,9
1993	105,0	102,4	104,8	108,4	102,4	95,4	106,5	104,8	108,2	100,1
1994	110,0	108,2	108,6	112,1	107,6	97,2	113,5	109,2	106,5	104,5
1995	115,1	113,9	111,9	118,2	108,5	102,1	114,9	100,4	102,9	106,0
1996	119,2	118,2	114,0	122,1	116,2	110,6	113,9	112,6	112,7	106,7
1997	121,6	118,8	114,4	124,5	120,6	113,8	115,4	110,9	112,7	106,6
1998	123,8	120,7	115,1	127,3	118,1	100,9	117,0	109,2	111,7	107,0
1999	126,7	122,9	115,3	129,5	120,9	97,6	117,1	100,0	106,1	107,3
2000	131,0	125,5

Fußnoten siehe S. 85

1 Preisindizes für die Lebenshaltung
1.2 Nach Ländern und ausgewählten Gütergruppen
Spanien
1992 = 100

Jahr	Nahrungs- und Genußmittel						Herren-	Damen-	Kinder-	Herren-
	Milchpro- dukte	Obst, frisch	Zucker	alkoholische Getränke	alkoholfreie Getränke	Tabak				
1989
1990	95,8	103,3	97,2	90,4	85,8	81,0	90,1	90,2	89,0	90,6
1991	97,2	108,4	98,6	94,8	92,7	85,1	94,7	95,0	94,4	95,3
1992	99,6	111,6	100,0	99,9	100,0	99,7	99,5	99,6	99,6	99,6
1993	104,4	89,5	104,1	105,4	103,8	112,6	104,0	103,7	104,2	103,5
1994	109,3	96,4	110,7	108,5	103,2	125,9	106,1	105,9	107,0	106,4
1995	113,2	108,5	116,9	117,0	101,0	139,0	108,5	108,3	110,1	110,4
1996	114,6	115,1	118,3	124,5	101,4	148,9	111,3	110,9	113,0	113,8
1997	114,8	111,5	118,2	125,6	100,9	173,1	113,4	113,0	115,4	116,6
1998	115,1	115,6	118,8	127,6	101,7	186,8	115,5	115,5	117,8	119,5
1999	114,9	123,6	119,0	136,0	102,3	194,9	117,8	118,1	120,6	122,6
2000

Jahr	Damen- schuhe	Kinder-	Wohnung		Haushaltsführung					Gesundheits- pflege
			Miete	Miet- neben- kosten	Möbel, Fußboden- beläge	Heim- textilien	Elektr. Haush.- geräte	Hausrat	Dienst- leistungen	
1989
1990	90,4	90,7	84,3	86,5	87,6	91,1	91,7	90,7	81,1	78,8
1991	94,7	95,7	91,8	93,8	93,4	94,9	95,3	94,8	89,7	89,0
1992	99,0	99,7	99,5	99,8	99,6	99,3	99,0	99,7	99,6	99,9
1993	104,1	104,0	108,6	106,6	104,1	103,9	102,1	105,7	107,4	106,9
1994	107,6	107,6	114,6	111,2	106,6	107,0	103,3	109,5	113,6	112,8
1995	111,8	111,4	121,0	116,1	111,2	111,5	104,9	115,0	119,4	118,4
1996	115,5	114,9	130,0	119,8	115,3	115,4	106,3	119,8	125,0	123,3
1997	118,3	118,0	138,0	122,1	118,1	117,5	106,6	122,7	130,6	128,6
1998	121,3	120,6	144,7	118,3	121,2	119,9	106,8	125,5	136,8	133,7
1999	124,8	123,5	149,9	119,2	124,2	121,9	107,0	128,0	142,5	137,4
2000

Spanien
1992 = 100

Türkei (Istanbul)
1994 = 100

Jahr	Verkehr	Nachrichten- übermitt- lung	Bildung		Sonstige Waren und Dienstleist.	Insgesamt	Nahrungs- u. Genuß- mittel	Bekleidung und Schuhe		
			öffentl. Veranst.	Univers.- besuch				zusammen	Bekleidung	Schuhe
1989	6,6	6,2	7,8	7,7	8,1
1990	85,9	89,0	84,7	87,9	90,0	10,5	10,3	12,5	12,6	12,6
1991	93,1	94,0	90,7	94,0	95,7	17,6	17,5	19,4	19,7	19,3
1992	100,0	99,9	98,6	100,7	101,8	29,3	29,2	30,0	30,9	28,9
1993	107,8	106,1	106,1	110,8	106,1	48,4	47,4	49,0	50,5	46,8
1994	114,0	113,9	110,6	123,4	111,2	100	100	100	100	100
1995	119,4	124,0	114,4	130,2	117,8	187,8	192,2	206,5	207,1	203,5
1996	123,7	123,9	117,3	136,7	122,7	343,3	332,2	380,5	375,1	398,1
1997	126,4	123,8	119,0	142,3	126,2	637,0	637,1	668,1	649,1	730,6
1998	126,2	127,1	121,7	146,7	129,4	1 191,2	1 175,6	1 209,3	1 171,2	1 334,1
1999	129,9	129,6	125,0	150,2	131,6	1 968,5	1 750,5	1 857,3	1 808,1	2 018,7
2000	3 038,6	2 616,7	2 652,3	2 548,6	2 991,8

Fußnoten siehe S. 85.

1 Preisindizes für die Lebenshaltung
1.2 Nach Ländern und ausgewählten Gütergruppen
Türkei (Istanbul)
1994 = 100

Jahr	Wohnung			Haushaltsführung			Körper- und Gesundheitspflege	Transport und Verkehr	Bildung	Unterhaltung
	zusammen	Miete	Heizung und Beleuchtung	zusammen	Elektr. u. nicht elektr. Haushaltsgeräte	Möbel				
1989	7,1	.	.	7,1	8,0	6,5	6,0	5,9	.	.
1990	10,5	.	.	10,9	11,5	10,7	9,1	9,6	.	.
1991	17,8	.	.	17,0	17,5	16,9	16,3	17,3	.	.
1992	29,7	.	.	27,2	27,7	26,1	28,3	31,1	.	.
1993	50,9	.	.	45,2	43,4	45,5	47,1	48,9	.	.
1994	100	100	100	100	100	100	100	100	100	100
1995	183,7	189,3	181,8	183,3	183,8	183,9	178,2	183,4	196,0	187,2
1996	340,2	340,1	375,7	298,2	297,1	284,2	400,2	362,6	372,8	348,2
1997	613,7	625,9	638,2	511,7	505,8	460,2	761,3	701,7	671,5	619,7
1998	1 191,3	1 289,5	1 047,6	930,0	904,0	782,2	1 620,6	1 228,3	1 374,0	1 200,6
1999	2 169,0	2 400,1	1 768,4	1 478,7	1 468,6	1 171,5	2 962,8	2 088,9	2 573,4	1 934,6
2000	3 506,0	3 940,9	2 711,3	2 261,3	2 263,1	1 779,4	4 674,2	3 257,0	3 926,3	2 772,5

Ghana
Sept. 1997 = 100*)

Jahr	Insgesamt	Nahrungsmittel	Getränke, Tabakwaren	Bekleidung, Schuhe	Wohnung	Waren u. Dienstl. f. d. Haushaltsführung	Verkehr und Nachrichtenübermittlung	Dienstl. für Zwecke der Bildung, Unterhaltung und Erholung	Körper- und Gesundheitspflege	Sonstiges
1989	11,6	14,0	13,0	12,8	8,9	15,0	6,1	7,4	18,4	13,3
1990	15,9	19,6	17,1	16,6	13,4	17,8	9,1	10,2	25,0	17,4
1991	18,8	21,4	19,7	19,2	19,3	20,2	12,9	13,3	31,4	19,9
1992	20,7	23,6	20,8	20,9	23,3	21,4	13,2	15,4	33,5	22,2
1993	25,8	29,5	25,8	24,5	30,5	26,4	17,6	20,7	36,9	28,4
1994	32,3	37,2	31,9	31,1	35,7	33,7	20,9	27,9	41,9	34,7
1995	52,5	60,3	48,8	49,8	52,2	51,6	35,0	48,4	55,2	51,8
1996	75,4	81,8	72,4	76,7	70,1	77,2	56,4	66,6	78,7	74,2
1997	<u>96,4</u>	<u>99,0</u>	<u>95,3</u>	<u>96,5</u>	<u>94,6</u>	<u>94,8</u>	<u>96,2</u>	<u>92,6</u>	<u>95,2</u>	<u>96,3</u>
1998	114,6	119,8	109,5	108,2	111,1	107,9	112,8	106,5	111,1	116,4
1999	128,9	130,2	129,2	125,8	120,5	120,7	140,0	122,3	120,2	157,7
2000	161,3	145,6	168,5	163,9	198,4	181,8	207,8	141,2	135,7	226,3

Kenia (Nairobi)**)
Febr. - März 1986 = 100

Jahr	Insgesamt	Nahrungsmittel	Genußmittel	Bekleidung, Schuhe	Wohnungsmiete	Haushaltsführung	Verkehr und Nachrichtenübermittlung	Sonstiges
1989
1990 ³⁾	174,8	150,9	175,4	185,5	204,2	148,7	189,6	.
1991	208,7	178,0	212,6	207,9	243,8	184,0	239,8	.
1992	242,8	216,5	261,9	238,3	283,7	230,6	282,8	.
1993	372,1	352,0	496,7	316,1	434,7	349,6	516,7	265,2
1994	485,9	497,4	542,1	415,3	567,6	413,0	675,1	340,4
1995	504,6	495,3	547,9	423,6	589,6	394,9	686,5	371,5
1996	549,4	526,2	592,0	456,8	643,5	419,3	712,2	375,2
1997 ¹⁾	609,1	591,0	662,5	518,9	704,9	441,8	787,1	393,7
1998	664,5	638,7	756,7	621,3	776,2	487,2	857,9	410,7
1999	704,2	667,6	785,8	670,5	822,6	519,9	892,3	422,3
2000	758,4	696,8	844,4	742,8	886,0	534,5	944,2	458,8

Fußnoten siehe S. 85.

1 Preisindizes für die Lebenshaltung
1.2 Nach Ländern und ausgewählten Gütergruppen
Malawi
1990 = 100

Jahr	Insgesamt	Nahrungs- mittel	Genuß- mittel	Bekleidung, Schuhe	Wohnung	Haushalts- führung	Verkehr	Sonstiges
1989
1990
1991
1992
1993
1994
1995	404,2	468,6	463,6	231,9	326,4	385,2	336,5	337,1
1996	556,2	680,7	598,0	278,0	429,6	444,9	439,6	402,8
1997	607,1	736,8	701,2	296,6	480,9	504,2	486,6	435,1
1998	788,0	941,2	1 178,3	333,7	607,2	751,3	671,4	530,9
1999	1 140,5	1 346,3	1 734,4	417,9	991,5	981,5	971,5	1 015,1
2000

Südafrika (LD aus 12 Städten)
1995 = 100

Jahr	Insgesamt	Nahrungsmittel							
		zusammen	Getreide- erzeugnisse	Fleisch	Fisch	Milch, Milch- erzeugnisse und Eier	Öle und Fette	Obst und Nüsse	Gemüse
1989	51,3	43,5	48,0	43,0	51,0	48,0	46,4	30,8	35,7
1990	58,6	50,5	55,9	47,1	57,0	57,8	51,9	38,7	47,3
1991	67,6	60,5	66,0	56,1	67,3	68,5	62,2	54,9	54,6
1992	77,0	75,7	77,7	68,1	79,0	83,3	74,6	82,2	87,9
1993	84,5	80,9	86,6	73,8	88,3	89,2	81,3	84,4	80,8
1994	92,0	92,0	94,0	90,9	93,8	94,3	92,0	85,2	95,7
1995	100	100	100	100	100	100	100	100	100
1996	107,4	106,1	112,1	102,1	107,9	107,9	107,2	103,7	109,3
1997	116,6	116,1	120,3	112,9	116,0	122,1	117,5	106,4	123,4
1998 ¹⁾	122,3	123,4	129,6	117,0	127,9	130,1	126,4	108,7	133,9
1999 ¹⁾	131,2	128,5	135,1	117,5	139,5	134,3	144,2	118,9	134,2
2000 ¹⁾	137,9	140,7	143,7	127,1	144,4	144,8	142,4	129,6	178,0

Jahr	Nahrungsmittel			alkoholfreie	alkoholische	Zigaretten, Zigarren, Tabak	Bekleidung und Schuhe		
	Zucker	Kaffee, Tee, Kakao	Sonstige	Getränke			zusammen	Bekleidung	Schuhe
1989	47,4	45,8	46,7	45,7	45,0	41,1	61,0	61,3	60,0
1990	54,1	52,9	55,5	53,2	53,3	48,5	70,3	70,4	70,0
1991	64,4	57,5	68,1	63,4	64,7	59,1	79,1	78,8	80,2
1992	73,7	63,2	77,2	72,4	77,5	68,6	85,9	86,0	85,2
1993	85,9	73,0	85,8	84,6	87,1	77,4	91,9	92,1	90,5
1994	93,7	83,6	93,4	92,8	92,9	83,9	95,4	95,5	94,4
1995	100	100	100	100	100	100	100	100	100
1996	108,2	102,1	107,8	110,1	106,8	114,0	103,9	103,7	104,6
1997	114,3	107,3	116,5	121,5	117,2	145,0	107,3	106,8	110,1
1998 ¹⁾	124,7	112,8	126,2	132,8	128,9	180,1	108,2	107,9	110,4
1999 ¹⁾	134,5	123,7	134,9	146,1	138,2	220,6	109,7	109,4	111,8
2000 ¹⁾	145,6	127,6	145,0	153,7	145,2	248,2	110,8	108,6	118,4

Fußnoten siehe S. 85.

1 Preisindizes für die Lebenshaltung
1.2 Nach Ländern und ausgewählten Gütergruppen
Südafrika (LD aus 12 Städten)
1995 = 100

Jahr	Wohnung		Haushaltseinrichtungen				Sonstige Waren und Dienstleistungen im Haushalt			
	zu- sammen	Heizung, Beleuch- tung	zusammen	Möbel	Hausrat	Sonstige	zusammen	Verbrauchs- güter	Lohn für Haus- gehilfen	sonstige Dienst- leistungen
1989	72,2	50,1	62,8	61,5	63,2	61,9	43,9	47,1	37,9	46,0
1990	78,6	57,8	71,4	70,9	70,0	70,4	51,4	56,6	43,2	52,8
1991	83,0	64,9	78,4	76,6	77,8	78,6	61,5	70,8	49,2	62,0
1992	85,0	73,1	85,1	84,4	86,2	84,0	69,6	79,4	57,4	69,2
1993	84,9	84,6	92,4	92,2	93,2	91,3	79,9	88,1	69,0	81,1
1994	88,7	92,7	96,2	95,7	97,0	96,0	90,0	94,7	83,5	91,6
1995	100	100	100	100	100	100	100	100	100	100
1996	111,5	107,1	103,7	104,3	102,6	104,1	111,5	109,0	115,9	108,0
1997	121,3	115,5	108,9	110,9	106,6	108,1	125,5	120,6	133,6	113,8
1998 ¹⁾	121,3	122,5	112,8	116,8	108,9	110,7	140,4	129,1	152,5	119,2
1999 ¹⁾	131,9	130,2	117,3	123,4	112,6	113,1	158,5	140,1	175,2	124,9
2000 ¹⁾	126,7	140,7	117,8	121,8	113,3	116,2	178,8	150,8	201,3	132,0

Jahr	Verkehr				Nachrichten- übermitt- lung	Körper- pflege	Gesundheits- pflege	Bildung	Bücher und Schreib- material
	zusammen	Eigene Verkehrsmittel		öffentliche Verkehrs- mittel					
		zusammen	laufende Kosten						
1989	48,7	43,2	54,1	52,8	50,1	53,0	41,7	30,0	47,0
1990	55,8	49,3	61,8	61,0	53,0	61,3	49,3	35,7	52,7
1991	66,2	60,3	69,9	73,0	57,4	70,9	60,6	42,2	49,4
1992	75,1	71,1	77,9	79,2	69,4	77,3	72,6	51,9	68,2
1993	86,1	82,8	88,9	88,5	79,9	86,5	82,1	82,1	78,8
1994	93,6	92,5	93,8	95,8	90,4	92,8	91,6	92,4	88,7
1995	100	100	100	100	100	100	100	100	100
1996	106,0	102,7	109,9	106,4	107,8	108,1	107,9	109,2	111,8
1997	112,3	109,3	118,0	110,6	109,5	115,1	128,2	120,2	122,1
1998 ¹⁾	116,2	113,8	122,8	112,1	119,7	122,5	145,9	135,6	135,2
1999 ¹⁾	124,6	119,9	137,3	114,3	128,8	132,9	161,3	156,4	146,4
2000 ¹⁾	138,3	129,8	161,4	117,7	136,8	143,7	175,5	179,6	157,0

Südafrika
(LD aus 12 Städten)
1995 = 100

Tunesien
1990 = 100

Jahr	Sonstige Waren und Dienstleistungen		Insgesamt	Nahrungs- und Genußmittel	Bekleidung, Schuhe	Wohnung	Verkehr	Körper-und Gesundheits- pflege	Unter- haltung und Verschiedenes
	Erholung, Unterhaltung	Verschiedenes							
1989	59,6	49,1
1990	66,4	57,3	100	100	100	100	100	100	100
1991	74,0	67,0	108,2	108,7	108,0	105,3	109,9	106,6	111,3
1992	81,6	77,5	114,5	114,0	116,9	111,8	118,7	112,8	116,9
1993	90,3	83,8	119,1	116,9	123,4	116,1	127,1	119,6	121,2
1994	95,6	91,8	124,6	121,9	129,0	120,6	131,9	128,3	128,6
1995	100	100	132,4	132,0	138,6	125,4	134,1	135,2	136,3
1996	105,4	105,9	137,4	136,8	147,4	129,2	136,8	137,3	143,5
1997	108,5	113,8	142,4	142,8	152,8	132,2	138,4	144,3	149,4
1998	110,0 ¹⁾	115,9 ¹⁾	146,8	146,7	159,2	135,9	142,9	147,0	156,6
1999	114,1 ¹⁾	117,6 ¹⁾	150,8	149,9	163,4	140,7	147,3	152,7	159,7
2000	114,3 ¹⁾	118,0 ¹⁾	155,3	156,7	164,7	144,5	150,0	156,1	162,0

Fußnoten siehe S. 85.

1 Preisindizes für die Lebenshaltung
1.2 Nach Ländern und ausgewählten Gütergruppen
Argentinien (Groß Buenos Aires)
1999 = 100*)

Jahr	Insgesamt	Nahrungs- mittel einschl. alkoholische Getränke	Bekleidung, Schuhe	Wohnung	Gesund- heitspflege	Haushalts- führung	Verkehr und Nachrichten- übermittlung	Bildung	Unterhaltung	Sonst. Waren und Dienst- leistungen
1989
1990	24,6	26,4	43,3	18,6	19,1	26,2	26,8	16,8	21,1	27,0
1991	66,9	67,0	108,8	55,5	56,0	73,3	63,1	55,7	60,9	76,6
1992	83,6	89,8	120,4	74,2	72,0	89,5	70,6	71,9	75,5	92,3
1993	92,5	99,0	119,3	87,7	84,5	98,4	75,9	86,2	81,8	97,2
1994	96,3	100,4	116,3	95,1	93,4	101,2	80,0	93,3	88,6	99,0
1995	99,6	103,2	114,0	99,8	97,6	103,4	85,1	97,2	93,6	100,5
1996	99,7	102,8	109,7	100,1	98,3	102,8	87,9	98,5	94,1	101,4
1997	100,3	102,1	106,5	99,5	98,8	101,9	96,6	99,0	95,6	100,9
1998	<u>101,2</u>	<u>103,8</u>	<u>103,8</u>	<u>98,7</u>	<u>99,0</u>	<u>101,4</u>	<u>100,3</u>	<u>99,4</u>	<u>98,0</u>	<u>100,3</u>
1999	100,8	101,8	101,4	99,8	99,9	99,4	98,4	100,5	102,2	102,0
2000	99,9	99,1	97,0	99,7	101,4	97,8	101,0	99,7	102,2	102,9

Bolivien
1991 = 100

Brasilien (Rio de Janeiro)
August 1994 = 100

Jahr	Insgesamt	Nahrungs- mittel	Insgesamt	Nahrungs- mittel	Bekleidung, Schuhe	Wohnung	Haushalts- führung, Reinigung	Gesundheits- pflege	Private Dienstleistungen	Öffentliche Dienstleistungen
1989	70,3	69,3
1990	82,3	82,2
1991	100	100
1992	113,0	...	0,1	0,1	0,1	0,2	0,1	.	0,1	0,1
1993	122,6	...	2,5	2,4	2,6	2,8	2,7	2,6	2,5	2,7
1994	132,1	...	69,0	69,4	68,9	72,0	69,1	67,5	68,7	67,1
1995	145,7	...	125,7	117,7	120,6	187,8	116,9	121,1	125,9	110,7
1996	163,8	...	150,1	124,3	124,1	265,0	125,7	157,6	153,0	157,2
1997	171,6	...	162,0	127,1	123,1	296,4	125,4	176,2	166,4	191,0
1998	184,7	...	170,8	131,4	115,1	317,4	126,1	185,7	174,8	223,7
1999	188,7	...	177,6 ^{c)}	137,0 ^{c)}	117,0 ^{c)}	326,5 ^{c)}	138,3 ^{c)}	197,7 ^{c)}	179,0 ^{c)}	230,0 ^{c)}
2000	197,4	...	192,7 ^{d)}	143,6 ^{d)}	121,0 ^{d)}	349,5 ^{d)}	147,0 ^{d)}	216,2 ^{d)}	196,6 ^{d)}	273,5 ^{d)}

Chile (Santiago)
Dezember 1998 = 100

Ecuador
Sept. 94 - Aug. 95 = 100

Jahr	Insgesamt	Nahrungs- mittel einschl. alkoholische Getränke	Bekleidung, Schuhe	Wohnung	Verschie- denes	Insgesamt	Ernährung und Getränke			
							zu- sammen	Nahrungs- mittel	Getränke	Tabak
1989	33,9
1990	42,6	20,9	22,4	.	.	.
1991	52,0	31,1	33,2	.	.	.
1992	60,1	48,0	51,2	.	.	.
1993	67,7	69,6	72,6	.	.	.
1994	75,4	88,7	90,6	.	.	.
1995	81,6	109,0	109,6	.	.	.
1996	87,7	135,6	134,9	.	.	.
1997	93,0	95,4	104,7	94,0	81,5	177,1	181,2	.	.	.
1998	97,8	98,9	100,5	98,3	88,8	241,0	253,0	.	.	.
1999	101,0	99,2	97,3	100,7	100,7	367,0	351,8	353,9	332,4	298,5
2000	104,8 ^{d)}	100,3 ^{d)}	91,8 ^{d)}	106,8 ^{d)}	98,5 ^{d)}	719,6 ^{a)}	770,7 ^{a)}	774,7 ^{a)}	723,0 ^{a)}	729,7 ^{a)}

Fußnoten siehe S. 85; a) siehe S. 4.

1 Preisindizes für die Lebenshaltung
1.2 Nach Ländern und ausgewählten Gütergruppen
Ecuador
Sept. 94 - Aug. 95 = 100

Jahr	Wohnung			Heim- textilien	Bekleidung, Schuhe	Gesund- heitspflege	Verkehr	Bildung	Verschiedenes	
	zusammen	Miete	Heizung, Beleuchtung						zusammen	Körper pflege
1989
1990	21,4	15,9	32,4	29,8	24,3	11,1	17,7	16,5	17,2	24,4
1991	31,0	24,1	41,5	41,5	36,6	18,7	25,9	24,7	25,7	35,6
1992	45,6	36,5	58,1	58,9	54,0	37,3	37,6	37,6	41,5	53,7
1993	66,6	55,3	89,9	77,9	75,0	68,2	60,0	60,1	64,0	76,1
1994	86,2	81,9	99,8	90,5	89,2	87,5	84,1	83,8	85,7	89,3
1995	113,3	118,2	100,1	104,6	113,6	105,4	113,6	96,5	103,6	108,1
1996	141,3	154,5	101,8	125,7	136,0	136,1	134,6	127,9	131,1	124,8
1997	197,1	191,2	172,6	146,5	167,1	170,0	180,4	186,1	158,8	187,3
1998	303,9	227,7	348,9	185,1	205,0	225,3	255,3	237,7	196,4	222,6
1999	481,1	275,8	1 100,6	304,3	323,4	363,7	438,8	325,0	339,2	369,5
2000 ¹⁾	631,7	343,6	1 456,1	731,8	705,9	770,8	810,8	523,8	747,2	822,4

Guatemala (Guatem.-Stadt)*)
März - April 1983 = 100

Jahr	Insgesamt	Nahrungs- mittel und Getränke	Wohnung	Möbel und Zubehör	Bekleidung, Schuhe	Dienstleistungen für die		Verkehr und Nachrichten- übermittlung	Unter- haltung	Verschie- denes
						Gesundheit	Bildung			
1989	245,1	267,8	178,9	236,5	263,6	279,8	171,0	217,6	209,9	254,4
1990	346,2	398,7	233,6	307,2	317,9	381,9	209,5	318,4	263,5	336,4
1991	<u>461,0</u>	<u>522,0</u>	<u>320,8</u>	<u>402,5</u>	<u>417,2</u>	<u>501,0</u>	<u>272,4</u>	<u>484,1</u>	<u>322,3</u>	<u>458,9</u>
1992	493,0	546,1	386,5	435,3	464,8	607,4	430,1	520,0	405,0	490,5
1993	558,9	625,3	470,0 ^{c)}	492,7 ^{c)}	514,8 ^{c)}	663,1 ^{c)}	492,8 ^{c)}	561,8 ^{c)}	430,7 ^{c)}	550,4 ^{c)}
1994	628,8	725,8	513,9 ^{c)}	549,5 ^{c)}	545,6 ^{c)}	709,9 ^{c)}	664,6 ^{c)}	588,3 ^{c)}	455,4 ^{c)}	609,7 ^{c)}
1995	681,7	790,0	589,9 ^{c)}	588,9 ^{c)}	572,5 ^{c)}	765,4 ^{c)}	755,2 ^{c)}	628,6 ^{c)}	473,8 ^{c)}	640,6 ^{c)}
1996	757,1	880,6	622,4 ^{c)}	671,5 ^{c)}	599,6 ^{c)}	873,3 ^{c)}	890,1 ^{c)}	707,4 ^{c)}	528,0 ^{c)}	716,0 ^{c)}
1997	827,0	940,7	687,2 ^{c)}	750,5 ^{c)}	654,5 ^{c)}	913,9 ^{c)}	1 038,7 ^{c)}	839,9 ^{c)}	536,3 ^{c)}	759,5 ^{c)}
1998	881,7	984,2	768,7 ^{c)}	871,8 ^{c)}	690,7 ^{c)}	958,1 ^{c)}	1 237,3 ^{c)}	875,4 ^{c)}	561,8 ^{c)}	817,5 ^{c)}
1999	927,6	1 005,6	848,7 ^{c)}	975,2 ^{c)}	713,3 ^{c)}	1 016,7 ^{c)}	1 374,5 ^{c)}	914,3 ^{c)}	589,5 ^{c)}	891,8 ^{c)}
2000	983,1	1 052,2 ^{c)}	874,3 ^{c)}	1 048,5 ^{c)}	736,3 ^{c)}	1 099,2 ^{c)}	1 526,1 ^{c)}	1 044,4 ^{c)}	605,9 ^{c)}	1 003,8 ^{c)}

Jamaika (Kingston)
Januar 1988 = 100

Jahr	Insgesamt	Nahrungs- mittel einschl. alkoholische Getränke	Bekleidung, Schuhe	Wohnung	Brennstoffe und Haushalts- zubehör	Haushalts- einrichtung und Möbel	Verkehr	Persönliche Ausgaben	Ver- schiedenes
1989	117,3	123,7	118,9	111,3	112,2	114,0	103,2	109,2	111,5
1990	142,7	151,6	143,0	130,4	138,8	124,8	144,0	128,3	128,9
1991	214,4	231,3	221,2	160,3	233,6	190,4	206,8	196,5	197,9
1992	378,6	414,5	423,3	295,0	408,7	320,4	310,2	342,2	332,8
1993	461,4	504,8	526,1	334,1	459,4	363,1	400,1	423,6	457,3
1994	625,5	700,0	648,9	451,5	582,3	475,3	549,7	558,8	619,8
1995	749,7	844,4	752,7	538,2	663,3	554,9	643,0	639,0	803,2
1996	942,4	1 045,5	883,5	646,5	983,4	680,3	830,8	786,5	1 044,9
1997	1 043,2	1 137,2	1 038,4	736,6	1 084,1	718,6	859,8	881,5	1 287,7
1998 ¹⁾	1 146,7	1 231,9	1 119,0	819,4	1 175,8	740,9	1 011,1	969,8	1 608,7
1999	1 219,3	1 251,0	1 165,1	965,3	1 191,2	782,1	1 095,0	1 029,7	1 888,4
2000	1 324,1	1 346,9	1 255,1	1 155,2	1 272,0	857,8	1 148,8	1 098,5	2 052,1

Fußnoten siehe S. 85.

1 Preisindizes für die Lebenshaltung
1.2 Nach Ländern und ausgewählten Gütergruppen
Kanada
1992 = 100

Jahr	Insgesamt	Nahrungsmittel								
		zusammen	Fleisch	Fisch	Molkereiprodukte					Brot, Mehl, Backwaren
					zusammen	Milch	Butter	Käse	Eier	
1989	89,0	92,0	95,4	97,1	93,5	.	96,0	.	100,0	94,7
1990	93,3	95,8	101,2	95,6	96,4	.	98,9	.	102,1	98,4
1991	98,5	100,4	101,9	98,0	99,2	.	101,6	.	101,9	99,0
1992	100	100	100	100	100	100	100	100	100	100
1993	101,8	101,7	103,8	105,1	99,4	98,9	99,6	101,0	98,2	101,3
1994	102,0	102,1	104,1	104,0	99,3	97,2	100,5	102,3	101,3	103,2
1995	104,2	104,5	104,6	106,6	102,4	99,1	104,2	104,9	109,3	107,5
1996	105,9	105,9	107,9	104,5	104,5	100,3	105,7	107,2	116,3	112,3
1997	107,6	107,6	111,2	103,9	107,4	103,1	109,0	110,1	121,6	114,3
1998	108,6	109,3	109,4	107,2	110,0	105,5	111,5	113,2	123,2	114,0
1999	110,5	110,7	110,5	115,1	111,1	106,2	114,0	114,0	122,3	115,0
2000	113,5	112,2	115,3	116,3	112,7	109,0	115,6	115,0	124,0	114,6

Jahr	Sonstige Nahrungsmittel					Wohnung				
	zusammen	Kaffee und Tee	Speise- fette und -öle	Nicht- alkohol. Getränke	Verzehr außer Haus	zusammen	Miete	Wasser, Heizung, Beleuchtung		
								zusammen	Elektrische Energie	Wasser
1989	99,7	103,2		87,7	87,2	81,2	77,5	78,6
1990	100,6	101,1		91,8	90,8	85,5	82,1	85,5
1991	101,2	105,1		95,8	93,9	95,6	93,9	92,6
1992	100	.	100	100	100	100	100	100	100	100
1993	101,7	.	100,1	105,8	101,3	101,4	98,5	104,0	104,2	106,0
1994	103,5	.	103,0	102,2	102,7	101,8	100,2	106,4	104,8	109,5
1995	110,8	.	110,6	105,6	104,6	102,9	105,5	105,3	104,4	114,1
1996	111,4	.	113,2	106,1	106,3	103,1	106,9	107,1	105,6	118,0
1997	110,7	137,7	114,3	96,2	108,1	103,3	108,1	110,2	106,8	120,7
1998	112,1	140,1	117,2	93,8	110,3	103,7	109,2	110,6	107,8	122,9
1999	113,5	136,1	122,1	95,5	112,4	105,1	110,2	113,6	108,5	125,0
2000	113,8	131,3	121,5	98,7	114,8	108,8	111,4	125,3	109,2	127,7

Jahr	Haushaltsführung				Bekleidung und Schuhe					
	zusammen	Möbel	Haus- halts- textilien	Haushalts- maschinen und Geräte	zusammen	Damen- bekleidung	Herren- bekleidung	Kinder- bekleidung	Schuhe	Stoffe, Kurzwaren, Dienstl.
1989	94,3	93,5	100,6	88,1	86,4
1990	95,6	94,7	100,6	90,6	90,0
1991	100,3	100,7	101,3	99,2	98,6
1992	100	100	100	100	100	100	100	100	100	100
1993	100,9	101,7	98,6	99,5	101,0	108,8	100,9	102,1	101,4	102,2
1994	101,2	102,2	97,8	99,9	101,8	101,8	100,9	103,0	103,3	103,7
1995	103,1	103,2	98,8	100,3	101,7	101,9	101,3	100,1	103,3	105,1
1996	105,3	103,2	97,8	100,7	101,4	101,3	101,0	101,6	103,3	106,0
1997	106,6	103,3	98,9	100,7	102,7	103,0	102,6	103,8	103,6	107,9
1998	108,2	105,0	100,2	100,6	103,9	104,2	103,2	105,1	104,6	110,2
1999	109,0	108,8	103,0	101,5	105,3	104,8	105,6	106,8	106,7	111,7
2000	110,0	110,1	103,8	101,3	105,5	104,0	105,1	106,6	106,3	114,2

1 Preisindizes für die Lebenshaltung
1.2 Nach Ländern und ausgewählten Gütergruppen
Kanada
1992 = 100

Jahr	Verkehr									
	zusammen	privat					öffentlich			
		zusammen	Kauf von Fahrzeugen	Mieten	Benzin	Ersatzteile, Unterhalt Reparatur	zusammen	Straßen- bahn, Bus	Taxi	Bahn
1989	91,2	92,8	.	97,1	91,8	.	77,8	76,3	83,7	77,7
1990	96,3	97,5	.	102,1	105,3	.	86,3	81,4	87,7	88,6
1991	98,0	98,1	.	103,9	103,7	.	96,6	88,0	98,6	101,2
1992	100	100	100	100	100	100	100	100	100	100
1993	103,2	103,0	104,1	100,8	98,5	100,2	104,9	104,5	101,1	105,9
1994	107,8	107,5	110,9	107,6	97,3	100,5	110,2	106,1	101,2	114,3
1995	113,4	113,1	117,7	116,1	101,8	101,3	113,4	109,4	101,7	117,9
1996	117,8	117,2	122,5	118,1	106,4	102,6	122,0	119,4	103,1	127,1
1997	121,5	120,3	125,1	115,6	108,4	103,7	132,2	123,9	104,6	142,3
1998	120,4	118,8	126,0	115,3	99,1	105,6	138,8	125,8	106,6	152,6
1999	124,5	122,3	127,8	115,9	108,0	107,3	148,0	128,9	109,0	166,8
2000	130,7	128,7	127,0	118,7	131,7	109,2	152,9	132,9	113,1	172,3

Jahr	Körper- und Gesundheitspflege					Erholung, Bildung, Unterhaltung				Genuß- mittel
	zusammen	Körperpflege		Gesundheitspflege		zusammen	Erholung	Reisen	Bildung	
		zusammen	Dienst- leistungen	zusammen	Dienst- leistungen					
1989	87,1	87,2	80,4	87,2
1990	91,4	91,2	85,0	91,7	80,5
1991	97,8	98,7	96,5	96,5	94,6
1992	100	100	100	100	100	100	100	100	100	100
1993	102,7	102,7	102,3	102,8	102,7	102,5	101,6	100,6	104,7	101,6
1994	103,7	103,3	104,6	104,2	104,4	105,4	103,7	103,4	110,5	85,0
1995	103,5	102,7	106,0	104,8	105,6	109,5	106,5	112,9	118,1	84,9
1996	104,1	102,9	107,4	105,9	107,2	112,1	107,9	115,3	125,4	86,6
1997	105,9	105,1	109,6	107,4	109,8	114,9	109,3	120,0	133,4	89,3
1998	108,1	107,1	112,6	109,8	112,4	117,5	111,1	128,5	139,1	92,6
1999	110,2	108,8	114,7	112,3	115,2	119,6	112,0	134,4	145,7	94,5
2000	112,0	110,0	117,4	114,8	117,5	122,5	114,1	142,4	151,9	97,6

Mexiko
1994 = 100

Jahr	Insgesamt	Nahrungs- mittel	Bekleidung, Schuhe	Wohnung	Haushalts- führung	Körper und Gesundheits- pflege	Verkehr	Bildung und Unterhaltung	Sonstige Dienst- leistungen
1989
1990	60,1	66,7	66,9	53,5	68,7	57,4	54,5	48,6	60,6
1991	73,8	80,1	78,4	70,0	80,0	70,0	67,9	61,7	73,5
1992	85,2	89,1	87,2	82,6	88,3	81,9	85,2	75,1	83,9
1993	93,5	95,0	94,9	91,9	95,1	92,0	93,5	89,8	93,4
1994	100	100	100	100	100	100	100	100	100
1995	135,0	139,2	127,5	128,7	142,5	139,9	141,9	127,7	126,4
1996	181,4	197,1	172,6	167,6	193,4	189,0	186,0	161,8	163,3
1997	218,8	234,7	211,0	201,3	231,8	227,3	235,1	188,9	195,8
1998	253,7	272,8	245,6	232,6	265,2	267,4	269,9	220,0	229,3
1999	295,8	315,9	284,9	264,1	312,5	324,2	321,0	257,2	270,9
2000	323,8	335,8	314,6	294,1	337,6	364,2	350,8	291,7	304,2

1 Preisindizes für die Lebenshaltung
1.2 Nach Ländern und ausgewählten Gütergruppen
Panama (Panama-Stadt)
1987 = 100

Jahr	Insgesamt	Nahrungsmittel einschl. alkoholische Getränke								
		zu- sammen	Getreide und -produkte	Fleisch	Fisch, Muscheln	Milch, Käse, Eier	Öle, Fette	Kaffee, Tee Kakao	alkoholfr. Getränke	alkohol.
1989	100,7	100,7	101,0	99,9	94,2	106,7	101,7	105,6	99,8	101,0
1990	101,5	102,0	101,3	99,7	94,6	107,8	101,5	108,6	114,6	107,2
1991	102,8	104,4	101,0	105,2	98,0	108,2	100,3	111,5	112,0	112,3
1992	104,6	108,1	103,7	109,1	102,9	111,8	101,7	111,6	133,4	115,0
1993	105,1	108,4	103,2	108,7	99,4	112,5	101,8	110,4	131,9	115,2
1994	106,5	110,0	105,3	111,5	103,0	112,9	102,5	117,0	130,7	114,3
1995	107,5	110,6	108,0	106,1	101,5	113,6	109,6	156,7	130,6	113,7
1996	108,9	111,4	111,3	106,1	103,5	114,4	112,9	146,4	103,0	132,7
1997	110,2	112,2	116,0	107,1	106,4	115,7	112,7	153,3	103,5	130,5
1998 ¹⁾	110,8	112,7	115,3	106,9	105,0	116,0	112,5	169,0	100,9	128,1
1999 ¹⁾	112,3	112,4	114,8	109,2	101,4	117,2	107,1	166,4	100,9	127,5
2000

Panama (Panama-Stadt)
1987 = 100

Uruguay (Montevideo)
1990 = 100

Jahr	Bekleidung und Schuhe	Wohnung				Insgesamt	Nahrungs- mittel einschl. alkoholische Getränke	Bekleidung, Schuhe	Wohnung	Ver- schiedenes
		zu- sammen	Miete und Wasser	Heizung und Beleuchtung	Ver- schiedenes					
1989	100,9	100,0	100,0	100,0	102,4	47,1	45,3	45,3	48,5	46,8
1990	102,7	101,4	102,4	100,0	102,8	100	100	100	100	100
1991	104,1	103,3	105,4	100,0	103,0	202,0	185,0	215,5	201,0	216,2
1992	110,5	103,3	106,8	97,9	104,1	340,0	297,0	358,9	349,3	382,5
1993	110,8	103,8	107,4	98,3	105,7	524,0	449,0	518,4 ^{c)}	555,6 ^{c)}	571,5 ^{c)}
1994	111,5	103,8	107,5	98,0	104,2	759,0	632,0
1995	110,0	105,2	109,0	99,6	105,5	1 079,5	893,9
1996	109,0	107,7	112,3	100,9	106,9	1 385,4	1 109,9
1997	106,8	110,0	115,2	102,2	108,2	1 660,7	1 307,5
1998 ¹⁾	108,2	110,2	115,8	101,8	108,7	1 839,4	1 444,4
1999 ¹⁾	109,2	115,7	124,0	103,1	108,3	1 943,5	1 497,5
2000

Vereinigte Staaten von Amerika (LD aus 87 Städten)
1982 - 1984 = 100

Jahr	Insgesamt	Nahrungsmittel und Getränke							
		zusammen	Nahrungsmittel im Hause						Zucker, Süßig- keiten
			zusammen	Brot, Mehl, Backwaren, Nährmittel	Fleisch, Geflügel, Fisch, Eier	Obst und Gemüse	Molkerei- produkte	Öle und Fette	
1989	124,0	124,9	124,2	132,4	121,3	138,0	115,6	121,2	119,4
1990	130,7	132,1	132,3	140,0	130,0	149,0	126,5	126,3	124,7
1991	136,2	136,8	135,8	145,8	132,6	155,8	125,1	131,7	129,3
1992	140,3	138,7	136,8	151,5	130,9	155,4	128,5	129,8	133,1
1993	144,5	141,6	140,1	156,6	135,5	159,0	129,4	130,0	133,4
1994	148,2	144,9	144,1	163,0	137,2	165,0	131,7	133,5	135,2
1995	152,4	148,9	148,8	167,5	138,8	177,7	132,8	137,3	137,5
1996	156,9	153,7	154,3	174,0	144,8	183,9	142,1	140,5	143,7
1997	160,5	157,7	158,1	177,6	148,5	187,5	145,5	141,7	147,8
1998	163,0	161,1	161,1	181,1	147,3	198,2	150,8	146,9	150,2
1999	166,6	164,6	164,2	185,0	147,9	203,1	159,6	148,3	152,3
2000	172,2	168,4	167,9	183,3	154,5	204,6	160,7	147,4	154,0

Fußnoten siehe S. 85.

1 Preisindizes für die Lebenshaltung
1.2 Nach Ländern und ausgewählten Gütergruppen
Vereinigte Staaten von Amerika (LD aus 87 Städten)
1982 - 1984 = 100

Jahr	Nahrungsmittel und Getränke				Bekleidung, Schuhe				Wohnung
	alkohol- freie	alkoho- liche	sonstige Nahrungs- mittel	Verzehr außer Haus	zusammen ¹⁾	Herren- und Knaben- bekleidung	Damen- und Mädchen- bekleidung	Schuhe	zusammen
	Getränke								
1989	111,3	123,5	119,1	127,4	118,6	117,0	116,4	114,4	123,0
1990	113,5	129,3	123,4	133,4	124,1	120,4	122,6	117,4	128,5
1991	114,1	142,8	127,3	137,9	128,7	124,2	127,6	120,9	133,6
1992	114,3	147,3	128,8	140,7	131,9	126,5	130,4	125,0	137,5
1993	114,6	149,6	130,5	143,2	133,7	127,5	132,6	125,9	141,2
1994	123,2	151,5	135,6	145,7	133,4	126,4	130,9	126,0	144,8
1995	131,7	153,9	140,8	149,0	132,0	126,2	126,9	125,4	148,5
1996	128,6	158,5	142,9	152,7	131,7	127,7	124,7	126,6	152,8
1997	133,4	162,8	147,3	157,0	132,9	103,1	126,1	127,6	156,8
1998	133,0	165,7	150,8	161,1	133,0	131,8	126,0	128,0	160,4
1999	134,3	169,7	153,5	165,1	131,3	131,1	123,3	125,7	163,9
2000	137,8	174,7	155,6	169,0	129,6	129,7	121,5	123,8	169,6

Jahr	Wohnung							Verkehr		
	Mieten und Mietnebenkosten			Elektr. Energie, Gas, Brennstoffe			Hausrat ³⁾	zusammen	eigene	öffentliche
	zusammen ²⁾	Wohnungs- miete	Unterh. u. Reparaturen	zusammen	Elektr. Energie, Gas	Heizöl, Kohle			Verkehrsmittel	
1989	132,8	132,8	118,0	107,8	107,5	81,7	111,2	114,1	112,9	129,5
1990	140,0	138,4	122,2	111,6	109,3	99,3	113,3	120,5	118,8	142,6
1991	146,3	143,3	126,3	115,3	112,6	94,6	116,0	123,8	121,9	148,9
1992	151,2	146,9	128,6	117,8	114,8	90,7	118,0	126,5	124,6	151,4
1993	155,7	150,3	130,6	121,3	118,5	90,3	119,3	130,4	127,5	167,0
1994	160,5	154,0	130,8	122,8	119,2	88,8	121,0	134,3	131,4	172,0
1995	165,7	157,8	135,0	123,7	119,2	88,1	123,0	139,1	136,3	175,9
1996	171,0	162,0	139,0	127,5	122,1	99,2	124,7	143,0	140,0	181,9
1997	176,3	166,7	143,7	130,8	125,1	99,8	125,4	144,3	141,0	186,7
1998	182,1	172,1	.	128,5	121,2	90,0	126,6	141,6	137,9	190,3
1999	187,3	177,5	.	128,8	120,9	91,4	126,7	144,4	140,5	197,7
2000	193,9	183,9	.	137,9	128,0	129,7	128,2	153,3	149,1	209,6

Jahr	Verkehr		Gesundheitspflege			Unterhaltung			Sonstige Waren und Dienstleistungen	
	Personenkraftwagen neu	gebraucht	zusammen	Waren	Dienst- leistungen	zusammen	Waren	Dienst- leistungen	zusammen	Tabakwaren
1989	119,2	120,4	149,3	150,8	148,9	126,5	119,8	135,4	147,7	164,4
1990	121,0	117,6	162,8	163,4	162,7	132,4	124,0	143,2	159,0	181,5
1991	125,3	118,1	177,0	176,8	177,1	138,4	128,6	150,6	171,6	202,7
1992	128,4	123,2	190,1	188,1	190,5	142,3	131,3	155,9	183,3	219,8
1993	131,5	133,9	201,4	195,0	202,9	145,8	133,4	160,8	192,9	228,4
1994	136,0	141,7	211,0	200,7	213,4	150,1	136,1	166,8	198,5	220,0
1995	139,0	156,5	220,5	204,5	224,2	153,9	138,7	172,0	206,9	225,7
1996	141,4	157,0	228,2	210,4	232,4	159,1	143,0	178,1	215,4	232,8
1997	144,3	151,1	234,6	215,3	239,1	162,5	144,2	183,8	224,8	243,7
1998	143,4	150,6	242,1	221,8	246,8	.	.	.	237,7	274,8
1999	142,9	152,0	250,6	230,7	255,1	.	.	.	258,3	355,8
2000	142,8	155,8	260,8	238,1	266,0	.	.	.	271,1	394,9

Fußnoten siehe S. 85.

1 Preisindizes für die Lebenshaltung
1.2 Nach Ländern und ausgewählten Gütergruppen
Vereinigte Staaten von Amerika (LD aus 87 Städten)
1982 - 1984 = 100

Jahr	Sonstige Waren und Dienstleistungen				Sondergliederung					
	Körperpflege			Bildung und sonstige persönl. Ausgaben	Waren			Dienstleistungen		
	zusammen	Waren	Dienstleistungen		zusammen	Verbrauchs-güter	Gebrauchs-güter	zusammen	im Haushalt ohne Miete	Verkehr
1989	125,0	123,2	126,8	158,1	116,7	118,2	112,2	131,9	135,1	135,6
1990	130,4	128,2	132,8	170,2	122,8	126,0	113,4	139,2	142,7	144,2
1991	134,9	132,8	137,0	183,7	126,6	130,3	116,0	146,3	150,9	151,2
1992	138,3	136,5	140,0	197,4	129,1	132,8	118,6	152,0	157,6	155,7
1993	141,5	139,0	144,0	210,7	131,5	135,1	121,3	157,9	164,8	162,9
1994	144,6	141,5	147,9	223,2	133,8	136,8	124,8	163,1	170,7	168,6
1995	147,1	143,1	151,5	235,5	136,4	139,3	128,0	168,7	176,8	175,9
1996	150,1	144,3	156,6	247,5	139,9	143,5	129,4	174,1	182,5	180,5
1997	152,7	144,2	162,4	259,7	141,8	146,4	128,7	179,4	188,1	185,0
1998	156,7	148,3	166,0	.	141,9	146,9	127,6	184,2	191,8	187,9
1999	161,1	151,8	171,4	..	144,4	151,2	126,0	188,8	195,8	190,7
2000	165,6	153,7	178,1	.	149,2	158,2	125,4	195,3	202,9	196,1

Vereinigte Staaten von Amerika (LD aus 87 Städten)
1982 - 1984 = 100

Taiwan
1996 = 100

Jahr	Sondergliederung					Insgesamt	Nahrungs-mittel	Bekleidung, Schuhe	Wohnung	Verkehr und Nach-richten-über-mittlung
	Sonstige Dienstleistungen	Nahrungs-mittel	Wohnungs-miete	Gesundheits-pflege	Energie					
1989	140,9	123,7	121,6	122,4	128,1	75,8	73,3	96,9	72,4	88,4
1990	150,2	130,3	128,2	128,8	134,7	79,5	75,8	97,9	77,9	90,4
1991	159,8	136,1	133,5	133,8	140,9	83,0	76,9	95,7	83,7	95,7
1992	168,5	140,8	137,3	137,5	145,4	87,0	84,0	97,6	87,0	94,7
1993	177,0	145,1	141,4	141,2	150,0	89,9	86,8	95,0	90,7	95,4
1994	185,4	149,0	144,8	144,7	154,1	93,6	92,4	94,5	94,6	96,0
1995	193,3	153,1	148,6	148,6	158,7	97,0	96,3	98,0	98,0	98,4
1996	201,4	157,5	152,8	152,8	163,1	100	100	100	100	100
1997	209,6	161,1	155,9	156,3	167,1	101,1	99,7	100,7	101,1	101,4
1998	216,9	163,4	157,2	158,6	170,9	103,0	104,7	95,6	102,5	100,4
1999	223,1	167,0	160,2	162,0	174,4	103,3	104,2	95,2	102,6	99,8
2000	229,9	173,0	165,7	167,3	178,6	104,6	104,5	95,3	103,1	103,4

Taiwan
1996 = 100

Hongkong
Okt. 1994 - Sept. 1995 = 100

Jahr	Körper- und Gesundheits-pflege	Bildung und Unterhaltung	Ver-schiedenes	Insgesamt	Nahrungs-mittel	Genuß-	Bekleidung, Schuhe	Wohnung	Heizung und Beleuchtung
1989	64,8	.	59,2	61,5	48,2	63,7	51,2	72,0
1990	70,3	.	64,6	67,9	56,4	68,3	55,6	79,3
1991	76,1	.	72,1	76,0	74,8	73,2	63,0	83,4
1992	92,9	80,2	91,7	79,1	82,8	82,3	79,3	71,6	87,5
1993	94,7	85,3	94,1	86,0	89,0	90,2	85,5	80,9	90,9
1994	96,9	89,8	96,0	93,4	94,8	95,8	93,3	90,6	94,1
1995	98,3	94,0	98,6	101,9	101,6	101,5	101,9	103,0	101,4
1996	100	100	100	108,4	105,6	107,5	112,4	113,0	106,6
1997	102,4	103,0	102,2	114,7	109,5	113,6	123,1	122,6	112,7
1998	103,3	106,1	104,1	117,9	111,8	121,4	123,2	127,9	114,4
1999	106,9	107,9	104,9	112,4	109,5	123,0	97,2	119,2	114,1
2000	111,1	111,0	106,8	108,1	107,2	121,9	86,0	109,5	118,6

1 Preisindizes für die Lebenshaltung
1.2 Nach Ländern und ausgewählten Gütergruppen

Hongkong Okt. 1994 - Sept. 1995 = 100					Indien 1982 = 100						
Jahr	Lang- lebige Haushalts- güter	Sonstige Dienst- leistungen	Verkehr	Sonstige Waren	Insgesamt	Nahrungs- mittel	Genuß- mittel	Kleidung, Schuhe, Haushalts- wäsche	Wohnung	Elektr. Energie, Brenn- stoffe	Ver- schiedenes
1989	84,9	55,1	58,8	70,9	171	175	211	138	168	169	167
1990	87,3	62,1	66,9	74,9	186	191	238	152	182	180	183
1991	90,1	69,2	75,0	79,2	212	222
1992	92,1	76,8	80,4	84,3	237	251	308 ^{c)}	182 ^{c)}	206 ^{c)}	217 ^{c)}	226 ^{c)}
1993	94,1	83,5	86,7	89,6	252	265
1994	96,9	92,5	94,6	94,9	278	296
1995	100,9	101,7	101,8	100,8	306	331
1996	102,7	108,3	108,1	103,7	334	359
1997	105,1	113,5	112,5	109,1	358	380
1998	105,3	117,2	116,5	111,6	405
1999	98,6	115,5	116,9	111,0	424
2000

Japan
1995 = 100

Jahr	Insgesamt	Nahrungsmittel, Getränke									
		zusammen	Fleisch	Fisch, Schalen- tiere	Molkerei- erzeugnisse und Eier	Brot, Back- waren	Öle, Fette, Gewürze	Gemüse, Seetang zusammen	Frisch- gemüse	Obst zusammen	Frischobst
1989	90,7	90,6	95,8	94,6	95,9	93,5	93,6	90,5	84,9	82,9	82,8
1990	93,5	94,2	98,3	98,0	100,9	95,1	96,2	100,9	98,4	92,4	92,6
1991	96,5	98,8	101,2	102,0	105,9	97,4	102,4	105,0	114,0	103,1	103,1
1992	98,1	99,3	102,4	103,6	100,6	100,2	103,0	96,0	96,3	104,8	104,3
1993	99,4	100,4	101,6	103,0	100,1	102,4	102,8	103,6	107,3	92,9	91,9
1994	100,1	101,2	100,3	101,3	99,9	108,0	101,8	103,5	105,6	96,9	96,6
1995	100	100	100	100	100	100	100	100	100	100	100
1996	100,1	99,9	101,3	101,9	100,4	98,7	98,4	98,2	97,4	99,7	99,9
1997	101,9	101,7	105,5	104,2	101,8	99,1	99,3	99,3	97,7	97,4	97,4
1998	102,5	103,1	106,4	105,6	100,3	97,2	99,0	109,7	114,0	97,7	97,8
1999	102,2	102,6	105,6	105,3	101,6	97,8	98,6	101,3	100,1	100,6	100,8
2000	101,5	100,6	104,1	103,1	100,9	95,7	97,1	95,1	90,4	93,1	92,9

Jahr	Nahrungsmittel, Getränke			Wohnung			Heizung, Bleuchtung, Wasser				1)
	alkoholfreie Getränke	alkoho- lische	Verzehr in Gaststätten	zusammen	Miete	Reparatur und Unterhalt	zusammen	Elektr. Energie	Gas	Wasser	zusammen
1989	90,3	93,1	90,0	85,4	86,3	79,2	94,4	102,9	93,9	86,9	101,9
1990	90,9	95,1	92,3	88,0	88,7	82,6	97,1	101,8	96,2	88,2	102,0
1991	92,6	97,1	94,8	90,6	91,3	86,9	99,3	101,8	100,1	89,0	103,1
1992	96,6	97,4	97,1	93,4	93,8	91,2	99,4	101,8	100,4	90,5	104,3
1993	98,2	97,3	99,0	95,9	96,0	95,0	100,1	101,5	100,6	93,7	104,0
1994	98,6	99,2	100,1	98,1	98,1	97,3	99,8	100,2	99,7	97,6	101,8
1995	100	100	100	100	100	100	100	100	100	100	100
1996	99,6	99,6	99,7	101,4	101,4	101,7	99,8	97,1	100,8	103,5	98,0
1997	101,3	100,5	102,2	103,0	102,8	103,9	104,5	100,5	106,5	108,5	97,1
1998	103,6	100,1	103,0	103,6	103,5	104,3	102,9	96,6	106,8	111,8	95,6
1999	104,9	100,1	103,3	103,5	103,5	103,5	101,3	94,7	105,0	113,2	94,5
2000	104,7	99,5	102,3	103,7	103,9	102,6	102,9	95,3	106,6	115,1	91,7

Fußnoten siehe S. 85.

1 Preisindizes für die Lebenshaltung
1.2 Nach Ländern und ausgewählten Gütergruppen
Japan
1995 = 100

Jahr	Sonstige Waren und Dienstleistungen für die Haushaltsführung			Bekleidung, Schuhe				Verkehr, Nachrichtenübermittlung			
	Möbel	langlebige Haushaltswaren	Heimtextilien, Bettzeug	zusammen	Bekleidung	Unterwasche	Schuhe	zusammen	eigene Verkehrsmittel	öffentliche Verkehrsmittel	Nachrichtenübermittlung
1989	95,9	112,9	106,8	90,0	91,6	86,3	90,3	97,6	98,0	92,4	106,5
1990	96,7	111,5	106,7	94,3	96,8	88,5	93,5	99,0	100,1	93,5	105,8
1991	98,0	109,1	106,9	98,7	102,1	91,4	98,3	99,7	101,5	94,5	103,9
1992	101,1	108,9	107,3	101,7	105,2	95,8	100,4	100,2	101,9	96,6	101,8
1993	101,5	107,7	106,5	101,7	104,0	97,5	101,1	100,5	102,7	97,7	99,4
1994	100,9	103,3	103,0	100,5	101,2	98,9	100,2	99,9	102,2	98,2	96,2
1995	100	100	100	100	100	100	100	100	100	100	100
1996	99,0	95,8	98,0	101,1	101,4	101,5	100,1	99,3	97,4	102,9	99,1
1997	98,5	93,3	97,8	103,4	103,9	104,8	102,4	99,3	96,8	104,5	98,5
1998	97,3	89,7	96,5	104,8	105,8	105,8	103,5	97,7	94,1	105,3	96,4
1999	96,4	87,5	96,1	104,6	105,7	106,7	103,5	97,5	93,7	105,5	96,2
2000	94,9	81,7	94,6	103,5	103,8	108,3	103,0	97,8	95,2	105,6	93,4

Japan
1995 = 100

Korea, Republik
1995 = 100

Jahr	Bildung	Unterhaltung	Verschiedenes	Insgesamt	Nahrungsmittel einschl. alkoholische Getränke				
					zusammen	Getreiderzeugnisse	Fleisch	Milch, Eier	Gemüse, Seetang
1989	78,7	89,2	93,2	69,0
1990	82,6	92,3	94,3	75,0
1991	86,5	94,9	96,0	81,0
1992	90,3	98,0	97,6	86,0	85,2	87,5	98,4	87,3	78,5
1993	94,1	99,5	99,0	90,1	88,4	92,7	98,5	93,6	84,6
1994	97,2	100,7	99,7	95,7	96,7	96,5	100,6	97,9	107,4
1995	100	100	100	100	100	100	100	100	100
1996	102,4	98,9	100,4	104,9	103,9	114,4	98,8	105,9	104,2
1997	104,6	100,4	102,0	109,6	107,9	119,6	98,7	109,5	107,5
1998	106,6	100,5	102,7	117,8	117,3	130,4	100,9	128,5	120,3
1999	108,1	99,7	103,7	118,8	120,6	137,5	106,6	124,2	129,6
2000	109,3	98,8	103,3	121,5	121,6	143,6	115,6	122,1	138,4

Korea, Republik
1995 = 100

Jahr	Wohnung		Heizung und Beleuchtung			Bekleidung und Schuhe			Verschiedenes
	zusammen	Miete	zusammen	Elektr. Energie	Brennstoffe	zusammen	Oberbekleidung	Schuhe	
1989
1990
1991
1992	86,8	87,6	89,7	98,2	89,0	92,9	94,2	96,8	87,5
1993	91,8	92,7	93,3	99,5	93,5	96,1	97,2	98,6	91,1
1994	95,8	96,3	96,3	99,5	96,9	98,3	99,1	99,4	97,8
1995	100	100	100	100	100	100	100	100	100
1996	103,7	103,6	108,9	100,3	113,6	101,2	99,2	105,5	106,5
1997	107,1	106,9	121,2	102,8	133,0	102,9	100,3	109,1	111,8
1998	109,5	107,5	151,6	112,3	179,8	107,1	104,0	116,7	121,7
1999	105,6	103,1	148,5	113,3	167,6	109,0	105,2	123,3	123,7
2000	105,4	102,6	169,5	113,7	199,9	110,7	107,1	126,0	125,6

1 Preisindizes für die Lebenshaltung
1.2 Nach Ländern und ausgewählten Gütergruppen
Singapur
November 1997 - Oktober 1998 = 100

Jahr	Insgesamt	Nahrungsmittel								
		zusammen	Fleisch, Geflügel	Fisch	Milch- erzeugnisse, Eier	Speisefette und -öle	Getreide- erzeugnisse	Gemüse	Obst	Zucker, Süßwaren
1989
1990
1991
1992
1993
1994
1995
1996
1997
1998	99,7	99,9	99,8	98,8	99,9	100,5	99,8	100,1	100,1	100,1
1999	99,8	100,8	107,8	99,9	98,9	101,0	98,8	99,4	101,2	101,3
2000	101,1	101,4	112,5	103,4	97,4	95,7	98,8	96,6	98,8	100,1

Jahr	Nahrungs- mittel	Bekleidung, Schuhe					Wohnung			
	alkoholfreie Getränke	zusammen	Bekleidung	Meterware	Schuhe	Schneider- löhne	zusammen	Wohnungs- miete, häusliche Dienste, Wasser	Elektr. Energie, Brennstoffe	Haushalts- führung
1989
1990
1991
1992
1993
1994
1995
1996
1997
1998	99,9	99,8	99,7	100,0	99,9	100,1	99,9	100,0	100,1	99,6
1999	99,1	97,9	97,7	100,0	98,2	100,7	98,6	97,9	102,3	97,8
2000	98,9	97,1	96,6	100,0	98,5	101,0	100,6	97,0	120,6	96,2

Singapur
November 1997 - Oktober 1998 = 100

Zypern
1998 = 100

Jahr	Verkehr und Nachrichten- übermittlung	Verschiedenes				Insgesamt	Nahrungs- mittel und Getränke	Bekleidung, Schuhe	Wohnungs- kosten
		zusammen	Genußmittel	Unterhaltung	Sonstiges				
1989	69,6	66,1	68,6	73,3
1990	72,7	69,1	73,5	76,9
1991	76,0	73,8	74,1	80,9
1992	81,4	79,6	78,4	86,1
1993	85,4	82,2	84,5	90,9
1994	89,3	87,3	87,8	95,6
1995	91,7	88,5	90,5	101,0
1996	94,4	91,2	97,0	106,1
1997	97,8	96,0	99,9	102,3
1998	99,2	99,5	100,7	99,8	99,2	100	100	100	100
1999	98,7	100,3	102,9	99,1	100,2	101,6	100,8	103,5	102,6
2000	100,7	101,9	107,5	98,5	101,7	105,8	106,4	103,0	108,2

2 Indizes der Großhandelspreise

2.1 Zusammenfassende

Lfd Nr.	Land (Berichtsort)	Originalbasis	Umbasiert							
			1993	1994	1995	1996	1997	1998	1999	2000
Europa										
1	Deutschland ¹⁾	1995	97,8	98,3	100	98,8	99,9	99,5	98,5	101,8
2	Belgien	1980	96,5	97,8	100	100,6	102,3	101,1	100,6	109,3
3	Dänemark	1990	95,8	97,2	100	101,1	103,0	102,4	102,9	109,0
4	Finnland	1995	.	.	100	99,1	100,4	99,0	97,8	105,1
5	Frankreich	1995	94,0	95,1	100	97,3	96,7	95,8	94,5	98,7
6	Griechenland	1990	84,9	92,6	100	106,1	109,6	113,8	116,3	125,4
7	Irland ¹⁾	1985	96,5	97,6	100	100,7	100,1	100,9	101,9	107,8
8	Italien ¹⁾	1995	89,4	92,7	100	101,9	103,2	103,3	103,1	109,2
9	Luxemburg	1995	95,9	96,2	100	95,9	97,5	99,2	95,3	99,8
10	Niederlande ¹⁾	1995	96,8	97,5	100	101,5	103,7	101,8	102,2	110,4
11	Norwegen	1981	96,8	98,2	100	101,6	103,0	103,3	105,0	109,4
12	Osterreich	1996	98,4	99,6	100	100,0	100,4	99,9	99,0	103,0
13	Portugal	1995	.	.	100	.	106,1	102,2	103,3	119,7
14	Schweden ¹⁾	1990	87,2	91,2	100	97,7	98,8	98,3	97,7	101,8
15	Schweiz	1963	100,3	99,9	100	97,6	97,7	96,2	94,9	97,4
16	Spanien ¹⁾	1990	90,2	94,0	100	101,7	102,7	102,0	102,7	108,3
17	Türkei	1994	.	.	100	176,0	319,9	549,7	841,3	1 274,1
18	Vereinigtes Königreich ¹⁾	1995	95,6	96,6	100	102,1	101,5	99,2	99,8	105,3
Afrika										
19	Ägypten	Juli 65 – Juni 66	89,9	94,1	100	108,3	112,8	114,4	115,4	117,5
20	Marokko	1977	91,8	93,9	100	104,4	102,7	106,3	107,2	...
21	Südafrika	Juni 1995	84,4	91,3	100	106,9	114,5	118,6	125,4	136,9
Amerika										
22	Argentinien	1993	94,1	93,9	100	103,2	103,3	100,0	96,2	100,0
23	Brasilien	Aug. 1994	2,6	63,5	100	106,2	114,3 ²⁾	119,0
24	Chile	Juni 1992	86,0	93,0	100	106,0	108,0	110,0	116,0	129,0
25	Costa Rica	1991	71,4	80,7	100	116,0	129,5	140,9	155,2	...
26	Kanada ¹⁾	1992	87,5	93,1	100	101,3	101,2	101,1	103,0	108,1
27	Kolumbien	Dez. 1990	72,3	84,7	100	115,0	132,8	155,8	171,1	193,6
28	Mexiko (Mexiko-Stadt)	1978	67,3	71,8	100	136,3	161,5	183,9	210,9	228,5
29	Panama	1987	95,2	97,1	100	102,1	99,8	95,9	98,5	107,1
30	Uruguay	1968	54,1	72,6	100	125,0	145,5	159,0	157,6	168,4
31	Venezuela	1984	35,6	63,4	100	203,2	263,7	322,2	374,4	431,3
32	Vereinigte Staaten ¹⁾	1982	95,3	96,6	100	102,4	102,3	99,8	100,6	106,4
Asien										
33	Bangladesh	Juli 69 – Juni 70	89,9	94,1	100	102,2	104,0	112,4	115,5	...
34	China									
34	Taiwan	1996	91,2	93,1	100	99,0	98,5	99,1	94,6	96,3
35	Indien	1993 - 1994	82,8	91,5	100	105,7	111,3	121,0	125,3	133,2
36	Israel ¹⁾	1994	83,7	90,3	100	108,6	115,4	120,2	128,7	133,4
37	Japan	1995	102,6	100,8	100	98,4	99,0	97,5	96,0	96,1
38	Korea, Republik ¹⁾	1995	93,0	95,5	100	102,2	105,5	119,8	117,3	119,9
39	Pakistan	1995	74,1	88,7	100	111,1	123,5	130,7	135,7	141,1
40	Philippinen (Manila)	1995	87,3	94,8	100	108,9	109,5	122,2	129,3	131,4
41	Singapur	1995	102,1	99,9	100	100,1	99,0	90,1	92,0	101,3
42	Thailand	1995	88,9	92,3	100	101,8	107,0	120,0	114,3	118,8
Australien und Ozeanien										
43	Australien ¹⁾	Juli 89 – Juni 90	95,8	96,5	100	100,9	102,2	102,8	103,5	110,9
44	Neuseeland ¹⁾	Dez. 1997	97,5	99,0	100	99,9	99,5	100,6	101,5	108,7

Indizes der

Bundesrepublik Deutschland

45	Index des HWWA, Institut für Wirtschaftsforschung, Hamburg ³⁾	1990	86,1	90,8	100	103,3	101,5	78,9	88,2	116,0
----	--	------	------	------	-----	-------	-------	------	------	-------

Vereinigtes Königreich

46	Reuters Index	18. Sept. 1931	74,8	88,7	100	90,3	86,0	70,9	61,1	62,1
----	---------------	----------------	------	------	-----	------	------	------	------	------

Vereinigte Staaten

47	Moodys Index	31. Dez. 1931	71,8	87,4	100	101,3	104,4	89,6	80,6	87,8
----	--------------	---------------	------	------	-----	-------	-------	------	------	------

1) Fußnoten siehe S. 86.

bzw. der gewerblichen Erzeugerpreise
Übersicht

Veränderung in % gegenüber dem Vorjahr													Lfd. Nr.
1993	1994	1995	1996	1997	1998	1999	2000						
± 0	+ 0,5	+ 1,7	- 1,2	+ 1,1	- 0,4	- 1,0	+ 3,4	1					
- 1,0	+ 1,4	+ 2,2	+ 0,6	+ 1,7	- 1,2	- 0,4	+ 8,8	2					
- 0,6	+ 1,4	+ 2,9	+ 1,1	+ 1,9	- 0,6	+ 0,5	+ 5,9	3					
.	.	.	- 0,9	+ 1,3	- 1,4	- 1,2	+ 7,5	4					
- 2,2	+ 1,2	+ 5,2	- 2,7	- 0,6	- 0,9	- 1,4	+ 4,4	5					
+ 10,4	+ 9,0	+ 8,0	+ 6,1	+ 3,3	+ 3,9	+ 2,1	+ 7,8	6					
+ 4,6	+ 1,1	+ 2,5	+ 0,7	- 0,6	+ 0,8	+ 1,0	+ 5,7	7					
+ 3,7	+ 3,7	+ 7,9	+ 1,9	+ 1,3	+ 0,1	- 0,2	+ 6,0	8					
- 1,7	+ 0,3	+ 4,0	- 4,1	+ 1,6	+ 1,7	- 3,9	+ 4,8	9					
- 1,0	+ 0,7	+ 2,6	+ 1,5	+ 2,2	- 1,8	+ 0,4	+ 8,1	10					
- 0,1	+ 1,4	+ 1,9	+ 1,6	+ 1,4	+ 0,3	+ 1,6	+ 4,2	11					
- 0,4	+ 1,2	+ 0,4	± 0	+ 0,4	- 0,5	- 0,9	+ 4,0	12					
.	3,7	+ 1,1	+ 15,9	13					
+ 5,5	+ 4,6	+ 9,7	- 2,3	+ 1,1	- 0,5	- 0,6	+ 4,2	14					
+ 0,3	- 0,4	+ 0,1	- 2,4	+ 0,1	- 1,5	- 1,4	+ 2,6	15					
+ 2,4	+ 4,2	+ 6,4	+ 1,7	+ 1,0	- 0,7	+ 0,7	+ 5,5	16					
.	.	.	76,0	+ 81,8	- 71,8	+ 53,1	+ 51,4	17					
+ 2,6	+ 1,0	+ 3,5	+ 2,1	- 0,6	- 2,3	+ 0,6	+ 5,5	18					
+ 8,6	+ 4,7	+ 6,3	+ 8,3	+ 4,2	+ 1,4	+ 0,9	+ 1,8	19					
+ 4,6	+ 2,3	+ 6,5	+ 4,4	- 1,6	+ 3,5	+ 0,8	...	20					
+ 6,6	+ 8,2	+ 9,6	+ 6,9	+ 7,1	+ 3,5	+ 5,8	+ 9,1	21					
+ 1,6	- 0,2	+ 6,5	+ 3,2	+ 0,1	- 3,2	- 3,8	+ 4,0	22					
+ 2 068,6	+ 2 310,7	+ 57,5	+ 6,2	+ 7,6 ²⁾	+ 4,1	23					
+ 7,5	+ 8,1	+ 7,5	+ 6,0	+ 1,9	+ 1,9	+ 5,5	+ 11,2	24					
+ 5,2	+ 13,0	+ 23,9	+ 16,0	+ 11,6	+ 8,8	+ 10,1	...	25					
+ 3,3	.	+ 7,5	+ 1,3	- 0,1	- 0,1	+ 1,9	+ 4,9	26					
+ 14,2	+ 17,2	+ 18,1	+ 15,0	+ 15,5	+ 17,3	+ 9,8	+ 13,2	27					
+ 8,9	+ 6,8	+ 39,2	+ 36,3	+ 18,5	+ 13,9	+ 14,7	+ 8,3	28					
- 0,2	+ 2,0	+ 3,0	+ 2,1	- 2,3	- 3,9	+ 2,7	+ 8,7	29					
+ 33,3	+ 34,2	+ 37,7	+ 25,0	+ 16,4	+ 9,3	- 0,9	+ 6,9	30					
+ 34,8	+ 78,1	+ 57,7	+ 103,2	+ 29,8	+ 22,2	+ 16,2	+ 15,2	31					
+ 1,5	+ 1,3	+ 3,6	+ 2,4	- 0,1	- 2,5	+ 0,9	+ 5,7	32					
+ 2,7	+ 4,7	+ 6,3	+ 2,2	+ 1,8	+ 8,1	+ 2,8	...	33					
+ 2,5	+ 2,2	+ 7,4	- 1,0	- 0,5	+ 0,6	- 4,6	+ 1,8	34					
+ 7,9	+ 10,5	+ 9,3	+ 5,7	+ 5,3	.	+ 3,5	+ 6,2	35					
+ 8,2	+ 7,9	+ 10,7	+ 8,6	+ 6,3	+ 4,1	+ 7,1	+ 3,6	36					
- 1,5	- 1,8	- 0,8	- 1,6	+ 0,6	- 1,5	- 1,5	+ 0,1	37					
+ 1,5	+ 2,7	+ 4,7	+ 2,2	+ 3,2	+ 13,6	- 2,1	+ 2,2	38					
+ 10,3	+ 16,3	+ 16,0	+ 11,1	+ 11,2	+ 5,8	+ 3,8	+ 4,0	39					
.	+ 8,6	+ 5,5	+ 8,9	+ 0,6	+ 11,6	+ 5,7	+ 1,7	40					
- 2,7	- 2,1	+ 0,1	+ 0,1	- 1,1	.	+ 2,1	+ 10,1	41					
- 0,5	+ 3,9	.	+ 1,8	+ 5,1	+ 12,1	- 4,8	+ 3,9	42					
+ 2,0	+ 0,7	+ 3,6	+ 0,9	+ 1,2	+ 0,7	+ 0,7	+ 7,1	43					
+ 3,4	+ 1,6	+ 1,0	- 0,1	- 0,4	+ 0,9	+ 0,9	+ 7,0	44					

Weltmarktpreise

- 8,8	+ 5,5	+ 10,1	+ 3,3	- 1,7	- 22,3	+ 11,9	+ 31,5	45
+ 4,5	+ 18,6	+ 12,7	- 9,7	- 4,7	- 17,6	- 13,9	+ 1,7	46
+ 7,1	+ 21,6	+ 14,4	+ 1,3	+ 3,1	- 14,2	- 10,0	+ 8,9	47

2 Indizes der Großhandelspreise bzw. der gewerblichen Erzeugerpreise

2.2 Nach Ländern und Warengruppen (Originalbasis)

Index der Großhandelspreise

Dänemark

1990 = 100

Jahr	Insgesamt	Rohstoffe					Verbrauchsgüter				
		zusammen	davon				Insgesamt	davon			
			Landwirtschaftliche Rohstoffe	Industrielle Rohstoffe	Brennstoffe	Investitionsgüter		Nahrungsm. tierischer Herkunft ohne Fisch	Nahrungsm. pflanzlicher Herkunft	Genußmittel	Sonstige Verbrauchsgüter
1993	98,7	98	100	97	87	103	100	94	102	108	103
1994	100,1	99,6	97,7	99,7	82,2	104,6	101,0	94,5	106,9	112,1	105,0
1995	103,0	103,0	98,8	104,5	80,6	106,2	102,9	97,1	112,6	115,7	106,4
1996	104,1	104,5	103,7	104,5	93,0	107,8	103,6	97,5	111,2	119,8	107,2
1997	106,1	106,5	105,5	106,4	98,3	109,0	105,6	101,8	109,7	123,0	107,3
1998	105,5	105,3	98,6	106,2	84,5	110,5	105,8	96,2	116,0	125,5	108,1
1999	106,0	105,8	94,9	106,0	95,1	111,9	106,3	95,2	120,8	127,2	108,3
2000	112,3	114,4	100,1	113,6	141,3	114,0	109,0	100,8	116,6	129,5	110,2

Index der Erzeugerpreise (Inlandsabsatz)

Erzeugnisse des Ernährungsgewerbes

Frankreich

1985 = 100

Jahr	Butter	Kase	Kaffee, Tee, Gewürze		Dietetische Nahrungsmittel, Baby-nahrung	Spirituosen (ohne Liköre und Aperitifs)	Liköre, Apertifs u.a.	Champagner, Schaumweine	Bier	Schokolade, Süßwaren	Gemüse-konserven
			zusammen	darunter Kaffee							
1993	105,7	113,3	58,9	54,0	145,8	93,6	127,6	141,6	130,5	126,7	92,3
1994 ¹⁾	98,8	101,4	123,1	123,6	117,9	90,5	115,4	93,8	115,9	115,9	98,7
1995	102,7	100,0	143,3	144,6	120,8	90,2	116,4	95,4	120,9	118,4	96,2
1996	103,0	100,3	127,0	127,4	122,1	91,5	118,5	97,7	117,5	115,9	91,7
1997	104,7	101,0	142,0	142,9	123,7	91,6	117,7	97,2	120,8	111,7	90,3
1998	107,0	101,5	145,4	146,1	127,3	...	117,3	100,7	119,1	116,2	91,6
1999	105,0	102,0	137,9	138,1	132,2	88,0	116,9	106,2	120,3	116,9	91,6
2000 ²⁾	104,0	104,3	98,5	97,8	108,0	83,8	101,1	116,6	96,1	99,0	100,2

Index der Erzeugerpreise

Zwischenerzeugnisse/Halbwaren

Frankreich

1990 = 100

Jahr	Insgesamt	Mineralien ver- schiedener Art	Bau- material und Keramik	Erzeugnisse der Glas- industrie	Chemische Grundstoffe		Kunstliche und synthe- tische Garne und Fasern	Zellstoff, Papier und Pappe	Kautschuk- waren	Kunststoff- erzeugnisse
					davon					
					organische	anorganische				
1993
1994
1995	101,7	108,2	109,6	100,5	101,8	95,4	90,1	102,9	100,2	101,7
1996	99,0	108,6	109,9	99,6	87,9	97,3	84,2	89,8	100,2	89,8
1997	98,5	108,3	110,0	97,6	94,7	92,9	82,2	86,2	97,4	98,7
1998	97,6	109,6	111,7	97,7	85,8	93,1	100,0 ³⁾	89,6	93,6	97,6
1999	96,2	111,0	113,8	96,5	82,4	88,2	96,1 ³⁾	87,4	91,3	95,8
2000 ²⁾	98,7	104,9	106,5	95,9	105,7	97,3	100,1 ³⁾	99,1	90,8	96,9

Index der Großhandelspreise

Griechenland

1990 = 100

Jahr	Insgesamt	Fertigerzeugnisse der Inlandsproduktion									
		zusammen	darunter								
			Nahrungs- mittel und Getränke	Tabakwaren	Zellstoff, Papier, Papierwaren	Textilien	Holz und Holz- produkte	Motorfahr- zeuge und Anhänger	Elektrische Erzeugnisse	Metallwaren	Maschinen und Zubehör
1993	140,6	142,5	150,6	195,2	154,2	118,9	139,6	143,7	148,5	139,3	140,3
1994	153,3	154,1	164,0	232,9	162,7	125,4	148,4	148,4	171,6	151,2	149,3
1995	165,4	166,3	174,5	223,8	187,4	130,7	147,1	154,5	205,2	166,5	160,6
1996	175,7	180,0	192,3	249,6	196,0	160,9	176,2	160,8	209,0	177,7	173,1
1997	181,5	187,2	197,2	272,6	203,9	167,2	183,4	172,8	231,5	184,6	179,6
1998	188,5	192,5	204,9	295,8	215,4	177,6	194,3	179,9	237,1	196,4	192,5
1999	192,5	199,6	210,4	299,7	215,9	182,9	196,5	191,4	240,5	200,1	200,1
2000 ²⁾	207,6	216,5	216,0	306,3	233,7	186,3	200,2	192,1	276,6	207,5	204,8

Fußnote siehe S. 93.

2 Indizes der Großhandelspreise bzw. der gewerblichen Erzeugerpreise

2.2 Nach Ländern und Warengruppen (Originalbasis)

Index der Erzeugerpreise

Finnland

1995 = 100

Jahr	Insgesamt	Verbrauchs- güter	Investitions- güter	Hilfsstoffe und Zwischen- produkte	Mineralische Erzeugnisse	Industrielle Erzeugnisse	Nahrungs- mittel, Getränke und Tabakwaren	Textilien und Bekleidung	Holz und Holzwaren	Papier und Pappe
1993
1994
1995	100	100	100	100	100	100	100	100	100	100
1996	99,1	101,2	102,1	92,7	99,2	98,0	99,3	101,1	92,8	86,0
1997	100,4	103,8	102,8	94,0	103,7	99,2	101,3	100,1	102,4	83,2
1998	99,0	107,4	102,0	92,1	102,8	97,4	100,8	101,7	97,8	82,1
1999	97,8	111,8	101,7	89,7	105,7	96,9	99,4	101,1	96,0	81,4
2000	105,1	114,3	101,5	102,7	110,5	106,3	101,3	101,7	100,1	104,2

Jahr	Druck- erzeugnisse	Mineralöl- produkte	Chemische Erzeugnisse	Gummi- und Kunst- stoffwaren	Metalle	Eisen und Stahl	NE-Metalle	Maschinen und Zubehör	Elektrische und optische Erzeugnisse	Fahrzeuge
1993
1994
1995	100	100	100	100	100	100	100	100	100	100
1996	103,9	114,9	98,1	98,2	90,5	89,7	87,9	104,8	97,3	102,7
1997	105,2	115,1	100,7	99,0	90,9	87,3	95,6	107,9	95,1	105,1
1998	106,3	91,7	97,7	98,8	87,5	92,1	74,6	109,4	90,5	106,7
1999	107,2	109,2	93,4	97,0	81,7	83,0	74,0	111,1	87,5	107,9
2000	107,9	196,1	104,5	102,4	98,0	98,8	96,0	112,7	83,9	110,7

Index der Erzeugerpreise

Vereinigtes Königreich

1995 = 100

Jahr	Insgesamt	Ohne Lebensmittel, Getränke, Tabakwaren und Mineralöl- erzeugnisse	Lebensmittel, Getränke, Tabakwaren				Textilien	Leder und Lederwaren	Holz und Holzprodukte
			zusammen		Lebensmittel und Getränke	Tabak- waren			
			ohne	mit					
			Verbrauchssteuern						
1993	95,6	94,0	94,7	94,5	95,2	79,4	94,6	93,8	90,2
1994	96,6	95,8	96,3	96,9	96,8	83,5	95,9	97,4	94,0
1995	100	100	100	100	100	100	100	100	100
1996	102,1	101,4	103,1	103,3	103,1	101,2	102,6	102,7	98,8
1997	101,5	100,9	103,0	103,9	102,9	105,6	104,7	103,3	100,3
1998	99,2	100,1	102,7	104,7	102,3	114,5	105,7	102,8	98,9
1999	99,8	99,2	102,6	106,4	102,0	121,6	104,9	101,6	96,4
2000	105,3	100,1	102,5	107,8	101,5	132,7	105,4	102,3	95,9

Jahr	Zellstoff, Papier, Papier-, Druckerzeugnisse, bespielte Ton-, Bild- und Datenträger			Chemikalien, chemische Produkte, Kunstfasern	Gummi- und Kunststoff- produkte	Sonstige mineral. Erzeugnisse (kein Metall)	Metalle und Metallerzeugnisse		
	zusammen	Zellstoff, Papier und Papier- erzeugnisse	Druck- erzeugnisse, bespielte Ton-, Bild- und Daten- träger				zusammen	Metalle	Metall- erzeug- nisse ohne Maschinen
1993	91,0	82,8	95,2	91,1	91,2	91,8	90,4	84,5	94,5
1994	92,9	85,6	96,6	93,4	92,3	95,9	93,6	90,0	96,0
1995	100	100	100	100	100	100	100	100	100
1996	103,4	101,7	104,3	98,9	101,4	101,1	101,4	98,8	103,1
1997	102,0	97,0	104,6	97,3	100,8	103,5	100,7	96,0	104,0
1998	102,5	95,8	106,0	94,0	98,4	106,5	100,1	93,0	105,0
1999	102,9	95,1	106,9	92,8	96,3	108,3	96,8	87,3	103,4
2000	105,6	98,3	109,4	95,3	96,4	110,8	99,0	92,8	103,3

2 Indizes der Großhandelspreise bzw. der gewerblichen Erzeugerpreise

2.2 Nach Ländern und Warengruppen (Originalbasis)

Index der Erzeugerpreise

Vereinigtes Königreich

1995 = 100

Jahr	Maschinen	Elektrotechnische und optische Geräte				
		zusammen	Büromaschinen und Computer	Elektrogeräte	Rundfunk- und Telekommunikationsgeräte	Medizin-, mess-, regelungs-technische und optische Erzeugnisse, Uhren
1993	95,5	104,6	120,8	94,0	99,6	97,7
1994	97,5	103,8	115,5	96,1	100,2	99,2
1995	100	100	100	100	100	100
1996	102,9	98,1	93,7	101,6	95,8	104,1
1997	105,7	93,3	81,7	102,2	90,1	104,9
1998	106,2	87,1	67,6	101,4	83,2	106,1
1999	107,8	83,1	59,5	99,1	79,2	107,1
2000	109,3	81,4	55,7	98,5	78,1	107,0

Jahr	Fahrzeuge			Möbel und sonst. Erzeugnisse	Mineralerzeugnisse inkl. Verbrauchssteuern
	zusammen	Kraftfahrzeuge u. Anhänger	Sonstige Fahrzeuge		
1993	94,5	93,9	96,3	95,5	91,5
1994	96,5	96,2	97,4	96,9	94,6
1995	100	100	100	100	100
1996	103,0	103,0	102,9	103,7	107,2
1997	104,4	104,3	104,9	105,1	113,9
1998	106,4	105,9	108,2	107,3	115,9
1999	108,0	106,2	114,7	108,0	127,4
2000	106,7	103,5	117,9	107,8	149,7

Index der Erzeugerpreise gewerblicher Produkte

Irland

1985 = 100

Jahr	Gliederung nach dem produktionswirtschaftlichen Zusammenhang										
	Insgesamt	Nahrungs- mittel, Getränke, Tabakwaren	davon						Steine und Erden	Eisen und Stahl	Maschi- nenbau- erzeugnisse
			Nahrungsmittel				Getranke	Tabakwaren			
			zusammen	darunter							
				Fleisch und Fleisch- waren	Milch- und Molkerei- erzeugnisse	Getreide, Mühlen- erzeug- nisse, Futtermittel					
1993	115,6	125,1	122,8	118,7	135,0	105,4	122,3	152,0	104,2	108,0	111,9
1994	116,9	127,6	124,7	122,1	134,5	105,9	125,4	160,5	104,6	101,3	112,6
1995	119,8	131,3	128,4	121,8	142,7	105,7	126,3	169,7	107,2	110,6	115,0
1996	120,6	131,4	127,7	114,1	145,2	109,9	127,6	178,1	110,6	113,8	115,8
1997	119,9	131,0	126,5	114,7	139,9	106,8	128,1	185,0	111,0	118,0	119,2
1998	120,9	131,4	126,0	110,2	140,7	105,2	129,9	193,0	112,4	118,5	124,1
1999	122,1	132,4	126,0	111,4	138,1	103,1	132,2	201,8	113,6	117,9	126,5
2000	129,1	140,7	132,6	120,9	145,0	106,0	136,0	237,1	117,2	131,3	131,6

Jahr	Gliederung nach dem produktionswirtschaftlichen Zusammenhang										Investitions-güter
	Straßen-fahrzeuge	Elektro-technische Erzeugnisse	Chemische Erzeugnisse	Schnittholz und bearbeitetes Holz	Papier und Pappe-waren	Kunststoff-erzeugnisse	Gummi-waren	Lederwaren und Schuhe	Textilien	Bekleidung	
1993	119,4	112,6	99,0	123,1	115,7	119,8	127,9	90,7	105,6	127,7	127,9
1994	125,4	113,5	98,5	129,8	116,4	120,5	131,0	97,8	106,0	130,6	131,3
1995	137,9	112,8	100,9	139,0	125,4	128,5	129,6	100,2	111,7	130,8	134,4
1996	139,9	110,1	102,0	138,2	127,5	135,4	129,1	101,3	114,3	133,6	136,2
1997	141,3	110,0	96,2	142,9	124,9	136,7	128,3	104,6	117,6	136,8	137,9
1998	143,1	112,8	96,5	147,4	124,4	139,4	132,0	96,9	119,3	140,4	141,4
1999	145,7	113,2	97,5	149,2	124,3	140,7	136,7	89,5	118,1	143,5	142,7
2000	155,9	119,5	99,7	154,4	130,2	148,0	132,8	97,8	119,8	148,1	145,4

2 Indizes der Großhandelspreise bzw. der gewerblichen Erzeugerpreise

2.2 Nach Ländern und Warengruppen (Originalbasis)

Index der Erzeugerpreise

Italien

1995 = 100

Jahr	Insgesamt	verbrauchs- güter	Investitions- güter	Zwischen- produkte	Erzeugnisse des Ernährungsgewerbes				Textilien
					zusammen	darunter			
						Fleisch u. Fleisch- erzeugnisse	Milch u. Milch- erzeugnisse	Getranke	
1993
1994
1995	100	100	100	100	100	100	100	100	100
1996	101,9	103,2	103,6	100,8	102,8	102,0	103,5	104,5	101,4
1997	103,2	104,1	105,5	102,3	105,2	100,3	103,4	106,8	101,7
1998	103,3	105,9	107,4	101,0	103,3	100,3	103,7	108,8	102,8
1999	103,1	106,6	108,5	99,9	102,3	97,4	103,1	110,1	101,7
2000	109,3	108,4	109,7	109,7	103,8	103,9	104,7	111,4	104,1

Jahr	Bekleidung	Leder und Lederwaren	Holz und Holzwaren	Papier	Verlags- und Druck- erzeugnisse	Kokerei- und Mineralöl- erzeugnisse	Chemische Erzeugnisse	Gummi und Kunststoffwaren
1993
1994
1995	100	100	100	100	100	100	100	100
1996	103,4	102,7	101,2	90,0	102,5	105,3	98,1	101,4
1997	105,0	104,4	101,3	85,5	105,2	106,5	100,1	100,1
1998	106,8	105,9	102,7	86,5	107,3	99,5	98,7	100,3
1999	108,1	106,6	101,7	85,8	107,8	106,5	98,9	99,9
2000	109,1	109,4	102,9	97,6	110,6	128,9	107,5	103,7

Jahr	Glas, Keramik, bearbeitete Steine und Erden	Eisen, Stahl, NE-Metalle	Metall- erzeugnisse	Maschinen	Büromaschinen, Datenver- arbeitungsgeräte und -einrichtungen	Geräte der Elektrizitäts- erzeugung und -verteilung	Nachrichten- technik, Rundfunk- und Fernsehgeräte	Kraftwagen und Kraftwagenteile
1993
1994
1995	100	100	100	100	100	100	100	100
1996	101,8	94,6	103,1	104,9	94,1	102,2	99,6	105,5
1997	104,8	93,3	104,3	107,0	93,8	102,3	99,7	105,3
1998	106,1	93,4	106,0	108,9	94,3	103,0	100,8	107,6
1999	107,9	88,0	105,8	109,7	95,6	102,1	101,1	108,7
2000	111,9	96,1	107,8	111,0	95,7	103,4	100,9	110,2

Index der Erzeugerpreise gewerblicher Produkte (Inlandsabsatz)

Niederlande

1995 = 100

Jahr	Insgesamt	Ver- brauchs- güter	Investi- tions- güter	Zwischen- produkte	Erzeugnisse des Ernährungsgewerbes				Textilien	Bekleidung	Leder und Leder- waren	Holz und Holzwaren
					zusammen	darunter						
						Fleisch u. Fleisch- erzeug- nisse	Milch u. Milch- erzeug- nisse	Getränke				
1993
1994
1995	100	100	100	100	100	100	100	100	100	100	100	100
1996	101,5	102,2	101,5	101,1	102	105	100	102	98	99	100	98
1997	103,7	104,1	102,7	103,7	106	110	101	103	99	99	102	101
1998	101,8	103,2	104,8	100,4	102	96	105	105	98	102	105	101
1999	102,2	104,1	106,4	100,1	100	93	103	108	98	105	107	102
2000	110,4	110,6	107,5	110,9	104	104	105	110	98	107	108	104

2 Indizes der Großhandelspreise bzw. der gewerblichen Erzeugerpreise

2.2 Nach Ländern und Warengruppen (Originalbasis)

Index der Erzeugerpreise gewerblicher Produkte (Inlandsabsatz)

Niederlande

1995 = 100

Jahr	Papier	Verlags- und Druckerzeugnisse	Kokerei- und Mineralöl-erzeugnisse	Chemische Erzeugnisse	Gummi und Kunststoffwaren	Glas, Keramik, bearbeitete Steine und Erden	Eisen, Stahl, NE-Metalle	Metallerzeugnisse	Maschinen	Buromaschinen, Datenverarbeitungsgeräte und -einrichtungen	Geräte der Elektrizitäts-erzeugung und -verteilung	Nachrichtentech-nik, Rundfunk- und Fernseh-geräte	Kraftwa-gen und Kraftwa-genteile
1993	100	100	100	100	100	100	100	100	100	100	100	100	100
1994	97	101	118	98	98	99	94	101	102	99	100	101	101
1995	94	98	131	103	99	98	95	102	103	100	102	101	103
1996	94	97	108	98	99	98	99	105	104	100	102	102	104
1997	95	97	133	99	100	99	92	105	105	101	102	102	106
1998	103	99	212	116	104	99	102	108	106	103	106	104	107

Index der Großhandelspreise

Norwegen

1981 = 100

Jahr	Insgesamt	Nahrungs- und Futtermittel						Getränke und Tabak- waren	Vormaterialien			
		zusammen	darunter						zusammen	darunter		
			Fleisch und Fleisch- waren	Fisch und Fisch- erzeug- nisse	Milch, Molkerei- erzeug- nisse, Eier	Getreide, Mühlen- erzeug- nisse, Backwaren	Futter- mittel			Erze und sonstige Roh- materialien	Holz und Kork	Holzschliff, Zellstoff, Altpapier
1993	161,8	172,7	180,2	200,1	207,9	199,1	126,0	217,1	142,7	165,0	141,9	114,4
1994	164,1	174,1	177,0	199,4	205,4	201,6	123,0	227,1	148,0	168,9	150,8	118,6
1995	167,2	172,4	173,7	200,3	197,3	200,6	115,3	238,3	152,1	169,5	157,3	146,4
1996	169,8	173,5	181,3	199,9	201,2	199,4	118,1	238,2	150,8	170,1	158,2	149,2
1997	172,2	176,6	183,1	200,6	209,2	196,5	121,2	243,0	156,3	177,5	164,0	147,9
1998 ..	172,7	179,2	189,7	203,1	212,5	197,4	120,0	251,1	154,5	179,1	164,3	148,1
1999	175,5	177,9	186,9	204,3	214,3	198,6	113,8	266,3	155,1	181,0	163,3	149,4
2000 ..	182,9	177,4	185,9	204,3	214,6	195,9	114,8	275,5	168,1	192,2	165,1	152,5

Jahr	Vor-materialien	Brenn- und Treibstoffe		Öle und Fette	Chemische Erzeugnisse				Sonstige industrielle Erzeugnisse		
	darunter	zusammen	darunter	tienschen und pflanz-lichen Ursprungs	darunter				zusammen	darunter	
					zusammen	Organische und an-organische Chemikalien	Düngemittel	Kunststoffe		Eisen und Stahl, NE-Metalle	EBM-Waren
1993	112,2	149,5	94,8	150,2	148,5	108,0	154,1	143,9	158,0	152,8	171,1
1994	113,8	146,8	92,5	157,6	152,7	114,1	153,7	143,4	162,0	162,4	173,3
1995	112,3	145,7	90,6	159,2	159,3	119,0	166,8	148,4	169,7	177,7	176,8
1996	111,0	153,6	104,5	157,9	160,4	117,6	172,7	145,3	171,1	177,4	179,6
1997	111,2	154,4	105,9	161,1	162,1	116,2	166,3	146,5	172,2	168,3	185,4
1998	111,2	145,6	90,3	179,0	165,0	116,3	166,1	151,2	175,6	177,2	189,5
1999	110,5	155,1	107,9	181,8	167,0	116,4	166,4	150,6	175,9	169,2	191,0
2000	110,6	178,1	149,6	173,6	172,6	119,6	168,4	156,3	181,2	180,4	195,1

Jahr	Sonstige industrielle Erzeugnisse					Maschinenbauerzeugnisse und Fahrzeuge				Spezialgruppen		
	darunter					zusammen	Maschi-nenbau-erzeug-nisse	Elektrische Maschinen und Apparate	Fahrzeuge	Investi-tionsgüter	Baustoffe	Ver-brauchs-güter
	Steine und Erden	Holzwaren	Papier und Pappe-waren	Gummi-waren	Textilien							
1993	179,0	150,3	158,6	135,6	155,0	164,4	157,4	159,2	184,8	158,1	173,6	179,3
1994	184,9	157,8	159,1	135,9	153,1	168,0	159,2	162,6	191,8	161,4	179,0	181,6
1995	190,5	171,7	168,6	137,1	154,9	173,3	163,0	169,5	198,1	164,9	187,9	184,4
1996	196,2	173,8	170,0	137,2	156,6	175,2	166,2	172,0	196,3	166,2	191,3	187,2
1997	200,4	179,0	163,2	135,9	157,9	177,9	168,4	174,1	201,0	168,4	196,2	190,5
1998	203,6	182,4	165,6	134,9	159,0	180,1	170,5	177,3	201,9	169,8	200,5	193,2
1999	207,2	183,8	166,2	137,8	160,5	183,3	172,8	181,2	205,8	171,7	203,1	196,4
2000	209,9	188,6	170,0	137,9	160,7	186,0	174,1	185,7	208,7	173,4	209,7	200,5

2 Indizes der Großhandelspreise bzw. der gewerblichen Erzeugerpreise

2.2 Nach Ländern und Warengruppen (Originalbasis)

Index der Großhandelspreise

Österreich

1996 = 100

Jahr	Insgesamt	Kraft- wagen	Getreide, Saaten und Futter- mittel	Häute, Felle und Leder	Obst, Gemüse und Kartoffeln	Fleisch, -waren, Geflügel und Wild	Milch, -erzeug- nisse, Eier und Speiseöle	Textilien	Bekleidung und Bekler- dungs- zubehör	Schuhe	Elektrische Haushalts- geräte und Leuchten
1993
1994
1995
1996	100	100	100	100	100	100	100	100	100	100	100
1997	100,4	101,1	96,9	106,2	99,7	99,1	100,5	100,1	96,9	101,0	99,5
1998	99,9	101,6	91,6	104,7	112,7	100,1	101,2	100,7	100,0	105,2	99,6
1999	99,0	102,1	87,9	98,0	112,8	97,6	101,2	101,2	99,0	102,5	99,4
2000	103,0	103,1	89,1	106,4	112,3	100,9	100,2	101,3	95,0	100,6	98,6

Jahr	Rundfunk- u. Fernseh- geräte, Bild- und Tonträger	Kosme- tische Erzeug- nisse, und Körper- pflegemittel	Wohn- möbel	Fußboden- beläge	Bücher, Zeit- schriften, Zeitungen	Schreib- waren und Büro- bedarf	Fotoartikel und optische Erzeug- nisse	Spiele und Spielwaren	Uhren, Edelmetall- waren und Schmuck	Sportartikel (einschl. Fahrräder)	Feste Brenn- stoffe
1993
1994
1995
1996	100	100	100	100	100	100	100	100	100	100	100
1997	96,8	98,5	98,6	104,8	102,1	100,1	95,0	100,0	99,9	99,8	102,5
1998	93,0	100,4	102,1	107,1	105,2	99,3	95,6	99,0	98,0	100,2	103,2
1999	85,7	104,4	104,3	107,7	103,9	99,7	92,5	99,4	98,2	94,9	100,8
2000	81,4	107,8	105,9	108,2	104,5	102,0	94,9	101,1	98,5	96,2	100,2

Jahr	Motoren- benzin (inkl. Diesel)	Eisen und Stahl	NE- Metalle	Holz und Holzhalb- waren	Flach- glas	Bauele- mente aus Metall und Installa- tionsbedarf	Düngemittel und agro- chemische Erzeug- nisse	Altmaterial und Reststoffe	Werkzeug- maschinen	Bau- maschinen	Landwirt- schaftliche Maschinen und Geräte
1993
1994
1995
1996	100	100	100	100	100	100	100	100	100	100	100
1997	102,9	100,4	109,2	100,9	98,9	99,9	96,9	127,2	98,3	102,0	103,8
1998	95,3	108,3	106,9	100,8	97,5	101,3	96,8	120,0	95,6	102,2	105,7
1999	97,5	103,2	101,7	98,1	96,5	104,8	92,1	81,9	91,3	104,1	108,1
2000	117,6	112,4	114,6	97,3	98,8	107,7	99,0	133,1	90,9	104,7	108,5

Index der Erzeugerpreise gewerblicher Produkte

Schweden,

1990 = 100

Jahr	Insgesamt	Berg- bau- liche Erzeug- nisse	Erzeugnisse der verarbeitenden Industrie									Fein- kera- mische Erzeug- nisse, Glas und Glaswaren
			zusammen	Eisen, Stahl, NE-Metalle		EBM-Waren, Maschinenbauverz., elektrotechn. Erzeugn., Fahrzeuge ¹⁾						
				zusammen	davon		zusammen	darunter				
					Eisen und Stahl	NE- Metalle		EBM- Waren	Maschi- nen- bau- erzeug- nisse	Elektro- technische Erzeug- nisse	Fahr- zeuge	
1993	105,9	99,5	106,0	99,1	106,8	98,1	112,0	107,4	109,4	113,1	120,6	107,0
1994	110,8	102,9	110,9	109,9	115,5	109,1	115,6	111,7	113,8	117,3	124,6	110,2
1995	121,5	109,0	121,7	131,0	129,7	132,8	119,4	119,4	123,4	125,0	127,2	118,0
1996	118,7	104,8	119,0	117,2	126,4	115,1	119,5	122,1	126,7	127,7	125,7	122,2
1997	120,0	115,9	120,0	117,3	123,7	118,2	121,3	122,8	128,9	131,4	128,2	125,3
1998	119,4	112,9	119,4	114,5	124,1	112,0	122,1	127,2	127,0	131,9	129,6	128,5
1999	118,7	107,4	118,8	106,6	119,4	109,0	121,3	128,7	124,5	131,3	130,2	133,4
2000	123,7	114,1	123,8	118,9	120,5	122,5	120,2	129,9	126,3	131,3	129,4	135,2

Fußnote siehe S. 86.

2 Indizes der Großhandelspreise bzw. der gewerblichen Erzeugerpreise

2.2 Nach Ländern und Warengruppen (Originalbasis)

Index der Erzeugerpreise gewerblicher Produkte

Schweden

1990 = 100

Jahr	Erzeugnisse der verarbeitenden Industrie											
	Chemische Erzeugnisse, Gummi- und Kunststoffwaren					Holz und Holzwaren		Holzschliff, Zellstoff Papier und Pappe ¹⁾			Textilien Bekleidung, Lederwaren	Erzeugnisse der Ernäh- rungs- industrie, Tabak- waren
	zusammen	Chemische Erzeugnisse			Gummi- waren	zusammen	darunter Schnittholz, gehobelltes Holz	zusammen	darunter			
		zusammen	Industriechemikalien						Holzschliff, Zellstoff	Papier und Pappe		
			zusammen	darunter								
Chemie- fasern Kunst- stoffe												
1993	106.6	107.1	109.9	103.4	120.7	90.4	80.9	99.4	69.8	97.7	111.8	103.3
1994	108.4	108.2	115.2	107.5	124.9	97.4	89.4	108.1	91.1	102.6	114.7	105.9
1995	120.2	119.3	132.3	130.0	133.3	102.6	93.0	141.0	140.7	136.2	119.3	107.4
1996	122.2	121.8	132.2	109.1	135.7	95.2	83.1	129.3	94.2	122.7	121.6	108.1
1997	122.8	122.6	130.9	111.1	137.5	101.0	91.2	126.1	94.3	114.2	126.3	110.5
1998	118.2	117.1	130.9	109.1	134.7	97.7	86.4	127.3	89.3	118.0	129.6	109.4
1999	123.2	123.6	131.3	104.5	135.2	96.1	82.9	126.2	93.8	114.7	132.2	108.6
2000	143.6	148.3	136.2	114.0	143.2	97.4	83.5	139.5	142.3	122.8	133.2	109.5

Index der Großhandelspreise

Schweiz

Mai 1993 = 100

Jahr	insgesamt	Land- und Forstwirtschaft			Sand und Kies	Nahrungsmittel, Tabakwaren			Textilien, Bekleidung			Holz Holz- produkte
		zusammen	darunter			zusammen	darunter		zusammen	darunter		
			Landwirt- schaftl. Produkte	Forstwirt- schaftl. Produkte			Nahrungs- mittel	Tabak- waren		Textilien	Bekleidung	
1993	99.9	.	.	.	99.6	99.9	100.2	99.0	.	100.1	.	99.9
1994	99.5	101.3	101.5	95.3	99.9	100.1	99.5	105.6	100.5	100.4	100.7	100.0
1995	99.4	95.2	95.2	97.0	100.6	99.0	97.5	113.9	100.9	100.8	101.0	102.4
1996	97.6	89.5	89.4	90.5	99.9	98.2	95.9	119.7	99.3	99.3	99.4	101.2
1997	96.9	88.3	88.4	84.7	97.8	98.2	95.0	128.1	100.0	100.1	99.9	99.2
1998	95.7	85.4	85.4	86.0	95.5	97.7	94.1	131.8	100.8	101.0	100.2	98.4
1999	94.8	82.9	82.8	86.3	94.4	98.0	93.2	143.8	100.6	99.9	102.2	98.5
2000	95.7	85.9	86.2	75.8	95.0	98.1	93.2	144.9	101.8	101.0	103.7	99.3

Jahr	Leder, Lederprodukte				Papier, Papier- produkte, Druckerei- erzeug- nisse	Mineralöl- produkte	Chemische Produkte				Gummi- und Kunststoff- produkte	Maschinen
	zusammen	darunter					zusammen	darunter				
		Leder	Leder- waren u. Reise- artikel	Schuhe				Chemische Grund- stoffe	Lacke und Farben	Pharma- zeutische Produkte		
1993	99,8	95,8	99,2	.	.	.	99,9	.
1994	99,4	101,6	102,1	97,4	97,8	90,4	95,5	93,5	96,6	95,7	100,0	99,6
1995	99,3	102,0	103,4	96,4	101,4	87,8	92,2	88,8	96,7	92,9	105,7	100,0
1996	99,8	101,4	104,8	96,3	98,3	96,6	89,1	84,3	94,7	89,0	103,7	100,3
1997	101,1	102,3	104,9	98,4	95,4	103,2	86,1	80,9	94,2	84,1	103,0	99,9
1998	99,9	103,4	104,1	96,8	90,5	89,4	83,3	79,5	91,7	79,1	103,5	100,1
1999	100,5	104,3	104,7	97,2	88,7	96,7	81,0	76,9	89,7	76,5	101,5	100,4
2000	102,0	104,9	106,7	98,7	91,3	136,9	77,8	71,9	89,8	72,0	105,7	100,9

Jahr	Metall, Metallprodukte			Produkte aus Glas, Keramik, Steinen und Erden			Elektrotechn. und feinmech. Produkte, Uhren				Fahrzeuge, Fahrzeug- teile	Energie- versor- gung
	zusammen	darunter		zusammen	darunter		zusammen	darunter				
		Metalle und Metall- halbzeug	Metall- produkte		Zement	Produkte aus Beton und Gips		Elektrische Maschinen und Apparate	Nachrich- tentechn. Geräte, elektron. Bau- elemente	Medizin-, Mess- technik, Optik usw		
1993	99,8	.	.	99,6	100,2
1994	100,4	100,5	100,3	100,4	100,0	100,5	99,5	98,8	98,2	100,3	101,8	101,2
1995	103,6	105,9	101,9	100,5	100,0	101,0	99,0	99,0	94,0	100,7	102,8	103,0
1996	98,8	95,8	101,1	99,3	99,4	101,0	98,6	98,7	90,1	101,4	102,3	103,5
1997	101,1	102,3	100,1	97,7	98,6	100,0	98,1	97,1	86,7	102,5	101,3	103,2
1998	101,0	102,0	100,2	95,2	97,6	98,8	97,6	96,0	82,7	103,5	101,2	102,9
1999	98,6	97,6	99,4	95,1	97,6	98,1	97,0	92,8	80,9	104,7	101,3	102,0
2000	103,3	108,8	99,2	95,4	98,9	99,1	96,7	90,9	79,2	105,7	102,2	102,2

Fußnote siehe S. 86.

2 Indizes der Großhandelspreise bzw. der gewerblichen Erzeugerpreise

2.2 Nach Ländern und Warengruppen (Originalbasis)

Index der Erzeugerpreise gewerblicher Produkte

Spanien

1990 = 100

Jahr	Insgesamt	Energieversorgung				Bergbau, Erzeugn., Metallherzeugung, Steine und Erden, Chemische Erzeugnisse					
		zusammen	davon			zusammen	davon				
			Erzeugnisse des Kohlenbergbaus	Mineralöl-erzeugnisse	Elektrizität, Gas		Erzbergbau	Eisen, Stahl, NE-Metalle	Gewinnung von Steinen und Erden	Verarbeitung	Chemische Erzeugnisse
1992	103,8	106,4	100,7	103,1	109,8	97,8	99,0	88,7	107,2	102,1	99,8
1993	106,2	110,2	105,4	107,1	112,6	99,5	86,8	92,0	106,9	103,0	101,3
1994	110,7	113,6	107,5	113,0	114,9	105,7	92,9	104,2	107,7	106,5	106,1
1995	117,8	115,9	109,5	116,0	116,9	116,8	90,3	118,4	112,3	111,9	119,5
1996	119,8	119,4	111,5	126,9	117,1	114,2	79,0	108,7	116,9	114,4	117,5
1997	121,0	119,9	111,8	134,9	114,2	116,3	109,0	111,4	118,2	115,2	119,7
1998	120,2	110,7	108,2	113,2	110,0	115,1	95,3	111,3	122,8	116,8	116,0
1999	121,0	113,7	102,9	129,4	108,2	114,1	101,7	104,0	126,3	119,6	115,9
2000	127,6	139,6	104,1	215,8	109,6	124,0	130,1	117,9	129,4	122,4	127,8

Jahr	Erzeugnisse der Metalverarbeitung, Feinmechanische und optische Erzeugnisse									Sonst. Verarb. Gewerbe	
	zusammen	davon								zusammen	davon
		EBM-Waren	Maschinenbau-erzeugn.	Büro-maschinen (ohne EDV-Geräte)	Elektro-technische Erzeugnisse	Elektro-nische Erzeugnisse (ohne EDV-Geräte)	Kraftwagen	Sonstige Fahrzeuge	Fein-mechan. und opt. Erzeug-nisse. Uhren		Holz, Holzwaren, Kork, Möbel
1992	105,2	105,8	107,3	100,6	102,0	99,2	106,1	108,3	107,5	105,0	106,5
1993	107,0	107,4	109,3	99,7	102,4	98,5	109,0	109,5	108,9	108,1	108,2
1994	109,7	109,8	110,9	97,5	103,6	99,8	112,9	116,7	113,4	113,3	111,6
1995	114,6	117,3	115,5	91,3	109,1	101,3	117,0	122,7	117,9	121,2	118,6
1996	117,9	121,1	119,4	85,7	111,5	102,7	120,7	126,4	120,6	124,1	121,0
1997	119,4	123,4	121,8	85,1	112,5	102,8	121,7	127,5	123,2	124,9	122,9
1998	120,5	125,4	123,8	84,8	110,0	102,0	122,7	137,0	124,3	125,3	126,0
1999	121,5	127,3	125,8	83,1	109,9	100,4	123,2	141,4	124,3	126,4	128,9
2000	123,3	130,3	128,1	82,6	111,8	99,8	124,5	146,8	127,6	129,1	131,4

Jahr	Sonstiges Verarbeitendes Gewerbe							Gliederung nach der vorwieg. Verwendungsart			
	davon							Halbwaren		Ver-brauchs-güter	Investi-tions-güter
	Zellstoff, Papier, Druckerei-erzeugn.	Gummi- und Kunststoff-waren	Leder, Leder-waren, Schuhe	Textilien	Bekleidung	Erz. d. Ernährungs-gewerbes. Tabakwaren	Sonstige Erzeugnisse d. Verarb. Gew.	zusammen	darunter Baustoffe		
1992	106,5	103,9	97,4	103,5	108,5	104,7	100,2	100,9	102,2	106,5	105,4
1993	106,3	105,0	96,8	103,9	110,2	110,0	103,8	102,7	102,9	110,1	106,8
1994	111,3	108,6	103,2	107,4	111,3	117,1	105,1	107,6	106,2	115,0	108,8
1995	130,7	116,4	109,0	113,7	113,4	123,2	106,0	116,6	111,1	120,8	113,3
1996	125,6	117,4	111,2	114,5	115,0	129,7	107,2	116,0	113,5	125,5	116,0
1997	125,3	118,5	114,4	115,0	116,4	130,4	107,4	117,2	114,3	126,7	117,5
1998	127,0	118,5	115,8	117,0	117,8	129,4	108,7	114,7	116,3	127,2	118,2
1999	126,1	118,1	114,0	116,0	119,4	131,4	109,7	114,7	119,3	129,1	119,0
2000	135,3	120,7	120,2	117,4	121,2	132,6	111,6	126,9	122,0	130,6	121,4

2 Indizes der Großhandelspreise bzw. der gewerblichen Erzeugerpreise

2.2 Nach Ländern und Warengruppen (Originalbasis)

Index der Erzeugerpreise gewerblicher Produkte

Kanada

1986 = 100

Jahr	Insgesamt	Mineralölerzeugnisse				Steine, Erden, Glas und Glas- waren	Eisen, Stahl, NE-Metalle	Stahlbau- erzeug- nisse, EBM-Waren	Maschinenbauerzeugnisse		
		zusammen	darunter						zusammen	darunter	
			Motoren- benzin	Heizöl						Land- maschinen	Kuhigerate und Klima- anlagen
				leicht	schwer						
1992	109,1	89,9	82,9	94,5	74,1	121,3	99,8	110,8	119,0	112,4	116,0
1993	112,7	90,0	81,4	97,1	69,8	121,2	99,2	112,8	121,5	115,5	116,9
1994	119,2	90,2	80,8	95,2	77,1	127,1	116,0	117,4	125,1	120,0	119,8
1995	128,8	95,3	85,6	96,2	85,5	137,6	133,4	125,9	130,6	124,4	124,7
1996	129,4	106,7	93,2	111,7	98,8	138,2	124,2	128,3	134,5	128,9	124,6
1997 ¹⁾	119,5	116,4	113,0	126,5	132,8	115,1	127,0	119,7	115,6	120,5	107,7
1998	119,4	95,9	93,4	100,4	105,6	118,4	120,5	122,3	118,6	126,0	112,1
1999	121,6	111,7	113,3	109,8	124,0	121,3	119,9	122,3	121,7	132,5	113,0
2000	127,7	163,3	158,7	177,5	195,8	125,0	128,0	124,3	123,8	133,2	113,9

Jahr	Verschiedene Maschinenbauerzeugnisse ²⁾	Motorfahrzeuge	Elektrotechnische Erzeugnisse					Chemische Erzeugnisse			
			zusammen	darunter				zusammen	darunter		
				El. Klein- geräte	El. Groß- geräte	Rundfunk- und Fernseh- empfangs- geräte	Motoren, Transformator- en, Meßgeräte u.a.		Organische	Anorga- nische	Kunststoffe und Kunstharze
				für den Haushalt					Chemikalien		
1992	119,9	104,4	108,9	112,1	110,6	92,5	120,1	113,2	111,5	106,8	95,9
1993	122,5	112,9	110,1	112,9	111,9	93,8	120,5	115,7	116,8	108,8	98,8
1994	126,0	120,7	112,5	114,4	113,8	94,6	126,4	123,3	133,2	111,9	113,7
1995	131,6	124,7	115,4	118,2	114,0	93,0	132,5	134,0	147,9	126,6	136,5
1996	135,6	129,2	117,1	120,9	116,1	91,3	134,8	132,8	140,8	128,2	127,4
1997 ¹⁾	115,5	127,4	105,8	114,1	105,0	93,4	117,3	117,2	132,7	117,9	130,0
1998	118,1	139,0	106,1	115,9	103,4	95,4	120,3	113,7	121,3	119,3	118,5
1999	120,9	141,2	105,7	119,3	103,1	94,9	124,1	116,1	130,2	117,2	120,8
2000	123,2	142,2	104,1	121,2	100,2	91,6	126,3	124,2	157,6	118,6	134,4

Jahr	Chemische Erzeugnisse	Schnittholz, Sperrholz und sonst. bearb. Holz, Fertigteilbauten				Möbel und Zubehör	Papierherstellung und Erzeugnisse verwandter Industrien		Gummi-waren	Berei-fungen	Plastik-waren	
	Pharma-zeutika	zusammen	darunter				zusammen	darunter				
			Säge- und Hobel-werks-erzeugnisse	Furniere und Sperrholz	Fertigteil-bauten aus Holz							Holzschliff, Zellstoff, Papier und Pappe
1992	133,6	114,7	115,7	108,3	112,8	118,1	105,7	103,1	109,5	107,0	113,2	
1993	135,2	140,3	149,8	131,6	118,0	119,7	104,9	101,9	109,4	106,9	113,1	
1994	136,1	157,0	170,0	146,7	121,7	121,7	115,6	114,8	112,3	109,8	117,8	
1995	136,3	155,1	164,7	153,9	123,3	125,2	158,6	165,3	118,3	116,1	129,6	
1996	136,6	159,4	173,7	154,4	123,0	126,1	142,2	145,0	119,9	117,4	127,2	
1997 ¹⁾	99,6	143,4	156,1	142,1	111,7	113,4	125,1	127,6	109,3	110,9	115,0	
1998	99,2	135,6	141,0	138,7	112,4	114,7	129,7	132,7	110,2	111,4	114,3	
1999	100,0	147,5	155,7	157,0	115,2	116,0	127,4	127,9	109,6	109,1	115,4	
2000	100,6	134,9	137,1	148,3	119,4	118,4	144,1	146,5	110,3	109,7	122,8	

Jahr	Leder, Lederwaren und Schuhe	Textilien ³⁾			Bekleidung			Erzeugnisse der Ernährungsindustrie			Tabakwaren
		zusammen	darunter		zusammen	darunter		zusammen	darunter		
			Wolle, Wirkwaren	Teppiche, Matten, Decken		Damen- bekleidung	Herrn- 		Fleisch und Fleisch- waren	Molkerei- erzeugnisse	
1992	124,9	110,3	123,7	104,6	113,9	112,9	120,1	113,6	102,6	121,6	148,1
1993	127,3	110,6	126,4	104,4	114,2	113,3	120,3	117,0	110,0	122,6	158,6
1994	132,3	113,2	129,9	108,7	115,7	114,1	121,9	120,2	111,1	126,0	163,5
1995	137,4	116,3	139,5	110,2	118,0	115,9	124,9	123,2	113,0	128,7	169,9
1996	141,3	118,6	144,4	113,2	121,1	118,2	127,9	128,1	118,6	132,0	177,7
1997 ¹⁾	117,7	108,3	125,3	110,7	107,9	106,5	108,0	116,4	127,8	113,7	126,3
1998	120,1	109,2	127,3	110,2	109,5	107,9	109,3	114,8	118,1	116,8	130,7
1999	122,8	108,3	126,3	108,7	110,1	107,6	110,2	115,3	121,1	118,8	138,2
2000	124,3	108,4	126,4	107,5	110,6	108,0	110,6	118,6	126,0	122,1	144,0

Fußnoten siehe S. 86.

2 Indizes der Großhandelspreise bzw. der gewerblichen Erzeugerpreise

2.2 Nach Ländern und Warengruppen (Originalbasis)

Index der Erzeugerpreise

Vereinigte Staaten

1982 = 100

Jahr	Insgesamt	Güter der Ernährungswirtschaft ¹⁾									
		zusammen	Landwirtschaftliche Erzeugnisse			zusammen	Nahrungs- und Futtermittel, Getränke				
			zusammen	darunter			zusammen	darunter			
				Getreide	Lebendvieh			Lebend- geflügel	Getreide- erzeugnisse und Backwaren	Fleisch, Fisch, Geflügel	Molkerei- erzeugnisse
1991	116,3	117,7	108,9	90,2	112,8	112,7	122,1	137,8	119,5	112,0	118,8
1992	117,2	115,9	103,6	97,3	104,7	112,6	122,1	144,2	112,2	117,9	120,8
1993	118,9	118,4	107,1	94,5	107,0	122,0	124,0	147,6	115,5	118,1	118,2
1994	120,4	119,1	106,3	102,7	96,4	124,4	125,5	151,1	112,2	119,4	121,1
1995	124,7	120,5	104,7	112,6	92,8	125,6	127,0	154,7	111,8	119,7	122,4
1996	127,7	129,7	122,4	151,1	95,2	140,5	133,3	159,9	116,5	130,4	127,6
1997	127,6	127,0	112,9	111,2	96,3	131,0	134,0	158,1	118,7	128,1	126,4
1998	124,4	123,0	104,6	93,4	82,3	141,4	131,6	157,4	113,0	138,2	125,7
1999	125,5	120,3	98,4	82,2	88,6	129,9	131,1	157,5	114,2	139,2	128,1
2000 ²⁾	133,8	122,9	100,1	78,6	100,4	124,2	134,2	158,4	124,0	134,0	128,9

Jahr	Güter der gewerblichen Wirtschaft										
	zusammen	Kohle, Gas, elektr. Energie, Erdöl- und Mineralöl-erzeugnisse			Metalle und Metallerzeugnisse			Maschinenbauerzeugnisse			Motor- fahrzeuge
		zusammen	darunter		zusammen	darunter		zusammen	darunter		
			Steinkohle	Mineralöl- erzeugnisse		Eisenerz, Eisen und Stahl	NE-Metalle und -Metall- halbzeug		Metalbe- arbeitungs- maschinen und Zubehör	Elektro- technische Investitions- guter	
1993	119,0	80,0	96,1	62,0	119,2	116,0	114,4	124,0	133,5	122,5	128,0
1994	120,7	77,8	96,7	59,1	124,8	122,0	126,6	125,1	136,5	123,4	131,4
1995	125,5	78,0	95,0	60,8	134,5	128,8	149,6	126,6	139,8	124,2	133,0
1996	127,3	85,8	94,5	70,1	131,0	125,8	136,5	126,5	143,1	123,4	134,1
1997	127,7	86,1	96,3	68,0	131,8	126,5	136,6	125,9	145,3	122,3	132,7
1998	124,8	75,3	93,6	51,3	127,8	122,5	123,0	124,9	147,2	121,0	131,4
*1999	126,5	80,5	90,7	60,9	124,6	114,0	119,1	124,3	148,1	119,8	131,7
2000 ²⁾	135,9	107,4	88,8	97,4	127,9	117,6	126,5	124,0	149,7	118,8	131,4

Jahr	Güter der gewerblichen Wirtschaft										
	Chemische Erzeugnisse					Schnitt- und Sperrholz, Baulemente aus Holz	Holzschliff, Zellstoff, Papier und -waren, Faserplatten	Kautschuk, Gummi- und Kunststoff- waren	Haute, Felle, Leder und Lederwaren		Textilien und Bekleidung
	zusammen	darunter							zusammen	darunter	zusammen
		Industrie- chemikalien	Arzneimittel und Pharma- zeutika	Düngemittel, Pflanzen- schutz- u. Schädlings- bekämp- fungsmittel	Kunststoffe						
1993	128,2	110,4	200,9	109,9	117,1	174,0	147,3	116,0	143,7	168,6	118,0
1994	132,1	114,3	206,0	119,9	122,4	180,0	152,5	117,6	148,5	179,6	118,3
1995	142,5	128,4	210,9	130,1	143,5	178,1	172,2	124,3	153,7	191,4	120,8
1996	142,1	126,7	214,7	133,7	133,1	176,1	168,7	123,8	150,5	177,9	122,4
1997	143,6	126,4	219,1	132,7	137,3	183,8	167,9	123,2	154,2	182,7	122,6
1998	143,9	121,4	242,6	128,5	125,3	179,1	171,7	122,6	148,0	178,4	122,9
1999	144,2	118,9	251,5	123,6	125,8	183,6	174,1	122,5	146,0	176,3	121,1
2000 ²⁾	151,7	129,8	256,7	121,7	147,8	178,6	185,5	125,2	149,6	178,6	121,4

Jahr	Güter der gewerblichen Wirtschaft				Spezialgruppen						
	Textilien und Bekleidung				Roh- stoffe ¹⁾	Zwischen- produkte	Enderzeugnisse ³⁾				Baustoffe
	darunter						zusammen	Investi- tionsgüter	Verbrauchsgüter ⁴⁾		
	Baumwoll- garne	Wollgarne und Gewebe	Chemie- fasern	Bekleidung einschl. Wirk- und Strickwaren					zusammen	darunter Nahrungs- mittel ohne Getränke	
1993	94,7	107,8	103,6	121,6	102,4	116,2	124,7	131,4	123,0	125,7	128,6
1994	94,9	108,4	104,1	122,1	101,8	118,5	125,5	134,1	123,3	127,0	133,8
1995	102,0	112,8	109,4	123,2	102,7	124,9	127,9	136,7	125,6	129,0	138,8
1996	103,9	114,7	111,3	125,0	113,8	125,7	131,3	138,3	129,5	133,8	139,6
1997	103,2	114,0	111,1	125,8	111,1	125,6	131,8	138,2	130,2	134,5	142,1
1998	101,8	112,7	109,9	126,9	96,8	123,0	130,7	137,6	128,9	134,3	141,4
1999	94,9	108,6	103,8	127,0	98,2	123,2	133,0	137,6	132,0	135,1	142,8
2000 ²⁾	91,9	108,1	108,1	127,4	125,6	129,8	138,6	138,5	139,1	137,6	145,0

Fußnoten siehe S. 86.

2 Indizes der Großhandelspreise bzw. der gewerblichen Erzeugerpreise

2.2 Nach Ländern und Warengruppen (Originalbasis)

Index der Großhandelspreise

Brasilien

Aug. 1994 = 100

Jahr	Insgesamt	Landwirtschaftliche Erzeugnisse						Industrielle Erzeugnisse				
		zusammen	darunter					zusammen	darunter			
			Obst und Gemüse	Getreide und Hülsenfrüchte	Faserpflanzen	Olisaaten und Ölfrüchte	Lebendvieh, Geflügel, Milch-erzeugnisse		Bergbauliche Erzeugnisse	Erzeugnisse der verarbeitenden Industrie		
										zusammen	darunter	
								Eisen, Stahl, NE-Metalle	Maschinenbau-erzeugnisse			
1992 ..	0.13	0.10	0.05	0.14	0.11	0.03	0.13	0.15	0.16	0.15	0.15	0.16
1993 ..	2.90	2.17	1.52	3.15	2.15	0.96	2.87	3.25	3.83	3.15	3.02	3.24
1994 ..	69.84	67.57	66.64	74.80	64.64	66.49	73.35	70.95	73.71	70.47	70.32	70.16
1995 ..	110.02	109.80	151.92	109.16	110.79	67.10	108.53	110.13	103.07	111.34	115.15	115.68
1996 ..	116.89	116.30	151.66	133.83	116.26	61.69	114.34	117.01	107.45	118.45	120.53	123.85
1997 ¹⁾ ..	126.39	135.32	223.42	123.22	132.74	80.47	125.79	122.03	117.84	123.09	126.56	125.56
1998 ..	130.88	145.45	312.37	152.94	117.12	85.47	132.37	123.92	116.17	125.25	126.67	127.15
1999
2000

Jahr	Industrielle Erzeugnisse											
	darunter											
	Erzeugnisse der verarbeitenden Industrie											
	Chemische Erzeugnisse		Fahrzeuge und -ausrüstungen		Elektrotechnische Erzeugnisse			Holz und Holzwaren	Möbel	Papier und Pappe	Haute, Felle Leder	Textilien, Bekleidung, Schuhe
	zusammen	darunter	zusammen	darunter	zusammen	darunter						
	Mineralöl- erzeugnisse		Motor- fahrzeuge		Motoren, Genera- toren	Elektro- technische Haushalts- geräte						
1992	0,16	0,16	0,14	0,16	0,19	0,16	0,19	0,11	0,14	0,17	0,12	0,15
1993	3,53	3,84	3,12	3,20	3,47	3,03	3,56	2,60	3,05	3,47	2,86	3,15
1994	72,14	73,99	70,20	69,26	70,60	69,88	71,00	68,45	71,02	71,54	68,61	69,80
1995	106,04	102,87	112,41	105,55	108,89	117,73	103,68	113,93	130,08	136,45	100,56	112,22
1996	116,29	113,89	118,82	107,78	112,30	135,50	101,65	115,68	140,98	127,78	100,64	115,13
1997 ¹⁾	126,74	126,20	119,90	107,63	111,14	136,45	96,78	120,89	141,21	121,11	108,71	115,29
1998	131,04	135,86	122,96	109,13	107,74	138,06	91,31	123,78	140,90	122,79	109,57	112,81
1999
2000

Index der Erzeugerpreise

Südafrika

Juni 1995 = 100

Jahr	Insgesamt	Erzeugnisse der Landwirtschaft, Forstwirtschaft, Fischerei und Bergbau			Elektrische Energie, Gas, Wasser	Erzeugnisse der verarbeitenden Industrie					
		zusammen	darunter			zusammen	darunter				
			Landwirt- schaft	Bergbau			Kohlen- wertstoffe und Mineralöl- erzeugnisse	Steine und Erden	Eisen, Stahl, NE-Metalle	Maschinen- bauerzeug- nisse	Motor- fahrzeuge und Zubehör
1993	84,1	82,8	83,4	81,8	84,3	84,4	88,7	85,9	82,6	88,3	79,9
1994	91,0	89,1	94,5	82,9	91,1	91,5	92,6	91,8	87,5	93,2	89,8
1995	99,7	100,0	101,3	98,8	98,2	99,7	97,4	99,5	99,9	101,0	98,8
1996	106,6	109,1	106,6	115,5	100,8	106,5	117,6	106,8	105,0	105,4	104,0
1997	114,2	118,1	114,7	127,0	108,2	113,8	130,5	115,5	112,8	111,4	109,8
1998 ²⁾	118,2	114,9	114,5	118,4	115,1	118,1	123,0	119,7	117,0	116,1	113,6
1999	125,0
2000	136,5

Jahr	Erzeugnisse der verarbeitenden Industrie										
	darunter										
	Elektro- technische Erzeugnisse	Chemische Erzeugnisse	Holzwaren (ohne Möbel)	Möbel	Papier und Druck- erzeugnisse	Gummi- und Kunststoff- waren	Leder und Lederwaren	Schuhe	Textilien	Bekleidung	Nahrungs- mittel
1993 ..	89,1	85,1	87,6	89,1	81,0	83,0	76,4	84,1	83,9	88,2	82,1
1994 ..	92,0	90,4	92,3	92,9	85,5	89,0	88,8	92,5	88,9	93,8	95,2
1995 ..	99,9	99,5	100,0	99,4	101,6	99,9	99,3	101,8	99,9	99,7	101,6
1996 ..	104,0	105,6	107,8	106,3	112,0	108,6	113,0	110,1	106,2	105,3	112,5
1997 ..	110,7	112,9	117,3	112,9	118,6	118,0	124,2	117,4	111,7	113,8	121,5
1998 ²⁾ ..	115,1	117,8	123,1	120,8	123,4	122,6	120,1	124,3	117,8	119,1	126,9
1999
2000

Fußnoten siehe S. 86.

2 Indizes der Großhandelspreise bzw. der gewerblichen Erzeugerpreise

2.2 Nach Ländern und Warengruppen (Originalbasis)

Index der Großhandelspreise inländischer Erzeugnisse im Inlandsabsatz

Japan

1995 = 100

Jahr	Insgesamt	Erzeugnisse der Land- und Forstwirt- schaft, Fischerei	Elektrischer Strom, Gas, Wasser			Bergbau- liche Er- zeugnisse	Erzeugnisse des verarbeitenden Gewerbes				
			zusammen	darunter			zusammen	Mineralölerzeugnisse. Kohlenwertstoffe			Eisen und Stahl
				Elektrischer Strom	Gas für Großab- nehmer			zusammen	darunter		
									Rohbenzin (Naphtha)	Kraftstoffe, Heizöle	
1993	102,6	109,3	101,4	101,8	102,3	92,5	102,5	104,9	126,1	105,2	106,5
1994	103,6	108,4	100,0	100,1	100,0	97,5	100,7	99,7	97,5	100,1	101,0
1995	100	100	100	100	100	100	100	100	100	100	100
1996	98,4	100,5	97,8	96,6	100,0	95,9	98,3	105,7	112,0	106,4	97,5
1997	99,0	99,7	102,1	100,5	105,6	95,9	98,9	113,5	151,5	113,9	99,6
1998	97,5	96,0	98,7	96,1	104,7	94,1	97,6	106,9	135,0	107,0	97,2
1999	96,0	97,2	96,4	93,7	99,8	89,9	96,1	107,7	113,1	109,2	93,3
2000	96,1	94,6	97,3	94,5	102,0	86,9	96,2	125,8	157,3	128,8	93,5

Jahr	Erzeugnisse des verarbeitenden Gewerbes										
	NE-Metalle und -Metall- halbzeug	Maschinenbauerzeugnisse							Straßenfahrzeuge		
		zusammen	darunter						zusammen	darunter	
			Metallbearbeitungs- masch. der		Maschinen für die Land- wirtschaft	Maschinen für die Bau- wirtschaft	Büro- maschinen	Maschinen für die Textil- wirtschaft		Personen-	Last-
			spanab- hebenden	spanlosen							
1993	94,4	102,1	103,1	104,3	99,7	101,7	109,1	104,2	102,1	102,0	100,0
1994	95,2	101,0	101,5	102,4	99,9	101,2	105,1	101,6	101,0	101,0	100,0
1995	100	100	100	100	100	100	100	100	100	100	100
1996	97,9	99,3	98,4	98,4	100,0	99,4	97,6	100,0	98,4	98,3	100,0
1997	104,1	100,2	100,1	100,9	101,6	100,9	94,7	101,4	98,6	97,6	101,2
1998	99,9	99,9	99,3	102,3	102,1	100,4	91,4	101,2	98,3	97,0	101,3
1999	93,0	98,5	95,8	101,7	101,7	99,5	86,2	100,9	97,5	96,0	100,6
2000	94,4	97,7	93,8	100,8	99,5	98,7	84,7	99,6	96,4	94,3	100,4

Jahr	Erzeugnisse des verarbeitenden Gewerbes										
	Elektrotechnische Erzeugnisse					Eisen-, Blech- und Metallwaren	Chemische Erzeugnisse				
	zusammen	darunter					zusammen	darunter			
		Motoren, Genera- toren	Transfor- matoren, Konden- satoren	Elektro- techn. Haushalts- geräte	Bauele- mente der Fernmelde- u. Hochfre- quenztech.			Industrie- chemikalien	Kunststoff- waren	Pharma- zeutika	Düngemittel
1993	106,2	103,8	100,0	107,4	107,3	101,8	101,1	95,6	103,6	102,5	102,1
1994	103,3	102,6	100,0	104,2	103,0	100,1	98,6	93,3	98,0	101,5	101,6
1995	100	100	100	100	100	100	100	100	100	100	100
1996	92,4	100,0	100,0	93,0	94,7	99,1	98,2	97,8	97,1	97,9	100,7
1997	87,9	99,8	101,4	85,8	91,4	100,2	100,2	100,4	102,3	97,9	103,2
1998	84,8	100,3	101,9	79,5	89,2	100,0	99,2	99,8	101,8	96,7	104,9
1999	82,1	100,3	101,9	74,9	85,5	98,6	97,8	98,0	100,1	95,8	103,5
2000	79,5	99,5	101,9	72,0	83,4	98,2	100,4	104,2	108,1	94,5	101,1

Jahr	Erzeugnisse des verarbeitenden Gewerbes										Alt- material, Rohstoffe
	Feinkeram. Erzeug- nisse, Glas und Glaswaren	Schnittholz und Holzwaren	Holzschliff, Zellstoff, Papier und Pappe	Druckerei- erzeugnisse	Gummi- waren	Leder, Leder- waren, Leder- schuhe	Textilien			Erzeugnisse der Ernährungs- industrie	
							zusammen	darunter			
								Gewebe und Gewirke	Bekleidung		
1993	102,4	107,2	99,1	98,9	102,0	103,0	102,5	106,4	101,2	100,7	102,7
1994	100,5	103,9	97,2	99,8	100,5	101,3	101,2	103,9	100,4	100,6	99,3
1995	100	100	100	100	100	100	100	100	100	100	100
1996	99,0	101,0	101,1	100,1	98,9	99,7	100,6	98,2	99,6	100,0	94,6
1997	100,1	103,0	100,9	101,8	99,8	101,3	103,3	100,3	101,1	101,5	101,9
1998	99,5	95,2	98,4	102,2	100,0	101,5	101,0	98,4	101,5	102,4	78,1
1999	98,2	95,7	96,1	101,9	99,2	101,5	98,6	96,6	101,2	103,2	64,9
2000	97,5	94,8	97,8	101,9	98,6	101,5	97,8	94,0	101,0	103,2	71,5

3 Preisindizes für Baustoffe und Bauwerke

Land (Berichtsort)	Originalbasis	Warenzahl Bauwerkstyp	Umbasiert auf 1995 = 100						
			1994	1995	1996	1997	1998	1999	2000
Baustoffe ¹⁾									
Europa									
Deutschland	1995	.	97,8	100	99,4	98,9	98,2	97,9	97,8
Dänemark ²⁾	01.01.1987	.	95,7	100	102,2	105,1	107,4	110,9	112,0
Finnland ²⁾	2000	.	97,8	100	92,1	94,6	90,0	90,3	92,8
Frankreich	1995	.	97,3	100	99,9	99,5	102,3	104,3	107,4
Griechenland ²⁾	1990	70	93,1	100	107,4	114,7	123,4	128,6	131,6
Irland	1985	.	95,5	100	100,5	102,0	103,3	103,9	109,3
Italien	1995	.	94,0	100	101,4	103,4	104,6	105,9	110,0
Luxemburg	1995	.	104,0	100	100,3	101,2	103,7	105,2	107,1
Niederlande	1995	30	97,4	100	99,0	98,0	98,0	99,0	99,0
Norwegen (Oslo) ²⁾	01.2000	.	95,3	100	101,4	104,0	107,0	109,4	113,5
Österreich (Wien) ²⁾	2000	15	98,1	100	100,8	103,8	106,0	106,7	107,5
Schweden ²⁾	1968	.	93,1	100	102,8	104,8	107,2	109,5	113,8
Schweiz	05.1993	.	96,9	100	95,2	94,4	93,8	91,0	94,8
Spanien	1990	.	95,6	100	102,2	102,9	104,7	107,4	109,8
Türkei (Istanbul)	1968	10	58,7	100	182,9	337,7	560,1	803,8	1 236,8
Vereinigtes Königreich	1995	.	94,1	100	101,2	102,1	102,9	101,6	103,8
Afrika									
Simbabwe (Harare) ²⁾	1990	.	83,4	100	119,0	141,8	194,2	301,9	...
Südafrika	2000	.	122,3	100	108,6	117,4	63,2	67,0	71,6
Amerika									
Argentinien ²⁾	1993	45	98,2	100	98,6	98,5	98,1	97,3	96,0
Brasilien	08.1994	.	61,5	100	105,1	109,3 ³⁾	112,1	117,9 ³⁾	109,6 ³⁾
Mexiko (Mexiko-Stadt)	1974	19	74,0	100	130,2	153,2	181,9	215,2	239,1
Vereinigte Staaten	1982	rd. 70	96,4	100	100,6	102,4	101,9	102,9	103,8
Asien									
Japan	1995	118	100,6	100	100,2	102,1	99,6	98,1	97,7
Singapur	1985	.	98,5	100	100,8	99,6	96,7	93,5	93,8
Thailand	1995	.	95,7	100	131,8	110,1	68,0	76,4	76,5
Australien und Ozeanien									
Australien (6 Städte) ²⁾	07.1989 - 06.1990	72	98,4	100	99,6	100,9	102,7	103,5	107,3
Neuseeland	12.1997	.	97,5	100	101,6	102,5	103,0	104,1	110,6
Bauwerke									
Europa									
Deutschland									
Wohngebäude	1995	W 4)	97,7	100	99,8	99,1	98,7	98,4	98,7
Bürogebäude	1995	B 4)	97,7	100	100,1	99,6	99,6	99,4	100,1
gewerbl. Betriebsgebäude	1995	G 4)	97,8	100	100,3	99,8	99,9	99,6	100,3
Belgien	1914	W	98,3	100	100,2	100,4	102,0	104,3	108,6
Dänemark	01.01.1987	W	96,4	100	102,9	105,8	108,7	112,7	114,4
Finnland	2000	W	98,7	100	91,4	93,6	88,5	89,9	92,4
Frankreich	4. Vj. 1953	W	100,1	100	101,8	104,2	104,3	105,4	107,9
Griechenland	1990	W	94,4	100	106,0	111,4	117,9	122,2	124,5
Irland	1985	W	96,6	100	101,2	104,7	107,6	112,1	120,6
Island	07.1987	W	97,0	100	104,6	109,5	113,4	116,0	119,5
Italien	1995	W	98,1	100	101,8	104,3	102,9	104,6	107,7
Luxemburg	1970	W	98,2	100	101,1	102,4	104,3	106,4	109,5
Niederlande	1995	W	95,8	100	104,0	106,0	111,8	118,8	125,0
Norwegen	01.2000	W	95,9	100	101,7	103,6	106,9	109,9	114,0
Österreich (Wien)	2000	W	96,1	100	95,3	96,6	93,1	98,4	95,3
Schweden	1968	W	93,9	100	101,2	102,1	105,0	106,6	111,4
Schweiz (Zürich)	01.04.1998	W	98,5	100	99,3	98,0	97,3	98,5	102,2
(Bern)	01.04.1987	W	98,4	100	97,6	94,9	93,7	94,0	95,4
(Luzern)	01.04.1985	W	98,1	100	99,4	95,1	93,1	93,3	96,4
Spanien	1990	. 5)	95,5	100	103,0	105,2	106,6	108,4	114,6
Amerika									
Argentinien (Buenos Aires)	1993	W	97,8	100	95,7	94,3	102,2	94,5	92,9
Brasilien	08.1994	W 5)	56,9	100	115,2	122,7 ³⁾	130,9	133,5 ³⁾	113,3 ³⁾
Kanada	1992	W	101,2	100	73,3	73,0	74,4	75,1	76,7
Mexiko	1974	W	75,8	100	129,1	152,2	179,8	211,5	235,2
Vereinigtes Königreich	1995	. 5)	92,0	100	103,0	105,0	110,0	115,0	119,5
Vereinigte Staaten	1926 - 1929	W	96,8	100	101,7	104,3	106,4	109,3	112,6
1926 - 1929		B 6)	96,9	100	102,0	104,5	106,6	108,8	111,7
1926 - 1929		G	97,6	100	102,2	105,9	107,6	108,8	110,7
Asien									
Israel	01.1992	.	89,8	100	107,9	116,6	122,8	128,8	131,7
Taiwan	1996	.	104,2	100	82,6	69,1	69,5	74,1	62,9
Australien und Ozeanien									
Neuseeland	12.1997	.	96,3	100	102,5	102,9	103,4	103,4	105,9

Fußnoten siehe S. 86.

3 Preisindizes für Baustoffe und Bauwerke

Land (Berichtsort)	Originalbasis	Warenzahl Bauwerkstyp	Veränderung gegenüber dem entsprechenden Vorjahresergebnis in Prozent														
			1994	1995	1996	1997	1998	1999	2000								
Baustoffe ¹⁾																	
Europa																	
Deutschland	1995	.	+	1,6	+	1,8	-	0,6	+	0,5	-	0,6	-	0,4	-	0,1	
Dänemark ²⁾	01.01.1987	.	+	1,5	+	4,5	+	2,2	+	2,1	+	2,1	+	3,2	+	1,0	
Finnland ²⁾	2000	.	+	1,8	+	2,2		-	0,7	+	2,7	+	2,6	+	0,3	+	2,8
Frankreich	1995	.	+	2,8	+	1,7	-	0,1	-	0,4	+	2,3	+	2,1	+	3,0	
Griechenland ²⁾	1990	70	+	7,2	+	7,4	+	7,4	+	6,8	+	7,6	+	4,3	+	2,3	
Irland	1985	.	+	2,5	+	4,7	+	0,5	+	1,6	+	1,2	+	0,7	+	5,1	
Italien	1995	.	+	3,0	+	6,3	+	1,4	+	2,0	+	1,2	+	1,3	+	3,8	
Luxemburg	1995	.	+	2,9		+	3,3	+	0,3	+	0,9	+	2,4	+	1,4	+	1,8
Niederlande	1995	30	+	1,9	+	2,7	-	1,0	-	1,0	±	0	+	1,0	+	0,3	
Norwegen (Oslo) ²⁾	01.2000	.	+	2,8	+	4,9	+	1,4	+	2,6	+	2,8	+	2,3	+	3,7	
Österreich (Wien) ²⁾	2000	15	+	3,3	+	2,0	+	0,8	+	3,0	+	2,1	+	0,6	+	0,8	
Schweden ²⁾	1968	.	+	5,5	+	7,4	+	2,8	+	1,9	+	2,3	+	2,1	+	3,9	
Schweiz	05.1993	.	+	0,2	+	3,2	-	4,8	-	0,9	+	0,3	-	3,0	+	4,2	
Spanien	1990	.	+	3,2	+	4,6	+	2,2	+	0,7	+	1,8	+	2,5	+	2,3	
Türkei (Istanbul)	1968	10	+	118,2	+	70,3	+	82,9	+	84,6	+	67,3	+	42,3	+	53,9	
Vereinigtes Königreich	1995	.	+	4,9	+	6,3		+	1,2	+	1,8	+	0,8	-	1,3	+	2,2
Afrika																	
Simbabwe (Harare) ²⁾	1990	.	+	14,1	+	19,9	+	19,0	+	19,2	+	36,9	
Südafrika	2000	.	+	7,0	+	9,9	+	9,1	+	8,1		+	5,0	+	6,1	+	6,8
Amerika																	
Argentinien ²⁾	1993	45	+	1,4	+	1,9	-	1,2	-	0,4	-	0,5	-	0,8	-	1,3	
Brasilien	08.1994	.	+	2 198	+	62,7	+	5,1	+	2,6 ³⁾	+	5,1 ³⁾	+	24,0 ³⁾	
Mexiko (Mexiko-Stadt)	1974	19	+	3,7	+	35,2	+	30,2	+	17,7	+	18,7	+	18,3	+	11,1	
Vereinigte Staaten	1982	rd. 70	+	4,0	+	3,7	+	0,6	+	1,8	-	0,5	+	1,0	+	1,0	
Asien																	
Japan	1995	118	-	2,6	-	0,6	+	0,2	+	1,9	-	2,5	-	1,5	-	0,5	
Singapur	1985	.	±	0	+	1,5	+	0,8	-	1,2	-	2,9	-	3,3	+	0,4	
Thailand	1995	.	+	2,5	+	4,5		+	13,8	-	3,3	-	38,2	+	12,4	+	0,1
Australien und Ozeanien																	
Australien (6 Städte) ²⁾	07.1989 - 06.1990	72	+	3,8		+	1,7	-	0,5	+	1,3	+	1,8	+	0,8	+	3,6
Neuseeland	12.1997	.	+	2,3	+	2,5	+	1,6	+	0,9	+	0,5	+	1,0	+	6,3	
Bauwerke																	
Europa																	
Deutschland																	
Wohngebäude	1995	W 4)	+	1,7	+	3,1	-	0,2	-	0,7	-	0,4	-	0,3	+	0,3	
Bürogebäude	1995	B 4)	+	2,3	+	2,4	+	0,1	-	0,5	±	0	-	0,2	+	0,7	
gewerb. Betriebsgebäude	1995	G 4)	+	2,1	+	2,2	+	0,3	-	0,5	+	0,1	-	0,4	+	0,7	
Belgien	1914	W	+	0,4	+	1,7	+	0,2	+	0,2	+	1,6	+	2,3	+	4,1	
Dänemark	01.01.1987	W	+	2,3	+	3,8	+	2,9	+	2,8	+	2,7	+	4,0	+	1,5	
Finnland	2000	W	+	1,5	+	1,3		-	1,1	+	2,4	-	5,4	+	1,5	+	2,9
Frankreich	4. Vj. 1953	W	+	0,1	-	0,1	+	1,8	+	2,4	+	0,1	+	1,0	+	2,4	
Griechenland	1990	W	+	7,3	+	6,0	+	6,0	+	5,2	+	5,9	+	3,6	+	1,9	
Irland	1985	W	+	2,3	+	3,5	+	1,2	+	3,5	+	2,8	+	4,2	+	7,5	
Island	07.1987	W	+	2,6	+	3,1	+	4,6	+	4,7	+	3,6	+	2,3	+	3,9	
Italien	1995	W	+	3,5		+	2,0	+	1,8	+	2,5	-	1,3	+	1,7	+	3,0
Luxemburg	1970	W	+	1,2	+	1,8	+	0,9	+	1,5	+	1,8	+	2,0	+	3,0	
Niederlande	1995	W	+	1,8	+	4,4	+	4,0	+	1,0	+	5,5	+	6,3	+	5,3	
Norwegen	01.2000	W	+	2,5	+	4,3	+	1,7	+	1,9	+	3,2	+	2,8	+	3,8	
Österreich (Wien)	2000	W	+	2,6	+	2,3	+	1,5	+	1,3	-	3,6	+	5,7	-	3,1	
Schweden	1968	W	+	1,4	+	6,5	+	1,2	+	0,9	+	2,9	+	1,5	+	4,5	
Schweiz (Zürich)	01.04.1998	W	-	1,2	+	1,5	-	0,7	-	1,3	-	0,7	+	1,4	+	3,8	
(Bern)	01.04.1987	W	+	1,3	+	7,7	-	2,4	-	2,8	-	1,3	+	0,3	+	1,5	
(Luzern)	01.04.1985	W	-	0,2	+	2,0	-	0,6	-	4,3	-	2,2	+	0,6	+	3,4	
Spanien	1990	. 5)	+	4,2	+	4,7	+	3,0	+	2,1	+	1,4	+	1,7	+	5,6	
Vereinigtes Königreich	1995	. 5)	+	3,7	+	9,4		+	0,3	+	1,9	+	4,8	+	4,5	+	3,9
Amerika																	
Argentinien (Buenos Aires)	1993	W	+	4,8	+	2,2	-	4,3	-	3,1	+	8,4	+	0,2	-	1,7	
Brasilien	08.1994	W 5)	+	2 355	+	75,9	+	15,2	+	6,7 ³⁾	+	2,9 ³⁾	+	13,1 ³⁾	
Kanada	1992	W	+	0,1	-	1,2	-	1,9	-	0,3	+	2,0	+	0,9	+	2,2	
Mexiko	1974	W	+	4,5	+	31,8	+	29,1	+	17,9	+	18,1	+	17,6	+	11,2	
Vereinigte Staaten	1926 - 1929	W	+	3,3		+	3,4	+	1,7	+	2,5	+	2,0	+	2,7	+	3,0
	1926 - 1929	B 6)	+	2,7		+	3,2	+	2,0	+	2,5	+	2,0	+	2,1	+	2,7
	1926 - 1929	G	+	3,0		+	2,5	+	2,2	+	3,6	+	1,6	+	1,2	+	1,7
Asien																	
Israel	01.1992	.	+	9,1	+	9,3	+	7,9	+	8,0	+	5,3	+	4,9	+	2,2	
Taiwan	1996	.	+	23,9	-	4,0r	-	17,4	-	16,3		+	0,6	+	6,6	-	15,1
Australien und Ozeanien																	
Neuseeland	12.1997	.	+	3,3	+	3,8	+	2,6	+	0,3	+	0,5	±	0	+	2,4	

Fußnoten siehe S. 86.

4 Preise für Welthandelsgüter

Jahr	Weizen							
	Rotterdam	Niederlande Groningen		Belgien	Ver. Königreich London	Italien Mailand	Vereinigte Staaten Chicago	Kanada Winnipeg
	Futterweizen einheimisch Großhandelspreis exkl. MwSt.	Futterweizen einheimisch Erzeugerpreis frei Lagerhaus inkl. Provision exkl. MwSt	einheimisch 16 % Feuchtigkeit Erzeugerpreis ab Betrieb inkl. MwSt.	einheimisch Erzeugerpreis	Wheat Futures: LIFFE grade B	weich ein- heimisch ¹⁾	Termin- börse erstnotierter Monat ²⁾	Can. Western Red Spring Nr 1 13,5 % Protein Exportpreis
	hfl dt			£ dt	hfl t	€ t	US-Cents 60 lbs	kan\$ t
	1990	41,25	39,68 ^{a)}	39,07	721,63	.	31 597	321,60
1991	42,72	.	40,42 ^{a)}	734,07	.	34 166	303,22	163,82
1992	40,63	39,79	38,38 ^{a)}	704,73	.	32 322	367,87	213,77
1993	35,98	34,72 ^{a)}	34,72 ^{a)}	626,37	.	37 447 ^{a)}	336,95	248,78
1994	32,04	31,09 ^{a)}	31,50	533,52	.	33 608	355,95	288,14
1995	31,15	29,93	30,86 ^{a)}	507,77	.	37 578	422,07	284,58
1996	31,44	30,30	30,46 ^{a)}	516,00	.	33 730	486,16	304,91
1997	29,10	27,84	.	484,00	88,28	30 958	365,66	250,24
1998	27,44	25,70	.	440,00	76,19	28 705	292,21	241,21
1999	27,79	25,72	.	431,00	75,10	147,62	259,45	225,85
2000	28,48	26,34	.	449,35	67,80	160,12	258,43	217,54

Jahr	Weizen		Roggen		Hafer				
	Argentinien	Vereinigte Staaten	Niederlande		Belgien	Niederlande		Vereinigte Staaten Chicago	Kanada Winnipeg
			Groningen	Rotterdam			Groningen		
			Trigo Pan	Nr. 2 Hard Red Winter (ORD)		einheimisch 16 % Feucht. Erzeugerpreis	einheimisch Großhandelspreis		
	fob	fob Golf	ab Betrieb inkl. MwSt.	exkl. MwSt.	Erzeugerpreis	ab Betrieb inkl. MwSt.	inkl. Provision exkl. MwSt.	erstnotierter Monat ²⁾	erstnotierter Monat ³⁾
US-\$ t		hfl		bfrs dt	hfl		US-Cents 60 lbs	US-\$ t	
1990	106.33	136.83	38,13	.	642.01	36,51	35,98 ^{a)}	131,34	94,53
1991	100.08	129.00	37,86 ^{a)}	.	678.92	32,28 ^{a)}	36,75 ^{a)}	122,96	87,02
1992	120.67	151.08	36,11 ^{a)}	.	731.89	42,51 ^{a)}	40,75 ^{a)}	140,26	113,30
1993	121.92	141.92	33,71 ^{a)}	.	672.21	38,75 ^{a)}	39,87 ^{a)}	139,47	109,84
1994	127.92	150.92	31,31	29,70 ^{a)}	488.59	31,03	28,33 ^{a)}	124,13	138,07
1995	167.00	179.00	29,73 ^{a)}	28,47 ^{a)}	432.43	27,31 ^{a)}	25,40 ^{a)}	160,92	150,95
1996	190.00	208.00	29,89 ^{a)}	29,64 ^{a)}	527.00	29,29 ^{a)}	28,21	207,76	184,15
1997	152.00	161.00	.	.	506.00	.	30,38	165,06	120,25
1998	119.00	130.00	.	.	394.00	.	26,10	123,18	96,58
1999	115.00	115.00	25,46 ^{a)}	111,31	92,54
2000	120.00	119.00	109,67	92,34

Jahr	Futtergerste						Sommergerste		Mais
	Belgien	Niederlande	Vereinigtes Königreich London	Kanada Winnipeg		Deutschland Hannover	Rotterdam	Niederlande Groningen	Rotterdam
	einheimisch	einheimisch 16 % Feucht. Erzeugerpr. ab Betrieb	einheimisch	Western Barley	Commodity Exchange	Durchschnitts- qualität Erzeugerpreis frei	einheimisch Groß- handelspreis	einheimisch Erzeugerpreis frei Lagerhaus inkl. Provision	USA III cif Rotterdam
	Erzeugerpreis	inkl. MwSt.	erstnotierter Monat ⁴⁾	erstnotierter Monat ³⁾	ab 20 t	Verladestation	exkl. MwSt.	exkl. MwSt.	exkl. MwSt
	bfrs	hfl	£	kan\$		DM	hfl		
	dt			t			dt		
1990	675,70	38,29	110,04	101,16	.	331,33	.	38,47 ^{a)}	23,32
1991	679,44	38,91 ^{a)}	114,17	83,69	.	324,58	.	38,95	23,64
1992	655,39	37,68 ^{a)}	118,12 ^{a)}	88,53	88,83	320,42	.	37,54	21,13
1993	586,43	34,72 ^{a)}	144,46 ^{a)}	86,40	86,62	284,79	.	33,88 ^{a)}	22,53
1994	526,21	32,16	103,81	102,64 ^{a)}	102,08	255,42	31,85	31,16 ^{a)}	22,87
1995	490,80	30,08 ^{a)}	108,37	114,18	144,89	233,33	30,07	30,43	23,21
1996	485,00	29,89 ^{a)}	106,88	151,16	167,09	233,33	30,03	.	30,83
1997	469,00	.	84,49	138,21	139,85	222,71	29,21	.	26,20
1998	74,78	129,00	129,97	219,58	.	.	23,19
1999	434,00	.	74,53	117,74	117,79	.	.	.	22,86
2000	67,44	116,39	116,80	.	.	.	26,46

Fußnoten S. 87; a), r und p siehe S. 4.

4 Preise für Welthandels Güter

Jahr	Mais			Reis			Bananen
	Italien Mailand	Ver. Königreich London	Ver. Staaten Chicago	Italien Mailand	Ver. Königreich London	Thailand Bangkok	Mittel- amerika
	ein- heimisch ¹⁾	Maize flocked in 20 kg Säcken Ex-mill UK	Termin- börse erstnotierter Monat ²⁾	unbehandelt durchschn. Qualität Rundkornreis ¹⁾	Poebene amerik. Langkorn 10 % Bruch cif UK	Mühlenweiß Nr. 1 5 % gebrochen Exportpreis fob	mittel- amerikanisch und Ecuador fob US-Häfen
	€ t	£	US-Cents 56 lbs	€ t	£ 2 240 lbs	US-\$ t	US-Cents lb
1990	33 183	.	251,84	86 362	95 112	631,12	23,52
1991	36 023	.	245,58	87 890	95 717	628,61	25,61
1992	29 564	.	237,99	92 148	96 615	635,88	25,95
1993	33 266	.	236,95	120 813	129 203	709,48	20,01
1994	29 818	.	249,22	118 732	142 567	704,35	19,91
1995	38 725	.	278,79	146 820	155 899	672,23	19,92
1996	33 465	.	373,25	140 977	174 403	669,06	21,41
1997	25 148	253,00	274,13	109 379	130 655	619,48	22,33
1998	25 467	231,99	237,23	100 260	112 875	306,00	21,63
1999	148,08	225,86	209,84	531,61	603,58	249,00	19,48
2000	136,40	230,00	208,04	525,08	639,10	204,00	19,03

Jahr	Erdnußkerne	Mandeln	Kopra	Kakaobutter	Sesamsaat	Leinsaat	Sojabohnen
	Vereinigtes Königreich London					Kanada Winnipeg	Vereinigte Staaten Chicago
	HPS US 40/50 cif Rotterdam	californisch 20/22 geschält c & f spot erstn. Monat ³⁾	philippinisch/ indonesisch cif Rotterdam	Westafrika cif Europa	Guatemala	Termin- börse erstnotierter Monat ⁴⁾	Western Nr. 1 Lieferung Ft. William ⁵⁾ Sojaschrot Terminbörse erstn. Monat Kontrakteinheit: 100 sh.tn. erstnotierter Monat ⁶⁾
	US-\$ t		£	US-\$ t		Kan-\$	US-\$ 2 000 lbs US-Cents 60 lbs
1990	1 292,40	1 922,94	228,78	2 309,29	.	338,04	595,58
1991	1 373,33 ^{a)}	2 253,81	285,12	2 059,44	.	204,41	568,71
1992	810,04	3 685,00 ^{a)}	381,78	1 747,50	.	229,32	570,92
1993	1 138,13	3 328,18	293,70	2 127,56	.	256,24	625,74
1994	1 177,78	3 653,82	399,80	2 601,67	.	282,27	624,99
1995	866,73	4 701,88	433,54	2 683,22	.	321,69	606,85
1996	956,75	6 313,33	485,16	2 716,73	1 760,31 ^{a)}	367,08	750,07
1997	957,82	6 008,77	435,85	2 564,30	1 473,00	335,53	761,55
1998	980,30	4 674,76	412,07	2 452,14	2 000,00	365,74	612,44
1999	862,94	3 468,17	466,69	1 740,56	2 000,00	261,74	476,87
2000	871,08	3 433,27	304,06	1 380,87	2 000,00	230,07	497,06

Jahr	Sojabohnen		Baumwollsaatöl		Erdnußöl		Kokosöl	
	Vereinigte Staaten	Vereinigtes Königreich London	Vereinigte Staaten New York		verschiedene Herkünfte	Vereinigtes Königreich London	Ver. Staaten New York	Frankreich Italien Mailand
	Sojabohnen Nr. 2 gelb cif Rotterdam	amerikanisch gelb Nr. 2 cif Rotterdam Terminlieferung	raffiniert Mississippi Valley Listenpreis Lieferant Spot	raffiniert	cif Rotterdam	nigerianisch/ gambisch 3-5 % freie Fettsäure, lose cif Rotterdam	Südstaaten in Tanks	philippinisch cif französische Häfen 1 % freie Fettsäure frei Station Mailand
	US-\$ t		US-Cents lb		US-\$ t	US-Cents lb	US-\$ t	Lit kg
1990	246,75	247,44	24,31	23,22	964	963,27	45,40	50 200
1991	239,58	239,13	19,34 ^{a)}	18,89	895	895,21	37,99	60 900
1992	235,50	235,58	21,23	20,32	610	607,66	24,93	80 033
1993	255,08	254,28	23,16 ^{a)}	25,37	739	722,65	33,91	81 750
1994	251,83	252,16	26,06 ^{a)}	26,49	1 023	1 023,73	45,19	114 200
1995	259,00	257,58	25,98	25,13	991	993,62	41,03	127 600 ^{a)}
1996	305,00	305,71	26,11	24,03	897	903,72	40,35	.
1997	295,00	309,38	26,99	26,91	1 010	1 014,26	47,30	.
1998	243,00	243,26	31,76 ^{a)}	31,96	909	914,82	47,65	.
1999	202,00	199,55	25,36	25,21	788	789,17	38,94	.
2000	212,00	209,63	.	21,69	714	714,37	35,64	.

Fußnoten S. 87, a), r und p siehe S. 4.

4 Preise für Welthandelsgüter

Jahr	Kokosöl		Leinöl		Maisöl	Olivenöl	Palmkernöl	
	Niederlande Rotterdam	Vereinigte Staaten New York	Vereinigtes Königreich London	Italien Mailand			Malaysia	Vereinigtes Königreich London
	philippinisch Offertenpreis		verschiedener Herkunft		frei Mailand	extra Vergine frei Mailand	unbehandelt	Malaysia
	cif exkl. MwSt.	Pazifikküste	Terminlieferung ex Tank Rotterdam	frei Mailand ¹⁾	exkl. MwSt. ²⁾	exkl. MwSt. ²⁾	cif Vereinigtes Königreich ³⁾	cif ⁴⁾
	hfl dt	US-Cents lb	US-\$	€			£	US-\$
			t		l		t	
1990	63,38	15,61	723,10	.	.	5 132	350,28	.
1991	81,53	20,01	443,63	.	.	6 044	436,34	.
1992	104,21	26,28	395,89	.	.	5 687	599,87	574,06
1993	83,98	21,16	442,83	.	.	5 582 ^{a)}	450,33 ^{a)}	436,86
1994	111,71	28,36	505,31	1 038	2 163	5 821	630,05	632,51
1995	107,43	31,39	656,22	1 107	2 207	6 959	.	683,81
1996	126,37	36,58	579,79	1 034	1 958	8 820	735,33 ^{a)}	733,84
1997	129,15	31,53	572,44	1 131	1 855	5 973	433,74 ^{a)}	657,43
1998	132,30	31,21	680,78	1 396	1 860	4 956	.	681,97
1999	151,61	37,28	554,65	523,49	0,91	2,88	.	700,83
2000	109,37	23,50	430,14	477,72	0,77	2,61	.	445,86

Jahr	Palmkernöl	Palmöl		Rapsöl		Rizinusöl (technisch)		Sojaöl	
	Vereinigtes Königreich London	Niederlande Rotterdam	Vereinigtes Königreich London	Niederlande	Vereinigtes Königreich London	Niederlande Rotterdam	Vereinigtes Königreich London	Niederlande Rotterdam	
	malaysisch 5 % freie Fettsäure	malaysisch Offertenpreis	holländisch erstnotierter Monat	einheimisch EG 2 % VVZ	brasilianisch Nr. 1		verschiedener Herkunft	roh Offertenpreis	
	cif Rotterdam	cif exkl. MwSt.	ex Tanks Rotterdam ⁵⁾	cif Rotterdam	ex Tank Rotterdam	Terminbörse erstnot. Monat ab Tank	roh, lose ab Werk London	cif exkl. MwSt.	
	US-\$ t	hfl dt	€ t	hfl dt	US-\$ t		£	hfl dt	
1990	335,43	288,30	54,26	77,19	77,12	971,88	975,34	270,60	81,64
1991	420,15	337,23	64,56	77,06	76,79	785,31	784,28	281,55	85,07
1992	575,70	399,11	69,40	74,26	74,50	760,41	760,48	262,66	76,26
1993	423,20 ^{a)}	379,82	71,29	86,88	86,74	816,61	811,17	346,48	89,55
1994	628,52	537,91	93,95	112,43	111,03	864,99	862,84	435,20	110,60
1995	735,00 ^{a)}	645,88	99,37	98,71	98,89	920,71	910,92	361,43	100,39
1996	735,33	534,94	89,48	92,94	94,61	833,83	834,11	381,23 ^{a)}	93,87
1997	665,83	546,84	106,82	109,51	109,45	815,99	831,28	349,42	109,34
1998	681 58	671,53	132,01	124 62	124,53	965,59	1 048,25	380,46	124,18
1999	708,48	438,88	104,31	396,61	88,14	1 026,00	1 072,94	277,45	88,67
2000	456,11	313,07	76,64	377,42	84,10	931,55	937,51	286,50	81,73

Jahr	Sojaöl		Sonnenblumenöl		Ölkuchen	Ölkuchenmehl		Knochen- Fleischmehl
	Niederlande Rotterdam	Vereinigte Staaten Chicago	Niederlande Rotterdam	Vereinigtes Königreich London	Italien Mailand	Deutschland	Vereinigtes Königreich London	Vereinigtes Königreich London
	roh		verschiedener Herkunft		aus Lein- saat	Soja Proteingehalt		max. 5 % Öl
	Terminbörse erstnotierter Monat fob Werk ⁵⁾	in Tankwagen erstnotierter Monat fob Decatur	Offertenpreis cif	ex Tank Rotterdam ⁶⁾	frei Mailand ⁷⁾	42-44 % 50-500 kg in Säcken ab Lager	48 % cif Rotterdam	48 % in Säcken ab Lager
	€ t	US-Cents lb	hfl dt	£ t	€ t	DM 50 kg	US-\$ t	£ t
1990	22,86	22,35	88,97	474,89	28 590	23,04	211,93	125,70
1991	20,54 ^{a)}	20,27	93,10	462,43	27 899	22,49	206,11	125,87
1992	75,65	19,63	80,80	444,27	27 604	20,79	221,17	144,75
1993	89,64	22,81	100,17	539,53	37 109	21,87	219,76	166,59
1994	112,86	27,34	116,54	636,74	38 310	20,54	207,12	159,04
1995	100,99	27,21	109,79	398,61	39 384	17,99	205,63	162,46
1996	92,62	24,69	98,70	382,50	44 195	23,75	277,89	199,50
1997	110,33	23,80	113,82	397,70	48 733	28,60	297,22	222,05
1998	124,36	25,69	143,77	447,32	42 767	20,89	188,80	205,30
1999	397,22	17,88	105,81	315,57	200,53	.	163,44	142,63
2000	365,47	15,95	95,16	257,16	235,95	.	201,00	119,14

Fußnoten S. 87; a), r und p siehe S. 4.

4 Preise für Welthandelsgüter

Jahr	Schlachtrinder		Schlachtschweine		Rindfleisch				Schweinefleisch
	Dänemark Kopenhagen	Ver. Staaten Chicago	Belgien	Ver. Staaten Chicago	Frankreich Rungis	Niederlande	Ver. Staaten New York		Niederlande Vleuten
	junge Kühe Lebend- gewicht Erzeuger- preis	lebend Kontrakteinheit: 40 000 lbs erstn. Monat	schwer Lebendgewicht		Vorderviertel I. Qualität von Kühen ab Großmarkt	von Kühen Durchschn.- preis ab Betrieb inkl. MwSt.	von ausgewähl- ten Stieren (600-900 lbs)	vorwiegend Australien ab US-Häfen	einheimisch 78-100 kg Schlacht- gewicht inkl. MwSt.
	dkr kg	US-Cents lb	bfrs kg	US-\$ 100 lbs	FF kg	hfl	US-\$ 100 lbs	US-Cents lb	hfl kg
1990	11,02	77,33	52,95	55,18	14,80	6,68	115,61	115,40	3,33
1991	9,27	75,18	55,53	50,17	14,54	5,30	108,48 ^{a)}	120,80	3,39
1992	9,74	75,36	57,13	43,48	16,07	6,51	111,93	111,30	3,16 ^{a)}
1993	9,84	76,27	42,73	47,62	17,64	6,01	117,87 ^{a)}	118,70	2,54
1994	9,80	70,38	47,13	43,24	17,21	5,99	100,57 ^{a)}	105,80	2,59
1995	9,60	66,60	48,26	43,98	15,64	5,15	99,87	86,50	2,94
1996	8,13	65,71	55,42	56,31	13,36	4,23	96,79	81,00	3,36
1997	7,81	66,67	59,20	73,20	14,30	.	98,29	84,20	3,57
1998	63,48	44,45	48,17	14,00	.	93,84 ^{a)}	78,30	2,38
1999	66,27	35,40	48,35	10,80	.	101,35	83,10	2,19
2000	70,28	48,24	61,36	12,09	.	.	87,80	2,88

Jahr	Schweinefleisch		Geflügel				Eier	
	Dänemark Kopenhagen	Vereinigtes Königreich	Deutschland	Frankreich Rungis	Nieder- lande	Italien Mailand	Deutschland	Niederlande
	Preis pro kg	Schweine- bäuche 40 000 lbs	Jungmastgeflügel Qualität A Lebendgew. Erzeugerpr. ab Hof ¹⁾	Klasse A Schlachtgewicht ab Halles de Paris	Junghähnchen bis 1 600 g Lebendgew. Erzeugerpreis inkl. MwSt.	Hähnchen aus- genommen ohne Innereien ab 750 g Gewicht sofortige Liefere- rung und Bezah- lung; exkl. MwSt. ²⁾	Klasse M ab Kennzeichnungs- stelle ³⁾	Wochenpreise Klasse M frei deutsche Grenze
	dkr kg	US-Cents lb	DM	FF kg	hfl	€	DM 100 Stück	hfl
1990	11,61	58,27	2,06	8,45	1,81	.	13,28	.
1991	11,47	52,98	1,83	7,69	1,67	.	14,85	.
1992	12,02	36,62	1,82	7,73	1,72	.	12,53	.
1993	9,16	45,22	1,78	7,94	1,61	.	13,25	.
1994	9,38	44,41	1,56	7,94	1,60	5 900	12,36	.
1995	9,70	47,19	1,49	8,11	1,45	6 137	11,73	.
1996	10,70	75,87	1,48	8,73	1,54	6 476	14,09	.
1997	10,03	74,89	1,53	7,87	1,61	6 588	13,20	.
1998	51,63	1,49	.	1,46	6 550	12,03	9,53
1999	56,84	.	.	1,25	3,38	.	8,39
2000	80,23	.	.	1,18	3,44	.	11,68

Jahr	Eier		Butter				Rindertalg	
	Niederlande	Dänemark Kopenhagen	Frankreich Rungis	Italien Mailand		Niederlande Leeuwarden	Vereinigtes Königreich London	Ver. Staaten New York
	Gewichts- klasse III Exportpreis frei dtsh. Grenze exkl. MwSt.	frisch Erzeuger- preis	Molkerei ab Großmarkt	pasteurisiert mittlerer Marktpreis Fracht frei, Barzahlung bei Abnahme; exkl. MwSt. ²⁾		84 % in EG- Verpackung ab Molkerei exkl. MwSt.	Molkerei Grad AA 920 I. Qualität loco Grad 2 ab Werk	blechable fancy lose in Tanks
	hfl 100 Stück	dkr	FF	€ kg		hfl	US-Cents lb	£ t US-Cents lb
1990	12,92	6,80	30,09	.	.	7,11	104,17	173,06
1991	13,66	6,39	30,04	.	.	7,13	104,74 ^{a)}	188,55
1992	11,77	6,28	29,54	.	.	7,13	84,95 ^{a)}	216,57
1993	12,33	7,01	29,38	.	.	6,92	75,25 ^{a)}	256,91
1994	10,72	7,11	29,28 ^{p)}	.	6 100	6,83	72,18 ^{a)}	290,21
1995	9,92	6,22	.	.	7 367	7,11	81,34	307,56
1996	13,17	7,71	.	5 937	6 192	6,85	106,88	313,47 ^{a)}
1997	12,79	.	.	6 308	6 676	7,34	115,56	221,71
1998	10,67	.	.	6 360	6 842	7,52	183,98 ^{a)}	199,85
1999	9,07	.	.	2,93	3,13	6,71	123,41	153,86
2000	12,44	.	.	2,92	3,25	6,98	.	142,78

Fußnoten S. 87; a), f und p siehe S. 4.

4 Preise für Welthandelsgüter

Jahr	Schweineschmalz			Fischöl	Fischmehl		Zucker		
	Vereinigte Staaten			Vereinigtes Königreich			Italien	Frankreich	Vereinigtes
	New York	Chicago		London			Mailand	Paris	Königreich
	Prime Western steam	Prime Western Listenpreis	lose	isländisch	englisch	verschiedene	Weiß-, in Säcken zu 50 kg frei Station ¹⁾	Weiß-Kontrakt I/II Mengen ab 50 t erstnotierter Monat ²⁾	Roh-zentrifugal 96° Polarisation unverzollt cif UK
	loco	Lieferant Spot	fob ab Werk	cif UK	65 % Protein ab Werk Hull/Grimsb.	64-65 % cif Hamburg			
	US-Cents lb			US-\$	£ t	US-\$	€ dt	US-\$ t	£ t
1990	11,67	13,27	13,24	.	311,88	412,17	.	2 024,31	178,04
1991	10,99	13,31	13,30	.	329,88	477,83	.	1 621,87	132,39
1992	11,77	14,20	14,20	.	339,05	481,50	.	269,69	132,87
1993	11,91	15,28	15,43	.	319,82	364,75	.	281,34	173,89
1994	13,87	18,42 ^{a)}	17,50	.	311,50	376,33	143 641	346,08 ^{a)}	195,75
1995	15,44	20,31	20,24	.	353,41 ^{a)}	495,00	160 583	396,61 ^{a)}	211,31
1996	16,89	21,69	21,82	435,83	402,08 ^{a)}	586,00	158 288	366,64	189,42
1997	14,42	23,39	23,40	541,08	429,66	606,00	148 285	316,39	168,61
1998	11,39	17,70 ^{a)}	17,67	729,13	478,17	662,00	146 654	255,84	132,57
1999	9,18	14,96	14,94	339,93	326,43	393,00	76,83	198,24	99,52
2000	7,59	.	12,19	.	346,80	413,00	78,07	.	135,20

Jahr	Zucker		Pfeffer		Rohkaffee				
	Vereinigte Staaten New York		Vereinigtes Königreich London	Singapur	Frankreich Le Havre	Vereinigtes Königreich London	Kolumbien	Vereinigte Staaten New York	
	Roh-, zentrifugal, 96° Pol.		Sarawak schwarz erstnotierter Monat cif UK ⁵⁾	Sarawak weiß 100 % ⁶⁾	Kamerun Robusta Supérieur Grad I cif	Uganda LCE/LIFFE CTMAL erstnotierter Monat ⁷⁾	mild Arabicas ex dock New York	Ø-Preis versch. Anbaugelände	Unwashed Arabica
	Weltkontrakt (Kontrakt Nr. 11) erstnotierter Monat ³⁾	ISC-Preis fob and stowed karib. Häfen ⁴⁾						8)	
								ICO-Preis ex dock	
US-Cents lb		US-\$ t		FF kg	US-\$ t	US-Cents lb			
1990	12,44	12,55	1 104,94	325	6,78	608,14	96,53	71,65	89,30
1991	8,77	8,95	913,54	244	6,08	543,36	89,93	66,85	85,07
1992	8,99	9,06	1 135,00 ^{a)}	1 470	5,05	820,47	67,96	53,32	63,56
1993	10,09	10,01	1 332,33	2 319	6,46	1 064,14 ^{a)}	75,79	61,44	69,55
1994	12,04	12,09	2 074,27	3 074	14,61	2 505,48	157,27	134,55	147,89
1995	11,89	13,31	2 666,25	3 789	14,55	2 720,26	158,33	138,83	149,79
1996	11,28	11,92	2 418,65	3 697	10,04	1 741,72	131,22	102,23	119,97
1997	11,36	11,35	4 286,58	6 325	10,27	1 627,60	198,92	133,74	184,65
1998	8,83	9,05	5 174,95	7 105	11,27	1 753,24	142,83	109,56	133,02
1999	6,31	6,29	5 107,65	6 825	9,90 ^{a)}	1 459,05	116,45	86,15	101,68
2000	8,14	8,18	4 417,50	4 342	.	917,25	102,60	65,93	87,08

Jahr	Rohkaffee		Rohkakao			Tee			
	Vereinigte Staaten New York		Vereinigtes Königreich London	Vereinigte Staaten New York		Sri Lanka Colombo		Kenia Nairobi	
	Robusta ICO-Preis ex dock ⁸⁾	Brasilien Santos 4 s Listenpreis Lieferant Spot	Ghana gut fermentiert cif Termin- verschiffung	Kontrakt- einheit: 10 t erstnotierter Monat	ICA- daily price ⁹⁾	Colombo Tea Auction Sri Lanka Origin		Kenia Tea Auction Multy Origin	
						Nuwa Bops	HG GR Bops	Best BP 1	Best Dust 1
US-Cents lb		£	US-\$ t		LKR		US-\$ kg		
1990	55,09	82,89	717,93	1 188,93	934,43
1991	49,79	69,24 ^{a)}	660,58	1 106,84	872,85
1992	43,63	56,29	630,05	1 006,78	780,59
1993	53,45	66,05 ^{a)}	773,50	920,20 ^{a)}	796,84
1994	119,60	167,06 ^{a)}	950,37	1 283,56 ^{a)}	973,98
1995	127,11	146,28	929,99	1 318,56	945,74
1996	82,91	119,64	961,58	1 335,20	1 001,84
1997	80,68	165,60	1 009,56	1 485,76	1 171,71
1998	84,25	118,20 ^{a)}	1 031,17	1 539,29 ^{a)}	1 244,87	98,92	98,28	2,29	2,54
1999	68,25	88,95	716,35	1 179,36 ^{a)}	841,37	102,33	98,46	2,40	2,52
2000	43,28	.	614,76	.	672,96	123,93	153,65	2,69	2,55

Fußnoten S. 87; a), r und p siehe S. 4.

4 Preise für Welthandels Güter

Jahr	Wolle								
	Vereinigtes Königreich Bradford					Australien			
	New Zealand Crossbred 58's super (27,5) ¹⁾	Halb wild Hammel Schattierung BWMB-Preise	New Zealand			Merinowolle Durchschnittsqualität			Schweiß-Basis- qualität Type 78 erstnotierter Monat Abschl. Sydney
			Crossbred 64's B (23) ¹⁾	Crossbred 50's (34) ¹⁾	Crossbred 70's A (21) ¹⁾	größer 23 Micron	fein 19 Micron	mittel 21 Micron	
			reingewaschen, ab Auktion			reingewaschen, ab Auktion			
£-Pence					\$A-Cents				
kg									
1990	365,67	.	464,42	270,17	637,92	781,26	1 615,42	964,17	879,28 ^{a)}
1991	311,27	66,53 ^{a)}	360,91	238,25	478,91	488,28	1 066,86	643,79	544,49 ^{a)}
1992	365,75	69,96	402,50	244,67	453,67	566,75	717,71	615,81	598,03
1993	328,75	75,28	344,58	239,83	398,75	456,52 ^{a)}	644,19 ^{a)}	505,59 ^{a)}	473,80
1994	357,82 ^{a)}	111,35 ^{a)}	400,82 ^{a)}	272,18 ^{a)}	531,18 ^{a)}	541,50	1 165,29	775,40	636,66
1995	444,25	129,70	477,17	341,25	582,50	706,22	1 040,24	810,35	772,00
1996	384,33	110,33	416,75	331,33	498,58	544,77	794,63	638,83	686,94
1997	376,67	102,74	411,25	319,25	520,58	593,16	984,56	771,98	806,85
1998	298,75	85,27	326,58	247,83	383,75	553,00	862,33	629,73	631,25
1999	260,25	70,83	287,08	218,00	347,25	432,04	964,14	523,84	551,83
2000	270,25	76,41	298,00	220,33	374,08	485,03	1 264,78	594,68	598,50

Jahr	Flachs		Baumwolle			
	Vereinigtes Königreich		Vereinigte Staaten New York			Frankreich
	belgisch		Cotton 1 1/16 inches		middling 1 1/16 inches Kontrakt Nr. 2 erstn. Monat ²⁾	USA strictmiddling 1 1/16 inches ab Lagerhaus/Hafen ³⁾
	Tauröste	Wasserröste	Spotpreis 10 Märkte	Durchschnittspreis		
	mittlere Qualität fob Antwerpen			7 Märkte Spot		
	bfrs t		US-Cents lb			€ kg
1990	67 833	68 833	71,43 ^{a)}	71,54	73,43	11,74
1991	46 750	53 750	82,86 ^{a)}	63,69	73,71	12,00 ^{a)}
1992	37 333	43 333	55,28	53,90	58,69	8,69
1993	66 667 ^{a)}	58 167 ^{a)}	55,17 ^{a)}	55,06	60,12	9,12
1994	89 250	75 333	73,73	73,83 ^{a)}	74,29	10,91
1995	68 250	65 917	98,24	93,52	92,91	12,43
1996	53 411	61 915	78,20	77,97	78,12	10,60
1997	53 000	59 917	70,50	69,64	73,22	11,48
1998	57 083	62 792	69,10	67,74 ^{a)}	69,42	10,22
1999	66 975	74 000	41,84	52,32	55,58	9,20
2000	71 783 ^{a)}	82 417 ^{a)}	41,76	.	60,29	1,64

Jahr	Baumwolle				Rohseide	Hanf, Manila-Abaca		
	Vereinigtes Königreich Liverpool		Deutschland Bremen		Japan	Frankreich	Vereinigtes Königreich London	
	Texas middling 1 1/32 inch cif Liverpool	strict middling 1 3/32 inches cif-Index ⁴⁾	türkisch Izmir/Antalya middling 1 ex Lager	USA, Mexiko middling 1 1/16 inches ex Lager	Grad AAA ab Lager Yokohama	S 2 ex. cleaning versteuert	Non Davao G Soft second good cleaning	S Streaky two excellent cleaning
	US-Cents lb				¥ 150 kg	FF kg	US-\$ t	
1990	79,44	82,72	92,46	85,88	13 072	7,18a)	1 069,17	1 272,50
1991	75,28	76,67	86,64	84,33	12 557	8,19a)	1 171,67	1 379,17
1992	59,12	57,89	77,14	67,18	10 936	8,58a)	1 515,42	1 636,67
1993	57,69	58,08	68,69a)	67,76	9 967	8,61a)	1 437,50a)	1 622,50a)
1994	80,63	79,72	77,50a)	86,27	7 426	8,72a)	1 529,17a)	1 697,92
1995	100,21	97,89	.	115,75a)	6 539	8,25a)	1 626,67	1 776,67
1996	86,16	80,94	92,00	86,88	7 298	.	1 700,29	1 857,10
1997	78,44	79,30	92,84a)	86,44	4 916	.	1 501,67	1 688,64
1998	74,01	65,24	.	.	4 023	.	1 305,83	1 406,25
1999	59,37	53,10	.	.	3 304	.	1 500,00	1 664,25
2000	58,32	59,14	.	.	3 541	.	1 375,00	1 500,56a)

Fußnoten S. 87; a), r und p siehe S. 4.

4 Preise für Welthandelsgüter

Jahr	Sisal				Rohjute	Rinderhaute			
	Frankreich		Vereinigtes Konigreich				Vereinigte Staaten Chicago		
	ost-afrikanisch	brasilianisch		ost-afrikanisch	Bangladesch weiß, Grad C (BWC)	ost-afrikanisch	Ochsen	Kuhe	
	Nr. I	Nr. II	Typ 3	Nr. I	cif UK	cif Kontinent	8-12 lbs	einheimisch schwer	
	versteuert cif Antwerpen		fob				UK-Importpreis		
	FF kg		t			US-\$ 2 240 lbs		100 kg	US-Cents lb
	Dw	Dw	ME			Dw			
1990	4,24 ^{a)}	3,08 ^{a)}	420,17	770,00	440,57	238,75	91,77	80,19 ^{a)}	
1991	3,83 ^{a)}	2,51 ^{a)}	300,00	720,00	378,63	144,58	78,67	54,46	
1992	2,82 ^{a)}	2,64 ^{a)}	322,50	554,58	295,88	140,00	76,00	51,31	
1993	3,95 ^{a)}	2,56 ^{a)}	366,67	705,52	291,77	180,33	79,26	54,73	
1994	4,13	2,98	439,17 ^{a)}	741,00	314,56	235,08	87,40	77,39	
1995	4,02	3,11	497,50	801,98	389,04	245,00	87,69	69,96	
1996	5,13	3,13	542,68	1 017,08	476,37	171,00	87,07	65,73	
1997	5,92	3,78	605,83	1 018,08	315,48	138,00	85,93	60,26	
1998	6,31	3,45	557,08	1 043,63	299,85	106,00	75,13	42,50	
1999	6,15	3,21	390,83	992,37	298,44	84,00	72,76	35,66	
2000	5,93	2,95	323,33	879,30	288,63	146,00	.	.	

Jahr	Erdgas		Erdöl						
	Deutschland	Niederlande Groningen	Deutschland	Vereinigtes Konigreich	Nordwesteuropa				
	Einfuhrdurch- schnittspreis frei Grenze ¹⁾	Tarif Nr. III Mengen ab 50 Mill. m³/Jahr Kontraktpreis ²⁾	Einfuhr- durchschnitts- preis	Iranian light 34-34,9° fob Dubai	Nordsee		Arabian light 34-34,9°	Iranian light	Nigeria Bonny light 34-37°
					Brent	Forties 36,5° API			
					Spotmarktpreis ARA fob				
DM 100 m³/MWh	hfl-Cents m³	DM t	US-\$ 42 gallons						
1990	14,53	20,71	280,10	20,25	23,71	23,34	21,43	21,45	24,15
1991	17,11	20,24	253,82	16,39	19,98	20,08	17,33	17,45	20,47
1992	13,80	18,55	227,37	17,12	19,31	19,41	17,31	17,63	19,90
1993	14,47	18,76	211,05	15,03	17,01	17,02	14,69	15,36	17,60
1994	13,30	18,06 ^{a)}	193,99	14,75	15,84	15,86	14,40	15,17	16,24
1995	13,29	20,05	187,60	16,09	17,05	17,18	15,85	16,37	17,35
1996	13,49	20,08	232,81	18,46	20,58	20,93	19,09	19,89	21,05
1997	15,15	21,76	249,78	18,13	19,11	19,40	17,22	17,85	19,49
1998	13,54	20,51	170,83	12,22	12,78	12,88	10,79	11,92	12,87
1999	11,43	18,63	237,44 ^r	17,27	17,92	17,51	16,24	17,49	17,98
2000	20,06	30,25	443,22	26,24	28,42	28,49	27,47	25,53	28,37

Jahr	Erdöl				Heizöl				
	Nordwesteuropa			Vereinigte Staaten New York	Deutschland		Nordwesteuropa		
	Arabian heavy	Nordsee Brent	Russian Urals	West Texas Intermediate mind. 34,5° API	extra leicht Mengen ab 5 000 l	15-200 t	schwer		
	Spotmarktpreis ARA fob		Spotmarkt- preis cif ARA	Terminbörse erstn. Monat	einschl. Verbrauchsteuer frei Haus	frei Betrieb	1 % Binnenschiffe fob Rotterdam	3,5 % Seeschiffe cif ARA	1 % Seeschiffe
	US-\$ 42 gallons				DM hl		US-\$ t		
1990	19,49	23,66	22,60	22,38	42,67	237,13	116,35	98,46	122,55
1991	14,15	20,04	19,00	20,24	45,27	226,52	91,89	75,68	96,93
1992	14,76	19,34	18,10	20,08	39,81	205,01	92,02	79,59	96,96
1993	12,30	17,08	15,42	19,11	39,96	191,44	87,33	65,59	94,16
1994	12,98	15,90	15,26	17,21	37,01	191,27	91,02	83,60	96,88
1995	14,93	17,07	16,53	17,83	35,40	203,31	102,80	95,64	107,42
1996	17,79	20,65	19,99	21,94	42,38	223,45	113,98	104,20	121,70
1997	13,93	19,15	18,31	20,58	43,23	230,16	100,29	89,77	108,31
1998	9,10	12,82	11,84	14,93	35,12	201,02	76,76	63,71	77,74
1999	15,47	17,85	17,14	19,38	43,40	233,02	95,36	89,53	99,84
2000	25,94	28,69	26,94	30,17	68,71	373,97	147,11	131,85	161,41

Fußnoten S. 87; a), r und p siehe S. 4.

4 Preise für Welthandels­güter

Jahr	Heizöl							
	Nordwest-europa	Frankreich		Vereinigtes Königreich			Italien	
			Paris					
	schwer 3,5 % Binnenschiffe fob Rotterdam	schwer, Rückstandsöl, hoher Schwefelgehalt - bei Abnahme bis 24 000 t im Jahr frei Empfänger	Domestic Tankwagen bis 12 t frei Empfänger	leicht 220 sec.	mittelschwer 950 sec.	schwer 3 500 sec.	leicht, Viskosität bei 50° 3-5° E Mengen ab 10 t, Marktpreis frei Tankwagen, ab Raffinerie ¹⁾	Viskosität bei 50° 12° E nicht über 4 % Schwefel ab Lager ¹⁾
	US-\$ t	FF	FF hl	£-Pence l			€ dt	
1990	99,34	609	234,99	23,66	20,87	18,89	55 104	.
1991	76,61	520	249,37	25,44	21,93	19,69	60 718	20 475 ^{a)}
1992	81,31	499	234,31	26,74	23,45	21,37	58 853	20 662
1993	64,28	446	231,11	25,31	21,77	19,53	67 812	21 836
1994	82,33	676	232,18	21,81	18,58	16,59	71 308	23 702
1995	94,10	697	244,81	22,75	19,78	17,92	71 989	30 127
1996	103,24	762	267,73	25,27	22,32 ^{a)}	20,35 ^{a)}	75 980	32 345
1997	92,16	748	299,71	.	.	.	77 254	31 516
1998	63,98	596	75 438	30 139
1999	90,92	720	39,10	17,29
2000	132,41	1 156	48,18	25,46

Jahr	Heizöl							
	Niederlande		Österreich		EU ARA	Vereinigte Staaten New York		
	leicht Mengen bis 2 000 l unverteuert frei Verbraucher	schwer 3 500 sec. frei Schiff ab Raffinerie	leicht	schwer	leicht HFO 1 pct. Fl. (65 + 100) Barges fob ARA	leicht Nr. 2 NYMEX-Kontrakt Kontrakteinheit: 42 000 US-gal. erstnot. Monat	schwer Nr. 6 1 % S Schiffsladung	
			Großhandelspreis			in Tankwagen		
	hfl hl		S t		US-\$	US-Cents gallon	US-\$ 42 gallons	
1990	455,08	284,00	3 264,64	1 564,57	98,30 ^{a)}	64,91	74,15	22,88
1991	466,00	251,00	3 339,72	1 479,06	87,60 ^{a)}	57,82	65,61 ^{a)}	16,58 ^{a)}
1992	428,00	247,00	3 062,09	1 695,07	92,55	56,68	63,93	19,03
1993	435,34	245,39	3 045,10	1 547,49	87,45	54,77	67,43 ^{a)}	18,25 ^{a)}
1994	395,98	252,81	2 764,92	1 483,58	90,47	49,41	54,15 ^{a)}	17,30 ^{a)}
1995	386,62	260,60	2 627,81	1 709,03	102,61	50,95	55,59	19,39
1996	461,40	295,70	3 048,70	1 832,21	113,60	59,64	71,01	25,26
1997	475,05	294,51	3 214,10	1 863,56	100,86	56,41	65,85	22,71
1998	405,22	255,31	2 657,03	1 785,00	77,15	41,54	46,60 ^{a)}	18,53
1999	465,96	294,13	3 033,17	1 915,33	95,75	50,89	56,28	20,31
2000	731,14	452,39	4 870,94	2 680,54	149,39	84,31	.	.

Jahr	Gasöl			Motorenbenzin				
	EG		Vereinigtes Königreich London	EU				Deutschland
	mind. 53-57 Di Dieselindex EG-Ware fob leichter ARA	EG-Ware cif ARA	mind. 53 Di. max. 0,3 % S IPE-Kontrakt Kontrakteinheit: 100 t erstnot. Monat ²⁾	Normal- 90-92	Super- 98-99	Normal-unverbleit	Super- 0,15 g/l	Marken-, VPr bei Abnahme ab 15-20 m³ im Kesselwagen frei Empfangsstation
				ROZ 0,15 g/l Pb, EG-Ware fob Leichter ARA		Seeschiffe cif ARA	Seeschiffe cif ARA	
1990	165,21 ^{a)}	215,81	211,47	204,61 ^{a)}	217,70 ^{a)}	253,36	275,15	90,40
1991	196,52 ^{a)}	201,25	194,12	221,69 ^{a)}	233,87 ^{a)}	227,25	239,66	103,47
1992	177,21	178,76	177,69	201,46	211,59	204,21	212,75	108,26
1993	166,45	168,96	165,71	176,57	187,30	178,68	190,10	105,92
1994	148,29	150,13	148,50	158,12	168,07	163,08	173,62	119,74
1995	152,51	156,02	152,90	167,84	177,64	172,75	181,08	118,38
1996	193,30	195,39	189,10	194,31	201,33	200,65	210,95	122,59
1997	175,26	178,80	173,46	195,14	202,31	198,58	208,72	125,99
1998	121,74	121,12	120,82	140,97	147,42	142,62	154,73	118,71
1999	149,55	152,03	149,77	174,73	181,86	179,35	192,46	132,98
2000	256,81	260,25	251,77	291,67	298,64	292,41	304,71	163,82

Fußnoten S. 88; a), r und p siehe S. 4.

4 Preise für Welthandelsgüter

Jahr	Motorenbenzin		Rohbenzin		Benzin	
	Osterreich	Vereinigte Staaten New York	Nordwesteuropa		Nordwesteuropa	
	Normal- 84-86 Oktan	bleifrei	Naphta		Dusentreibstoff	
	Großhandels- preis	Kontrakt- preis	Seeschiffe cif ARA	Binnenschiffe fob Rotterdam	Seeschiffe cif ARA	Binnenschiffe fob Rotterdam
	S hl	US-\$ gallon	US-\$ t			
1990	7 505,64	70,97	224,63	224,91	256,85	251,95
1991	7 312,40	64,87	207,81	211,62	220,15	219,68
1992	7 626,94	59,24	187,16	185,02	196,57	196,21
1993	7 627,91	52,91	165,27	163,05	185,39	184,40
1994	7 952,33	50,01	155,75	152,91	166,88	165,39
1995	8 594,53	56,56	164,19	160,26	174,68	170,34
1996	9 217,62	63,42	195,50	191,58	217,75	213,20
1997	9 516,12	61,80	192,87	188,81	194,81	193,51
1998	8 910,96	45,56	133,05	129,25	135,33	134,64
1999	9 065,90	56,29	169,74	164,96	175,93	171,12
2000	10 649,26	89,41	265,48	262,63	295,86	293,09

Jahr	Portland-Zement			Holz			
	Deutschland	Italien Mailand	Österreich	Vereinigte Staaten	Deutschland	Italien	
	Bundesdurch- schnittspreis bei Abs. v. 10 t frei Empfangs- station	Typ 245 in Säcken Erzeugerpreis frei Fahrzeug ¹⁾	Großhandels- preis	Bauholz Chicago Mercantile Exchange	Rohholz, Sipo, afr. Tropenholz Einfuhrdurch- schnittspreis	Tanne Bretter auf 4 cm geschnitten frei Lager ¹⁾	Lärche Bretter 20-80 mm Dicke 4 m Länge
	DM t	€ dt	S t	US-\$ 1 000 b.f.	DM	€ m³	
1990	145,13	8 932	1 118,59	.	643,24	362 083	845 000
1991	151,34	9 769	1 152,76	.	635,45	355 417	737 500
1992	155,15	9 870	1 170,17	234,37	643,68	347 083	787 083
1993	158,18	10 124 ^{a)}	1 170,17	335,45	656,35	353 636 ^{a)}	887 727 ^{a)}
1994	162,33	10 722	1 221,69	358,75	750,91	385 938 ^{a)}	989 996 ^{a)}
1995	163,45	12 124	1 235,93	274,37	1 278,26	468 192	1 096 816
1996	165,06	10 327	1 251,51	352,57	646,17	415 355	1 103 197
1997	165,45	13 882	1 244,30	360,81	665,79	418 548	1 095 000
1998	165,65	14 500	1 303,02	.	684,95	427 030	1 104 610
1999	168,06	7,49	1 366,64	.	676,08	219,50	593,93
2000	166,85	7,78	1 443,60	.	733,99	219,50	593,93

Jahr	Holz								
	Italien Mailand			Malaysia		Gabun		Kamerun	
	Buche	Eiche	Tanne	Dark Red	Dark Red	Okoumé		Doussie	Azobé
	slowenische Importbretter prima Qualität		Bretter inländisch	Meranti cif franz. Häfen	Meranti cif asiat. Häfen ²⁾	1. Qualität	2. Qualität	Rund-Qualität "Loyal et Marchand" Durchschnittspreis fob	
	ab Lager ¹⁾								
	€			US-\$		FF			
	m³								
1990	732 083	1 650 000	820 000	524	2 012	1 162	1 099	2 954	760
1991	733 333	1 650 000	728 750	472	1 837	1 163	1 099	3 000	760
1992	786 667	1 650 000	780 000	513	1 850	1 189	1 048	3 000	760
1993	901 364	1 650 000 ^{a)}	858 500	540	1 950	1 319	1 158	3 000	762
1994	1 003 416 ^{a)}	1 742 082 ^{a)}	939 265 ^{a)}	778	2 888	1 580	1 390	3 176	833
1995	1 131 335	1 792 209	1 066 445	767	2 716	1 580	1 390	3 357	848
1996	1 153 279	1 818 338	1 057 923	676	2 395	1 519	1 357	2 404	786
1997	1 150 000	1 800 000	1 050 000	628	2 450	1 460	1 295	2 600	780
1998	1 188 813	1 800 000	1 050 000	444	2 473 ^{a)}	1 460	1 295	2 538	785
1999	654,60	929,62	542,28	520	520 ^{a)}	1 460 ^{a)}	1 295 ^{a)}	2 500 ^{a)}	850 ^{a)}
2000	730,49	937,40	542,28	532

Fußnoten S. 88; a), r und p siehe S. 4.

4 Preise für Welthandelsgüter

Jahr	Holz								
	Kamerun				Kongo				
	Ngolon	Sipo	Bibolo	Sapelli	Agba	Dibétou	Khaya	Wengé	Tiama
	Rund-Qualität "Loyal et Marchand" Durchschnittspreis fob								
	FF m³								
1990	1 197	1 864
1991	1 400	.	1 200	1 775
1992	1 400	.	1 200	1 750
1993	1 405	.	1 205	1 755
1994	1 450	.	1 329	1 829
1995	1 399	.	1 294	1 705
1996	1 279	1 702	1 072	1 391	889	1 050	1 189	1 760	1 000
1997	1 300	1 750	1 050	1 500	950	1 050	1 250	2 000	1 000
1998	1 245	1 750	1 029	1 497	950	1 029	1 216	1 932	983
1999	1 100a)	1 750a)	950a)	1 450a)	950a)	950a)	1 150a)	1 800a)	950a)
2000

Jahr	Holzschliff			Papier-Sulfitzellstoff		Papier-Kraftzellstoff		
	Italien Mailand		Schweden	Italien Mailand	Schweden	Italien		
	importiert Tanne	einheimisch Pappel	trocken Export- durch- schnittspreis fob	gebleicht prima Importeur- VPr frei Station¹)	ungebleicht Exportdurchschnittspreis fob	Natron 88-90 % Trockenheit aus Tannenholz frei Käufer verzollt¹)	gebleicht Natron corta Import.-VPr.¹)	
	88-90/100 trocken frei Station¹)							
	€ dt		skr t	€ dt	skr t		€ dt	
1990	51 417	50 625	2 581	84 292	4 228	3 853	67 000	80 792
1991	49 333	46 625	2 341	64 917	3 143	3 282	57 167	64 208
1992	48 750	47 167	2 172	65 417	3 084	2 714	59 083	69 667
1993	49 000a)	47 500a)	2 190	64 600a)	3 108	2 716	58 340a)	69 027a)
1994	57 500a)	57 700a)	2 642	83 939a)	3 728	3 050	73 118a)	85 565a)
1995	82 240	81 535	3 969	133 887	5 801	5 156	137 323	135 566
1996	67 086	64 178	2 801	88 057	3 374	2 988	93 098	92 309
1997	63 255	60 522	2 863a)	79 956	3 452a)	2 876a)	83 390	85 938
1998	63 090	61 817	.	84 314	.	.	84 084	86 610
1999	315,42	312,84	.	442,21	.	.	433,94	461,79
2000	404,24	390,08	.	675,01	.	.	622,24	719,50

Jahr	Papier- Kraftzellstoff	Zeitungsdruckpapier			Naturkautschuk			
	Italien Mailand	Finnland	Ver. Staaten New York	Vereinigtes Königreich London	Vereinigte Staaten	Singapur		
	natrongebleicht lunga Importeur- VPr. frei Station¹)	einheimisch cif frei Station¹)	Freimarktpreis	Standard Kontraktpreis in Rollen fob Werk	RSS II cif Kontinent	Nr. 3 cif Käufer	Rubber crude Nr. 1 RSS Spotmarktpreis	Nr. 1 Erzeuger- VPr. fob
	€ dt		US-\$ 2 000 lbs		£-Pence kg	£ lb	US-Cents	M\$-Cents kg
1990	94 875	90 000	575,85	492,91a)	52,63	512,40	.	234,30
1991	74 375	89 667	556,48	499,58	51,43	500,00	.	227,75
1992	70 917	73 750	472,35	455,94	54,18	522,50	.	219,79
1993	70 345a)	78 136a)	380,95	461,74	60,22	589,20	.	214,45
1994	92 253a)	85 161a)	399,88	480,63	79,38	784,90	62,88	302,84
1995	143 839	135 044	587,04	651,36	106,16	1 046,20	82,11	395,33
1996	105 557	133 694	.	635,68	93,97	929,60	72,94	352,77
1997	98 473	102 230	474,09	555,41	65,20	636,50	56,32	279,69
1998	98 717	108 882	479,59	595,56	47,46	457,80	40,35a)	282,43
1999	487,41	556,21	.	419,64	44,33	427,10	36,54	241,32
2000	745,80	595,78	.	370,89a)	50,22	486,00	.	263,48

Fußnoten S. 88: a), r und p siehe S. 4.

4 Preise für Welthandelsgüter

Jahr	Naturkautschuk		Synthesekautschuk		Kolophonium		
	Singapur		Italien Mailand		Ver. Staaten New York		
	Ribbed smoked sheets Nr. 2 Nr. 3		SBR 1 712	SBR 1 500	water-white	window glass	water-white
	in Ballen Erzeuger- Verkaufspreis fob		bei Abnahme von 10 t frei Verbraucherwerk ¹⁾		Importeur- verkaufspreis frei Station ¹⁾	Exportpreis in Fässern südl. Häfen	Exportpreis in Fässern fob Werk
	M\$-Cents		€		US-\$		
			kg			100 lbs	
1990	227,15	221,05	1 498	1 735	1 054	61,00	70,00 ^{a)}
1991	222,25	217,35	1 429	1 648	1 140	61,88	69,13
1992	215,83	212,91	1 370	1 580	1 275	63,42	68,42
1993	210,33	207,96	1 516	1 704	1 347 ^{a)}	65,00 ^{a)}	70,00 ^{a)}
1994	290,88	289,29	1 764	1 932	1 595	67,00 ^{a)}	72,00 ^{a)}
1995	392,08	390,95	2 555	2 813	1 733	70,03	75,03
1996	344,09	343,26	2 313	2 510	1 960	72,00	77,00
1997	274,82	274,23	1 875	2 012	2 123	72,73 ^{a)}	77,73 ^{a)}
1998	274,32	273,77	1 460	1 585	1 856	74,00	79,00
1999	233,49	212,66	659,03	710,95	0,88	74,00 ^{a)}	79,00 ^{a)}
2000	254,44	252,05	812,73	862,74	0,95		

Jahr	Steinkohle					Braunkohlen- briketts	
	Deutschland			Italien Mailand		Österreich	Deutschland
	Ruhrkoks- kohle II für Hütten und Kokerei	Fett- Kraftwerkskohle	Spezialbrand Nuß 4 für Hausbrand	Anthrazit russisch ab 25 mm	Anthrazit Nuß südafrikan. 40-60 mm	grob Lieferung ab 2 000 kg offene Fuhren frei Haus	rheinische Feinkornbriketts Frachtlage Frechen Preis für Kerngebiet ²⁾
	ab Zeche Ruhrrevier ²⁾			frei Lager Mailand ¹⁾			
	DM			€		S	DM
			t			dt	t
1990	273,50	274,10	295,00	.	292 250	241,64	157,50
1991	275,77	276,40	297,33	.	311 833	249,38	173,33
1992	292,40	291,08	313,00	.	336 467	248,24	184,50
1993	295,17	293,25	315,25	.	376 381	239,96	203,17
1994	297,50	295,00	317,00	337 000	394 703	239,34	211,50
1995	297,50	295,00	317,00	340 542	417 162	243,28	210,75
1996	343 038	433 500	256,85	217,83
1997	301 288	428 751	255,03	217,00
1998	291 586	434 716	256,80	223,17
1999	152,35	227,22	259,32	226,08
2000	149,94	228,61	266,55	234,00

Jahr	Braunkohlenbriketts	Steinkohlenkoks			Antimonerz	Chromerz
	Italien	Deutschland	Österreich	Italien Mailand	Vereinigtes Königreich London	
	deutsche Briketts	Ruhr- IV 40-90 mm	40-60 mm Mengen ab 2 t	Hütten- 40-70 mm frei Station	Sulfid 60 % Sb	türkisch Lumpy
	in Wagenladung frei Station ¹⁾	ab Zeche Ruhrrevier ²⁾	Lieferung frei Großabnehmer	frei Lager ¹⁾	cif UK	48 % 3 : 1
	€	DM	S	€	US-\$	
		t	dt		t	
1990	261 167	389,00	249,65	258 000	16,67	170,28
1991	280 750	392,00	250,01	258 800	16,15	170,00
1992	303 958	416,33	248,24	260 300	15,94	170,00
1993	334 917	420,92	243,17	260 300	15,09	139,43
1994	337 000 ^{a)}	425,00	234,86	264 632	19,96	102,50
1995	395 000 ^{a)}	425,00	247,20	297 946	34,60	129,17
1996	395 000 ^{a)}	.	255,86	311 131	25,93	154,86
1997	408 658	.	262,62	314 000	19,21	147,31
1998	433 342	.	261,79	314 000	13,98	116,65
1999	233,41	.	260,09	160,23	8,75	78,30
2000	232,51	.	266,55	163,16	8,69	67,50

Fußnoten S. 88; a), r und p siehe S. 4.

4 Preise für Welthandelsgüter

Jahr	Columbium-Erz	Eisenerz	Manganerz	Molybdänerz	Titanerz
	Vereinigte Staaten	Brasilien	Vereinigtes Königreich London		
	Columbite 65 % Cb ₂ O ₅ + TA ₂ O ₅ 10 : 1 cif Europa	Iron-Ore ca. 64,5 % Fe fob Europa	indisch 48-50 % Mn cif euop. Häfen	mind. 85 % MoS ₂ cif UK	Rutil australisch 95,97 % TiO ₂ in Säcken cif Europa
	US-\$				
	lb	t		lb	t
1990	2,81	30,80	3,96	2,53	894,49
1991	2,83	33,25	4,00	2,20	822,92
1992	2,83	31,62	3,67	2,03	584,17
1993	2,68	28,14	2,64	2,01	536,78
1994	2,60	25,47	2,10	3,48	477,31
1995	2,96	26,95	2,00	7,77	488,07
1996	3,00	28,57	2,11	2,63	596,54
1997	3,00	28,88	2,06	2,55	533,77
1998	3,00	29,69	2,04	.	515,79
1999	3,00	26,96	1,91	.	452,60
2000	3,85	27,67	1,86	.	480,09

Jahr	Uranerz	Zinkerz	Schwefel		
	Vereinigte Staaten	Vereinigtes Königreich London		Vereinigte Staaten New York	
	Uranoxid U ₃ O ₈ Konzentrat Kontrakt- preis	Sulfid 52-55 % Zn trocken cif Haupthäfen	99 % S kanadisch flüssig, hell fob Rotterdam	französisch/ polnisch füssig ex-terminal Rotterdam	einheimisch roh, lose fob Tampa
	US-\$				
	lb	t		2 240 lbs	
1990	10,22	185,00	122,08	126,00	126,73
1991	8,90	189,79	108,63	116,88	128,31
1992	7,95	189,63	90,00	105,75	94,63
1993	7,12	206,33	90,00	105,75	88,00
1994	7,05	180,65	90,00	105,75	60,17 ^{a)}
1995	8,45	173,00	90,00	105,75	74,20
1996	14,18	188,66	90,00	105,75 ^{a)}	64,90
1997	10,77	174,92	75,42	87,65	65,25
1998	9,19	186,29	65,00	72,33	64,85 ^{a)}
1999	8,34	184,11	65,00	68,29	64,50 ^{a)}
2000	7,02	183,78	65,00	68,50	.

Jahr	Schwefel		Gießerei-Roh Eisen			
	Kanada		Hämatit		Phosphorhaltig	
	Deutschland		Italien Mailand		Deutschland	Italien Mailand
	Canadian solid, slate	fest	2,0-3,0 % Si 0,08- 0,12 % P Frachtlage Oberhausen West ¹⁾	0,08-0,16 % P Hütten-VP r. frei Station ²⁾	Gießerei I 2,0-3,0 % Si ab Werk Frachtlage Oberhausen West ¹⁾	Gießerei III Hütten-VP r. frei Wagen ²⁾
	US-\$		DM	€	DM	€
	t	2 240 lbs			t	
1990	87,50	82,75	455,00	334 500	465,00	227 000
1991	79,79	80,96	455,00	318 000	465,00	218 000
1992	67,50	70,00	455,00	324 000	465,00	205 000
1993	49,00	48,75	455,00	330 000	465,00	227 000
1994	30,50	36,58	455,00	362 920	465,00	263 250
1995	30,50	52,00	455,42	418 500	465,00	321 000
1996	30,50	52,00	457,00	360 440	465,00	270 250
1997	31,13	45,00	457,00	365 720	465,00	317 110
1998	32,29	38,88	457,00	344 580	465,00	264 030
1999	24,50	26,75	.	144,51	.	117,84
2000	24,50	27,25	.	178,88	.	157,78

Fußnoten S. 88; a), r und p siehe S. 4.

4 Preise für Welthandelsgüter

Jahr	Rohisen Wolfram	Stabstahl				
	Vereinigtes Königreich	Montanunion		Deutschland	Italien	Österreich
	75 % W	Handelsstabstahl kleines Maß	Betonrundstahl Thomasgüte erzielter Exportpreis	aus Massenstahl	Rundstahl unter 80 mm warmgewalzt frei Lager Mailand ⁴⁾	Armierungs- stahl
	ab Lager Rotterdam ¹⁾	fob Antwerpen ²⁾		Frachtlage Oberhausen/ Saarbrücken ³⁾		ab Lager
	US-\$ kg	US-\$ t		DM	€	S dt
1990	5,67	355,19	323,85	1 040,92	34 600	782,66
1991	6,02	322,66	279,28	905,43	26 467	748,86
1992	5,16	295,70	254,95	823,45	23 758	692,58
1993	4,15	301,20	276,47	777,67	27 545	720,72
1994	4,09	304,30	269,48	776,71	43 911	750,37
1995	6,21	314,06	294,80	890,42	57 738	768,11
1996	6,20	301,10	269,80	841,67	43 468	767,15
1997	5,67	301,83	274,47	824,90	33 233	741,31
1998	6,41	285,74	247,19	850,04	41 791	756,40
1999	5,83	245,76	216,03	.	224,87	738,16
2000	5,68	256,31	228,53	.	230,31	767,56

Jahr	Formstahl		Walzstahl	Grobblech	
	Montanunion	Deutschland Nordrh.-Westf.	Montanunion		Deutschland Nordrh.-Westf.
	Breitflansch- träger erzielter Exportpreis fob Antwerpen ²⁾	Frachtlage Oberhausen/ Saarbrücken ³⁾	Walzdraht 5,5 mm Thomasgüte Exportpreis fob Antwerpen ²⁾	ab 10 mm erzielter Exportpreis fob	Warmbreit- bandbereich Frachtlage Essen ³⁾
	US-\$	DM	US-\$ t		DM
1990	390,94	848,88	321,39	423,50	895,00
1991	390,26	815,58	293,58	405,72	853,33
1992	363,54	746,63	277,09	348,46	824,39
1993	331,26	720,60	283,61	322,20	692,36
1994	332,61 ^{a)}	727,40	286,14	376,47	749,17
1995	524,30	757,68	325,25	508,99	818,14
1996	491,12	661,67	279,86	438,55	694,67
1997	424,27	692,27	297,11 ^{a)}	459,90	683,42
1998	401,27	738,85	253,14	453,70	.
1999	314,06	.	213,21	347,50	.
2000	362,26	.	222,33	363,61	.

Jahr	Mittelblech			Feinblech	
	Italien Mailand	Österreich	Montanunion		
	4,75 mm und stärker frei Groß- handelslager ⁴⁾	1 000 x 2 000 x 10 mm ab Lager abzügl. Rabatt	1/8 inch fob Antwerpen ²⁾	17-20 SPO kaltgewalzt erzielter Exportpreis fob Antwerpen ²⁾	galvanisiert
	€ dt	S	US-\$ t		
1990	76 400	758,87	417,86	442,49	584,53
1991	71 300	724,94	406,57	418,92	479,90
1992	63 900	691,92	344,27	389,07	446,11
1993	65 200 ^{a)}	684,94	324,68	364,22	446,80
1994	71 500	695,58	347,19	414,37	458,05
1995	91 900	824,75	489,57	517,74	648,77
1996	76 306	793,30	366,75	386,58	584,12
1997	75 547	747,96	376,47	412,20	624,08
1998	74 913	811,30	374,25	380,58	554,57
1999	303,10	767,53	295,98	324,97	421,11
2000	353,95	832,14	311,45	387,18	507,06

Fußnoten S. 88; a), r und p siehe S. 4.

4 Preise für Welthandelsgüter

Jahr	Feinblech			Aluminiumblech	Bleischrott
	Deutschland Nordrh.-Westf.	Italien	Österreich	Belgien	Vereinigtes Königreich
	kaltgewalzt unlegiert Marktpreis Essen ¹⁾	SPO Novi Ligure ²⁾	ab Lager abzügl. Rabatt	tp 262 1 m x 2 m 1-3 mm Kontraktpreis	Weichschrott LME Cash
	DM t	€	S dt	bfrs t	£
1990	1 104,00	820 000	897,43	88 295 ^{a)}	371,79
1991	1 047,33	774 000	858,71	88 510 ^{a)}	242,91
1992	1 034,83	707 000	827,70	74 400 ^{a)}	234,02
1993	920,27	755 000 ^{a)}	811,65	63 900 ^{a)}	200,11
1994	953,50	880 830	826,25	77 100 ^{a)}	282,78
1995	1 013,78	1 120 080	974,67	99 778	308,76
1996	903,36	890 200	961,53	80 125 ^{a)}	412,48
1997	866,28	354 740	912,51	96 833	308,16
1998	907,94	856 750	982,43	94 250	261,46
1999	398,50	941,76	82 857	274,61
2000	485,47	1 012,99	.	268,13

Jahr	Kupferschrott		Stahlschrott			Aluminiumschrott	Bauxit	
	Vereinigtes Königreich	Frankreich	Vereinigtes Königreich	Italien Mailand	Vereinigte Staaten Pittsb./Philad.	Vereinigte Staaten	Vereinigtes Königreich	
	No. 1 bright wire (ordinary)	No. 1 bright wire	schwer 500 t und mehr	RM 10 150 cm x 50 cm x 15 cm	heavy melting steel Nr. 1	Old Sheet Cast	Grad I China typical 85 % Al ₂ O ₃	Alumina + Bauxite Rep. Guyana refractory grade fob rail/car Baltimore
	LME-Cash	cif Rotterdam	Frachtlage Nordseeküste	frei Verbraucherwerk ³⁾	Ankaufspreis frei Verbraucher	cif Rotterdam	cif Europ. Häfen	fob rail/car Baltimore
	£ t	FF dt	£ t	€	US-\$ 2 240 lbs	US-Cents lb	£ t	US-\$
1990	1 313,17	1 255,72	58,31	14 400	107,37	48,32	84,83	166,07
1991	1 123,65	1 114,25	41,63	11 400	93,29	38,23	76,00	175,00
1992	1 093,24	995,53	42,28	9 800	85,18	39,19	60,00	175,00
1993	1 090,68	871,42	67,69	16 800 ^{a)}	111,99	36,28	56,67	175,00
1994	1 294,03	1 004,76	73,12	20 400	126,54	50,49	57,08	175,00
1995	1 596,92	1 207,81	74,70	23 859	133,58	55,38	55,67	175,00 ^{a)}
1996	1 267,25	951,17	61,88	17 208	128,08	45,58	81,85 ^{a)}	167,50 ^{a)}
1997	1 167,64	1 035,36	64,16	19 158	127,33	53,06	76,63	161,25
1998	871,60	829,82	52,68	17 105	106,41	41,06	70,38	162,50
1999	791,76	747,89	39,92	68,74	91,81	46,23	74,79	161,25
2000	931,45 ^{a)}	977,98 ^{a)}	43,77	82,10	93,69	46,70	71,46	165,00

Jahr	Spat			Aluminiumlegierung					Aluminium
	Vereinigtes Königreich			Düsseldorf	Deutschland		Vereinigtes Königreich	Italien Mailand	Belgien
	Metallurgical mind. 70 % Ca F ₂	Acidspat dry basis 97 % Ca F ₂ bagged	Flußspat Südafrika dry basis	225 G-AL Si 6 CU 4	Gußlegierung 225 Mengen von 1-St frei Großhandel	Leg. Nr. 233 Silicium- Mangan-Kupfer bei Abnahme von mind. 3 t frei Ver- braucher	BS 1490 LM 4 Freimarkt- preis ⁴⁾	SG-AL Si ₆ CU ₄ Zn ₃ in pani UNI 7369/5° frei Werk ⁵⁾	Ingots mind. 99,5 % Al frei Käuferwerk
	ex UK mine	ex works	fob Durban	frei Käufer					
	£ t		US-\$	DM dt			£ t	€	bfrs t
1990	50,00	127,50	137,50	.	320,17	361,56	1 074,70	2 320	67 833 ^{a)}
1991	78,13	140,63	125,00	.	250,33	281,15	901,70	1 901	45 623 ^{a)}
1992	87,50	145,00	115,00	.	234,73	259,08	901,27	1 797	40 920 ^{a)}
1993	89,58	164,58	102,08	.	215,93	240,31	987,99	2 004	39 315 ^{a)}
1994	92,50	162,92	97,50	.	286,86	310,03	1 262,00	2 983	.
1995	95,21	161,25	104,13	309,55	326,34	333,44	.	3 537	54 271 ^{a)}
1996	106,50 ^{a)}	164,58	125,63	252,98	252,83	284,11	1 070,79	2 584	46 056 ^{a)}
1997	111,88	173,33	130,29	324,72	324,99	360,30	1 059,59	3 247	57 388
1998	112,50	140,60	133,33	296,14	295,90	330,56	956,11	2 821	49 453
1999	111,04	135,00	115,00	146,71	286,74	320,38	938,25	1 445,95	48 717
2000	112,50	128,50	115,00	176,92	345,85	380,85	1 000,50	1 787,89	.

Fußnoten S. 88; a), r und p siehe S. 4.

4 Preise für Welthandelsgüter

Jahr	Aluminium						
	Vereinigtes Königreich London			Italien Mailand	Vereinigte Staaten New York		Japan
	High grade LME-Kassapreis	High grade LME-3 Monats- mittel	99,7 % Al Ingots verschiedene Herkünfte, Markt- preis, cif Europa	Ingots 99,5 % Al UNI 3 950 frei Werk ¹⁾	99,7 % frei New York	KYANITE, USA 54-60 % AL ₂ O ₃ 35-325 Tyler Mesch, Raw cif europ. Häfen	mind. 99,7 % Ingots ab Lager
	US-\$ t			€ kg	US-Cents lbs	£	¥ t
1990	1 640,11	2 555	75,34 ^{a)}	122,50	261,17
1991	1 321,83	2 095	59,82	122,50	198,26
1992	1 269,13	1 960	58,03	122,50	175,05
1993	1 153,48	2 183	54,06	143,33	147,51
1994	1 496,91	2 771	70,53	138,12	173,58
1995	1 800,47	1 832,97	1 845,48	3 326	86,65	130,50	194,52 ^{a)}
1996	1 498,82	1 535,95	1 537,47	2 783	72,02	140,20	.
1997	1 607,07	1 619,91	1 598,71	3 231	77,78	152,08	.
1998	1 358,18	1 380,71	1 357,81	2 924	66,40	147,58	.
1999	1 347,12	1 386,22	1 384,89	1 499,54	65,22	143,00	.
2000	1 549,00	1 565,43	1 549,64	1 970,31	75,36	148,83	.

Jahr	Magnesium				Kalzium- karbid	Kalzium	Kobalt			Elektrolytkupfer	
	Deutschland	Vereinigtes Königreich London		Ver. Staaten New York	Vereinigte Staaten	Vereinigte Staaten New York	Vereinigtes Königreich London		Vereinigte Staaten	Belgien	Frankreich Paris
	Hydro-Mag- nesium 99,8 % d/d europäischer Erzeuger- preis 20 t Lots ²⁾	99,8 % Mg	mind. 99,8 %	99,8 % Barren	generating grade	Gußblöcke und kleine Stücke	99,5 %	Erzeuger- preis	99 %	Drahtbarren unversteuert	
	DM kg	€ t	US-\$ t	US-Cents lb	works ab Werk	Ladungen von 1 sh.tn.	LME-Preis	cif. Europ. Häfen	Kontaktpreis Mengen von 500 lbs	10 t und mehr ab Werk ⁴⁾	ab Importhafen oder ab Werk ⁵⁾
1990	2 185	.	183,00	.	3,85	9,79	8,40	8,40	91,08	1 490,13
1991	1 650	.	143,00	.	3,85	16,83	11,00	11,00	82,44	1 370,87
1992	4,75	4,72	.	143,00	463,44	3,85	23,39	23,83	25,00	75,39	1 252,21
1993	5,26	5,30	2 300,89	153,00	.	3,85	13,63	18,00	18,00	68,15	1 125,38
1994	5,22	5,19	2 724,55	153,83	465,00	3,85	23,59	21,00	19,75	78,17	1 312,03
1995	6,50	6,46	4 041,09	180,42	477,50	3,85	29,29	27,50	27,08	88,76	1 508,92
1996	6,55	6,64	3 063,70	193,50	480,00	3,85	25,91	27,50	27,50	73,77	1 257,65
1997	5,15 ^{a)}	5,65	2 495,91	181,15	480,00	3,85	23,19	27,50	27,50	84,64	1 360,54
1998	6,10	.	.	2 275,82	180,00	22,17	480,00	27,50	22,17	1 045,74
1999	3,02	5,55	2 337,82	180,00	480,00 ^{a)}	.	20,05	27,50	27,50	1 537,41	1 636,25
2000	2,37 ^{a)}	4,66	2 160,37 ^{a)}	180,00	.	.	16,08	27,50	27,50	1 658,28	2 092,69

Jahr	Elektrolytkupfer					Kupfer			
	Italien Mailand	Belgien	Japan Tokio	Australien	Südafrika	Vereinigtes Königreich London		Deutschland	
	Drahtbarren 99,9 % Cu ab Werk	Prix sur le marché international cif Antwerpen	offizieller Preis ab Groß- handelslager	tot Werk Port Kembla	Drahtbarren Republic Price	Grad A	Grad A	DEL-Notiz	Kassa-Brief
	Lit kg	bfrs	¥ t	\$A	R	US-\$ t		DM dt	
1990	3 558	.	417,42	3 543,2	6 579,62
1991	3 287	.	348,21	3 250,0	6 403,85
1992	3 251	.	325,82	3 290,4	6 830,13
1993	3 498	.	257,83	2 951,4	6 294,43
1994	4 270	88 288 ^{a)}	277,18	3 191,54	7 765,22
1995	5 457	88 450 ^{a)}	327,33	3 900,00	10 645,70	2 867,93	2 936,22	432,09	463,22
1996	4 150	72 646 ^{a)}	300,42	3 900,00	9 899,47	2 224,73	2 286,26	360,12	383,47
1997	4 523	84 738	324,26	3 900,00	9 492,89	2 224,29	2 277,34	408,62	440,60
1998	3 459	64 098	256,70	3 254,00	8 584,18	1 675,28	1 651,44	309,75	333,87
1999	3 447	59 939 ^{a)}	215,56	2 716,00	8 702,83	1 601,98	1 571,22	297,29	336,68
2000	4 514	.	228,49	2 716,00	8 554,23	1 840,08	1 813,13	431,16	443,59

Fußnoten S. 88; a), r und p siehe S. 4.

4 Preise für Welthandelsgüter

Jahr	Blei							
	Deutschland		Belgien Antwerpen	Vereinigtes Königreich London		Frankreich	Italien Mailand	Australien
	deutsche Metalle		Weich-raffiniert mind. 99,97 % Pb frei Werk	LME-		englische Metalle LME- Kassa- preis	99,99 % Pb Ingots P 99; Uni 3 165 frei Werk oder Lager ¹⁾	99,97- 99,99 % Pb fob Port Pirie
	Kassapreis	3-Monatsmittel		Kassapreis	3-Monatsmittel			
	DM dt			bfrs	US-\$ t			
1990	28 678 ^{a)}	.	.	.	1 153	1 146,17
1991	18 991 ^{a)}	.	.	.	913	806,33
1992	16 815 ^{a)}	.	.	.	894	813,58
1993	13 770 ^{a)}	.	.	335,25 ^{a)}	859	670,67
1994	18 306 ^{a)}	.	.	546,62	1 088	810,58
1995	143,65	138,59	18 567	631,32	639,94	630,50	1 362	912,58
1996	141,23	132,90	23 361 ^{a)}	774,05	771,62	772,98	1 555	1 079,17
1997	108,28	109,53	22 388	624,21	630,89	624,96	1 428	918,67
1998	93,01	93,40	19 158	524,64	533,97	527,88	1 265	888,00
1999	47,27	47,96	19 514 ^{a)}	501,70	508,58	502,65	640,47	872,00
2000	49,41	50,92	.	454,19	466,15	451,77	672,01	842,45 ^{a)}

Jahr	Zink						
	Deutschland	Frankreich	Vereinigtes Königreich			Italien	
			London				Mailand
			sp. high grade				
			LME-				
98 % Zn	roh 97,75 % Zn versteuert ab Importhäfen oder ab Werk ³⁾				besonders rein	Elektrolyt in Blöcken Ingots 99,95 % Zn ab Werk ¹⁾	
2)		Kassapreis	3-Monatsmittel	15-Monatsmittel	Kontakt- preis		
DM	€	US-\$			£	€	
dt	t	t			t	kg	
1990	259,88	650,78	.	.	.	940,69	2 068
1991	197,15	689,50	.	.	.	689,08	1 609
1992	203,99	731,78	.	.	.	762,17	1 717
1993	168,49	627,71	.	.	.	701,17	1 763
1994	171,09	627,58	.	.	.	715,83	1 897
1995	161,32	595,08	1 031,38	1 055,86	1 091,61	737,92	2 068
1996	164,55	604,17	1 025,27	1 049,31	1 102,76	743,67	1 962
1997	244,60	859,00	1 316,68	1 302,02	1 282,97	893,50	2 560
1998	199,05	725,08	1 024,37	1 047,27	1 103,87	746,00	2 250
1999	792,50	1 071,82	1 087,97	1 086,37	645,00	1 189,48
2000	1 460,78	1 132,15	1 140,20	1 132,18	832,50	1 386,02

Jahr	Zink	Zinn						
	Australien	Deutschland Hamburg	Frankreich	Vereinigtes Königreich London			Italien Mailand	Malaysia Penang
	Good ordinary brands	rein 99,9 % Sn	99,995 % Sn	99,5 % Sn	high grade	high grade	99,9 % Sn UNI in Barren	Straits
	frei Käufer Melb./Sydney	Großhandels- preis ⁴⁾	ab Werk	Freimarkt- preis ⁵⁾	LME- Kassapreis	LME- 3-Monatsmittel	ab Werk ¹⁾	ab Hütte
	\$A	€	FF	\$	US-\$	US-\$		M\$
	t			t		t		kg
1990	2 112,3	1 063,22	3 928,00	3 544,52	.	.	9 830	16,45
1991	1 594,2	980,71	3 697,34	3 201,94	.	.	8 646	15,05
1992	1 837,8	1 005,07	3 755,59	3 467,00	.	.	9 212	15,22
1993	1 589,8	897,55	3 436,48	3 457,30	.	.	9 701	13,14
1994	1 508,2	924,90	3 559,00	3 561,97	.	.	10 299	14,14
1995	1 587,0	931,99	3 654,42	3 939,37	6 214,37	6 230,76	11 870	15,34
1996	1 587,0	964,67	3 733,73	3 966,67	6 164,24	6 202,09	11 443	15,34
1997	1 587,0	1 014,88	3 889,81	3 462,41	5 648,99	5 648,86	11 338	15,58
1998	1 749,1	1 041,75	3 826,34	3 205,63	5 539,49	5 486,12	11 171	21,23
1999	1 919,0	525,35	3 892,30	2 752,82	5 395,44	5 409,57	5 723,02	20,16
2000	1 919,0	613,05	4 550,29	5 479,70	5 428,72	5 443,58	6 472,45	20,45

Fußnoten S. 88; a), r und p siehe S. 4.

4 Preise für Welthandelsgüter

Jahr	Antimon				Asbest	Kadmium	Mangan	
	Italien Mailand	Vereinigtes Königreich London		Vereinigte Staaten New York	Kanada	Vereinigtes Königreich London		Vereinigte Staaten New York
	99,6 % Sb			99,6 % Sb	Fasern 4 A	99,95 %	99,9 % Mn	
	Regulus						Elektrotherm	
	UNI 3 270 ab Werk ¹⁾	Freimarktpreis ab Lager		Freimarkt- preis	fob Mine	Europäischer Freimarktpreis	frei Käufer	
	€ kg	US-\$ t		US-\$ lb	kan-\$ t	US-Cents lb	£ t	US-Cents lb
1990	3 490	1 701,97	1 700,25 ^{a)}	85,50 ^{a)}	1 290,00	334,00	2 375,00	94,42
1991	3 043	1 671,15	1 669,83	85,50	1 290,00	202,00	2 375,00	104,50
1992	3 249	1 709,17	1 707,08	157,21	1 260,83	85,00	2 375,00	104,50
1993	3 766	1 625,02	1 628,08	120,50	1 240,00	43,00	1 935,00	104,50
1994	7 195	3 832,90	3 763,16	192,00	1 240,00	110,29	1 935,00	104,50
1995	8 782	4 052,75	4 092,00	276,00	1 238,00	166,04	1 940,77	108,75
1996	7 650	2 830,33	2 848,00	135,00	1 236,00	113,29	1 937,18	115,00
1997	6 362	2 041,84	2 028,75	106,00	1 236,00	52,47	1 918,58	115,00
1998	5 222	1 426,77	1 429,67	91,00	1 236,00	26,70	1 750,00	115,00
1999	2 374,98	1 268,69	1 301,46	93,00	1 236,00	20,66	1 750,00	115,00
2000	2 438,74	1 475,06	1 422,92	66,00	1 236,00	19,00	1 750,00	115,00

Jahr	Nickel					Quecksilber	
	Italien Mailand	Vereinigtes Königreich London			Vereinigte Staaten New York	Frankreich	Vereinigtes Königreich London
	Elektro- Kathoden 99,8 % Ni ab Werk ¹⁾	cif Europa	raffiniert cif UK ²⁾	Schrott Anoden	frei Käufer	99,99 Hg	
						versteuert ab Lagerhaus Paris	in Flaschen cif europäische Häfen
						€ kg	US-\$ lb

1990	13 680	.	3,97	3 212,08	.	5 119,58	210,17
1991	12 630	3,81	3,72	4 004,98	3,81	3 991,67	112,28
1992	11 165	3,21	3,21	3 228,90	3,35	3 975,00	133,90
1993	10 560	2,42	2,42	2 913,58	2,49	4 550,00 ^{a)}	115,66
1994	12 106	2,84	2,91	3 191,40	2,95	4 962,50	111,26
1995	15 719	3,79	8 843,37	4 706,85	3,99	4 854,58 ^{a)}	149,90
1996	14 574	3,44	7 583,75	4 361,69	3,53	5 163,64 ^{a)}	167,67
1997	14 040	.	6 901,39	3 800,49	3,52	5 177,27	156,20
1998	10 325	.	4 629,42	2 398,60	3,60	.	.
1999	6 309,52	.	6 010,37	3 185,61	3,60	.	138,74
2000	10 615,12	.	8 639,06	4 960,85	3,62	.	143,11

Jahr	Quecksilber		Wolfram	Silber			
	Vereinigtes Königreich London	Vereinigte Staaten New York	Vereinigte Staaten	Deutschland	Vereinigtes Königreich London		Italien Mailand
	LME-Preis	frei Käufer	Wolframerz 65 % frei Käufer	frei Empfänger ³⁾	Londoner Fixing Spot	LME-Preis	Grundpreis ¹⁾
	US-\$ 76 lbs		US-\$ t	€ kg	£-Pence 31,103 g		€ kg
1990	216,88	263,46	.	256,71	273,07	275,36	192 923
1991	113,54	130,91	.	222,17	230,23	234,82	167 916
1992	135,63	189,67	.	202,80	224,49	224,03	162 685
1993	117,00	193,46	.	236,78	287,25	285,42	226 450
1994	110,00	187,50	63,58 ^{a)}	283,52	345,11	347,46	288 566
1995	149,71	246,67	85,79	248,88	329,29	330,04	285 167
1996	167,46	256,25	87,50	258,15	358,77	334,77	269 970
1997	157,29	187,92	76,08	281,34	299,76	300,73	274 627
1998	142,21	180,00	59,25	323,97	335,10	333,50	328 284
1999	129,71	152,50	52,00	165,44	323,06	324,33	162,18
2000	130,00	143,92	57,33	178,29	326,85	327,39	180,03

Fußnoten S. 88; a), r und p siehe S. 4.

4 Preise für Welthandelsgüter

Jahr	Silber			Gold					
	Ver. Staaten New York		Indien Bombay	Deutschland	Frankreich Paris	Vereinigtes Königreich London	Schweiz Zürich	Vereinigtes Königreich London	Deutschland
		999/1 000		in Barren zu 1 kg	1 000/1 000				
	frei Käufer	Handy & Harman	Spotpreis	Fixingpreis ¹⁾²⁾	Börsenpreis	Fixingpreis ³⁾	Ankaufspreis	LME-Preis	frei Käufer ²⁾
	US-Cents 31,103 g		iR kg	€ g	€ g	US-\$ 31,103 g	sfrs kg	US-\$ 31,103 g	€ kg
1990	487,68 ^{a)}	481,99	6 810,67	19 988	67,67	383,73	16 913	384,26	20 119,58
1991	402,20	403,09	7 080,31	19 415	65,89	360,83	16 508	364,22	19 671,25
1992	396,29	393,62	7 516,39	17 273	58,88	343,87	15 354	344,73	17 517,08
1993	427,67	429,84	6 210,87	19 162	65,66	360,05	17 142	356,09	19 350,00
1994	530,04	528,13	6 859,78 ^{a)}	20 053	68,70	384,07	16 683	384,67	20 544,58
1995	517,58	517,78	6 937,96	17 706	61,70	384,17	14 321	384,78	18 179,58
1996	518,50	570,21	7 241,18	18 761	63,96	387,80	15 271	387,62	19 139,00
1997	490,00	541,40	7 035,92	18 468	62,34	331,14	15 271	331,79	18 880,00
1998	548,67	603,38 ^{a)}	7 957,67	16 712	56,60	294,62	13 663	293,15	17 003,00
1999	524,38	587,01	7 700,50 ^{a)}	8 431,59	8,43	279,04	12 850	279,27	8 676,00
2000	502,29	.	.	9 742,05	9,74	279,28	14 923	279,90	9 932,00

Jahr	Platin					Palladium		Aluminiumsulfat	
	Deutschland	Vereinigtes Königreich		Ver. Staaten		Vereinigtes Königreich London	Ver. Staaten New York	Italien Mailand	Vereinigte Staaten New York
		London		New York					
	frei Käufer ²⁾	rein raffiniert sonstiger Herkunft Marktpreis	rein raffiniert verschiedene Herkünfte	Freimarkt- preis	Nymex- Kassapreis	rein raffiniert Freimarktpreis	17-18 % Al ₂ SO ₄ in Stücken ab Lager ⁴⁾	flüssig for Werk	
	£ g	£		US-\$ 31,103 g		£ US-\$	€ kg	US-\$ 2 000 lbs	
1990	26,09	266,47	261,17	474,29	.	65,55	115,61 ^{a)}	326	141,93
1991	21,75	213,07	214,39	379,98	.	50,70	88,60	332	137,00
1992	19,55	204,77	205,22	359,69	.	50,45	86,70	336	137,00
1993	21,28	249,35	248,50	375,07	.	81,65	120,33	345 ^{a)}	137,00 ^{a)}
1994	22,74	264,53	265,85	417,16	.	93,12	141,72	345	137,00 ^{a)}
1995	21,05	268,88	270,50	423,10	427,29	96,51	152,77	399	137,00
1996	20,62	254,84	254,93	397,96	397,99	86,40	129,23	475	137,00
1997	23,57	241,75	240,56	399,29	396,48	107,78	177,52	475	137,00 ^{a)}
1998	22,73	224,84	225,72	375,50	373,49	171,58	276,25	475	137,00 ^{a)}
1999	12,50	232,73	234,92	376,33	375,33	223,44	359,63	0,23	137,00 ^{a)}
2000	20,13	361,54	360,21	542,25	541,25	453,70	658,67	0,23	.

Jahr	Soda		Pottasche	Natur- phosphat	Phosphat	Super- phosphat	Kalidünger			Formaldehyd
	Italien Mailand	Ver. Staaten New York	Italien Mailand	Marokko	Marokko	Vereinigte Staaten	Vereinigtes Königreich London	Ver. Staaten New York	Kanada Vancouver	Italien Mailand
	98-100 % Na ₂ CO ₃	58 %	96-98 % K ₂ CO ₃	75 % Ca ₃ (PO ₄) ₂ Exportpreis	70 %	16 % P ₂ O ₅ pulverisiert	Standard, 60 % K ₂ O			40 % HCHO
	fest ab Werk ⁴⁾	leicht in Papiersäcken ab Werk	ab Werk ⁴⁾	cif Casablanca		Spotmarkt New York	Importpreis cif UK/Kaut	fob Sas- katoon	Exportpreis fob	ab Werk ⁴⁾
	€ dt	US-\$ 2 000 lbs	€ kg	US-\$ t		2 000 lbs	£ t	US-\$ 2 000 lbs	t	€ kg
1990	32 800	146,00	935	40,50	40,50	114,54 ^{a)}	72,50	68,47 ^{a)}	95,00	196
1991	35 200	147,88	950	42,33	42,50	121,56	72,50	82,12	95,00	201
1992	36 433	151,00	950	42,38 ^{a)}	42,50	104,49	72,50	77,11	95,00	174
1993	36 500	151,00 ^{a)}	950 ^{a)}	33,00	38,00	98,66 ^{a)}	72,50	72,00 ^{a)}	95,00	234 ^{a)}
1994	37 500	151,00 ^{a)}	978 ^{a)}	33,00	38,00	125,74 ^{a)}	77,16	72,79 ^{a)}	104,16	426 ^{a)}
1995	38 500	154,58	1 055	35,00	38,00	138,95	83,05	72,87	110,33 ^{a)}	533
1996	40 400	158,00	1 080	39,00	38,00	163,51	86,33	71,25	119,00 ^{a)}	368
1997	40 500	158,00 ^{a)}	1 061	41,00	41,00	106,83 ^{a)}	87,50	78,80 ^{a)}	119,00	358
1998	41 400	157,26 ^{a)}	934	42,33	42,00	106,35 ^{a)}	87,50	92,87 ^{a)}	123,50	350
1999	0,21	158,00 ^{a)}	0,49	43,92	43,92	160,00 ^{a)}	87,50	97,56	128,00	0,17
2000	0,21		0,50	44,00 ^{a)}	44,00		87,50		128,00	0,22

Fußnoten S. 88; a), r und p siehe S. 4

Statistisches Bundesamt, Fachserie 17, R 11/2000

4 Preise für Welthandelsgüter

Jahr	Benzol			Glyzerin		Essigsäure	Oxalsäure	
	Vereinigte Staaten New York			Italien	Ver. Staaten New York	Italien Mailand	Italien Mailand	Ver. Staaten New York
	90 % rein nitriert	Dimethyl	Methyl	bidistillata 30°	raffiniert 96 %	Eis 90-100 % CH ₃ COOH	kristallin 99 %	
	niedrigster Preis fob Golf			ab Werk ¹⁾	in Tanks	frei Lager ¹⁾	ab Werk ¹⁾	in Fässern
	US-Cents gallon			€ kg	US-Cents lb	€ kg	€ kg	US-Cents lb
1990	150,13 ^{a)}	115,22 ^{a)}	112,26 ^{a)}	1 595	73,85	763	1 493	47,81
1991	121,63	88,70	90,94	1 346	63,92	794	1 152	40,35
1992	108,66	84,33	84,33	1 607	59,74	808	1 153	35,92
1993	104,91 ^{a)}	83,88 ^{a)}	83,44 ^{a)}	2 131 ^{a)}	77,00 ^{a)}	839 ^{a)}	1 161 ^{a)}	33,75 ^{a)}
1994	114,76 ^{a)}	105,09 ^{a)}	85,12 ^{a)}	3 417	97,80 ^{a)}	984	1 211	34,63 ^{a)}
1995	95,00	99,84	78,42	3 884	101,25	1 462	1 319	36,68
1996	98,90	82,39	79,83	2 752	104,50	1 171	1 257	40,80
1997	104,39	84,79 ^{a)}	85,92	2 050	88,00 ^{a)}	1 013	1 379	38,10 ^{a)}
1998	79,10 ^{a)}	62,02	62,33 ^{a)}	1 740	64,67 ^{a)}	912	1 436	36,19 ^{a)}
1999	76,97 ^{a)}	51,56 ^{a)}	58,79	0,92	60,00 ^{a)}	0,38	0,66	34,50 ^{a)}
2000	1,55	.	0,52	0,66	.

Jahr	Salpetersäure		Salzsäure	Schwefelsäure		Kunststoffe	
	Italien	Ver. Staaten New York	Italien Mailand	Italien Mailand	Vereinigte Staaten New York		
	36° Bé	40-42° Bé	18-20° Bé	Basis 100 % wasserfrei		SAN natural or crystone	Acryl clear
	ab Werk ¹⁾	in Tanks ab östl. Werke	ab Werk ¹⁾	ab Werk ¹⁾	93 % Oleum in Tanks ab östl. Werke	Styrene monomer	ab Werk
	€ kg	US-\$ 2 000 lbs	€ kg	€ dt	US-\$ 2 000 lbs	US-Cents lb	
1990	205	153,33	247	16 500	73,50	.	106,31
1991	234	179,06	255	15 600	73,75	32,32 ^{a)}	111,00
1992	239	185,00	263	14 800	73,65	28,17	115,50
1993	240 ^{a)}	192,11 ^{a)}	261 ^{a)}	14 753 ^{a)}	72,00 ^{a)}	25,00 ^{a)}	117,00 ^{a)}
1994	277	197,75 ^{a)}	261 ^{a)}	15 012	82,11 ^{a)}	34,70 ^{a)}	123,94 ^{a)}
1995	312	220,00	300	16 016	78,63	49,39	137,27
1996	332	220,00	262	17 000	71,50	35,40	137,21
1997	346	224,02 ^{a)}	261	19 000	71,50 ^{a)}	31,46	135,37
1998	350	225,00	285	17 000	71,16	28,10	138,87
1999	0,17	225,00	0,11	0,09	71,50 ^{a)}	27,00 ^{a)}	139,00 ^{a)}
2000	0,18	.	0,12	0,09	.	.	.

Jahr	Kunststoffe					
	Italien Mailand	Ver. Staaten New York	Italien	Ver. Staaten New York	Italien	Vereinigte Staaten New York
	Polyäthylen naturfarbig ²⁾		Polyvinylchlorid		Polystyrol hellfarbig	
	1)		1)	Allzweck ²⁾	1)	High Imp. ²⁾
	ab Werk					
	€ kg	US-Cents lb	€ kg	US-Cents lb	€ kg	US-Cents lb
1990	1 454	43,58	1 274	38,02	1 757	56,57
1991	1 251	37,64	1 004	32,71	1 600	47,56
1992	1 028	30,54	934	29,04	1 369	44,69
1993	1 163 ^{a)}	31,50 ^{a)}	1 037 ^{a)}	27,00 ^{a)}	1 369 ^{a)}	44,00 ^{a)}
1994	1 255	33,54 ^{a)}	1 408	40,38 ^{a)}	1 734	51,95 ^{a)}
1995	1 865	34,71	1 857	42,97	2 330	60,06
1996	1 486	38,62	1 234	37,12	1 669	48,52
1997	1 700	45,30	1 426	35,00	1 607	47,79
1998	1 494	37,82	1 379	30,03 ^{a)}	1 439	46,15
1999	0,79	36,50 ^{a)}	0,66	28,92 ^{a)}	0,69	48,18 ^{a)}
2000	0,99	.	0,95	.	1,06	.

Fußnoten S. 88: a), r und p siehe S. 4.

5 Devisenkurse in einzelnen Ländern

Land	Währungseinheit (WE)	Abkürzung	Kurse der EZB 1)	Devisen-Mittelkurs bzw. errechneter Vergleichswert 2)	Kurse der EZB 1)	Devisen-Mittelkurs bzw. errechneter Vergleichswert 2)
			Ende Juni 2000 3)		Ende Dezember 2000 3)	
			1 € = ... WE			
Europa						
Belgien	Belgischer Franc	bfr	40,3399	-	40,3399	-
Dänemark	Dänische Krone	dkr	7,4610	-	7,4631	-
Finnland	Finnmark	Fmk	5,94573	-	5,94573	-
Frankreich	Französischer Franc	FF	6,55957	-	6,55957	-
Griechenland	Drachme	Dr.	336,83	-	340,75	-
Irland	Irisches Pfund	Ir£	0,787564	-	0,787564	-
Island	Isländische Krone	ikr	-	73,290	78,80	-
Italien	Italienische Lira	Lit	1 936,27	-	1 936,27	-
Luxemburg	Luxemburgischer Franc	lfr	s. Belgien	-	s. Belgien	-
Niederlande	Holländischer Gulden	hfl	2,20371	-	2,20371	-
Norwegen	Norwegische Krone	nkr	8,1850	-	8,2335	-
Österreich	Schilling	S	13,7603	-	13,7603	-
Portugal	Escudo	Esc	200,482	-	200,482	-
Schweden	Schwedische Krone	skr	8,4210	-	8,8313	-
Schweiz	Schweizer Franken	sfr	1,5576	-	1,5232	-
Spanien	Peseta	Pta	166,386	-	166,386	-
Türkei	Türkisches Pfund / Türkische Lira	TL	-	591 129	624 267	-
Vereinigtes Königreich	Pfund Sterling	£	0,63230	-	0,62410	-
Zypern	Zypern-Pfund	Z£	0,57488	-	0,57369	-
Afrika						
Ägypten	Ägyptisches Pfund	ägypt£	-	3,31885	-	3,60675
Algerien	Algerischer Dinar	DA	-	70,63545	-	69,91265
Angola	Kwanza	Kz	-	9,753810	-	15,516595
Burundi	Burundi-Franc	F.Bu.	-	622,51420	-	725,55475
Côte d'Ivoire	CFA-Franc	CFA-Franc	-	655,957	-	655,957
Gabun	CFA-Franc	CFA-Franc	-	655,957	-	655,957
Ghana	Cedi	¢	-	5 250,00	-	6 450,00
Kenia	Kenia-Schilling	K.Sh.	-	74,85300	-	72,47975
Kongo, Dem. Rep.	Kongo-Franc	FC	-	22,715	-	45,8585
Libysch-Arabisches Dschamahirija	Libyscher Dinar	LD.	-	0,4689875	-	0,5027780
Madagaskar	Madagaskar-Franc	FMG	-	6 243,00	-	6 087,00
Marokko	Dirham	DH	-	9,95130	-	9,86805
Nigeria	Naira	₦	-	97,32690	-	101,88150
Sambia	Kwacha	K	-	2 872,100	-	3 860,540
Senegal	CFA-Franc	CFA-Franc	-	655,957	-	655,957
Sudan	Sudanesischer Dinar	sD	-	242,2100	-	242,3850
Südafrika	Rand	R	-	6,45350	7,0392	-
Togo	CFA-Franc	CFA-Franc	-	655,957	-	655,957
Tschad	CFA-Franc	CFA-Franc	-	655,957	-	655,957
Tunesien	Tunesischer Dinar	tD	-	1,27205	-	1,28630
Uganda	Uganda-Schilling	U.Sh.	-	1 500,455	-	1 642,130
Zentralafrikanische Republik	CFA-Franc	CFA-Franc	-	655,957	-	655,957
Amerika						
Argentinien	Argentinischer Peso	arg\$	-	0,95555	-	0,92525
Bolivien	Boliviano	Bs	-	5,91516	-	5,95520
Brasilien	Real	R\$	-	1,716820	-	1,839460
Chile +)	Chilenischer Peso	chil\$	-	516,050	-	533,450
Costa Rica	Costa-Rica-Colón	¢	-	294,46336	-	295,91761
Dominikanische Republik +)	Dominikanischer Peso	dom\$	-	15,3374	-	15,4091
			-	15,8677	-	15,7301
Ecuador 4)	Sucre / US-Dollar 4)	\$/ / US-\$	-	23 890,00	-	0,9250
El Salvador	El-Salvador-Colón	¢	-	8,36628	-	8,14653
Guatemala	Quetzal	Q	-	7,42084	-	7,16775
Honduras	Lempira	L	-	14,26329	-	14,18436
Jamaika	Jamaika-Dollar	J\$	-	40,42640	-	42,84775
Kanada	Kanadischer Dollar	kan\$	1,4157	-	1,3965	-
Kolumbien	Kolumbianischer Peso	kol\$	-	2 036,115	-	2 065,770

5 noch: Devisenkurse in einzelnen Ländern

Land	Währungseinheit (WE)	Abkürzung	Kurse der EZB 1)	Devisen-Mittelkurs bzw. errechneter Vergleichswert 2)	Kurse der EZB 1)	Devisen-Mittelkurs bzw. errechneter Vergleichswert 2)
			Ende Juni 2000 3)		Ende Dezember 2000 3)	
			1 € = ... WE			
Mexiko	Mexikanischer Peso	mex\$	-	9,3445	-	8,9855
Nicaragua +)	Córdoba	C\$	-	12,17798	-	12,20672
Niederländische Antillen	Niederl.-Antillen-Gulden	NAf	-	12,13894	-	12,18890
Paraguay	Guarani	₧	-	1,71915	-	1,67400
Peru	Neuer Sol	S/.	-	3 336,50	-	3 291,00
Uruguay	Uruguayischer Peso	urug\$	-	3,33027	-	3,27536
Venezuela	Bolivar	Bs.	-	11,40200	-	11,29900
Vereinigte Staaten	US-Dollar	US-\$	0,9556	648,785	0,9305	658,925
Asien						
China	Renminbi Yuan	RMB.¥	-	7,87445	-	7,69655
China (Taiwan)	Neuer Taiwan-Dollar	NT\$	-	29,340	-	31,170
Indien	Indische Rupie	IR	-	42,550	-	43,470
Irak +)	Irak-Dinar	ID	-	0,2959360	-	0,2890661
Israel	Neuer Schekel	NIS	-	3,9151	-	3,7628
Japan	Yen	¥	100,57	-	106,92	-
Katar	Katar-Riyal	QR	-	3,4455	-	3,4405
Korea, Republik	Won	₩	-	1 064,170	1 177,08	-
Kuwait	Kuwait-Dinar	KD	-	0,29033915	-	0,28387670
Laos	Kip	Kip	-	7 359,860	-	7 592,415
Malaysia	Malaysischer Ringgit	RM	-	3,6205	-	3,5790
Pakistan	Pakistanische Rupie	pR	-	49,70295	-	54,67440
Philippinen	Philippinischer Peso	P	-	41,092000	-	46,481980
Saudi-Arabien	Saudi Riyal	S.Rl.	-	3,54320	-	3,53905
Syrien +)	Syrisches Pfund	syr£	-	10,54100	-	10,39300
Thailand	Baht	฿	-	43,400	-	42,800
			-	37,30755	-	40,23535
Australien und Ozeanien						
Australien	Australischer Dollar	\$A	1,5894	-	1,6770	-
Neuseeland	Neuseeland-Dollar	NZ\$	2,0310	-	2,1120	-
Anmerkungen:						
Quellen: Europäische Zentralbank (EZB), Zentralbank oder eine Geschäftsbank des jeweiligen Landes.						
+) Differenziertes Kurssystem; Erläuterungen zur Kursanwendung siehe Statistisches Beiheft zum Monatsbericht der Deutschen Bundesbank, Devisenkursstatistik, Juli 2000 und Januar 2001.						
1) Unwiderruflicher Euro-Umrechnungskurs bzw. Euro-Referenzkurs der Europäischen Zentralbank.						
2) Sofern in einem Land Devisenkurse für den Euro festgestellt wurden, wurde entweder der Euro-Mittelkurs oder dessen reziproker Wert aufgeführt. In den übrigen Fällen wurde der Euro-Vergleichswert über den US-Dollar in Verbindung mit dem Euro-Referenzkurs für den US-Dollar errechnet.						
3) Jeweils letzter uns im Monat bekannt gewordener Kurs.						
4) M. W. v. 13. März 2000 wurde neben dem Sucre der US-Dollar als gesetzliches Zahlungsmittel eingeführt. Seit dem 13. September 2000 ist der US-Dollar alleiniges gesetzliches Zahlungsmittel. Kurs per Ende Juni in Sucre.						

Fußnoten

Zu 1 Preisindizes für die Lebenshaltung

Seite

- 10 - 13 1) Preisindex für die Lebenshaltung aller privaten Haushalte. – 2) Jährlich erfolgen Korrekturen am Wägungsschema. – 3) Höhere Einkommensgruppe. – 4) Index für Europäer. – 5) Bis einschl. 1993 Tunis. – 6) Mittlere Einkommensgruppe. – 7) Ab 1996 Neuberechnung der Indizes. – 8) Ab 1998 Neuberechnung der Indizes.
- 17 1) Zuordnung zur Gruppe: Waren und Dienstleistungen für Zwecke der Bildung und Unterhaltung.
- 19 1) Bis einschl. 1993 Verkehr und Nachrichtenübermittlung. – 2) Bis einschl. 1993 Bildung und Unterhaltung.
- 21 *) Bis einschl. 1996 Reykjavik. – 1) Bis einschl. 1996 Fleisch und Fleischwaren. – 2) Bis einschl. 1996 Fisch und Fischwaren.
- 24 1) Bis einschl. 1989 Elektrische Energie und Wasser.
- 25 1) Bis einschl. 1989 Post und Telefon.
- 29 *) Bis einschl. 1996 ohne Wohnungsmiete. – 1) Portugal Juli 2000.
- 30 *) Neustrukturierung der Waren- und Dienstleistungsgruppen. – 1) Schweden Juni 2000.
- 31 *) Neustrukturierung der Waren und Dienstleistungsgruppen. – 1) Schweiz Juni 2000.
- 32 1) Schweiz Juni 2000.
- 33 1) Schweiz Juni 2000.
- 35 *) Ab 1998 Neuberechnung der Indizes. – **) Höhere Einkommensgruppe. – 1) Kenia Durchschnitt aus weniger als 12 Monatswerte.
- 36, 37 1) Südafrika Juni 1998, Juni 1999 und Juni 2000.
- 38 *) Ab 1999 Neuberechnung der Indizes. c) Brasilien Mai 1999. – d) Brasilien u. Chile Juni 2000.
- 39 1) Ecuador u. Jamaika Durchschnitt aus weniger als 12 Monatswerten errechnet. – *) Bis einschl. 1991 Index für die gesamte Bevölkerung. – c) Guatemala Juni 1993 bis Juni 2000.
- 42 1) Panama Juni 1998 und Juni 1999. – c) Uruguay Juni 1993.
- 43 1) Einschl. Kleiderreinigung, Nähbedarf und Schmuckwaren. – 2) Einschl. Kosten für Hotel- und Motelzimmer. – 3) Einschl. Dienstleistungen für die Wohnung.
- 45 1) Zuordnung zur Gruppe: Sonstige Waren und Dienstleistungen für die Haushaltsführung. – c) Indien Juni 1992.

Fußnoten
Zu 2 Indizes der Großhandelspreise bzw. der gewerblichen Erzeugerpreise

Seite

- 48 1) Index der Erzeugerpreise gewerblicher Produkte. – 2) Durchschnitt aus weniger als 12 Monatswerten errechnet. – 3) Weizen, Mais, Reis, Zucker, Kakao, Kaffee, Rindfleisch, Erdnüsse, Kopra, Sojabohnen, Wolle, Baumwolle, Kautschuk, Kupfer, Blei, Zink, Zinn. – 4) Weizen, Mais, Schweine, Zucker, Kaffee, Kakao, Wolle, Baumwolle, Seide, Häute, Kautschuk, Stahlschrott, Kupfer, Blei, Silber.
- 50 1) Indexzahlen ab 1994 auf Originalbasis (1990 = 100).
2) Basis Januar 1998 = 100.
- 55 1) Einschl. feinmechanische und optische Erzeugnisse.
- 56 1) Einschl. Druckerzeugnisse.
- 58 1) Indexzahlen ab 1997 auf Originalbasis 1992 = 100. – 2) Metallbearbeitungsmaschinen, Holzbearbeitungsmaschinen, Druckluftgeräte, Krane und Hebezeuge, Pumpen, Baumaschinen u.a. – 3) Einschl. Textilrohstoffe.
- 59 1) Zur Weiterverarbeitung, einschl. Nahrungs- und Futtermittelrohstoffe. – 2) Vereinigte Staaten Juni 1999. – 3) Einschl. unbearbeitete und bearbeitete Nahrungsmittel sowie einschl. Brennstoffe. – 4) Einschl. Nahrungsmittel.
- 60 1) Juni 1997.
2) Juni 1998.

Zu 3 Preisindizes für Baustoffe und Bauwerke

Seite

- 62, 63 1) Index der Erzeuger- bzw. Großhandelspreise: Gruppe Baustoffe. – 2) Baustoffe aus dem Baupreisindex. – 3) Durchschnitt aus weniger als 12 Monatswerten errechnet. – 4) Bauleistungen am Bauwerk. – 5) Hoch- und Tiefbau aller Art. – 6) Einschl. Miethäuser und Hotelbauten.

Fußnoten

Zu 4 Preise für Welthandelsgüter

Seite

- 64 1) Italien: Lieferung frei Mailand; ab Waggon, LKW oder Tank; ohne Verpackung; unversteuert; sofortige Lieferung und Bezahlung bis einschl. 1998 Lit je dt. – 2) Vereinigte Staaten: Weizen und Hafer: Terminnotierungen des Chicago Board of Trade. Lieferung ab lizenziertem Lagerhaus in Chicago. Kontrakteinheit 5000 bushel zu 60 lbs bzw. bei fob-Kontrakt 1000 bushel (bei Hafer 2000 bushel). – 3) Kanada: Terminnotierungen der Winnipeg Grain Exchange, Lieferung ab lizenziertem Lagerhaus. Kontrakteinheit: 20 t, bei Board-Lot: 5 t. – 4) Vereinigtes Königreich: Gerste: Terminnotierungen der London Corn Trade Association für einheimische Gerste, ab Lagerhaus. Die Kontrakteinheit ist 100 t.
- 65 1) Italien: Siehe Seite 64, Fußnote 1. – 2) Vereinigte Staaten: Mais: Terminnotierungen des Chicago Board of Trade. Lieferung ab lizenziertem Lagerhaus in Chicago. Kontrakteinheit: 5000 bushel zu 56 lbs bzw. bei fob Kontrakt: 1000 bushel. – 3) Vereinigtes Königreich: Bis Juli 1992 £. – 4) Kanada: Leinsaat: Terminnotierungen der Winnipeg Commodity Exchange, Kontrakteinheit: 20 t. – 5) Kanada: Leinsaat: Terminnotierungen der Winnipeg Grain Exchange, Kontrakteinheit: 20 t, Lieferung ab lizenziertem Lagerhaus in Winnipeg oder "in store" Fort William, Port Arthur (Ontario). – 6) Vereinigte Staaten: Sojabohnen: Terminnotierungen des Chicago Board of Trade; Kontrakteinheit: 5000 bushel zu 60 lbs bzw. bei fob Kontrakt: 1000 bushel; Lieferung ab Lagerhaus Chicago.
- 66 1) Italien: Lieferung frei Mailand; ab Waggon, LKW oder Tank; ohne Verpackung; unversteuert; sofortige Lieferung und Bezahlung; bis einschließlich 1998 Lit je kg. – 2) Italien: Bis einschließlich 1998 Lit. – 3) Malaysia: Bis einschließlich 1996 US-\$. – 4) Vereinigtes Königreich: Bis einschl. 1995 US-\$ je 2 240 lbs. – 5) Niederlande: Bis einschließlich 1998 hfl je dt. – 6) Vereinigtes Königreich: Bis einschließlich 1994 US-\$. – 7) Italien: Siehe Seite 64, Fußnote 1.
- 67 1) Ab 1991 Deutschland in seinen heutigen Grenzen. 2) – Italien: Bis einschließlich 1998 Lit. – 3) Bundesrepublik Deutschland: Bis 1990 Klasse 3. Ab 1991 Klasse M und gesamtes Deutschland.
- 68 1) Italien: Bis einschließlich 1998 Lit. – 2) Frankreich: Weißzucker: Terminnotierungen der Pariser Produktenbörse; Andienungshäfen für Paris sind alle wichtigen westeuropäischen Häfen. Kontrakteinheit: 50 000 kg, abgepackt in Jute- oder Baumwollsäcken zu 50 bis 100 kg, Notierungen auf fob-Basis: Bis einschl. 1991 FF. – 3) Vereinigte Staaten: Die Rohzuckerpreise des Kontraktes Nr. 11 (sog. Weltkontrakt) der New Yorker Kaffee- und Zuckerbörse verstehen sich für Zentrifugalroh Zucker mit durchschnittlich 96° Polarisation, für den Verbrauch in allen Ländern (außer den USA) bestimmt. Der Kontrakt sieht die Lieferung von Zucker der wichtigsten Exportländer vor. Die Lieferbasis ist fob und gestaut im vom Empfänger gestellten Schiff oder ab Hafenlagerhaus. Kontrakteinheit: 50 t (112 000 lbs) Handelsgewicht in neuen Säcken von nicht weniger als 130 lbs und nicht mehr als 260 lbs. – 4) Vereinigte Staaten: Der International Sugar Council (ISC)-Preis für Rohzucker stellt das einfache arithmetische Mittel aus den New Yorker loco-Notierungen des Weltkontraktes Nr. 11 und der Londoner Preise cif UK dar, berechnet auf der Basis fob und gestaut karibischer Häfen, lose. – 5) Vereinigtes Königreich: Bis Mitte 1992 £. – 6) Singapur: Bis einschl. 1991 Singp.-Cents je kg. – 7) Vereinigtes Königreich: Rohkaffee: Der Terminkontrakt an der Londoner Börse (Coffee Terminal Market Association of London = CTMAL) basiert auf der Sorte Uganda Robusta, CTMAL Standard Nr. 2, ungewaschen und ohne Fehler, andienbar unter Zollverschluß oder verzollt ab lizenziertem Kai bzw. Lagerhaus in London. Die Kontrakteinheit ist 5 t. – 8) Vereinigte Staaten: Rohkaffee: Weltmarktpreise der Internationalen Kaffee-Organisation (ICO): Indikator-Preise für die Durchführung des Internationalen Kaffee-Übereinkommens in US-Cents je lb auf der Basis ex dock New York. – 9) Vereinigte Staaten: Rohkakao: Der "daily price" wird gemäß § 26 des Internationalen Kakao-Übereinkommens (ICA) von 1980 aus den Notierungen der ersten 3 tatsächlich gehandelten Termine des Kakao-Terminkontraktes an der New Yorker und der Londoner Börse als einfaches arithmetisches Mittel errechnet.
- 69 1) Vereinigtes Königreich: TOPS (Kammzüge): Notierungen in Bradford für trockengekämmte Botany (Merino)-Tops für den Binnenhandel. – 2) Vereinigte Staaten: Baumwolle: Terminnotierungen der New York Cotton Exchange. Basisqualität ist Middling-Baumwolle 1 1/16 inches. Andienbar mit entsprechenden Preiszu- bzw. -abschlägen ist auch Baumwolle mit den Stapellängen 1 1/32 bis 1 1/8 inches Lieferung ab lizenziertem Lagerhaus in Galveston, Houston, New Orleans, Memphis und Greenville. Die Kontrakteinheit ist 5 000 lbs brutto. – 3) Frankreich: Baumwolle: Bis einschl. 1999 FF. – 4) Vereinigtes Königreich: Baumwolle: cif-Index: Durchschnittspreis der 5 hauptsächlich angebotenen und 10 preisgünstigen Provenienzen.
- 70 1) Deutschland: Erdgas: Die Jahreszahlen stellen das nach den jeweiligen Einfuhrmengen gewogene Mittel dar. – 2) Niederlande: Erdgas: Der durchschnittliche Heizwert für niederländisches Erdgas beträgt 8 400 kcal je nm³, bezogen auf absolut trockenes Gas bei einer Temperatur von 0 Grad Celsius und einem Luftdruck von 1 013 Hektopascal.

Fußnoten

Zu 4 Preise für Welthandelsgüter

Seite

- 71 1) Italien: Bis einschl. 1998 Lit. – 2) Vereinigtes Königreich: Gasöl: Notierungen der International Petroleum Exchange (IPE) in London für Gasöl mit einem spezifischen Gewicht von 0,885 kg/l, Farbe max. 200 ASTM, Schwefelgehalt max. 0,3 % und einem Diesel-Index von mind. 53, Kontrakteinheit: 100 t.
- 72 1) Italien: Siehe Seite 71, Fußnote 1. – 2) Malaysia: Bis einschl. 1998 M\$ je 1,416 m³
- 73 1) Italien: Siehe Seite 71, Fußnote 1.
- 74 1) Italien: Siehe Seite 71, Fußnote 1. – 2) Deutschland: Steinkohle, Braunkohlenbriketts und Steinkohlenkoks: Die jeweiligen Saisonzu- und -abschläge sind in den Preisen berücksichtigt.
- 75 1) Deutschland: Gießereiroheisen: Phosphorhaltiges und Hämatit: Preise unter Berücksichtigung des gewährten Treuerabattes. – 2) Italien: Siehe Seite 71, Fußnote 1.
- 76 1) Vereinigtes Königreich: Wolfram: Bis 1995 £. – 2) Montanunion: Die Exportpreise fob Antwerpen stellen die durchschnittlichen Erlösnotierungen namenhafter Exporteure beim Export von Walzstahl nach "Drittländern" dar. – 3) Deutschland: Grundpreise nach den Preislisten für den gemeinsamen Markt der Montanunion, ohne Abgaben an die Preisausgleichskassen für revierferne Gebiete. – 4) Italien: Siehe Seite 71, Fußnote 1.
- 77 1) Deutschland: Feinblech: Siehe S. 76, Fußnote 3. – 2) Italien: Siehe Seite 71, Fußnote 1. – 3) Italien: Siehe Seite 71, Fußnote 1. – 4) Vereinigtes Königreich: Bis 1995 frei Käufer Vereinigtes Königreich. – 5) Italien: Siehe Seite 71, Fußnote 1.
- 78 1) Italien: Siehe Seite 71, Fußnote 1. – 2) Deutschland: Magnesium: Bis einschl. 1998 DM. – 3) Vereinigtes Königreich: Bis einschl. 1991 £ je t. – 4) Belgien: Elektrolytkupfer: Bis einschl. 1998 bfrs je kg. – 5) Frankreich: Bis einschl. 1998 FF je dt.
- 79 1) Italien: Siehe Seite 78, Fußnote 1. – 2) Deutschland: Zink: Umrechnungswerte der Londoner Börsennotierungen (LME). Die Notierungen verstehen sich bei Übernahme im englischen oder kontinentalen Lagerhaus. – 3) Frankreich: Bis einschl. 1999 FF je dt. 4) Deutschland: Zinn: Siehe Seite 78, Fußnote 2. – 5) Vereinigtes Königreich: Zink: Bis einschl. 1999 £.
- 80 1) Italien: Siehe Seite 71, Fußnote 1. – 2) Nickel: Bis einschl. 1994 US-\$ je lb. – 3) Deutschland: Silber: Siehe Seite 78, Fußnote 2.
- 81 1) Deutschland: Gold: Fixingpreise der Frankfurter Börse. – 2) Deutschland: Gold, Platin: Siehe Seite 78, Fußnote 2. – 3) Vereinigtes Königreich: Gold: Fixingpreise der jeweiligen Vormittagssitzungen (1. Fixing), börsentäglich festgesetzt durch Vertreter von 5 Goldhandelsfirmen in London. – 4) Italien: Siehe Seite 71, Fußnote 1.
- 82 1) Italien: Siehe Seite 71, Fußnote 1. – 2) Vereinigte Staaten: Kunststoffe: Mengen ab 20 000 lbs.

Sachregister
Preisindizes
Verbraucherpreise

Land	Preisindizes für die Lebenshaltung		Indizes der Großhandelspreise bzw. gewerblichen Erzeugerpreise		Preisindizes für Baustoffe und Bauwerke
	Zusammenfassende Übersicht	nach Ländern und Gütergruppen	Zusammenfassende Übersicht	nach Ländern und Warengruppen	
	Seite	Seite	Seite	Seite	Seite
Ägypten	10, 11		48, 49		
Argentinien	12, 13	38	48, 49		62, 63
Australien	12, 13		48, 49		62, 63
Bangladesch	12, 13		48, 49		
Belgien	10, 11	14, 15	48, 49		62, 63
Bolivien	12, 13	38			
Brasilien	12, 13	38	48, 49	60	62, 63
Chile	12, 13	38	48, 49		
Costa Rica	12, 13		48, 49		
Dänemark	10, 11	16, 17	48, 49	50	62, 63
Deutschland	10, 11		48, 49		62, 63
Dominikanische Republik	12, 13				
Ecuador	12, 13	38, 39			
El Salvador	12, 13				
Estland	10, 11				
Finnland	10, 11	18	48, 49	51	62, 63
Frankreich	10, 11	18	48, 49	50	62, 63
Ghana	10, 11	35			
Griechenland	10, 11	19	48, 49	50	62, 63
Guatemala	12, 13	39			
Haiti	12, 13				
Honduras	12, 13				
Hongkong	12, 13	44, 45			
Indien	12, 13	45	48, 49		
Indonesien	12, 13				
Iran	12, 13				
Irland	10, 11	20	48, 49	52	62, 63
Island	10, 11	21			
Israel	12, 13		48, 49		62, 63
Italien	10, 11	21, 22, 23	48, 49	53	62, 63
Jamaika	12, 13	39			
Japan	12, 13	45, 46	48, 49	61	62, 63
Jordanien	12, 13				
Jugoslawien	10, 11	23			
Kanada	12, 13	40, 41	48, 49	58	62, 63
Kenia	10, 11	35			
Kolumbien	12, 13		48, 49		
Korea, Republik	12, 13	46	48, 49		
Kroatien	10, 11				
Kuwait	12, 13				
Luxemburg	10, 11	24, 25	48, 49		62, 63
Madagaskar	10, 11				
Malawi	10, 11	36			
Malaysia	12, 13				
Malta	10, 11				
Marokko	10, 11		48, 49		
Mexiko	12, 13	41	48, 49		62, 63
Namibia	10, 11				
Neuseeland	12, 13		48, 49		62, 63
Niederlande	10, 11	25, 26	48, 49	53, 54	62, 63
Norwegen	10, 11	26	48, 49	54	62, 63
Österreich	10, 11	27, 28, 29	48, 49	55	62, 63
Pakistan	12, 13		48, 49		
Panama	12, 13	42	48, 49		
Paraguay	12, 13				
Peru	12, 13				
Philippinen	12, 13		48, 49		
Polen	10, 11	29			
Portugal	10, 11	29	48, 49		
Russische Föderation	10, 11				
Saudi Arabien	12, 13				
Schweden	10, 11	30, 31	48, 49	55, 56	62, 63
Schweiz	10, 11	31, 32, 33	48, 49	56	62, 63
Senegal	10, 11				
Simbabwe	10, 11				62, 63
Singapur	12, 13	47	48, 49		62, 63
Slowakei	10, 11				
Spanien	10, 11	33, 34	48, 49	57	62, 63
Sri Lanka	12, 13				
Südafrika	10, 11	36, 37	48, 49	60	62, 63
Syrien	12, 13				
Taiwan	12, 13	44	48, 49		62, 63
Tansania	10, 11				
Thailand	12, 13		48, 49		62, 63
Tschechische Republik	10, 11				
Türkei	10, 11	34, 35	48, 49		62, 63
Tunesien	10, 11	37			
Uganda	10, 11				
Ungarn	10, 11				
Uruguay	12, 13	42	48, 49		
Venezuela	12, 13		48, 49		
Vereinigte Staaten	12, 13	42, 43, 44	48, 49	59	62, 63
Vereinigtes Königreich	10, 11	19, 20	48, 49	51, 52	62, 63
Zypern	10, 11	47			

4 Preise für Welthandelsgüter

	Seite		Seite
Aluminium	77, 78	Naturkautschuk	73, 74
Aluminiumblech	77	Naturphosphat	81
Aluminiumlegierung	77	Nickel	80
Aluminiumsulfat	81		
Aluminiumschrott	77		
Antimon	80		
Antimonerz	74	Olivenöl	66
Asbest	80	Ölkuchen	66
		Ölkuchenmehl	66
		Oxalsäure	82
Bananen	65		
Baumwolle	69		
Baumwollsaatöl	65	Palladium	81
Bauxit	77	Palmkernöl	66
Benzin	72	Palmöl	66
Benzin, Motoren-	71, 72	Papier-Kraftzellstoff	73
Benzin, Roh-	72	Papier-Sulfitzellstoff	73
Benzol	82	Pfeffer	68
Blei	79	Phosphat,	
Bleischrott	77	Natur -	81
Braunkohlenbriketts	74	Super -	81
Butter	67	Phosphorhaltiges-	
		Gießereiroheisen	75
		Platin	81
Chromerz	74	Polyäthylene	82
Columbiumerz	75	Polyester	82
		Polystyrol	82
		Polyvinylchlorid	82
Eier	67	Pottasche	81
Eisenerz	75		
Elektrolytkupfer	78		
Erdgas	70		
Erdnußkerne	65	Quecksilber	80
Erdnußöl	65		
Erdöl	70		
Essigsäure	82		
		Rapsöl	66
Feinblech	76, 77	Reis	65
Fischmehl	68	Rindertalg	67
Fischöl	68	Rindfleisch	67
Flachs	69	Rinderhäute	70
Formaldehyd	81	Rizinusöl (technisch)	66
Formstahl	76	Roggen	64
Futtergerste	64	Rohbenzin	72
		Roheisen, Wolfram	76
		Rohjute	70
		Rohkaffee	68
		Rohkakao	68
		Rohseide	69
Gasöl, Diesel	71		
Geflügel	67	Salpetersäure	82
Gerste (Sommer)	64	Salzsäure	82
Gießereiroheisen	75	Schlachtrinder	67
Glycerin	82	Schlachtschweine	67
Gold	81	Schwefel	75
Grobblech	76	Schwefelsäure	82
		Schweinefleisch	67
Hafer	64	Schweineschmalz	68
Hämatit-Gießereiroheisen	75	Seide, roh	69
Hanf	69	Sesamsaat	65
Heizöl	70, 71	Silber	80, 81
Holz	72, 73	Sisal	70
Holzschliff	73	Soda	81
		Sojabohnen	65
Jute, Roh-	70	Sojaöl	66
		Sonnenblumenöl	66
		Spat	77
		Stabstahl	76
		Stahl	
Kadmium	80	Feinblech	76, 77
Kaffee, roh	68	Grobblech	76
Kakao, roh	68	Mittelblech	76
Kakaobutter	65	Schrott	77
Kalidünger	81	Stab -	76
Kalzium	78	Walz -	76
Kalziumkarbid	78	Steinkohle	74
Kautschuk, Natur-	73, 74	Steinkohlenkoks	74
Kobalt	78	Superphosphat	81
Kokosöl	65, 66	Synthesekautschuk	74
Kolophonium	74		
Kopra	65		
Knochen-Fleischmehl	66		
Kunststoffe	82	Tee	68
Kupfer	78	Titanerz	75
Kupferschrott	77		
		Uranerz	75
Leinöl	66		
Leinsaat	65	Walzstahl	76
		Weizen	64
		Wolfram	80
		Wolle	69
Magnesium	78		
Mais	64, 65		
Maisöl	66	Zeitungsdruckpapier	73
Mandeln	65	Zement, Portland	72
Mangan	80	Zink	79
Manganerz	75	Zinkerz	75
Mittelblech	76	Zinn	79
Molybdänerz	75	Zucker	68
Motorenbenzin	71, 72		

Fachserie 17: Preise

Reihe 1: Preisindizes für die Land- und Forstwirtschaft

Der etwa 8 Wochen nach dem Berichtsmonat erscheinende Monatsbericht enthält Angaben über Erzeugerpreise landwirtschaftlicher und forstwirtschaftlicher Produkte sowie über Einkaufspreise landwirtschaftlicher Betriebsmittel. Im Jahresbericht sind zu allen Veröffentlichungspositionen die Indexzahlen für einen mehrjährigen Zeitraum aufgeführt.

Zur Berechnung des Index der Erzeugerpreise landwirtschaftlicher Produkte werden ca. 1 400 Preisreihen für 129 Waren, beim Index der Erzeugerpreise forstwirtschaftlicher Produkte aus den Staatsforsten ca. 600 Preisreihen für 75 Waren und beim Index der Einkaufspreise landwirtschaftlicher Betriebsmittel ca. 3 900 Preisreihen für 154 Waren und Leistungen herangezogen.

Reihe 2: Preise und Preisindizes für gewerbliche Produkte (Erzeugerpreise)

In dem etwa 4 Wochen nach dem Berichtszeitraum vorliegenden Monatsbericht sind Angaben über Erzeugerpreise im Inlandsabsatz für rd. 800 Positionen nach dem „Systematischen Güterverzeichnis für Produktionsstatistiken“ – für ausgewählte Gütergruppen einschl. des Auslandsabsatzes – enthalten. Im Jahresbericht werden überwiegend Vergleichsdaten zurückliegender Jahre veröffentlicht. Zur Berechnung der Indizes werden ca. 13 000 Preisreihen für rd. 1 718 Waren verwendet.

Reihe 2.S.2: Index der Erzeugerpreise gewerblicher Produkte – Lange Reihen auf Basis 1991 –

Dieser Sonderband enthält neben ausführlichen methodischen Informationen auch Hinweise zum Berechnen langer Reihen und zum Rechnen mit Preisgleitklauseln Jahresindizes auf der Basis 1991 (= 100), die vielfach bis 1949 und für 1938 zurückgerechnet wurden. Die Darstellung der Monatsindizes reicht von 1976 bis 1990.

Reihe 3: Preisindex für den Wareneingang des Produzierenden Gewerbes

Die Bundesregierung hat den Empfehlungen des Statistischen Beirats zugestimmt, die Berechnung des Preisindex für den Wareneingang des Produzierenden Gewerbes einzustellen. Ergebnisse dieses Index sind damit letztmalig für das Jahr 1998 verfügbar.

Reihe 4: Maßzahlen für Bauleistungspreise und Preisindizes für Bauwerke

Für die Monate Februar, Mai, August und November werden neben einem vierteljährlichen Eilbericht mit den wichtigsten Eckdaten ausführliche Vierteljahresberichte herausgegeben. Die Nachweisungen enthalten Preisindizes für den Neubau von Wohngebäuden, Nichtwohngebäuden und Sonstigen Bauwerken, für Einfamilien-Fertighäuser sowie für die Instandhaltung von Wohngebäuden. Den Indexberechnungen liegen rd. 35 000 Preisreihen für 220 Bauleistungen zugrunde.

Reihe 5: Kaufwerte für Bauland

Angaben zu Baulandveräußerungen wie Fälle, Flächen, Kaufsummen werden vierteljährlich nach Baugebieten, Baulandarten sowie Gemeindegrößenklassen für Bund und Länder veröffentlicht. Der Jahresbericht ist zusätzlich u. a. nach Veräußerern und Erwerbern aufgegliedert und enthält die Ergebnisse ausgewählter Städte.

Reihe 6: Index der Großhandelsverkaufspreise

Der etwa 4 Wochen nach dem Berichtszeitraum erscheinende Monatsbericht zeigt die Entwicklung der bei Großhandelsunternehmen und -märkten ermittelten Verkaufspreise im Inlandsabsatz in institutioneller Gliederung nach 31 Wirtschaftsklassen sowie in einer warensystematischen Gliederungen nach 434 Güterarten. Im Jahresbericht werden langfristige Übersichten veröffentlicht. In die Berechnung des Index werden 4 161 Preisreihen einbezogen.

Reihe 7: Preisindizes für die Lebenshaltung

Preisindizes für die Lebenshaltung aller privaten Haushalte werden für Deutschland insgesamt, das frühere Bundesgebiet und die neuen Länder und Berlin-Ost veröffentlicht. Für das frühere Bundesgebiet und die neuen Länder werden zusätzlich jeweils Verbraucherpreisindizes für drei eng (aber in West und Ost unterschiedlich) abgegrenzte Haushaltstypen berechnet. Preisindizes für den Einzelhandel werden nur noch für Deutschland insgesamt bereitgestellt.

Während ein etwa 14 Tage nach dem Berichtszeitraum erscheinender monatlicher Eilbericht ausgewählte Eckdaten der Lebenshaltungsindizes und des Index der Einzelhandelspreise enthält, sind im Monatsbericht weitaus umfangreichere Nachweisungen veröffentlicht. Ausführliche Ergebnisse in tiefer fachlicher Gliederung ab Januar 1993 enthält der Jahresbericht.

Reihe 7.S.1: Preisindizes für die Lebenshaltung

– Lange Reihen –

In diesem Sonderbeitrag werden lange Reihen (z.T. zurück bis 1948) des Preisindex für die Lebenshaltung veröffentlicht.

Reihe 8: Preisindizes für die Ein- und Ausfuhr

Im Monatsbericht, der etwa 4 Wochen nach dem Berichtszeitraum vorliegt, werden der Einfuhrpreisindex für etwa 590, der Ausfuhrpreisindex für etwa 515 Warengruppen und Waren sowie die Terms of Trade veröffentlicht. Der Jahresbericht bringt langfristige Übersichten. Für die Berechnung des Einfuhrpreisindex werden ca. 7 230 Preisrepräsentanten, für den Ausfuhrpreisindex 5 970 herangezogen.

Reihe 9: Preise und Preisindizes für Verkehr und Nachrichtenübermittlung

Der Jahresbericht enthält für den Bereich Personenverkehr Preise und Preisindizes für die Personen- und Gepäckbeförderung im Schienenverkehr sowie Preisindizes für die Personenbeförderung im Luftverkehr. Für den Bereich Güterverkehr werden Preise im Spediteursammelgutverkehr und Indizes der Seefrachtraten nachgewiesen. Im Bereich Nachrichtenübermittlung werden Erzeuger- und Verbraucherpreisindizes für Post- und Telekommunikationsdienstleistungen dargestellt.

Reihe 10: Internationaler Vergleich der Preise für die Lebenshaltung

Die Verbrauchergeldparitäten sowie Devisenkurse werden in einem etwa 4 Wochen nach dem Berichtszeitraum erscheinenden Monatsbericht und einem Jahresbericht veröffentlicht; letzterer enthält umfangreichere Nachweisungen sowie längerfristige Zeitreihen. Verbrauchergeldparitäten werden monatlich für ca. 60 Länder dargestellt.

Reihe 11: Preise und Preisindizes im Ausland

Der etwa 6 Wochen nach dem Berichtszeitraum erscheinende Monatsbericht enthält neben Angaben von Preisindizes für die Lebenshaltung (z. Z. für mehr als 80 Länder), für Erzeugnisse des Großhandels und der gewerblichen Produktion sowie für Baustoffe und Bauwerke auch absolute Preise für Welthandels Güter in Originalwährung. Im Jahresbericht werden außerdem umfassende Informationen über Verbraucherpreise (für rd. 80 Länder) nachgewiesen.

Klassifikationen

Klassifikation der Wirtschaftszweige mit Erläuterungen, Ausgabe 1993

Systematik der Wirtschaftszweige mit Erläuterungen, Ausgabe 1979

Systematisches Güterverzeichnis für Produktionsstatistiken, Ausgaben 1989 und 1995

Systematik der Einnahmen und Ausgaben der privaten Haushalte, Ausgabe 1998

Systematik der Bauwerke, Ausgabe 1978

Warenverzeichnis für die Binnenhandelsstatistik, Ausgabe 1978



Statistisches Bundesamt
Gustav-Stresemann-Ring 11
65189 Wiesbaden

Veröffentlichungen und Prospekte sind durch den Verlag METZLER-POESCHEL, Verlagsauslieferung: SFG – Servicecenter Fachverlage GmbH, Postfach 43 43, 72774 Reutlingen, Tel. 0 70 71 / 93 53 50, erhältlich.



Neue Ausgabe!

STATIS

Statistische Zeitreihen auf einer CD-ROM

**Gesamtpaket auf einer
einzigen CD-ROM**

**Daten über
Bevölkerung und Soziales,
Wirtschaft und Finanzen,
Handel und Gewerbe,
Konjunktur und Produ-
zierendes Gewerbe**

**Netzwerkfähig ohne
Aufpreis**

Rabattregelungen

Weitere Informationen

Deutschland in Zahlen Die Datenbank aus 1. Hand

Alle aktuellen Zeitreihen über die wirtschaftliche und soziale Entwicklung in Deutschland bieten wir als Gesamtpaket auf einer einzigen CD-ROM an. Diese umfassende statistische Datenbank liefert die Grundlage für alle makroökonomischen Analysen und Auswertungen - **von Profis für Profis.**

Auch Sie können über diesen sehr breit gefächerten, tief gegliederten und vollständig dokumentierten Datenpool verfügen.

Die neue STATIS-CD-ROM enthält rund 450 000 statistische Zeitreihen und wird halbjährlich aktualisiert. Alle Informationen werden mit einer komfortablen Recherchesoftware erschlossen.

Preise im Abonnement:

3.600 DM (1.840,65 EUR) für die erste Lieferung,
800 DM (409,03 EUR) für jedes Update.

Die CD-ROM kann ohne Aufpreis auch in internen Netzwerken betrieben werden.

Weitere Informationen zu den Inhalten von STATIS sowie zu den Möglichkeiten der Rabattierung für besondere Nutzergruppen (z.B. Bibliotheken, Universitäten) erhalten Sie beim

Statistischen Bundesamt
Gruppe IC
65180 Wiesbaden
oder unter
Telefon 0611 / 75 2404 oder 2716,
Telefax 0611 / 72 4000 oder
E-Mail statis@statistik-bund.de

... Neue Ausgabe ... Frühjahr 2001 ... Neue Ausgabe ... Frühjahr 2001 ... Neue Ausgabe ...

Bestellnummer: 2171100-00700