

Statistisches Bundesamt

Preise

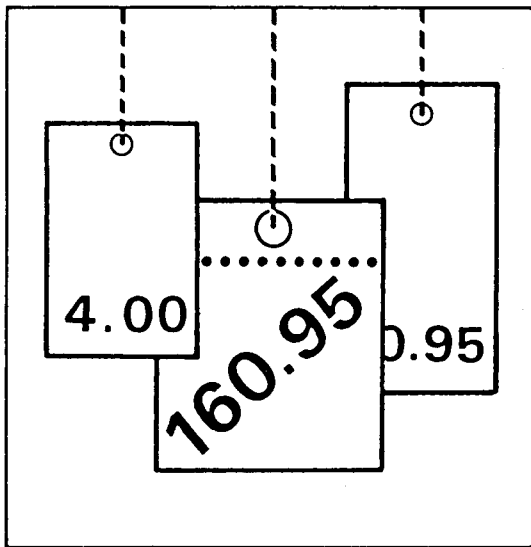

Fachserie 17

Reihe 11

Preise und Preisindizes im Ausland

1995

Statistisches Bundesamt
Bibliothek · Dokumentation · Archiv

**METZLER
POESCHEL**

Inhalt

Textteil

Erläuterungen	3
Zeichenerklärung und Abkürzungen	4
Maße und Gewichte	5

Schaubilder

Preisindizes in ausgewählten Ländern	6
Preisentwicklung wichtiger Welthandels Güter seit 1975	7

Tabellenteil

1 Preisindizes für die Lebenshaltung	
1.1 Zusammenfassende Übersicht	
(umbasiert auf 1991 = 100)	10
1.2 Nach Ländern und Gütergruppen (Originalbasis)	14
Europa	14
Afrika	35
Amerika	38
Asien	44

2 Indizes der Großhandelspreise bzw. der gewerblichen Erzeugerpreise	
2.1 Zusammenfassende Übersicht	
(umbasiert auf 1991 = 100)	48
2.2 Nach Ländern und Warengruppen (Originalbasis)	50
3 Preisindizes für Baustoffe und Bauwerke	
(umbasiert auf 1991 = 100)	
Baustoffe	62
Bauwerke	62
4 Verbraucherpreise	
Europa	64
Afrika	69
Asien	69
5 Preise für Welthandels Güter	71
6 Devisenkurse	90
Fußnoten	92
Alphabetisches Sachregister	97



Weitere Informationen zu dieser Veröffentlichung können direkt beim Statistischen Bundesamt erfragt werden:
Gruppe VI A, Telefon: 06 11 / 75 28 53 oder Fax: 06 11 / 72 40 00

STATIS-BUND

Im Statistischen Informationssystem des Bundes (STATIS-BUND) sind rund 1,5 Mill. ausgewählte statistische Zeitreihen gespeichert. Alle Zeitreihen können via Mailbox, auf Diskette oder Magnetband bezogen werden.

Fachliche Beratung: 06 11 / 75 - 27 16 und 22 56.

Mailbox: 06 11 / 75 29 20 · Technische Rückfragen: 06 11 / 75 32 84.

T-ONLINE / BILDSCHIRMTEXT

Ausgewählte Tabellen und Grafiken bietet das Statistische Bundesamt über T-ONLINE / BILDSCHIRMTEXT an. Die Informationsseiten sind in T-ONLINE mit * 48484# abrufbar, ebenso wie die Bestellung von Veröffentlichungen und die Übermittlung von Anfragen.

Herausgeber: Statistisches Bundesamt, Wiesbaden



Informationen: Statistisches Bundesamt
Allgemeiner Auskunftsdienst
65180 Wiesbaden
● Telefon: 06 11 / 75 24 05
● Telefax: 06 11 / 75 33 30
● T-Online (Btx): * 48484#
● Internet: <http://www.statistik-bund.de>

Zweigstelle Berlin
Postfach 276, 10124 Berlin
● Telefon: 030 / 23 24 68 66
● Telefax: 030 / 23 24 68 72

Verlag: Metzler-Poeschel, Stuttgart

Verlagsauslieferung: Hermann Leins GmbH & Co. KG
Postfach 11 52
72125 Kusterdingen
Telefon: 0 70 71 / 93 53 50
Telefax: 0 70 71 / 3 36 53

Erscheinungsfolge: jährlich

Erschienen im Dezember 1996

Preis: DM 17,70

Bestellnummer: 2171100 - 95700

© Statistisches Bundesamt, Wiesbaden 1996

Alle Rechte vorbehalten. Es ist insbesondere nicht gestattet, ohne ausdrückliche Genehmigung des Statistischen Bundesamtes diese Veröffentlichung oder Teile daraus für gewerbliche Zwecke zu übersetzen, zu vervielfältigen, auf Mikrofilm/-fiche zu verfilmen oder in elektronische Systeme einzuspeichern.

Recyclingpapier aus 100 % Altpapier.

Erläuterungen

Die in diesem Heft wiedergegebenen Preise und Preisindizes sind zumeist amtlichen preisstatistischen Veröffentlichungen entnommen. Bei den Preisen für Welthandels Güter (Tabelle 5) wurden außerdem die internationale Wirtschaftspresse und sonstige Fachveröffentlichungen ausgewertet. Die Devisenkurse (Tabelle 6) hat die Deutsche Bundesbank zur Verfügung gestellt.

Die Preisindizes sind in den zusammenfassenden Übersichten (Tabelle 1.1., 2.1 und 3) soweit möglich auf 1991 (=100) umbasiert worden. Die in diesen Tabellen wiedergegebenen jährlichen Veränderungsraten resultieren dagegen aus den Indexzahlen auf der jeweiligen Originalbasis. Die Preise für Welthandels Güter sind aus Monatsdurchschnittspreisen errechnet, die zumeist als einfaches arithmetisches Mittel aus den täglichen bzw. wöchentlichen Notierungen an den internationalen Börsenplätzen gebildet wurden. Als Devisenkurse (Tabelle 6) wurden die Kassa - Mittelkurse an der Frankfurter Börse nach dem Stand von Ende Juni und Ende Dezember 1994 aufgeführt. Für Länder, deren Währungen in Frankfurt nicht notiert werden, erfolgte die Umrechnung über Vergleichswerte, die aus den Kursen für den US-\$ bzw. das £-Sterling in dem betreffenden Land abgeleitet sind.

Die in diesem Heft dargestellten Preise und Preisindizes sind nicht uneingeschränkt miteinander vergleichbar. Im Hinblick auf den Vergleich von Land zu Land ist zu bedenken - und das gilt auch für das Schaubild "Preisindizes in ausgewählten Ländern" -, daß die Güterauswahl sowie die Erhebungs- und Berechnungsmethoden Unterschiede aufweisen. Die zeitliche Vergleichbarkeit wird in einigen Fällen durch Änderungen in den Indexberechnungen bzw. in den Güterbeschreibungen erschwert. Gewisse Anhaltspunkte zur Vergleichbarkeit geben die Hinweise zu den in den jeweiligen Indizes berücksichtigten Gütergruppen sowie die Fußnoten. In den zusammenfassenden Übersichten (Tabellen 1.1, 2.1 und 3) sind außerdem die durch Änderung des Wägungsschemas bedingten Störungen der Kontinuität durch senkrechte Striche gekennzeichnet.

Zeichenerklärung und Abkürzungen

Allgemein

-	= nichts vorhanden	API	= American Petroleum Institute	IPE	= International Petroleum Exchange
.	= kein Nachweis vorhanden	ARA	= Amsterdam, Rotterdam, Antwerpen	ISC	= International Sugar Council
...	= Angaben fallen später an	B.P.	= British Pharmacopoeia	LDG	= Ladung
l oder -	= grundsätzliche Änderungen innerhalb einer Reihe, die den zeitlichen Vergleich beeinträchtigt	CTMAL	= Coffee Terminal Marker Association of London	Lfg	= Lieferung
c & f	= Kosten und Fracht inbegriffen	den	= Denier: Fadenstärke für Seide und Chemiefaser (z.B. bei Strumpfhosen 20 den)	LM	= Landesmittel
cif	= Kosten, Versicherungen und Fracht inbegriffen	EU	= Europäische Union	N.Y.	= New York
f.a.g.	= gute Durchschnittsqualität	Fi/Ta	= Fichte/Tanne	UK	= United Kingdom
fas	= frei Längsseite des Schiffes	Grpr	= Grundpreis	UNI	= italienische Industrienorm
fob	= frei an Bord	ICO	= International Coffee Organization	US	= United States
fot	= frei Fahrzeug			VPr	= Verkaufspreis
loco, spot	= sofort verfügbare Ware			a)	= Durchschnitt aus weniger als 12 Monatswerten
				b)	= Preis zum Jahresende
				p	= vorläufige Zahl
				r	= berichtigte Zahl

Zu den Tabellen 1.1, 2.1, 3

Erhebungszeitpunkt (Tab. 1.1, 2.1)

MA	= Monatsanfang	vj	= vierteljährlich
MM	= Monatsmitte	Dw	= Durchschnitt aus wöchentlichen Notierungen
ME	= Monatsende	tägl.	= börsentäglich
D	= Monatsdurchschnitt		
VjM	= Vierteljahresmitte		

Waren bzw. Dienstleistungen (Tab. 1.1)

N	= Nahrungsmittel	Kö	= Waren und Dienstleistungen für die Körper- und Gesundheitspflege	S	= Sonstige Waren u. Dienstleistungen, nicht näher bestimmbar; hierbei besteht die Möglichkeit, daß Waren und Dienstleistungen aus den durch einen Punkt als fehlend gekennzeichneten Gruppen enthalten sind.
G	= Genußmittel	V	= Waren und Dienstleistungen für Verkehrswesen und Nachrichtenübermittlung		
K	= Bekleidung, Schuhe	B	= Waren und Dienstleistungen für Zwecke der Bildung und Unterhaltung		
W	= Wohnungsmiete				
E	= Elektrische Energie, Gas, Brennstoffe				
H	= Waren und Dienstleistungen für die Haushaltsführung				

Waren bzw. Warengruppen (Tab. 2.1)

La	= Landwirtschaftliche Erzeugnisse einschl. Fischerei- und Gartenbauerzeugnisse	C	= Chemikalien, Pharmazeutika, Düngemittel	N	= Nahrungsmittel, Genußmittel und Getränke, Futtermittel
Ba	= Baustoffe	Ho	= Holz, Holzwaren, Zellstoff und Papier	In	= industrielle Erzeugnisse (Warenzusammensetzung nicht näher bekannt)
Be	= Bergbauerzeugnisse	K	= Kautschuk, Gummiwaren, Harze und Wachse	R	= Rohstoffe und Halbwaren ohne weitere Aufteilung bzw. nach Warengruppen
Mi	= Mineralölerzeugnisse	Ha	= Häute und Felle, Leder und Ledererzeugnisse		
E	= elektrische Energie	T	= Textilrohstoffe, Textil-erzeugnisse einschl. Bekleidung		
M	= Metalle und Metall-erzeugnisse				
Ma	= Maschinen und Fahrzeuge				

Zeichenerklärung und Abkürzungen

Bauwerkstypen (Tab. 3)

W	= Wohngebäude	G	= Gewerbliche Betriebs-	L	= Landwirtschaftliche
B	= Bürogebäude	gebäude		Betriebsgebäude	

Maße und Gewichte

1 oz (ounce)	= 28,34952 g	100 lbs	= 45,359 kg	1 quart	= 1,1359 l
1 oz (Costa Rica)	= 28,75 g	107 lbs	= 48,534 kg	1 gallon (US)	= 3,7853 l
1 troy oz	= 31,10348 g	112 lbs	= 50,802 kg	1 imp. gal. (UK)	= 4,5461 l
1 lb (pound)	= 453,59237 g	133,33 lbs	= 60,477 kg	42 gallons (US)	= 158,9829 l
1 lb (Costa Rica)	= 460 g	2 000 lbs	= 907,185 kg	1 tahl	= 37,8 g
7,6 lbs	= 3,447 kg	2 240 lbs	= 1 016,047 kg	1 kati	= 604,5 g
32 lbs	= 14,515 kg	1 inch (")	= 2,54 cm	1 seer	= 933 g
34 lbs	= 15,422 kg	1 yard	= 91,44 cm	1 maund	= 37,324 kg
48 lbs	= 21,772 kg	1 in. ²	= 6,4516 cm ²	1 000 board feet	= 2,3597 m ³
56 lbs	= 25,401 kg	31 630 in. ²	= 20,4064 m ²	1 standard	= 4,6723 m ³
60 lbs	= 27,216 kg	100 000 in. ²	= 64,5160 m ²	1 therm (UK)	= 25 216 kcal
76 lbs	= 34,437 kg	1 liquid pint (US)	= 0,4732 l		
1 oke	= 1 270 kg	1 pint	= 0,5679 l	1 NM ³	= 9,7692 KWh/m ³

Preisindizes in ausgewählten Ländern

Veränderung 1995 gegenüber 1994 in %

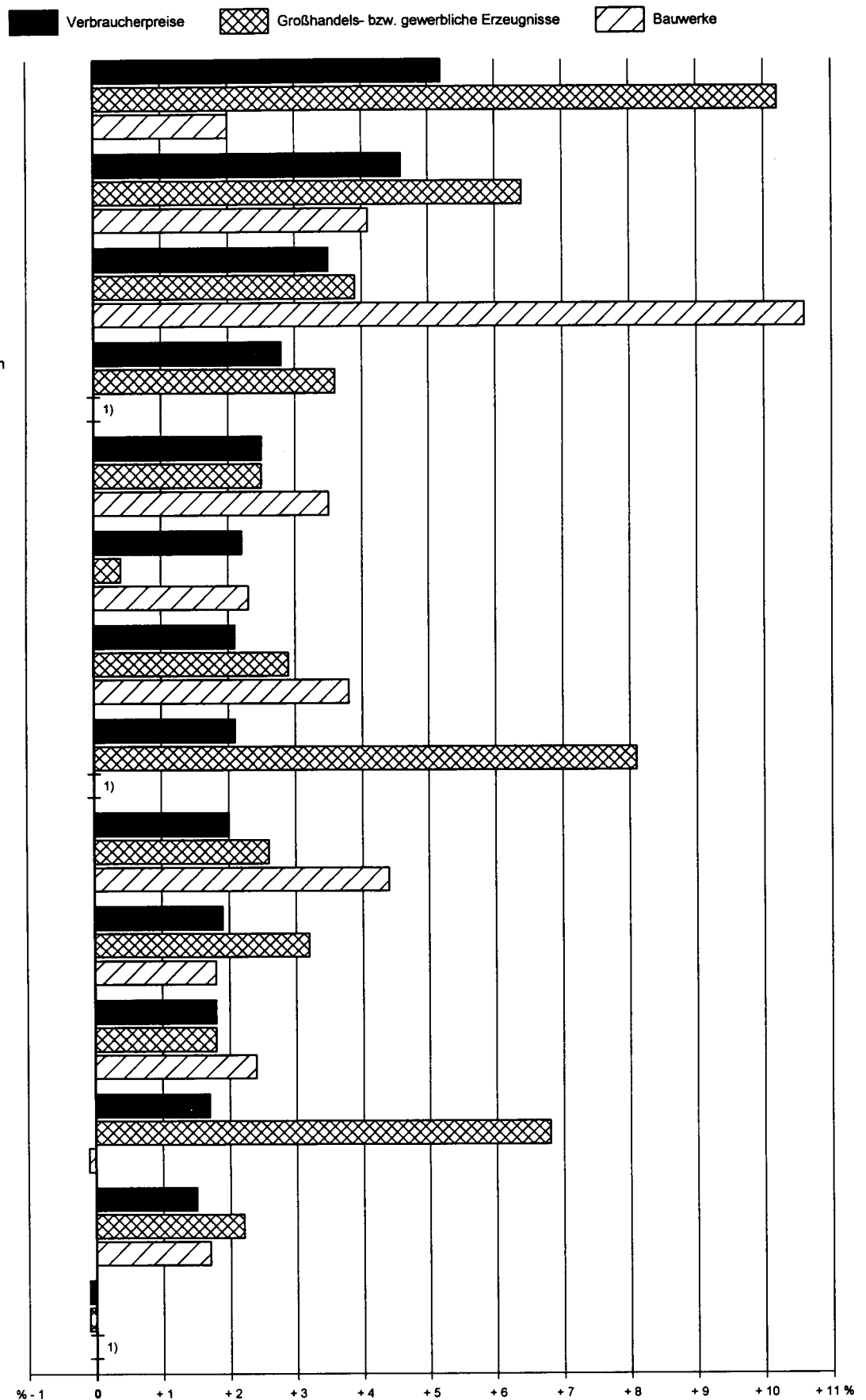

Preisentwicklung wichtiger Welthandelsgüter

**Rohkaffee, Weltmarktpreis der ICO (International Coffee Organization),
Durchschnittspreis aller Anbaugelände, ex dock New York, cents je lb**

Log. Maßstab

Log. Maßstab

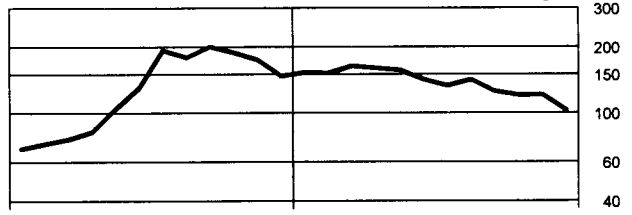

Butter, 84 %, in Exportverpackung ab Molkerei, hfl je kg

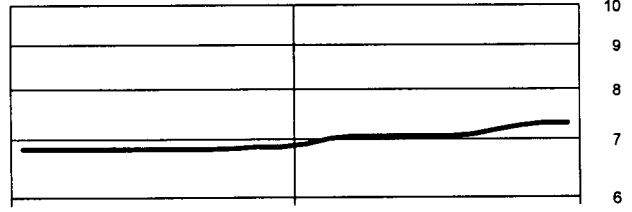
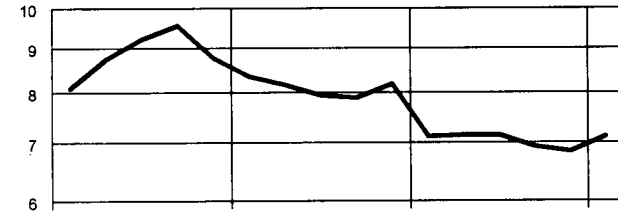

Geflügel, Junghähnchen 800 - 1 400 g Lebendgewicht, Erzeugerpreis, hfl je kg

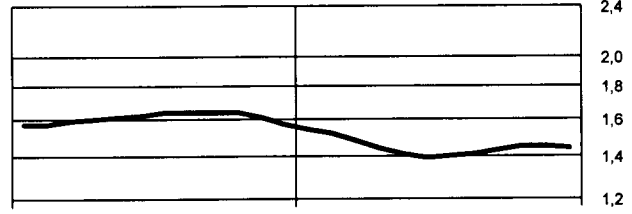
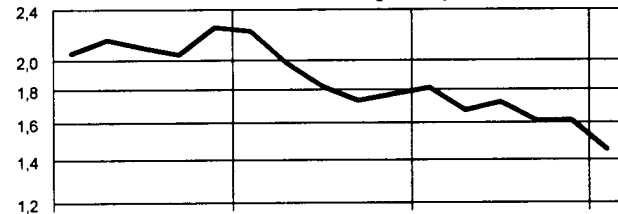

Schweinefleisch, 1. Qualität, 57 - 63 kg, ab Schlachthaus, dkr je kg

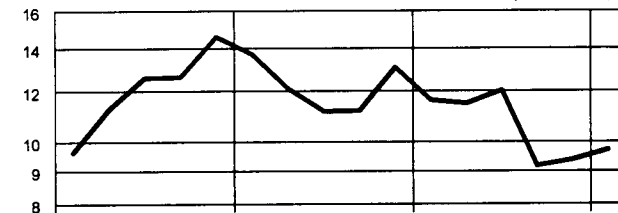

Rinder, junge Kühe, Lebendgewicht, Kopenhagen, dkr je kg

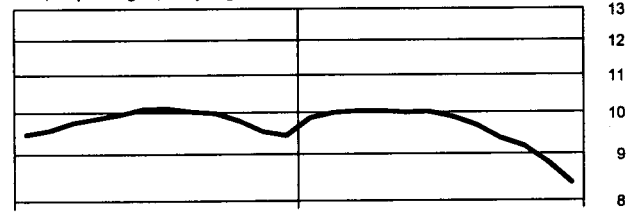
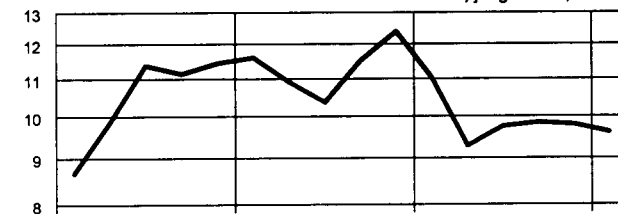

Baumwolle, strict middling, 1 1/16" ", cif - Index, Liverpool, US - c je lb

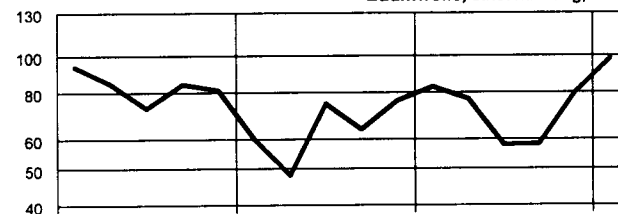

Wolle, trockengekämmte Tops, New Zealand, ab Lager Bradford

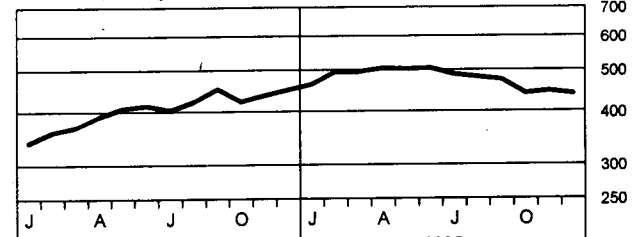
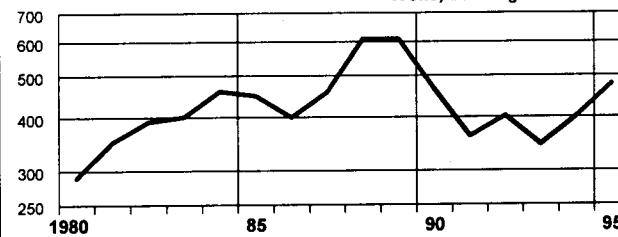

Noch: Preisentwicklung wichtiger Welthandelsgüter

Log. Maßstab

Zucker, Kristall, weiß, Exportpreis, fas, Terminverschiffung, £ je t

Log. Maßstab

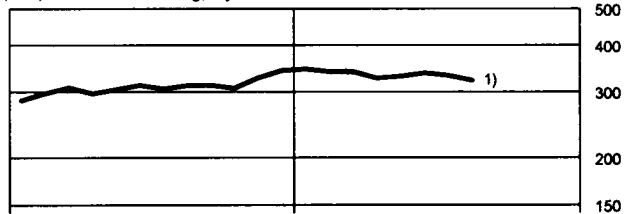
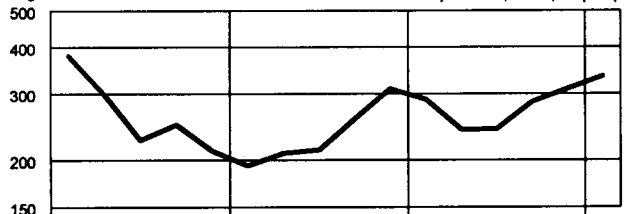

Weichweizen, Can. Western Red Spring 1, 13,5 % Protein, Exportpreis Winnipeg, kan. \$ je t

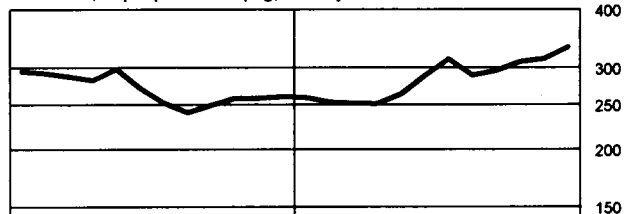
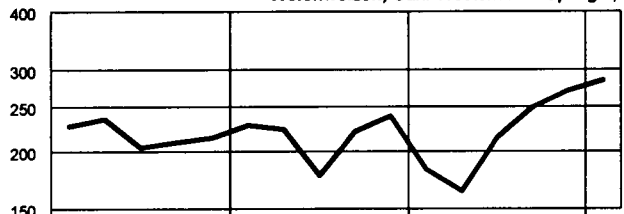

Roggen, Western Nr. 1/2, erstnot. Mon., Kontrakteinh. 20 t, kan. \$ je t

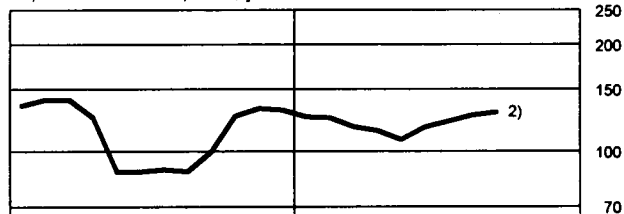
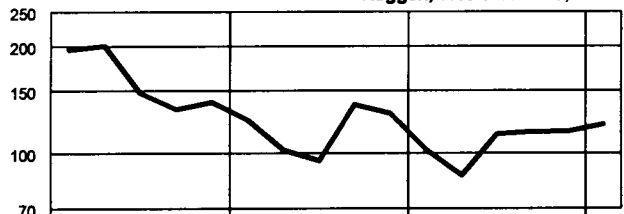

Hafer, Western Nr. 2, erstnot. Mon., Kontrakteinh. 20 t, kan. \$ je t

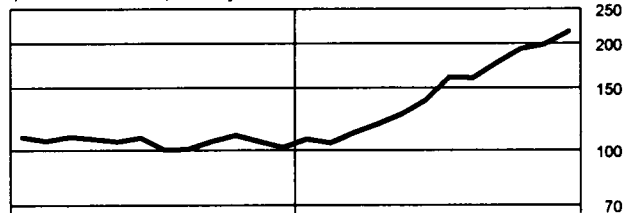
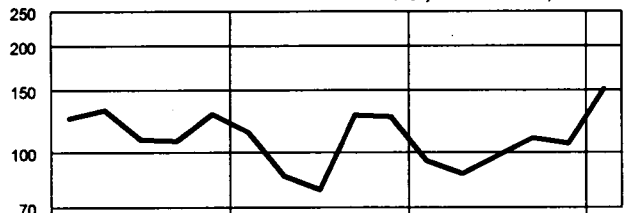

Mais, gelb 2, erstnot. Monat, Chicago, c je 56 lbs

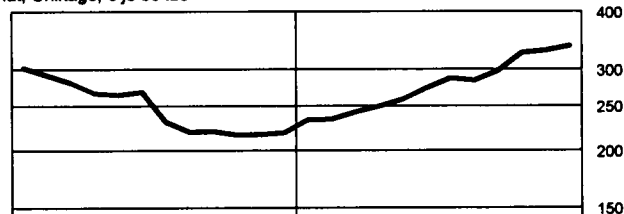

Sojabohnen, gelb 2, erstnot. Monat, Chicago, c je 60 lbs

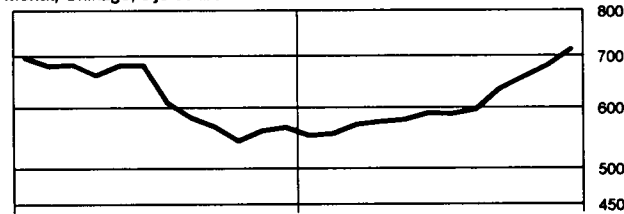
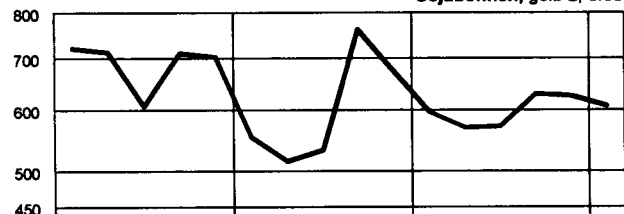

Futtergerste, Western Nr. 1/2, erstnot. Mon., Kontrakteinh. 20 t, kan. \$ je t

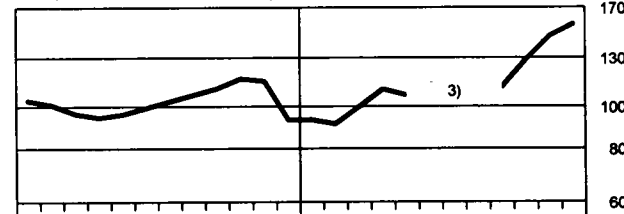
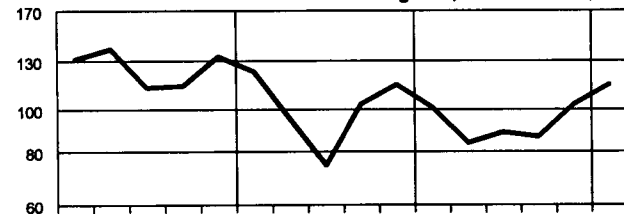

1) Von Sept. bis Dez. 1995 vorl. keine Notierungen.- 2) Von Okt. bis Dez. 1995 vorl. keine Notierungen.- 3) Von Juni bis Aug. 1994 vorl. keine Notierungen.

Statistisches Bundesamt 96 - 5 - 0307

Noch: Preisentwicklung wichtiger Welthandelsgüter

Log. Maßstab

Erdöl und Öl, aus bituminösen Mineralien, roh, Einfuhr - Ø - Preis, frei deutsche Grenze, DM je t

Log. Maßstab

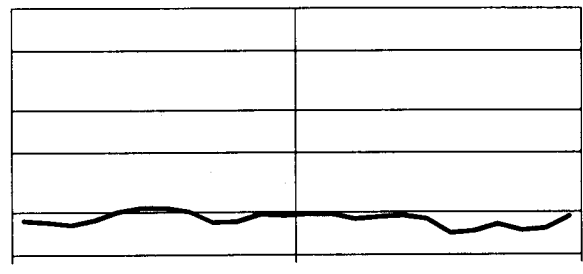
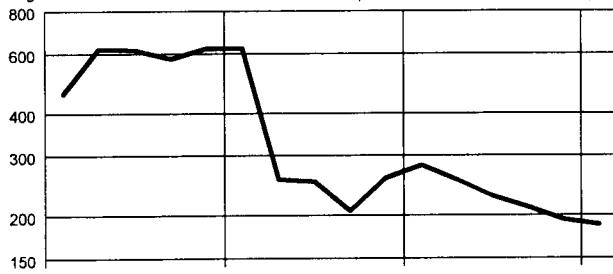

Stabstahl, Betonrundstahl, Thomas - Güte, Exportpreis fob, Montanunion, US - \$ je t

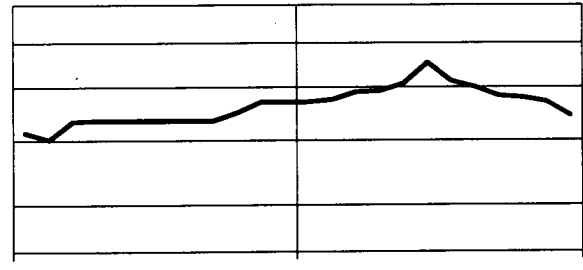
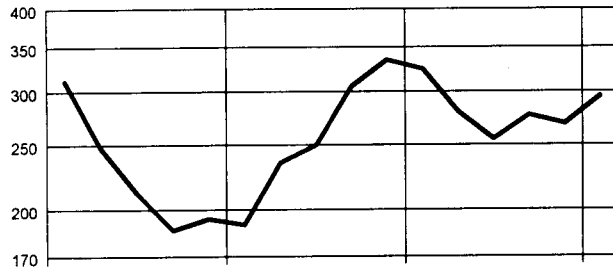

Aluminium, 99,7 %, ingot duty unpaid, \$ je t

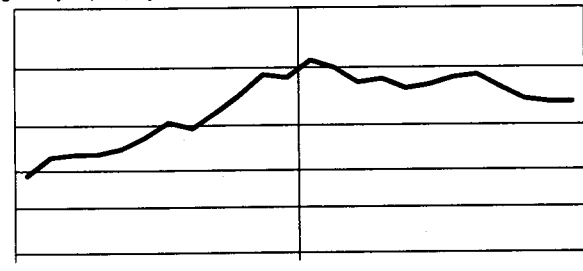
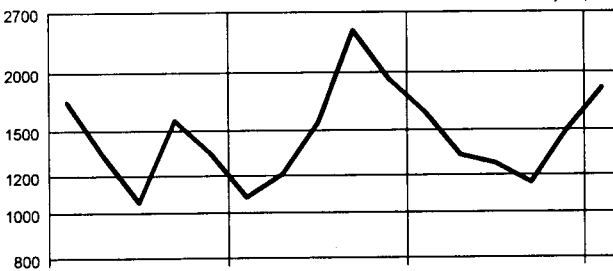

Elektrolyt - Kupfer, Drahtbarren, Kassapreis London, £ je t

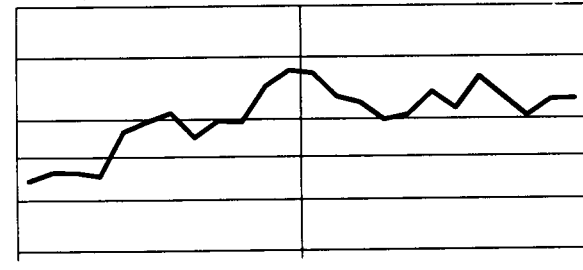

Nickel, Europe - melting, Free market in warehouse, \$ je lb

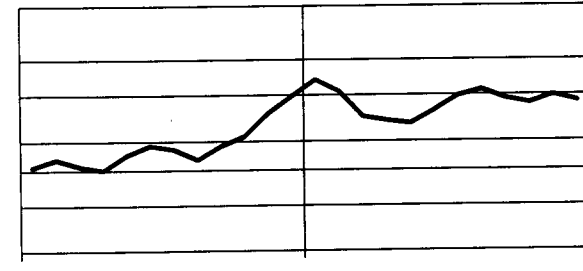

Gold 1 000 / 1 000 fein, Ankaufspreis London, US - \$ je 31,103 g

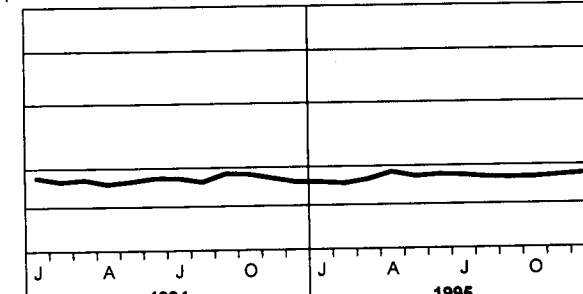
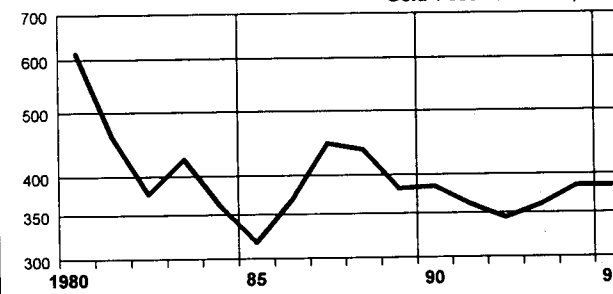

1980

85

90

95

1994

1995

Statistisches Bundesamt 96 - 5 - 0308

1 Preisindizes für
1.1 Zusammenfassende

Lfd. Nr.	Land (Berichts- ort bzw. Zahl der Berichts- orte)	Waren bzw. Dienstleistungen	Original- basis	Erhebungs- zeitpunkt	Umbasiert	
					1990	1991
Europa						
1	Deutschland ¹⁾ (190)	N G K W E H Kß V B .	1991	MM	.	100
2	Belgien (62)	N G K W E H Kß V B .	1988	MM	96,9	100
3	Dänemark (200)	N G K W E H Kß V B S	1980	.	97,6	100
4	Finnland (33)	N G K W E H Kß V B .	1990	MM	95,9	100
5	Frankreich (108)	N G K W E H Kß V B .	1990 ²⁾	MM	96,9	100
6	Griechenland (17)	N G K W E H Kß V B .	1988	D	83,7	100
7	Großbritannien und Nordirland (200)	N G K W E H Kß V B .	Januar 1987 ²⁾	MM	94,5	100
8	Irland (120)	N G K W E H Kß V B .	November 1989	VJM	96,9	100
9	Island (Reykjavik)	N G K W E H Kß V B S	Mai 1988	MA	93,6	100
10	Italien (20)	N G K W E H Kß V B S	1990	D	94,0	100
11	Bundesrepublik Jugoslawien ³⁾	N G K W E H Kß V B .	.	D	44,0	100
12	Luxemburg	N G K W E H Kß V B .	1990	MA	97,0	100
13	Malta	N G K W E H Kß V B .	1991	.	97,5	100
14	Niederlande (101)	N G K W E H Kß V B S	1990	MM	97,0	100
15	Norwegen (100)	N G K W E H Kß V B .	1979 ²⁾	MM	96,7	100
16	Österreich (20).....	N G K W E H Kß V B .	1986	MM	96,8	100
17	Polen	N G K W E H Kß V B .	.	.	58,7	100
18	Portugal (25)	N G K . E H Kß V B .	1991	MM	89,8	100
19	Schweden (70)	N G K W E H Kß V B .	1980 ²⁾	MM	91,4	100
20	Schweiz	N G K W E H Kß V B .	Mai 1993	D	94,4	100
21	Spanien	N G K W E H . . . S	1992	D	94,4	100
22	Türkei (Istanbul)	N G K W E H Kß V B .	1987	D	59,8	100
23	Ungarn	N G K W E H . . . S	.	D	74,1	100
24	Zypern	N G K W E H Kß V B S	1992	.	95,2	100
Afrika						
25	Ägypten (9)	N G K W E H Kß V . S	Juli 86 - Juni 87	D	83,5	100
26	Äthiopien (Addis Abeba)	N G K W E H Kß V B .	1990	MM	73,7	100
27	Gambia (3)	N G K W E H Kß V . S	1990	MM	92,0	100
28	Ghana	N G K W E H Kß V . S	1977	D	84,7	100
29	Kenia (Nairobi) ⁴⁾	N G K . E H Kß V B S	Febr. - März 1986	ME	83,8	100
30	Madagaskar (Antananarivo) ⁵⁾	N G K . E H Kß . . S	1990	MA	90,8	100
31	Malawi (Blentyre)	N G K . E H . V . S	1990	.	90,3	100
32	Marokko (8)	N G K W E . Kß V . S	1991	D	.	100
33	Nigeria	N G K W E H . V . S	1990	D	.	100
34	Senegal (Dakar)	N G K W E H Kß V B .	1990	D	101,8	100
35	Seychellen	N G K W E H Kß V . S	1990	.	98,0	100
36	Simbabwe (Harare)	N G K W E H . V . S	1990	.	81,1	100
37	Südafrika (12)	N G K W E H Kß V B S	1990	MA	86,7	100
38	Tansania (20)	N G K W E H Kß V B S	1990	D	77,6	100
39	Tunesien ⁶⁾	N G K W E H Kß V B S	1990	D	92,8	100
40	Uganda	N G K . E . . V . S	1990	.	78,3	100

Fußnoten S. 92; p siehe S. 4.

**die Lebenshaltung
Übersicht**

auf 1991 = 100				Veränderungen in % gegenüber dem Vorjahr						Lfd.
1992	1993	1994	1995	1990	1991	1992	1993	1994	1995	Nr.
105,1	109,8	112,8	114,8	.	.	+ 5,1	+ 4,5	+ 2,7	+ 1,8	1
102,4	105,3	107,8	109,3	+ 3,5	+ 3,2	+ 2,4	+ 2,8	+ 2,4	+ 1,5	2
102,1	103,4	105,4	107,6	+ 2,6	+ 2,4	+ 2,1	+ 1,2	+ 2,0	+ 2,1	3
103,0	105,2	106,3	107,4	+ 6,1	+ 4,2	+ 2,9	+ 2,1	+ 1,1	+ 1,0	4
102,4	104,6	106,3	108,1	+ 3,4	+ 3,2	+ 2,4	+ 2,1	+ 1,7	+ 1,7	5
115,8	132,5	147,0	160,6	+ 20,4	+ 19,5	+ 15,8	+ 14,4	+ 10,9	+ 9,3	6
103,7	105,4	107,9	111,7	+ 9,5	+ 5,9	+ 3,7	+ 1,6	+ 2,4	+ 3,5	7
103,0	104,6	107,0	109,7	+ 3,4	+ 3,2	+ 3,0	+ 1,5	+ 2,4	+ 2,5	8
103,7	107,9	109,6	111,3	+ 14,8	+ 6,8	+ 3,7	+ 4,0	+ 1,6	+ 1,6	9
105,2	109,7	114,1	120,0	+ 6,5	+ 6,4	+ 5,2	+ 4,3	+ 4,0	+ 5,2	10
9 129,0	+ 127,3	+ 9 029,0	11
103,2	106,9	109,2	111,3	+ 3,7	+ 3,1	+ 3,2	+ 3,6	+ 2,2	+ 1,9	12
101,6	105,9	110,2	114,6	+ 3,0	+ 2,5	+ 1,6	+ 4,2	+ 4,1	+ 4,0	13
103,2	105,9	108,8	111,0	+ 2,6	+ 3,1	+ 3,2	+ 2,6	+ 2,7	+ 2,0	14
102,3	104,7	106,1	108,7	+ 4,1	+ 3,4	+ 2,3	+ 2,3	+ 1,4	+ 2,4	15
104,1	107,8	111,1	113,5	+ 3,3	+ 3,3	+ 4,1	+ 3,6	+ 3,0	+ 2,2	16
143,0	193,5	255,8	...	+ 585,8	+ 70,3	+ 43,0	+ 35,3	+ 32,2	+ 27,8	17
108,9	116,0	122,1	127,1p	+ 13,4	+ 11,3	+ 8,9	+ 6,5	+ 5,2	+ 4,1p	18
102,2	107,0	109,4	112,1	19
104,0	107,4	108,4	110,3	+ 5,4	+ 5,9	+ 4,0	+ 3,3	+ 0,9	+ 1,8	20
105,9	110,8	116,0	121,4	+ 6,7	+ 5,9	+ 5,9	+ 4,6	+ 4,7	+ 4,6	21
166,3	274,8	567,8	1 109,4	+ 59,3	+ 67,1	+ 66,3	+ 65,2	+ 106,7	+ 95,4	22
123,0	150,7	179,0	229,4	+ 28,9	+ 35,0	+ 23,0	+ 22,5	+ 18,8	+ 28,2	23
106,5	111,7	116,9	119,9	+ 4,5	+ 5,0	+ 6,5	+ 4,9	+ 4,7	+ 2,6	24
113,6	127,4	137,7	...	+ 16,8	+ 19,7	+ 13,6	+ 12,1	+ 8,1	...	25
110,5	114,4	123,1	135,5p	+ 5,1	+ 35,7	+ 10,5	+ 3,5	+ 7,6	+ 10,1p	26
109,4	116,5	118,5	126,8p	+ 12,1	+ 8,7	+ 9,4	+ 6,5	+ 1,7	+ 7,0p	27
110,1	137,5	171,7	...	+ 37,2	+ 18,0	+ 10,1	+ 25,0	+ 24,9	...	28
129,5	188,8	242,6	+ 19,3	+ 29,5	+ 45,8	+ 29,0	...	29
109,0	120,3	156,9	230,0p	+ 12,6	+ 10,1	+ 9,0	+ 10,3	+ 30,5	+ 46,5p	30
119,9	151,2	200,2	...	+ 8,0	+ 10,7	+ 19,9	+ 26,1	+ 32,4	...	31
105,7	111,2	116,9	134,0p	.	.	+ 5,7	+ 5,2	+ 5,1	+ 14,6p	32
149,6	241,4	383,0	+ 17,8	+ 49,6	+ 61,4	+ 58,6	...	33
100,0	99,3	131,3	141,8p	+ 0,3	- 1,8	± 0	- 0,7	+ 32,2	+ 8,0p	34
103,2	104,6	108,7	108,3p	+ 3,9	+ 2,0	+ 3,2	+ 1,4	+ 3,9	- 0,4p	35
142,1	181,3	221,7	271,8p	+ 13,6	+ 23,3	+ 42,1	+ 27,6	+ 22,3	+ 22,6p	36
113,9	125,0	136,2	148,0	+ 14,4	+ 15,3	+ 13,9	+ 9,7	+ 9,0	+ 8,7	37
121,9	152,6	197,3	+ 28,8	+ 21,9	+ 25,2	+ 29,2	...	38
105,5	109,9	115,6	122,8	+ 6,6	+ 7,8	+ 5,6	+ 4,2	+ 4,6	+ 6,3	39
154,5	162,4	178,8	190,5	.	+ 27,7	+ 54,5	+ 5,1	+ 10,1	+ 6,6	40

1 Preisindizes für
1.1 Zusammenfassende

Lfd. Nr.	Land (Berichtsart bzw. Zahl der Berichtsorte)	Waren bzw. Dienstleistungen	Original- basis	Erhebungs- zeitpunkt	Umbasiert	
					1990	1991
Amerika						
41	Argentinien (Buenos Aires)	N G K W E H Kō V B S	1988	D	36,8	100
42	Bolivien (La Paz)	N G K W E H Kō V B .	1991	ME	83,0	100
43	Braeilien (Rio de Janeiro)	N G K W E H Kō V B S	Aug. 1994	MA	18,8	100
44	Chile (Santiago)	N G K W E H Kō V B .	April 1989	D	82,1	100
45	Coeta Rica (San José)	N G K W E H Kō V B S	1975	D	77,7	100
46	Dominikanische Republik	N G K W E H Kō V B S	Mai 76 - April 77	D	65,0	100
47	Ecuador (12)	N G K W E H Kō V B S	Mai 78 - April 79	ME	67,2	100
48	El Salvador	N G K W E H . . . S	Dezember 1978	D	87,4	100
49	Guatemala	N G K W E H Kō V B S	März - April 1983	MM	74,0	100
50	Haiti (Port-au-Prince)	N G K W E	1980	.	86,8	100
51	Honduras (5)	N G K W E H Kō V B .	1978	.	74,6	100
52	Jamaika (Kingston)	N G K W E H Kō V B S	Januar 1988	ME	66,6	100
53	Kanada (36)	N G K W E H Kō V B S	1986	MA	94,7	100
54	Kolumbien	N G K W E H . . . S	1990	D	76,7	100
55	Mexiko	N G K W E H Kō V B S	1994	D	81,5	100
56	Panama (Stadt)	N G K W E H Kō V B .	1990	D	98,7	100
57	Paraguay (Aeunción)	N G K W E H Kō . . S	1990	D	80,5	100
58	Peru (Lima)	N G K W E H . . . S	1994	MM	19,6	100
59	Uruguay (Montevideo)	N G K W E H Kō V B S	1990	.	49,5	100
60	Venezuela (Caracas)	N G K W E H . . . S	1990	D	74,5	100
61	Vereinigte Staaten (91)	N G K W E H Kō V B S	1982 - 1984	MM	96,0	100
Asien						
62	Bangladesch (Dhaka) ⁷⁾	N . K W E H . . . S	1990	.	93,4	100
63	Hongkong	N G K W E H . V . S	Okt. 89 - Sept. 90	.	89,5	100
64	Indien (50)	N G K W E H Kō V B .	1982	D	87,7	100
65	Indonesien (17)	N . K W S	April 88 - März 89	MM	91,5	100
66	Iran	N G K W E H Kō V B S	1990	.	84,8	100
67	Israel (76)	N G K W E H Kō V B S	1993	D	84,3	100
68	Japan	N G K W E H Kō V B .	1990	D	96,8	100
69	Jordanien	N G K W E H . . . S	1990	M	92,4	100
70	Korea, Republik (alle Großetädte)	N G K W E H Kō V B .	1990	D	91,5	100
71	Kuwait	N . K W E H Kō V B .	1990	.	85,5	100
72	Malaysia	N G K W E H . V B S	1990	MM	95,8	100
73	Pakistan (12)	N G K W E H . . . S	1990	D	89,4	100
74	Philippinen	N G K W E . Kō V . S	1990	D	84,2	100
75	Saudi Arabien	N . K W E H . V B S	1990	.	95,6	100
76	Singapur	N G K W E H Kō V B S	Okt. 92 - Sept. 93 ⁸⁾	.	96,6	100
77	Sri Lanka (Colombo)	N G K W E H Kō V B .	1990	D	89,1	100
78	Syrien, Arab. Republ. (Damaekue)	N G K W E H Kō V B .	1990	.	92,9	100
79	Taiwan (alle Großetädte)	N G K W E H Kō . B S	1991	D	95,8	100
80	Thailand (Bangkok)	N G K W E H Kō V B S	1986	D	94,9	100
Australien und Ozeanien						
81	Australien (8)	N G K W E H Kō V B .	Juli 89 - Juni 90	Vj	96,9	100
82	Neuseeland (25)	N G K W E H Kō V B .	4. Viertelj. 1993	D	97,5	100

Fußnoten S. 92; p siehe S. 4.

**die Lebenshaltung
Übersicht**

auf 1991 = 100				Veränderungen in % gegenüber dem Vorjahr						Lfd.
1992	1993	1994	1995	1990	1991	1992	1993	1994	1995	Nr.
124,9	138,2	143,9	...	+ 2 314,0	+ 171,7	+ 24,9	+ 10,6	+ 4,2	...	41
113,0	122,6	132,1	...	+ 17,1	+ 20,5	+ 13,0	+ 8,5	+ 7,7	...	42
1 101	24 245	663 386	1 208 635	+ 2 968	+ 433	+ 1 001	+ 2 105	+ 2 636	+ 82	43
115,4	130,1	145,0	156,9	+ 26,0	+ 21,8	+ 15,4	+ 12,7	+ 11,4	+ 8,2	44
121,8	133,7	151,8	...	+ 19,0	+ 28,7	+ 21,8	+ 9,8	+ 13,5	...	45
104,6	109,6	+ 59,4	+ 53,9	+ 4,6	+ 4,8	46
154,6	224,1	285,3	350,7	+ 48,5	+ 48,7	+ 54,6	+ 45,0	+ 27,3	+ 22,9	47
111,3	138,1	145,8	160,4p	.	+ 14,4	+ 11,3	+ 24,1	+ 5,6	+ 10,0p	48
110,2	125,0	140,6	152,4	+ 41,0	+ 35,1	+ 10,2	+ 13,4	+ 12,5	+ 8,4	49
113,9	143,8	215,9	...	+ 20,9	+ 15,2	+ 13,9	+ 26,3	+ 50,1	...	50
108,8	120,4	146,6	189,8	+ 23,3	+ 34,0	+ 8,8	+ 10,7	+ 21,7	+ 29,5	51
176,6	215,2	291,7	349,7	+ 21,7	+ 50,2	+ 76,6	+ 21,9	+ 35,6	+ 19,9	52
101,5	103,3	103,6	105,8	+ 4,8	+ 5,6	+ 1,5	+ 1,8	+ 0,2	+ 2,1	53
127,8	155,6	191,7	...	+ 29,2	+ 30,4	+ 27,8	+ 21,7	+ 23,2	...	54
115,5	126,8	135,6	183,1	+ 26,7	+ 22,7	+ 15,5	+ 9,7	+ 7,0	+ 35,0	55
101,8	102,2	103,6	104,5	.	+ 1,3	+ 1,8	+ 0,4	+ 1,4	+ 1,0	56
115,0	136,1	164,1	...	+ 38,2	+ 24,3	+ 15,0	+ 18,3	+ 20,6	...	57
173,5	257,8	319,0	354,5p	.	+ 409,5	+ 73,5	+ 48,6	+ 23,7	+ 11,2p	58
168,3	259,4	375,7	534,4	+ 112,5	+ 102,0	+ 68,3	+ 54,1	+ 44,8	+ 42,2	59
131,4	181,5	292,0	...	+ 40,7	+ 34,2	+ 31,4	+ 38,1	+ 60,8	...	60
103,0	106,1	108,8	111,9	+ 5,4	+ 4,2	+ 3,0	+ 3,0	+ 2,6	+ 2,8	61
104,4	104,3	108,1	...	+ 8,1	+ 7,1	+ 4,4	- 0,1	+ 3,7	...	62
109,6	119,2	129,4	141,4	.	+ 11,7	+ 9,6	+ 8,7	+ 8,6	+ 9,2	63
111,8	119,0	131,1	144,5	+ 8,8	+ 14,0	+ 11,8	+ 6,4	+ 10,2	+ 10,2	64
107,5	118,0	128,0	140,0	.	+ 9,3	+ 7,5	+ 9,8	+ 8,5	+ 9,4	65
125,6	152,2	200,2	299,7p	.	+ 17,9	+ 25,6	+ 21,2	+ 31,5	+ 49,7p	66
112,2	124,5	139,9	153,9	.	+ 18,7	+ 12,2	+ 11,0	+ 12,3	+ 10,1	67
101,6	103,0	103,7	103,6	+ 3,1	+ 3,3	+ 1,6	+ 1,3	+ 0,7	- 0,1	68
104,0	108,9	111,3	113,9	+ 16,1	+ 8,2	+ 4,0	+ 4,7	+ 2,2	+ 2,3	69
106,2	111,3	118,3	123,6	+ 8,6	+ 9,3	+ 6,2	+ 4,8	+ 6,2	+ 4,5	70
...	+ 1,8	+ 16,9	71
104,7	108,4	112,5	116,3	+ 3,1	+ 4,4	+ 4,7	+ 3,6	+ 3,8	+ 3,4	72
109,5	119,8	134,7	151,9p	+ 9,1	+ 11,8	+ 9,5	+ 9,4	+ 12,5	+ 12,7p	73
108,9	117,2	127,8	138,1	.	+ 18,7	+ 8,9	+ 7,6	+ 9,1	+ 8,0	74
99,6	100,4	101,1	106,2	+ 2,0	+ 4,6	- 0,4	+ 0,8	+ 0,7	+ 5,1	75
102,3	104,7	108,5	109,7	+ 3,4	+ 3,5	+ 2,3	+ 2,4	+ 3,1	+ 1,7	76
111,4	124,4	134,9	145,4	+ 21,5	+ 12,2	+ 11,4	+ 11,7	+ 8,5	+ 7,7	77
109,5	122,3	133,4	...	+ 19,4	+ 7,7	+ 9,5	+ 11,7	+ 9,1	...	78
104,9	108,3	112,8	116,9	+ 5,0	+ 4,4	+ 4,8	+ 3,3	+ 4,1	+ 3,7	79
103,6	107,5	113,7	120,1	+ 6,6	+ 5,4	+ 3,6	+ 3,8	+ 5,7	+ 5,7	80
101,0	102,8	104,8	109,7	+ 7,2	+ 3,3	+ 1,0	+ 1,8	+ 1,9	+ 4,7	81
101,0	102,4	104,1	108,0	+ 6,1	+ 2,6	+ 1,0	+ 1,3	+ 1,7	+ 3,8	82

1 Preisindizes für die Lebenshaltung
1.2 Nach Ländern und Gütergruppen
Belgien (LM aus 62 Gemeinden)
1988 = 100

Jahr	Insgesamt 1)	Nahrungs- und Genußmittel								Obst
		zusammen	Fleisch	Fisch	Milch, Käse, Eier	Speiseöle und -fette	Brot und Getreide	Kartoffeln	Gemüse frisch	
1984	91,6	94,4	94,5	80,9	92,4	110,2	89,1	195,1	103,5	102,1
1985	96,1	97,8	97,5	88,7	94,9	111,0	93,3	97,4	107,0	110,5
1986	97,3	100,1	99,8	97,3	97,3	105,7	96,3	104,1	92,7	104,9
1987	98,9	100,0	99,7	99,4	98,6	99,6	98,7	107,0	108,7	98,7
1988	100	100	100	100	100	100	100	100	100	100
1989	103,1	102,9	103,3	106,0	103,8	104,9	102,5	130,2	95,6	102,3
1990	106,6	107,4	108,1	104,5	106,5	106,7	106,4	152,7	103,0	115,0
1991	110,0	109,4	109,2	105,5	106,9	107,1	109,7	150,1	109,2	118,1
1992	112,7	109,9	110,6	103,6	107,1	106,9	113,0	126,5	92,8	108,0
1993	115,8	109,9	109,9	101,2	107,8	106,2	115,6	112,6	95,4	91,7
1994	118,5	112,3	109,9	101,3	107,4	108,5	117,0	181,6	99,7	102,1
1995	120,3	113,9	110,3	100,4	106,1	109,9	119,5	234,1	96,6	105,7

Jahr	Nahrungs- und Genußmittel						Bekleidung, Schuhe			
	Gemüse und Suppen i.D. 2)	Zucker	Kaffee	alkoholfreie	alkoholische	Tabak und	zusammen	Bekleidung	Schuhe und -reparaturen	
				Getränke		-waren			zusammen	Schuhe
1984	92,1	93,7	125,0	87,8	92,1	81,0	78,8	78,5	89,6	85,2
1985	99,1	96,7	132,7	94,0	95,9	87,6	85,5	84,7	89,3	89,1
1986	101,3	99,0	148,3	97,5	98,6	94,6	91,6	90,8	93,8	93,8
1987	100,2	99,2	107,4	99,2	99,4	99,1	96,3	96,1	97,2	97,1
1988	100	100	100	100	100	100	100	100	100	100
1989	100,0	100,9	102,5	101,4	104,8	106,3	101,1	103,3	102,0	101,9
1990	101,0	101,4	89,1	102,8	111,3	114,8	106,2	106,7	103,8	103,6
1991	103,2	100,5	84,0	103,6	119,0	117,9	110,4	111,2	107,1	106,8
1992	102,3	101,3	82,7	106,5	121,0	129,8	113,5	114,2	110,5	109,0
1993	100,6	102,7	81,2	108,9	120,0	143,2	116,1	116,8	112,8	110,9
1994	100,0	102,4	95,3	111,2	119,6	154,1	118,2	119,1	130,2	112,1
1995	99,5	99,5	119,5	109,2	118,3	160,0	119,8	119,8	133,6	113,1

Jahr	Wohnung, Elektrische Energie, Gas, Brennstoffe und Wasser									Haushalts- führung
	zusammen	Wohnung, Wasser			Elektrische Energie, Gas, Brennstoffe					
		zusammen	Wohnung		zusammen	Elektr. Energie	Gas	Brennstoffe		
			zusammen	dar.: Miete				flüssig	fest	
1984	102,4	87,4	87,4	84,5	131,7	100,3	142,7	224,3	91,4	87,7
1985	106,9	90,8	90,6	89,7	138,4	105,3	149,3	235,2	98,9	92,1
1986	101,0	94,0	93,0	92,5	114,7	105,1	126,5	130,0	104,5	96,2
1987	99,7	97,5	97,4	96,5	104,1	101,3	103,1	113,5	103,3	98,6
1988	100	100	100	100	100	100	100	100	100	100
1989	103,4	103,2	103,3	103,7	103,9	100,9	103,6	116,9	96,3	102,0
1990	107,4	106,8	107,0	107,0	108,5	104,1	108,7	128,2	95,3	104,0
1991	110,8	110,5	110,5	109,5	111,1	105,0	114,0	132,3	97,2	106,7
1992	114,0	116,2	115,9	115,9	109,2	107,6	110,0	115,6	102,6	109,8
1993	119,3	122,4	122,1	122,1	112,7	110,3	111,6	125,7	102,6	112,1
1994	122,8	127,4	126,6	127,6	112,8	111,7	114,7	118,2	100,7	113,6
1995	125,3	131,3	130,1	131,3	112,3	113,5	114,4	110,4	99,5	114,6

Fußnoten siehe S. 92.

1 Preisindizes für die Lebenshaltung
1.2 Nach Ländern und Gütergruppen
Belgien (LM aus 62 Gemeinden)
1988 = 100

Jahr	Haushaltsführung								Verkehr, Nachrichtenübermittlung	
	Möbel, Bodenbeläge (einschl. Verlegung)	Haushalts-textilien u.a. Einrichtungs-gegenstände	Elektr. Haus-haltemaschi-nen (einschl. Reparatur)	Glas, Porzellan und Steingutwaren	Unterhalt der Wohnung			Haushalts-hilfe	zusammen	Erwerb eigener Verkehre-mittel
					zusammen	Waren	Dienst-leistungen			
1984	88,3	87,1	88,7	86,9	86,3	84,1	89,1	89,1	95,9	80,2
1985	91,7	91,2	92,6	91,6	92,4	92,4	92,4	93,2	100,8	85,0
1986	95,5	95,5	96,0	95,8	97,7	99,1	95,8	96,6	97,0	90,7
1987	98,0	97,9	98,5	98,3	99,7	102,7	98,3	98,6	99,2	96,0
1988	100	100	100	100	100	100	100	100	100	100
1989	101,9	102,4	102,1	102,1	101,9	101,6	102,2	102,5	104,5	103,7
1990	103,3	105,4	103,9	104,7	103,3	102,4	104,6	106,1	108,9	106,6
1991	105,7	110,0	106,6	108,0	104,6	102,8	108,7	109,6	110,8	108,8
1992	107,7	113,5	107,4	110,2	111,8	109,5	117,2	113,5	112,9	111,1
1993	109,6	115,5	109,6	111,3	114,5	111,3	122,0	117,7	117,2	116,2
1994	110,5	118,2	112,3	113,0	113,6	114,8	126,8	120,0	120,9	120,6
1995	112,1	120,6	113,1	114,5	114,4	108,3	128,5	120,7	121,8	121,5

Jahr	Verkehr, Nachrichtenübermittlung					Gesundheitspflege			Bildung und Unterhaltung	
	Unterhalt eigener Verkehre-mittel	Dienstleistungen			Nachricht-enüber-mittlung	zusammen	darunter		zusammen	Geräte und Zubehör (einschl. Reparatur)
		zusammen	eigene Verkehrsmittel	öffentl.			Medikamente	Arzt-leistungen u.a		
1984	107,3	87,7	84,6	89,9	94,2	85,9	87,2	86,2	87,3	92,2
1985	112,5	93,1	93,5	94,1	96,9	90,0	90,6	89,8	91,7	95,9
1986	100,6	97,9	99,6	99,7	99,7	94,8	94,4	95,7	95,7	98,4
1987	101,1	99,5	100,0	100,0	100,3	98,4	97,6	99,5	98,6	99,5
1988	100	100	100	100	100	100	100	100	100	100
1989	105,7	104,2	104,9	105,2	100,1	102,5	102,8	101,5	101,5	99,9
1990	111,8	104,9	104,9	109,4	103,0	106,4	105,3	104,0	103,8	101,2
1991	114,2	109,7	111,9	108,0	97,3	112,3	107,6	111,9	106,5	101,4
1992	116,3	113,9	119,5	110,2	97,9	116,3	112,4	114,8	107,3	97,7
1993	120,3	119,3	126,6	116,3	101,2	122,5	119,8	119,8	108,9	96,2
1994	123,1	123,1	133,4	119,5	107,9	126,7	122,2	122,9	111,0	96,3
1995	123,4	125,0	136,5	121,6	111,7	130,4	124,2	126,1	112,7	95,6

Jahr	Bildung und Unterhaltung			Andere Waren und Dienstleistungen						
	Zeitungen, Zeitschriften	Dienst-leistungen	Unterricht	zusammen	Verzehr in Gaststätten	Körperpflege, persönl. Aueetattung	Urlaubsreisen	Dienstl. d. Banken u. Versiche-rungen	Waren	Dienst-leistungen
1984	81,5	84,4	87,3	83,0	82,6	83,4	101,9	57,8	89,4	95,4
1985	85,9	90,0	90,8	87,8	88,5	88,0	106,9	68,0	92,4	95,4
1986	91,0	95,0	95,4	94,4	93,8	93,9	113,5	98,8	95,8	96,5
1987	96,8	98,2	98,9	97,6	97,5	97,5	118,3	99,2	97,2	98,1
1988	100	100	100	100	100	100	100	100	100	100
1989	104,4	101,7	102,6	102,8	103,5	102,2	125,4	100,0	102,1	102,0
1990	108,7	104,0	105,5	106,0	108,3	104,2	128,1	100,0	104,7	105,5
1991	114,7	107,5	111,1	111,7	114,4	108,4	113,9	101,4	104,7	106,6
1992	122,1	110,3	114,2	117,3	123,4	113,6	117,7	104,0	102,7	108,0
1993	126,0	114,3	117,5	121,0	129,3	117,3	119,1	107,6	102,0	111,3
1994	130,2	117,6	120,9	123,1	133,4	120,2	118,0	109,6	102,5	113,0
1995	134,0	121,1	123,6	124,7	135,7	121,1	117,2	119,6	102,2	114,3

1 Preisindizes für die Lebenshaltung
1.2 Nach Ländern und Gütergruppen
Dänemark (LM aus 200 Gemeinden)
1980 = 100

Jahr	Insgesamt ¹⁾		Nahrungsmittel				
	mit Wohnungsmiete	ohne Wohnungsmiete	zusammen	Fleisch und Fleischwaren	Fisch	Milch, Sahne, Käse und Eier	Fette
1984	139,8	139,8	142	142	141	143	157
1985	146,4	146,1	148	146	147	155	167
1986	151,7	151,4	151	146	153	153	162
1987	157,8	157,0	152	147	165	157	158
1988	165,0	163,6	158	151	173	164	163
1989	172,9	170,8	164	160	177	173	169
1990	177,4	174,2	165	164	181	176	171
1991	181,7	177,5	166	161	187	173	165
1992	185,5	180,6	169	165	189	172	168
1993	187,8	182,1	168	163	189	175	167
1994	191,6	185,2	173,0	164	191	176	168
1995	195,6	189,0	178,2	168	197	179	171

Jahr	Nahrungsmittel				Genußmittel			
	Brot und Nährmittel	Obst, Gemüse und Kartoffeln	Zucker	Kaffee, Tee, Kakao	zusammen	Getränke		Tabakwaren
						Bier	Wein und Spirituosen	
1984	142	141	142	124	139	138	132	134
1985	150	140	145	132	143	143	135	141
1986	156	140	147	147	148	147	145	151
1987	165	150	149	111	153	148	152	154
1988	178	154	153	105	159	152	158	158
1989	186	156	155	106	163	154	163	159
1990	190	160	100	90	167	158	168	163
1991	196	166	98	90	166	156	169	172
1992	203	168	100	90	164	152	170	181
1993	207	161	102	91	154	137	161	184
1994	211	172	106	113	155	137	162	188
1995	214	181	107	128	157,3	138	164	191,2

Jahr	Bekleidung, Schuhe			Wohnung	Elektrische Energie, Gas, Brennstoffe			
	zusammen	Bekleidung	Schuhe		zusammen	Elektrische Energie	Gas	Fernheizung
1984	126	127	121	140	146	135	140	179
1985	134	136	128	147	151	140	137	188
1986	143	145	133	154	157	157	129	199
1987	150	154	135	161	166	157	130	205
1988	160	164	138	171	167	170	132	204
1989	169	174	144	182	179	186	142	217
1990	170	174	151	192	186	189	155	226
1991	174	177	161	201	189	187	162	228
1992	177	179	165	208	186	192	151	226
1993	178	180	169	214	186	190	150	224
1994	180	182	171	220	185	194	147	221
1995	180,0	181	175	225,4	185,0	199	143	226

Fußnoten siehe S. 92.

1 Preisindizes für die Lebenshaltung
1.2 Nach Ländern und Gütergruppen
Dänemark (LM aus 200 Gemeinden)
1980 = 100

Jahr	Elektr. Energie, Gas, Brennstoffe	Haushaltsführung							Verkehr	
	Heizöl	zusammen	Möbel und Teppiche	Bettwaren und Heimtextilien	Porzellan und Glaswaren, Küchenein- richtungen	Haushalts- maschinen und -geräte	sonstige Waren für die Haushalts- führung	Wäscherei, Reinigung und Haushaltshilfe	zusammen	Kraftfahr- zeuge und Fahrräder
1984	147	138	137	130	141	144	137	139	140	126
1985	150	145	146	136	148	150	145	144	145	132
1986	147	150	151	143	152	154	146	149	150	139
1987	165	155	155	151	158	156	150	159	159	147
1988	158	161	160	155	165	159	157	169	168	153
1989	169	166	165	158	171	158	165	177	176	159
1990	176	170	170	165	180	157	166	184	177	163
1991	180	174	175	170	190	160	167	187	181	166
1992	173	179	181	176	194	161	170	193	185	168
1993	175	180	183	174	197	161	170	199	189	172
1994	171	181	185	171	199	160	169	205	194	175
1995	168	184,7	189	176	206	160	173	211	199,8	177

Jahr	Verkehr				Telefon und Postgebühren	Waren u. Dienstleistungen für Zwecke der Bildung u. Unterhaltung				
	Fahrzeughaltung			fremde Verkehrse- leistungen		zusammen	Waren für Freizeit und Hobby	sonetige Waren für die Unterhaltung	Bücher	Zeitungen und Zeitschriften
	zusammen	Reparaturen und Unterhalt	Kraftstoffe u. Schmieröle							
1984	140	149	133	173	139	140	128	144	154	152
1985	145	157	134	180	145	146	133	151	165	161
1986	149	162	137	187	145	152	137	156	180	169
1987	159	180	141	194	148	157	139	163	191	181
1988	167	195	143	211	160	165	142	170	203	197
1989	175	205	149	219	174	172	142	177	215	213
1990	173	216	136	225	177	177	143	187	224	227
1991	175	226	130	238	182	183	144	191	239	237
1992	179	237	126	247	187	186	144	198	249	248
1993	182	246	122	253	186	190	144	204	249	259
1994	187	254	124	263	186	193	144	209	252	268
1995	195	261	134	271	186	197,4	146	215	259	279

Jahr	Unterricht und Kurse ¹⁾	Andere Waren und Dienstleistungen					Krankpflege	Sondergliederung	
		zusammen	Friseur- leistungen	Toilettenartikel	andere Waren für den persönlichen Gebrauch	Waren und Dienstleistungen des Hotel- und Gast- stättengewerbes		Waren	Dienst- leistungen
1984	160	140	142	140	136	141	156	138	148
1985	168	148	149	151	142	149	164	144	156
1986	172	154	157	155	146	155	170	149	161
1987	182	160	169	159	151	162	181	154	171
1988	198	166	178	167	155	168	195	159	182
1989	212	172	186	174	162	173	210	166	190
1990	219	177	198	181	163	178	221	168	198
1991	229	180	211	168	166	182	217	170	205
1992	235	184	220	156	169	188	221	172	212
1993	240	188	226	158	171	191	226	172	217
1994	245	191	234	160	168	195	230	174	223
1995	253	194,9	243,0	161	168	200	230,5	177,5	228,4

Fußnoten siehe S. 92.

1 Preisindizes für die Lebenshaltung
1.2 Nach Ländern und Gütergruppen

Finnland (LM aus 33 Städten) 1990 = 100 ¹⁾							Frankreich (LM aus 108 Städten) 1990 = 100			
Jahr	Insgesamt ²⁾	Nahrungsmittel	Bekleidung, Schuhe	Wohnung, Heizung und Beleuchtung	Freizeit, Bildung und Unterhaltung	Sonstige Waren und Leistungen	Insgesamt ²⁾	Nahrungsmittel einschl. alkoholische Getränke		
								zusammen	Fleisch	Milch, Käse und Eier
1984	74,2	79,7	80,1	71,5	75,4	88,3	81,1	82,1	.	.
1985	78,6	85,9	84,6	75,2	78,9	73,4	85,9	86,2	.	.
1986	80,8	89,3	88,6	74,7	83,4	77,3	88,2	89,2	.	.
1987	84,1	91,3	91,1	76,0	89,0	81,2	90,9	90,7	.	.
1988	88,5	92,9	92,3	81,1	91,8	86,9	93,4	92,1	.	.
1989	94,3	96,2	95,5	92,5	96,1	93,2	96,7	96,1	.	.
1990	100	100	100	100	100	100	100	100	100	100
1991	104,3	102,9	104,0	101,9	104,0	107,1	103,2	102,9	101,4	100,5
1992	107,4	102,8	107,6	102,5	110,1	111,0	105,7	104,2	103,5	101,6
1993	109,7	102,1	111,5	100,1	114,1	112,2	107,9	105,4	103,5	102,2
1994	110,9	102,3	113,7	98,8	115,7	112,2	109,7	107,5	103,8	101,8
1995	112,0	94,8	115,8	100,6	117,6	115,3	111,6	109,5	104,3	101,6

Jahr	Nahrungsmittel einschl. alkoholische Getränke					Bekleidung und Schuhe				
	Brot und Getreide- erzeugnisse	Gemüse	alkoholfreie Getränke	alkoholische Getränke	sonstige Nahrungs- mittel	zusammen	Bekleidung			Schuhe
							zusammen	Oberbekleidung		
								Damen	Herrn	
1984	102,8	80,1	82,4	75,7	75,8	.	.	.
1985	109,9	84,2	87,7	82,0	82,0	.	.	.
1986	114,7	88,3	92,5	87,3	87,3	.	.	.
1987	110,1	90,0	95,2	91,4	91,4	.	.	.
1988	103,9	91,2	96,5	94,4	94,4	.	.	.
1989	101,8	94,2	98,4	97,1	97,1	.	.	.
1990	100	100	100	100	100	100	100	100	100	100
1991	103,4	104,8	104,3	104,8	102,1	103,3	103,3	102,5	103,0	103,2
1992	106,8	95,0	108,1	108,3	104,9	105,2	105,2	102,9	103,9	105,6
1993	109,2	95,9	109,8	108,6	106,1	106,5	106,5	103,5	103,6	105,9
1994	110,4	97,9	109,3	109,5	106,2	106,9	106,9	104,3	103,4	106,3
1995	111,6	100,5	109,4	111,2	106,2	107,3	107,3	104,2	103,8	106,9

Jahr	Wohnung, Heizung, Beleuchtung				Haushaltsführung		Gesundheitspflege	Transport und Verkehr	Bildung und Unterhaltung	Sonstige Waren und Leistungen
	zusammen	Wohnungsmiete	Elektr. Energie	Gas	zusammen	Küchengeräte				
1983
1984
1985
1986
1987
1988
1989
1990	100	100	100	100	100	100	100	100	100	100
1991	104,6	105,0	102,8	108,3	103,4	100,4	100,9	103,0	102,5	104,4
1992	108,0	110,3	105,1	107,6	106,3	99,9	102,4	105,4	105,2	108,5
1993	111,3	115,1	106,5	106,0	108,3	99,1	103,5	108,9	106,5	111,9
1994	113,7	118,4	107,1	105,1	109,4	98,0	104,6	111,3	113,4	114,2
1995	116,0	121,5	108,0	105,2	111,1	96,8	107,0	114,0	116,5	116,3

Fußnoten siehe S. 92.

1 Preisindizes für die Lebenshaltung
1.2 Nach Ländern und Gütergruppen
Griechenland (LM aus 17 Städten)
1988 = 100

Jahr	Insgesamt	Nahrungs- mittel	Genuß- mittel	Bekleidung, Schuhe	Wohnung	Hausrat	Verkehr, Nachrichten- übermittlung	Körper- und Gesundheits- pflege	Bildung und Unter- haltung	Verchiedenes
1984	51,6	55,6	47,1	45,4	54,4	49,1	56,0	50,8	46,3	49,5
1985	61,5	66,4	54,0	55,5	63,7	59,1	65,5	58,3	57,3	61,0
1986	75,7	80,0	65,3	69,6	76,9	76,8	82,9	70,3	69,9	77,0
1987	88,1	90,0	75,6	84,7	88,2	91,5	92,4	84,8	86,4	90,7
1988	100	100	100	100	100	100	100	100	100	100
1989	113,7	119,2	115,7	114,6	110,0	110,4	106,8	113,1	113,3	110,0
1990	136,9	144,3	146,7	134,4	136,1	127,5	134,9	133,0	131,6	127,8
1991	163,6	172,2	176,8	156,5	172,0	149,5	161,1	157,8	156,1	149,4
1992	189,5	196,4	218,2	178,4	201,8	167,9	193,8	180,1	183,5	171,1
1993	216,8	221,3	258,2	198,0	233,7	182,7	230,3	216,7	210,1	192,4
1994	240,5	249,8	304,8	218,0	258,3	198,9	243,3	239,6	235,4	219,0
1995	262,8	272,9	324,6	239,6	283,4	215,7	258,4	261,3	270,2	239,7

Großbritannien und Nordirland (LM aus 200 Städten)
13. Januar 1987 = 100

Jahr	Insgesamt ¹⁾	Nahrungs- und Genußmittel								
		zusammen	Rindfleisch	Fisch	Butter	Speiseöle und Fette	Käse	Gemüse	Obst	Zucker und Konfitüre
1984	89,2	92,1	.	79,8	.	.	.	91,9	95,6	99,0
1985	94,6	95,0	.	86,0	.	.	.	88,2	101,6	99,1
1986	97,8	98,1	.	93,2	.	.	.	94,1	94,6	99,2
1987	101,9	101,1	101,0	102,1	99,8	98,4	100,8	102,5	101,8	103,3
1988	106,9	104,6	109,4	104,2	105,1	102,7	107,2	105,0	105,2	110,2
1989	115,2	110,5	120,0	106,8	118,4	108,4	113,2	108,4	105,2	117,4
1990	126,1	119,4	124,2	118,1	121,6	116,5	119,3	117,4	118,4	127,0
1991	133,5	125,6	124,7	126,1	121,1	124,0	121,4	120,5	131,2	137,5
1992	138,5	128,3	125,4	126,9	126,5	127,2	132,5	110,8	124,3	137,5
1993	140,7	130,6	135,3	125,4	135,5	127,6	143,0	109,8	117,3	146,3
1994	144,1	131,9	132,5	122,8	135,3	129,5	144,3	112,3	119,7	142,0
1995	149,1	137,0	133,7	123,1	152,7	131,2	154,2	115,7	125,2	149,3

Jahr	Nahrungs- und Genußmittel			Bekleidung, Schuhe						Wohnung
	Mahlzeiten außer Haus	alkoholische Getränke	Tabakwaren	zusammen	Herren- Oberbekleidung	Damen- Oberbekleidung	Kinder- Oberbekleidung	sonetige Bekleidung	Schuhe	zusammen
1984	85,9	88,0	81,1	93,0	94,4	94,1	.	90,9	92,7	79,8
1985	90,9	93,5	88,3	96,6	98,8	97,5	.	94,9	95,0	90,0
1986	96,6	97,7	97,0	99,3	100,6	100,0	.	99,2	98,6	95,2
1987	102,8	101,7	100,1	101,1	101,7	100,4	101,0	101,7	101,1	103,3
1988	109,6	106,9	103,4	104,4	105,2	102,6	105,1	105,5	105,0	112,5
1989	116,5	112,9	106,4	108,9	110,0	107,0	112,7	112,1	110,5	135,3
1990	126,4	123,8	113,6	115,0	115,2	110,6	116,4	119,2	117,0	163,7
1991	139,1	139,2	129,9	118,5	119,8	110,0	118,3	128,6	122,6	160,8
1992	147,9	148,1	144,2	118,9	119,3	108,6	119,8	134,9	122,7	159,6
1993	155,6	154,7	156,4	119,8	119,4	108,6	117,6	137,9	125,1	151,0
1994	162,1	158,5	168,2	120,4	120,5	107,5	118,9	140,6	126,4	156,0
1995	169,0	164,4	179,5	120,6	120,1	106,3	119,2	144,6	126,7	166,4

Fußnoten siehe S. 92.

1 Preisindizes für die Lebenshaltung
1.2 Nach Ländern und Gütergruppen
Großbritannien und Nordirland (LM aus 200 Städten)
13. Januar 1987 = 100

Jahr	Wohnung			Elektr. Energie, Gas, Brennstoffe		Haushaltsführung				Verkehr
	Wohnungs- miete	Wassergeld und sonstige Abgaben	Reparaturen und Unterhalt	zusammen	Elektrische Energie	zusammen	Möbel	Haushalts-, Rundfunk- und Fernsehgeräte	sonstige Haushalts- güter	zusammen
1984	85,6	78,6	90,2	94,6	95,3	96,6	.	103,9	90,1	93,7
1985	91,8	86,6	94,7	98,7	98,3	99,4	.	103,9	95,8	98,2
1986	97,8	97,2	100,1	100,0	100,5	100,4	.	101,0	99,2	97,6
1987	103,7	104,7	101,6	99,1	100,0	102,1	102,1	102,2	102,2	103,4
1988	111,2	113,6	106,7	101,5	105,4	105,9	106,2	104,4	106,3	108,1
1989	121,4	127,2	114,8	107,3	113,1	110,1	110,4	104,9	111,8	114,0
1990	136,1	144,2	123,6	115,9	122,2	115,4	116,7	105,9	119,1	120,9
1991	152,9	167,7	135,9	125,1	134,5	122,5	123,1	110,5	127,6	129,9
1992	159,6	187,4	143,7	127,8	141,5	126,5	127,4	111,6	131,0	138,7
1993	179,5	203,7	147,1	126,2	141,0	128,0	127,9	111,6	132,5	144,7
1994	189,6	218,9	151,2	131,7	145,7	128,6	128,3	107,6	133,6	149,7
1995	185,5	232,0	155,7	134,5	147,6	132,9	133,9	107,8	135,8	152,4

Jahr	Verkehr		Dienstleistungen				Waren für die Freizeit			Dienst- leistungen für die Freizeit
	Anschaffung von Motorfahrzeugen	Unterhalt	Körperpflege	Post	Telefon, Tele- gramme	Dienstlei- stungen im Haushalt	zusammen	Spielwaren, Foto- und Sportartikel	Bücher und Zeitschriften	
1984	90,6	85,2	.
1985	95,9	93,7	.
1986	99,6	98,2	.
1987	105,0	102,9	102,9	100,2	100,3	101,9	101,6	101,8	104,9	101,6
1988	111,1	109,3	110,7	102,6	101,2	106,8	104,2	105,0	112,3	108,1
1989	115,1	116,1	122,8	108,0	102,4	112,5	107,3	108,4	120,7	115,1
1990	117,4	127,9	123,8	115,8	108,3	119,6	112,4	113,8	131,2	124,5
1991	123,1	142,2	153,0	129,7	117,5	129,5	117,7	118,4	142,0	138,8
1992	129,4	153,4	169,3	138,1	120,7	137,0	120,8	120,7	152,2	150,0
1993	128,1	162,4	179,2	140,0	121,4	141,9	122,5	121,7	158,2	156,7
1994	131,5	166,5	188,2	145,7	113,9	133,6	121,8	121,7	160,3	162,5
1995	133,7	169,6	199,7	146,3	109,6	141,6	121,7	120,6	165,5	167,7

Irland (LM aus 120 Städten)
November 1989 = 100

Jahr	Insgesamt ¹⁾	Nahrungsmittel	Bekleidung, Schuhe	Wohnung	Elektr. Energie, Gas, Brennstoffe	Verkehr	Verschiedenes		
							alkoholische Getränke	langlebige Haushalts- güter	sonstige Waren und Dienstlei- stungen
1984	82,1	82,3	85,4	71,3	91,0	85,6	80,6	90,5	78,8
1985	86,5	85,5	90,9	77,2	100,2	91,7	81,1	92,7	84,2
1986	89,8	89,4	94,2	80,5	97,3	92,0	87,9	93,8	88,7
1987	92,6	91,7	95,3	89,2	95,3	94,0	92,1	94,2	92,2
1988	94,6	94,2	96,5	87,5	95,3	95,2	95,5	96,1	94,8
1989	98,4	98,6	98,4	94,6	97,9	98,4	99,3	98,8	99,0
1990	101,7	100,4	99,8	108,9	100,6	102,0	102,2	100,8	102,8
1991	105,0	101,8	101,3	113,8	104,1	106,2	105,4	103,8	107,3
1992	108,2	103,5	103,3	122,5	104,6	107,3	110,2	106,6	111,5
1993	109,8	103,8	103,7	117,4	105,0	110,0	114,6	106,7	115,3
1994	112,4	107,4	105,1	111,5	105,8	111,1	120,1	109,1	119,5
1995	115,4	110,7	104,0	118,0	105,9	112,7	123,3	110,3	123,0

Fußnoten siehe S. 92.

1 Preisindizes für die Lebenshaltung
1.2 Nach Ländern und Gütergruppen
Island (Reykjavik)
Mai 1988 = 100

Jahr	Insgesamt ¹⁾	Nahrungs- und Genußmittel							Bekleidung, Schuhe	Wohnungsmiete
		zusammen	Fleisch und Fleischwaren	Fisch und Fischwaren	Milch, Milcherzeugnisse, Fette und Eier	Brot, Gebäck, und Nahrungsmittel	Getränke	Tabakwaren		
1984	43,7	38,8
1985	57,9	53,6
1986	70,2	66,4
1987	83,4	77,4
1988 ²⁾	103,4	103,8	102,0	102,1	109,2	107,8	102,2	106,1	101,2	101,2
1989	126,7	123,5	117,9	118,0	129,2	128,8	130,1	125,7	121,7	118,4
1990	145,5	139,2	130,8	144,7	142,3	146,8	150,4	146,9	145,5	138,0
1991	155,4	142,7	136,1	152,7	144,7	152,6	160,8	157,1	158,2	144,1
1992	161,2	144,7	143,3	154,9	144,8	157,4	163,8	166,3	165,5	146,9
1993	167,6	148,1	141,2	158,4	139,4	165,8	164,3	179,9	165,3	145,7
1994	170,3	144,5	133,7	159,6	136,6	163,0	164,0	191,1	166,0	145,8
1995	173,0	148,5	136,7	160,6	141,3	166,9	170,7	192,5	165,5	150,0

Island (Reykjavik)
Mai 1988 = 100

Italien (LM aus 20 Regionen)
1990 = 100

Jahr	Elektr. Energie	Haushaltsführung	Öffentliche Verkehrsmittel	Gesundheitspflege	Bildung und Unterhaltung	Sonetiges	Insgesamt ¹⁾	Nahrungs- und Genußmittel		
								zusammen	tierischen Ursprungs	pflanzlichen Ursprungs
1984
1985	75,9	77,5	77,5	77,3
1986	80,3	81,8	82,1	81,4
1987	84,1	85,3	85,3	84,5
1988	100,3 ^{c)}	103,9 ^{c)}	104,2 ^{c)}	104,9 ^{c)}	103,1 ^{c)}	106,1 ^{c)}	88,4	88,6	88,0	89,0
1989	114,8	127,1	133,0	123,8	127,2	127,0	93,9	94,2	94,5	93,7
1990	127,8	156,2	146,9	144,3	147,7	150,6	100	100	100	100
1991	137,2	167,0	161,7	156,4	156,8	169,9	106,4	106,7	103,7	109,3
1992	142,8	171,5	170,6	183,6	167,3	179,6	111,9	112,0	108,0	115,8
1993	146,3	175,9	186,8	215,6	174,8	190,7	116,7	114,4	113,3	115,4
1994	149,0	178,2	195,3	221,1	181,7	198,3	121,4	118,4	117,8	119,0
1995	148,5	179,8	197,7	222,9	184,9	201,1	127,7	125,6	124,4	127,0

Italien (LM aus 20 Regionen)
1990 = 100

Jahr	Nahrungs- und Genußmittel									
	Fleisch und Fleischwaren	Fisch und Fischwaren	Milch, Käse und Eier	Speiseöle und -fette	Brot und Getreideerzeugnisse	Obst, Gemüse und Hülsenfrüchte	Kartoffeln	Margarine	Butter	Tee
1983
1984
1985	79,1	69,3	77,0	84,3	76,3	80,2	78,4	86,7	77,6	78,4
1986	83,3	77,6	81,1	88,8	81,7	82,3	78,9	92,5	82,0	83,9
1987	86,9	85,2	83,9	86,8	85,0	85,2	82,3	92,8	84,5	87,9
1988	93,9	89,5	87,0	86,8	88,6	90,5	82,0	92,8	87,1	91,5
1989	94,4	94,9	94,7	94,3	94,4	94,0	88,8	96,7	94,5	95,4
1990	100	100	100	100	100	100	100	100	100	100
1991	103,8	104,4	103,2	107,8	106,3	112,0	111,9	103,7	102,4	104,9
1992	108,0	110,9	106,7	111,1	112,2	120,5	110,4	107,1	106,1	110,0
1993	114,2	113,2	111,8	112,7	119,7	112,4	105,6	109,6	112,5	115,0
1994	118,2	115,8	117,6	117,7	125,5	113,6	128,7	111,7	118,4	119,2
1995 ²⁾	122,7	119,9	129,7	129,8	128,4	120,5	222,0	115,7	128,0	123,4

Fußnoten siehe S. 92.

1 Preisindizes für die Lebenshaltung
1.2 Nach Ländern und Gütergruppen
Italien (LM aus 20 Regionen)
1990 = 100

Jahr	Nahrungs- und Genußmittel						Bekleidung, Schuhe		
	Zucker	sonetige Ernährungs- güter	Kaffee, Tee, Kakao	alkoholfreie Getränke	alkoholische Getränke	Tabakwaren	zusammen	Bekleidung	Anfertigung und Reparatur
1984
1985	89,4	78,3	89,8	79,1	72,8	69,7	72,9	73,0	67,3
1986	90,2	83,7	102,6	83,5	78,4	73,8	78,9	78,8	73,0
1987	92,3	87,7	102,0	86,5	82,7	81,3	83,8	84,1	79,4
1988	94,9	91,4	96,4	89,9	86,7	87,7	89,1	89,1	85,1
1989	96,9	94,5	98,3	93,1	92,0	93,4	94,5	94,5	92,3
1990	100	100	100	100	100	100	100	100	100
1991	111,1	104,0	108,8	108,7	108,9	108,1	105,4	105,4	106,9
1992	113,8	108,2	112,5	113,8	115,8	...	110,9	110,9	115,1
1993	122,1	113,2	113,2	117,5	121,7	...	115,1	115,3	123,5
1994	128,9	115,5	118,1	120,4	124,5	...	118,8	118,7	130,9
1995	144,7 ^{c)}	123,4 ^{c)}	144,5 ^{c)}	127,3 ^{c)}	130,8 ^{c)}	...	123,6	122,9 ^{c)}	122,9 ^{c)}

Jahr	Bekleidung, Schuhe		Wohnung, Wasser, Brennstoffe u. Energie							Haushalts- führung
	Schuhe	Reparaturen von Schuhen	zusammen	Wohnungs- miete	Instand- haltung und Reparaturen	Wasser	Elektr. Energie	Gas	flüssige Brennstoffe	zusammen
1984
1985	72,8	76,2	78,4	74,1	73,7	53,5	89,8	90,8	74,8	76,3
1986	79,9	81,0	78,9	80,8	78,7	57,0	87,1	89,0	63,6	81,2
1987	85,0	85,8	82,1	85,5	82,5	62,9	85,6	86,6	66,4	84,7
1988	89,5	89,9	85,3	89,3	87,7	76,2	87,3	90,2	71,9	89,4
1989	94,8	95,3	90,7	94,2	92,4	88,0	89,4	93,8	80,9	95,0
1990	100	100	100	100	100	100	100	100	100	100
1991	104,9	105,5	108,8	105,9	107,1	109,3	114,0	103,6	117,5	105,7
1992	109,9	110,4	113,4	112,9	113,0	120,6	113,9	106,6	121,4	110,7
1993	113,8	115,0	119,3	121,4	116,9	125,6	116,4	111,8	129,5	115,7
1994	117,9	118,8	125,8	131,6	121,9	130,2	119,0	120,2	132,5	119,5
1995	124,0 ^{c)}	124,1 ^{c)}	132,8	140,4 ^{c)}	125,8 ^{c)}	139,1 ^{c)}	121,8 ^{c)}	131,0 ^{c)}	141,7 ^{c)}	125,3

Jahr	Haushaltsführung				Verkehr, Nachrichtenübermittlung				
	Möbel und Zubehör	Haushalts- textilien u.a.	Glaeswaren, Geschirr, Geräte	Dienstlei- stungen	zusammen	eigene Verkehrsmittel		öffentl. Verkehre- mittel	Post und Telefon
1984
1985	73,7	74,8	84,2	61,3	80,8	79,7	85,0	70,8	82,9
1986	78,9	80,5	87,0	66,3	84,2	83,7	84,9	80,7	90,8
1987	83,5	85,0	89,6	71,0	87,1	88,4	86,1	84,8	93,2
1988	88,6	89,6	92,8	76,4	90,7	92,0	90,5	87,5	95,3
1989	94,5	94,8	96,7	90,9	95,0	96,2	94,7	93,8	95,7
1990	100	100	100	100	100	100	100	100	100
1991	106,6	105,5	102,6	110,3	105,7	103,8	105,9	108,7	107,4
1992	112,2	110,5	106,3	117,2	110,9	108,4	111,5	117,9	107,4
1993	117,9	114,5	110,9	124,7	116,1	117,3	114,1	124,4	108,3
1994	122,4	118,3	115,4	128,5	122,9	126,9	119,8	131,6	108,3
1995	129,0 ^{c)}	125,0 ^{c)}	122,1 ^{c)}	137,1 ^{c)}	132,0	139,8 ^{c)}	129,1 ^{c)}	139,3 ^{c)}	116,4 ^{c)}

Fußnoten siehe S. 92.

1 Preisindizes für die Lebenshaltung
1.2 Nach Ländern und Gütergruppen
Italien (LM aus 20 Regionen)
1990 = 100

Jahr	Gesundheitspflege			Bildung und Unterhaltung				Verschiedenes	
	zusammen	Medikamente und therapeut. Geräte	Dienstleistungen für die Gesundheitspflege	zusammen	Bücher und Zeitschriften	Bildung	Öffentliche Unterhaltung	zusammen	Körperpflege
1984
1985	74,6	90,5	66,6	71,1	64,9	67,8	64,1	71,9	74,5
1986	78,0	91,4	71,2	77,5	70,5	73,8	73,1	77,9	80,9
1987	82,0	94,8	75,4	80,9	77,3	80,1	74,8	83,1	87,0
1988	85,8	97,1	80,2	87,3	85,7	86,6	83,2	88,3	91,7
1989	93,9	98,3	91,7	92,9	94,7	93,2	88,6	94,2	96,3
1990	100	100	100	100	100	100	100	100	100
1991	106,1	104,5	107,1	105,6	106,8	108,5	107,9	106,9	105,7
1992	111,8	104,4	116,8	111,6	108,8	114,5	122,5	113,5	110,2
1993	119,5	108,0	127,3	115,4	112,9	120,8	125,9	120,0	115,3
1994	122,9	109,4	132,1	118,7	116,6	125,2	129,6	125,4	119,6
1995	125,2	108,4 ^{c)}	136,8 ^{c)}	123,0	124,3 ^{c)}	131,4 ^{c)}	131,5 ^{c)}	132,0	124,5 ^{c)}

Italien (LM aus 20 Regionen)
1990 = 100

Jugoslawien (LM aus 93 Städten)
Vorjahr = 100

Jahr	Verschiedenes		Sondergliederung			Insgesamt ¹⁾	Nahrungsmittel	Genußmittel	Bekleidung, Schuhe
	Friseurleistungen	sonstige Dienstleistungen	Alle Waren	Alle Waren ohne Nahrungsmittel	Alle Dienstleistungen				
1984	153	147	143	166
1985	68,9	63,5	78,4	79,2	70,8	174	170	200	171
1986	75,9	70,4	82,0	82,2	77,1	189	190	191	189
1987	82,2	77,5	85,5	85,8	81,3	220	211	192	240
1988	87,6	83,2	89,6	89,9	86,6	295	302	285	274
1989	94,2	94,3	94,3	94,5	93,2	1 352	1 355	1 578	1 380
1990	100	100	100	100	100	680	632	660	718
1991	106,7	114,2	105,8	105,4	107,5	218	204	210	170
1992	113,7	121,8	110,2	109,3	115,5	9 026	9 584	11 122	11 595
1993	120,8	126,1	114,0	113,9	121,7
1994	125,2	133,2	118,3	118,3	127,1
1995	131,4 ^{c)}	141,8 ^{c)}	124,4	123,9	133,7

Jugoslawien (LM aus 93 Städten)
Vorjahr = 100

Jahr	Wohnung	Elektr. Energie, Gas, Brennstoffe	Haushaltsführung	Verkehr, Nachrichtenübermittlung	Körper- und Gesundheitspflege	Bildung und Unterhaltung	Sondergliederung			
							Alle Waren	Dienstleistungen		
								zusammen	ohne Wohnungsmiete	Wohnungsmiete
1984	138	167	165	159	169	149	155	140	145	121
1985	174	185	179	167	183	178	173	175	179	162
1986	177	186	197	178	189	205	188	195	197	183
1987	260	237	223	225	215	238	218	238	229	272
1988	280	271	302	303	335	297	295	294	299	277
1989	1 069	1 319	1 369	1 389	1 278	1 254	1 362	1 288	1 395	900
1990	932	578	781	651	868	873	658	836	795	1 065
1991	294	264	173	268	226	246	210	264	250	322
1992	3 786	4 569	11 910	7 702	9 545	7 178	9 769	4 335	4 692	1 449
1993
1994
1995

Fußnoten siehe S. 92.

1 Preisindizes für die Lebenshaltung
1.2 Nach Ländern und Gütergruppen
Luxemburg (LM aus 9 Städten)¹⁾
1990 = 100

Jahr	Insgesamt ²⁾	Nahrungs- und Genußmittel								
		zusammen	Brot und Getreide- erzeugnisse	Fleisch	Fische	Milch, Milch- erzeugnisse und Eier	Speiseöle und -fette	Gemüse und Obst ³⁾	Zucker	Kartoffeln
1984	88,1	87,7	81,1	87,2	74,3	86,2	100,4	91,5	89,8	.
1985	91,8	90,9	85,5	89,8	78,9	87,2	104,0	93,1	92,4	.
1986	92,0	93,5	89,3	91,6	85,0	90,3	98,9	92,2	95,6	.
1987	<u>92,0</u>	<u>92,3</u>	<u>91,0</u>	<u>90,6</u>	<u>86,1</u>	<u>92,0</u>	<u>90,4</u>	<u>92,2</u>	<u>95,9</u>	.
1988	93,3	93,3	96,1	91,4	88,9	92,2	89,3	91,7	97,5	.
1989	96,4	96,3	97,7	95,2	96,5	95,8	95,9	<u>92,2</u>	99,1	.
1990	100	100	100	100	100	100	100	100	100	100
1991	103,1	103,1	104,9	102,1	108,4	102,0	100,3	105,4	101,5	104,5
1992	106,4	103,9	106,3	104,5	106,5	100,9	98,6	106,4	98,9	92,2
1993	110,2	103,6	107,9	106,0	99,6	101,8	100,6	97,5	99,8	83,3
1994	112,6	105,4	110,3	107,0	97,3	102,3	...	99,9	...	113,3
1995	114,8	108,0	112,8	108,0	91,9	101,8	...	103,0	...	164,1

Jahr	Nahrungs- und Genußmittel				Bekleidung und Schuhe				Wohnung, Heizung und Beleuchtung	
	sonstige Nahrungs- mittel	Tee	alkoholfreie Getränke	alkoholische	zusammen	Bekleidung	Schuhe	Schuhe und Repara- turen	zusammen	Wohnungs- miete
1984	87,1	82,6	81,7	82,0	.	80,9	101,4	.
1985	89,8	85,6	85,7	86,1	.	84,3	106,1	.
1986	94,9	90,3	90,5	91,1	.	88,6	88,2	.
1987	<u>95,4</u>	<u>91,6</u>	<u>92,9</u>	<u>93,6</u>	.	<u>90,3</u>	<u>85,4</u>	.
1988	96,1	93,2	95,0	95,3	.	94,1	89,4	.
1989	98,4	96,8	97,2	97,5	.	96,4	94,8	.
1990	100	100	100	100	100	100	100	100	100	100
1991	101,4	101,2	103,8	103,2	103,4	103,5	103,0	101,5	103,9	106,7
1992	98,8	99,7	105,1	108,4	107,0	106,9	105,9	104,9	106,1	116,0
1993	98,7	100,5	106,2	112,9	111,0	111,1	108,9	110,1	113,6	124,7
1994	107,3	112,0	113,4	113,4	110,2	...	115,8	134,3
1995			109,6	112,0	114,2	114,3	111,2		119,7	139,7

Jahr	Wohnung, Heizung und Beleuchtung			Haushaltsführung				Transport, Nachrichtenübermittlung		
	Elektr. Energie ⁴⁾	Gas	Heizung	zusammen	Möbel und Bodenbeläge	Haushalts- textilien	Küchengeräte	zusammen	Fahrzeuge, Zubehör, Unterhalt	Benzin
1984	89,9	131,4	159,8	85,5	82,2	84,7	89,8	93,9	79,8	.
1985	92,9	135,8	167,4	88,2	84,7	89,0	90,9	97,5	83,8	.
1986	92,5	113,6	106,2	91,8	89,6	92,4	92,9	92,3	88,4	.
1987	<u>94,7</u>	<u>89,4</u>	<u>88,6</u>	<u>93,6</u>	<u>91,8</u>	<u>93,3</u>	<u>94,8</u>	<u>92,5</u>	<u>91,2</u>	.
1988	95,2	86,5	83,2	94,7	93,5	94,9	96,2	94,6	94,4	.
1989	<u>98,0</u>	90,3	91,4	97,0	97,0	96,4	97,2	99,8	96,5	.
1990	100	100	100	100	100	100	100	100	100	100
1991	95,4	103,5	101,5	103,8	104,3	103,7	102,7	101,3	102,7	98,3
1992	97,6	100,6	89,7	108,9	110,1	107,0	107,2	106,4	110,2	102,2
1993	98,6	103,0	97,7	111,7	113,6	108,2	108,4	111,8	112,2	111,9
1994	99,7	103,1	90,5	113,7	115,8	...	109,1	114,9	111,9	118,3
1995	100,4	102,9	86,4	115,1	117,9	...	109,2	116,8	112,0	122,8

Fußnoten siehe S. 92.

1 Preisindizes für die Lebenshaltung
1.2 Nach Ländern und Gütergruppen
Luxemburg (LM aus 9 Städten)¹⁾
1990 = 100

Jahr	Transport, Nachrichtenübermittlung			Bildung und Unterhaltung				Sonetige Waren und Dienstleistungen		
	Versicherungen	öffentliche Verkehrsmittel	Post ²⁾	zusammen	Waren für die Unterhaltung	Freizeit und Veranstaltungen	Bücher, Zeitschriften, Zeitungen	zusammen	Freizeitleistungen	Mahlzeiten außer Hause
1984	81,0	98,9	90,3	90,7	.	81,9	79,3	71,3	.
1985	84,8	98,9	93,3	95,4	.	85,9	84,6	76,9	81,2
1986	87,5	100,4	95,0	98,9	.	89,4	88,3	82,2	87,9
1987	93,3	100,2	96,3	100,8	.	90,8	90,5	85,9	87,7
1988	93,8	100,0	96,5	100,0 ^{a)}	.	92,9	92,4	89,8	92,4
1989	93,9	100,0	97,1	97,9	.	96,3	95,8	95,0	96,6
1990	100	100	100	100	100	100	100	100	100	100
1991	99,1	92,0	100,0	102,1	102,8	102,8	106,6	104,1	107,9	103,4
1992	99,1	89,5	100,0	104,2	105,9	106,9	108,5	108,9	116,5	107,0
1993	107,5	103,7	105,9	106,1	107,8	111,0	111,0	114,1	122,0	112,7
1994	109,2	103,7	111,7	107,9	108,4	117,0	114,6	116,8	128,2	116,0
1995	109,2	108,6	111,0	109,2	108,8	122,0	117,4	119,6	132,8	119,0

Niederlande (LM aus 101 Städten)
1990 = 100

Jahr	Ingesamt ³⁾	Nahrungs- und Genußmittel							Ausgaben in Restaurants,	Bekleidung, Schuhe
		zusammen	Fleisch	Milch, Käse und Eier	Speiseöle und -fette	Brot und Mehl	Kartoffeln	Zucker	Cafés und Hotels	zusammen
1984	93,8	97,9	94,9	94,9	120,6	94,2	124,2	113,3	88,1	102,3
1985	95,9	98,8	95,4	95,9	115,6	95,4	81,8	114,3	90,5	106,4
1986	96,1	98,0	95,1	95,0	101,6	96,4	82,1	114,9	92,5	109,3
1987	95,7	96,6	94,1	95,5	93,9	97,0	85,1	115,2	94,1	107,9
1988	96,5	96,9	93,5	97,0	95,8	97,5	85,4	114,9	95,6	103,6
1989	97,5	97,8	96,6	99,9	99,4	98,3	93,5	101,3	97,6	101,1
1990	100	100	100	100	100	100	100	100	100	100
1991	103,1	103,4	101,3	101,2	105,5	102,8	104,3	100,0	102,8	98,7
1992	106,4	106,1	104,4	104,2	109,3	107,4	101,8	100,2	107,5	97,6
1993	109,2	106,9	104,8	106,4	110,2	109,7	96,2	96,2	111,3	99,1
1994	112,2	108,8	105,2	105,3	118,3	110,6	114,3	95,8	114,3	98,1
1995	114,4	114,4	103,8	103,5	121,8	111,7	129,1	93,6	117,0	95,8

Jahr	Bekleidung, Schuhe		Wohnung							
	Bekleidung	Schuhe	zusammen	Wohnungsmiete und Wasserverbrauch	Wohnungsmiete	Heizung und Beleuchtung	Waren und Dienstleistungen für die Haushaltsführung	zusammen	Heilmittel und andere pharmazeutische Erzeugnisse	Brillen und Kontaktlinsen
1984	102,1	103,4	93,3	85,3	.	126,6	93,1	89,0	.	.
1985	106,3	106,7	96,6	88,0	.	132,1	93,9	90,7	.	.
1986	109,7	106,9	96,5	90,1	.	122,7	95,2	92,2	.	.
1987	108,3	106,0	92,7	92,1	.	95,2	96,1	94,6	.	.
1988	103,8	102,5	94,0	94,5	.	92,6	96,8	97,0	.	.
1989	101,0	101,0	95,7	97,2	.	89,7	98,2	97,8	.	.
1990	100	100	100	100	100	100	100	100	100	100
1991	97,3	97,7	104,9	104,1	104,0	108,4	102,4	102,9	104,0	102,0
1992	97,5	98,0	109,0	109,8	110,0	105,4	105,0	109,6	110,0	109,0
1993	98,7	100,6	112,8	115,6	116,0	99,2	106,0	114,0	115,0	114,0
1994	97,6	100,4	118,1	121,4	122,0	102,0	106,2	115,5	117,0	115,0
1995	95,0	99,2	123,3	127,6	128,0	102,7	106,7	117,7	119,0	117,0

Fußnoten S. 92; a) siehe S. 4.

1 Preisindizes für die Lebenshaltung
1.2 Nach Ländern und Gütergruppen

Niederlande (LM aus 101 Städten)
1990 = 100

Norwegen (LM aus 93 Bezirken)
1979 = 100

Jahr	Verkehr und Nachrichtenübermittlung				Bildung und Unterhaltung	Insgesamt ¹⁾	Nahrungsmittel			
	zusammen	Kauf von Fahrzeugen	Kraftfahrzeughaltung	Telefon und Telegramme			zusammen	Fleisch und Fleischwaren	Fisch und Fischwaren	Milcherzeugnisse und Eier
1984	91,3	83,5	96,3	.	95,9	161,6	167	156	179	189
1985	93,5	86,1	98,5	.	97,7	170,8	178	168	190	205
1986	91,1	90,5	88,8	.	98,3	183,1	194	185	209	221
1987	94,4	94,1	92,4	.	98,1	199,1	209	201	240	235
1988	96,0	97,6	93,1	.	98,3	212,4	222,2	211,5	259,1	253,3
1989	97,8	98,3	96,6	.	98,8	222,1	228,2	217,1	266,4	260,1
1990	100	100	100	100	100	231,2	235,7	220,0	272,2	293,8
1991	103,5	102,6	104,9	100,0	101,1	239,1	239,7	219,4	277,9	303,9
1992	106,9	106,9	107,1	104,0	102,5	244,7	243,1	217,9	277,6	317,4
1993	109,7	108,5	109,5	108,0	104,6	250,3	240,3	210,1	275,5	319,1
1994	114,1	109,2	116,3	114,0	106,2	253,8	243,8	203,6	273,2	322,7
1995	116,7	110,8	119,9	116,0	106,2	260,0	247,6	197,6	273,5	317,9

Norwegen (LM aus 93 Bezirken)
1979 = 100

Jahr	Nahrungsmittel							Genußmittel		
	Speiseöle und -fette	Mehl, Backwaren und Nahrungsmittel	Kartoffeln und Kartoffelerzeugnisse	Gemüse und Obst	Zucker	Kaffee, Tee und Schokolade	Sonstige	zusammen	Getränke	Tabakwaren
1984	187	204	152	149	245	133	155	177	168	194
1985	196	224	141	155	228	144	165	184	175	204
1986	194	236	166	167	238	175	181	201	189	226
1987	202	259	191	183	244	137	199	223	206	254
1988	217,1	282,6	214,3	189,8	270,7	133,8	212,0	237,8	221,3	269,7
1989	225,8	293,4	219,4	187,5	321,8	138,6	222,3	249,9	233,9	280,9
1990	231,2	300,2	219,3	188,2	357,4	121,5	230,7	267,3	248,8	303,3
1991	246,6	309,8	225,2	188,1	336,2	119,7	240,7	286,4	264,0	329,7
1992	258,6	316,4	235,6	187,3	330,7	115,8	249,7	312,6	281,1	374,5
1993	270,7	315,9	217,1	184,6	330,9	110,6	254,4	322,2	287,7	390,3
1994	285,1	320,8	226,9	188,7	351,4	135,1	256,1	334,8	285,9	434,7
1995	292,1	324,0	300,3	196,8	369,0	164,2	266,2	349,2	293,1	464,8

Jahr	Bekleidung, Schuhe	Wohnung			Haushaltsführung	Verkehr, Nachrichtenübermittlung	Gesundheitspflege	Bildung und Unterhaltung	Sonstige Waren und Dienstleistungen
		zusammen	Wohnungsmiete und sonstige Abgaben	Heizung, Beleuchtung					
1984	147	169	155	213	159	161	156	147	174
1985	158	179	163	231	167	167	166	156	184
1986	172	188	173	234	179	177	178	167	199
1987	187	202	186	251	194	197	188	181	215
1988	197,8	218,5	201,4	271,1	205,4	209,9	194,5	192,1	228,5
1989	203,9	231,8	214,8	282,2	212,8	221,0	202,8	200,7	238,5
1990	208,2	246,6	227,6	305,0	218,3	227,4	220,1	210,0	246,3
1991	212,0	257,7	238,3	316,7	223,0	234,3	235,4	219,1	254,8
1992	215,6	263,8	245,9	312,5	223,8	239,1	249,5	226,4	260,4
1993	221,4	271,2	252,7	321,8	228,1	247,3	260,3	234,0	264,5
1994	224,7	273,7	255,8	320,5	231,2	251,0	266,3	239,0	265,0
1995	226,7	281,3	261,0	339,8	235,3	259,1	278,4	244,0	271,1

Fußnoten siehe S. 92.

1 Preisindizes für die Lebenshaltung
1.2 Nach Ländern und Gütergruppen
Österreich (LM aus 20 Städten)
1986 = 100

Jahr	Insgesamt ¹⁾	Nahrungsmittel einschl. alkoholische Getränke								
		zusammen	Fleisch und Fleischwaren	Geflügel	Fisch und Fischwaren	Vollmilch	Käse	Butter	Speiseöle und -fette	Getreide- erzeugnisse zusammen
1984	95,2	95,5	100,7	98,3	88,7	99,9	94,2	96,6	104,5	92,7
1985	98,3	97,6	99,6	98,7	93,4	99,9	98,2	98,9	108,6	96,3
1986	100	100	100	100	100	100	100	100	100	100
1987	101,4	100,7	101,3	100,0	101,0	100,0	99,0	100,0	87,3	102,2
1988	103,4	101,5	100,6	100,0	103,2	99,2	99,3	100,0	87,9	104,9
1989	106,0	102,8	102,9	101,4	102,0	98,2	99,9	97,8	92,9	108,4
1990	109,5	105,8	108,2	103,1	110,4	91,9	100,4	93,1	93,9	111,9
1991	113,1	110,1	113,6	106,2	125,2	91,7	102,1	90,9	95,8	116,5
1992	117,7	114,5	118,8	109,1	127,9	100,0	107,5	99,5	101,0	122,0
1993	121,9	117,8	121,6	111,6	126,9	102,5	114,2	99,3	103,6	126,7
1994	125,6	120,0	122,7	111,5	127,7	97,2	115,2	97,5	110,1	130,2
1995	128,4	119,3	122,0	110,3	120,3	87,7	107,4	81,0	112,3	124,6

Jahr	Nahrungsmittel einschl. alkoholische Getränke									
	Getreideerzeugnisse		Saisonwaren			Zucker	Tee	Bohnen- kaffee	alkoholfreie	alkoholische
	Backwaren	Nährmittel	zusammen	Gemüse	Obst					
1984	91,9	97,2	105,7	105,7	103,8	92,4	95,4	87,8	97,2	83,8
1985	95,8	99,3	104,3	105,6	103,8	97,2	97,9	92,1	98,3	90,9
1986	100	100	100	100	100	100	100	100	100	100
1987	103,0	99,2	105,6	103,8	100,9	100,4	100,6	87,6	97,8	101,2
1988	106,2	100,2	103,5	94,5	103,3	100,4	99,5	81,9	98,6	102,4
1989	110,3	102,4	102,1	98,7	96,6	94,2	101,9	84,0	99,3	99,6
1990	114,5	103,3	115,0	104,1	111,4	92,0	104,1	79,5	100,9	101,2
1991	119,8	104,7	128,8	118,7	122,9	91,9	105,8	80,7	104,3	103,4
1992	126,6	105,4	119,2	112,1	114,3	92,0	108,9	81,9	109,4	111,1
1993	132,5	105,7	116,4	111,5	107,8	91,8	110,0	85,9	109,1	116,3
1994	136,8	106,4	117,5	118,2	109,9	91,6	113,3	94,1	110,1	119,2
1995	134,5	88,6	121,0	101,3	114,6	89,2	113,7	109,6	113,0	118,8

Jahr	Nahrungsmittel, einschl. alkoholische Getränke	Tabakwaren	Bekleidung, Schuhe					Errichtung, Miete und Instandhaltung von Wohnungen
	Verzehr in Gaststätten		zusammen	Oberbekleidung	Unterwäsche	Schuhe	Schuh- reparaturen	
1984	92,1	93,2	94,1	92,5	94,9	93,1	93,1	92,8
1985	95,4	96,9	97,4	96,3	98,2	96,9	96,0	97,0
1986	100	100	100	100	100	100	100	100
1987	102,3	101,7	101,5	102,3	102,0	100,3	100,5	102,8
1988	105,0	105,3	104,3	105,7	104,2	103,8	101,7	105,3
1989	108,2	107,5	107,8	109,4	106,2	110,0	103,8	108,4
1990	111,8	107,8	111,2	113,8	109,3	113,8	106,7	112,8
1991	116,4	109,1	115,5	118,3	113,7	118,8	110,5	118,5
1992	121,7	112,4	120,0	122,4	118,3	125,4	115,4	125,3
1993	127,9	114,2	124,3	127,1	122,7	129,3	122,5	131,8
1994	132,0	117,5	128,5	131,1	127,2	133,3	126,6	138,5
1995	135,9	121,5	130,4	132,1	130,3	136,5	130,6	146,5

Fußnoten siehe S. 92.

1 Preisindizes für die Lebenshaltung
1.2 Nach Ländern und Gütergruppen
Österreich (LM aus 20 Städten)
1986 = 100

Jahr	Elektr. Energie, Gas, Brennstoffe					Haushaltsführung				
	zusammen	Elektr. Energie	Gas	Kohle und sonstige feste Brennstoffe	flüssige Brennstoffe (ohne Kraftstoffe)	zusammen	Möbel	Heizgeräte ¹⁾	elektrische Haushaltsgeräte	Glas, Porzellan und Steingutwaren
1984	103,6	95,5	107,1	93,2	132,7	93,9	92,6	96,9	98,4	94,4
1985	107,8	97,8	111,4	96,7	136,3	96,8	96,0	98,1	98,8	96,6
1986	100	100	100	100	100	100	100	100	100	100
1987	94,7	100,2	85,7	96,0	82,1	101,0	101,5	100,8	101,3	102,9
1988	92,6	100,1	81,9	94,4	73,7	103,0	102,9	102,7	102,2	104,3
1989	91,8	99,7	79,8	93,4	73,7	105,4	105,0	104,4	103,1	107,3
1990	94,4	98,7	80,8	95,5	90,5	108,6	107,1	108,1	104,5	111,3
1991	96,3	99,7	85,3	97,6	92,7	111,4	109,2	111,9	105,2	114,8
1992	96,6	101,6	84,9	99,4	86,4	114,7	111,4	118,8	107,5	119,1
1993	97,3	103,3	84,7	99,7	84,7	119,0	113,9	121,5	111,3	123,4
1994	97,6	104,5	85,1	100,3	80,9	122,2	115,9	124,6	114,2	127,9
1995	98,6	106,0	85,0	102,0	79,5	124,0	118,7	122,5	113,6	129,4

Jahr	Reinigung			Verkehr, Nachrichtenübermittlung						
	zusammen	Wäscherei und Reinigung	Putz- und Reinigungsmittel	zusammen	private Verkehrsmittel	öffentliche Verkehrsmittel	Benzin	Kraftfahrzeugsteuer	Versicherung und Steuer	Verkehrsleistungen der Bahn
1984	94,7	92,3	97,4	97,9	94,8	95,9	115,2	90,2	88,3	99,8
1985	97,1	95,8	98,3	101,3	97,2	97,9	118,2	95,5	94,4	99,8
1986	100	100	100	100	100	100	100	100	100	100
1987	102,2	102,5	101,0	102,3	106,6	100,9	95,6	104,3	104,4	100,0
1988	103,4	104,8	101,4	105,5	111,6	104,7	92,2	107,6	115,3	106,6
1989	104,8	107,3	102,2	109,0	113,8	107,2 ^{a)}	98,7	114,7	119,7	106,6
1990	107,6	111,7	104,2	112,3	117,3	109,9	104,8	121,0	121,8	106,6
1991	112,7	118,5	107,2	114,2	120,7	114,0	101,9	129,2	125,7	109,3
1992	118,1	127,7	109,3	118,2	123,2	116,7	108,8	135,9	130,7	112,0
1993	121,7	135,1	110,3	121,2	127,5	124,1	106,1	146,7	135,7	119,8
1994	123,6	140,7	113,6	125,3	130,3	130,7	109,3	156,4	142,4	126,6
1995	125,9	145,0	114,4	129,4	132,2	134,1	117,3	163,8	148,2	127,4

Jahr	Körper- und Gesundheitspflege					Bildung und Unterhaltung				
	zusammen	Körperpflege und Kosmetika	Friseurleistungen	Waren	Gesundheitspflege Dienstleistungen	zusammen	Radio-, Fernseh- und Phonogeräte	Fotoartikel	Druckerzeugnisse, Papier und Schreibwaren	Oper und Theater
1984	92,9	97,3	90,4	91,8	90,8	93,8	100,1	95,3	90,2	89,8
1985	95,8	98,3	92,9	95,8	95,0	96,8	98,4	100,7	93,9	94,7
1986	100	100	100	100	100	100	100	100	100	100
1987	102,6	100,9	103,3	103,5	104,1	102,4	97,2	94,5	101,5	104,1
1988	105,4	101,7	105,4	107,7	108,7	104,8	96,8	93,5	106,2	107,8
1989	109,9	104,5	109,4	113,9	116,0	108,3	98,4	91,2	112,0	112,5
1990	114,7	108,3	113,8	119,3	121,8	112,3	99,2	87,3	114,5	116,1
1991	119,9	111,3	118,9	126,2	129,4	115,4	99,2	86,8	120,4	124,3
1992	127,3	114,0	125,0	136,8	141,8	120,1	99,2	85,1	123,3	129,8
1993	134,5	117,8	133,4	145,9	152,0	125,7	102,2	85,3	125,8	134,3
1994	140,5	121,3	139,7	153,7	161,5	128,5	103,0	86,9	129,4	138,3
1995	146,0	121,5	145,2	161,4	170,8	131,7	100,6	82,8	135,8	144,0

Fußnoten S. 92; a) siehe S. 4.

1 Preisindizes für die Lebenshaltung
1.2 Nach Ländern und Gütergruppen
Österreich (LM aus 20 Städten)
1986 = 100

Jahr	Sondergliederung									Saison- waren	Nichtsa- son- waren
	Verbrauchsgüter			Gebrauchsgüter			Dienstleistungen				
	zusammen	darunter		zusammen	darunter		zusammen	darunter öffentlich beeinflusst			
		Nahrungs- mittel	Sonstige		lang- lebig	kurz-					
1984	98,4	96,1	101,9	94,4	95,2	93,7	92,8	93,9	105,7	95,1	
1985	100,9	98,1	105,5	97,2	97,6	96,9	96,3	97,2	104,3	98,2	
1986	100	100	100	100	100	100	100	100	100	100	
1987	99,1	100,3	97,5	102,0	102,5	101,6	103,2	102,8	105,6	101,3	
1988	99,1	100,4	96,8	104,5	105,0	104,2	106,9	108,2	103,5	103,4	
1989	100,7	101,2	99,2	107,2	106,8	107,6	110,9	111,2	102,2	106,1	
1990	103,8	104,0	103,0	110,1	109,2	110,9	114,9	112,8	115,0	109,4	
1991	106,7	108,3	104,6	113,6	111,6	115,2	119,2	115,3	128,8	112,9	
1992	110,3	112,3	107,7	117,1	113,8	119,9	125,0	119,6	119,2	117,7	
1993	112,1	114,8	108,6	121,3	117,8	124,2	131,7	124,4	116,4	122,0	
1994	113,9	116,2	110,8	124,5	120,5	127,7	136,8	129,9	117,5	125,7	
1995	114,5	114,4	113,5	125,9	121,5	129,6	141,5	135,4	121,0	128,5	

Polen (LM aus 350 Städten)
Jährlich wechselnde Basis, umbasiert auf 1985 = 100

Jahr	Waren und Dienstleistungen im Konsumgüterbereich						Waren und Dienstleistungen in den übrigen Bereichen		
	Insgesamt ¹⁾	Waren	Nahrungsmittel			Dienst- leistungen	zusammen	darunter	
			zusammen	alkohol. Getränke	Verzehr in Gaststätten			Waren	Dienst- leistungen
1984	86,9	87,7	87,0	.	83,3	81,6	87,4	89,0	82,9
1985	100	100	100	100	100	100	100	100	100
1986	117,7	117,5	114,6	117,3	120,5	119,4	116,2	116,7	114,8
1987	147,4	146,1	139,5	150,4	148,7	156,3	146,4	150,3	135,3
1988	236,1	233,2	208,4	253,3	217,4	255,6	247,4	257,9	218,1
1989	828,9	849,5	875,5	880,2	805,5	692,4	732,8	740,4	707,7
1990	5 685,0	5 605,0	5 907,0	4 302,0	5 344,0	6 098,0	6 862,0	7 334,0	5 384,0
1991	9 681,0	8 968,0	8 630,0	8 070,0	9 742,0	14 117,0	12 180,0	12 878,0	9 659,0
1992	13 844,0	12 259,0	11 815,0	11 015,0	14 924,0	23 660,0	16 820,0	17 360,0	13 562,0
1993	18 731,0	16 452,0	15 784,0	13 650,0	21 580	32 674	21 967	23 991	16 911
1994	24 762	21 733	20 993,0	17 590,0	28 961	29 653	26 888	29 653	20 564
1995

Portugal (LM aus 25 Städten)²⁾
1991 = 100

Jahr	Insgesamt ¹⁾	Nahrungs- mittel, Getränke	Bekleu- gung, Schuhe	Wohnung	Gesund- heits- pflege	Verkehr, Nachrichten- übermittlung	Bildung, Unter- haltung	Tabak und Kosten der Raucher	Sonstiges
1984	44,0	45,8	36,6	45,0	39,6	41,9	46,1	.	.
1985	52,6	54,1	45,2	54,3	47,2	51,4	55,4	.	.
1986	58,7	59,0	55,8	60,2	57,4	57,5	63,3	.	.
1987	64,2	64,1	65,3	64,7	63,0	60,5	70,6	61,4	.
1988	70,4	70,0	73,9	71,3	69,4	65,3	77,3	67,2	72,6
1989	79,2	80,1	81,7	79,7	77,7	73,0	83,1	75,2	81,0
1990	89,8	91,0	89,4	89,2	87,6	87,4	91,4	83,9	90,1
1991	100	100	100	100	100	100	100	100	100
1992	108,9	107,1	111,9	109,6	115,5	109,7	109,5	119,1	108,6
1993	116,0	110,0	119,7	117,2	130,1	121,8	119,4	132,8	123,0
1994	122,1	115,3	124,6	121,4	141,9	129,0	128,5	140,9	131,4
1995	127,1	119,9p	127,0p	125,3p	150,9p	135,3p	136,7p	149,6p	138,5p

Fußnoten siehe S. 92; p siehe S. 4.

1 Preisindizes für die Lebenshaltung
1.2 Nach Ländern und Gütergruppen
Schweden (LM aus 70 Städten)
1980 = 100

Jahr	Insgesamt ¹⁾	Nahrungsmittel und Getränke								
		zusammen	Rindfleisch	Fisch und Fischkonserven	Milch, Molkereierzeugnisse, Eier	Speisefette	Mehl, Brot und Backwaren	Gemüse, Knollenfrüchte, Obst, Beeren	alkoholfreie Getränke	Kaffee, Tee und Kakao
1984	143,2	161,0	179,5	149,2	157,5	164,2	164,9	152,0	132,2	151,1
1985	153,8	172,9	193,6	159,2	171,7	183,6	178,7	157,2	136,9	161,3
1986	160,3	185,3	203,2	179,6	182,7	196,0	191,2	160,5	144,7	202,4
1987	167,0	191,1	212,8	199,9	189,7	204,0	198,1	173,5	151,0	144,3
1988	176,7	201,6	229,2	213,2	204,7	216,8	216,9	175,3	168,0	140,6
1989	188,1	213,2	247,3	222,6	218,2	229,1	238,6	175,0	187,1	141,4
1990	207,6	228,6	266,3	241,6	228,2	239,1	262,5	191,1	205,0	128,4
1991	227,2	239,1	266,1	259,3	249,5	239,9	274,7	199,2	225,2	126,9
1992	232,3	226,8	254,2	248,8	233,0	224,6	262,5	185,3	218,6	117,2
1993	243,2	228,4	249,2	248,2	238,5	218,9	258,6	191,8	209,9	132,2
1994	248,5	232,3	248,9	245,8	240,9	214,0	251,9	203,7	205,3	181,0
1995	254,8	235,5	238,6	252,2	244,4	209,9	245,5	216,9	204,9	211,8

Jahr	Nahrungsm. u. Getränke	Genußmittel			Bekleidung, Schuhe			Wohnung, Elektrische Energie, Gas, Brennstoffe		
	sonstige Nahrungsmittel	zusammen	darunter		zusammen	darunter		zusammen	private Mietwohnungen	genossenschaftl.
			alkohol. Getränke	Tabakwaren		Bekleidung	Schuhe			
1984	163,8	148,2	150,6	144,0	125,8	125,5	127,3	138,3	155,8	156,4
1985	177,7	159,0	159,0	154,2	132,9	132,6	134,8	149,9	166,6	166,3
1986	192,6	162,9	166,0	157,6	136,9	136,1	141,4	153,7	174,3	173,5
1987	201,0	176,5	180,6	169,5	140,8	140,3	144,1	159,3	186,1	184,1
1988	214,8	187,6	188,8	185,5	142,6	141,6	148,1	169,9	200,3	198,4
1989	230,5	203,9	201,4	207,4	144,3	143,2	150,4	182,9	216,4	214,3
1990	251,7	227,6	223,1	234,4	144,4	143,1	151,3	210,5	247,6	245,2
1991	267,2	238,8	234,8	244,8	147,0	145,8	154,1	249,9	312,5	309,4
1992	260,3	242,2	232,2	258,6	146,8	145,6	153,4	268,6	340,3	337,0
1993	263,0	267,6	233,7	324,2	144,3	143,2	150,5	283,9	368,7	365,1
1994	266,8	279,8	242,3	342,7	152,2	152,2	152,2	289,0	383,0	379,2
1995	282,7	290,9	249,6	360,6	152,8	152,6	154,3	296,4	391,0	391,0

Jahr	Wohnung, Elektr. Energie, Gas, Brennstoffe		Übrige Waren und Dienstleistungen für die Haushaltsführung					Verkehr, Nachrichtenübermittlung		
	Eigenheim		zusammen	Möbel, Fußbodenbeläge, Beleuchtungskörper	Haushaltstextilien	Dienstleist. und sonstige Artikel im Haushalt	Haushaltsgeräte	zusammen	Ankauf von Motorfahrzeugen, Fahrrädern, Mopeds	sonst. Waren und Dienstl. für eigene Kraftfahrzeuge
	zusammen	Heizung, Haushaltsführung								
1984	119,2	157,1	136,4	135,5	141,6	128,5	143,8	143,2	142,7	142,4
1985	130,9	172,1	144,9	144,0	150,4	137,9	149,7	155,3	152,1	158,7
1986	133,5	164,2	152,8	153,6	157,3	146,2	151,7	159,3	166,2	153,6
1987	135,0	169,5	159,7	162,2	158,3	153,5	158,6	168,1	183,3	157,5
1988	144,8	172,2	168,9	172,9	163,0	162,3	165,8	181,0	199,2	170,6
1989	154,1	192,1	178,1	182,0	167,5	174,6	170,8	194,9	212,8	187,3
1990	173,3	246,5	188,0	192,9	173,5	188,6	175,6	222,5	222,6	230,9
1991	196,9	196,9	198,5	206,8	177,6	199,2	183,9	244,8	232,5	243,7
1992	211,1	276,9	200,7	211,3	178,2	204,0	178,1	250,1	241,1	246,6
1993	217,3	294,1	203,7	211,1	177,1	209,1	188,1	275,9	269,3	279,0
1994	216,5	299,4	205,6	210,9	175,4	214,5	189,7	280,7	281,5	282,2
1995	220,7	306,3	212,2	212,2	172,4	228,5	192,5	286,7	293,5	287,0

Fußnoten siehe S. 92.

1 Preisindizes für die Lebenshaltung
1.2 Nach Ländern und Gütergruppen
Schweden (LM aus 70 Städten)
1980 = 100

Jahr	Verkehr, Nachrichtenübermittlung		Bildung und Unterhaltung				Verschiedenes			
	öffentliche Verkehrsmittel	Nachrichten- übermittlung	zusammen	Rundfunk, Fernsehen	Unterhaltung, Erholung	Bücher, Zeitungen, Zeit- schriften	zusammen	Waren und Dienst- leistungen für die Körper- Gesundheits- pflege	Verzehr in Gastetätten	
1984	157,9	127,6	135,9	103,0	123,4	151,5	152,1	149,6	165,4	160,6
1985	170,0	128,8	141,0	98,6	128,5	162,3	165,7	160,1	180,9	177,6
1986	184,8	137,9	147,0	89,7	134,7	174,5	178,5	170,5	193,2	195,5
1987	198,5	144,9	152,2	86,4	139,6	186,9	189,2	178,2	202,4	210,7
1988	205,3	155,2	158,0	82,6	146,9	202,0	201,4	192,3	211,3	227,2
1989	216,0	164,2	165,4	79,1	157,4	217,3	217,3	208,7	231,3	248,3
1990	237,6	177,5	175,0	79,3	168,2	235,9	243,1	228,6	245,8	295,0
1991	287,6	216,4	182,8	78,1	171,9	265,2	267,0	267,5	288,5	314,5
1992	292,7	224,9	187,2	74,7	177,8	292,4	273,0	272,0	322,1	307,7
1993	308,4	235,2	192,4	78,0	178,2	312,5	281,3	263,9	368,6	308,1
1994	315,5	239,1	197,5	76,3	181,5	325,9	288,5	263,8	393,8	310,0
1995	322,7	240,9	200,6	73,3	184,3	341,5	305,0	272,2	440,5	324,0

Schweiz
Mai 1993 = 100

Jahr	Insgesamt ¹⁾	Nahrungsmittel								
		zusammen	Fleisch-, Wurstwaren, Konserven	Eier	Milch, Käse, Eier	Margarine, Speisefette, Öle	Brot, Mehl, Nahrungsmittel	Kartoffeln	Gemüse	Obst
1984	75,0	81,3	88,0	81,6	.	99,1	.	84,3	77,6	88,8
1985	77,6	83,7	89,3	81,1	.	103,8	.	81,0	84,8	92,1
1986	78,7	84,8	88,1	80,9	.	99,5	.	84,3	81,6	91,2
1987	79,3	85,7	88,9	82,5	.	94,3	.	85,4	85,6	90,1
1988	80,8	87,9	92,8	84,8	.	92,4	.	83,7	83,7	92,4
1989	83,3	89,4	93,0	85,0	.	94,2	.	88,8	85,3	93,6
1990	87,8	94,2	98,7	93,0	.	98,0	.	91,1	92,0	101,0
1991	93,0	98,5	103,0	98,4	.	99,1	.	95,0	97,4	108,1
1992	96,7	99,8	99,7	100,1	.	100,6	.	94,5	94,0	107,5
1993	99,9	99,6	100,6	100,5	99,2	99,8	100,0	90,1	96,2	103,0
1994	100,8	100,1	102,3	100,3	97,3	97,8	100,3	92,6	95,3	107,2
1995	102,6	101,0	103,8	101,7	98,2	90,6	102,1	97,8	96,0	109,7

Jahr	Nahrungsmittel					Getränke			Tabakwaren	Bekleidung, Schuhe
	Obst, Gemüse, Kartoffeln	Zucker	Schokolade	Kaffee	Verzehr in Gastetätten	zusammen	alkoholfreie Getränke	alkoholische Getränke		
1984	86,8	90,7	111,1	71,0	.	89,8	87,4	74,6	.
1985	84,6	95,2	119,3	74,5	.	90,9	87,5	80,6	.
1986	83,3	97,8	126,9	77,3	.	91,3	89,2	82,7	.
1987	83,0	96,3	112,1	79,2	.	91,7	89,9	83,4	.
1988	82,5	94,2	105,3	81,7	.	90,9	90,3	83,2	.
1989	87,9	93,1	106,2	85,0	.	91,6	92,6	85,6	.
1990	99,1	94,3	103,4	89,0	.	93,9	96,9	90,7	.
1991	99,6	97,6	100,3	93,6	.	.	100,4	94,5	.
1992	100,2	99,0	100,4	98,1	.	.	101,0	95,5	.
1993	98,9	92,2	99,8	99,2	100,0	99,5	98,2	100,1	98,7	99,9
1994	100,3	101,5	99,0	107,2	101,7	98,6	97,2	99,3	104,9	100,2
1995	102,1	101,2	100,8	127,6	109,3	99,2	99,1	99,7	110,3	100,6

Fußnoten siehe S. 92.

1 Preisindizes für die Lebenshaltung
1.2 Nach Ländern und Gütergruppen
Schweiz
Mai 1993 = 100

Jahr	Bekleidung und Schuhe									
	zusammen	Oberbekleidung		Kleider- stoffe	Unterwäsche			Kurzwaren und Strick- wolle	Schuhe	Schuh- reparaturen
		darunter			darunter					
		Herren-	Damen-		Herren-	Damen-	Kinder-			
1984	76,3	76,1	77,7	80,2	79,4	76,7	.	77,5	75,8	75,3
1985	79,4	78,9	80,7	84,0	81,8	78,6	.	80,0	79,0	79,1
1986	82,4	82,0	83,7	86,0	84,1	80,7	.	82,7	81,2	81,0
1987	84,2	83,8	85,4	87,5	85,5	82,3	.	84,1	83,3	83,7
1988	85,5	85,3	86,6	88,3	86,8	83,6	.	85,3	85,1	85,4
1989	87,4	87,5	88,2	90,6	88,9	85,6	.	86,8	86,9	88,0
1990	90,6	90,5	91,3	94,2	91,3	88,5	.	89,9	91,3	91,2
1991	94,1	94,5	94,4	97,1	94,4	92,5	.	93,5	95,0	95,0
1992	97,4	97,6	97,6	99,1	97,5	97,2	.	97,1	97,9	99,0
1993	99,9	99,9	99,9	100,1	100,0	100,3	99,9	100,6	99,9	100,1
1994	100,2	100,2	100,0	100,2	101,0	101,7	100,2	103,0	100,3	101,0
1995	100,6	100,6	100,0	100,0	102,6	103,5	101,3	106,6	100,6	102,2

Jahr	Wohnungsmiete und Energie						Haushaltsführung			
	zusammen	Wohnungs- miete	Energie			zusammen	Möbel und Einrichtungszubehör			Bettzeug ¹⁾
			zusammen	Elektrische Energie	Gas	Heizöl	zusammen	zusammen	Möbel	
1984	62,9	119,4	81,7	100,6	.	77,7	80,3	77,5	.
1985	64,9	124,9	83,9	101,4	.	79,5	82,0	79,1	.
1986	67,3	94,1	85,4	100,9	.	81,6	83,7	81,0	.
1987	69,3	86,9	85,9	96,2	.	83,1	84,9	82,7	.
1988	71,3	82,2	86,3	93,1	.	84,2	85,9	84,1	.
1989	73,9	91,0	87,0	92,5	.	86,2	87,8	86,2	.
1990	80,3	97,9	88,6	94,2	.	89,4	91,5	90,4	.
1991	88,2	100,9	92,2	99,2	.	94,1	95,2	94,5	.
1992	94,4	98,3	96,6	101,1	.	97,8	98,4	98,4	.
1993	98,4	99,2	99,5	100,3	99,7	97,7	99,9	99,9	99,9	99,9
1994	99,4	99,7	96,4	102,4	96,4	84,8	100,4	99,8	100,2	100,1
1995	100,9	100,9	101,7	111,9	100,6	82,5	101,6	100,4	101,4	100,8

Jahr	Haushaltsführung				Verkehr, Nachrichtenübermittlung				
	Einrichtung	Unterhalt			zusammen	Automobile, Motorräder u. Fahrräder			
		zusammen	Dienstl. d. Reinigungs- anstalten	Wach- u. Reinigungs- mittel		zusammen	Fahrräder u. Klein- motorräder	Unterhalt und Betrieb	Ersatzteile und Zubehör
1984	85,2	73,1	.	.	76,7	74,7	71,4	54,1	.
1985	86,1	75,2	.	.	79,8	78,0	73,6	57,6	.
1986	87,2	77,6	.	.	78,1	75,9	76,0	60,2	.
1987	87,7	79,8	.	.	78,3	76,9	77,8	62,6	.
1988	87,7	81,1	.	.	78,9	78,3	79,5	65,9	.
1989	89,8	83,3	.	.	82,8	83,0	83,1	70,8	.
1990	93,5	87,3	.	.	86,3	87,2	88,4	78,7	.
1991	96,3	92,1	.	97,0	89,9	89,8	92,5	88,0	.
1992	98,4	96,6	.	99,4	94,3	93,8	96,8	95,5	.
1993	99,7	100,1	100,3	99,9	99,3	99,2	100,5	98,5	100,1
1994	99,1	100,1	102,2	99,4	101,0	100,8	100,3	100,2	100,9
1995	98,4	101,7	104,9	102,2	102,9	101,1	98,0	101,1	101,4

Fußnoten siehe S. 92.

1 Preisindizes für die Lebenshaltung
1.2 Nach Ländern und Gütergruppen
Schweiz
Mai 1993 = 100

Jahr	Verkehr, Nachrichtenübermittlung					Sonstige Waren u. Dienstleistungen				
	Eigene Verkehrsmittel	Öffentl. Verkehrsmittel			Nachrichten- übermittlung	zusammen	Körperpflege			
	Kraftstoff	zusammen	Eisenbahn	Straßenbahn, Autobus			zusammen	Toiletten-artikel	Friseur-leistungen	Waren
1984	83,7	71,2	75,7	93,8	.	77,4	86,3	68,3	.
1985	85,8	73,7	74,9	96,2	.	79,3	86,7	71,7	.
1986	85,9	74,9	74,9	95,4	.	80,9	87,7	73,8	.
1987	83,2	73,2	75,1	91,2	.	82,3	88,8	75,5	.
1988	80,8	73,4	75,7	86,2	.	83,6	89,2	77,8	.
1989	82,0	77,1	77,5	85,8	.	85,8	89,8	81,6	.
1990	83,0	78,9	80,0	85,8	.	89,0	92,0	86,0	.
1991	90,0	85,4	87,0	93,1	.	93,2	95,1	91,2	.
1992	95,9	94,6	94,9	97,0	.	97,7	98,1	97,1	.
1993	95,0	99,3	99,2	99,6	99,8	101,8	100,1	100,1	100,0	100,1
1994	96,9	101,4	100,0	102,8	101,2	103,3	101,7	101,0	102,7	101,0
1995	95,6	109,2	106,0	113,2	104,1	107,9	104,9	101,2	110,5	101,3

Jahr	Sonstige Waren und Dienstleistungen			Unterhaltung, Erholung, Bildung und Kultur						
	Sanitäts- material	Haar-	Zahn-	zusammen	Fernseh- und Video- geräte	Foto- apparate	Bücher, Zeitungen, Zeit- schriften	Kino	Sportver- anstaltungen	Spiel- waren
		Pfleagemittel								
1984	82,6	.	.	72,7	.	.	74,6	75,4	74,1	.
1985	84,7	.	.	75,4	.	.	77,3	78,6	79,0	.
1986	87,2	.	.	78,0	.	.	79,2	80,2	83,3	.
1987	88,1	.	.	79,6	.	.	81,0	81,3	83,8	.
1988	88,7	.	.	81,5	.	.	83,1	83,5	85,5	.
1989	89,4	.	.	83,8	.	.	84,9	86,2	86,3	.
1990	92,6	.	.	87,2	.	.	88,1	89,6	88,9	.
1991	95,4	.	.	92,4	.	.	91,3	92,5	94,9	.
1992	97,7	.	.	96,9	.	.	95,1	97,0	98,0	.
1993	100,0	100,2	99,7	99,9	100,1	99,6	100,1	99,7	100,8	99,4
1994	101,1	101,0	100,3	100,7	96,7	98,8	103,1	102,8	104,3	99,4
1995	101,2	101,4	100,0	101,6	91,0	95,9	105,1	110,8	108,8	99,0

Spanien
1992 = 100

Jahr	Insgesamt ¹⁾	Nahrungs- und Genußmittel								
		zu- sammen	Getreide- produkte	Brot	Lamm-	Schweine- fleisch	Rind-	Geflü- gel	Eier	Milch
1984
1985
1986
1987
1988	78,5	82,3
1989	83,9	88,6
1990	89,5	94,4	89,5	79,0	98,9	93,2	98,2	95,3	101,2	96,8
1991	94,8	97,7	94,9	89,0	98,0	94,4	101,4	95,6	100,1	97,2
1992	100,4	101,3	99,9	100,0	99,5	98,7	101,1	99,6	100,5	99,6
1993	105,0	102,4	104,8	108,4	102,4	95,4	106,5	104,8	108,2	104,4
1994	110,0	108,2	108,6	112,1	107,6	97,2	113,5	109,2	106,5	109,3
1995	115,1	113,9	111,9	118,2	108,5	102,1	114,9	100,4	102,9	113,2

Fußnoten siehe S. 92.

1 Preisindizes für die Lebenshaltung
1.2 Nach Ländern und Gütergruppen
Spanien
1992 = 100

Jahr	Nahrungs- und Genußmittel						Herren-	Damen-	Kinder-	Herrenschuhe
	Milchpro- dukte	Obst, frisch	Zucker	alkoholische Getränke	alkoholfreie Getränke	Tabak				
1984
1985
1986
1987
1988
1989
1990	95,8	103,3	97,2	90,4	85,8	81,0	90,1	90,2	89,0	90,6
1991	97,2	108,4	98,6	94,8	92,7	85,1	94,7	95,0	94,4	95,3
1992	99,6	111,6	100,0	99,9	100,0	99,7	99,5	99,6	99,6	99,6
1993	104,4	89,5	104,1	105,4	103,8	112,6	104,0	103,7	104,2	103,5
1994	109,3	96,4	110,7	108,5	103,2	125,9	106,1	105,9	107,0	106,4
1995	113,2	108,5	116,9	117,0	101,0	139,0	108,5	108,3	110,1	110,4

Jahr	Damen- schuhe	Kinder-	Wohnung		Haushaltsführung					Gesundheits- pflege
			Miete	Miet- neben- kosten	Möbel, Fußboden- beläge	Heim- texti- lien	Elektr. Haush.- geräte	Hauerrat	Dienst- leistun- gen	
1984
1985
1986
1987
1988
1989
1990	90,4	90,7	84,3	86,5	87,6	91,1	91,7	90,7	81,1	78,8
1991	94,7	95,7	91,8	93,8	93,4	94,9	95,3	94,8	89,7	89,0
1992	99,0	99,7	99,5	99,8	99,6	99,3	99,0	99,7	99,6	99,9
1993	104,1	104,0	108,6	106,6	104,1	103,9	102,1	105,7	107,4	106,9
1994	107,6	107,6	114,6	111,2	106,6	107,0	103,3	109,5	113,6	112,8
1995	111,8	111,8	121,0	116,1	111,2	111,5	104,9	115,0	119,4	118,4

Spanien
1992 = 100

Türkei (Istanbul)
1987 = 100

Jahr	Verkehr	Nachrichten- übermittlung	Bildung		Sonetige Waren und Dienstleist.	Insgesamt 1)	Nahrungs- und Genußmittel			
			öffentl. Veranst.	Univers.- besuch			zusammen	Getreide- erzeugnisse	Fleisch, Fisch u. Hähnchen	Fette, Milch, Milchprod. u. Eier
1984	35,4
1985	52,6
1986	70,9
1987	100	100	100	100	100
1988	172,9	184,6	224,5	167,2	228,4
1989	275,6	316,6	426,2	279,8	368,2
1990	85,9	89,0	84,7	87,9	90,0	439,0	531,4	655,9	525,9	601,1
1991	93,1	94,0	90,7	94,0	95,7	733,7	899,3	1 211,3	904,4	987,1
1992	100,0	99,9	98,6	100,7	101,8	1 220,5	1 501,3	1 940,3	1 563,7	1 754,9
1993	107,8	106,1	106,1	110,8	106,1	2 015,9	2 437,8	3 252,1	2 582,7	2 719,9
1994	114,0	113,9	110,6	123,4	111,2	4 166,3	5 140,7	7 416,9	5 095,9	5 738,2
1995	119,4	124,0	114,4	130,2	117,8	8 139,9	10 152,7	12 637,6	11 749,3	11 259,1

Fußnoten siehe S. 92.

1 Preisindizes für die Lebenshaltung
1.2 Nach Ländern und Gütergruppen
Türkei (Istanbul)
1987 = 100

Jahr	Bekleidung und Schuhe			Haushaltsführung			Körper- und Gesundheits- pflege	Transport und Verkehr	Bildung und Unter- haltung	Wohnung
	zusammen	Bekleidung	Schuhe	zusammen	Elektr. Haushalts- geräte	Möbel				
1984
1985
1986
1987	100	100	100	100	100	100	100	100	100	100
1988	258,8	237,7	319,9	167,6	159,4	157,4	187,7	178,8	178,8	137,2
1989	431,5	410,0	497,0	273,6	278,8	251,8	321,6	285,2	288,7	189,1
1990	688,7	665,2	769,9	422,0	401,7	412,9	487,4	465,9	452,3	281,3
1991	1 069,4	1 045,8	1 175,8	659,1	612,9	652,5	873,9	840,9	765,9	474,9
1992	1 653,8	1 637,3	1 761,4	1 054,4	970,4	1 008,6	1 515,8	1 511,4	1 330,5	792,6
1993	2 698,5	2 671,9	2 858,4	1 753,2	1 520,8	1 754,8	2 520,8	2 376,3	2 329,2	1 358,2
1994	5 507,0	5 296,1	6 103,2	3 875,0	3 506,4	3 860,5	5 347,6	4 858,0	4 763,6	2 669,8
1995	11 868,2	11 625,2	12 841,6	7 172,1	6 461,3	7 162,2	9 898,7	8 296,4	8 667,2	5 313,2

Ghana
1977 = 100

Jahr	Insgesamt	Nahrungs- mittel	Getränke, Tabakwaren	Bekleidung, Schuhe	Wohnungs- miete, Heizung, Beleuchtung	Waren u. Dienstl. f. d. Haushaltf.	Verkehr und Nachrichten- übermittlung	Dienstl. für Zwecke der Bildung, Unterhaltung und Erholung	Körper- und Gesund- heitspflege	Sonstiges
1984	3 304,2	3 058,5	3 907,2	3 604,3	3 142,7	4 765,2	3 081,4	2 660,6	3 143,8	3 919,7
1985	3 647,2	2 717,7	4 801,5	4 643,7	3 372,8	5 404,0	4 741,5	4 435,3	4 100,2	4 987,1
1986	4 543,1	3 268,8	6 369,4	5 732,6	4 807,3	6 829,0	6 364,6	5 317,0	4 754,5	5 917,2
1987	6 352,0	4 527,1	8 826,9	8 373,7	6 740,6	9 703,9	8 551,8	7 253,9	5 908,9	7 543,9
1988	8 343,9	6 071,0	11 478,5	10 884,0	9 134,6	12 327,1	11 163,0	9 038,9	7 519,2	10 170,9
1989	10 449,3	7 593,8	14 619,4	13 469,1	11 421,7	15 034,9	14 551,4	12 015,6	8 579,5	12 433,7
1990	14 341,5	10 642,0	19 342,5	17 422,5	17 279,0	19 896,4	21 805,6	16 647,8	11 663,6	16 231,4
1991	16 927,4	11 596,8	22 215,7	20 135,7	24 935,2	22 540,6	30 827,8	21 731,5	14 684,2	18 586,7
1992	18 629,8	12 800,4	23 486,1	21 875,4	30 069,0	23 869,1	31 500,5	25 185,9	15 627,3	20 747,9
1993	23 279,7	15 994,6	29 151,3	25 730,9	39 397,7	29 445,6	42 024,8	33 829,6	17 242,6	26 517,8
1994	29 069,4	20 134,7	35 985,6	32 578,6	46 083,9	37 624,7	49 862,0	45 666,9	19 582,6	32 430,6
1995

Kenia (Nairobi)¹⁾
Febr. - März 1986 = 100

Jahr	Insgesamt	Nahrungs- mittel	Genuß- mittel	Bekleidung, Schuhe	Wohnungsmiete	Haushaltsführung	Verkehr und Nachrichten- übermittlung	Sonstiges
1984
1985
1986
1987
1988
1989
1990 ²⁾	174,8	150,9	175,4	185,5	204,2	148,7	189,6	156,1
1991	208,7	178,0	212,6	207,9	243,8	184,0	239,8	182,5
1992	242,8	216,5	261,9	238,3	283,7	230,6	282,8	198,2
1993	372,1	352,0	496,7	316,1	434,7	349,6	516,7	270,2
1994 ³⁾	503,4	543,5	578,3	401,8	586,2	420,5	681,0	365,4
1995 ⁴⁾	497,0	478,5	526,5	403,6	580,5	386,3	683,5	369,5

Fußnoten siehe S. 92.

1 Preisindizes für die Lebenshaltung
1.2 Nach Ländern und Gütergruppen
Malawi (Blantyre)
1990 = 100

Jahr	Insgesamt	Nahrungs- mittel	Genuß- mittel	Bekleidung, Schuhe	Wohnung	Haushalts- führung	Verkehr	Sonstiges
1984	34,5	33,6	36,3	42,5	41,5	40,6	26,5	45,9
1985	41,0	40,7	42,8	49,3	46,7	51,0	31,6	49,9
1986	38,4	49,0	48,5	53,2	51,5	53,4	39,5	52,4
1987	60,9	62,2	62,7	59,1	60,4	61,5	57,2	68,4
1988	78,9	79,1	84,6	77,3	80,5	77,6	74,2	88,4
1989	92,6	91,3	92,4	90,9	93,8	81,4	94,9	96,5
1990	100	100	100	100	100	100	100	100
1991	110,7	108,6	121,8	111,0	118,3	103,0	114,0	102,3
1992	132,7	143,2	147,8	134,8	145,2	116,2	129,8	114,0
1993	167,4	183,4	205,0	158,2	175,9	174,8	148,5	155,8
1994	221,6	272,5	303,9	199,4	199,8	219,5	184,6	229,0
1995

Südafrika (LM aus 12 Städten)
1990 = 100

Jahr	Insgesamt ¹⁾	Nahrungsmittel							
		zusammen	Getreide- erzeugnisse	Fleisch	Fisch	Milch, Milch- erzeugnisse und Eier	Öle und Fette	Obst und Nüsse	Gemüse
1984
1985	49,1	45,4	52,7	40,6	43,2	46,0	70,0	.	.
1986	58,2	54,7	60,3	51,4	55,6	53,4	79,2	.	.
1987	67,6	67,2	67,8	67,7	70,2	64,1	84,1	61,1	64,1
1988	76,3	77,6	76,0	83,4	83,9	72,6	85,0	69,2	73,0
1989	87,4	86,1	85,8	91,3	89,6	83,1	89,3	79,6	75,5
1990	100	100	100	100	100	100	100	100	100
1991	115,3	119,6	118,1	119,1	118,2	118,5	119,8	141,9	115,4
1992	131,3	149,8	139,0	144,5	138,8	144,2	143,7	212,5	185,8
1993	144,1	160,0	155,0	156,6	155,0	154,3	156,7	218,0	170,9
1994	157,0	182,1	168,1	192,9	164,7	163,2	177,2	220,3	202,4
1995	170,6	197,7	178,9	212,2	212,2	173,0	192,6	258,4	211,5

Jahr	Nahrungsmittel			alkoholfreie	alkoholische	Zigaretten,	Bekleidung und Schuhe		
	Zucker	Kaffee, Tee, Kakao	Sonstige	Getränke		Zigarren, Tabak	zusammen	Bekleidung	Schuhe
1984
1985
1986
1987	62,2	.	63,7	63,2	58,4	62,0	65,3	65,4	64,2
1988	74,5	.	72,3	75,7	69,8	69,9	75,0	75,1	74,4
1989	87,6	.	84,3	85,8	84,4	84,8	86,8	87,1	85,7
1990	100	100	100	100	100	100	100	100	100
1991	119,0	108,7	122,7	119,1	121,4	121,9	112,6	111,9	114,5
1992	136,2	119,5	139,2	135,9	145,3	141,6	122,2	122,1	121,7
1993	158,8	137,8	154,6	158,9	163,3	159,6	130,7	130,7	129,3
1994	173,1	157,8	168,3	174,4	174,2	173,0	135,7	135,6	134,9
1995	184,8	188,9	180,2	187,8	187,5	206,2	142,3	142,0	142,9

Fußnoten siehe S. 92.

1 Preisindizes für die Lebenshaltung
1.2 Nach Ländern und Gütergruppen
Südafrika (LM aus 12 Städten)
1990 = 100

Jahr	Wohnung		Haushalteinrichtungen				Sonstige Waren und Dienstleistungen im Haushalt			
	zu- sammen	Heizung, Beleuch- tung	zusammen	Möbel	Hausrat	Sonstiges	zusammen	Verbrauchs- güter	Lohn für Haus- gehilfen	sonstige Dienst- leistungen
1984
1985	59,0	53,2	51,1	48,9	54,2	52,4	44,7	.	50,6	60,7
1986	67,8	63,1	60,1	57,1	66,7	60,3	55,5	.	59,3	68,9
1987	75,0	70,1	70,5	67,3	76,5	71,4	64,1	.	67,7	70,9
1988	80,7	79,1	79,2	77,8	81,1	80,2	73,8	.	77,3	77,2
1989	91,9	86,8	87,9	86,6	90,3	88,2	85,5	.	87,9	87,3
1990	100	100	100	100	100	100	100	100	100	100
1991	105,6	112,4	109,7	108,0	111,1	111,7	119,6	125,1	113,9	117,6
1992	108,2	126,5	119,2	119,0	123,2	119,3	135,3	140,2	132,9	131,2
1993	108,1	146,5	129,4	129,9	133,1	129,8	155,3	155,6	159,8	153,7
1994	112,9	160,5	134,7	134,9	138,7	136,3	175,1	167,2	193,5	173,5
1995	127,3	173,1	140,0	141,0	142,9	142,1	194,5	176,6	231,6	189,5

Jahr	Verkehr				Nachrichten- übermittlung	Körper- pflege	Gesundheits- pflege	Bildung	Bücher und Schreibmaterial
	zusammen	Eigene Verkehrsmittel		öffentliche Verkehrsmittel					
		zusammen	laufende Kosten						
1984
1985	50,1	34,9	62,0	66,3	57,7	46,6	44,0	41,3	52,1
1986	58,9	48,2	65,4	73,4	71,3	56,1	53,7	52,7	62,5
1987	65,0	59,3	66,1	75,6	82,5	65,7	61,6	60,9	68,8
1988	72,1	70,1	71,2	78,0	89,7	74,5	69,6	70,4	75,3
1989	87,4	87,7	87,5	86,5	94,6	86,4	84,6	84,2	89,1
1990	100	100	100	100	100	100	100	100	100
1991	118,6	122,4	112,9	119,6	108,4	115,6	122,9	118,5	112,8
1992	134,7	144,4	125,9	129,7	130,9	126,0	147,1	145,5	129,5
1993	154,4	168,1	143,7	145,1	150,8	141,0	166,4	230,3	149,6
1994	167,9	187,8	151,7	157,1	170,5	151,4	185,6	259,2	168,3
1995	179,3	203,0	161,7	163,9	188,7	163,1	202,7	280,6	189,8

Südafrika
(LM aus 12 Städten)
1990 = 100

Tunesien
1990 = 100

Jahr	Sonstige Waren und Dienstleistungen		Insgesamt	Nahrungs- und Genußmittel	Bekleidung, Schuhe	Wohnung	Verkehr	Körper- und Gesundheits- pflege	Unter- haltung und Verschiedenes
	Erholung, Unterhaltung	Verschiedenes							
1984
1985	47,6	44,5
1986	61,6	51,9
1987	71,9	63,3
1988	78,9	74,9
1989	89,9	85,7
1990	100	100	100	100	100	100	100	100	100
1991	111,6	116,8	108,2	108,7	108,0	105,3	109,9	106,6	111,3
1992	122,9	135,1	114,5	114,0	116,9	111,8	118,7	112,8	116,9
1993	136,1	146,2	119,1	116,9	123,4	116,1	127,1	119,6	121,2
1994	144,0	160,1	124,6	121,9	129,0	120,6	131,9	128,3	128,6
1995	150,7	174,4	132,4	132,0	138,6	125,4	134,1	135,2	136,3

1 Preisindizes für die Lebenshaltung
1.2 Nach Ländern und Gütergruppen

Argentinien (Buenos Aires) 1988 = 100									Bolivien (La Paz) 1991 = 100	
Jahr	Ingesamt ¹⁾	Nahrungsmittel einschl. alkoholische Getränke	Bekleidung, Schuhe	Wohnung	Gesundheitspflege	Haushaltsführung	Verkehr und Nachrichtenübermittlung	Sonet. Waren und Dienstleistungen	Ingesamt	Nahrungsmittel
1984
1985
1986	45,9	49,3
1987	23	23	23	16	29	20	21	26	52,6	54,3
1988	104	101	99	75	107	96	109	115	61,0	60,6
1989	3 295	3 187	3 618	2 098	3 109	3 871	3 454	3 598	70,3	69,3
1990	79 531	71 040	71 664	60 404	96 878	95 042	75 051	91 772	82,3	82,2
1991	216 062	185 492	180 109	180 430	283 556	265 653	176 790	260 020	100	100
1992	269 861	241 460	199 303	241 135	364 158	324 391	197 901	313 286	113,0	...
1993	298 498	266 327	197 470	285 049	427 862	356 701	212 690	329 736	122,6	...
1994	310 967	270 038	192 512	309 091	472 854	366 794	224 189	336 128	132,1	...
1995 ²⁾	320 657	274 641	190 893	326 294	495 254	376 401	239 841	341 765

Bolivien (La Paz) 1991 = 100				Brasilien (Rio de Janeiro) August 1994 = 100						
Jahr	Bekleidung, Schuhe	Wohnungsmiete, Elektr. Energie	Ver- schiedenes	Ingesamt ¹⁾	Nahrungsmittel	Bekleidung, Schuhe	Wohnung	Haushaltsführung, Reinigung	Dienstleistungen	Verchiedenes
1984
1985
1986	44,8	41,9	36,0
1987	56,0	48,6	46,3
1988	64,3	60,3	61,4
1989	72,4	71,1	71,2
1990	83,2	99,1	84,0
1991	100	100	100
1992	0,1	0,1	0,1	0,2	0,1	0,1	0,1
1993	2,5	2,4	2,6	2,8	2,7	2,5	2,7
1994	69,0	69,4	68,9	72,0	69,1	68,7	67,1
1995	125,7	117,7	120,6	187,8	116,9	125,9	110,7

Chile (Santiago) April 1989 = 100						Ecuador Mai 78 - April 79 = 100				
Jahr	Ingesamt	Nahrungsmittel einschl. alkoholische Getränke	Bekleidung, Schuhe	Wohnung	Verchiedenes	Ingesamt ¹⁾	Ernährung und Getränke			
							zu- sammen	Getreide- produkte	Fleisch, Fleisch- speisen	Fische und Meerwein
1984	41,9	39,8	39,9	45,0	43,0	307,8	394,8	450,7	369,5	345,2
1985	54,7	51,0	50,7	58,6	57,8	394,0	516,0	608,6	522,4	479,7
1986	65,4	63,2	61,4	66,0	68,6	484,7	635,7	720,4	629,4	623,2
1987	78,4	78,4	75,7	76,3	80,3	627,7	818,4	865,7	781,8	903,4
1988	89,9	88,8	88,6	89,9	91,6	993,2	1 344,9	1 542,1	1 196,4	1 551,3
1989	105,2	107,3	101,3	104,4	102,9	1 744,4	2 527,9	3 719,1	2 184,8	2 676,9
1990	132,6	135,1	115,5	130,3	130,1	2 590,8	3 729,2	4 938,6	3 369,7	4 360,5
1991	161,5	170,0	137,3	157,2	162,1	3 853,1	5 541,9	6 576,9	5 530,7	6 468,4
1992	186,4	200,5	158,4	179,9	192,1	5 957,1	8 536,2	10 306,5	8 736,3	10 672,0
1993	210,2	222,4	175,0	204,7	227,6	8 635,1	12 107,1	13 376,1	11 483,4	15 503,4
1994	234,2	244,1	180,4	229,6	266,7	10 993,5	15 111,0	15 325,6	14 771,4	20 288,1
1995	253,5	264,3	178,2	247,0	295,0	13 514,7	18 288,9	19 707,3	18 376,8	24 985,9

Fußnoten siehe S. 92.

1 Preisindex für die Lebenshaltung
1.2 Nach Ländern und Gütergruppen
Ecuador
Mai 78 - Apr. 79 = 100

Jahr	Wohnung				Bekleidung, Schuhe	Verschiedenes				
	zusammen	Miete	Heizung, Beleuchtung	Heimtextilien		zusammen	Körper- pflege	Gesundheits-	Bildung	Verkehr
1984	223,4	188,5	314,2	243,4	267,2	273,0	301,7	241,9	271,9	281,5
1985	257,1	209,5	343,7	316,0	337,9	363,2	356,5	288,8	373,4	472,9
1986	301,5	234,0	401,2	409,4	435,8	453,0	451,3	362,1	475,4	526,0
1987	378,5	270,7	624,8	551,2	552,7	609,9	601,7	430,3	634,2	767,9
1988	525,5	332,3	789,0	1 066,1	856,5	967,2	976,6	597,7	1 027,2	1 076,9
1989	782,3	439,8	999,2	1 772,3	1 429,3	1 607,6	1 601,7	914,4	1 763,0	1 895,3
1990	1 146,6	623,6	1 462,6	2 449,5	2 102,4	2 451,6	2 668,7	1 334,4	2 773,0	2 829,2
1991	1 662,6	942,7	1 872,9	3 411,7	3 172,8	3 661,5	3 886,0	2 242,2	4 135,0	4 216,1
1992	2 446,3	1 431,4	2 619,1	4 842,5	4 678,7	5 904,7	5 865,1	4 477,5	6 306,8	6 004,9
1993	3 569,9	2 168,3	4 050,3	6 401,0	6 491,5	9 107,3	8 319,7	8 192,4	10 068,4	9 591,2
1994	4 622,8	3 208,3	4 497,5	7 435,3	7 727,4	12 196,0	9 754,9	10 500,7	14 038,7	13 437,4
1995	5 780,5	4 309,6	4 510,2	8 644,1	9 196,8	15 436,3	11 616,7	12 794,1	18 533,5	18 223,9

Guatemala (Stadt)
März - April 1983 = 100

Jahr	Insgesamt ¹⁾	Nahrungsmittel und Getränke	Wohnung	Möbel und Zubehör	Bekleidung, Schuhe	Dienstleistungen für die		Verkehr und Nachrichtenübermittlung	Unterhaltung	Verschiedenes
						Gesundheit	Bildung			
1984	108,8	108,1	106,4	111,3	112,7	110,8	104,5	105,9	108,9	114,8
1985	129,1	130,4	111,5	135,2	137,1	130,7	126,2	126,4	121,2	154,2
1986	176,8	181,5	129,8	191,3	203,6	166,4	147,3	178,1	166,4	203,6
1987	198,6	209,8	141,6	198,4	224,4	232,7	146,8	192,7	182,4	219,7
1988	220,1	239,7	155,5	215,9	241,7	252,9	153,1	201,7	195,3	235,8
1989	245,1	267,8	178,9	236,5	263,6	279,8	171,0	217,6	209,9	254,4
1990	346,2	398,7	233,6	307,2	317,9	381,9	209,5	318,4	263,5	336,4
1991	461,0	522,0	320,8	402,5	417,2	501,0	272,4	484,1	322,3	458,9
1992	493,0	546,1	386,5	435,3	464,8	607,4	430,1	520,0	405,0	490,5
1993	558,9	625,3
1994	628,8	725,8
1995	681,7	790,0

Jamaika (Kingston)
Januar 1988 = 100

Jahr	Insgesamt	Nahrungsmittel einschl. alkoholische Getränke	Bekleidung, Schuhe	Wohnung	Brennstoffe und Haushaltszubehör	Haushaltseinrichtung und Möbel	Verkehr	Persönliche Ausgaben	Verschiedenes
1984	63,1	60,7	62,9	71,0	64,1	63,9	78,5	56,2	73,4
1985	78,7	75,0	75,3	91,5	82,3	72,8	97,1	74,5	93,5
1986	89,6	87,4	91,8	96,2	100,0	80,9	99,5	88,0	99,5
1987	95,5	94,1	97,6	99,7	95,4	92,6	99,8	95,0	100,0
1988	102,7	102,7	104,0	102,9	102,7	106,2	99,5	101,9	104,7
1989	117,3	123,7	118,9	111,3	112,2	114,0	103,2	109,2	111,5
1990	142,7	151,6	143,0	130,4	138,8	124,8	144,0	128,3	128,9
1991	214,4	231,3	221,2	160,3	233,6	190,4	206,8	196,5	197,9
1992	378,6	414,5	423,3	295,0	406,7	320,4	310,2	342,2	332,8
1993	461,4	504,8	526,1	334,1	459,4	363,1	400,1	423,6	457,3
1994	625,5	700,0	648,9	451,5	582,3	475,3	549,7	558,8	619,8
1995	749,7	844,4	752,7	538,2	663,3	554,9	643,0	639,0	803,2

Fußnote S. 92.

1 Preisindex für die Lebenshaltung
1.2 Nach Ländern und Gütergruppen
Kanada (LM aus 36 Städten)
1986 = 100

Jahr	Insgesamt ¹⁾	Nahrungsmittel								Genußmittel
		zusammen	Rindfleisch	Milch und Milch- erzeugnisse	Speisefette und -öle	Brot, Mehl, Backwaren, Nährmittel	Gemüse, frisch	Obst,	Verzehr in Gastetätten	
1984	92,3	92,6	95,4	94,5	98,6	91,3	100,5	86,3	91,6	81,6
1985	96,0	95,3	97,9	98,1	103,6	94,8	90,0	92,0	95,5	89,4
1986	100	100	100	100	100	100	100	100	100	100
1987	104,4	104,4	109,1	102,3	96,2	102,7	111,1	99,7	104,0	106,7
1988	108,6	107,2	110,8	106,0	100,7	106,2	107,1	102,4	108,8	114,6
1989	114,0	111,1	113,2	109,1	108,3	109,6	116,7	97,2	114,5	125,2
1990	119,5	115,7	117,6	112,6	109,3	113,8	117,0	104,8	120,1	136,1
1991	126,2	121,2	118,3	116,3	109,9	114,6	117,1	125,1	133,2	159,5
1992	128,1	120,8	116,8	117,5	108,6	115,7	117,2	112,3	135,7	169,0
1993	130,4	122,8	123,1	116,9	108,7	117,1	128,1	111,6	137,5	171,7
1994	130,7	123,3	124,1	116,4	111,9	119,4	120,8	110,8	139,3	143,6
1995	133,5	126,3

Jahr	Bekleidung, Schuhe							Wohnung: Elektr. Energie, Gas, Brennstoffe, Haushaltsführung		
	zusammen	Herren-	Damen-	Mädchen-	Damen-	Herren-	Dienstleistungen	zusammen	Wohnung	
									zusammen	Wohnungs- miete und Mietneben- kosten
bekleidung				schuhe						
1984	94,7	95,8	94,5	94,9	95,4	96,2	91,2	93,8	91,7	92,2
1985	97,3	98,1	97,0	97,5	97,5	98,5	95,7	97,1	97,0	96,1
1986	100	100	100	100	100	100	100	100	100	100
1987	104,2	104,2	104,4	103,4	105,0	103,8	104,8	104,0	104,4	103,6
1988	109,6	109,8	109,7	108,5	109,0	108,5	110,4	108,6	109,2	107,7
1989	114,0	114,4	113,9	112,9	112,9	114,1	115,6	114,3	115,6	113,2
1990	117,3	116,3	117,9	116,6	117,1	116,3	121,4	119,5	122,1	117,7
1991	128,4	127,0	128,9	128,8	130,0	127,7	133,3	124,7	127,7	121,8
1992	129,5	128,5	129,5	129,9	128,5	128,7	135,7	126,2	129,9	125,1
1993	130,8	129,7	130,8	133,5	130,1	130,3	139,0	128,0	131,7	127,8
1994	131,8	130,6	131,6	135,0	132,4	132,7	141,1	128,5	132,3	129,9
1995

Jahr	Wohnung: Elektr. Energie, Gas, Brennstoffe, Haushaltsführung						Verkehr				
	Wohnung	Elektr. Energie, Gas, Brennstoffe, Haushaltsführung					zusammen	Eigene Verkehrsmittel			
	Eigenheim	zusammen	Elektr. Energie	Gas	Haushaltsführung			zusammen	zusammen	Benzin	Reifen
					Möbel	Haushalts- maschinen und -geräte					
1984	73,9	99,3	92,3	99,6	93,5	97,9	92,4	94,5	106,2	102,6	
1985	96,4	97,2	96,8	100,4	97,0	98,3	96,9	98,5	112,5	100,8	
1986	100	100	100	100	100	100	100	100	100	100	
1987	106,2	102,4	104,2	97,8	103,9	101,5	103,6	103,6	104,8	100,8	
1988	112,1	106,5	108,2	96,1	107,9	102,3	105,6	107,2	103,8	103,8	
1989	120,6	109,8	112,6	91,7	112,9	105,0	111,1	112,7	110,3	113,1	
1990	128,5	113,0	119,3	87,0	114,4	105,0	117,3	118,4	126,6	115,7	
1991	133,0	117,6	136,4	95,4	120,0	105,8	119,4	119,1	124,7	115,1	
1992	133,7	119,0	145,3	99,1	119,7	104,4	121,8	121,4	120,2	106,9	
1993	134,0	120,6	151,4	102,9	121,7	103,9	125,7	125,0	118,4	105,1	
1994	132,8	120,9	152,3	111,5	122,3	104,3	131,3	130,5	117,0	104,4	
1995	

Fußnoten siehe S. 92.

1 Preisindex für die Lebenshaltung
1.2 Nach Ländern und Gütergruppen
Kanada (LM aus 36 Städten)
1986 = 100

Jahr	Verkehr						Körper- und Gesundheitspflege			
	örtliche			überörtliche			zusammen	Körperpflege		
	Verkehrsmittel					zusammen		Waren		
	zusammen	Straßenbahn und Bus	Taxi	zusammen	Eisen- bahn			Bus	zusammen	darunter Zahnpasta
1984	87,2	84,9	92,2	78,2	87,6	92,8	92,6	94,4	95,9	101,6
1985	92,5	91,5	94,2	85,8	92,3	96,7	95,9	96,8	97,5	97,2
1986	100	100	100	100	100	100	100	100	100	100
1987	104,8	104,3	106,8	103,1	102,8	103,5	105,0	104,0	103,8	110,6
1988	110,8	111,0	111,4	89,5	109,0	104,1	109,6	107,2	105,6	109,3
1989	116,8	117,2	116,1	98,2	119,0	108,7	114,4	111,4	108,4	113,6
1990	124,5	125,1	121,7	112,0	143,3	123,2	120,0	116,5	112,6	112,7
1991	135,9	135,2	136,8	127,9	160,5	145,6	128,4	126,0	118,1	109,9
1992	149,5	153,7	138,7	126,4	174,5	155,9	131,3	127,7	117,9	101,7
1993	154,9	160,6	140,2	133,9	181,9	159,8	134,8	131,1	121,2	104,5
1994	157,1	163,1	140,3	144,5	196,6	164,0	136,1	131,9	120,7	98,5
1995

Jahr	Körper- und Gesundheitspflege						Bildung und Unterhaltung		
	Körperpflege			Gesundheitspflege					
	Waren	Dienstleistungen		zusammen	Medikamente	Zahn- arzt- leistungen	zusammen	Bücher, Zeitung, Zeitschriften	Unterhaltung
	Toilettenseife	zusammen	Friseur- leistungen						
1984	94,6	92,0	92,0	89,9	87,1	90,4	91,9	87,4	92,8
1985	96,8	95,8	95,8	94,7	92,7	95,5	95,5	93,7	96,0
1986	100	100	100	100	100	100	100	100	100
1987	101,4	104,4	104,5	106,5	110,5	104,2	105,4	107,9	105,0
1988	103,3	110,1	110,3	113,1	121,5	108,7	111,3	113,9	110,9
1989	106,2	116,3	116,6	119,0	129,1	114,3	116,2	119,6	115,6
1990	110,0	123,0	123,3	125,2	136,7	121,1	121,3	126,3	119,4
1991	114,8	139,6	139,9	131,7	143,8	127,6	130,2	143,6	125,4
1992	115,0	144,7	145,1	136,5	147,0	134,8	131,9	145,5	124,7
1993	118,1	148,1	148,5	140,3	151,3	139,9	135,3	148,0	126,9
1994	118,9	151,3	151,7	142,2	152,6	144,0	139,3	152,7	129,2
1995

Mexiko
1994 = 100

Jahr	Insgesamt ¹⁾	Nahrungs- mittel	Bekleidung, Schuhe	Wohnung	Haushalts- führung	Körper und Gesundheits- pflege	Verkehr	Bildung und Unterhalt	Sonstige Dienst- leistungen
1984
1985
1986
1987
1988
1989
1990	60,1	66,7	66,9	53,5	68,74	57,4	54,5	48,6	60,6
1991	73,8	80,1	78,4	70,0	80,0	70,0	67,9	61,7	73,5
1992	85,2	89,1	87,2	82,6	88,3	81,9	85,2	75,1	83,9
1993	93,5	95,0	94,9	91,9	95,1	92,0	93,5	89,8	93,4
1994	100	100	100	100	100	100	100	100	100
1995	135,0	138,3	127,5	128,7	142,5	139,9	141,9	127,7	126,4

Fußnoten siehe S. 92.

1 Preisindizes für die Lebenshaltung

1.2 Nach Ländern und Gütergruppen

Panama (Stadt)

1987 = 100¹⁾

Jahr	Insgesamt ²⁾	Nahrungsmittel einschl. alkoholische Getränke								
		zu-sammen	Getreide und -produkte	Fleisch	Fisch, Meeresfr.	Milch, Käse, Eier	Öle, Fette	Kaffee, Tee, Kakao	alkoholfr. Getränke	alkohol.
1984	98,1	96,8	101,6	96,2	100,5	.
1985	99,0	97,2	101,6	96,6	99,9	.
1986	99,0	97,5	99,9	96,6	99,8	.
1987	100	100	100	100	100	100	100	100	100	100
1988	100,6	101,1	101,3	100,9	95,7	104,2	100,7	102,0	105,8	100,3
1989	100,7	100,7	101,0	99,9	94,2	106,7	101,7	105,6	99,8	101,0
1990	101,5	102,0	101,3	99,7	94,6	107,8	101,5	108,6	114,6	107,2
1991	102,8	104,4	101,0	105,2	98,0	108,2	100,3	111,5	112,0	112,3
1992	104,6	108,1	103,7	109,1	102,9	111,8	101,7	111,6	133,4	115,0
1993	105,1	108,4	103,2	108,7	99,4	112,5	101,8	110,4	131,9	115,2
1994	106,5	110,0	105,3	111,5	103,0	112,9	102,5	117,0	130,7	114,3
1995	107,5	110,6	108,0	106,1	101,5	113,6	109,6	156,7	130,6	113,7

Panama (Stadt)
1987 = 100

Uruguay (Montevideo)
Dezember 1985 = 100

Jahr	Bekleidung und Schuhe ³⁾	Wohnung				Insgesamt ²⁾	Nahrungsmittel einschl. alkoholische Getränke	Bekleidung, Schuhe	Wohnung	Verschiedenes
		zu-sammen	Miete und Wasser ⁴⁾	Heizung und Beleuchtung	Verschiedenes					
1984	97,2	97,0	91,0	109,4	100,2	44,8	47,5	39,0	48,6	40,1
1985	98,3	98,6	96,2	106,5	101,0	77,1	77,5	78,1	78,6	75,3
1986	99,3	99,1	97,4	101,9	100,4	136,1	148,5	133,5	120,0	137,4
1987	100	100	100	100	100	222,5	237,1	228,1	198,0	226,1
1988	100,1	100,0	100,0	100,0	101,7	360,9	374,5	374,0	330,4	370,3
1989	100,9	100,0	100,0	100,0	102,4	651,3	676,1	666,8	601,2	660,4
1990	102,7	101,4	102,4	100,0	102,8	1 384,2	1 491,2	1 470,8	1 238,8	1 411,2
1991	104,1	103,3	105,4	100,0	103,0	2 795,7	2 765,4	3 169,2	2 490,4	3 050,6
1992	110,5	103,3	106,8	97,9	104,1	4 709,5	4 425,2	5 278,8	4 326,6	5 397,5
1993	110,8	103,8	107,4	98,3	105,7	7 257,2	6 705,6 ^{c)}	7 624,6 ^{c)}	6 883,1 ^{c)}	8 064,6 ^{c)}
1994	111,5	103,8	107,5	98,0	104,2	10 504,2
1995	110,0	105,2	109,0	99,6	105,5

Vereinigte Staaten von Amerika (LM aus 91 Städten)

1982 - 1984 = 100

Jahr	Insgesamt ²⁾	Nahrungsmittel und Getränke							
		zusammen	Nahrungsm. im Hause						Zucker, Süßigkeiten
			zusammen	Brot, Mehl, Backwaren, Nahrungsmittel	Fleisch, Geflügel, Fisch	Obst und Gemüse	Milch und Milch-erzeugnisse	Sonstige	
1984	103,9	103,2	102,8	103,9	101,3	.	101,3	.	.
1985	107,6	105,7	104,3	107,9	100,1	.	103,2	.	.
1986	109,6	109,1	107,3	110,9	104,5	109,4	103,3	109,4	.
1987	113,6	113,5	111,9	114,8	110,5	119,1	105,9	110,5	111,0
1988	118,3	118,2	116,6	122,1	114,3	128,1	108,4	113,1	114,0
1989	124,0	124,9	124,2	132,4	121,3	138,0	115,6	119,1	119,4
1990	130,7	132,1	132,3	140,0	130,0	149,0	126,5	123,4	124,7
1991	136,2	136,8	135,8	145,8	132,6	155,8	125,1	127,3	129,3
1992	140,3	136,7	136,8	151,5	130,9	155,4	128,5	128,8	133,1
1993	144,5	141,6	140,1	156,6	135,5	159,0	129,4	130,5	133,4
1994	148,2	144,9	144,1	163,0	137,2	165,0	131,7	135,6	135,2
1995	152,4	148,9	148,8	167,5	138,8	177,7	132,8	140,8	137,5

Fußnoten S. 92; p siehe S. 4.

1 Preisindex für die Lebenshaltung
1.2 Nach Ländern und Gütergruppen
Vereinigte Staaten von Amerika (LM aus 91 Städten)
1982 - 1984 = 100

Jahr	Nahrungsmittel und Getränke				Bekleidung, Schuhe				Wohnung
	Öle und Fette	alkohol-freie Getränke	alkoho-lische Getränke	Verzehr außer Haus	zusammen ¹⁾	Herrn- und Knaben-bekleidung	Damen- und Mädchen-bekleidung	Schuhe	zusammen
1984	104,2	102,1	102,0	101,3	101,1	103,6
1985	108,3	105,0	104,9	104,9	102,3	107,7
1986	112,5	105,9	106,2	104,0	101,0	110,9
1987	108,1	107,5	114,1	117,0	110,6	109,1	110,4	105,1	114,2
1988	113,1	107,5	118,6	121,8	115,4	113,4	114,9	109,9	118,5
1989	121,2	111,3	123,5	127,4	118,6	117,0	116,4	114,4	123,0
1990	126,3	113,5	129,3	133,4	124,1	120,4	122,6	117,4	128,5
1991	131,7	114,1	142,8	137,9	128,7	124,2	127,6	120,9	133,6
1992	129,8	114,3	147,3	140,7	131,9	126,5	130,4	125,0	137,5
1993	130,0	114,6	149,6	143,2	133,7	127,5	132,6	125,9	141,2
1994	133,5	123,2	151,5	145,7	133,4	126,4	130,9	126,0	144,8
1995	137,3	131,7	153,9	149,0	132,0	126,2	126,9	125,4	148,5

Jahr	Wohnung							Verkehr		
	Mieten und Mietnebenkosten			Elektr. Energie, Gas, Brennstoffe			Hausrat ³⁾	zusammen	eigene	öffentliche
	zusammen ²⁾	Wohnungs-miete	Unterh. u. Reparaturen	zusammen	Elektr. Energie, Gas	Heizöl, Kohle			Verkehrsmittel	
1984	104,0	105,3	.	104,8	105,4	99,4	101,9	103,7	103,6	105,7
1985	109,8	111,8	.	106,5	107,1	95,9	103,8	106,4	106,1	110,5
1986	115,8	118,3	107,9	104,1	105,7	77,6	105,2	102,3	101,2	117,0
1987	121,3	123,1	111,8	103,0	103,8	77,9	107,1	105,1	104,2	121,1
1988	127,1	127,8	114,7	104,4	104,6	78,1	109,4	108,7	107,6	123,3
1989	132,8	132,8	118,0	107,8	107,5	81,7	111,2	114,1	112,9	129,5
1990	140,0	138,4	122,2	111,6	109,3	99,3	113,3	120,5	118,8	142,6
1991	146,3	143,3	126,3	115,3	112,6	94,6	116,0	123,8	121,9	148,9
1992	151,2	146,9	128,6	117,8	114,8	90,7	118,0	126,5	124,6	151,4
1993	155,7	150,3	130,6	121,3	118,5	90,3	119,3	130,4	127,5	167,0
1994	160,5	154,0	130,8	122,8	119,2	88,8	121,0	134,3	131,4	172,0
1995	165,7	157,8	135,0	123,7	119,2	88,1	123,0	139,1	136,3	175,9

Jahr	Verkehr		Gesundheitspflege			Unterhaltung			Sonetige Waren und Dienstleistungen	
	Personenkraftwagen		zusammen	Waren	Dienst-leistungen	zusammen	Waren	Dienst-leistungen	zusammen	Tabakwaren
	neu	gebraucht								
1984	102,8	113,5	106,9	.	106,7	103,9	102,8	105,4	107,9	110,1
1985	106,1	114,7	113,5	.	113,2	107,9	105,8	110,9	114,5	116,7
1986	110,6	108,8	122,0	122,8	121,9	111,6	107,9	116,8	121,4	124,7
1987	114,6	113,1	130,1	131,0	130,0	115,3	110,5	122,0	128,5	133,6
1988	116,9	118,0	138,6	139,9	138,3	120,3	115,0	127,7	137,0	145,8
1989	119,2	120,4	149,3	150,8	148,9	126,5	119,8	135,4	147,7	164,4
1990	121,0	117,6	162,8	163,4	162,7	132,4	124,0	143,2	159,0	181,5
1991	125,3	118,1	177,0	176,8	177,1	138,4	128,6	150,6	171,6	202,7
1992	128,4	123,2	190,1	188,1	190,5	142,3	131,3	155,9	183,3	219,8
1993	131,5	133,9	201,4	195,0	202,9	145,8	133,4	160,8	192,9	228,4
1994	136,0	141,7	211,0	200,7	213,4	150,1	136,1	166,8	198,5	220,0
1995	139,0	156,5	220,5	204,5	224,2	153,9	138,7	172,0	206,9	225,7

Fußnoten siehe S. 93.

1 Preisindizes für die Lebenshaltung
1.2 Nach Ländern und Gütergruppen
Vereinigte Staaten von Amerika (LM aus 91 Städten)
1982 - 1984 = 100

Jahr	Sonstige Waren und Dienstleistungen				Sondergliederung					
	Körperpflege			Bildung und sonstige persönl. Ausgaben	Waren			Dienstleistungen		
	zusammen	Waren	Dienst- leistungen		zusammen	Verbrauche- güter	Gebrauche-	zusammen	im Haushalt ohne Miete	Verkehr
1984	104,3	.	.	109,7	103,2	102,5	105,1	104,6	103,8	104,8
1985	108,3	.	.	119,1	105,4	104,8	106,8	109,9	106,8	110,0
1986	111,9	111,3	112,5	128,6	104,4	103,5	106,6	115,4	108,3	116,3
1987	115,1	113,9	116,2	138,5	107,7	107,5	108,2	120,2	108,6	121,9
1988	119,4	118,1	120,7	147,9	111,5	111,8	110,4	125,7	110,7	128,0
1989	125,0	123,2	126,8	158,1	116,7	118,2	112,2	131,9	118,7	135,6
1990	130,4	128,2	132,8	170,2	122,8	126,0	113,4	139,2	121,7	144,2
1991	134,9	132,8	137,0	183,7	126,6	130,3	116,0	146,3	126,7	151,2
1992	138,3	136,5	140,0	197,4	129,1	132,8	118,6	152,0	130,2	155,7
1993	141,5	139,0	144,0	210,7	131,5	135,1	121,3	157,9	134,2	162,9
1994	144,6	141,5	147,9	223,2	133,8	136,8	124,8	163,1	136,3	168,6
1995	147,1	143,1	151,5	235,5	136,4	139,3	128,0	168,7	138,3	175,9

Vereinigte Staaten von Amerika (LM aus 91 Städten)
1982 - 1984 = 100

Taiwan (LM)
1991 = 100

Jahr	Sondergliederung					Insgesamt ¹⁾	Nahrungs- mittel	Bekleidung, Schuhe	Wohnung	Verkehr und Nach- richten- über- mittlung
	Dienst- leistungen	Insgesamt ohne								
		Sonstige	Nahrungs- mittel	Wohnungs- miete	Gesundheits- pflege					
1984	105,4	104,0	103,5	103,7	104,3
1985	111,9	108,0	106,6	107,2	108,4	85,4	86,3	109,0	80,9	96,6
1986	119,4	109,8	108,0	108,8	112,6	86,0	88,2	103,2	81,3	93,3
1987	125,7	113,6	111,6	112,6	117,2	86,0	88,6	99,9	81,5	91,8
1988	132,6	118,3	115,9	117,0	122,3	86,9	89,6	102,0	81,6	90,8
1989	140,9	123,7	121,6	122,4	128,1	91,3	95,3	101,3	86,5	92,4
1990	150,2	130,3	128,2	128,8	134,7	95,8	98,6	102,3	93,1	94,5
1991	159,8	136,1	133,5	133,8	140,9	100	100	100	100	100
1992	168,5	140,8	137,3	137,5	145,4	104,9	109,2	102,0	103,9	99,0
1993	177,0	145,1	141,4	141,2	150,0	108,3	112,8	99,2	108,4	99,8
1994	185,4	149,0	144,8	144,7	154,1	112,8	120,1	98,8	113,0	100,3
1995	193,3	153,1	148,6	148,6	158,7	116,9	125,1	102,4	117,1	102,9

Taiwan (LM)
1991 = 100

Hongkong
Okt. 1989 - Sept. 1990 = 100

Jahr	Körper- und Gesundheits- pflege	Bildung und Unterhaltung	Ver- schiedenes	Insgesamt	Nahrungs- mittel	Genuß-	Bekleidung, Schuhe	Wohnung	Elektr. Energie
1984
1985	89,4	73,0	97,3
1986	88,5	75,7	97,3	75,4	71,7	72,0	74,4	84,3	91,3
1987	88,8	76,8	94,4	79,4	75,2	76,9	79,3	86,9	91,1
1988	89,3	80,9	94,1	85,2	82,5	82,3	86,9	89,5	92,0
1989	93,7	85,2	96,2	93,5	92,9	88,8	95,1	94,5	94,6
1990	96,2	92,4	98,8	102,6	102,6	104,0	102,0	102,6	104,2
1991	100	100	100	114,1	114,7	138,0	109,4	116,2	109,6
1992	104,8	105,5	101,0	125,1	125,1	151,8	118,5	132,0	115,0
1993	107,9	112,1	101,7	136,0	134,4	166,4	127,7	149,2	119,5
1994	110,4	118,1	103,4	147,7	143,2	176,6	139,4	167,2	123,7
1995	113,0	123,5	105,1	161,3	153,4	187,1	152,3	189,5	133,2

Fußnoten siehe S. 93.

1 Preisindizes für die Lebenshaltung
1.2 Nach Ländern und Gütergruppen

Hongkong Okt. 1989 - Sept. 1990 = 100					Indien 1982 = 100						
Jahr	lang- lebige Haushalts- güter	Dienst- leistungen	Verkehr	Sonstige Waren	Insgesamt	Nahrungs- mittel	Genuß- 	Kleidung, Schuhe, Haushalts- wäsche	Wohnung	Elektr. Energie, Brenn- stoffe	Ver- schiedenes
1984
1985
1986	84,9	70,4	71,8	76,9
1987	89,7	74,8	77,3	84,3
1988	95,0	81,9	81,3	90,0	160	165
1989	98,2	91,4	91,1	96,4	171	175	211	138	168	169	167
1990	101,0	103,0	103,6	101,8	186	191	238	152	182	180	183
1991	104,2	114,8	116,1	107,7	212	222
1992	106,6	127,4	124,5	114,6	237	251	308 ^{c)}	182 ^{c)}	206 ^{c)}	217 ^{c)}	226 ^{c)}
1993	108,9	138,8	134,2	121,8	252	265
1994	112,1	153,6	146,4	129,0	278	296
1995	116,9	170,0	157,6	136,9	306

Japan
1990 = 100

Jahr	Insgesamt ¹⁾	Nahrungsmittel, Getränke									
		zusammen	Fleisch	Fisch, Schalen- tiere	Molkerei- erzeugnisse, Eier	Brot, Back- waren	Öle, Fette, Gewürze	Gemüse, Seetang zusammen	Frisch- gemüse	Obst zusammen	Frischobst
1984
1985	93,5	94,1	100,1	96,1	100,3	97,0	99,9	83,9	79,4	92,7	92,4
1986	94,1	94,3	98,9	97,2	101,3	98,0	99,4	82,8	77,6	86,0	85,4
1987	94,2	93,4	97,0	95,7	91,6	97,9	97,1	82,1	77,0	81,7	81,0
1988	94,9	94,1	96,1	94,9	90,7	96,7	96,0	89,9	88,6	82,4	81,8
1989	97,0	96,1	97,4	96,5	95,0	98,4	97,3	89,7	86,3	89,7	89,4
1990	100	100	100	100	100	100	100	100	100	100	100
1991	103,3	104,8	102,9	104,0	104,9	102,5	106,5	113,2	115,8	111,6	111,3
1992	105,0	105,4	104,1	105,7	99,7	105,4	107,2	103,5	97,8	113,4	112,6
1993	106,4	106,5	103,3	105,1	99,2	107,7	106,9	111,7	109,0	100,5	99,3
1994	107,1	107,4	102,0	103,3	99,0	113,6	105,9	111,6	107,3	104,8	104,3
1995	107,0	106,1	101,7	102,0	99,1	105,2	104,0	107,8	101,6	108,2	108,0

Jahr	Nahrungsmittel, Getränke			Wohnung			Heizung, Beleuchtung, Wasser				2)
	alkoholfreie Getränke	alkoholische Getränke	Verzehr in Gaststätten	zusammen	Miete	Reparatur und Unterhalt	zusammen	Elektr. Energie	Gas	Wasser	
1984
1985	100,7	99,1	91,1	87,6	87,5	88,3	114,2	119,9	111,7	91,0	100,5
1986	101,5	99,1	92,6	89,8	89,8	89,8	108,4	113,9	106,8	93,2	100,5
1987	99,7	99,0	93,4	92,3	92,6	90,8	100,5	105,9	99,3	94,4	99,9
1988	97,7	99,0	94,2	94,2	94,7	92,4	98,1	103,4	97,1	96,2	99,4
1989	99,3	97,8	97,6	97,0	97,3	95,8	97,7	101,0	97,7	98,5	99,9
1990	100	100	100	100	100	100	100	100	100	100	100
1991	101,9	102,1	102,8	103,1	102,9	105,1	102,3	100,0	104,1	100,9	100,8
1992	106,3	102,4	105,3	106,3	105,7	110,4	102,4	100,0	104,4	102,6	102,0
1993	108,0	102,3	107,3	109,1	108,2	114,9	103,1	99,7	104,6	106,3	101,8
1994	108,5	104,3	108,5	111,6	110,6	117,7	102,8	98,4	103,7	110,7	99,8
1995	110,0	105,1	108,4	113,8	112,7	121,0	103,0	98,2	104,0	113,4	98,0

Fußnoten siehe S. 93.

1 Preisindizes für die Lebenshaltung
1.2 Nach Ländern und Gütergruppen
Japan
1990 = 100

Jahr	Sonstige Waren und Dienstleistungen für die Haushaltsführung			Bekleidung, Schuhe				Verkehr, Nachrichtenübermittlung			
	Möbel	langlebige Haushaltswaren	Heimtextilien, Bettzeug	zusammen	Bekleidung	Unterwäsche	Schuhe	zusammen	eigene Verkehrsmittel	öffentliche Verkehrsmittel	Nachrichtenübermittlung
1984
1985	94,6	109,1	99,8	87,5	84,8	92,2	91,4	98,0	100,6	91,6	102,1
1986	95,6	107,6	100,8	89,4	87,5	92,9	92,3	97,4	98,0	93,7	101,7
1987	96,5	105,5	99,4	90,4	88,4	93,4	93,2	98,0	98,4	95,9	101,2
1988	97,5	103,7	98,7	91,4	89,7	94,2	94,0	97,5	97,4	96,5	99,9
1989	99,2	101,3	100,1	95,5	94,6	97,5	96,6	98,6	97,9	98,8	100,6
1990	100	100	100	100	100	100	100	100	100	100	100
1991	101,3	97,9	100,2	104,7	105,5	103,3	105,2	100,7	101,4	101,0	98,2
1992	104,5	97,7	100,5	107,9	108,7	108,3	107,4	101,2	101,8	103,3	96,2
1993	104,9	96,6	99,8	107,9	107,4	110,2	108,2	101,5	102,6	104,4	93,9
1994	104,3	92,7	96,5	106,6	104,5	111,8	107,2	100,9	102,1	105,0	90,9
1995	103,4	89,7	93,7	106,1	103,3	113,0	107,0	101,0	99,9	106,9	94,5

Japan
1990 = 100

Korea, Republik - (LM)
1990 = 100

Jahr	Bildung	Waren und Dienstl. für Zwecke der Unterhaltung	Verschiedenes	Insgesamt ¹⁾	Nahrungsmittel einschl. alkoholische Getränke				
					zusammen	Getreideerzeugnisse	Fleisch	Milch, Eier	Gemüse, Seetang
1984
1985	82,8	91,3	94,1	76,8	73,5	75,2	73,5	79,1	63,7
1986	85,8	92,7	96,0	78,9	74,8	79,4	71,3	78,9	64,3
1987	88,7	93,2	97,1	81,3	77,1	81,3	67,1	79,1	65,9
1988	91,6	93,7	97,5	87,1	85,0	87,4	76,4	78,2	86,7
1989	95,3	96,7	98,9	92,1	90,9	90,6	86,6	95,0	92,5
1990	100	100	100	100	100	100	100	100	100
1991	104,8	102,9	101,9	109,3	112,0	104,9	111,9	103,6	110,2
1992	109,4	106,2	103,6	116,1	119,3	108,8	111,5	114,2	114,4
1993	114,0	107,9	105,0	121,7	123,8	115,3	111,6	122,4	123,4
1994	117,7	109,2	105,8	129,3	135,4	120,0	114,0	128,0	156,7
1995	121,1	108,4	106,1	135,1	140,0	124,4	113,3	130,8	145,8

Korea, Republik- (LM)
1990 = 100

Jahr	Wohnung		Heizung und Beleuchtung			Bekleidung und Schuhe			Verschiedenes
	zusammen	Miete	zusammen	Elektr. Energie	Brennstoffe	zusammen	Oberbekleidung	Schuhe	
1984
1985	74,0	75,0	100,8	108,1	99,9	70,4	64,4	82,7	88,7
1986	77,1	78,0	100,6	106,4	98,8	72,0	66,7	83,5	92,2
1987	79,4	80,5	101,6	106,1	100,3	74,6	69,8	84,5	94,5
1988	84,2	84,9	100,5	105,3	98,9	80,6	75,9	89,3	96,1
1989	90,0	90,5	99,3	101,1	98,6	91,1	89,3	95,7	96,6
1990	100	100	100	100	100	100	100	100	100
1991	111,7	111,7	107,8	106,4	108,3	105,2	105,5	102,4	106,0
1992	119,8	120,2	114,7	118,1	113,3	111,4	112,5	105,9	109,4
1993	126,8	127,2	119,4	119,7	119,1	115,2	116,1	107,9	113,8
1994	132,3	132,1	123,3	119,7	123,3	117,9	118,3	108,8	122,2
1995	138,1	137,2	128,0	120,3	127,3	119,9	119,4	109,5	125,0

Fußnoten siehe S. 93.

1 Preisindizes für die Lebenshaltung
1.2 Nach Ländern und Gütergruppen
Singapur
Oktober 1992 - September 1993 = 100

Jahr	Insgesamt ¹⁾	Nahrungsmittel								
		zusammen	Fleisch, Geflügel	Fisch	Milch- erzeugnisse, Eier	Speisefette und -öle	Getreide- erzeugnisse	Gemüse	Obst	Zucker, Süßwaren
1984
1985
1986
1987
1988
1989
1990	92,9	96,7	100,3	91,5	102,7	98,7	95,3	98,3	99,1	105,7
1991	96,1	98,2	98,0	95,1	101,5	99,7	96,9	103,1	103,2	102,2
1992	98,3	99,5	100,3	99,5	100,2	99,9	98,8	101,6	101,3	100,9
1993	100,5	100,3	99,5	100,9	100	99,9	100,3	100,7	99,8	100,0
1994	103,6	103,9	101,1	108,7	100,6	102,7	105,5	99,8	101,4	101,0
1995	105,4	106,2	100,8	111,8	100,9	107,2	107,3	103,7	101,3	101,9

Jahr	Nahrungs- mittel	Bekleidung, Schuhe					Wohnung			
	alkoholfreie Getränke	zusammen	Bekleidung	Meterware	Schuhe	Schneider- löhne	zusammen	Wohnungs- miete, häusliche Dienstleistungen, Wasser	Elektr. Energie, Brennstoffe	Haushalts- führung
1984
1985
1986
1987
1988
1989
1990	105,9	95,4	94,4	100,6	99,7	93,5	93,6	90,0	98,6	99,8
1991	102,4	97,0	96,3	100,0	99,9	96,9	95,4	92,2	100,7	99,6
1992	100,9	99,2	99,1	99,9	99,3	99,0	97,4	96,6	97,9	99,3
1993	100,0	100,3	100,2	99,4	100,6	102,1	100,5	100,5	100,6	100,3
1994	102,0	102,6	102,0	99,6	104,4	109,2	101,8	102,1	101,2	101,5
1995	102,9	104,1	103,3	99,8	106,7	111,4	102,6	102,4	105,4	101,1

Singapur
Oktober 1992 - September 1993 = 100

Zypern
1992 = 100

Jahr	Verkehr und Nachrichten- übermittlung	Verschiedenes				Insgesamt ¹⁾	Nahrungsmittel und Getränke	Bekleidung, Schuhe	Wohnung
		zusammen	Genußmittel	Bildung	Sonstiges				
1984	72,9	68,8	68,4	68,9
1985	76,6	72,0	73,0	72,7
1986	77,5	74,0	75,5	76,1
1987	79,7	76,2	77,7	78,6
1988	82,4	79,3	82,6	81,7
1989	85,5	83,0	87,5	85,2
1990	89,4	89,3	76,7	84,8	95,7	89,4	86,8	93,7	89,3
1991	95,7	93,6	85,7	91,7	97,3	93,9	92,7	94,5	94,0
1992	98,5	96,5	91,3	96,4	98,6	100	100	100	100
1993	101,0	100,6	102,5	101,1	100	104,9	103,2	107,7	105,6
1994	107,8	102,5	107,4	106,0	100,5	109,8	109,7	111,2	111,1
1995	108,5	104,8	110,5	108,1	102,7	112,6	111,1	117,4	117,4

Fußnoten siehe S. 93.

2 Indizes der Großhandelspreise

2.1 Zusammenfassende

Lfd Nr.	Land (Berichtsort)	Waren bzw. Warengruppen	Originalbasis	Anzahl der Waren	Erhe- bungs- zeit- punkt	Umbasiert		
						1989	1990	1991
Europa								
1	Deutschland 1)	. Ba Be Mi E M Ma C Ho K Ha T N In R	1991	.	ME	.	.	100
2	Belgien	La Ba . Be Mi E M Ma C Ho K Ha T N In .	1980	135	MM	100,5	101,0	100
3	Dänemark	La Ba Be Mi . M Ma C Ho K Ha T N . .	1990	1 070	ME	98,1	99,6	100
4	Finnland	. . Be Mi E M Ma C Ho K Ha T N . .	1990	.	D	98,0	100,6	100
5	Frankreich	. Ba . . . M . C Ho K . . . In .	1990	524	ME	102,5	101,3	100
6	Griechenland	La . Be Mi . M Ma C Ho K Ha T N . .	1980	732	D	73,8	85,6	100
7	Großbritannien und Nordirland 1)	. . Be . . M Ma C Ho K Ha T N . .	1990	.	D	89,5	94,7	100
8	Irland 1)	. . Be . . M Ma C Ho K Ha T N . .	1985	.	MM	100,7	99,2	100
9	Italien	La Ba Be Mi E M Ma C Ho K Ha T N . .	1990	850	D	88,5	95,1	100
10	Luxemburg	. Ba Be . . M Ma C Ho K Ha T N . .	1990	.	MM	104,8	102,6	100
11	Niederlande 1)	. Ba Be Mi E M Ma C Ho K Ha T N . .	1990	.	ME	.	98,5	100
12	Norwegen	La Ba Be Mi E M Ma C Ho K Ha T N . .	1981	.	MM	94,1	97,6	100
13	Österreich	La Ba Be Mi E M Ma C Ho K Ha T N . .	1986	362	MM	96,4	99,2	100
14	Portugal (Lissabon)	La Ba Be Mi . M Ma C Ho K Ha T N . .	1990	236	MM	.	.	100
15	Schweden 1)	. . Be . . M Ma C Ho K Ha T N . .	1990	542	D	94,3	98,4	100
16	Schweiz	La Ba Be Mi E M . C Ho K Ha T N . .	1963	800	ME	98,1	99,6	100
17	Spanien 1)	. Ba Be Mi E M Ma C Ho K Ha T N . .	1990	.	D	96,5	98,6	100
18	Türkei	La Ba Be Mi . M . C Ho . Ha T N . .	1987	2 938	D	.	64,4	100
Afrika								
19	Ägypten	La Ba Be Mi . M Ma C Ho . Ha T N . .	Juli 65 - Juni 66	440	D	72,6	84,8	100
20	Kongo E M N In .	1980	.	.	101,7	103,7	100
21	Südafrika	La Ba Be Mi E M Ma C Ho K Ha T N . .	Juni 1995	1 750	D	80,0	89,8	100
22	Zentralafrika N In .	1981	.	.	99,6	101,3	100
Amerika								
23	Argentinien	La Ba Be Mi . M Ma C Ho K Ha T N . .	1993	300	D	2,8	47,5	100
24	Brasilien 2)	La Ba Be Mi . M Ma C Ho K Ha T N . .	Aug. 1994	243	D	.	.	.
25	Chile	La Ba Be Mi E M Ma C Ho K Ha T N . .	Juni 1992	254	D	67,6	82,3	100
26	Costa Rica (San José)	La Ba . Mi . . C . . Ha T N In .	1991	290	D	67,9	78,0	100
27	Ecuador	La . . Mi . . M Ma C Ho . Ha T N . .	1985	.	.	46,4	67,6	100
28	Kanada 1)	. Ba . Mi . . M Ma C Ho K Ha T N . .	1986	.	D	100,7	101,0	100
29	Kolumbien (14 Städte)	La . Be Mi . M Ma C Ho K Ha T N . .	Dez. 1990	812	MM	61,9	78,4	100
30	Mexiko (Mexiko-Stadt)	La Ba Be . E M . C Ho . . N . .	1978	210	D	67,3	83,0	100
31	Panama	La . Be Mi . M Ma C Ho K Ha T N . .	1975	328	.	91,0	99,7	100
32	Uruguay	La . Be Mi E M Ma C Ho K Ha T N . .	1968	.	D	25,7	53,3	100
33	Venezuela	La Ba Be Mi E M Ma C Ho . Ha T N . .	1984	.	D	64,3	81,8	100
34	Vereinigte Staaten 1)	La Ba Be Mi E M Ma C Ho K Ha T N . .	1982	2 772	MM	96,3	99,8	100
Asien								
35	Indien	La . Be Mi E M Ma C Ho K Ha T N . .	1981/1982	360	D	81,1	88,4	100
36	Israel 1)	. . Be Mi . M Ma C Ho K Ha T N . .	1994	253	MM	77,3	86,2	100
37	Japan	La Ba Be Mi E M Ma C Ho K Ha T N . .	1990	1 313	D	98,6	100,6	100
38	Korea, Republik 1)	La Ba Be Mi E M Ma C Ho K Ha T N In R	1990	896	D	91,7	95,5	100
39	Philippinen (Manila)	La . Be . . M Ma C Ho K Ha T N In R	1978	539	MM	80,1	88,2	100
40	Singapur	. . . Mi . . Ma C . . . In R	1990	230	.	102,5	104,3	100
41	Taiwan	La Ba . Mi E M Ma C Ho K Ha T N . .	1991	1 435	D	100,5	99,8	100
42	Thailand	La Ba . Mi . . Ma C Ho K Ha T N . .	1985	600	D	90,5	93,6	100
Australien und Ozeanien								
43	Australien 1)	. . . Mi . M Ma C Ho K Ha T N . .	1988/1989	.	MM	93,0	98,7	100
44	Neuseeland 1)	. . . Mi . M Ma C Ho K Ha T N . .	4. Vj. 1982	.	Vj	95,4	99,4	100
Indizes der								
Bundesrepublik Deutschland								
45	Index des HWWA, Institut für Wirtschaftsforschung, Hamburg	La . Be Mi . M . . Ho K Ha T N . .	1975	31	tägl.	97,7	114,8	100
Großbritannien								
46	Reuters Index	La M . . . K . T . . .	18. Sept. 1931	17 3)	tägl.	115,1	107,9	100
Vereinigte Staaten								
47	Moody Index	La M . . . K Ha T . . .	31. Dez. 1931	15 4)	tägl.	107,4	107,7	100

Fußnoten siehe S. 93.

Indizes der

bzw. der gewerblichen Erzeugerpreise
Übersicht

auf 1991 = 100				Veränderung in % gegenüber dem Vorjahr							Lfd. Nr.							
1992	1993	1994	1995	1989	1990	1991	1992	1993	1994	1995								
101,4	101,6r	102,2r	104,0	.	.	.	+	1,4	+	0,2r	+	1,8	1					
100,2	99,3	100,6	102,8	+	5,7	+	0,6	-	1,1	+	1,0	+	3,2	2				
98,9	98,3	99,7	102,6	+	5,9	+	1,3	+	1,0	-	1,1	-	0,6	+	1,4	+	2,9	3
102,2	106,1	107,7	111,5	+	5,9	+	2,1	-	0,6	+	2,2	+	3,9	+	1,5	+	3,5	4
98,4	96,1r	97,2r	103,7	+	5,3	-	1,1	-	1,3	-	1,6	-	2,3r	+	1,1r	+	6,8	5
111,2	124,5	135,2	145,8	+	13,4	+	15,9	+	16,9	+	11,2	+	11,9	+	8,6	+	7,8	6
103,9	107,7	110,4	114,7	+	5,1	+	5,9	+	5,6	+	3,8	+	3,7	+	2,5	+	3,9	7
101,7	106,3	107,5	110,2	+	4,8	-	1,6	+	0,8	+	1,7	+	4,6	+	1,1	+	2,5	8
102,1	107,3	111,4	122,9	+	6,4	+	7,4	+	5,2	+	2,1	+	5,1	+	3,8	+	10,2	9
97,7r	96,1	96,4r	99,5	+	7,6	-	2,1	-	2,5r	-	2,3r	-	1,7r	+	0,3r	+	3,2	10
100,3	99,3	100,0	102,6	.	.	.	+	1,5	-	0,7	-	1,0	+	0,7	+	2,6	11	
100,1	100,1	101,5	103,4	+	5,5	+	3,7	+	2,5	+	0,1	-	0,1	+	1,4	+	1,9	12
99,8	99,4	100,7	101,1	+	1,7	+	2,8	+	0,8	-	0,2	-	0,4	+	1,3	+	0,4	13
99,9	95,3	95,1	-	0,1	-	0,1	-	4,6	-	0,2	-	...	14	
98,8	104,2	109,1	119,6	+	8,2	+	4,2	+	1,6	+	1,2	+	5,5	+	4,6	+	9,7	15
100,1	100,4	100,0	100,1	+	4,3	+	1,5	+	0,4	+	0,1	+	0,3	-	0,4	-	0,1	16
101,4	103,8	108,2	115,2	+	4,2	+	2,2	+	1,5	+	1,4	+	2,4	+	4,2	+	6,4	17
162,1	256,7	566,5r	1 070,5	.	.	.	+	55,4	+	62,1	+	58,4	+	120,7	+	89,0	18	
112,1	121,7	+	27,2	+	16,8	+	17,9	+	12,1	+	8,5		19
101,7	104,8	+	2,2	+	2,0	-	3,5	+	1,7		3,0		20
108,3	115,4	125,0	136,8	+	15,2	+	12,3	+	11,4	+	8,3	+	6,6	+	8,2	+	9,6	21
100,3	98,8r	124,1	139,9p	+	4,0	+	1,7	-	1,2	+	0,3	-	1,5	+	25,6	+	12,8p	22
106,0	107,7	108,4	114,5	+	3 432,6	+	1 606,9	+	110,5	+	6,0	+	1,6	+	0,7	+	6,5	23
0,1	2,9	69,8	110,0	.	.	.	+	975,8	+	2 068,9	+	2 312,0	+	57,5	+	7,6	24	
111,7	121,3	130,6	140,5	+	15,1	+	21,8	+	21,5	+	11,7	+	8,6	+	7,7	+	7,6	25
118,4	124,5	140,8	174,4	+	14,6	+	14,9	+	28,1	+	18,4	+	5,2	+	13,1	+	23,9	26
154,7	215,1	254,3	...	+	79,8	+	45,6	+	48,0	+	54,7	+	39,1	+	18,3	+	...	27
100,5	103,8	109,8r	118,6	+	2,1	+	0,3	-	1,0	+	0,5	+	3,3	+	5,8	+	8,1	28
120,1	137,2	160,7	189,9	+	28,2	+	26,6	+	27,7	+	20,1	+	14,2	+	17,1	+	18,1	29
113,4	123,5	131,8	183,5	+	16,1	+	23,3	+	20,5	+	13,4	+	8,9	+	6,8	+	39,2	30
103,1	99,4	103,8	...	+	2,4	+	9,5	+	0,3	+	1,8	-	0,2	+	2,0	+	...	31
158,3	211,1	+	73,4	+	107,5	+	87,6	+	58,3	+	33,4	+	...	+	...	32
123,5	166,7	297,0	468,5	+	97,5	+	27,2	+	22,3	+	23,5	+	35,0	+	78,1	+	57,8	33
100,6	102,1	103,3	107,0p	+	5,0	+	3,7	+	0,2	+	0,6	+	1,5	+	1,3	+	3,6p	34
112,0	120,9	133,5	146,0	+	8,1	+	8,9	+	13,2	+	12,0	+	7,9	+	10,5	+	9,3	35
110,1	119,2	128,6	142,3	+	21,1	+	11,5	+	16,1	+	10,1	+	8,2	+	7,9	+	10,7	36
98,4	95,6	93,7	92,8	+	2,5	+	2,0	+	0,6	-	1,6	-	2,9	-	2,0	-	1,0	37
102,2	103,7	106,6	111,5	+	1,5	+	4,2	+	4,7	+	2,2	+	1,5	+	2,8	+	4,7	38
104,6	103,4	111,9	115,5	+	10,7	+	10,2	+	13,4	+	4,6	-	1,1	+	8,2	+	3,2	39
95,6	93,0	91,0	91,1	+	2,6	+	1,7	-	5,7	-	4,1	-	1,8	-	2,1	+	0,1	40
96,3	98,8	100,9	108,3	-	0,4	-	0,6	+	0,2	-	3,7	+	2,5	+	2,2	+	7,4	41
100,2	99,8	103,6	112,3	+	4,6	+	3,5	+	6,8	+	0,2	-	0,5	+	3,9	+	8,3	42
101,5	103,6	104,3	108,1	+	6,7	+	6,1	+	1,4	+	1,5	+	2,0	+	0,7	+	3,6	43
102,7	106,2	107,5	108,6	+	6,6	+	4,2	+	0,6	+	2,7	+	3,4	+	1,2	+	1,0	44

Weltmarktpreise

98,9	89,2	91,3	100,6	+	10,2	+	17,5	-	12,9	-	1,1	-	9,9	+	2,4	+	10,1	45
94,9	99,2	117,8	132,6	+	5,3	-	6,2	-	7,3	-	5,1	+	4,5	+	18,7	+	12,6	46
96,1	102,9	125,3	143,3	+	1,2	+	0,3	-	7,2	-	3,9	+	7,1	+	21,7	+	14,4	47

2 Indizes der Großhandelspreise bzw. der gewerblichen Erzeugerpreise

2.2 Nach Ländern und Warengruppen (Originalbasis)

Index der Großhandelspreise

Dänemark

1990 = 100

Jahr	Insgesamt	Rohstoffe					Verbrauchsgüter				
		zusammen	davon				Insgesamt	davon			
			Landwirtschaftliche Rohstoffe	Industrielle Rohstoffe	Brennstoffe	Investitionsgüter		Nahrungsm. tierischer Herkunft ohne Fisch	Nahrungsm. pflanzlicher Herkunft	Genußmittel	Sonstige Verbrauchsgüter
1987	90,2	89	98	89	85	88	92	94	94	94	89
1988	93,5	93	107	94	81	92	95	97	96	98	93
1989	99,3	99	111	99	94	96	99	103	97	99	96
1990	100	100	100	100	100	100	100	100	100	100	100
1991	100,4	100	94	100	97	99	103	101	108	106	102
1992	99,3	98	95	98	87	101	102	99	105	106	102
1993	98,7	98	100	97	87	103	100	94	102	108	103
1994	100,1	100	98	100	82	105	101	93	107	112	105
1995	103,0	103	99	105	81	106	103	95	113	116	106

Index der Erzeugerpreise (Inlandsabsatz)

Erzeugnisse des Ernährungsgewerbes

Frankreich

1985 = 100

Jahr	Butter	Käse	Kaffee, Tee, Gewürze		Diätetische Nahrungsmittel, Baby-nahrung	Spirituosen (ohne Liköre und Aperitifs)	Liköre, Aperitifs u.ä.	Champagner, Schaumweine	Bier	Schokolade, Süßwaren	Gemüse-konserven
			zusammen	darunter Kaffee							
1987	101,5	102,7	86,5	85,0	111,7	90,3	106,1	113,4	107,8	110,0	93,8
1988	103,8	105,0	79,5	77,2	117,0	87,9	108,1	116,7	109,3	110,6	93,1
1989	110,2	108,9	78,0	75,7	121,5	97,2	109,9	127,5	112,8	111,8	91,7
1990	108,9	110,9	63,1	59,1	125,7	103,0	112,9	145,7	116,6	114,9	95,2
1991	106,2	110,5	60,1	55,8	130,4	102,8	117,4	156,2	122,2	119,2	99,1
1992	106,0	112,2	57,9	53,0	138,3	.	123,3	152,4	126,7	121,4	93,3
1993	105,7	113,3	58,9	54,0	145,8	93,6	127,6	141,6	130,5	126,7	92,3
1994	106,4	112,4	75,8	72,2	148,2	93,2	130,3	137,5	135,0	131,2	94,7
1995	109,7	110,6	85,8	83,5	152,1	92,9	130,8	137,8	140,7	133,5	95,2

Index der Erzeugerpreise

Zwischenerzeugnisse/Halbwaren

Frankreich

1985 = 100

Jahr	Ingesamt	Mineralien ver- schiedener Art	Bau- material und Keramik	Erzeugnisse der Glas- industrie	Chemische Grundstoffe			Künstliche und synthe- tische Garne und Fasern	Papier und Pappe	Bereifung und sonst. Kautschuk- waren	Kunststoff- erzeugnisse
					zusammen	davon					
						organische	mineralische				
1987	97,8	101,1	107,6	106,5	86,7	86,0	87,0	94,0	99,6	102,8	101,0
1988	102,9	101,9	109,5	108,6	92,5	94,1	90,4	90,7	102,7	102,7	106,1
1989	108,6	103,9	113,1	110,7	97,8	100,4	94,8	91,4	109,8	104,9	109,1
1990	107,2	107,7	116,5	114,1	94,8	95,3	94,0	94,2	111,0	107,4	110,5
1991	105,8	110,6	120,6	116,9	91,6	90,3	93,5	89,1	108,3	112,9	111,8
1992	104,1	113,3	124,1	114,7	86,5	84,0	89,8	86,5	105,4	116,3	110,8
1993	101,1	115,3	126,5	113,6	81,5	81,0	82,2	79,4	98,8	115,7	108,8
1994	102,5	115,2	128,0	112,8	84,0	85,7	81,7	78,7	99,3	109,8	108,0
1995 ¹⁾	102,4	107,8	111,2	101,0	98,9	102,5	93,8	90,1	103,2	100,6	103,0

Index der Großhandelspreise

Griechenland

1980 = 100

Jahr	Insgesamt	Fertigerzeugnisse der Inlandsproduktion									
		zusammen	darunter								Maschinen und Zubehör
			Nahrungs-mittel	Getränke und Tabakwaren	Papier, Papierwaren, Druck-erzeugn.	Textilien	Holz und Holzmöbel	Motorfahr-zeuge, -Teile u. Zubehör	Elektrische u. elek-tronische Erzeugnisse	Metalwaren	
1987	327,2	319,2	337,7	320,0	392,9	334,3	315,9	295,1	314,0	322,6	324,5
1988	360,2	352,0	375,4	363,4	451,7	362,7	340,0	315,5	358,7	366,1	375,4
1989	408,6	395,0	433,0	408,3	540,3	392,6	383,7	349,9	407,8	423,8	423,6
1990	473,7	467,8	523,4	495,7	667,9	441,3	554,1	387,1	446,6	494,1	479,3
1991	533,0	550,5	617,3	619,4	784,9	479,2	563,0	410,6	503,0	600,6	553,4
1992	615,7	631,6	718,1	738,1	918,3	522,5	643,3	482,2	547,6	683,8	613,6
1993	689,1	716,7	834,7	844,3	1 054,5	560,5	713,2	543,9	596,7	774,4	662,2
1994	748,7	769,9	925,2	941,0	1 109,3	607,5	761,3	555,2	657,6	840,7	719,9
1995	807,2	832,0	985,6	1 004,0	1 278,3	661,0	825,5	590,9	741,2	920,0	774,4

Fußnote siehe S. 93.

2 Indizes der Großhandelspreise bzw. der gewerblichen Erzeugerpreise

2.2 Nach Ländern und Warengruppen (Originalbasis)

Index der Erzeugerpreise

Finnland

1990 = 100

Jahr	Ingesamt	Verbrauchs- Güter	Investitions- Güter	Hilfstoffe und Zwischen- produkte	Mineralische Erzeugnisse	Industrielle Erzeugnisse	Nahrungs- mittel, Getränke und Tabakwaren	Textilien und Bekleidung	Holz und Holzwaren	Papier und Pappe
1987	88,5	89,9	85,2	88,1	85,6	87,6	87,9	.	83,4	92,4
1988	92,5	93,1	89,6	92,5	95,7	92,1	91,3	.	85,9	98,3
1989	97,9	97,0	95,4	99,0	106,1	98,2	96,7	.	90,1	105,4
1990	100	100	100	100	100	100	100	100	100	100
1991	99,4	101,9	101,3	98,0	94,8	99,1	101,7	104,5	93,3	93,2
1992	101,6	103,5	103,2	100,5	96,5	101,2	102,8	109,8	94,5	94,6
1993	105,5	105,9	109,3	104,7	95,8	105,0	102,4	113,6	96,9	97,4
1994	107,1	107,2	110,5	106,5	97,2	106,5	103,8	116,7	101,0	100,2
1995	110,8	105,3	111,8	112,9	97,9	109,9	94,0	120,1	101,3	121,0

Jahr	Druck- erzeugnisse	Mineralöl- produkte	Chemische Erzeugnisse	Gummi- und Kunst- stoffwaren	Metalle	Eisen und Stahl	NE-Metalle	Maschinen und Zubehör	Elektrische und optische Erzeugnisse	Fahrzeuge
1987	85,6	.	88,5	91,4	82,1	89,9	71,9	.	.	.
1988	90,6	.	93,3	95,1	97,0	96,9	97,2	.	.	.
1989	95,7	.	98,8	98,2	108,7	104,3	114,4	.	.	.
1990	100	100	100	100	100	100	100	100	100	100
1991	103,0	93,3	101,4	100,8	94,1	93,9	91,3	104,3	99,0	103,2
1992	103,7	91,9	104,2	105,5	98,1	97,4	98,3	110,1	98,5	107,3
1993	106,1	106,3	108,3	109,2	105,7	106,7	104,3	116,9	104,5	112,2
1994	109,1	91,9	109,1	109,8	111,1	112,6	109,3	120,4	103,9	113,2
1995	112,6	83,4	114,4	114,1	121,9	122,4	121,2	123,0	103,2	116,5

Index der Erzeugerpreise Großbritannien und Nordirland 1990 = 100

Jahr	Grundstoffe, Brennstoffe und Energie für die verarbeitende Industrie				Grundstoffe, Brennstoffe und Energie für die						
	Ingesamt	Grundstoffe	Brennstoffe und Energie 1)	insgesamt ohne Grund- stoffe für die Ernährungs- industrie	Eisen-, Stahl-, NE-Metall- industrie	Gewinnung von Steinen, Erden und Mineralien	Verarbeitung von Steinen und Erden, Glas- und Feinkeramik- industrie	Chemische Industrie	Chemie- faser- industrie	Metall- waren- industrie	Maschi- nenbau- industrie
1987	89,9	89,2	93,1	89,7	84,1	87,6	88,3	89,9	93,2	87,9	84,1
1988	92,8	92,9	91,8	94,0	93,5	87,9	91,2	88,8	95,9	97,0	90,0
1989	98,1	98,4	96,4	99,0	98,6	92,8	95,0	93,5	98,8	102,3	95,8
1990	97,9	97,6	99,5	98,1	94,7	98,8	99,6	98,7	100,5	99,4	98,7
1991	96,8	96,1	101,0	95,9	94,0	102,4	102,2	99,9	99,2	97,7	101,8
1992	97,7	96,7	101,7	95,4	95,8	104,6	103,8	99,0	100,0	97,2	103,2
1993	102,2	101,6	105,1	99,0	95,8	108,2	106,0	103,4	104,4	100,9	107,5
1994	105,2	105,8	103,5	102,4	100,2	110,3	108,5	104,5	107,7	108,4	112,4
1995	115,2	118,7	101,4	113,2	109,9	113,5	113,0	112,1	119,6	120,3	119,9

Jahr	Grundstoffe, Brennstoffe und Energie für die										Baustoffe
	Elektro- technische und Elektronik- industrie	Auto- industrie	Sonstige Fahrzeug- industrie	Fein- mechanische und optische Industrie, Uhren- industrie	Textil- industrie	Bekleidungs- und Schuh- industrie	Holz- und Holzwaren- industrie	Papier-, Papier- waren-, Druck- industrie	Gummi- und Kunststoff- industrie	Ernährungs- industrie	
1987	86,4	85,6	83,5	84,2	91,0	91,2	83,1	84,1	89,5	90,6	85,2
1988	93,8	90,6	89,0	89,6	95,1	93,3	86,2	88,3	94,9	92,0	89,9
1989	99,1	95,8	94,0	94,7	101,4	95,8	92,1	93,4	95,4	97,9	96,2
1990	99,8	99,6	97,9	98,6	99,5	99,1	99,8	95,8	97,3	99,5	101,0
1991	100,2	103,1	101,8	102,0	96,2	100,9	101,1	94,7	95,9	100,9	104,1
1992	101,0	105,4	104,7	105,2	94,4	102,1	100,3	95,3	95,4	103,6	104,7
1993	104,3	109,1	107,0	107,9	94,8	104,5	106,4	93,5	98,9	109,4	108,1
1994	109,5	112,7	110,1	110,5	99,2	108,2	114,6	95,4	103,8	112,2	113,4
1995	117,8	119,1	114,6	115,9	111,0	114,7	123,9	111,8	122,6	121,2	120,5

Fußnote siehe S. 93.

2 Indizes der Großhandelspreise bzw. der gewerblichen Erzeugerpreise
2.2 Nach Ländern und Warengruppen (Originalbasis)
Index der Erzeugerpreise gewerblicher Produkte
Großbritannien und Nordirland
1990 = 100

Jahr	Gliederung nach dem produktionswirtschaftlichen Zusammenhang											Fahrzeuge u. Fahr- zeugteile
	Insgesamt		Eisen, Stahl, NE-Metalle	Mineralien	Steine und Erden, Glas, Grob- und fein- keramische Erzeugnisse	Chemische Erzeugnisse	EBM-Waren, Maschinenbauerzeugnisse					
	ohne Er- zeugnisse des Er- nährungs- gewerbes	zusammen					darunter					
							Eisen- Blech- und Metallwaren	Maschinen- bauer- zeugnisse	Büro- maschinen	Elektro- techn. und elektro- nische Erzeugnisse	zusammen	
1987	85,5	84,8	86,1	82,2	81,5	88,5	84,1	83,6	81,8	.	85,7	82,7
1988	89,3	88,8	93,4	86,3	85,6	93,2	88,0	88,3	86,2	.	88,7	88,8
1989	93,9	93,7	100,5	92,1	91,2	97,3	92,9	94,2	92,1	.	91,9	95,2
1990	99,4	99,4	99,9	97,7	97,2	101,8	98,7	99,3	99,6	.	96,6	101,9
1991	105,0	104,3	97,6	98,7	102,4	105,8	103,9	104,9	105,3	.	101,6	108,3
1992	109,1	107,3	97,0	98,5	102,9	106,2	107,2	107,9	108,4	.	107,2	109,1
1993	113,1	110,2	100,8	96,7	105,0	110,6	109,9	110,5	111,5	.	108,8	113,9
1994	115,9	112,8	110,7	101,7	109,6	113,4	112,4	113,9	114,2	110,7	110,7	117,8
1995	120,5	117,7	124,7	108,7	115,2	120,2	116,2	119,3	117,5	113,7	114,0	122,5

Jahr	Gliederung nach dem produktionswirtschaftlichen Zusammenhang								Ausgewählte Indexgruppen und Indexpositionen			
	Fahrzeuge u. Fahrzeugteile		Textilien	Beklei- dung und Schuhe	Holz, Holzwaren	Papier, Papier- waren, Druckerei- erzeugnisse	Gummi- und Kunststoff- waren	Erzeugn. des Er- nährungs- gewerbes, Tabak- waren	Industrie- koks	Mineralöl- erzeugnisse (unver- steuert)	Aluminium und Aluminium- produkte	Kupfer- produkte
	Personen- kraftwagen	Lastkraft- wagen										
1987	86,5	88,6	86,3	85,0	85,7	87,7
1988	91,1	92,9	90,3	88,3	90,1	91,0
1989	95,3	96,8	94,8	93,2	94,2	95,5
1990	99,8	101,1	102,0	98,9	99,1	99,6
1991	103,7	106,2	105,5	103,7	104,9	104,1
1992	106,7	109,9	107,2	107,1	108,2	108,5
1993	108,1	112,3	111,9	109,3	110,5	113,9
1994	117,0	106,1	109,4	114,6	114,8	111,1	111,9	115,6	109,8	85,8	88,0	123,2
1995	120,8	107,0	114,9	118,1	120,2	119,2	120,8	118,8	109,8	83,5	109,6	146,5

Jahre	Ausgewählte Indexgruppen und Indexpositionen											
	anorga- nische Grundstoffe und Chemikalien	organische	Pharma- zeutika	Land- maschinen	Metall- bearbei- tungs- maschinen	Maschinen für die Bau- wirtschaft	Isolierte Drähte und Leitungen	Elektro- nische Ver- braucher- geräte	Radio-, Video- und Fernseh- geräte	Motor- fahrzeuge	Papier und Pappe	Gummi- bereifungen und -schläuche
1987
1988
1989
1990
1991
1992
1993
1994	102,4	99,0	111,1	121,1	113,1	114,3	101,2	107,9	102,3	112,8	97,6	110,9
1995	104,0	104,3	121,9	120,4	117,6	119,7	115,6	112,6	105,5	118,4	120,1	133,0

Index der Erzeugerpreise gewerblicher Produkte
Irland
1985 = 100

Jahr	Gliederung nach dem produktionswirtschaftlichen Zusammenhang									
	Insgesamt	Nahrungs- mittel, Getränke, Tabakwaren	davon					Steine und Erden	Eisen und Stahl	Maschi- nenbau- erzeugnisse
			Nahrungsmittel			Getränke	Tabakwaren			
			zusammen	darunter						
				Fleisch und Fleisch- waren	Milch- und Molkerei- erzeugnisse					
1987	102,4	105,6	104,2	101,3	107,6	99,7	106,5	110,3	100,1	93,1
1988	106,7	110,5	109,5	108,7	115,2	104,1	109,4	114,3	102,2	95,1
1989	109,5	116,9	117,6	115,9	128,4	107,4	112,2	119,3	98,6	102,1
1990	107,8	115,8	115,8	115,7	123,4	104,5	113,8	119,8	99,8	99,2
1991	108,7	115,6	114,2	112,4	119,2	103,9	116,7	129,4	104,2	103,5
1992	110,5	118,9	116,6	111,3	125,5	104,7	119,5	141,8	104,8	107,1
1993	115,6	125,1	122,8	118,7	135,0	105,4	122,3	152,0	104,2	111,9
1994	116,9	127,6	124,7	122,1	134,5	105,9	125,4	160,5	104,6	112,6
1995	119,8	131,3	128,4	121,8	142,7	105,7	126,3	169,7	107,2	115,0

Jahr	Gliederung nach dem produktionswirtschaftlichen Zusammenhang										Investitions- güter
	Straßen- fahrzeuge	Elektro- technische Erzeugnisse	Chemische Erzeugnisse	Schnittholz und bearbeitetes Holz	Papier und Papppwaren	Kunststoff- erzeugnisse	Gummi- waren	Lederwaren und Schuhe	Textilien	Bekleidung	
1987	110,3	103,8	91,7	104,2	101,9	102,7	106,1	102,6	104,9	109,1	105,9
1988	115,3	106,6	94,6	106,5	106,0	108,8	109,6	107,0	110,2	112,4	110,4
1989	119,2	111,2	96,8	114,1	109,5	117,3	120,2	101,2	111,1	116,4	115,1
1990	118,7	104,2	92,5	120,0	111,3	116,9	119,3	95,9	105,8	117,4	118,7
1991	120,6	106,4	91,1	121,1	115,4	123,8	121,4	83,8	106,7	124,1	122,2
1992	123,1	106,1	92,5	123,5	117,0	123,5	122,1	87,2	105,4	127,2	124,5
1993	119,4	112,6	99,0	123,1	115,7	119,8	127,9	90,7	105,6	127,7	127,9
1994	125,4	113,5	98,5	129,8	116,4	120,5	131,0	97,8	106,0	130,6	131,3
1995	137,9	112,8	100,9	139,0	125,4	128,5	129,6	100,2	111,7	130,8	134,4

2 Indizes der Großhandelspreise bzw. der gewerblichen Erzeugerpreise

2.2 Nach Ländern und Warengruppen (Originalbasis)

Index der Großhandelspreise

Italien

1990 = 100

Jahr	Insgesamt	Erzeugnisse der Land- und Forstwirtschaft, Fischerei	Industrielle Erzeugnisse							
			zusammen	darunter						
				Kohle	Enderzeugnisse der Kokereien	Erdöl und Mineralöl-erzeugnisse	Zement, Kalk u. Gips	Steine und Erden, Glas	Eisen, Stahl, NE-Metalle	Maschinenbauerzeugnisse
1987	83,5	83,7	92,5	95,4	93,4	77,9	.	84,8	82,6	82,0
1988	87,5	86,1	97,1	95,7	94,9	78,5	.	88,6	95,4	87,1
1989	93,1	94,7	102,9	97,2	96,8	85,5	94,1	93,6	104,1	92,5
1990	100	100	100	100	100	100	100	100	100	100
1991	105,2	109,0	102,8	104,2	100,4	107,1	114,1	107,7	94,3	104,3
1992	107,4	107,4	106,9	107,1	102,2	107,1	117,7	113,0	94,3	107,3
1993	112,9	105,4	122,7	115,0	105,4	116,4	121,5	116,1	100,0	113,2
1994	117,2	109,0	133,0	122,6	109,8	120,2	128,8	121,1	108,9	117,6
1995	129,3	121,9	138,4	129,0	113,6	132,9	136,3	128,0	130,1	129,9

Jahr	Industrielle Erzeugnisse								
	darunter								
	Landwirt. Maschine	Lampen und Beleuchtungskörper	Elektrotechnische Erzeugnisse	Eisen-, Blech- und Metallwaren	Büromaschinen, feinmechanische Erzeugnisse	Chemische Erzeugnisse	Holz, Holzwaren	Zellstoff, Papier und Pappe	Gummiwaren, Plasticwaren
1987	.	.	89,9	81,4	92,2	91,3	77,8	89,4	91,4
1988	.	.	92,8	86,1	95,9	97,8	85,6	93,6	92,0
1989	96,4	100,5	97,8	92,8	97,8	100,2	92,3	101,5	95,5
1990	100	100	100	100	100	100	100	100	100
1991	105,1	94,9	102,2	103,8	104,1	100,5	103,3	97,5	107,6
1992	108,7	100,5	104,6	111,1	106,5	103,2	105,2	95,6	115,8
1993	117,9	106,9	105,9	116,1	111,9	113,2	110,4	96,2	128,2
1994	124,3	113,0	107,2	120,3	116,5	115,1	116,9	105,6	133,3
1995	134,0	119,2	113,0	126,7	121,3	129,9	130,9	143,9	149,6

Jahr	Industrielle Erzeugnisse						Gliederung nach der Verwendungsart		
	darunter						Investitions-güter	Verbrauche	Zwischenprodukte und Hilfstoffe
	Häute, Felle und Leder	Textilien und Bekleidung	Fleisch und Fleischwaren	Milch- und Molkerei-erzeugnisse	Getränke	darunter Wein			
1986	86,6	80,7	89,2	76,2	80,5	.	79,6	81,8	82,2
1987	87,8	85,7	88,3	80,1	82,7	.	84,5	84,7	83,2
1988	89,6	89,1	89,5	85,1	89,0	.	89,0	88,6	87,0
1989	91,2	92,3	99,3	93,9	92,9	86,5	94,8	94,6	92,3
1990	100	100	100	100	100	100	100	100	100
1991	105,4	107,2	101,9	102,5	106,4	106,1	104,1	107,0	104,5
1992	108,4	105,5	107,4	104,9	111,1	110,3	107,5	111,6	105,7
1993	112,1	124,2	112,5	111,5	114,4	110,2	111,4	115,3	112,1
1994	118,4	130,0	115,0	116,4	116,8	111,6	115,9	119,8	116,3
1995	131,0	139,9	127,1	123,9	124,9	124,8	122,6	128,9	129,9

Index der Erzeugerpreise gewerblicher Produkte (Inlandsabsatz)

Niederlande

1990 = 100

Jahr	Erzeugnisse des Produzierenden Gewerbes									
	Insgesamt	Zwischenprodukte	Enderzeugnisse		Erdöl und Erdgas	Mineralöl-erzeugnisse	Eisen, Stahl, NE-Metalle	Maschinenbauerzeugnisse	Fahrzeuge	Elektrotechnische Erzeugnisse
			Investitions-güter	Verbraucher-güter						
1987
1988
1989
1990
1991
1992	101,8	100,9	103,7	103,7	99	91	95	102	105	101
1993	100,8	99,3	103,9	103,8	91	87	94	101	106	100
1994	101,5	100,0	103,9	104,5	91	82	97	101	107	99
1995	104,1	103,2	105,9	105,9	94	82	105	104	108	100

Fußnote siehe S. 93.

2 Indizes der Großhandelspreise bzw. der gewerblichen Erzeugerpreise

2.2 Nach Ländern und Warengruppen (Originalbasis)

Index der Großhandelspreise

Niederlande

1990 = 100

Jahr	Erzeugnisse des Produzierenden Gewerbes										
	chem. Erzeugnisse, künstl. u. synthetische Garne u. Gewebe	Instrumente und optische Industrie	Baustoffe, keramische Erzeugnisse und Glaswaren	Holzwaren und Möbel	Papier und Pappwaren	Gummiwaren und Kunstoff-erzeugnisse	Leder, Lederwaren und Schuhe	Textilien	Bekleidung	Erzeugnisse der Ernährungs-industrie	Getränke und Tabakwaren
1987
1988
1989
1990
1991
1992	96	103	105	102	103	103	101	103	104	104	108
1993	95	103	108	104	101	102	101	104	105	102	111
1994	98	104	110	107	100	102	104	104	105	103	112
1995	103	104	113	110	107	109	106	106	105	104	114

Index der Großhandelspreise

Norwegen

1981 = 100

Jahr	Insgesamt	Nahrungs- und Futtermittel						Getränke und Tabak-waren	Vormaterialien			
		zusammen	darunter						zusammen	darunter		
			Fleisch und Fleisch-waren	Fisch und Fische-zeugnisse	Milch, Molkerei-zeugnisse, Eier	Getreide, Mühlener-zeugnisse, Backwaren	Futtermittel			Erze und sonstige Roh-materialien	Holz und Kork	Holzschliff, Zellstoff, Altpapier
1987	137	150	152	171	160	160	131	167	124	136	135	124
1988	144,3	155,3	164,7	162,2	170,9	170,3	135,4	176,1	140,4	147,0	142,7	133,6
1989	152,2	160,5	171,6	157,0	180,0	182,6	137,0	183,2	155,6	151,3	143,7	148,4
1990	157,8	167,7	179,4	175,3	198,9	190,4	139,0	192,2	155,2	155,8	151,7	142,8
1991	161,7	175,1	186,7	200,1	207,1	197,1	136,5	201,6	153,7	163,2	153,3	128,5
1992	161,9	177,0	187,7	201,5	217,0	199,0	130,7	214,8	148,8	163,4	148,7	122,8
1993	161,8	172,7	180,2	200,1	207,9	199,1	126,0	217,1	142,7	165,0	141,9	114,4
1994	164,1	174,1	177,0	199,4	205,4	201,6	123,0	227,1	148,0	168,9	150,8	118,6
1995	167,2	172,4	173,7	200,3	197,3	200,6	115,3	238,3	152,1	169,5	157,3	146,4

Jahr	Vor-materialien	Brenn- und Treibstoffe, elektrische Energie			Öle und Fette	Chemische Erzeugnisse				Sonstige industrielle Erzeugnisse		
	darunter Spinnstoffe	zusammen	darunter		tierischen und pflanzlichen Ursprungs	zusammen	darunter			zusammen	darunter	
			Erdöl und Mineralöl-erzeugnisse	Elektrische Energie			Organische und an-organische Chemikalien	Düngemittel	Kunststoffe		Eisen und Stahl, NE-Metalle	EBM-Waren
1987	109	127	83	191	119	126	102	144	122	136	128	143
1988	113,7	129,6	73,7	208,4	131,3	135,2	116,0	147,7	129,9	145,7	143,7	151,5
1989	117,7	141,2	85,8	219,7	135,3	144,0	128,5	154,7	135,5	153,3	158,7	159,0
1990	114,5	155,7	101,7	232,8	137,9	142,0	116,2	151,0	136,3	155,6	160,1	162,9
1991	113,8	158,7	101,9	239,8	142,2	144,5	111,9	157,8	138,5	157,3	157,4	166,9
1992	112,5	153,1	92,9	239,2	149,9	144,9	107,8	155,3	137,5	157,5	153,4	168,5
1993	112,2	149,5	94,8	228,0	150,2	148,5	108,0	154,1	143,9	158,0	152,8	171,1
1994	113,8	146,8	92,5	224,6	157,6	152,7	114,1	153,7	143,4	162,0	162,4	173,3
1995	112,3	145,7	90,6	224,6	159,2	159,3	119,0	166,8	148,4	169,7	177,7	176,8

Jahr	Sonstige industrielle Erzeugnisse					Maschinenbauerzeugnisse und Fahrzeuge				Spezialgruppen		
	darunter					zusammen	Maschinen-bauer-zeugnisse	Elektrische Maschinen und Apparate	Fahrzeuge	Investi-tionsgüter	Baustoffe	Ver-brauche-güter
	Steine und Erden	Holzwaren	Papier und Papp-waren	Gummi-waren	Textilien							
1987	147	135	140	124	135	136	132	130	153	135	143	147
1988	153,7	142,5	147,2	124,3	139,9	142,5	137,6	135,9	160,9	140,8	151,8	155,9
1989	160,6	144,7	153,7	127,0	145,4	147,8	142,8	141,4	166,2	145,7	158,6	162,3
1990	168,5	150,0	156,2	128,4	148,3	151,6	146,1	146,5	169,0	148,9	163,7	169,6
1991	172,5	152,3	157,7	132,7	151,5	155,5	149,8	151,5	171,8	152,0	168,6	175,9
1992	177,6	152,2	158,3	135,0	153,0	157,7	153,1	152,9	172,9	153,3	170,6	179,1
1993	179,0	150,3	158,6	135,6	155,0	164,4	157,4	159,2	184,8	158,1	173,6	179,3
1994	184,9	157,8	159,1	135,9	153,1	168,0	159,2	162,6	191,8	161,4	179,0	181,6
1995	190,5	171,7	168,6	137,1	154,9	173,3	163,0	169,5	198,1	164,9	187,9	184,4

2 Indizes der Großhandelspreise bzw. der gewerblichen Erzeugerpreise

2.2 Nach Ländern und Warengruppen (Originalbasis)

Index der Großhandelspreise

Österreich

1986 = 100

Jahr	Insgesamt	Landwirtschaftliche Produkte und Düngemittel	Feste Brennstoffe	Mineralöl- erzeugnisse	Mineralien, technische Chemikalien, Kautschuk	Eisen, Stahl und Halbzeug	NE-Metalle und NE-Halbzeug	Landwirtschaftliche Maschinen und Acker- schlepper	Bau- maschinen	Sonstige Maschinen, Apparate und techn. Bedarf	Fahrzeuge
1987	98,0	108,4	90,9	90,2	96,2	92,6	94,0	99,8	102,5	94,5	104,5
1988	97,8	107,1	86,7	85,0	101,5	98,3	113,3	99,4	104,9	90,0	109,5
1989	99,5	106,4	83,8	88,5	108,1	103,7	122,0	99,1	107,1	87,4	112,5
1990	102,4	115,6	84,2	96,5	109,1	101,8	106,8	102,8	111,1	88,7	115,3
1991	103,2	117,4	86,4	95,9	110,3	96,9	94,9	107,4	115,4	87,9	118,4
1992	103,0	103,7	85,2	96,6	105,3	92,3	90,9	111,3	120,1	87,2	122,2
1993	102,6	101,9	83,9	94,7	104,9	92,4	82,5	115,0	123,2	82,0	125,4
1994	103,9	105,6	83,0	94,5	107,9	93,7	93,2	119,6	127,6	80,0	127,8
1995	104,3	97,3	85,0	100,5	115,3	108,2	104,5	121,5	128,4	79,4	127,5

Jahr	Elektro- technische Erzeugnisse	Fein- mechanische und optische Erzeugnisse	Metalwaren	Musikinstr., Spielwaren und Sportartikel	Uhren und Schmuck- waren	Heilmittel	Kosmetische Erzeugnisse, Wasch- und Putzmittel	Flachglas	Haushalts- geräte, Glas- und Kunst- stoffwaren	Holz und Holzhalb- waren	Bau- materialien
1987	99,8	97,5	99,7	99,9	98,5	99,0	100,1	105,9	101,1	101,0	100,9
1988	101,6	95,7	104,7	101,7	95,9	96,2	99,7	113,5	103,7	102,3	101,8
1989	102,9	92,9	111,1	103,3	95,7	93,8	100,0	119,1	107,4	106,3	103,5
1990	103,6	93,8	112,7	106,3	94,3	92,2	101,2	121,9	109,8	109,7	105,7
1991	103,8	96,1	116,3	108,4	90,8	92,2	101,4	120,9	117,0	105,3	108,6
1992	104,5	96,9	120,9	110,2	87,7	92,9	102,5	119,4	123,0	104,6	110,5
1993	104,2	97,8	122,8	109,5	87,4	93,8	105,5	119,0	123,7	97,4	112,8
1994	104,9	96,9	124,0	109,3	83,3	92,2	106,1	120,1	126,6	99,1	116,6
1995	106,7	98,0	127,3	108,4	82,6	91,9	106,0	121,6	130,5	103,6	118,9

Jahr	Möbel	Papier-, Pappe- waren, Schul- und Bürobedarf	Bücher, Zeitungen, Musikalien	Häute, Felle und Leder	Lederwaren und Schuhe	Textilien	Heimtextilien und Bodenbeläge	Bekleidung, Strickwaren, Bettwäsche	Nahrungs- und Genußmittel	Wein und Spirituosen	Altstoffe
1987	102,9	99,6	100,7	96,1	100,5	101,4	99,9	98,8	97,2	104,0	87,0
1988	108,2	100,0	101,7	98,4	101,1	104,3	100,3	99,9	96,4	106,7	97,8
1989	111,7	104,5	103,5	98,6	101,7	107,6	100,4	97,8	95,8	104,4	112,6
1990	113,2	106,9	106,0	95,8	102,9	109,1	101,6	94,6	95,0	106,2	99,1
1991	116,9	110,5	113,2	81,2	104,2	112,1	103,2	94,9	97,5	109,1	77,9
1992	123,0	113,4	117,3	84,7	102,1	114,9	105,7	93,8	102,5	116,3	67,2
1993	127,0	114,9	118,2	79,6	104,7	117,4	105,9	94,3	103,5	118,7	73,8
1994	131,5	118,4	120,6	86,8	108,8	119,0	109,6	95,5	104,5	121,7	90,3
1995	133,1	131,3	121,1	85,7	108,8	119,7	110,7	93,9	97,9	118,7	97,8

Index der Erzeugerpreise gewerblicher Produkte

Schweden

1990 = 100

Jahr	Insgesamt	Berg- bauliche Erzeugnisse	Erzeugnisse der verarbeitenden Industrie									Feinkera- mische Erzeug- nisse, Glas und Glaswaren
			zusammen	Eisen, Stahl, NE-Metalle			EBM-Waren, Maschinenbau- u., elektrotechn. Erzeugn., Fahrzeuge 1)					
				zusammen	davon		zusammen	darunter				
					Eisen und Stahl	NE-Metalle		EBM-Waren	Maschi- nenbau- erzeugnisse	Elektro- technische Erzeugnisse	Fahrzeuge	
1987
1988
1989
1990
1991	101,6	96,4	101,6	95,2	100,9	93,4	103,6	102,9	103,8	106,6	104,9	104,6
1992	100,4	93,1	100,4	90,9	101,0	89,0	104,2	102,7	105,0	108,8	107,2	105,1
1993	105,9	99,5	106,0	99,1	106,8	98,1	112,0	107,4	109,4	113,1	120,6	107,0
1994	110,8	102,9	110,9	109,9	115,5	109,1	115,6	111,7	113,8	117,3	124,6	110,2
1995	121,5	109,0	121,7	131,0	129,7	132,8	119,4	119,4	123,4	125,0	127,2	118,0

Fußnote siehe S. 93.

2 Indizes der Großhandelspreise bzw. der gewerblichen Erzeugerpreise

2.2 Nach Ländern und Warengruppen (Originalbasis)

Index der Erzeugerpreise gewerblicher Produkte

Schweden

1990 = 100

Jahr	Erzeugnisse der verarbeitenden Industrie											Erzeugnisse der Er- nährungs- industrie, Tabak- waren
	Chemische Erzeugnisse, Gummi- und Kunststoffwaren					Holz und Holzwaren		Holzschliff, Zellstoff, Papier und Pappe 1)			Textilien, Bekleidung, Lederwaren	
	zusammen	Chemische Erzeugnisse			Gummi- waren	zusammen	darunter	zusammen	darunter			
		zusammen	Industriechemikalien				Schnittholz, gehobelltes Holz		Holzschliff, Zellstoff	Papier und Pappe		
			zusammen	darunter								
Chemie- fasern, Kunst- stoffe												
1987
1988
1989
1990
1991	102,3	101,9	103,9	100,3	107,4	96,1	90,3	98,7	75,1	101,2	104,6	102,4
1992	97,1	96,1	101,8	92,9	114,4	90,7	81,2	97,3	70,1	94,4	105,0	102,5
1993	106,6	107,1	109,9	103,4	120,7	90,4	80,9	99,4	69,8	97,7	111,8	103,3
1994	108,4	108,2	115,2	107,5	124,9	97,4	89,4	108,1	91,1	102,6	114,7	105,9
1995	120,2	119,3	132,3	130,0	133,3	102,6	93,0	141,0	140,7	136,2	119,3	107,4

Index der Großhandelspreise

Schweiz

Mai 1993 = 100

Jahr	Insgesamt	Land- und Forstwirtschaft			Sand und Kies	Nahrungsmittel, Tabakwaren			Textilien, Bekleidung			Holz, Holz- produkte
		zusammen	darunter			zusammen	darunter		zusammen	darunter		
			Landwirt- schaftl. Produkte	Forstwirt- schaftl. Produkte			Nahrungs- mittel	Tabak- waren		Textilien	Bekleidung	
1987
1988
1989
1990
1991
1992
1993	99,9	.	.	.	99,6	99,9	100,2	99,0	.	100,1	.	99,9
1994	99,5	101,3	101,5	95,3	99,9	100,1	99,5	105,6	100,5	100,4	100,7	100,0
1995	99,4	95,2	95,2	97,0	100,6	99,0	97,5	113,9	100,9	100,8	101,0	102,4

Jahr	Leder, Lederprodukte				Papier, Papierprodukte, Druckereierzeugnisse	Mineralölprodukte	Chemische Produkte				Gummi- und Kunststoffprodukte	Maschinen
	zusammen	darunter					zusammen	darunter				
		Leder	Lederwaren u. Reiseartikel	Schuhe				Chemische Grundstoffe	Lacke und Farben	Pharmazeutische Produkte		
1987
1988
1989
1990
1991
1992
1993	99,8	.	.	.	97,8	95,8	99,2	93,5	96,6	95,7	99,9	99,6
1994	99,4	101,6	102,1	97,4	101,4	90,4	95,5	88,8	96,7	92,9	100,0	100,0
1995	99,3	102,0	103,4	96,4		87,8	92,2				105,7	

Jahr	Metall, Metallprodukte			Prod. aus Glas, Keramik, Steinen, Erden			Elektrotechn. und feinmech. Produkte, Uhren				Fahrzeuge, Fahrzeugteile	Energieversorgung
	zusammen	darunter		zusammen	darunter		zusammen	darunter				
		Metalle und Metallhalbzeug	Metallprodukte		Zement	Produkte aus Beton und Gips		Elektrische Maschinen und Apparate	Nachrichtentechn. Geräte, elektron. Bauelemente	Medizin-, Messtechnik, Optik usw.		
1987
1988
1989
1990
1991
1992
1993	99,8	.	.	99,6	100,0	100,5	99,5	98,8	98,2	100,3	101,8	100,2
1994	100,4	100,5	100,3	100,4	100,0	100,5	99,0	99,0	98,0	100,7	102,8	101,2
1995	103,6	105,9	101,9	100,5	100,0	101,0	99,0	99,0	94,0	100,7	102,8	103,0

Fußnote siehe S. 93.

2 Indizes der Großhandelspreise bzw. der gewerblichen Erzeugerpreise

2.2 Nach Ländern und Warengruppen (Originalbasis)

Index der Erzeugerpreise gewerblicher Produkte

Spanien

1990 = 100

Jahr	Insgesamt	Energieversorgung				Bergbaul. Erzeugn., Metallerzeugung, Steine und Erden, Chemische Erzeugnisse					
		zusammen	davon			zusammen	davon				
			Erzeugnisse des Kohlenbergbaus	Mineralöl-erzeugnisse	Elektrizität, Gas		Erzbergbau	Eisen, Stahl, NE-Metalle	Gewinnung von Steinen und Erden	Verarbeitung	Chemische Erzeugnisse
1987	92,0	92,3	103,6	91,5	87,1	96,6	76,8	93,7	93,5	90,8	96,3
1988	94,7	92,8	100,5	89,9	91,0	99,9	82,5	97,7	95,7	93,8	96,5
1989	98,7	95,5	100,0	92,3	94,6	104,6	100,7	103,6	98,5	97,2	99,8
1990	100,9	100,7	100,0	98,5	99,4	102,9	99,5	98,8	101,4	100,7	100,5
1991	102,3	104,1	99,4	100,5	105,6	99,8	96,8	92,0	104,5	101,8	101,4
1992	103,8	106,4	100,7	103,1	109,8	97,8	99,0	88,7	107,2	102,1	99,8
1993	106,2	110,2	105,4	107,1	112,6	99,5	86,8	92,0	106,9	103,0	101,3
1994	110,7	113,6	107,5	113,0	114,9	105,7	92,9	104,2	107,7	106,5	106,1
1995	117,8	115,9	109,5	116,0	116,9	116,8	90,3	118,4	112,3	111,9	119,5

Jahr	Erzeugnisse der Metallverarbeitung, Feinmechanische und optische Erzeugnisse									Sonst. Verarb. Gewerbe	
	zusammen	davon								zusammen	davon
		EBM-Waren	Maschinenbauerzeugn.	Büromaschinen (ohne EDV-Geräte)	Elektrotechnische Erzeugnisse	Elektro-nische Erzeugnisse (ohne EDV-Geräte)	Kraftwagen	Sonstige Fahrzeuge	Feinmechan. und opt. Erzeugnisse, Uhren		
1987	88,3	87,3	86,5	92,8	86,7	101,1	89,5	91,5	89,9	92,1	87,6
1988	92,0	90,0	91,8	98,3	90,7	100,3	93,5	94,1	90,8	94,1	91,9
1989	95,8	94,8	96,6	100,8	94,2	101,4	96,4	98,5	94,6	98,5	97,5
1990	99,6	99,1	100,7	100,0	98,5	101,6	100,2	100,0	98,5	100,0	101,5
1991	103,1	103,0	104,7	100,3	100,9	100,2	103,8	105,6	104,0	102,7	104,5
1992	105,2	105,8	107,3	100,6	102,0	99,2	106,1	108,3	107,5	105,0	106,5
1993	107,0	107,4	109,3	99,7	102,4	98,5	109,0	109,5	108,9	108,1	108,2
1994	109,7	109,8	110,9	97,5	103,6	99,8	112,9	116,7	113,4	113,3	111,6
1995	114,6	117,3	115,5	91,3	109,1	101,3	117,0	122,7	117,9	121,2	118,6

Jahr	Sonstiges Verarbeitendes Gewerbe							Gliederung nach der vorwieg. Verwendungsart			
	davon							Halbwaren		Ver- brauchs- Güter	Investi- tions-
	Zellstoff, Papier, Druckerei- erzeugn.	Gummi- und Kunst- stoffwaren	Leder, Leder-waren Schuhe	Textilien	Bekleidung	Erz. d. Ernährungs- gewerbes, Tabakwaren	Sonstige Erzeugnisse d. Verarb. Gew.	zusammen	darunter		
									Baustoffe		
1987	91,9	89,7	93,4	98,0	88,0	92,3	104,7	95,1	90,5	89,8	87,4
1988	95,6	93,6	95,3	97,6	92,7	94,0	105,1	97,2	93,6	92,8	91,4
1989	99,8	96,5	96,9	98,4	96,2	100,0	102,2	100,9	97,0	96,9	95,6
1990	102,5	98,3	98,4	101,0	99,7	100,8	100,0	101,8	100,5	100,0	99,5
1991	104,3	101,5	96,6	102,5	104,5	102,0	100,7	101,1	101,7	103,5	103,0
1992	106,5	103,9	97,4	103,5	108,5	104,7	100,2	100,9	102,2	106,5	105,4
1993	106,3	105,0	96,8	103,9	110,2	110,0	103,8	102,7	102,9	110,1	106,8
1994	111,3	108,6	103,2	107,4	111,3	117,1	105,1	107,6	106,2	115,0	108,8
1995	130,7	116,4	109,0	113,7	113,4	123,2	106,0	116,6	111,1	120,8	113,3

2 Indizes der Großhandelspreise bzw. der gewerblichen Erzeugerpreise

2.2 Nach Ländern und Warengruppen (Originalbasis)

Index der Erzeugerpreise gewerblicher Produkte

Kanada

1986 = 100

Jahr	Insgesamt	Mineralölerzeugnisse				Steine, Erden, Glas und Glaswaren	Eisen, Stahl, NE-Metalle	Stahlbau- erzeugnisse, EBM-Waren	Maschinenbauerzeugnisse		
		zusammen	darunter						zusammen	darunter	
			Motoren- benzin	Heizöl						Land- maschinen	Kühlgeräte und Klima- anlagen
				leicht	schwer						
1987	102,8	95,0	96,9	91,6	98,2	106,6	106,0	102,5	103,0	101,8	102,7
1988	107,2	88,2	89,7	87,1	95,6	111,5	125,3	106,8	106,7	104,3	107,8
1989	109,4	89,5	91,2	84,8	95,0	117,6	124,0	109,9	111,6	106,7	112,5
1990	109,7	100,9	102,3	98,8	98,6	122,7	112,1	110,8	114,5	109,0	113,7
1991	108,6	97,7	92,8	99,6	76,7	122,0	102,5	110,9	116,6	109,9	114,3
1992	109,1	89,9	82,9	94,5	74,1	121,3	99,8	110,8	119,0	112,4	116,0
1993	112,7	90,0	81,4	97,1	69,8	121,2	99,2	112,8	121,5	115,5	116,9
1994	119,2	90,2	80,8	95,2	77,1	127,1	116,0	117,4	125,1	120,0	119,8
1995	128,8	95,3	85,6	96,2	85,5	137,6	133,4	125,9	130,6	124,4	124,7

Jahr	Verschiedene Maschinen- bauerzeugnisse 1)	Motor- fahrzeuge	Elektrotechnische Erzeugnisse					Chemische Erzeugnisse			
			zusammen	darunter				zusammen	darunter		
				El. Klein- geräte	El. Groß- geräte	Rundfunk- und Fern- sehemp- fängergeräte	Motoren, Transfor- matoren, Meßgeräte u.a.		Organische	Anorga- nische	Kunststoffe und Kunstharze
1987	103,2	99,6	101,9	101,6	102,1	99,1	102,9	103,1	105,6	99,7	107,2
1988	107,0	95,2	105,7	104,2	104,0	96,4	107,4	114,4	129,5	104,2	129,6
1989	112,1	94,1	109,4	108,3	108,0	95,3	113,6	116,5	130,5	109,7	122,2
1990	115,2	94,6	109,3	112,3	109,5	91,8	116,3	114,1	119,9	108,7	110,1
1991	117,5	97,1	108,6	112,9	110,8	92,4	118,1	114,9	118,7	108,7	101,4
1992	119,9	104,4	108,9	112,1	110,6	92,5	120,1	113,2	111,5	106,8	95,9
1993	122,5	112,9	110,1	112,9	111,9	93,8	120,5	115,7	116,8	108,8	98,8
1994	126,0	120,7	112,5	114,4	113,8	94,6	126,4	123,3	133,2	111,9	113,7
1995	131,6	124,7	115,4	118,2	114,0	93,0	132,5	134,0	147,9	126,6	136,5

Jahr	Chemische Erzeugnisse	Schnittholz, Sperrholz und sonet. bearb. Holz, Fertigteilbauten				Möbel und Zubehör	Papierherstellung und Erzeugnisse verwandter Industrien		Gummiwaren	Bereifungen	Plastikwaren
	Pharma- zeutika	zusammen	darunter				zusammen	darunter Holzschliff, Zellstoff, Papier und Pappe			
			Säge- und Hobelwerke- erzeugnisse	Furniere und Sperrholz	Fertigteil- bauten aus Holz						
1987	107,1	102,5	101,5	100,6	106,4	104,6	109,3	110,7	100,3	99,2	103,6
1988	113,5	104,4	103,7	99,1	112,1	108,8	119,8	122,3	102,6	101,0	114,4
1989	118,5	108,4	107,3	105,2	118,3	113,3	123,6	126,1	105,7	104,6	118,4
1990	124,4	107,8	105,4	101,4	122,5	117,4	121,6	123,3	108,1	106,7	117,0
1991	129,8	105,9	102,9	100,5	123,2	118,6	109,9	108,5	109,2	107,1	115,5
1992	133,6	114,7	115,7	108,3	120,7	118,1	105,7	103,1	109,5	107,0	113,2
1993	135,2	140,3	149,8	131,6	122,2	119,7	104,9	101,9	109,4	106,9	113,1
1994	136,1	157,0	170,0	146,7	127,0	121,7	115,6	114,8	112,3	109,8	117,8
1995	136,3	155,1	164,7	153,9	130,7	125,2	158,6	165,3	118,3	116,1	129,6

Jahr	Leder, Lederwaren und Schuhe	Textilien 2)			Bekleidung			Erzeugnisse der Ernährungsindustrie			Tabakwaren
		zusammen	darunter		zusammen	darunter		zusammen	darunter		
			Wolle, Wirkwaren	Teppiche, Matten, Decken		Damen- bekleidung	Herren- bekleidung		Fleisch und Fleischwaren	Molkerei- erzeugnisse	
1987	105,9	101,9	104,9	100,7	103,6	102,1	103,6	103,0	104,2	103,0	105,4
1988	112,5	105,7	114,5	104,0	106,6	104,6	108,1	106,6	102,4	106,5	109,9
1989	116,6	108,2	119,8	105,8	109,4	107,9	112,8	109,4	101,4	110,3	115,4
1990	121,0	109,4	120,9	106,2	112,0	110,7	116,4	111,4	105,9	114,0	124,6
1991	123,7	110,5	122,4	105,1	113,3	111,3	119,4	112,3	103,3	118,5	137,9
1992	124,9	110,3	123,7	104,6	113,9	112,9	120,1	113,6	102,6	121,6	148,1
1993	127,3	110,6	126,4	104,4	114,2	113,3	120,3	117,0	110,0	122,6	158,6
1994	132,3	113,2	129,9	108,7	115,7	114,1	121,9	120,2	111,1	126,0	163,5
1995	137,4	116,3	139,5	110,2	118,0	115,9	124,9	123,2	113,0	128,7	169,9

Fußnoten siehe S. 93.

2 Indizes der Großhandelspreise bzw. der gewerblichen Erzeugerpreise

2.2 Nach Ländern und Warengruppen (Originalbasis)

Index der Erzeugerpreise

Vereinigte Staaten

1982 = 100

Jahr	Insgesamt	Güter der Ernährungswirtschaft 1)									
		zusammen	Landwirtschaftliche Erzeugnisse 1)					Nahrungs- und Futtermittel, Getränke			
			zusammen	darunter			zusammen	darunter			
				Getreide	Lebendvieh	Lebend- geflügel		Getreide- erzeugnisse und Backwaren	Fleisch, Fisch, Geflügel	Molkerei- erzeugnisse	Obst und Gemüse in Dosen und tiefgefroren
1987	102,8	103,7	95,5	71,1	102,0	101,2	107,9	112,6	104,9	101,6	108,6
1988	106,9	110,0	104,9	97,9	103,3	121,5	112,7	123,0	106,6	102,2	113,8
1989	112,2	115,4	110,9	106,4	106,1	128,8	117,8	131,1	111,0	110,6	119,9
1990	116,3	118,6	112,2	97,4	115,6	118,8	121,9	134,2	119,6	117,2	124,7
1991	116,3	117,7	108,9	90,2	112,8	112,7	122,1	137,8	119,5	112,0	118,8
1992	117,2	115,9	103,6	97,3	104,7	112,6	122,1	144,2	112,2	117,9	120,8
1993	118,9	118,4	107,1	94,5	107,0	122,0	124,0	147,6	115,5	118,1	118,2
1994	120,4	119,1	106,3	102,7	96,4	124,4	125,5	151,1	112,2	119,4	121,1
1995 ²⁾	125,3	118,3	104,2	110,5	90,7	121,1	125,3	153,5	109,2	117,2	122,1

Jahr	Güter der gewerblichen Wirtschaft										
	zusammen	Kohle, Gas, elektr. Energie, Erdöl- und Mineralöl- erzeugnisse			Metalle und Metallerzeugnisse			Maschinenbauerzeugnisse 3)			Motor- fahrzeuge
		zusammen	darunter		zusammen	darunter		zusammen	darunter		
			Steinkohle	Mineralöl- erzeugnisse		Eisenerz, Eisen und Stahl	NE-Metalle und -Metall- halbzeug		Metallbe- arbeitungs- maschinen und Zubehör	Elektro- technische Investitions- güter	
1987	102,6	70,2	97,1	56,8	107,1	104,6	108,8	110,4	110,1	112,6	111,7
1988	106,3	66,7	95,4	53,9	118,7	115,7	133,2	113,2	113,5	114,5	113,1
1989	111,8	72,9	95,5	61,2	124,1	119,1	141,5	117,4	118,2	117,5	116,2
1990	115,8	82,3	97,5	74,8	122,9	117,2	133,8	120,7	123,0	118,3	118,2
1991	116,0	80,1	97,5	65,5	119,6	113,4	121,7	123,0	127,6	120,9	120,6
1992	117,4	80,4	95,0	64,7	119,2	111,5	120,9	123,4	130,9	121,3	124,9
1993	119,0	80,0	96,1	62,0	119,2	116,0	114,4	124,0	133,5	122,5	128,0
1994	120,7	77,8	96,7	59,1	124,8	122,0	126,6	125,1	136,5	123,4	131,4
1995 ²⁾	126,6	81,0	94,3	64,8	134,8	129,7	149,4	126,5	139,8	124,1	132,2

Jahr	Güter der gewerblichen Wirtschaft										
	Chemische Erzeugnisse					Schnitt- und Sperrholz, Baulemente aus Holz	Holzschliff, Zellstoff, Papier und -waren, Faserplatten	Kautschuk, Gummi- und Kunststoff- waren	Häute, Felle, Leder und Lederwaren	Textilien und Bekleidung	
	zusammen	darunter							zusammen	darunter	zusammen
		Industrie- chemikalien	Arzneimittel und Pharma- zeutika	Düngemittel, Pflanzen- schutz- u. Schädlings- bekämp- fungsmittel	Kunststoffe					Leder	
1987	106,4	95,5	139,1	96,4	110,3	112,8	121,8	103,0	120,4	140,9	105,1
1988	116,3	106,8	148,4	104,5	132,4	118,9	130,4	109,3	131,4	167,5	109,2
1989	123,0	114,8	160,0	108,7	133,4	126,7	137,8	112,6	136,3	170,4	112,3
1990	123,6	113,2	170,8	107,4	124,1	129,7	141,2	113,6	141,7	177,5	115,0
1991	125,0	111,7	181,6	111,5	118,3	136,2	142,6	115,1	140,1	172,0	116,0
1992	125,9	109,3	192,2	110,3	116,4	146,6	145,2	115,1	140,4	163,7	117,8
1993	128,2	110,4	200,9	109,9	117,1	174,0	147,3	116,0	143,7	168,6	118,0
1994	132,1	114,3	206,0	119,9	122,4	180,0	152,5	117,6	148,5	179,6	118,3
1995 ²⁾	143,8	130,3	210,2	131,1	148,9	178,0	174,5	125,1	155,0	195,3	120,8

Jahr	Güter der gewerblichen Wirtschaft				Spezialgruppen						
	Textilien und Bekleidung				Roh- stoffe 1)	Zwischen- produkte	Enderzeugnisse 4)				Baustoffe
	darunter						zusammen	Investi- tionsgüter	Verbrauchsgüter 5)		
	Baumwoll- garne	Wollgarne und Gewebe	Chemie- fasern	Bekleidung einschl. Wirk- und Strickwaren					zusammen	darunter Nahrungs- mittel ohne Getränke	
1987	97,7	103,8	91,8	108,4	93,7	101,5	105,4	111,7	103,6	109,5	109,5
1988	102,8	108,0	97,3	111,7	96,0	107,1	108,0	114,3	106,2	112,6	115,7
1989	99,0	110,4	104,8	114,5	103,1	112,0	113,6	118,8	112,1	118,4	119,5
1990	101,5	112,6	106,7	117,5	108,9	114,5	119,2	122,9	116,6	123,2	119,6
1991	108,5	112,2	105,3	118,0	99,5	114,3	121,9	126,4	120,8	125,4	121,3
1992	102,8	110,8	103,4	120,4	100,4	114,7	123,2	129,1	121,7	123,3	122,5
1993	94,7	107,8	103,6	121,6	102,4	116,2	124,7	131,4	123,0	125,7	128,6
1994	94,9	108,4	104,1	122,1	101,8	118,5	125,5	134,1	123,3	127,0	133,8
1995 ²⁾	103,5	113,2	108,4	123,1	103,4	125,8	128,2	136,4	126,0	127,4	138,9

Fußnoten siehe S. 93.

2 Indizes der Großhandelspreise bzw. der gewerblichen Erzeugerpreise

2.2 Nach Ländern und Warengruppen (Originalbasis)

Index der Großhandelspreise

Brasilien

Aug. 1994 = 100

Jahr	Ingesamt	Landwirtschaftliche Erzeugnisse						Industrielle Erzeugnisse				
		zusammen	darunter					zusammen	darunter			
			Obst und Gemüse	Getreide und Hülsenfrüchte	Faserpflanzen	Ölsaaten und Ölfrüchte	Lebendvieh, Geflügel, Milch-erzeugnisse		Bergbauliche Erzeugnisse	Erzeugnisse der verarbeitenden Industrie		
										zusammen	darunter	
									Eisen, Stahl, NE-Metalle		Maschinenbau-erzeugnisse	
1987
1988
1989
1990
1991
1992	0,13	0,10	0,05	0,14	0,11	0,03	0,13	0,15	0,16	0,15	0,15	0,16
1993	2,90	2,17	1,52	3,15	2,15	0,96	2,87	3,25	3,83	3,15	3,02	3,24
1994	69,84	67,57	66,64	74,80	64,64	66,49	73,35	70,95	73,71	70,47	70,32	70,16
1995	110,02	109,80	151,92	109,16	110,79	67,10	108,53	110,13	103,07	111,34	115,15	115,68

Jahr	Industrielle Erzeugnisse											
	darunter											
	Erzeugnisse der verarbeitenden Industrie											
	Chemische Erzeugnisse		Fahrzeuge und -ausrüstungen		Elektrotechnische Erzeugnisse			Holz und Holzwaren	Möbel	Papier und Pappe	Häute, Felle, Leder	Textilien, Bekleidung, Schuhe
	zusammen	darunter	zusammen	darunter	zusammen	darunter						
Mineralöl- erzeugnisse		Motor- fahrzeuge		Motoren, Genera- toren		Elektro- technische Haushalte- geräte						
1987
1988
1989
1990
1991
1992	0,16	0,16	0,14	0,16	0,19	0,16	0,19	0,11	0,14	0,17	0,12	0,15
1993	3,53	3,84	3,12	3,20	3,47	3,03	3,56	2,60	3,05	3,47	2,86	3,15
1994	72,14	73,99	70,20	69,26	70,60	69,86	71,00	68,45	71,02	71,54	68,61	69,80
1995	106,04	102,87	112,41	105,55	108,89	117,73	103,68	113,93	130,08	136,45	100,56	112,22

Index der Erzeugerpreise

Südafrika

Juni 1995 = 100

Jahr	Ingesamt	Erzeugnisse der Landwirtschaft, Forstwirtschaft, Fischerei und Bergbau			Elektrische Energie, Gas Wasser	Erzeugnisse der verarbeitenden Industrie					
		zusammen	darunter			zusammen	darunter				
			Landwirt- schaft	Bergbau			Kohlen- wertstoffe und Mineralöl- erzeugnisse	Steine und Erden	Eisen, Stahl, NE-Metalle	Maschinen- bauerzeug- nisse	Motor- fahrzeuge und Zubehör
1987
1988
1989
1990
1991
1992
1993	84,1	82,8	83,4	81,8	84,3	84,4	88,7	85,9	82,6	88,3	79,9
1994	91,0	89,1	94,5	82,9	91,1	91,5	92,6	91,8	87,5	93,2	89,8
1995	99,7	100,0	101,3	98,8	98,2	99,7	97,4	99,5	99,9	101,0	98,8

Jahr	Erzeugnisse der verarbeitenden Industrie										
	darunter										
	Elektro- technische Erzeugnisse	Chemische Erzeugnisse	Holzwaren (ohne Möbel)	Möbel	Papier und Druck- erzeugnisse	Gummi- und Kunststoff- waren	Leder und Lederwaren	Schuhe	Textilien	Bekleidung	Nahrungs- mittel
1987
1988
1989
1990
1991
1992
1993	89,1	85,1	87,6	89,1	81,0	83,0	76,4	84,1	83,9	88,2	82,1
1994	92,0	90,4	92,3	92,9	85,5	89,0	88,8	92,5	88,9	93,8	95,2
1995	99,9	99,5	100,0	99,4	101,6	99,9	99,3	101,8	99,9	99,7	101,6

2 Indizes der Großhandelspreise bzw. der gewerblichen Erzeugerpreise

2.2 Nach Ländern und Warengruppen (Originalbasis)

Index der Großhandelspreise inländischer Erzeugnisse im Inlandsabsatz

Japan

1990 = 100

Jahr	Insgesamt	Erzeugnisse der Land- und Forstwirt- schaft, Fischerei	Elektrischer Strom, Gas, Wasser			Bergbau- liche Er- zeugnisse	Erzeugnisse des verarbeitenden Gewerbes				
			zusammen	darunter			zusammen	zusammen	Mineralölerzeugnisse, Kohlenwertstoffe		Eisen und Stahl
				Elektrischer Strom	Gas für Großab- nehmer				darunter	Rohbenzin (Naphtha)	
1987	97,2	97,2	110,7	111,9	119,6	92,5	96,7	87,5	89,9	86,9	92,4
1988	96,7	96,8	104,5	105,7	105,8	95,1	96,4	83,0	79,4	82,1	94,9
1989	98,5	98,8	100,9	101,4	101,4	98,4	98,4	87,5	83,6	87,1	98,5
1990	100	100	100	100	100	100	100	100	100	100	100
1991	101,0	99,8	100,1	100,0	100,0	104,4	101,1	102,3	126,1	101,1	101,4
1992	100,1	99,2	100,1	100,0	100,0	108,2	100,2	96,3	101,0	95,2	99,8
1993	98,6	97,6	100,2	99,6	99,6	107,8	98,5	91,8	84,6	90,8	95,2
1994	99,6	96,8	98,8	97,9	97,4	113,7	96,8	87,2	65,4	86,4	90,3
1995	96,1	89,3	98,8	97,8	97,4	116,6	96,1	87,5	67,1	86,3	89,4

Jahr	Erzeugnisse des verarbeitenden Gewerbes										
	NE-Metalle und -Metall- halbzeug	Maschinenbauerzeugnisse							Straßenfahrzeuge		
		zusammen	darunter						zusammen	darunter	
			Metallbearbeitungs- masch. der		Maschinen für die Land- wirtschaft	Maschinen für die Bau- wirtschaft	Büro- maschinen	Maschinen für die Textil- wirtschaft		Personen- kraftwagen	Last- kraftwagen
spanab- hebenden	spanlosen										
				Formung							
1987	84,9	95,0	89,1	91,7	96,3	94,4	111,7	95,1	105,0	114,3	97,6
1988	93,3	95,2	90,9	92,7	96,3	95,3	101,5	95,8	103,9	113,9	97,9
1989	101,3	97,9	97,0	96,7	98,7	98,2	100,3	98,4	101,6	104,8	99,8
1990	100	100	100	100	100	100	100	100	100	100	100
1991	92,3	101,4	101,8	102,1	104,6	102,0	96,9	100,5	99,7	99,4	99,9
1992	85,9	101,6	101,2	101,7	104,6	102,7	94,7	100,5	100,4	98,4	102,9
1993	78,1	101,0	97,7	98,7	107,7	102,8	91,9	97,6	100,0	98,2	103,1
1994	78,7	99,9	96,2	96,9	107,9	102,3	88,5	95,2	98,9	97,2	103,1
1995	82,7	98,9	94,8	94,6	108,0	101,1	84,2	93,7	97,9	96,3	103,1

Jahr	Erzeugnisse des verarbeitenden Gewerbes										
	Elektrotechnische Erzeugnisse					Eisen-, Blech- und Metallwaren	Chemische Erzeugnisse				
	zusammen	darunter					zusammen	darunter			
		Motoren, Generatoren	Transfor- matoren, Konden- satoren	Elektro- techn. Haushalte- geräte	Bauelemente der Fernmelde- u. Hochfre- quenztech.			Industrie- chemikalien	Kunststoff- waren	Pharma- zeutika	Düngemittel
1987	108,9	96,6	96,9	120,9	111,8	92,2	97,4	91,7	91,0	108,7	97,5
1988	104,7	96,6	97,0	114,9	107,2	94,3	97,2	95,3	94,9	103,4	94,4
1989	102,7	98,8	99,2	105,1	106,5	97,8	98,8	97,9	97,4	103,3	96,0
1990	100	100	100	100	100	100	100	100	100	100	100
1991	96,9	100,3	100,6	97,7	94,1	102,1	103,0	104,5	105,9	97,9	107,3
1992	94,9	100,3	100,6	96,6	89,7	101,9	98,7	97,1	97,7	96,5	101,6
1993	92,7	100,3	100,6	95,3	85,5	100,3	95,8	93,6	90,2	95,0	100,1
1994	90,2	99,1	100,6	92,4	82,1	98,6	93,5	91,3	85,4	94,1	99,6
1995	87,3	96,6	100,6	88,7	79,7	98,5	94,8	97,9	87,1	92,7	98,0

Jahr	Erzeugnisse des verarbeitenden Gewerbes										Alt- material, Rohstoffe
	Feinkeram. Erzeugnisse, Glas und Glaswaren	Schnittholz und Holzwaren	Holzschliff, Zellstoff, Papier und Pappe	Druckerei- erzeugnisse	Gummiwaren	Leder, Leder- waren, Leder- schuhe	Textilien			Erzeugnisse der Ernährungs- industrie	
							zusammen	darunter			
								Gewebe und Gewirke	Bekleidung		
1987	96,4	91,1	96,5	94,4	99,4	90,8	96,9	94,9	95,7	97,3	81,3
1988	96,0	89,7	97,0	94,5	98,3	91,3	97,3	99,8	95,7	96,6	82,9
1989	97,7	95,6	99,5	99,0	99,8	94,1	100,2	105,5	98,2	97,6	96,6
1990	100	100	100	100	100	100	100	100	100	100	100
1991	103,5	99,1	102,9	101,3	102,6	102,3	102,3	102,3	102,1	104,0	86,4
1992	103,4	98,6	101,8	103,8	102,5	102,0	100,5	98,8	104,0	105,7	65,9
1993	102,2	108,3	101,0	104,1	102,3	100,7	96,0	89,4	103,7	105,6	72,8
1994	100,3	104,9	99,0	105,1	100,8	99,1	94,8	87,3	102,9	105,5	70,4
1995	99,8	101,0	101,9	105,3	100,3	97,8	93,7	84,0	102,5	104,9	70,9

3 Preisindizes für Baustoffe und Bauwerke

Land (Berichteort)	Originalbasis	Warenzahl Bauwerke- typ	Umbasiert auf 1991 = 100						
			1989	1990	1991	1992	1993	1994	1995
Baustoffe 1)									
Europa									
Deutschland 2)	1985	.	94,4	97,5	100	102,5	103,8	105,6	107,9
Dänemark 3)	1. Jan. 1987	.	91,2	96,8	100	103,2	104,8	106,4	110,4
Finnland 3)	1990	.	95,5	101,7	100	98,0	103,0	104,8	107,1
Frankreich	1990	.	95,0	96,8	100	101,3	99,9	101,1	103,9
Griechenland 3)	1990	70	71,0	83,1	100	111,8	126,5	135,6	...
Großbritannien und Nordirland 5)	1990	.	92,4	97,0	100	100,6	103,8	108,9	115,8
Irland	1985	.	95,3	99,6	100	100,0	100,7	103,3	108,1
Italien 3)	1990	.	86,8	94,0	100	103,2	108,6	111,9	119,0
Luxemburg	1985	.	96,2	98,0	100	107,6	109,3	112,4	119,0
Niederlande	1990	30	.	98,0	100	102,9	105,9	107,8	110,8
Norwegen (Oslo)	1978	.	92,5	97,1	100	101,5	102,4	105,6	110,7
Österreich (Wien) 3)	1990	15	95,3	97,8	100	100,4	101,8	105,1	107,1
Schweden 3)	1968	.	89,0	95,7	100	100,8	103,3	109,0	117,0
Schweiz	Mai 1993	.	93,1	96,7	100	102,3	103,3	103,5	106,7
Spanien	1990	.	95,4	98,8	100	100,5	101,2	104,4	109,2
Türkei (Istanbul)	1968	10	41,1	60,1	100	161,6	266,6	581,7	990,8
Afrika									
Simbabwe	1980	.	55,3	72,8	100	136,8	148,6	169,6	...
Südafrika	Juni 1995	.	79,7	90,1	100	106,3	113,8	121,7	133,9p
Amerika									
Argentinien 3)	1993	45	2,4	.	100	118,0	124,8	126,6	128,9
Brasilien 4)	Aug. 1994	0,1	3,0	69,7	113,3
Mexiko (Mexiko Stadt)	1974	19	69,1	80,9	100	113,0	122,9	127,5	172,3
Uruguay 3)	Mai 1989	.	23,9	51,1	100	152,5
Vereinigte Staaten	1982	rd. 70	99,2	99,3	100	101,7	106,8	111,1	115,3p
Asien									
Japan	1990	118	94,3	97,7	100	99,4	98,6	96,1	95,5
Pakistan	1980 - 81	.	86,4	97,6	100	105,2	111,2
Singapur	1985	.	92,1	97,2	100	95,3	96,3	96,3	97,7
Thailand	1985	.	87,3	95,0	100	99,2	100,4	102,9	107,6
Australien und Ozeanien									
Australien (6 Städte) 3)	Juli 1989 - Juni 1990	72	92,0	97,6	100	100,1	104,3	108,2	110,0
Neuseeland	4. Vj. 1982	.	94,8	98,4	100	100,5	102,1	104,4	107,1
Bauwerke									
Europa									
Deutschland 4)									
Wohngebäude	1991	W 7)	.	.	100	106,4	111,7	114,3	117,1
Bürogebäude	1991	B 7)	.	.	100	106,1	111,1	113,6	116,4
gewerb. Betriebsgebäude	1991	G 7)	.	.	100	106,1	110,7	112,9	115,5
Belgien	1914	W	92,7	97,2	100	104,0	107,5	108,0	109,9
Dänemark	1. Jan. 1987	W	91,9	96,8	100	103,2	104,8	107,3	111,3
Finnland	1990	W	91,2	97,8	100	98,2	98,5	100,0	101,3
Frankreich	4. Vj. 1953	W	93,6	95,9	100	101,5	102,7	102,8	102,8
Griechenland	1990	W	69,5	84,0	100	109,3	120,6	129,4	137,2p
Großbritannien und Nordirland 6)	1990	8)	101,4	105,0	100	91,4	88,2	91,4	101,1p
Irland	1985	W	93,4	97,4	100	102,0	104,7	107,1	110,8
Island	Juli 1987	W	77,7	92,6	100	102,8	104,9	107,6	110,9
Italien	1990	W	83,0	91,7	100	105,0	107,9	111,6	113,9
Luxemburg	1970	W	90,7	95,4	100	106,9	108,4	109,8	111,8
Niederlande	1990	W	95,7	97,4	100	104,9	108,8	110,8r	115,7
Norwegen	1978	W	94,1	96,7	100	101,0	101,8	104,4	108,9
Österreich (Wien)	1990	W	90,3	94,4	100	103,8	107,5	110,4	113,2
Schweden	1968	W	85,9	95,1	100	107,8	107,8	109,3r	115,7
Schweiz (Zürich)	1.10.1988	W	87,4	94,3	100	99,8	96,3	95,1	96,5
(Bern)	1.4.1987	W	90,5	95,6	100	99,5	97,1	98,4	...
(Luzern)	1.4.1985	W	89,3	95,0	100	100,7	97,8	97,7	99,6
Spanien	Dez. 1989	8)	86,9	94,2	100	103,1	108,6	113,1	117,7
Amerika									
Argentinien (Buenos Aires)	1993	W	2,4	.	100	122,5	143,6	150,5	150,2
Brasilien 4)	Aug. 1994	W	.	.	.	0,1	3,0	72,5	127,5
Kanada	1986	W	105,1	106,0	100	100,0	101,3	101,3	100,1
Mexiko	1974	W	70,5	82,0	100	112,7	122,8	128,3	169,1
Uruguay	Mai 1989	.	22,8	48,3	100	162,2
Vereinigte Staaten	1992	W 10)	94,1	97,1	100	103,1	107,3	110,9	114,4
	1992	B 9)	94,8	97,0	100	103,0	105,4	108,3	112,3
	1992	G	93,8	96,9	100	102,7	105,5	108,7	111,2
Asien									
Israel	Jan. 1992	.	73,8	85,8	100	110,9	120,1	131,1	145,9
Taiwan	1991	.	96,0	96,6	100	117,1	150,2	186,0	178,5
Australien und Ozeanien									
Neuseeland	4. Vj. 1982	.	94,9	98,4	100	99,8	101,2	104,5	108,5

Fußnoten siehe S. 93.

3 Preisindizes für Baustoffe und Bauwerke

Land (Berichtsort)	Originalbasis	Warenzahl Bauwerks- typ	Veränderung gegenüber dem entsprechenden Vorjahresergebnis in Prozent						
			1989	1990	1991	1992	1993	1994	1995

Baustoffe 1)									
Europa									
Deutschland 2)	1985	.	+ 3,1	+ 3,3	+ 2,5	+ 2,5	+ 1,3	+ 1,7	+ 2,2
Dänemark 3)	1. Jan. 1987	.	+ 6,5	+ 6,1	+ 3,3	+ 3,2	+ 1,6	+ 1,5	+ 3,8
Finnland 3)	1990	.	+ 8,3	+ 6,5	+ 1,7	+ 2,0	+ 5,1	+ 1,8	+ 2,2
Frankreich	1990	70	+ 2,8	+ 1,9	+ 3,3	+ 1,3	+ 1,3	+ 1,2	+ 2,8
Griechenland 3)	1990	.	+ 16,5	+ 17,1	+ 18,7	+ 11,8	+ 13,2	+ 7,2	...
Großbritannien und Nordirland 5)	1990	.	+ 6,9	+ 5,0	+ 3,1	+ 0,6	+ 3,2	+ 4,9	+ 6,3
Irland	1985	.	+ 7,1	+ 4,5	+ 0,4	± 0	+ 0,7	+ 2,5	+ 4,7
Italien 3)	1990	.	+ 6,4	+ 8,2	+ 6,4	+ 3,2	+ 5,3	+ 3,0	+ 6,3
Luxemburg	1985	.	+ 0,4	+ 1,8	+ 2,1	+ 7,6	+ 1,5	+ 2,9	+ 3,3
Niederlande	1990	30	.	.	.	+ 2,9	+ 2,9	+ 1,9	...
Norwegen (Oslo)	1978	.	+ 5,5	+ 4,9	+ 3,0	+ 1,5	+ 1,2	+ 2,8	+ 4,9
Österreich (Wien) 3)	Dez. 1990	15	+ 2,1	+ 2,6	+ 2,2	+ 0,4	+ 1,4	+ 3,3	+ 2,0
Schweden 3)	Mai 1968	.	+ 9,6	+ 7,4	+ 4,5	+ 0,5	+ 2,4	+ 5,5	+ 7,4
Schweiz	Mai 1993	.	+ 4,0	+ 3,9	+ 3,4	+ 2,3	+ 1,0	+ 0,2	+ 3,2
Spanien	1990	.	+ 3,6	+ 3,6	+ 1,1	+ 0,5	+ 0,7	+ 3,2	+ 4,6
Türkei (Istanbul)	1988	10	+ 61,8	+ 46,3	+ 66,3	+ 60,3	+ 64,9	+ 118,2	+ 70,3
Afrika									
Simbabwe	1980	.	+ 13,7	+ 31,6	+ 37,4	+ 36,8	+ 8,6	+ 14,1	...
Südafrika	Juni 1995	.	+ 18,8	+ 13,0	+ 11,0	+ 6,3	+ 7,0	+ 7,0	+ 10,0p
Amerika									
Argentinien 3)	1993	45	+ 3 753,3	.	.	+ 18,0	+ 5,8	+ 1,4	+ 1,9
Brasilien 4)	Aug. 1994	+ 1 105	+ 2 015	+ 2 198	+ 62,7
Mexiko (Mexiko Stadt)	1974	19	+ 5,4	+ 17,0	+ 23,7	+ 13,0	+ 8,8	+ 3,7	+ 35,2
Uruguay 3)	Mai 1989	.	+ 77,0	+ 114,3	+ 95,5	+ 52,5
Vereinigte Staaten	1982	rd. 70	+ 3,2	+ 0,2	+ 0,7	+ 1,7	+ 5,0	+ 4,0	+ 3,7p
Asien									
Japan	1990	118	+ 4,5	+ 3,5	+ 2,4	- 0,6	- 0,8	- 2,6	- 0,6
Pakistan	1980 - 81	.	+ 12,4	+ 12,9	+ 2,5	+ 5,2	+ 5,7
Singapur	1985	.	+ 9,8	+ 5,6	+ 2,8	- 4,7	+ 1,1	± 0	+ 1,5
Thailand	1985	.	+ 12,0	+ 8,8	+ 5,3	- 0,8	+ 1,2	+ 2,5	+ 4,5
Australien und Ozeanien									
Australien (6 Städte) 3)	Juli 1989 - Juni 1990	72	+ 9,6	+ 6,1	+ 2,4	+ 0,1	+ 4,1	+ 3,8	+ 1,7
Neuseeland	4. Vj. 1982	.	+ 5,1	+ 3,8	+ 1,6	+ 0,5	+ 1,6	+ 2,3	+ 2,5
Bauwerke									
Europa									
Deutschland 4)									
Wohngebäude	1991	W 7)	.	.	.	+ 6,4	+ 5,0	+ 2,3	+ 2,4
Bürogebäude	1991	B 7)	.	.	.	+ 6,1	+ 4,7	+ 2,3	+ 2,5
gewerbl. Betriebsgebäude	1991	G 7)	.	.	.	+ 6,1	+ 4,3	+ 2,0	+ 2,3
Belgien	1914	W	+ 3,7	+ 4,8	+ 2,9	+ 4,0	+ 3,4	+ 0,4	+ 1,7
Dänemark	1.1.1987	W	+ 5,6	+ 5,3	+ 3,3	+ 2,4	+ 1,6	+ 2,3	+ 3,8
Finnland	1990	W	+ 7,8	+ 7,2	+ 2,2	- 1,8	+ 0,3	+ 1,5	+ 1,3
Frankreich	4. Vj. 1953	W	+ 1,4	+ 2,4	+ 4,3	+ 1,5	+ 1,1	+ 0,1	- 0,1
Griechenland	1990	W	+ 15,7	+ 20,8	+ 18,6	+ 9,3	+ 10,3	+ 7,3	+ 6,0p
Großbritannien und Nordirland 6)	1990	8)	- 11,3	- 3,4	- 4,8	- 8,6	- 3,5	+ 3,7r	+ 10,6p
Irland	1985	W	+ 5,5	+ 4,3	+ 2,7	+ 1,9	+ 2,7	+ 2,3	+ 3,5
Island	Juli 1987	W	+ 22,3	+ 19,2	+ 8,0	+ 2,8	+ 2,0	+ 2,6	+ 3,1
Italien	1990	W	+ 5,6	+ 10,6	+ 9,0	+ 5,0	+ 2,7	+ 3,5	+ 2,0
Luxemburg	1970	W	+ 5,6	+ 5,2	+ 4,8	+ 6,9	+ 1,4	+ 1,2	+ 1,8
Niederlande	1990	W	+ 2	+ 2	+ 3	+ 5	+ 4	+ 2r	+ 4
Norwegen	1978	W	+ 5,0	+ 2,8	+ 3,5	+ 1,0	+ 0,8	+ 2,5	+ 4,3
Österreich (Wien)	1990	W	+ 3	+ 5	+ 6,0	+ 3,8	+ 3,6	+ 2,6	+ 2,3
Schweden	1968	W	+ 10,4	+ 10,8	+ 5,2	+ 7,8	± 0	+ 1,4	+ 5,9
Schweiz (Zürich)	1.10.1988	W	+ 5,2	+ 7,9	+ 6,1	- 0,2	- 3,5	- 1,2	+ 1,5
(Bern)	1.4.1987	W	+ 4,1	+ 5,7	+ 4,6	- 0,5	- 2,4	+ 1,3	...
(Luzern)	1.4.1985	W	+ 3,9	+ 6,3	+ 5,3	+ 0,7	- 2,9	- 0,2	+ 2,0
Spanien	Dez. 1989	8)	+ 8,3	+ 8,4	+ 6,1	+ 3,1	+ 5,3	+ 4,2	+ 4,1
Amerika									
Argentinien (Buenos Aires)	1993	W	+ 3 608,3	.	.	+ 22,5	+ 17,2	+ 4,8	+ 2,2
Brasilien 4)	Aug. 1994	W	.	.	.	+ 1 074	+ 2 125	+ 2 355	+ 75,9
Kanada	1986	W	+ 13,6	+ 0,9	+ 7,1	+ 1,5	+ 1,3	+ 0,1	- 1,2
Mexiko	1974	W	+ 6,8	+ 16,4	+ 21,9	+ 12,7	+ 9,0	+ 4,5	+ 31,8
Uruguay	Mai 1989	.	+ 85,5	+ 112,4	+ 106,9	+ 62,2
Vereinigte Staaten	1992	W	+ 4,1	+ 3,2	+ 3,0	+ 3,1	+ 4,1	+ 3,3	+ 3,4
	1992	B 9)	+ 3,7	+ 2,3	+ 3,0	+ 3,0	+ 2,3	+ 2,7	+ 3,2
	1992	G	+ 4,3	+ 3,2	+ 3,3	+ 2,7	+ 2,7	+ 3,0	+ 2,5
Asien									
Israel	Jan. 1992	.	+ 18,6	+ 16,4	+ 16,5	+ 10,9	+ 8,3	+ 9,1	+ 9,3
Taiwan	1991	.	+ 6,4	+ 0,6	+ 3,5	+ 17,1	+ 28,2	+ 23,9	- 4,0
Australien und Ozeanien									
Neuseeland	4. Vj. 1982	.	+ 4,7	+ 3,6	+ 1,7	- 0,2	+ 1,4	+ 3,3	+ 3,8

Fußnoten siehe S. 93.

4 Verbraucherpreise

Waren	Einheit	1988	1989	1990	1991	1992	1993	1994	1995
Finnland (LM aus 33 Städten) Preise in Finnmark									
Rindfleisch, Schulter	1 kg	49,31	53,28	56,65	58,17	58,44	57,12	56,64	48,42
Schweinefleisch, frisch	1 kg	30,75	32,62	34,33	35,53	35,85	35,62	36,13	27,81
Hackfleisch, Rinder-	1 kg	43,83	47,11	49,46	49,36	48,32	45,98	46,71	37,31
Würstchen, "Frankfurter"	1 kg	34,12	37,63	40,17	41,60	41,04	35,40	34,60	29,77
Heringe, frisch	1 kg	8,10	8,55	8,49	8,69	8,76	24,00	23,07	23,27
Heringe, gesalzen	1 kg	18,98	19,30	20,44	21,25	22,77	32,75	34,70	31,44
Eier	1 kg	16,10	16,48	17,00	17,17	17,27	16,72	16,61	9,35
Vollmilch, verpackt	1 l	3,53	3,70	3,99	4,09	4,05	3,91	3,93	3,94
Käse, Emmentaler	1 kg	39,93	43,08	46,77	49,71	50,11	49,77	49,57	47,20
Molkereibutter	500 g	19,15	20,20	19,89	16,62	16,34	16,11	15,71	12,12
Margarine	500 g	12,12	12,37	12,45	11,40	10,26	9,37	8,95	6,99
Roggenbrot 1)	1 kg	4,43	4,85	5,39	17,90	17,56	16,49	16,60	15,11
Weißbrot 2)	1 kg	6,34	6,88	7,32	19,46	18,48	15,49	14,68	12,54
Knäckebröt 3)	1 kg	11,12	11,53	12,62	28,81	29,43	28,35	27,02	23,86
Roggenmehl	1 kg	5,17	5,93	7,13	7,49	7,33	7,20	7,01	5,16
Weizenmehl	2 kg	13,22	12,47	12,50	12,49	11,72	11,01	10,76	7,19
Haferflocken	1 kg	8,84	8,74	9,03	9,23	9,41	9,64	9,48	7,25
Kartoffeln	2,5 kg	11,26	8,26	7,33	7,78	9,32	7,90	9,05	9,20
Orangen	1 kg	6,23	6,62	6,72	7,32	7,17	7,66	7,69	7,69
Kristallzucker 4)	1 kg	8,00	8,88	9,82	10,20	10,41	7,45	7,29	6,50
Bohnenkaffee	500 g	17,66	17,42	15,00	13,95	13,74	13,55	16,52	20,36
Frankreich (Paris) Preise in France									
Rindfleisch, Rippenst., zugerichtet	1 kg	74,53	81,29	84,20	85,21	85,66	85,86	86,90	87,73
Rindfleisch, Braten	1 kg	41,73	44,02	45,85	46,99	47,93	48,74	49,39	49,65
Schweinefleisch, Kamm, m.Kn.	1 kg	33,02	36,74	38,81	39,44	41,42	39,25	38,91	39,17
Lammfleisch, Rippenst. 5)	1 kg	76,00	79,15	80,81	81,05	74,10	73,62	72,50	72,64
Brathuhn	1 kg	19,64	19,56	19,13	18,84	19,13	18,42	17,84	17,25
Kaninchen	1 kg	39,50	40,32	42,80	45,74	45,20	42,47	41,49	42,55
Pferdefleisch, Beefsteak	1 kg	79,72	82,37	84,91	87,38	84,99	82,96	84,11	84,73
Kalbaleber, frisch	1 kg	137,29	157,91	153,05	147,54	142,68	141,18	142,43	142,90
Schinken, gekocht, verpackt 6) ...	1 kg	71,49	75,08	81,20	83,46	82,47	78,53	73,67	69,32
Kabeljau, Filet	1 kg	55,60	59,78	67,10	74,20	76,14	70,77	67,36	64,31
Schellfisch, Filet 7)	1 kg	26,09	30,05	30,45	30,73	78,88	73,27	69,89	67,48
Eier, frisch	12 St	11,87	12,39	12,68	13,49	13,02	12,99	13,13	13,04
Milch, fr., pasteur.	1 l	4,84	5,10	5,35	5,60	5,57	5,45	5,55	5,61
Käse, Emmentaler	1 kg	49,41	51,61	50,45	50,25	48,72	48,74	48,58	47,89
Käse, Camembert, 45 %	250 g	12,51	13,05	13,62	...	10,00	10,08	10,03	9,84
Markenbutter	250 g	8,65	8,78	9,09	9,25	9,16	8,88	8,77	8,65
Margarine	250 g	4,95	5,17	5,24	5,18	4,97	4,79	4,92	5,09
Erdnußöl	1 l	11,01	12,36	13,49	14,13	13,07	12,68	13,56	14,16
Weißbrot, "Parisien" 8)	1 kg	3,98	4,09	4,21	4,22	10,86	11,17	11,45	11,70
Weißbrot, Baguette 9)	1 kg	2,92	3,03	3,14	3,12	14,13	14,65	15,06	15,33
Weizenmehl	1 kg	5,76	5,87	5,87	6,09	5,86	5,86	5,46	5,25
Teigwaren	500 g	4,64	4,81	4,89	5,04	5,24	5,21	5,03	4,90
Kartoffeln	1 kg	2,30	3,01	3,54	3,85	3,19	3,07	3,86	4,71
Blumenkohl	1 Kopf	7,13	7,21	7,63	8,69	9,35	10,73	9,97	10,92
Kartoffeln	1 kg	5,97	5,64	5,56	7,00	5,06	5,84	5,81	5,80
Tomaten	1 kg	11,36	11,70	12,71	13,73	11,60	11,07	12,16	1,52
Salat 10)	1 Kopf	12,51	12,83	13,70	13,42	4,32	4,33	4,70	4,71
Lauch	1 kg	8,01	8,31	9,52	11,04	9,07	9,82	9,81	9,47
Zwiebeln	1 kg	5,03	5,48	5,74	6,26	5,90	6,04	6,74	7,31
Orangen	1 kg	8,65	8,97	9,05	9,33	9,00	8,60	8,92	9,63
Zitronen	1 kg	10,96	11,12	11,27	12,08	12,58	12,27	13,34	12,47
Bananen	1 kg	11,04	11,12	11,41	12,39	12,36	11,19	11,28	10,77
Äpfel	1 kg	9,66	10,04	11,16	14,84	12,80	9,50	11,46	11,41
Pflaumen	1 kg	12,31	13,22	13,79	19,99	10,68	13,68	13,77	14,33
Würfelzucker	1 kg	6,68	6,57	6,70	6,92	7,22	7,41	7,58	7,69
Schokolade	100 g	4,57	4,64	4,69	4,73	4,79	4,71	4,45	4,53
Salz, Streudose	500 g	3,91	4,04	4,19	4,26	3,71	3,74	3,89	3,78
Tafelrotwein, 11°, i. Fl.	1 l	6,83	7,17	7,82	8,66	7,30	7,21	7,04	7,22
Benzin, Super bleifrei, 98 Oktan 11)	1 l	4,83	5,19	5,35	5,28	5,08	5,17	5,37	5,69
Griechenland (Stadtgebiet Athen - Piräus) Preise in Drachmen									
Kabeljau, gesalzen	1 kg	833,4	904,0	1 003,1	1 505,7	1 672,8	1 701,8	1 558,5	1 581,4
Heringe geräuchert	1 kg	493,0	546,2	643,6	658,6	710,8	732,6	788,1	815,2
Hartkäse	1 kg	773,0	944,0	1 177,6	1 277,6	1 453,1	1 718,4	1 925,1	2 021,7
Weichkäse	1 kg	531,6	668,2	814,8	874,7	974,9	1 244,7	1 584,7	1 599,8
Eier	1 St	16,2	19,2	22,0	29,3	30,2	30,2	31,4	38,5
Butter	1 kg	752,0	738,8	965,0	610,0	654,5	879,6	1 122,9	1 326,9
Milch, kond., i.D.	410 g	97,9	112,8	128,9	136,0	151,4	175,4	196,6	214,6
Olivenöl	1 kg	345,2	455,4	603,6	783,5	755,3	796,0	1 057,8	1 225,4
Huhn	1 kg	336,9	399,7	487,2	547,2	593,7	666,6	762,6	809,0
Weißbrot	1 kg	76,5	82,0	102,8	118,8	125,0	180,0	180,0	180,0
Reis	1 kg	175,8	207,5	270,0	249,0	275,8	334,5	397,3	463,0
Makkaroni	500 g	103,5	155,7	159,7	175,6	192,0	211,0	216,7	210,6
Kartoffeln	1 kg	51,9	49,7	68,6	91,1	79,5	111,9	162,2	149,6
Zucker	1 kg	117,3	129,8	147,1	174,7	200,6	228,0	245,7	265,6
Bohnenkaffee	1 kg	662,7	764,5	746,7	1 023,4	1 112,5	1 165,5	1 550,8	2 270,0
Anzugstoff, Wolle	1 m	7 171,9	9 106,2	10 496,9	12 042,5	13 720,0	15 743,1	16 643,8	17 968,8
Strickwolle	1 g	4,6	5,4	6,4	7,6	8,6	9,0	9,4	11,0
Benzin, Super	1 l	77,0	78,1	114,9	140,0	152,8	201,0	198,8	200,4
Heizöl	1 000 l	36 104,3	35 933,0	49 919,1	73 447,6	89 654,7	94 479,9	103 766,3	111 128,0
Seife, grün	1 kg	163,0	176,0	159,7	121,8	109,0	126,9	139,1	151,2

Fußnoten siehe S. 94.

4 Verbraucherpreise

Waren	Einheit	1988	1989	1990	1991	1992	1993	1994	1995
-------	---------	------	------	------	------	------	------	------	------

Großbritannien und Nordirland (LM aus 200 Städten)									
Preise in Pence									
Rindfleisch, Rumpsteak	1 lb	311,6	c)	c)	367,7	363,9	c)	c)	c)
Rindfleisch, Brustst., o.Kn.	1 lb	173,9	189,0	189,0	191,8	198,5	214	207	214
Schweinefleisch, Lendenst. m. Kn.	1 lb	144,7	156,0	181,0	190,1	182,5	179	170	184
Schweinefleisch, Eisbein	1 lb	110,1	126,0	145,0	143,7	144,0	141	147	151
Lammfleisch, Lendenst., m.Kn., im	1 lb	154,7	163,0	191,0	185,9	174,8	200	215	217
Lammfleisch, Keule, imp.	1 lb	151,4	163,0	191,0	184,9	166,3	181	177	173
Huhn, bratf., frisch	1 lb	83,1	87,0	99,0	104,5	90,9	98	94	95
Huhn, bratf., tiefgek.	1 lb	63,6	67,0	79,0	72,8	70,3	69	70	72
Schweinswürstchen	1 lb	86,8	89,0	103,0	106,8	111,6	115	115	121
Bacon, geräuchert	1 lb	187,8	197,0	214,0	233,6	240,6	243	219	222
Schinken	1/4 lb	58,8	64,0	76,0	75,9	74,8	75	73	76
Kabeljau, Filet	1 lb	208,4	216,0	250,0	285,5	300,8	261	262	249
Lachs, i.D.	1/2 lb	156,0	206,0	174,0	136,3	126,8	132	109	131
Eier, (65 - 70 g)	12 St	107,9	112,0	120,0	118,3	123,6	131	136	135
Eier, (55 - 60 g)	12 St	94,8	99,0	108,0	99,3	105,2	112	117	118
Milch	1 pt	26,3	28,0	30,0	32,4	34,0	34	36	36
Käse, "Cheddar"	1 lb	136,3	144,0	150,0	156,4	173,7	188	192	208
Butter, neu-eel.	250 g	52,8	59,0	60,0	58,0	60,8	67	66	79
Butter, dän.	250 g	59,0	64,0	70,0	70,0	72,6	77	77	83
Margarine	250 g	39,7	40,0	48,0	45,7	46,8	49	49	46
Mischbrot	400 g	39,7	42,0	43,0	47,5	47,1	52	51	51
Weißbrot	800 g	58,7	62,0	65,0	69,5	72,8	75	73	74
Mehl	1,5 kg	52,5	54,0	54,0	61,7	65,4	63	57	57
Kartoffeln, weiß	1 lb	11,3a	15,0	20,0	14,8	16,3	16	22	35
Weißkohl	1 lb	23,6	30,0	31,0	28,9	27,0	36	30	31
Blumenkohl	1 lb	52,4	60,0	58,0	62,3	54,0	55	73	60
Karotten	1 lb	22,5	25,0	33,0	27,6	21,7	29	31	31
Tomaten	1 lb	57,4	55,0	53,0	66,9	57,0	50	48	46
Zwiebeln	1 lb	23,3	27,0	35,0	29,5	27,7	31	36	41
Bananen	1 lb	48,3	48,0	53,0	54,2	48,0	48	45	43
Äpfel	1 lb	34,3	39,0	49,0	54,3	54,8	41	45	47
Birnen	1 lb	37,9	55,0	58,0	56,4	50,6	53	50	56
Zucker	1 kg	53,4	57,0	60,0	65,9	64,9	70	67	72
Kaffee-Extrakt-Pulver	100 g	132,8	141,0	129,0	129,8	126,0	124	156	193
Tee	125 g	42,0	44,0	53,0	59,4	64,7	64	64	63

Irland (LM aus 120 Städten)									
Preise in Ir. Pound									
Rindfleisch, Lende	1 lb	3,536	3,870	3,879	3,772	3,816	3,929	4,088	4,101
Rindfleisch, Brustst. o. Kn.	1 lb	1,727	1,877	1,867	1,837	1,863	1,913	2,003	1,991
Rindfleisch, Rostbraten	1 lb	2,756	2,996	2,950	2,916	2,962	3,034	3,149	3,117
Schweinefleisch, Schulter	1 lb	1,341	1,416	1,449	1,373	1,421	1,380	1,504	1,531
Hammelfleisch, Lendenkotelett	1 lb	3,146	3,172	2,852	2,906	2,841	2,776	3,281	3,206
Hammelfleisch, Keule	1 lb	2,170	2,212	2,160	2,047	2,042	2,032	2,318	2,357
Hammelfleisch, Halsstück	1 lb	0,886	0,911	0,859	0,902	0,870	0,845	0,949	0,982
Schweinswurst	1 lb	1,072	1,130	1,195	1,194	1,203	1,179	1,179	1,191
Bacon	1 lb	1,088	1,168	1,339	1,347	1,400	1,444	1,424	1,453
Schinken, roh	1 lb	1,321	1,414	1,531	1,492	1,560	1,528	1,515	1,493
Schinken, gekocht	1 lb	3,004	3,159	3,320	3,370	3,453	3,418	2,377	3,565
Kabeljaukotelett	1 lb	2,134	2,258	2,531	2,855	2,939	2,804	2,902	2,748
Weißfisch, Filet	1 lb	1,439	1,587	1,884	2,074	1,986	1,158	1,865	1,886
Eier	12 St	1,076	1,136	1,217	1,208	1,200	1,290	1,306	1,293
Milch, frisch	1 pt	0,286	0,314	0,560	0,533	0,561	0,582	0,592	0,610
Käse, "Irish cheddar"	1 lb	1,980	2,114	2,205	2,200	2,282	2,399	2,519	2,606
Molkereibutter	1 lb	1,295	1,394	1,426	1,394	1,356	1,409	1,423	1,456
Margarine	1 lb	0,231	0,241	0,241	0,260	0,261	0,263	0,279	0,290
Weißbrot, geschnitten	800 g	0,700	0,625	0,643	0,687	0,707	0,705	0,700	0,705
Weizenmehl	2 kg	0,868	0,871	0,866	0,897	0,963	0,956	0,956	0,952
Kartoffeln	3 1/2 lbs	0,463	0,595	0,557	0,579	0,645	0,615	0,752	0,870
Weißkohl	1 Kopf	0,323	0,369	0,349	0,356	0,336	0,359	0,357	0,389
Tomaten	1 lb	0,712	0,700	0,731	0,770	0,684	0,717	0,762	0,680
Zwiebeln	1 lb	0,337	0,347	0,348	0,314	0,300	0,293	0,324	0,396
Zucker	1 kg	0,712	0,745	0,780	0,813	0,824	0,860	0,884	0,889
Filterzigaretten	20 St	1,912	1,968	1,959	2,074	2,290	2,417	2,572	2,722
Dieesöl	1 l	0,509	0,529	0,534	0,545	0,526	0,537	0,536	0,534

Island (LM)									
Preise in Kronen									
Schweinefleisch, Eisbein	1 kg	530,71	521,78	539,45	574,76	631,21	606,59	526,75	556,00
Schweinefleisch, Kotelett	1 kg	920,85	909,44	1 010,77	1 110,49	1 153,67	1 137,62	934,29	1 009,50
Lammfleisch, Lende	1 kg	543,42	628,78	678,28	711,73	748,92	724,24	684,55	716,50
Würstchen	1 kg	489,93	554,39	624,89	670,00	719,00	737,70	695,15	722,25
Lammfleisch	1 kg	365,41	415,55	448,18	477,49	510,43	526,38	503,70	501,25
Lachs	1 kg	546,25	570,83	566,36	616,68	638,25	684,77	674,54	675,50
Garnelen, tiefgefroren	1 kg	750,81	827,62	956,59	920,46	788,01	681,12	669,38	752,00
Schellfisch	1 kg	159,08	185,95	246,60	257,30	260,21	265,29	286,03	299,75
Heilbutt, frisch, geschn.	1 kg	410,72	481,39	580,80	605,60	616,09	610,94	656,87	669,25
Dorsch, gesalzen	1 kg	358,90	386,35	461,91	498,03	499,71	509,75	559,16	553,50
Eier	1 kg	263,32	361,63	395,01	369,65	358,20	354,74	357,84	361,25
Vollmilch, frisch	1 l	47,69	55,19	63,88	65,59	66,29	65,20	63,95	63,00

Fußnoten S. 94; a) siehe S. 4.

4 Verbraucherpreise

Waren	Einheit	1988	1989	1990	1991	1992	1993	1994	1995
-------	---------	------	------	------	------	------	------	------	------

Island (LM)									
Preise in isländ. Kronen									
Sahne, i. Kartons	1 l	401,80	482,95	592,64	596,20	599,20	565,27	531,35	523,00
Käse, 17 % Gouda	1 kg	437,93	522,70	630,20	648,50	657,00	617,21	635,20	628,00
Käse, 26 %	1 kg	540,75	645,00	777,90	800,93	812,00	757,23	704,27	705,00
Quark	1 kg	90,95	108,00	129,80	133,30	135,80	127,31	148,22	146,00
Butter	1 kg	353,45	447,18	541,60	549,00	547,18	526,19	313,32	327,25
Margarine	1 kg	159,32	200,34	224,15	230,95	228,65	211,22	208,16	223,50
Roggenbrot	1 kg	165,32	201,50	232,46	246,23	263,87	242,58	231,19	253,00
Weißbrot	1 kg	150,29	182,54	211,44	214,32	225,57	246,26	234,05	288,50
Zwieback	1 kg	437,09	597,55	742,95	749,41	759,29	794,58	767,78	778,25
Weizenmehl, verpackt	1 kg	43,79	62,50	75,10	70,66	63,45	60,22	58,04	65,50
Hafermehl, verpackt	1 kg	103,78	135,84	192,39	197,72	205,15	171,34	165,35	185,25
Reis, verpackt	1 kg	97,10	136,88	161,95	146,56	140,26	149,02	161,01	161,50
Kartoffeln	1 kg	78,58	117,27	105,71	97,96	87,32	104,47	86,68	74,00
Karotten	1 kg	100,62	149,70	106,40	89,91	142,90	201,73	193,29	240,75
Tomaten	1 kg	336,93	324,10	378,47	373,62	294,44	313,31	225,76	318,75
Zwiebeln	1 kg	70,33	76,93	82,01	73,51	52,04	57,01	57,55	81,50
Orangen	1 kg	98,81	107,51	131,13	118,77	92,64	116,98	128,67	103,00
Bananen	1 kg	147,77	134,90	137,79	144,28	121,30	289,41	310,85	144,75
Äpfel	1 kg	110,71	122,27	137,82	159,38	137,91	113,68	118,29	136,25
Rosinen, verpackt	1 kg	190,40	239,76	290,77	292,80	286,50	237,18	249,14	238,25
Kristallzucker, verpackt	1 kg	28,13	57,99	83,86	63,09	59,26	49,23	60,00	68,50
Orangensaft, i. Fl. 1)	0,5 l	24,90	49,11	57,73	61,86	69,12	76,15	75,50	79,50
Coca-Cola, i. D.	0,33 l	30,16	47,75	57,80	62,27	64,91	62,04	60,16	61,50
Bohnenkaffee	1 kg	361,70	428,09	440,69	439,85	430,31	448,71	526,04	729,25
Bier, Pilsener, i. D. 2)	0,5 l	39,31	50,38	59,85	69,01	60,50	57,95	58,60	60,25
Heizöl	1 l	8,73	11,75	14,52	17,31	13,78	18,28	14,72	17,87
Benzin, 98 Oktan	1 l	62,97	71,94	71,18	72,39

Italien (LM aus 20 Regionen)									
1990 = 100									
Rindfleisch		88,9	95,5	100	103,1	105,8	113,8	119,2	124,2
Schweinefleisch, ohne Knochen		87,7	92,7	100	102,7	107,0	112,1	114,4	118,9
Salami		87,0	91,6	100	105,0	111,3	117,0	120,4	124,9
Schinken, roh		92,3	96,0	100	104,4	111,7	115,4	116,2	117,5
Eier		93,4	96,0	100	102,7	105,8	109,4	113,9	117,5
Vollmilch		84,1	93,6	100	103,7	107,9	116,7	125,2	133,3
Käse, Parmesan		89,8	96,0	100	100,9	101,6	102,2	106,3	132,8
Butter		87,3	94,5	100	102,4	106,1	112,5	118,4	127,7
Olivenöl		84,5	92,9	100	108,4	111,4	112,0	116,1	134,8
Brot		88,9	94,8	100	106,9	113,3	123,4	132,3	138,6
Weizenmehl		91,3	96,1	100	104,7	109,3	114,8	118,7	119,5
Reis		93,7	97,8	100	103,8	111,8	117,1	122,1	135,5
Teigwaren		86,0	92,9	100	106,5	112,4	116,5	118,6	117,8
Bohnen, getrocknet		87,1	95,1	100	102,6	105,1	106,4	112,0	119,0
Kartoffeln		82,0	88,8	100	111,9	110,4	105,6	128,7	168,1
Zucker		94,9	96,9	100	111,1	113,8	122,1	128,9	143,4
Bohnenkaffee		97,3	98,3	100	109,5	113,1	113,4	113,2	...
Wein		83,8	89,7	100	108,3	114,2	118,7	122,2	130,2
Damenstrümpfe		87,6	93,8	100	106,0	112,2	117,0	120,9	126,3
Herrenschuhe		89,3	94,8	100	104,5	109,2	113,2	117,6	121,9
Elektrische Energie		87,3	89,4	100	114,0	113,9	116,4	119,0	127,0
Benzin		91,7	93,2	100	103,8	103,1	108,6	114,1	123,1
Gas		90,2	93,8	100	103,6	106,6	111,8	120,2	129,0
Heizöl		71,9	80,9	100	117,2	120,2	128,4	131,3	138,7
Waschseife		86,5	92,8	100	104,9	110,4	114,6	118,4	121,6

Jugoslawien (Belgrad)									
Preise in Dinar 3)									
Schweinefleisch, m. Knochen	1 kg	9 871,83	163 123,58	72,41a	149,06	e)	c)	c)	c)
Hammelfleisch, m. Knochen	1 kg	9 092,30a	94 469,58	89,42	168,26	847,00	3 590 855	6,92	9,67
Salami	1 kg	11 208,42	146 909,67	90,50	211,23	965,00	3 046 666	7,39	14,46
Speck, geräuchert	1 kg	7 879,50	209 506,17	109,14	202,06	1 235,00	4 586 444	9,17	15,11
Eier	1 St	230,75	3 126,50	1,54	4,26	970,00	7 348 147	9,02	9,69
Milch	1 l	645,50	13 412,92	7,21	13,38	72,00	101 400	0,22	0,24
Butter	1 kg	10 311,67	118 639,92	79,22	180,23	63,00	119 000	0,80	1,00
Schweineschmalz	1 kg	2 525,83	51 260,33	27,88	44,26	955,00	2 850 656	10,99	22,27
Speiseöl	1 l	2 432,42	34 279,17	17,03	38,37	375,00	1 668 333	3,44	4,80
Brot, Type 850	1 kg	429,83	13 585,58	8,74	22,22	208,00	613 333	1,75	3,48
Weizenmehl, Type 500	1 kg	1 092,67	9 087,58	5,26	11,25	120,00	183 333	0,42	0,75
Reis	1 kg	2 303,33	43 988,58	38,66	42,48	160,00	270 000	0,46	0,79
Bohnen	1 kg	2 752,25	39 168,25	33,77	55,59	582,00	726 541	1,71	3,34
Kartoffeln	1 kg	1 099,00	6 534,75	8,20	14,07	177,00	808 000	2,42	4,49
Weißkohl	1 kg	519,00	4 154,92	62,00	269 000	1,64	1,66
Karotten	1 kg	1 052,75	11 879,42	21,10	29,26	64,00	189 000	1,02	1,03
Zwiebeln	1 kg	888,50	2 970,66	10,57	23,84	170,00	537 500	2,27	4,17
Bohnenkaffee	1 kg	27 133,00	202 689,67	95,10	249,77	57,00	402 000	2,29	2,63
Bier	1 l	1 316,42	14 539,00	11,83	25,68	2 538,00	8 978 873	16,98	35,56
Wein	1 l	1 539,50	22 757,00	21,82	39,86	181,00	900 312	1,20	1,91
						264,00	620 317	2,29	3,31

Österreich (LM aus 20 Städten)									
Preise in Schilling									
Rindfleisch, Lendenstück	1 kg	162,00	170,00	185,00	197,00	205,00	210,00	213,00	214,00
Rindfleisch, Hinteres	1 kg	109,00	112,00	120,00	125,00	129,00	130,00	131,00	131,00
Rindfleisch, Vorderes	1 kg	85,10	87,60	93,50	96,80	98,00	98,20	99,20	98,30
Schweinefleisch, Bauch	1 kg	57,30	58,30	60,00	62,40	64,50	65,70	66,10	63,00

Fußnoten S. 94; a) siehe S. 4.

4 Verbraucherpreise

Waren	Einheit	1988	1989	1990	1991	1992	1993	1994	1995
Österreich (LM aus 20 Städten) Preise in Schilling									
Schweinefleisch, Schopfbraten	1 kg	69,60	71,20	75,00	81,20	85,10	86,90	87,90	85,30
Schweinefleisch, Schnitzel	1 kg	101,00	104,00	109,00	112,00	116,00	118,00	118,00	111,00
Schweinefleisch, Karree	1 kg	81,10	83,60	87,00	89,30	92,00	94,00	94,50	89,70
Kalbfleisch, Schnitzel	1 kg	218,00	224,00	234,00	240,00	246,00	251,00	257,00	259,00
Schweinsleber	1 kg	57,40	57,50	58,00	58,90	59,80	60,50	60,80	58,80
Salami	100 g	18,80	19,10	19,90	20,30	21,00	21,50	21,90	22,00
Krakauer	100 g	12,60	12,80	13,30	14,20	14,90	15,40	15,60	15,60
Brathuhn, frisch	1 kg	41,60	42,60	43,40	44,40	44,90	46,30	46,30	45,20
Sardinen	125 g	10,70	10,80	11,00	12,40	13,40	14,10	14,50	14,90
Kabeljaufilet, tiefgekühlt	400 g	46,60	44,50	49,30	57,70	58,20	56,00	54,30	47,80
Spinat, tiefgekühlt	600 g	18,00	18,00	18,00	19,00	20,10	21,60	23,00	23,40
Vollmilch	1 l	11,60	11,30	10,50	10,40	11,30	11,60	10,90	9,80
Teebutter	250 g	22,40	21,70	20,50	19,50	21,60	21,50	21,10	17,40
Schmelzkäse	150 g	19,80	20,00	20,20	20,20	20,80	21,40	21,30	20,30
Margarine	250 g	7,09	7,07	7,05	7,02	7,46	7,51	8,09	8,08
Kristallzucker	1 kg	16,70	15,70	15,30	15,20	15,20	15,20	15,20	14,80
Honig	500 g	27,10	26,80	26,20	25,80	26,30	26,90	26,60	26,80
Schokolade	100 g	9,11	8,99	8,90	9,08	9,42	9,53	9,40	8,61
Weizenmehl	1 kg	13,90	13,30	13,30	13,50	13,60	13,60	13,60	9,05
Langkornreis	1 kg	11,70	11,90	11,90	11,70	12,00	11,40	11,10	15,10
Salz	500 g	6,11	6,06	6,02	6,00	6,04	6,07	5,76	4,47
Flaschenbier	0,5 l	7,50	7,46	7,61	7,77	8,57	9,03	9,26	9,24
Weißwein	2 l	55,20	47,20	46,40	45,90	45,90	45,20	45,80	44,80
Weinbrandverschnitt	1 l	97,20	95,60	93,00	90,10	106,00	116,00	116,00	116,00
Mineral- oder Tafelwasser	1 l	5,17	5,10	5,01	5,18	5,38	5,37	5,10	5,10
Apfeleaft	1 l	9,97	9,54	9,31	9,58	10,70	10,50	9,93	9,68
Bohnenkaffee	250 g	30,80	30,70	28,60	27,80	27,70	27,90	29,90	35,30
Teebeutel	10 Beutel	7,71	7,65	7,77	7,73	7,93	8,13	8,34	8,39
Eier	1 St	2,56	2,57	2,59	2,68	2,74	2,81	2,82	2,81
Kartoffeln	1 kg	7,32	7,57	9,17	10,50	9,05	9,22	9,93	11,30
Hüttenkoke	100 kg	410,00	398,00	404,00	400,00	403,00	398,00	392,00	401,00
Brikette, Union	100 kg	388,00	383,00	395,00	405,00	423,00	443,00	457,00	466,00
Druckkochtopf	1 St	1 510,00	1 590,00	1 630,00	1 480,00	1 510,00	1 560,00	1 650,00	1 640,00
Besteck	1 Besteck	2 750,00	3 080,00	3 080,00	3 190,00	3 400,00	3 540,00	3 750,00	3 906,00
Teller, flach	1 St	249,00	245,00	262,00	280,00	294,00	307,00	311,00	316,00
Trinkglas	1 St	114,00	118,00	122,00	122,00	128,00	158,00	160,00	153,00
Kunststoffeimer	1 St	73,00	74,50	73,60	68,90	70,00	74,00	84,20	92,20
Spannleintuch	1 St	241,00	242,00	237,00	248,00	252,00	250,00	243,00	240,00
Glühbirne	1 St	12,70	12,30	12,00	11,90	12,00	12,40	12,20	11,60
Handmixer	1 St	599,00	590,00	566,00	563,00	564,00	546,00	548,00	539,00
Kühlelchrank	1 St	5 220,00	5 280,00	5 480,00	5 600,00	5 710,00	6 400,00	6 700,00	6 410,00
Staubsauger	1 St	3 000,00	3 120,00	3 240,00	3 290,00	3 380,00	3 440,00	3 360,00	3 530,00
Waschmaschine	1 St	11 200,00	11 800,00	12 400,00	12 400,00	12 600,00	12 500,00	12 700,00	13 100,00
Dampfbügeleisen	1 St	863,00	926,00	920,00	921,00	939,00	956,00	972,00	944,00
Elektroherd, Einbaugerät	1 St	18 700,00	19 200,00	19 700,00	19 000,00	19 500,00	19 600,00	20 000,00	19 700,00

Schweden (LM aus 70 Bezirken) Preise in Kronen

Rindfleisch zum Braten	1 kg	d) 104,14	d) 103,04	d) 109,99	d) 107,97	d) 92,34	d) 91,00	d) 87,30	...
Rindfleisch zum Kochen	1 kg	79,99	87,23	85,18	85,34	78,09	75,30	70,90	...
Kalbfleisch, Mitteltstück	1 kg	101,96	130,71	130,27	146,81	131,48	119,40	126,60	...
Schweinefleisch, Kotelett	1 kg	65,29	66,88	62,64	65,15	60,16	62,10	59,80	...
Schinken, ger. u. geechn.	1 kg	167,02	175,25	201,02	183,73	174,33	159,40	172,50	...
Kochwurst	1 kg	47,76	55,26	55,82	56,02	55,82	52,20	47,80	...
Dorsch, Filet	1 kg	60,27	64,46	72,91	80,66	84,19	75,70	75,50	...
Strömling	1 kg	23,30	25,52	27,11	30,47	26,47	24,90	27,50	...
Eier	1 kg	21,30	23,95	26,81	27,68	25,83	27,20	29,10	...
Vollmilch, i.Fl.	1 l	5,11	5,43	5,49	6,44	6,04	6,04	6,15	...
Käse, 45 %	1 kg	57,29	61,59	69,17	70,13	66,82	59,60	61,00	...
Butter 1)	500 g	37,72	36,84	37,66	36,34	36,20	16,70	17,30	...
Margarine 1)	500 g	25,71	27,02	29,12	26,48	24,08	12,80	13,10	...
Knäckebröt	500 g	11,52	12,36	13,29	12,94	11,92	12,20	12,20	...
Kuchenbrot	550 g	10,35	11,47	12,81	12,66	11,31	11,10	10,80	...
Weizenmehl	2 kg	12,24	12,98	14,44	14,75	14,08	13,50	13,30	...
Kartoffeln 1)	2 kg	4,20	4,26	4,56	5,46	3,60	8,10	12,10	...
Kartoffeln, frisch 1)	500g	9,46	10,46	11,16	11,44	11,06	5,20	5,60	...
Zwiebeln, gelbe	1 kg	6,71	6,93	6,01	6,14	4,95	4,50	8,30	...
Orangen	1 kg	10,18	10,05	8,91	9,52	7,67	8,10	9,20	...
Apfel	1 kg	11,71	10,74	12,43	14,63	9,26	10,60	11,70	...
Zucker 1)	2 kg	7,14	7,28	7,34	7,50	7,14	14,40	14,70	...
Bohnenkaffee 1)	500 g	52,12	46,10	43,42	41,32	37,16	24,00	41,40	...
Bier	1/3 l	5,20	5,20	5,85	6,08	5,92	5,90	6,50	...
Elektrischer Strom	1 kWh	0,46	0,51	0,66	0,73	0,76	0,85	0,88	...
Handtuch, Frottee	1 St	33,55	38,20	26,60	27,80	32,22	29,80	27,90	...
Waschpulver, 75 dl	1 Pkt	34,44	36,53	36,51	37,30	44,19	48,40	49,40	...
Toilettenseife, 85 g	3 St	13,44	14,42	14,60	14,83	20,24	19,95
Haarschneiden für Herren	1 mal	110,30	125,20	139,80	182,10	183,71	189,40	192,80	...

Schweiz (LM aus 48 Gemeinden) Preise in Franken

Weizenmehl	1 kg	c) 1,98	c) 1,96	c) 1,97	c) 2,08	c) 2,11	c) 2,05	c) 1,95	c) 1,96
Ruchbrot	500 g	1,78	1,82	1,94	2,12	2,16	2,24	2,08	2,01
Mischbrot	500 g	1,78	1,82	1,94	2,14	2,18	2,35	2,13	2,07
Brötchen	1 St	0,53	0,55	0,58	0,63	0,65	0,71	0,70	0,74
Hörnchen	1 St	0,59	0,62	0,65	0,72	0,75	0,81	0,81	0,85
Zwieback	250 g	-	-	-	-	-	3,68	3,02	3,06
Spaghetti	500 g	1,54	1,53	1,61	1,69	1,74	1,72	1,44	1,39

Fußnoten siehe S. 94.

4 Verbraucherpreise

Waren	Einheit	1988	1989	1990	1991	1992	1993	1994	1995
Schweiz (LM aus 48 Gemeinden) Preise in Franken									
Rindfleisch, Braten, Schulter	1 kg	c)	28,19	28,23	28,04	27,26	27,13	28,49	26,68
Rindfleisch Siedefleisch	1 kg	16,00	16,40	16,22	16,40	16,03	15,99	16,05	15,36
Rindfleisch, Gehacktes	1 kg	15,07	15,53	16,06
Kalbfleisch, Plätzli v. Stotzen	1 kg	54,91	56,97	58,57	59,98	56,19	55,00	57,14	54,77
Kalbfleisch, Braten, Schulter	1 kg	32,22	33,25	34,28	35,01	32,16	32,84	33,47	31,28
Schweinefleisch, Filet	1 kg	41,93	44,09	42,54
Schweinefleisch, Kotelett	1 kg	20,57	18,77	22,64	21,35	19,56	20,12	20,19	17,06
Schweinebraten, Schulter	1 kg	17,79	16,49	18,50	19,88	17,90	16,74	16,51	15,74
Lammfleisch, Kotelett	1 kg	31,72	30,76	30,69
Hähnchen, frisch	1 kg	10,82	10,22	10,99
Hähnchen, tiefgekühlt	1 kg	6,15	6,02	6,34	6,60	6,75	8,56	7,44	8,01
Cervelatwurst	1 St	0,94	0,95	1,03	1,12	1,11	1,06	1,00	1,06
Landjäger	1 St	0,85	0,86	0,91	0,95	0,96	0,93	0,89	0,93
Kalbsbratwurst	1 St	1,55	1,56	1,63	1,76	1,79	1,82	1,71	1,72
Würstchen, Wiener	1 P	1,51	1,43	1,49
Vollmilch, past., verpackt	1 l	1,75	1,75	1,83	1,85	1,88	1,88	1,77	1,78
Käse, Emmentaler	100 g	1,88	1,86	1,98	2,02	2,08	2,13	2,07	2,11
Käse, Greyerzer	100 g	1,89	1,88	1,98	2,06	2,10	2,11	2,07	2,09
Käse, Tilsiter	100 g	1,86	1,80	1,86
Eier, inländ.	1 St	0,52	0,51	0,55	0,56	0,58	0,58	0,58	0,58
Eier, import.	1 St	0,23	0,24	0,27	0,30	0,30	0,32	0,33	0,34
Tafelbutter	200 g	3,73	3,70	3,72	3,38	3,29	3,35	3,14	3,08
Kochbutter	250 g	3,70	3,69	3,46	3,44	3,42	3,35	3,23	3,03
Margarine	250 g	1,86	1,88	1,97	2,00	2,07	1,87	1,79	1,63
Sonnenblumenöl	1 l	4,83	4,87	5,01	5,03	5,13	5,20	5,02	4,32
Kartoffeln	1 kg	1,61	1,32	1,47	1,47	1,47	1,65	1,70	1,88
Bohnenkaffee	250 g	3,67	3,72	3,67	3,43	3,49	3,60	3,21	4,15
Kaffee, löslich	250 g	12,31	12,13	11,81	12,14	12,39	12,06	13,24	15,15
Bienenhonig	500 g	11,38	11,17	11,04
Schokolade i. Tafeln	100 g	1,48	1,46	1,45	1,52	1,54	1,62	1,49	1,54
Kristallzucker	1 kg	1,68	1,45	1,71	1,64	1,65	1,65	1,65	1,70
Salz	500 g	0,65	0,62	0,63
Mineralwasser	1 l	0,88	0,72	0,78
Zigaretten	1 P	3,28	3,51
Türkei (Istanbul) Preise in Türkischen Lira									
Brot	1 kg	427	857	1 293	2 890	4 421	6 686	13 469	28 168
Weizenmehl	1 kg	583	1 064	1 525	2 623	4 496	6 965	15 268	26 544
Reis	1 kg	1 252	2 535	2 869	3 847	7 715	10 668	34 565	54 493
Makkaroni	1 kg	796	1 345	1 943	2 824	5 518	8 658	23 144	40 749
Hammelfleisch, o.Kn.	1 kg	4 853	7 526	13 837	23 893	43 087	68 667	128 371	314 994
Kalbfleisch, o.Kn.	1 kg	4 975	7 837	14 778	25 457	43 159	71 487	141 886	331 512
Hähnchen	1 kg	2 637	4 427	7 726	12 250	21 185	33 740	69 197	127 220
Cervelatwurst	1 kg	6 879	11 234	17 763	30 771	54 011	90 491	200 625	412 134
Butter	1 kg	7 478	11 658	17 888	29 001	45 699	70 476	150 433	285 990
Sonnenblumenöl	1 kg	1 784	2 509	3 434	6 571	10 673	17 495	49 542	80 401
Oliveöl	1 kg	3 343	4 402	8 031	12 679	19 371	30 245	70 448	163 275
Tafelmargarine	1 kg	1 903	2 890	3 981	7 433	11 712	20 000	54 957	95 680
Milch	1 kg	955	1 505	2 627	4 461	7 220	11 944	21 894	37 640
Weißkäse	1 kg	4 044	7 198	12 825	19 660	38 099	58 507	121 434	263 917
Joghurt	1 kg	1 423	2 184	3 534	5 910	9 675	14 974	29 320	55 809
Hühnerfleisch	1 St	87	158	240	349	815	1 010	1 811	4 182
Bohnen, weiß, getrockn.	1 kg	1 583	2 475	5 126	7 099	8 132	12 550	49 325	100 007
Linolen, getrockn.	1 kg	774	1 617	2 435	4 960	7 639	9 585	26 024	54 153
Zwiebeln	1 kg	250	524	1 451	1 261	1 834	4 462	15 365	19 013
Kartoffeln	1 kg	217	538	1 049	1 116	1 950	3 566	7 445	20 662
Apfelsinen	1 kg	703	986	1 583	3 104	4 754	7 727	16 128	32 219
Wassermelonen	1 kg	280	570	967	1 434	1 948	5 169	8 344	12 611
Bananen	1 kg	2 338	2 590	3 434	6 067	9 371	14 875	42 076	71 771
Birnen	1 kg	738	933	1 494	4 536	6 383	10 903	24 216	46 426
Äpfel	1 kg	596	800	1 669	3 208	4 538	8 019	17 754	35 545
Tomaten	1 kg	530	997	1 740	2 985	4 688	8 420	17 114	26 568
Grüne Bohnen	1 kg	1 282	2 150	2 794	5 252	9 047	14 830	31 341	57 759
Weißkohl	1 kg	229	727	757	1 298	2 921	4 136	7 277	18 696
Kopfsalat	1 St	320	628	860	1 611	3 000	4 638	7 665	18 362
Spinat	1 kg	447	669	883	2 565	4 936	6 379	12 507	34 583
Karotten	1 kg	520	589	884	2 327	5 059	6 723	11 943	25 652
Blumenkohl	1 kg	534	814	1 010	3 078	6 618	8 821	17 868	42 731
Kristallzucker	1 kg	499	1 030	1 855	3 241	5 434	8 911	18 654	37 823
Bohnenkaffee	1 kg	1 314	19 438	18 372	24 119	36 884	63 895	307 443	493 333
Bienenhonig	1 kg	5 297	7 746	12 846	22 759	33 906	47 788	106 436	203 186
Salz	1 kg	578	704	1 022	1 760	2 634	4 281	10 307	15 159
Mineralwasser	1 l	182	295	468	888	1 500	2 313	4 508	7 375
Coca Cola	1 Fl	295	433	661	1 190	2 103	3 319	7 294	12 911
Fruchtsaftgetränk	1 Fl	297	449	692	1 206	2 083	3 241	6 917	12 468
Oberhemd f. Herren	1 St	15 460	26 559	45 811	71 570	118 177	218 172	466 792	1 070 496
Socken f. Herren	1 P	2 622	4 800	7 252	11 314	18 550	32 573	61 452	144 903
Schuhe f. Herren	1 P	50 005	73 936	115 292	183 171	258 768	401 611	864 703	1 791 992
Mantel f. Damen	1 St	99 468	193 262	318 564	532 142	929 515	1 557 256	2 940 439	6 654 328
Schuhe f. Damen	1 P	38 751	63 876	93 430	149 694	221 191	362 819	773 660	1 658 143
Mantel f. Kinder	1 St	46 920	81 390	156 791	269 240	363 159	646 623	1 486 709	35 849
Hosen f. Kinder	1 St	18 725	32 565	45 609	70 820	106 066	188 059	355 134	685 802
Hemd f. Kinder	1 St	11 175	20 033	29 251	48 191	71 167	129 222	258 569	569 660
Schuhe f. Kinder	1 P	28 156	38 493	57 169	91 575	136 218	229 806	490 190	1 155 109
Waschmaschine	1 St	677 890	1 163 125	1 585 104	2 665 208	4 277 708	6 581 800	15 843 541	27 932 917
Kühlschrank	1 St	549 738	923 958	1 266 250	2 028 937	3 181 041	4 843 666	11 508 541	23 583 333
Seife, weiß	1 kg	1 547	2 530	3 160	4 468	7 059	12 205	38 752	69 919
Waschmittel	1 kg	2 629	4 575	6 522	11 220	19 175	30 990	66 651	123 042
Haarschnitt für Damen	1 mal	4 393	7 942	12 625	18 587	32 421	50 196	99 625	209 792
Haarschnitt für Herren	1 mal	2 275	4 845	8 537	13 579	24 310	37 615	75 199	751 932
Zahnpasta	1 T	855	1 641	2 366	3 777	6 191	11 922	28 148	47 934
Toiletenseife	1 St	479	770	1 014	1 689	2 669	4 265	10 573	20 401
Taxifahrt	3 km	1 550	2 246	3 535	6 708	12 583	20 375	42 875	68 917

Fußnoten siehe S. 94.

4 Verbraucherpreise

Waren	Einheit	1988	1989	1990	1991	1992	1993	1994	1995
Türkei (Istanbul)									
Preise in Türkischen Lira									
Benzin norm.	1 l	517	915	1 481	2 773	4 555	6 334	14 856	26 969
Farbfernseher	1 St	880 611	1 649 291	2 311 428	3 418 277	5 238 875	7 686 180	17 016 138	29 259 430
Kinobesuch	1 mal	1 650	2 417	5 583	8 750	16 000	32 500	78 750	166 667
Elektrische Energie	1 kwh	94	146	213	361	705	1 174	2 261	3 449
Wasser	1 m³	256	445	902	1 104	1 792	3 136	5 568	17 250
Südafrika									
Preise in Rand									
Rindfleisch, Lende	1 kg	12,22	13,32	14,68	14,90	14,75	19,65	24,23	27,01
Rindfleisch, Rumpsteak	1 kg	13,47	15,59	16,35	16,42	20,49	20,94	26,04	28,72
Schweinefleisch, Kotelett	1 kg	8,47	10,00	10,52	10,28	13,61	14,31	16,32	17,92
Schweinefleisch, Keule	1 kg	7,50	7,95	8,05	8,51	10,53	11,17	13,13	13,92
Lammfleisch, Keule	1 kg	9,98	11,59	11,97	12,19	14,46	15,83	21,65	22,25
Lammfleisch, Schulter	1 kg	10,09	11,59	11,67	...	15,15	16,28	22,38	23,78
Fisch, tiefgefroren	400 g	2,69	3,26	3,60	4,75	5,45	6,51	7,75	7,57
Eier, frisch, groß	12 St	1,93	2,05	2,49	2,85	3,41	3,56	4,06	4,20
Milch, i.Fl.	1 l	1,11	1,25	1,65	1,78	2,08	2,04	2,08	2,26
Käse, "Cheddar"	1 kg	9,08	10,77	12,53	13,61	17,17	20,13	21,13	22,65
Butter	500 g	2,33	2,78	3,55	4,42	5,63	6,56	7,30	8,04
Margarine	250 g	1,07	1,36	1,50	1,72	2,01	2,04	2,45	2,83
Weißbrot 1)	800 g	0,82	0,90	1,05	1,26	1,59	1,82	1,99	2,13
Reis	500 g	1,18	1,39	1,56	1,58	1,89	1,83	2,29	2,21
Kartoffeln	1 kg	1,19	0,99	1,43	1,58	2,42	1,63	1,80	2,28
Weißkohl	1 kg	0,55	0,57	0,85	1,15	2,00	1,47	1,61	1,32
Tomaten	1 kg	2,25	2,42	2,96	2,78	3,32	2,97	3,61	3,80
Bohnen, grün	1 kg	2,85	3,57	4,41	4,52	5,60	5,56	6,96	5,92
Aprikosenmarmelade, i.D.	900 g	2,20	2,66	3,12	3,68	4,76	5,33	5,73	6,47
Tunesien (Tunis)									
Preise in Millimes									
Rindfleisch, o.Kn.	1 kg	3 563	3 524	4 074	4 765	5 523	5 774	5 902	6 073
Rindfleisch, m.Kn.	1 kg	2 833	3 085	3 317	4 483	5 523	5 774	5 902	6 073
Lammfleisch, einheimisch	1 kg	4 415	4 620	5 115	5 629	6 113	6 086	6 092	6 435
Hähnchen	1 kg	1 269	1 366	1 350	1 539	1 697	1 684	1 746	1 791
Fisch, "Mulet"	1 kg	4 955	5 498	5 864	6 821	7 953	8 062	7 710	8 306
Fisch, "Merlan"	1 kg	2 082	2 293	2 340	2 687	2 671	2 927	2 730	3 099
Eier	1 St	66	68	68	68	70	81	85	83
Milch, pasteurisiert	1/2 l	130	140	159	170	183	197	246	292
Käse	1 Schtl.	412	460	523	518	555	555	645	743
Butter	100 g	300	304	350	350	350	350	350	350
Pflanzenöl	1 l	331	341	365	382	392	407	436	452
Weißbrot	600 g	100	100	104	114	124	134	144	150
Grieß	1 kg	155	163	183	199	209	219	229	235
Reis	1 kg	381	420	420	428	549	620	635	650
Makkaroni	1 kg	284	318	385	428	446	461	476	485
Kichererbsen	1 kg	1 053	1 081	1 325	1 520	1 033	967	1 658	2 375
Kartotten	1 kg	222	199	241	339	289	322	304	333
Tomaten	1 kg	368	351	284	279	410	390	422	410
Kartoffeln	1 kg	366	352	338	318	327	439	429	455
Puderzucker	1 kg	285	320	375	418	453	480	510	545
Kakao	250 g	604	621	645	614	671	704	705	823
Salz	1 kg	101	105	109	112	118	120	137	140
Bohnenkaffee, geröst.	100 g	360	360	360	360	360	360	412	500
Zigaretten	1 Pkt	332	350	368	388	390	403	432	450
Wasser	1 m³	89	100	106	106	106	106	98	111
Elektr. Energie	1 kwh	70	74	74	76	79	84	88	90
Butangas	1 Fl	3 150	3 200	3 200	3 475	3 625	3 800	3 800	3 800
Petroleum	1 l	178	180	180	198	200	200	200	200
Gas	1 m³	60	60	60	60	135	146	158	162
Seife	1 kg	463	469	470	470	599	614	620	623
Japan (Tokio)									
Preise in Yen									
Rindfleisch, Schulter	100 g	355	365	383	391	397	395	394	390
Schweinefleisch, Schulter	100 g	146	149	153	156	161	160	159	161
Thunfisch	100 g	418	436	458	469	481	490	488	477
Pferdemakrelen	100 g	169	161	187	190	171	174	151	147
Salm, gesalzen	100 g	301	311	307	299	295	285	271	261
Eier	1 kg	246	277	316	363	270	273	275	289
Milch, frisch	1 l	199	201	202	205	208	211	209	207
Butter, gute Qualität, verpackt 2)	200 g	362	372	375	375	375	374	373	373
Speiseöl, i.Fl.	700 g	332	333	338	364	370	375	375	373
Weißbrot, mittl. Qualität	1 kg	364	378	386	396	408	413	414	408
Reis, gute Qualität	10 kg	5 167	5 328	5 364	5 373	5 489	5 644	6 953	5 697
Teigwaren, mittl. Qualität	1 kg	364	377	396	437	460	486	494	497
Kartoffeln, weiß	1 kg	231	230	261	312	280	287	281	287
Weißkohl	1 kg	210	166	204	284	179	256	227	208
Kartotten	1 kg	283	306	383	386	347	337	365	400
Zwiebeln	1 kg	193	206	220	224	189	220	233	243
Mandarinen	1 kg	428	466	552	617	581	539	598	634
Äpfel	1 kg	444	467	502	557	663	509	515	515
Zucker, weiß	1 kg	254	243	238	238	240	239	233	224
Tee, grün, mittl. Qualität	100 g	521	533	554	570	583	594	606	612
Herrenhemd, weiß	1 St	3 910	3 962	4 123	4 069	4 227	4 281	4 242	4 160
Herrenschuhe, Leder, mittl. Qualit.	1 P	9 279	9 901	10 280	10 990	11 620	11 670	11 660	12 030
Herrenleinschuhe	1 P	2 537	2 527	2 599	2 732	2 739	2 753	2 760	2 773
Elektr. Strom, Grundgebühr	mtl	260	266	268	268	268	268	268	268

Fußnoten S. 94; p) siehe S. 4.

4 Verbraucherpreise

Waren	Einheit	1988	1989	1990	1991	1992	1993	1994	1995
-------	---------	------	------	------	------	------	------	------	------

Japan (Tokio) Preise in Yen									
Leuchtöl	18 l	842	806	998	1 156	1 122	1 127	1 102	1 065
Kühlschrank, elektr., 150-165 l....	1 St	179 400	152 490	142 520	138 180	204 270	197 540	179 970	237 908
Waschmaschine, elektr., 1,8 - 2 kg	1 St	24 510	23 840	39 260	39 060	41 530	40 790	39 520	39 263
Waschen eines Herrenhemdes	1 mal	194	203	210	222	232	236	236	234
Busfahrt, Teilstrecke	1 mal	160	160	160	160	178	180	180	197
Taxifahrt, Grundgebühr	1 mal	470	478	515	540	575	600	600	638
Haarschneiden für Herren, einschl. Waschen	1 mal	2 766	2 905	3 006	3 081	3 230	3 334	3 387	3 437
Dauerwellen, kalt	1 mal	5 781	5 823	5 926	6 184	6 407	6 669	6 813	6 878
Präparat gegen Erkältung	60 Tabl.	1 195	1 220	1 228	1 244	1 232	1 225	1 628	1 632
Vitamintabletten	100 St	1 675	1 703	1 711	1 724	1 714	1 706	1 700	1 715
Farbfernsehgerät	1 St	113 700	95 090	88 140	86 660	84 770	77 122	70 000	56 514
Tagezeitung, Abonnement	mtl	2 800	3 140	3 190	3 190	3 612	3 667	3 850	3 850

Singapur Preise in Singapur-Dollar									
Rindfleisch, frisch	1 kg	12,51	13,00	12,98	13,04	13,32	13,56	13,32	13,38
Schweinefleisch, mager	1 kg	7,30	7,59	7,33	7,00	7,25	7,00	7,19	7,20
Hammelfleisch, frisch	1 kg	10,80	10,94	10,84	10,44	10,41	10,41	10,27	10,23
Huhn	1 kg	4,02	4,15	4,15	4,15	4,28	4,38	4,73	4,46
Ente	1 kg	4,24	4,34	4,53	4,62	5,00	5,07	5,23	5,20
Hühnereier	10 St	1,57	1,46	1,50	1,48	1,41	1,36	1,38	1,34
Milch, frisch 1)	1 l	1,10	1,10	1,10	3,22	3,23	2,60	2,55	2,57
Milch, kond., i.D.	397 g	0,97	1,10	1,13	1,10	1,11	1,08	1,08	1,03
Weißbrot 2).....	400 g	0,67	0,68	0,72	0,72	0,76	0,79	0,84	0,86
Reis, Thai, poliert 3)	5 kg	1,03	1,06	1,07	5,26	5,24	5,79	6,24	6,35
Kartoffeln	1 kg	1,04	0,98	1,09	1,10	1,07	1,04	1,16	1,09
Weißkohl	1 kg	1,66	1,58	1,64	1,71	1,67	1,77	1,83	1,91
Tomaten	1 kg	2,33	2,13	2,21	2,26	2,35	2,29	2,38	2,51
Spinat	1 kg	1,74	1,67	1,82	2,10	2,17	2,05	1,94	2,02
Bohnen, grün	1 kg	1,89	1,78	2,01	2,18	2,39	2,26	2,33	2,52
Orangen	1 kg	0,38	0,38	0,38	0,43	0,38	0,32	0,33	0,32
Bananen	1 kg	1,23	1,26	1,27	1,26	1,25	1,26	1,29	1,30
Apfel	1 St	0,33	0,33	0,32	0,34	0,34	0,35	0,34	0,34
Zucker 4)	2 kg	0,84	1,00	1,12	0,98	0,95	1,94	1,97	2,01
Kaffee-Extrakt-Pulver	1 kg	11,50	10,98	10,70	10,58	10,65	10,77	11,23	11,75

Fußnoten S. 94.

5 Preise für Welthandelsgüter

Jahr	Weizen								
	Niederlande Rotterdam		Belgien	Niederlande Rotterdam	Niederlande Groningen	Italien Mailand	Vereinigte Staaten Chicago		Kanada Winnipeg
	frei Lagerhaus	Börse Groningen inkl. Provision excl. Mwst.	Erzeugerpreis	US No 2 SRW Wheat cif. Rotterdam	einheimisch Erzeugerpreis	Weich Frei Station Mailand	Soft Redwinter Nr. 2 loco 1)	Standard erstnotierter Monat 1)	Can. Western Red Spring Nr. 1 13,5 % Protein Exportpreis
	hfl je 100 kg		bfre dt	US-\$ t	hfl dt	Lire	US-Cents 60 lbs		kan\$ t
1985	51,30	49,52 a)	853,17		50,14 a)	32 703	329,55 a)	327,08	237,90
1986	49,54	47,59 a)	842,61	129,80 a)	48,13 a)	35 949	288,30	288,41	223,10
1987	48,96 a)	46,88 a)	827,58	132,08	45,43 a)	33 876	284,59	284,72	177,21
1988	44,36	42,50 a)	782,04	166,34 a)	42,02 a)	33 375	366,87	367,30	220,49
1989	43,87	42,32 a)	779,79	184,65	41,23 a)	33 410	409,65	409,75	238,48
1990	41,25	39,68 a)	721,63	146,69	39,07 r	31 597	320,66	321,60	182,74
1991	42,72	.	734,07	149,07	40,42 a)	34 166	303,03	303,22	163,82
1992	40,63	39,79	704,73	165,46	38,38 a)	32 322	366,18	367,87	213,77
1993	35,98	34,72 a)	626,37	154,58	34,72 a)	37 447 a)	336,03	336,95	248,78
1994	32,04	31,09 a)	533,52	164,12	31,50	33 608	355,17	355,95	288,14
1995	31,15	29,93	507,77	195,13	30,86 a)	37 578	419,34	422,07	284,58

Jahr	Weizen	Weizen	Roggen		Hafer				
	Argentinien	USA	Niederlande Groningen	Kanada Winnipeg	Belgien	Niederlande	Niederlande Groningen	Vereinigte Staaten Chicago	Kanada Winnipeg
	Trigo Pan	Nr. 2 Hard Red Winter	einheimisch	Western Nr. 1/2		einheimisch Durchschnitts- Qualität	Durchschnitts- qualität	weiß Nr. 2	Western Nr. 2
	fob	fob	Höchstpreis	erstnotierter Monat 2)	Erzeugerpreis	Erzeugerpreis	frei Lagerhaus inkl. Provision excl. Mwet	loco 1)	erstnotierter Monat 2)
	US-\$ t	US-\$ t	hfl dt	kan\$ t	bfrs dt	hfl dt	hfl dt	US-Cents 60 lbs	kan\$ t
1985	48,38 a)	123,90	757,55	45,54 a)	34,35 a)	171,52 a)	114,14
1986	46,93 a)	101,78	712,74	42,51 a)	36,36 a)	122,09	85,57
1987	44,30 a)	95,09	846,70	47,01 a)	47,06 a)	167,36	78,41
1988	40,36 a)	136,92	780,58	43,09 a)	41,50 a)	222,15	127,47
1989	39,81 a)	129,27	693,78	36,28 a)	32,03 a)	169,95	126,16
1990	106,33	136,83	38,13	102,10	642,01	36,51	35,98 a)	131,34	94,53
1991	100,08	129,00	37,86 a)	86,41	678,92	32,28 a)	36,75 a)	122,96	87,02
1992	120,67	151,08	36,11 a)	112,95	731,89	42,51 a)	40,75 a)	140,26	113,30
1993	121,92	141,92	33,71 a)	114,73	672,21	38,75 a)	39,87 a)	139,47	109,84
1994	127,92	150,92	31,31	114,86	488,59	31,03	28,33 a)	124,13	138,07
1995	167,00	179,00	29,73 a)	120,22 a)	432,43	27,31 a)	25,40 a)	160,92	150,95

Jahr	Futtergerste					Mais			
	Belgien	Niederlande	Niederlande Groningen	Großbritannien London	Kanada Winnipeg	Frankreich	Niederlande	Italien Mailand	Großbritannien London/Tilbury
		alle Sorten	Durchschnitts- qualität 17% Feuchtigkeit	einheimisch	Western Nr. 1/2	einheimisch	USA III	einheimisch	amerikanisch gelb Nr. 3
	Erzeugerpreis	Erzeugerpreis	frei Lagerhaus	erster notierter Monat 3)	erster notierter Monat 2)	Verkaufspreis ab Lagerhaus	cif Rotterdam	Erzeugerpreis	cif Ostküste
	bfrs	hfl dt	hfl	£ t	kan\$	FF	hfl 100 kg	Lire	£ t
1985	818,06	49,80 a)	48,19 a)	107,22	122,56	143,31	.	32 352	126,45
1986	820,63	48,03 a)	47,87 a)	108,57	95,08	135,20	24,76 a)	33 213	142,94
1987	773,97	44,49 a)	45,15	105,32	74,30	138,85	18,80 a)	34 679	144,94
1988	733,49	41,04 a)	41,64 a)	103,83	102,78	130,18	25,10	29 230	133,15
1989	720,00	39,89 a)	40,64 a)	107,14	114,27	126,35	28,22	29 816	130,57
1990	675,70	38,29	38,47 a)	110,04	101,16	136,51	23,32	33 183	144,69
1991	679,44	38,91 a)	38,95	114,17	83,69	149,80	23,64	36 023	166,10
1992	655,39	37,68 a)	37,54	118,12 a)	88,53	126,91	21,13	29 564	147,86
1993	586,43	34,72 a)	33,88 a)	144,46 a)	86,40	.	22,53	33 266	156,76
1994	526,21	32,16	31,16 a)	103,81	102,64 a)	.	22,87	29 818	136,36 a)
1995	490,80	30,08 a)	30,43	108,37	114,18	.	23,21	38 725	142,28

Fußnoten S. 95; a), r und p siehe S. 4.

5 Preise für Welthandelsgüter

Jahr	Mais		Reis				Bananen	Erdnußkerne	Mandeln
	Vereinigte Staaten Chicago		Italien Mailand		Großbritannien London	Thailand Bangkok	Mittel Amerika	Großbritannien London	
	gelb Nr. 2 1)		Mühlen- Originario	Maratelli	amerik. Langkorn 10 % Bruch	Mühlenweiß Nr. 1 5 % gebrochen	mittel- amerikanisch	HPS US 40/50	californisch 20/22 geschält
	erstnotierter Monat	loco	Rundkorn weiß frei Waggon		cif UK	Exportpreise fob	cif Nordeeeh.	cif Rotterdam	c + f spot erstn. Monat 2)
	US-Cents 56 lbs		Lire dt		£ 2 240 lbs	US-\$	DM	US-\$ t	
1985	256,64	264,83 a)	93 375	96 690	602,68	216,00	1 209	707,90	2 168,44
1986	203,92	203,68	83 325	88 592	601,25	210,00	1 061	1 011,44	3 099,31
1987	171,27	171,85	84 538	91 717	613,88	230,00	1 054	742,48	2 896,60
1988	251,10	251,49	92 733	106 992	632,06	302,00	945	958,40	1 912,05
1989	254,56	256,00	101 824	109 140	585,56	320,00	845	820,91	2 382,92
1990	251,84	251,44	86 362	95 112	631,12	287,00	1 045	1 292,40	1 922,94
1991	245,58	245,34	87 890	95 717	628,61	314,00	913	1 373,33 a)	2 253,81
1992	237,99	239,81	92 148	96 615	635,88	287,00	790	810,04	3 685,00 a)
1993	236,95	237,66	120 813	129 203	709,48	268,00	1 137	1 138,13	3 328,18
1994	249,22	251,34	118 732	142 567	704,35	358,00	1 298	1 177,78	3 653,82
1995	278,79	279,83	146 820	155 899	672,23	322,00	.	866,73	4 701,88

Jahr	Kopra	Kakaobutter	Leinseed			Sojabohnen			
	Großbritannien London		Belgien	Kanada Winnipeg	Kanada Winnipeg	USA Chicago	Vereinigte Staaten	Großbritannien London	Ver. Staaten Chicago
	philippinisch/ indonesisch	Westafrika		Winnipeg Commodity Exchange	Western Nr. 1	Sojaerschrot 44% Protein Dekatur Basis	Sojabohnen Nr. 2 gelb	amerikanisch gelb Nr. 2	gelb Nr. 2 in Wagenladungen
	cif Kontinent	cif Europa	Erzeugerpreis	ab 20 t	Lieferung Ft. William 3)	erstn. Monat Kontr.einh.: 100	cif Rotterdam	cif Rotterdam Terminlieferung	erstnotierter Monat 4)
	US-\$ t	£	bfrs dt	Can-\$ t	kan\$	US-\$ short t	US-\$ t	US-\$ t	US-Cents 60 lbs
1985	383,55	4 445,25	1 679,11	.	335,77	131,94	.	231,27	552,41
1986	192,76	3 360,22	994,10	.	259,43	151,39	.	210,35	514,21
1987	295,78	2 824,99	627,79	.	204,59	167,08	.	216,10	532,02
1988	382,26	2 263,56	720,17	.	329,18	236,54	.	304,46	761,05
1989	335,37	2 261,21 a)	809,72	.	366,72	211,62	.	270,68	672,65
1990	228,78	2 309,29	825,00	.	338,04	174,57	246,75	247,44	595,58
1991	285,12	2 059,44	825,00	.	204,41	174,55	239,58	239,13	568,71
1992	381,78	1 747,50	825,00 a)	230,11	229,32	179,06	235,50	235,58	570,92
1993	293,70	2 127,56	.	257,68	256,24	196,44	255,08	254,28	625,74
1994	399,80	2 601,67	.	283,88	282,27	181,94	251,83	252,16	624,99
1995	433,54	2 683,22	.	321,69	321,29	181,04	259,00	257,58	606,85

Jahr	Baumwolleastöl		Erdnußöl			Kokosöl			
	Vereinigte Staaten New York		verschiedene Herkünfte	Großbritannien London	Ver. Staaten New York	Frankreich	Italien Mailand	Niederlande Rotterdam	Vereinigte Staaten
	raffiniert in Tanks	roh		nigerianisch gambisch	roh	philipp./ indonesisch	1 % freie Fettsäure	philipp. 3 % freie Fettsäure	roh unversteuert
	N. Y.	Südoststaaten fob Werk	C. I. F. Rotterdam	3-5 % freie Fett säure lose cif Rotterdam	Südoststaaten in Tanks	cif französische Häfen	frei Station Mailand	Offertenpreis cif	in Tanks fob Mühle- Pazifikküste
	US-Cents lb		US-\$ t		US-Cents lb	US-\$ t	Lire kg	hfl 100 kg	US-\$ lb
1985	26,80 a)	27,82 a)	905	903,15	40,27 a)	612,22	143 600	197,30	30,36 a)
1986		16,25	569	574,82	26,57	307,19	56 700	75,37	13,46
1987	17,74 a)	17,04	500	503,62	26,95	450,59	67 600	92,21	20,64
1988	22,51	21,50	590	582,68	34,56	530,73	84 600	114,25	25,44
1989	19,85	18,86	775	774,07	35,37	520,54	81 600	109,81	23,50
1990	24,31	23,22	964	963,27	45,40	350,57 a)	50 200	63,38	15,61
1991	19,34 a)	18,89	895	895,21	37,99	426,49 a)	60 900	81,53	20,01
1992	21,23	20,32	610r	607,66	24,93	584,30 a)	80 033	104,21	26,28
1993	23,16 a)	25,37	739	722,65	33,91	449,80	81 750	83,98	21,16
1994	26,06 a)	26,49	1 023	1 023,73	45,19	615,98	114 200	111,71	28,36
1995	25,98	25,13	991	993,62	41,03	678,02	127 600 a)	107,43	31,39

Fußnoten S. 95; a), r und p siehe S. 4.

5 Preise für Welthandelsgüter

Jahr	Leinöl		Maisöl		Olivenöl	Palmkernöl	Palmöl	
	Niederlande Rotterdam	Großbritannien London	Vereinigte Staaten New York		Italien Mailand	Großbritannien London		Niederlande Rotterdam
	verschiedener Herkunft		roh in Tanks		extra fein	malaysisch 5 % freie Fettsäure		verschiedener Herkunft
	ex Tank	Terminlieferung ex Tank Rotterdam	fob Minneap. loco	fob Mühle	max 1 % freie Fettsäure	cif Rotterdam		Offertenpreis cif Rotterdam
	US-\$ t		US-Cents lb		Lire kg	US-\$ t		hlf dt
1985	635,78	32,68	28,17 a)	4 902	560,71	506,48	168,92
1986	423,83	28,63	19,11	4 769	428,27	256,60	64,89
1987	314,42	25,00	22,46	4 121	428,27	339,59	70,42
1988	517,88	28,17	24,63	4 128	541,34	432,58	87,44
1989	754,76 a)	774,89 a)	40,58	23,03	4 721	472,02	351,30	75,41
1990	722,57	723,10	39,55	28,12	5 132	335,43	288,30	54,26
1991	441,24	443,63	33,85 a)	30,36	6 044	420,15	337,23	64,56
1992	382,55 a)	395,89	.	26,99 a)	5 687r	575,70	399,11	69,40
1993	442,83	.	.	5 582 a)	423,20 a)	379,82	71,29
1994	505,31	.	.	5 821	628,52	537,91	93,95
1995	656,22	.	.	6 959	.	645,88	99,37

Jahr	Rapsöl		Rizinusöl (technisch)		'Sojaöl				Sonnen- blumenöl
	Großbritannien London	Niederlande	Großbritannien London	Niederlande Rotterdam	Großbritannien London	Niederlande	Vereinigte Staaten New York Chicago		Niederlande Rotterdam
	holländisch erstnotierter Monat ex Tanks Rotterdam		brasilianisch Nr. 1		verschiedener Herkunft roh, lose ab Werk London	roh cif Rotterdam	roh in Tankwagen fob Decatur	roh in Tankwagen erstnotierter Monat	verschiedener Herkunft Offertenpreis cif
	hfl dt		US-\$ t		£ t	hfl dt	US-Cents lb		hfl dt
1985	182,16	180,08	743,90	.	489,54	191,43	27,08	25,83	198,79
1986	75,23	76,55	681,99	676,72	261,12	85,14	16,44	16,51	90,21
1987	60,93	61,91	856,63	860,46	226,20	66,35	16,08	16,59	73,81
1988	83,18 a)	84,95	1 059,72	1 065,13	274,60	92,20	23,74	24,03	95,34
1989	87,75	87,55	1 101,01	1 109,51	280,22	91,89	19,56	20,58	102,93
1990	77,19	77,12	971,88	975,34	270,60	81,64	22,66	22,35	88,97
1991	77,06	76,79	785,31	784,28	281,55	85,07	20,54 a)	20,27	93,10
1992	74,26	74,50	760,41	760,48	262,66	76,26	75,65	19,63	80,80
1993	86,88	86,74	816,61	811,17	346,48	89,55	89,64	22,81	100,17
1994	112,43	111,03	864,99	862,84	435,20	110,60	112,66	27,34	116,54
1995	98,71	98,89	920,71	910,92	427,84p	100,39	100,99	27,21	109,79

Jahr	Sonnen- blumenöl	Ölkuchen		Ölkuchenmehl		Sojaechrot	Knochen- Fleischmehl	Schlachtrinder	
	Großbritannien London	Frankreich Marseille	Italien Mailand	BR Deutschland	Niederlande Rotterdam	Ver. Staaten Chicago	Großbritannien London	Dänemark Kopenhagen	Ver. Staaten Kansas City
	verschiedener Herkunft	Erdnuß 53 % Protein fot	Leinsaat o. Verpackung	Soja Proteingehalt			max. 5 % Öl		
	ex Tank Rotterdam		unversteuert fr. Station Mailand	42 - 44 % 50 - 500 kg in Säcken ab Lager	41 %	44 % Kontrakteinh. 2 000 lbs erstn. Monat	48 % in Säcken ab Lager	junge Kühe Lebendgewicht	Maestiere Durchschnitts- preis
	US-\$ t	FF dt	Lire	DM 50 kg	US-\$ t	2 000 lbs	£ t	dkr kg	US-\$ 100 lbs
1985	605,42	132,33 a)	35 890	30,72	167,38 a)	131,94	149,27	11,60	60,38
1986	364,32	116,25 a)	33 490	28,43	199,25	151,39	136,18	10,91	68,38
1987	353,87	97,00 a)	28 692	25,39	220,07	167,08	132,97	10,36	71,32
1988	465,61	126,00	31 876	30,56	278,41	236,54	157,93 a)	11,50	80,50
1989	479,11	123,25p	34 306 a)	29,92	255,82	211,62	164,07	12,38	81,45
1990	474,89	118,58p	28 590	23,04	211,93	174,57	125,70	11,02	89,73 a)
1991	462,43	.	27 899	22,49	206,11	174,55	125,87	9,27	.
1992	444,27	.	27 604	20,79	221,17	179,06	144,75	9,74	.
1993	539,53	.	37 109	21,87	219,76	196,44	166,59	9,84	.
1994	636,74	.	38 310	20,54	207,12	181,94	159,04	9,80	.
1995	657,18 a)	.	39 384	17,99	205,63	181,04	162,46p	9,60	.

Fußnoten S. 95; a), r und p siehe S. 4.

5 Preise für Welthandelsgüter

Jahr	Schlachtrinder	Schlachtschweine		Rindfleisch			Schweinefleisch		
	Ver. Staaten Chicago	Belgien	Ver. Staaten Chicago	Frankreich Rungie	Niederlande	Ver. Staaten New York	Niederlande	Dänemark Kopenhagen	Großbritannien
	lebend Kontrakteinh. 40 000 lbs erstn. Monat	Lebendgewicht		Vorderviertel I. Qualität ab Großmarkt	Durchschnitts- preis	von ausgewählten Stieren (600-900 lbs)	I. Qualität		Schweine- bäuche 40 000 lbs 1)
	US-Cente lb	bfrs kg	US-\$ 100 lbs	FF kg	hfl	US-\$ 100 lbs	hfl kg	dkr	US-Cente lb
1985	61,56	59,75	46,36	15,44	7,64	88,92 a)	4,21	13,68	.
1986	58,48	53,56	50,77	14,56	6,83	.	3,66	12,11	.
1987	65,04	45,96	50,60	14,72	6,85	97,67 a)	3,04	11,16	.
1988	70,91	45,56	44,96	14,62	7,12 a)	102,72	2,78	11,18	.
1989	73,61	58,30	45,63	16,19	7,71	107,79	3,55	13,06	40,84
1990	77,33	52,95	55,18	14,80	6,68	115,61	3,33	11,61	58,27
1991	75,18	55,53	50,17	14,54	5,30r	108,48 a)	3,39	11,47	52,98
1992	75,36	57,13	43,48	16,07	6,51	111,93	3,16 a)	12,02	36,62
1993	76,27	42,73	47,62	17,64	6,01	117,87 a)	2,54	9,16	45,22
1994	70,38	47,13	43,24	17,21	5,99	100,57 a)	2,59	9,38	44,41
1995	66,60	48,26	43,98	15,64	5,15	99,67	2,94	9,70	47,19

Jahr	Geflügel				Eier			
	BR Deutschland	Frankreich Rungie	Nieder- lande	Vereinigte Staaten Georgia	BR Deutschland	Niederlande		Dänemark Kopenhagen
	Jungmastgeflügel Qualität A Lebendgew. Erzeugerpr. ab Hof	Klasse A Schlachtgewicht ab Halles de Paris	Junghähnchen 800 - 1400 g Lebendgewicht Erzeugerpreis	Lebende Brathähnchen Produzenten- preis	Klasse 3 ab Kennzeichnungs- stelle 2)	Erzeuger- durchschnitts- preis	Gewichtsklasse III Exportpreis frei dtsc. Grenze	friech Erzeugerpreis
	DM kg	FF kg	hfl	US-\$ lb	DM 100 Stück	hfl kg	hfl 100 Stück	dkr kg
1985	2,24	8,97	2,22	0,280	13,21	2,13	14,32 a)	7,66
1986	2,16	8,62	1,98	0,325	11,65	1,98	11,78	7,07
1987	2,07	8,34	1,82	0,270	13,19	1,75	14,14	7,96
1988	1,99	8,17	1,73	0,315	10,93	1,65	11,86	7,23
1989	2,05	8,50	1,77	0,352	12,94	1,82	12,69	7,25
1990	2,06	8,45	1,81	0,311	13,28	1,86	12,92	6,80
1991	2,04	7,69	1,67	0,295	13,88	1,93 a)	13,66	6,39
1992	2,02	7,73	1,72	0,301 a)	12,63	1,64	11,77	6,28
1993	1,99	7,94	1,61	.	14,05	1,70	12,33	7,01
1994	1,71	7,94	1,60	.	12,97	1,44	10,72	7,11
1995	1,63	8,11	1,45	.	12,68	1,35	9,92	6,22

Jahr	Butter						Rindertalg		Schweine- schmalz
	Frankreich Rungie	Belgien Hasselt	Niederlande Leeuwarden	Großbritannien London	Dänemark Kopenhagen	Ver. Staaten New York	Großbritannien London	Ver. Staaten New York	EG
	Molkerei ab Großmarkt	Molkerei frisch	84 % in Export- verpackung ab Molkerei	dänisch lose Importeur- verkaufs- preis ab Lager	I. Qualität frisch Abrechnungs- preis	Molkerei Grad A 920 I. Qualität loco	einheimisch Grad 2 ab Werk	bleachable fancy lose in Tanke	amerikanisch hog grease cif Rotterdam
	FF kg	bfrs kg	hfl	£ t	dkr kg	US-Cente lb	£ t	US-Cente lb	US-\$ t
1985	26,39	143,65	8,34	2 122,63	25,66	.	307,06	17,58 a)	362,15
1986	26,57	142,24	8,16	2 157,33	24,99	.	190,07	11,36	274,04
1987	27,09 a)	140,66	7,93	2 189,72	25,20	141,00	195,28	14,34	329,17
1988	28,35	145,60	7,88	2 303,28	27,17	132,21	218,35	16,24	377,19
1989	29,89	153,89	8,18	2 491,37 a)	28,00	128,95	208,84	14,22	347,67
1990	30,09	133,28	7,11	.	.	104,17	173,06	13,30	323,59
1991	30,04	131,47	7,13	.	.	104,74 a)	188,55	12,98	333,49 a)
1992	29,54	130,30	7,13	.	.	84,95 a)	216,57	14,10	.
1993	29,38	128,97	6,92	.	.	75,25 a)	256,91	14,70	.
1994	29,28p	.	6,83	.	.	72,18 a)	290,21	17,13	.
1995	7,11	.	.	81,34	307,56	18,96	.

Fußnoten S. 95; a), r und p siehe S. 4.

5 Preise für Welthandelsgüter

Jahr	Schweineeschmalz			Fischöl	Fischmehl		Zucker		
	Vereinigte Staaten			Großbritannien	BR	Groß-	Frankreich	Großbritannien	
	New York			London	Deutschland	britannien	Paris	London	
	Prime Western steam loco	Prime Western loco	zerlassen loee in Tankwagen loco	dänisch roh cif Rotterdam	peruanisch cif Nordseehäfen	engleich ab Werk Hull/Grimsb.	Weiß-Kontrakt I/II Mengen ab 50 t erstnotierter Monat 1)	Zentrifugal (roh) 96° Polarisation unverzollt cif UK	Kristall (weiß) Exppre. fae Termin-verrechnung
	US-Cente lb			dkr dt	DM	£	US-\$ t	£	
1985	19,47 a)	.	19,62	326,12	87,29	282,94	1 339,26	88,41	192,91
1986	10,27	.	13,75	200,21 a)	73,79	274,59	1 305,13	104,32	208,17
1987	12,74	14,79 a)	14,82	159,13 a)	71,74	280,88	1 163,64	107,73	212,71
1988	14,24	16,29	16,28	244,18	99,53	341,88 a)	1 553,99	149,21	256,35
1989	11,93	14,13	14,10	225,59	83,00	333,85	2 322,31	196,16	308,71
1990	11,67	13,27	13,24	263,85 a)	74,11	311,88	2 024,31	178,04	289,18
1991	10,99	13,31	13,30	332,40	81,43	329,88	1 621,87	132,39	240,33
1992	11,77	14,20	14,20	372,19	78,21	339,05	269,69	132,87	240,70
1993	11,91	15,28	15,43	359,90	63,02	319,82	281,34	173,89	284,64
1994	13,87	18,42 a)	17,50	339,08	62,76	311,50	346,08p	195,75	308,81
1995	15,44	20,31	20,24	475,35	.	353,41 a)	396,61	211,31	333,62 a)

Jahr	Zucker		Pfeffer		Rohkaffee			
	Vereinigte Staaten New York		Großbritannien London	Singapur	Frankreich Le Havre	Großbritannien London	Kolumbien	Vereinigte Staaten New York
	Roh-, geschleudert, 96° Pol							
	Weltkontrakt (Kontrakt Nr. 11) erstnotierter Monat 2)	ISC-Preis fob and etowed karib. Hafen 3)	Sarawak schwarz erstnotierter Monat cif UK 4)	Sarawak weiß 100 % 5)	Kamerun Robusta Superieur Grad I cif	Unganda Robusta ungewaschen CTMAL erstnotierter Monat 6)	mild Arabicae ex dock New York	Ø-Preis verech. Anbaugelände 5) Unwashed Arabica 5)
	US-Cente lb		US-\$ t		FF kg	£ t	US-Cente lb	
1985	4,21	4,08	3 439,27	885	23,32	2 004,06	155,87 a)	133,10
1986	6,41	6,05	4 351,04	1 283	21,98	2 171,44	220,04	170,50
1987	6,92	6,73	4 689,17	1 218	13,03	1 321,40	123,45 a)	107,60
1988	9,84	10,19	3 233,09	927	12,85	1 107,69	115,24	134,07
1989	12,59	12,81	2 751,67 a)	556	11,14	957,93	107,14 a)	91,80
1990	12,44	12,55	1 104,94	325	6,78	608,14	96,53	71,65
1991	8,77	8,95	913,54	244	6,08	543,36	89,93	66,85
1992	8,99	9,06	1 135,00 a)	1 470	5,05	820,47	67,96r	53,32
1993	10,09	10,01	1 332,33	2 319	6,46	1 064,14 a)	75,79	61,44
1994	12,04	12,09	2 074,27	3 074	14,61	2 505,48	157,27	134,55
1995	11,89	13,31	2 666,25	3 789	14,55	2 720,26	158,33	138,83

Jahr	Rohkaffee		Rohkakao		Tee			
	Vereinigte Staaten New York		Großbritannien London	Vereinigte Staaten New York	Großbritannien London			
	Robusta	Santos IV mild Lfg. Ab 100 Sack	Ghana gut fermentiert	Kontrakteinheit	ICA-daily price 8)	Durchschnittsauktionspreis aller angebotenen Sorten	Kenia	Nord-Indien Sri Lanka total
	7) ICD-Preis ex dock		cif Termin-verrechnung	10 t				
	US-Cente lb		£ t	US-\$ t		£-Pence kg		
1985	121,23	143,00 a)	1 840,28	2 156,14	2 254,45	159,93	177,45	182,22 a)
1986	147,61	.	1 453,90	1 928,34	2 068,82	131,20	156,75	146,19 a)
1987	102,16	104,90 a)	1 238,26	1 893,12	1 543,24 a)	104,50	117,23	121,99
1988	94,71	121,47	921,01	1 508,48	1 176,27	100,24	104,28	123,27 a)
1989	75,67	99,26	776,50	1 217,65	967,71	123,26	123,06	129,07 a)
1990	55,09	82,89	717,93	1 188,93	934,43	116,22	114,99	133,90 a)
1991	49,79	69,24 a)	660,58	1 106,84	872,85	106,38 a)	102,68 a)	127,05 a)
1992	43,63	56,29	630,05	1 006,78	780,59	113,01	118,09	108,46 a)
1993	53,45	66,05 a)	773,50	920,20 a)	796,84	128,22	125,08	133,14 a)
1994	119,60	167,06 a)	950,37	1 283,56 a)	973,98	119,94	125,42	122,01 a)
1995	127,11	146,28	929,99	1 318,56	945,74	103,33	102,63	113,63 a)

Fußnoten S. 95; a), r und p siehe S. 4.

5 Preise für Welthandelsgüter

Jahr	Wolle						
	Großbritannien Bradford			Australien			
	Crossbred 58 S	britische Vlies- Lincoln wethers	Tops trocken gekämmt 22,5 Mikron 1)	Merino 23 Micron Durchschnitts- qualität ab Auktion	Merino 70 s 64 s Basis eingewaschen Durchschn.-Preis der Wollkommission ab Versteigerungsraum	Schweiß-Basis- qualität Type 78 erstnotierter Monat	
	ölgelämmte Tops	ab Lager					
	£-Pence			\$A-Cents			
	Dw			Dw	Dw	Dw	
1985	349,83	173,25	448,08	544,26	960,34 a)	651,26 a)	602,99
1986	311,08	138,25	399,33	577,42	798,25	650,52	634,51
1987	363,25	172,08	457,33	739,16	1 311,04	951,99	839,07 a)
1988	446,92	175,33	608,00	1 022,08	2 192,67	1 411,13	1 107,15
1989	451,75	171,42	608,83	918,06	1 675,96	1 099,57	973,47
1990	365,67	120,25	464,42	781,26	1 615,42	964,17	879,28 a)
1991	311,27	83,00 a)	360,91	488,28	1 066,86	643,79	544,49 a)
1992	365,75	■	402,50	566,75	717,71	615,81	598,03
1993	328,75	■	344,58	456,52 a)	644,19 a)	505,59 a)	473,80
1994	357,82 a)	■	400,82 a)	541,50	1 165,29	775,40	636,66
1995	444,25	■	477,17	706,22	1 040,24	810,35	772,00

Jahr	Wolle		Flachs		Baumwolle		
	Neuseeland		Großbritannien		Vereinigte Staaten		Frankreich
	50's Carded (34)	70's Tops 12 month A (21)	belgisch Tauröste Wasserröste mittlere Qualität fob Antwerpen		Cotton 1 1/16 Spotpreis 10 Märkte	middling 1 1/16 inches Kontrakt Nr. 2 erstn. Monat 2)	Cotons bruts USA/California strict middling 1 1/16
	P kg		bfrs t		Cts Lb		FF kg
1985	64 420	103 920	.	60,36 a)	62,80
1986	61 417 a)	84 250	52,68	52,73	54,34
1987	324,42	599,42	64 444 a)	70 889	63,49	64,75 a)	67,40
1988	325,67	857,00	71 667	74 667	57,57	57,24	59,94
1989	348,75	775,67	75 417	78 083	63,47	63,69	67,73
1990	270,17	637,92	67 833	68 833	71,43 a)	71,54	73,43
1991	238,25	478,91	46 750	53 750	82,86 a)	63,69	73,71
1992	244,67	453,67	37 333	43 333	54,73	53,90	58,69
1993	239,83	398,75	66 667 a)	58 167 a)	55,85 a)	55,06	60,12
1994	272,18 a)	531,18 a)	89 250	75 333	73,73	73,83 a)	74,29
1995	341,25	582,50	68 250	65 917	58,90	93,52	92,91

Jahr	Baumwolle				Rohseide	Hanf-Manila-Abaca		
	Großbritannien Liverpool		BR Deutschland Bremen		Japan	Frankreich	Großbritannien London	
	Texas middling 1 cif Liverpool	strict middling 1 3/32 inches cif-Index 3)	türkisch Izmir I a Loco	Mexico Strict middling 1 1/16 ex Lager	Grad AAA ab Lager Yokohama	S 2 ex. cleaning versteuert cif Kontinenthäfen	Non Davao G Soft second good cleaning	S Streaky two excellent cleaning
	US-Cents lb				Yen je kg	FF kg	US-\$ t	
1985	64,23	59,92	68,58	.	.	10,28 a)	Dw 949,58	ME 1 134,58
1986	50,42	48,02	58,28	.	12 255	6,51	Dw 754,58	ME 976,25
1987	69,95	74,66	83,42	.	10 372	5,76	Dw 767,67 a)	ME 1 001,33 a)
1988	62,27	63,60	76,17	70,05	12 655	6,62	Dw 996,83	ME 1 150,83
1989	71,41 a)	75,92	86,29	77,04	15 336	8,08	Dw 1 100,83	ME 1 255,00
1990	79,44	82,72	92,46	85,88	13 072	7,18 a)	Dw 1 069,17	ME 1 272,50
1991	75,28	76,67	86,64	84,33	12 557	8,19 a)	Dw 1 171,67	ME 1 379,17r
1992	59,12	57,89	77,14	67,18	10 936	8,58 a)	Dw 1 515,42	ME 1 636,67
1993	57,69	58,08	68,69 a)	67,76	9 967	8,61 a)	Dw 1 437,50 a)	ME 1 622,50 a)
1994	80,63	79,72	77,50 a)	86,27	7 426	8,72 a)	Dw 1 529,17 a)	ME 1 697,92
1995	100,21	97,89	.	115,75 a)	6 539	8,25 a)	Dw 1 626,67	ME 1 776,67

Fußnoten S. 95; a), r und p siehe S. 4.

5 Preise für Welthandelsgüter

Jahr	Sisal			Rohjute		Rinderhäute			
	Frankreich		Großbritannien				Vereinigte Staaten Chicago		
	ost-afrikanisch Nr. I	brasilianisch Nr. II	ost-afrikanisch Nr. I	Bangladesh weiß Grad C (BWC)	ostafr. 8-12 lbs US-Import-Preis	Stier-	Kuh-		
								einheimisch schwer	
								cif	cif Kontinent
FF kg	t			US-\$ 2 240 lbs	100 kg	US-Cents lb			
	Dw	Dw	ME				Dw		
1985	5,79	3,93 a)	337,22	641,56	592,31	.	54,03	48,41	
1986	4,40	3,08	365,23 a)	628,75	269,15	.	63,83	57,25	
1987	3,85	2,60	347,78 a)	634,50	372,11	.	79,89	73,87	
1988	3,92	2,93	424,83	652,88	365,32	.	87,34	66,82 a)	
1989	4,79	3,29	426,60 a)	738,89	394,76	.	89,56	82,61 a)	
1990	4,24 a)	3,08 a)	420,17	770,00	440,57	238,75	91,77	80,19 a)	
1991	3,83 a)	2,51 a)	300,00	720,00	378,63	144,58	78,67	54,46	
1992	2,82 a)	2,64 a)	322,50	554,58	295,88	140,00	76,00	51,31	
1993	3,95 a)	2,56 a)	366,67	705,52	291,77	180,33	79,26	54,73	
1994	4,13	2,98	439,17 a)	741,00	314,56	235,08	87,40	77,39	
1995	4,02	3,11	497,50	801,98	389,04	245,00	87,69	69,96	

Jahr	Erdgas		Erdöl						
	Bundesrepublik Deutschland	Niederlande Groningen	Bundesrepublik Deutschland	Großbritannien	Nordwesteuropa				
	Einfuhrdurch- schnittspreis frei Grenze 1)	Tarif Nr. III Mengen ab 50 Mill. m³/Jahr Kontraktpreis 2)	Einfuhr- durchschnitts- preis	Iranian light 34 - 34,9° fob Dubai	Nordsee Brent	Forties 36,5° API	Arabian 34 - 34,9°	Iranian light	Nigeria Bonny 34 - 37°
	DM 100 m³/MWh	hfl-Cents m³	DM t		US-\$ 42 gallons				
1985	37,22	45,34	621,85	26,48	27,53
1986	26,64	25,89	254,63	12,86	14,34
1987	14,73	20,53	250,89	16,95	18,39	18,23	17,00	17,08	18,36
1988	12,63	18,36	205,83p	15,77	15,01	14,78	13,46	12,98	15,06
1989	11,88	19,44	257,24r	15,52	18,12	18,18	16,31	16,13	18,44
1990	14,53	20,71	280,10	20,25	23,71	23,34	21,43	21,45	24,15
1991	17,11	20,24	253,82	16,39	19,98	20,08	17,33	17,45	20,47
1992	13,80	18,55	227,37	17,12	19,31	19,41	17,31	17,63	19,90
1993	14,47	18,76	211,05	15,03	17,01	17,02	14,69	15,36	17,60
1994	13,30	18,06 a)	194,07p	14,75	15,84	15,86	14,40	15,17	16,24
1995	13,29	20,05	187,60	16,09	17,05	17,18	15,85	16,37	17,35

Jahr	Erdöl			Heizöl					
	Nordwest- europa	Vereinigte Staaten		Bundesrepublik Deutschland		Nordwesteuropa			
	Russian Urals	West Texas Intermediate mind. 34,5° API	Einfuhr- durchschnitts- preis	extra leicht Mengen ab 5 000 l	15 - 200 t	schwer 1 %	3,5 %	schwer 19°	schwer 3,5 %
	Spotmarktpreis cif ARA	erstn. Monat		einschl. Verbrauchsteuer frei Haus	frei Betrieb	fob Rotterdam	cif ARA	Seeschiffe cif Ara	Binnenschiffe fob Rotterdam
	US-\$ 42 gallons			DM hl		US-\$ t			
1985	27,89	27,07	69,96	534,44	160,84	149,18	160,64	151,64
1986	14,99	14,79	37,98	251,25	87,33	72,14	84,55	73,64
1987	17,78	19,14	17,67	33,24	238,34	109,58	98,44	112,01	98,71
1988	14,30	15,96	.	28,43	186,43	81,73	69,43	84,44	68,44
1989	17,42	18,43	.	30,50	237,03	103,32	88,16	105,89	87,22
1990	22,60	22,38	.	42,67	237,13	116,35	98,46	122,55	99,34
1991	19,00	20,24	.	45,27	226,52	91,89	75,68	96,93	76,61
1992	18,10	20,08	.	39,81	205,01	92,02	79,59	96,96	81,31
1993	15,42	19,11	.	39,96	191,44	87,33	65,59	94,16	64,28
1994	15,26	17,21	.	37,01	191,27r	91,02	83,60	96,88	82,33
1995	16,53	17,83	.	35,40	203,31	102,80	95,64	107,42	94,10

Fußnoten S. 95; a), r und p siehe S. 4.

5 Preise für Welthandelsgüter

Jahr	Heizöl							
	Frankreich			Großbritannien			Italien	
	Paris							
	schwer - Rückstandeöl, hoher Schwefelgehalt - bei Abnahme bis 24 000 t im Jahr frei Empfänger	„Domestic“ Tankwagen bis 12 t frei Empfänger	schwer Nr. 2 HTS unversteuert ab Raffinerie Zone 0 1)	leicht 220 sec.	mittelschwer 950 sec.	Schwer 3 500 eec.	leicht Viskosität bei 50° 3 - 5° E	Viskosität bei 50° 12° E nicht über 4 % Schwefel ab Lager
	FF t	FF hl	t	£-Pence l			Lire dt	
1985	1 518	293,30	1 728,16	22,61	20,59	19,75	51 408	.
1986	668	203,28	1 057,42	15,28	13,23	12,22	34 290	.
1987	705	195,82	1 018,25	16,68	14,55	13,57	35 525	.
1988	493	179,78	748,92	16,79	14,52	12,77	37 163	.
1989	639	207,78	906,33	20,02	17,67	15,78	43 004	.
1990	609	234,99	909,17	23,66	20,87	18,89	55 104	.
1991	520	249,37	837,55	25,44	21,93	19,69	60 718	20 475 a)
1992	499	234,31	767,50	26,74	23,45	21,37	58 853	20 662
1993	446	231,11	742,00 a)	25,31	21,82	19,53	67 812	21 836
1994	676	232,18	...	21,81	18,58	16,59	71 308	23 702
1995	697	244,81	...	22,75	19,78	17,92	71 989	26 413

Jahr	Heizöl							
	Niederlande		Österreich		Schweiz		Vereinigte Staaten New York	
	extra leicht Mengen bis 2 000 l unversteuert frei Verbraucher	schwer 3 500 sec. Frei Schiff ab Raffinerie	leicht	schwer	extra leicht in Kesselwagen von ca. 20 t franko Station Raum Basel	schwer in Kesselwagen frei Station Raum Basel	leicht Nr. 2 NYMEX Kontrakt Kontrakteinheit 42 000 US-gal. erstnot. Monat	schwer Nr. 6 1 % S in Tankwagen Schiffsladung
	hfl 1 000 l	t	S t		sfrs dt		US-Cents gallon	US-\$ 42 gallons
1985	784,75	583,92	5 665,54	3 841,36	65,14	44,68	76,30	28,41
1986	438,42	262,50	3 764,24	2 019,58	33,66	23,78	44,33	22,00
1987	383,33	277,00	2 868,75	1 568,04	28,07	21,08r	52,24	20,68 a)
1988	343,00	220,00	2 489,99	1 389,51	24,09	16,67	45,69	19,23
1989	415,75	285,33	2 606,87	1 450,57	32,12	21,23	54,27	20,10
1990	455,08	284,00	3 264,64	1 564,57	35,82	22,00	64,91	22,88
1991	466,00	251,00	3 339,72	1 479,06	36,92	20,36	57,82	16,58 a)
1992	428,00	247,00	3 062,09	1 695,07	30,81	19,80	56,68	19,03
1993	435,34	245,39	3 045,10	1 547,49	28,63 a)	17,73 a)	54,77	18,25 a)
1994	395,98	252,81	2 764,92	1 483,58	.	.	49,41	17,30 a)
1995	386,62	260,60	2 627,81	1 709,03	.	.	50,95	19,39

Jahr	Gasöl				Motorenbenzin				
	EG		Großbritannien London	Iran Bandar Mashur	EG			BR Deutschland	
	53 Dieselindex EG-Ware fob Leichter Rotterdam/Amsterdam	cif ARA	mind. 53 DI max. 0,3 % S IPE-Kontrakt Kontrakteinheit 100 t erstnot. Monat 2)	53 Dieselindex in Schiffe-ladung Exportpreise fob	Normal- 90-92	Super- 98-99	normal unverbleit Seeschiffe cif ARA	Super 0,15 g/l Seeschiffe cif ARA	Marken Vpr bei Abnahme ab 15 m³ im Kesselwagen frei Empfangestation
	US-\$ t			US-Cents gallon	US-\$ t				DM hl
1985	240,23	241,21	238,10	75,79	256,12	274,27	.	.	112,18
1986	143,80	141,11	139,32	52,21	146,40	170,74	.	.	80,48
1987	157,03	157,44	155,82	51,90	169,24	186,37	.	.	78,06
1988	134,85	137,48	133,75	49,68	165,45 a)	176,33	163,06	175,68	72,15
1989	161,86	166,15	159,97	52,58 a)	192,28	208,01	193,94	208,68	87,34
1990	165,21 a)	215,81	211,47	.	204,61 a)	217,70 a)	253,36	275,15	90,40
1991	196,52 a)	201,25	194,12	.	221,69 a)	233,87 a)	227,25	239,66	103,47
1992	177,21	178,76	177,69	.	201,46	211,59	204,21	212,75	108,26
1993	166,45	168,96	165,71	.	176,57	187,30	178,68	190,10	105,92
1994	148,29	150,13	148,50	.	158,12	168,07	163,08	173,62	119,74
1995	152,51	156,02	152,90	.	167,84	177,64	172,75	181,08	118,38

Fußnoten S. 96; a), r und p siehe S. 4.

5 Preise für Welthandelsgüter

Jahr	Motorenbenzin				Rohbenzin		Benzin	
	Großbritannien	Italien Mailand	Österreich	Schweiz	EG	Nord-West-Europa	Nord-West-Europa	
	Standard Mengen von 12 500 l versteuert	Normal 84 - 86 Oktan		normal ca. 90 Oktan	Naphta		Düsentreibstoff	
	frei Käufer Innere Zone	Marktpreis		frei Station Raum Basel	civ ARA	fob Rotterdam	Seeschiffe	Binnenschiffe fob ARA
	£-Pence l	Lire hl	S 1 000 l	sfrs 100 kg	US-\$ t			
1985	43,25	126 400	9 227,90	.	245,82	245,55	264,94	265,21
1986	35,46	122 500	7 334,16	.	128,97	127,27	160,73	161,17
1987	34,20	123 600	6 912,39	.	162,65	160,60	174,85	173,10
1988	38,29	127 900	6 609,94	95,00	142,74	140,83	157,62	154,94
1989	42,18	129 667	7 091,50	108,28	164,70	161,40	188,85	184,25
1990	47,86 a)	140 042	7 505,64	112,34	224,63	224,91	256,85	251,95
1991	147 342	7 312,40	111,01	207,81	211,62	220,15	219,68
1992	146 741 a)	7 626,94	105,80	187,16	185,02	196,57	196,21
1993	7 627,91	100,90 a)	165,27	163,05	185,39	184,40
1994	7 952,33	.	155,75	152,91	166,88	165,39
1995	8 594,53	.	164,19	160,26	174,68	170,34

Jahr	Portland - Zement				Holz				
	BR Deutschland	Italien Mailand	Österreich	Schweiz	BRD	Großbritannien		Italien	
	Bundesdurchschnittspreis bei Abs. V. 10 t frei Empfangs-Station	Typ 245 in Säcken Erzeugerpreis frei Fahrzeug	Durchschnittspreis	ohne Verpackung nach Abzug von Rabatt und Skonto	Rohholz, eipo, afr. Tropenholz Einfuhrdurchschnittspreis	Rot-Deals IV 175 mm	Schnitt-russisch Weiß-Battens IV 175 mm	Tanne Bretter auf 4 cm geschnitten	Lärche Bretter 20 - 80 mm Dicke 4 m Länge
	DM t	Lire dt	S t	sfrs	DM m³	£ m³		Lire m³	
1985	139,16	7 641	1 101,72	119,61	723,24	121,00	97,00	264 583	620 000
1986	143,88	8 086	1 111,58	119,61	667,96	103,00	98,00	270 000	644 167
1987	144,20	8 130	1 107,61	116,62 a)	634,17	114,42	110,38	280 000	660 625
1988	143,01	8 130	1 107,61	116,62	645,51	116,00	109,00	282 278	676 639
1989	143,89	8 178	1 107,34	116,62	651,86	130,50	113,50	315 676	757 406
1990	145,13	8 932	1 118,59	120,34	643,24	167,75	159,25	362 083	845 000
1991	151,34	9 769	1 152,76	125,84	635,45	149,00	126,00	355 417	737 500
1992	155,15	9 870r	1 170,17	132,40	643,68	.	.	347 083	787 083
1993	158,18	10 124 a)	1 170,17	139,39 a)	656,35	.	.	353 636 a)	887 727 a)
1994	162,33	10 722	1 221,69	.	750,91	.	.	385 938 a)	989 996 a)
1995	163,45	12 124	1 235,93	.	1 278,12	.	.	468 192	1 096 816

Jahr	Holz							
	Italien Mailand			Schweden				Schweiz
	Buche	Eiche	Tanne	Fichte	Kiefer	Fichte	Kiefer	Sägereiholz
	slowenische Importbretter prima Qualität ab Lager		Bretter inländisch	Gran o/s	Furu o/s	Gran V	Furu V	Region I - IV unvrl. nächste Bahnstation
				Exportnotierung fob. Nederbottens-Distrikt 1)				Region I - IV ab Sägewerk
	Lire			skr m³				sfrs
1985	636 667	1 450 000	601 667	1 080	1 724	910	1 343	128,37
1986	652 500	1 525 000	625 000	1 145	1 695	950	1 257	131,01
1987	652 970	1 550 000	640 625	1 300	1 715	1 070	1 245	126,12
1988	680 000	1 550 000	656 182	1 365	1 830	1 115	1 335	118,03
1989	695 833	1 566 667	739 395	1 390	1 895	1 140	1 507	126,16
1990	732 083	1 650 000	820 000	1 710	2 027	1 470	1 747	133,35
1991	733 333	1 650 000	728 750	1 620	1 953	1 192	1 596	133,52
1992	786 667	1 650 000	780 000	1 539	1 968	1 078	1 364	126,50
1993	901 364	1 650 000 a)	858 500	1 531	2 070	1 236	1 434	138,49 a)
1994	1 003 416 a)	1 742 082 a)	939 265 a)	1 893	2 253	1 688	1 776	.
1995	1 131 335	1 792 209	1 066 445	1 844p	2 253p	1 460p	1 821p	.

Fußnoten S. 96; a), r und p siehe S. 4.

5 Preise für Welthandelsgüter

Jahr	Holz								
	Schweiz	Cote d'Ivoire						Kamerun	
	Fi/Ta-Parallel- bretter Regionen I - IV ab Sägewerk	Framire	Samba	Sipo	Tiama	Kotibé	Mahagoni	Bibolo	Sapelli
	Rund-Qualität "Loyal et Marchand" Durchschnittspreis fob 1)								
	sfr	FF						FCFA	
m³									
		MA	MM	MM	MM	MM	MM	MM	MM
1985	285,09	49 500	36 000	87 500	47 500	43 167	49 000	47 000	77 500
1986	288,87	57 500	48 750	80 000	58 500	50 000	59 000	53 000	77 500
1987	282,44 r	57 708	50 208	80 000	58 500	50 208	58 792	52 792	77 708
1988	281,25	57 750	49 000	83 750	58 000	52 750	61 750	55 000	80 875
1989	285,74	1 196	950	1 842	1 192	1 146	1 392	1 150	1 744
1990	307,30	1 256	950	1 850	1 200	1 150	1 447	1 197	1 864
1991	302,27	1 225	913	1 925	1 200	1 150	1 450	1 200	1 775
1992	289,30	1 174	900	1 950	1 226	1 150	1 450	1 200	1 750
1993	285,25 a)	1 166	906	1 950 a)	1 250 a)	1 150	1 450 a)	1 205	1 755
1994	1 388	980	.	.	1 168	.	1 329	1 829
1995	1 366	977	.	.	1 232	.	1 294	1 705

Jahr	Holzschliff			Papier - Sulfitzellstoff			Papier-Kraftzellstoff		
	Italien Mailand		Schweden	BR Deutschland	Italien Mailand	Schweden	Schweden	Italien	
	importiert Tanne	einheimisch Pappel	trocken Export- durch- schnittspreis	skandinavischer Suffit aus Nadelholz ubgebleicht cif Nordeehäfen	gebleicht prima Importeur Vpr. Frei Station	Exportdurch- schnittspreis fob	ungebleicht Exportdurch- schnittspreis fob	Natron 88 - 90 % Tannenholz frei Käufer verzollt	gebleicht Natron corta Import.-VPr.
	88 - 90/100 trocken frei Station		fob						
	Lire dt		skr t	DM dt	Lire dt	skr t	skr t	Lire dt	
1985	50 500	47 000	2 182	108,64	73 458	2 019	2 860		68 875
1986	50 500	47 000	2 238	101,91	70 958	2 875	2 395	64 000	69 000
1987	51 174	47 042	2 320	105,32	75 383	3 429	2 971	65 875	75 917
1988	52 017	47 925	2 662	122,84	85 052	3 988	3 487	70 906	84 472
1989	55 801	51 920	2 918	150,52	105 039	4 719	3 936	78 479	101 162
1990	51 417	50 625	2 581	130,96	84 292	4 228	3 853	67 000	80 792
1991	49 333	46 625	2 341r	97,16	64 917	3 143r	3 282r	57 167	64 208
1992	48 750	47 167	2 172r	99,44	65 417	3 084r	2 714r	59 083	69 667
1993	49 000 a)	47 500 a)	2 190r	79,32	64 600 a)	3 108r	2 716r	58 340 a)	69 027 a)
1994	57 500 a)	57 700 a)	2 642	.	83 939 a)	3 728	3 050	73 118 a)	85 565 a)
1995	82 240	81 535	3 969p	.	133 887	5 801	5 156	137 323	135 566

Jahr	Papier- Kraftzellestoff	Zeitungsdruckpapier			Naturkautschuk				
	Italien Mailand		Finnland	Ver. Staaten New York	Großbritannien London		Vereinigte Staaten	Singapur	
	Natrongebleicht lunga Importeur- VPr. frei Station	einheimisch	Marktpreis	Standard Kontraktpreis in Rollen	RSS II	Ribbed smoked sheets			
					cif	Nr. 3	Nr. 1		
		cif		fob Werk	Kontinent	cif	frei Fahrzeug ex dock	Erzeuger- Vpr. fob	
	Lire		US-\$		£-Pence	£	US-Cents	M\$-Cents	
	dt		2 000 lbs		kg		lb	kg	
1985	78 330	77 668	.	463,41	.	611,50	.	41,88	188,79
1986	74 625	79 500	.	453,82	.	570,90	42,65	42,82	209,21
1987	79 774	79 500	468,67	493,25r	.	622,30	50,61	50,62	247,09
1988	91 658	87 167	.	520,42r	.	692,50	58,37	58,35	309,58
1989	110 815	92 667	522,60	511,10r	61,90 a)	610,60	50,31	50,66	263,51
1990	94 875	90 000	575,85	492,91 a)	52,63	512,40	46,26	46,28	234,30
1991	74 375	89 667	556,48	499,58	51,43	500,00	44,94	45,54	227,75
1992	70 917	73 750	469,86r	455,03r	54,18	522,50	45,70 a)	46,22	219,79
1993	70 345 a)	78 136 a)	374,37	464,39	60,22	589,20	.	46,93 a)	214,45
1994	92 253 a)	85 161 a)	401,99	482,88	79,38	784,90	.	50,75 a)	302,84
1995	143 839	135 044	.	619,11p	106,16	1 046,20	.	.	395,33

Fußnoten S. 96; a), r und p siehe S. 4.

5 Preise für Welthandelsgüter

Jahr	Naturkautschuk		Synthesekautschuk				Kolophonium		
	Singapur		Frankreich		Italien Mailand		Italien Mailand	Ver. Staaten New York	Ver. Staaten Savannah
	Ribbed smoked sheets		Butyl-	Neoprene FN - GNA	SBR 1 712	SBR 1 500	Grad WW Importeur- verkaufspreise	Grad „WG“ Exportpreise	Grad „WW“ Exportpreise
	Nr. 2	Nr. 3							
	in Ballen Erzeuger- Verkaufspreis fob		unversteuert frei Wagen ab Importhäfen		bei Abnahme von 10 t FREI Verbraucherwerk		frei Station	in Fässern fas. Südl. Häfen	in Fässern fob Werk
M\$-Cents		FF		Lire		Lire	US-\$		
			kg					100 lbs	
1985	183,31	180,27	17,08	21,07	1 786	2 079	1 151	58,00	51,50
1986	205,37	202,41	15,84	21,36	1 690	1 940	971	58,00 a)	51,50 a)
1987	239,58	236,41	13,47	21,79	1 611	1 819	932	54,00 a)	56,50 a)
1988	304,54	302,05	13,18	23,01	1 598	1 840	1 218	55,17	58,08
1989	253,22	248,31	13,27	23,06	1 413	1 653	1 125	61,00	69,78
1990	227,15	221,05	14,39p	25,45p	1 498	1 735	1 054	61,00	70,00 a)
1991	222,25	217,35	16,78 a)	29,59 a)	1 429	1 648	1 140	61,88	69,13
1992	215,83	212,91	16,72	30,26	1 370	1 580	1 275	63,42	68,42
1993	210,33	207,96	16,72	30,48	1 516	1 704	1 347 a)	65,00 a)	70,00 a)
1994	290,88	289,29	16,72	30,89 a)	1 764	1 932	1 595r	67,00 a)	72,00 a)
1995	392,08	390,95	2 555	2 813	1 733	70,03	75 03

Jahr	Schellack	Steinkohle							Braunkohlen- brikette	
	Indien Kalkutta	BR Deutschland			Italien Mailand		Österreich	Schweiz	BR Deutschland	
	Truly native pur red loco	Ruhrkoke- kohle II 10/6 - 0 mm für Hütten und Kokerei	Fett- Kraftwerkeskohle	Spezialbrand Nuß 4 für Hausbrand ab Zeche Ruhrrevier 1)	Gasflamm- polnisch 40 - 80 mm	Anthrazit Nuß südafrikan. 40 - 60 mm	grob Lieferung ab 2 000 kg offene Fuhren frei Haus	Anthrazit Ruhr- 30 - 50 mm Importpreise frei Grenze	rheinische Feinkorn- Frachtl. Frechen Preis für Kerngebiet 1)	
		i R	DM			Lire		S	sfre	DM
		75 kg	t					dt	t	
		Dw	Dw		Dw	Dw	ME			
1985	5 984,31	257,50	259,00	289,00	206 500	293 708	291,66	408,02	140,55	
1986	2 669,43	257,50	259,00	289,00	204 527	278 253	284,15	421,25	148,25	
1987	2 013,82	260,50	262,00	292,00	192 130	272 125	261,83	421,25 a)	151,50	
1988	264,92	266,02	295,00	186 294	273 277	251,31	421,25	151,50	
1989	270,20	270,78	295,00	195 500	285 050	241,49	421,25	152,67	
1990	273,50	274,10	295,00	253 000	292 250	241,64	443,06	157,50	
1991	275,77	276,40	297,33	253 800	311 833	249,38	458,75	173,33	
1992	292,40	291,08	313,00	254 300	336 467	248,24	470,00	184,50	
1993	295,17	293,25	315,25	255 300	376 381	239,96	417,67 a)	203,17	
1994	297,50	295,00	317,00	255 300	394 703	239,34	.	211,50	
1995	297,50	295,00	317,00	255 389 a)	417 162	243,28	.	210,75	

Jahr	Braunkohlenbriketts		Steinkohlenkoke					Antimonerz	Chromerz
	Italien	Schweiz	BR Deutschland		Österreich	Italien Mailand	Schweiz	Großbritannien London	
	deutsche Briketts in Wagenladung frei Station	deutsche „Union“ gebündelt Importpreise	Ruhr- IV 40 - 90 mm	amerikanische Qualität A	40 - 60 mm Mengen ab 2 t	Hütten- 40 - 70 mm frei Station	Brech- 40 - 60 mm	Sulfid 60 % SB	türkisch Lumpy 48 % 3 : 1
			ab Zeche Ruhrrevier 1)	cif Nordeehäfen	Lieferung frei Großabnehmer	in Wagen- ladungen		cif UK	fob
	Lire	sfre	DM		S	Lire	sfre	US-\$	
			t		dt	t		t	
			ME		MM	Dw	ME		Dw
1985	215 803	269,73	378,00	174,67	329,79	285 100	400,71	27,14	120,28
1986	227 720	274,42	378,00	125,33	326,05	289 500	409,25	20,23	120,07
1987	232 717	276,45 a)	378,00	98,58	278,46	278 035	407,25 a)	21,28	120,00
1988	249 269	.	378,00	97,75	249,90	281 089	402,25	24,68	142,08
1989	251 167	.	383,50	115,47	247,74	292 500	402,71	19,61	173,81
1990	261 167	.	389,00	111,01	249,65	258 000	416,25	16,67	170,28
1991	280 750	.	392,00	106,44	250,01	258 800	423,34	16,15	170,00
1992	303 958	.	416,33	97,03	248,24	260 300	427,50	15,94	170,00
1993	334 917	.	420,92	91,67 a)	243,17	260 300	429,86 a)	15,09	139,43
1994	337 000	.	425,00	.	234,86	264 632	.	19,96	102,50
1995	395 000	.	425,00	.	247,20	297 946	.	34,60	129,17

Fußnoten S. 96; a), r und p siehe S. 4.

5 Preise für Welthandelsgüter

Jahr	Columbium Erz	Eisenerz				Manganerz		Molybdänerz	Titanerz
	Vereinigte Staaten	Brasilien	BR Deutschland		Liberia	Großbritannien London	Vereinigte Staaten	Großbritannien	
	Columbite 65 % Cb ₂ O ₅ + TA ₂ O ₅ 10 : 1 cif	Iron-Ore ca. 64,5 % Fe fob Europa	(brasil) Fabrica Pellets frei deutsche Grenze	(schwed.) Kiruna B fein frei deutsche Grenze	Iron-Ore Bong-Ränge ca. 61 % Fe cif Nordeehäfen	indisch 48 - 50 % Mn cif euop. Häfen	importiert mind. 48 % Mn unverzollt cif USA	mind. 85 % MoS ₂ cif UK	Rutil australisch 95,97 % TiO ₂ in Säcken cif
	US-\$ lb	US-\$ t	DM	DM t	US-\$	US-Cents		US-\$ lb	A\$ t
						10 Kg	lb	lb	t
						Dw	Dw	Dw	Dw
1985	138,59	143,00	3,10	446,66
1986	137,50	139,16	2,41	592,90
1987	128,44	130,83	2,57	624,75
1988	.	23,50	.	.	22,33	165,20	142,67	3,15	603,75
1989	2,70	26,56	.	.	24,31	286,42	200,00	3,32	666,88
1990	2,81	30,80	66,12 a)	46,50 a)	26,14 a)	395,79	.	2,53	894,49
1991	2,83	33,25	68,67 a)	48,73	28,37 a)	400,00	.	2,20	822,92
1992	2,83	31,62	.	42,25	.	367,00	.	2,03	584,17
1993	2,68	28,14	.	41,43 a)	.	264,00	.	2,01	536,78
1994	2,60	25,47	.	.	.	210,00	.	3,48	477,31
1995	2,96	26,95	.	.	.	200,00	.	7,77	488,07

Jahr	Titanerz	Uranerz	Wolframerz	Zinkerz	Zirkonerz		Schwefel		
	Vereinigte Staaten		Großbritannien London		Großbritannien London	Vereinigte Staaten New York	Großbritannien	Vereinigte Staaten New York	
	Rutil 96 % TiO ₂ Konzentrat fob Atlantikküste	Uranoxid U ₃ O ₈ Konzentrat Kontrakt- preise	65 % WO ₃ Händlerpreis cif UK	Sulfid 52 - 55 % Zn cif	Sand 65 % ZrO ₂ Standard fob/fid	Handels- übliche Qualität fob Verechiff.	99 % S amerikanisch flüssig, hell fob Rotterdam	französisch/ polnisch liquid	einheimisch roh, lose ab Schiff Golfhäfen
	US-\$				A\$	US-\$			
	2 000 lbs	lb	10 Kg	dry t	t	2000 lbs	2 240 lbs		
1985	475,00	15,46	66,69	147,50	124,58	165	152,50	163,75	141,54
1986	498,33	17,05	46,42	141,20	164,54	165	152,50	172,50	154,17 a)
1987	510,00	16,75	41,86	147,62	215,14	165	141,88	153,54	141,21 a)
1988	510,00	15,07 a)	54,61	167,50	310,28	165	120,00	140,00	129,61
1989	510,00	10,16	58,67 a)	213,75	523,75	165	129,29	125,82	129,76
1990	10,22	42,71 a)	185,00	596,54	165	122,08r	126,00	126,73
1991	8,90	55,76 a)	189,79	410,21	165 a)	108,63	116,88	128,31
1992	7,95	60,49 a)	189,63	270,83	.	90,00	105,75	94,63
1993	7,12	.	206,33	250,00 a)	.	90,00	105,75	88,00
1994	7,05	.	180,65	.	.	90,00	105,75	60,17 a)
1995	8,45	.	173,00	.	.	90,00	105,75	74,20

Jahr	Schwefel	Gießerei-Roh Eisen							
	Kanada	BR Deutschland	Frankreich	Italien Mailand	BR Deutschland	Frankreich	Italien Mailand	Großbritannien	Schweiz
	fest	2,0 - 3,0 % Si 0,08 - 0,12 % P	2,5 - 3 % Si 0,06 % S	0,08 - 0,16 % P Hütten-Vpr	2,0 - 3,0 % Si ab	2,5 - 3 % Si 1,4 - 2 % P	Gießerei III	0,05 - 0,09 % P	
	fob Vancouver	Frachtlage Oberhausen West 1)	0,08 - 0,12 % P Longway 2)	frei Station	Werk Frachtlage Oberhausen West 1)	Frachtlage Uckange 2)	Hütten-Vpr-frei Wagen	Si Mengen ab 10 t ab Werk 3)	in Wagenladung frei Basel
	US-\$ 2 240 lbs	DM	FF	Lire	DM	FF	Lire	£	sfrs
1985	142,08	545,00	1 681,67	360 333	555,00	1 661,67	261 000	139,25	400,00
1986	145,00	522,92	1 640,00	365 000	532,92	1 620,00	269 000	140,00	399,58
1987	117,29	478,33	1 640,00 a)	317 000	488,33	1 620,00 a)	225 000	140,00	345,45
1988	97,50	455,00	.	318 000	465,00	.	218 000	140,00	347,50
1989	96,83	455,00	1 645,00 a)	332 000	465,00	1 605,00 a)	218 000	147,50	379,58
1990	82,75	455,00	1 645,00 a)	334 500	465,00	1 605,00 a)	227 000	147,50 a)	369,17
1991	80,96	455,00	1 645,00	318 000	465,00	1 605,00 a)	218 000	.	350,00
1992	70,00	455,00	1 645,00	324 000	465,00	1 605,00	205 000	.	353,33
1993	48,75	455,00	1 645,00 a)	330 000	465,00	.	227 000	.	340,00
1994	36,58	455,00	.	362 920	465,00	.	263 250	.	.
1995	52,00	455,42	.	418 500	465,00	.	321 000	.	.

Fußnoten S. 96; a), r und p siehe S. 4.

5 Preise für Welthandelsgüter

Jahr	Roheisen Wolfram	Stahlhalbzeug		Stabestahl					
	Großbritannien	Frankreich	Großbritannien	Montanunion		BR Deutschland	Frankreich	Italien	Österreich
	lumpy 80 - 85 % W	Vorblöcke Güteklasse A 3 150 mm Frachtlage Thionville 1)	Walzknüppel Grad II in Mengen von 50 - 75 t ab Werk	Handelestab- stahl kleines Maß 2)	Betonrundestahl Thomasgüte erzielter Exportpreis 2)	aus Maassenstahl Frachtlage Oberhausen/ Saarbrücken 3)	20 - 30 mm Güteklasse S 3 Frachtlage Thionville 1)	Rundestahl unter 80 mm warmgewalzt frei Lager Mailand	Armierungs- stahl ab Lager
	£ 10 kg	FF	£	US-\$ t		DM	FF	Lire	S dt
1985	92,80	1 920,00	185,83	209,05	189,66	1 019,27	2 400,00	44 850	863,13
1986	58,90	1 920,00	190,00	238,85	235,03	1 005,37	2 400,00	42 200	829,42
1987	56,30	1 920,00	190,00	257,62 a)	249,74	890,82	2 400,00	39 000	725,11
1988	56,30	1 920,00	200,00	406,88	305,29	938,85	2 400,00	43 500	782,03
1989	53,00	1 947,50	200,00	392,38	334,37	1 043,83	2 460,00 a)	39 000	787,29
1990	56,70	1 950,00	200,00 a)	355,19	323,85	1 040,92	2 460,00 a)	34 600	782,66
1991	60,20	1 950,00	.	322,66	279,28	905,43	2 500,00 a)	28 467	748,86
1992	51,60	1 950,00	.	295,70	254,95	823,45	2 500,00	23 758	692,58
1993	41,50	1 950,00 a)	.	301,20	276,47	777,67	2 488,00 a)	27 545	720,72
1994	40,90	.	.	304,30	269,48	776,71	.	43 911	750,37
1995	62,10	.	.	314,06	294,80	890,42	.	57 738	768,11

Jahr	Formetahl				Stahleichenen			Walzestahl	
	Montanunion	BR Deutschland Nordrh.-Westf.	Frankreich	Großbritannien	BR Deutschland Nordrh.-Westf.	Frankreich	Großbritannien	Montanunion	
	Breitflanech- träger erzielter Exportpreis		Güteklasse E 24 - 1 IPE	Winkel u. Träger UTS 28/34	schwer	SNCF-Qualität Thomasgüte 15 - 18 m lang	105 lbs/yd Mengen ab 300 t	Bandestahl HRI inch	Walzdraht 5,5 mm Thomasgüte Exportpreis
	fob Antwerpen 2)	Frachtlage Oberhausen/ Saarbrücken 3)	Frachtlage Thionville 1)	Mengen von 25 - 50 t ab Werk	Frachtlage Oberhausen 3)	Frachtlage Thionville	ab Werk	fob Antwerpen 2)	
	US-\$	DM	FF	£	DM	FF	£	US-\$ t	
1985	220,31	952,08	2 940,00	264,83	1 195,92	3 685,00	376,00	278,07	228,57
1986	248,55	925,47	2 940,00	267,00	1 228,00	3 838,00	391,83	295,83	243,18
1987	260,52 a)	786,22	2 940,00	273,75	1 228,25	3 925,00	407,00	314,52	262,62
1988	416,18	816,00	2 940,00	276,00	1 231,00	3 925,00	411,00	454,29	333,34
1989	433,75	894,63	2 940,00	289,75	1 231,00	4 060,00	439,50	468,23	344,02
1990	390,94	848,88	2 940,00	298,00 a)	1 231,00	4 060,00	449,60 a)	424,99	321,39
1991	390,26	815,58	2 940,00	.	1 231,00	4 285,00	.	423,47	293,58
1992	363,54	746,63	2 940,00	.	1 242,42	4 285,00	.	402,26 a)	277,09
1993	331,26	720,60	2 940,00 a)	.	1 258,00 a)	4 285,00	.	.	283,61
1993	332,61 a)	727,40	286,14
1995	524,30	757,68	325,25

Jahr	Walzestahl		Grobblech						Mittelblech
	Frankreich		Montanunion	BR Deutschland Nordrh.-Westf.	Frankreich	Großbritannien	Italien Mailand	Österreich	Montanunion
	Bandestahl Güteklasse Acier A 33	Walzdraht 5,5 mm Thomasgüte	ab 10 mm erzielter Exportpreis 2)	Warmbreit- bandbereich	Güteklasse A 33	Gr. 49 A ab 20 t	4,75 mm und stärker	1 000 x 2 000 x 10 mm	1/8 inch
	Frachtlage Thionville 1)			Frachtlage Essen 3)	Frachtlage Thionville 1)	Frachtlage Middlesbrough	Frei Groß- handelslager	ab Lager abzügl. Rabatt	fob Antwerpen 2)
	FF		US-\$	DM		£	Lire	S	US-\$ t
1985	2 560	2 700,00	263,91	925,25	2 596,67	228,00	63 800	788,19	263,25
1986	2 760	2 813,00	274,00	898,58	2 780,00	248,33	66 000	773,70	274,40
1987	2 663	2 830,00	301,03	869,00	2 780,00	250,00	66 000	711,23	300,45
1988	2 688	2 860,00	446,45	881,58	.	260,00	68 600	746,16	458,75
1989	2 800	2 860,00	458,58	930,00	2 950,00 a)	274,67p	76 700	788,87	456,60
1990	2 800	2 860,00	423,50	895,00	2 950,00	289,50 a)	76 400	758,87	417,86
1991	2 800	2 860,00	405,72	853,33	2 912,50	.	71 300	724,94	406,57
1992	2 800	2 860,00	348,46	824,39	2 900,00	.	63 900	691,92	344,27
1993	2 800 a)	2 860,00 a)	322,20	692,36	.	.	65 200 a)	684,94	324,68
1994	376,47	749,17	.	.	71 500	695,58	347,19
1995	508,99	818,14	.	.	91 900	824,75	489,57

Fußnoten S. 96; a), r und p siehe S. 4.

5 Preise für Welthandelsgüter

Jahr	Feinblech					Aluminiumblech	Weißblech	Bleischrott
	Montanunion	BR Deutschland Nordrh.-West.	Großbritannien	Italien	Österreich	Belgien	Großbritannien	Belgien
	17 - 20 SPO kaltgew.	kalt galvanisiert gewalzt unlegiert	Wellblech (galvanisiert) 14 - 15 g	SPO		1050 - 1 m x 2 m x1 - 3 mm	elektronisch verzinnt E 25	niederländisch
	erzielter Exportpreis fob Antwerpen 1)	Marktpreis Essen 2)	ab Werk	Novi Ligure	ab Lager abzügl. Rabatt		fob Werk	Einkäuferpreise
	US-\$	DM t	£	Lire	S dt	bfre t	£ 100 000 eg.in	bfre t
1985	277,00	326,27	363,00	675 000	931,50	114 765 a)	94,95	17,16 a)
1986	314,18	369,45	377,33	700 000	885,90	105 959 a)	94,85	12,92
1987	376,22	433,57	388,83	720 000	845,97	100 718	96,36	15,33
1988	522,30	619,31	398,00	752 000	899,84	112 512 a)	99,62	17,93
1989	533,57	707,93	434,75p	840 000	928,32	105 252 a)	99,92r	20,07
1990	442,49	584,53	455,65 a)	820 000	897,43	88 295 a)	104,85	20,47
1991	418,92	479,90	1 047,33	774 000	858,71	88 510 a)	.	14,37p
1992	389,07	446,11	1 034,83	707 000	827,70	74 400 a)	.	.
1993	364,22	446,80	920,27	755 000 a)	811,65	63 900 a)	.	.
1994	414,37	458,05	953,50	880 830	826,25	77 100 a)	.	.
1995	517,74	648,77	1 013,78	1 120 080	974,67	99 778p	.	.

Jahr	Kupferschrott	Stahlschrott					Aluminium- schrott	Bauxit
	Belgien	Belgien	Großbritannien	Italien	Vereinigte Staaten		Belgien	Großbritannien
	Ankaufpreis	Siemens-Martin (chargierfähig) Händlerver- kaufpreis frei Verbraucher	Hochofen (chargierfähig) Händlerver- kaufpreis frei Verbraucher	schwer 500 t und mehr Frachtlage Nordseeküste	RM 10 150 x 50 x 50 frei Ver- braucherwerk	heavy melting steel Nr. 1 frei Pitteburgh Ankaufpreis frei Verbraucher	Neualuminium- abschnitte frei Werk	Grad I China typical 85 % Al ₂ O ₃ cif Europ. Häfen
	bfre kg	bfre t	£	Lire dt	US-\$ lgt 2 240 lbs		bfre kg	£ t
1985	65,07 a)	5 171	4 058	62,49	17 200	74,48	44,24 a)	82,00
1986	45,58	3 558	2 608	49,18	12 500	73,44	33,22	85,08
1987	45,73	3 267	2 350	47,32	10 400	85,46	29,53	85,00
1988	63,37	4 177	3 222	57,92	14 300	113,80	50,29	85,00
1989	81,97	4 643	3 351	67,76	16 300	107,41	53,23	85,00
1990	69,08	3 788	2 722	58,31	14 400	106,54	35,33	84,83
1991	61,64	3 194	2 076	41,63	11 400	95,90	27,09	76,00
1992	50,50 a)	2 900 a)	1 800 a)	42,28	9 800	88,73	21,50 a)	60,00
1993	51,00 a)	4 100 a)	2 800 a)	67,69	16 800 a)	115,01	21,33 a)	56,67
1994	73,12	20 400	126,54	.	57,08
1995	74,70	23 859	133,58	.	55,67

Jahr	Bauxit			Aluminiumlegierung			Aluminium		
	Großbritannien			BR Deutschland	Großbritannien	Italien Mailand	BR Deutschland	Belgien	Frankreich Paris
	Alumina + Bauxite Abrasive Grade min. 86 % Al ₂ O ₃	Alumina + Bauxite Rep. Guyana refractory grade	refractory grade min. 86 % Al ₂ O ₃	Gußlegierung 225	BS 1490 LM 4	SG-A I Si G CU 4 zn 3 in pani UNI 7369 - 74 50	Hüttenrein 99,5 % Al	Ingote min. 99,5 % Al	Blöcke 99,5 % Al
	cif 3)	fob rail car Baltimore	cif 3)	Mengen von 1-St frei Großhandel	Mengen ab 5 t frei Käufer UK	frei Werk	frei Ver- braucherwerk	frei Käuferwerk	unversteuert frei Ver- braucherwerk
	US-\$ t			DM 100 kg	£ t	Lire kg	DM dt	bfre t	FF dt
1985	164,28	.	365,59	968,14	2 199	376,27	94 765 a)	1 310,00
1986	61,50	164,28	.	300,05	916,33	1 940	313,77	85 959 a)	1 310,00
1987	61,50	164,28	113,00	293,64	1 038,89	1 993	288,11	80 717	1 310,00
1988	61,50 a)	164,28	113,00 a)	416,41	1 357,23	2 983	403,19	88 354	1 493,58
1989	101,50	164,28	162,00	412,89	1 375,06	3 088	436,64	85 252 a)	1 492,25
1990	101,50	166,07	169,17	320,17	1 074,70	2 320	321,06	67 833 a)	1 242,02
1991	101,50	175,00	205,00	250,33	901,70	1 901	278,56	45 623 a)	1 062,80
1992	101,50	175,00	205,00	234,73	901,27	1 797	247,51	40 920 a)	914,17
1993	101,50	175,00	205,00	215,93	987,99	2 004	66,82	39 315 a)	855,00
1994	175,00	.	286,86	1 262,00	2 983	.	.	964,17
1995	175,00	.	326,34	.	3 537	.	54 271 a)	1 287,50 a)

Fußnoten S. 96; a), r und p siehe S. 4.

5 Preise für Welthandelsgüter

Jahr	Aluminium								Magnesium
	Großbritannien				Italien	Vereinigte Staaten		Japan	Großbritannien
	London				Mailand	New York			London
	High grade LME Notierung	Settlement	ab 99,7 % Al Ingote verschiedene Herkünfte, Marktpreise cif Europa	High Grade ab 99,5 % Al Ingote, Kassapreis Übernahme im Lagerhaus 1)	Ingots 99,5 % Al UNI 3 950	99,7 %	min. 99,5 % Al	min. 99,7 %	
					frei Werk	frei New York	Ingote Freimarktpreis	ab Lager	bei Abnahme von 100 kg 2)
	US-\$				Lire	US Cents		¥	DM
	t				kg	lbs		t	kg
1985	1 078,79	.	2 506	.	48,81	288,68	.
1986	1 206,23	.	2 309	.	55,87	228,98	.
1987	1 693,93 a)	.	1 557,75	1 809,85 a)	2 383	70,68	72,30	257,21	2 591
1988	2 366,72	1 430,12	2 462,58	2 586,76	3 684	108,85	110,09	346,92	2 591
1989	1 914,03	1 951,55	1 932,41	1 950,04	3 447	89,60	87,84	292,92	2 709
1990	1 637,74	1 643,94	1 640,11	1 643,17	2 555	75,34 a)	74,04	261,17	2 185
1991	1 332,29	1 302,43	1 321,83	1 301,94	2 095	59,82	59,46	198,26	1 650
1992	1 277,80	1 253,81	1 269,13	1 253,46	1 960	58,03	57,52	175,05	4,72
1993	1 149,39	1 139,37	1 153,48	1 139,05	2 183	54,06	53,33	147,51	5,30
1994	1 274,68 a)	1 253,42 a)	1 496,91	1 253,07 a)	2 771	70,53	61,16 a)	173,58	5,19
1995	1 845,48	.	3 326	86,65	.	211,57	6,46

Jahr	Magnesium		Kalzium	Kobalt		Kupfer-Elektrolyt			
	Großbritannien London	Vereinigte Staaten New York		Großbritannien	Vereinigte Staaten	BR Deutschland	Belgien	Frankreich Paris	Italien Mailand
	Ingots 99,8 % Mg in Mengen von 10 t frei Käufer	Ingots 4" x 16" 99,8 % Mg 10 000 lbs fob Freeport/ Texas	Gußblöcke und kleine Stücke Ladungen von 1 sh t	Erzeugerpr. Cif. Europ. Häfen	99 % Kontraktpreis Mengen von 500 lbs	DEL-Notiz bei Abnahme von 10 t ab Hütte oder ab Lager		Drahtbarren unversteuert	99,9 % Cu
							unversteuert 10 t und mehr ab Werk	ab Importhäfen oder ab Werk	ab Werk
	£ t	US-Cents	US-\$ lb			DM dt	bfrs kg	FF dt	Lire kg
1985	2 571,25	148,00	3,48	12,50	11,70	426,00	86,25	1 309,96	3 052
1986	2 585,00	153,00	3,92	11,87	11,33	305,33	63,02	983,94	2 328
1987	2 585,00	153,00	3,85	7,00	6,98	322,63	66,85	1 093,15r	2 554
1988	2 585,00	156,24	3,85	7,62	7,33	462,30	93,42 a)	1 579,93	3 851
1989	2 710,53	163,00	3,85	8,40	8,40	542,18	113,50	1 850,84	4 337
1990	2 134,71	161,33	3,85	8,40	8,40	439,42r	91,08	1 490,13	3 558
1991	1 650,00	143,00	3,85	11,00	11,00	398,14r	82,44	1 370,87	3 287
1992	143,58	3,85	23,83	25,00	366,22r	75,39	1 252,21	3 251
1993	153,00	3,85	18,00	18,00	323,98 a)	68,15	1 125,38	3 498
1994	153,00 a)	3,85	21,00	19,75	382,92	78,17	1 312,03	4 270
1995	3,85	27,50	27,08	.	88,76	1 508,92	5 457

Jahr	Kupfer-Elektrolyt								
	Großbritannien London			Schweiz	Vereinigte Staaten New York		Japan Tokio	Australien	Südafrika
	Grade A Drahtbarren zu 200 - 275 lbs in Ladungen von 25 t			prompte Lieferung verzollt ab Grenze	Drahtbarren		offizieller Preis ab Groß- handelslager	ab Werk Port Kembla	Drahtbarren Republic Price
	Kassapreis	3-Monats- sicht 1)3)4)	Settlement- Preis		Grubenhütten- preis fr. Verbr.-Werk	Exportpreis fob Raffinerie Atlantikküste 5)			
	\$ t	sfrs dt	US-Cents lb		¥	\$A t			
MM									
1985	1 103,97	1 114,58	1 104,40	361,14	65,57	60,08	364,84	2 069,3	2 993,88
1986	936,47	955,75	936,81	263,85	64,65	58,11	256,07	2 112,2	3 185,58
1987	1 076,89	1 028,99	1 077,59	269,70	81,10	76,66	276,33	2 516,6	3 378,48
1988	1 459,17	1 350,58	1 460,23	384,26	119,11	113,85	361,17	3 397,3	5 590,13
1989	1 734,14	1 695,13	1 734,89	477,59	129,53	124,94	425,90	3 751,3	7 635,83
1990	1 495,97	1 459,64	1 496,71	377,14	121,76	118,52	417,42	3 543,2	6 579,62
1991	1 324,60	1 325,39	1 325,11	349,40	107,93	101,81	348,21	3 250,0	6 403,85
1992	1 296,09	1 321,53	1 297,09	339,47	106,02	99,27	325,82	3 290,4r	6 830,13
1993	1 789,09 a)	1 793,95 a)	1 789,51 a)	322,13 a)	90,16	82,57	257,83	2 951,4	6 294,43
1994	1 866,75 a)	1 886,02 a)	1 867,11 a)	.	90,79 a)	81,42 a)	277,18	3 191,54	7 765,22
1995	327,33	3 900,00 a)	10 645,70

Fußnoten S. 96; a), r und p siehe S. 4.

5 Preise für Welthandelsgüter

Jahr	Blei								
	BR Deutschland	Belgien Antwerpen	Frankreich Paris	Großbritannien London		Italien Mailand	Schweiz	Vereinigte Staaten	Australien
	Weich raffin. Min. 99,97 % Pb		unraff. 99,9 % Pb unversteuert ab Import- häfen oder ab Werk	Weich raffin. 99,97 % Pb Pigs bis 112 lbs Ladungen von 25 t Übernahme im Lagerhaus		99,99 % Pb Ingots P 99; Uni 3 165	Hüttenweich	Grad A und B 99,73 - 99,85 % Pb	99,97 - 99,99 % Pb
	1)	frei Werk		Kassa- preis 2)3)	3-Monate- Sicht 2)3)	frei Werk oder Lager	verzollt ab Grenze	frei Käufer	fob Port Pirie
	DM dt	bfrs t	FF dt	\$ t		Lire kg	sfrs dt	US-Cents lb	\$ A t
						Dw	ME		
1985	114,94	24 903 a)	366,00	303,60	304,11	937	105,18	19,07	570,83
1986	87,78	20 113 a)	295,30	276,98	277,52	794	83,37	22,05	604,67
1987	107,19	23 387	374,06	362,94	345,88	920	95,69r	35,94	874,26
1988	115,19	25 384 a)	409,73	367,93	358,35	990	105,39	37,14	885,52
1989	126,71	29 081 a)	452,81	412,62	407,00	1 072	120,59	39,35	892,82
1990	131,52	28 678 a)	.	459,17	444,08	1 153	122,60	46,02	1 146,17
1991	92,48	18 991 a)	.	315,35	325,98	913	92,05	33,48	800,33
1992	84,41	16 815 a)	.	306,45	317,59	894	88,22	35,10	813,58
1993	65,70 a)	13 770 a)	.	399,35 a)	412,86 a)	859	73,08 a)	31,74	670,67
1994	18 306 a)	.	466,37 a)	479,94 a)	1 088	.	.	810,58
1995	18 567	.	.	.	1 362	.	.	912,58

Jahr	Zink							
	BR Deutschland	Belgien	Frankreich	Großbritannien London			Italien Mailand	Schweiz
	98 % Zn		Roh 97,75 % Zn versteuert ab Importhäfen oder ab Werk	SHG 99,995 % Kasse-Mitte	SHG 2)	Settlement	Elektrolyt in Blöcken Ingots 99,95 % Zn	Hüttenroh prompte Lieferung verzollt frei Grenze
	1)	ab Werk					ab Werk	
	DM dt	bfrs kg	FF dt	US-\$ t			Lire kg	sfrs dt
1985	224,90	52,11	795,59	.	.	.	1 690	202,31
1986	152,53	36,32	574,86	.	.	.	1 248	143,71
1987	143,57	32,08	515,58	.	.	.	1 152	124,22
1988	232,81	43,87	659,58	.	.	.	1 775	187,25
1989	334,31	69,07 a)	883,67	1 711,13	1 637,34	1 712,92	2 606	285,03
1990	259,88	55,88	650,78	1 519,26	1 470,09	1 520,27	2 068	218,24
1991	197,15	40,59	689,50	1 115,09	1 114,67	1 115,67	1 609	170,03
1992	203,99	39,90 a)	731,78	1 239,77	1 220,13	1 239,88	1 717	181,77
1993	168,49	66,06 a)	627,71	961,99	979,81	962,30	1 763	162,49 a)
1994	171,09	.	627,58	956,24 a)	975,91 a)	956,63 a)	1 897	.
1995	161,32	.	595,08	.	.	.	2 068	.

Jahr	Zink			Zinn					
	Ver. Staaten East St. Louis	Frankreich	Australien	BR Deutschland Hamburg	Frankreich	Großbritannien London	Italien Mailand	Ver. Staaten	Malaysia Penang
	High grade 4)	Feuille 65/100 Nr. 12	Good ordinary brands	rein 99,9 % Sn	Mengen ab 10 £ Händler- preise	99,5 % Sn	99,9 % Sn UNI in Barren	Straite 99,8 % Sn	Straite
	frei Käufer		frei Käufer Melb./Sydney	Großhandels- preise		Freimarkt- preise	ab Werk	Grade A ex dock	ab Hütte
	US-Cents lb	FF 100 kg	\$A t	DM dt	FF 100 kg	£ t	Lire gk	US-Cents lb	M\$ kg
1985	40,37	.	1 263,8	.	.	.	25 457	595,95 a)	29,66 a)
1986	38,00	.	1 250,6	.	.	4 304,07	12 381	369,91 a)	14,22 a)
1987	41,92	1 280,96 a)	1 260,0	.	4 670,50	4 224,05	10 616	418,78	16,84
1988	60,20	1 473,29 a)	1 574,5	1 395,53 a)	4 953,00	4 068,77	11 007	441,42	18,45
1989	82,02	1 934,66	2 273,3	1 694,83	6 280,00	5 319,89	13 921	520,18	23,10
1990	74,59	1 722,17	2 112,3	1 063,22	3 928,00	3 544,52	9 830	386,29	16,45
1991	52,77	1 585,68	1 594,2	980,71	3 697,34	3 201,94	8 646	362,85	15,05
1992	58,38	1 612,96 a)	1 837,8	1 005,07	3 755,59	3 467,00	9 212	402,40	15,22
1993	46,16	.	1 589,8	897,55	3 436,48	3 457,30	9 701	349,80	13,14
1994	45,43 a)	.	1 508,2	924,90	3 559p	3 561,97	10 299	362,91 a)	14,14
1995	1 587,0	931,99	3 654,42	3 939,37	11 870	.	15,34

Fußnoten S. 96; a), r und p siehe S. 4.

5 Preise für Welthandelsgüter

Jahr	Antimon					Aebeit	Kadmium	Mangan	
	Italien Mailand	Großbritannien London		Vereinigte Staaten New York		Kanada	Großbritannien London		Vereinigte Staaten
	Regulus 99,6 % Sb UNI 3 270	99,6 % Sb		RMM-Brand 99,5 % Sb lose	99,5 % Sb	Fasern 4 A	99,95 %	elektrotherm. 99,9 % Mn	
	ab Werk	Freimarktpreis ab Lager	bei Abnahme von 100 kg	fob Laredo 1)2)		Durchschnitts- preis Quebec	Europäischer Freimarkt- preis	frei Käufer	fob
	Lire kg	US-\$ t		US-\$ dt lb		kan-\$ 2 000 lbs	US-\$ lb	£ t	US-Cents lb
Dw									
1985	7 332	2 819,54	.	200,00	.	1 500,00	0,90	1 820,00	80,00
1986	6 665	2 577,07	.	200,00	.	1 500,00	0,94	1 861,67	79,50
1987	6 289	2 312,36	2 325,00	110,62	200,00	1 500,00	1,78	1 936,67	80,68
1988	5 897	2 188,37	2 170,00	103,90	200,00	1 500,00	7,04	2 036,11	86,42
1989	4 162	1 910,44	1 945,10 a)	94,29	200,00	1 290,00	6,14	2 303,46	91,00
1990	3 490	1 701,97	1 700,25 a)	81,80	85,50 a)	1 290,00	3,34	2 375,00	92,75
1991	3 043	1 671,15	1 669,83	82,77	85,50	1 290,00	2,02	2 375,00	104,00
1992	3 249	1 709,17	1 707,08	79,09	157,21	1 260,83	0,85	2 375,00	104,00
1993	3 766	1 625,02	1 628,08	76,86	120,50	1 240,00	0,43	1 935,00	104,00
1994	7 195	3 832,90	3 763,16	76,00 a)	192,00	1 240,00	1,10	1 935,00	104,00 a)
1995	8 782	4 052,75	4 092,00	.	276,00	1 238,00	1,66	1 940,77	.

Jahr	Nickel						Quecksilber		
	Frankreich Le Havre	Italien Mailand	Großbritannien London			Vereinigte Staaten New York	Frankreich	Italien Mailand	Großbritannien London
	raffiniert Mengen ab 1 000 kg einschl. Verpackung ab Werk	Elektro- Kathoden 99,5 % Ni ab Werk	99,80 % Ni Kathoden, Pellets, Briketts Übern. im Lagerhaus Kassapreis 3)	raffiniert Marktpreis cif UK	Schrott Anoden Marktpreis	kanadisch El.Kathoden 99,97 % Händlerpreis fob New York	99,99 % Hg versteuert ab Lagerhaus Paris	99,998 % in Leih- flaschen ab Lager	99,99 % hg in Flaschen cif europäische Häfen
	FF t	Lire kg	£ t	US-\$ lb	£ t	US-\$ lb	FF dt	Lire 76 lbs	US-\$ 76 lbs
1985	5 418	11 058	3 841,38	2,23	3 417,71	2,26	9 084,92	645 000	288,53
1986	3 484	7 631	2 646,10	1,78	2 383,16	1,86	5 482,50	645 000	193,52
1987	3 666	7 325	2 949,22	2,19	2 551,60	2,28	6 112,92	645 000	250,61
1988	7 967	20 279	14 296,96	6,03	5 337,15	6,09	6 500,00	645 000	303,80
1989	22 171	13 283,87	6,00	5 918,06	5,98	6 333,33	645 269	254,05
1990	13 680	8 880,08	3,97	3 212,08	4,07	5 119,58	645 108	210,17
1991	12 630	8 158,19	3,72	4 004,98	3,80	3 991,67	645 000	112,28
1992	11 165	6 997,84	3,21	3 228,90	3,18	3 975,00	645 000	133,90
1993	10 560	5 293,41	2,42	2 913,58	2,43	4 550,00 a)	645 000 a)	115,66
1994	12 106	.	2,91	3 191,40	2,59 a)	4 962,50	645 000 a)	111,26
1995	15 719	.	3,83	4 706,85	.	4 854,58 a)	.	149,90

Jahr	Quecksilber			Wolfram	Silber			
	Großbritannien London	Vereinigte Staaten New York		Großbritannien London	BR Deutschland	Frankreich Paris	Großbritannien London	
			Abnahme von 50 Flaschen loco	Ferro- wolfram 80 - 85 % W	fein nicht legiert und legiert		Londoner Fixing Spot	Grundpreis
	US-\$ 76 lbs			£	DM kg	FF	£-Pence 31,103 g	Lire kg
1985	310,96	.	577,99	1 974,33	477,36	383 933
1986	233,79	.	380,35	1 471,67	373,20	269 187
1987	247,29	288,33	292,59	.	410,37	1 611,50	428,31	299 889
1988	300,34	341,46	335,52	5,63	366,95	1 529,17	367,22	281 821
1989	256,88	302,05 a)	287,72	5,30	343,61	1 423,00	335,61	249 840
1990	216,88	263,46	249,22	5,67	250,54	1 153,83	273,07	192 923
1991	113,54	130,91	122,42	6,02	218,04	1 036,31	230,23	167 916
1992	135,63	189,67	212,31r	5,16	201,85	975,00	224,49	162 685
1993	117,00	193,46	186,51	4,15	234,12 a)	953,30 a)	287,25	226 450
1994	110,00	187,50	178,33 a)	4,09	.	.	345,11	288 566
1995	149,71	246,67	.	6,21	.	.	329,29	285 167

Fußnoten S. 96; a), r und p siehe S. 4.

5 Preise für Welthandelsgüter

Jahr	Silber			Gold					Platin
	Ver. Staaten New York		Indien Bombay	BR Deutschland	Frankreich Paris	Großbritannien London	Schweiz Zürich	Ver. Staaten New York	BR Deutschland
	999/1 000			1 000/1 000					999,5/1 000
	Handy & Harman		loco	in Barren zu 1 kg Fixingpreis 1)	loco	Fixingpreis 2)	Ankaufpreis	Handy & Harman VPr.	min. 99,8 % Pt in Barren oder als Schwamm
	US-Cents 31,103 g		IR kg	DM	FF g	US-\$ 31,103 g	sfrs kg	US-\$ 31,103 g	DM g
1985	614,21	3 892,33	30 003	91,51	317,35	24 642	317,30	29,98
1986	546,99	4 153,33	25 595	81,94	367,67	20 813	367,87	34,22
1987	695,92	700,88	5 157,58	25 822	81,93	446,79	21 192	446,41	34,12
1988	649,46	653,46	6 243,83	24 683	83,61	437,12	20 292	436,93	31,66
1989	549,96	549,92	6 812,13	23 067	78,47	381,27	19 733	381,28	32,56
1990	487,68 a)	481,99	6 810,67	19 988	67,67	383,73	16 913	384,08	26,14
1991	402,20	403,09	7 080,31	19 415	65,89	360,83	16 508	362,04	21,58
1992	396,29	393,62	7 516,39	17 273	58,88	343,87	15 354	343,74	19,46
1993	427,67	429,84	6 210,87	19 162	65,66	360,05	17 142	359,67	21,32 a)
1994	530,04	528,13	6 859,78 a)	20 053	68,70	384,07	16 683	381,45 a)	.
1995	517,58	517,78	6 937,96	17 706	61,70	384,17	14 321	.	.

Jahr	Platin		Palladium		Aluminiumsulfat		Kupfersulfat	Soda	
	Großbritannien London	Ver. Staaten New York	Großbritannien London	Ver. Staaten New York	Italien Mailand	Vereinigte Staaten New York	Italien Mailand	Ver. Staaten New York	
	rein raffiniert				17 - 18 % Al ₂ SO ₄	flüssig	98 % CuSO ₄ kristallin	98 - 100 % Na ₂ CO ₃	58 % leicht i. Papiersäcken ab Werk
	sonetiger Herkunft Marktpreis	Kontraktpreis	Freimarktpreis		in Stücken ab Lager	fest Werk	in Wagenladungen ab Werk	fest	
	£	US-\$ 31,103 g	£	US-\$	Lire kg	US-\$ 2 000 lbs	US-\$ 100 lbs	Lire dt	US-\$ 2 000 lbs
1985	226,19	475,00	83,62	.	269	145,00	46,45	29 055	150,00
1986	315,75	519,15	80,17	.	300	138,33 a)	46,45 a)	28 500	150,00 a)
1987	341,37	600,00	79,32	150,00 a)	300	134,64 a)	46,45 a)	28 300	150,00 a)
1988	297,80	600,00	69,23	.	300	145,00	46,45	28 700	150,00
1989	310,92	600,00	88,48	.	314	138,50	46,45 a)	29 800	144,14
1990	266,47	600,00	65,55	115,61 a)	326	141,93	.	32 800	146,00
1991	213,07	600,00	50,70	88,60	332	137,00	.	35 200	147,88
1992	204,77	600,00	50,45	86,70	336	137,00	.	36 433	151,00
1993	249,35	600,00	81,65	120,33	345 a)	137,00 a)	.	36 500	151,00 a)
1994	264,53	600,00 a)	93,12	141,72	345	137,00 a)	.	37 500	151,00 a)
1995	268,88	.	96,51	152,77	399	137,00	.	38 500	154,58

Jahr	Pottasche	Naturphosphat		Phosphat	Superphosphat	Kalidünger			Formaldehyd
	Italien Mailand	Marokko	Vereinigte Staaten	Marokko	Vereinigte Staaten	Großbritannien London	Ver. Staaten New York	Kanada Vancouver	Italien Mailand
	96 - 98 % K ₂ CO ₃	75 % Ca ₃ (PO ₄) ₂	70 - 72 %	70 %	16 % P ₂ O ₅	Standard, 60 % K ₂ O			40 % HCHO
	ab Werk	Exportpreis fas Casablanca	Florida North- Carolina 3)	F.A.S. Casablanca	pulverisiert in bulks fob	Importpreis cif UK/Kaut	in Wagenladungen fob Carlebad	Exportpreis fob	ab Werk
	Lire kg	US-\$ t		US-\$ t	US-\$ 2 000 lbs	£ t	US-\$ 2 000 lbs		Lire kg
1985	763	33,92	27,84	33,50	290,00	69,00	82,00	79,00	276
1986	835	34,37	27,84	34,75	290,00 a)	72,50	82,00 a)	77,17	251
1987	840	31,95	27,84	31,00	290,00 a)	72,50	58,09 a)	77,00	242
1988	860	35,58	27,84	36,00	142,81	72,50	82,25	77,00	307
1989	919	40,83	27,84	40,50	126,16	72,50	78,95	81,50r	280
1990	935	40,50	27,84	40,50	114,54 a)	72,50	68,47 a)	95,00	196
1991	950	42,33	27,84	42,50	121,56	72,50	82,12	95,00	201
1992	950	42,38r	27,84	42,50	104,49	72,50	77,11	95,00	174
1993	950 a)	33,00	27,84 a)	38,00	98,66 a)	72,50	72,00 a)	95,00	234 a)
1994	978 a)	33,00	.	38,00	125,74 a)	77,16	72,79 a)	104,16	426 a)
1995	1 055	35,00	.	38,00	138,95	83,05	72,87	110,33 a)	533

Fußnoten S. 96; a), r und p siehe S. 4.

5 Preise für Welthandelsgüter

Jahr	Benzol			Glycerin		Essigsäure		Oxaleäure	
	Vereinigte Staaten New York			Italien	Ver. Staaten New York	Italien Mailand	Ver. Staaten New York	Italien Mailand	Ver. Staaten New York
	90 % rein nitriert	Dimethyl	Methyl	bidistillata 30°	raffiniert 96 %	Eis		kristallin 99 %	
				CH ₂ OH		90 - 100 %	CH ₃ COOH		
	niedrigster Preis ab Werk			ab Werk	in Tanks	frei Lager	in Tanks frei Käufer	ab Werk	in drums
	US-Cents gallon			Lire kg	US-Cents lb	Lire kg	US-\$ 100 lbs	Lire kg	US-Cents lb
1985	133,29	130,49	119,21	3 334	73,52	862	25,00	1 367	44,00
1986	93,75 a)	136,50 a)	124,92 a)	2 484	84,00 a)	786	25,00 a)	1 435	44,00 a)
1987	127,98	132,92	74,25	1 948	83,18 a)	701	25,00 a)	1 254	44,00 a)
1988	112,53	93,48	84,21	1 733	64,42	785	25,00	2 084	68,38
1989	134,73	140,28 a)	93,75	1 912	75,95	762	25,00	2 263	65,51
1990	150,13 a)	115,22 a)	112,26 a)	1 595	73,85	763	28,26	1 493	47,81
1991	121,63	88,70	90,94	1 346	63,92	794	34,50	1 152	40,35
1992	108,66	84,33	84,33	1 607	59,74	808	39,38 a)	1 153	35,92
1993	104,91 a)	83,88 a)	83,44 a)	2 131 a)	77,00 a)	839 a)	49,00 a)	1 161 a)	33,75 a)
1994	114,76 a)	105,09 a)	85,12 a)	3 417r	97,80 a)	984r	.	1 211r	34,63 a)
1995	95,00	99,94	78,42	3 884	101,25	1 462	.	1 319	36,68

Jahr	Salpetersäure		Salzsäure		Schwefelsäure		Kunststoffe	
	Italien	Ver. Staaten New York	Italien Mailand	Ver. Staaten New York	Italien Mailand	Vereinigte Staaten New York		
	36° Bé	40 - 42° Bé	18 - 20° Bé	20 ° Bé	Basis 100 % wasserfrei		SAN natural or crystone	Acryl clear
		in Tanks		in Tanks		60 % Oleum in Tanks	Styrene monomer	
	ab Werk	ab östl. Werke	ab Werk	ab östl. Werke	ab Werk	ab östl. Werke	ab Werk	
	Lire kg	US-\$ 2 000 lbs	Lire kg	US-\$ 2 000 lbs	Lire dt	US-\$ 2 000 lbs	US-Cents lb	
1985	225	195,00	207	65,83	15 700	61,00	.	87,72
1986	216	195,00	197 a)	70,00	16 000	61,00 a)	.	89,50 a)
1987	197	195,00	215	70,00 a)	16 500	61,15	.	89,82
1988	200	195,00	245	70,00	16 500	65,00	.	103,50
1989	200	193,75	245	73,09	16 500	68,26	.	103,50
1990	205	153,33	247	75,00 a)	16 500	73,50	.	106,31
1991	234	179,06	255	.	15 600	73,75	32,32 a)	111,00
1992	239	185,00	263	.	14 800	73,65	28,17	115,50
1993	240 a)	192,11 a)	261 a)	.	14 753 a)	72,00 a)	25,00 a)	117,00 a)
1994	277	197,75 a)	261 a)	.	15 012r	82,11 a)	34,70 a)	123,94 a)
1995	312	220,00	300	.	16 016	78,63	49,39	137,27

Jahr	Kunststoffe								
	Italien Mailand	Ver. Staaten New York	Italien	Ver. Staaten New York	Italien	Vereinigte Staaten New York	Frankreich	Ver. Staaten New York	
	Polyäthylen naturfarbig 1)		Polyvinylchlorid		Polystyrol hellfarbig		Polyester Allzweck 1)	Zelluloseazetat	
			Allzweck 1)		High Imp. 1)2)		Cellidor Mengen von 1 000 kg	hellfarbig 1)	
	ab Werk								
Lire Kg	US-Cents lb	Lire kg	US-Cents lb	Lire kg	US-Cents lb	FF kg	US-Cents lb		
1985	1 480	44,88	1 113	50,79	1 698	38,15	52,00	23,77	130,13
1986	1 264	49,00 a)	1 081	59,50 a)	1 542	36,50 a)	52,00	24,90 a)	130,00 a)
1987	1 200	39,05 a)	1 129	46,75 a)	1 774	52,69	52,00	22,50	130,07 a)
1988	1 563	57,69	1 332	44,25	1 930	63,42	52,00 a)	22,38	132,87
1989	1 494	50,57r	1 409	43,43	1 949	59,94	69,09 a)	23,08	153,65
1990	1 454	43,58	1 274	38,02	1 757	56,57	60,24	23,50	156,00
1991	1 251	37,64	1 004	32,71	1 600	47,56	66,38	23,50	159,25
1992	1 028	30,54	934	29,04	1 369	44,69	60,25	.	.
1993	1 163 a)	31,50 a)	1 037 a)	27,00 a)	1 369 a)	44,00 a)	61,00 a)	.	.
1994	1 255r	33,54 a)	1 408	40,38 a)	1 734r	51,95 a)	67,13 a)	.	.
1995	1 865	34,71	1 857	42,97	2 330	60,06	81,85	.	.

Fußnoten S. 96; a), r und p siehe S. 4.

6 Devisenkurse und errechnete DM-Vergleichswerte für verschiedene Währungen

Land	Währungseinheit (WE)	Abkürzung	Amtlicher	Errechneter	Amtlicher	Errechneter
			Devisenkurs 1)	Vergleichswert 2)	Devisenkurs 1)	Vergleichswert 2)
			Ende Juni 1995		Ende Dezember 1995	
100 WE = ... DM						
Europa						
Belgien	Belgischer Franc	bfr	4,8638	-	4,8686	-
Dänemark	Dänische Krone	dkr	25,612	-	25,815	-
Finnland	Finnmark	Fmk	32,350	-	32,920	-
Frankreich	Französischer Franc	FF	28,525	-	29,253	-
Griechenland	Drachme	Dr.	-	0,615	-	0,604
Irland	Irisches Pfund	Ir£	226,800	-	228,950	-
Island	Isländische Krone	ikr	-	2,202	-	2,195
Italien	Italienische Lira	Lit	0,08452	-	0,09045	-
Luxemburg	Luxemburgischer Franc	lfr	s. Belgien	-	s. Belgien	-
Niederlande	Holländischer Gulden	hfl	89,272	-	89,335	-
Norwegen	Norwegische Krone	nkr	22,432	-	22,660	-
Österreich	Schilling	S	14,220	-	14,214	-
Portugal	Escudo	Esc	0,9465	-	0,9589	-
Schweden	Schwedische Krone	skr	18,987	-	21,497	-
Schweiz	Schweizer Franken	sfr	120,370	-	124,540	-
Spanien	Peseta	Pta	1,1420	-	1,1791	-
Türkei	Türkisches Pfund / Türkische Lira	TL.	-	0,00315	-	0,00240
Vereinigtes Königreich	Pfund Sterling	£	220,530	-	221,350	-
Afrika						
Ägypten	Ägyptisches Pfund	ägypt£	-	3) 41,058	-	4) 42,152
Algerien	Algerischer Dinar	DA	-	2,814	-	2,753
Angola 5)	Neuer Kwanza / Readjusted Kwanza 5)	NKz / Kzr	-	6) 0,0000642	-	0,0248
Burundi	Burundi-Franc	F.Bu.	-	0,574	-	0,517
Côte d'Ivoire	CFA-Franc	CFA-Franc	-	0,285	-	0,293
Gabun	CFA-Franc	CFA-Franc	-	0,285	-	0,293
Ghana	Cedi	¢	-	0,121	-	0,100
Kenia	Kenia-Schilling	K.Sh.	-	2,523	-	2,564
Libysch-Arabische Dschamahirija	Libyscher Dinar	LD.	-	414,436	-	405,882
Madagaskar	Madagaskar-Franc	FMG	-	0,0316	-	0,0420
Marokko	Dirham	DH	-	16,560	-	16,903
Nigeria +) 7)	Naira	₦	-	6,369	-	6,569
			-	1,751	-	1,700
Sambia	Kwacha	K	-	0,150	-	0,148
Senegal	CFA-Franc	CFA-Franc	-	0,285	-	0,293
Somalia 8)	Somalia-Schilling	So.Sh.	-	-	-	-
Sudan +) 9)	Sudanesisches Pfund 9)	sud£	-	0,267	-	0,171
Südafrika +) 10)	Rand	R	-	38,085	-	39,290
Togo	CFA-Franc	CFA-Franc	-	0,285	-	0,293
Tschad	CFA-Franc	CFA-Franc	-	0,285	-	0,293
Tunesien	Tunesischer Dinar	tD	-	149,336	-	151,443
Uganda	Uganda-Schilling	U.Sh.	-	0,143	-	0,142
Zaire	Neuer Zaire	NZ	-	11) 0,0256	-	0,00974
Zentralafrikanische Republik	CFA-Franc	CFA-Franc	-	0,285	-	0,293
Amerika						
Argentinien	Argentinischer Peso	arg\$	-	138,102	-	4) 143,850
Bolivien +)	Boliviano	Bs	-	28,770	-	29,172
Brasilien +)	Real	R\$	-	150,108	-	147,531
			-	149,993	-	149,723
Chile +)	Chilenischer Peso	chil\$	-	0,370	-	0,352
Costa Rica	Costa-Rica-Colón	¢	-	0,771	-	0,736
Dominikanische Republik +)	Dominikanischer Peso	dom\$	-	10,603	-	10,985
			-	10,269	-	11,006
Ecuador	Sucre	S/.	-	0,0533	-	0,0493
El Salvador +)	El-Salvador-Colón	¢	-	3) 15,953	-	16,374
Guatemala +)	Quetzal	Q	-	3) 24,265	-	23,874
Honduras	Lempira	L	-	3) 14,881	-	13,825
Jamaika	Jamaika-Dollar	J\$	-	4,286	-	3,750
Kanada	Kanadischer Dollar	kan\$	100,400	-	104,860	-
Kolumbien	Kolumbianischer Peso	kol\$	-	0,157	-	0,144

6 noch: Devisenkurse und errechnete DM-Vergleichswerte für verschiedene Währungen

Land	Währungseinheit (WE)	Abkürzung	Amtlicher Devisenkurs 1)	Errechneter Vergleichswert 2)	Amtlicher Devisenkurs 1)	Errechneter Vergleichswert 2)
			Ende Juni 1995		Ende Dezember 1995	
			100 WE = ... DM			
Mexiko	Mexikanischer Neuer Peso	mexN\$	-	22,225	-	18,658
Nicaragua +)	Córdoba	C\$	-	18,395	-	17,997
			-	18,207	-	17,698
Niederländische Antillen	Niederl.-Antillen-Gulden	NAf	-	77,405	-	80,083
Paraguay	Guaraní	₧	-	0,0707	-	4) 0,0723
Peru	Neuer Sol	S/.	-	62,008	-	62,124
Uruguay	Uruguayischer Peso	urug\$	-	21,871	-	20,218
Venezuela	Bolívar	Bs.	-	0,816	-	0,495
Vereinigte Staaten	US-Dollar	US-\$	138,370	-	143,350	-
Asien						
China	Renminbi Yuan	RMB.¥	-	16,838	-	17,298
China (Taiwan)	Neuer Taiwan-Dollar	NT\$	-	5,350	-	5,266
Indien	Indische Rupie	₹	-	4,399	-	4,100
Irak +)	Irak-Dinar	ID	-	445,478	-	461,948
Israel	Neuer Schekel	NIS	-	46,913	-	45,698
Japan	Yen	¥	1,6315	-	1,3908	-
Katar	Katar-Riyal	QR	-	38,432	-	39,604
Korea, Republik	Won	₩	-	0,182	-	0,185
Kuwait	Kuwait-Dinar	KD.	-	3) 464,911	-	4) 477,544
Laos	Kip	₭	-	0,175	-	0,156
Malaysia	Malaysischer Ringgit	RM	-	56,646	-	56,595
Pakistan	Pakistanische Rupie	₨	-	3) 4,494	-	4,184
Philippinen	Philippinischer Peso	₱	-	5,411	-	5,478
Saudi-Arabien	Saudi Riyal	S.R.	-	3) 37,219	-	38,317
Syrien +)	Syrisches Pfund	₪	-	12,389	-	12,877
			-	3,276	-	3,404
Thailand	Baht	฿	-	5,610	-	5,709
Zypern	Zypern-Pfund	£	-	314,445	-	314,115
Australien und Ozeanien						
Australien	Australischer Dollar	\$A	-	97,980	-	106,595
Neuseeland	Neuseeland-Dollar	NZ\$	-	92,290	-	93,970

Anmerkungen:

+) Differenziertes Kurssystem; Erläuterungen zur Kursanwendung siehe Statistisches Beiheft zum Monatsbericht der Deutschen Bundesbank, Devisenkursstatistik, August 1995 und Februar 1996.

1) Die Kassa-Mittelkurse wurden grundsätzlich für 100 WE angegeben, auch wenn die amtliche Notierung der Frankfurter Börse für 1 oder 1 000 WE erfolgt.

2) Sofern in einem Land Devisenkurse für die Deutsche Mark festgestellt wurden, wurde entweder der DM-Mittelkurs oder dessen reziproker Wert aufgeführt. In den übrigen Fällen wurde der DM-Vergleichswert über eine dritte Währung (US-Dollar oder französischer Franc) in Verbindung mit der amtlichen Notierung der betreffenden Währung an der Frankfurter Börse errechnet.

3) Vergleichswert vom 29. 6. 95.

4) Vergleichswert vom 28. 12. 95.

5) Mit Wirkung vom 3. 7. 95 wurde der Neue Kwanza (NKz) durch den Readjusted Kwanza (Kzr) im Verhältnis 1 000 NKz = 1 Kzr ersetzt.

6) Vergleichswert per Ende Mai 1995.

7) Differenziertes Kurssystem seit 14. 1. 95.

8) Für den Somalia-Schilling waren 1995 keine Devisenkurse erhältlich.

9) Seit dem 24. 5. 92 ist neben dem sudanesischen Pfund der sudanesische Dinar im Verhältnis 10 sud£ = 1 sD gesetzliches Zahlungsmittel. Die Devisenkurse werden bisher noch in sud£ festgestellt.

10) Differenziertes Kurssystem bis 12. 3. 95.

11) Vergleichswert vom 27. 6. 95.

Fußnoten Zu 1 Preisindizes für die Lebenshaltung

Seite

- 10 - 13 1) Preisindex für die Lebenshaltung aller privaten Haushalte. - 2) Jährlich erfolgen Korrekturen am Wägungsschema. - 3) Ab 1992 ohne Kroatien, Slowenien und ehemals Jugoslawische Republik Makedonien sowie Bosnien Herzegowina. - 4) Niedrige Einkommensgruppe. - 5) Index für Europäer. - 6) Bis einschl. 1993 Tunis. - 7) Mittlere Einkommensgruppe. - 8) Neuberechnung der Indizes.
- 14 1) Aus Platzgründen sind nicht alle Haupt- bzw. Untergruppen aufgeführt. - 2) Bis einschl. 1990 "Gemüse und Obst in Dosen".
- 16 1) Siehe S. 14 Fußnote 1.
- 17 1) Zuordnung zur Gruppe Waren und Dienstleistungen für Zwecke der Bildung und Unterhaltung.
- 18 1) Ab 1985 neue Erhebungsgrundlage. - 2) Siehe S. 14 Fußnote 1.
- 19 1) Siehe S. 14 Fußnote 1.
- 20 1) Siehe S. 14 Fußnote 1.
- 21 1) Siehe S. 14 Fußnote 1. - 2) Italien Juni 1995. - c) Island Juni 1988.
- 22 c) Italien Juni 1995.
- 23 1) Siehe S. 14 Fußnote 1. c) Italien Juni 1995.
- 24 1) Bis einschl. 1987 ohne Wohnungsmiete. - 2) Siehe S. 14 Fußnote 1. - 3) Bis einschl. 1989 "Gemüse, Obst, Kartoffeln". - 4) Bis einschl. 1989 "Elektrische Energie und Wasser".
- 25 1) Bis einschl. 1987 ohne Wohnungsmiete. - 2) Bis einschl. 1989 "Post und Telefon". - 3) Siehe S. 14 Fußnote 1.
- 26 1) Siehe S. 14 Fußnote 1.
- 27 1) Siehe S. 14 Fußnote 1.
- 28 1) Bis einschl. 1985 Heiz- und Kochgeräte.
- 29 1) Siehe S. 14 Fußnote 1. - 2) Ohne Wohnungsmiete.
- 30 1) Siehe S. 14 Fußnote 1.
- 31 1) Siehe S. 14 Fußnote 1.
- 32 1) Einschl. Haushaltswäsche.
- 33 1) Siehe S. 14 Fußnote 1.
- 34 1) Siehe S. 14 Fußnote 1.
- 35 1) Höhere Einkommensgruppe. - 2) Durchschnitt aus weniger als 12 Monatswerte. - 3) Kenia Mai 1994. - 4) Juni 1995.
- 36 1) Siehe S. 14 Fußnote 1.
- 38 1) Siehe S. 14 Fußnote 1. - 2) Argentinien Juni 1995.
- 39 1) Bis einschl. 1991 Index f.d. gesamte Bevölkerung. - 2) Siehe S. 14 Fußnote 1.
- 40 1) Siehe S. 14 Fußnote 1.
- 41 1) Siehe S. 14 Fußnote 1.
- 42 1) Ab 1987 neue Berechnungsgrundlage. - 2) Siehe S. 14 Fußnote 1. - 3) Bis einschl. 1986 nur Bekleidung. - 4) Bis einschl. 1986 nur Miete. - c) Uruguay Juni 1993.

Fußnoten
Zu 1 Preisindizes für die Lebenshaltung

- 43 1) Einschl. Kleiderreinigung, Nähbedarf und Schmuckwaren. - 2) Einschl. Kosten für Hotel- und Motelzimmer. - 3) Einschl. Dienstleistungen für die Wohnung.
- 44 1) Siehe S. 12 Fußnote 1.
- 45 1) Siehe S. 12 Fußnote 1. - 2) Zuordnung zur Gruppe: "Sonst. Waren und Dienstleistungen für die Haushaltsführung". - c) Indien Juni 1992.
- 46 1) Siehe S. 12 Fußnote 1.
- 47 1) Siehe S. 12 Fußnote 1.

Zu 2 Indizes der Großhandelspreise bzw. der gewerblichen Erzeugerpreise

- 48 1) Index der Erzeugerpreise gewerblicher Produkte. - 2) Indexzahlen ab 1993 auf Originalbasis, nicht umbasiert. - 3) Weizen, Mais, Reis, Zucker, Kakao, Kaffee, Rindfleisch, Erdnüsse, Kopra, Sojabohnen, Wolle, Baumwolle, Kautschuk, Kupfer, Blei, Zink, Zinn. - 4) Weizen, Mais, Schweine, Zucker, Kaffee, Kakao, Wolle, Baumwolle, Seide, Häute, Kautschuk, Stahlschrott, Kupfer, Blei, Silber.
- 50 1) Indexzahlen ab 1995 auf Originalbasis (1990 = 100).
- 51 1) Kohle, Gas und elektrische Energie.
- 55 1) Einschl. feinmechanische und optische Erzeugnisse.
- 56 1) Einschl. Druckerzeugnisse.
- 58 1) Metallbearbeitungsmaschinen, Holzbearbeitungsmaschinen, Druckluftgeräte, Krane und Hebezeuge, Pumpen, Baumaschinen u.a. - 2) Einschl. Textilrohstoffe.
- 59 1) Zur Weiterverarbeitung, einschl. Nahrungs- und Futtermittelrohstoffe. - 2) Vereinigte Staaten Juni 1995. - 3) Einschl. elektrotechnische Investitionsgüter. - 4) Einschl. unbearbeitete und bearbeitete Nahrungsmittel sowie einschl. Brennstoffe. - 5) Einschl. Nahrungsmittel.
- 62, 63 1) Index der Erzeuger- bzw. Großhandelspreise: Gruppe Baustoffe. - 2) Preisindex für den Wareneingang des Produzierenden Gewerbes: Wareneingang für das Baugewerbe. - 3) Gruppe Baustoffe aus dem Baupreisindex. - 4) Index auf Originalbasis nicht umbasiert. - 5) Preisindex für den Wareneingang des Produzierenden Gewerbes: Gruppe Baustoffe. - 6) Ab 1993 Neuberechnung der Indizes. - 7) Bauleistungen am Gebäude. - 8) Hoch- und Tiefbau aller Art. - 9) Einschl. Miethäuser und Hotelbauten.

Fußnoten
Zu 4 Verbraucherpreise

Seite

- 64 1) Bis einschl. 1990 320 g. - 2) Bis einschl. 1990 400 g. - 3) Bis einschl. 1990 530 g. -
4) Bis einschl. 1992 Würfelzucker. - 5) Bis einschl. 1991 Hammelfleisch. - 6) Bis einschl.
1991 Schinken, "de Paris". - 7) Bis einschl. 1991 nur Schellfisch. - 8) Bis einschl. 1991
400 g. - 9) Bis einschl. 1991 250 g. - 10) Bis einschl. 1991 1 kg. - 11) Bis einschl. 1989
Normalbenzin.
- 65 c) Großbritannien und Nordirland Juni 1989, 1990, 1993, 1994 und 1995.
- 66 1) Bis einschl. 1992 Orangensaft i.D., 0,33 l. - 2) Bis einschl. 1991 Bier in Fl. 0,33 l. - 3) Mit
Wirkung vom 1. Januar 1990 erfolgte in Jugoslawien eine Währungsumstellung im Verhältnis
10 000 Din (alt) = 1 Din (neu). Eine weitere Währungsumstellung erfolgte am 1. Januar 1994
im Verhältnis 100 000 Din (alt) = 1 Din (neu).
e) Jugoslawien Aug. 1992. -
c) Jugoslawien Juni 1993 und Juni 1994.
- 67 1) Bis einschl. 1992 1 kg.
d) Schweden Dezember, 1987, 1988, 1989, 1990, 1991, 1992, 1993 und 1994. -
c) Schweiz Juni 1988, 1990, 1993, 1994 und 1995.
- 68 c) Schweiz Juni 1988, 1990, 1993, 1994 und 1995.
- 69 1) Bis einschl. 1989 850 g. - 2) Bis einschl. 1993 200g.-
d) Südafrika Juli 1993, 1994 und 1995.
- 70 1) Bis einschl. 1990 ¼ l. - 2) Bis einschl. 1992 Weißbrot.-
3) Bis einschl. 1990 1 kg. - 4) Bis einschl. 1992 1 kg.

Fußnoten

Zu 5 Preise für Welthandelsgüter

Seite

- 71 1) Vereinigte Staaten: Weizen, Hafer und Mais: Terminnotierungen des Chicago Board of Trade. Lieferung ab lizenziertem Lagerhaus in Chicago. Kontrakteinheit 5 000 bushel bzw. bei fob-Kontrakt 1 000 bushel (bei Hafer 2 000 bushel). - 2) Kanada: Terminnotierungen der Winnipeg Grain Exchange, Lieferung ab lizenziertem Lagerhaus. Kontrakteinheit: 20 t, bei Board-Lot: 5 t. - 3) Großbritannien: Gerste: Terminnotierungen der London Corn Trade Association für einheimische Gerste, ab Lagerhaus. Die Kontrakteinheit ist 100 t.
- 72 1) Vereinigte Staaten: Mais: Siehe Seite 71, Fußnote 1. - 2) Bis Juli 1992 £ je t. - 3) Kanada: Leinsaat: Terminnotierungen der Winnipeg Grain Exchange, Kontrakteinheit 20 t, Lieferung ab lizenziertem Lagerhaus in Winnipeg oder "in store" Fort William/Port Arthur (Ontario). - 4) Vereinigte Staaten: Sojabohnen: Terminnotierungen des Chicago Board of Trade; Kontrakteinheit 5 000 bushel bzw. bei fob-Kontrakt 1 000 bushel zu 60 lbs, Lieferung ab Lagerhaus Chicago.
- 74 1) Großbritannien: Bis Ende August '89 38 000 lbs. - 2) BR Deutschland: Bis 1989 Klasse 4.
- 75 1) Frankreich: Weißzucker: Terminnotierungen der Pariser Produktenbörse; Andienungshäfen für Paris sind alle wichtigen westeuropäischen Häfen. Kontrakteinheit 50 000 kg, abgepackt in Jute- oder Baumwollsäcken zu 50 bis 100 kg, Notierungen auf fob-Basis: Bis einschl. 1991 FF je t. - 2) Vereinigte Staaten: Die Rohzuckerpreise des Kontraktes Nr. 11 (sog. Weltkontrakt) der New Yorker Kaffee- und Zuckerbörse verstehen sich für Zentrifugalroh Zucker mit durchschnittlich 96° Polarisation, für den Verbrauch in allen Ländern (außer den USA) bestimmt. Der Kontrakt sieht die Lieferung von Zucker der wichtigsten Exportländer vor. Die Lieferbasis ist fob und gestaut im vom Empfänger gestellten Schiff oder ab Hafenlagerhaus. Kontrakteinheit 50 lts (112 000 lbs) Handelsgewicht in neuen Säcken von nicht weniger als 130 lbs und nicht mehr als 260 lbs. - 3) Der International Sugar Council (ISC)-Preis für Rohzucker stellt das einfache arithmetische Mittel aus den New Yorker loco-Notierungen des Weltkontraktes Nr. 11 und der Londoner Preise cif UK dar, berechnet auf der Basis fob und gestaut karibischer Hafen, lose. - 4) Bis Mitte 1992 £ je t. - 5) Bis einschl. 1991 Singp.-Cents je kg. - 6) Großbritannien: Rohkaffee: Der Terminkontrakt an der Londoner Börse (Coffee Terminal Market Association of London = CTMAL) basiert auf der Sorte Uganda Robusta CTMAL Standard Nr. 2, ungewaschen und ohne Fehler, andienbar unter Zollverschluß oder verzollt ab lizenziertem Kai bzw. Lagerhaus in London. Die Kontrakteinheit ist 5 t. - 7) Vereinigte Staaten: Rohkaffee: Weltmarktpreise der Internationalen Kaffee-Organisation (ICO): Indikator-Preise für die Durchführung des Internationalen Kaffee-Übereinkommens in US-Cents je lb auf der Basis ex dock New York. - 8) Vereinigte Staaten: Rohkakao: Der "daily price" wird gemäß § 26 des Internationalen Kakao-Übereinkommens (ICA) von 1980 aus den Notierungen der ersten 3 tatsächlich gehandelten Termine des Kakao-Terminkontraktes an der New Yorker und der Londoner Börse als einfaches arithmetisches Mittel errechnet.
- 76 1) Großbritannien: TOPS (Kammzüge): Notierungen in Bradford für trockengekämmte Botany (Merino)-Tops für den Binnenhandel. 2) Vereinigte Staaten: Baumwolle: Terminnotierungen der New York Cotton Exchange. Basisqualität ist Middling-Baumwolle 1 1/16 inches. Andienbar mit entsprechenden Preiszu- bzw. -abschlägen ist auch Baumwolle mit den Stapellängen 1 1/32 bis 1 1/8 inches. Lieferung ab lizenziertem Lagerhaus in Galveston, Houston, New Orleans, Memphis und Greenville. Die Kontrakteinheit ist 5 000 lbs brutto. - 3) Großbritannien: Baumwolle cif-Index: Durchschnittspreis der 5 hauptsächlich angebotenen 10 preisgünstigen Provenienzen.
- 77 1) Bundesrepublik Deutschland: Erdgas: Die Jahreszahlen stellen das nach den jeweiligen Einfuhrmengen gewogene Mittel dar. - 2) Niederlande: Erdgas: Der durchschnittliche Heizwert für niederländisches Erdgas beträgt 8 400 kcal je Nm³, bezogen auf absolut trockenes Gas bei einer Temperatur von 0 Grad Celsius und einem Luftdruck von 1 013 Millibar.

Fußnoten

Zu 5 Preise für Welthandelsgüter

Seite

- 78 1) Frankreich: Heizöl, schwer Nr. 2: in Tankwagen, frei Empfänger, Zone O (Dep. Seine). - 2) Großbritannien: Gasöl: Notierungen der International Petroleum Exchange (IPE) in London für Gasöl mit einem spezifischen Gewicht von 0,885 kg/l, Farbe max. 200 ASTM, Schwefelgehalt max. 0,3 % und einem Diesel-Index von mind. 53. Kontrakteinheit: 100 t.
- 79 1) Schweden: Schnittholz: Die Exportnotierungen fob Nederbottens-Distrikt beziehen sich auf die Verschiffungshäfen Gävle, Söderhamn und Hudiksvall.
- 80 1) Cote d'Ivoire und Kamerun: Holz: Bis einschl. Juni 1988 C.F.A., -F je m³.
- 81 1) Bundesrepublik Deutschland: Steinkohle, Braunkohlenbriketts und Steinkohlenkoks: Die jeweiligen Saisonzu- und -abschläge sind in den Preisen berücksichtigt.
- 82 1) Bundesrepublik Deutschland: Gießereiroheisen: Phosphorhaltiges und Hämatit: Preise unter Berücksichtigung des gewährten Treuerabattes. - 2) Frankreich: Gießereiroheisen: Preise unter Berücksichtigung der gewährten Rabatte.
- 83 1) Frankreich: Die Preise für die aufgeführten Stahlgüteklassen beziehen sich auf Thomas- und Siemens-Martin-Güte. Die jeweils gewährten Rabatte sind in den Preisen berücksichtigt. - 2) Montanunion: Die Exportpreise fob Antwerpen stellen die durchschnittlichen Erlösnotierungen namhafter Exporteure beim Export von Walzstahl nach "Drittländern" dar. - 3) Bundesrepublik Deutschland: Grundpreise nach den Preislisten für den gemeinsamen Markt der Montanunion, ohne Angaben an die Preisausgleichskassen für revierferne Gebiete und für die eisenverbrauchende Wirtschaft in Berlin (West).
- 84 1) Montanunion: Feinblech: Wie S. 83, Fußnote 2. - 2) Bundesrepublik Deutschland: Feinblech: wie S. 83, Fußnote 3. - 3) Bis August 1988 £ je t.
- 85 1) Großbritannien: Aluminium und Kupfer: Notierungen der London Metal Exchange (LME). Die Kontrakteinheit je 25 t, Übernahme in lizenzierten Lagerhäusern in London, Birmingham, Manchester, Liverpool, Birkenhead, Hull, Newcastle-upon-Tyne, Glasgow, Avonmouth, Swansea, Antwerpen, Rotterdam, Hamburg, Göteborg und Genua. Für Aluminium ist die Basisqualität Hüttenaluminium mit mind. 99,5 % Al, max. 0,4 % Fe und 0,3 % Si, in Form von Ingots; für Elektrolyt-Kupfer oder feuerraffiniertes Kupfer hoher Leitfähigkeit in der Form von Drahtbarren. - 2) Bis einschl. 1991 £ je t. - 3) Großbritannien: Kupfer: bis einschl. Juni 1986 Higher Grade. - 4) Bis einschl. Juni 1993 £ je t. - 5) Vereinigte Staaten: Kupfer: Die Exportpreise fob Raffinerie Atlantikküste werden aus den US-Exportpreisen cif europäische Häfen errechnet, abzüglich der Kosten für Schiffsfracht, Leichterung und Versicherung.
- 86 1) Bundesrepublik Deutschland: Blei und Zink: Umrechnungswerte der Londoner Börsennotierungen (LME). Die Notierungen verstehen sich bei Übernahme im englischen oder kontinentalen Lagerhaus. - 2) Großbritannien: Blei und Zink Notierungen der London Metal Exchange (LME). Für Blei ist die Basisqualität: "refined pig lead". Die Preise verstehen sich bei Übernahme im Lagerhaus. - 3) Bis einschl. Juni 1993 £ je t.
- 87 1) Vereinigte Staaten: Antimon: Ab 1.1.1987 Händlerpreis. - 2) USA: Antimon: Ab Februar 1990 99,6 %, frei Markt. - 3) Großbritannien: Nickel ist die Basisqualität primary Nickel mit mind. 99,80 % Ni in der Form von Kathoden, Pellets oder Briketts, verpackt in neuen Stahlfässern mit einem Mindestgewicht von 150 kg und einem Höchstgewicht von 500 kg. Wird das Nickel in Form von Kathoden geliefert, werden nur Abmessungen von 100 x 100, 50 x 50 oder 25 x 25 mm akzeptiert.
- 88 1) Bundesrepublik Deutschland: Gold: Fixingpreise der Frankfurter Börse. - 2) Großbritannien: Gold: Fixingpreise der jeweiligen Vormittagssitzungen (1. Fixing), börsentäglich festgesetzt durch Vertreter von 5 Goldhandelsfirmen in London. - 3) Vereinigte Staaten: Naturphosphat: Durchschnittspreise im Inlandsabsatz ab Grube Florida/North-Carolina.
- 89 1) Vereinigte Staaten: Kunststoffe: Mengen ab 20 000 lbs. - 2) Vereinigte Staaten: Kunststoffe: bis Dez. 1986 normal.

Sachregister

Preisindizes Verbraucherpreise

Land	Preisindizes für die Lebenshaltung		Indizes der Großhandelspreise bzw. gewerblichen Erzeugerpreise Weltmarktpreise		Preisindizes für Baustoffe und Bauwerke	Verbraucherpreise
	Zusammenfassende Übersicht	nach Ländern und Gütergruppen	Zusammenfassende Übersicht	nach Ländern und Warengruppen		
	Seite	Seite	Seite	Seite	Seite	Seite
Ägypten	10, 11		48, 49			
Äthiopien	10, 11					
Argentinien	12, 13	38	48, 49		62, 63	
Australien	12, 13		48, 49		62, 63	
Bangladesch	12, 13					
Belgien	10, 11	14, 15	48, 49		62, 63	
Bolivien	12, 13	38				
Brasilien	12, 13	38	48, 49	60	62, 63	
Bundesrepublik Deutschland	10, 11		48, 49		62, 63	
Bundesrepublik Jugoslawien	10, 11	23				66
Chile	12, 13	38	48, 49			
Costa Rica	12, 13		48, 49			
Dänemark	10, 11	16, 17	48, 49	50	62, 63	
Dominikanische Republik	12, 13					
Ecuador	12, 13	38, 39	48, 49			
El Salvador	12, 13					
Finnland	10, 11	18	48, 49	51	62, 63	64
Frankreich	10, 11	18	48, 49	50	62, 63	64
Ghana	10, 11	35				
Griechenland	10, 11	19	48, 49	50	62, 63	64
Großbritannien und Nordirland	10, 11	19, 20	48, 49	51, 52	62, 63	65
Guatemala	12, 13	39	48, 49			
Haiti	12, 13					
Hongkong	12, 13	44, 45				
Indien	12, 13	45	48, 49			
Indonesien	12, 13					
Irland	10, 11	20	48, 49	52	62, 63	65
Island	10, 11	21				65, 66
Israel	12, 13		48, 49		62, 63	
Italien	10, 11	21, 22, 23	48, 49	53	62, 63	66
Jamaika	12, 13	39				
Japan	12, 13	45, 46	48, 49	61	62, 63	69, 70
Kanada	12, 13	40, 41	48, 49	58	62, 63	
Kenia	10, 11	35				
Kongo			48, 49			
Kolumbien	12, 13		48, 49			
Kuweit	12, 13					
Luxemburg	10, 11	24, 25	48, 49		62, 63	
Madagaskar	10, 11					
Malawi	10, 11	36				
Malaysia	12, 13					
Marokko	10, 11					
Mexiko	12, 13	41	48, 49		62, 63	
Neuseeland	12, 13		48, 49		62, 63	
Niederlande	10, 11	25, 26	48, 49	53, 54	62, 63	
Nigeria	10, 11					
Norwegen	10, 11	26	48, 49	54	62, 63	
Österreich	10, 11	27, 28, 29	48, 49	55	62, 63	66, 67
Pakistan	12, 13				62, 63	
Panama	12, 13	42	48, 49			
Paraguay	12, 13	42				
Peru	12, 13		48, 49			
Philippinen	12, 13		48, 49			
Polen	12, 13	29				
Portugal	10, 11	29	48, 49			
Republik Korea	12, 13	46	48, 49			
Schweden	10, 11	30, 31	48, 49	55, 56	62, 63	67
Schweiz	10, 11	31, 32, 33	48, 49	56	62, 63	67, 68
Senegal	10, 11					
Simbabwe	10, 11				62, 63	
Singapur	12, 13	47	48, 49		62, 63	70
Spanien	10, 11	33, 34	48, 49	57	62, 63	
Sri Lanka	12, 13					
Südafrika	10, 11	36, 37	48, 49	60	62, 63	69
Taiwan	12, 13	44	48, 49		62, 63	
Tansania	10, 11					
Thailand	12, 13		48, 49		62, 63	
Togo	10, 11					
Türkei	10, 11	34, 35	48, 49		62, 63	68, 69
Tunesien	10, 11	37				69
Ungarn	10, 11					
Uruguay	12, 13	42	48, 49		62, 63	
Venezuela	12, 13	42	48, 49			
Vereinigte Staaten	12, 13	42, 43, 44	48, 49	59	62, 63	
Zentralafrikanische Republik			48, 49			
Zypern	10, 11	47				

5 Preise für Welthandelsgüter

	Seite		Seite
Aluminium	84, 85	Olivenöl	73
Aluminiumblech	84	Ölkuchen	73
Aluminiumlegierung	84	Ölkuchenhohl	73
Aluminiumschrott	84	Oxalsäure	89
Aluminiumsulfat	88		
Antimon	87	Palladium	88
Antimonerz	81	Palmkernöl	73
Asbest	87	Palmöl	73
		Papier-Kraftzellstoff	80
Bananen	72	Papier-Sulfitzellstoff	80
Baumwolle	76	Pfeffer	75
Baumwollsaatöl	72	Phosphat,	
Bauxit	84	Natur -	88
Benzin, Motoren-	78, 79	Super -	88
Benzin, Roh-	79	Phosphorhaltiges-	
Benzol	89	Gießereirohisen	82
Blei	86	Platin	88
Bleischrott	84	Polyäthylene	89
Braunkohlenbriketts	81	Polyester	89
Butter	74	Polystyrol	89
		Polyvinylchlorid	89
Chromerz	81	Portland-Zement	79
Columbiumerz	82	Pottasche	88
Eier	74	Quecksilber	87
Eisenerz	82		
Elektrolyt-Kupfer	85	Rapsöl	73
Erdgas	77	Reis	72
Erdnußkerne	72	Rindertalg	74
Erdnußöl	72	Rindfleisch	74
Erdöl	77	Rinderhäute	77
Essigsäure	89	Rizinusöl (technisch)	73
		Roggen	71
Feinblech	84	Rohbenzin	79
Fischmehl	75	Rohisen, Wolfram	83
Fischöl	75	Rohjute	77
Flache	76	Rohkaffee	75
Formaldehyd	88	Rohkakao	75
Formetahl	83	Rohseide	76
Futtergerste	71		
		Salpetersäure	89
Gasöl	78	Salzsäure	89
Geflügel	74	Schellack	81
Gießereirohisen	82	Schlachtrinder	73, 74
Glycerin	89	Schlachtschweine	74
Gold	88	Schwefel	82
Grobblech	83	Schwefelsäure	89
		Schweinefleisch	74
Hafer	71	Schweineschmalz	74, 75
Hämatit-Gießereirohisen	82	Seide, roh	76
Hanf	76	Silber	87, 88
Heizöl	77, 78	Sisal	77
Holz	79, 80	Soda	88
Holzechloff	80	Sojabohnen	72
		Sojaöl	73
Jute	77	Sojaschrot	73
		Sonnenblumenöl	73
Kadmium	87	Stabstahl	83
Kaffee, roh	75	Stahl	
Kakao, roh	75	Feinblech	84
Kakaobutter	72	Grobblech	83
Kalidünger	88	Halbzeug	83
Kalzium	85	Mittelblech	83
Kautschuk	80, 81	Schienen	83
Kobalt	85	Schrott	84
Kokosöl	72	Stab -	83
Kolophonium	81	Walz -	83
Kopra	72	Weißblech	84
Knochen-Fleischmehl	73	Steinkohle	81
Kunststoffe	89	Steinkohlenkoks	81
Kupfer, Elektrolyt.	85	Superphosphat	88
Kupferschrott	84	Synthesekautschuk	81
Kupfersulfat	88		
		Tee	75
Leinöl	73	Titanerz	82
Leinsaat	72		
		Uranerz	82
Magnesium	85		
Maie	71, 72	Walzstahl	83
Maieöl	73	Weißblech	84
Mandeln	72	Weizen	71
Mangan	87	Wolfram	87
Manganerz	82	Wolframerz	82
Mittelblech	83	Wolle	76
Molybdänerz	82		
Motorenbenzin	78, 79	Zeitungsdruckpapier	80
		Zellstoff	80
Naturkautschuk	80, 81	Zement, Portland	79
Naturphosphat	88	Zink	86
Natureide	76	Zinkerz	82
Nickel	87	Zinn	86
		Zirkonerz	82
		Zucker	75

Fachserie 17: Preise

Reihe 1: Preise und Preisindizes für die Land- und Forstwirtschaft

Der etwa 8 Wochen nach dem Berichtsmonat erscheinende *Monatsbericht* enthält Angaben über Erzeugerpreise landwirtschaftlicher und forstwirtschaftlicher Produkte sowie über Einkaufspreise landwirtschaftlicher Betriebsmittel. Im *Jahresbericht* sind zu allen Veröffentlichungspositionen die Indexzahlen für einen mehrjährigen Zeitraum aufgeführt.

Zur Berechnung des Index der Erzeugerpreise landwirtschaftlicher Produkte werden ca. 1 150 Preisreihen für 161 Waren, beim Index der Erzeugerpreise forstwirtschaftlicher Produkte (aller Besitzarten) ca. 3 500 Preisreihen für 75 Waren und beim Index der Einkaufspreise landwirtschaftlicher Betriebsmittel ca. 4 500 Preisreihen für 195 Waren und Leistungen herangezogen.

Reihe 2: Preise und Preisindizes für gewerbliche Produkte (Erzeugerpreise)

In dem etwa 4 Wochen nach dem Berichtszeitraum vorliegenden *Monatsbericht* sind Angaben über Erzeugerpreise im Inlandsabsatz für rd. 950 Positionen nach dem „Systematischen Güterverzeichnis für Produktionsstatistiken“ – für ausgewählte Gütergruppen einschl. des Auslandsabsatzes – enthalten. Im *Jahresbericht* werden überwiegend Vergleichsdaten zurückliegender Jahre veröffentlicht. Zur Berechnung der Indizes werden ca. 13 500 Preisreihen für rd. 2 250 Waren verwendet.

Reihe 2.S.2: Index der Erzeugerpreise gewerblicher Produkte - Lange Reihen auf Basis 1991 -

Dieser Sonderband enthält neben ausführlichen methodischen Informationen auch Hinweise zum Berechnen langer Reihen und zum Rechnen mit Preisgleitklauseln Jahresindizes auf der Basis 1991 (=100), die vielfach bis 1949 und für 1938 zurückgerechnet wurden. Die Darstellung der Monatsindizes reicht von 1976 bis 1990.

Reihe 3: Preisindex für den Wareneingang des Produzierenden Gewerbes

Erfasst werden Einkaufspreise der vom Produzierenden Gewerbe bezogenen Rohstoffe und Zwischenprodukte inländischer und ausländischer Herkunft. Der ca. 7 Wochen nach dem Berichtszeitraum verfügbare *Monatsbericht* enthält nach der Herkunft, dem Bearbeitungsgrad sowie dem vorwiegenden Verwendungsbereich gegliederte Indizes. Im *Jahresbericht* werden bei gleicher fachlicher Gliederung wie im *Monatsbericht* umfangreichere Zeitreihen für mehrere Jahre gebracht.

Reihe 4: Maßzahlen für Bauleistungspreise und Preisindizes für Bauwerke

Für die Monate Februar, Mai, August und November werden neben einem *vierteljährlichen* Eilbericht mit den wichtigsten Eckdaten ausführliche *Vierteiljahresberichte* herausgegeben. Die Nachweisungen enthalten Preisindizes für den Neubau von Wohngebäuden, Nichtwohngebäuden und Sonstigen Bauwerken, für Einfamilien-Fertighäuser sowie für die Instandhaltung von Wohngebäuden. Den Indexberechnungen liegen rd. 35 000 Preisreihen für 220 Bauleistungen zugrunde.

Reihe 5: Kaufwerte für Bauland

Angaben zu Baulandveräußerungen wie Fälle, Flächen, Kaufsummen werden *vierteljährlich* nach Baugebieten, Baulandarten sowie Gemeindegrößenklassen für Bund und Länder veröffentlicht. Der *Jahresbericht* ist zusätzlich u.a. nach Veräußerern und Erwerbern aufgegliedert und enthält die Ergebnisse ausgewählter Städte.

Reihe 6: Index der Großhandelsverkaufspreise

Der etwa 4 Wochen nach dem Berichtszeitraum erscheinende *Monatsbericht* zeigt die Entwicklung der bei Großhandelsunternehmen und -märkten ermittelten Verkaufspreise im Inlandsabsatz in institutioneller Gliederung nach 89 Wirtschaftsklassen sowie in zwei warensystematischen Gliederungen nach rund 540 Warengruppen und Warenarten. Im *Jahresbericht* werden langfristige Übersichten veröffentlicht. In die Berechnung des Index werden ca. 6 740 Preisreihen für rund 1 080 Waren einbezogen.

Reihe 7: Preisindizes für die Lebenshaltung

Preisindizes für die Lebenshaltung aller privaten Haushalte werden für Deutschland insgesamt, das frühere Bundesgebiet und die neuen Länder und Berlin-Ost veröffentlicht. Für das frühere Bundesgebiet und die neuen Länder werden zusätzlich jeweils Verbraucherpreisindizes für drei eng (aber in West und Ost unterschiedlich) abgegrenzte Haushaltstypen berechnet. Preisindizes für den Einzelhandel werden nur noch für Deutschland insgesamt bereitgestellt.

Während ein etwa 14 Tage nach dem Berichtszeitraum erscheinender *monatlicher Eilbericht* ausgewählte Eckdaten der Lebenshaltungsindizes und des Index der Einzelhandelspreise enthält, sind im *Monatsbericht* weitaus umfangreichere Nachweisungen veröffentlicht. Außer den verschiedenen Indizes, die in tiefer fachlicher Gliederung dargeboten werden, enthält der *Monatsbericht* aktuelle Maßzahlen für rd. 630 Güter der Lebenshaltung. Ausführliche Ergebnisse in tiefer fachlicher Gliederung ab Januar 1991 enthält der *Jahresbericht*. In einem Sonderbeitrag der Fachserie 17 werden als **Reihe 7.S.1** lange Reihen (z.T. zurück bis 1948) des Preisindex der Lebenshaltung veröffentlicht.

Reihe 8: Preisindizes für die Ein- und Ausfuhr

Im *Monatsbericht*, der etwa 6 Wochen nach dem Berichtszeitraum vorliegt, werden der Einfuhrpreisindex für etwa 650, der Ausfuhrpreisindex für etwa 570 Warengruppen und Waren sowie die Terms of Trade veröffentlicht. Der *Jahresbericht* bringt langfristige Übersichten. Für die Berechnung des Einfuhrpreisindex werden ca. 7 650 Preisrepräsentanten, für den Ausfuhrpreisindex 7 100 herangezogen.

Reihe 9: Preise und Preisindizes für Verkehr und Nachrichtenübermittlung

Der *Jahresbericht* enthält Angaben über Eisenbahnfahrpreise, Flugpreise und Frachtsätze des Luftverkehrs und der Spedition; ferner werden Indizes der Seefrachtraten und Preisindizes für Post-, Postbank- und Telekommunikationsdienstleistungen nachgewiesen.

Reihe 10: Internationaler Vergleich der Preise für die Lebenshaltung

Die Verbrauchergeldparitäten sowie Devisenkurse werden in einem etwa 4 Wochen nach dem Berichtszeitraum erscheinenden *Monatsbericht* und einem *Jahresbericht* veröffentlicht; letzterer enthält umfangreichere Nachweisungen sowie längerfristige Zeitreihen. Verbrauchergeldparitäten werden monatlich für ca. 40 Länder dargestellt.

Reihe 11: Preise und Preisindizes im Ausland

Der etwa 6 Wochen nach dem Berichtszeitraum erscheinende *Monatsbericht* enthält neben Angaben von Preisindizes für die Lebenshaltung (z.Z. für mehr als 80 Länder), für Erzeugnisse des Großhandels und der gewerblichen Produktion sowie für Baustoffe und Bauwerke auch absolute Preise für Welthandelsgüter in Originalwährung. Im *Jahresbericht* werden außerdem umfassende Informationen über Verbraucherpreise (für rd. 80 Länder) nachgewiesen.

Klassifikationen

Klassifikation der Wirtschaftszweige mit Erläuterungen, Ausgabe 1993
Systematik der Wirtschaftszweige mit Erläuterungen, Ausgabe 1979
Systematisches Güterverzeichnis für Produktionsstatistiken, Ausgaben 1982 und 1989
Systematik der Einnahmen und Ausgaben der privaten Haushalte, Ausgabe 1983
Systematik der Bauwerke, Ausgabe 1978
Warenverzeichnis für die Binnenhandelsstatistik, Ausgabe 1978



Statistisches Bundesamt
Gustav-Stresemann-Ring 11
65189 Wiesbaden

Veröffentlichungen und Prospekte sind durch den Verlag METZLER-POESCHEL, Verlagsauslieferung Hermann Leins, Postfach 11 52, 72125 Kusterdingen, erhältlich.

Zum Wirtschaftsstandort Deutschland – Informationen aus 1. Hand

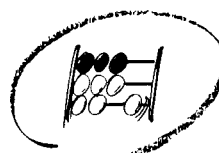

Statistisches Bundesamt

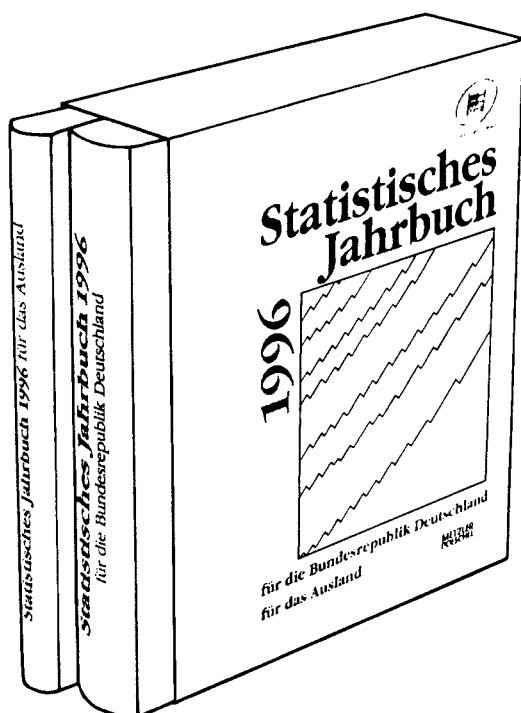

Ob in Buchform oder auf CD-ROM, das Statistische Jahrbuch ist ein kompetenter und zuverlässiger Partner für alle, die sich über das wirtschaftliche, soziale und kulturelle Leben in Deutschland informieren wollen. Daneben sind Strukturdaten über die Mitgliedstaaten der Europäischen Union und Vergleichszahlen von Japan und den Vereinigten Staaten hilfreich für die Standortbestimmung Deutschlands. Detailliertes und vergleichendes Zahlenmaterial über fast alle Länder der Erde gewährt Einblick in die jeweiligen ökonomischen, ökologischen und bevölkerungspolitischen Verhältnisse.

Statistisches Jahrbuch 1996

- **für die Bundesrepublik Deutschland und für das Ausland**

Beide Bände in einem Schuber

zum Vorzugspreis: DM 158,-;

ISBN 3-8246-0541-4

Als Einzelbände:

- **für die Bundesrepublik Deutschland**
756 S., DM 128,-; ISBN 3-8246-0540-6
- **für das Ausland**
399 S., DM 57,-; ISBN 3-8246-0542-2

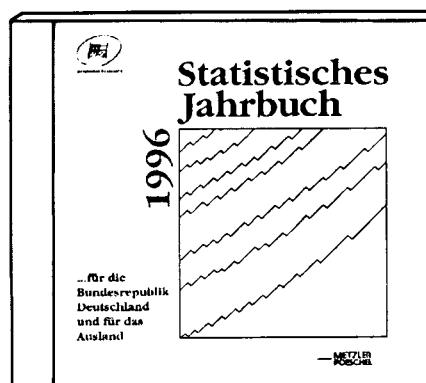

- **auf CD-ROM:** DM 200,-;
ISBN 3-8246-0543-0

Erhältlich im Buchhandel oder direkt beim Verlag Metzler-Poeschel,
Verlagsauslieferung H. Leins, Postfach 11 52, 72125 Kusterdingen,
Telefon (0 70 71) 93 53 50, Telefax (0 70 71) 3 36 53.

**METZLER
POESCHEL**