

Fachserie 17 / Reihe 4

PREISE

Messzahlen für Bauleistungspreise und
Preisindizes für Bauwerke

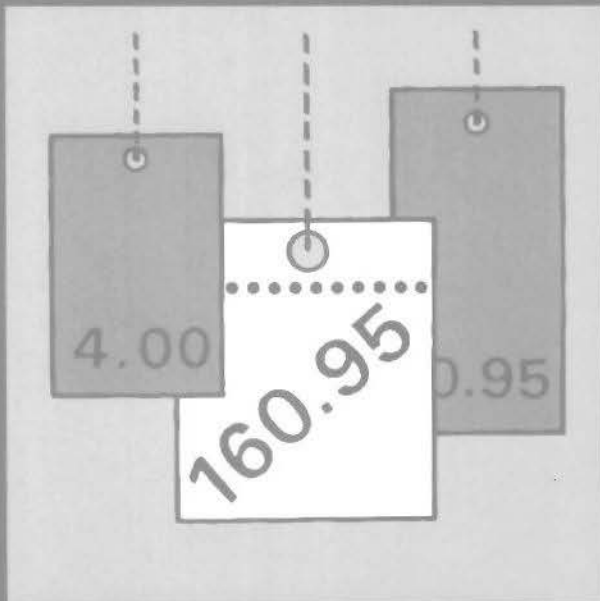

November 2001

Fachserie 17 / Reihe 4

PREISE

**Messzahlen für Bauleistungspreise und
Preisindizes für Bauwerke**

November 2001

Statistisches Bundesamt
Bibliothek - Dokumentation - Archiv

Herausgeber: Statistisches Bundesamt

— **METZLER** —
POESCHEL

Herausgeber: Statistisches Bundesamt, Wiesbaden



Fachliche Informationen zu dieser Veröffentlichung können Sie direkt beim Statistischen Bundesamt erfragen:
Gruppe VIA, Telefon: 06 11 / 75 24 40, Fax: 06 11 / 72 40 00 oder E-Mail: baupreisstatistik@destatis.de

Verlag: Metzler-Poeschel, Stuttgart

Verlagsauslieferung: SFG – Servicecenter Fachverlage GmbH
Postfach 43 43
72774 Reutlingen
Telefon: 0 70 71 / 93 53 50
Telefax: 0 70 71 / 93 53 35
Internet: www.s-f-g.com
E-Mail: destatis@s-f-g.com

Erscheinungsfolge: vierteljährlich

Erschienen im Februar 2002

Preis: EUR 6,75 [D]

Bestellnummer: 2170400 - 01324

Recyclingpapier aus 100 % Altpapier.



Daten aus dieser Veröffentlichung sind auch in unserer Datenbank **STATIS-BUND** als Zeitreihen gespeichert und können gegen Entgelt via Internet (www.destatis.de/zeitreih/home.htm), auf Diskette, Magnetbandkassette oder CD-ROM bezogen werden. Ausgewählte Ergebnisse sind auch in unserem Statistik-Shop im Internet (www.destatis.de) erhältlich.

Nähere Informationen dazu erhalten Sie telefonisch unter:

06 11 / 75 - 27 16 oder - 22 56 oder per Fax unter 06 11 / 72 40 00.



Informationen über das Statistische Bundesamt und sein Datenangebot erhalten Sie:

- im Internet: www.destatis.de

oder bei unserem Informationsservice

65180 Wiesbaden

- Telefon: 06 11 / 75 24 05

- Telefax: 06 11 / 75 33 30

- E-Mail: info@destatis.de

© Statistisches Bundesamt, Wiesbaden 2002

Für nichtgewerbliche Zwecke sind Vervielfältigung und unentgeltliche Verbreitung, auch auszugsweise, mit Quellenangabe gestattet. Die Verbreitung, auch auszugsweise, über elektronische Systeme/Datenträger bedarf der vorherigen Zustimmung. Alle übrigen Rechte bleiben vorbehalten.

Inhalt

		Seite
Textteil		
1	Erläuterungen	5
2	Aktuelle Ergebnisse	11
	Schaubilder	12
Tabellenteil		
Deutschland		
1	Preisindizes für Neubau in konventioneller Bauart	
1.1	Wohngebäude - Bauleistungen am Bauwerk -	14
1.2	Nichtwohngebäude - Bauleistungen am Bauwerk -	16
1.3	Sonstige Bauwerke	17
1.4	Sonstige Bauwerke/Wohngebäude - Bauleistungen insgesamt -	18
2	Preisindizes für Instandhaltung - Wohngebäude -	19
3	Messzahlen für Bauleistungspreise	20
4	Preisindizes für Neubau von Wohngebäuden	24
5	Preisindizes für Neubau von Nichtwohngebäuden und Sonstigen Bauwerken	26
6	Preisindizes für Neubau von Wohngebäuden (Jahresergebnisse)	28
7	Preisindizes für Neubau von Nichtwohngebäuden und Sonstigen Bauwerken (Jahresergebnisse)	30
8	Preisindizes für Neubau von Wohngebäuden insgesamt (verschiedene Basisjahre)	32
9	Preisindizes für Einfamiliengebäude in vorgefertigter und konventioneller Bauart	34
	Umrechnungsfaktoren zur Ermittlung der Indizes auf Basis 1991	35
Früheres Bundesgebiet		
1	Preisindizes für Neubau in konventioneller Bauart und Instandhaltung	37
2	Preisindizes für Neubau von Wohngebäuden	38
3	Preisindizes für Neubau von Nichtwohngebäuden und Sonstigen Bauwerken	40
Neue Länder		
1	Preisindizes für Neubau in konventioneller Bauart und Instandhaltung	43
2	Preisindizes für Neubau von Wohngebäuden	44
3	Preisindizes für Neubau von Nichtwohngebäuden und Sonstigen Bauwerken	46

Gebietsstand

Die Angaben ab 1990 beziehen sich auf die Bundesrepublik Deutschland
nach dem Gebietsstand seit dem 03.10.1990

Die Angaben für das frühere Bundesgebiet beziehen sich auf die Bundesrepublik Deutschland
nach dem Gebietsstand bis zum 03.10.1990. Abweichend davon ist Berlin ganz dem
früheren Bundesgebiet zugeordnet.

Die Angaben für die neuen Länder beziehen sich auf die Länder Brandenburg, Mecklenburg-
Vorpommern, Sachsen, Sachsen-Anhalt und Thüringen.

Ergebnisse für die Bundesländer Baden-Württemberg, Bayern, Berlin, Brandenburg, Hamburg, Hessen,
Niedersachsen, Nordrhein-Westfalen, Saarland, Sachsen, Sachsen-Anhalt und Thüringen werden in
den „Statistischen Berichten“ der statistischen Ämter der Länder mit der Kennziffer M I 4 veröffentlicht.

Zeichenerklärung

- = nichts vorhanden

Abkürzungen

Hj = Halbjahr
D = Durchschnitt
BGBI. = Bundesgesetzblatt

Wichtige Hinweise

Die Baupreisindizes auf neuer Basis sind ab Februar 1995 neu berechnet worden; dadurch war es z.T. erforderlich, bereits veröffentlichte Zahlen zu berichtigen. Für frühere Berichtsperioden sind sie anhand der Indexentwicklung vorangegangener Basisjahre bestimmt worden. Die Indexreihen auf früheren Basisjahren (1913, 1914, 1938, 1958, 1962, 1970, 1976, 1980, 1985, 1991 = 100) bleiben für Berichtsperioden vor dem neuen Basisjahr unverändert; von dem neuen Basisjahr an werden sie jedoch durch neue Werte ersetzt und mit der Entwicklung auf der Basis 1995 fortgeschrieben.

Im Zusammenhang mit der Einführung des Euro als gesetzliches Zahlungsmittel werden ab Berichtsmonat Februar 2002 bei den Reihen 1913 = 100 und 1914 = 100 zusätzliche nachrichtliche Nachweisungen eingeführt, bei denen der Euro-Umstellungskurs in die Indexberechnung einbezogen wird. Reihen für die übrigen nichtaktuellen Basisjahre werden dagegen eingestellt. Sie können bei Bedarf mit von Destatis angegebenen Umrechnungsfaktoren aus der Basis 1995 = 100 selbst ermittelt werden.

1 Erläuterungen zur Baupreisstatistik

1 Die vom Statistischen Bundesamt, Destatis, berechneten und in den Vierteljahresberichten der vorliegenden Reihe veröffentlichten **B a u p r e i s i n d i z e s** bringen für Deutschland sowie das frühere Bundesgebiet und das Gebiet der neuen Länder die Entwicklung der Preise für den Neubau ausgewählter Bauwerksarten des Hoch- und Tiefbaus sowie für Instandhaltungsmaßnahmen an Wohngebäuden zum Ausdruck. Sie können als Erzeuger-Verkaufspreisindizes bezeichnet werden, die sich aber - anders als die anderen Erzeuger-Verkaufspreisindizes des Destatis - nicht auf den Gesamtsatz eines institutionell abgrenzbaren Wirtschaftsbereichs, sondern auf bestimmte Erzeugnisarten beziehen. Aus der Sicht der Käufer dieser Erzeugnisse, also der Bauherren, können sie zugleich als Einkaufspreisindizes gelten.

Dem Index einer jeden **B a u w e r k s a r t** liegt eine Reihe von einzelnen Bauwerkstypen zugrunde, wie sie für das Baugeschehen im Basisjahr (gegenwärtig: 1995) kennzeichnend waren. Die Bauwerke sind regelmäßig konventionell, jedoch unter Einbeziehung der marktüblichen Fertigteile gebaut. Maßgeblicher Leistungsumfang sind im allgemeinen die sog. "Bauleistungen am Bauwerk" (analog zur DIN 276); dazu zählen im wesentlichen die Positionen, die zu Bestandteilen des eigentlichen Baukörpers werden.

Für den Bereich des konventionellen **N e u b a u s v o n W o h n g e b ä u d e n** ist die wichtigste Nachweisung der Baupreisindex für "Wohngebäude insgesamt". Er wird ergänzt durch Indizes für die Wohngebäudearten "Ein-, Mehrfamilien- und Gemischtgenutzte Gebäude".

Ein besonderer Preisindex für **F e r t i g h ä u s e r**, der für die Zeit ab 1968 vorliegt, lässt die Preisentwicklung bei Einfamiliengebäuden, die aus Fertigteilen montiert sind, erkennen. Damit wird wenigstens in Bezug auf Wohngebäude die Möglichkeit des Vergleichs zwischen konventionell gefertigten und vorgefertigten Bauwerken geboten.

Für den Neubau konventionell gefertigter **N i c h t w o h n g e b ä u d e** werden besondere Indizes für "Bürogebäude", sowie "Gewerbliche Betriebsgebäude" ermittelt.

Unter der Bezeichnung **S o n s t i g e B a u w e r k e** wird die Preisentwicklung im "Straßenbau", bei "Brücken im Straßenbau", "Ortskanälen" und "Kläranlagen" indexmäßig nachgewiesen.

In Bezug auf "Wohngebäude insgesamt" steht außerdem ein Baupreisindex für "**B a u l e i s t u n g e n i n s g e s a m t**" zur Verfügung, der über die "Bauleistungen am Bauwerk" hinaus drei weitere Hauptleistungsgruppen einbezieht.

Für Wohngebäude wird auch die Preisentwicklung bei **I n s t a n d h a l t u n g s a r b e i t e n** nachgewiesen. Entsprechende Indizes liegen für Mehrfamiliengebäude mit aber auch ohne Schönheitsreparaturen vor.

Im Hinblick auf die wesentlichen **R e c h e n v o r g ä n g e** können die Indizes als gewogene Durchschnitte aus den Durchschnittsmesszahlen zu den Preisen für eine repräsentative Auswahl von Bauleistungen (den sog. Preisrepräsentanten) bezeichnet werden. Der Durchschnittsmesszahl für eine bestimmte Bauleistung liegen die entsprechenden Preisveränderungszahlen (sog. Landesmesszahlen) der Länder zugrunde. Diese werden wiederum von den Statistischen Landesämtern aus den einzelnen Preisveränderungszahlen (Firmenmesszahlen) derjenigen Firmen berechnet, die für die Bauleistung Preise gemeldet haben. Als Wägungszahlen (= Indexgewichte) zur Gewichtung der Durchschnittsmesszahlen dienen die gemittelten Kostenanteile jeweils derjenigen tatsächlich erbrachten Bauleistungen (an den Gesamtkosten der Einzeltypen einer Bauwerksart), für die eine der ausgewählten Bauleistungen als repräsentativ anzusehen ist.

Der Preisindex für Fertighäuser ist der umsatzgewogene Durchschnitt aus den Preisveränderungszahlen der meldenden Fertighaushersteller.

2 Die den Baupreisindizes zugrunde liegenden Preisreihen haben die Form von Messzahlen auf der Grundlage des Preisstandes im Basisjahr (= 100). Die Preisreihen der sich auf konventionelles Bauen beziehenden Indizes beruhen auf den Ergebnissen vierteljährlicher Preiserhebungen bei einer repräsentativen Auswahl bausewerblicher Unternehmen. Berichtsmonate sind Februar, Mai, August und November, und zwar jeweils der ganze Monat, nicht bestimmte Kalendertage. Erfragt werden die im Berichtsmonat vertraglich vereinbarten Preise. Damit die

vierteljährlichen Werte einer Einzelpreisreihe nur "reine" Preisveränderungen zum Ausdruck bringen, müssen alle für die Höhe des Preises maßgeblichen Faktoren, die sogenannten preisbestimmenden Merkmale, solange wie möglich konstant gehalten werden. Dies gilt nicht nur für die Mengeneinheit der beobachteten Bauleistung und deren qualitative Beschaffenheit, sondern auch für die verschiedenen sonstigen Vereinbarungen, z.B. die Zahlungsbedingungen. Ändert sich eines dieser Merkmale, so kann die Differenz zwischen dem neuen und dem zuletzt gemeldeten Preis eine unechte Preisveränderung enthalten, die eliminiert werden muss.

Die vierteljährlich ermittelten Preise sind Marktpreise bei Auftragsvergabe (keine Angebotspreise) ohne Umsatzsteuer. Gegenwärtig werden rund 5 300 Berichtsstellen nach ihren Verkaufspreisen für insgesamt 217 Preisrepräsentanten befragt. Den Indizes liegen also entsprechend viele Einzelpreisreihen zugrunde.

Bis einschließlich 1967 sind die Baupreisindizes wegen der unbekannten Höhe des Steuersatzes nur einschließlich der damaligen kumulativen Bruttoumsatzsteuer berechnet worden. Ab 1968 werden sie auf der Basis 1995 sowohl ohne als auch mit Umsatzsteuer ausgewiesen. Dabei sind die Indexwerte ohne und mit Steuerbelastung für diejenigen Berichtsperioden gleich, in denen der gleiche Steuersatz wie im Basisjahr zur Anwendung kam. Von Februar 1993 bis Februar 1998 stimmen daher alle Indexzahlen in der Berechnung ohne und mit Umsatzsteuer überein. Dies wird verständlich, wenn man bedenkt, dass Indizes nichts über die absolute Höhe der Preise aussagen, sondern ausschließlich deren Entwicklung zum Ausdruck bringen. Wenn z.B. im Jahre 1993 ebenso wie im Basisjahr 1995 der Bruttopreis um jeweils 15 % über dem Nettopreis lag, müssen trotz des unterschiedlichen Niveaus der beiden Preise die Quotienten aus den Bruttopreisen die gleichen sein wie die Quotienten aus den entsprechenden Nettopreisen, d.h. die Brutto- und Nettoindexzahlen stimmen miteinander überein.

3 Die Indizes werden nach der sog. Laspeyres-Formel berechnet. Das bedeutet, dass die aus dem gegenwärtigen Basisjahr (1995) stammenden Wägungszahlen bis zur Umstellung des Index auf ein neueres Basisjahr unverändert bleiben. Als nächstes Basisjahr ist das Jahr 2000 in Aussicht genommen. Das letzte Basisjahr vor dem gegenwärtigen Basisjahr war das Jahr 1991. Für längerfristige Vergleiche sind die 1995er Indizes ausgewählter Bauwerksarten in der Beschränkung auf die Werte einschließlich Umsatzsteuer über den Februar 1995 mit ihren Vorgängern, den entsprechenden 1991er Indizes,

zu durchlaufenden Reihen verkettet worden, die bis 1958 und für "Wohngebäude insgesamt" bis 1913 zurückreichen. In der Begrenzung auf "Wohngebäude insgesamt" liegen umbasierte Werte zusätzlich noch für die Basisjahre 1985, 1980, 1976, 1970, 1962, 1958, 1938, 1914 und 1913 vor.

Die bei der Verkettung und Umbasierung angewandten Verfahren werden am Beispiel des Preisindex für "Wohngebäude insgesamt" nachstehend ausführlich besprochen (die Erläuterungen gelten sinngemäß auch für die anderen Indizes, die zu durchlaufenden Reihen verkettet worden sind bzw. in der Umbasierung auf verschiedene Basisjahre nachgewiesen werden):

Zu dem neuen auf der Basis 1995 berechneten Baupreisindex für Wohngebäude wurde, wie bereits erwähnt, auch eine langfristige Reihe bis zurück zum Jahr 1913 gebildet. Zu diesem Zwecke wurden

- der neue Index (auf Basis 1995 = 100) für den ersten Monat seiner Berechnung, d.h. für Februar 1995, dem bisherigen Index für Februar 1995 (auf Basis 1991 = 100) gegenübergestellt;
- aus diesen beiden Werten der Quotient "neuer Index durch bisherigen Index Februar 1995" ermittelt;
- mit dem so gebildeten Quotienten alle Werte der bisherigen Indexreihe (auf Basis 1991 = 100) bis einschließlich Februar 1995 multipliziert.

Durch diese Umbasierung, d.h. durch die Multiplikation mit dem konstanten Faktor "neuer Index durch bisherigen Index Februar 1995", wurden alle Zahlen der bisherigen Indexreihe lediglich auf ein niedrigeres Niveau verkleinert, und zwar im gleichen Verhältnis, so dass die Relationen zwischen den Werten damit unverändert blieben (vom Rundungseffekt abgesehen). Wenn also die Reihe vor der Umbasierung zwischen zwei Zeitpunkten z.B. um 7,5 % gestiegen ist, ergibt sich für die umbasierte Reihe ebenfalls ein Anstieg um 7,5 %.

Für Februar 1995, den sog. "Verkettungsmonat", stimmen die umbasierte Reihe und die auf Basis 1995 neu berechnete Reihe genau überein. Denn der Rechenansatz für die Umbasierung lautet hier "bisheriger Index Februar 1995" mal "neuer Index durch bisherigen Index Februar 1995", woraus sich durch Kürzung "neuer Index Februar 1995" ergibt. Die umbasierte bisherige Reihe und die neue Reihe gehen somit im Februar 1995 ohne Bruch ineinander über, sie sind miteinander "verkettet".

Da bei der früheren Index-Neuberechnung analog verfahren wurde, lag die bisherige Indexreihe (1991 = 100) bereits in einer Rückrechnung bis 1913 vor; die Verkettung der bisherigen mit der neuen, auf Basis 1995 = 100 berechneten Reihe liefert somit für die Zeit seit 1913 eine durchlaufende Reihe auf Basis 1995 = 100.

Die Weiterführung der langfristigen Indexreihen auf der Grundlage der früheren Basisjahre 1991, 1985, 1980, 1976, 1970, 1962, 1958, 1938, 1914 und 1913 ist anhand der 95er Indizes wie folgt vorgenommen worden:

- Dem bisherigen Index für Februar 1995 (auf der jeweiligen Basis) wurde der neue Index für Februar 1995 (1995 = 100) gegenübergestellt;
- daraus wurde der Quotient Index Februar 1995 (früheres Basisjahr = 100) durch Index Februar 1995 (1995 = 100) gebildet;
- mit den so bestimmten Quotienten wurden alle Werte der 95er Reihe von Februar 1995 bis zur Gegenwart multipliziert.

Auch die umbasierten Reihen werden laufend ergänzt und veröffentlicht.

4 Die Baupreisindizes für die verschiedenen Bauwerksarten werden nicht nur als Gesamtreihen für alle "Bauleistungen am Bauwerk", sondern auch in der Aufgliederung nach den Bauabschnitten R o h - und A u s b a u sowie nach G e w e r k e n berechnet und veröffentlicht. Die angewandten Gliederungsprinzipien orientieren sich an die DIN 276 "Kosten im Hochbau" sowie an die "Verdingungsordnung für Bauleistungen" (VOB).

5 Die Ergebnisse der Baupreisstatistik werden vierteljährlich in den Eilberichten und in den Vierteljahresberichten der Fachserie 17, Preise, Reihe 4 "Messzahlen für Bauleistungspreise und Preisindizes für Bauwerke" veröffentlicht. Während der Inhalt des Eilberichts auf die wichtigsten Ergebnisse beschränkt ist, werden in den Vierteljahresberichten die Indizes aller Bauwerksarten in der Aufgliederung nach Gewerken dargeboten. Weiterhin werden hier die Preisverläufe der einzelnen Bauleistungen nachgewiesen, die den Indexberechnungen zugrunde liegen.

Während die in den vorstehenden Veröffentlichungen zuerst aufgeführten Tabellen (Eilbericht: Tab. 1, Vierteljahresbericht: Tab. 1 - 3) dem kurz- bis mittelfristigen Vergleich dienen, enthalten die Folgetabellen (Eilbericht: Tab. 2 bis 5,

Vierteljahresbericht: Tab. 4 bis 9) Reihen für langfristige Berichtszeiträume. Für alle Bauwerke werden hier auch die prozentualen jährlichen und vierteljährlichen Indexveränderungen ausgewiesen.

6 Erzeugerpreisindizes werden auch für das Produzierende Gewerbe ohne Baugewerbe (Bestell-Nr. 2170200) sowie für die Land- und Forstwirtschaft (Bestell-Nr. 2170100) berechnet. Besonders aus dem erstgenannten Index, der Index der Erzeugerpreise gewerblicher Produkte, dürfte für den Benutzer der baupreisstatistischen Veröffentlichungen eine ganze Reihe von Indizes von besonderem Interesse sein, so vor allem die Indizes für Steine und Erden einschließlich verschiedener Indizes für Baustoffe, für Baumaschinen sowie für Fertigteilbauten.

Ein weiterer für den intermediären Bereich erstellter Preisindex ist der Index der Großhandelsverkaufspreise (Bestell-Nr. 2170600). Auch mit diesen Berechnungen stehen Teilindizes zur Verfügung, die für den am Baugeschehen Interessierten von Belang sind.

Von allgemeiner Bedeutung sind schließlich die verbraucherpreisstatistischen Ergebnisse, außer dem Index der Einzelhandelspreise vor allem der Preisindex für die Lebenshaltung aller privaten Haushalte (Bestell-Nr. 2170700), sowie die zum Warenverkehr mit dem Ausland berechneten Preisindizes, der Index der Einfuhrpreise und der Index der Ausfuhrpreise (Bestell-Nr. 2170800).

Über die Entwicklung der Baulandpreise lassen sich keine Preisindizes berechnen. Die in der vierteljährlichen Statistik der Kaufwerte für Bauland (Bestell-Nr. 2170500) ermittelten Durchschnittswerte je m² bieten jedoch durch die Unterscheidung von Baulandarten und Baugebieten auch Anhaltspunkte zur Beurteilung der Preisänderungen.

7 Weitere methodische Erläuterungen zur Neuberechnung der Baupreisindizes auf Basis 1995 enthält ein Aufsatz, der im Maibericht 1998 der Fachserie 17, Reihe 4, und in erweiterter Form im Heft 09/1998 der Zeitschrift "Wirtschaft und Statistik" abgedruckt ist.

8 Es wird empfohlen, bei der Verwendung der Preisindizes, also auch der Baupreisindizes, folgendes zu beachten:

Die I n d e x v e r ä n d e r u n g von einem Zeitpunkt zum anderen kann in Punkten, in Prozent oder als Vielfaches der Ausgangszahl ausgedrückt werden.

Die Indexentwicklung nach P u n k t e n ergibt sich als Differenz zwischen dem neuen und dem alten Indexstand. Das Ergebnis für einen bestimmten Zeitraum ist je nach Wahl des Basisjahres unterschiedlich.

Die Indexentwicklung in P r o z e n t kann nach der Formel

$$\frac{\text{neuer Indexstand}}{\text{alter Indexstand}} \times 100 - 100$$

berechnet werden. Das Ergebnis ist von der Wahl des Basisjahres unabhängig, wenn man von geringfügigen Rundungsdifferenzen absieht.

Auch die Indexentwicklung als V i e l f a c h e s d e r A u s g a n g s z a h l, das sich aus den Quotienten

$$\frac{\text{neuer Indexstand}}{\text{alter Indexstand}} \text{ ergibt, wird}$$

durch die Wahl des Basisjahres nicht beeinflusst.

Die wichtigste Indexreihe der Baupreisstatistik, der B a u p r e i s i n d e x f ü r W o h n g e b ä u d e i n s g e s a m t - "Bauleistungen am Bauwerk" analog zu der Kostengruppe 300 und 400 nach DIN 276, wird außer in der Darstellung auf Basis 1995 auch umbasiert auf 1991, 1985, 1980, 1976, 1970, 1962, 1958, 1938, 1914 und 1913 (jeweils = 100) veröffentlicht. Wird die Umbasierung auf ein Jahr gewünscht, das nicht als Basisjahr nachgewiesen wird, z.B. auf das Jahr 1954 (= 100), so lassen sich die jeweiligen Werte aus den 95er-Indizes nach folgender Umbasierungsformel finden:

Gesuchter Index (1954 = 100, Deutschland) =

$$\frac{\text{Index im Berichtszeitraum (1995 = 100)}}{\text{Index D 1954 (1995 = 100)}} \times 100$$

So errechnet sich z.B. für Februar 1998 (Indexstand auf Basis 1995 = 100) 98,3 der auf 1954 umbasierte Index wie folgt:

$$\frac{98,3}{13,7} \times 100 = 717,5 \quad \text{wobei 13,7 der Index für 1954 auf Basis 1995 = 100 ist.}$$

Sofern sich beim Nachrechnen der von uns auf der Grundlage verschiedener Basisjahre veröffentlichten Indizes mit der angegebenen Formel Differenzen ergeben sollten, beruhen diese nicht auf Unterschieden in der statistischen Aussage,

sondern sind ausschließlich auf das Rechnen mit gerundeten Zahlen zurückzuführen.

9 Baupreisindizes dienen häufig als Bezugsgröße von Wertsicherungsklauseln in Miet-, Pacht- und anderen Verträgen. Destatis kann nicht über die währungsrechtliche Zulässigkeit solcher Klauseln befinden, sondern muss an die Deutsche Bundesbank oder die Landeszentralbanken verweisen, die für solche Fragen allein zuständig sind. Destatis kann auch keine Empfehlungen aussprechen, welcher Index bestimmten Vertragsverhältnissen zugrunde zu legen ist, da es sich dabei nicht um ein statistisches Problem, sondern um eine Ermessensfrage handelt, die von den Vertragsparteien selbst zu entscheiden ist.

Beim Abschluss von Wertsicherungsklauseln, die sich auf Baupreisindizes beziehen, empfiehlt es sich, das Basisjahr zu nennen, die als Schwellenwerte vorgesehenen Steigerungssätze in Prozent anzugeben und - soweit es um die zeitliche Geltung eines Baupreisindex geht - auf die Berichtsmonate bzw. -jahre der Baupreisstatistik, nicht aber auf bestimmte Stichtage abzustellen. Bei Vertragsklauseln, die sich an der Indexveränderung in Punkten orientieren, sollte zur Vermeidung von Unklarheiten das Basisjahr unbedingt angegeben werden.

10 Baupreisindizes geben Auskunft über Stand und Entwicklung der Neubauwerte, nicht aber der Verkehrs-, Ertrags- oder Mietwerte von Bauwerken.

Die Tatsache, dass aus den Indexzahlen der Effekt von Qualitätsänderungen und anderen Änderungen in den preisbestimmenden Merkmalen der beobachteten Bauleistungen herausgerechnet wurde, kann von besonderer Bedeutung sein, wenn die Indizes zur Ermittlung von Wiederbeschaffungswerten verwendet werden. Werden Bauwerke in der ursprünglichen Qualität nicht mehr angeboten, weil sich bei der betreffenden Bauwerksart die Ausführung durchweg verbessert hat, dann können sich bei der Verwendung der Preisindizes Wiederbeschaffungswerte ergeben, die unter den Beträgen liegen, die bei der Wiederbeschaffung tatsächlich aufgewendet werden müssen.

Soweit Grundstückswerte nach dem "Baugesetzbuch" (BauGB) zu ermitteln sind, wird in der "Wertermittlungsverordnung" vom 6. Dezember 1988 (BGBl. I S. 2209) vorgeschrieben, den Bauwert von Gebäuden in der Weise zu bestimmen, dass die Baukosten eines bekannten Bezugszeitpunktes mit Hilfe geeigneter amtlicher

Baupreisindizes auf die Preisverhältnisse am Wertermittlungstichtag umgerechnet werden.

Destatis ist nicht zuständig für die Festsetzung von Prämien-Richtzahlen bzw. gleitenden Neuwertfaktoren der Gebäudeversicherer.

11 Die Eilberichte der Fachserie 17, Preise, Reihe 4 "Messzahlen für Bauleistungspreise und Preisindizes für Bauwerke" (Bestell-Nr. 2170400) erscheinen etwa sechs Wochen, die Vierteljahresberichte etwa zehn Wochen nach Ablauf des jeweiligen Berichtsmonats und sind zu

beziehen durch den Buchhandel oder direkt durch den

Verlag:
Metzler-Poeschel, Stuttgart

Verlagsauslieferung:
SFG - Servicecenter Fachverlage GmbH
Postfach 43 43
72774 Reutlingen
Telefon: 0 70 71 / 93 53 50
Telefax: 0 70 71 / 93 53 35
Internet: www.s-f-g.com
E-Mail: destatis@s-f-g.com

2 Aktuelle Ergebnisse

Der für Deutschland berechnete Baupreisindex für den Neubau konventionell gefertigter Wohngebäude (Bauleistungen am Bauwerk) einschl. Umsatzsteuer lag im November 2001 bei 98,3 (1995 = 100) und damit um 0,2 % niedriger als im August 2001. Gegenüber dem gleichlautenden Monat des Vorjahres hat der Abstand - 0,4 % betragen. Im August 2001 war der Indexstand gegenüber dem Vorjahresquartal 0,2 % niedriger.

Die Preise für Rohbauarbeiten einschl. Umsatzsteuer gingen gegenüber August 2001 um 0,4 %, die für Ausbauarbeiten um 0,1 % zurück. Unter den 38 einzeln nachgewiesenen Bauarbeiten bewegten sich die Preisänderungen zwischen - 1,9 % bei den Förder-, Aufzugsanlagen, Fahrtreppen, und -steige und + 0,7 % bei den Stahlbauarbeiten.

Bei den Nichtwohngebäuden gingen die Preisindizes einschl. Umsatzsteuer von November 2001 auf August 2001 für Bürogebäude um 0,2 % zurück, während bei den Gewerblichen Betriebsgebäuden der Rückgang 0,1 % betrug.

Im Straßenbau gingen die Preise einschl. Umsatzsteuer von August 2001 bis November 2001 um 0,1 % zurück, während bei den Brücken im Straßenbau der Rückgang im gleichen Zeitraum 0,2 % betrug.

Die Preisveränderungen für die verschiedenen Instandhaltungsarbeiten an Wohngebäuden blieben unverändert bzw. gingen um 0,2 % zurück.

Die Preisindizes für Einfamiliengebäude in vorgefertigter Bauart zeigten im 2. Halbjahr 2001 gegenüber dem 1. Halbjahr 2001 eine Veränderung von + 0,1 % für Einfamiliengebäude ohne Unterkellerung und + 0,2 % für Einfamiliengebäude mit Unterkellerung.

DEUTSCHLAND

Ausgewählte Preisindizes für Bauwerke¹⁾

- NEUBAU IN KONVENTIONELLER BAUART -
1995=100

Preisindex

Veränderung
gegenüber dem jeweiligen Vorjahresmonat in %

Wohngebäude insgesamt

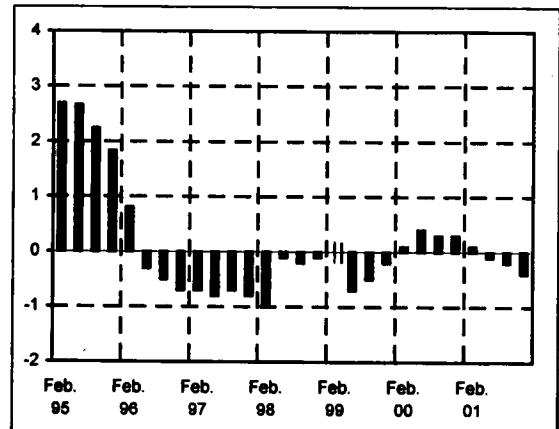
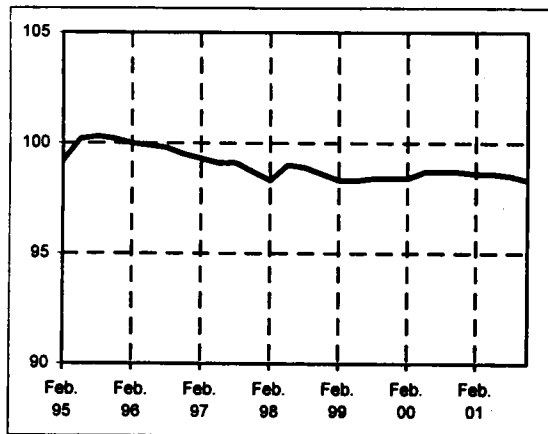

Gewerbliche Betriebsgebäude insgesamt

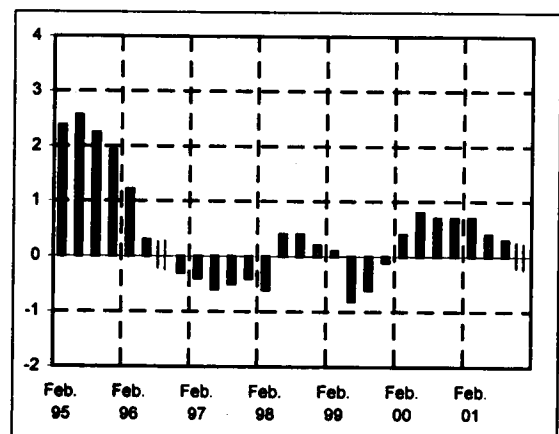
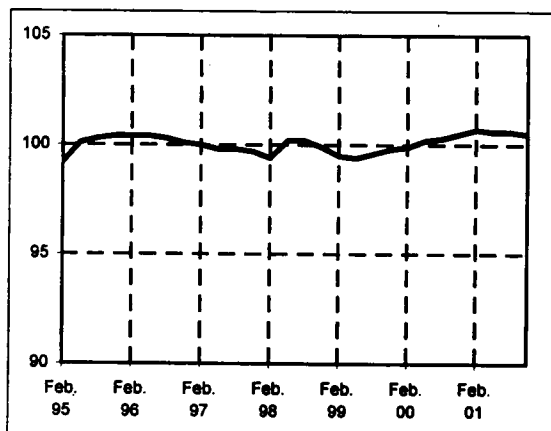

Straßenbau insgesamt

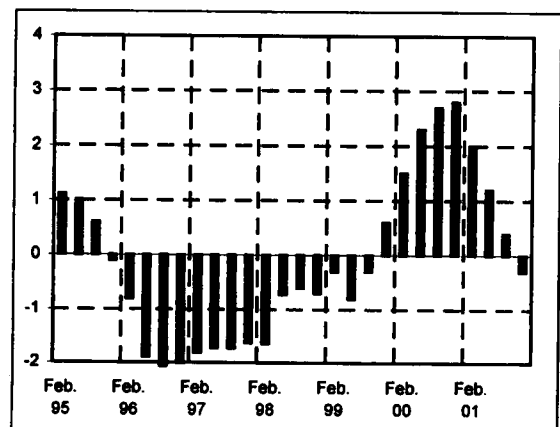
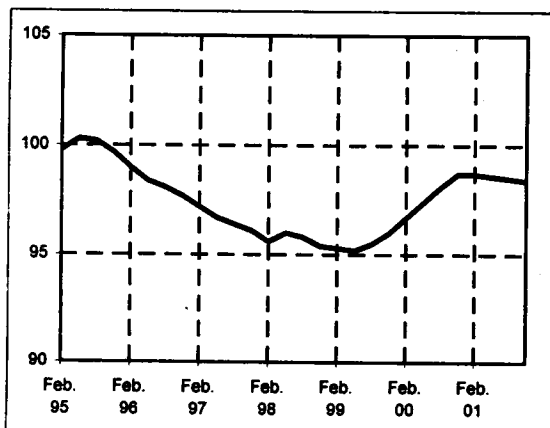

¹⁾ Einschl. Umsatzsteuer

DEUTSCHLAND

Preisindizes für Einfamiliengebäude ¹⁾ in vorgefertigter und konventioneller Bauart

1995=100

Preisindex

Veränderung
gegenüber dem jeweiligen Vorjahreshalbjahr in %

vorgefertigte Bauart ohne Unterkellerung

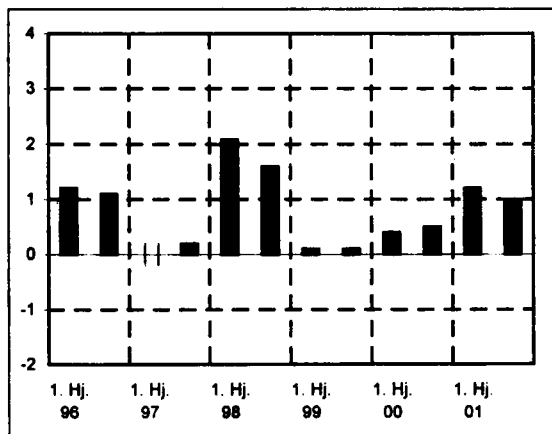
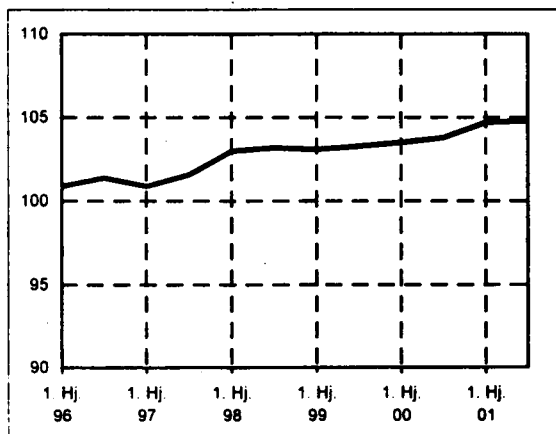

vorgefertigte Bauart mit Unterkellerung

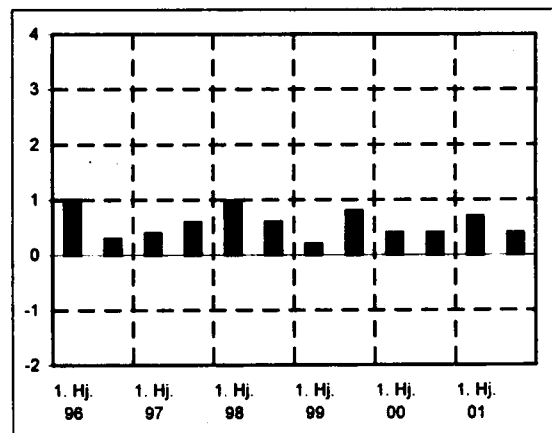
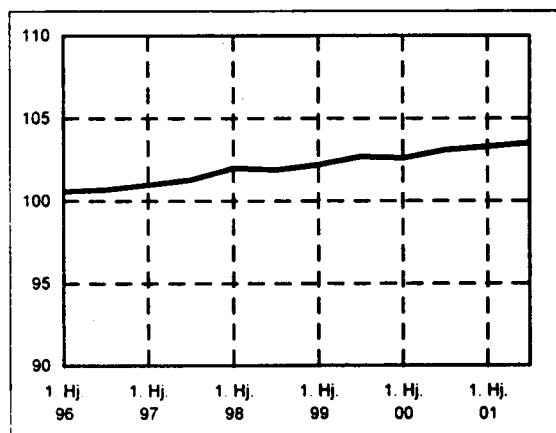

konventionelle Bauart

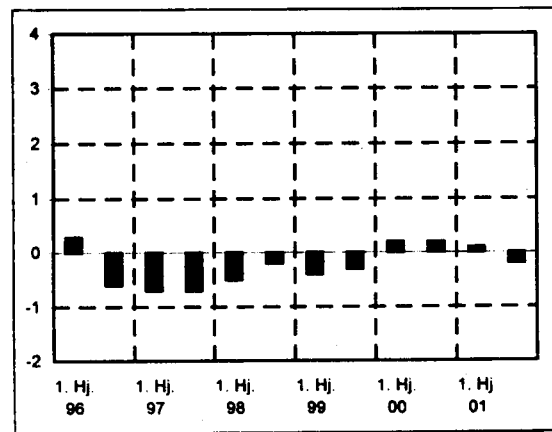
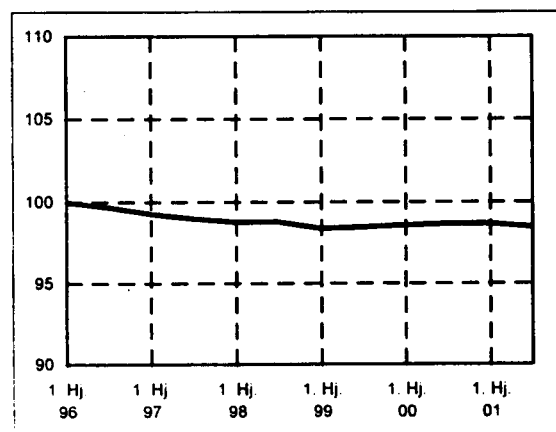

¹⁾ Einschl. Umsatzsteuer

DEUTSCHLAND

1 PREISINDIZES FUER NEUBAU IN KONVENTIONELLER BAUART EINSCHL. UMSATZSTEUER
(AKTUELLE UND MITTELFRISTIGE ERGEBNISSE)
1.1 WOHNGEBAEUDE - BAULEISTUNGEN AM BAUWERK -
1995 = 100

ART	WAEGUNGS- ANTEIL AM GESAMT- INDEX IN PROMILLE	1998	1999	2000	2001	2000	2001				VERAENDERUNG NOV. 2001 GEGENUEBER NOV. AUG. 2000 2001 IN PROZENT			
		DURCHSCHNITT				NOV.	FEBR.	MAI	AUG.	NOV.				
INSGESAMT														
BAULEISTUNGEN AM BAUWERK	1 000	98,7	98,4	98,7	98,5	98,7	98,6	98,6	98,5	98,3	- 0,4	- 0,2		
ROHBAUARBEITEN	496,73	96,2	95,5	95,3	94,2	94,9	94,5	94,3	94,1	93,7	- 1,3	- 0,4		
ERDARBEITEN	36,16	93,2	92,0	92,8	92,8	93,0	92,8	93,0	92,9	92,5	- 0,5	- 0,4		
VERBAUARBEITEN	1,05	92,0	90,6	89,6	88,5	89,0	88,9	88,8	88,3	87,9	- 1,2	- 0,5		
RAMM-, RUEITEL- U. PRESSARBEITEN	1,15	99,6	99,4	99,8	99,6	100,4	100,2	99,9	99,2	99,2	- 1,2	-		
ENTWASSERUNGSKANALARBEITEN	10,33	96,4	96,3	95,8	94,8	95,3	94,8	94,9	94,7	94,8	- 0,5	+ 0,1		
MAUERARBEITEN	151,67	96,2	95,6	95,1	93,6	94,6	93,9	93,6	93,6	93,1	- 1,6	- 0,5		
BETON- UND STAHLBETONARBEITEN	180,48	95,3	94,6	94,2	92,8	93,7	93,3	92,9	92,6	92,2	- 1,6	- 0,4		
ZIMMER- UND HOLZBAUARBEITEN	40,41	96,3	95,6	94,7	93,2	94,5	93,9	93,4	93,0	92,4	- 2,2	- 0,6		
STAHLBAUARBEITEN	3,63	101,2	98,8	100,1	101,3	101,1	101,1	101,0	101,1	101,8	+ 0,7	+ 0,7		
ABDICHTUNGSARBEITEN	10,20	99,5	99,4	100,3	100,8	100,8	101,1	100,9	100,7	100,3	- 0,5	- 0,4		
DACHDECKUNGS- UND DACHABDICHTUNGSARBEITEN	36,95	100,2	99,5	99,7	100,0	100,0	100,2	100,0	99,8	99,8	- 0,2	-		
KLEMPNERARBEITEN	17,00	101,2	101,1	101,5	101,7	101,7	101,6	101,7	101,8	101,7	-	- 0,1		
GERUESTARBEITEN	7,70	95,3	93,4	93,0	92,2	92,8	92,3	92,5	92,6	91,4	- 1,5	- 1,3		
AUSBAUARBEITEN	503,27	101,1	101,1	102,0	102,8	102,4	102,7	102,9	102,9	102,8	+ 0,4	- 0,1		
NATURWERKSTEINARBEITEN	10,23	101,4	101,5	102,5	103,1	102,8	103,0	103,3	103,2	103,0	+ 0,2	- 0,2		
BETONWERKSTEINARBEITEN	7,23	102,1	102,0	103,2	103,4	103,4	103,3	103,7	103,5	103,1	- 0,3	- 0,4		
PUTZ- UND STUCKARBEITEN	73,63	96,5	95,4	95,1	94,0	94,8	94,4	94,2	93,9	93,3	- 1,6	- 0,6		
TROCKENBAUARBEITEN	37,17	98,4	97,8	98,7	99,0	99,3	99,4	99,1	98,9	98,5	- 0,8	- 0,4		
FLIESEN- UND PLATTENARBEITEN	31,67	97,2	95,6	94,7	92,8	94,5	93,4	92,8	92,7	92,2	- 2,4	- 0,5		
ESTRICHARBEITEN	22,76	98,1	97,2	98,0	98,4	98,6	98,7	98,5	98,3	98,0	- 0,6	- 0,3		
GUSSASPHALTARBEITEN	0,29	102,0	102,7	105,1	106,2	105,9	106,2	106,4	106,1	106,2	+ 0,3	+ 0,1		
TISCHLERARBEITEN	73,66	102,7	103,0	104,1	104,7	104,5	104,8	104,8	104,6	104,6	+ 0,1	-		
PARKETARBEITEN	8,27	102,6	102,7	102,9	103,3	103,0	103,3	103,6	103,3	102,9	- 0,1	- 0,4		
ROLLADENARBEITEN	7,65	103,0	103,4	104,4	106,3	105,0	105,8	106,4	106,5	106,6	+ 1,5	+ 0,1		
METALLBAUARBEITEN	38,01	103,5	104,2	106,4	108,9	107,6	108,4	108,9	109,1	109,3	+ 1,6	+ 0,2		
VERGLASUNGSARBEITEN	2,30	104,3	105,2	108,2	112,1	109,8	111,1	111,9	112,8	112,7	+ 2,6	- 0,1		
MALER- UND LACKIERARBEITEN	21,92	101,4	100,5	100,4	99,9	100,5	99,8	99,9	100,1	99,9	- 0,6	- 0,2		
BODENBELAGARBEITEN	14,65	103,3	103,7	104,2	105,3	104,3	105,0	105,3	105,3	105,4	+ 1,1	+ 0,1		
TAPEZIERARBEITEN	4,47	103,8	103,6	103,6	104,7	104,0	104,3	104,5	104,9	105,1	+ 1,1	+ 0,2		
RAUMLUFTTECHNISCHE ANLAGEN	4,33	105,8	106,5	108,1	110,7	108,8	110,3	110,4	110,7	111,2	+ 2,2	+ 0,5		
HEIZANLAGEN UND ZENTRALE WASSERERWARMUNGSANLAGEN	53,56	103,3	104,1	105,5	108,5	106,4	107,6	108,4	108,7	109,1	+ 2,5	+ 0,4		
GAS-, WASSER- UND ABWASSER-INSTALL. ANL. IN GEBAEUDEN	44,19	102,5	103,4	104,5	107,2	105,1	106,4	107,0	107,5	107,8	+ 2,6	+ 0,3		
NIEDER- UND MITTELSPANNUNGSANLAGEN	35,42	103,9	105,2	106,9	109,0	107,4	108,5	108,9	109,2	109,3	+ 1,8	+ 0,1		
GEBAEUDEAUTOMATION	1,77	103,9	104,9	106,7	108,7	107,3	108,3	108,6	108,9	109,1	+ 1,7	+ 0,2		
BLITZSCHUTZANLAGEN	1,41	102,4	103,2	103,6	105,2	104,1	104,5	105,0	105,4	105,8	+ 1,6	+ 0,4		
DAEMMARBEITEN AN TECHNISCHE ANLAGEN	6,70	105,6	106,0	107,2	109,8	108,2	109,2	109,8	110,1	110,2	+ 1,8	+ 0,1		
FOERDER-, AUFZUGSANL., FAHRTREP., -STEIGE	1,98	103,3	104,4	107,5	107,7	108,1	107,4	106,8	109,3	107,2	- 0,8	- 1,9		

EINFAMILIENGEBAEUDE

INSGESAMT	1 000	98,8	98,4	98,7	98,6	98,7	98,7	98,7	98,6	98,4	- 0,3	- 0,2
ROHBAUARBEITEN	499,89	96,3	95,6	95,3	94,3	95,0	94,6	94,4	94,2	93,8	- 1,3	- 0,4
ERDARBEITEN	38,53	93,2	92,0	92,8	92,7	92,9	92,7	93,0	92,8	92,4	- 0,5	- 0,4
ENTWASSERUNGSKANALARBEITEN	14,19	96,4	96,3	95,7	94,8	95,3	94,7	94,9	94,7	94,7	- 0,6	-
MAUERARBEITEN	159,49	96,2	95,7	95,2	93,6	94,6	93,9	93,7	93,7	93,2	- 1,5	- 0,5
BETON- UND STAHLBETONARBEITEN	150,27	95,2	94,5	94,1	92,5	93,5	93,1	92,7	92,4	91,9	- 1,7	- 0,5
ZIMMER- UND HOLZBAUARBEITEN	50,67	96,4	95,6	94,8	93,3	94,6	94,0	93,5	93,1	92,5	- 2,2	- 0,6
STAHLBAUARBEITEN	3,71	101,1	98,6	99,9	101,1	100,9	100,9	100,8	100,9	101,6	+ 0,7	+ 0,7
ABDICHTUNGSARBEITEN	12,88	99,4	99,3	100,3	100,8	100,9	101,2	101,0	100,7	100,4	- 0,5	- 0,5
DACHDECKUNGS- UND DACHABDICHTUNGSARBEITEN	44,34	99,9	99,2	99,3	99,4	99,5	99,7	99,4	99,3	99,2	- 0,3	- 0,1
KLEMPNERARBEITEN	17,70	101,2	101,1	101,5	101,7	101,7	101,6	101,7	101,8	101,7	-	- 0,1
GERUESTARBEITEN	8,11	95,3	93,4	93,0	92,2	92,8	92,3	92,5	92,6	91,4	- 1,5	- 1,3
AUSBAUARBEITEN	500,11	101,2	101,2	102,0	102,9	102,4	102,8	103,0	103,0	102,9	+ 0,5	- 0,1
NATURWERKSTEINARBEITEN	11,82	101,4	101,5	102,4	103,0	102,7	102,9	103,2	103,1	102,9	+ 0,2	- 0,2
BETONWERKSTEINARBEITEN	3,93	102,0	101,9	103,0	103,3	103,2	103,2	103,5	103,4	103,0	- 0,2	- 0,4
PUTZ- UND STUCKARBEITEN	69,41	96,7	95,7	95,3	94,3	95,1	94,7	94,5	94,2	93,7	- 1,5	- 0,5
TROCKENBAUARBEITEN	38,26	99,2	98,5	99,7	100,3	100,4	100,7	100,5	100,2	99,9	- 0,5	- 0,3
FLIESEN- UND PLATTENARBEITEN	35,46	97,1	95,6	94,7	92,8	94,5	93,4	92,8	92,6	92,2	- 2,4	- 0,4
ESTRICHARBEITEN	21,83	98,1	97,2	98,0	98,5	98,7	98,8	98,6	98,3	98,1	- 0,6	- 0,2
TISCHLERARBEITEN	76,20	102,8	103,0	104,2	104,8	104,6	104,9	104,9	104,7	104,6	-	- 0,1
PARKETARBEITEN	13,25	102,6	102,7	102,9	103,3	103,0	103,3	103,6	103,3	102,9	- 0,1	- 0,4
ROLLADENARBEITEN	10,10	103,0	103,4	104,4	106,3	105,0	105,8	106,3	106,4	106,5	+ 1,4	+ 0,1
METALLBAUARBEITEN	33,23	103,6	104,2	106,4	108,6	107,4	108,1	108,5	108,8	109,0	+ 1,5	+ 0,2
VERGLASUNGSARBEITEN	2,28	104,3	105,2	108,2	112,1	109,8	111,1	111,9	112,8	112,7	+ 2,6	- 0,1
MALER- UND LACKIERARBEITEN	20,57	101,4	100,7	100,6	100,1	100,7	100,0	100,1	100,3	100,1	- 0,6	- 0,2
BODENBELAGARBEITEN	10,47	103,4	103,8	104,3	105,4	104,5	105,1	105,4	105,4	105,5	+ 1,0	+ 0,1
TAPEZIERARBEITEN	7,81	103,8	103,6	103,6	104,7	104,0	104,3	104,5	104,9	105,1	+ 1,1	+ 0,2
RAUMLUFTTECHNISCHE ANLAGEN	2,11	105,2	105,4	106,7	109,2	107,4	108,9	109,0	109,2	109,7	+ 2,1	+ 0,5
HEIZANLAGEN UND ZENTRALE WASSERERWARMUNGSANLAGEN	60,29	103,3	104,2	105,5	108,5	106,5	107,7	108,4	108,8	109,1	+ 2,4	+ 0,3
GAS-, WASSER- UND ABWASSER-INSTALL. ANL. IN GEBAEUDEN	42,99	102,5	103,5	104,6	107,3	105,2	106,5	107,1	107,7	108,0	+ 2,7	+ 0,3
NIEDER- UND MITTELSPANNUNGSANLAGEN	30,92	104,0	105,3	107,0	109,2	107,6	108,7	109,0	109,4	109,5	+ 1,8	+ 0,1
GEBAEUDEAUTOMATION	1,38	103,7	104,6	106,2	108,4	106,8	108,0	108,3	108,5	108,7	+ 1,8	+ 0,2
BLITZSCHUTZANLAGEN	2,19	102,4	103,2	103,6	105,2	104,1	104,5	105,0	105,4	105,8	+ 1,6	+ 0,4
DAEMMARBEITEN AN TECHNISCHE ANLAGEN	5,61	105,6	106,0	107,2	109,8	108,2	109,2	109,8	110,0	110,2	+ 1,8	+ 0,2

DEUTSCHLAND

1 PREISINDIZES FÜR NEUBAU IN KONVENTIONELLER BAUART EINSCHL. UMSATZSTEUER
(AKTUELLE UND MITTELFRISTIGE ERGEBNISSE)
1.1 WOHNGEBÄUDE - BAULEISTUNGEN AM BAUWERK -
1995 = 100

ART	WÄGUNGSGE- SAMT- INDEX IN PROMILLE	1998	1999	2000	2001	2000	2001				VERÄNDERUNG NOV. 2001 GEGENÜBER NOV. 2000 IN PROZENT			
		DURCHSCHNITT				NOV.	FEBR.	MAI	AUG.	NOV.				
MEHRFAMILIENGEBAUDE														
INSGESAMT	1 000	98,6	98,3	98,5	98,4	98,5	98,5	98,5	98,4	98,1	- 0,4	- 0,3		
ROHBAUARBEITEN	497,38	96,1	95,5	95,2	94,0	94,8	94,4	94,1	93,9	93,5	- 1,4	- 0,4		
ERDARBEITEN	33,33	93,3	92,1	92,9	92,9	93,1	92,9	93,1	93,0	92,7	- 0,4	- 0,3		
VERBAUARBEITEN	1,25	92,0	90,6	89,6	88,5	89,0	88,9	88,8	88,3	87,9	- 1,2	- 0,5		
RAMM-, RUEITEL- U. PRESSARBEITEN	1,64	99,1	98,9	99,0	98,9	99,5	99,4	99,1	98,5	98,4	- 1,1	- 0,1		
ENTWÄSSERUNGSKANALARBEITEN	6,03	96,2	96,1	95,4	94,3	94,9	94,3	94,4	94,2	94,3	- 0,6	+ 0,1		
MAUERARBEITEN	153,70	96,2	95,6	95,1	93,5	94,6	93,9	93,6	93,5	93,1	- 1,6	- 0,4		
BETON- UND STAHLBETONARBEITEN	211,37	95,4	94,7	94,4	92,9	93,8	93,4	93,1	92,8	92,4	- 1,5	- 0,4		
ZIMMER- UND HOLZBAUARBEITEN	27,98	96,1	95,3	94,5	92,9	94,3	93,6	93,1	92,7	92,1	- 2,3	- 0,6		
STAHLBAUARBEITEN	3,03	101,5	99,2	100,5	101,6	101,5	101,5	101,4	101,5	102,1	+ 0,6	+ 0,6		
ABDICHTUNGSARBEITEN	7,42	99,5	99,4	100,2	100,6	100,7	100,9	100,8	100,5	100,2	- 0,5	- 0,3		
DACHDECKUNGS- UND DACHABDICHTUNGSARBEITEN	29,52	100,6	100,0	100,3	100,6	100,6	100,9	100,6	100,5	100,5	- 0,1	-		
KLEMPNERARBEITEN	15,10	101,2	101,1	101,5	101,7	101,8	101,6	101,7	101,9	101,7	- 0,1	- 0,2		
GERÜSTARBEITEN	7,01	95,3	93,4	93,0	92,2	92,8	92,3	92,5	92,6	91,4	- 1,5	- 1,3		
AUSBAUARBEITEN	502,62	101,0	101,0	101,8	102,7	102,2	102,6	102,7	102,8	102,7	+ 0,5	- 0,1		
NATURWERKSTEINARBEITEN	7,19	101,4	101,5	102,6	103,2	102,9	103,1	103,4	103,3	103,1	+ 0,2	- 0,2		
BETONWERKSTEINARBEITEN	12,35	102,1	102,1	103,3	103,5	103,5	103,4	103,8	103,6	103,2	- 0,3	- 0,4		
PUTZ- UND STÜCKERARBEITEN	79,87	96,4	95,2	94,8	93,7	94,5	94,1	93,9	93,6	93,1	- 1,5	- 0,5		
TROCKENBAUARBEITEN	34,42	97,3	96,7	97,4	97,2	97,8	97,7	97,4	97,1	96,7	- 1,1	- 0,4		
FLIESEN- UND PLATTENARBEITEN	26,81	97,2	95,7	94,7	92,8	94,5	93,4	92,8	92,7	92,2	- 2,4	- 0,5		
ESTRICHARBEITEN	24,13	98,2	97,2	97,9	98,4	98,6	98,7	98,5	98,2	98,0	- 0,6	- 0,2		
GUSSASPHALTARBEITEN	0,48	102,0	102,7	105,1	106,2	105,9	106,2	106,4	106,1	106,2	+ 0,3	+ 0,1		
TISCHLERARBEITEN	69,90	102,6	102,8	103,9	104,5	104,3	104,6	104,6	104,4	104,3	-	- 0,1		
PARKETARBEITEN	1,59	102,4	102,5	102,9	103,4	102,9	103,3	103,6	103,4	103,2	+ 0,3	- 0,2		
ROLLADENARBEITEN	5,03	102,9	103,4	104,4	106,3	105,0	105,8	106,4	106,5	106,6	+ 1,5	+ 0,1		
METALLBAUARBEITEN	40,91	103,4	104,1	106,3	109,2	107,6	108,6	109,1	109,4	109,5	+ 1,8	+ 0,1		
VERGLASUNGSARBEITEN	2,10	104,3	105,2	108,2	112,1	109,8	111,1	111,9	112,8	112,7	+ 2,6	- 0,1		
MALER- UND LACKIERARBEITEN	24,74	101,3	100,4	100,2	99,7	100,3	99,5	99,7	99,8	99,6	- 0,7	- 0,2		
BODENBELAGARBEITEN	20,15	103,2	103,6	104,1	105,2	104,2	104,9	105,2	105,2	105,3	+ 1,1	+ 0,1		
RAUMLÜFTTECHNISCHE ANLAGEN	6,68	106,1	106,9	108,7	111,2	109,4	110,8	111,0	111,3	111,8	+ 2,2	+ 0,4		
HEIZANLAGEN UND ZENTRALE WASSERERWÄRMUNGSANLAGEN	46,96	103,3	104,2	105,4	108,4	106,4	107,5	108,3	108,7	108,9	+ 2,3	+ 0,2		
GAS-, WASSER- UND ABWASSER-INSTALL. ANL. IN GEBÄUDEN	46,49	102,5	103,4	104,5	107,1	105,0	106,3	106,9	107,4	107,8	+ 2,7	+ 0,4		
NIEDER- UND MITTELSPANNUNGSANLAGEN	40,84	103,9	105,1	106,8	108,9	107,3	108,4	108,8	109,2	109,2	+ 1,8	-		
GEBÄUDEAUTOMATION	1,67	104,0	105,1	106,9	109,0	107,5	108,5	108,8	109,2	109,3	+ 1,7	+ 0,1		
BLITZSCHUTZANLAGEN	0,53	102,4	103,2	103,6	105,2	104,1	104,5	105,0	105,4	105,8	+ 1,6	+ 0,4		
DAEMMARBEITEN AN TECHNISCHEN ANLAGEN	7,91	105,6	106,1	107,2	109,9	108,2	109,2	109,8	110,1	110,3	+ 1,9	+ 0,2		
FOERDER-, AUFZUGSANL., FAHRTREP., -STEIGE	1,87	102,9	104,4	107,5	107,7	108,1	107,4	106,8	109,3	107,2	- 0,8	- 1,9		

GEMISCHTGENUTZTE GEBÄUDE

INSGESAMT	1 000	98,8	98,5	98,9	98,8	98,9	98,9	98,9	98,8	98,6	- 0,3	- 0,2
ROHBAUARBEITEN	478,40	96,2	95,4	95,2	94,1	94,9	94,5	94,2	94,1	93,7	- 1,3	- 0,4
ERDARBEITEN	35,66	93,1	91,8	92,6	92,4	92,6	92,4	92,6	92,5	92,1	- 0,5	- 0,4
VERBAUARBEITEN	5,46	92,0	90,6	89,6	88,5	89,0	88,9	88,8	88,3	87,9	- 1,2	- 0,5
RAMM-, RUEITEL- U. PRESSARBEITEN	4,91	100,1	100,0	100,7	100,6	101,5	101,2	100,9	100,2	100,2	+ 1,3	-
ENTWÄSSERUNGSKANALARBEITEN	8,28	97,2	97,2	97,0	96,6	96,7	96,5	96,6	96,6	96,8	+ 0,1	+ 0,2
MAUERARBEITEN	104,49	95,8	95,2	94,7	93,1	94,1	93,4	93,2	93,1	92,6	- 1,6	- 0,5
BETON- UND STAHLBETONARBEITEN	207,98	95,3	94,7	94,3	92,8	93,8	93,3	93,0	92,7	92,3	- 1,6	- 0,4
ZIMMER- UND HOLZBAUARBEITEN	38,85	96,4	95,7	94,9	93,3	94,7	94,0	93,5	93,1	92,5	- 2,3	- 0,6
STAHLBAUARBEITEN	5,73	101,1	98,6	99,9	101,1	100,9	100,9	100,8	100,9	101,6	+ 0,7	+ 0,7
ABDICHTUNGSARBEITEN	7,86	99,8	99,8	100,5	100,8	100,9	101,1	101,0	100,8	100,4	- 0,5	- 0,4
DACHDECKUNGS- UND DACHABDICHTUNGSARBEITEN	29,73	100,9	100,2	100,7	101,1	101,1	101,4	101,1	101,0	100,9	- 0,2	- 0,1
KLEMPNERARBEITEN	21,05	101,0	101,0	101,3	101,6	101,6	101,5	101,5	101,7	101,7	+ 0,1	-
GERÜSTARBEITEN	8,40	95,3	93,4	93,0	92,2	92,8	92,3	92,5	92,6	91,4	- 1,5	- 1,3
AUSBAUARBEITEN	521,60	101,2	101,3	102,2	103,1	102,7	103,0	103,1	103,2	103,1	+ 0,4	- 0,1
NATURWERKSTEINARBEITEN	14,45	101,5	101,6	102,6	103,2	102,9	103,0	103,4	103,3	103,0	+ 0,1	- 0,3
BETONWERKSTEINARBEITEN	3,20	102,1	102,0	103,2	103,5	103,5	103,4	103,8	103,8	103,2	- 0,3	- 0,4
PUTZ- UND STUCKARBEITEN	69,78	96,4	95,2	94,8	93,6	94,5	94,0	93,8	93,6	93,0	- 1,6	- 0,6
TROCKENBAUARBEITEN	42,75	98,5	97,9	98,6	98,7	99,0	99,0	98,8	98,6	98,2	- 0,8	- 0,4
FLIESEN- UND PLATTENARBEITEN	32,18	97,1	95,6	94,7	92,8	94,5	93,4	92,8	92,6	92,2	- 2,4	- 0,4
ESTRICHARBEITEN	21,98	98,2	97,3	98,0	98,3	98,6	98,6	98,5	98,2	98,0	- 0,6	- 0,2
GUSSASPHALTARBEITEN	0,97	102,0	102,7	105,1	106,2	105,9	106,2	106,4	106,1	106,2	+ 0,3	+ 0,1
TISCHLERARBEITEN	76,02	102,8	103,1	104,4	105,3	105,0	105,3	105,3	105,2	105,2	+ 0,2	-
PARKETARBEITEN	10,07	102,6	102,8	103,0	103,3	103,0	103,4	103,6	103,2	102,9	- 0,1	- 0,3
ROLLADENARBEITEN	5,87	103,3	104,0	104,9	106,8	105,6	106,4	106,9	107,0	107,0	+ 1,4	-
METALLBAUARBEITEN	50,31	103,4	104,3	106,6	109,3	107,9	108,8	109,3	109,5	109,6	+ 1,6	+ 0,1
VERGLASUNGSARBEITEN	3,19	104,2	105,2	108,2	112,2	109,9	111,2	112,0	112,9	112,8	+ 2,6	- 0,1
MALER- UND LACKIERARBEITEN	17,37	101,4	100,6	100,6	100,1	100,7	99,9	100,1	100,3	100,1	- 0,6	- 0,2
BODENBELAGARBEITEN	13,57	103,4	103,7	104,3	105,4	104,4	105,1	105,4	105,4	105,5	+ 1,1	+ 0,1
TAPEZIERARBEITEN	5,68	103,8	103,6	103,6	104,7	104,0	104,3	104,5	104,9	105,2	+ 1,2	+ 0,3
RAUMLÜFTTECHNISCHE ANLAGEN	6,01	105,7	106,4	108,0	110,6	108,7	110,2	110,4	110,6	111,1	+ 2,2	+ 0,5
HEIZANLAGEN UND ZENTRALE WASSERERWÄRMUNGSANLAGEN	46,35	103,2	104,1	105,4	108,4	106,4	107,5	108,3	108,7	109,0	+ 2,4	+ 0,3
GAS-, WASSER- UND ABWASSER-INSTALL. ANL. IN GEBÄUDEN	40,85	102,4	103,3	104,3	106,9	104,8	106,1	106,6	107,2	107,5	+ 2,6	+ 0,3
NIEDER- UND MITTELSPANNUNGSANLAGEN	36,19	103,8	105,0	106,6	108,7	107,1	108,2	108,6	109,0	109,1	+ 1,9	+ 0,1
GEBÄUDEAUTOMATION	4,06	104,0	105,2	107,0	109,1	107,6	108,6	109,0	109,3	109,4	+ 1,7	+ 0,1
BLITZSCHUTZANLAGEN	1,01	102,4	103,2	103,6	105,2	104,1	104,5	105,0	105,4	105,8	+ 1,6	+ 0,4
DAEMMARBEITEN AN TECHNISCHEN ANLAGEN	7,34	105,5	105,9	107,1	109,7	108,1	109,1	109,7	109,9	110,1	+ 1,9	+ 0,2
FOERDER-, AUFZUGSANL., FAHRTREP., -STEIGE	12,40	103,6	104,4	107,5	107,7	108,1	107,4	106,8	109,3	107,2	- 0,8	- 1,9

DEUTSCHLAND

1 PREISINDIZES FÜR NEUBAU IN KONVENTIONELLER BAUART EINSCHL. UMSATZSTEUER
(AKTUELLE UND MITTELFRISTIGE ERGEBNISSE)
1.2 NICHTWOHNUNGSBAUEDE - BAULEISTUNGEN AM BAUWERK -
1995 = 100

ART	WÄGUNGSGESAMT-INDEX AM GESAMT-INDEX IN PROMILLE	1998	1999	2000	2001	2000	2001				VERÄNDERUNG NOV. 2001 GEGENÜBER NOV. 2000 AUG. 2001 IN PROZENT		
		DURCHSCHNITT				NOV.	FEBR.	MAI	AUG.	NOV.			
BUEROGEBÄUDE													
INSGESAMT	1 000	99,6	99,4	100,1	100,5	100,4	100,5	100,5	100,5	100,3	- 0,1	- 0,2	
ROHBAUARBEITEN	427,63	96,3	95,6	95,5	94,5	95,2	94,8	94,6	94,4	94,0	- 1,3	- 0,4	
ERDARBEITEN	39,18	93,2	91,9	92,7	92,6	92,8	92,5	92,8	92,6	92,3	- 0,5	- 0,3	
VERBAUARBEITEN	3,73	92,0	90,6	89,6	88,5	89,0	88,9	88,8	88,3	87,9	- 1,2	- 0,5	
RAMM-, RUEITEL- U. PRESSARBEITEN	5,27	100,3	100,2	100,9	100,8	101,7	101,4	101,1	100,4	100,4	- 1,3	-	
ENTWÄSSERUNGSKANALARBEITEN	8,80	96,7	96,6	96,2	95,5	95,8	95,4	95,5	95,4	95,5	- 0,3	+ 0,1	
MAUERARBEITEN	62,10	96,1	95,6	95,1	93,4	94,5	93,8	93,5	93,4	93,0	- 1,6	- 0,4	
BETON- UND STAHLBETONARBEITEN	210,03	95,2	94,6	94,2	92,6	93,6	93,1	92,8	92,5	92,1	- 1,6	- 0,4	
ZIMMER- UND HOLZBAUARBEITEN	20,88	96,3	95,6	94,8	93,2	94,6	93,9	93,4	93,0	92,4	- 2,3	- 0,6	
STAHLBAUARBEITEN	17,04	102,6	100,9	102,2	103,4	103,2	103,3	103,2	103,3	103,6	+ 0,4	+ 0,3	
ABDICHTUNGSARBEITEN	8,96	99,0	98,7	99,7	100,2	100,3	100,6	100,4	100,1	99,7	- 0,6	- 0,4	
DACHDECKUNGS- UND DACHABDICHTUNGSARBEITEN	28,38	102,3	101,5	102,7	103,4	103,4	103,6	103,4	103,3	103,2	- 0,2	- 0,1	
KLEMPNERARBEITEN	13,68	101,0	100,9	101,2	101,5	101,5	101,4	101,4	101,7	101,6	+ 0,1	- 0,1	
GERÜSTARBEITEN	9,58	95,3	93,4	93,0	92,2	92,8	92,3	92,5	92,6	91,4	- 1,5	- 1,3	
AUSBAUARBEITEN	572,37	102,0	102,3	103,6	104,9	104,2	104,7	104,9	105,1	105,0	+ 0,8	- 0,1	
NATURWERKSTEINARBEITEN	20,84	101,6	101,8	102,8	103,4	103,2	103,2	103,6	103,4	103,2	-	- 0,2	
BETONWERKSTEINARBEITEN	10,47	101,4	101,8	102,9	103,5	103,4	103,4	103,8	103,6	103,3	- 0,1	- 0,3	
PUTZ- UND STUCKARBEITEN	38,20	96,5	95,4	95,0	93,9	94,8	94,3	94,1	93,8	93,3	- 1,6	- 0,5	
TROCKENBAUARBEITEN	67,15	98,9	98,4	99,1	99,1	99,5	99,4	99,2	99,1	98,8	- 0,7	- 0,3	
FLIESEN- UND PLATTENARBEITEN	13,66	97,2	95,7	94,7	92,8	94,5	93,4	92,8	92,7	92,2	- 2,4	- 0,5	
ESTRICHARBEITEN	21,58	98,3	97,4	98,0	98,9	98,5	98,5	98,4	98,2	97,9	- 0,6	- 0,3	
GUSSASPHALTARBEITEN	1,31	102,0	102,7	105,1	106,2	105,9	106,2	106,4	106,1	106,2	+ 0,3	+ 0,1	
TISCHLERARBEITEN	43,98	103,1	103,5	104,6	105,4	105,0	105,4	105,4	105,4	105,3	+ 0,3	- 0,1	
PARKETARBEITEN	4,12	102,6	102,8	103,0	103,3	103,0	103,4	103,6	103,2	102,8	- 0,2	- 0,4	
ROLLADENARBEITEN	17,32	103,7	104,6	105,5	107,3	106,1	106,9	107,3	107,4	107,4	+ 1,2	-	
METALLBAUARBEITEN	113,13	103,4	104,2	106,8	109,4	108,2	108,9	109,3	109,5	109,7	+ 1,4	+ 0,2	
VERGLASUNGSARBEITEN	11,39	104,2	105,2	108,2	112,2	109,9	111,2	112,0	112,9	112,8	+ 2,6	- 0,1	
MALER- UND LACKIERARBEITEN	17,56	101,3	100,6	100,6	100,1	100,7	100,0	100,1	100,3	100,1	- 0,6	- 0,2	
KORROSIONSSCHUTZARBEITEN AN STAHL UND ALUMINIUM	0,60	103,4	102,2	103,0	103,3	103,4	103,0	103,3	103,4	103,3	- 0,1	- 0,1	
BODENBELAGARBEITEN	19,54	103,4	103,7	104,3	105,3	104,4	105,0	105,3	105,3	105,5	+ 1,1	+ 0,2	
TAPEZIERARBEITEN	2,64	103,8	103,6	103,6	104,7	104,0	104,3	104,5	104,9	105,1	+ 1,1	+ 0,2	
RAUMLÜFTTECHNISCHE ANLAGEN	19,32	105,3	105,8	107,3	109,8	108,0	109,4	109,6	109,9	110,3	+ 2,1	+ 0,4	
HEIZANLAGEN UND ZENTRALE WASSERERWÄRMUNGSANLAGEN	30,72	103,2	104,0	105,3	108,3	106,3	107,5	108,3	108,6	108,8	+ 2,4	+ 0,2	
GAS-, WASSER- UND ABWASSER-INSTALL. ANL. IN GEBÄUDEN	27,42	102,9	103,7	104,9	107,7	105,5	106,8	107,5	108,1	108,5	+ 2,8	+ 0,4	
NIEDER- UND MITTELSPANNUNGSANLAGEN	48,21	104,0	104,9	106,4	108,6	107,0	108,2	108,5	108,8	109,0	+ 1,9	+ 0,2	
GEBÄUDEAUTOMATION	24,63	104,0	105,2	107,0	109,1	107,6	108,6	109,0	109,3	109,5	+ 1,8	+ 0,2	
BLITZSCHUTZANLAGEN	0,98	102,4	103,2	103,6	105,2	104,1	104,5	105,0	105,4	105,8	+ 1,6	+ 0,4	
DAEMMARBEITEN AN TECHNISCHEN ANLAGEN	7,99	104,4	104,6	106,0	108,5	107,1	108,1	108,5	108,7	108,8	+ 1,6	+ 0,1	
FÖRDER-, AUFZUGSANL., FAHRTREP., -STEIGE	9,61	103,9	104,4	107,5	107,7	108,1	107,4	106,8	109,3	107,2	- 0,8	- 1,9	
GEWERBLICHE BETRIEBSGEBÄUDE													
INSGESAMT	1 000	99,9	99,6	100,3	100,6	100,5	100,7	100,6	100,6	100,5	-	- 0,1	
ROHBAUARBEITEN	584,93	98,1	97,4	97,6	97,2	97,6	97,4	97,3	97,1	96,9	- 0,7	- 0,2	
ERDARBEITEN	48,02	93,5	92,4	93,0	93,0	93,1	93,0	93,2	93,0	92,8	- 0,3	- 0,2	
VERBAUARBEITEN	2,40	92,0	90,6	89,6	88,5	89,0	88,9	88,8	88,3	87,9	- 1,2	- 0,5	
RAMM-, RUEITEL- U. PRESSARBEITEN	0,39	99,5	99,3	99,6	99,5	100,2	100,0	99,7	99,1	99,0	- 1,2	- 0,1	
ENTWÄSSERUNGSKANALARBEITEN	15,01	96,1	96,0	95,4	94,4	94,9	94,3	94,4	94,3	94,4	- 0,5	+ 0,1	
MAUERARBEITEN	75,89	97,6	97,3	97,3	96,2	96,8	96,4	96,3	96,2	95,9	- 0,9	- 0,3	
BETON- UND STAHLBETONARBEITEN	215,58	95,7	95,1	94,7	93,3	94,1	93,7	93,4	93,2	92,7	- 1,5	- 0,5	
ZIMMER- UND HOLZBAUARBEITEN	26,12	96,8	96,1	95,4	93,7	95,1	94,5	94,0	93,4	92,7	- 2,5	- 0,7	
STAHLBAUARBEITEN	84,63	102,8	101,2	102,5	103,7	103,6	103,7	103,6	103,6	103,9	+ 0,3	+ 0,3	
ABDICHTUNGSARBEITEN	4,20	99,9	99,8	100,5	100,8	100,9	101,1	101,0	100,8	100,4	- 0,5	- 0,4	
DACHDECKUNGS- UND DACHABDICHTUNGSARBEITEN	93,55	102,7	102,3	103,5	104,4	104,1	104,5	104,3	104,3	104,4	+ 0,3	+ 0,1	
KLEMPNERARBEITEN	12,73	101,4	101,3	101,9	102,2	102,1	102,2	102,2	102,3	102,2	+ 0,1	- 0,1	
GERÜSTARBEITEN	6,41	95,3	93,4	93,0	92,2	92,8	92,3	92,5	92,6	91,4	- 1,5	- 1,3	
AUSBAUARBEITEN	415,07	102,5	102,7	104,0	105,5	104,7	105,2	105,4	105,6	105,6	+ 0,9	-	
NATURWERKSTEINARBEITEN	1,01	101,4	101,6	102,6	103,3	102,9	103,1	103,4	103,3	103,2	+ 0,3	- 0,1	
BETONWERKSTEINARBEITEN	2,74	102,1	102,1	103,6	103,8	103,8	103,6	104,2	103,8	103,4	- 0,4	- 0,4	
PUTZ- UND STUCKARBEITEN	20,22	96,9	95,8	95,4	94,4	95,2	94,8	94,6	94,4	93,8	- 1,5	- 0,6	
TROCKENBAUARBEITEN	40,62	98,7	98,2	98,9	99,0	99,3	99,2	99,1	99,0	98,6	- 0,7	- 0,4	
FLIESEN- UND PLATTENARBEITEN	20,13	97,1	95,5	94,7	92,8	94,5	93,4	92,8	92,6	92,2	- 2,4	- 0,4	
ESTRICHARBEITEN	18,96	98,2	97,3	97,7	97,8	98,1	98,0	97,9	97,7	97,4	- 0,7	- 0,3	
GUSSASPHALTARBEITEN	0,16	102,0	102,7	105,1	106,2	105,9	106,2	106,4	106,1	106,2	+ 0,3	+ 0,1	
TISCHLERARBEITEN	21,49	103,0	103,2	104,3	104,9	104,6	105,0	105,0	104,8	104,8	+ 0,2	-	
PARKETARBEITEN	0,76	102,5	102,7	102,9	103,3	103,0	103,3	103,6	103,3	103,0	-	- 0,3	
ROLLADENARBEITEN	15,48	104,7	105,8	106,8	108,9	107,4	108,6	109,0	109,1	109,0	+ 1,5	- 0,1	
METALLBAUARBEITEN	83,34	104,0	104,4	106,9	109,5	108,4	109,1	109,3	109,6	110,0	+ 1,5	+ 0,4	
VERGLASUNGSARBEITEN	7,90	104,0	105,0	108,3	112,5	110,1	111,6	112,3	113,1	113,0	+ 2,6	- 0,1	
MALER- UND LACKIERARBEITEN	15,57	101,5	100,8	100,9	100,5	101,1	100,4	100,5	100,7	100,5	- 0,6	- 0,2	
KORROSIONSSCHUTZARBEITEN AN STAHL UND ALUMINIUM	3,20	103,4	102,2	103,0	103,3	103,4	103,0	103,3	103,4	103,3	- 0,1	- 0,1	
BODENBELAGARBEITEN	8,60	103,5	103,8	104,4	105,5	104,6	105,2	105,5	105,6	105,7	+ 1,1	+ 0,1	
TAPEZIERARBEITEN	1,08	103,8	103,6	103,6	104,7	104,0	104,3	104,5	104,9	105,1	+ 1,1	+ 0,2	
RAUMLÜFTTECHNISCHE ANLAGEN	22,75	105,4	106,2	107,7	110,3	108,5	109,9	110,1	110,4	110,9	+ 2,2	+ 0,5	
HEIZANLAGEN UND ZENTRALE WASSERERWÄRMUNGSANLAGEN	36,09	104,4	105,6	107,0	109,9	107,9	109,2	109,8	110,1	110,5	+ 2,4	+ 0,4	
GAS-, WASSER- UND ABWASSER-INSTALL. ANL. IN GEBÄUDEN	25,63	103,0	103,7	105,0	107,7	105,6	106,8	107,5	108,0	108,3	+ 2,6	+ 0,3	
NIEDER- UND MITTELSPANNUNGSANLAGEN	40,90	103,9	104,9	106,5	108,7	107,1	108,2	108,6	109,0	109,0	+ 1,8	-	
GEBÄUDEAUTOMATION	13,33	104,0	105,2	107,1	109,3	107,7	108,7	109,1	109,5	109,7	+ 1,9	+ 0,2	
BLITZSCHUTZANLAGEN	1,02	102,4	103,2	103,6	105,2	104,1	104,5	105,0	105,4	105,8	+ 1,6	+ 0,4	
DAEMMARBEITEN AN TECHNISCHEN ANLAGEN	7,93	104,7	105,0	106,2	108,8	107,4	108,4	108,8	109,0	109,1	+ 1,6	+ 0,1	
FÖRDER-, AUFZUGSANL., FAHRTREP., -STEIGE	6,16	108,0	104,4	107,5	107,7	108,1	107,4	106,8	109,3	107,2	- 0,8	- 1,9	

DEUTSCHLAND

1 PREISINDIZES FUER NEUBAU IN KONVENTIONELLER BAUART EINSCHL. UMSATZSTEUER
(AKTUELLE UND MITTELFRISTIGE ERGEBNISSE)
1.3 SONSTIGE BAUMERKE
1995 = 100

ART	WAEGUNGS- ANTEIL AM GESAMT- INDEX IN PROMILLE	1998	1999	2000	2001	2000	2001				VERAENDERUNG NOV. 2001 GEGENUEBER NOV. AUG. 2000 2001 IN PROZENT	
		DURCHSCHNITT				NOV.	FEBR.	MAI	AUG.	NOV.		
		STRASSENBAU										
INSGESAMT	1 000	95,7	95,5	97,8	98,6	98,7	98,7	98,6	98,5	98,4	- 0,3	- 0,1
ERDARBEITEN	333,86	94,1	93,3	93,3	92,5	93,5	92,9	92,7	92,4	92,0	- 1,6	- 0,4
ENTWASSERUNGSKANALARBEITEN	69,22	96,6	96,4	96,1	95,5	95,8	95,4	95,5	95,4	95,5	- 0,3	+ 0,1
VERKEHRSWEGEBAU, OBERBAUSCH.O.BINDEMITEIL	148,31	95,2	94,6	95,3	95,3	95,6	95,7	95,3	95,0	95,0	- 0,6	-
VERKEHRSWEGEBAU, OBERBAUSCH.M.HYDR.BINDEMITEILN	24,98	96,5	97,1	98,8	100,6	99,5	99,8	100,1	100,5	101,8	+ 2,3	+ 1,3
VERKEHRSWEGEBAU, OBERBAUSCH. AUS ASPHALT	298,81	95,7	96,0	102,7	105,9	105,3	105,8	105,7	105,9	106,0	+ 0,7	+ 0,1
VERKEHRSWEGEBAU, PFLASTER., PLATTEN.,EINFASSUNGEN	44,34	97,0	96,5	97,0	97,2	97,3	97,5	97,2	97,1	97,0	- 0,3	- 0,1
PFLANZ- UND RASENARBEITEN IM LANDSCHAFTSBAU	7,91	102,6	103,5	105,4	105,7	106,3	105,6	106,2	105,8	105,3	- 0,9	- 0,5
MAUERARBEITEN	0,91	95,8	95,1	94,6	92,9	94,0	93,2	93,0	93,0	92,3	- 1,8	- 0,8
BETON- UND STAHLBETONARBEITEN	17,50	95,9	95,4	95,1	94,1	94,7	94,5	94,2	94,0	93,5	- 1,3	- 0,5
ZIMMER- UND HOLZBAUARBEITEN	1,67	94,7	93,8	92,5	90,7	92,2	91,4	91,0	90,5	90,0	- 2,4	- 0,6
ABDICHTUNGSARBEITEN	1,30	100,9	101,4	102,4	102,4	102,3	102,6	102,6	102,5	102,0	- 0,3	- 0,5
METALLBAUARBEITEN	42,15	104,5	105,9	108,1	111,9	109,6	111,2	111,9	112,2	112,1	+ 2,3	- 0,1
MALER- UND LACKIERARBEITEN	9,04	101,2	100,8	100,7	100,0	100,6	99,9	99,9	100,1	100,0	- 0,6	- 0,1
BRUECKEN IM STRASSENBAU												
INSGESAMT	1 000	97,4	96,6	97,1	96,7	97,1	97,0	96,8	96,6	96,4	- 0,7	- 0,2
ERDARBEITEN	108,88	94,4	93,5	93,7	93,1	93,9	93,4	93,4	93,1	92,6	- 1,4	- 0,5
VERBAUARBEITEN	11,26	92,0	90,6	89,6	88,5	89,0	88,9	88,8	88,3	87,9	- 1,2	- 0,5
RAMM-, RUEITEL- U. PRESSARBEITEN	29,52	99,2	99,0	99,1	99,0	99,6	99,5	99,2	98,6	98,5	- 1,1	- 0,1
ENTWASSERUNGSKANALARBEITEN	7,87	95,8	95,8	95,4	94,7	95,1	94,7	94,7	94,6	94,7	- 0,4	+ 0,1
VERKEHRSWEGEBAU, OBERBAUSCH.O.BINDEMITEIL	6,46	95,3	94,9	95,6	95,4	95,9	95,9	95,4	95,0	95,3	- 0,6	+ 0,3
VERKEHRSWEGEBAU, OBERBAUSCH. AUS ASPHALT	29,39	97,9	99,1	106,3	109,7	109,0	109,7	109,6	109,8	109,8	+ 0,7	-
VERKEHRSWEGEBAU, PFLASTER., PLATTEN.,EINFASSUNGEN	17,88	96,3	95,4	96,0	96,4	96,3	96,6	96,4	96,4	96,3	-	- 0,1
MAUERARBEITEN	17,68	94,8	94,0	93,4	91,6	92,7	91,9	91,7	91,6	91,2	- 1,6	- 0,4
BETON- UND STAHLBETONARBEITEN	463,97	96,0	95,5	95,5	94,3	95,0	94,8	94,4	94,2	93,9	- 1,2	- 0,3
STAHLBAUARBEITEN	139,49	102,3	99,5	100,3	100,8	101,0	101,0	100,5	100,5	101,0	-	+ 0,5
ABDICHTUNGSARBEITEN	39,54	99,8	99,5	100,0	100,0	100,1	100,2	100,2	100,0	99,6	- 0,5	- 0,4
METALLBAUARBEITEN	33,90	104,7	106,1	108,3	112,2	109,9	111,5	112,2	112,5	112,4	+ 2,3	- 0,1
MALER- UND LACKIERARBEITEN	9,65	102,1	101,5	101,9	101,9	102,3	101,7	101,8	102,1	101,8	- 0,5	- 0,3
KORROSIONSSCHUTZ AN STAHLBAUTEN	18,61	103,4	102,2	103,0	103,3	103,4	103,0	103,3	103,4	103,3	- 0,1	- 0,1
ABWASSER-INSTALLATIONSANLAGEN	9,60	101,9	102,8	103,6	106,2	103,9	105,3	105,9	106,6	106,8	+ 2,8	+ 0,2
GERUESTARBEITEN	55,70	95,3	93,4	93,0	92,2	92,8	92,3	92,5	92,6	91,4	- 1,5	- 1,3
KLAERANLAGEN												
INSGESAMT	1 000	99,3	99,3	100,0	100,7	100,3	100,5	100,7	100,8	100,8	+ 0,5	-
BAULICHER TEIL	535,89	96,0	95,4	95,5	94,8	95,3	95,1	94,9	94,7	94,4	- 0,9	- 0,3
ERDARBEITEN	76,08	93,3	92,0	92,8	92,7	92,9	92,7	92,9	92,8	92,4	- 0,5	- 0,4
VERBAUARBEITEN	8,90	92,0	90,6	89,6	88,5	89,0	88,9	88,8	88,3	87,9	- 1,2	- 0,5
RAMM-, RUEITEL- U. PRESSARBEITEN	6,87	99,8	99,7	100,2	100,1	100,9	100,6	100,3	99,7	99,6	- 1,3	- 0,1
ENTWASSERUNGSKANALARBEITEN	46,50	97,9	98,2	98,1	98,5	98,0	98,2	98,4	98,5	98,7	+ 0,7	+ 0,2
MAUERARBEITEN	17,95	96,3	95,8	95,5	93,9	95,1	94,3	94,0	93,9	93,5	- 1,7	- 0,4
BETON- UND STAHLBETONARBEITEN	261,11	95,2	94,6	94,2	92,7	93,5	93,2	92,9	92,6	92,2	- 1,4	- 0,4
ZIMMER- UND HOLZBAUARBEITEN	6,95	96,3	95,6	95,0	93,6	94,9	94,3	93,8	93,3	92,8	- 2,2	- 0,5
STAHLBAUARBEITEN	4,40	101,4	99,1	100,3	101,5	101,3	101,4	101,3	101,4	102,0	+ 0,7	+ 0,6
ABDICHTUNGSARBEITEN	9,46	99,7	99,4	99,9	99,9	100,0	100,1	100,1	99,9	99,5	- 0,5	- 0,4
DACHDECKUNGS- UND DACHABDICHTUNGSARBEITEN	13,71	102,1	101,6	102,3	102,9	102,7	103,1	102,9	102,8	102,8	+ 0,1	-
KLEMPNERARBEITEN	2,17	101,4	101,2	101,6	101,7	101,8	101,6	101,7	101,9	101,6	- 0,2	- 0,3
BETONMERKSTEINARBEITEN	0,52	101,8	101,5	102,4	103,0	102,8	102,9	103,2	103,1	102,9	+ 0,1	- 0,2
PUTZ- UND STUCKARBEITEN	7,14	97,6	96,6	96,5	95,8	96,4	96,1	96,0	95,7	95,2	- 1,2	- 0,5
FLIESEN- UND PLATTENARBEITEN	13,48	97,1	95,6	94,7	92,8	94,5	93,4	92,8	92,6	92,2	- 2,4	- 0,4
ESTRICHARBEITEN	4,96	98,4	97,4	97,6	97,5	97,9	97,7	97,6	97,5	97,2	- 0,7	- 0,3
TISCHLERARBEITEN	2,44	103,2	103,4	104,6	105,5	105,1	105,5	105,5	105,6	105,4	+ 0,3	- 0,2
ROLLADENARBEITEN	3,05	104,8	105,9	106,9	109,2	107,6	108,9	109,2	109,3	109,2	+ 1,5	- 0,1
METALLBAUARBEITEN	11,40	103,2	104,2	107,2	110,3	108,7	109,8	110,3	110,5	110,6	+ 1,7	+ 0,1
VERGLASUNGSARBEITEN	0,22	103,8	104,7	108,3	112,9	110,4	112,0	112,7	113,4	113,3	+ 2,6	- 0,1
MALER- UND LACKIERARBEITEN	4,09	101,4	100,7	100,8	100,4	100,9	100,2	100,4	100,6	100,4	- 0,5	- 0,2
BODENBELAGARBEITEN	0,13	103,2	103,7	104,3	105,5	104,5	105,2	105,6	105,7	105,5	+ 1,0	- 0,2
GERUESTARBEITEN	1,97	95,3	93,4	93,0	92,2	92,8	92,3	92,5	92,6	91,4	- 1,5	- 1,3
VERKEHRSWEGEBAU, OBERBAUSCH.O.BINDEMITEIL	11,68	95,0	94,1	94,9	95,0	95,2	95,4	95,1	95,0	94,6	- 0,6	- 0,4
VERKEHRSWEGEBAU, OBERBAUSCH.M.HYDR.BINDEMITEILN	0,71	97,2	97,6	98,8	99,9	99,1	99,9	99,9	99,8	100,0	+ 0,9	+ 0,2
VERKEHRSWEGEBAU, OBERBAUSCH. AUS ASPHALT	6,85	95,4	95,8	102,5	105,5	105,0	105,5	105,4	105,5	105,6	+ 0,6	+ 0,1
VERKEHRSWEGEBAU, PFLASTER., PLATTEN.,EINFASSUNGEN	13,15	97,1	96,8	97,5	97,5	97,8	97,8	97,4	97,4	97,2	- 0,6	- 0,2
MASCHINEN- UND ELEKTROTECHNISCHER TEIL	464,11	103,1	103,7	105,3	107,5	106,0	106,8	107,3	107,7	108,0	+ 1,9	+ 0,3
MASCHINENTECHNISCHE AUSRUESTUNG	248,74	102,4	102,7	104,1	106,2	105,0	105,5	106,1	106,4	106,9	+ 1,8	+ 0,5
RAUMLUFTTECHNISCHE ANLAGEN	8,25	105,3	105,9	107,3	109,7	108,0	109,4	109,5	109,8	110,2	+ 2,0	+ 0,4
HEIZANLAGEN UND ZENTRALE WASSERERWARMUNGSANLAGEN	18,83	105,0	106,2	107,9	110,9	108,8	109,9	110,8	111,2	111,6	+ 2,6	+ 0,4
GAS-, WASSER- UND ABWASSER-INSTALL. ANLAGEN	54,80	102,9	104,0	105,1	107,8	105,6	106,9	107,6	108,2	108,5	+ 2,7	+ 0,3
NIEDER- UND MITTELSPANNUNGSANLAGEN	125,47	103,9	105,2	106,9	109,0	107,5	108,5	108,9	109,3	109,4	+ 1,8	+ 0,1
BLITZSCHUTZANLAGEN	2,43	102,4	103,2	103,6	105,2	104,1	104,5	105,0	105,4	105,8	+ 1,6	+ 0,4
DAEMMARBEITEN AN TECHNISCHEN ANLAGEN	1,35	105,8	106,3	107,4	110,1	108,4	109,4	110,0	110,3	110,5	+ 1,9	+ 0,2
FOERDER-, AUFGUSSANL., FAHRTREP., -STEGE	2,71	108,3	104,4	107,5	107,7	108,1	107,4	106,8	109,3	107,2	- 0,8	- 1,9
TISCHLERARBEITEN	1,53	106,0	106,5	108,5	110,2	109,0	110,0	110,0	110,3	110,4	+ 1,3	+ 0,1

DEUTSCHLAND

1 PREISINDIZES FUER NEUBAU IN KONVENTIONELLER BAUART EINSCHL. UMSATZSTEUER
(AKTUELLE UND MITTELFRISTIGE ERGEBNISSE)
1.4 SONSTIGE BAUWERKE / WOHNGBAUEUDE - BAULEISTUNGEN INSGESAMT -
1995 = 100

ART	WÄGUNGSGE- ANTEIL AM GESAMT- INDEX IN PROMILLE	1998	1999	2000	2001	2000	2001				VERÄNDERUNG NOV. 2001 GEGENÜBER NOV. AUG. 2000 2001 IN PROZENT		
		DURCHSCHNITT				NOV.	FEBR.	MAI	AUG.	NOV.			
ORTSKANAELE													
INSGESAMT	1 000	95,6	95,2	95,3	94,9	95,3	95,1	95,0	94,8	94,5	- 0,8	- 0,3	
ERDARBEITEN	352,08	93,9	93,4	93,7	93,1	94,0	93,5	93,3	93,1	92,6	- 1,5	- 0,5	
VERBAUARBEITEN	34,20	92,0	90,6	89,6	88,5	89,0	88,9	88,8	88,3	87,9	- 1,2	- 0,5	
ENTWÄSSERUNGSKANALARBEITEN	371,98	97,4	97,2	96,9	96,6	96,7	96,6	96,7	96,6	96,6	- 0,1	-	
VERKEHRSWEGEBAU, OBERBAUSCH.O.BINDEMITELE	16,73	94,8	93,4	94,4	94,6	94,7	95,0	94,7	94,7	94,0	- 0,7	- 0,7	
VERKEHRSWEGEBAU, OBERBAUSCH.M.HYDR.BINDEMITELE	0,11	98,0	98,6	99,8	100,6	100,0	100,7	100,6	100,5	100,5	+ 0,5	-	
VERKEHRSWEGEBAU, OBERBAUSCH. AUS ASPHALT	32,70	94,7	94,9	101,6	104,8	104,3	104,7	104,8	104,8	104,9	+ 0,6	+ 0,1	
VERKEHRSWEGEBAU, PFLASTER., PLATTEN., EINFASSUNGEN	7,02	96,5	95,6	96,2	96,6	96,5	96,8	96,6	96,5	96,4	- 0,1	- 0,1	
MAUERARBEITEN	38,45	95,8	95,1	94,6	92,9	94,0	93,2	93,0	93,0	92,3	- 1,8	- 0,8	
BETON- UND STAHLBETONARBEITEN	145,20	96,0	95,6	95,2	94,1	94,8	94,5	94,3	94,0	93,6	- 1,3	- 0,4	
ABDICHTUNGSARBEITEN	1,53	99,9	99,5	99,8	99,7	99,8	99,8	100,0	99,8	99,3	- 0,5	- 0,5	
WOHNGBAUEUDE													
BAULEISTUNGEN INSGESAMT	1 000	98,7	98,4	98,7	98,6	98,8	98,7	98,7	98,6	98,4	- 0,4	- 0,2	
BAULEISTUNGEN AM BAUWERK	800,99	98,7	98,4	98,7	98,5	98,7	98,6	98,6	98,5	98,3	- 0,4	- 0,2	
AUSSENANLAGEN													
AUSSENANLAGEN	69,54	98,8	98,6	99,4	99,8	99,8	99,9	99,9	99,8	99,6	- 0,2	- 0,2	
ERDARBEITEN	8,36	94,2	93,4	93,4	92,2	93,4	92,6	92,5	92,1	91,7	- 1,8	- 0,4	
ENTWÄSSERUNGSKANALARBEITEN	3,24	95,7	95,7	95,2	94,4	94,9	94,4	94,4	94,3	94,4	- 0,5	+ 0,1	
VERKEHRSWEGEBAU, OBERBAUSCH.O.BINDEMITELE	4,04	95,1	94,3	95,0	95,2	95,4	95,5	95,3	95,3	94,6	- 0,8	- 0,7	
VERKEHRSWEGEBAU, OBERBAUSCH. AUS ASPHALT	0,67	96,0	97,0	104,8	109,6	108,7	109,3	109,9	109,6	109,7	+ 0,9	+ 0,1	
VERKEHRSWEGEBAU, PFLASTER., PLATTEN., EINFASSUNGEN	13,52	97,0	96,7	97,4	97,4	97,7	97,7	97,4	97,3	97,1	- 0,6	- 0,2	
PFLANZ- UND RASENARBEITEN IM LANDSCHAFTSBAU	6,30	102,2	103,0	104,9	105,7	105,3	105,3	105,8	106,0	105,5	+ 0,2	- 0,5	
BETON- UND STAHLBETONARBEITEN	10,68	96,5	96,1	96,0	95,7	96,1	96,1	95,9	95,6	95,2	- 0,9	- 0,4	
BETONWERKSTEINARBEITEN	2,24	102,2	102,1	103,4	103,5	103,6	103,4	103,8	103,6	103,2	- 0,4	- 0,4	
ZIMMER- UND HOLZBAUARBEITEN	1,50	94,8	94,1	92,9	91,1	92,5	91,7	91,3	90,9	90,3	- 2,4	- 0,7	
STAHLBAUARBEITEN	4,57	101,1	98,6	99,9	101,1	100,9	100,9	100,8	100,9	101,6	+ 0,7	+ 0,7	
DACHDECKUNGS- UND DACHABDICHTUNGSARBEITEN	3,94	104,0	103,3	105,1	106,0	105,5	106,1	105,8	105,9	106,1	+ 0,6	+ 0,2	
KLEMPNERARBEITEN	0,55	101,5	101,3	101,6	101,5	101,8	101,4	101,7	101,7	101,3	- 0,5	- 0,4	
GUSSASPHALTARBEITEN	0,30	102,0	102,7	105,1	106,2	105,9	106,2	106,4	106,1	106,2	+ 0,3	+ 0,1	
TISCHLERARBEITEN	1,42	106,0	106,5	108,5	110,2	109,0	110,0	110,0	110,3	110,4	+ 1,3	+ 0,1	
METALLBAUARBEITEN	7,09	104,5	105,7	108,0	111,0	109,3	110,4	110,9	111,2	111,3	+ 1,8	+ 0,1	
NIEDER- UND MITTELSPANNUNGSANLAGEN	1,12	103,9	105,1	107,1	109,3	107,7	108,9	109,3	109,5	109,5	+ 1,7	-	
AUSSTATTUNG													
AUSSTATTUNG	4,20	104,8	105,1	107,2	109,9	108,6	109,3	109,6	110,1	110,6	+ 1,8	+ 0,5	
METALLBAUARBEITEN	3,28	105,0	105,1	106,8	109,1	108,1	108,6	108,7	109,2	109,8	+ 1,6	+ 0,5	
VERGLASUNGSARBEITEN	0,88	103,8	104,7	108,3	112,9	110,4	112,0	112,7	113,4	113,3	+ 2,6	- 0,1	
GAS-, WASSER- UND ABWASSER-INSTALL. ANLAGEN	0,04	105,7	107,3	108,8	111,6	109,5	110,7	111,5	111,9	112,3	+ 2,6	+ 0,4	
BAUNEBCENLEISTUNGEN													
BAUNEBCENLEISTUNGEN	125,27	98,6	98,3	98,4	98,1	98,4	98,3	98,2	98,1	97,9	- 0,5	- 0,2	
ARCHITEKTENLEISTUNGEN	73,55	99,1	98,9	99,2	99,1	99,2	99,2	99,2	99,1	98,9	- 0,3	- 0,2	
INGENIEURLEISTUNGEN	29,85	97,1	96,6	96,4	95,4	96,1	95,7	95,5	95,4	95,1	- 1,0	- 0,3	
VERWALTUNGSLEISTUNGEN	21,87	98,8	98,5	98,8	98,7	98,9	98,8	98,8	98,7	98,5	- 0,4	- 0,2	

DEUTSCHLAND

2 PREISINDIZES FUER INSTANDHALTUNG - WOHNGEBAEUDE - EINSCHL. UMSATZSTEUER
(AKTUELLE UND MITTELFRISTIGE ERGEBNISSE)
1995 = 100

ART	WAEGLUNGS- ANTEIL AM GESAMT- INDEX IN PROMILLE	1998	1999	2000	2001	2001					VERAENDERUNG NOV. 2001 GEGENUEBER NOV. AUG. 2000 2001 IN PROZENT		
		DURCHSCHNITT				NOV.	FEBR.	MAI	AUG.	NOV.			
MEHRFAMILIENGEBAEUDE MIT SCHOENHEITSREPARATUREN													
INSGESAMT	1 000	102,6	102,6	103,2	104,0	103,6	103,7	103,9	104,1	104,1	+ 0,5	-	
MAUERARBEITEN	11,78	95,8	95,1	94,6	92,9	94,0	93,2	93,0	93,0	92,3	- 1,8	- 0,8	
ZIMMER- UND HOLZBAUARBEITEN	11,39	96,9	96,4	96,1	95,0	96,1	95,7	95,2	94,8	94,3	- 1,9	- 0,5	
DACHDECKUNGS- UND DACHABDICHTUNGSARBEITEN	94,65	101,7	101,4	101,4	101,9	101,4	101,8	101,8	102,0	101,9	+ 0,5	- 0,1	
KLEMPNERARBEITEN	41,14	101,6	101,6	102,4	102,9	102,7	102,8	102,8	102,9	103,0	+ 0,3	+ 0,1	
PUTZ- UND STUCKARBEITEN	36,41	98,3	97,2	96,6	96,5	96,7	96,5	96,5	96,4	96,4	- 0,3	-	
TISCHLERARBEITEN	62,45	103,9	104,4	105,0	104,6	105,1	104,9	104,6	104,5	104,5	- 0,6	-	
ROLLADENARBEITEN	17,59	103,1	103,2	103,6	104,3	103,9	104,2	104,3	104,3	104,4	+ 0,5	+ 0,1	
METALLBAUARBEITEN	21,62	104,7	106,1	108,3	112,2	109,9	111,5	112,2	112,5	112,4	+ 2,3	- 0,1	
MALER- UND LACKIERARBEITEN	397,54	102,1	101,7	101,9	101,7	102,2	101,6	101,6	101,8	101,6	- 0,6	- 0,2	
BODENBELAGARBEITEN	7,65	103,1	103,5	104,0	104,6	104,0	104,3	104,7	104,7	104,5	+ 0,5	- 0,2	
TAPEZIERARBEITEN	31,53	103,3	103,5	103,3	104,4	103,6	104,1	104,2	104,6	104,8	+ 1,2	+ 0,2	
HEIZANLAGEN UND ZENTRALE WASSERERWARMUNGSANLAGEN	158,63	104,5	105,6	107,1	110,1	108,0	109,3	110,1	110,3	110,8	+ 2,6	+ 0,5	
GAS-, WASSER- UND ABWASSER-INSTALL. ANL. IN GEBAEUDEN	47,47	102,7	103,8	105,1	107,5	105,6	106,8	107,3	107,8	108,1	+ 2,4	+ 0,3	
NIEDER- UND MITTELSPANNUNGSANLAGEN	60,15	104,0	105,2	106,8	108,7	107,4	108,3	108,6	108,9	109,0	+ 1,5	+ 0,1	

MEHRFAMILIENGEBAEUDE OHNE SCHOENHEITSREPARATUREN

INSGESAMT	1 000	102,6	102,7	103,3	104,2	103,7	103,9	104,1	104,3	104,3	+ 0,6 -
MAUERARBEITEN	13,28	95,8	95,1	94,6	92,9	94,0	93,2	93,0	93,0	92,3	- 1,8 - 0,8
ZIMMER- UND HOLZBAUARBEITEN	12,60	96,8	96,3	96,1	95,0	96,1	95,6	95,2	94,8	94,3	- 1,9 - 0,5
DACHDECKUNGS- UND DACHABDICHTUNGSARBEITEN	105,35	101,8	101,4	101,5	101,9	101,5	101,8	101,8	102,0	102,0	+ 0,5 -
KLEMPNERARBEITEN	47,94	101,6	101,6	102,5	102,9	102,7	102,8	102,8	103,0	103,0	+ 0,3 -
PUTZ- UND STUCKARBEITEN	40,46	98,3	97,2	96,6	96,5	96,7	96,5	96,5	96,4	96,4	- 0,3 -
TISCHLERARBEITEN	69,09	103,9	104,4	105,0	104,7	105,1	104,9	104,6	104,5	104,6	- 0,5 + 0,1
ROLLADENARBEITEN	19,63	103,1	103,2	103,6	104,3	103,9	104,2	104,3	104,3	104,4	+ 0,5 + 0,1
METALLBAUARBEITEN	25,59	104,7	106,1	108,3	112,2	109,9	111,5	112,2	112,5	112,4	+ 2,3 - 0,1
MALER- UND LACKIERARBEITEN	353,65	102,1	101,6	101,8	101,5	102,0	101,4	101,4	101,6	101,4	- 0,6 - 0,2
BODENBELAGARBEITEN	9,32	103,1	103,5	104,0	104,6	104,0	104,3	104,7	104,7	104,5	+ 0,5 - 0,2
HEIZANLAGEN UND ZENTRALE WASSERERWARMUNGSANLAGEN	178,62	104,5	105,6	107,1	110,1	108,0	109,3	110,1	110,3	110,7	+ 2,5 + 0,4
GAS-, WASSER- UND ABWASSER-INSTALL. ANL. IN GEBAEUDEN	54,60	102,7	103,8	105,1	107,5	105,6	106,8	107,3	107,8	108,1	+ 2,4 + 0,3
NIEDER- UND MITTELSPANNUNGSANLAGEN	69,87	104,0	105,2	106,8	108,6	107,3	108,2	108,5	108,7	108,9	+ 1,5 + 0,2

SCHOENHEITSREPARATUREN IN EINER WOHNUNG

INSGESAMT	1 000	102,5	102,4	102,8	102,9	103,1	102,6	102,8	103,1	102,9	- 0,2 - 0,2
MALER- UND LACKIERARBEITEN	783,89	102,3	102,1	102,7	102,5	103,0	102,3	102,5	102,6	102,4	- 0,6 - 0,2
TAPEZIERARBEITEN	216,11	103,3	103,4	103,3	104,4	103,6	104,1	104,2	104,5	104,7	+ 1,1 + 0,2

DEUTSCHLAND
3 MESSZAHLEN FÜR BAULEISTUNGSPREISE EINSCHL. UMSATZSTEUER *)
(AKTUELLE UND MITTELFRISTIGE ERGEBNISSE)
NEUBAU
1995 = 100

BAULEISTUNG	1998	1999	2000	2001	2000	2001				VERÄNDERUNG NOV. 2001 GEGENÜBER NOV. 2000 IN PROZENT		
	DURCHSCHNITT				NOV.	FEBR.	MAI	AUG.	NOV.			
HOCHBAU												
DIN 18 300 ERDARBEITEN												
BAUGRUBE AUSHEBEN	92,7	90,9	91,6	91,2	91,5	91,2	91,4	91,3	91,0	- 0,5	- 0,3	
GRABEN AUSHEBEN	92,7	91,6	91,6	90,8	91,4	90,9	91,0	90,8	90,3	- 1,2	- 0,6	
BODEN ABFAHREN	93,3	92,2	93,7	94,1	94,2	94,1	94,5	94,2	93,7	- 0,5	- 0,5	
UNTERGRUNDVERBESSERUNG	94,5	94,1	94,8	95,3	95,1	95,3	95,4	95,2	95,3	+ 0,2	+ 0,1	
ARBEITSRAUME VERFÜLLEN	93,6	92,7	94,2	94,8	94,8	94,5	95,2	95,1	94,2	- 0,6	- 0,9	
DIN 18 303 VERBAUARBEITEN												
BAUGRUBENVERBAU	92,0	90,6	89,6	88,5	89,0	88,9	88,8	88,3	87,9	- 1,2	- 0,5	
DIN 18 304 RAMM-, RUETTEL- U. PRESSARBEITEN												
STAHL-SPUNDWAND EINBAUEN UND ZIEHEN	100,3	100,2	100,9	100,8	101,7	101,4	101,1	100,4	100,4	- 1,3	-	
VERLORENE SPUNDWAND	98,4	98,0	97,8	97,6	98,1	98,1	97,8	97,3	97,1	- 1,0	- 0,2	
DIN 18 306 ENTWAESSERUNGSKANALARBEITEN												
BETON- ODER STAHLBETONROHR	97,4	97,2	97,2	97,0	97,1	96,9	97,1	97,0	97,0	- 0,1	-	
STEINZEUGROHR	97,9	97,7	97,3	97,0	97,0	97,1	97,0	97,0	96,9	- 0,1	- 0,1	
KUNSTSTOFFROHR	96,5	96,3	95,6	94,1	94,8	94,0	94,2	94,0	94,0	- 0,8	-	
ZUBEHÖR FÜR ROHRLEITUNGEN	92,6	92,8	91,9	90,8	91,7	91,0	90,7	90,5	91,0	- 0,8	+ 0,6	
DIN 18 320 PFLANZ- UND RASENARBEITEN IM LANDSCHAFTSBAU												
GEBRAUCHSRASEN	102,6	103,5	105,4	105,7	106,3	105,6	106,2	105,8	105,3	- 0,9	- 0,5	
POLYANTHAROLEN	102,1	102,9	104,8	105,6	105,2	105,2	105,7	106,0	105,5	+ 0,3	- 0,5	
DIN 18 330 MAUERARBEITEN												
MAUERWERK AUS GROSSFORMATIGEN STEINEN	94,8	94,0	93,4	91,6	92,7	91,9	91,7	91,6	91,2	- 1,6	- 0,4	
MAUERWERK AUS KLEINFORMATIGEN STEINEN	95,8	95,1	94,6	92,9	94,0	93,2	93,0	93,0	92,3	- 1,8	- 0,8	
PORENBETONMAUERWERK	97,0	96,0	95,3	93,6	94,7	94,0	93,7	93,5	93,2	- 1,6	- 0,3	
ZWEISCHALIGES MAUERWERK	96,7	96,5	96,4	94,7	96,0	95,2	94,8	94,6	94,3	- 1,8	- 0,3	
NICHTTRAGENDE TRENNWAND	97,4	96,9	96,0	94,4	95,5	94,9	94,4	94,4	93,8	- 1,8	- 0,6	
WANDBAUELEMENTE	100,1	100,0	100,8	100,5	100,4	100,4	100,7	100,6	100,4	-	- 0,2	
SCHORNSTEIN AUS FORMSTÜCKEN	101,0	101,2	101,9	101,8	101,6	101,4	101,8	102,0	102,1	+ 0,5	+ 0,1	
ROLLADENKASTEN	98,9	99,5	99,6	99,6	99,3	99,6	99,7	99,6	99,6	+ 0,3	-	
DIN 18 331 BETON- UND STAHLBETONARBEITEN												
BETON DER FUNDAMENTE	96,7	96,3	95,3	93,5	94,5	94,0	93,6	93,4	92,8	- 1,8	- 0,6	
BETON DER WÄNDE MIT SCHALUNG	96,2	95,8	95,7	94,6	95,1	94,8	94,7	94,5	94,2	- 0,9	- 0,3	
STAHLBETONDECKE	96,0	95,5	95,2	93,9	94,8	94,4	94,0	93,7	93,3	- 1,6	- 0,4	
BETON DER SKELETTBAUTEN OHNE SCHALUNG	97,5	96,6	96,2	94,9	95,7	95,0	94,9	95,0	94,6	- 1,1	- 0,4	
BETON DER SKELETTBAUTEN	97,7	97,7	97,5	96,0	97,1	96,2	96,1	96,1	95,7	- 1,4	- 0,4	
SCHALUNG DER FUNDAMENTE	96,3	95,7	95,3	93,8	94,6	94,0	94,0	93,8	93,3	- 1,4	- 0,5	
SCHALUNG DER SKELETTBAUTEN	94,6	94,0	94,1	93,0	93,5	93,3	93,0	93,1	92,6	- 1,0	- 0,5	
BETONSTAHLMATTEN	91,7	90,2	89,6	87,3	88,8	88,1	87,6	87,0	86,5	- 2,6	- 0,6	
BETONSTABSTAHL	90,7	89,2	88,7	86,3	87,8	87,2	86,5	85,9	85,5	- 2,6	- 0,5	
BETONFERTIGTEILE	96,5	96,1	96,1	96,0	96,3	96,4	96,2	95,9	95,5	- 0,8	- 0,4	
VORGEFERTIGTE AUSSENWANDPLATTE	97,9	98,1	98,9	98,5	98,6	98,5	98,7	98,6	98,3	- 0,3	- 0,3	
SYSTEMDECKE	95,7	94,8	94,5	93,1	94,2	93,7	93,1	92,9	92,5	- 1,8	- 0,4	
SYSTEMTREPPEN	100,9	101,2	101,3	101,4	101,1	101,2	101,4	101,5	101,3	+ 0,2	- 0,2	
DACHPLATTEN	98,0	97,6	97,7	97,3	97,8	97,6	97,5	97,7	96,3	- 1,5	- 1,4	
DIN 18 332 NATURWERKSTEINARBEITEN												
BODENBELAG	101,2	101,0	101,7	102,5	102,1	102,3	102,7	102,6	102,2	+ 0,1	- 0,4	
STUFE	101,5	101,6	102,4	102,9	102,6	102,7	103,1	102,9	102,8	+ 0,2	- 0,1	
WANDBEKLEIDUNG	101,7	102,1	103,1	103,6	103,5	103,5	103,9	103,7	103,4	- 0,1	- 0,3	
FENSTERBANK	101,4	101,9	103,3	104,2	103,8	104,0	104,2	104,2	104,2	+ 0,4	-	
DIN 18 333 BETONWERKSTEINARBEITEN												
BODENBELAG	102,2	102,2	103,7	103,9	103,9	103,7	104,3	103,9	103,5	- 0,4	- 0,4	
WANDBEKLEIDUNG	100,8	101,6	102,6	103,5	103,3	103,3	103,7	103,5	103,3	-	- 0,2	
STUFE	102,1	102,1	103,1	103,2	103,3	103,2	103,4	103,4	102,9	- 0,4	- 0,5	
FENSTERBANK	101,6	100,7	101,6	102,7	102,1	102,5	102,7	102,7	102,8	+ 0,7	+ 0,1	
DIN 18 334 ZIMMER- UND HOLZBAUARBEITEN												
DACHVERBANDHOLZ LIEFERN	94,9	94,4	93,3	91,4	92,8	92,1	91,6	91,3	90,6	- 2,4	- 0,8	
DACHVERBANDHOLZ ABBINDEN	94,7	93,5	92,1	90,4	91,9	91,1	90,7	90,2	89,7	- 2,4	- 0,6	
EINLAUFIGE HANGENTREPPEN	100,3	99,9	99,3	98,5	99,3	99,2	98,7	98,3	97,6	- 1,7	- 0,7	
WAND- ODER DECKENSCHALUNG	97,6	97,1	96,7	95,3	96,8	96,0	95,5	95,1	94,6	- 2,3	- 0,5	
DACHBINDER	99,1	98,5	98,0	96,4	97,7	97,4	96,8	96,1	95,2	- 2,6	- 0,9	
DIN 18 335 STAHLBAUARBEITEN												
STAHLFACHWERK	101,1	98,6	99,9	101,1	100,9	100,9	100,8	100,9	101,6	+ 0,7	+ 0,7	
STAHLSCHELETTKONSTRUKTION	104,4	103,6	105,0	106,2	106,1	106,3	106,2	106,2	106,1	-	- 0,1	
DIN 18 336 ABDICHTUNGSARBEITEN												
WÄGERECHTE ABDICHTUNG	99,8	99,6	99,9	99,9	100,2	100,1	100,0	99,8	99,5	- 0,7	- 0,3	
SENKRECHTE ABDICHTUNG	100,9	101,4	102,4	102,4	102,3	102,6	102,6	102,5	102,0	- 0,3	- 0,5	

*) DIE DARSTELLUNG BRINGT ZUM AUSDRUCK, WELCHE LEISTUNGEN BEIM JEWEILIGEN GEWERK ERFASST WERDEN.

DEUTSCHLAND

3 MESSZAHLEN FUER BAULEISTUNGSPREISE EINSCHL. UMSATZSTEUER *)
(AKTUELLE UND MITTELFRISTIGE ERGEBNISSE)
NEUBAU
1995 = 100

BAULEISTUNG	1998	1999	2000	2001	2000	2001				VERAENDERUNG NOV. 2001 GEGENUEBER NOV. 2000 IN PROZENT	
	DURCHSCHNITT				NOV.	FEBR.	MAI	AUG.	NOV.		
DIN 18 338 DACHDECKUNGS- UND DACHABDICHTUNGSARBEITEN											
UNTERSPIANNBAHN	100,4	100,0	101,0	101,6	101,4	101,7	101,6	101,7	101,5	+ 0,1	- 0,2
DACHDECKUNG AUF LATTUNG	99,7	98,6	98,2	98,5	98,3	98,7	98,5	98,3	98,3	-	-
DACHABDICHTUNG MIT BITUMENDACHBAHNEN	100,6	100,3	102,0	102,5	102,6	102,8	102,3	102,5	102,4	- 0,2	- 0,1
DECKUNG MIT FASERZEMENTPLATTEN	103,7	103,7	103,9	104,5	104,2	104,6	104,6	104,4	104,2	-	- 0,2
DACHABDICHTUNG AUF MASSIVDECKE	101,9	100,8	102,4	103,1	103,2	103,4	103,1	103,0	102,9	- 0,3	- 0,1
DECKUNG MIT STAHLBLECHEN	104,2	103,9	105,2	106,1	105,6	106,2	105,9	106,0	106,2	+ 0,6	+ 0,2
DACHFLAECHEFENSTER	103,9	104,4	105,7	106,7	106,4	106,8	106,6	106,5	106,8	+ 0,4	+ 0,3
LICHTKUPPELN AUS KUNSTSTOFF	102,7	103,0	104,5	105,8	105,2	105,5	105,7	105,9	105,9	+ 0,7	-
AUSSENBEKLEIDUNG AUS FASERZEMENTPLATTEN	104,1	104,9	106,0	106,8	106,4	106,8	106,8	106,8	106,8	+ 0,4	-
DIN 18 339 KLEMPNERARBEITEN											
METALLDACHDECKUNG	100,4	100,3	100,4	100,7	100,7	100,5	100,5	100,9	100,9	+ 0,2	-
DACHRINNE	101,4	101,1	101,3	101,3	101,5	101,1	101,6	101,6	101,0	- 0,5	- 0,6
REGENFALLROHR	101,9	101,9	102,6	102,1	102,9	102,3	102,0	101,9	102,2	- 0,7	+ 0,3
GESIMSABDECKUNG	101,8	101,5	102,4	103,1	102,6	103,2	102,8	103,0	103,2	+ 0,6	+ 0,2
EINFASSUNG AUF DAECHERN	100,9	101,0	101,7	102,4	101,8	102,2	102,3	102,6	102,4	+ 0,6	- 0,2
DIN 18 350 PUTZ- UND STUCKARBEITEN											
INNENWANDPUTZ	95,9	94,8	94,3	92,9	94,1	93,5	93,1	92,7	92,1	- 2,1	- 0,6
INNENDECKENPUTZ	96,3	95,2	95,1	93,8	95,0	94,6	94,0	93,6	92,8	- 2,3	- 0,9
WAERMEDEAMMFASSADE	96,4	94,9	94,1	93,1	93,5	93,0	93,2	93,2	92,8	- 0,7	- 0,4
AUSSENWANDPUTZ	99,4	98,6	98,6	98,4	98,6	98,5	98,7	98,5	98,0	- 0,6	- 0,5
WANDTROCKENPUTZ	97,7	97,0	96,8	95,8	96,7	96,4	96,2	95,5	95,0	- 1,8	- 0,5
DECKENBEKLEIDUNG	97,2	96,3	96,5	95,4	96,3	96,0	95,6	95,3	94,7	- 1,7	- 0,6
BRANDSCHUTZ-BEKLEIDUNG	97,1	96,3	96,4	96,3	96,4	96,4	96,6	96,2	95,8	- 0,6	- 0,4
NICHTTRAGENDE MONTAGEWAND	94,3	93,5	93,2	92,2	93,1	92,4	92,3	92,2	91,7	- 1,5	- 0,5
DIN 18 352 FLIESEN- UND PLATTENARBEITEN											
WANDBELAG AUS KERAMISCHEN FLIESEN	97,3	95,9	94,8	92,8	94,4	93,3	92,8	92,8	92,3	- 2,2	- 0,5
BODENBELAG AUS KERAMISCHEN FLIESEN	97,0	95,4	94,6	92,7	94,6	93,5	92,8	92,5	92,1	- 2,6	- 0,4
DIN 18 353 ESTRICHARBEITEN											
DAEMMSCHICHT	97,4	96,6	98,9	101,0	100,8	101,7	101,2	100,6	100,4	- 0,4	- 0,2
ESTRICH	98,6	97,6	97,5	97,1	97,5	97,2	97,2	97,1	96,8	- 0,7	- 0,3
DIN 18 354 GUSSASPHALTARBEITEN											
GUSSASPHALTESTRICH	102,0	102,7	105,1	106,2	105,9	106,2	106,4	106,1	106,2	+ 0,3	+ 0,1
DIN 18 355 TISCHLERARBEITEN											
EINFACHFENSTER MIT ISOLIERVERGLASUNG	101,7	102,0	102,8	103,1	103,1	103,3	103,3	102,8	102,8	- 0,3	-
FENSTER-MEHRTEILIG MIT ISOLIERVERGLASUNG	101,5	101,3	102,3	102,5	102,6	102,9	102,8	102,2	102,2	- 0,4	-
ZIMMERTUER	104,3	104,8	105,9	106,6	106,2	106,5	106,4	106,7	106,6	+ 0,4	- 0,1
HOLZTUERBLATT	103,3	103,8	104,7	105,5	105,0	105,2	105,4	105,7	105,6	+ 0,6	- 0,1
HAUSEINGANGSTUER	104,4	105,3	106,5	107,4	106,8	107,3	107,5	107,5	107,2	+ 0,4	- 0,3
DECKEN- ODER WANDBEKLEIDUNG	103,2	102,9	104,3	105,6	105,0	105,4	105,6	105,8	105,5	+ 0,5	- 0,3
EINBAUSCHRANK	106,0	106,5	108,5	110,2	109,0	110,0	110,0	110,3	110,4	+ 1,3	+ 0,1
UMSETZBARE INNENWAENDE	103,0	103,3	105,1	105,0	105,5	105,3	104,9	105,0	104,9	- 0,6	- 0,1
DIN 18 356 PARKETTARBEITEN											
STABPARKETT	102,8	103,1	103,0	103,2	103,1	103,4	103,6	103,1	102,6	- 0,5	- 0,5
MOSAIK- ODER FERTIGPARKETT	102,4	102,5	102,9	103,4	102,9	103,3	103,6	103,4	103,2	+ 0,3	- 0,2
DIN 18 358 ROLLADENARBEITEN											
ROLLADEN	102,8	103,2	104,2	106,1	104,8	105,6	106,2	106,3	106,4	+ 1,5	+ 0,1
RAFFJALOUSIE	103,5	104,4	105,2	106,8	105,7	106,5	106,9	107,0	106,9	+ 1,1	- 0,1
ROLLTOR ODER -GITTER	104,9	106,1	107,1	109,4	107,8	109,1	109,4	109,5	109,4	+ 1,5	- 0,1
DIN 18 360 METALLBAUARBEITEN											
FASSADENBEKLEIDUNG	104,2	105,2	107,6	109,7	108,7	109,3	109,6	109,8	110,0	+ 1,2	+ 0,2
ALUMINIUMFENSTER MIT ISOLIERVERGLASUNG	103,0	104,4	108,3	112,0	110,3	111,3	112,0	112,2	112,5	+ 2,0	+ 0,3
GESCHOSSHOHE FENSTERWAND	103,3	104,1	106,5	108,7	108,0	108,5	108,7	108,8	108,9	+ 0,8	+ 0,1
SCHAUFENSTER-UMRAHMUNG	105,3	107,0	110,9	114,0	112,8	113,6	113,7	114,2	114,4	+ 1,4	+ 0,2
STAHL-FEUERSCHUTZTUER	104,6	105,9	108,2	111,5	109,3	110,9	111,5	111,7	111,8	+ 2,3	+ 0,1
HAUSEINGANGSTUER	103,1	103,9	107,7	111,2	109,5	110,3	111,2	111,6	111,6	+ 1,9	-
STAHL-GARAGENTOR	105,4	107,4	111,2	112,5	111,9	111,4	112,6	113,0	113,1	+ 1,1	+ 0,1
TREPPENGELAENDER	104,7	106,1	108,3	112,2	109,9	111,5	112,2	112,5	112,4	+ 2,3	- 0,1
RECHENANLAGE	101,4	102,1	103,3	104,3	104,0	104,1	103,9	104,2	104,8	+ 0,8	+ 0,6
RECHENGUTPRESSE	98,9	99,2	101,0	102,7	101,7	101,6	102,7	102,8	103,6	+ 1,9	+ 0,8
SANDFANG	97,2	97,3	98,3	98,7	98,8	98,4	98,4	98,6	99,4	+ 0,6	+ 0,8
FOERDERSCHNECKE	100,4	100,5	100,6	100,6	100,6	100,6	100,6	100,6	100,6	-	-
RAEUMER	99,9	101,1	101,9	102,0	102,4	101,8	101,8	101,9	102,3	- 0,1	+ 0,4
STAHL-UMFASSUNGSZARGE	99,4	98,8	99,6	99,9	99,7	99,5	99,9	100,1	100,1	+ 0,4	-
TOR	106,0	105,5	107,5	110,1	109,2	109,5	109,5	110,3	111,1	+ 1,7	+ 0,7
GLASDACH	104,1	101,0	103,3	105,1	104,7	105,3	104,3	104,4	106,2	+ 1,4	+ 1,7
DIN 18 361 VERGLASUNGSARBEITEN											
GANZGLASKONSTRUKTION	104,3	105,2	108,2	112,1	109,8	111,1	111,9	112,8	112,7	+ 2,6	- 0,1
MEHRSCHEIBENISOLIERGLAS	103,8	104,7	108,3	112,9	110,4	112,0	112,7	113,4	113,3	+ 2,6	- 0,1
DIN 18 363 MALER- UND LACKIERARBEITEN											
DISPERSIONSFARBE AUF INNENPUTZ	100,9	99,6	99,1	98,3	99,0	98,1	98,3	98,4	98,2	- 0,8	- 0,2
DISPERSIONSFARBE AUF AUSSENWAND	102,3	101,6	101,8	101,6	102,1	101,5	101,5	101,8	101,5	- 0,6	- 0,3
LACKFARBE AUF PUTZ	101,2	100,8	100,7	100,0	100,6	99,9	99,9	100,1	100,0	- 0,6	- 0,1
LACKFARBE AUF HOLZ	102,3	102,3	102,9	103,0	103,3	102,7	102,8	103,2	103,1	- 0,2	- 0,1
LACKFARBE AUF HEIZKOERPER	101,5	101,4	102,2	102,9	102,5	102,0	102,2	102,5	102,5	-	-
LACKFARBE AUF STAHLFLAECHEN	101,6	101,4	102,4	102,6	102,8	102,3	102,5	102,8	102,6	- 0,2	- 0,2

*) DIE DARSTELLUNG BRINGT ZUM AUSDRUCK, WELCHE LEISTUNGEN BEIM JEWEILIGEN GEWERK ERFASST WERDEN.

DEUTSCHLAND

3 MESSZAHLEN FUER BAULEISTUNGSPREISE EINSCHL. UMSATZSTEUER *)
(AKTUELLE UND MITTELFRISTIGE ERGEBNISSE)NEUBAU
1995 = 100

BAULEISTUNG	1998	1999	2000	2001	2000	2001				VERAENDERUNG NOV. 2001 GEGENUEBER NOV. 2000 IN PROZENT	
	DURCHSCHNITT				NOV.	FEBR.	MAI	AUG.	NOV.		
DIN 18 364 KORROSIONSSCHUTZARBEITEN AN STAHL- UND ALUMINIUMBAUTEN											
KORROSIONSSCHUTZ AUF STAHL	103,4	102,2	103,0	103,3	103,4	103,0	103,3	103,4	103,3	- 0,1	- 0,1
DIN 18 365 BODENBELAGARBEITEN											
LINOLEUM-BELAG	103,1	103,4	103,8	104,7	103,8	104,5	104,7	104,8	104,9	+ 1,1	+ 0,1
PVC-BELAG	103,2	103,7	104,3	105,5	104,5	105,2	105,6	105,7	105,5	+ 1,0	- 0,2
TEXTILER BELAG	103,8	104,0	104,7	105,8	105,0	105,5	105,8	105,8	106,1	+ 1,0	+ 0,3
DIN 18 366 TAPEZIERARBEITEN											
TAPETE LIEFERN	103,8	103,9	103,8	104,9	104,1	104,4	104,6	105,0	105,4	+ 1,2	+ 0,4
WANDFLAECHE TAPEZIEREN	103,8	103,4	103,4	104,6	103,9	104,2	104,5	104,8	105,0	+ 1,1	+ 0,2
DIN 18 379 RAUMLUFTTECHNISCHE ANLAGEN											
KLIMAGERAET	104,7	106,3	108,4	111,1	109,2	110,5	110,9	111,2	111,8	+ 2,4	+ 0,5
ABLUFTGERAET	107,2	108,9	111,2	113,9	112,0	113,4	113,7	113,9	114,6	+ 2,3	+ 0,6
KANAL	104,3	103,6	104,4	106,9	105,1	106,6	106,6	106,9	107,3	+ 2,1	+ 0,4
DIN 18 380 HEIZANLAGEN UND ZENTRALE WASSERERWARMUNGSANLAGEN											
HEIZKESSEL FUER GEBLAESEBRENNER	104,5	105,9	107,6	110,4	108,2	109,7	110,4	110,6	110,9	+ 2,5	+ 0,3
HEIZKESSEL MIT ATMOSPHAERISCHEM BRENNER	104,7	105,6	107,3	110,4	108,2	109,5	110,3	110,6	111,1	+ 2,7	+ 0,5
GAS-DURCHLAUFWASSERHEIZER	104,6	106,1	107,3	109,8	108,0	109,1	109,8	110,0	110,3	+ 2,1	+ 0,3
VOLLAUTOMATISCHER BRENNER	105,2	106,6	108,3	110,8	109,1	110,2	110,8	110,9	111,2	+ 1,9	+ 0,3
WAERMEPUMPE	105,7	107,1	109,2	112,7	110,2	111,1	112,6	113,3	113,8	+ 3,3	+ 0,4
WARMWASSERSPEICHER	104,0	105,2	106,8	109,6	107,6	108,7	109,5	109,8	110,2	+ 2,4	+ 0,4
STAHL-PLATTENHEIZKOEPPER	101,6	102,1	103,4	107,0	104,7	106,0	107,0	107,4	107,6	+ 2,8	+ 0,2
GUSSRADIATOR	106,2	107,7	109,2	112,9	110,5	111,8	112,9	113,2	113,5	+ 2,7	+ 0,3
WARMWASSER-FUSSBODENFLAECHEHEIZUNG	104,0	104,4	105,7	109,3	106,7	108,3	109,4	109,5	109,8	+ 2,9	+ 0,3
GEWINDEROHR	103,5	104,4	105,1	107,8	106,1	107,3	107,8	107,9	108,1	+ 1,9	+ 0,2
VENTILE INSTALLIEREN	105,7	107,3	108,8	111,6	109,5	110,7	111,5	111,9	112,3	+ 2,6	+ 0,4
WAERMEMENGENZAEHLER	105,1	105,8	106,6	108,2	106,8	107,6	108,2	108,5	108,5	+ 1,6	-
HEIZOELLAGERBEHAELTER AUS STAHL	105,1	106,6	108,4	111,4	109,3	110,6	111,2	111,6	112,1	+ 2,6	+ 0,4
HEIZOELLAGERBEHAELTER AUS KUNSTSTOFF	105,1	106,5	108,6	112,7	110,1	111,3	112,6	113,0	113,8	+ 3,4	+ 0,7
DIN 18 381 GAS-, WASSER- UND ABWASSER-INSTALLATIONSANLAGEN IN GEBAEUDEN											
MITTELSCHWERES GEWINDEROHR	102,1	103,2	104,4	107,1	105,0	106,3	106,8	107,4	107,8	+ 2,7	+ 0,4
KUPFERROHR	101,2	101,8	102,6	104,6	103,3	104,0	104,2	104,9	105,3	+ 1,9	+ 0,4
KUPFERROHR MIT WAERMEDAEMUNG	101,7	102,4	102,6	104,4	103,1	103,9	104,3	104,5	104,7	+ 1,6	+ 0,2
ABFLUSSROHR	101,1	101,9	102,2	104,6	102,6	103,8	104,4	105,0	105,1	+ 2,4	+ 0,1
GUSSEISERNES ABFLUSSROHR	102,1	103,0	104,0	106,6	104,3	105,7	106,3	107,0	107,3	+ 2,9	+ 0,3
INSTALLATIONS-BLOCK	102,6	103,4	104,3	107,1	104,6	106,3	107,0	107,6	107,4	+ 2,7	- 0,2
WASCHTISCH	102,3	103,4	104,4	107,1	104,6	106,4	106,8	107,3	107,9	+ 3,2	+ 0,6
SPELTISCH	103,0	104,5	105,7	108,9	106,3	108,1	108,6	109,2	109,8	+ 3,3	+ 0,5
BRAUSEWANNE	103,1	105,0	106,4	109,6	106,9	108,7	109,3	109,9	110,3	+ 3,2	+ 0,4
EINBAU-BADEWANNE	101,6	102,5	103,5	106,2	104,1	105,5	106,0	106,4	106,8	+ 2,6	+ 0,4
SPEULKLOSETTANLAGE	102,4	103,0	103,8	106,4	104,1	105,6	106,3	106,8	106,8	+ 2,6	-
WANNEN- UND BRAUSEARMATUR	102,9	104,0	105,2	108,1	105,7	107,3	107,8	108,5	108,7	+ 2,8	+ 0,2
WASCHTISCHARMATUR	102,6	103,5	105,6	108,7	106,2	107,6	108,5	109,0	109,5	+ 3,1	+ 0,5
DRUCKERHOEHUNGSANLAGE	104,2	103,9	106,2	108,4	106,5	107,8	108,3	108,8	108,8	+ 2,2	-
FEUERLOSCH-SCHLAUCHANSCHLUSSEINRICHTUNG	105,2	106,6	108,0	110,2	108,5	109,5	109,9	110,5	110,7	+ 2,0	+ 0,2
SPRINKLERANLAGE	105,0	103,9	105,6	110,0	107,2	108,2	109,7	110,5	111,4	+ 3,9	+ 0,8
DIN 18 382 NIEDER- UND MITTELSPANNUNGSANLAGEN											
ERDKABEL	104,9	106,2	108,9	111,3	109,8	111,0	111,2	111,5	111,4	+ 1,5	- 0,1
HAUPTLEITUNG	104,4	105,2	107,7	109,8	108,4	109,4	109,9	110,0	109,8	+ 1,3	- 0,2
INSTALLATIONS-KLEINVERTEILER	103,9	105,3	107,1	109,4	107,7	108,8	109,3	109,7	109,9	+ 2,0	+ 0,2
BELEUCHTUNGSSTROMKREIS	103,8	105,3	107,3	109,5	107,8	109,1	109,3	109,7	109,8	+ 1,9	+ 0,1
SCHUTZKONTAKT-STECKDOSE	105,1	106,5	108,3	110,5	108,9	110,1	110,4	110,8	110,8	+ 1,7	-
BELEUCHTUNGSSTROMKREIS IN FEUCHTEN RAEUMEN	104,8	106,2	108,0	110,1	108,5	109,6	109,9	110,5	110,3	+ 1,7	- 0,2
DECKENLEUCHTE FUER LEUCHTSTOFFLAMPEN	103,4	104,7	106,3	108,5	106,9	108,1	108,5	108,7	108,8	+ 1,8	+ 0,1
ELEKTROHERD	103,2	104,3	105,6	107,0	106,2	106,7	107,0	106,9	107,5	+ 1,2	+ 0,6
ELEKTRO-WARMWASSERSPEICHER	103,7	104,8	106,0	107,6	106,5	107,1	107,4	107,7	108,0	+ 1,4	+ 0,3
KLINGEL- UND TUEROEFFNERANLAGE	104,5	105,6	107,7	109,7	108,3	109,2	109,5	109,9	110,0	+ 1,6	+ 0,1
TUERSPRECHANLAGE	103,4	104,1	105,5	107,6	106,1	107,3	107,5	107,7	107,8	+ 1,6	+ 0,1
EMPFANGSANTENNENANLAGE	103,0	104,1	105,6	106,7	106,1	106,5	106,6	106,8	106,8	+ 0,7	-
DIN 18 384 BLITZSCHUTZANLAGEN											
BLITZSCHUTZANLAGE	102,4	103,2	103,6	105,2	104,1	104,5	105,0	105,4	105,8	+ 1,6	+ 0,4
DIN 18 421 DAEMMARBEITEN AN TECHNISCHE ANLAGEN											
ROHRDAEMUNG	105,8	106,3	107,4	110,1	108,4	109,4	110,0	110,3	110,5	+ 1,9	+ 0,2
DIN 18 451 GERUESTARBEITEN											
ARBEITSGERUEST	95,3	93,4	93,0	92,2	92,8	92,3	92,5	92,6	91,4	- 1,5	- 1,3
DIN 18 385 FOERDERANLAGEN, AUFZUGSANLAGEN, FAHRTREPPEN UND FAHRSTEIGE											
PERSONENAUFZUG	102,9	104,4	107,5	107,7	108,1	107,4	106,8	109,3	107,2	- 0,8	- 1,9
LASTENAUFZUG	108,3	104,4	107,5	107,7	108,1	107,4	106,8	109,3	107,2	- 0,8	- 1,9

*) DIE DARSTELLUNG BRINGT ZUM AUSDRUCK, WELCHE LEISTUNGEN BEIM JEWEILIGEN GEWERK ERFASST WERDEN.

DEUTSCHLAND

3 MESSZAHLEN FÜR BAULEISTUNGSPREISE EINSCHL. UMSATZSTEUER *)
(AKTUELLE UND MITTELFRISTIGE ERGEBNISSE)
NEUBAU UND INSTANDHALTUNG
1995 = 100

BAULEISTUNG	1998	1999	2000	2001	2000	2001				VERÄNDERUNG NOV. 2001 GEGENÜBER NOV. AUG. 2000 2001 IN PROZENT	
	DURCHSCHNITT				NOV.	FEBR.	MAI	AUG.	NOV.		
TIEFBAU											
DIN 18 300 ERDARBEITEN											
OBERBODEN ABTRAGEN	93,7	92,8	93,0	91,9	93,2	92,4	92,3	91,8	91,1	- 2,3 - 0,8	
OBERBODEN ANDECKEN	94,9	94,3	94,0	92,8	94,1	93,0	93,3	92,8	92,2	- 2,0 - 0,6	
LEITUNGSGRABEN AUSHEBEN	93,3	92,9	93,4	92,8	93,7	93,2	92,9	92,8	92,4	- 1,4 - 0,4	
BODEN LOESEN UND FÖRDERN	93,1	92,1	92,0	90,3	91,8	90,9	90,4	90,0	89,8	- 2,2 - 0,2	
BODEN LOESEN UND WEITERVERWENDEN	92,9	92,1	92,2	91,3	92,4	91,6	91,4	91,3	90,9	- 1,6 - 0,4	
FELS LOESEN UND WEITERVERWENDEN	95,1	94,7	95,3	95,0	95,5	95,2	95,3	94,9	94,5	- 1,0 - 0,4	
BODEN VERDICHTEN	92,0	92,5	93,2	93,3	93,8	93,4	93,5	93,9	92,4	- 1,5 - 1,6	
BAUGRUBE FÜR KUNSTBAUTEN	93,9	92,6	92,5	91,9	92,6	92,1	92,0	91,9	91,4	- 1,3 - 0,5	
UNTERGRUNDVERBESSERUNG	96,2	95,3	94,9	94,2	95,0	94,7	94,6	94,1	93,5	- 1,6 - 0,6	
DIN 18 315 VERKEHRSWEGEBAUARBEITEN, OBERBAUSCHICHTEN OHNE BINDEMITELE											
FROSTSCHUTZSCHICHT HERSTELLEN	95,3	94,9	95,6	95,4	95,9	95,9	95,4	95,0	95,3	- 0,6 + 0,3	
SCHOTTERTRAGSCHICHT	94,8	93,3	94,3	94,6	94,6	94,9	94,7	94,7	93,9	- 0,7 - 0,8	
KIESTRAGSCHICHT	95,3	94,7	95,2	95,4	95,6	95,7	95,6	95,6	94,8	- 0,8 - 0,8	
DIN 18 316 VERKEHRSWEGEBAUARBEITEN, OBERBAUSCHICHTEN MIT HYDRAULISCHEN BINDEMITELE											
FROSTSCHUTZSCHICHT VERFESTIGEN	96,5	97,2	98,9	100,8	99,7	100,0	100,3	100,8	102,2	+ 2,5 + 1,4	
BETONFAHRAHNENDECKE	99,2	100,3	101,6	102,1	101,8	102,0	102,0	102,2	102,3	+ 0,5 + 0,1	
BETONSTAHLMATTE	91,1	90,5	91,1	90,4	91,5	90,4	90,0	90,5	90,7	- 0,9 + 0,2	
BETONTRAGSCHICHT	97,3	97,7	98,8	99,7	99,0	99,9	99,8	99,6	99,5	+ 0,5 - 0,1	
DIN 18 317 VERKEHRSWEGEBAUARBEITEN, OBERBAUSCHICHTEN AUS ASPHALT											
ASPHALTTRAGSCHICHT	94,2	94,0	100,4	102,9	102,6	102,9	102,7	102,9	102,9	+ 0,3 -	
ASPHALTBINDER	95,3	95,4	101,7	105,1	104,3	104,8	104,8	105,1	105,5	+ 1,2 + 0,4	
GUSSASPHALTDECKE	100,3	102,2	110,0	113,4	112,6	113,5	113,2	113,5	113,4	+ 0,7 - 0,1	
ASPHALTBETON	96,0	97,0	104,8	109,6	108,7	109,3	109,9	109,6	109,7	+ 0,9 + 0,1	
DIN 18 318 VERKEHRSWEGEBAUARBEITEN, PFLASTERDECKEN, PLATTENBELÄGE, EINFASSUNGEN											
KLEIN- ODER MOSAIKPFLASTER	95,8	94,7	95,2	95,8	95,5	95,9	95,8	95,8	95,7	+ 0,2 - 0,1	
BORDSTEINE	98,4	97,6	98,2	98,2	98,4	98,5	98,2	98,2	98,0	- 0,4 - 0,2	
GEHWEPLATTEN	96,6	96,6	97,5	97,2	97,5	97,6	97,2	97,1	96,7	- 0,8 - 0,4	
VERBUNDSTEINPFLASTER	96,7	96,6	97,2	97,2	97,6	97,6	97,2	97,1	97,0	- 0,6 - 0,1	
DIN 18 331 BETON- UND STAHLBETONARBEITEN											
BETON DER KUNSTBAUTEN EINSCHL. SCHALUNG	97,9	97,3	97,9	97,7	97,8	98,0	97,8	97,5	97,4	- 0,4 - 0,1	
SCHALUNG DER KUNSTBAUTEN	97,3	96,4	96,5	94,9	95,9	95,2	94,9	95,0	94,5	- 1,5 - 0,5	
BETONSTAHL	92,0	91,6	91,6	89,5	90,9	90,4	89,6	89,0	89,1	- 2,0 + 0,1	
SPANNSTAHL	97,0	96,5	96,6	96,1	96,4	96,4	96,3	95,9	95,8	- 0,6 - 0,1	
DIN 18 335 STAHLBAUARBEITEN											
DECKBRÜCKE IN STAHLVERBUND/MIT ORTHOTROPER PLATTE	101,7	98,4	98,9	99,2	99,5	99,5	98,9	98,9	99,5	- + 0,6	
INSTANDHALTUNG											
DIN 18 334 ZIMMER- UND HOLZBAUARBEITEN											
HOLZFUSSBODEN	98,1	98,1	99,1	99,3	99,3	99,9	99,4	99,1	98,6	- 0,7 - 0,5	
DIN 18 338 DACHDECKUNGS- UND DACHABDICHTUNGSARBEITEN											
DACHDECKUNG MIT LATTUNG	101,0	100,2	99,8	100,2	99,8	99,9	100,1	100,4	100,3	+ 0,5 - 0,1	
DACHABDICHTUNG MIT BITUMENDACHBAHNEN	102,2	102,3	102,7	103,3	102,7	103,4	103,1	103,3	103,3	+ 0,6 -	
DIN 18 339 KLEMPNERARBEITEN											
DACHRINNE	102,2	102,4	103,6	104,2	104,2	103,7	104,1	104,3	104,5	+ 0,3 + 0,2	
DIN 18 350 PUTZ- UND STUCKARBEITEN											
AUSSENWANDPUTZ	98,4	97,3	96,7	96,6	96,8	96,6	96,6	96,5	96,5	- 0,3 -	
DIN 18 355 TISCHLERARBEITEN											
FENSTER MIT ISOLIERVERGLASUNG	103,9	104,3	104,8	104,4	104,9	104,7	104,3	104,2	104,3	- 0,6 + 0,1	
DIN 18 358 ROLLADENARBEITEN											
ROLLADEN	103,1	103,2	103,6	104,3	103,9	104,2	104,3	104,3	104,4	+ 0,5 + 0,1	
DIN 18 363 MALER- UND LACKIERARBEITEN											
DISPERSIONSFARBE AUF INNENPUTZ	101,2	100,3	99,7	98,6	99,7	98,8	98,7	98,6	98,2	- 1,5 - 0,4	
LACKFARBE AUF PUTZ	101,9	101,6	101,9	101,4	101,8	101,3	101,4	101,6	101,2	- 0,6 - 0,4	
LACKFARBE AUF HEIZKÖRPER	102,9	102,8	103,7	103,7	104,2	103,4	103,9	103,9	103,6	- 0,6 - 0,3	
DIN 18 365 BODENBELAGARBEITEN											
PVC-BELAG	103,1	103,5	104,0	104,6	104,0	104,3	104,7	104,7	104,5	+ 0,5 - 0,2	
DIN 18 366 TAPEZIERARBEITEN											
WANDFLÄCHE TAPEZIEREN	103,0	103,2	103,0	104,2	103,3	103,8	104,0	104,3	104,4	+ 1,1 + 0,1	
DIN 18 381 GAS-, WASSER- UND ABWASSER-INSTALLATIONSANLAGEN IN GEBÄUDEN											
MITTELSCHWERES GEWINDEROHR	103,6	104,9	106,4	108,6	106,9	108,1	108,6	108,7	109,1	+ 2,1 + 0,4	
EINBAU-BADEWANNE	102,3	103,4	105,3	107,5	105,7	106,9	107,5	107,8	107,9	+ 2,1 + 0,1	
SPÜELKLOSETTANLAGE	102,3	103,4	103,9	106,0	104,0	105,4	105,9	106,2	106,3	+ 2,2 + 0,1	

*) DIE DARSTELLUNG BRINGT ZUM AUSDRUCK, WELCHE LEISTUNGEN BEIM JEWEILIGEN GEWERK ERFASST WERDEN.

DEUTSCHLAND
4 PREISINDIZES FUER NEUBAU VON WOHNGBEAUDEN EINSCHL. UMSATZSTEUER *)
ABSOLUTE WERTE
1995 = 100
(LANGFRISTIGE UEBERSICHT)

LFD. NR.	JAHR MONAT	WOHNGBEAUDE					
		INSGESAMT	DAVON NACH ABSCHNITTEN		EIN- FAMILIEN- GEBEAUDE	MEHR- FAMILIEN- GEBEAUDE	GEMISCHT- GENUTZTE-
			ROHBAU- ARBEITEN	AUSBAU- ARBEITEN			
1	1991 D	85.5	86.7	83.8	85.4	85.5	86.0
2	1991 D 1)	86.2	87.5	84.5	86.1	86.3	86.7
3	1992 D	91.0	92.0	89.4	90.9	91.0	91.3
4	1992 D 1)	91.7	92.9	90.2	91.7	91.8	92.1
5	1993 D	95.4	96.2	94.4	95.4	95.5	95.6
6	1993 D 1)	97.7	98.1	97.2	97.8	97.8	97.8
7	1994 D	100.0	100.0	100.0	100.0	100.0	100.0
8	1994 D 1)	99.8	99.0	100.7	99.9	99.7	99.9
9	1995 D	99.1	97.4	100.7	99.1	99.0	99.1
10	1995 D 1)	98.7	96.2	101.1	98.8	98.6	98.8
11	1996 D	98.0	95.6	100.5	98.1	97.9	98.1
12	1996 D 1)	98.4	95.5	101.1	98.4	98.3	98.5
13	1997 D	97.5	94.7	100.3	97.6	97.4	97.6
14	1997 D 1)	98.7	95.3	102.0	98.7	98.5	98.9
15	2000 D	97.8	94.4	101.1	97.8	97.7	98.0
16	2000 D 1)	98.5	94.2	102.8	98.6	98.4	98.8
17	2001 D	97.7	93.3	102.0	97.7	97.5	97.9
18	1993 FEBRUAR	94.0	94.7	93.1	94.0	94.1	94.3
19	MAI	95.5	96.5	94.2	95.4	95.6	95.7
20	AUGUST	96.0	96.7	95.0	96.0	96.0	96.1
21	NOVEMBER	96.1	96.7	95.3	96.1	96.2	96.3
22	1994 FEBRUAR	96.6	97.0	96.2	96.6	96.7	96.7
23	MAI	97.6	98.1	97.0	97.7	97.7	97.7
24	AUGUST	98.1	98.5	97.5	98.2	98.2	98.1
25	NOVEMBER	98.4	98.9	98.0	98.5	98.5	98.5
26	1995 FEBRUAR	99.2	99.4	99.0	99.2	99.2	99.2
27	MAI	100.2	100.4	100.1	100.2	100.2	100.2
28	AUGUST	100.3	100.3	100.4	100.3	100.3	100.3
29	NOVEMBER	100.2	100.0	100.5	100.2	100.2	100.2
30	1996 FEBRUAR	100.0	99.4	100.6	100.0	99.9	100.0
31	MAI	99.9	99.2	100.7	100.0	99.9	100.0
32	AUGUST	99.8	98.9	100.7	99.8	99.7	99.8
33	NOVEMBER	99.5	98.3	100.7	99.6	99.4	99.6
34	1997 FEBRUAR	99.3	97.9	100.7	99.4	99.2	99.4
35	MAI	99.1	97.6	100.7	99.2	99.1	99.2
36	AUGUST	99.1	97.4	100.7	99.1	99.0	99.1
37	NOVEMBER	98.7	96.8	100.6	98.8	98.6	98.8
38	1998 FEBRUAR	98.3	96.0	100.5	98.4	98.2	98.4
39	MAI	99.0	96.5	101.4	99.1	98.9	99.1
40	MAI 1)	98.1	95.7	100.5	98.2	98.0	98.2
41	AUGUST	98.9	96.4	101.3	98.9	98.8	99.0
42	AUGUST 1)	98.0	95.5	100.5	98.1	97.9	98.1
43	NOVEMBER	98.6	95.9	101.2	98.7	98.5	98.7
44	NOVEMBER 1)	97.7	95.1	100.3	97.8	97.6	97.8
45	1999 FEBRUAR	98.3	95.5	101.1	98.4	98.2	98.5
46	FEBRUAR 1)	97.5	94.7	100.2	97.6	97.4	97.6
47	MAI	98.3	95.4	101.1	98.3	98.2	98.4
48	MAI 1)	97.4	94.6	100.2	97.5	97.3	97.5
49	AUGUST	98.4	95.6	101.1	98.4	98.3	98.5
50	AUGUST 1)	97.5	94.8	100.3	97.6	97.4	97.7
51	NOVEMBER	98.4	95.6	101.2	98.5	98.3	98.6
52	NOVEMBER 1)	97.6	94.8	100.4	97.6	97.5	97.7
53	2000 FEBRUAR	98.5	95.5	101.5	98.5	98.4	98.7
54	FEBRUAR 1)	97.6	94.6	100.6	97.7	97.6	97.8
55	MAI	98.7	95.5	101.8	98.7	98.6	98.9
56	MAI 1)	97.8	94.6	100.9	97.8	97.7	98.0
57	AUGUST	98.7	95.2	102.1	98.7	98.6	98.9
58	AUGUST 1)	97.8	94.4	101.2	97.9	97.7	98.0
59	NOVEMBER	98.7	94.9	102.4	98.7	98.5	98.9
60	NOVEMBER 1)	97.8	94.1	101.5	97.9	97.7	98.1
61	2001 FEBRUAR	98.6	94.5	102.7	98.7	98.5	98.9
62	FEBRUAR 1)	97.8	93.7	101.8	97.8	97.6	98.0
63	MAI	98.6	94.3	102.9	98.7	98.5	98.9
64	MAI 1)	97.7	93.4	102.0	97.8	97.6	98.0
65	AUGUST	98.5	94.1	102.9	98.6	98.4	98.8
66	AUGUST 1)	97.7	93.3	102.0	97.7	97.5	98.0
67	NOVEMBER	98.3	93.7	102.8	98.4	98.1	98.6
68	NOVEMBER 1)	97.4	92.9	102.0	97.5	97.3	97.7

*) DIE INDEXZAHLEN EINSCHL. UMSATZSTEUER FUER DEN ZEIT-
RAUM FEBRUAR 1993 BIS FEBRUAR 1998 STIMMEN MIT DEN
ENTSPRECHENDEN WERTEN OHNE UMSATZSTEUER UEBEREIN.

1) OHNE UMSATZSTEUER.

DEUTSCHLAND

4 PREISINDIZES FUER NEUBAU VON WOHNGBAEUDEEN EINSCHL. UMSATZSTEUER *)
RELATIVE VERAENDERUNGEN GEGENUEBER DEM ENTSPRECHENDEN VORJAHRESERGEBNIS IN PROZENT
1995 = 100
(LANGFRISTIGE UEBERSICHT)

LFD. NR.	JAHR MONAT	WOHNGBAEUDE				
		INSGESAMT	DAVON NACH ABSCHNITTEN		EIN- FAMILIEN- GEBAEUDE	MEHR- FAMILIEN- GEBAEUDE
			ROHBAU- ARBEITEN	AUSBAU- ARBEITEN		
1	1991 D	7.0	7.0	6.3	6.7	6.9
2	1991 D 1)	6.9	7.1	6.4	6.7	6.9
3	1992 D	6.4	6.1	6.7	6.4	6.4
4	1992 D 1)	6.4	6.2	6.7	6.5	6.2
5	1993 D	4.8	4.6	5.6	5.0	4.9
6	1994 D	2.4	2.0	3.0	2.5	2.4
7	1995 D	2.4	1.9	2.9	2.2	2.2
8	1996 D	-0.2	-1.0	0.7	-0.1	-0.3
9	1997 D	-0.7	-1.6	-	-0.8	-0.7
10	1998 D	-0.4	-1.2	0.4	-0.3	-0.4
11	1998 D 1)	-1.1	-1.8	-0.2	-1.0	-1.1
12	1999 D	-0.3	-0.7	-	-0.4	-0.3
13	1999 D 1)	-0.5	-0.9	-0.2	-0.5	-0.5
14	2000 D	0.3	-0.2	0.9	0.3	0.2
15	2000 D 1)	0.3	-0.3	0.8	0.2	0.3
16	2001 D	-0.2	-1.2	0.8	-0.1	-0.1
17	2001 D 1)	-0.1	-1.2	0.9	-0.1	-0.2
18	1993 FEBRUAR	5.7	5.3	6.5	5.9	5.8
19	MAI	5.3	5.0	5.8	5.3	5.4
20	AUGUST	4.5	4.0	5.1	4.5	4.5
21	NOVEMBER	4.1	3.6	5.0	4.1	4.1
22	1994 FEBRUAR	2.8	2.4	3.3	2.8	2.8
23	MAI	2.2	1.7	3.0	2.4	2.2
24	AUGUST	2.2	1.9	2.6	2.3	2.3
25	NOVEMBER	2.4	2.3	2.8	2.5	2.4
26	1995 FEBRUAR	2.7	2.5	2.9	2.7	2.6
27	MAI	2.7	2.3	3.2	2.6	2.6
28	AUGUST	2.2	1.8	3.0	2.1	2.1
29	NOVEMBER	1.8	1.1	2.6	1.7	1.7
30	1996 FEBRUAR	0.8	-	1.6	0.8	0.7
31	MAI	-0.3	-1.2	0.6	-0.2	-0.3
32	AUGUST	-0.5	-1.4	0.3	-0.5	-0.6
33	NOVEMBER	-0.7	-1.7	0.2	-0.6	-0.8
34	1997 FEBRUAR	-0.7	-1.5	0.1	-0.6	-0.7
35	MAI	-0.8	-1.6	-	-0.8	-0.8
36	AUGUST	-0.7	-1.5	-	-0.7	-0.7
37	NOVEMBER	-0.8	-1.5	-0.1	-0.8	-0.8
38	1998 FEBRUAR	-1.0	-1.9	-0.2	-1.0	-1.0
39	MAI	-0.1	-1.1	0.7	-0.1	-0.2
40	MAI 1)	-1.0	-1.9	-0.2	-1.0	-1.1
41	AUGUST	-0.2	-1.0	0.6	-0.2	-0.2
42	AUGUST 1)	-1.1	-2.0	-0.2	-1.0	-1.1
43	NOVEMBER	-0.1	-0.9	0.6	-0.1	-0.1
44	NOVEMBER 1)	-1.0	-1.8	-0.3	-1.0	-1.0
45	1999 FEBRUAR	-	-0.5	0.6	-	-
46	FEBRUAR 1)	-0.8	-1.4	-0.3	-0.8	-0.8
47	MAI	-0.7	-1.1	-0.3	-0.7	-0.7
48	MAI 1)	-0.7	-1.1	-0.3	-0.7	-0.7
49	AUGUST	-0.5	-0.8	-0.2	-0.5	-0.5
50	AUGUST 1)	-0.5	-0.7	-0.2	-0.5	-0.5
51	NOVEMBER	-0.2	-0.3	-	-0.2	-0.2
52	NOVEMBER 1)	-0.1	-0.3	0.1	-0.2	-0.1
53	2000 FEBRUAR	0.2	-	0.4	0.1	0.2
54	FEBRUAR 1)	0.1	-0.1	0.4	0.1	0.2
55	MAI	0.4	0.1	0.7	0.4	0.4
56	MAI 1)	0.4	-	0.7	0.3	0.4
57	AUGUST	0.3	-0.4	1.0	0.3	0.3
58	AUGUST 1)	0.3	-0.4	0.9	0.3	0.3
59	NOVEMBER	0.3	-0.7	1.2	0.2	0.2
60	NOVEMBER 1)	0.2	-0.7	1.1	0.3	0.2
61	2001 FEBRUAR	0.1	-1.0	1.2	0.2	0.1
62	FEBRUAR 1)	0.2	-1.0	1.2	0.1	-
63	MAI	-0.1	-1.3	1.1	-	-0.1
64	MAI 1)	-0.1	-1.3	1.1	-	-0.1
65	AUGUST	-0.2	-1.2	0.8	-0.1	-0.2
66	AUGUST 1)	-0.1	-1.2	0.8	-0.2	-0.2
67	NOVEMBER	-0.4	-1.3	0.4	-0.3	-0.4
68	NOVEMBER 1)	-0.4	-1.3	0.5	-0.4	-0.4

*) DIE VERAENDERUNGEN EINSCHL. UMSATZSTEUER FUER DEN ZEIT-
RAUM FEBRUAR 1993 BIS FEBRUAR 1998 STIMMEN MIT DEN
ENTSPRECHENDEN WERTEN OHNE UMSATZSTEUER UEBEREIN.

1) OHNE UMSATZSTEUER.

DEUTSCHLAND

5 PREISINDIZES FUER NEUBAU VON NICHTWOHNGEBAEUDEN UND SONSTIGEN BAUWERKEN EINSCHL. UMSATZSTEUER *)
ABSOLUTE WERTE
1995 = 100
(LANGFRISTIGE UEBERSICHT)

LFD. NR.	JAHR MONAT	NICHTWOHNGEBAEUDE		SONSTIGE BAUWERKE			
		BUERO- GEBAEUDE	GEWERBLICHE BETRIEBS- GEBAEUDE	STRASSEN- BAU	BRUECKEN IM STRASSENBAU	ORTS- KANAELE	KLAER- ANLAGEN
1	1991 D	86.0	86.6	91.9	90.1	88.7	87.0
2	1991 D 1)	86.7	87.3	92.7	90.9	89.5	87.8
3	1992 D	91.2	91.8	96.8	94.4	94.4	92.2
4	1992 D 1)	92.0	92.6	97.7	95.2	95.2	93.0
5	1993 D	95.5	95.8	99.0	97.5	98.0	96.3
6	1994 D	97.7	97.8	99.4	98.7	99.1	98.1
7	1995 D	100.0	100.0	100.0	100.0	100.0	100.0
8	1996 D	100.1	100.3	98.3	99.4	98.4	100.0
9	1997 D	99.6	99.8	96.6	98.0	96.6	99.3
10	1998 D	99.6	99.9	95.7	97.4	95.6	99.3
11	1998 D 1)	98.9	99.3	95.1	96.8	94.9	98.6
12	1999 D	99.4	99.6	95.5	96.6	95.2	99.3
13	1999 D 1)	98.6	98.7	94.7	95.8	94.4	98.4
14	2000 D	100.1	100.3	97.8	97.1	95.3	100.0
15	2000 D 1)	99.2	99.4	96.9	96.2	94.5	99.2
16	2001 D	100.5	100.6	98.6	96.7	94.9	100.7
17	2001 D 1)	99.6	99.8	97.7	95.9	94.0	99.8
18	1993 FEBRUAR	94.2	94.8	98.7	96.3	97.0	95.1
19	MAI	95.5	95.8	99.4	97.7	98.4	96.4
20	AUGUST	95.9	96.3	99.0	98.0	98.4	96.7
21	NOVEMBER	96.3	96.4	98.8	97.9	98.3	97.0
22	1994 FEBRUAR	96.7	96.9	98.7	98.0	98.4	97.3
23	MAI	97.6	97.6	99.3	98.7	99.2	98.1
24	AUGUST	98.0	98.1	99.6	99.0	99.4	98.4
25	NOVEMBER	98.4	98.5	99.8	99.2	99.5	98.7
26	1995 FEBRUAR	99.2	99.2	99.8	99.5	99.6	99.4
27	MAI	100.2	100.1	100.3	100.3	100.5	100.1
28	AUGUST	100.3	100.3	100.2	100.2	100.3	100.2
29	NOVEMBER	100.3	100.4	99.7	99.9	99.7	100.3
30	1996 FEBRUAR	100.2	100.4	99.0	99.7	99.0	100.1
31	MAI	100.2	100.4	98.4	99.6	98.5	100.1
32	AUGUST	100.0	100.3	98.1	99.5	98.2	100.0
33	NOVEMBER	99.8	100.1	97.7	98.9	97.7	99.8
34	1997 FEBRUAR	99.7	100.0	97.2	98.5	97.2	99.5
35	MAI	99.6	99.8	96.7	98.1	96.7	99.3
36	AUGUST	99.6	99.8	96.4	98.0	96.3	99.3
37	NOVEMBER	99.3	99.7	96.1	97.5	96.1	99.1
38	1998 FEBRUAR	99.1	99.4	95.6	97.2	95.4	98.9
39	MAI	99.8	100.2	96.0	97.7	95.8	99.5
40	MAI 1)	99.0	99.3	95.1	96.9	95.0	98.6
41	AUGUST	99.8	100.2	95.8	97.6	95.7	99.5
42	AUGUST 1)	98.9	99.3	94.9	96.8	94.8	98.6
43	NOVEMBER	99.6	99.9	95.4	97.2	95.3	99.3
44	NOVEMBER 1)	98.7	99.1	94.6	96.4	94.5	98.4
45	1999 FEBRUAR	99.3	99.5	95.3	96.5	95.2	99.1
46	FEBRUAR 1)	98.5	98.6	94.5	95.7	94.4	98.2
47	MAI	99.3	99.4	95.2	96.4	95.0	99.2
48	MAI 1)	98.4	98.5	94.3	95.6	94.1	98.3
49	AUGUST	99.4	99.6	95.5	96.7	95.2	99.4
50	AUGUST 1)	98.6	98.8	94.7	95.9	94.4	98.5
51	NOVEMBER	99.6	99.8	96.0	96.8	95.3	99.4
52	NOVEMBER 1)	98.7	98.9	95.2	95.9	94.5	98.6
53	2000 FEBRUAR	99.8	100.0	96.8	96.9	95.3	99.7
54	FEBRUAR 1)	98.9	99.1	95.9	96.1	94.5	98.9
55	MAI	100.1	100.2	97.4	97.1	95.3	100.0
56	MAI 1)	99.2	99.3	96.5	96.2	94.5	99.1
57	AUGUST	100.2	100.3	98.1	97.1	95.3	100.1
58	AUGUST 1)	99.3	99.5	97.3	96.2	94.5	99.2
59	NOVEMBER	100.4	100.5	98.7	97.1	95.3	100.3
60	NOVEMBER 1)	99.5	99.7	97.8	96.3	94.5	99.4
61	2001 FEBRUAR	100.5	100.7	98.7	97.0	95.1	100.5
62	FEBRUAR 1)	99.6	99.8	97.8	96.1	94.3	99.6
63	MAI	100.5	100.6	98.6	96.8	95.0	100.7
64	MAI 1)	99.6	99.8	97.7	95.9	94.1	99.8
65	AUGUST	100.5	100.6	98.5	96.6	94.8	100.8
66	AUGUST 1)	99.6	99.8	97.6	95.8	94.0	99.9
67	NOVEMBER	100.3	100.5	98.4	96.4	94.5	100.8
68	NOVEMBER 1)	99.5	99.7	97.5	95.6	93.7	99.9

*) DIE INDEXZAHLEN EINSCHL. UMSATZSTEUER FUER DEN ZEIT-
RAUM FEBRUAR 1993 BIS FEBRUAR 1998 STIMMEN MIT DEN
ENTSPRECHENDEN WERTEN OHNE UMSATZSTEUER UEBEREIN.

1) OHNE UMSATZSTEUER.

DEUTSCHLAND

5 PREISINDIZES FUER NEUBAU VON NICHTWOHNGBAUEUDEN UND SONSTIGEN BAUWERKEN EINSCHL. UMSATZSTEUER *)
 RELATIVE VERAENDERUNGEN GEGENUEBER DEM ENTSPRECHENDEN VORJAHRESEERGEBNIS IN PROZENT
 1995 = 100
 (LANGFRISTIGE UEBERSICHT)

LFD. NR.	JAHR MONAT	NICHTWOHNGBAUEUDE		SONSTIGE BAUWERKE			
		BUERO- GEBAEUDE	GEWERBLICHE BETRIEBS- GEBAEUDE	STRASSEN- BAU	BRUECKEN IM STRASSENBAU	ORTS- KANAELE	KLAER- ANLAGEN
1	1991 D	6.4	6.3	6.7	5.8	7.4	-
2	1991 D 1)	6.4	6.2	6.7	5.7	7.3	-
3	1992 D	6.0	6.0	5.3	4.8	6.4	6.0
4	1992 D 1)	6.1	6.1	5.4	4.7	6.4	5.9
5	1993 D	4.7	4.4	2.3	3.3	3.8	4.4
6	1994 D	2.3	2.1	0.4	1.2	1.1	1.9
7	1995 D	2.4	2.2	0.6	1.3	0.9	1.9
8	1996 D	0.1	0.3	-1.7	-0.6	-1.6	-
9	1997 D	-0.5	-0.5	-1.7	-1.4	-1.8	-0.7
10	1998 D	-	0.1	-0.9	-0.6	-1.0	-
11	1998 D 1)	-0.7	-0.5	-1.6	-1.2	-1.8	-0.7
12	1999 D	-0.2	-0.3	-0.2	-0.8	-0.4	-
13	1999 D 1)	-0.3	-0.6	-0.4	-1.0	-0.5	-0.2
14	2000 D	0.7	0.7	2.4	0.5	0.1	0.7
15	2000 D 1)	0.6	0.7	2.3	0.4	0.1	0.8
16	2001 D	0.4	0.3	0.8	-0.4	-0.4	0.7
17	2001 D 1)	0.4	0.4	0.8	-0.3	-0.5	0.6
18	1993 FEBRUAR	5.5	5.5	3.7	3.8	5.0	5.4
19	MAI	4.9	4.7	2.5	3.6	4.3	4.8
20	AUGUST	4.1	3.8	1.4	2.9	3.3	4.0
21	NOVEMBER	4.2	3.5	1.3	2.7	2.8	3.9
22	1994 FEBRUAR	2.7	2.2	-	1.8	1.4	2.3
23	MAI	2.2	1.9	-0.1	1.0	0.8	1.8
24	AUGUST	2.2	1.9	0.6	1.0	1.0	1.8
25	NOVEMBER	2.2	2.2	1.0	1.3	1.2	1.8
26	1995 FEBRUAR	2.6	2.4	1.1	1.5	1.2	2.2
27	MAI	2.7	2.6	1.0	1.6	1.3	2.0
28	AUGUST	2.3	2.2	0.6	1.2	0.9	1.8
29	NOVEMBER	1.9	1.9	-0.1	0.7	0.2	1.6
30	1996 FEBRUAR	1.0	1.2	-0.8	0.2	-0.6	0.7
31	MAI	-	0.3	-1.9	-0.7	-2.0	-
32	AUGUST	-0.3	-	-2.1	-0.7	-2.1	-0.2
33	NOVEMBER	-0.5	-0.3	-2.0	-1.0	-2.0	-0.5
34	1997 FEBRUAR	-0.5	-0.4	-1.8	-1.2	-1.8	-0.6
35	MAI	-0.6	-0.6	-1.7	-1.5	-1.8	-0.8
36	AUGUST	-0.4	-0.5	-1.7	-1.5	-1.9	-0.7
37	NOVEMBER	-0.5	-0.4	-1.6	-1.4	-1.6	-0.7
38	1998 FEBRUAR	-0.6	-0.6	-1.6	-1.3	-1.9	-0.6
39	MAI	0.2	0.4	-0.7	-0.4	-0.9	0.2
40	MAI 1)	-0.6	-0.5	-1.7	-1.2	-1.8	-0.7
41	AUGUST	0.2	0.4	-0.6	-0.4	-0.6	0.2
42	AUGUST 1)	-0.7	-0.5	-1.6	-1.2	-1.6	-0.7
43	NOVEMBER	0.3	0.2	-0.7	-0.3	-0.8	0.2
44	NOVEMBER 1)	-0.6	-0.6	-1.6	-1.1	-1.7	-0.7
45	1999 FEBRUAR	0.2	0.1	-0.3	-0.7	-0.2	0.2
46	FEBRUAR 1)	-0.6	-0.8	-1.2	-1.5	-1.0	-0.7
47	MAI	-0.5	-0.8	-0.8	-1.3	-0.8	-0.3
48	MAI 1)	-0.6	-0.8	-0.8	-1.3	-0.9	-0.3
49	AUGUST	-0.4	-0.6	-0.3	-0.9	-0.5	-0.1
50	AUGUST 1)	-0.3	-0.5	-0.2	-0.9	-0.4	-0.1
51	NOVEMBER	-	-0.1	0.6	-0.4	-	0.1
52	NOVEMBER 1)	-	-0.2	0.6	-0.5	-	0.2
53	2000 FEBRUAR	0.5	0.5	1.6	0.4	0.1	0.6
54	FEBRUAR 1)	0.4	0.5	1.5	0.4	0.1	0.7
55	MAI	0.8	0.8	2.3	0.7	0.3	0.8
56	MAI 1)	0.8	0.8	2.3	0.6	0.4	0.8
57	AUGUST	0.8	0.7	2.7	0.4	0.1	0.7
58	AUGUST 1)	0.7	0.7	2.7	0.3	0.1	0.7
59	NOVEMBER	0.8	0.7	2.8	0.3	-	0.9
60	NOVEMBER 1)	0.8	0.8	2.7	0.4	-	0.8
61	2001 FEBRUAR	0.7	0.7	2.0	0.1	-0.2	0.8
62	FEBRUAR 1)	0.7	0.7	2.0	-	-0.2	0.7
63	MAI	0.4	0.4	1.2	-0.3	-0.3	0.7
64	MAI 1)	0.4	0.5	1.2	-0.3	-0.4	0.7
65	AUGUST	0.3	0.3	0.4	-0.5	-0.5	0.7
66	AUGUST 1)	0.3	0.3	0.3	-0.4	-0.5	0.7
67	NOVEMBER	-0.1	-	-0.3	-0.7	-0.8	0.5
68	NOVEMBER 1)	-	-	-0.3	-0.7	-0.8	0.5

*) DIE VERAENDERUNGEN EINSCHL. UMSATZSTEUER FUER DEN ZEIT-
 RAUM FEBRUAR 1993 BIS FEBRUAR 1998 STIMMEN MIT DEN
 ENTSPRECHENDEN WERTEN OHNE UMSATZSTEUER UEBEREIN.

1) OHNE UMSATZSTEUER.

DEUTSCHLAND
6 PREISINDIZES FUER NEUBAU VON WOHNGBAEUDEN EINSCHL. UMSATZSTEUER *)
ABSOLUTE WERTE
1995 = 100 **)
(LANGFRISTIGE UEBERSICHT)

LFD. NR.	JAHR	WOHNGBAEUDE					
		INSGESAMT	DAVON NACH ABSCHNITTEN		EIN- FAMILIEN-	MEHR- FAMILIEN-	GEMISCHT- GENUTZTE-
			ROHBAU- ARBEITEN	AUSBAU- ARBEITEN			
							GEBAEUDE
1	1958 D	15.9	16.8	15.1	15.9	15.9	16.7
2	1959 D	16.8	17.9	15.7	16.6	16.7	17.5
3	1960 D	18.0	19.3	16.8	17.9	18.0	18.7
4	1961 D	19.3	20.7	18.1	19.2	19.3	19.9
5	1962 D	20.9	22.5	19.5	20.9	21.0	21.6
6	1963 D	22.0	23.8	20.4	21.9	22.1	22.7
7	1964 D	23.0	24.9	21.4	22.9	23.1	23.7
8	1965 D	24.1	25.7	22.4	23.9	23.9	24.7
9	1966 D	24.8	26.3	23.3	24.7	24.8	25.5
10	1967 D	24.3	25.7	22.9	24.2	24.3	24.8
11	1968 D	25.3	26.8	23.9	25.2	25.2	25.9
12	1968 D 1)	26.4	27.9	24.9	26.3	26.3	27.0
13	1969 D	26.8	28.6	25.0	26.6	26.7	27.5
14	1969 D 1)	27.7	29.6	26.0	27.6	27.7	28.4
15	1970 D	31.2	34.2	28.5	31.0	31.1	32.0
16	1970 D 1)	32.3	35.4	29.6	32.1	32.2	33.1
17	1971 D	34.4	37.5	31.6	34.2	34.4	35.2
18	1971 D 1)	35.7	38.9	32.8	35.4	35.6	36.5
19	1972 D	36.7	39.8	33.9	36.5	36.7	37.4
20	1972 D 1)	38.1	41.2	35.1	37.8	38.0	38.8
21	1973 D	39.4	42.3	36.8	39.2	39.4	40.1
22	1973 D 1)	40.8	43.8	38.1	40.6	40.8	41.5
23	1974 D	42.3	44.2	40.3	42.1	42.3	42.8
24	1974 D 1)	43.9	45.8	41.8	43.7	43.8	44.4
25	1975 D	43.3	44.5	41.8	43.1	43.3	43.8
26	1975 D 1)	44.9	46.1	43.4	44.8	44.8	45.4
27	1976 D	44.8	46.0	43.3	44.6	44.8	45.3
28	1976 D 1)	46.4	47.6	44.9	46.4	46.4	47.0
29	1977 D	46.9	48.2	45.4	47.0	46.9	47.5
30	1977 D 1)	48.7	50.0	47.1	48.7	48.7	49.2
31	1978 D	49.8	51.6	47.6	49.9	49.8	50.3
32	1978 D 1)	51.2	53.0	48.9	51.3	51.1	51.7
33	1979 D	54.2	57.0	50.8	54.4	54.1	54.6
34	1979 D 1)	55.5	58.2	51.9	55.7	55.3	55.8
35	1980 D	60.0	63.5	55.7	60.4	59.9	60.4
36	1980 D 1)	61.1	64.6	56.6	61.5	61.0	61.4
37	1981 D	63.5	66.8	59.4	63.9	63.4	63.9
38	1981 D 1)	64.7	68.0	60.5	65.1	64.5	65.0
39	1982 D	65.3	67.7	62.4	65.6	65.3	65.9
40	1982 D 1)	66.6	68.9	63.5	66.8	66.5	67.0
41	1983 D	66.7	68.6	64.3	66.8	66.7	67.3
42	1983 D 1)	67.6	69.6	65.2	67.7	67.6	68.2
43	1984 D	68.4	70.1	66.4	68.5	68.4	69.0
44	1984 D 1)	69.0	70.7	66.9	69.1	69.0	69.6
45	1985 D	68.7	69.8	67.4	68.8	68.7	69.3
46	1985 D 1)	69.3	70.4	68.0	69.4	69.3	69.9
47	1986 D	69.6	70.6	68.5	69.7	69.7	70.3
48	1986 D 1)	70.2	71.3	69.1	70.3	70.3	70.9
49	1987 D	70.9	71.7	70.2	71.0	71.1	71.7
50	1987 D 1)	71.5	72.3	70.8	71.6	71.7	72.3
51	1988 D	72.4	73.0	72.1	72.5	72.6	73.2
52	1988 D 1)	73.1	73.6	72.7	73.1	73.2	73.8
53	1989 D	75.0	75.5	74.8	75.1	75.2	75.8
54	1989 D 1)	75.7	76.2	75.5	75.7	75.9	76.5
55	1990 D	79.9	81.0	78.8	80.0	80.0	80.6
56	1990 D 1)	80.6	81.7	79.4	80.7	80.7	81.3
57	1991 D	85.6	86.7	83.8	85.4	85.5	86.0
58	1991 D 1)	86.2	87.5	84.5	86.1	86.3	86.7
59	1992 D	91.0	92.0	89.4	90.9	91.0	91.3
60	1992 D 1)	91.7	92.9	90.2	91.7	91.8	92.1
61	1993 D	95.4	96.2	94.4	95.4	95.5	95.6
62	1994 D	97.7	98.1	97.2	97.8	97.8	97.8
63	1995 D	100.0	100.0	100.0	100.0	100.0	100.0
64	1996 D	99.8	99.0	100.7	99.9	99.7	99.9
65	1997 D	99.1	97.4	100.7	99.1	99.0	99.1
66	1998 D	98.7	96.2	101.1	98.8	98.6	98.8
67	1998 D 1)	98.0	95.6	100.5	98.1	97.9	98.1
68	1999 D	98.4	95.5	101.1	98.4	98.3	98.5
69	1999 D 1)	97.5	94.7	100.3	97.6	97.4	97.6
70	2000 D	98.7	95.3	102.0	98.7	98.5	98.9
71	2000 D 1)	97.8	94.4	101.1	97.8	97.7	98.0
72	2001 D	98.5	94.2	102.8	98.6	98.4	98.8
73	2001 D 1)	97.7	93.3	102.0	97.7	97.5	97.9

*) 1958 BIS 1959 FRUEHERES BUNDESGBEIT OHNE BERLIN (WEST) UND SAARLAND,
1960 BIS 1965 FRUEHERES BUNDESGBEIT OHNE BERLIN (WEST),
1966 BIS 1990 FRUEHERES BUNDESGBEIT.
1) OHNE UMSATZSTEUER, MIT DEN ZAHLEN VOR 1968 NICHT VERGLEICHBAR.

**) DIE INDEXZAHLEN EINSCHL. UMSATZSTEUER FUER
DEN ZEITRAUM AB 1993 STIMMEN MIT DEN ENT-
SPRECHENDEN WERTEN OHNE UMSATZSTEUER UEBEREIN.

DEUTSCHLAND

6 PREISINDIZES FUER NEUBAU VON WOHNGBAUEUDEN EINSCHL. UMSATZSTEUER *)
 RELATIVE VERAENDERUNGEN GEGENUEBER DEM ENTSPRECHENDEN VORJAHRESERGEBNIS IN PROZENT
 1995 = 100 **)
 (LANGFRISTIGE UEBERSICHT)

LFD. NR.	JAHR	WOHNGBAUEUDE				
		INSGESAMT	DAVON NACH ABSCHNITTEN		EIN- FAMILIEN-	MEHR- FAMILIEN-
			ROHBAU- ARBEITEN	AUSBAU- ARBEITEN		GEMISCHT- GENUTZTE-
					GEBAEUDE	
1	1958 D	-	-	-	-	-
2	1959 D	5.7	6.5	4.0	4.4	5.0
3	1960 D	7.1	7.8	7.0	7.8	7.8
4	1961 D	7.2	7.3	7.7	7.3	7.2
5	1962 D	8.3	8.7	7.7	8.9	8.8
6	1963 D	5.3	5.8	4.6	4.8	5.2
7	1964 D	4.5	4.6	4.9	4.6	4.5
8	1965 D	4.8	3.2	4.7	4.4	3.5
9	1966 D	2.9	2.3	4.0	3.3	3.8
10	1967 D	-2.0	-2.3	-1.7	-2.0	-2.0
11	1968 D	4.1	4.3	4.4	4.1	3.7
12	1968 D 1)	-	-	-	-	-
13	1969 D	5.9	6.7	4.6	5.6	6.0
14	1969 D 1)	4.9	6.1	4.4	4.9	5.3
15	1970 D	16.4	19.6	14.0	16.5	16.5
16	1970 D 1)	16.6	19.6	13.8	16.3	16.2
17	1971 D	10.3	9.6	10.9	10.3	10.6
18	1971 D 1)	10.5	9.9	10.8	10.3	10.6
19	1972 D	6.7	6.1	7.3	6.7	6.7
20	1972 D 1)	6.7	5.9	7.0	6.8	6.7
21	1973 D	7.4	6.3	8.6	7.4	7.4
22	1973 D 1)	7.1	6.3	8.5	7.4	7.4
23	1974 D	7.4	4.5	9.5	7.4	7.4
24	1974 D 1)	7.6	4.6	9.7	7.6	7.4
25	1975 D	2.4	0.7	3.7	2.4	2.4
26	1975 D 1)	2.3	0.7	3.8	2.5	2.3
27	1976 D	3.5	3.4	3.6	3.5	2.3
28	1976 D 1)	3.3	3.3	3.5	3.6	3.5
29	1977 D	4.7	4.8	4.8	5.4	3.6
30	1977 D 1)	5.0	5.0	4.9	5.0	4.7
31	1978 D	6.2	7.1	4.8	6.2	6.2
32	1978 D 1)	5.1	6.0	3.8	5.3	4.9
33	1979 D	8.8	10.5	6.7	9.0	8.6
34	1979 D 1)	8.4	9.8	6.1	8.6	8.2
35	1980 D	10.7	11.4	9.6	11.0	10.7
36	1980 D 1)	10.1	11.0	9.1	10.4	10.3
37	1981 D	5.8	5.2	6.6	5.8	5.8
38	1981 D 1)	5.9	5.3	6.9	5.9	5.7
39	1982 D	2.8	1.3	5.1	2.7	3.0
40	1982 D 1)	2.9	1.3	5.0	2.6	3.1
41	1983 D	2.1	1.3	3.0	1.8	2.1
42	1983 D 1)	1.5	1.0	2.7	1.3	1.7
43	1984 D	2.5	2.2	3.3	2.5	2.5
44	1984 D 1)	2.1	1.6	2.6	2.1	2.1
45	1985 D	0.4	-0.4	1.5	0.4	0.4
46	1985 D 1)	0.4	-0.4	1.6	0.4	0.4
47	1986 D	1.3	1.1	1.6	1.3	1.5
48	1986 D 1)	1.3	1.3	1.6	1.3	1.4
49	1987 D	1.9	1.6	2.5	1.9	2.0
50	1987 D 1)	1.9	1.4	2.5	1.8	2.0
51	1988 D	2.1	1.8	2.7	2.1	2.1
52	1988 D 1)	2.2	1.8	2.7	2.1	2.1
53	1989 D	3.6	3.4	3.7	3.6	3.6
54	1989 D 1)	3.6	3.5	3.9	3.6	3.7
55	1990 D	6.5	7.3	5.3	6.5	6.3
56	1990 D 1)	6.5	7.2	5.2	6.6	6.3
57	1991 D	7.0	7.0	6.3	6.8	6.9
58	1991 D 1)	6.9	7.1	6.4	6.7	6.9
59	1992 D	6.4	6.1	6.7	6.4	6.4
60	1992 D 1)	6.4	6.2	6.7	6.5	6.4
61	1993 D	4.8	4.6	5.6	5.0	4.9
62	1994 D	2.4	2.0	3.0	2.5	2.4
63	1995 D	2.4	1.9	2.9	2.2	2.2
64	1996 D	-0.2	-1.0	0.7	-0.1	-0.3
65	1997 D	-0.7	-1.6	-	-0.8	-0.7
66	1998 D	-0.4	-1.2	0.4	-0.3	-0.4
67	1998 D 1)	-1.1	-1.8	-0.2	-1.0	-1.1
68	1999 D	-0.3	-0.7	-	-0.4	-0.3
69	1999 D 1)	-0.5	-0.9	-0.2	-0.5	-0.5
70	2000 D	0.3	-0.2	0.9	0.3	0.2
71	2000 D 1)	0.3	-0.3	0.8	0.2	0.3
72	2001 D	-0.2	-1.2	0.8	-0.1	-0.1
73	2001 D 1)	-0.1	-1.2	0.9	-0.1	-0.2

*) 1958 BIS 1959 FRUEHERES BUNDESGBEIT OHNE BERLIN (WEST) UND SAARLAND,
 1960 BIS 1965 FRUEHERES BUNDESGBEIT OHNE BERLIN (WEST),
 1966 BIS 1990 FRUEHERES BUNDESGBEIT.
 1) OHNE UMSATZSTEUER, MIT DEN ZAHLEN VOR 1968 NICHT VERGLEICHBAR.

**) DIE VERAENDERUNGEN EINSCHL. UMSATZSTEUER FUER
 DEN ZEITRAUM AB 1993 STIMMEN MIT DEN ENT-
 SPRECHENDEN WERTEN OHNE UMSATZSTEUER UEBEREIN.

DEUTSCHLAND
7 PREISINDIZES FUER NEUBAU VON NICHTWOHNUNGSBAUEUDEN UND SONSTIGEN BAUWERKEN EINSCHL. UMSATZSTEUER *)
ABSOLUTE WERTE
1995 = 100 **)
(LANGFRISTIGE UEBERSICHT)

LFD. NR.	JAHR	NICHTWOHNUNGSBAUEUDE		SONSTIGE BAUWERKE			
		BUERO- GEBAEUDE	GEWERBLICHE BETRIEBS- GEBAEUDE	STRASSEN- BAU	BRUECKEN IM STRASSENBAU	ORTS- KANAELE	KLAER- ANLAGEN
1	1958 D	16.5	17.3	29.7	22.2	23.0	-
2	1959 D	17.4	18.0	31.4	23.4	24.7	-
3	1960 D	18.6	19.2	32.9	24.7	26.8	-
4	1961 D	19.9	20.3	34.6	26.0	28.7	-
5	1962 D	21.4	21.9	36.9	27.8	30.6	-
6	1963 D	22.5	22.9	38.2	28.7	32.0	-
7	1964 D	23.4	23.8	38.0	29.5	32.5	-
8	1965 D	24.3	24.7	36.0	29.8	31.8	-
9	1966 D	25.1	25.4	35.6	30.5	32.0	-
10	1967 D	24.5	24.2	33.8	29.3	30.6	-
11	1968 D	25.5	25.4	35.4	30.4	32.3	-
12	1968 D 1)	26.6	26.5	36.9	31.6	33.7	-
13	1969 D	27.1	27.7	37.0	33.0	33.9	-
14	1969 D 1)	28.1	28.6	38.3	34.1	35.2	-
15	1970 D	31.7	32.7	42.3	39.3	39.6	-
16	1970 D 1)	32.9	33.9	43.9	40.7	41.1	-
17	1971 D	34.9	36.3	45.7	42.5	43.0	-
18	1971 D 1)	36.2	37.5	47.3	44.1	44.5	-
19	1972 D	37.1	38.1	46.3	44.3	44.4	-
20	1972 D 1)	38.5	39.4	48.0	45.9	46.0	-
21	1973 D	39.8	40.3	47.7	46.7	46.2	-
22	1973 D 1)	41.3	41.8	49.5	48.4	47.8	-
23	1974 D	42.5	42.7	52.3	49.2	49.3	-
24	1974 D 1)	44.1	44.3	54.2	51.0	51.0	-
25	1975 D	43.4	43.9	53.6	49.9	50.2	-
26	1975 D 1)	45.0	45.5	55.6	51.6	52.0	-
27	1976 D	44.8	45.7	54.4	51.1	51.1	-
28	1976 D 1)	46.5	47.3	56.4	53.0	53.0	-
29	1977 D	46.9	47.6	55.9	53.1	52.9	-
30	1977 D 1)	48.6	49.2	58.0	55.1	54.8	-
31	1978 D	49.6	50.1	59.6	56.6	56.5	-
32	1978 D 1)	50.9	51.4	61.1	58.2	58.1	-
33	1979 D	53.6	54.1	65.8	61.8	62.4	-
34	1979 D 1)	54.8	55.3	67.3	63.1	63.8	-
35	1980 D	59.1	59.7	74.1	67.8	69.2	-
36	1980 D 1)	60.2	60.7	75.5	69.1	70.5	-
37	1981 D	62.7	63.4	76.1	70.8	71.2	-
38	1981 D 1)	63.8	64.4	77.5	72.1	72.4	-
39	1982 D	65.0	65.9	74.3	72.0	69.9	-
40	1982 D 1)	66.2	67.1	75.7	73.3	71.1	-
41	1983 D	66.5	67.4	73.7	72.6	69.9	-
42	1983 D 1)	67.4	68.3	74.7	73.5	70.8	-
43	1984 D	68.4	69.0	74.7	73.6	71.0	-
44	1984 D 1)	69.0	69.7	75.4	74.3	71.6	-
45	1985 D	69.1	69.6	76.1	73.8	71.2	-
46	1985 D 1)	69.7	70.2	76.7	74.4	71.9	-
47	1986 D	70.3	71.0	77.6	75.2	72.9	-
48	1986 D 1)	70.9	71.6	78.3	75.9	73.5	-
49	1987 D	71.9	72.6	78.5	76.4	74.1	-
50	1987 D 1)	72.5	73.2	79.2	77.1	74.8	-
51	1988 D	73.7	74.1	79.4	77.8	75.2	-
52	1988 D 1)	74.3	74.8	80.1	78.5	75.9	-
53	1989 D	76.4	76.7	81.1	80.4	77.4	-
54	1989 D 1)	77.0	77.4	81.8	81.1	78.0	-
55	1990 D	80.8	81.5	86.1	85.2	82.6	-
56	1990 D 1)	81.5	82.2	86.9	86.0	83.4	-
57	1991 D	86.0	86.6	91.9	90.1	88.7	87.0
58	1991 D 1)	86.7	87.3	92.7	90.9	89.5	87.8
59	1992 D	91.2	91.8	96.8	94.4	94.4	92.2
60	1992 D 1)	92.0	92.6	97.7	95.2	95.2	93.0
61	1993 D	95.5	95.8	99.0	97.5	98.0	96.3
62	1994 D	97.7	97.8	99.4	98.7	99.1	98.1
63	1995 D	100.0	100.0	100.0	100.0	100.0	100.0
64	1996 D	100.1	100.3	98.3	99.4	98.4	100.0
65	1997 D	99.6	99.8	96.6	98.0	96.6	99.3
66	1998 D	99.6	99.9	95.7	97.4	95.6	99.3
67	1998 D 1)	98.9	99.3	95.1	96.8	94.9	98.6
68	1999 D	99.4	99.6	95.5	96.6	95.2	99.3
69	1999 D 1)	98.6	98.7	94.7	95.8	94.4	98.4
70	2000 D	100.1	100.3	97.8	97.1	95.3	100.0
71	2000 D 1)	99.2	99.4	96.9	96.2	94.5	99.2
72	2001 D	100.5	100.6	98.6	96.7	94.9	100.7
73	2001 D 1)	99.6	99.8	97.7	95.9	94.0	99.8

*) 1958 BIS 1959 FRUEHERES BUNDESGBEIT OHNE BERLIN (WEST) UND SAARLAND,
1960 BIS 1965 FRUEHERES BUNDESGBEIT OHNE BERLIN (WEST),
1966 BIS 1990 FRUEHERES BUNDESGBEIT.
1) OHNE UMSATZSTEUER, MIT DEN ZAHLEN VOR 1968 NICHT VERGLEICHBAR.

**) DIE INDEXZAHLEN EINSCHL. UMSATZSTEUER FUER
DEN ZEITRAUM AB 1993 STIMMEN MIT DEN ENT-
SPRECHENDEN WERTEN OHNE UMSATZSTEUER UEBEREIN.

DEUTSCHLAND

7 PREISINDIZES FUER NEUBAU VON NICHTWOHNGBAUEUDEN UND SONSTIGEN BAUWERKEN EINSCHL. UMSATZSTEUER *)
 RELATIVE VERAENDERUNGEN GEGENUEBER DEM ENTSPRECHENDEN VORJAHRESEERGEBNIS IN PROZENT
 1995 = 100 **)
 (LANGFRISTIGE UEBERSICHT)

LFD. NR.	JAHR	NICHTWOHNGBAUEUDE		SONSTIGE BAUWERKE			
		BUERO- GBAUEUDE	GEWERBLICHE BETRIEBS- GBAUEUDE	STRASSEN- BAU	BRUECKEN IM STRASSENBAU	ORTS- KANAELE	KLAER- ANLAGEN
1	1958 D	-	-	-	-	-	-
2	1959 D	5.5	4.0	5.7	5.4	7.4	-
3	1960 D	6.9	6.7	4.8	5.6	8.5	-
4	1961 D	7.0	5.7	5.2	5.3	7.1	-
5	1962 D	7.5	7.9	6.6	6.9	6.6	-
6	1963 D	5.1	4.6	3.5	3.2	4.6	-
7	1964 D	4.0	3.9	-0.5	2.8	1.6	-
8	1965 D	3.8	3.8	-5.3	1.0	-2.2	-
9	1966 D	3.3	2.8	-1.1	2.3	0.6	-
10	1967 D	-2.4	-4.7	-5.1	-3.9	-4.4	-
11	1968 D	4.1	5.0	4.7	3.8	5.6	-
12	1968 D 1)	-	-	-	-	-	-
13	1969 D	6.3	9.1	4.5	8.6	5.0	-
14	1969 D 1)	5.6	7.9	3.8	7.9	4.5	-
15	1970 D	17.0	18.1	14.3	19.1	16.8	-
16	1970 D 1)	17.1	18.5	14.6	19.4	16.8	-
17	1971 D	10.1	11.0	8.0	8.1	8.6	-
18	1971 D 1)	10.0	10.6	7.7	8.4	8.3	-
19	1972 D	6.3	5.0	1.3	4.2	3.3	-
20	1972 D 1)	6.4	5.1	1.5	4.1	3.4	-
21	1973 D	7.3	5.8	3.0	5.4	4.1	-
22	1973 D 1)	7.3	6.1	3.1	5.4	3.9	-
23	1974 D	6.8	6.0	9.6	5.4	6.7	-
24	1974 D 1)	6.8	6.0	9.5	5.4	6.7	-
25	1975 D	2.1	2.8	2.5	1.4	1.8	-
26	1975 D 1)	2.0	2.7	2.6	1.2	2.0	-
27	1976 D	3.2	4.1	1.5	2.4	1.8	-
28	1976 D 1)	3.3	4.0	1.4	2.7	1.9	-
29	1977 D	4.7	4.2	2.8	3.9	3.5	-
30	1977 D 1)	4.5	4.0	2.8	4.0	3.4	-
31	1978 D	5.8	5.3	6.6	6.6	6.8	-
32	1978 D 1)	4.7	4.5	5.3	5.6	6.0	-
33	1979 D	8.1	8.0	10.4	9.2	10.4	-
34	1979 D 1)	7.7	7.6	10.1	8.4	9.8	-
35	1980 D	10.3	10.4	12.6	9.7	10.9	-
36	1980 D 1)	9.9	9.8	12.2	9.5	10.5	-
37	1981 D	6.1	6.2	2.7	4.4	2.9	-
38	1981 D 1)	6.0	6.1	2.6	4.3	2.7	-
39	1982 D	3.7	3.9	-2.4	1.7	-1.8	-
40	1982 D 1)	3.8	4.2	-2.3	1.7	-1.8	-
41	1983 D	2.3	2.3	-0.8	0.8	-	-
42	1983 D 1)	1.8	1.8	-1.3	0.3	-0.4	-
43	1984 D	2.9	2.4	1.4	1.4	1.6	-
44	1984 D 1)	2.4	2.0	0.9	1.1	1.1	-
45	1985 D	1.0	0.9	1.9	0.3	0.3	-
46	1985 D 1)	1.0	0.7	1.7	0.1	0.4	-
47	1986 D	1.7	2.0	2.0	1.9	2.4	-
48	1986 D 1)	1.7	2.0	2.1	2.0	2.2	-
49	1987 D	2.3	2.3	1.2	1.6	1.6	-
50	1987 D 1)	2.3	2.2	1.1	1.6	1.8	-
51	1988 D	2.5	2.1	1.1	1.8	1.5	-
52	1988 D 1)	2.5	2.2	1.1	1.8	1.5	-
53	1989 D	3.7	3.5	2.1	3.3	2.9	-
54	1989 D 1)	3.6	3.5	2.1	3.3	2.8	-
55	1990 D	5.8	6.3	6.2	6.0	6.7	-
56	1990 D 1)	5.8	6.2	6.2	6.0	6.9	-
57	1991 D	6.4	6.3	6.7	5.8	7.4	-
58	1991 D 1)	6.4	6.2	6.7	5.7	7.3	-
59	1992 D	6.0	6.0	5.3	4.8	6.4	6.0
60	1992 D 1)	6.1	6.1	5.4	4.7	6.4	5.9
61	1993 D	4.7	4.4	2.3	3.3	3.8	4.4
62	1994 D	2.3	2.1	0.4	1.2	1.1	1.9
63	1995 D	2.4	2.2	0.6	1.3	0.9	1.9
64	1996 D	0.1	0.3	-1.7	-0.6	-1.6	-
65	1997 D	-0.5	-0.5	-1.7	-1.4	-1.8	-0.7
66	1998 D	-	0.1	-0.9	-0.6	-1.0	-
67	1998 D 1)	-0.7	-0.5	-1.6	-1.2	-1.8	-0.7
68	1999 D	-0.2	-0.3	-0.2	-0.8	-0.4	-
69	1999 D 1)	-0.3	-0.6	-0.4	-1.0	-0.5	-0.2
70	2000 D	0.7	0.7	2.4	0.5	0.1	0.7
71	2000 D 1)	0.6	0.7	2.3	0.4	0.1	0.8
72	2001 D	0.4	0.3	0.8	-0.4	-0.4	0.7
73	2001 D 1)	0.4	0.4	0.8	-0.3	-0.5	0.6

*) 1958 BIS 1959 FRUEHERES BUNDESGBEIT OHNE BERLIN (WEST) UND SAARLAND,
 1960 BIS 1965 FRUEHERES BUNDESGBEIT OHNE BERLIN (WEST),
 1966 BIS 1990 FRUEHERES BUNDESGBEIT.

1) OHNE UMSATZSTEUER, MIT DEN ZAHLEN VOR 1968 NICHT VERGLEICHBAR.

**) DIE VERAENDERUNGEN EINSCHL. UMSATZSTEUER FUER
 DEN ZEITRAUM AB 1993 STIMMEN MIT DEN ENT-
 SPRECHENDEN WERTEN OHNE UMSATZSTEUER UEBEREIN.

DEUTSCHLAND

8 PREISINDIZES FUER DEN NEUBAU VON WOHNGBAEUDEN INSGESAMT (VERSCHIEDENE BASISJAHRE) EINSCHL. UMSATZSTEUER *)
(LANGFRISTIGE UEBERSICHT)

Jahr	1913	1914	1938	1958	1962	1970	1976	1980	1985	1991	1995
= 100											
1913 D	100.0	93.6	73.9	28.8	21.9	14.7	10.2	7.6	6.6	5.3	4.5
1914 D	106.8	100.0	78.9	30.8	23.4	15.7	10.9	8.1	7.1	5.7	4.9
1915 D	119.7	112.1	88.4	34.5	26.2	17.6	12.3	9.2	8.0	6.4	5.5
1916 D	132.0	123.6	97.5	38.0	28.9	19.4	13.5	10.1	8.8	7.1	6.0
1917 D	163.9	153.5	121.1	47.3	35.9	24.1	16.8	12.5	10.9	8.8	7.5
1918 D	227.2	212.7	167.8	65.5	49.7	33.4	23.3	17.4	15.2	12.2	10.4
1919 D	373.5	349.7	275.9	107.6	81.7	54.9	38.2	28.5	24.9	20.0	17.1
1920 D	1068.0	1000.0	789.0	308.0	234.0	157.0	109.0	81.3	71.0	57.1	48.8
1921 D	1803.0	1688.0	1332.0	520.0	394.0	265.0	185.0	138.0	120.6	97.0	82.9
1924 D	138.1	129.3	102.0	39.8	30.2	20.3	14.1	10.5	9.2	7.4	6.3
1925 D	170.1	159.2	125.6	49.0	37.2	25.0	17.4	13.0	11.4	9.2	7.8
1926 D	165.3	154.8	122.1	47.6	36.2	24.3	16.9	12.6	11.0	8.8	7.6
1927 D	167.3	156.7	123.6	48.2	36.6	24.6	17.1	12.8	11.2	9.0	7.7
1928 D	174.8	163.7	129.1	50.4	38.2	25.7	17.9	13.4	11.7	9.4	8.0
1929 D	177.6	166.2	131.2	51.2	38.8	26.1	18.2	13.6	11.9	9.6	8.2
1930 D	170.1	159.2	125.6	49.0	37.2	25.0	17.4	13.0	11.4	9.2	7.8
1931 D	155.8	145.9	115.1	44.9	34.1	22.9	15.9	11.9	10.4	8.4	7.1
1932 D	132.0	123.6	97.5	38.0	28.9	19.4	13.5	10.1	8.8	7.1	6.0
1933 D	125.2	117.2	92.5	36.1	27.4	18.4	12.8	9.6	8.4	6.8	5.8
1934 D	131.3	122.9	97.0	37.8	28.7	19.3	13.4	10.0	8.7	7.0	6.0
1935 D	131.3	122.9	97.0	37.8	28.7	19.3	13.4	10.0	8.7	7.0	6.0
1936 D	131.3	122.9	97.0	37.8	28.7	19.3	13.4	10.0	8.7	7.0	6.0
1937 D	134.0	125.5	99.0	38.6	29.3	19.7	13.7	10.2	8.9	7.2	6.1
1938 D	135.4	126.8	100.0	39.0	29.6	19.9	13.9	10.4	9.1	7.3	6.3
1939 D	137.4	128.7	101.5	39.6	30.1	20.2	14.1	10.5	9.2	7.4	6.3
1940 D	139.5	130.6	103.0	40.2	30.5	20.5	14.3	10.7	9.4	7.6	6.5
1941 D	146.3	136.9	108.0	42.2	32.0	21.5	15.0	11.2	9.8	7.9	6.7
1942 D	158.5	148.4	117.1	45.7	34.7	23.3	16.2	12.1	10.6	8.5	7.3
1943 D	161.9	151.6	119.6	46.7	35.4	23.8	16.6	12.4	10.8	8.7	7.4
1944 D	165.3	154.8	122.1	47.6	36.2	24.3	16.9	12.6	11.0	8.8	7.6
1945 D	170.7	159.9	126.1	49.2	37.4	25.1	17.5	13.1	11.4	9.2	7.8
1946 D	182.3	170.7	134.7	52.5	39.9	26.8	18.7	14.0	12.2	9.8	8.4
1947 D	212.9	199.4	157.3	61.4	46.6	31.3	21.8	16.3	14.2	11.4	9.8
1948 D	281.0	263.1	207.5	81.0	61.5	41.3	28.8	21.5	18.8	15.1	12.9
1949 D	262.6	245.9	194.0	75.7	57.4	38.6	26.9	20.1	17.6	14.2	12.1
1950 D	250.3	234.4	184.9	72.2	54.8	36.8	25.6	19.1	16.7	13.4	11.5
1951 D	289.8	271.3	214.1	83.5	63.4	42.6	29.7	22.2	19.4	15.6	13.3
1952 D	308.8	289.2	228.1	89.0	67.6	45.4	31.6	23.6	20.6	16.6	14.2
1953 D	298.6	279.6	220.6	86.1	65.3	43.9	30.6	22.8	19.9	16.0	13.7
1954 D	300.0	280.9	221.6	86.5	65.6	44.1	30.7	22.9	20.0	16.1	13.7
1955 D	316.3	296.2	233.7	91.2	69.2	46.5	32.4	24.2	21.1	17.0	14.5
1956 D	324.5	303.8	239.7	93.5	71.0	47.7	33.2	24.8	21.7	17.5	14.9
1957 D	336.1	314.6	248.2	96.9	73.5	49.4	34.4	25.7	22.5	18.1	15.5
1958 D	346.9	324.8	256.3	100.0	75.9	51.0	35.5	26.5	23.2	18.6	15.9
1959 D	365.3	342.0	269.8	105.3	79.9	53.7	37.4	27.9	24.4	19.6	16.8
1960 D	392.5	367.5	289.9	113.1	85.9	57.7	40.2	30.0	26.2	21.0	18.0
1961 D	422.4	395.5	312.1	121.8	92.4	62.1	43.2	32.2	28.1	22.6	19.3
1962 D	457.1	428.0	337.7	131.8	100.0	67.2	46.8	34.9	30.5	24.5	20.9
1963 D	481.0	450.3	355.3	138.6	105.2	70.7	49.2	36.7	32.1	25.7	22.0
1964 D	503.4	471.3	371.9	145.1	110.1	74.0	51.5	38.4	33.6	26.9	23.0
1965 D	524.5	491.1	387.4	151.2	114.7	77.1	53.7	40.1	35.0	28.1	24.1
1966 D	541.5	507.0	400.0	156.1	118.5	79.6	55.4	41.3	36.1	29.0	24.8
1967 D	529.9	496.2	391.5	152.7	115.9	77.9	54.2	40.4	35.3	28.4	24.3
1968 D	552.4	517.2	408.1	159.2	120.8	81.2	56.5	42.2	36.9	29.6	25.3
1969 D	584.0	546.8	431.4	168.4	127.8	85.9	59.8	44.6	39.0	31.3	26.8
1970 D	680.3	636.9	502.5	196.1	148.8	100.0	69.6	52.0	45.4	36.5	31.2
1971 D	750.5	702.7	554.4	216.4	164.2	110.3	76.8	57.3	50.1	40.2	34.4
1972 D	801.2	750.2	591.9	230.9	175.3	117.8	82.0	61.2	53.5	43.0	36.7
1973 D	860.0	805.3	635.3	247.9	188.1	126.4	88.0	65.7	57.4	46.1	39.4
1974 D	922.6	863.9	681.5	265.9	201.8	135.6	94.4	70.5	61.6	49.4	42.3
1975 D	944.6	884.4	697.7	272.2	206.6	138.9	96.7	72.1	63.1	50.6	43.3
1976 D	977.1	915.0	721.8	281.7	213.7	143.7	100.0	74.6	65.2	52.4	44.8
1977 D	1024.5	959.3	756.8	295.3	224.1	150.6	104.9	78.2	68.4	54.9	46.9
1978 D	1087.8	1018.6	803.6	313.6	238.0	159.9	111.3	83.1	72.6	58.3	49.8
1979 D	1183.3	1108.0	874.1	341.1	258.8	174.0	121.1	90.4	79.0	63.4	54.2
1980 D	1309.7	1226.3	967.4	377.6	286.5	192.5	134.0	100.0	87.4	70.2	60.0
1981 D	1386.3	1298.1	1024.0	399.6	303.2	203.8	141.9	105.9	92.5	74.3	63.5
1982 D	1426.3	1335.5	1053.6	411.1	312.0	209.6	146.0	108.9	95.2	76.4	65.3
1983 D	1456.4	1363.7	1075.8	419.8	318.6	214.1	149.1	111.2	97.2	78.0	66.7
1984 D	1492.4	1397.4	1102.4	430.2	326.5	219.3	152.8	114.0	99.6	80.0	68.4

*) 1913 BIS 1944 REICHSGEBIET (JEWEILIGER GEBIETSSTAND), 1945 BIS 1959 FRUEHERES BUNDESGBEIT OHNE BERLIN (WEST) UND SAARLAND, 1960 BIS 1965 FRUEHERES BUNDESGBEIT OHNE BERLIN (WEST), 1966 BIS 1990 FRUEHERES BUNDESGBEIT. FUER 1922 UND 1923 WURDEN WEGEN DER SPRUNGHAFEN ENTWER- TUNG DER MARK KEINE DURCHSCHNITTINDIZES VEROEFFENTLICHT.

DEUTSCHLAND

8 PREISINDIZES FUER NEUBAU VON WOHNGEBAEUDEN INSGESAMT (VERSCHIEDENE BASISJAHRE) EINSCHL. UMSATZSTEUER *)
(LANGFRISTIGE UEBERSICHT)

JAHR MONAT	1913	1914	1938	1958	1962	1970	1976	1980	1985	1991	1995
	= 100										
1985 D	1498.7	1403.3	1107.0	432.0	327.9	220.3	153.4	114.5	100.0	80.3	68.7
1986 D	1519.3	1422.6	1122.2	437.9	332.4	223.3	155.5	116.0	101.4	81.4	69.6
1987 D	1548.2	1449.6	1143.6	446.2	338.7	227.5	158.5	118.2	103.3	83.0	70.9
1988 D	1581.1	1480.5	1167.9	455.7	345.9	232.4	161.8	120.7	105.5	84.8	72.4
1989 D	1638.9	1534.5	1210.5	472.4	358.5	240.9	167.8	125.1	108.4	87.8	75.0
1990 D	1744.5	1633.4	1288.6	502.8	381.6	256.4	178.6	133.2	116.4	93.5	79.9
1991 D	1865.6	1746.9	1378.1	537.7	408.2	274.2	191.0	142.5	124.5	100.0	85.5
1992 D	1985.0	1858.7	1466.3	572.1	434.3	291.7	203.3	151.6	132.5	106.4	91.0
1993 D	2083.0	1950.4	1538.7	600.4	455.7	306.1	213.3	159.1	139.0	111.7	95.4
1994 D	2132.9	1997.1	1575.5	614.7	466.6	313.5	218.4	162.9	142.3	114.3	97.7
1995 D	2182.9	2044.0	1612.5	629.2	477.6	320.8	223.5	166.7	145.7	117.0	100.0
1996 D	2179.1	2040.5	1609.7	628.1	476.8	320.2	223.2	166.4	145.4	116.8	99.8
1997 D	2162.7	2025.2	1597.6	623.4	473.2	317.8	221.5	165.2	144.3	115.9	99.1
1998 D	2155.1	2018.0	1592.0	621.1	471.5	316.7	220.7	164.6	143.8	115.5	98.7
1999 D	2147.4	2010.8	1586.3	619.0	469.9	315.6	219.9	164.0	143.3	115.1	98.4
2000 D	2154.0	2017.0	1591.1	620.9	471.3	316.6	220.6	164.5	143.7	115.5	98.7
2001 D	2150.7	2013.9	1588.7	619.9	470.6	316.1	220.3	164.2	143.5	115.3	98.5
1991 FEBRUAR	1805.9	1691.0	1334.0	520.5	395.1	265.4	184.9	137.9	120.5	96.8	82.7
1991 MAI	1863.7	1745.2	1376.7	537.2	407.8	273.9	190.8	142.3	124.4	99.9	85.4
1991 AUGUST	1888.0	1767.9	1394.6	544.2	413.1	277.5	193.3	144.2	126.0	101.2	86.5
1991 NOVEMBER	1904.8	1783.6	1407.0	548.0	416.7	279.9	195.0	145.5	127.1	102.1	87.2
1992 FEBRUAR	1940.2	1816.8	1433.2	559.2	424.5	285.1	198.7	148.2	129.5	104.0	88.9
1992 MAI	1979.4	1853.5	1462.2	570.5	433.1	290.9	202.7	151.1	132.1	106.1	90.7
1992 AUGUST	2005.5	1877.9	1481.5	578.0	438.8	294.7	205.3	153.1	133.8	107.5	91.9
1992 NOVEMBER	2014.8	1886.7	1488.3	580.7	440.8	296.1	206.3	153.9	134.4	108.0	92.3
1993 FEBRUAR	2052.2	1921.6	1515.9	591.5	449.0	301.6	210.1	156.7	136.9	110.0	94.0
1993 MAI	2085.7	1953.0	1540.7	601.2	456.3	306.5	213.6	159.3	139.2	111.8	95.5
1993 AUGUST	2095.1	1961.8	1547.6	603.8	458.4	307.9	214.5	160.0	139.8	112.3	96.0
1993 NOVEMBER	2098.8	1965.3	1550.4	604.9	459.2	308.4	214.9	160.3	140.0	112.5	96.1
1994 FEBRUAR	2110.0	1975.7	1558.6	608.1	461.6	310.1	216.0	161.1	140.8	113.1	96.6
1994 MAI	2130.5	1995.0	1573.8	614.1	466.1	313.1	218.1	162.7	142.2	114.2	97.6
1994 AUGUST	2141.7	2005.4	1582.1	617.3	468.6	314.8	219.3	163.5	142.9	114.8	98.1
1994 NOVEMBER	2149.2	2012.4	1587.6	619.4	470.2	315.8	220.0	164.1	143.4	115.2	98.4
1995 FEBRUAR	2166.0	2028.2	1600.0	624.3	473.9	318.3	221.8	165.4	144.5	116.1	99.2
1995 MAI	2187.8	2048.6	1616.1	630.6	478.7	321.5	224.0	167.1	146.0	117.3	100.2
1995 AUGUST	2190.0	2050.7	1617.7	631.2	479.2	321.8	224.3	167.2	146.1	117.4	100.3
1995 NOVEMBER	2187.8	2048.6	1616.1	630.6	478.7	321.5	224.0	167.1	146.0	117.3	100.2
1996 FEBRUAR	2183.5	2044.6	1612.9	629.3	477.7	320.9	223.6	166.7	145.7	117.0	100.0
1996 MAI	2181.3	2042.5	1611.3	628.7	477.2	320.5	223.4	166.6	145.5	116.9	99.9
1996 AUGUST	2179.1	2040.5	1609.7	628.1	476.8	320.2	223.1	166.4	145.4	116.8	99.8
1996 NOVEMBER	2172.6	2034.3	1604.8	626.2	475.3	319.3	222.5	165.9	144.9	116.5	99.5
1997 FEBRUAR	2168.2	2030.2	1601.6	624.9	474.4	318.6	222.0	165.6	144.6	116.2	99.3
1997 MAI	2163.8	2026.2	1598.4	623.7	473.4	318.0	221.6	165.2	144.4	116.0	99.1
1997 AUGUST	2163.8	2026.2	1598.4	623.7	473.4	318.0	221.6	165.2	144.4	116.0	99.1
1997 NOVEMBER	2155.1	2018.0	1591.9	621.2	471.5	316.7	220.7	164.6	143.8	115.5	98.7
1998 FEBRUAR	2146.3	2009.8	1585.5	618.6	469.6	315.4	219.8	163.9	143.2	115.0	98.3
1998 MAI	2161.6	2024.1	1596.8	623.0	472.9	317.7	221.4	165.1	144.2	115.9	99.0
1998 AUGUST	2159.4	2022.1	1595.2	622.4	472.5	317.3	221.1	164.9	144.1	115.7	98.9
1998 NOVEMBER	2152.9	2015.9	1590.3	620.5	471.0	316.4	220.5	164.4	143.6	115.4	98.6
1999 FEBRUAR	2146.3	2009.8	1585.5	618.6	469.6	315.4	219.8	163.9	143.2	115.0	98.3
1999 MAI	2146.3	2009.8	1585.5	618.6	469.6	315.4	219.8	163.9	143.2	115.0	98.3
1999 AUGUST	2148.5	2011.8	1587.1	619.3	470.1	315.7	220.0	164.1	143.3	115.2	98.4
1999 NOVEMBER	2148.5	2011.8	1587.1	619.3	470.1	315.7	220.0	164.1	143.3	115.2	98.4
2000 FEBRUAR	2150.7	2013.9	1588.7	619.9	470.6	316.1	220.2	164.2	143.5	115.3	98.5
2000 MAI	2155.1	2018.0	1591.9	621.2	471.5	316.7	220.7	164.6	143.8	115.5	98.7
2000 AUGUST	2155.1	2018.0	1591.9	621.2	471.5	316.7	220.7	164.6	143.8	115.5	98.7
2000 NOVEMBER	2155.1	2018.0	1591.9	621.2	471.5	316.7	220.7	164.6	143.8	115.5	98.7
2001 FEBRUAR	2152.9	2015.9	1590.3	620.5	471.0	316.4	220.5	164.4	143.6	115.4	98.6
2001 MAI	2152.9	2015.9	1590.3	620.5	471.0	316.4	220.5	164.4	143.6	115.4	98.6
2001 AUGUST	2150.7	2013.9	1588.7	619.9	470.6	316.1	220.2	164.2	143.5	115.3	98.5
2001 NOVEMBER	2146.3	2009.8	1585.5	618.6	469.6	315.4	219.8	163.9	143.2	115.0	98.3

*) BIS 1990 FRUEHERES BUNDESgebiet.

DEUTSCHLAND

9 PREISINDIZES FUER EINFAMILIENGEBAEUDE IN VORGEFERTIGTER UND KONVENTIONELLER BAUART EINSCHL. UMSATZSTEUER*)
1995 = 100
(LANGFRISTIGE UEBERSICHT)

JAHR HALBJAHR	VORGEFERTIGTE BAUART				KONVENTIONELLE BAUART BAULEISTUNGEN AM BAUWERK	
	OHNE UNTERKELLERUNG	MIT UNTERKELLERUNG	OHNE UNTERKELLERUNG	MIT UNTERKELLERUNG	OHNE UNTERKELLERUNG	MIT UNTERKELLERUNG
	1995 = 100	VERAENDERUNG GEGENUEBER DEM VORJAHR IN PROZENT	1995 = 100	VERAENDERUNG GEGENUEBER DEM VORJAHR IN PROZENT	1995 = 100	VERAENDERUNG GEGENUEBER DEM VORJAHR IN PROZENT
1968 D	24.5	-	24.9	-	25.2	-
1969 D	25.2	2.9	25.5	2.4	26.6	5.6
1970 D	26.9	6.7	27.7	8.6	31.0	16.5
1971 D	29.2	8.6	30.5	10.1	34.2	10.3
1972 D	31.1	6.5	32.9	7.9	36.5	6.7
1973 D	32.6	4.8	34.8	5.8	39.2	7.4
1974 D	34.8	6.7	36.6	5.2	42.1	7.4
1975 D	37.2	6.9	38.3	4.6	43.1	2.4
1976 D	39.0	4.8	39.0	1.8	44.6	3.5
1977 D	40.9	4.9	41.1	5.4	47.0	5.4
1978 D	43.6	6.6	43.9	6.8	49.9	6.2
1979 D	46.9	7.6	47.5	8.2	54.4	9.0
1980 D	51.7	10.2	51.8	9.1	60.4	11.0
1981 D	56.0	8.3	56.4	8.9	63.9	5.8
1982 D	58.9	5.2	60.5	7.3	65.6	2.7
1983 D	61.8	4.9	63.6	5.1	66.8	1.8
1984 D	64.2	3.9	66.0	3.8	68.5	2.5
1985 D	64.6	0.6	66.2	0.3	68.8	0.4
1986 D	65.5	1.4	66.9	1.1	69.7	1.3
1987 D	67.2	2.6	68.1	1.8	71.0	1.9
1988 D	68.8	2.4	70.0	2.8	72.5	2.1
1989 D	70.8	2.9	71.7	2.4	75.1	3.6
1990 D	75.0	5.9	75.6	5.4	80.0	6.5
1991 D	79.5	6.0	79.5	5.2	85.4	6.7
1992 D	86.7	9.1	86.6	8.9	90.9	6.4
1993 D	93.6	8.0	93.8	8.3	95.4	5.0
1994 D	97.2	3.8	96.6	3.0	97.8	2.5
1995 D	100.0	2.9	100.0	3.5	100.0	2.2
1996 D	101.2	1.2	100.7	0.7	99.9	-0.1
1997 D	101.3	0.1	101.2	0.5	99.1	-0.8
1998 D	103.1	1.8	102.0	0.8	98.8	-0.3
1999 D	103.2	0.1	102.5	0.5	98.4	-0.4
2000 D	103.7	0.5	102.9	0.4	98.7	0.3
2001 D	104.8	1.1	103.4	0.5	98.6	-0.1
		VERAENDERUNG GEGENUEBER DEM VORJAHR- HALBJAHR IN PROZENT		VERAENDERUNG GEGENUEBER DEM VORJAHR- HALBJAHR IN PROZENT		VERAENDERUNG GEGENUEBER DEM VORJAHR- HALBJAHR IN PROZENT
1980 1. HALBJAHR	50.4	10.8	4.6	50.7	9.5	4.1
1980 2. HALBJAHR	52.9	9.8	5.0	52.9	8.6	4.3
1981 1. HALBJAHR	55.3	9.7	4.5	55.8	10.1	5.5
1981 2. HALBJAHR	56.7	7.2	2.5	57.0	7.8	2.2
1982 1. HALBJAHR	58.2	5.2	2.6	59.9	7.3	5.1
1982 2. HALBJAHR	59.6	5.1	2.4	61.1	7.2	2.0
1983 1. HALBJAHR	60.9	4.6	2.2	62.7	4.7	2.6
1983 2. HALBJAHR	62.7	5.2	3.0	64.4	5.4	2.7
1984 1. HALBJAHR	63.8	4.8	1.8	65.8	4.9	2.2
1984 2. HALBJAHR	64.6	3.0	1.3	66.2	2.8	0.6
1985 1. HALBJAHR	64.6	1.3	-	66.2	0.6	-
1985 2. HALBJAHR	64.6	-	-	66.1	-0.2	-0.2
1986 1. HALBJAHR	65.2	0.9	0.9	66.7	0.8	0.9
1986 2. HALBJAHR	65.8	1.9	0.9	67.1	1.5	0.6
1987 1. HALBJAHR	66.8	2.5	1.5	67.6	1.3	0.7
1987 2. HALBJAHR	67.5	2.6	1.0	68.5	2.1	1.3
1988 1. HALBJAHR	68.2	2.1	1.0	69.6	3.0	1.6
1988 2. HALBJAHR	69.4	2.8	1.8	70.4	2.8	1.1
1989 1. HALBJAHR	70.4	3.2	1.4	71.2	2.3	1.1
1989 2. HALBJAHR	71.2	2.6	1.1	72.2	2.6	1.4
1990 1. HALBJAHR	74.1	5.3	4.1	75.3	5.8	4.3
1990 2. HALBJAHR	75.9	6.6	2.4	75.9	5.1	0.8
1991 1. HALBJAHR	78.1	5.4	2.9	78.1	3.7	2.9
1991 2. HALBJAHR	80.9	6.6	3.6	80.8	6.5	3.5
1992 1. HALBJAHR	84.8	8.6	4.8	84.7	8.5	4.8
1992 2. HALBJAHR	88.5	9.4	4.4	88.4	9.4	4.4
1993 1. HALBJAHR	92.8	9.4	4.9	92.8	9.6	5.0
1993 2. HALBJAHR	94.4	6.7	1.7	94.8	7.2	2.2
1994 1. HALBJAHR	96.5	4.0	2.2	96.3	3.8	1.6
1994 2. HALBJAHR	97.8	3.6	1.3	96.9	2.2	0.6
1995 1. HALBJAHR	99.7	3.3	1.9	99.6	3.4	2.8
1995 2. HALBJAHR	100.3	2.6	0.6	100.4	3.6	0.8
1996 1. HALBJAHR	100.9	1.2	0.6	100.6	1.0	0.2
1996 2. HALBJAHR	101.4	1.1	0.5	100.7	0.3	0.1
1997 1. HALBJAHR	100.9	-	-0.5	101.0	0.4	0.3
1997 2. HALBJAHR	101.6	0.2	0.7	101.3	0.6	0.3
1998 1. HALBJAHR	103.0	2.1	1.4	102.0	1.0	0.7
1998 2. HALBJAHR	103.2	1.6	0.2	101.9	0.6	-0.1
1999 1. HALBJAHR	103.1	0.1	-0.1	102.2	0.2	0.3
1999 2. HALBJAHR	103.3	0.1	0.2	102.7	0.8	0.5
2000 1. HALBJAHR	103.5	0.4	0.2	102.6	0.4	-0.1
2000 2. HALBJAHR	103.8	0.5	0.3	103.1	0.4	0.5
2001 1. HALBJAHR	104.7	1.2	0.9	103.3	0.7	0.2
2001 2. HALBJAHR	104.8	1.0	0.1	103.5	0.4	0.2

*) 1968 BIS 1990 FRUEHERES BUNDESGBIET.

Umrechnungsfaktoren zur Ermittlung der Indizes auf Basis 1991 Deutschland
(einschließlich Umsatzsteuer) aus den Indizes der Basis 1995
(Alle Faktoren sind Multiplikatoren)

Bauwerksart	Umrechnungsfaktoren zur Basis 1991
Wohngebäude insgesamt	1,170 363
Rohbauarbeiten	1,153 924
Ausbauarbeiten	1,193 939
Einfamiliengebäude	1,171 371
Mehrfamiliengebäude	1,169 355
Gemischtgenutzte Gebäude	1,163 306
 Bürogebäude	 1,163 306
 Gewerbliche Betriebsgebäude	 1,155 242
 Straßenbau	 1,088 176
 Brücken im Straßenbau	 1,109 548
 Ortskanäle	 1,127 510
 Kläranlagen	 1,149 899

FRUEHERES BUNDESGBEIT

1 PREISINDIZES FUER NEUBAU IN KONVENTIONELLER BAUART UND INSTANDHALTUNG EINSCHL. UMSATZSTEUER
(AKTUELLE UND MITTELFRISTIGE ERGEBNISSE)
1995 = 100

ART	WAEGUNGS- ANTEIL AM GESAMT- INDEX IN PROMILLE	1998	1999	2000	2001	2000	2001				VERAENDERUNG NOV. 2001 GEGENUEBER NOV. 2000 IN PROZENT		
		DURCHSCHNITT				NOV.	FEBR.	MAI	AUG.	NOV.			
NEUBAU													
WOHNGBAUEUDE (BAULEISTUNGEN AM BAUWERK)													
WOHNGBAUEUDE INSGESAMT	1 000	99,5	99,7	100,4	100,7	100,6	100,7	100,7	100,7	100,5	- 0,1	- 0,2	
ROHBAUARBEITEN	496,73	97,6	97,4	97,6	96,9	97,5	97,2	97,0	96,9	96,5	- 1,0	- 0,4	
ERDARBEITEN	36,16	95,6	95,4	96,6	96,7	96,7	96,6	96,9	96,9	96,5	- 0,2	- 0,4	
VERBAUARBEITEN	1,06	93,2	93,5	93,6	93,2	93,3	93,5	93,5	93,0	92,7	- 0,6	- 0,3	
RAMM-, RUETTEL- U. PRESSARBEITEN	1,15	99,5	100,0	100,4	100,4	100,5	100,6	100,3	100,4	100,3	- 0,2	- 0,1	
ENTWASSERUNGSKANALARBEITEN	10,33	98,4	98,7	98,6	98,0	98,4	98,1	98,1	97,9	98,0	- 0,4	+ 0,1	
MAUERARBEITEN	151,67	97,6	97,3	97,3	96,3	97,1	96,5	96,4	96,4	95,9	- 1,2	- 0,5	
BETON- UND STAHLBETONARBEITEN	180,48	96,7	96,5	96,7	95,5	96,3	95,9	95,6	95,4	95,0	- 1,3	- 0,4	
ZIMMER- UND HOLZBAUARBEITEN	40,41	97,0	96,3	95,9	94,4	95,8	95,3	94,7	94,3	93,4	- 2,5	- 1,0	
STAHLBAUARBEITEN	3,63	101,2	98,8	100,1	101,3	101,1	101,1	101,0	101,1	101,8	+ 0,7	+ 0,7	
ABDICHTUNGSARBEITEN	10,20	100,0	100,4	101,6	102,3	102,1	102,6	102,4	102,2	101,8	- 0,3	- 0,4	
DACHDECKUNGS- UND DACHABDICHTUNGSARBEITEN	36,95	101,8	102,2	103,0	103,7	103,5	103,7	103,6	103,7	103,7	+ 0,2	-	
KLEMPNERARBEITEN	17,00	102,0	102,5	103,6	104,8	104,2	104,7	104,4	105,0	105,0	+ 0,8	-	
GERUESTARBEITEN	7,70	96,1	95,1	95,3	95,0	95,4	94,6	95,3	95,7	94,2	- 1,3	- 1,6	
AUSBAUARBEITEN	503,27	101,5	101,9	103,1	104,4	103,7	104,1	104,4	104,5	104,4	+ 0,7	- 0,1	
NATURWERKSTEINARBEITEN	10,23	101,1	101,5	103,1	104,0	103,6	103,7	104,1	104,1	104,0	+ 0,4	- 0,1	
BETONWERKSTEINARBEITEN	7,23	101,6	102,3	104,0	104,1	104,3	104,0	104,3	104,2	103,9	- 0,4	- 0,3	
PUTZ- UND STUCKARBEITEN	73,63	97,5	97,1	97,2	96,9	97,2	97,0	97,1	97,0	96,4	- 0,8	- 0,6	
TROCKENBAUARBEITEN	37,17	98,5	98,1	99,1	99,4	99,6	99,7	99,6	99,3	99,8	- 0,8	- 0,5	
FLIESEN- UND PLATTENARBEITEN	31,67	98,1	97,6	97,6	97,0	97,6	97,3	97,0	97,0	96,7	- 0,9	- 0,3	
ESTRICHARBEITEN	22,76	98,5	97,7	98,6	99,2	99,3	99,3	99,2	99,1	99,0	- 0,3	- 0,1	
GUSSASPHALTARBEITEN	0,29	101,3	102,1	104,9	106,7	105,9	106,6	106,9	106,6	106,7	+ 0,8	+ 0,1	
TISCHLERARBEITEN	73,66	102,8	103,3	104,7	105,4	105,1	105,7	105,6	105,3	105,1	-	- 0,2	
PARKETARBEITEN	8,27	102,3	102,9	103,7	104,3	103,9	104,3	104,4	104,4	104,1	+ 0,2	- 0,3	
ROLLADENARBEITEN	7,65	103,2	104,0	105,2	106,9	105,7	106,4	106,9	107,0	107,1	+ 1,3	+ 0,1	
METALLBAUARBEITEN	38,01	103,2	104,2	107,0	109,7	108,3	109,1	109,6	109,9	110,0	+ 1,6	+ 0,1	
VERGLASUNGSARBEITEN	2,30	103,5	104,7	108,5	112,7	110,2	111,8	112,6	113,1	113,1	+ 2,6	-	
MALER- UND LACKIERARBEITEN	21,92	102,2	102,4	103,5	104,3	104,0	103,9	104,1	104,6	104,5	+ 0,5	- 0,1	
BODENBELAGARBEITEN	14,65	103,4	104,1	104,9	106,5	105,2	106,0	106,5	106,7	106,9	+ 1,6	+ 0,2	
TAPEZIERARBEITEN	4,47	103,3	103,8	105,4	107,6	106,2	106,7	107,3	108,2	108,2	+ 1,9	-	
RAUMLUFTTECHNISCHE ANLAGEN	4,33	104,6	105,3	106,6	108,7	107,3	108,3	108,5	108,7	109,2	+ 1,8	+ 0,5	
HEIZANLAGEN UND ZENTRALE WASSERERWARMUNGSANLAGEN	53,56	104,1	105,0	106,4	109,5	107,4	108,6	109,4	109,8	110,2	+ 2,6	+ 0,4	
GAS-, WASSER- UND ABWASSER-INSTALL. ANL. IN GEBAEUDEN	44,19	103,0	104,1	105,4	108,2	106,0	107,3	107,9	108,6	108,9	+ 2,7	+ 0,3	
NIEDER- UND MITTELSPANNUNGSANLAGEN	35,42	104,0	105,7	107,9	110,1	108,6	109,6	110,0	110,4	110,5	+ 1,7	+ 0,1	
GEBAEUDEAUTOMATION	1,77	103,8	105,5	107,9	109,7	108,6	109,3	109,6	109,9	109,9	+ 1,2	-	
BLITZSCHUTZANLAGEN	1,41	101,6	102,2	102,9	104,4	103,2	103,9	104,5	104,5	104,8	+ 1,6	+ 0,3	
DAEMMARBEITEN AN TECHNISCHE ANLAGEN	6,70	105,8	107,0	108,5	111,8	109,9	110,8	111,8	112,2	112,5	+ 2,4	+ 0,3	
FOERDER-, AUFGUGSANL., FAHRTREP., -STEGE	1,98	103,3	104,4	107,5	107,7	108,1	107,4	106,8	109,3	107,2	- 0,8	- 1,9	
EINFAMILIENGEBAEUDE													
EINFAMILIENGEBAEUDE	1 000	99,6	99,7	100,5	100,7	100,7	100,8	100,8	100,8	100,5	- 0,2	- 0,3	
MEHRFAMILIENGEBAEUDE													
MEHRFAMILIENGEBAEUDE	1 000	99,4	99,6	100,3	100,5	100,5	100,6	100,6	100,6	100,3	- 0,2	- 0,3	
GEMISCHTGENUTZTE GEBAEUDE													
GEMISCHTGENUTZTE GEBAEUDE	1 000	99,6	99,7	100,6	100,9	100,8	100,9	100,9	101,0	100,7	- 0,1	- 0,3	
NICHTWOHNGBAUEUDE													
BUEROGEBAEUDE													
BUEROGEBAEUDE	1 000	100,1	100,3	101,5	102,1	101,8	102,0	102,1	102,2	102,0	+ 0,2	- 0,2	
GEWERBLICHE BETRIEBSGEBAEUDE													
GEWERBLICHE BETRIEBSGEBAEUDE	1 000	100,5	100,5	101,5	102,2	101,9	102,1	102,2	102,2	102,1	+ 0,2	- 0,1	
SONSTIGE BAUWERKE													
STRASSENBAU													
STRASSENBAU	1 000	97,2	97,6	100,4	101,6	101,5	101,8	101,7	101,7	101,3	- 0,2	- 0,4	
BRUECKEN IM STRASSENBAU													
BRUECKEN IM STRASSENBAU	1 000	98,2	97,8	98,8	98,8	99,0	99,0	98,8	98,7	98,5	- 0,5	- 0,2	
ORTSKANAELE													
ORTSKANAELE	1 000	96,6	96,8	97,5	97,5	97,7	97,6	97,6	97,5	97,2	- 0,5	- 0,3	
KLAERANLAGEN													
KLAERANLAGEN	1 000	100,0	100,4	101,5	102,4	101,8	102,1	102,4	102,5	102,5	+ 0,7	-	
WOHNGBAUEUDE (BAULEISTUNGEN INSGESAMT)													
BAULEISTUNGEN INSGESAMT	1 000	99,4	99,7	100,4	100,7	100,6	100,7	100,8	100,8	100,5	- 0,1	- 0,3	
BAULEISTUNGEN AM BAUWERK	800,99	99,5	99,7	100,4	100,7	100,6	100,7	100,7	100,7	100,5	- 0,1	- 0,2	
AUSSENANLAGEN	69,54	99,5	99,7	100,9	101,7	101,5	101,7	101,7	101,7	101,5	-	- 0,2	
AUSSTATTUNG	4,20	104,5	105,0	107,2	110,0	108,7	108,5	109,7	110,1	110,7	+ 1,8	+ 0,5	
BAUNEBCENLEISTUNGEN	125,27	98,6	99,4	100,0	100,1	100,1	100,1	100,1	100,1	99,9	- 0,2	- 0,2	
INSTANDHALTUNG													
WOHNGBAUEUDE													
MEHRFAMILIENGEBAEUDE MIT SCHOENHEITSREPARATUREN													
MEHRFAMILIENGEBAEUDE MIT SCHOENHEITSREPARATUREN	1 000	103,2	103,9	105,1	106,6	105,8	106,2	106,4	106,8	106,8	+ 0,9	-	
MEHRFAMILIENGEBAEUDE OHNE SCHOENHEITSREPARATUREN													
MEHRFAMILIENGEBAEUDE OHNE SCHOENHEITSREPARATUREN	1 000	103,2	103,8	105,1	106,6	105,8	106,2	106,4	106,8	106,8	+ 0,9	-	
SCHOENHEITSREPARATUREN IN EINER WOHNUNG													
SCHOENHEITSREPARATUREN IN EINER WOHNUNG	1 000	103,6	104,2	105,7	106,9	106,3	106,3	106,7	107,3	107,2	+ 0,8	- 0,1	

FRUEHERES BUNDESGBEIT
2 PREISINDIZES FUER NEUBAU VON WOHNGBAEUDEN EINSCHL. UMSATZSTEUER *)
ABSOLUTE WERTE
1995 = 100
(LANGFRISTIGE UEBERSICHT)

LFD. NR.	JAHR MONAT	WOHNGBAEUDE					
		INSGESAMT	DAVON NACH ABSCHNITTEN		EIN- FAMILIEN-	MEHR- FAMILIEN-	GEMISCHT- GENUTZTE-
			ROHBAU- ARBEITEN	AUSBAU- ARBEITEN			
						GEBAEUDE	
1	1991 D	86.7	88.0	84.7	86.6	86.7	87.2
2	1991 D 1)	87.5	88.8	85.5	87.3	87.5	87.9
3	1992 D	91.6	92.7	90.0	91.5	91.6	92.0
4	1992 D 1)	92.4	93.5	90.8	92.3	92.4	92.8
5	1993 D	95.8	96.4	94.7	95.6	95.7	96.0
6	1994 D	97.8	98.1	97.3	97.7	97.8	97.8
7	1995 D	100.0	100.0	100.0	100.0	100.0	100.0
8	1996 D	99.9	99.1	100.6	99.9	99.8	99.9
9	1997 D	99.3	97.8	100.7	99.4	99.2	99.3
10	1998 D	99.5	97.6	101.5	99.6	99.4	99.6
11	1998 D 1)	98.9	97.0	100.8	99.0	98.8	98.9
12	1999 D	99.7	97.4	101.9	99.7	99.6	99.7
13	1999 D 1)	98.8	96.5	101.0	98.9	98.7	98.8
14	2000 D	100.4	97.6	103.1	100.5	100.3	100.6
15	2000 D 1)	99.5	96.8	102.2	99.6	99.4	99.7
16	2001 D	100.7	96.9	104.4	100.7	100.5	100.9
17	2001 D 1)	99.8	96.1	103.5	99.9	99.7	100.0
18	1993 FEBRUAR	94.4	95.1	93.4	94.3	94.4	94.7
19	MAI	95.9	96.7	94.6	95.7	95.9	96.0
20	AUGUST	96.3	96.9	95.3	96.2	96.3	96.5
21	NOVEMBER	96.4	96.8	95.6	96.2	96.3	96.6
22	1994 FEBRUAR	96.8	96.9	96.4	96.7	96.8	96.8
23	MAI	97.7	98.1	97.1	97.6	97.7	97.8
24	AUGUST	98.2	98.5	97.6	98.1	98.2	98.2
25	NOVEMBER	98.5	98.7	98.0	98.4	98.4	98.5
26	1995 FEBRUAR	99.1	99.2	99.0	99.1	99.1	99.1
27	MAI	100.2	100.4	100.1	100.2	100.2	100.2
28	AUGUST	100.4	100.4	100.4	100.4	100.4	100.4
29	NOVEMBER	100.2	100.0	100.5	100.3	100.2	100.2
30	1996 FEBRUAR	100.0	99.4	100.5	100.0	99.9	100.0
31	MAI	100.0	99.3	100.7	100.0	99.9	100.0
32	AUGUST	99.9	99.1	100.7	99.9	99.8	99.9
33	NOVEMBER	99.6	98.5	100.6	99.6	99.5	99.6
34	1997 FEBRUAR	99.4	98.1	100.6	99.4	99.3	99.4
35	MAI	99.3	97.9	100.7	99.4	99.2	99.3
36	AUGUST	99.3	97.8	100.8	99.4	99.3	99.4
37	NOVEMBER	99.1	97.5	100.8	99.2	99.1	99.2
38	1998 FEBRUAR	98.9	97.1	100.7	99.0	98.8	99.0
39	MAI	99.8	97.8	101.7	99.9	99.7	99.8
40	MAI 1)	98.9	97.0	100.8	99.0	98.8	98.9
41	AUGUST	99.8	97.9	101.8	99.9	99.7	99.8
42	AUGUST 1)	99.0	97.0	100.9	99.0	98.9	99.0
43	NOVEMBER	99.6	97.5	101.7	99.7	99.5	99.7
44	NOVEMBER 1)	98.8	96.7	100.8	98.8	98.7	98.8
45	1999 FEBRUAR	99.5	97.2	101.7	99.5	99.4	99.5
46	FEBRUAR 1)	98.6	96.9	100.8	98.7	98.5	98.6
47	MAI	98.5	97.3	101.8	99.6	99.5	99.6
48	MAI 1)	98.7	96.4	100.9	98.8	98.6	98.7
49	AUGUST	99.8	97.5	102.0	99.8	99.7	99.8
50	AUGUST 1)	98.9	96.6	101.1	98.9	98.8	98.9
51	NOVEMBER	99.9	97.5	102.1	99.9	99.8	99.9
52	NOVEMBER 1)	99.0	96.7	101.2	99.0	98.9	99.1
53	2000 FEBRUAR	100.1	97.5	102.6	100.1	100.0	100.2
54	FEBRUAR 1)	99.2	96.7	101.7	99.3	99.1	99.4
55	MAI	100.3	97.7	102.9	100.4	100.2	100.5
56	MAI 1)	99.5	96.9	102.0	99.5	99.4	99.7
57	AUGUST	100.6	97.8	103.3	100.7	100.5	100.7
58	AUGUST 1)	99.7	97.0	102.4	99.8	99.6	99.9
59	NOVEMBER	100.6	97.5	103.7	100.7	100.5	100.8
60	NOVEMBER 1)	99.7	96.7	102.8	99.8	99.6	99.9
61	2001 FEBRUAR	100.7	97.2	104.1	100.8	100.6	100.9
62	FEBRUAR 1)	99.8	96.4	103.2	99.9	99.7	100.0
63	MAI	100.7	97.0	104.4	100.8	100.6	100.9
64	MAI 1)	99.9	96.2	103.5	99.9	99.7	100.1
65	AUGUST	100.7	96.9	104.5	100.8	100.6	101.0
66	AUGUST 1)	99.9	96.1	103.6	99.9	99.7	100.1
67	NOVEMBER	100.5	96.5	104.4	100.5	100.3	100.7
68	NOVEMBER 1)	99.6	95.7	103.5	99.7	99.5	99.8

*) DIE INDEXZAHLEN EINSCHL. UMSATZSTEUER FUER DEN ZEIT-
RAUM FEBRUAR 1993 BIS FEBRUAR 1998 STIMMEN MIT DEN
ENTSPRECHENDEN WERTEN OHNE UMSATZSTEUER UEBEREIN.

1) OHNE UMSATZSTEUER.

FRUEHERES BUNDESGBEIT

2 PREISINDIZES FUER NEUBAU VON WOHNGEBAEUDEN EINSCHL. UMSATZSTEUER *)
RELATIVE VERAENDERUNGEN GEGENUEBER DEM ENTSPRECHENDEN VORJAHRESERGEBNIS IN PROZENT
1995 = 100
(LANGFRISTIGE UEBERSICHT)

LFD. NR.	JAHR MONAT	WOHNGBAEUDE				
		INSGESAMT	DAVON NACH ABSCHNITTEN		EIN- FAMILIEN-	MEHR- FAMILIEN-
			ROHBAU- ARBEITEN	AUSBAU- ARBEITEN	GEBAEUDE	
						GEMISCHT- GENUTZTE-
1	1991 D	-	-	-	-	-
2	1991 D 1)	-	-	-	-	-
3	1992 D	5.7	5.3	6.3	5.7	5.5
4	1992 D 1)	5.6	5.3	6.2	5.7	5.6
5	1993 D	4.6	4.0	5.2	4.5	4.3
6	1994 D	2.1	1.8	2.7	2.2	1.9
7	1995 D	2.2	1.9	2.8	2.4	2.2
8	1996 D	-0.1	-0.9	0.6	-0.1	-0.2
9	1997 D	-0.6	-1.3	0.1	-0.5	-0.6
10	1998 D	0.2	-0.2	0.8	0.2	0.3
11	1998 D 1)	-0.4	-0.8	0.1	-0.4	-0.4
12	1999 D	0.2	-0.2	0.4	0.1	0.1
13	1999 D 1)	-0.1	-0.5	0.2	-0.1	-0.1
14	2000 D	0.7	0.2	1.2	0.8	0.9
15	2000 D 1)	0.7	0.3	1.2	0.7	0.9
16	2001 D	0.3	-0.7	1.3	0.2	0.3
17	2001 D 1)	0.3	-0.7	1.3	0.3	0.3
18	1993 FEBRUAR	5.4	4.9	6.1	5.4	5.2
19	MAI	4.9	4.5	5.5	4.8	4.6
20	AUGUST	4.0	3.4	4.8	4.1	4.0
21	NOVEMBER	3.8	3.2	4.7	3.7	3.6
22	1994 FEBRUAR	2.5	1.9	3.2	2.5	2.2
23	MAI	1.9	1.4	2.6	2.0	1.9
24	AUGUST	2.0	1.7	2.4	2.0	1.8
25	NOVEMBER	2.2	2.0	2.5	2.3	2.0
26	1995 FEBRUAR	2.4	2.4	2.7	2.5	2.4
27	MAI	2.6	2.3	3.1	2.7	2.5
28	AUGUST	2.2	1.9	2.9	2.3	2.2
29	NOVEMBER	1.7	1.3	2.6	1.9	1.7
30	1996 FEBRUAR	0.9	0.2	1.5	0.9	0.9
31	MAI	-0.2	-1.1	0.6	-0.2	-0.2
32	AUGUST	-0.5	-1.3	0.3	-0.5	-0.5
33	NOVEMBER	-0.6	-1.5	0.1	-0.7	-0.6
34	1997 FEBRUAR	-0.6	-1.3	0.1	-0.6	-0.6
35	MAI	-0.7	-1.4	-	-0.6	-0.7
36	AUGUST	-0.6	-1.3	0.1	-0.5	-0.5
37	NOVEMBER	-0.5	-1.0	0.2	-0.4	-0.4
38	1998 FEBRUAR	-0.5	-1.0	0.1	-0.4	-0.4
39	MAI	0.5	-0.1	1.0	0.5	0.5
40	MAI 1)	-0.4	-0.9	0.1	-0.4	-0.4
41	AUGUST	0.5	0.1	1.0	0.5	0.4
42	AUGUST 1)	-0.3	-0.8	0.1	-0.4	-0.4
43	NOVEMBER	0.5	-	0.9	0.5	0.5
44	NOVEMBER 1)	-0.3	-0.8	-	-0.4	-0.4
45	1999 FEBRUAR	0.6	0.1	1.0	0.5	0.5
46	FEBRUAR 1)	-0.3	-0.8	0.1	-0.3	-0.4
47	MAI	-0.3	-0.5	0.1	-0.3	-0.2
48	MAI 1)	-0.2	-0.6	0.1	-0.2	-0.2
49	AUGUST	-	-0.4	0.2	-0.1	-
50	AUGUST 1)	-0.1	-0.4	0.2	-0.1	-0.1
51	NOVEMBER	0.3	-	0.4	0.2	0.2
52	NOVEMBER 1)	0.2	-	0.4	0.2	0.3
53	2000 FEBRUAR	0.6	0.3	0.9	0.6	0.7
54	FEBRUAR 1)	0.6	0.4	0.9	0.6	0.8
55	MAI	0.8	0.4	1.1	0.8	0.9
56	MAI 1)	0.8	0.5	1.1	0.7	1.0
57	AUGUST	0.8	0.3	1.3	0.9	0.9
58	AUGUST 1)	0.8	0.4	1.3	0.9	1.0
59	NOVEMBER	0.7	-	1.6	0.8	0.9
60	NOVEMBER 1)	0.7	-	1.6	0.8	0.8
61	2001 FEBRUAR	0.6	-0.3	1.5	0.7	0.7
62	FEBRUAR 1)	0.6	-0.3	1.5	0.6	0.6
63	MAI	0.4	-0.7	1.5	0.4	0.4
64	MAI 1)	0.4	-0.7	1.5	0.4	0.4
65	AUGUST	0.1	-0.9	1.2	0.1	0.3
66	AUGUST 1)	0.2	-0.9	1.2	0.1	0.2
67	NOVEMBER	-0.1	-1.0	0.7	-0.2	-0.1
68	NOVEMBER 1)	-0.1	-1.0	0.7	-0.1	-0.1

*) DIE VERAENDERUNGEN EINSCHL. UMSATZSTEUER FUER DEN ZEIT-
RAUM FEBRUAR 1993 BIS FEBRUAR 1998 STIMMEN MIT DEN
ENTSPRECHENDEN WERTEN OHNE UMSATZSTEUER UEBEREIN.

1) OHNE UMSATZSTEUER.

FRUEHERES BUNDESGBEIT

3 PREISINDIZES FUER NEUBAU VON NICHTWOHNUNGSBAEUDEN UND SONSTIGEN BAUWERKEN EINSCHL. UMSATZSTEUER *)
ABSOLUTE WERTE
1995 = 100
(LANGFRISTIGE UEBERSICHT)

LFD. NR.	JAHR MONAT	NICHTWOHNUNGSBAEUDE		SONSTIGE BAUWERKE			
		BUERO- GEBAEUDE	GEWERBLICHE BETRIEBS- GEBAEUDE	STRASSEN- BAU	BRUECKEN IM STRASSENBAU	ORTS- KANAELE	KLAER- ANLAGEN
1	1991 D	87.1	87.6	91.9	90.9	89.6	87.8
2	1991 D 1)	87.8	88.4	92.7	91.8	90.4	88.6
3	1992 D	91.9	92.2	96.5	94.7	94.7	92.5
4	1992 D 1)	92.6	93.0	97.4	95.6	95.6	93.3
5	1993 D	95.9	96.0	98.9	97.6	98.1	96.4
6	1994 D	97.8	97.7	99.1	98.7	99.0	98.0
7	1995 D	100.0	100.0	100.0	100.0	100.0	100.0
8	1996 D	100.0	100.3	98.8	99.6	98.5	100.1
9	1997 D	99.7	100.0	97.4	98.3	98.8	99.6
10	1998 D	100.1	100.5	97.2	98.2	98.6	100.0
11	1998 D 1)	99.5	99.8	96.6	97.6	96.0	99.4
12	1999 D	100.3	100.5	97.6	97.8	98.8	100.4
13	1999 D 1)	99.5	99.6	96.8	97.0	96.0	99.5
14	2000 D	101.5	101.5	100.4	98.8	97.5	101.5
15	2000 D 1)	100.8	100.7	99.5	97.9	96.6	100.6
16	2001 D	102.1	102.2	101.6	98.8	97.5	102.4
17	2001 D 1)	101.2	101.3	100.7	97.9	96.6	101.5
18	1993 FEBRUAR	94.7	94.9	98.6	96.4	97.3	95.2
19	MAI	96.0	95.9	99.4	97.9	98.6	96.4
20	AUGUST	96.4	96.5	99.0	98.1	98.5	96.8
21	NOVEMBER	96.6	96.6	98.7	97.9	98.1	97.0
22	1994 FEBRUAR	96.9	96.8	98.6	97.9	98.3	97.2
23	MAI	97.7	97.6	99.0	98.7	99.1	98.0
24	AUGUST	98.2	98.0	99.3	99.0	99.3	98.3
25	NOVEMBER	98.5	98.4	99.4	99.1	99.3	98.6
26	1995 FEBRUAR	99.2	99.1	99.5	99.4	99.4	99.2
27	MAI	100.2	100.1	100.3	100.3	100.4	100.1
28	AUGUST	100.4	100.3	100.3	100.2	100.3	100.2
29	NOVEMBER	100.3	100.4	99.9	100.0	99.8	100.3
30	1996 FEBRUAR	100.1	100.3	99.4	99.7	99.1	100.2
31	MAI	100.1	100.4	98.9	99.7	98.6	100.2
32	AUGUST	100.1	100.3	98.7	99.7	98.4	100.1
33	NOVEMBER	99.8	100.1	98.3	99.1	97.8	99.9
34	1997 FEBRUAR	99.7	100.0	97.7	98.6	97.3	99.6
35	MAI	99.6	99.9	97.4	98.3	96.8	99.5
36	AUGUST	99.7	100.0	97.2	98.2	96.6	99.6
37	NOVEMBER	99.6	99.9	97.1	97.9	96.4	99.5
38	1998 FEBRUAR	99.4	99.7	96.8	97.7	96.2	99.4
39	MAI	100.3	100.7	97.4	98.4	96.8	100.2
40	MAI 1)	99.5	99.8	96.6	97.5	96.0	99.4
41	AUGUST	100.4	100.8	97.4	98.4	96.8	100.3
42	AUGUST 1)	99.6	99.9	96.6	97.6	96.0	99.4
43	NOVEMBER	100.3	100.6	97.3	98.2	96.7	100.2
44	NOVEMBER 1)	99.4	99.8	96.4	97.4	95.8	99.4
45	1999 FEBRUAR	100.1	100.3	97.1	97.6	96.6	100.1
46	FEBRUAR 1)	99.2	99.4	96.3	96.7	95.8	99.2
47	MAI	100.2	100.3	97.3	97.6	96.6	100.3
48	MAI 1)	99.3	99.5	96.5	96.8	95.8	99.4
49	AUGUST	100.4	100.6	97.8	98.0	96.9	100.5
50	AUGUST 1)	99.6	99.7	96.9	97.2	96.1	99.6
51	NOVEMBER	100.6	100.8	98.2	98.1	97.0	100.6
52	NOVEMBER 1)	99.8	99.9	97.4	97.3	96.2	99.8
53	2000 FEBRUAR	101.0	101.1	99.2	98.4	97.1	101.1
54	FEBRUAR 1)	100.1	100.2	98.4	97.6	96.3	100.2
55	MAI	101.4	101.4	100.0	98.7	97.4	101.4
56	MAI 1)	100.5	100.5	99.1	97.9	96.6	100.5
57	AUGUST	101.7	101.7	100.9	98.9	97.6	101.7
58	AUGUST 1)	100.8	100.8	100.0	98.1	96.7	100.8
59	NOVEMBER	101.8	101.9	101.5	99.0	97.7	101.8
60	NOVEMBER 1)	101.0	101.1	100.6	98.1	96.8	101.0
61	2001 FEBRUAR	102.0	102.1	101.8	99.0	97.6	102.1
62	FEBRUAR 1)	101.2	101.3	100.8	98.1	96.7	101.3
63	MAI	102.1	102.2	101.7	98.8	97.6	102.4
64	MAI 1)	101.2	101.3	100.8	98.0	96.8	101.5
65	AUGUST	102.2	102.2	101.7	98.7	97.5	102.5
66	AUGUST 1)	101.3	101.4	100.8	97.8	96.6	101.6
67	NOVEMBER	102.0	102.1	101.3	98.5	97.2	102.5
68	NOVEMBER 1)	101.1	101.2	100.5	97.6	96.3	101.6

*) DIE INDEXZAHLEN EINSCHL. UMSATZSTEUER FUER DEN ZEIT-
RAUM FEBRUAR 1993 BIS FEBRUAR 1998 STIMMEN MIT DEN
ENTSPRECHENDEN WERTEN OHNE UMSATZSTEUER UEBEREIN.

1) OHNE UMSATZSTEUER.

FRUEHERES BUNDESGBEIT

3 PREISINDIZES FUER NEUBAU VON NICHTWOHNGBEAUDEN UND SONSTIGEN BAUWERKEN EINSCHL. UMSATZSTEUER *)
RELATIVE VERAENDERUNGEN GEGENUEBER DEM ENTSPRECHENDEN VORJAHRESERGEBNIS IN PROZENT
1995 = 100
(LANGFRISTIGE UEBERSICHT)

LFD. NR.	JAHR MONAT	NICHTWOHNGBEAUDE		SONSTIGE BAUWERKE			
		BUERO- GEBEAUDE	GEWERBLICHE BETRIEBS- GEBEAUDE	STRASSEN- BAU	BRUECKEN IM STRASSENBAU	ORTS- KANAELE	KLAER- ANLAGEN
1	1991 D	-	-	-	-	-	-
2	1991 D 1)	-	-	-	-	-	-
3	1992 D	5.5	5.3	5.0	4.2	5.7	5.4
4	1992 D 1)	5.5	5.2	5.1	4.1	5.8	5.3
5	1993 D	4.4	4.1	2.5	3.1	3.6	4.2
6	1994 D	2.0	1.8	0.2	1.1	0.9	1.7
7	1995 D	2.2	2.4	0.9	1.3	1.0	2.0
8	1996 D	-	0.3	-1.2	-0.4	-1.5	0.1
9	1997 D	-0.3	-0.3	-1.4	-1.3	-1.7	-0.5
10	1998 D	0.4	0.5	-0.2	-0.1	-0.2	0.4
11	1998 D 1)	-0.2	-0.2	-0.8	-0.7	-0.8	-0.2
12	1999 D	0.2	-	0.4	-0.4	0.2	0.4
13	1999 D 1)	-	-0.2	0.2	-0.6	-	0.1
14	2000 D	1.2	1.0	2.9	1.0	0.7	1.1
15	2000 D 1)	1.1	1.1	2.8	0.9	0.6	1.1
16	2001 D	0.6	0.7	1.2	-	-	0.9
17	2001 D 1)	0.6	0.6	1.2	-	-	0.9
18	1993 FEBRUAR	5.2	5.1	4.0	3.7	4.8	5.1
19	MAI	4.7	4.4	3.0	3.5	4.2	4.3
20	AUGUST	3.9	3.7	1.6	2.7	3.0	3.8
21	NOVEMBER	3.9	3.5	1.3	2.5	2.3	3.6
22	1994 FEBRUAR	2.3	2.0	-	1.6	1.0	2.1
23	MAI	1.8	1.8	-0.4	0.8	0.5	1.7
24	AUGUST	1.9	1.6	0.3	0.9	0.8	1.5
25	NOVEMBER	2.0	1.9	0.7	1.2	1.2	1.6
26	1995 FEBRUAR	2.4	2.4	0.9	1.5	1.1	2.1
27	MAI	2.6	2.6	1.3	1.6	1.3	2.1
28	AUGUST	2.2	2.3	1.0	1.2	1.0	1.9
29	NOVEMBER	1.8	2.0	0.5	0.9	0.5	1.7
30	1996 FEBRUAR	0.9	1.2	-0.1	0.3	-0.3	1.0
31	MAI	-0.1	0.3	-1.4	-0.6	-1.8	0.1
32	AUGUST	-0.3	-	-1.6	-0.5	-1.9	-0.1
33	NOVEMBER	-0.5	-0.3	-1.6	-0.9	-2.0	-0.4
34	1997 FEBRUAR	-0.4	-0.3	-1.7	-1.1	-1.8	-0.6
35	MAI	-0.5	-0.5	-1.5	-1.4	-1.8	-0.7
36	AUGUST	-0.4	-0.3	-1.5	-1.5	-1.8	-0.5
37	NOVEMBER	-0.2	-0.2	-1.2	-1.2	-1.4	-0.4
38	1998 FEBRUAR	-0.3	-0.3	-0.9	-0.9	-1.1	-0.2
39	MAI	0.7	0.8	-	-0.1	-	0.7
40	MAI 1)	-0.1	-0.1	-0.8	-0.8	-0.8	-0.1
41	AUGUST	0.7	0.8	0.2	0.2	0.2	0.7
42	AUGUST 1)	-0.1	-0.1	-0.6	-0.6	-0.6	-0.2
43	NOVEMBER	0.7	0.7	0.2	0.3	0.3	0.7
44	NOVEMBER 1)	-0.2	-0.1	-0.7	-0.5	-0.6	-0.1
45	1999 FEBRUAR	0.7	0.6	0.3	-0.1	0.4	0.7
46	FEBRUAR 1)	-0.2	-0.3	-0.5	-1.0	-0.4	-0.2
47	MAI	-0.1	-0.4	-0.1	-0.8	-0.2	0.1
48	MAI 1)	-0.2	-0.3	-0.1	-0.7	-0.2	-
49	AUGUST	-	-0.2	0.4	-0.4	0.1	0.2
50	AUGUST 1)	-	-0.2	0.3	-0.4	0.1	0.2
51	NOVEMBER	0.3	0.2	0.9	-0.1	0.3	0.4
52	NOVEMBER 1)	0.4	0.1	1.0	-0.1	0.4	0.4
53	2000 FEBRUAR	0.9	0.8	2.2	0.8	0.5	1.0
54	FEBRUAR 1)	0.9	0.8	2.2	0.9	0.5	1.0
55	MAI	1.2	1.1	2.8	1.1	0.8	1.1
56	MAI 1)	1.2	1.0	2.7	1.1	0.8	1.1
57	AUGUST	1.3	1.1	3.2	0.9	0.7	1.2
58	AUGUST 1)	1.2	1.1	3.2	0.9	0.6	1.2
59	NOVEMBER	1.2	1.1	3.4	0.9	0.7	1.2
60	NOVEMBER 1)	1.2	1.2	3.3	0.8	0.6	1.2
61	2001 FEBRUAR	1.0	1.0	2.6	0.6	0.5	1.0
62	FEBRUAR 1)	1.1	1.1	2.4	0.5	0.4	1.1
63	MAI	0.7	0.8	1.7	0.1	0.2	1.0
64	MAI 1)	0.7	0.8	1.7	0.1	0.2	1.0
65	AUGUST	0.5	0.5	0.8	-0.2	-0.1	0.8
66	AUGUST 1)	0.5	0.6	0.8	-0.3	-0.1	0.8
67	NOVEMBER	0.2	0.2	-0.2	-0.5	-0.5	0.7
68	NOVEMBER 1)	0.1	0.1	-0.1	-0.5	-0.5	0.6

*) DIE VERAENDERUNGEN EINSCHL. UMSATZSTEUER FUER DEN ZEIT-
RAUM FEBRUAR 1993 BIS FEBRUAR 1998 STIMMEN MIT DEN
ENTSPRECHENDEN WERTEN OHNE UMSATZSTEUER UEBEREIN.

1) OHNE UMSATZSTEUER.

NEUE LAENDER

1 PREISINDIZES FUER NEUBAU IN KONVENTIONELLER BAUART UND INSTANDHALTUNG EINSCHL. UMSATZSTEUER
(AKTUELLE UND MITTELFRISTIGE ERGEBNISSE)
1995 = 100

ART	WAEGUNGS- ANTEIL AM GESAMT- INDEX IN PROMILLE	1998	1999	2000	2001	2000	2001				VERAENDERUNG NOV. 2001 GEGENUEBER NOV. 2000 IN PROZENT		
		DURCHSCHNITT				NOV.	FEBR.	MAI	AUG.	NOV.			
NEUBAU													
WOHNGBAEBAU (BAULEISTUNGEN AM BAUWERK)													
WOHNGBAEBAU INSGESAMT	1 000	96,5	95,0	94,0	92,9	93,7	93,3	93,0	92,8	92,6	- 1,2	- 0,2	
ROHBAUARBEITEN	496,73	92,7	90,8	89,1	86,9	88,3	87,5	87,0	86,7	86,4	- 2,2	- 0,3	
ERDARBEITEN	36,16	87,1	83,2	83,0	82,5	83,1	82,7	82,8	82,3	82,1	- 1,2	- 0,2	
VERBAUARBEITEN	1,05	88,8	82,9	78,9	76,3	77,6	76,9	76,5	76,1	75,5	- 2,7	- 0,8	
RAMM-, RUEITEL- U. PRESSARBEITEN	1,15	99,6	97,7	98,0	97,7	99,9	98,1	98,7	96,4	96,4	- 3,5	-	
ENTWASSERUNGSKANALARBEITEN	10,33	91,4	90,2	88,6	86,5	87,2	86,1	86,5	86,5	86,7	- 0,6	+ 0,2	
MAUERARBEITEN	151,67	92,6	91,3	89,4	86,3	88,1	87,0	86,2	86,2	85,8	- 2,6	- 0,5	
BETON- UND STAHLBETONARBEITEN	180,48	91,7	89,9	88,0	85,5	87,1	86,2	85,7	85,3	84,9	- 2,5	- 0,5	
ZIMMER- UND HOLZBAUARBEITEN	40,41	94,4	93,6	91,5	89,9	91,2	90,3	90,0	89,5	89,7	- 1,6	+ 0,2	
STAHLBAUARBEITEN	3,63	101,2	98,8	100,1	101,3	101,1	101,1	101,0	101,1	101,8	+ 0,7	+ 0,7	
ABDICHTUNGSARBEITEN	10,20	98,2	96,7	97,1	96,9	97,6	97,3	97,0	96,7	96,4	- 1,2	- 0,3	
DACHDECKUNGS- UND DACHABDICHTUNGSARBEITEN	36,95	96,0	92,6	91,1	90,2	90,7	91,1	90,5	89,6	89,4	- 1,4	- 0,2	
KLEMPNERARBEITEN	17,00	99,1	97,4	95,8	93,8	95,2	93,7	94,6	93,8	93,1	- 2,2	- 0,7	
GERUESTARBEITEN	7,70	93,0	89,1	87,1	85,2	86,0	86,4	85,3	84,7	84,2	- 2,1	- 0,6	
AUSBAUARBEITEN	503,27	100,2	99,1	98,9	98,9	99,1	99,0	99,0	98,8	98,8	- 0,3	-	
NATURWERKSTEINARBEITEN	10,23	102,2	101,5	101,0	100,9	100,9	101,0	101,1	100,9	100,5	- 0,4	- 0,4	
BETONWERKSTEINARBEITEN	7,23	103,1	101,3	101,1	101,7	101,2	101,8	102,1	101,8	101,1	- 0,1	- 0,7	
PUTZ- UND STUCKARBEITEN	73,63	94,0	91,2	89,3	86,2	88,5	87,3	86,4	85,7	85,4	- 3,5	- 0,4	
TROCKENBAUARBEITEN	37,17	98,3	97,0	97,9	98,0	98,6	98,4	98,0	97,8	97,8	- 0,8	-	
FLIESEN- UND PLATTENARBEITEN	31,67	95,0	90,6	87,3	81,9	86,4	83,5	81,9	81,5	80,5	- 6,8	- 1,2	
ESTRICHARBEITEN	22,76	97,1	95,8	96,2	96,4	96,9	97,2	96,7	96,1	95,5	- 1,4	- 0,6	
GUSSASPHALTARBEITEN	0,29	104,2	104,3	106,0	104,8	105,9	104,9	104,8	104,7	104,7	- 1,1	-	
TISCHLERARBEITEN	73,66	102,7	102,0	102,4	102,8	103,0	102,6	102,7	102,9	103,1	+ 0,1	+ 0,2	
PARKETTARBEITEN	8,27	103,2	102,3	100,9	100,7	100,5	100,9	101,5	100,4	100,1	- 0,4	- 0,3	
ROLLADENARBEITEN	7,65	102,3	102,0	102,4	104,9	103,0	104,4	105,0	105,1	105,0	+ 1,9	- 0,1	
METALLBAUARBEITEN	38,01	104,2	104,0	104,7	107,1	105,6	106,7	107,0	107,1	107,4	+ 1,7	+ 0,3	
VERGLASUNGSARBEITEN	2,30	106,2	106,7	107,5	110,9	108,7	109,3	110,3	112,2	111,9	+ 2,9	- 0,3	
MALER- UND LACKIERARBEITEN	21,92	98,9	95,5	92,5	88,6	91,6	89,0	89,0	88,5	88,0	- 3,9	- 0,6	
BODENBELAGARBEITEN	14,65	103,0	102,4	102,2	102,0	102,0	102,2	102,3	102,0	101,4	- 0,6	- 0,6	
TAPEZIERARBEITEN	4,47	105,3	102,9	98,7	97,2	98,3	97,9	97,4	96,3	97,1	- 1,2	+ 0,8	
RAUMLUFTTECHNISCHE ANLAGEN	4,33	109,2	110,1	112,3	116,4	113,4	116,0	116,2	116,3	117,0	+ 3,2	+ 0,6	
HEIZANLAGEN UND ZENTRALE WASSERERWAERMUNGSANLAGEN	53,56	101,3	101,9	103,0	105,7	103,9	105,0	105,6	105,8	106,2	+ 2,2	+ 0,4	
GAS-, WASSER- UND ABWASSER-INSTALL. ANL. IN GEBAEUDEN	44,19	101,1	101,8	102,4	104,6	102,7	104,1	104,4	104,8	105,0	+ 2,2	+ 0,2	
NIEDER- UND MITTELSPANNUNGSANLAGEN	35,42	103,9	103,7	104,2	106,1	104,6	105,7	106,1	106,2	106,3	+ 1,6	+ 0,1	
GEBAEUDEAUTOMATION	1,77	104,0	103,3	103,5	106,4	104,0	105,9	106,4	106,5	106,8	+ 2,7	+ 0,3	
BLITZSCHUTZANLAGEN	1,41	104,5	105,7	105,6	107,1	106,5	106,2	106,5	107,5	108,3	+ 1,7	+ 0,7	
DAEMMARBEITEN AN TECHNISCHE ANLAGEN	6,70	105,3	103,4	103,7	104,7	103,7	105,0	104,7	104,5	104,5	+ 0,8	-	
FOERDER-, AUFZUGSANL., FAHRTREP., -STEGE	1,98	103,3	104,4	107,5	107,7	108,1	107,4	106,8	109,3	107,2	- 0,8	- 1,9	
EINFAMILIENGEBAEUDE													
EINFAMILIENGEBAEUDE	1 000	96,5	95,1	94,1	93,0	93,8	93,4	93,1	92,8	92,7	- 1,2	- 0,1	
MEHRFAMILIENGEBAEUDE	1 000	96,3	94,9	93,9	92,7	93,6	93,1	92,8	92,6	92,4	- 1,3	- 0,2	
GEMISCHTGENUTZTE GEBAEUDE	1 000	96,8	95,3	94,4	93,4	94,2	93,8	93,5	93,3	93,1	- 1,2	- 0,2	
NICHTWOHNGBAEBAU													
BUEROGEBAEUDE													
BUEROGEBAEUDE	1 000	98,2	97,0	96,6	96,2	96,6	96,5	96,3	96,1	96,0	- 0,6	- 0,1	
GEWERBLICHE BETRIEBSGEBAEUDE													
GEWERBLICHE BETRIEBSGEBAEUDE	1 000	98,6	97,2	97,0	96,6	97,0	96,8	96,7	96,5	96,4	- 0,6	- 0,1	
SONSTIGE BAUWERKE													
STRASSENBAU	1 000	91,7	89,9	90,8	90,5	91,3	90,7	90,4	90,3	90,7	- 0,7	+ 0,4	
BRUECKEN IM STRASSENBAU	1 000	95,5	93,4	92,6	91,4	92,3	91,8	91,4	91,2	91,0	- 1,4	- 0,2	
ORTSKANAELE	1 000	92,8	90,9	89,7	88,1	89,2	88,5	88,2	87,9	87,8	- 1,6	- 0,1	
KLAERANLAGEN	1 000	97,4	96,4	96,2	96,3	96,2	96,2	96,3	96,2	96,3	+ 0,1	+ 0,1	
WOHNGBAEBAU (BAULEISTUNGEN INSGESAMT)													
BAULEISTUNGEN INSGESAMT	1 000	96,8	95,1	94,2	93,1	93,9	93,5	93,2	93,0	92,8	- 1,2	- 0,2	
BAULEISTUNGEN AM BAUWERK	800,99	96,5	95,0	94,0	92,9	93,7	93,3	93,0	92,8	92,6	- 1,2	- 0,2	
AUSSENANLAGEN	69,54	97,0	95,7	95,5	95,0	96,5	95,2	95,0	94,9	94,8	- 0,7	- 0,1	
AUSSTATTUNG	4,20	105,3	105,2	107,0	109,7	108,5	108,9	109,3	110,0	110,4	+ 1,8	+ 0,4	
BAUNEBCHEISTUNGEN	125,27	98,6	95,0	94,0	92,7	93,6	93,1	92,8	92,6	92,3	- 1,4	- 0,3	
INSTANDHALTUNG													
WOHNGBAEBAU													
MEHRFAMILIENGEBAEUDE MIT SCHOENHEITSREPARATUREN	1 000	100,9	99,5	98,3	97,2	98,0	97,4	97,4	97,1	96,9	- 1,1	- 0,2	
MEHRFAMILIENGEBAEUDE OHNE SCHOENHEITSREPARATUREN	1 000	101,0	99,6	98,6	97,7	98,3	97,8	97,9	97,6	97,5	- 0,8	- 0,1	
SCHOENHEITSREPARATUREN IN EINER WOHNUNG	1 000	99,7	97,6	95,2	92,5	94,5	93,0	92,9	92,1	91,8	- 2,9	- 0,3	

NEUE LÄNDER
2 PREISINDIZES FÜR NEUBAU VON WOHNGEBÄUDEEN EINSCHL. UMSATZSTEUER *)
ABSOLUTE WERTE
1995 = 100
(LANGFRISTIGE ÜBERSICHT)

LFD. NR.	JAHR MONAT	WOHNGEBÄUDE					GEMISCHT- GENUTZTE-
		INSGESAMT	DAVON NACH ABSCHNITTEN		EIN- FAMILIEN-	MEHR- FAMILIEN-	
			ROHBAU- ARBEITEN	AUSBAU- ARBEITEN		GEBÄUDE	
1	1991 D	78.8	79.0	78.7	78.5	78.9	79.5
2	1991 D 1)	79.5	79.6	79.4	79.2	79.6	80.2
3	1992 D	87.4	88.0	86.3	87.1	87.4	87.8
4	1992 D 1)	88.1	88.8	87.1	87.9	88.2	88.6
5	1993 D	93.6	94.3	92.6	93.3	93.7	93.7
6	1994 D	97.2	97.8	96.5	97.1	97.2	97.2
7	1995 D	100.0	100.0	100.0	100.0	100.0	100.0
8	1996 D	99.7	98.7	100.8	99.8	99.7	99.8
9	1997 D	98.5	96.3	100.6	98.5	98.3	98.6
10	1998 D	96.5	92.7	100.2	96.5	96.3	96.8
11	1998 D 1)	95.8	92.1	99.6	95.9	95.7	96.1
12	1999 D	95.0	90.8	99.1	95.1	94.9	95.3
13	1999 D 1)	94.2	90.0	98.3	94.3	94.1	94.5
14	2000 D	94.0	89.1	98.9	94.1	93.9	94.4
15	2000 D 1)	93.2	88.4	98.0	93.2	93.1	93.6
16	2001 D	92.9	88.9	98.9	93.0	92.7	93.4
17	2001 D 1)	92.1	86.1	98.1	92.2	91.9	92.6
18	1993 FEBRUAR	91.8	92.2	91.2	91.5	91.8	91.9
19	MAI	93.6	94.3	92.4	93.3	93.6	93.7
20	AUGUST	94.1	94.9	92.9	93.8	94.2	94.1
21	NOVEMBER	94.9	95.8	93.7	94.7	95.0	95.0
22	1994 FEBRUAR	96.0	96.5	95.2	95.9	96.0	96.0
23	MAI	97.0	97.6	96.3	96.9	97.0	97.0
24	AUGUST	97.4	98.0	96.7	97.4	97.4	97.3
25	NOVEMBER	98.4	99.0	97.6	98.3	98.4	98.3
26	1995 FEBRUAR	99.4	99.7	99.1	99.4	99.4	99.3
27	MAI	100.2	100.4	100.1	100.2	100.3	100.2
28	AUGUST	100.1	99.9	100.3	100.1	100.1	100.1
29	NOVEMBER	100.2	99.9	100.5	100.2	100.2	100.3
30	1996 FEBRUAR	100.1	99.5	100.8	100.2	100.1	100.2
31	MAI	99.8	98.8	100.9	99.9	99.8	99.9
32	AUGUST	99.5	98.3	100.7	99.6	99.4	99.6
33	NOVEMBER	99.4	98.0	100.9	99.5	99.3	99.5
34	1997 FEBRUAR	99.2	97.4	101.0	99.3	99.1	99.3
35	MAI	98.7	96.8	100.6	98.8	98.6	98.8
36	AUGUST	98.3	96.1	100.5	98.4	98.2	98.5
37	NOVEMBER	97.6	94.8	100.2	97.6	97.4	97.8
38	1998 FEBRUAR	96.7	93.3	100.1	96.8	96.6	97.0
39	MAI	96.9	93.1	100.6	96.9	96.7	97.2
40	MAI 1)	96.0	92.3	99.7	96.1	95.9	96.3
41	AUGUST	96.4	92.5	100.3	96.5	96.3	96.7
42	AUGUST 1)	95.6	91.7	99.4	95.6	95.4	95.9
43	NOVEMBER	95.9	91.7	99.9	95.9	95.7	96.2
44	NOVEMBER 1)	95.0	90.9	99.1	95.1	94.9	95.3
45	1999 FEBRUAR	95.4	91.2	99.6	95.5	95.3	95.7
46	FEBRUAR 1)	94.6	90.4	98.7	94.7	94.5	94.9
47	MAI	94.9	90.7	99.1	95.0	94.8	95.2
48	MAI 1)	94.1	89.9	98.2	94.2	94.0	94.4
49	AUGUST	94.8	90.7	98.9	94.9	94.7	95.2
50	AUGUST 1)	94.0	89.9	98.0	94.1	93.9	94.3
51	NOVEMBER	94.8	90.6	98.9	94.8	94.7	95.1
52	NOVEMBER 1)	94.0	89.8	98.1	94.0	93.9	94.3
53	2000 FEBRUAR	94.4	90.0	98.7	94.4	94.3	94.7
54	FEBRUAR 1)	93.6	89.3	97.9	93.6	93.5	93.9
55	MAI	94.3	89.6	98.9	94.3	94.2	94.6
56	MAI 1)	93.5	88.8	98.1	93.5	93.3	93.8
57	AUGUST	93.7	88.5	98.8	93.7	93.6	94.1
58	AUGUST 1)	92.9	87.8	97.9	92.9	92.7	93.3
59	NOVEMBER	93.7	88.3	99.1	93.8	93.6	94.2
60	NOVEMBER 1)	92.9	87.5	98.2	92.9	92.7	93.3
61	2001 FEBRUAR	93.3	87.5	99.0	93.4	93.1	93.8
62	FEBRUAR 1)	92.5	86.7	98.2	92.6	92.3	92.9
63	MAI	93.0	87.0	99.0	93.1	92.8	93.5
64	MAI 1)	92.2	86.3	98.1	92.3	92.0	92.7
65	AUGUST	92.8	86.7	98.8	92.8	92.6	93.3
66	AUGUST 1)	92.0	85.9	98.0	92.0	91.8	92.5
67	NOVEMBER	92.6	86.4	98.8	92.7	92.4	93.1
68	NOVEMBER 1)	91.8	85.6	97.9	91.9	91.6	92.3

*) DIE INDEXZAHLEN EINSCHL. UMSATZSTEUER FÜR DEN ZEIT-
RAUM FEBRUAR 1993 BIS FEBRUAR 1998 STIMMEN MIT DEN
ENTSPRECHENDEN WERTEN OHNE UMSATZSTEUER ÜBEREIN.

1) OHNE UMSATZSTEUER.

NEUE LÄNDER

2 PREISINDIZES FÜR NEUBAU VON WOHNGEBÄUDEEN EINSCHL. UMSATZSTEUER *)
 RELATIVE VERÄNDERUNGEN GEGENÜBER DEM ENTSPRECHENDEN VORJAHRESEERGEBNIS IN PROZENT
 1995 = 100
 (LANGFRISTIGE ÜBERSICHT)

LFD. NR.	JAHR MONAT	WOHNGEBÄUDE				
		INSGESAMT	DAVON NACH ABSCHNITTEN	EIN- FAMILIEN-	MEHR- FAMILIEN-	GEMISCHT- GENUTZTE-
			ROHBAU- ARBEITEN	AUSBAU- ARBEITEN	GEBÄUDE	
1	1991 D	-	-	-	-	-
2	1991 D 1)	-	-	-	-	-
3	1992 D	10.9	11.4	9.7	11.0	10.4
4	1992 D 1)	10.8	11.6	9.7	11.0	10.5
5	1993 D	7.1	7.2	7.3	7.1	6.7
6	1994 D	3.8	3.7	4.2	4.1	3.7
7	1995 D	2.9	2.2	3.6	3.0	2.9
8	1996 D	-0.3	-1.3	0.8	-0.2	-0.2
9	1997 D	-1.2	-2.4	-0.2	-1.3	-1.2
10	1998 D	-2.0	-3.7	-0.4	-2.0	-1.8
11	1998 D 1)	-2.7	-4.4	-1.0	-2.6	-2.5
12	1999 D	-1.6	-2.0	-1.1	-1.5	-1.5
13	1999 D 1)	-1.7	-2.3	-1.3	-1.7	-1.7
14	2000 D	-1.1	-1.9	-0.2	-1.1	-0.9
15	2000 D 1)	-1.1	-1.8	-0.3	-1.2	-1.0
16	2001 D	-1.2	-2.5	-	-1.2	-1.1
17	2001 D 1)	-1.2	-2.6	0.1	-1.1	-1.1
18	1993 FEBRUAR	8.4	8.2	8.6	8.4	7.6
19	MAI	7.7	7.6	7.7	7.7	7.2
20	AUGUST	6.6	6.6	6.4	6.5	6.2
21	NOVEMBER	6.0	6.1	6.2	6.2	5.9
22	1994 FEBRUAR	4.6	4.7	4.4	4.8	4.5
23	MAI	3.6	3.5	4.2	3.9	3.5
24	AUGUST	3.5	3.3	4.1	3.8	3.4
25	NOVEMBER	3.7	3.3	4.2	3.8	3.5
26	1995 FEBRUAR	3.5	3.3	4.1	3.6	3.4
27	MAI	3.3	2.9	3.9	3.4	3.3
28	AUGUST	2.8	1.9	3.7	2.8	2.9
29	NOVEMBER	1.8	0.9	3.0	1.9	2.0
30	1996 FEBRUAR	0.7	-0.2	1.7	0.8	0.9
31	MAI	-0.4	-1.6	0.8	-0.3	-0.3
32	AUGUST	-0.6	-1.6	0.4	-0.5	-0.5
33	NOVEMBER	-0.8	-1.9	0.4	-0.7	-0.8
34	1997 FEBRUAR	-0.9	-2.1	0.2	-0.9	-0.9
35	MAI	-1.1	-2.0	-0.3	-1.1	-1.1
36	AUGUST	-1.2	-2.2	-0.2	-1.2	-1.1
37	NOVEMBER	-1.8	-3.3	-0.7	-1.9	-1.7
38	1998 FEBRUAR	-2.5	-4.2	-0.9	-2.5	-2.3
39	MAI	-1.8	-3.8	-	-1.9	-1.6
40	MAI 1)	-2.7	-4.6	-0.9	-2.7	-2.5
41	AUGUST	-1.9	-3.7	-0.2	-1.9	-1.8
42	AUGUST 1)	-2.7	-4.6	-1.1	-2.8	-2.6
43	NOVEMBER	-1.7	-3.3	-0.3	-1.7	-1.6
44	NOVEMBER 1)	-2.7	-4.1	-1.1	-2.6	-2.6
45	1999 FEBRUAR	-1.3	-2.3	-0.5	-1.3	-1.3
46	FEBRUAR 1)	-2.2	-3.1	-1.4	-2.2	-2.2
47	MAI	-2.1	-2.6	-1.5	-2.0	-2.1
48	MAI 1)	-2.0	-2.6	-1.5	-2.0	-2.0
49	AUGUST	-1.7	-1.9	-1.4	-1.7	-1.6
50	AUGUST 1)	-1.7	-2.0	-1.4	-1.6	-1.7
51	NOVEMBER	-1.1	-1.2	-1.0	-1.1	-1.1
52	NOVEMBER 1)	-1.1	-1.2	-1.0	-1.1	-1.0
53	2000 FEBRUAR	-1.0	-1.3	-0.9	-1.2	-1.0
54	FEBRUAR 1)	-1.1	-1.2	-0.8	-1.2	-1.1
55	MAI	-0.6	-1.2	-0.2	-0.7	-0.6
56	MAI 1)	-0.6	-1.2	-0.1	-0.7	-0.6
57	AUGUST	-1.2	-2.4	-0.1	-1.3	-1.2
58	AUGUST 1)	-1.2	-2.3	-0.1	-1.3	-1.1
59	NOVEMBER	-1.2	-2.5	0.2	-1.1	-0.9
60	NOVEMBER 1)	-1.2	-2.6	0.1	-1.2	-1.1
61	2001 FEBRUAR	-1.2	-2.8	0.3	-1.1	-1.0
62	FEBRUAR 1)	-1.2	-2.9	0.3	-1.1	-1.1
63	MAI	-1.4	-2.9	0.1	-1.3	-1.2
64	MAI 1)	-1.4	-2.8	-	-1.3	-1.2
65	AUGUST	-1.0	-2.0	-	-1.0	-0.9
66	AUGUST 1)	-1.0	-2.2	0.1	-1.0	-0.9
67	NOVEMBER	-1.2	-2.2	-0.3	-1.2	-1.2
68	NOVEMBER 1)	-1.2	-2.2	-0.3	-1.1	-1.1

*) DIE VERÄNDERUNGEN EINSCHL. UMSATZSTEUER FÜR DEN ZEIT-
 RAUM FEBRUAR 1993 BIS FEBRUAR 1998 STIMMEN MIT DEN
 ENTSPRECHENDEN WERTEN OHNE UMSATZSTEUER ÜBEREIN.

1) OHNE UMSATZSTEUER.

NEUE LÄNDER

3 PREISINDIZES FUER NEUBAU VON NICHTWOHNGEBÄUDE UND SONSTIGEN BAUWERKEN EINSCHL. UMSATZSTEUER *)
ABSOLUTE WERTE
1995 = 100
(LANGFRISTIGE UEBERSICHT)

LFD. NR.	JAHR MONAT	NICHTWOHNGEBÄUDE		SONSTIGE BAUWERKE			
		BUERO- GEBÄUDE	GEWERBLICHE BETRIEBS- GEBÄUDE	STRASSEN- BAU	BRUECKEN IM STRASSENBAU	ORTS- KANAELE	KLAER- ANLAGEN
1	1991 D	80.4	80.7	91.2	85.4	83.7	81.6
2	1991 D 1)	81.1	81.4	91.9	86.1	84.4	82.3
3	1992 D	88.4	89.9	97.6	92.9	92.4	89.7
4	1992 D 1)	89.2	90.7	98.4	93.7	93.2	90.4
5	1993 D	94.0	95.0	98.2	96.4	97.3	94.9
6	1994 D	97.3	97.6	99.9	98.8	99.6	97.8
7	1995 D	100.0	100.0	100.0	100.0	100.0	100.0
8	1996 D	100.2	100.3	96.9	99.1	98.1	99.7
9	1997 D	98.3	99.5	94.5	97.4	96.0	98.7
10	1998 D	98.2	98.6	91.7	95.5	92.8	97.4
11	1998 D 1)	97.6	97.9	91.1	94.9	92.2	96.7
12	1999 D	97.0	97.2	89.9	93.4	90.9	96.4
13	1999 D 1)	96.2	96.4	89.2	92.6	90.1	95.6
14	2000 D	96.6	97.0	90.8	92.6	89.7	96.2
15	2000 D 1)	95.7	96.1	90.0	91.8	88.9	95.4
16	2001 D	96.2	96.6	90.5	91.4	88.1	96.3
17	2001 D 1)	95.4	95.8	89.7	90.6	87.4	95.5
18	1993 FEBRUAR	92.6	93.9	98.1	95.1	95.4	93.6
19	MAI	93.9	95.0	98.6	96.6	97.7	94.9
20	AUGUST	94.3	95.4	97.5	96.6	97.3	95.2
21	NOVEMBER	95.1	95.8	98.4	97.4	98.6	96.0
22	1994 FEBRUAR	96.2	96.7	98.5	98.3	98.6	96.8
23	MAI	97.2	97.5	100.0	98.6	99.6	97.7
24	AUGUST	97.3	97.7	100.5	98.9	99.8	98.0
25	NOVEMBER	98.3	98.5	100.4	99.5	100.2	98.7
26	1995 FEBRUAR	99.4	99.4	100.5	99.8	100.1	99.6
27	MAI	100.2	100.1	100.4	100.4	100.5	100.1
28	AUGUST	100.1	100.0	100.1	100.1	100.1	100.0
29	NOVEMBER	100.3	100.4	98.9	99.7	99.3	100.3
30	1996 FEBRUAR	100.4	100.7	97.9	99.7	98.9	100.0
31	MAI	100.3	100.4	97.1	99.3	98.3	99.8
32	AUGUST	100.0	100.1	96.5	98.9	97.9	99.6
33	NOVEMBER	99.9	100.0	96.0	98.4	97.4	99.5
34	1997 FEBRUAR	99.8	99.9	95.7	98.0	97.0	99.2
35	MAI	99.4	99.6	94.7	97.6	96.2	98.8
36	AUGUST	99.3	99.4	94.3	97.3	95.7	98.6
37	NOVEMBER	98.7	99.1	93.4	96.5	95.2	98.0
38	1998 FEBRUAR	98.2	98.5	92.5	96.0	93.4	97.4
39	MAI	98.5	99.0	92.1	96.1	93.1	97.7
40	MAI 1)	97.7	98.1	91.3	95.2	92.3	96.8
41	AUGUST	98.3	98.7	91.4	95.4	92.6	97.4
42	AUGUST 1)	97.4	97.8	90.7	94.6	91.8	96.5
43	NOVEMBER	97.8	98.2	90.7	94.6	91.9	96.9
44	NOVEMBER 1)	96.9	97.3	89.9	93.8	91.1	96.1
45	1999 FEBRUAR	97.3	97.5	90.4	93.8	91.6	96.5
46	FEBRUAR 1)	96.4	96.6	89.6	93.0	90.8	95.7
47	MAI	96.9	97.0	89.5	93.2	90.7	96.4
48	MAI 1)	96.1	96.2	88.8	92.4	89.9	95.6
49	AUGUST	96.8	97.1	89.6	93.3	90.6	96.4
50	AUGUST 1)	96.0	96.3	88.8	92.5	89.8	95.6
51	NOVEMBER	96.9	97.2	90.2	93.2	90.7	96.4
52	NOVEMBER 1)	96.1	96.3	89.4	92.4	89.9	95.5
53	2000 FEBRUAR	96.7	97.1	90.4	93.1	90.3	96.3
54	FEBRUAR 1)	95.8	96.2	89.6	92.3	89.5	95.5
55	MAI	96.7	97.1	90.5	92.8	89.7	96.2
56	MAI 1)	95.8	96.2	89.7	92.0	88.9	95.4
57	AUGUST	96.3	96.8	90.9	92.2	89.4	96.0
58	AUGUST 1)	95.5	96.0	90.1	91.4	88.6	95.2
59	NOVEMBER	96.6	97.0	91.3	92.3	89.2	96.2
60	NOVEMBER 1)	95.8	96.1	90.5	91.5	88.5	95.3
61	2001 FEBRUAR	96.5	96.8	90.7	91.8	88.5	96.2
62	FEBRUAR 1)	95.6	96.0	89.9	91.0	87.8	95.4
63	MAI	96.3	96.7	90.4	91.4	88.2	96.3
64	MAI 1)	95.5	95.8	89.6	90.6	87.4	95.5
65	AUGUST	96.1	96.5	90.3	91.2	87.9	96.2
66	AUGUST 1)	95.3	95.7	89.5	90.4	87.2	95.4
67	NOVEMBER	96.0	96.4	90.7	91.0	87.8	96.3
68	NOVEMBER 1)	95.2	95.6	89.9	90.2	87.0	95.5

*) DIE INDEXZAHLEN EINSCHL. UMSATZSTEUER FUER DEN ZEIT-
RAUM FEBRUAR 1993 BIS FEBRUAR 1998 STIMMEN MIT DEN
ENTSPRECHENDEN WERTEN OHNE UMSATZSTEUER UEBEREIN.

1) OHNE UMSATZSTEUER.

NEUE LAENDER

3 PREISINDIZES FUER NEUBAU VON NICHTWOHNGBEAUDEEN UND SONSTIGEN BAUMERKEN EINSCHL. UMSATZSTEUER *)
 RELATIVE VERÄNDERUNGEN GEGENUEBER DEM ENTSPRECHENDEN VORJAHRESEERGNIS IN PROZENT
 1995 = 100
 (LANGFRISTIGE UEBERSICHT)

LFD. NR.	JAHR MONAT	NICHTWOHNGBEAUDE		SONSTIGE BAUMERKE			
		BUERO- GEBAEUDE	GEMERBLICHE BETRIEBS- GEBAEUDE	STRASSEN- BAU	BRUECKEN IM STRASSENBAU	ORTS- KANAELE	KLAER- ANLAGEN
1	1991 D	-	-	-	-	-	-
2	1991 D 1)	-	-	-	-	-	-
3	1992 D	10.0	11.4	7.0	8.8	10.4	9.9
4	1992 D 1)	10.0	11.4	7.1	8.8	10.4	9.8
5	1993 D	6.3	5.7	0.6	3.8	5.3	5.8
6	1994 D	3.5	2.7	1.7	2.5	2.4	3.1
7	1995 D	2.8	2.5	0.1	1.2	0.4	2.2
8	1996 D	0.2	0.3	-3.1	-0.9	-1.9	-0.3
9	1997 D	-0.9	-0.8	-2.5	-1.7	-2.1	-1.0
10	1998 D	-1.1	-0.9	-3.0	-2.0	-3.3	-1.3
11	1998 D 1)	-1.7	-1.6	-3.6	-2.6	-4.0	-2.0
12	1999 D	-1.2	-1.4	-2.0	-2.2	-2.0	-1.0
13	1999 D 1)	-1.4	-1.5	-2.1	-2.4	-2.3	-1.1
14	2000 D	-0.4	-0.2	1.0	-0.9	-1.3	-0.2
15	2000 D 1)	-0.5	-0.3	0.9	-0.9	-1.3	-0.2
16	2001 D	-0.4	-0.4	-0.3	-1.3	-1.8	0.1
17	2001 D 1)	-0.3	-0.3	-0.3	-1.3	-1.7	0.1
18	1993 FEBRUAR	7.5	7.4	1.1	4.0	5.8	7.3
19	MAI	6.7	6.5	-0.3	4.2	6.0	6.0
20	AUGUST	5.6	4.8	-0.2	3.6	4.5	5.2
21	NOVEMBER	5.4	4.1	1.5	3.3	4.7	5.0
22	1994 FEBRUAR	3.9	3.0	0.4	3.4	3.4	3.4
23	MAI	3.5	2.6	1.4	2.1	1.9	3.0
24	AUGUST	3.2	2.4	3.1	2.4	2.6	2.9
25	NOVEMBER	3.4	2.8	2.0	2.2	1.6	2.8
26	1995 FEBRUAR	3.3	2.8	2.0	1.5	1.5	2.9
27	MAI	3.1	2.7	0.4	1.8	0.9	2.5
28	AUGUST	2.9	2.4	-0.4	1.2	0.3	2.0
29	NOVEMBER	2.0	1.9	-1.5	0.2	-0.9	1.6
30	1996 FEBRUAR	1.0	1.3	-2.6	-0.1	-1.2	0.4
31	MAI	0.1	0.3	-3.3	-1.1	-2.2	-0.3
32	AUGUST	-0.1	0.1	-3.6	-1.2	-2.2	-0.4
33	NOVEMBER	-0.4	-0.4	-2.9	-1.3	-1.9	-0.8
34	1997 FEBRUAR	-0.6	-0.8	-2.2	-1.7	-1.9	-0.8
35	MAI	-0.9	-0.8	-2.5	-1.7	-2.1	-1.0
36	AUGUST	-0.7	-0.7	-2.3	-1.6	-2.2	-1.0
37	NOVEMBER	-1.2	-0.9	-2.7	-1.9	-2.3	-1.5
38	1998 FEBRUAR	-1.6	-1.4	-3.3	-2.0	-3.7	-1.8
39	MAI	-0.9	-0.6	-2.7	-1.5	-3.2	-1.1
40	MAI 1)	-1.7	-1.5	-3.6	-2.5	-4.1	-2.0
41	AUGUST	-1.0	-0.7	-3.1	-2.0	-3.2	-1.2
42	AUGUST 1)	-1.9	-1.6	-3.8	-2.8	-4.1	-2.1
43	NOVEMBER	-0.9	-0.9	-2.9	-2.0	-3.5	-1.1
44	NOVEMBER 1)	-1.8	-1.8	-3.7	-2.8	-4.3	-1.9
45	1999 FEBRUAR	-0.9	-1.0	-2.3	-2.3	-1.9	-0.9
46	FEBRUAR 1)	-1.8	-1.9	-3.1	-3.1	-2.8	-1.7
47	MAI	-1.6	-2.0	-2.8	-3.0	-2.6	-1.3
48	MAI 1)	-1.6	-1.9	-2.7	-2.9	-2.6	-1.2
49	AUGUST	-1.5	-1.6	-2.0	-2.2	-2.2	-1.0
50	AUGUST 1)	-1.4	-1.5	-2.1	-2.2	-2.2	-0.9
51	NOVEMBER	-0.9	-1.0	-0.6	-1.5	-1.3	-0.5
52	NOVEMBER 1)	-0.8	-1.0	-0.6	-1.5	-1.3	-0.6
53	2000 FEBRUAR	-0.6	-0.4	-	-0.7	-1.4	-0.2
54	FEBRUAR 1)	-0.6	-0.4	-	-0.8	-1.4	-0.2
55	MAI	-0.2	0.1	1.1	-0.4	-1.1	-0.2
56	MAI 1)	-0.3	-	1.0	-0.4	-1.1	-0.2
57	AUGUST	-0.5	-0.3	1.5	-1.2	-1.3	-0.4
58	AUGUST 1)	-0.5	-0.3	1.5	-1.2	-1.3	-0.4
59	NOVEMBER	-0.3	-0.2	1.2	-1.0	-1.7	-0.2
60	NOVEMBER 1)	-0.3	-0.2	1.2	-1.0	-1.6	-0.2
61	2001 FEBRUAR	-0.2	-0.3	0.3	-1.4	-2.0	-0.1
62	FEBRUAR 1)	-0.2	-0.2	0.3	-1.4	-1.9	-0.1
63	MAI	-0.4	-0.4	-0.1	-1.5	-1.7	0.1
64	MAI 1)	-0.3	-0.4	-0.1	-1.5	-1.7	0.1
65	AUGUST	-0.2	-0.3	-0.7	-1.1	-1.7	0.2
66	AUGUST 1)	-0.2	-0.3	-0.7	-1.1	-1.6	0.2
67	NOVEMBER	-0.6	-0.6	-0.7	-1.4	-1.6	0.1
68	NOVEMBER 1)	-0.6	-0.5	-0.7	-1.4	-1.7	0.2

*) DIE VERÄNDERUNGEN EINSCHL. UMSATZSTEUER FUER DEN ZEIT-
 RAUM FEBRUAR 1993 BIS FEBRUAR 1998 STIMMEN MIT DEN
 ENTSPRECHENDEN WERTEN OHNE UMSATZSTEUER UEBEREIN.

1) OHNE UMSATZSTEUER.

Fachserie 17: Preise

Reihe 1: Preisindizes für die Land- und Forstwirtschaft

Der etwa 8 Wochen nach dem Berichtsmonat erscheinende Monatsbericht enthält Angaben über Erzeugerpreise landwirtschaftlicher und forstwirtschaftlicher Produkte sowie über Einkaufspreise landwirtschaftlicher Betriebsmittel. Im Jahresbericht sind zu allen Veröffentlichungspositionen die Indexzahlen für einen mehrjährigen Zeitraum aufgeführt.

Zur Berechnung des Index der Erzeugerpreise landwirtschaftlicher Produkte werden ca. 1 400 Preisreihen für 129 Waren, beim Index der Erzeugerpreise forstwirtschaftlicher Produkte aus den Staatsforsten ca. 600 Preisreihen für 75 Waren und beim Index der Einkaufspreise landwirtschaftlicher Betriebsmittel ca. 3 900 Preisreihen für 154 Waren und Leistungen herangezogen.

Reihe 2: Preise und Preisindizes für gewerbliche Produkte (Erzeugerpreise)

In dem etwa 4 Wochen nach dem Berichtszeitraum vorliegenden Monatsbericht sind Angaben über Erzeugerpreise im Inlandsabsatz für rd. 800 Positionen nach dem „Systematischen Güterverzeichnis für Produktionsstatistiken“ – für ausgewählte Gütergruppen einschl. des Auslandsabsatzes – enthalten. Im Jahresbericht werden überwiegend Vergleichsdaten zurückliegender Jahre veröffentlicht. Zur Berechnung der Indizes werden ca. 13 000 Preisreihen für rd. 1 700 Waren verwendet.

Reihe 2.S.2: Index der Erzeugerpreise gewerblicher Produkte – Lange Reihen auf Basis 1991 –

Dieser Sonderband enthält neben ausführlichen methodischen Informationen auch Hinweise zum Berechnen langer Reihen und zum Rechnen mit Preisgleitklauseln Jahresindizes auf der Basis 1991 (= 100), die vielfach bis 1949 und für 1938 zurückgerechnet wurden. Die Darstellung der Monatsindizes reicht von 1976 bis 1990.

Reihe 3: Preisindex für den Wareneingang des Produzierenden Gewerbes

Die Bundesregierung hat den Empfehlungen des Statistischen Beirats zugestimmt, die Berechnung des Preisindex für den Wareneingang des Produzierenden Gewerbes einzustellen. Ergebnisse dieses Index sind damit letztmalig für das Jahr 1998 verfügbar.

Reihe 4: Messzahlen für Bauleistungspreise und Preisindizes für Bauwerke

Für die Monate Februar, Mai, August und November werden neben einem vierteljährlichen Eilbericht mit den wichtigsten Eckdaten ausführliche Vierteljahresberichte herausgegeben. Die Nachweisungen enthalten Preisindizes für den Neubau von Wohngebäuden, Nichtwohngebäuden und Sonstigen Bauwerken, für Einfamilien-Fertighäuser sowie für die Instandhaltung von Wohngebäuden. Den Indexberechnungen liegen rd. 35 000 Preisreihen für 220 Bauleistungen zugrunde.

Reihe 5: Kaufwerte für Bauland

Angaben zu Baulandveräußerungen wie Fälle, Flächen, Kaufsummen werden vierteljährlich nach Baugebieten, Baulandarten sowie Gemeindegrößenklassen für Bund und Länder veröffentlicht. Der Jahresbericht ist zusätzlich u. a. nach Veräußerer und Erwerbem auf gegliedert und enthält die Ergebnisse ausgewählter Städte.

Reihe 6: Index der Großhandelsverkaufspreise

Der etwa 4 Wochen nach dem Berichtszeitraum erscheinende Monatsbericht zeigt die Entwicklung der bei Großhandelsunternehmen und -märkten ermittelten Verkaufspreise im Inlandsabsatz in institutioneller Gliederung nach 31 Wirtschaftsklassen sowie in warensystematischer Gliederung nach 434 Güterarten. Im Jahresbericht werden langfristige Übersichten veröffentlicht. In die Berechnung des Index werden 4 161 Preisreihen einbezogen.

Reihe 7: Preisindizes für die Lebenshaltung

Preisindizes für die Lebenshaltung aller privaten Haushalte werden für Deutschland insgesamt, das frühere Bundesgebiet und die neuen Länder und Berlin-Ost veröffentlicht. Für das frühere Bundesgebiet und die neuen Länder werden zusätzlich jeweils Verbraucherpreisindizes für drei eng (aber in West und Ost unterschiedlich) abgegrenzte Haushaltstypen berechnet. Preisindizes für den Einzelhandel werden nur noch für Deutschland insgesamt bereitgestellt.

Während ein etwa 14 Tage nach dem Berichtszeitraum erscheinender monatlicher Eilbericht ausgewählte Eckdaten der Lebenshal-

tungsindizes und des Index der Einzelhandelspreise enthält, sind im Monatsbericht weitaus umfangreichere Nachweisungen veröffentlicht. Ausführliche Ergebnisse in tiefer fachlicher Gliederung ab Januar 1993 enthält der Jahresbericht.

Reihe 7.S.1: Preisindizes für die Lebenshaltung

– Lange Reihen –

In diesem Sonderbeitrag werden lange Reihen (z.T. zurück bis 1948) des Preisindex für die Lebenshaltung veröffentlicht.

Reihe 8: Preisindizes für die Ein- und Ausfuhr

Im Monatsbericht, der etwa 4 Wochen nach dem Berichtszeitraum vorliegt, werden der Einfuhrpreisindex für etwa 590, der Ausfuhrpreisindex für etwa 515 Warengruppen und Waren sowie die Terms of Trade veröffentlicht. Der Jahresbericht bringt langfristige Übersichten. Für die Berechnung des Einfuhrpreisindex werden ca. 7 230 Preisrepräsentanten, für den Ausfuhrpreisindex 5 970 herangezogen.

Reihe 9: Preise und Preisindizes für Verkehr und Nachrichtenübermittlung

Der Jahresbericht enthält für den Bereich Personenverkehr Preise und Preisindizes für die Personen- und Gepäckbeförderung im Schienenverkehr sowie Preisindizes für die Personenbeförderung im Luftverkehr. Für den Bereich Güterverkehr werden Preise im Spediteursammelgutverkehr und Indizes der Seefrachtraten nachgewiesen. Im Bereich Nachrichtenübermittlung werden Erzeuger- und Verbraucherpreisindizes für Post- und Telekommunikationsdienstleistungen dargestellt.

Reihe 10: Internationaler Vergleich der Preise für die Lebenshaltung

Die Verbrauchergeldparitäten sowie Devisenkurse werden in einem etwa 4 Wochen nach dem Berichtszeitraum erscheinenden Monatsbericht und einem Jahresbericht veröffentlicht; letzterer enthält umfangreichere Nachweisungen sowie längerfristige Zeitreihen. Verbrauchergeldparitäten werden monatlich für ca. 60 Länder dargestellt.

Reihe 11: Preise und Preisindizes im Ausland

Der etwa 6 Wochen nach dem Berichtszeitraum erscheinende Monatsbericht enthält neben Angaben von Preisindizes für die Lebenshaltung (z. Z. für mehr als 80 Länder), für Erzeugnisse des Großhandels und der gewerblichen Produktion sowie für Baustoffe und Bauwerke auch absolute Preise für Welthandelsgüter in Originalwährung. Im Jahresbericht werden außerdem umfassende Informationen über Verbraucherpreise (für rd. 80 Länder) nachgewiesen.

Klassifikationen

Klassifikation der Wirtschaftszweige mit Erläuterungen, Ausgabe 1993

Systematisches Güterverzeichnis für Produktionsstatistiken, Ausgaben 1995

Internationales Warenverzeichnis für den Aussenhandel (SITC-Rev. 3), Ausgabe 1986

Systematik der Einnahmen und Ausgaben der privaten Haushalte, Ausgabe 1998

Systematik der Bauwerke, Ausgabe 1978

DI STATIS
wissen. nutzen.

Statistisches Bundesamt
Gustav-Stresemann-Ring 11
65189 Wiesbaden

Veröffentlichungen und Prospekte sind durch den Verlag Metzler-Poeschel, Verlagsauslieferung: SFG-Servicecenter Fachverlage GmbH, Postfach 43 43, 72774 Reutlingen, Tel. 0 70 71 / 93 53 50, erhältlich.

DEUTSCHLAND UND DIE WELT IN ZAHLEN!

Jetzt neu:

Das Statistische Jahrbuch 2001

Herausgeber: Statistisches Bundesamt



Das Statistische Jahrbuch 2001 ist ein unverzichtbares Nachschlagewerk für alle, die sich zuverlässig über Strukturen und Entwicklungen im In- und Ausland informieren wollen.

Das Statistische Jahrbuch für die Bundesrepublik Deutschland bietet in 27 Kapiteln ausführliche Informationen zu demographischen, ökonomischen, sozialen und kulturellen Gegebenheiten und Entwicklungen in Deutschland.

Das Auslandsjahrbuch enthält umfangreiche, vergleichbare Angaben zu den Mitgliedsländern der Europäischen Union und bietet in internationalen Übersichten aufschlussreiche Daten zu nahezu allen Ländern der Erde.

Statistisches Jahrbuch 2001

- für die Bundesrepublik Deutschland und das Ausland
Beide Bände mit der CD-ROM in einem Schuber zum Vorzugspreis: DM 158,-/EUR 80,78;
ISBN 3-8246-0639-9

Als Einzelbände:

- für die Bundesrepublik Deutschland
764 S., DM 128,-/EUR 65,45;
ISBN 3-8246-0640-2
- für das Ausland
416 S., DM 57,-/EUR 29,14;
ISBN 3-8246-0641-0



- auf CD-ROM
DM 49,-/EUR 25,05
ISBN 3-8246-0642-9

Erhältlich bei Ihrem Buchhändler und beim Verlag Metzler-Poeschel, Auslieferung SFG-Servicecenter Fachverlage, Postfach 43 43, 72774 Reutlingen, Telefon (0 70 71) 93 53 50, Telefax (0 70 71) 93 53 35 oder direkt über den Internet-Shop des Statistischen Bundesamtes unter www.destatis.de/shop.