

LS

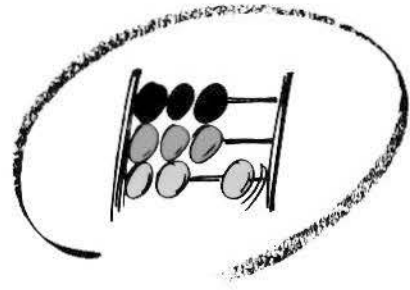

Statistisches Bundesamt

Preise



Fachserie 17

Reihe 4

*Mit Daten aus den
neuen Bundesländern!*

Meßzahlen für Bauleistungspreise
und Preisindizes für Bauwerke

Mai 1992

— METZLER
POESCHEL —

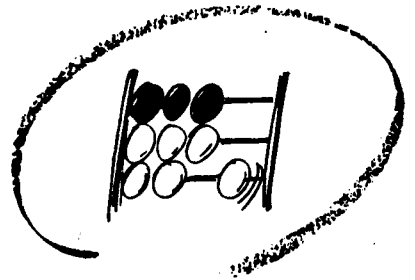

Statistisches Bundesamt

Preise

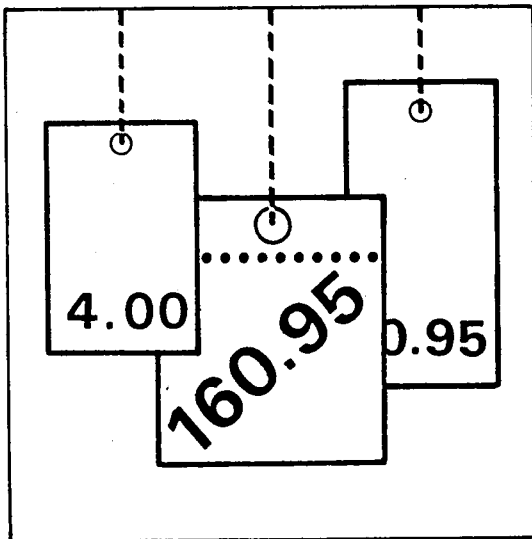

Fachserie 17

Reihe 4

Meßzahlen für Bauleistungspreise
und Preisindizes für Bauwerke

Mai 1992

Statistisches Bundesamt
Bibliothek - Dokumentation - Archiv

**METZLER
POESCHEL**



Für Benutzer der amtlichen Statistik steht als Service-Einrichtung des Statistischen Bundesamtes das EDV-gestützte STATISTISCHE INFORMATIONSSYSTEM DES BUNDES (STATIS-BUND) zur Verfügung. Es enthält u.a. die Ergebnisse der laufenden Berechnung der Meßzahlen für Bauleistungspreise und Preisindizes für Bauwerke. Darüber hinaus werden die Nachweisungspositionen bis zurück zum Basisjahr 1985 angegeben. Noch weiter reichen die Zeitreihen für die Gesamtindizes zurück, und zwar regelmäßig bis 1958, bei Wohngebäuden sogar bis 1913. Darüber hinaus können Zeitreihensegmente auf Magnetband und Diskette - auf Wunsch auch im Abonnement vierteljährlich - bezogen werden.

Herausgeber:
Statistisches Bundesamt
Gustav-Stresemann-Ring 11
6200 Wiesbaden
Telefon (0611) 751

Verlag:
Metzler-Poeschel Stuttgart

Verlagsauslieferung:
Hermann Leins GmbH & Co.
Verlags-KG
Holzwiesenstr. 2
7408 Kusterdingen
Telefon: 07071/33046
Telex: 7 262 891 mepo d
Telefax: 07071/33653

Erscheinungsfolge: vierteljährlich

Erschienen im August 1992

Preis: DM 8,30

Bestellnummer: 2170400 - 92322

Copyright: Statistisches Bundesamt, Wiesbaden 1992

Vervielfältigungen - außer für gewerbliche Zwecke -
mit Quellenangabe gestattet.

I. Teil

Angaben für die Bundesrepublik Deutschland nach dem Gebietsstand vor dem 03.10.1990;
sie schließen Berlin (West) ein.

T e x t t e i l

1 Erläuterungen	4
2 Aktuelle Ergebnisse	9
Schaubilder	10

T a b e l l e n t e i l

1 Preisindizes für Neubau in konventioneller Bauart (Aktuelle und mittelfristige Ergebnisse)	
1.1 Wohngebäude - Bauleistungen am Bauwerk -	13
1.2 Nichtwohngebäude - Bauleistungen am Bauwerk -	15
1.3 Sonstige Bauwerke	18
1.4 Wohngebäude - Bauleistungen insgesamt -	20
2 Preisindizes für Instandhaltung - Wohngebäude - (Aktuelle und mittelfristige Ergebnisse)	21
3 Meßzahlen für Bauleistungspreise (Aktuelle und mittelfristige Ergebnisse)	22
4 Preisindizes für den Neubau von Wohngebäuden insgesamt (verschiedene Basis- jahre) (Langfristige Übersicht)	26
5 Preisindizes für den Neubau von Wohngebäuden, Nichtwohngebäuden und Sonstigen Bauwerken (1985 = 100) (Langfristige Übersicht)	28
6 Preisindizes für den Neubau von Wohngebäuden, Nichtwohngebäuden und Sonstigen Bauwerken (1980 = 100) (Langfristige Übersicht)	30
7 Preisindizes für Einfamiliengebäude in vorgefertigter und konventioneller Bauart (1985 = 100) (Langfristige Übersicht)	32

Ergebnisse für die Bundesländer Hamburg, Nordrhein-Westfalen, Hessen, Baden-Württemberg,
Bayern, Saarland und Berlin werden in den "Statistischen Berichten" der Statistischen
Ämter der Länder mit der Kennziffer M I 4 veröffentlicht.

II. Teil

Angaben für die fünf neuen Bundesländer sowie das frühere Berlin (Ost)

T e x t t e i l

Erläuterungen	34
---------------------	----

T a b e l l e n t e i l

1 Preisindizes für Neubau in konventioneller Bauart (Aktuelle und mittelfristige Ergebnisse)	
1.1 Wohngebäude - Bauleistungen am Bauwerk -	35
1.2 Gewerbliche Betriebsgebäude - Bauleistungen am Bauwerk -	35
1.3 Straßenbau	36

Zeichenerklärung

- = nichts vorhanden
- . = Zahlenwert unbekannt
oder geheimzuhalten

Abkürzungen

- Hj = Halbjahr
- D = Durchschnitt
- BGBI. = Bundesgesetzblatt

1 Erläuterungen zur Baupreisstatistik

1 Die vom Statistischen Bundesamt berechneten und in den Vierteljahresberichten der vorliegenden Reihe veröffentlichten **B a u - p r e i s i n d i z e s** bringen für das Bundesgebiet nach dem Gebietsstand vor dem 03.10.1990 (Berlin (West) ist eingeschlossen) die Entwicklung der Preise für den Neubau ausgewählter Bauwerksarten des Hoch- und Tiefbaus sowie für Instandhaltungsmaßnahmen an Wohngebäuden zum Ausdruck. Sie können als Erzeuger-Verkaufspreisindizes bezeichnet werden, die sich aber - anders als die anderen Erzeuger-Verkaufspreisindizes des Statistischen Bundesamtes - nicht auf den Gesamtumsatz eines institutionell abgrenzbaren Wirtschaftsbereichs, sondern auf bestimmte Erzeugnisarten beziehen. Aus der Sicht der Käufer dieser Erzeugnisse, also der Bauherren, können sie zugleich als Einkaufspreisindizes gelten.

Dem Index einer jeden **B a u w e r k s - a r t** liegt eine Reihe von einzelnen Bauwerkstypen zugrunde, wie sie für das Baugeschehen im Basisjahr (gegenwärtig: 1985) kennzeichnend waren. Die Bauwerke sind regelmäßig konventionell, jedoch unter Einbeziehung der marktüblichen Fertigteile gebaut. Maßgeblicher Leistungsumfang sind im allgemeinen die sog. "Bauleistungen am Bauwerk" (analog zur DIN 276); dazu zählen im wesentlichen die Positionen, die zu Bestandteilen des eigentlichen Baukörpers werden.

Für den Bereich des konventionellen **N e u - b a u s** v o n **W o h n g e b ä u d e n** ist die wichtigste Nachweisung der Baupreisindex für "Wohngebäude insgesamt". Er wird ergänzt durch Indizes für die Wohngebäudearten "Ein-, Mehrfamilien- und Gemischtgenutzte Gebäude".

Ein besonderer Preisindex für **F e r t i g - h ä u s e r**, der für die Zeit ab 1968 vorliegt, läßt die Preisentwicklung bei Einfamiliengebäuden, die aus Fertigteilen montiert sind, erkennen. Damit wird wenigstens in bezug auf Wohngebäude die Möglichkeit des Vergleichs zwischen konventionell gefertigten und vorgefertigten Bauwerken geboten.

Für den Neubau konventionell gefertigter **N i c h t w o h n g e b ä u d e** werden besondere Indizes für "Bürogebäude", "Landwirtschaftliche Betriebsgebäude" sowie "Gewerbliche Betriebsgebäude" (Stahl- und Stahlbetonskelett) ermittelt.

Unter der Bezeichnung **S o n s t i g e B a u w e r k e** wird die Preisentwicklung im "Straßenbau", bei "Brücken im Straßenbau", "Ortskanälen" und "Staudämmen" indexmäßig nachgewiesen.

In bezug auf "Wohngebäude insgesamt" steht außerdem ein Baupreisindex für **B a u - l e i s t u n g e n i n s g e s a m t** zur Verfügung, der über die "Bauleistungen am Bauwerk" hinaus drei weitere Hauptleistungsgruppen einbezieht.

Für Wohngebäude wird auch die Preisentwicklung bei **I n s t a n d h a l t u n g s - a r b e i t e n** nachgewiesen. Entsprechende Indizes liegen für Ein- und Mehrfamiliengebäude jeweils mit Schönheitsreparaturen vor, für Mehrfamiliengebäude auch ohne.

Im Hinblick auf die wesentlichen **R e - c h e n v o r g ä n g e** können die Indizes als gewogene Durchschnitte aus den Bundesdurchschnittsmeßzahlen zu den Preisen für eine repräsentative Auswahl von Bauleistungen (den sog. Preisrepräsentanten) bezeichnet werden. Der Bundesdurchschnittsmeßzahl für eine bestimmte Bauleistung liegen die einzelnen Preisveränderungszahlen (sog. Firmenmeßzahlen) derjenigen Firmen zugrunde, die für diese Bauleistung Preise gemeldet haben. Als Wägungszahlen (= Indexgewichte) zur Gewichtung der Bundesdurchschnittsmeßzahlen dienen die gemittelten Kostenanteile jeweils derjenigen tatsächlich erbrachten Bauleistungen (an den Gesamtkosten der Einzeltypen einer Bauwerksart), für die eine der ausgewählten Bauleistungen als repräsentativ anzusehen ist.

Der Preisindex für Fertighäuser ist der umsatzgewogene Durchschnitt aus den Preisveränderungszahlen der meldenden Fertighaushersteller.

2 Die den Baupreisindizes zugrunde liegenden Preisreihen haben die Form von Meßzahlen auf der Grundlage des Preisstandes im Basisjahr (= 100). Die Preisreihen der sich auf konventionelles Bauen beziehenden Indizes beruhen auf den Ergebnissen **v i e r t e l - j ä h r l i c h e r P r e i s e r h e b u n g e n** bei einer repräsentativen Aus-

wahl baugewerblicher Unternehmen. Berichtsmonate sind Februar, Mai, August und November, und zwar jeweils der ganze Monat, nicht bestimmte Kalendertage. Erfragt werden die im Berichtsmonat vertraglich vereinbarten Preise. Damit die vierteljährlichen Werte einer Einzelpreisreihe nur "reine" Preisveränderungen zum Ausdruck bringen, müssen alle für die Höhe des Preises maßgeblichen Faktoren, die sogenannten preisbestimmenden Merkmale, solange wie möglich konstant gehalten werden. Dies gilt nicht nur für die Mengeneinheit der beobachteten Bauleistung und deren qualitative Beschaffenheit, sondern auch für die verschiedenen sonstigen Vereinbarungen, z.B. die Zahlungsbedingungen. Ändert sich eines dieser Merkmale, so kann die Differenz zwischen dem neuen und dem zuletzt gemeldeten Preis eine unechte Preisveränderung enthalten, die eliminiert werden muß.

Die vierteljährlich ermittelten Preise sind Marktpreise bei Auftragsvergabe (keine Angebotspreise) ohne Mehrwertsteuer. Gegenwärtig werden rund 4 100 Berichtsstellen nach ihren Verkaufspreisen für insgesamt 220 Preisrepräsentanten befragt. Den Indizes liegen also entsprechend viele Einzelpreisreihen zugrunde.

Bis einschließlich 1967 sind die Baupreisindizes - wegen der unbekannten Höhe des Steuersatzes - nur einschließlich der damaligen kumulativen Bruttoumsatzsteuer berechnet worden. Ab 1968 werden sie auf der Basis 1985 sowohl ohne als auch mit Umsatz-(Mehrwert-)steuer ausgewiesen. Dabei sind die Indexwerte ohne und mit Steuerbelastung für diejenigen Berichtsperioden gleich, in denen der gleiche Steuersatz wie im Basisjahr zur Anwendung kam. Von August 1983 stimmen daher alle Indexzahlen in der Berechnung ohne und mit Umsatz-(Mehrwert-)steuer überein. Dies wird verständlich, wenn man bedenkt, daß Indizes nichts über die absolute Höhe der Preise aussagen, sondern ausschließlich deren Entwicklung zum Ausdruck bringen. Wenn z.B. im Jahre 1983 ebenso wie im Basisjahr 1985 der Bruttopreis um jeweils 14 % über dem Nettopreis lag, müssen trotz des unterschiedlichen Niveaus der beiden Preise die Quotienten aus den Bruttopreisen die gleichen sein wie die Quotienten aus den entsprechenden Nettopreisen, d.h. die Brutto- und Nettoindexzahlen stimmen miteinander überein.

3 Die Indizes werden nach der sog. Laspeyres-Formel berechnet. Das bedeutet, daß die aus dem gegenwärtigen Basisjahr (1985) stammenden Wägungszahlen bis zur Umstellung des Index auf ein neueres Basisjahr unverändert bleiben. Als nächstes Basisjahr ist das Jahr 1991 in Aussicht genommen. Das letzte Basisjahr vor dem gegenwärtigen Basisjahr war das Jahr 1980. Für längerfristige Vergleiche sind die 1985er Indizes ausgewählter Bauwerksarten in der Beschränkung auf die Werte einschließlich Umsatz-(Mehrwert-)steuer über den Februar 1985 mit ihren Vorgängern, den entsprechenden 1980er Indizes, zu durchlaufenden Reihen verkettet worden, die bis 1958 und für "Wohngebäude insgesamt" bis 1913 zurückreichen. Zur Erleichterung für die Benutzer werden alle "langen Reihen" auch in der Umbasierung auf Basis 1980 angegeben. In der Begrenzung auf "Wohngebäude insgesamt" liegen umbasierte Werte zusätzlich noch für die Basisjahre 1976, 1970, 1962, 1958, 1950, 1938, 1914 und 1913 vor.

Die bei der Verkettung und Umbasierung angewandten Verfahren werden am Beispiel des Preisindex für "Wohngebäude insgesamt" nachstehend ausführlich besprochen (die Erläuterungen gelten sinngemäß auch für die anderen Indizes, die zu durchlaufenden Reihen verkettet worden sind bzw. in der Umbasierung auf verschiedene Basisjahre nachgewiesen werden):

Zu dem neuen auf der Basis 1985 berechneten Baupreisindex für Wohngebäude wurde, wie bereits erwähnt, auch eine langfristige Reihe bis zurück zum Jahre 1913 gebildet. Zu diesem Zwecke wurden

- der neue Index (auf Basis 1985 = 100) für den ersten Monat seiner Berechnung, d.h. für Februar 1985, dem bisherigen Index für Februar 1985 (auf Basis 1980 = 100) gegenübergestellt;
- aus diesen beiden Werten der Quotient "neuer Index durch bisherigen Index Februar 1985" ermittelt;
- mit dem so gebildeten Quotienten alle Werte der bisherigen Indexreihe (auf Basis 1980 = 100) bis einschl. Februar 1985 multipliziert.

Durch diese Umbasierung, d.h. durch die Multiplikation mit dem konstanten Faktor "neuer Index durch bisherigen Index Februar 1985", wurden alle Zahlen der bisherigen Indexreihe lediglich auf ein niedrigeres Niveau verkleinert, und zwar im gleichen Verhältnis, so daß die Relationen zwischen den Werten damit unverändert blieben (vom Rundungseffekt abgesehen). Wenn also die Reihe vor der Umbasierung zwischen zwei Zeitpunkten z.B. um 7,5 % gestiegen ist, ergibt sich für die umbasierte Reihe ebenfalls ein Anstieg um 7,5 %.

Für Februar 1985, den sog. "Verkettungsmonat", stimmen die umbasierte Reihe und die auf Basis 1985 neu berechnete Reihe genau überein. Denn der Rechenansatz für die Umbasierung lautet hier "bisheriger Index Februar 1985" mal "neuer Index durch bisherigen Index Februar 1985", woraus sich durch Kürzung "neuer Index Februar 1985" ergibt. Die umbasierte bisherige Reihe und die neue Reihe gehen somit im Februar 1985 ohne Bruch ineinander über, sie sind miteinander "verkettet".

Da bei der früheren Index-Neuberechnung analog verfahren wurde, lag die bisherige Indexreihe (1980 = 100) bereits in einer Rückrechnung bis 1913 vor; die Verkettung der bisherigen mit der neuen, auf Basis 1985 = 100 berechneten Reihe liefert somit für die Zeit seit 1913 eine durchlaufende Reihe auf Basis 1985 = 100.

Die Weiterführung der langfristigen Indexreihen auf der Grundlage der früheren Basisjahre 1980, 1976, 1970, 1962, 1958, 1950, 1938, 1914 und 1913 ist anhand der 85er Indizes wie folgt vorgenommen worden:

- Dem bisherigen Index für Februar 1985 (auf der jeweiligen Basis) wurde der neue Index für Februar 1985 (1985 = 100) gegenübergestellt;
- daraus wurde der Quotient Index Februar 1985 (früheres Basisjahr = 100) durch Index Februar 1985 (1985 = 100) gebildet;
- mit den so bestimmten Quotienten wurden alle Werte der 85er Reihe von Februar 1985 bis zur Gegenwart multipliziert.

Auch die umbasierten Reihen werden laufend ergänzt und veröffentlicht.

4 Die Baupreisindizes für die verschiedenen Bauwerksarten werden nicht nur als Gesamtreihen für alle "Bauleistungen am Bauwerk", sondern auch in der Aufgliederung nach den Bauabschnitten Roh- und Ausbau sowie nach Gewerken berechnet und veröffentlicht. Die auf letztere angewandten Gliederungsprinzipien sind der DIN 276 "Kosten von Hochbauten" sowie der "Verdingungsordnung für Bauleistungen" (VOB) entnommen.

5 Die Ergebnisse der Baupreisst Statistik werden vierteljährlich in den Eilberichten und in den Vierteljahresberichten der Fachserie 17, Preise, Reihe 4 "Meßzahlen für Bauleistungspreise und Preisindizes für Bauwerke" veröffentlicht. Während der Inhalt des Eilberichts auf die wichtigsten Ergebnisse beschränkt ist, werden in den Vierteljahresberichten die Indizes aller Bauwerksarten in der Aufgliederung nach Gewerken dargeboten. Weiterhin werden hier die Preisverläufe der einzelnen Bauleistungen nachgewiesen, die den Indexberechnungen zugrunde liegen.

Während die in den vorstehenden Veröffentlichungen zuerst aufgeführten Tabellen (Eilbericht: Tab. 1, Vierteljahresbericht: Tab. 1 - 3) dem kurz- bis mittelfristigen Vergleich dienen, enthalten die Folgetabellen (Eilbericht: Tab. 2 und 3, Vierteljahresbericht: Tab. 4 bis 6) Reihen für langfristige Berichtszeiträume. Speziell für Wohngebäude werden hier auch die prozentualen jährlichen und vierteljährlichen Indexveränderungen ausgewiesen. Außerdem werden jeweils in der letzten Tabelle der Veröffentlichungen noch die Preisentwicklungen von Einfamiliengebäuden in vorgefertigter und konventioneller Bauart miteinander verglichen (Eilbericht: Tab. 4, Vierteljahresbericht: Tab. 7).

6 Erzeugerpreisindizes werden auch für das Produzierende Gewerbe ohne Baugewerbe (Bestell-Nr. 2170200) sowie für die Land- und Forstwirtschaft (Bestell-Nr. 2170100) berechnet. Besonders aus dem erstgenannten Index, der Index der Erzeugerpreise gewerblicher Produkte, dürfte für den Benutzer der baupreisstatistischen Veröf-

fentlichungen eine ganze Reihe von Indizes von besonderem Interesse sein, so vor allem die Indizes für Steine und Erden einschl. verschiedener Indizes für Baustoffe, für Baumaschinen sowie für Fertigteilbauten.

Weitere für den intermediären Bereich erstellte Preisindizes sind der Preisindex für den Wareneingang des Produzierenden Gewerbes (Bestell-Nr. 2170300), der sich auf die Einkaufsseite der gewerblichen Unternehmen bezieht, und der Index der Großhandelsverkaufspreise (Bestell-Nr. 2170600). Auch mit diesen Berechnungen stehen Teilindizes zur Verfügung, die für den am Baugeschehen Interessierten von Belang sind.

Von allgemeiner Bedeutung sind schließlich die verbraucherpreisstatistischen Ergebnisse, außer dem Index der Einzelhandelspreise vor allem der Preisindex für die Lebenshaltung aller privaten Haushalte (Bestell-Nr. 2170700), sowie die zum Warenverkehr mit dem Ausland berechneten Preisindizes, der Index der Einfuhrpreise und der Index der Ausfuhrpreise (Bestell-Nr. 2170800).

Über die Entwicklung der Baulandpreise lassen sich keine Preisindizes berechnen. Die in der vierteljährlichen Statistik der Kaufwerte für Bauland (Bestell-Nr. 2170500) ermittelten Durchschnittswerte je m² bieten jedoch durch die Unterscheidung von Baulandarten und Baugebieten zumindest in der Zusammenfassung für das ehemalige Bundesgebiet auch Anhaltspunkte zur Beurteilung der Preisänderungen.

7 Weitere methodische Erläuterungen zur Neuberechnung der Baupreisindizes auf Basis 1985 enthält ein Aufsatz in Heft 3/1991 der Zeitschrift "Wirtschaft und Statistik", der auch im Novemberbericht 1990 der Fachserie 17, Reihe 4, abgedruckt wurde.

8 Es wird empfohlen, bei der Verwendung der Preisindizes, also auch der Baupreisindizes, folgendes zu beachten:

Die Indexveränderung von einem Zeitpunkt zum anderen kann in Punkten, in Prozent oder als Vielfaches der Ausgangszahl ausgedrückt werden.

Die Indexentwicklung nach Punkten ergibt sich als Differenz zwischen dem neuen und dem alten Indexstand. Das Ergebnis für einen bestimmten Zeitraum ist je nach Wahl des Basisjahres unterschiedlich.

Die Indexentwicklung in Prozent kann nach der Formel

$$\frac{\text{neuer Indexstand}}{\text{alter Indexstand}} \times 100 - 100$$

berechnet werden. Das Ergebnis ist von der Wahl des Basisjahres unabhängig, wenn man von geringfügigen Rundungsdifferenzen absieht.

Auch die Indexentwicklung als Vielfaches der Ausgangszahl, das sich aus den Quotienten

$$\frac{\text{neuer Indexstand}}{\text{alter Indexstand}}$$
 ergibt, wird

durch die Wahl des Basisjahres nicht beeinflusst.

Die wichtigste Indexreihe der Baupreisstatistik, der Baupreisindex für Wohngebäude insgesamt - "Bauleistungen am Bauwerk" analog zu der Kostengruppe 3.0 nach DIN 276, Bl. 2 -, wird außer in der Darstellung auf Basis 1985 auch umbasiert auf 1980, 1976, 1970, 1962, 1958, 1950, 1938, 1914 und 1913 (jeweils = 100) veröffentlicht. Wird die Umbasierung auf ein Jahr gewünscht, das nicht als Basisjahr nachgewiesen wird, z.B. auf das Jahr 1954 (= 100), so lassen sich die jeweiligen Werte aus den 85er-Indizes nach folgender Umbasierungsformel finden:

Gesuchter Index (1954 = 100) =

$$\frac{\text{Index im Berichtszeitraum (1985 = 100)}}{\text{Index D 1954 (1985 = 100)}} \times 100$$

So errechnet sich z.B. für November 1989 (Indexstand auf Basis 1985 = 100 110,8) der auf 1954 umbasierte Index wie folgt:

$$\frac{110,8}{20,0} \times 100 = 554,0, \quad \text{wobei } 20,0 \text{ der Index für 1954 auf Basis 1985 = 100 ist.}$$

Sofern sich beim Nachrechnen der von uns auf der Grundlage verschiedener Basisjahre ver-

Öffentlichten Indizes mit der angegebenen Formel Differenzen ergeben sollten, beruhen diese nicht auf Unterschieden in der statistischen Aussage, sondern sind ausschließlich auf das Rechnen mit gerundeten Zahlen zurückzuführen.

- 9 Baupreisindizes dienen häufig als Bezugsgröße von Wertsicherungsklauseln in Miet-, Pacht- und anderen Verträgen. Das Statistische Bundesamt kann nicht über die währungsrechtliche Zulässigkeit solcher Klauseln befinden, sondern muß an die Deutsche Bundesbank oder die Landeszentralbanken verweisen, die für solche Fragen allein zuständig sind. Das Statistische Bundesamt kann auch keine Empfehlungen aussprechen, welcher Index bestimmten Vertragsverhältnissen zugrunde zu legen ist, da es sich dabei nicht um ein statistisches Problem, sondern um eine Ermessensfrage handelt, die von den Vertragsparteien selbst zu entscheiden ist.

Beim Abschluß von Wertsicherungsklauseln, die sich auf Baupreisindizes beziehen, empfiehlt es sich, das Basisjahr zu nennen, die als Schwellenwerte vorgesehenen Steigerungssätze in Prozent anzugeben und - soweit es um die zeitliche Geltung eines Baupreisindex geht - auf die Berichtsmonate bzw. -jahre der Baupreisstatistik, nicht aber auf bestimmte Stichtage abzustellen. Bei Vertragsklauseln, die sich an der Indexveränderung in Punkten orientieren, sollte zur Vermeidung von Unklarheiten das Basisjahr unbedingt angegeben werden.

- 10 Baupreisindizes geben Auskunft über Stand und Entwicklung der Neubauwerte, nicht aber der Verkehrs-, Ertrags- oder Mietwerte von Bauwerken.

Die Tatsache, daß aus den Indexzahlen der Effekt von Qualitätsänderungen und anderen Änderungen in den preisbestimmenden Merkmalen der beobachteten Bauleistungen herausgerechnet wurde, kann von besonderer Bedeutung sein, wenn die Indizes zur Ermittlung von Wiederbe-

schaffungswerten verwendet werden. Werden Bauwerke in der ursprünglichen Qualität nicht mehr angeboten, weil sich bei der betreffenden Bauwerksart die Ausführung durchweg verbessert hat, dann können sich bei der Verwendung der Preisindizes Wiederbeschaffungswerte ergeben, die unter den Beträgen liegen, die bei der Wiederbeschaffung tatsächlich aufgewendet werden müssen.

Soweit Grundstückswerte nach dem "Baugesetzbuch" (BauGB) zu ermitteln sind, wird in der "Wertermittlungsverordnung" vom 6. Dezember 1988 (BGBl. I S. 2209) vorgeschrieben, den Bauwert von Gebäuden in der Weise zu bestimmen, daß die Baukosten eines bekannten Bezugszeitpunktes mit Hilfe geeigneter amtlicher Baupreisindizes auf die Preisverhältnisse am Wertermittlungsperiode umgerechnet werden.

Das Statistische Bundesamt ist nicht zuständig für die Festsetzung von Brandkassen-Richtzahlen der Versicherungsgesellschaften. Die sogenannten Prämienrichtzahlen (auch Teuerungszahlen oder Zuschläge genannt) werden mit Genehmigung des "Bundesaufsichtsamtes für das Versicherungswesen", Ludwig-Kirch-Platz 3-4, 1 Berlin 15, für die privaten Brandversicherungsanstalten vom Verband der Sachversicherer e.V., Riehler Str. 36, 5000 Köln 1, und für die Monopolversicherer von diesen selbst festgesetzt.

- 11 Die Eilberichte der Fachserie 17, Preise, Reihe 4 "Meßzahlen für Bauleistungspreise und Preisindizes für Bauwerke" (Bestell-Nr. 2170400) erscheinen etwa sechs Wochen, die Vierteljahresberichte etwa zehn Wochen nach Ablauf des jeweiligen Berichtsmonats und sind zu beziehen durch den Buchhandel oder direkt durch den

Verlag Metzler-Poeschel
Verlagsauslieferung
H. Leins GmbH & Co. KG
Holzwiesenstraße 2
Postfach 11 52
7408 Kusterdingen
Telefon: 07071/33046
Telex: 7262891 mepo d
Telefax: 07071/33653

2 Aktuelle Ergebnisse

Der für das Bundesgebiet (Gebietsstand vor dem 03.10.1990) berechnete Baupreisindex für konventionell gefertigte Wohngebäude (Bauleistungen am Bauwerk) einschl. Mehrwertsteuer lag im Mai 1992 bei 131,0 (1985 = 100) und damit um 1,9 % höher als im Februar 1992. Gegenüber dem gleichlautenden Monat des Vorjahres hat der Abstand + 5,4 % betragen. Im Februar 1992 war der Indexstand gegenüber dem Vorquartal um 1,6 % gestiegen.

Die Preise für Rohbauarbeiten erhöhten sich gegenüber Februar 1992 um 2,0 %, die für Ausbauarbeiten um 1,9 %. Unter den 36 einzeln nachgewiesenen Bauarbeiten bewegten sich die Preisänderungen zwischen + 0,7 % bei den Stahlbauarbeiten und + 2,9 % bei den Dämmarbeiten an technischen Anlagen.

Bei den Nichtwohngebäuden erhöhten sich die Preisindizes ohne Mehrwertsteuer von Februar 1992 auf Mai 1992 für Bürogebäude sowie für Landwirtschaftliche Betriebsgebäude um 1,9 % und für Gewerbliche Betriebsgebäude um 1,6 %.

Im Straßenbau stiegen die Preise einschl. Mehrwertsteuer von Februar 1992 bis Mai 1992 um 1,9 %, bei den Brücken im Straßenbau betrug die Veränderung im gleichen Zeitraum + 1,5 %.

Die Preisveränderungen für die verschiedenen Instandhaltungsmaßnahmen an Wohngebäuden reichten von + 2,2 % bis + 2,5 %.

Die Preisindizes für Einfamiliengebäude in vorgefertigter Bauart zeigten im 1. Halbjahr 1992 gegenüber dem 2. Halbjahr 1991 eine Veränderung von + 4,2 % für Einfamiliengebäude ohne Unterkellerung und + 3,4 % für Einfamiliengebäude mit Unterkellerung.

AUSGEWAHLTE PREISINDIZES FÜR BAUWERKE 1)
-NEUBAU IN KONVENTIONELLER BAUART-
1985-100

PREISINDEX

VERÄNDERUNG GEGENÜBER DEM JEWEILIGEN VORJAHRESMONAT IN %

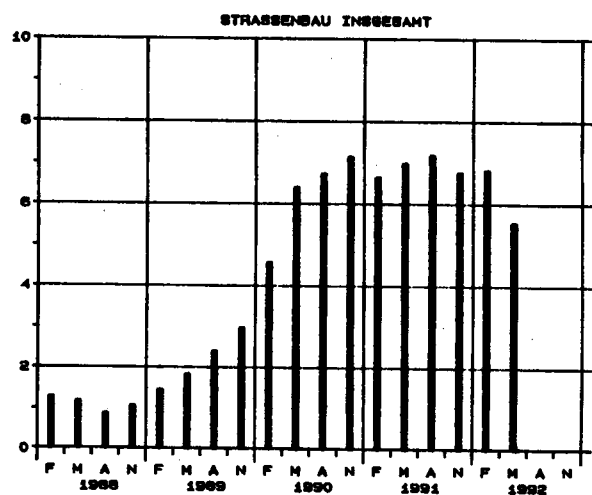
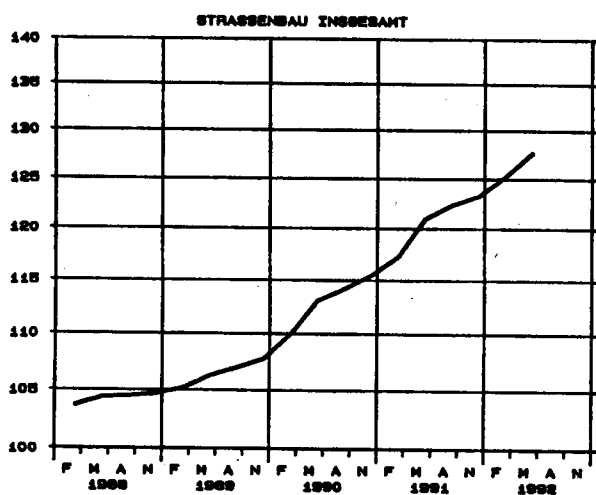
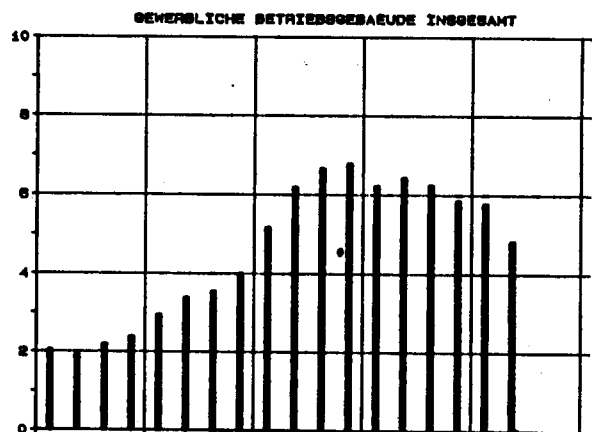
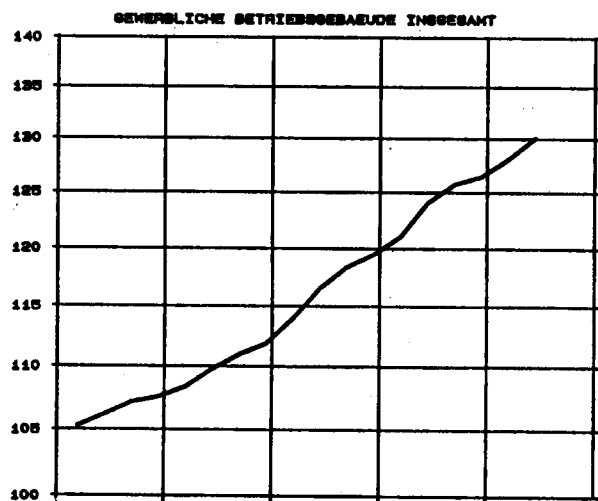
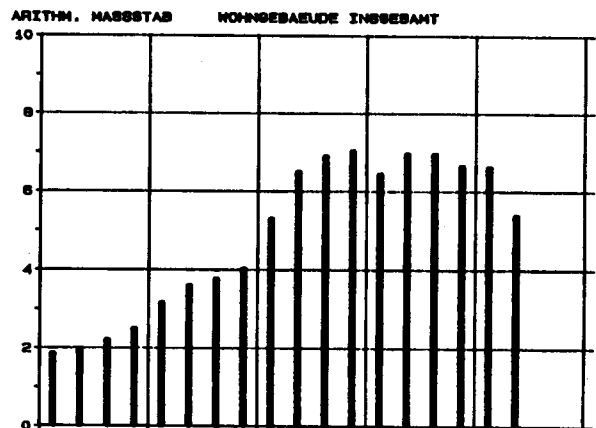
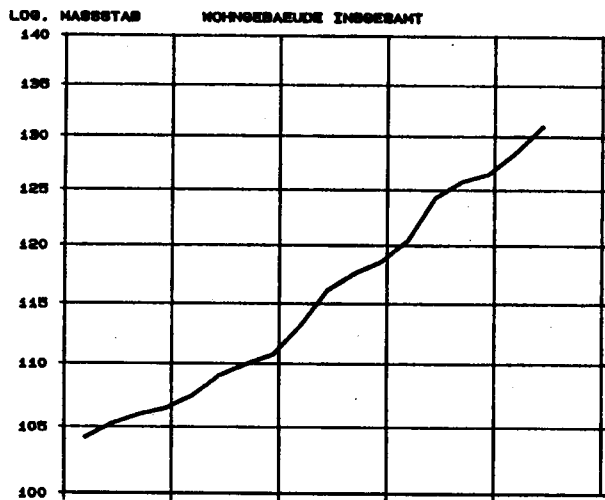

1) EINSCHL. UMSATZ- (MERKHAFT-) STEUER

PREISINDIZES FÜR EINFAMILIENGEBÄUDE IN VORGEFERTIGTER UND KONVENTIONELLER BAUART 1)

1985=100

PREISINDEX

VERÄNDERUNG GEGENÜBER DEM JEWEILIGEN VORJAHRHALBSJAHRE IN %

VORGEFERTIGTE BAUART OHNE UNTERKELLERUNG

VORGEFERTIGTE BAUART OHNE UNTERKELLERUNG

LOG. MASSSTAB

ARITHM. MASSSTAB

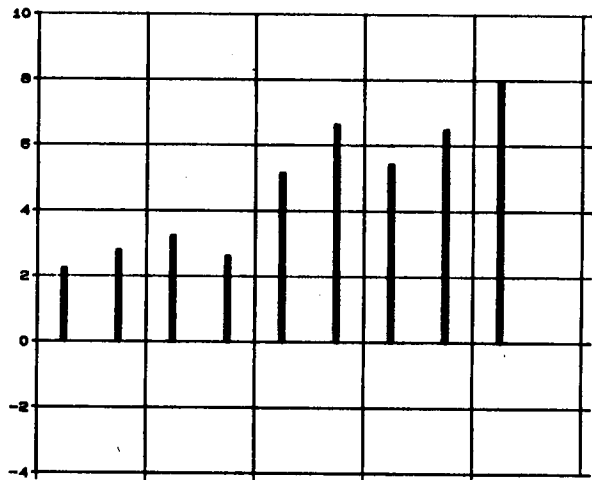
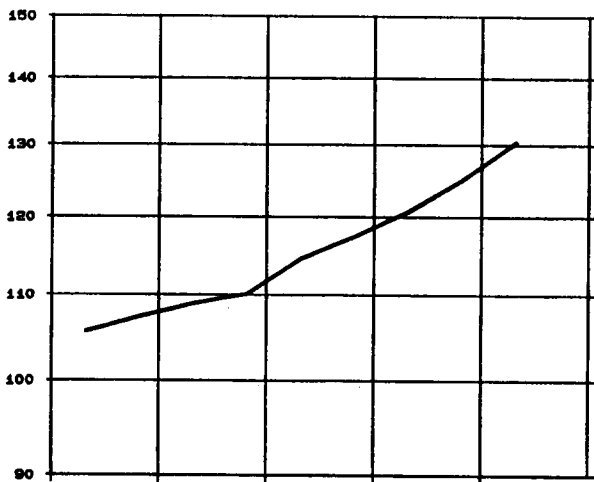

VORGEFERTIGTE BAUART MIT UNTERKELLERUNG

VORGEFERTIGTE BAUART MIT UNTERKELLERUNG

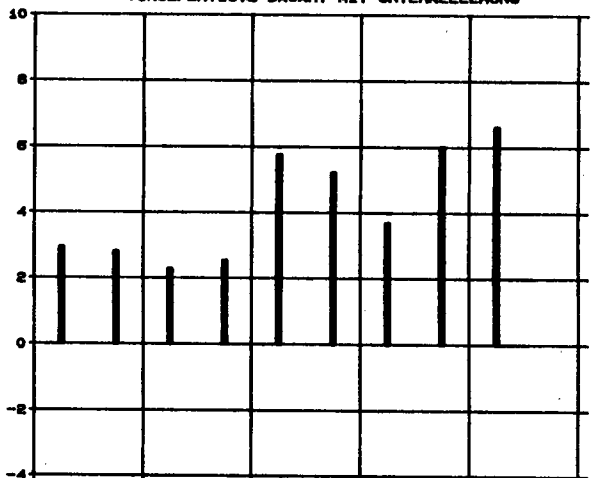
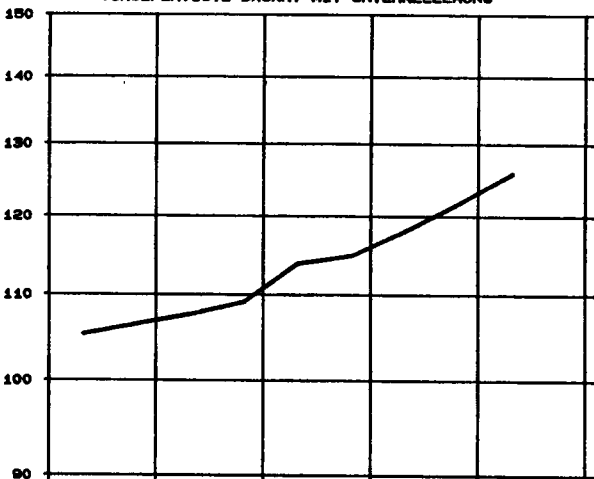

KONVENTIONELLE BAUART

KONVENTIONELLE BAUART

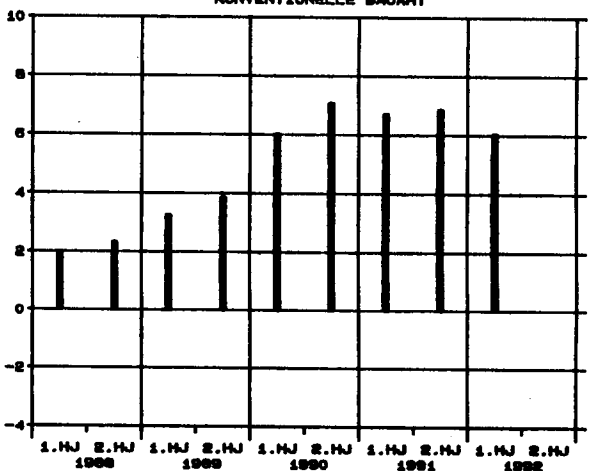
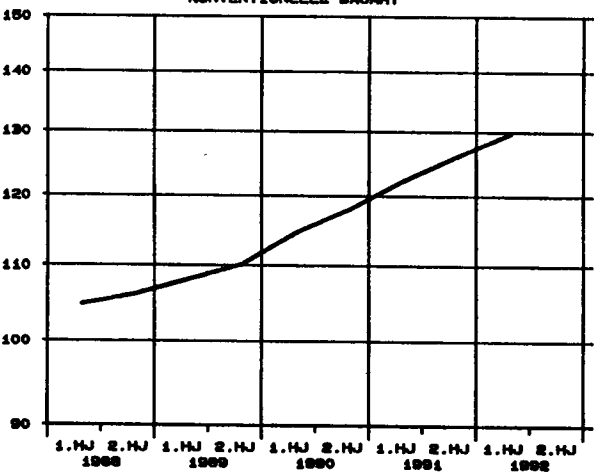

1) EINSCHL. UMSATZ-(MEHRWERT-) STEUER

1 PREISINDIZES FUER NEUBAU IN KONVENTIONELLER BAUART
(AKTUELLE UND MITTELFRISTIGE ERGEBNISSE)
1.1 WOHNGEBAUDE - BAULEISTUNGEN AM BAUWERK -
1985 = 100

ART	WAGUNGS- ANTEIL AM GESAMT- INDEX IN PROMILLE	1988	1989	1990	1991	1991			1992		VERÄNDERUNG MAY 1992 GEGENÜBER MAY 1991 IN PERCENT		
		DURCHSCHNITT					MAY	AUG.	NOV.	FEBR.	MAY		
INSGESAMT													
ERDARBEITEN	28,27	105,9	109,5	118,9	129,1	129,5	131,1	132,1	134,4	137,7	+ 6,3	+ 2,5	
VERBAUARBEITEN	1,68	106,0	108,7	116,3	124,7	125,2	126,4	127,1	128,5	131,1	+ 4,7	+ 2,0	
RAMMARBEITEN	0,32	107,0	111,6	118,9	125,8	126,3	127,3	127,8	129,3	131,4	+ 4,0	+ 1,6	
ENTWASSERUNGSKANALARBEITEN	10,70	105,8	109,4	117,0	125,8	126,0	127,5	128,3	130,0	131,9	+ 4,7	+ 1,5	
MAUERARBEITEN	150,00	105,7	109,3	117,6	126,8	127,4	128,5	129,0	131,1	133,6	+ 4,9	+ 1,9	
BETON- UND STAHLBETONARBEITEN	205,37	104,6	108,2	115,2	122,6	123,2	124,0	124,3	126,6	127,9	+ 3,8	+ 1,8	
NATURWERKSTEINARBEITEN	9,37	106,1	109,8	116,1	124,3	124,0	126,5	127,0	128,8	131,9	+ 6,4	+ 2,4	
BETONWERKSTEINARBEITEN	7,73	104,9	108,3	115,4	124,6	124,8	126,7	127,5	130,1	133,5	+ 7,0	+ 2,6	
ZIMMER- UND HOLZBAUARBEITEN	52,13	101,3	106,1	117,5	123,3	123,4	124,5	125,3	126,0	128,8	+ 4,4	+ 2,2	
STAHLBAUARBEITEN	0,21	105,4	107,5	111,3	114,6	112,7	115,6	118,0	117,1	117,9	+ 4,6	+ 0,7	
ABDICHTUNGSARBEITEN	8,28	105,9	110,0	117,7	126,3	126,6	128,0	128,7	130,8	133,8	+ 5,7	+ 2,3	
DACHDECKUNGS- UND DACHABDICHTUNGSARBEITEN	40,25	104,8	107,8	113,8	121,6	120,2	123,8	124,3	126,6	127,8	+ 6,3	+ 0,9	
PUTZ- UND STUCKARBEITEN	83,24	103,8	107,5	115,1	123,8	124,2	125,5	126,1	127,8	131,2	+ 5,6	+ 2,7	
GERÜSTARBEITEN	5,18	103,2	106,2	112,0	117,7	117,8	119,5	119,4	120,0	122,8	+ 4,2	+ 2,3	
ROHBAUARBEITEN	602,73	104,6	108,3	116,1	124,2	124,6	125,8	126,4	128,0	130,6	+ 4,8	+ 2,0	
KLEMPNERARBEITEN	16,00	104,8	109,7	114,3	120,6	119,6	122,0	122,9	125,5	127,0	+ 6,2	+ 1,2	
FLIESEN- UND PLATTENARBEITEN	32,70	104,7	108,0	116,2	125,0	125,4	127,1	127,3	128,5	130,9	+ 4,4	+ 1,9	
ESTRICHARBEITEN	18,97	103,6	106,1	113,3	123,0	123,2	124,3	125,7	128,6	131,1	+ 6,4	+ 1,9	
ASPHALTBELAGARBEITEN	0,28	104,9	106,9	112,5	119,3	119,6	120,2	121,2	122,4	125,6	+ 5,0	+ 2,6	
TISCHLERARBEITEN	80,96	106,4	110,1	115,6	122,9	124,4	131,9	134,0	134,9	138,4	+ 6,8	+ 1,8	
PARKETARBEITEN	3,57	107,9	113,6	122,9	132,4	131,9	134,0	134,9	138,4	140,9	+ 6,8	+ 1,8	
ROLLADENARBEITEN	8,47	103,2	105,6	108,7	113,0	112,3	113,9	114,6	116,5	117,6	+ 4,7	+ 0,9	
METALLBAUARBEITEN, SCHLOSSERARBEITEN	37,65	109,1	113,9	119,9	126,8	126,3	127,8	129,0	131,3	134,2	+ 6,3	+ 2,2	
VERGLASUNGSARBEITEN	2,87	112,5	116,8	122,0	128,3	127,2	130,1	130,9	133,0	136,1	+ 7,0	+ 2,3	
MALER- UND LACKIERERARBEITEN	21,67	106,7	109,8	115,2	122,3	122,1	124,3	124,7	125,8	128,8	+ 5,5	+ 2,4	
BODENBELAGARBEITEN	13,99	106,2	109,4	114,5	121,0	120,8	122,1	122,4	125,4	127,3	+ 5,4	+ 1,5	
TAPEZIERARBEITEN	7,93	106,4	108,3	114,4	121,3	121,0	123,3	123,6	124,5	127,3	+ 5,2	+ 2,2	
RAUMLUFTTECHNISCHE ANLAGEN	3,95	108,5	112,4	117,8	125,7	124,6	126,9	128,5	130,6	133,2	+ 6,9	+ 2,0	
HEIZANLAGEN UND ZENTRALE WASSERERWARMUNGSANLAGEN	47,00	109,0	113,5	118,8	127,7	126,8	129,0	130,7	133,9	136,7	+ 7,8	+ 2,1	
GAS-, WASSER-, ABWASSER-INSTALLATIONEN IN GEBÄUDEN	48,32	107,4	111,8	117,5	126,6	125,4	128,2	129,8	133,4	136,1	+ 8,5	+ 2,0	
ELEKTRISCHE KABEL- UND LEITUNGSANLAGEN IN GEBÄUDEN	40,60	108,0	112,6	119,0	126,6	126,2	127,8	128,4	131,5	134,5	+ 6,6	+ 2,3	
BLITZSCHUTZANLAGEN	0,48	106,9	110,6	115,0	121,2	120,3	122,8	123,3	125,5	127,2	+ 5,7	+ 1,4	
DAEMMARBEITEN AN TECHNISCHE ANLAGEN	6,19	107,5	112,5	118,3	126,8	126,3	127,8	129,5	132,5	136,4	+ 8,0	+ 2,9	
FOERDERANLAGEN	6,27	109,3	112,9	118,1	122,9	122,6	124,6	124,5	127,1	127,1	+ 3,7	+ 2,1	
AUSBAUARBEITEN	397,27	107,0	111,0	116,8	124,4	123,9	125,8	126,8	129,3	131,8	+ 6,4	+ 1,9	
BAULEISTUNGEN AM BAUWERK	1000	105,5	109,4	116,4	124,3	124,3	125,8	126,5	128,5	131,0	+ 5,4	+ 1,9	

EINFAMILIENGEBAUDE

ERDARBEITEN	30,50	105,9	109,5	119,1	129,4	129,8	131,4	132,5	134,9	138,2	+ 6,5	+ 2,4
ENTWASSERUNGSKANALARBEITEN	12,81	105,7	109,3	117,0	125,6	125,9	127,3	128,1	129,8	131,5	+ 4,4	+ 1,3
MAUERARBEITEN	154,90	105,6	109,2	117,5	126,6	127,2	128,3	128,8	130,8	133,4	+ 4,9	+ 2,0
BETON- UND STAHLBETONARBEITEN	176,81	104,5	108,1	115,1	122,4	123,1	123,8	124,2	125,6	127,8	+ 3,8	+ 1,8
NATURWERKSTEINARBEITEN	11,22	106,0	109,7	116,0	124,2	123,9	126,4	126,9	128,8	131,8	+ 6,4	+ 2,3
BETONWERKSTEINARBEITEN	3,23	105,0	108,5	115,7	124,9	125,1	127,1	127,8	130,2	133,5	+ 6,7	+ 2,5
ZIMMER- UND HOLZBAUARBEITEN	67,16	101,4	106,2	117,6	123,4	123,5	124,6	125,4	126,1	129,0	+ 4,5	+ 2,3
STAHLBAUARBEITEN	0,41	105,4	107,5	111,3	114,6	112,7	115,6	118,0	117,1	117,9	+ 4,6	+ 0,7
ABDICHTUNGSARBEITEN	11,16	105,9	109,9	117,7	126,5	126,8	128,2	129,0	131,0	134,1	+ 5,8	+ 2,4
DACHDECKUNGS- UND DACHABDICHTUNGSARBEITEN	45,10	104,8	107,8	113,9	121,7	120,3	123,8	124,4	126,8	127,9	+ 6,3	+ 0,9
PUTZ- UND STUCKARBEITEN	81,63	103,9	107,5	115,2	123,9	124,3	125,6	126,2	127,8	131,3	+ 5,6	+ 2,7
GERUESTARBEITEN	3,51	103,1	106,1	112,0	117,7	117,8	119,5	119,3	120,0	122,8	+ 4,2	+ 2,3
ROHBAUARBEITEN	598,44	104,5	108,2	116,2	124,3	124,6	125,9	126,4	128,1	130,7	+ 4,9	+ 2,0
KLEMPNERARBEITEN	16,39	104,7	109,6	114,2	120,4	119,4	121,8	122,7	125,3	126,8	+ 6,2	+ 1,2
FLIESEN- UND PLATTENARBEITEN	37,15	104,8	108,1	116,2	125,1	125,5	127,1	127,4	128,6	131,0	+ 4,4	+ 1,9
ESTRICHARBEITEN	16,61	103,7	106,2	113,4	123,1	123,3	124,4	125,8	128,7	131,2	+ 6,4	+ 1,9
TISCHLERARBEITEN	89,43	106,4	110,1	115,6	122,0	121,3	123,2	124,0	126,4	128,2	+ 5,7	+ 1,4
PARKETARBEITEN	5,42	107,8	113,4	122,9	132,5	132,0	134,0	134,9	138,4	140,9	+ 6,7	+ 1,8
ROLLADENARBEITEN	10,15	103,1	105,5	108,6	113,0	112,2	113,8	114,6	116,4	117,5	+ 4,7	+ 0,9
METALLBAUARBEITEN, SCHLOSSERARBEITEN	32,76	109,2	114,0	119,8	126,9	126,4	127,9	129,1	131,4	134,2	+ 6,2	+ 2,1
VERGLASUNGSARBEITEN	3,24	112,5	116,8	122,0	128,3	127,2	130,1	130,9	133,0	136,0	+ 6,9	+ 2,3
MALER- UND LACKIERERARBEITEN	22,03	106,7	109,9	115,2	122,2	122,0	124,2	124,7	125,8	128,8	+ 5,6	+ 2,4
BODENBELAGARBEITEN	10,85	105,4	108,5	113,2	119,3	119,0	120,2	120,5	123,2	125,0	+ 5,0	+ 1,5
TAPEZIERARBEITEN	10,82	106,3	109,2	114,3	121,1	120,8	123,1	123,4	124,3	127,0	+ 5,1	+ 2,2
RAUMLUFTTECHNISCHE ANLAGEN	1,74	108,3	112,3	117,4	125,3	124,2	126,7	128,1	130,0	132,5	+ 6,7	+ 1,9
HEIZANLAGEN UND ZENTRALE WASSERERWARMUNGSANLAGEN	52,81	108,9	113,3	118,4	127,2	126,3	128,5	130,1	133,3	136,1	+ 7,8	+ 2,1
GAS-, WASSER-, ABWASSER-INSTALLATIONEN IN GEBAEUDEN	49,59	107,4	111,8	117,6	126,8	125,6	128,4	130,1	133,7	136,4	+ 8,6	+ 2,0
ELEKTRISCHE KABEL- UND LEITUNGSANLAGEN IN GEBAEUDEN	36,19	107,9	112,5	118,8	126,4	126,0	127,5	128,2	131,2	134,3	+ 6,6	+ 2,4
BLITZSCHUTZANLAGEN	0,72	106,9	110,6	115,0	121,2	120,3	122,8	123,3	125,5	127,2	+ 5,7	+ 1,4
DAEMMARBEITEN AN TECHNISCHE ANLAGEN	5,66	107,5	112,5	118,3	126,8	126,3	127,8	129,5	132,5	136,4	+ 8,0	+ 2,9
AUSBAUARBEITEN	401,56	106,9	110,9	116,7	124,3	123,7	125,7	126,7	129,2	131,6	+ 6,4	+ 1,9
INSGESAMT	1 000	105,5	109,3	116,4	124,3	124,3	125,8	126,5	128,5	131,1	+ 5,4	+ 2,0

1 PREISINDIZES FÜR NEUBAU IN KONVENTIONELLER BAUART
(AKTUELLE UND MITTELFRISTIGE ERGEBNISSE)
1.1 WOHNUNGSBAU - BAULEISTUNGEN AM BAUWERK -
1985 = 100

ART	WÄGUNGSGE- AMTEIL AM GESAMT- INDEX IN PROMILLE	1988	1989	1990	1991	1991			1992		VERÄNDERUNG MAI 1992 GEGENÜBER MAI 1991 IN PROZENT		
		DURCHSCHNITT				MAI	AUG.	NOV.	FEBR.	MAI			
MEHRFAMILIENGEBÄUDE													
ERDARBEITEN	24,30	105,9	109,4	118,5	128,5	129,0	130,5	131,5	133,7	136,8	+ 6,0	+ 2,3	
RAMMARBEITEN	0,65	107,0	111,7	118,9	125,8	126,3	127,3	127,8	129,3	131,4	+ 4,0	+ 1,6	
ENTWÄSSERUNGSKANALARBEITEN	8,44	108,1	108,6	117,3	126,4	126,5	128,2	129,1	130,9	132,9	+ 5,1	+ 1,5	
MAUERARBEITEN	161,25	105,8	109,5	117,8	127,0	127,6	128,7	129,3	131,4	133,9	+ 4,9	+ 1,9	
BETON- UND STAHLBETONARBEITEN	227,84	104,7	108,3	115,4	122,8	123,5	124,2	124,6	125,9	128,2	+ 3,8	+ 1,8	
NATURWERKSTEINARBEITEN	6,48	106,2	109,8	116,1	124,2	124,1	126,5	126,9	128,8	132,2	+ 6,5	+ 2,6	
BETONWERKSTEINARBEITEN	13,82	104,9	108,3	115,3	124,5	124,7	126,6	127,4	130,1	133,5	+ 7,1	+ 2,6	
ZIMMER- UND HOLZBAUARBEITEN	33,01	100,9	105,8	117,3	122,8	123,0	123,9	124,7	125,4	128,1	+ 4,1	+ 2,2	
ABDICHTUNGSARBEITEN	4,86	105,8	110,0	117,7	126,2	126,5	127,9	128,6	130,6	133,7	+ 5,7	+ 2,4	
DACHDECKUNGS- UND DACHABDICHTUNGSARBEITEN	35,99	104,8	107,9	113,9	121,7	120,4	123,9	124,3	126,6	127,8	+ 6,1	+ 0,9	
PUTZ- UND STUCKARBEITEN	85,37	103,7	107,3	114,9	123,7	124,1	125,4	126,0	127,7	131,2	+ 5,7	+ 2,7	
GERÜSTARBEITEN	7,09	103,2	106,2	112,0	117,7	117,8	118,5	119,4	120,1	122,8	+ 4,2	+ 2,2	
ROHBAUARBEITEN	609,10	104,7	108,4	116,1	124,3	124,7	125,9	126,4	128,1	130,7	+ 4,8	+ 2,0	
KLEMPNERARBEITEN	13,88	104,9	109,8	114,5	120,7	119,7	122,1	123,0	125,6	127,2	+ 6,3	+ 1,3	
FLIESEN- UND PLATTENARBEITEN	28,43	104,5	107,9	116,2	124,9	125,3	127,0	127,2	128,3	130,7	+ 4,3	+ 1,9	
ESTRICHARBEITEN	22,34	103,6	106,0	113,3	123,0	123,2	124,3	125,7	128,6	131,2	+ 6,5	+ 2,0	
ASPHALTBELAGARBEITEN	0,34	104,9	106,9	112,5	119,3	119,6	120,2	121,2	122,4	125,6	+ 5,0	+ 2,6	
TISCHLERARBEITEN	73,99	106,4	110,2	115,6	122,0	121,3	123,2	124,0	126,3	128,1	+ 5,6	+ 1,4	
PARKETARBEITEN	1,08	108,6	114,3	123,0	132,3	131,7	133,9	135,0	138,2	140,5	+ 6,7	+ 1,7	
ROLLADENARBEITEN	6,21	103,1	105,5	108,6	113,0	112,3	113,8	114,6	116,5	117,6	+ 4,7	+ 0,9	
METALLBAUARBEITEN, SCHLOSSERARBEITEN	36,68	108,9	113,6	119,7	126,7	126,3	127,8	128,9	131,2	134,1	+ 6,2	+ 2,2	
VERGLASUNGSARBEITEN	2,45	112,4	116,8	122,1	128,4	127,2	130,2	131,0	133,4	136,6	+ 7,4	+ 2,4	
MALER- UND LACKIERERARBEITEN	21,59	106,7	109,8	115,2	122,3	122,1	124,3	124,8	125,9	128,9	+ 5,6	+ 2,4	
BODENBELAGARBEITEN	17,53	106,8	110,3	115,7	122,7	122,4	123,8	124,2	127,3	129,4	+ 5,7	+ 1,6	
TAPEZIERARBEITEN	5,06	106,5	109,4	114,6	121,6	121,3	123,7	124,0	124,9	127,7	+ 5,3	+ 2,2	
RAUMLÜFTTECHNISCHE ANLAGEN	4,81	108,6	112,4	118,0	125,9	124,8	127,0	128,8	131,0	133,6	+ 7,1	+ 2,0	
HEIZANLAGEN UND ZENTRALE WASSERERWÄRMUNGSANLAGEN	40,31	109,3	114,0	119,4	128,4	127,4	129,8	131,4	134,7	137,6	+ 8,0	+ 2,2	
GAS-, WASSER-, ABWASSER-INSTALLATIONEN IN GEBÄUDEN	48,85	107,4	111,7	117,3	126,3	125,1	127,8	129,5	133,0	135,6	+ 8,4	+ 2,0	
ELEKTRISCHE KABEL- UND LEITUNGSANLAGEN IN GEBÄUDEN	46,99	108,0	112,7	119,1	126,7	126,3	127,9	128,6	131,7	134,7	+ 6,7	+ 2,3	
BLITZSCHUTZANLAGEN	0,13	106,9	110,6	115,0	121,2	120,3	122,8	123,3	125,5	127,2	+ 5,7	+ 1,4	
DAEMMARBEITEN AN TECHNISCHEN ANLAGEN	6,94	107,5	112,5	118,3	126,8	126,3	127,8	129,5	132,5	136,4	+ 8,0	+ 2,9	
FÖRDERANLAGEN	13,29	109,3	112,8	118,0	122,8	122,5	122,7	124,5	124,5	127,1	+ 3,8	+ 2,1	
AUSBAUARBEITEN	390,90	107,1	111,1	117,0	124,6	124,0	125,9	126,9	128,4	131,9	+ 6,4	+ 1,9	
INSGESAMT	1 000	105,6	109,4	116,4	124,4	124,4	125,9	126,6	128,6	131,1	+ 5,4	+ 1,9	

GEMISCHTGENUTZTE GEBÄUDE

ERDARBEITEN	32,97	106,0	109,5	118,9	129,2	129,7	131,2	132,2	134,5	137,8	+ 6,2	+ 2,5
VERBAUARBEITEN	16,85	106,0	108,7	116,3	124,7	125,2	126,4	127,1	128,5	131,1	+ 4,7	+ 2,0
RAMMARBEITEN	0,60	106,7	111,1	118,6	125,7	126,3	127,3	127,8	129,3	131,7	+ 4,3	+ 1,9
ENTWÄSSERUNGSKANALARBEITEN	9,16	105,4	108,9	116,4	124,6	124,9	126,2	126,9	128,5	130,2	+ 4,2	+ 1,3
MAUERARBEITEN	80,58	105,5	109,1	117,3	126,4	127,1	128,1	128,8	130,9	133,3	+ 4,9	+ 1,8
BETON- UND STAHLBETONARBEITEN	258,35	104,4	108,1	115,0	122,2	122,8	123,5	123,8	125,0	127,1	+ 3,5	+ 1,7
NATURWERKSTEINARBEITEN	11,65	106,5	109,9	116,5	124,4	124,1	126,7	127,2	128,0	131,9	+ 6,3	+ 2,2
BETONWERKSTEINARBEITEN	5,93	104,7	108,1	115,3	124,6	124,8	126,7	127,4	130,0	133,5	+ 7,0	+ 2,7
ZIMMER- UND HOLZBAUARBEITEN	53,50	101,6	106,5	117,8	123,8	124,0	125,1	125,9	126,7	129,6	+ 4,5	+ 2,3
ABDICHTUNGSARBEITEN	7,55	105,8	110,0	117,4	125,2	125,5	126,8	127,4	129,3	132,2	+ 5,3	+ 2,2
DACHDECKUNGS- UND DACHABDICHTUNGSARBEITEN	33,22	104,5	107,4	113,1	120,8	119,3	122,9	123,4	125,6	126,7	+ 6,2	+ 0,9
PUTZ- UND STUCKARBEITEN	82,65	104,0	107,7	115,3	123,9	124,3	125,6	126,1	127,8	131,1	+ 5,5	+ 2,6
GERÜSTARBEITEN	5,84	103,5	106,5	112,2	117,9	117,9	119,6	119,5	120,3	122,9	+ 4,2	+ 2,2
ROHBAUARBEITEN	598,85	104,4	108,1	115,8	123,6	124,0	125,2	125,7	127,2	129,6	+ 4,5	+ 1,9
KLEMPNERARBEITEN	22,58	105,0	109,9	114,6	120,9	119,9	122,3	123,2	125,7	127,3	+ 6,2	+ 1,3
FLIESEN- UND PLATTENARBEITEN	27,56	104,7	108,0	116,2	124,9	125,3	127,0	127,2	128,4	130,8	+ 4,4	+ 1,9
ESTRICHARBEITEN	17,29	103,4	105,8	113,0	122,5	122,7	123,8	125,2	128,0	130,6	+ 6,4	+ 2,0
ASPHALTBELAGARBEITEN	1,47	104,9	106,9	112,5	119,3	119,6	120,2	121,2	122,4	125,6	+ 5,0	+ 2,6
TISCHLERARBEITEN	60,46	106,3	110,0	115,6	122,3	121,6	123,4	124,3	126,6	128,4	+ 5,6	+ 1,4
PARKETARBEITEN	4,22	107,9	113,5	122,9	132,5	131,9	134,0	134,9	138,4	140,9	+ 6,8	+ 1,8
ROLLADENARBEITEN	9,17	103,6	106,0	109,3	113,4	112,7	114,3	114,9	116,8	117,9	+ 4,6	+ 0,9
METALLBAUARBEITEN, SCHLOSSERARBEITEN	66,07	109,3	114,2	120,0	126,7	126,1	127,7	128,9	131,3	134,1	+ 6,3	+ 2,1
VERGLASUNGSARBEITEN	2,67	112,7	117,2	122,0	127,8	126,7	129,6	130,1	131,7	134,6	+ 6,2	+ 2,2
MALER- UND LACKIERERARBEITEN	20,08	106,7	109,8	115,2	122,3	122,1	124,3	124,7	125,9	128,8	+ 5,5	+ 2,3
BODENBELAGARBEITEN	15,52	105,7	108,8	113,7	119,9	119,7	120,8	121,2	124,0	125,8	+ 5,1	+ 1,5
TAPEZIERARBEITEN	4,99	106,5	109,4	114,7	121,7	121,4	123,8	124,1	125,0	127,9	+ 5,4	+ 2,3
RAUMLÜFTTECHNISCHE ANLAGEN	11,58	108,5	112,3	117,7	125,5	124,4	126,8	128,4	130,5	133,0	+ 6,9	+ 1,9
HEIZANLAGEN UND ZENTRALE WASSERERWÄRMUNGSANLAGEN	44,37	109,0	113,8	119,1	128,1	127,1	129,5	131,1	134,4	137,2	+ 7,9	+ 2,1
GAS-, WASSER-, ABWASSER-INSTALLATIONEN IN GEBÄUDEN	40,01	107,4	112,0	117,7	126,7	125,5	128,3	130,0	133,5	136,3	+ 8,6	+ 2,1
ELEKTRISCHE KABEL- UND LEITUNGSANLAGEN IN GEBÄUDEN	37,06	108,0	112,8	119,1	126,8	126,4	128,0	128,7	131,8	134,8	+ 6,6	+ 2,3
BLITZSCHUTZANLAGEN	0,63	106,9	110,6	115,0	121,2	120,3	122,8	123,3	125,5	127,2	+ 5,7	+ 1,4
DAEMMARBEITEN AN TECHNISCHEN ANLAGEN	5,82	107,5	112,5	118,3	126,8	126,3	127,8	129,5	132,5	136,4	+ 8,0	+ 2,9
FÖRDERANLAGEN	9,60	109,4	113,0	118,2	123,1	122,8	123,0	124,8	124,8	127,4	+ 3,7	+ 2,1
AUSBAUARBEITEN	401,15	107,2	111,3	117,1	124,6	124,1	125,9	127,0	129,5	131,9	+ 6,3	+ 1,9
INSGESAMT	1 000	105,5	109,4	116,3	124,0	124,0	125,5	126,2	128,1	130,6	+ 5,3	+ 2,0

1 PREISINDIZES FÜR NEUBAU IN KONVENTIONELLER BAUART
(AKTUELLE UND MITTELFRISTIGE ERGEBNISSE)
1.2 NICHTWOHNGEBÄUDE - BAULEISTUNGEN AM BAUWERK -
1985 = 100

ART	WÄGUNGSGE- ANTEIL AM GESAMT- INDEX IN PROMILLE	1988	1989	1990	1991	1991			1992		VERÄNDERUNG MAI 1992 GEGENÜBER MAI FEBR. 1991 1992 IN PROZENT	
		DURCHSCHNITT					MAI	AUG.	NOV.	FEBR.	MAI	
BÜROGEBÄUDE												
ERDARBEITEN	18,82	106,1	109,6	119,3	129,6	130,1	131,6	132,7	135,3	138,7	+ 6,6	+ 2,5
VERBAUARBEITEN	6,17	106,0	108,7	116,3	124,7	125,2	126,4	127,1	128,5	131,1	+ 4,7	+ 2,0
RAMMARBEITEN	3,47	107,4	112,4	119,2	126,0	126,2	127,4	127,8	129,2	131,0	+ 3,8	+ 1,4
ENTWÄSSERUNGSKANALARBEITEN	5,11	105,8	109,3	116,4	125,1	125,2	126,8	127,9	129,6	131,7	+ 5,2	+ 1,6
MAUERARBEITEN	25,94	105,3	108,9	117,4	126,6	127,2	128,3	128,9	130,9	133,4	+ 4,9	+ 1,9
BETON- UND STAHLBETONARBEITEN	252,08	104,8	108,6	115,8	123,3	123,9	124,7	125,0	126,2	128,2	+ 3,5	+ 1,6
NATURWERKSTEINARBEITEN	18,84	107,5	110,5	117,3	125,0	124,5	127,3	127,7	129,4	132,0	+ 6,0	+ 2,0
BETONWERKSTEINARBEITEN	15,09	104,1	106,8	112,4	119,4	119,4	120,7	121,7	123,8	126,4	+ 5,9	+ 2,1
ZIMMER- UND HOLZBAUARBEITEN	2,49	100,4	105,4	117,0	122,0	122,1	123,0	123,8	124,5	127,0	+ 4,0	+ 2,0
STAHLBAUARBEITEN	0,90	109,6	113,8	122,6	126,8	125,5	127,7	128,4	127,0	126,8	+ 1,0	- 0,2
ABDICHTUNGSARBEITEN	5,01	105,9	110,2	117,6	125,6	125,9	127,2	127,8	129,7	132,7	+ 5,4	+ 2,3
DACHDECKUNGS- UND DACHABDICHTUNGSARBEITEN	20,93	104,2	106,8	112,2	120,2	118,7	122,3	122,7	124,9	126,1	+ 6,2	+ 1,0
PUTZ- UND STUCKARBEITEN	28,14	103,7	107,2	114,6	122,9	123,3	124,6	125,1	126,5	129,8	+ 5,3	+ 2,6
GERÜSTARBEITEN	5,28	103,0	106,0	111,9	117,6	117,7	119,4	119,2	119,8	122,7	+ 4,2	+ 2,4
ROHBAUARBEITEN	408,27	104,9	108,5	115,8	123,6	124,0	125,1	125,5	127,0	129,2	+ 4,2	+ 1,7
KLEMPNERARBEITEN	12,09	105,0	110,0	114,4	120,6	119,7	122,1	122,8	125,6	127,1	+ 6,2	+ 1,2
FLIESEN- UND PLATTENARBEITEN	10,61	104,7	108,0	116,2	125,1	125,5	127,1	127,4	128,6	131,0	+ 4,4	+ 1,9
ESTRICHARBEITEN	15,36	103,6	106,0	113,3	123,0	123,2	124,3	125,8	128,7	131,3	+ 6,8	+ 2,0
ASPHALTBELAGARBEITEN	0,32	104,9	106,9	112,5	119,3	119,6	120,2	121,2	122,4	125,6	+ 5,0	+ 2,6
TISCHLERARBEITEN	86,13	106,5	110,2	115,7	122,8	122,1	124,1	124,8	127,4	129,0	+ 5,7	+ 1,3
ROLLADENARBEITEN	8,22	104,0	106,5	110,2	114,4	113,7	115,3	116,0	117,9	119,2	+ 4,8	+ 1,1
METALLBAUARBEITEN, SCHLOSSERARBEITEN	176,05	108,7	113,1	119,0	125,6	124,9	126,5	127,7	130,1	132,6	+ 6,2	+ 1,9
VERGLASUNGSARBEITEN	12,67	112,2	116,5	121,0	126,8	125,8	128,4	129,2	130,5	133,2	+ 5,9	+ 2,1
MALER- UND LACKIERERARBEITEN	17,41	106,7	109,8	115,3	122,4	122,2	124,4	124,9	126,0	129,0	+ 5,6	+ 2,4
BODENBELAGARBEITEN	15,05	106,0	109,3	114,3	120,7	120,4	121,7	122,0	124,9	126,8	+ 5,3	+ 1,5
TAPEZIERARBEITEN	1,46	106,3	109,1	114,2	120,8	120,5	122,8	123,1	124,0	126,6	+ 5,1	+ 2,1
RAUMLUFTTECHNISCHE ANLAGEN	47,01	108,5	112,1	117,4	125,0	124,1	126,2	127,5	129,8	132,2	+ 6,5	+ 1,8
HEIZANLAGEN UND ZENTRALE WASSERERWÄRMUNGSANLAGEN	44,11	109,5	114,1	119,5	128,5	127,5	129,8	131,4	134,7	137,6	+ 7,9	+ 2,2
GAS-, WASSER-, ABWASSER-INSTALLATIONEN IN GEBÄUDEN	36,28	107,5	111,9	117,5	126,1	124,9	127,5	129,3	132,7	135,3	+ 8,3	+ 2,0
ELEKTRISCHE KABEL- UND LEITUNGSANLAGEN IN GEBÄUDEN	74,07	108,1	113,3	119,8	127,7	127,2	128,9	129,6	132,7	135,9	+ 6,8	+ 2,4
BLITZSCHUTZANLAGEN	0,87	106,9	110,6	115,0	121,2	120,3	122,8	123,3	125,5	127,2	+ 5,7	+ 1,4
DAEMMARBEITEN AN TECHNISCHE ANLAGEN	10,51	107,5	112,5	118,3	126,8	126,3	127,8	129,5	132,5	136,4	+ 8,0	+ 2,9
FOERDERANLAGEN	23,51	109,4	113,1	118,4	123,3	123,0	123,2	125,0	126,0	127,7	+ 3,8	+ 2,2
AUSBAUARBEITEN	591,73	107,9	112,0	117,8	125,0	124,4	126,2	127,3	129,8	132,2	+ 6,3	+ 1,8
INSGESAMT	1 000	106,7	110,6	117,0	124,4	124,2	125,7	126,6	128,6	131,0	+ 5,5	+ 1,9

LANDWIRTSCHAFTLICHE BETRIEBSGEBÄUDE

ERDARBEITEN	36,30	106,2	109,9	120,1	130,7	131,2	132,8	133,9	136,7	140,3	+ 6,9	+ 2,6
ENTWÄSSERUNGSKANALARBEITEN	12,53	106,5	110,2	118,0	127,6	127,8	129,6	130,6	132,5	134,7	+ 5,4	+ 1,7
MAUERARBEITEN	124,47	104,5	107,9	115,8	124,3	125,1	126,0	126,4	128,3	130,8	+ 4,6	+ 1,8
BETON- UND STAHLBETONARBEITEN	258,51	105,1	108,8	116,0	123,6	124,3	125,0	125,3	126,8	129,0	+ 3,8	+ 1,7
BETONWERKSTEINARBEITEN	11,18	104,9	108,7	116,2	125,5	125,6	127,8	128,4	130,7	133,8	+ 6,5	+ 2,4
ZIMMER- UND HOLZBAUARBEITEN	99,19	101,5	106,4	118,3	124,2	124,2	125,6	126,3	127,4	130,3	+ 4,9	+ 2,3
STAHLBAUARBEITEN	9,09	105,4	107,5	111,3	114,6	112,7	115,6	118,0	117,1	117,9	+ 4,6	+ 0,7
ABDICHTUNGSARBEITEN	13,07	106,2	110,8	118,5	126,9	127,3	128,7	129,3	131,2	134,4	+ 5,6	+ 2,4
DACHDECKUNGS- UND DACHABDICHTUNGSARBEITEN	101,28	106,0	109,7	117,0	125,8	124,4	128,4	128,9	132,1	133,6	+ 7,4	+ 1,1
PUTZ- UND STUCKARBEITEN	22,31	103,6	107,2	115,0	124,1	124,6	125,9	126,4	128,2	132,0	+ 5,9	+ 3,0
ROHBAUARBEITEN	687,93	104,7	108,4	116,6	124,6	124,8	126,3	126,8	128,7	131,0	+ 5,0	+ 1,8
KLEMPNERARBEITEN	9,84	104,5	109,3	113,7	119,9	118,9	121,2	122,1	124,4	125,9	+ 5,9	+ 1,2
FLIESEN- UND PLATTENARBEITEN	5,20	105,0	108,3	116,3	125,2	125,6	127,2	127,5	128,8	131,3	+ 4,5	+ 1,9
ESTRICHARBEITEN	38,25	105,0	107,6	116,3	125,8	126,0	127,1	128,8	131,6	134,1	+ 6,4	+ 1,9
ASPHALTBELAGARBEITEN	1,26	104,9	106,9	112,5	119,3	119,6	120,2	121,2	122,4	125,6	+ 5,0	+ 2,6
TISCHLERARBEITEN	28,17	105,4	108,7	113,8	120,2	119,3	121,5	122,2	124,5	126,1	+ 5,7	+ 1,3
METALLBAUARBEITEN, SCHLOSSERARBEITEN	46,54	110,5	115,8	121,6	128,4	127,9	129,4	130,6	133,3	136,4	+ 6,6	+ 2,3
VERGLASUNGSARBEITEN	1,27	112,3	116,6	121,3	127,6	126,5	129,3	130,1	131,8	134,6	+ 6,4	+ 2,1
MALER- UND LACKIERERARBEITEN	3,46	107,1	110,3	116,6	122,9	122,7	124,9	125,3	126,5	129,6	+ 5,6	+ 2,5
RAUMLUFTTECHNISCHE ANLAGEN	23,71	108,6	112,4	117,9	125,7	124,7	126,9	128,6	130,8	133,4	+ 7,0	+ 2,0
HEIZANLAGEN UND ZENTRALE WASSERERWÄRMUNGSANLAGEN	10,80	109,2	112,9	117,9	125,9	125,1	127,1	128,2	131,7	134,3	+ 7,4	+ 2,0
GAS-, WASSER-, ABWASSER-INSTALLATIONEN IN GEBÄUDEN	119,15	106,8	110,5	116,8	124,0	122,9	125,5	126,9	130,1	132,6	+ 7,9	+ 1,9
ELEKTRISCHE KABEL- UND LEITUNGSANLAGEN IN GEBÄUDEN	23,61	108,1	113,7	120,6	128,4	128,1	129,6	130,3	133,5	136,9	+ 6,9	+ 2,5
BLITZSCHUTZANLAGEN	0,81	106,9	110,6	115,0	121,2	120,3	122,8	123,3	125,5	127,2	+ 5,7	+ 1,4
AUSBAUARBEITEN	312,07	107,3	111,2	117,0	124,9	124,2	126,3	127,5	130,4	132,9	+ 7,0	+ 1,9
INSGESAMT	1 000	105,5	109,9	116,8	124,7	124,6	126,3	127,0	129,2	131,6	+ 5,6	+ 1,9

1 PREISINDIZES FÜR NEUBAU IN KONVENTIONELLER BAUART
(AKTUELLE UND MITTELFRISTIGE ERGEBNISSE)
1.2 NICHTWOHNUNGSBAUEDE - BAULEISTUNGEN AM BAUWERK -
1985 = 100

ART	WÄGUNGSGE- SAMT- INDEX IN PROMILLE	1988	1989	1990	1991	1991			1992		VERÄNDERUNG MAI 1992 GEGENÜBER MAI 1991 IN PROZENT		
		DURCHSCHNITT					MAI	AUG.	NOV.	FEBR.	MAI		
GEWERBLICHE BETRIEBSGEBÄUDE													
ERDARBEITEN	45,59	106,2	109,5	118,8	128,5	128,8	130,4	131,4	133,8	136,9	+ 6,3	+ 2,3	
RAMMARBEITEN	0,18	106,7	111,1	118,6	125,7	126,3	127,3	127,8	129,3	131,7	+ 4,3	+ 1,9	
ENTWÄSSERUNGSKANALARBEITEN	12,10	106,1	109,7	117,4	126,5	126,7	128,3	129,3	131,1	133,1	+ 5,1	+ 1,5	
MAUERARBEITEN	56,65	104,5	107,8	115,5	123,9	124,6	125,4	125,9	127,8	130,3	+ 4,6	+ 2,0	
BETON- UND STAHLBETONARBEITEN	281,43	105,1	108,8	116,0	123,5	124,1	124,8	125,2	126,7	128,8	+ 3,8	+ 1,7	
NATURWERKSTEINARBEITEN	1,22	106,0	109,5	115,6	123,2	122,6	125,3	125,9	127,7	130,2	+ 6,2	+ 2,0	
BETONWERKSTEINARBEITEN	6,26	104,2	106,8	112,3	119,1	119,1	120,4	121,3	123,4	125,9	+ 5,7	+ 2,0	
ZIMMER- UND HOLZBAUARBEITEN	1,86	102,3	106,4	116,2	122,6	122,9	124,0	124,7	125,8	128,6	+ 4,6	+ 2,2	
STAHLBAUARBEITEN	113,73	109,6	113,8	122,6	126,8	125,5	127,7	128,4	127,0	126,8	+ 1,0	- 0,2	
ABDICHTUNGSARBEITEN	4,33	105,7	109,7	116,8	124,3	124,6	125,9	126,5	128,3	131,1	+ 5,2	+ 2,2	
DACHDECKUNGS- UND DACHABDICHTUNGSARBEITEN	117,46	104,6	107,2	112,2	119,6	118,3	121,6	122,0	124,1	125,3	+ 5,9	+ 1,0	
PUTZ- UND STUCKARBEITEN	9,07	103,8	107,3	115,0	123,5	123,9	125,3	125,8	127,2	130,5	+ 5,3	+ 2,6	
GERÜSTARBEITEN	1,24	103,0	106,1	112,0	117,6	117,7	119,4	119,3	119,9	122,8	+ 4,3	+ 2,4	
ROHBAUARBEITEN	651,12	105,8	109,3	116,6	123,8	123,7	125,2	125,7	126,9	128,6	+ 4,0	+ 1,3	
KLEMPNERARBEITEN	12,64	105,4	110,3	115,1	121,4	120,4	122,7	123,6	126,2	127,7	+ 6,1	+ 1,2	
FLIESEN- UND PLATTENARBEITEN	8,50	104,8	108,1	116,3	125,2	125,5	127,2	127,5	128,7	131,1	+ 4,5	+ 1,9	
ESTRICHARBEITEN	23,11	103,1	105,4	112,4	121,8	122,0	123,1	124,5	127,4	130,0	+ 6,6	+ 2,0	
ASPHALTBELAGARBEITEN	0,98	104,9	106,9	112,5	119,3	119,6	120,2	121,2	122,4	125,6	+ 5,0	+ 2,6	
TISCHLERARBEITEN	14,56	106,5	110,2	115,6	122,5	121,7	123,8	124,6	127,1	128,7	+ 5,8	+ 1,3	
ROLLADENARBEITEN	8,73	103,5	105,9	108,9	112,4	111,9	113,2	113,5	115,3	116,3	+ 3,9	+ 0,9	
METALLBAUARBEITEN, SCHLOSSERARBEITEN	75,13	109,5	114,2	120,4	127,1	126,3	128,2	129,4	131,4	133,7	+ 5,9	+ 1,8	
VERGLASUNGSARBEITEN	8,61	112,3	116,6	121,7	127,7	126,6	129,4	130,3	132,5	135,6	+ 7,1	+ 2,3	
MALER- UND LACKIERERARBEITEN	19,81	106,4	109,5	115,0	122,1	122,0	124,2	124,5	125,7	128,8	+ 5,6	+ 2,5	
KORROSIONSSCHUTZARBEITEN AN STAHL UND ALUMINIUM	3,92	107,5	110,6	117,1	124,9	125,2	127,0	127,3	128,1	132,1	+ 5,5	+ 3,1	
BODENBELAGARBEITEN	2,34	105,7	108,9	113,8	120,0	119,8	121,0	121,3	124,1	126,0	+ 5,2	+ 1,5	
TAPEZIERARBEITEN	0,37	106,5	109,3	114,6	121,5	121,2	123,6	123,9	124,8	127,7	+ 5,4	+ 2,3	
RAUMLUFTTECHNISCHE ANLAGEN	33,87	108,5	112,3	117,7	125,6	124,5	126,8	128,4	130,5	133,0	+ 6,8	+ 1,9	
HEIZANLAGEN UND ZENTRALE WASSERERWÄRMUNGSANLAGEN	25,94	109,7	114,1	119,6	128,3	127,3	129,6	131,2	134,4	137,3	+ 7,9	+ 2,2	
GAS-, WASSER-, ABWASSER-INSTALLATIONEN IN GEBÄUDEN	39,18	108,1	112,6	118,5	126,7	125,5	128,0	130,2	133,0	135,4	+ 7,9	+ 1,8	
ELEKTRISCHE KABEL- UND LEITUNGSANLAGEN IN GEBÄUDEN	54,61	108,1	113,3	119,9	127,8	127,3	129,0	129,7	132,8	136,0	+ 6,8	+ 2,4	
BLITZSCHUTZANLAGEN	3,13	106,9	110,6	115,0	121,2	120,3	122,8	123,3	125,5	127,2	+ 5,7	+ 1,4	
DAEMMARBEITEN AN TECHNISCHEN ANLAGEN	3,20	107,5	112,5	118,3	126,8	126,3	127,8	129,5	132,5	136,4	+ 8,0	+ 2,9	
FOERDERANLAGEN	10,25	112,3	116,5	122,8	129,2	129,0	129,2	131,4	131,4	134,9	+ 4,6	+ 2,7	
AUSBAUARBEITEN	348,88	107,9	112,2	118,1	125,5	124,9	126,8	128,0	130,4	133,0	+ 6,5	+ 2,0	
INSGESAMT	1 000	106,6	110,3	117,1	124,4	124,1	125,8	126,5	128,1	130,1	+ 4,8	+ 1,6	

GEWERBLICHE BETRIEBSGEBÄUDE STAHLBETON

ERDARBEITEN	55,32	106,1	109,6	118,9	128,6	129,0	130,5	131,5	134,0	137,1	+ 6,3	+ 2,3
RAMMARBEITEN	0,36	106,7	111,1	118,6	125,7	126,3	127,3	127,8	129,3	131,7	+ 4,3	+ 1,9
ENTWÄSSERUNGSKANALARBEITEN	14,22	106,2	109,7	117,4	126,5	126,7	128,4	129,3	131,2	133,3	+ 5,2	+ 1,6
MAUERARBEITEN	46,71	104,6	108,0	116,0	124,7	125,5	126,4	126,7	128,7	131,2	+ 4,5	+ 1,9
BETON- UND STAHLBETONARBEITEN	374,72	105,3	108,8	116,2	123,7	124,4	125,1	125,5	127,1	129,2	+ 3,9	+ 1,7
NATURWERKSTEINARBEITEN	2,46	106,1	109,5	115,7	123,2	122,5	125,3	125,8	127,7	130,1	+ 6,2	+ 1,9
BETONWERKSTEINARBEITEN	7,91	103,8	106,1	111,1	116,9	116,8	117,8	118,9	120,7	122,7	+ 5,1	+ 1,7
ZIMMER- UND HOLZBAUARBEITEN	0,12	99,0	103,9	115,4	119,3	119,4	120,7	121,1	123,5		+ 3,4	+ 2,0
STAHLBAUARBEITEN	28,43	109,6	113,8	122,6	126,8	125,5	127,7	128,4	127,0	126,8	+ 1,0	- 0,2
ABDICHTUNGSARBEITEN	3,99	105,9	110,2	117,7	125,6	126,0	127,3	127,9	129,8	132,8	+ 5,4	+ 2,3
DACHDECKUNGS- UND DACHABDICHTUNGSARBEITEN	148,58	104,6	107,1	112,2	119,6	118,3	121,5	122,0	124,1	125,3	+ 5,9	+ 1,0
PUTZ- UND STUCKARBEITEN	12,03	103,9	107,4	115,1	123,5	123,9	125,3	125,8	127,2	130,4	+ 5,2	+ 2,5
GERÜSTARBEITEN	1,18	102,9	105,9	111,9	117,6	117,7	119,4	119,2	119,8	122,7	+ 4,2	+ 2,4
ROHBAUARBEITEN	696,03	105,3	108,6	115,7	123,4	123,5	125,0	125,4	127,1	129,1	+ 4,5	+ 1,6
KLEMPNERARBEITEN	18,33	105,4	110,3	115,1	121,4	120,4	122,7	123,6	126,1	127,7	+ 6,1	+ 1,3
FLIESEN- UND PLATTENARBEITEN	7,41	104,7	108,0	116,3	125,1	125,5	127,2	127,4	128,6	131,0	+ 4,4	+ 1,9
ESTRICHARBEITEN	25,71	102,8	105,1	112,1	121,4	121,6	122,7	124,0	127,0	129,6	+ 6,6	+ 2,0
ASPHALTBELAGARBEITEN	1,49	104,9	106,9	112,5	119,3	119,6	120,2	121,2	122,4	125,6	+ 5,0	+ 2,6
TISCHLERARBEITEN	15,11	106,2	109,8	115,1	122,0	121,1	123,3	124,1	126,7	128,2	+ 5,9	+ 1,2
ROLLADENARBEITEN	13,86	103,6	105,9	108,8	112,1	111,6	112,8	113,0	114,7	115,7	+ 3,7	+ 0,9
METALLBAUARBEITEN, SCHLOSSERARBEITEN	74,60	109,8	114,8	121,0	127,7	126,9	128,9	130,1	132,0	134,3	+ 5,8	+ 1,7
VERGLASUNGSARBEITEN	9,08	112,2	116,6	121,7	127,7	126,6	129,4	130,3	132,4	135,5	+ 7,0	+ 2,3
MALER- UND LACKIERERARBEITEN	12,41	106,4	109,5	114,9	122,1	121,9	124,1	124,5	125,6	128,7	+ 5,6	+ 2,5
BODENBELAGARBEITEN	3,41	105,3	108,3	113,0	119,0	118,8	119,9	120,2	122,9	124,6	+ 4,9	+ 1,4
TAPEZIERARBEITEN	0,70	106,5	109,4	114,6	121,6	121,3	123,7	124,0	124,9	127,7	+ 5,3	+ 2,2
RAUMLUFTTECHNISCHE ANLAGEN	2,67	108,2	112,3	117,2	125,1	123,9	126,5	127,8	129,6	132,1	+ 6,6	+ 1,9
HEIZANLAGEN UND ZENTRALE WASSERERWÄRMUNGSANLAGEN	26,68	109,6	114,1	119,5	128,0	127,1	129,3	130,9	134,1	136,9	+ 7,7	+ 2,1
GAS-, WASSER-, ABWASSER-INSTALLATIONEN IN GEBÄUDEN	33,65	108,3	113,0	119,0	127,1	125,8	128,3	130,7	133,3	135,6	+ 7,8	+ 1,7
ELEKTRISCHE KABEL- UND LEITUNGSANLAGEN IN GEBÄUDEN	44,86	108,0	113,2	119,8	127,5	127,1	128,7	129,4	132,5	135,6	+ 6,7	+ 2,3
BLITZSCHUTZANLAGEN	4,96	106,9	110,6	115,0	121,2	120,3	122,8	123,3	125,5	127,2	+ 5,7	+ 1,4
DAEMMARBEITEN AN TECHNISCHEN ANLAGEN	2,26	107,5	112,5	118,3	126,8	126,3	127,8	129,5	132,5	136,4	+ 8,0	+ 2,9
FOERDERANLAGEN	6,78	112,8	117,1	123,6	130,3	130,1	130,3	132,5	132,5	136,2	+ 4,7	+ 2,8
AUSBAUARBEITEN	303,97	107,8	112,1	117,9	125,2	124,6	126,4	127,6	130,0	132,4	+ 6,3	+ 1,8
INSGESAMT	1 000	106,1	109,7	116,4	123,9	123,8	125,4	126,1	128,0	130,1	+ 5,1	+ 1,6

1 PREISINDIZES FUER NEUBAU IN KONVENTIONELLER BAUART
(AKTUELLE UND MITTELFRISTIGE ERGEBNISSE)
1.2 NICHTWOHNGBEAUDE - BAULEISTUNGEN AM BAUWERK -
1985 = 100

ART	WAEGUNGS- ANTEIL AM GESAMT- INDEX IN PROMILLE	1988	1989	1990	1991	1991			1992		VERAENDERUNG MAI 1992 GEGENUEBER MAI 1991 IN PROZENT		
		DURCHSCHNITT					MAI	AUG.	NOV.	FEBR.	MAI		
GEWERBLICHE BETRIEBSGEBAUDE STAHLBAU													
ERDARBEITEN	36,01	106,2	109,5	118,6	128,3	128,6	130,2	131,2	133,6	136,7	+ 6,3	+ 2,3	
ENTWASSERUNGSKANALARBEITEN	10,02	106,0	109,6	117,4	126,4	126,6	128,2	129,1	131,0	132,9	+ 5,0	+ 1,5	
MAUERARBEITEN	66,44	104,4	107,8	115,2	123,3	124,0	124,8	125,3	127,2	129,6	+ 4,5	+ 1,9	
BETON- UND STAHLBETONARBEITEN	189,20	104,9	108,7	115,8	123,1	123,7	124,4	124,7	126,1	128,2	+ 3,6	+ 1,7	
BETONWERKSTEINARBEITEN	4,64	104,8	107,8	114,3	122,8	123,1	124,7	125,5	128,0	131,4	+ 6,7	+ 2,7	
ZIMMER- UND HOLZBAUARBEITEN	3,61	102,5	106,5	116,2	122,7	123,0	124,1	124,8	125,9	128,8	+ 4,7	+ 2,3	
STAHLBAUARBEITEN	198,00	109,6	113,8	122,6	126,8	125,5	127,7	128,4	127,0	126,8	+ 1,0	- 0,2	
ABDICHTUNGSARBEITEN	4,67	105,4	109,3	116,1	123,2	123,4	124,8	125,4	127,0	129,7	+ 5,1	+ 2,1	
DACHDECKUNGS- UND DACHABDICHTUNGSARBEITEN	86,70	104,7	107,2	112,3	119,7	118,4	121,6	122,1	124,2	125,4	+ 5,9	+ 1,0	
PUTZ- UND STUCKARBEITEN	6,14	103,7	107,2	114,9	123,5	123,9	125,3	125,8	127,2	130,6	+ 5,4	+ 2,7	
GERUESTARBEITEN	1,31	103,2	106,2	112,0	117,7	117,8	119,5	119,4	120,0	122,8	+ 4,2	+ 2,3	
ROHBAUARBEITEN	606,74	106,4	110,1	117,6	124,2	123,9	125,5	125,1	126,8	128,1	+ 3,4	+ 1,0	
KLEMPNERARBEITEN	7,02	105,3	110,3	115,0	121,3	120,3	122,7	123,5	126,3	127,8	+ 6,2	+ 1,2	
FLIESEN- UND PLATTENARBEITEN	9,59	104,9	108,2	116,3	125,2	125,6	127,2	127,5	128,8	131,2	+ 4,5	+ 1,9	
ESTRICHARBEITEN	20,57	103,4	105,8	112,9	122,4	122,5	123,7	125,1	128,0	130,6	+ 6,6	+ 2,0	
ASPHALTBELAGARBEITEN	0,48	104,9	106,9	112,5	119,3	119,6	120,2	121,2	122,4	125,6	+ 5,0	+ 2,6	
TISCHLERARBEITEN	14,02	106,8	110,6	116,1	123,1	122,3	124,3	125,2	127,6	129,2	+ 5,6	+ 1,3	
ROLLADENARBEITEN	3,66	103,5	105,9	109,3	113,7	112,9	114,6	115,3	117,2	118,4	+ 4,9	+ 1,0	
METALLBAUARBEITEN, SCHLOSSERARBEITEN	75,70	109,2	113,6	119,8	126,5	125,8	127,5	128,7	130,7	133,2	+ 5,9	+ 1,9	
VERGLASUNGSARBEITEN	8,13	112,2	116,6	121,8	127,8	126,6	129,4	130,3	132,6	135,8	+ 7,3	+ 2,4	
MALER- UND LACKIERERARBEITEN	27,08	106,5	109,5	115,0	122,2	122,0	124,2	124,6	125,7	128,8	+ 5,6	+ 2,5	
KORROSIONSSCHUTZARBEITEN AN STAHL UND ALUMINIUM	7,79	107,5	110,6	117,1	124,9	125,2	127,0	127,3	128,1	132,1	+ 5,5	+ 3,1	
BODENBELAGARBEITEN	1,30	106,8	110,3	115,7	122,7	122,4	123,8	124,2	127,3	129,4	+ 5,7	+ 1,6	
TAPEZIERARBEITEN	0,02	106,2	109,1	114,1	120,6	120,3	122,6	122,8	123,7	126,3	+ 5,0	+ 2,1	
RAUMLUFTTECHNISCHE ANLAGEN	64,70	108,5	112,3	117,8	125,6	124,5	126,8	128,4	130,5	133,1	+ 6,9	+ 2,0	
HEIZANLAGEN UND ZENTRALE WASSERERWARMUNGSANLAGEN	25,17	109,7	114,1	119,7	128,6	127,6	129,9	131,6	134,7	137,7	+ 7,9	+ 2,2	
GAS-, WASSER-, ABWASSER-INSTALLATIONEN IN GEBAEUDEN	44,68	107,9	112,4	118,2	126,4	125,2	127,8	129,9	132,9	135,2	+ 8,0	+ 1,7	
ELEKTRISCHE KABEL- UND LEITUNGSANLAGEN IN GEBAEUDEN	64,24	108,2	113,4	120,0	127,9	127,4	129,2	129,9	133,1	136,2	+ 6,9	+ 2,3	
BLITZSCHUTZANLAGEN	1,30	106,9	110,6	115,0	121,2	120,3	122,8	123,3	125,5	127,2	+ 5,7	+ 1,4	
DAEMNARBEITEN AN TECHNISCHEN ANLAGEN	4,15	107,5	112,5	118,3	126,8	126,3	127,8	129,5	132,5	136,4	+ 8,0	+ 2,9	
FOERDERANLAGEN	13,66	112,0	116,2	122,5	128,7	128,5	128,7	130,8	130,8	134,3	+ 4,5	+ 2,7	
AUSBAUARBEITEN	393,26	108,1	112,2	118,2	125,9	125,2	127,1	128,4	130,7	133,4	+ 6,5	+ 2,1	
INSGESAMT	1 000	107,1	111,0	117,9	124,9	124,4	126,2	127,0	128,3	130,2	+ 4,7	+ 1,5	

1 PREISINDIZES FUER NEUBAU IN KONVENTIONELLER BAUART
(AKTUELLE UND MITTELFRISTIGE ERGEBNISSE)
1.3 SONSTIGE BAUMERKE
1985 = 100

ART	MAEGUNGS- ANTEIL AM GESAMT- INDEX IN PROMILLE	1988	1989	1990	1991	1991			1992		VERAENDERUNG MAI 1992 GEGENUEBER MAI 1991 IN PROZENT	
		DURCHSCHNITT					MAI	AUG.	NOV.	FEBR.		MAI
STRASSENBAU												
ERDARBEITEN	397,98	105,8	108,5	116,3	125,0	125,0	126,7	127,7	130,5	133,3	+ 6,6 + 2,1	
ENTWASSERUNGSKANALARBEITEN	54,78	106,1	109,3	116,7	125,7	125,7	127,5	128,5	130,8	133,1	+ 5,9 + 1,8	
STRASSENBAUARB., OBERBAU. OHNE BINDEMITEIL	133,62	105,6	107,6	113,9	121,0	121,0	122,6	123,1	125,4	127,7	+ 5,5 + 1,8	
STRASSENBAUARB., OBERBAU. MIT HYDR. BINDEMITEILN	45,61	104,6	107,0	113,3	120,2	120,4	121,3	122,3	123,5	125,5	+ 4,2 + 1,6	
STRASSENBAUARB., OBERBAU. MIT BIT. BINDEMITEILN	283,90	100,3	101,2	106,4	113,5	113,5	114,5	115,2	116,0	117,7	+ 3,7 + 1,5	
STRASSENBAUARB., PFLASTERDECKEN U. PLATTENBELAEGE	25,46	105,7	107,8	113,8	120,9	121,1	122,4	123,3	124,8	127,0	+ 4,9 + 1,8	
MAUERARBEITEN	2,06	104,3	107,6	115,4	123,9	124,7	125,5	125,8	127,7	130,2	+ 4,4 + 2,0	
BETON- UND STAHLBETONARBEITEN	11,26	104,6	108,2	115,2	122,2	122,9	123,5	123,8	125,0	126,9	+ 3,3 + 1,5	
ZIMMER- UND HOLZBAUARBEITEN	0,07	102,1	106,9	118,9	126,8	127,2	128,7	129,4	130,2	134,5	+ 5,7 + 3,3	
ABDICHTUNGSARBEITEN	0,53	106,0	110,5	118,1	126,3	126,6	128,0	128,6	130,5	133,6	+ 5,5 + 2,4	
METALLBAUARBEITEN, SCHLOSSERARBEITEN	30,69	110,7	116,1	121,9	129,0	128,3	129,9	131,3	134,0	137,2	+ 6,9 + 2,4	
MALER- UND LACKIERERARBEITEN	5,85	107,5	110,8	116,8	124,0	123,8	126,0	126,5	127,5	130,3	+ 5,3 + 2,2	
ELEKTRISCHE KABEL- UND LEITUNGSANLAGEN	8,19	108,7	115,0	122,2	130,3	130,0	131,6	132,1	135,1	138,8	+ 6,8 + 2,7	
INSGESAMT	1 000	104,3	106,6	113,2	121,0	121,0	122,4	123,3	125,3	127,7	+ 5,5 + 1,9	
BUNDESAUTOBAHNEN												
ERDARBEITEN	396,06	105,6	108,3	116,1	124,8	124,8	126,5	127,5	130,3	133,1	+ 6,7 + 2,1	
ENTWASSERUNGSKANALARBEITEN	67,24	106,1	109,3	116,7	125,7	125,8	127,6	128,6	130,9	133,2	+ 5,9 + 1,8	
STRASSENBAUARB., OBERBAU. OHNE BINDEMITEIL	130,74	105,6	107,6	114,0	121,0	121,0	122,6	123,1	125,4	127,7	+ 5,5 + 1,8	
STRASSENBAUARB., OBERBAU. MIT HYDR. BINDEMITEILN	80,54	104,5	106,9	113,2	120,2	120,3	121,2	122,3	123,4	125,4	+ 4,2 + 1,6	
STRASSENBAUARB., OBERBAU. MIT BIT. BINDEMITEILN	222,46	100,4	101,3	106,4	113,5	113,5	114,5	115,2	116,0	117,6	+ 3,6 + 1,4	
STRASSENBAUARB., PFLASTERDECKEN U. PLATTENBELAEGE	28,51	105,6	107,8	113,7	120,9	121,0	122,3	123,2	124,8	126,9	+ 4,9 + 1,7	
MAUERARBEITEN	1,00	104,3	107,6	115,4	123,9	124,7	125,5	125,8	127,7	130,2	+ 4,4 + 2,0	
BETON- UND STAHLBETONARBEITEN	11,72	103,8	107,6	114,0	120,1	120,7	121,2	121,4	122,2	123,8	+ 2,6 + 1,3	
ABDICHTUNGSARBEITEN	0,24	105,6	109,6	116,6	124,0	124,2	125,6	126,2	127,9	130,7	+ 5,2 + 2,2	
METALLBAUARBEITEN, SCHLOSSERARBEITEN	37,77	110,7	116,1	122,0	128,9	128,3	129,9	131,2	134,0	137,1	+ 6,9 + 2,3	
MALER- UND LACKIERERARBEITEN	7,33	107,5	110,8	116,8	124,0	123,8	126,0	126,5	127,5	130,3	+ 5,3 + 2,2	
ELEKTRISCHE KABEL- UND LEITUNGSANLAGEN	16,39	108,7	115,0	122,2	130,3	130,0	131,6	132,1	135,1	138,8	+ 6,8 + 2,7	
INSGESAMT	1 000	104,6	107,0	113,7	121,6	121,5	123,0	123,9	125,9	128,3	+ 5,6 + 1,9	
BUNDES- UND LANDESSTRASSEN												
ERDARBEITEN	399,97	106,0	108,7	116,5	125,2	125,2	126,8	127,9	130,7	133,6	+ 6,7 + 2,2	
ENTWASSERUNGSKANALARBEITEN	42,32	106,1	109,3	116,7	125,6	125,7	127,4	128,4	130,7	133,0	+ 5,8 + 1,8	
STRASSENBAUARB., OBERBAU. OHNE BINDEMITEIL	136,50	105,6	107,6	113,9	121,0	121,0	122,5	123,1	125,4	127,7	+ 5,5 + 1,8	
STRASSENBAUARB., OBERBAU. MIT HYDR. BINDEMITEILN	10,70	105,1	107,5	113,8	120,8	121,0	121,8	123,0	124,2	126,2	+ 4,3 + 1,6	
STRASSENBAUARB., OBERBAU. MIT BIT. BINDEMITEILN	345,33	100,3	101,2	106,4	113,5	113,5	114,5	115,2	116,0	117,7	+ 3,7 + 1,5	
STRASSENBAUARB., PFLASTERDECKEN U. PLATTENBELAEGE	22,40	105,7	107,9	113,9	121,1	121,2	122,6	123,4	124,9	127,0	+ 4,8 + 1,7	
MAUERARBEITEN	3,11	104,3	107,6	115,4	123,9	124,7	125,5	125,8	127,7	130,2	+ 4,4 + 2,0	
BETON- UND STAHLBETONARBEITEN	10,76	105,4	108,9	116,5	124,5	125,2	125,9	126,4	128,1	130,3	+ 4,1 + 1,7	
ZIMMER- UND HOLZBAUARBEITEN	0,12	102,5	107,4	119,4	127,9	128,3	129,9	130,6	131,5	136,0	+ 6,0 + 3,4	
ABDICHTUNGSARBEITEN	0,81	106,2	110,8	118,5	126,9	127,3	128,7	129,3	131,3	134,4	+ 5,6 + 2,4	
METALLBAUARBEITEN, SCHLOSSERARBEITEN	23,61	110,7	116,0	121,9	129,0	128,4	130,0	131,3	134,1	137,9	+ 6,9 + 2,4	
MALER- UND LACKIERERARBEITEN	4,37	107,5	110,8	116,8	124,0	123,8	126,0	126,5	127,5	130,3	+ 5,3 + 2,2	
INSGESAMT	1 000	104,0	106,2	112,7	120,5	120,5	121,9	122,8	124,7	127,1	+ 5,5 + 1,9	
BRUECKEN IM STRASSENBAU												
ERDARBEITEN	90,91	105,6	108,4	117,2	126,6	126,6	128,1	129,1	132,8	136,6	+ 7,9 + 2,9	
VERBAUARBEITEN	5,23	106,0	108,7	116,3	124,7	125,2	126,4	127,1	128,5	131,1	+ 4,7 + 2,0	
RAMMARBEITEN	12,48	107,4	112,4	119,2	126,0	126,2	127,4	127,8	129,2	130,9	+ 3,7 + 1,3	
ENTWASSERUNGSKANALARBEITEN	2,61	106,1	109,4	116,8	125,7	125,8	127,6	128,5	130,7	133,0	+ 5,7 + 1,8	
STRASSENBAUARB., OBERBAU. MIT HYDR. BINDEMITEILN	0,23	105,2	107,6	113,9	120,9	121,1	121,9	123,1	124,3	126,3	+ 4,3 + 1,6	
STRASSENBAUARB., OBERBAU. MIT BIT. BINDEMITEILN	35,23	101,4	102,7	107,4	113,2	113,1	113,9	114,7	115,3	116,9	+ 3,4 + 1,4	
STRASSENBAUARB., PFLASTERDECKEN U. PLATTENBELAEGE	8,46	105,7	107,9	113,9	121,0	121,2	122,5	123,3	124,9	127,0	+ 4,8 + 1,7	
MAUERARBEITEN	1,09	105,7	109,4	117,6	126,9	127,6	128,7	129,4	131,7	133,8	+ 4,9 + 1,6	
BETON- UND STAHLBETONARBEITEN	588,37	104,8	108,5	115,0	121,6	122,2	122,8	123,1	124,1	125,9	+ 3,0 + 1,5	
ZIMMER- UND HOLZBAUARBEITEN	0,12	100,2	105,1	116,8	122,1	122,3	123,3	124,0	124,6	127,6	+ 4,3 + 2,4	
STAHLBAUARBEITEN	129,86	108,6	112,1	118,4	122,5	121,2	123,6	124,3	124,6	127,6	+ 1,2 - 0,1	
ABDICHTUNGSARBEITEN	20,44	105,7	109,9	117,1	124,8	125,0	126,4	127,0	128,9	131,7	+ 5,4 + 2,2	
DACHDECKUNGS- UND DACHABDICHTUNGSARBEITEN	0,50	106,4	109,8	116,1	124,9	123,8	127,2	127,7	130,3	131,6	+ 6,3 + 1,0	
METALLBAUARBEITEN, SCHLOSSERARBEITEN	34,14	110,8	116,2	122,0	128,9	128,3	129,8	131,1	133,8	137,0	+ 6,8 + 2,4	
MALER- UND LACKIERERARBEITEN	1,60	107,3	110,7	116,0	123,2	123,1	125,3	125,7	127,0	130,2	+ 5,8 + 2,5	
KORROSIONSSCHUTZARBEITEN AN STAHL UND ALUMINIUM	5,06	107,5	110,6	117,1	124,9	125,2	127,0	127,3	128,1	132,1	+ 5,5 + 3,1	
ABWASSER-INSTALLATIONSARBEITEN	8,80	107,6	111,7	117,3	126,1	124,8	127,7	129,3	133,2	135,6	+ 8,7 + 1,8	
GERUESTARBEITEN	54,87	103,0	106,0	112,0	117,6	117,7	119,4	119,3	119,9	122,7	+ 4,2 + 2,3	
INSGESAMT	1 000	105,5	109,0	115,6	122,1	122,3	123,4	123,8	124,8	126,7	+ 3,6 + 1,5	
STRASSENBRUECKEN MIT SPANNBETONUEBERBAU												
ERDARBEITEN	73,53	105,1	107,8	116,8	126,3	126,3	127,8	128,7	132,5	136,6	+ 8,2 + 3,1	
VERBAUARBEITEN	7,78	106,0	108,7	116,3	124,7	125,2	126,4	127,1	128,5	131,1	+ 4,7 + 2,0	
RAMMARBEITEN	6,62	107,5	112,7	119,3	126,0	126,2	127,4	127,8	129,2	130,8	+ 3,6 + 1,2	
ENTWASSERUNGSKANALARBEITEN	2,10	106,1	109,5	116,8	125,8	125,9	127,7	128,7	130,9	133,2	+ 5,8 + 1,8	
STRASSENBAUARB., OBERBAU. MIT HYDR. BINDEMITEILN	0,43	105,2	107,6	113,9	120,9	121,1	121,9	123,1	124,3	126,3	+ 4,3 + 1,6	
STRASSENBAUARB., OBERBAU. MIT BIT. BINDEMITEILN	44,36	101,2	102,5	107,2	113,1	113,0	113,8	114,7	115,3	116,9	+ 3,5 + 1,4	
STRASSENBAUARB., PFLASTERDECKEN U. PLATTENBELAEGE	15,15	105,7	107,9	113,9	121,0	121,2	122,5	123,3	124,9	127,0	+ 4,8 + 1,7	
MAUERARBEITEN	1,05	106,0	109,9	118,1	127,6	128,3	129,4	130,2	132,6	134,6	+ 4,9 + 1,5	
BETON- UND STAHLBETONARBEITEN	659,10	104,8	108,3	114,7	121,0	121,6	122,2	122,5	123,4	125,2	+ 3,0 + 1,5	
ZIMMER- UND HOLZBAUARBEITEN	0,22	100,3	105,1	116,8	122,3	122,5	123,5	124,1	124,7	127,8	+ 4,3 + 2,5	
STAHLBAUARBEITEN	35,65	109,6	113,8	122,6	126,8	125,5	127,7	128,4	127,0	126,8	+ 1,0 - 0,2	
ABDICHTUNGSARBEITEN	18,98	105,7	109,9	117,1	124,8	125,0	126,4	127,0	128,8	131,7	+ 5,4 + 2,3	
DACHDECKUNGS- UND DACHABDICHTUNGSARBEITEN	0,92	106,4	109,8	116,1	124,9	123,8	127,2	127,7	130,3	131,6	+ 6,3 + 1,0	
METALLBAUARBEITEN, SCHLOSSERARBEITEN	41,15	110,8	116,2	122,0	128,9	128,3	129,8	131,1	133,8	137,0	+ 6,8 + 2,4	
MALER- UND LACKIERERARBEITEN	2,80	107,3	110,7	116,0	123,2	123,1	125,3	125,7	127,0	130,2	+ 5,8 + 2,5	
KORROSIONSSCHUTZARBEITEN AN STAHL UND ALUMINIUM	0,01	107,5	110,6	117,1	124,9	125,2	127,0	127,3	128,1	132,1	+ 5,5 + 3,1	
ABWASSER-INSTALLATIONSARBEITEN	11,73	107,7	111,8	117,4	126,2	124,9	127,8	128,4	133,3	135,7	+ 8,6 + 1,8	
GERUESTARBEITEN	78,42	103,0	106,1	112,0	117,6	117,7	119,4	119,3	119,9	122,8	+ 4,3 + 2,4	
INSGESAMT	1 000	105,1	108,5	115,0	121,6	121,9	122,8	123,2	124,4	126,4	+ 3,7 + 1,6	

1 PREISINDIZES FUER NEUBAU IN KONVENTIONELLER BAUART
(AKTUELLE UND MITTELFRISTIGE ERGEBNISSE)
1.3 SONSTIGE BAUWERKE
1985 = 100

ART	WÄGUNGSGEAMT- ANTEIL AM GESAMT- INDEX IN PROMILLE	1988	1989	1990	1991	1991			1992		VERÄNDERUNG MAI 1992 GEGENUEBER MAI 1991 IN PROZENT		
		DURCHSCHNITT					MAI	AUG.	NOV.	FEBR.	MAI		
STRASSENBRUECKEN MIT STAHLBETONUEBERBAU													
ERDARBEITEN	143,16	106,1	109,1	117,7	127,0	127,0	128,6	129,6	133,1	136,6	+ 7,6	+ 2,6	
RAMMARBEITEN	19,14	107,3	112,1	119,1	125,9	126,2	127,4	127,8	129,2	131,1	+ 3,9	+ 1,5	
ENTWÄSSERUNGSKANALARBEITEN	3,95	106,2	109,5	116,7	125,8	125,8	127,7	128,8	131,2	133,7	+ 6,3	+ 1,9	
STRASSENBAUARB., OBERBAU. MIT BIT. BINDEMITELEN	27,03	101,5	103,0	107,6	113,3	113,3	114,0	114,9	115,5	117,1	+ 3,4	+ 1,4	
STRASSENBAUARB., PFLASTERDECKEN U. PLATTENBELAEGE	0,11	105,0	107,0	112,9	120,1	120,1	121,5	122,4	124,3	126,9	+ 5,7	+ 2,1	
MAUERARBEITEN	0,36	104,3	107,6	115,4	123,9	124,7	125,5	125,8	127,7	130,2	+ 4,4	+ 2,0	
BETON- UND STAHLBETONARBEITEN	693,40	104,9	108,7	115,5	122,5	123,1	123,8	124,1	125,2	127,1	+ 3,2	+ 1,5	
STAHLBAUARBEITEN	8,66	109,6	113,8	122,6	126,8	125,5	127,7	128,4	127,0	126,8	+ 1,0	- 0,2	
ABDICHTUNGSARBEITEN	30,24	105,8	110,0	117,2	125,0	125,2	126,6	127,3	129,2	132,0	+ 5,4	+ 2,2	
METALLBAUARBEITEN, SCHLOSSERARBEITEN	26,04	110,8	116,2	122,0	128,9	128,3	129,8	131,1	133,8	137,0	+ 6,8	+ 2,4	
ABWASSER-INSTALLATIONSARBEITEN	2,69	108,5	113,0	119,2	128,5	127,1	130,2	131,8	135,5	138,2	+ 8,7	+ 2,0	
GERUESTARBEITEN	45,82	102,9	105,9	111,9	117,6	117,7	119,4	119,2	119,8	122,7	+ 4,2	+ 2,4	
INSGESAMT	1 000	105,2	108,8	115,8	123,1	123,5	124,4	124,8	126,3	128,5	+ 4,0	+ 1,7	

STRASSENBRUECKEN MIT STAHLUEBERBAU													
ERDARBEITEN	57,81	104,8	107,4	116,8	126,6	126,6	128,2	129,1	133,5	138,0	+ 9,0	+ 3,4	
VERBAUARBEITEN	7,85	106,0	108,7	116,3	124,7	125,2	126,4	127,1	128,5	131,1	+ 4,7	+ 2,0	
RAMMARBEITEN	22,04	107,5	112,7	119,3	126,0	126,2	127,4	127,8	129,2	130,8	+ 3,6	+ 1,2	
ENTWASSERUNGSKANALARBEITEN	2,95	105,5	109,1	116,7	125,2	125,5	126,8	127,5	129,2	130,8	+ 4,2	+ 1,2	
STRASSENBAUARB., OBERBAU. MIT BIT. BINDEMITELEN	18,26	102,0	103,6	108,0	113,2	113,1	113,8	114,7	115,2	116,8	+ 3,3	+ 1,4	
STRASSENBAUARB., PFLASTERDECKEN U. PLATTENBELAEGE	1,97	106,0	108,2	114,4	121,4	121,5	123,0	123,8	125,2	127,1	+ 4,6	+ 1,5	
MAUERARBEITEN	1,85	106,1	110,0	118,2	127,8	128,4	129,6	130,4	132,8	134,8	+ 5,0	+ 1,5	
BETON- UND STAHLBETONARBEITEN	231,24	104,6	108,4	115,3	122,1	122,8	123,4	123,6	124,8	126,7	+ 3,2	+ 1,5	
STAHLBAUARBEITEN	583,01	108,4	111,8	117,6	121,7	120,5	122,8	123,6	121,9	121,8	+ 1,1	- 0,1	
ABDICHTUNGSARBEITEN	8,12	105,7	109,9	117,1	124,8	125,1	126,4	127,0	128,8	131,7	+ 5,3	+ 2,3	
METALLBAUARBEITEN, SCHLOSSERARBEITEN	25,97	110,6	116,0	121,8	128,7	128,1	129,6	130,9	133,5	136,7	+ 6,7	+ 2,4	
MALER- UND LACKIERERARBEITEN	0,50	107,5	110,9	116,2	123,4	123,3	125,5	125,9	127,2	130,4	+ 5,8	+ 2,5	
KORROSIONSSCHUTZARBEITEN AN STAHL UND ALUMINIUM	27,08	107,5	110,6	117,1	124,9	125,2	127,0	127,3	128,1	132,1	+ 5,5	+ 3,1	
ABWASSER-INSTALLATIONSARBEITEN	9,10	106,9	110,7	115,8	124,1	122,9	125,6	127,2	131,2	133,4	+ 8,5	+ 1,7	
GERUESTARBEITEN	2,45	102,9	105,9	111,9	117,6	117,7	119,4	119,2	119,8	122,7	+ 4,2	+ 2,4	
INSGESAMT	1 000	107,1	110,7	116,9	122,4	121,8	123,6	124,2	124,0	125,0	+ 2,6	+ 0,8	

STRASSENBRUECKEN MIT UEBERBAU IN STAHLVERBUNDKONSTRUKTION													
ERDARBEITEN	87,47	105,5	109,4	117,1	125,7	125,8	127,1	127,9	130,8	133,7	+ 6,3	+ 2,2	
VERBAUARBEITEN	0,11	106,0	108,7	116,3	124,7	125,2	126,4	127,1	128,5	131,1	+ 4,7	+ 2,0	
RAMMARBEITEN	8,86	107,3	112,3	119,2	125,9	126,2	127,4	127,8	129,2	131,0	+ 3,8	+ 1,4	
ENTWASSERUNGSKANALARBEITEN	3,22	106,2	109,4	116,7	125,8	125,8	127,7	128,7	130,9	133,3	+ 6,0	+ 1,8	
STRASSENBAUARB., OBERBAU. MIT BIT. BINDEMITELEN	35,20	101,9	103,5	107,9	113,2	113,1	113,8	114,7	115,2	116,8	+ 3,3	+ 1,4	
STRASSENBAUARB., PFLASTERDECKEN U. PLATTENBELAEGE	3,26	105,3	107,5	113,3	120,6	120,8	122,1	122,8	124,6	126,8	+ 5,0	+ 1,8	
MAUERARBEITEN	3,18	104,9	108,4	116,4	125,2	126,0	126,9	127,4	129,5	131,8	+ 4,6	+ 1,8	
BETON- UND STAHLBETONARBEITEN	361,34	104,8	108,6	115,3	122,0	122,6	123,2	123,4	124,5	126,4	+ 3,1	+ 1,5	
STAHLBAUARBEITEN	401,06	108,4	111,7	117,4	121,5	120,3	122,6	123,4	121,7	121,6	+ 1,1	- 0,1	
ABDICHTUNGSARBEITEN	19,39	105,5	109,4	116,3	123,6	123,8	125,1	125,7	127,4	130,2	+ 5,2	+ 2,2	
DACHDECKUNGS- UND DACHABDICHTUNGSARBEITEN	0,07	106,4	109,8	116,1	124,9	123,8	127,2	127,7	130,3	131,6	+ 6,3	+ 1,0	
METALLBAUARBEITEN, SCHLOSSERARBEITEN	29,45	110,8	116,2	122,0	128,9	128,3	129,8	131,1	133,8	137,0	+ 6,8	+ 2,4	
MALER- UND LACKIERERARBEITEN	0,76	107,5	110,9	116,2	123,4	123,3	125,5	125,9	127,2	130,4	+ 5,8	+ 2,5	
KORROSIONSSCHUTZARBEITEN AN STAHL UND ALUMINIUM	18,57	107,5	110,6	117,1	124,9	125,2	127,0	127,3	128,1	132,1	+ 5,5	+ 3,1	
ABWASSER-INSTALLATIONSARBEITEN	10,49	107,7	111,8	117,5	126,3	125,0	127,9	129,5	133,4	135,8	+ 8,6	+ 1,8	
GERUESTARBEITEN	17,57	102,9	105,9	111,9	117,6	117,7	119,4	119,2	119,8	122,7	+ 4,2	+ 2,4	
INSGESAMT	1 000	106,5	110,1	116,3	122,1	121,8	123,3	123,8	124,1	125,4	+ 3,0	+ 1,0	

ORTSKANAELE												
ERDARBEITEN	354,88	105,4	108,1	115,6	123,8	123,9	125,2	125,9	128,5	131,3	+ 6,0	+ 2,2
VERBAUARBEITEN	35,84	106,0	108,7	116,3	124,7	125,2	126,4	127,1	128,5	131,1	+ 4,7	+ 2,0
ENTWÄSSERUNGSKANALARBEITEN	358,72	106,4	109,9	117,5	127,0	127,0	128,9	130,0	132,1	134,5	+ 5,9	+ 1,8
STRASSENBAUARB., OBERBAU. OHNE BINDEMITTEL	17,79	105,2	107,2	113,5	121,1	121,2	122,6	123,2	125,4	127,9	+ 5,5	+ 2,0
STRASSENBAUARB., OBERBAU. MIT HYDR. BINDEMITTELN	0,11	104,3	106,7	112,6	119,9	119,8	121,0	122,2	123,6	125,8	+ 5,0	+ 1,8
STRASSENBAUARB., OBERBAU. MIT BIT. BINDEMITTELN	40,73	100,0	100,8	105,8	112,8	112,9	113,9	114,6	115,3	117,0	+ 3,6	+ 1,5
STRASSENBAUARB., PFLASTERDECKEN U. PLATTENBELAEGE	7,34	105,8	108,0	114,1	121,2	121,3	122,8	123,6	125,1	127,1	+ 4,8	+ 1,6
MAUERARBEITEN	35,97	106,1	110,0	118,2	127,8	128,4	129,6	130,4	132,8	134,8	+ 5,0	+ 1,5
BETON- UND STAHLBETONARBEITEN	147,22	105,3	108,8	116,1	123,7	124,4	125,1	125,5	127,2	129,4	+ 4,0	+ 1,7
ABDICHTUNGSARBEITEN	1,40	105,8	110,1	118,2	127,5	128,0	129,4	130,0	132,2	135,9	+ 6,2	+ 2,8
INSGESAMT	1 000	105,6	108,6	116,0	124,6	124,8	126,2	127,0	129,1	131,6	+ 5,4	+ 1,9

STAUDAEMNE													
ERDARBEITEN	419,70	105,4	108,1	115,6	124,5	124,4	126,4	127,1	129,7	132,5	+ 6,5	+ 2,2	
RAMMARBEITEN	16,24	106,4	110,7	117,4	123,8	124,3	125,3	125,7	127,1	129,2	+ 3,9	+ 1,7	
ENTWÄSSERUNGSKANALARBEITEN	19,12	106,1	109,4	116,8	125,8	125,9	127,6	128,6	130,8	133,0	+ 5,6	+ 1,7	
STRASSENBAUARB., OBERBAU. OHNE BINDEMITELEN	6,21	105,4	107,4	113,6	121,0	121,1	122,6	123,1	125,4	127,8	+ 5,5	+ 1,9	
STRASSENBAUARB., OBERBAU. MIT BIT. BINDEMITELEN	30,73	100,4	101,4	106,2	112,8	112,8	113,7	114,5	115,2	116,8	+ 3,5	+ 1,4	
STRASSENBAUARB., PFLASTERDECKEN U. PLATTENBELÄGE	43,04	105,1	107,2	113,0	120,4	120,7	121,8	122,5	124,3	126,6	+ 4,9	+ 1,9	
PFLANZ- UND RASENARBEITEN IM LANDSCHAFTSBAU	7,16	106,3	110,4	119,0	127,6	126,2	129,7	131,3	133,4	135,9	+ 7,7	+ 1,9	
MAUERARBEITEN	3,54	105,9	109,6	118,0	127,2	127,8	129,0	129,6	131,5	134,2	+ 5,0	+ 2,1	
BETON- UND STAHLBETONARBEITEN	404,40	105,8	109,5	116,5	123,6	124,2	124,9	125,4	126,8	128,7	+ 3,6	+ 1,5	
ZIMMER- UND HOLZBAUARBEITEN	2,74	102,2	106,8	118,2	126,0	126,2	127,8	128,5	129,4	133,4	+ 5,7	+ 3,1	
STAHLBAUARBEITEN	0,43	107,8	110,9	116,9	120,9	119,4	121,8	123,5	122,4	123,1	+ 3,1	+ 0,6	
ABDICHTUNGSARBEITEN	5,48	105,5	109,4	116,4	124,1	124,1	125,8	126,4	128,3	130,9	+ 5,5	+ 2,0	
ASPHALTBELAGARBEITEN	5,00	104,9	108,9	112,5	119,3	119,6	120,2	121,2	122,4	125,6	+ 5,0	+ 2,6	
METALLBAUARBEITEN, SCHLOSSERARBEITEN	5,81	110,4	115,6	121,4	128,2	127,7	129,2	130,4	133,1	136,2	+ 6,7	+ 2,3	
KORROSIONSSCHUTZARBEITEN AN STAHL UND ALUMINIUM	0,78	107,5	110,6	117,1	124,9	125,2	127,0	127,3	128,1	132,1	+ 5,5	+ 3,1	
ABWASSER-INSTALLATIONSARBEITEN	27,32	108,8	113,3	119,4	129,0	127,8	130,7	132,4	136,1	139,0	+ 8,8	+ 2,1	
ELEKTRISCHE KABEL- UND LEITUNGSANLAGEN IN GEBÄUDEN	1,99	109,1	113,4	120,3	128,3	128,0	129,5	130,1	133,4	136,3	+ 6,5	+ 2,2	
BLITZSCHUTZANLAGEN	0,31	106,9	110,6	115,0	121,2	120,3	122,8	123,3	125,5	127,2	+ 5,7	+ 1,4	
INSGESAMT	1 000	105,6	108,7	115,8	123,8	123,9	125,3	126,0	128,0	130,4	+ 5,2	+ 1,9	

1 PREISINDIZES FUER NEUBAU IN KONVENTIONELLER BAUART
(AKTUELLE UND MITTELFRISTIGE ERGEBNISSE)
1.4 WOHNGBAUEUDE - BAULEISTUNGEN INSGESAMT -
1985 = 100

ART	WAEGUNGS- ANTEIL AM GESAMT- INDEX IN PROMILLE	1988	1989	1990	1991	1991			1992		VERAENDERUNG MAI 1992 GEGENUEBER MAI FEBR. 1991 1992 IN PROZENT		
		DURCHSCHNITT				MAI	AUG.	NOV.	FEBR.	MAI			
BAULEISTUNGEN AM BAUWERK													
ERDARBEITEN	23,36	105,9	109,5	118,9	129,1	129,5	131,1	132,1	134,4	137,7	+ 6,3	+ 2,5	
VERBAUARBEITEN	1,39	106,0	108,7	116,3	124,7	125,2	126,4	127,1	128,5	131,1	+ 4,7	+ 2,0	
RAMMARBEITEN	0,26	107,0	111,6	118,9	125,8	126,3	127,3	127,8	129,3	131,4	+ 4,0	+ 1,6	
ENTWASSERUNGSKANALARBEITEN	8,80	105,8	109,4	117,0	125,8	126,0	127,5	128,3	130,0	131,9	+ 4,7	+ 1,5	
MAUERARBEITEN	123,43	105,7	109,3	117,6	126,8	127,4	128,5	129,0	131,1	133,6	+ 4,9	+ 1,9	
BETON- UND STAHLBETONARBEITEN	168,96	104,6	108,2	115,2	122,6	123,2	124,0	124,3	125,6	127,9	+ 3,8	+ 1,8	
NATURWERKSTEINARBEITEN	7,71	106,1	109,8	116,1	124,3	124,0	126,5	127,0	128,8	131,9	+ 6,4	+ 2,4	
BETONWERKSTEINARBEITEN	6,37	104,9	108,3	115,4	124,6	124,8	126,7	127,5	130,1	133,5	+ 7,0	+ 2,6	
ZIMMER- UND HOLZBAUARBEITEN	42,90	101,3	106,1	117,5	123,3	123,4	124,5	125,3	126,0	128,8	+ 4,4	+ 2,2	
STAHLBAUARBEITEN	0,17	105,4	107,5	111,3	114,6	112,7	115,6	118,0	117,1	117,9	+ 4,6	+ 0,7	
ABDICHTUNGSARBEITEN	6,80	105,9	110,0	117,7	126,3	126,6	128,0	128,7	130,8	133,8	+ 5,7	+ 2,3	
DACHDECKUNGS- UND DACHABDICHTUNGSARBEITEN	33,13	104,8	107,8	113,8	121,6	120,2	123,8	124,3	126,6	127,8	+ 6,3	+ 0,9	
PUTZ- UND STUCKARBEITEN	68,47	103,8	107,5	115,1	123,8	124,2	125,5	126,1	127,8	131,2	+ 5,6	+ 2,7	
GERUESTARBEITEN	4,26	103,2	106,2	112,0	117,7	117,8	119,5	119,4	120,0	122,8	+ 4,2	+ 2,3	
ROHBAUARBEITEN	495,91	104,6	108,3	116,1	124,2	124,6	125,8	126,4	128,0	130,6	+ 4,8	+ 2,0	
KLEMPNERARBEITEN	13,18	104,8	109,7	114,3	120,6	119,6	122,0	122,3	125,5	127,0	+ 6,2	+ 1,2	
FLIESEN- UND PLATTENARBEITEN	26,91	104,7	108,0	116,2	125,0	125,4	127,1	127,3	128,5	130,9	+ 4,4	+ 1,9	
ESTRICHARBEITEN	15,61	103,6	106,1	113,3	123,0	123,2	124,3	125,7	128,6	131,1	+ 6,4	+ 1,9	
ASPHALTBELAGARBEITEN	0,23	104,9	106,9	112,5	119,3	119,6	120,2	121,2	122,4	125,6	+ 5,0	+ 2,6	
TISCHLERARBEITEN	66,12	106,4	110,1	115,6	122,0	121,4	123,2	124,0	126,4	128,1	+ 5,5	+ 1,3	
PARKETARBEITEN	2,93	107,9	113,6	122,9	132,4	131,9	134,0	134,9	138,4	140,9	+ 6,8	+ 1,8	
ROLLADENARBEITEN	6,97	103,2	105,6	108,7	113,0	112,3	113,9	114,6	116,5	117,6	+ 4,7	+ 0,9	
METALLBAUARBEITEN, SCHLOSSERARBEITEN	31,01	109,1	113,9	119,9	126,8	126,3	127,8	129,0	131,3	134,2	+ 6,3	+ 2,2	
VERGLASUNGSARBEITEN	2,36	112,5	116,8	122,0	128,3	127,2	130,1	130,9	133,0	136,1	+ 7,0	+ 2,3	
MALER- UND LACKIERERARBEITEN	17,83	106,7	109,8	115,2	122,3	122,1	124,3	124,7	125,8	128,8	+ 5,5	+ 2,4	
BODENBELAGARBEITEN	11,51	106,2	109,4	114,5	121,0	120,8	122,1	122,4	125,4	127,3	+ 5,4	+ 1,5	
TAPEZIERARBEITEN	6,53	106,4	109,3	114,4	121,3	121,0	123,3	123,6	124,5	127,3	+ 5,2	+ 2,2	
RAUMLUFTTECHNISCHE ANLAGEN	3,25	108,5	112,4	117,8	125,6	124,5	126,9	128,5	130,6	133,1	+ 6,9	+ 1,9	
HEIZANLAGEN UND ZENTRALE WASSERERWARMUNGSANLAGEN	38,62	108,0	113,5	118,8	127,7	126,8	129,0	130,7	133,9	136,7	+ 7,8	+ 2,1	
GAS-, WASSER-, ABWASSER-INSTALLATIONEN IN GEBAEUDEN	39,77	107,4	111,8	117,5	126,6	125,4	128,2	129,8	133,4	136,1	+ 8,5	+ 2,0	
ELEKTRISCHE KABEL- UND LEITUNGSANLAGEN IN GEBAEUDEN	33,40	108,0	112,6	119,0	126,6	126,2	127,7	128,4	131,5	134,5	+ 6,6	+ 2,3	
BLITZSCHUTZANLAGEN	0,39	106,9	110,6	115,0	121,2	120,3	122,8	123,3	125,5	127,2	+ 5,7	+ 1,4	
DAEMMARBEITEN AN TECHNISCHEN ANLAGEN	5,09	107,5	112,5	118,3	126,8	126,3	127,8	129,5	132,5	136,4	+ 8,0	+ 2,9	
FOERDERANLAGEN	5,16	109,3	112,9	118,1	122,9	122,6	122,8	124,5	124,5	127,1	+ 3,7	+ 2,1	
AUSBAUARBEITEN	328,87	107,0	111,0	116,8	124,4	123,9	125,8	126,8	129,3	131,8	+ 6,4	+ 1,9	
BAULEISTUNGEN AM BAUWERK	822,78	105,5	109,4	116,4	124,3	124,3	125,8	126,5	128,5	131,0	+ 5,4	+ 1,9	
GERAET													
METALLBAUARBEITEN, SCHLOSSERARBEITEN	0,69	109,0	113,4	119,4	125,8	124,9	126,9	128,0	130,1	132,2	+ 5,8	+ 1,6	
VERGLASUNGSARBEITEN	2,33	111,9	116,1	120,4	126,1	125,1	127,6	128,5	129,6	132,1	+ 5,6	+ 1,9	
GAS-, WASSER-, ABWASSER-INSTALLATIONEN IN GEBAEUDEN	0,55	109,6	114,3	120,7	131,1	130,0	132,6	134,4	138,3	141,7	+ 9,0	+ 2,5	
ELEKTRISCHE KABEL- UND LEITUNGSANLAGEN IN GEBAEUDEN	2,48	107,9	112,3	118,6	126,3	125,9	127,5	128,0	131,0	134,2	+ 6,6	+ 2,4	
GERAET	6,05	109,7	114,1	119,6	126,6	125,9	127,9	128,8	131,0	133,8	+ 6,3	+ 2,1	
AUSSENANLAGEN													
ERDARBEITEN	7,87	106,0	108,7	116,0	124,4	124,5	126,0	126,8	129,4	132,0	+ 6,0	+ 2,0	
ENTWASSERUNGSKANALARBEITEN	2,47	105,2	108,7	115,9	123,9	124,2	125,4	126,1	127,6	129,2	+ 4,0	+ 1,3	
STRASSENBAUARB., OBERBAU. OHNE BINDEMITELE	3,48	106,1	108,4	115,8	123,4	123,3	124,9	125,6	128,2	130,6	+ 5,9	+ 1,9	
ASPHALTBELAGARBEITEN	1,02	104,9	106,9	112,5	119,3	119,6	120,2	121,2	122,4	125,6	+ 5,0	+ 2,6	
STRASSENBAUARB., PFLASTERDECKEN UND PLATTENBELAEGE	12,80	105,2	107,2	113,0	120,3	120,5	121,7	122,5	124,3	126,6	+ 5,1	+ 1,9	
STRASSENBAUARB., OBERBAU. MIT BIT. BINDEMITELE	0,69	102,3	103,2	109,4	117,0	117,1	118,1	118,8	119,9	121,7	+ 3,9	+ 1,5	
PFLANZ- UND RASENARBEITEN IM LANDSCHAFTSBAU	5,87	108,2	111,3	118,4	125,8	124,7	127,3	129,1	131,0	133,7	+ 7,2	+ 2,1	
BETON- UND STAHLBETONARBEITEN	3,59	105,9	109,5	116,7	124,6	125,2	126,0	126,4	128,4	130,9	+ 4,6	+ 1,9	
BETONWERKSTEINARBEITEN	1,10	104,8	108,1	115,0	124,2	124,5	126,3	127,1	129,8	133,6	+ 7,3	+ 2,9	
ZIMMER- UND HOLZBAUARBEITEN	1,19	98,2	103,1	114,5	117,3	117,3	117,8	118,5	118,8	120,6	+ 2,8	+ 1,5	
DACHDECKUNGS- UND DACHABDICHTUNGSARBEITEN	2,69	104,3	107,0	112,7	120,8	119,0	123,0	123,4	125,7	126,6	+ 5,4	+ 0,7	
TISCHLERARBEITEN	1,92	106,6	110,1	114,8	121,3	120,3	122,5	123,2	125,9	127,2	+ 5,7	+ 1,0	
METALLBAUARBEITEN, SCHLOSSERARBEITEN	0,56	110,8	116,2	122,0	128,9	128,3	129,8	131,1	133,8	137,0	+ 6,8	+ 2,4	
GAS-, WASSER-, ABWASSER-INSTALLATIONEN	0,34	107,3	111,6	116,8	124,8	123,6	126,2	127,8	131,3	133,6	+ 8,1	+ 1,8	
ELEKTRISCHE KABEL- UND LEITUNGSANLAGEN	0,90	108,2	113,2	119,9	127,9	127,5	129,2	129,6	132,8	136,1	+ 6,7	+ 2,5	
AUSSENANLAGEN	46,39	105,7	108,6	115,2	122,8	122,6	124,2	125,1	127,1	129,5	+ 5,6	+ 1,9	
BAUNELENLEISTUNGEN													
ARCHITEKTENLEISTUNGEN	72,20	104,1	106,6	111,2	127,6	127,6	128,6	129,1	130,4	132,0	+ 3,4	+ 1,2	
INGENIEURLEISTUNGEN	26,76	103,6	106,5	112,5	130,5	130,8	131,8	132,2	133,7	135,6	+ 3,7	+ 1,4	
VERWALTUNGSLEISTUNGEN	25,82	105,6	109,3	116,3	124,2	124,2	125,7	126,5	128,5	131,0	+ 5,5	+ 1,9	
BAUNELENLEISTUNGEN	124,78	104,3	107,1	112,5	127,5	127,6	128,7	129,2	130,7	132,6	+ 3,9	+ 1,5	
BAULEISTUNGEN INSGESAMT													
	1 000	105,4	109,1	115,9	124,6	124,6	126,1	126,8	128,7	131,2	+ 5,3	+ 1,9	

2 PREISINDIZES FUER INSTANDHALTUNG - WOHNGEBAEUDE -
(AKTUELLE UND MITTELFRISTIGE ERGEBNISSE)
1985 = 100

ART	WAEGLUNGS- ANTEIL AM GESAMT- INDEX IN PROMILLE	1988	1989	1990	1991	1991			1992		VERAENDERUNG MAI 1992 GEGENUEBER MAI FEBR. 1991 1992 IN PROZENT		
		DURCHSCHNITT					MAI	AUG.	NOV.	FEBR.	MAI		
EINFAMILIENGEBAUDE MIT SCHOENHEITSREPARATUREN													
KLEMPNERARBEITEN	33,12	106,2	111,2	115,9	122,4	120,8	124,2	124,9	126,9	129,2	+ 7,0	+ 1,8	
PUTZ- UND STUCKARBEITEN	87,86	104,6	108,0	116,3	125,8	126,4	127,5	128,0	130,9	135,4	+ 7,1	+ 3,4	
FLIESEN- UND PLATTENARBEITEN	0,97	104,8	107,8	115,2	122,8	123,3	124,5	124,7	125,8	128,1	+ 3,9	+ 1,8	
TISCHLERARBEITEN	34,44	106,5	109,9	115,1	122,3	121,5	123,5	124,4	127,3	129,2	+ 6,3	+ 1,5	
ROLLADENARBEITEN	20,15	103,3	105,9	108,1	113,5	112,9	114,1	114,7	116,1	117,2	+ 3,8	+ 0,9	
VERGLASUNGSARBEITEN	32,40	112,0	116,2	120,6	126,4	125,3	127,9	128,8	130,0	132,5	+ 5,7	+ 1,9	
MALER- UND LACKIERERARBEITEN	202,86	107,7	111,1	116,8	124,0	123,7	126,1	126,5	127,8	131,0	+ 5,9	+ 2,5	
BODENBELAGARBEITEN	60,48	107,4	111,9	117,1	124,0	123,6	125,0	125,4	129,2	131,7	+ 6,6	+ 1,9	
TAPEZIERARBEITEN	87,33	108,5	111,5	117,9	124,4	124,4	126,4	126,7	127,6	130,8	+ 5,1	+ 2,5	
HEIZANLAGEN UND ZENTRALE WASSERERWAERMUNGSANLAGEN	211,40	109,6	114,0	119,2	128,0	127,1	129,4	131,0	134,2	137,1	+ 7,9	+ 2,2	
GAS-, WASSER-, ABWASSER-INSTALLATIONEN IN GEBAEUDEN	85,76	108,1	112,6	118,2	127,5	126,0	129,2	131,1	134,5	137,2	+ 8,9	+ 2,0	
ELEKTRISCHE KABEL- UND LEITUNGSANLAGEN IN GEBAEUDEN	143,43	107,2	111,4	117,0	124,0	123,7	125,0	125,7	128,5	131,3	+ 6,1	+ 2,2	
INSGESAMT	1 000	107,8	111,7	117,4	125,1	124,6	126,7	127,5	130,0	132,9	+ 6,7	+ 2,2	

MEHRFAMILIENGEBAEUDE MIT SCHOENHEITSREPARATUREN												
ZIMMER- UND HOLZBAUARBEITEN	35,26	104,5	109,5	122,2	131,6	132,0	133,8	134,2	136,3	141,0	+ 6,8	+ 3,4
DACHDECKUNGS- UND DACHABDICHTUNGSARBEITEN	4,41	105,1	108,6	114,1	122,4	121,1	124,4	124,9	127,5	129,0	+ 6,5	+ 1,2
KLEMPNERARBEITEN	13,61	106,2	111,2	115,9	122,4	120,8	124,2	124,9	126,9	129,2	+ 7,0	+ 1,8
PUTZ- UND STUCKARBEITEN	24,98	104,4	107,8	116,0	125,5	126,1	127,1	127,7	130,5	134,9	+ 7,0	+ 3,4
FLIESEN- UND PLATTENARBEITEN	3,50	104,8	107,8	115,2	122,8	123,3	124,5	124,7	125,8	128,1	+ 3,9	+ 1,8
TISCHLERARBEITEN	23,35	106,5	109,9	115,1	122,3	121,5	123,5	124,4	127,3	129,2	+ 6,3	+ 1,5
ROLLADENARBEITEN	29,53	103,3	105,9	108,1	113,5	112,9	114,1	114,7	116,1	117,2	+ 3,8	+ 0,9
VERGLASUNGSARBEITEN	16,98	112,1	116,3	120,9	126,8	125,8	128,4	129,3	130,7	133,3	+ 6,0	+ 2,0
MALER- UND LACKIERERARBEITEN	319,99	107,6	111,0	116,6	123,8	123,5	125,9	125,3	127,6	130,7	+ 5,8	+ 2,4
BODENBELAGARBEITEN	54,31	107,4	111,9	117,1	124,0	123,6	125,0	125,4	129,2	131,7	+ 6,6	+ 1,9
TAPEZIERARBEITEN	117,44	108,5	111,5	117,9	124,4	124,4	126,4	126,7	127,6	130,8	+ 5,1	+ 2,5
HEIZANLAGEN UND ZENTRALE WASSERERWAERMUNGSANLAGEN	188,75	109,5	113,8	119,2	128,1	127,2	129,6	131,1	134,5	137,5	+ 8,1	+ 2,2
GAS-, WASSER-, ABWASSER-INSTALLATIONEN IN GEBAEUDEN	53,00	107,2	111,3	116,6	125,5	124,2	126,9	128,8	132,3	134,9	+ 8,6	+ 2,0
ELEKTRISCHE KABEL- UND LEITUNGSANLAGEN IN GEBAEUDEN	134,89	106,8	110,9	116,2	123,0	122,7	124,1	124,8	127,6	130,4	+ 6,3	+ 2,2
INSGESAMT	1 000	107,6	111,3	117,1	124,6	124,2	126,3	127,0	129,2	132,1	+ 6,4	+ 2,2

MEHRFAMILIENGEBAEUDE OHNE SCHOENHEITSREPARATUREN												
ZIMMER- UND HOLZBAUARBEITEN	41,79	104,5	109,5	122,2	131,6	132,0	133,8	134,2	136,3	141,0	+ 6,8	+ 3,4
DACHDECKUNGS- UND DACHABDICHTUNGSARBEITEN	6,07	105,1	108,6	114,1	122,4	121,1	124,4	124,9	127,5	129,0	+ 6,5	+ 1,2
KLEMPNERARBEITEN	18,64	106,2	111,2	115,9	122,4	120,8	124,2	124,9	126,9	129,2	+ 7,0	+ 1,8
PUTZ- UND STUCKARBEITEN	34,31	104,4	107,8	116,0	125,5	126,1	127,1	127,7	130,4	134,9	+ 7,0	+ 3,5
FLIESEN- UND PLATTENARBEITEN	4,81	104,8	107,8	115,2	122,8	123,3	124,5	124,7	125,8	128,1	+ 3,9	+ 1,8
TISCHLERARBEITEN	32,07	106,5	109,9	115,1	122,3	121,5	123,5	124,4	127,3	129,2	+ 6,3	+ 1,5
ROLLADENARBEITEN	40,12	103,3	105,9	108,1	113,5	112,9	114,1	114,7	116,1	117,2	+ 3,8	+ 0,9
VERGLASUNGSARBEITEN	23,34	112,1	116,3	120,9	126,8	125,8	128,4	129,3	130,7	133,3	+ 6,0	+ 2,0
MALER- UND LACKIERERARBEITEN	234,34	107,3	110,4	115,9	123,0	122,7	125,1	125,5	126,8	129,4	+ 5,5	+ 2,1
BODENBELAGARBEITEN	74,57	107,4	111,9	117,1	124,0	123,6	125,0	125,4	129,2	131,7	+ 6,6	+ 1,9
HEIZANLAGEN UND ZENTRALE WASSERERWAERMUNGSANLAGEN	231,77	109,5	113,8	119,2	128,1	127,2	129,6	131,1	134,5	137,5	+ 8,1	+ 2,2
GAS-, WASSER-, ABWASSER-INSTALLATIONEN IN GEBAEUDEN	72,84	107,2	111,3	116,6	125,5	124,2	126,9	128,8	132,3	134,9	+ 8,6	+ 2,0
ELEKTRISCHE KABEL- UND LEITUNGSANLAGEN IN GEBAEUDEN	185,33	106,8	110,9	116,2	123,0	122,7	124,1	124,8	127,6	130,4	+ 6,3	+ 2,2
INSGESAMT	1 000	107,4	111,3	116,9	124,6	124,0	126,1	126,9	129,5	132,3	+ 6,7	+ 2,2

SCHOENHEITSREPARATUREN IN EINER WOHNUNG												
MALER- UND LACKIERERARBEITEN	726,49	107,8	111,2	116,9	124,2	123,9	126,3	126,7	128,0	131,1	+ 5,8	+ 2,4
TAPEZIERARBEITEN	273,51	108,5	111,5	117,9	124,4	124,4	126,4	126,7	127,6	130,8	+ 5,1	+ 2,5
INSGESAMT	1 000	108,0	111,3	117,1	124,2	124,0	126,3	126,7	127,9	131,1	+ 5,7	+ 2,5

3 MESSZAHLEN FÜR BAULEISTUNGSPREISE *)
(AKTUELLE UND MITTELFRISTIGE ERGEBNISSE)
NEUBAU
1985 = 100

BAULEISTUNG	1988	1989	1990	1991	1991			1992		VERÄNDERUNG MAI 1992 GEGENÜBER MAI 1991 IN PROZENT
	DURCHSCHNITT				MAI	AUG.	NOV.	FEBR.	MAI	
HOCHBAU										
DIN 18 300 ERDARBEITEN										
BAUGRUBE AUSHEBEN	106,1	110,1	121,0	132,4	133,0	134,6	135,8	138,8	142,7	+ 7,3 + 2,8
LEITUNGSGRABEN AUSHEBEN	105,6	108,8	116,2	124,8	125,3	126,6	127,1	128,5	131,1	+ 4,6 + 2,0
BODEN ABFAHREN	105,3	108,5	118,8	128,9	128,8	130,7	133,2	135,3	138,2	+ 7,3 + 2,1
UNTERGRUNDVERBESSERUNG	106,4	109,8	118,4	127,3	127,4	128,9	129,8	132,2	134,8	+ 5,8 + 2,0
ARBEITSRAEUME VERFUELLEN	105,7	108,2	116,5	126,7	126,9	128,6	129,9	131,2	134,0	+ 5,6 + 2,1
DIN 18 303 VERBAUARBEITEN										
BAUGRUBENVERBAU	106,0	108,7	116,3	124,7	125,2	126,4	127,1	128,5	131,1	+ 4,7 + 2,0
DIN 18 304 RAMMARBEITEN										
STAHL-SPUNDWAND RAMMEN UND ZIEHEN	106,7	111,1	118,6	125,7	126,3	127,3	127,8	129,3	131,7	+ 4,3 + 1,9
VERLORENE SPUNDWAND	107,5	112,7	119,3	126,0	126,2	127,4	127,8	129,2	130,8	+ 3,6 + 1,2
STAHL-SPUNDWANDBOHLEN LIEFERN	105,1	108,6	112,7	116,7	116,7	117,5	117,9	118,7	120,1	+ 2,9 + 1,2
DIN 18 306 ENTWAESSERUNGSKANALARBEITEN										
BETON- ODER STAHLBETONROHR	106,4	109,6	116,9	126,2	126,2	128,2	129,3	131,9	134,5	+ 6,6 + 2,0
STEINZEUGROHR	106,8	110,7	118,8	128,9	129,0	130,9	132,0	133,9	136,1	+ 5,5 + 1,6
KUNSTSTOFF- ODER FASERZEMENTROHR	105,4	109,1	117,2	125,7	126,1	127,3	127,8	129,4	130,8	+ 3,7 + 1,1
ZUBEHÖR FÜR ROHRLEITUNGEN	104,5	107,4	112,9	119,6	119,7	120,8	121,8	122,7	124,5	+ 4,0 + 1,5
DIN 18 320 PFLANZ- UND RASENARBEITEN IM LANDSCHAFTSBAU										
GEBRAUCHSRASEN	106,3	110,4	119,0	127,6	126,2	129,7	131,3	133,4	135,9	+ 7,7 + 1,9
POLYANTHARASEN	109,8	112,0	117,9	124,3	123,5	125,3	127,2	128,9	131,9	+ 6,8 + 2,3
DIN 18 330 MAUERARBEITEN										
MAUERWERK AUS GROSSFORMATIGEN STEINEN	104,3	107,6	115,4	123,9	124,7	125,5	125,8	127,7	130,2	+ 4,4 + 2,0
MAUERWERK AUS KLEINFORMATIGEN STEINEN	106,1	110,0	118,2	127,8	128,4	129,6	130,4	132,8	134,8	+ 5,0 + 1,5
GASBETONMAUERWERK	105,0	108,9	116,9	125,8	126,3	127,5	127,9	129,8	132,0	+ 4,5 + 1,7
ZWEISCHALIGES MAUERWERK	107,3	111,2	120,0	129,7	130,1	131,5	132,3	133,9	137,1	+ 5,4 + 2,4
NICHTTRAGENDE TRENNWAND	106,2	110,1	119,7	129,9	130,4	131,8	132,6	135,0	137,5	+ 5,4 + 1,9
WANDBAUELEMENTE	104,1	107,2	113,1	119,9	120,4	121,1	121,7	123,5	125,9	+ 4,6 + 1,9
SCHORNSTEIN AUS FORMSTUECKEN	106,9	110,3	118,2	126,1	126,5	127,5	128,2	129,5	133,1	+ 5,2 + 2,8
FERTIGTEILSTURZ	106,8	110,5	118,9	129,4	129,7	131,0	132,2	134,2	137,5	+ 6,0 + 2,5
ROLLADENKASTEN	105,7	109,5	117,6	126,6	127,1	127,7	128,3	130,5	132,9	+ 4,6 + 1,8
DIN 18 331 BETON- UND STAHLBETONARBEITEN										
BETON DER FUNDAMENTE	106,2	110,0	117,1	125,1	125,7	126,5	126,9	129,0	131,7	+ 4,8 + 2,1
BETON DER WÄNDE MIT SCHALUNG	105,7	109,3	117,2	125,8	126,5	127,3	127,8	129,6	132,0	+ 4,3 + 1,9
STAHLBETONDECKE	105,1	108,5	116,3	124,7	125,5	126,4	126,9	128,5	131,4	+ 4,7 + 2,3
BETON DER SKELETTBAUTEN OHNE SCHALUNG	106,3	110,5	118,1	126,9	127,4	128,6	129,1	131,4	133,7	+ 4,9 + 1,8
BETON DER SKELETTBAUTEN MIT SCHALUNG	105,9	109,6	117,9	126,7	127,6	128,5	128,8	130,2	132,1	+ 3,5 + 1,5
SCHALUNG DER FUNDAMENTE	106,5	110,9	122,0	132,4	133,3	134,5	134,9	136,6	139,5	+ 4,7 + 2,1
SCHALUNG DER SKELETTBAUTEN	106,9	110,5	120,1	129,8	130,7	131,7	132,2	133,8	136,9	+ 4,7 + 2,3
BETONSTAHLMATTEN	101,0	105,0	109,6	113,1	113,6	113,8	113,7	115,5	114,4	+ 0,7 + 0,8
KUBISCHE BEWEHRUNG	101,6	105,8	110,8	114,8	115,3	115,5	115,3	115,0	115,8	+ 0,4 + 0,7
BETONFERTIGTEILE	105,3	108,5	115,8	123,3	124,0	124,6	125,1	126,8	128,7	+ 3,8 + 1,5
VORGEFERTIGTE AUSSENWANDPLATTE	107,8	111,6	120,5	130,5	131,1	132,2	132,5	134,3	136,7	+ 4,3 + 1,8
SYSTEMDECKE	105,2	108,5	115,0	123,0	123,8	124,6	125,0	126,7	129,3	+ 4,4 + 2,1
SYSTEMTREPPE	104,0	107,6	114,7	123,2	123,8	125,0	125,5	127,6	130,3	+ 5,3 + 2,1
DACHPLATTEN	106,4	110,4	118,1	126,9	126,9	129,0	129,6	131,8	134,6	+ 6,1 + 2,1
FERTIGGARAGE	104,5	107,5	112,2	118,3	118,5	119,5	119,7	122,2	124,6	+ 5,1 + 2,0
DIN 18 332 NATURWERKSTEINARBEITEN										
BODENBELAG	106,0	109,5	116,6	125,1	124,5	127,3	127,8	129,8	131,9	+ 5,9 + 1,6
STUFE	105,3	109,0	114,7	122,1	121,4	124,1	124,8	126,7	129,1	+ 6,3 + 1,9
WANDBEKLEIDUNG	108,2	110,9	117,8	125,2	124,7	127,5	127,9	129,4	132,1	+ 5,9 + 2,1
FENSTERBANK	106,8	110,5	116,7	125,0	125,6	127,5	127,8	129,6	134,4	+ 7,0 + 3,7
DIN 18 333 BETONWERKSTEINARBEITEN										
BODENBELAG	105,1	108,3	114,9	123,8	124,3	126,0	126,7	129,3	133,0	+ 7,0 + 2,9
BETONWERKSTEIN-AUSSENBEKLEIDUNG	103,7	105,8	110,3	115,6	115,4	116,3	117,4	119,1	120,8	+ 4,7 + 1,4
STUFE	104,4	107,9	115,2	124,7	124,8	126,7	127,6	130,4	134,2	+ 7,5 + 2,9
FENSTERBANK	104,9	108,8	116,5	126,0	126,0	128,4	128,9	131,1	134,0	+ 6,3 + 2,2
DIN 18 334 ZIMMER- UND HOLZBAUARBEITEN										
DACHVERBANDHOLZ LIEFERN	96,1	101,0	112,0	112,1	111,9	111,9	112,5	112,5	113,0	+ 1,0 + 0,4
DACHVERBANDHOLZ ABBINDEN	103,1	107,9	120,1	129,3	129,8	131,5	132,2	133,2	138,1	+ 6,4 + 3,7
EINLAEUFIGE WANGENTREPPE	103,3	107,5	116,9	123,4	123,4	124,9	125,6	126,1	129,5	+ 4,9 + 2,7
WAND- ODER DECKENSCHALUNG	102,2	107,7	120,3	126,8	127,1	128,3	129,2	130,1	133,2	+ 4,8 + 2,4
DACHBINDER	102,1	107,4	120,7	126,7	126,5	128,3	129,0	130,4	133,3	+ 5,4 + 2,2
DIN 18 335 STAHLBAUARBEITEN										
STAHLFACHWERK	105,4	107,5	111,3	114,6	112,7	115,6	118,0	117,1	117,9	+ 4,6 + 0,7
STAHL-SKELETTKONSTRUKTION	109,6	113,8	122,6	126,8	125,5	127,7	128,4	127,0	126,8	+ 1,0 - 0,2
DIN 18 336 ABDICHTUNGSARBEITEN										
WAAGERECHTE ABDICHTUNG	105,2	108,9	115,6	122,3	122,5	123,8	124,4	126,0	128,6	+ 5,0 + 2,1
SENKRECHTE ABDICHTUNG	106,3	111,0	118,7	127,3	127,7	129,1	129,7	131,7	134,9	+ 5,6 + 2,4

*) DIE DARSTELLUNG BRINGT ZUM AUSDRUCK, WELCHE LEISTUNGEN BEIM JEWEILIGEN GEMERK ERFASST WERDEN.

3 MESSZAHLEN FÜR BAULEISTUNGSPREISE *)
(AKTUELLE UND MITTELFRISTIGE ERGEBNISSE)
NEUBAU
1985 = 100

BAULEISTUNG	1988	1989	1990	1991	1991			1992		VERÄNDERUNG MÄI 1992 GEGENÜBER MÄI 1991 IN PROZENT
	DURCHSCHNITT				MÄI	AUG.	NOV.	FEBR.	MÄI	
DIN 18 338 DACHDECKUNGS- UND DACHABDICHTUNGSARBEITEN										
UNTERSCHÜTTBAHN	104,4	107,9	113,6	121,7	120,2	124,1	124,6	126,6	127,5	+ 6,1 + 0,7
DACHDECKUNG AUF LATTUNG	104,6	107,3	112,5	119,6	118,0	121,6	122,1	124,2	125,1	+ 6,0 + 0,7
DACHABDICHTUNG MIT BITUMENDACHBAHNEN	104,3	107,0	112,7	120,8	119,0	123,0	123,4	125,7	126,6	+ 6,4 + 0,7
DECKUNG MIT ZEMENTPLATTEN	106,0	109,9	117,4	126,0	124,3	128,7	129,1	132,4	133,8	+ 7,6 + 1,1
DACHABDICHTUNG AUF MASSIVDECKE	104,2	106,8	112,3	120,4	118,9	122,5	122,9	125,1	126,3	+ 6,2 + 1,0
DECKUNG MIT STAHLBLECHEN	105,3	107,7	112,2	118,7	117,7	120,4	120,9	122,9	124,1	+ 5,4 + 1,0
DACHFLÄCHENFENSTER	103,4	105,8	110,1	116,5	115,6	118,4	118,6	120,5	121,4	+ 5,0 + 0,7
LICHTKUPPELN AUS KUNSTSTOFF	103,6	106,1	111,1	117,9	116,6	120,0	120,4	122,7	123,7	+ 6,1 + 0,8
AUSSENBEKLEIDUNG AUS ZEMENTPLATTEN	106,4	109,8	116,1	124,9	123,8	127,2	127,7	130,3	131,6	+ 6,3 + 1,0
DIN 18 339 KLEMPNERARBEITEN										
METALLDACHDECKUNG	105,9	110,8	115,8	122,1	121,1	123,3	124,3	126,7	128,2	+ 5,9 + 1,2
DACHRINNE	104,3	109,0	113,3	119,4	118,5	120,7	121,6	123,7	125,2	+ 5,7 + 1,2
REGENFALLROHR	104,8	109,8	114,7	120,8	119,7	122,1	123,2	125,5	127,3	+ 6,3 + 1,4
GESIMSAKDECKUNG	105,0	110,0	114,4	120,6	119,7	122,1	122,8	125,5	127,1	+ 6,2 + 1,3
EINFASSUNG AUF DAECERN	104,9	110,0	114,8	121,4	120,3	123,0	123,9	127,2	128,6	+ 6,9 + 1,1
DIN 18 350 PUTZ- UND STUCKARBEITEN										
INNENWANDPUTZ	102,6	106,0	113,6	122,5	123,0	124,3	124,8	126,3	130,0	+ 5,7 + 2,9
INNENDECKENPUTZ	103,1	106,9	115,0	124,0	124,4	125,8	126,2	127,9	132,0	+ 6,1 + 3,2
HAERMEDEAMMFASSADE	104,3	107,9	114,8	122,6	123,1	124,3	124,7	126,2	129,3	+ 5,0 + 2,5
AUSSENWANDPUTZ	105,5	109,7	118,0	127,6	128,1	129,5	130,1	132,5	136,4	+ 6,5 + 2,9
WANDTROCKENPUTZ	105,8	110,0	118,2	127,2	127,5	129,2	129,9	131,6	135,5	+ 6,3 + 3,0
DECKENBEKLEIDUNG	104,7	108,4	116,4	124,7	125,0	126,7	127,1	128,5	131,5	+ 5,2 + 2,3
DRAHTPUTZDECKE	103,7	106,5	112,9	120,9	121,5	122,6	123,1	124,3	128,1	+ 5,4 + 3,1
FEUERHEMMENDE BEKLEIDUNG	105,1	108,3	115,8	124,6	125,1	126,5	126,9	128,1	131,2	+ 4,9 + 2,4
NICHTTRAGENDE MONTAGEWAND	105,2	107,8	115,5	123,4	123,6	124,7	125,4	126,6	129,2	+ 4,5 + 2,1
DIN 18 352 FLIESEN- UND PLATTENARBEITEN										
HANDBELAG AUS KERAMISCHEN FLIESEN	104,4	107,7	116,2	125,1	125,4	127,2	127,3	128,4	130,8	+ 4,3 + 1,9
BODENBELAG AUS KERAMISCHEN FLIESEN	105,2	108,4	116,3	125,2	125,7	127,2	127,6	128,9	131,4	+ 4,5 + 1,9
BODENBELAG AUS MOSAIK	104,9	108,3	116,4	124,8	125,0	126,6	127,4	128,5	130,9	+ 4,7 + 1,9
DIN 18 353 ESTRICHARBEITEN										
DAEMMSCHICHT	106,3	109,2	117,2	128,5	128,7	129,8	131,7	134,4	136,9	+ 6,4 + 1,9
SCHWIMMENDE ZEMENTESTRICH	102,6	104,9	111,8	121,0	121,2	122,3	123,6	126,6	129,2	+ 6,6 + 2,1
DIN 18 354 ASPHALTBELAGARBEITEN										
GUSSASPHALTESTRICH	104,9	106,9	112,5	119,3	119,6	120,2	121,2	122,4	125,6	+ 5,0 + 2,6
DIN 18 355 TISCHLERARBEITEN										
FENSTER-EINTEILIG MIT ISOLIERVERGLASUNG	105,7	109,3	114,7	120,7	120,1	121,7	122,4	124,9	126,9	+ 5,7 + 1,6
FENSTER-MEHRTEILIG MIT ISOLIERVERGLASUNG	107,3	111,7	117,5	124,0	123,6	125,1	126,0	127,8	129,4	+ 4,7 + 1,3
ZIMMERTUER	104,9	107,9	112,7	118,2	118,2	120,5	121,1	123,5	124,9	+ 5,7 + 1,1
HOLZTUERBLATT	105,4	108,9	113,9	120,9	119,7	122,3	123,5	126,0	128,4	+ 7,3 + 1,9
HAUSEINGANGSTUER AUS HOLZ	107,3	110,9	116,9	124,0	123,2	125,3	126,3	129,3	131,4	+ 6,7 + 1,6
DECKEN- ODER WANDBEKLEIDUNG	107,4	111,4	118,3	125,4	124,6	126,4	127,6	130,4	132,0	+ 5,9 + 1,2
EINBAUSCHRANK	106,6	110,1	114,8	121,3	120,3	122,5	123,2	125,9	127,2	+ 5,7 + 1,0
UMSETZBARE INNENWAENDE	107,3	111,1	116,7	125,3	124,8	126,8	127,2	129,4	130,7	+ 4,7 + 1,0
DIN 18 356 PARKETARBEITEN										
STABPARKETT	107,7	113,3	122,9	132,5	132,0	134,0	134,9	138,4	141,0	+ 6,8 + 1,9
MOSAIK- ODER FERTIGPARKETT	108,6	114,3	123,0	132,3	131,7	133,9	135,0	138,2	140,5	+ 6,7 + 1,7
DIN 18 358 ROLLADENARBEITEN										
ROLLADEN	103,1	105,5	108,6	113,1	112,3	113,9	114,7	116,6	117,7	+ 4,8 + 0,9
RAFFJALOUSIE	104,3	106,9	110,8	115,2	114,4	116,1	116,8	118,8	120,2	+ 5,1 + 1,2
ROLLTOR ODER -GITTER	103,5	105,8	108,7	111,9	111,4	112,6	112,8	114,5	115,4	+ 3,6 + 0,8
DIN 18 360 METALLBAUARBEITEN, SCHLOSSERARBEITEN										
FASSADENBEKLEIDUNG	109,8	113,9	121,5	129,1	129,1	130,5	131,1	132,9	135,6	+ 5,0 + 2,0
ALUMINIUMFENSTER MIT ISOLIERVERGLASUNG	110,1	115,2	121,0	127,3	126,4	128,4	129,5	131,9	134,1	+ 6,1 + 1,7
GESCHOSSHOHE FENSTERWAND	108,1	112,2	117,5	123,6	122,8	124,4	125,5	128,0	130,6	+ 6,4 + 2,0
SCHAUFENSTER-UMRAHMUNG	110,3	116,2	122,6	130,3	129,5	131,4	133,1	135,7	138,3	+ 6,8 + 1,9
STAHL-FEUERSCHUTZTUER	106,8	111,1	116,9	123,4	123,0	124,5	125,6	128,0	130,6	+ 6,2 + 2,0
HAUSEINGANGSTUER AUS METALL	109,3	114,2	119,6	126,6	126,1	127,5	128,6	131,0	133,8	+ 6,1 + 2,1
STAHL-GARAGENTOR	109,0	113,1	118,9	125,9	126,2	126,9	127,7	129,3	132,3	+ 4,8 + 2,3
TREPPENGELAENDER	110,8	116,2	122,0	128,9	128,3	129,8	131,1	133,8	137,0	+ 6,8 + 2,4
STAHL-UMFASSUNGSGARGE	105,6	109,1	116,5	124,8	125,0	126,2	126,9	128,4	131,3	+ 5,0 + 2,3
TOR	111,7	116,2	124,2	130,0	128,3	131,5	133,1	133,2	134,6	+ 4,9 + 1,1
GLASDACH	115,9	121,8	130,8	139,0	137,9	140,1	142,5	142,8	144,8	+ 5,0 + 1,4
DIN 18 361 VERGLASUNGSARBEITEN										
SPIEGEL- ODER SICHERHEITSGLAS	112,8	117,2	122,8	129,8	128,6	131,9	132,6	135,2	138,3	+ 7,5 + 2,3
GANZGLASKONSTRUKTION	112,8	117,4	122,2	127,9	126,8	129,6	130,0	131,6	134,6	+ 6,2 + 2,3
MEHRSCHEIBENISOLIERGLAS	111,9	116,1	120,4	126,1	125,1	127,6	128,5	129,6	132,1	+ 5,6 + 1,9
GUSSGLAS	112,1	116,4	121,7	127,5	126,4	129,1	130,1	132,4	135,7	+ 7,4 + 2,5
DIN 18 363 MALER- UND LACKIERERARBEITEN										
DISPERSIONSFARBE AUF INNENPUTZ	106,2	109,4	114,6	121,4	121,2	123,3	123,9	124,9	128,0	+ 5,6 + 2,5
DISPERSIONSFARBE AUF AUSSENWAND	107,5	110,9	116,2	123,4	123,3	125,5	125,9	127,2	130,4	+ 5,8 + 2,5
LACKFARBE AUF PUTZ	107,5	110,8	116,8	124,0	123,8	126,0	126,5	127,5	130,3	+ 5,3 + 2,2
LACKFARBE AUF HOLZ	107,1	110,3	115,6	122,8	122,5	124,9	125,2	126,5	129,0	+ 5,3 + 2,0
LACKFARBE AUF HEIZKOEPPER	107,7	111,0	116,7	124,2	124,1	126,1	126,6	127,9	131,1	+ 5,6 + 2,5
LACKFARBE AUF STAHLFLAECHE	106,3	109,2	114,9	122,2	122,0	124,3	124,5	125,7	128,8	+ 5,6 + 2,5
DIN 18 364 KORROSIONSSCHUTZARBEITEN AN STAHL- UND ALUMINIUMBAUTEN										
KORROSIONSSCHUTZ AUF STAHL	107,5	110,6	117,1	124,9	125,2	127,0	127,3	128,1	132,1	+ 5,5 + 3,1

*) DIE DARSTELLUNG BRINGT ZUM AUSDRUCK, WELCHE LEISTUNGEN BEIM JEWEILIGEN GEMERK ERFASST WERDEN.

3 MESSZAHLEN FÜR BAULEISTUNGSPREISE *)
(AKTUELLE UND MITTELFRISTIGE ERGEBNISSE)
NEUBAU
1985 = 100

BAULEISTUNG	1988	1989	1990	1991	1991			1992		VERÄNDERUNG MAI 1992 GEGENÜBER MAI 1991 IN PROZENT
	DURCHSCHNITT				MAI	AUG.	NOV.	FEBR.	MAI	
DIN 18 365 BODENBELAGARBEITEN										
PVC-BELAG	107,0	110,5	116,0	123,1	122,8	124,2	124,6	127,8	129,9	+ 5,8 + 1,6
TEXTILER BELAG	104,7	107,5	111,9	117,5	117,3	118,3	118,6	121,1	122,7	+ 4,6 + 1,3
DIN 18 366 TAPEZIERARBEITEN										
TAPETE LIEFERN	105,6	108,3	112,7	117,9	117,6	119,5	119,7	120,5	122,4	+ 4,1 + 1,6
WANDFLÄCHE TAPEZIEREN	106,9	109,8	115,5	123,3	123,0	125,6	125,9	126,9	130,2	+ 5,9 + 2,6
DIN 18 379 RAUMLUFTTECHNISCHE ANLAGEN										
KLIMAGERÄT	108,5	111,7	117,0	123,9	123,3	124,9	125,8	128,7	130,9	+ 6,2 + 1,7
ABLÜFTGERÄT	109,0	112,7	118,8	126,7	125,7	127,7	129,8	132,3	135,0	+ 7,4 + 2,0
KANAL	108,0	112,2	116,7	124,6	123,4	126,1	127,2	128,8	131,2	+ 6,3 + 1,9
DIN 18 380 HEIZANLAGEN UND ZENTRALE WASSERERWÄRMUNGSANLAGEN										
HEIZKESSEL FUER GEBLÄSEBRENNER	108,7	112,4	117,0	124,9	124,3	125,9	127,1	130,6	133,5	+ 7,4 + 2,2
HEIZKESSEL MIT ATMOSPHAERISCHEM BRENNER	108,9	113,0	118,0	126,7	126,0	127,9	129,1	132,7	135,1	+ 7,2 + 1,8
GAS-DURCHLAUFWASSERHEIZER	108,1	111,9	117,7	127,7	126,7	129,1	131,0	135,0	138,1	+ 9,0 + 2,3
VOLLAUTOMATISCHER BRENNER	108,3	112,0	116,6	124,8	124,0	126,2	127,5	130,3	133,4	+ 7,6 + 2,4
WÄRMEPUMPE	106,2	109,0	112,9	119,0	118,9	119,5	120,5	123,3	125,3	+ 5,4 + 1,6
WÄRMWASSERSPEICHER	109,6	114,5	119,8	128,7	128,0	129,7	131,3	135,2	137,4	+ 7,3 + 1,6
STAHL-PLATTENHEIZKÖRPER	110,0	114,4	119,7	128,8	127,8	130,4	131,9	135,3	138,2	+ 8,1 + 2,1
GUSSRADIATOR	109,8	114,4	120,5	129,9	129,0	131,2	132,7	136,4	139,4	+ 8,1 + 2,2
WÄRMWASSER-FUSSBODENFLÄCHENHEIZUNG	107,3	111,0	115,3	123,4	122,6	124,3	126,2	128,4	131,4	+ 7,2 + 2,3
GEWINDEROHR	110,5	115,8	121,3	129,9	128,8	131,2	133,1	135,8	138,8	+ 7,8 + 2,2
VENTILE INSTALLIEREN	109,6	114,3	120,7	131,1	130,0	132,6	134,4	138,3	141,7	+ 9,0 + 2,5
WÄRMEMENGENZÄHLER	105,9	108,9	112,9	119,6	119,1	120,3	121,9	125,1	127,0	+ 6,6 + 1,5
HEIZÖLLAGERBEHÄLTER AUS STAHL	109,7	113,5	118,7	126,6	125,9	127,9	129,0	132,6	135,0	+ 7,2 + 1,8
HEIZÖLLAGERBEHÄLTER AUS KUNSTSTOFF	107,8	112,3	116,8	127,1	127,0	128,2	129,8	133,6	136,1	+ 7,2 + 1,9
DIN 18 381 GAS-, WASSER- UND ABWASSER-INSTALLATIONSARBEITEN IN GEBÄUDEN										
MITTELSCHWERES GEWINDEROHR	108,0	112,3	117,5	125,7	124,4	127,6	129,2	132,0	134,8	+ 8,4 + 2,1
KUPFERROHR	108,1	115,2	121,3	131,1	129,5	132,8	134,9	138,0	141,2	+ 9,0 + 2,3
KUPFERROHR MIT WÄRMEDÄMMUNG	107,9	115,7	122,3	132,2	130,8	134,0	135,9	138,6	141,9	+ 8,5 + 2,4
ABFLUSSROHR	109,2	114,0	120,7	130,5	129,0	132,3	133,9	137,6	140,4	+ 8,8 + 2,0
GUSSEISERNES ABFLUSSROHR	106,9	110,7	115,8	124,1	122,9	125,6	127,2	131,2	133,4	+ 8,5 + 1,7
INSTALLATIONS-BLOCK	107,7	112,0	117,9	127,5	126,7	129,0	130,7	133,2	135,8	+ 7,2 + 2,0
WASCHTISCH	105,8	109,1	114,2	123,2	122,1	124,5	126,4	130,4	132,9	+ 8,8 + 1,9
SPÜLTISCH	106,1	109,8	114,7	122,2	121,3	123,3	124,8	128,1	130,5	+ 7,6 + 1,9
BRAUSEWANNE	106,2	110,1	115,5	124,9	123,8	126,2	127,9	131,9	134,9	+ 9,0 + 2,3
EINBAU-BADEWANNE	105,4	108,4	112,9	121,1	119,9	122,7	124,1	127,2	129,5	+ 8,0 + 1,8
SPÜELKLOSETTANLAGE	105,4	108,6	113,8	122,3	121,3	123,7	125,1	128,4	130,8	+ 7,8 + 1,9
WÄNNEN- UND BRAUSEARMATUR	106,5	110,6	116,3	126,3	125,2	127,8	129,6	134,1	136,5	+ 9,0 + 1,8
WASCHTISCHARMATUR	106,4	110,6	117,5	127,1	126,2	128,4	130,0	134,5	137,4	+ 8,9 + 2,2
DRUCKERHÖHUNGSANLAGE	107,4	110,9	116,5	124,3	123,4	125,8	127,1	130,7	133,3	+ 8,0 + 2,0
FEUERLOESCH-SCHLAUCHANSCHLUSSEINRICHTUNG	106,8	110,7	116,3	124,0	123,1	125,3	126,8	129,2	131,4	+ 6,7 + 1,7
SPRINKLERANLAGE	109,0	113,6	120,0	127,2	125,9	127,9	131,1	132,7	134,6	+ 6,9 + 1,4
DIN 18 382 ELEKTRISCHE KABEL- UND LEITUNGSANLAGEN IN GEBÄUDEN										
ERDKABEL	108,8	115,4	122,7	130,9	130,6	132,2	132,7	135,8	139,6	+ 6,9 + 2,8
HAUPTLEITUNG	107,8	113,9	120,7	128,6	128,2	129,8	130,5	133,8	137,2	+ 7,0 + 2,5
INSTALLATIONS-KLEINVERTEILER	109,1	113,4	120,3	128,3	128,0	129,5	130,1	133,4	136,3	+ 6,5 + 2,2
BELEUCHTUNGSSTROMKREIS	107,8	112,6	119,0	126,2	125,9	127,3	127,8	131,2	134,4	+ 6,8 + 2,4
SCHUTZKONTAKT-STECKDOSE	108,3	113,2	120,6	128,4	128,2	129,6	130,1	133,4	136,7	+ 6,6 + 2,5
BELEUCHTUNGSSTROMKREIS IN FEUCHTEN RÄUMEN	107,8	112,2	118,1	125,4	125,1	126,5	127,1	129,7	132,9	+ 6,2 + 2,5
DECKENLEUCHTE FUER LEUCHTSTOFFLAMPEN	108,0	112,3	118,8	126,7	126,3	128,0	128,4	131,7	134,8	+ 6,7 + 2,4
ELEKTROHERD	106,9	110,8	115,7	122,2	121,8	123,2	124,0	127,0	129,3	+ 6,2 + 1,8
ELEKTRO-WÄRMWASSERSPEICHER	107,5	111,8	117,9	125,0	124,9	126,1	126,7	129,9	132,5	+ 6,1 + 2,0
ELEKTRO-SPEICHERHEIZGERÄT	106,2	109,8	114,4	120,8	120,4	121,8	122,6	125,1	127,9	+ 6,2 + 2,2
KLINGEL- UND TÜRÖFFNERANLAGE	107,6	112,2	118,4	126,0	125,5	127,2	128,0	131,0	133,9	+ 6,7 + 2,2
TÜERSPRECHANLAGE	107,5	112,0	118,2	125,5	125,2	126,7	127,1	129,6	132,7	+ 6,0 + 2,4
EMPFANGSANTENNENANLAGE	108,0	112,4	117,8	125,1	124,8	126,3	126,8	129,1	131,9	+ 5,7 + 2,2
DIN 18 384 BLITZSCHUTZANLAGEN										
BLITZSCHUTZANLAGE	106,9	110,6	115,0	121,2	120,3	122,8	123,3	125,5	127,2	+ 5,7 + 1,4
DIN 18 421 DÄMMARBEITEN AN TECHNISCHEN ANLAGEN										
ROHRDÄMMUNG	107,5	112,5	118,3	126,8	126,3	127,8	129,5	132,5	136,4	+ 8,0 + 2,9
DIN 18 451 GERÜSTARBEITEN										
LEITERGERÜST	104,0	107,1	112,4	118,2	118,0	119,7	119,8	120,7	123,1	+ 4,3 + 2,0
STAHLROHRGERÜST	102,9	105,9	111,9	117,6	117,7	119,4	119,2	119,8	122,7	+ 4,2 + 2,4
FOERDERANLAGEN										
PERSONENAUFZUG	108,9	112,4	117,5	122,1	121,8	122,0	123,7	123,7	126,2	+ 3,6 + 2,0
LASTENAUFZUG	112,8	117,1	123,6	130,3	130,1	130,3	132,5	132,5	136,2	+ 4,7 + 2,8

*) DIE DARSTELLUNG BRINGT ZUM AUSDRUCK, WELCHE LEISTUNGEN BEIM JEWEILIGEN GEMERK ERFASST WERDEN.

3 MESSZAHLEN FUER BAULEISTUNGSPREISE *)
(AKTUELLE UND MITTELFRISTIGE ERGEBNISSE)
NEUBAU UND INSTANDHALTUNG
1985 = 100

BAULEISTUNG	1988	1989	1990	1991	1991			1992		VERAENDERUNG MAI 1992 GEGENUEBER MAI 1991 IN PROZENT	
	DURCHSCHNITT				MAI	AUG.	NOV.	FEBR.	MAI		
TIEFBAU											
DIN 18 300 ERDARBEITEN											
OBERBODEN ABTRAGEN	106,2	109,0	116,7	126,3	125,9	128,5	129,5	131,7	135,1	+ 7,3	+ 2,6
OBERBODEN ANDECKEN	104,7	106,9	113,5	121,1	121,1	122,7	123,4	124,9	127,1	+ 5,0	+ 1,8
LEITUNGSGRABEN AUSHEBEN	104,9	107,6	115,1	123,5	123,6	124,9	125,5	128,3	131,3	+ 6,2	+ 2,3
BODEN LOESEN UND FOERDERN	107,2	110,9	121,9	134,6	133,8	137,0	139,5	147,6	152,6	+14,1	+ 3,4
BODEN LOESEN UND WEITERVERWENDEN	104,9	107,4	114,7	123,3	123,4	125,1	125,8	128,2	131,0	+ 6,2	+ 2,2
FELS LOESEN UND WEITERVERWENDEN	104,1	106,7	115,8	123,5	123,3	124,7	126,4	127,8	130,6	+ 5,9	+ 2,2
BODEN VERDICHTEN	108,4	113,2	123,0	134,1	133,4	136,7	137,8	140,5	143,5	+ 7,6	+ 2,1
BAUGRUBE FUER KUNSTBAUTEN	104,1	106,7	116,6	126,9	126,9	128,5	129,4	134,3	139,4	+ 9,9	+ 3,8
UNTERGRUNDVERBESSERUNG	107,7	110,6	117,4	125,1	125,3	126,3	127,1	129,1	131,1	+ 4,6	+ 1,5
DIN 18 315 STRASSENBAUARBEITEN; OBERBAUSCHICHTEN OHNE BINDEMITELE											
FROSTSCHUTZSCHICHT HERSTELLEN	105,8	107,7	114,1	121,0	120,9	122,5	123,0	125,4	127,6	+ 5,5	+ 1,8
SCHOTTERTRAGSCHICHT	105,2	107,2	113,4	121,1	121,2	122,6	123,2	125,4	127,9	+ 5,5	+ 2,0
KIESTRAGSCHICHT	106,6	109,2	117,6	125,8	125,6	127,2	128,1	130,9	139,5	+ 6,3	+ 2,0
DIN 18 316 STRASSENBAUARBEITEN; OBERBAUSCHICHTEN MIT HYDRAULISCHEN BINDEMITELE											
FROSTSCHUTZSCHICHT VERFESTIGEN	105,2	107,6	113,9	120,9	121,1	121,9	123,1	124,3	126,3	+ 4,3	+ 1,6
BETONFAHRBAHNDECKE	104,0	106,3	112,5	119,6	119,7	120,7	121,6	122,6	124,8	+ 4,3	+ 1,8
BETONSTAHLMATTEN	102,6	106,2	111,2	115,9	115,7	116,8	117,7	118,5	119,6	+ 3,4	+ 0,9
BETONTRAGSCHICHT	104,4	106,9	112,7	120,0	119,8	121,2	122,6	124,3	126,5	+ 5,6	+ 1,8
DIN 18 317 STRASSENBAUARBEITEN; OBERBAUSCHICHTEN MIT BITUMINOESEN BINDEMITELE											
BITUMINOESE TRAGSCHICHT	99,1	99,9	104,5	111,2	111,3	112,2	112,8	113,5	115,2	+ 3,5	+ 1,5
ASPHALTBINDER	100,0	100,8	106,3	113,8	113,7	114,9	115,8	116,7	117,9	+ 3,7	+ 1,0
GUSSASPHALTDECKE	102,0	103,6	108,0	113,2	113,1	113,8	114,7	115,2	116,8	+ 3,3	+ 1,4
ASPHALTBETON	102,3	103,2	109,4	117,0	117,1	118,1	118,8	119,9	121,7	+ 3,9	+ 1,5
DIN 18 318 STRASSENBAUARBEITEN; PFLASTERDECKEN UND PLATTENBELAEGE											
KLEIN- ODER MOSAIKPLASTER	106,3	108,6	114,9	121,9	122,0	123,5	124,3	125,6	127,3	+ 4,3	+ 1,4
BORDSTEINE	105,0	107,0	112,9	120,1	120,1	121,5	122,4	124,3	126,9	+ 5,7	+ 2,1
GEHWEGPLATTEN	105,5	107,8	113,2	120,2	120,3	121,5	122,6	124,0	126,3	+ 5,0	+ 1,9
VERBUNDSTEINPLASTER	105,1	107,2	113,0	120,4	120,7	121,8	122,5	124,3	126,6	+ 4,9	+ 1,9
DIN 18 331 BETON- UND STAHLBETONARBEITEN											
BETON DER KUNSTBAUTEN	106,8	110,3	117,6	125,4	125,9	126,7	127,4	129,4	131,6	+ 4,5	+ 1,7
SCHALUNG DER KUNSTBAUTEN	106,8	110,6	118,6	126,9	127,8	128,6	128,8	129,8	132,3	+ 3,5	+ 1,9
SPANNSTAHL	103,3	105,4	109,1	113,2	113,7	114,0	114,2	114,3	115,2	+ 1,3	+ 0,8
DIN 18 335 STAHLBAUARBEITEN											
DECKBRUECKE IN STAHLVERBUND/MIT ORTHOTROPER PLATTE	108,0	111,2	116,1	120,1	118,9	121,3	122,1	120,3	120,3	+ 1,2	-
INSTANDHALTUNG											
DIN 18 334 ZIMMER- UND HOLZBAUARBEITEN											
HOLZFUSSBODEN	104,5	109,5	122,2	131,6	132,0	133,8	134,2	136,3	141,0	+ 6,8	+ 3,4
DIN 18 338 DACHDECKUNGS- UND DACHABDICHTUNGSARBEITEN											
DACHDECKUNG MIT LATTUNG	104,5	107,9	113,3	121,3	120,2	123,3	123,4	125,7	127,2	+ 5,8	+ 1,2
DACHABDICHTUNG MIT BITUMENDACHBAHNEN	105,5	109,2	114,9	123,5	121,9	125,5	126,3	129,2	130,7	+ 7,2	+ 1,2
DIN 18 339 KLEMPNERARBEITEN											
DACHRINNE	106,2	111,2	115,9	122,4	120,8	124,2	124,9	126,9	129,2	+ 7,0	+ 1,8
DIN 18 350 PUTZ- UND STUCKARBEITEN											
AUSSENWANDPUTZ	104,9	108,3	116,7	126,3	126,9	127,9	128,5	131,6	136,2	+ 7,3	+ 3,5
DIN 18 352 FLIESEN- UND PLATTENARBEITEN											
WANDBELAG AUS KERAMISCHEN FLIESEN	104,8	107,8	115,2	122,8	123,3	124,5	124,7	125,8	128,1	+ 3,9	+ 1,8
DIN 18 355 TISCHLERARBEITEN											
FENSTER MIT ISOLIERVERGLASUNG	106,5	109,9	115,1	122,3	121,5	123,5	124,4	127,3	129,2	+ 6,3	+ 1,5
DIN 18 358 ROLLADENARBEITEN											
ROLLADEN	103,3	105,9	109,1	113,5	112,9	114,1	114,7	116,1	117,2	+ 3,8	+ 0,9
DIN 18 363 MALER- UND LACKIERERARBEITEN											
DISPERSIONSFARBE AUF INNENPUTZ	108,4	112,2	118,1	125,6	125,3	127,8	128,2	129,3	133,8	+ 6,8	+ 3,5
LACKFARBE AUF PUTZ	108,7	112,1	118,0	125,1	124,7	127,0	127,7	129,2	132,5	+ 6,3	+ 2,6
LACKFARBE AUF HEIZKOEPPER	108,7	112,4	118,4	126,0	125,7	128,0	128,6	130,0	133,5	+ 6,2	+ 2,7
DIN 18 365 BODENBELAGARBEITEN											
PVC-BELAG	107,4	111,9	117,1	124,0	123,6	125,0	125,4	129,2	131,7	+ 6,6	+ 1,9
DIN 18 366 TAPEZIERERARBEITEN											
WANDFLAECHE TAPEZIEREN	108,5	111,5	117,9	124,4	124,4	126,4	126,7	127,6	130,8	+ 5,1	+ 2,5
DIN 18 381 GAS-, WASSER- UND ABWASSER-INSTALLATIONSARBEITEN IN GEBAEUDEN											
MITTELSCHWERES GEWINDEROHR	109,9	115,2	121,3	131,4	129,5	133,4	135,7	139,0	141,9	+ 9,6	+ 2,1
EINBAU-BADEWANNE	106,9	110,7	115,9	124,9	123,7	126,7	128,1	131,2	133,8	+ 8,2	+ 2,0
SPUELKLOSETTANLAGE	106,2	109,9	115,2	124,7	123,5	126,3	127,9	132,2	134,9	+ 9,2	+ 2,0

*) DIE DARSTELLUNG BRINGT ZUM AUSDRUCK, WELCHE LEISTUNGEN BEIM JEWELIGEN GEMERK ERFASST WERDEN.

4 PREISINDIZES FUER DEN NEUBAU VON WOHNGEBAEUDEN INSGESAM (VERSCHIEDENE BASISJAHRE) EINSCHL. UMSATZ-(MEHRWERT-)STEUER*)
(LANGFRISTIGE UEBERSICHT)

JAHR	1913	1914	1938	1950	1958	1962	1970	1976	1980	1985	VERAENDERUNG IN % 1)
	= 100										
1913 D	100.0	93.6	73.9	39.9	28.8	21.9	14.7	10.2	7.6	6.6	-
1914 D	106.8	100.0	78.9	42.7	30.8	23.4	15.7	10.9	8.1	7.1	7.6
1915 D	119.7	112.1	88.4	47.8	34.5	26.2	17.6	12.3	9.2	8.0	12.7
1916 D	132.0	123.6	97.5	52.7	38.0	28.9	19.4	13.5	10.1	8.8	10.0
1917 D	163.9	153.5	121.1	65.5	47.3	35.9	24.1	16.8	12.5	10.9	23.9
1918 D	227.2	212.7	167.8	90.8	65.5	49.7	33.4	23.3	17.4	15.2	39.4
1919 D	373.5	349.7	275.9	149.2	107.6	81.7	54.9	38.2	28.5	24.9	63.8
1920 D	1068.0	1000.0	789.0	427.0	308.0	234.0	157.0	109.0	81.3	71.0	185.1
1921 D	1803.0	1688.0	1332.0	720.0	520.0	394.0	265.0	185.0	138.0	120.6	69.9
1924 D	138.1	129.3	102.0	55.2	39.8	30.2	20.3	14.1	10.5	9.2	-
1925 D	170.1	159.2	125.6	67.9	49.0	37.2	25.0	17.4	13.0	11.4	23.9
1926 D	165.3	154.8	122.1	66.0	47.6	36.2	24.3	16.9	12.6	11.0	-3.5
1927 D	167.3	156.7	123.6	66.8	48.2	36.6	24.6	17.1	12.8	11.2	1.8
1928 D	174.8	163.7	129.1	69.8	50.4	38.2	25.7	17.9	13.4	11.7	4.5
1929 D	177.6	166.2	131.2	70.9	51.2	38.8	26.1	18.2	13.6	11.9	1.7
1930 D	170.1	158.2	125.6	67.9	49.0	37.2	25.0	17.4	13.0	11.4	-4.2
1931 D	155.8	145.9	115.1	62.2	44.9	34.1	22.9	15.9	11.9	10.4	-8.8
1932 D	132.0	123.6	97.5	52.7	38.0	28.9	19.4	13.5	10.1	8.8	-15.4
1933 D	125.2	117.2	92.5	50.0	36.1	27.4	18.4	12.8	9.6	8.4	-4.5
1934 D	131.3	122.9	97.0	52.4	37.8	28.7	19.3	13.4	10.0	8.7	3.6
1935 D	131.3	122.9	97.0	52.4	37.8	28.7	19.3	13.4	10.0	8.7	-
1936 D	131.3	122.9	97.0	52.4	37.8	28.7	19.3	13.4	10.0	8.7	-
1937 D	134.0	125.5	99.0	53.5	38.6	29.3	19.7	13.7	10.2	8.9	2.3
1938 D	135.4	126.8	100.0	54.1	39.0	29.6	19.9	13.9	10.4	9.1	2.2
1939 D	137.4	128.7	101.5	54.9	39.6	30.1	20.2	14.1	10.5	9.2	1.1
1940 D	139.5	130.6	103.0	55.7	40.2	30.5	20.5	14.3	10.7	9.4	2.2
1941 D	146.3	136.9	108.0	58.4	42.2	32.0	21.5	15.0	11.2	9.8	4.3
1942 D	158.5	148.4	117.1	63.3	45.7	34.7	23.3	16.2	12.1	10.6	8.2
1943 D	161.9	151.6	119.6	64.7	46.7	35.4	23.8	16.6	12.4	10.8	1.9
1944 D	165.3	154.8	122.1	66.0	47.6	36.2	24.3	16.9	12.6	11.0	1.9
1945 D	170.7	159.9	126.1	68.2	49.2	37.4	25.1	17.5	13.1	11.4	3.6
1946 D	182.3	170.7	134.7	72.8	52.5	39.9	26.8	18.7	14.0	12.2	7.0
1947 D	212.9	199.4	157.3	85.1	61.4	46.6	31.3	21.8	16.3	14.2	18.4
1948 D	281.0	263.1	207.5	112.2	81.0	61.5	41.3	28.8	21.5	18.8	32.4
1949 D	262.6	245.9	194.0	104.9	75.7	57.4	38.6	26.9	20.1	17.6	-6.4
1950 D	250.3	234.4	184.9	100.0	72.2	54.8	36.8	25.6	19.1	16.7	-5.1
1951 D	289.8	271.3	214.1	115.8	83.5	63.4	42.6	29.7	22.2	19.4	16.2
1952 D	308.8	289.2	228.1	123.4	89.0	67.6	45.4	31.6	23.6	20.6	6.2
1953 D	298.6	279.6	220.6	119.3	86.1	65.3	43.9	30.6	22.8	19.9	-3.4
1954 D	300.0	280.9	221.6	119.8	86.5	65.6	44.1	30.7	22.9	20.0	0.5
1955 D	316.3	296.2	233.7	126.4	91.2	69.2	46.5	32.4	24.2	21.1	5.5
1956 D	324.5	303.8	239.7	129.6	93.5	71.0	47.7	33.2	24.8	21.7	2.8
1957 D	336.1	314.6	248.2	134.2	96.9	73.5	49.4	34.4	25.7	22.5	3.7
1958 D	346.9	324.8	256.3	138.6	100.0	75.9	51.0	35.5	26.5	23.2	3.1
1959 D	365.3	342.0	269.8	145.9	105.3	79.9	53.7	37.4	27.9	24.4	5.2
1960 D	392.5	367.5	289.9	156.8	113.1	85.9	57.7	40.2	30.0	26.2	7.4
1961 D	422.4	395.5	312.1	168.7	121.8	92.4	62.1	43.2	32.2	28.1	7.3
1962 D	457.1	428.0	337.7	182.6	131.8	100.0	67.2	46.8	34.9	30.5	8.5
1963 D	491.0	450.3	355.3	192.1	138.6	105.2	70.7	49.2	36.7	32.1	5.2
1964 D	503.4	471.3	371.9	201.1	145.1	110.1	74.0	51.5	38.4	33.6	4.7
1965 D	524.5	491.1	387.4	209.6	151.2	114.7	77.1	53.7	40.1	35.0	4.2
1966 D	541.5	507.0	400.0	216.3	156.1	118.5	79.6	55.4	41.3	36.1	3.1
1967 D	529.9	496.2	391.5	211.7	152.7	115.9	77.9	54.2	40.4	35.3	-2.2
1968 D	552.4	517.2	408.1	220.7	159.2	120.8	81.2	56.5	42.2	36.9	4.5
1968 D 2)	-	-	-	-	-	-	-	-	-	38.1	-
1969 D	584.0	546.8	431.4	233.3	168.4	127.8	85.9	59.8	44.6	39.0	5.7
1969 D 2)	-	-	-	-	-	-	-	-	-	40.1	5.2
1970 D	680.3	636.9	502.5	271.7	196.1	148.8	100.0	69.6	52.0	45.4	16.4
1970 D 2)	-	-	-	-	-	-	-	-	-	46.7	16.5
1971 D	750.5	702.7	554.4	299.8	216.4	164.2	110.3	76.8	57.3	50.1	10.4
1971 D 2)	-	-	-	-	-	-	-	-	-	51.5	10.3
1972 D	801.2	750.2	591.9	320.1	230.9	175.3	117.8	82.0	61.2	53.5	6.8
1972 D 2)	-	-	-	-	-	-	-	-	-	55.0	6.8
1973 D	860.0	805.3	635.3	343.5	247.9	188.1	126.4	88.0	65.7	57.4	7.3
1973 D 2)	-	-	-	-	-	-	-	-	-	59.0	7.3
1974 D	922.6	863.9	681.5	368.6	265.9	201.8	135.6	94.4	70.5	61.6	7.3
1974 D 2)	-	-	-	-	-	-	-	-	-	63.3	7.3
1975 D	944.6	884.4	697.7	377.3	272.2	206.6	138.9	96.7	72.1	63.1	2.4
1975 D 2)	-	-	-	-	-	-	-	-	-	64.8	2.4
1976 D	977.1	915.0	721.8	390.4	281.7	213.7	143.7	100.0	74.6	65.2	3.3
1976 D 2)	-	-	-	-	-	-	-	-	-	67.0	3.4
1977 D	1024.5	959.3	756.8	409.3	295.3	224.1	150.6	104.9	78.2	68.4	4.9
1977 D 2)	-	-	-	-	-	-	-	-	-	70.3	4.9
1978 D	1087.8	1018.6	803.6	434.6	313.6	238.0	159.9	111.3	83.1	72.6	6.1
1978 D 2)	-	-	-	-	-	-	-	-	-	73.9	5.1
1979 D	1183.3	1108.0	874.1	472.7	341.1	258.8	174.0	121.1	90.4	79.0	8.8
1979 D 2)	-	-	-	-	-	-	-	-	-	80.1	8.4

*) 1913 BIS 1944 REICHSGEBIET (JEWEILIGER GEBIETSSTAND), 1945 BIS 1959 BUNDESGEBIET OHNE SAARLAND UND BERLIN, 1960 BIS 1985 BUNDESGEBIET OHNE BERLIN.
FUER 1922 UND 1923 WURDEN WEGEN DER SPRUNGHAFEN ENTER-
TUNG DER MARK KEINE DURCHSCHNITTSSINDIZES VEROEFFENTLICHT.

1) GEGENUEBER VORJAHR AUS DEN INDIZES 1985 = 100.
2) OHNE UMSATZ-(MEHRWERT-)STEUER, MIT DEN ZAHLEN
VOR 1968 NICHT VERGLEICHBAR.

4 PREISINDIZES FUER DEN NEUBAU VON WOHNGBAUEUDEN INSGESAMT (VERSCHIEDENE BASISJAHRE) EINSCHL. UMSATZ-(MEHRWERT-)STEUER
(LANGFRISTIGE UEBERSICHT)

JAHR MONAT	1913	1914	1938	1950	1958	1962	1970	1976	1980	1985	VERAENDERUNG IN % 1)
	= 100										
1980 D)	1309.7	1226.3	967.4	523.2	377.6	286.5	192.5	134.0	100.0	87.4	10.6
1980 D 2)	-	-	-	-	-	-	-	-	-	88.2	10.1
1981 D)	1386.3	1298.1	1024.0	553.8	399.6	303.2	203.8	141.9	105.9	92.5	5.8
1981 D 2)	-	-	-	-	-	-	-	-	-	93.4	5.9
1982 D)	1426.3	1335.5	1053.6	569.8	411.1	312.0	209.6	146.0	108.9	95.2	2.9
1982 D 2)	-	-	-	-	-	-	-	-	-	96.1	2.9
1983 D)	1456.4	1363.7	1075.8	581.8	419.8	318.6	214.1	149.1	111.2	97.2	2.1
1983 D 2)	-	-	-	-	-	-	-	-	-	97.6	1.6
1984 D 3)	1492.4	1397.4	1102.4	596.2	430.2	326.5	219.3	152.8	114.0	99.6	2.5
1985 D 3)	1498.7	1403.3	1107.0	598.7	432.0	327.9	220.3	153.4	114.5	100.0	0.4
1986 D 3)	1519.3	1422.6	1122.2	607.0	437.9	332.4	223.3	155.5	116.0	101.4	1.4
1987 D 3)	1548.2	1449.6	1143.6	618.5	446.2	338.7	227.5	158.5	118.2	103.3	1.9
1988 D 3)	1581.1	1480.5	1167.9	631.6	455.7	345.9	232.4	161.8	120.7	105.5	2.1
1989 D 3)	1638.9	1534.5	1210.5	654.7	472.4	358.5	240.9	167.8	125.1	109.4	3.7
1990 D 3)	1744.5	1633.4	1288.6	696.9	502.8	381.6	256.4	178.6	133.2	116.4	6.4
1991 D 3)	1862.5	1744.0	1375.8	744.1	536.8	407.4	273.7	190.7	142.2	124.3	6.8
1985 FEBRUAR 3) .	1495.7	1400.5	1104.8	597.5	431.1	327.2	219.8	153.1	114.2	99.8	-
MAI 3)	1494.2	1399.1	1103.7	596.9	430.7	326.9	219.6	152.9	114.1	99.7	-0.1
AUGUST 3) ..	1501.7	1406.1	1109.2	599.9	432.8	328.5	220.7	153.7	114.7	100.2	0.5
NOVEMBER 3) .	1503.2	1407.5	1110.3	600.5	433.3	328.8	220.9	153.9	114.8	100.3	0.1
1986 FEBRUAR 3) .	1506.2	1410.3	1112.5	601.7	434.1	329.5	221.3	154.2	115.0	100.5	0.2
MAI 3)	1518.2	1421.5	1121.4	606.5	437.6	332.1	223.1	155.4	115.9	101.3	0.8
AUGUST 3) ..	1524.2	1427.2	1125.8	608.9	439.3	333.4	224.0	156.0	116.4	101.7	0.4
NOVEMBER 3) .	1528.7	1431.4	1129.2	610.7	440.6	334.4	224.6	156.5	116.7	102.0	0.3
1987 FEBRUAR 3) .	1533.2	1435.6	1132.5	612.5	441.9	335.4	225.3	156.9	117.1	102.3	0.3
MAI 3)	1548.2	1449.6	1143.5	618.5	446.2	338.7	227.5	158.5	118.2	103.3	1.0
AUGUST 3) ..	1554.1	1455.2	1148.0	620.8	447.9	340.0	228.4	159.1	118.7	103.7	0.4
NOVEMBER 3) .	1557.1	1458.0	1150.2	622.0	448.8	340.6	228.8	159.4	118.9	103.9	0.2
1988 FEBRUAR 3) .	1561.6	1462.2	1153.5	623.8	450.1	341.6	229.5	159.8	119.2	104.2	0.3
MAI 3)	1578.1	1477.7	1165.7	630.4	454.9	345.2	231.9	161.5	120.5	105.3	1.1
AUGUST 3) ..	1588.6	1487.5	1173.4	634.6	457.9	347.5	233.5	162.6	121.3	106.0	0.7
NOVEMBER 3) .	1596.1	1494.5	1179.0	637.6	460.0	349.2	234.6	163.4	121.9	106.5	0.5
1989 FEBRUAR 3) .	1611.1	1508.6	1190.0	643.6	464.4	352.4	236.8	164.9	123.0	107.5	0.9
MAI 3)	1635.1	1531.0	1207.8	653.2	471.3	357.7	240.3	167.4	124.8	109.1	1.5
AUGUST 3) ..	1648.6	1543.6	1217.7	658.6	475.2	360.6	242.3	168.7	125.9	110.0	0.8
NOVEMBER 3) .	1660.6	1554.9	1226.6	663.4	478.6	363.3	244.0	170.0	126.8	110.8	0.7
1990 FEBRUAR 3) .	1696.5	1588.5	1253.1	677.7	489.0	371.1	249.3	173.7	129.5	113.2	2.2
MAI 3)	1741.5	1630.6	1286.4	695.7	501.9	381.0	255.9	178.3	133.0	116.2	2.7
AUGUST 3) ..	1762.5	1650.3	1301.8	704.1	508.0	385.6	259.0	180.4	134.6	117.6	1.2
NOVEMBER 3) .	1777.5	1664.3	1312.9	710.1	512.3	388.8	261.2	181.9	135.7	118.6	0.9
1991 FEBRUAR 3) .	1805.9	1691.0	1334.0	721.4	520.5	395.1	265.4	184.9	137.9	120.5	1.6
MAI 3)	1862.9	1744.3	1376.0	744.2	536.9	407.5	273.8	190.7	142.2	124.3	3.2
AUGUST 3) ..	1885.4	1765.4	1392.6	753.2	543.4	412.4	277.1	193.0	144.0	125.8	1.2
NOVEMBER 3) .	1895.9	1775.2	1400.4	757.4	546.4	414.7	278.6	194.1	144.8	126.5	0.6
1992 FEBRUAR 3) .	1925.8	1803.2	1422.5	769.3	555.1	421.3	283.0	197.1	147.0	128.5	1.6
MAI 3)	1963.3	1838.3	1450.2	784.3	565.9	429.5	288.5	201.0	149.9	131.0	1.9

1) GEGENUEBER VORJAHR BZW. VORVIERTELJAHR AUS DEN
INDIZES 1985 = 100.
2) OHNE UMSATZ-(MEHRWERT-)STEUER, MIT DEN ZAHLEN VOR 1968
NICHT VERGLEICHBAR.

3) DIE INDEXZAHLEN EINSCHL. UMSATZ-(MEHRWERT-)STEUER
FUER DEN ZEITRAUM AB 1984 STIMMEN MIT DEN ENTSPRECHEN-
DEN WERTEN OHNE UMSATZ-(MEHRWERT-)STEUER UEBEREIN.

5 PREISINDIZES FUER DEN NEUBAU VON WOHNGBAEUDEN, NICHTWOHNGBAEUDEN

1985 =
(LANGFRISTIGE

LFD. NR.	JAHR MONAT	WOHNGBAEUDE						NICHTWOHN-		
		INSGESAMT	DAVON NACH ABSCHNITTEN		EIN- FAMILIEN-	MEHR- FAMILIEN-	GEMISCHT- GENUTZTE-	BUERO- GBAEUDE	LANDWIRT- SCHAFT- LICHE BETRIEBS- GBAEUDE	GEWERB- LICHE INS- GESAMT
			ROHBAU- ARBEITEN	AUSBAU- ARBEITEN						
1	1958 D	23.2	24.1	22.4	23.1	23.1	24.0	23.9	24.0	24.9
2	1959 D	24.4	25.7	23.2	24.2	24.3	25.2	25.2	24.9	25.9
3	1960 D	26.2	27.7	24.8	26.1	26.2	26.9	26.9	26.7	27.6
4	1961 D	28.1	29.7	26.9	28.0	28.1	28.8	28.7	28.4	29.3
5	1962 D	30.5	32.3	29.0	30.4	30.5	31.1	31.0	30.6	31.5
6	1963 D	32.1	34.1	30.3	31.9	32.1	32.7	32.6	32.3	32.9
7	1964 D	33.6	35.7	31.7	33.3	33.6	34.2	33.9	33.7	34.2
8	1965 D	35.0	36.8	33.3	34.8	34.9	35.6	35.2	34.9	35.5
9	1966 D	36.1	37.8	34.6	35.9	36.1	36.8	36.4	35.9	36.5
10	1967 D	35.3	36.8	34.1	35.2	35.3	35.9	35.5	35.2	34.7
11	1968 D	36.9	38.3	35.5	36.7	36.7	37.4	36.9	36.6	36.6
12	1968 D 1)	38.1	39.6	36.7	38.0	37.9	38.6	38.2	37.8	37.7
13	1969 D	39.0	41.0	37.2	38.8	38.8	39.6	39.2	38.7	39.8
14	1969 D 1)	40.1	42.1	38.2	39.9	39.9	40.7	40.3	39.7	40.8
15	1970 D	45.4	48.0	42.3	45.1	45.3	46.1	45.8	45.4	47.0
16	1970 D 1)	46.7	50.3	43.5	46.3	46.5	47.4	47.2	46.7	48.3
17	1971 D	50.1	53.8	46.9	49.7	50.0	50.8	50.5	50.1	52.1
18	1971 D 1)	51.5	55.2	48.2	51.1	51.3	52.1	51.9	51.5	53.5
19	1972 D	53.5	57.1	50.3	53.1	53.4	54.0	53.8	53.5	54.7
20	1972 D 1)	55.0	58.6	51.7	54.6	54.9	55.5	55.3	55.0	56.1
21	1973 D	57.4	60.6	54.6	57.1	57.4	57.8	57.6	57.3	58.0
22	1973 D 1)	59.0	62.3	56.1	58.6	58.9	59.4	59.2	58.9	59.5
23	1974 D	61.6	63.4	59.8	61.3	61.6	61.8	61.5	61.2	61.4
24	1974 D 1)	63.3	65.1	61.5	63.0	63.2	63.5	63.2	62.9	63.0
25	1975 D	63.1	63.8	62.1	62.7	63.0	63.2	62.8	62.5	63.1
26	1975 D 1)	64.8	65.5	63.8	64.5	64.8	65.0	64.6	64.3	64.8
27	1976 D	65.2	65.9	64.3	65.0	65.2	65.4	64.9	64.8	65.6
28	1976 D 1)	67.0	67.7	66.1	66.9	66.9	67.2	66.7	66.6	67.4
29	1977 D	68.4	69.1	67.4	68.3	68.3	68.5	67.9	68.1	68.4
30	1977 D 1)	70.3	71.0	69.3	70.2	70.1	70.3	69.8	70.0	70.2
31	1978 D	72.6	74.0	70.6	72.7	72.5	72.6	71.8	72.4	72.1
32	1978 D 1)	73.9	75.4	71.9	74.0	73.8	73.9	73.1	73.8	73.3
33	1979 D	79.0	81.7	75.4	79.2	78.8	78.8	77.5	78.9	77.8
34	1979 D 1)	80.1	82.8	76.4	80.3	79.8	79.8	78.6	79.9	78.9
35	1980 D	87.4	91.0	82.7	87.9	87.2	87.1	85.6	87.5	85.8
36	1980 D 1)	88.2	91.8	83.4	88.7	88.0	87.9	86.4	88.3	86.6
37	1981 D	92.5	95.8	88.2	93.0	92.3	92.2	90.7	92.6	91.1
38	1981 D 1)	93.4	96.6	89.0	93.8	93.1	93.0	91.5	93.4	91.9
39	1982 D	95.2	97.1	92.6	95.4	95.0	95.1	94.1	95.2	94.8
40	1982 D 1)	96.1	98.0	93.4	96.3	95.9	95.9	95.0	96.1	95.6
41	1983 D	97.2	98.4	95.5	97.2	97.1	97.1	96.3	97.1	96.9
42	1983 D 1)	97.6	98.9	95.9	97.7	97.5	97.5	96.8	97.6	97.4
43	1984 D	99.6	100.4	98.5	99.7	99.6	99.5	99.1	99.5	99.3
44	1985 D	100.0	100.0	100.0	100.0	100.0	100.0	100.0	100.0	100.0
45	1986 D	101.4	101.2	101.6	101.3	101.4	101.4	101.8	101.4	102.1
46	1987 D	103.3	102.8	104.1	103.3	103.4	103.4	104.1	103.4	104.4
47	1988 D	105.5	104.6	107.0	105.5	105.6	105.5	106.7	105.5	106.6
48	1989 D	109.4	108.3	111.0	109.3	109.4	109.4	110.6	109.3	110.3
49	1990 D	116.4	116.1	116.8	116.4	116.4	116.3	117.0	116.8	117.1
50	1991 D	124.3	124.2	124.4	124.3	124.4	124.0	124.4	124.7	124.4
51	1987 FEBRUAR	102.3	101.9	103.0	102.3	102.4	102.4	103.0	102.4	103.2
52	MAI	103.3	102.9	103.9	103.3	103.4	103.3	104.0	103.4	104.2
53	AUGUST	103.7	103.2	104.6	103.7	103.8	103.8	104.6	103.8	104.9
54	NOVEMBER	103.9	103.1	105.0	103.8	103.9	103.9	104.8	103.9	105.1
55	1988 FEBRUAR	104.2	103.3	105.7	104.2	104.3	104.2	105.3	104.2	105.3
56	MAI	105.3	104.4	106.7	105.3	105.4	105.3	106.4	105.3	106.2
57	AUGUST	106.0	105.1	107.5	105.9	106.1	106.0	107.1	105.9	107.2
58	NOVEMBER	106.5	105.5	108.1	106.5	106.6	106.6	107.8	106.4	107.6
59	1989 FEBRUAR	107.5	106.3	109.3	107.4	107.6	107.6	108.9	107.4	108.4
60	MAI	109.1	108.0	110.7	109.0	109.2	109.1	110.3	109.0	109.8
61	AUGUST	110.0	109.0	111.6	109.9	110.1	110.1	111.2	110.0	111.0
62	NOVEMBER	110.8	109.8	112.3	110.7	110.8	110.8	111.9	110.8	111.9
63	1990 FEBRUAR	113.2	112.4	114.4	113.2	113.2	113.2	114.1	113.5	114.0
64	MAI	116.2	115.1	116.3	116.2	116.2	116.1	116.6	116.5	116.6
65	AUGUST	117.6	117.5	117.8	117.6	117.7	117.5	118.1	118.0	118.4
66	NOVEMBER	118.6	118.5	118.8	118.6	118.6	118.5	119.1	119.0	119.5
67	1991 FEBRUAR	120.5	120.0	121.2	120.5	120.6	120.3	121.1	120.8	121.1
68	MAI	124.3	124.6	123.9	124.3	124.4	124.0	124.2	124.6	124.1
69	AUGUST	125.8	125.8	125.8	125.8	125.9	125.5	125.7	126.3	125.8
70	NOVEMBER	126.5	126.4	126.8	126.5	126.6	126.2	126.6	127.0	126.5
71	1992 FEBRUAR	128.5	128.0	129.3	128.5	128.6	128.1	128.6	129.2	128.1
72	MAI	131.0	130.6	131.8	131.1	131.1	130.6	131.0	131.6	130.1

*) 1958 BIS 1959 BUNDESGBEIT OHNE SAARLAND UND BERLIN,
1960 BIS 1965 BUNDESGBEIT OHNE BERLIN.**) DIE INDEXZAHLEN EINSCHL. UMSATZ-(MEHRWERT-)STEUER FUER DEN
ZEITRAUM AB 1984 STIMMEN MIT DEN ENTSPRECHENDEN
WERTEN OHNE UMSATZ-(MEHRWERT-)STEUER UEBEREIN.

UND SONSTIGEN BAUWERKEN EINSCHL. UMSATZ-(MEHRWERT-)STEUER*)

100**)
UEBERSICHT)

GEBÄUDE		SONSTIGE BAUWERKE										LFD. NR.
BETRIEBSGEBÄUDE		STRASSENBAU		BUNDES- UND LANDES- STRASSEN	INS- GESAMT	BRÜCKEN IM STRASSENBAU			UEBERBAU IN STAHLVER- BUNDKON- STRUKTION	ORTS- KANÄLE	STAU- DÄMME	
STAHL- BETON	STAHL- BAU	INS- GESAMT	BUNDES- AUTO- BAHNEN			SPANN- BETON- UEBERBAU	STAHL- BETON- UEBERBAU	STAHL- UEBERBAU				
24.4	25.5	39.0	-	-	30.0	-	30.3	29.5	-	32.3	31.5	1
25.9	26.0	41.3	-	-	31.8	-	32.2	30.4	-	34.8	34.0	2
27.8	27.5	43.3	43.8	42.4	33.5	-	34.1	31.7	-	37.6	36.6	3
29.6	29.2	45.4	46.1	44.5	35.2	-	35.8	33.1	-	40.4	38.4	4
31.8	31.3	48.4	49.4	47.7	37.6	-	38.4	35.3	-	43.0	41.2	5
33.6	32.4	50.3	51.2	49.6	38.8	-	40.0	35.0	-	44.9	43.1	6
35.0	33.5	49.9	50.8	49.3	39.9	-	41.4	35.3	-	45.7	44.5	7
36.2	35.1	47.3	48.2	46.9	40.5	-	41.7	36.5	-	44.7	45.0	8
37.2	36.0	46.7	47.1	46.4	41.3	-	42.5	37.3	-	44.9	45.5	9
36.1	33.6	44.5	44.7	44.3	39.7	-	40.9	36.2	-	43.0	43.7	10
37.5	35.9	46.6	46.8	46.4	41.2	-	42.3	38.1	-	45.4	45.4	11
38.7	37.1	48.0	48.3	47.8	42.5	-	43.6	39.3	-	46.9	46.9	12
40.1	39.6	48.6	48.8	48.4	44.7	-	45.8	41.7	-	47.7	48.9	13
41.2	40.7	49.9	50.1	49.7	45.9	-	47.0	42.8	-	49.0	50.2	14
47.7	46.6	55.7	55.9	55.5	53.2	-	54.7	48.7	-	55.6	58.4	15
49.0	47.9	57.2	57.4	57.0	54.7	-	56.2	50.0	-	57.2	60.0	16
52.4	52.1	60.1	60.2	60.0	57.6	-	59.0	53.9	-	60.3	63.0	17
53.9	53.5	61.6	61.9	61.5	59.2	-	60.6	55.3	-	61.9	64.8	18
55.6	54.0	60.9	61.0	60.7	60.1	-	61.5	55.9	-	62.3	66.0	19
57.1	55.5	62.5	62.7	62.3	61.7	-	63.2	57.4	-	64.0	67.8	20
59.1	56.9	62.7	63.0	62.6	63.3	-	65.0	58.8	-	64.9	69.4	21
60.8	58.5	64.5	64.7	64.3	65.1	-	66.7	60.3	-	66.6	71.3	22
62.4	60.5	68.8	69.5	68.2	66.8	-	68.2	62.8	-	69.2	71.7	23
64.1	62.2	70.7	71.3	70.0	68.6	-	70.0	64.5	-	71.0	73.6	24
63.1	63.1	70.4	71.0	69.9	67.6	-	67.8	68.2	-	70.4	71.3	25
64.9	64.9	72.4	72.9	71.7	69.4	-	69.6	70.1	-	72.3	73.3	26
65.0	66.2	71.5	72.1	71.0	69.3	68.9	69.5	69.9	69.7	71.7	73.1	27
66.8	68.0	73.5	74.2	72.9	71.1	70.8	71.4	71.8	71.6	73.7	75.1	28
67.7	69.0	73.5	74.1	72.8	72.1	71.4	72.2	73.3	72.8	74.3	75.8	29
69.7	70.9	75.5	76.1	74.8	74.0	73.4	74.1	75.3	74.8	76.2	77.9	30
71.7	72.3	78.3	78.9	77.7	76.7	76.3	77.2	77.2	77.0	79.4	81.1	31
73.1	73.7	79.5	80.3	79.0	78.1	77.7	78.5	78.6	78.4	80.8	82.5	32
77.8	77.9	86.5	86.9	85.9	83.8	83.6	85.0	82.2	82.8	87.6	89.5	33
78.9	78.9	87.6	88.1	87.0	84.9	84.8	86.1	83.3	83.9	88.7	90.7	34
86.3	85.3	97.4	97.6	97.3	92.0	92.5	94.2	87.4	89.3	97.2	98.5	35
87.1	86.1	98.3	98.5	98.1	92.8	93.3	95.1	88.2	90.1	98.1	99.4	36
91.5	90.6	100.0	100.1	99.9	96.0	96.4	98.0	91.5	93.2	99.9	100.8	37
92.3	91.4	100.9	101.0	100.8	96.8	97.3	98.9	92.3	94.0	100.8	101.7	38
94.6	94.9	97.7	97.8	97.6	97.6	97.8	98.4	96.8	96.4	98.1	98.7	39
95.5	95.7	98.6	98.7	98.5	98.5	98.7	99.3	96.7	97.3	99.0	99.6	40
96.7	97.0	96.9	97.2	96.6	98.4	98.4	98.9	97.3	97.6	98.1	98.3	41
97.2	97.5	97.4	97.6	97.1	98.8	98.9	99.4	97.8	98.1	98.6	98.8	42
99.3	99.2	98.2	98.5	98.0	99.8	99.9	100.3	98.7	99.0	99.7	99.6	43
100.0	100.0	100.0	100.0	100.0	100.0	100.0	100.0	100.0	100.0	100.0	100.0	44
101.9	102.3	102.1	102.1	102.1	102.0	101.9	101.9	102.4	102.3	102.3	102.2	45
103.9	104.8	103.2	103.4	103.0	103.6	103.3	103.4	104.7	104.3	104.1	103.8	46
106.1	107.1	104.3	104.6	104.0	105.5	105.1	105.2	107.1	106.5	105.6	105.6	47
109.7	111.0	106.6	107.0	106.2	109.0	108.5	108.8	110.7	110.1	108.6	108.7	48
116.4	117.9	113.2	113.7	112.7	115.6	115.0	115.8	116.9	116.3	116.0	115.8	49
123.9	124.9	121.0	121.6	120.5	122.1	121.6	123.1	122.4	122.1	124.6	123.8	50
102.8	103.7	102.4	102.5	102.2	102.7	102.5	102.5	103.6	103.3	103.1	102.8	51
103.9	104.6	103.2	103.4	103.0	103.6	103.4	103.5	104.2	104.0	104.2	103.8	52
104.4	105.3	103.6	103.8	103.4	104.1	103.7	103.8	105.4	105.0	104.5	104.2	53
104.6	105.5	103.6	103.8	103.4	104.1	103.7	103.7	105.5	105.0	104.4	104.3	54
104.8	105.8	103.7	104.0	103.5	104.1	103.8	103.8	105.6	105.0	104.5	104.4	55
105.8	106.6	104.4	104.7	104.1	105.1	104.7	104.9	106.7	106.1	105.6	105.5	56
106.6	107.7	104.5	104.8	104.2	106.1	105.6	105.7	108.0	107.3	106.0	106.0	57
107.1	108.2	104.7	105.0	104.3	106.5	106.1	106.3	108.2	107.6	106.3	106.3	58
107.9	109.1	105.2	105.6	104.8	107.2	106.8	107.0	108.8	108.2	107.0	107.0	59
109.3	110.4	106.3	106.7	105.9	108.8	108.2	108.6	110.6	110.0	108.4	108.4	60
110.4	111.6	107.0	107.5	106.6	109.6	109.1	109.5	111.3	110.7	109.2	109.2	61
111.1	112.7	107.8	108.2	107.3	110.3	109.8	110.2	111.9	111.3	109.9	110.0	62
113.1	114.8	110.0	110.5	109.5	112.3	111.8	112.4	113.8	113.1	112.5	112.3	63
115.9	117.3	113.1	113.6	112.5	115.4	114.9	115.8	116.3	115.9	116.0	115.7	64
117.7	119.1	114.2	114.7	113.7	116.7	116.2	117.1	117.8	117.2	117.2	117.0	65
118.8	120.3	115.5	116.0	115.1	117.8	117.0	118.0	119.8	118.9	118.4	118.0	66
120.4	121.8	117.3	117.8	116.9	118.9	118.3	119.5	119.9	119.4	120.3	119.8	67
123.8	124.4	121.0	121.5	120.5	122.3	121.9	123.5	121.8	121.8	124.8	123.9	68
125.4	126.2	122.4	123.0	121.9	123.4	122.8	124.4	123.6	123.3	126.2	125.3	69
126.1	127.0	123.3	123.9	122.8	123.8	123.2	124.8	124.2	123.9	127.0	126.0	70
128.0	128.3	125.3	125.9	124.7	124.8	124.4	126.3	124.0	124.1	129.1	128.0	71
130.1	130.2	127.7	128.3	127.1	126.7	126.4	128.5	125.0	125.4	131.6	130.4	72

1) OHNE UMSATZ-(MEHRWERT-)STEUER MIT DEN ZAHLEN VOR
1968 NICHT VERGLEICHBAR.

6 PREISINDIZES FÜR DEN NEUBAU VON WOHN- UND NICHTWOHN-GEBAUEN

1980 =
(LANGFRISTIGE

LFD. NR.	JAHR MONAT	WOHN-GEBAUDE						NICHTWOHN-		
		INSGESAMT	DAVON NACH ABSCHNITTEN		EIN- FAMILIEN-	MEHR- FAMILIEN-	GEMISCHT- GENUTZTE-	BÜRO- GEBAUDE	LANDWIRT- SCHAFT- LICHE BETRIEBS- GEBAUDE	GEWERB- LICHE INS- GESAMT
			ROHBAU- ARBEITEN	AUSBAU- ARBEITEN						
1	1958 D	26.5	26.5	27.1	26.3	26.5	27.6	27.9	27.4	29.0
2	1959 D	27.9	28.2	28.1	27.6	27.9	28.9	29.4	28.5	30.2
3	1960 D	30.0	30.5	30.0	29.7	30.1	30.9	31.4	30.5	32.1
4	1961 D	32.2	32.6	32.5	31.9	32.2	33.1	33.5	32.5	34.1
5	1962 D	34.9	35.5	35.1	34.6	35.0	35.7	36.2	35.0	36.7
6	1963 D	36.7	37.5	36.7	36.3	36.8	37.5	38.1	36.9	38.3
7	1964 D	38.4	39.2	38.4	37.9	38.5	39.3	39.6	38.5	39.8
8	1965 D	40.1	40.5	40.3	39.6	40.1	40.9	41.2	39.9	41.4
9	1966 D	41.3	41.6	41.9	40.9	41.4	42.3	42.5	41.1	42.5
10	1967 D	40.4	40.4	41.3	40.1	40.5	41.2	41.5	40.2	40.4
11	1968 D	42.2	42.1	43.0	41.8	42.2	43.0	43.1	41.9	42.6
12	1969 D	44.6	45.1	45.0	44.1	44.6	45.5	45.8	44.2	46.3
13	1970 D	52.0	53.9	51.2	51.3	52.0	53.0	53.6	51.9	54.8
14	1971 D	57.3	59.1	56.8	56.6	57.4	58.3	59.0	57.3	60.7
15	1972 D	61.2	62.8	60.9	60.4	61.3	62.0	62.8	61.2	63.7
16	1973 D	65.7	66.6	66.0	64.9	65.8	66.4	67.3	65.5	67.5
17	1974 D	70.5	69.7	72.4	69.7	70.6	71.0	71.9	70.0	71.5
18	1975 D	72.1	70.1	75.1	71.4	72.3	72.6	73.4	71.5	73.6
19	1976 D	74.6	72.4	77.8	74.0	74.8	75.1	75.8	74.1	76.5
20	1977 D	78.2	76.0	81.5	77.8	78.4	78.6	79.3	77.9	79.7
21	1978 D	83.1	81.4	85.5	82.7	83.1	83.4	83.9	82.8	83.9
22	1979 D	90.4	89.8	91.2	90.2	90.4	90.4	90.6	90.2	90.7
23	1980 D	100.0	100.0	100.0	100.0	100.0	100.0	100.0	100.0	100.0
24	1981 D	105.9	105.3	106.7	105.8	105.9	105.8	106.1	105.8	106.1
25	1982 D	108.9	106.8	112.0	108.6	109.0	109.2	110.0	108.9	110.4
26	1983 D	111.2	108.2	115.5	110.7	111.4	111.5	112.6	111.1	112.9
27	1984 D	114.0	110.4	119.2	113.4	114.3	114.3	115.8	113.8	115.7
28	1985 D	114.5	109.9	121.1	113.9	114.7	114.8	116.9	114.3	116.5
29	1986 D	116.0	111.3	123.0	115.4	116.3	116.5	118.9	116.0	118.9
30	1987 D	118.2	113.0	126.0	117.6	118.6	118.7	121.7	118.2	121.6
31	1988 D	120.7	114.9	129.5	120.1	121.2	121.2	124.7	120.6	124.2
32	1989 D	125.1	119.0	134.3	124.4	125.6	125.6	129.3	125.0	128.5
33	1990 D	133.2	127.6	141.4	132.5	133.6	133.6	136.7	133.5	136.4
34	1991 D	142.2	136.5	150.6	141.5	142.7	142.4	145.4	142.6	144.9
35	1985 FEBRUAR	114.2	109.8	120.4	113.6	114.4	114.5	116.3	114.0	115.8
36	MAI	114.1	109.6	120.8	113.5	114.4	114.5	116.5	114.0	116.1
37	AUGUST	114.7	110.0	121.4	114.1	115.0	115.1	117.1	114.6	116.8
38	NOVEMBER	114.8	110.1	121.6	114.2	115.1	115.2	117.5	114.7	117.2
39	1986 FEBRUAR	115.0	110.2	122.0	114.4	115.3	115.5	117.8	115.0	117.7
40	MAI	115.9	111.2	122.7	115.2	116.2	116.3	118.8	115.8	118.5
41	AUGUST	116.4	111.7	123.3	115.8	116.8	116.9	119.3	116.4	119.5
42	NOVEMBER	116.7	111.9	123.8	116.0	117.0	117.1	119.8	116.6	120.0
43	1987 FEBRUAR	117.1	112.0	124.6	116.4	117.5	117.6	120.4	117.1	120.2
44	MAI	118.2	113.1	125.7	117.6	118.6	118.6	121.6	118.2	121.4
45	AUGUST	118.7	113.4	126.6	118.0	119.1	119.2	122.3	118.7	122.2
46	NOVEMBER	118.9	113.3	127.1	118.2	119.2	119.3	122.5	118.8	122.4
47	1988 FEBRUAR	119.2	113.5	127.9	118.6	119.7	119.7	123.1	119.1	122.7
48	MAI	120.5	114.7	129.1	119.9	120.9	120.9	124.4	120.4	123.7
49	AUGUST	121.3	115.5	130.1	120.5	121.7	121.7	125.2	121.1	124.9
50	NOVEMBER	121.9	116.0	130.8	121.2	122.3	122.4	126.0	121.7	125.4
51	1989 FEBRUAR	123.0	116.8	132.3	122.3	123.5	123.6	127.3	122.8	126.3
52	MAI	124.8	118.7	134.0	124.1	125.3	125.3	128.9	124.6	127.9
53	AUGUST	125.9	119.8	135.0	125.1	126.3	126.4	130.0	125.8	129.3
54	NOVEMBER	126.8	120.7	135.9	126.0	127.1	127.2	130.8	126.7	130.4
55	1990 FEBRUAR	129.5	123.5	138.4	128.9	129.9	130.0	133.4	129.8	132.8
56	MAI	133.0	127.6	140.7	132.3	133.3	133.3	136.3	133.2	135.8
57	AUGUST	134.6	129.1	142.5	133.9	135.1	134.9	138.0	134.9	137.9
58	NOVEMBER	135.7	130.2	143.8	135.0	136.1	136.1	139.2	136.1	139.2
59	1991 FEBRUAR	137.9	131.9	146.7	137.2	138.4	138.2	141.5	138.1	141.1
60	MAI	142.2	136.9	149.9	141.5	142.7	142.4	145.2	142.5	144.6
61	AUGUST	144.0	138.3	152.2	143.2	144.5	144.1	146.9	144.4	146.6
62	NOVEMBER	144.8	138.9	153.4	144.0	145.3	144.9	148.0	145.2	147.4
63	1992 FEBRUAR	147.0	140.7	156.5	146.3	147.6	147.1	150.3	147.7	149.2
64	MAI	149.9	143.5	159.5	149.2	150.4	150.0	153.1	150.5	151.6

*) 1958 BIS 1959 BUNDES- GEBIET OHNE SAARLAND UND BERLIN
1960 BIS 1965 BUNDES- GEBIET OHNE BERLIN.

UND SONSTIGEN BAUWERKEN EINSCHL. UMSATZ-(MEHRWERT-)STEUER*)

100
UEBERSICHT)

GEBÄUDE			SONSTIGE BAUWERKE										LFD. NR.
BETRIEBSGEBÄUDE		INS- GESAMT	STRASSENBAU		INS- GESAMT	BRUECKEN IM STRASSENBAU			UEBERBAU IN STAHLVER- BUNDKON- STRUKTION	ORTS- KANAELE	STAU- DAEMME		
STAHL- BETON	STAHL- BAU		BUNDES- AUTO- BAHNEN	BUNDES- UND LANDES- STRASSEN		SPANN- BETON- UEBERBAU	STAHL- BETON- UEBERBAU	STAHL- UEBERBAU					
28.3	29.9	40.0	-	-	32.6	-	32.2	33.7	-	33.2	32.0	1	
30.0	30.5	42.4	-	-	34.5	-	34.2	34.8	-	35.8	34.5	2	
32.2	32.2	44.4	44.9	43.6	36.4	-	36.2	36.3	-	38.7	37.2	3	
34.3	34.2	46.6	47.2	45.8	38.2	-	38.0	37.9	-	41.5	39.0	4	
36.9	36.7	49.7	50.6	49.0	40.8	-	40.7	40.4	-	44.2	41.8	5	
38.9	38.0	51.6	52.4	51.0	42.2	-	42.5	40.0	-	46.2	43.7	6	
40.5	39.3	51.2	52.0	50.7	43.4	-	43.9	40.4	-	47.0	45.2	7	
41.9	41.2	48.5	49.4	48.2	44.0	-	44.3	41.7	-	46.0	45.7	8	
43.1	42.2	47.9	48.2	47.7	44.9	-	45.1	42.7	-	46.2	46.2	9	
41.8	39.4	45.7	45.8	45.6	43.1	-	43.4	41.4	-	44.2	44.4	10	
43.4	42.1	47.8	47.9	47.7	44.8	-	44.9	43.6	-	46.7	46.1	11	
46.4	46.4	49.8	50.0	49.8	48.6	-	48.6	47.7	-	49.0	49.6	12	
55.2	54.7	57.2	57.2	57.0	57.8	-	58.0	55.7	-	57.2	59.3	13	
60.7	61.0	61.6	61.7	61.6	62.6	-	62.6	61.6	-	62.0	64.0	14	
64.3	63.3	62.5	62.5	62.4	65.3	-	65.3	63.9	-	64.0	67.0	15	
68.5	66.7	64.4	64.5	64.4	68.8	-	68.9	67.2	-	66.7	70.4	16	
72.3	70.9	70.6	71.1	70.1	72.5	-	72.4	71.8	-	71.1	72.7	17	
73.1	74.0	72.3	72.7	71.9	73.5	-	71.9	78.0	-	72.4	72.4	18	
75.3	77.6	73.4	73.9	73.0	75.3	74.5	73.8	79.9	78.1	73.7	74.2	19	
78.5	80.8	75.4	75.9	74.9	78.3	77.3	76.6	83.9	81.5	76.3	77.0	20	
83.1	84.8	80.3	80.8	79.9	83.4	82.5	81.9	88.3	86.2	81.6	82.3	21	
90.2	91.3	88.7	89.1	88.3	91.0	90.4	90.2	94.0	92.7	90.0	90.8	22	
100.0	100.0	100.0	100.0	100.0	100.0	100.0	100.0	100.0	100.0	100.0	100.0	23	
106.1	106.1	102.6	102.5	102.8	104.3	104.3	104.0	104.7	104.4	102.7	102.3	24	
109.7	111.2	100.3	100.2	100.4	106.0	105.7	104.5	109.5	107.9	100.9	100.2	25	
112.1	113.7	99.5	99.5	99.4	106.9	106.5	105.0	111.3	109.3	100.9	99.8	26	
115.0	116.3	100.8	100.9	100.8	108.4	108.1	106.4	112.9	110.9	102.5	101.1	27	
115.9	117.3	102.6	102.4	102.8	108.7	108.1	106.1	114.4	112.0	102.8	101.5	28	
118.0	119.9	104.8	104.6	105.0	110.8	110.2	108.2	117.2	114.6	105.1	103.7	29	
120.4	122.8	105.9	105.9	105.9	112.6	111.7	109.7	118.7	116.9	107.0	105.4	30	
122.9	125.5	107.0	107.1	107.0	114.6	113.6	111.6	122.5	119.3	108.6	107.2	31	
127.1	130.1	109.4	109.6	109.2	118.4	117.3	115.5	126.6	123.3	111.7	110.3	32	
134.9	138.2	116.2	116.5	115.9	125.6	124.4	122.9	133.7	130.3	119.3	117.5	33	
143.6	146.4	124.2	124.5	124.0	132.7	131.4	130.6	140.0	136.8	128.1	126.6	34	
115.3	116.4	101.6	101.5	101.7	108.0	107.6	105.8	113.0	111.0	102.3	100.9	35	
115.5	116.9	102.4	102.2	102.6	108.3	107.7	105.8	114.0	111.7	102.5	101.2	36	
116.2	117.7	102.9	102.7	103.2	109.0	108.5	106.3	115.1	112.6	103.0	101.8	37	
116.5	118.0	103.4	103.2	103.7	109.3	108.7	106.5	115.3	112.8	103.3	102.1	38	
116.9	118.4	104.2	104.2	104.5	109.6	109.0	107.0	115.5	113.1	104.0	102.6	39	
117.8	119.3	104.9	104.7	105.1	110.6	110.1	108.1	116.7	114.2	105.1	103.7	40	
118.5	120.6	105.0	104.9	105.1	111.4	110.7	108.7	117.9	115.3	105.6	104.2	41	
118.9	121.2	105.0	104.9	105.1	111.6	110.8	108.8	118.5	115.7	105.8	104.2	42	
119.1	121.6	105.1	105.0	105.1	111.6	110.8	108.8	118.5	115.7	106.0	104.4	43	
120.4	122.6	105.9	105.9	105.9	112.6	111.8	109.8	119.2	116.5	107.1	105.4	44	
121.0	123.4	106.3	106.3	106.3	113.1	112.1	110.2	120.5	117.6	107.4	105.8	45	
121.2	123.7	106.3	106.3	106.3	113.1	112.1	110.0	120.7	117.6	107.3	105.9	46	
121.4	124.0	106.4	106.5	106.4	113.1	112.3	110.2	120.8	117.6	107.4	106.0	47	
122.6	125.0	107.1	107.2	107.0	114.2	113.2	111.3	122.0	118.8	108.6	107.1	48	
123.5	126.2	107.2	107.3	107.2	115.3	114.2	112.2	123.5	120.2	109.0	107.6	49	
124.1	126.8	107.4	107.5	107.3	115.7	114.7	112.8	123.8	120.5	109.3	107.9	50	
125.0	127.9	108.0	108.2	107.8	116.5	115.5	113.5	124.4	121.2	110.0	108.6	51	
126.7	129.4	109.1	109.3	108.9	118.2	117.0	115.2	126.5	123.2	111.5	110.0	52	
127.9	130.8	109.8	110.1	109.6	119.1	118.0	116.2	127.3	124.0	112.3	110.8	53	
128.7	132.1	110.6	110.8	110.3	119.8	118.7	116.9	128.0	124.7	113.0	111.7	54	
131.1	134.6	112.9	113.2	112.6	122.0	120.9	119.3	130.2	126.7	115.7	114.0	55	
134.3	137.5	116.1	116.4	115.7	125.4	124.3	122.9	133.0	129.8	119.3	117.4	56	
136.4	139.6	117.2	117.5	116.9	126.8	125.7	124.3	134.7	131.3	120.5	118.8	57	
137.7	141.0	118.5	118.8	118.4	128.0	126.5	125.2	137.0	133.2	121.7	119.8	58	
139.5	142.8	120.4	120.7	120.2	129.2	127.9	126.8	137.1	133.7	123.7	121.6	59	
143.5	145.8	124.2	124.4	123.9	132.9	131.8	131.1	139.3	136.4	128.3	125.8	60	
145.3	147.9	125.6	126.0	125.4	134.1	132.8	132.0	141.4	138.1	129.8	127.2	61	
146.1	148.9	126.5	126.9	126.3	134.5	133.2	132.4	142.1	138.8	130.6	127.9	62	
148.3	150.4	128.6	128.9	128.2	135.6	134.5	134.0	141.8	139.0	132.7	129.9	63	
150.8	152.6	131.1	131.4	130.7	137.7	136.7	136.4	143.0	140.5	135.3	132.4	64	

In der Ausgabe Februar 1992 wurden versehentlich Daten
aus anderen Zeiträumen dargestellt.
Wir bitten um Beachtung!

7 PREISINDIZES FUER EINFAMILIENGEBAEUDE IN VORGEFERTIGTER UND KONVENTIONELLER BAUART EINSCHL. UMSATZ-(MEHRWERT-)STEUER

1985 = 100
(LANGFRISTIGE UEBERSICHT)

JAHR	VORGEFERTIGTE BAUART				KONVENTIONELLE BAUART BAULEISTUNGEN AM BAUWERK	
	OHNE UNTERKELLERUNG		MIT			
	1985 = 100	VERAENDERUNG GEGENUEBER DEM VORJAHR IN PROZENT	1985 = 100	VERAENDERUNG GEGENUEBER DEM VORJAHR IN PROZENT	1985 = 100	VERAENDERUNG GEGENUEBER DEM VORJAHR IN PROZENT
1968 D	38.0	-	37.6	-	36.7	-
1969 D	39.0	2.6	38.6	2.7	38.8	5.7
1970 D	41.7	6.9	42.0	8.8	45.1	16.2
1971 D	45.1	8.2	46.0	9.5	49.7	10.2
1972 D	48.1	6.7	49.7	8.0	53.1	6.8
1973 D	50.5	5.0	52.6	5.8	57.1	7.5
1974 D	53.9	6.7	55.4	5.3	61.3	7.4
1975 D	57.6	6.9	58.0	4.7	62.7	2.3
1976 D	60.3	4.7	59.0	1.7	65.0	3.7
1977 D	63.2	4.8	62.1	5.3	68.3	5.1
1978 D	67.5	6.8	66.4	6.9	72.7	6.4
1979 D	72.5	7.4	71.9	8.3	79.2	8.9
1980 D	79.9	10.2	78.4	9.0	87.9	11.0
1981 D	86.6	8.4	85.3	8.8	93.0	5.8
1982 D	91.1	5.2	91.5	7.3	95.4	2.6
1983 D	95.6	4.9	96.1	5.0	97.2	1.9
1984 D	99.3	3.9	99.8	3.9	99.6	2.5
1985 D	100.0	0.7	100.0	0.2	100.0	0.4
1986 D	101.4	1.4	101.2	1.2	101.3	1.3
1987 D	103.9	2.5	103.0	1.8	103.3	2.0
1988 D	106.5	2.5	105.9	2.8	105.5	2.1
1989 D	109.6	2.9	108.5	2.5	109.3	3.6
1990 D	116.1	5.9	114.4	5.4	116.4	6.5
1991 D	123.0	5.9	120.0	4.9	124.3	6.8

HALB.JAHR	VORGEFERTIGTE BAUART				KONVENTIONELLE BAUART BAULEISTUNGEN AM BAUWERK			
	OHNE UNTERKELLERUNG		MIT					
	1985 = 100	VERAENDERUNG GEGENUEBER DEM VORJAHR- HALB.JAHR IN PROZENT	1985 = 100	VERAENDERUNG GEGENUEBER DEM VORJAHR- HALB.JAHR IN PROZENT	1985 = 100	VERAENDERUNG GEGENUEBER DEM VORJAHR- HALB.JAHR IN PROZENT	1985 = 100	VERAENDERUNG GEGENUEBER DEM VORJAHR- HALB.JAHR IN PROZENT
1970 1. HALB.JAHR	41.2	6.7	41.2	8.1	44.1	17.0	41.2	10.5
1970 2. HALB.JAHR	42.1	6.9	42.7	9.2	46.1	15.5	45.5	4.5
1971 1. HALB.JAHR	44.6	8.3	45.2	9.7	48.9	10.9	48.9	6.1
1971 2. HALB.JAHR	45.5	8.1	46.8	9.6	50.6	9.8	50.6	3.5
1972 1. HALB.JAHR	47.6	6.7	49.5	9.5	52.5	7.4	52.5	3.8
1972 2. HALB.JAHR	48.5	6.6	49.8	6.4	53.8	6.3	53.8	2.5
1973 1. HALB.JAHR	49.8	4.6	51.9	4.8	56.2	7.0	56.2	4.5
1973 2. HALB.JAHR	51.1	5.4	53.3	7.0	57.9	7.6	57.9	3.0
1974 1. HALB.JAHR	53.4	7.2	55.3	6.6	60.4	7.5	60.4	4.3
1974 2. HALB.JAHR	54.3	6.3	55.5	4.1	62.1	7.3	62.1	2.8
1975 1. HALB.JAHR	57.3	7.3	58.2	5.2	62.5	3.5	62.5	0.6
1975 2. HALB.JAHR	57.8	6.4	57.7	4.0	63.0	1.4	63.0	0.8
1976 1. HALB.JAHR	59.7	4.2	58.0	-0.3	64.2	2.7	64.2	1.9
1976 2. HALB.JAHR	60.9	5.4	59.9	3.8	65.8	4.4	65.8	2.5
1977 1. HALB.JAHR	62.5	4.7	60.9	5.0	67.5	5.1	67.5	2.6
1977 2. HALB.JAHR	63.8	4.8	63.2	5.5	69.2	5.2	69.2	2.5
1978 1. HALB.JAHR	66.4	6.2	65.8	8.0	71.4	5.8	71.4	3.2
1978 2. HALB.JAHR	68.5	7.4	67.0	6.0	74.0	6.9	74.0	3.6
1979 1. HALB.JAHR	70.4	6.0	70.1	6.5	77.0	7.8	77.0	4.1
1979 2. HALB.JAHR	74.6	8.9	73.7	10.0	81.5	10.1	81.5	5.8
1980 1. HALB.JAHR	78.0	10.8	76.7	9.4	86.3	12.1	86.3	5.9
1980 2. HALB.JAHR	81.8	9.7	80.0	8.5	89.5	9.8	89.5	3.7
1981 1. HALB.JAHR	85.5	9.6	84.3	9.9	92.0	6.6	92.0	2.8
1981 2. HALB.JAHR	87.7	7.2	86.3	7.9	94.0	5.0	94.0	2.2
1982 1. HALB.JAHR	90.0	5.3	90.6	7.5	95.1	3.4	95.1	1.2
1982 2. HALB.JAHR	92.2	5.1	92.4	7.1	95.7	1.8	95.7	0.6
1983 1. HALB.JAHR	94.2	4.7	94.8	4.6	96.2	1.2	96.2	0.5
1983 2. HALB.JAHR	96.9	5.1	97.4	5.4	98.3	2.7	98.3	2.2
1984 1. HALB.JAHR	98.6	4.7	99.5	5.0	99.3	3.2	99.3	1.0
1984 2. HALB.JAHR	100.0	3.2	100.1	2.8	99.9	1.6	99.9	0.6
1985 1. HALB.JAHR	100.0	1.4	100.1	0.6	99.8	0.5	99.8	-0.1
1985 2. HALB.JAHR	100.0	-	99.9	-0.2	100.3	0.4	100.3	0.5
1986 1. HALB.JAHR	100.9	0.9	100.9	0.8	100.9	1.1	100.9	0.6
1986 2. HALB.JAHR	101.8	1.8	101.5	1.6	101.8	1.5	101.8	0.9
1987 1. HALB.JAHR	103.3	2.4	102.3	1.4	102.8	1.9	102.8	1.0
1987 2. HALB.JAHR	104.5	2.7	103.6	2.1	103.8	2.0	103.8	1.0
1988 1. HALB.JAHR	105.6	2.2	105.3	2.9	104.8	1.9	104.8	1.0
1988 2. HALB.JAHR	107.4	2.8	106.5	2.8	106.2	2.3	106.2	1.3
1989 1. HALB.JAHR	109.0	3.2	107.7	2.3	108.2	3.2	108.2	1.9
1989 2. HALB.JAHR	110.2	2.6	109.2	2.5	110.3	3.9	110.3	1.9
1990 1. HALB.JAHR	114.6	5.1	113.9	5.8	114.7	6.0	114.7	4.0
1990 2. HALB.JAHR	117.5	6.6	114.9	5.2	118.1	7.1	118.1	3.0
1991 1. HALB.JAHR	120.8	5.4	118.1	3.7	122.4	6.7	122.4	3.6
1991 2. HALB.JAHR	125.1	6.5	121.8	6.0	126.2	6.9	126.2	3.1
1992 1. HALB.JAHR	130.4	7.9	125.9	6.6	129.8	6.0	129.8	2.9

Teil II

Angaben für die fünf neuen Bundesländer sowie das frühere Berlin (Ost)

Erläuterungen

zur Baupreisstatistik in den fünf neuen Bundesländern und dem früheren Berlin (Ost)

- 1 Die Baupreisindizes messen für das Gebiet der fünf neuen Bundesländer und dem früheren Berlin (Ost) auf repräsentativer Grundlage die Entwicklung der Preise für den Neubau ausgewählter Bauwerksarten des Hoch- und Tiefbaus. Sie können als Erzeuger-Verkaufspreisindizes bezeichnet werden, die sich aber nicht auf den Gesamtumsatz eines institutionell abgrenzbaren Wirtschaftsbereichs, sondern auf bestimmte Erzeugnisarten beziehen.

Im Hinblick auf die wesentlichen Rechenvorgänge können die Indizes als gewogene Durchschnitte aus den Preisveränderungszahlen zu den Preisen für eine repräsentative Auswahl von Bauleistungen (den sog. Preisrepräsentanten) für die neuen Länder insgesamt in der Darstellung Basisjahr 1989 = 100 (überwiegend Durchschnittsmeßzahlen) bezeichnet werden.

Als Wägungszahlen (= Indexgewichte) zur Ermittlung der Durchschnittsmeßzahlen für die neuen Länder insgesamt dienen die gemittelten Kostenanteile jeweils derjenigen tatsächlich erbrachten Bauleistungen (an den Gesamtkosten der Einzeltypen einer Bauwerksart) in den alten Bundesländern, für die eine der ausgewählten Bauleistungen als repräsentativ anzusehen ist (mangels geeigneter Wägungsunterlagen aus den neuen Bundesländern mußte auf diese Ersatzlösung zurückgegriffen werden).

- 2 Die Indizes werden nach der sog. L a s p e y r e s - Formel berechnet. Das bedeutet, daß die aus dem gegenwärtigen Basisjahr (1989) stammenden Wägungsanteile bis zur Umstellung des Index auf ein neueres Basisjahr unverändert bleiben.
- 3 Die den Baupreisindizes zugrunde liegenden Preisreihen für Bauleistungen werden in der Form von Meßzahlen auf der Grundlage des Preisstandes im Jahre 1989 = 100 dargestellt. Sie beruhen auf den Ergebnissen vierteljährlicher Preiserhebungen bei einer repräsentativen Auswahl baugewerblicher Unternehmen. Berichtsmonate sind Februar, Mai, August und November, und zwar jeweils der ganze Monat, nicht bestimmte Kalendertage. Erfragt werden die im Berichtsmonat vertraglich vereinbarten Preise. Damit die vierteljährlichen Werte einer Einzelpreisreihe nur "reine"

Preisveränderungen zum Ausdruck bringen, müssen alle für die Höhe des Preises maßgeblichen Faktoren, die sogenannten preisbestimmenden Merkmale, solange wie möglich konstant gehalten werden. Dies gilt nicht nur für die Mengeneinheit der beobachteten Bauleistung und deren qualitative Beschaffenheit, sondern auch für die verschiedenen sonstigen Vereinbarungen, z.B. die Zahlungsbedingungen. Ändert sich eines dieser Merkmale, so kann die Differenz zwischen dem neuen und dem zuletzt gemeldeten Preis eine unechte Preisveränderung enthalten, die eliminiert werden muß.

Die vierteljährlich ermittelten Preise sind M a r k t p r e i s e bei Auftragsvergabe (keine Angebotspreise) ohne Mehrwertsteuer.

- 4 Die Einzelpreise wurden bis einschl. Berichtsmonat Februar 1991 noch nach der zum Zeitpunkt der ersten Erhebung gültigen Nomenklatur der Bauarbeiten (Herausgeber: Bauakademie der DDR) erfaßt. Ab Mai 1991 liegt der Erhebung der Leistungskatalog der elf alten Bundesländer zugrunde. Der Berechnung der Meßzahlen für Bauleistungspreise (Firmenmeßzahlen) liegen ca. 6 700 Preisreihen zugrunde. Um eine vergleichbare Darstellung von Baupreisindizes der fünf neuen Bundesländer (einschl. dem früheren Berlin (Ost)) zu den Baupreisindizes der alten Bundesländer zu ermöglichen, wurden die Leistungsbeschreibungen der Nomenklatur der Bauarbeiten auf die Leistungsbeschreibungen der elf alten Bundesländer umgeschlüsselt. Auf dieser Grundlage wurden die Durchschnittsmeßzahlen je Bauleistung als ungewogenes Mittel berechnet.

Zur besonderen Beachtung

Die Preisangaben für das Jahr 1989 wurden in Mark der DDR erfaßt. Ab August 1990 werden die Bauleistungspreise in DM erhoben. Durch prinzipielle Unterschiede in der Preisbildung ist der Vergleich zwischen der formalen Indexbasis (1989) einerseits und den Indexzahlen für die Zeit ab dem 1. Juli 1990 - dem Tag der Einführung der DM in der DDR - eingeschränkt. Auch soll mit der Berechnung des Index auf der Grundlage von Preisen, die auf Mark der DDR lauteten, nicht zum Ausdruck gebracht werden, daß für die Stufe der baugewerblichen Produktion die Wertrelation 1 Mark der DDR = 1 DM galt.

1 PREISINDIZES FUER NEUBAU IN KONVENTIONELLER BAUART
(AKTUELLE UND MITTELFRISTIGE ERGEBNISSE)
1.1 WOHNGEBAEUDE - BAULEISTUNGEN AM BAUWERK -
1989 = 100

ART	WAEGUNGS- ANTEIL AM GESAMT- INDEX IN PROMILLE	1989 1990 1991			1991			1992			VERAENDERUNG MAI 1992 GEGENUEBER MAI 1991 IN PROZENT		
		DURCHSCHNITT			MAI	AUG.	NOV.	FEBR.	MAI				
INSGESAMT													
ERDARBEITEN	28,27	-	-	-	196,4	190,7	200,2	211,8	221,9	229,4	+20,3	+ 3,4	
VERBAUARBEITEN	1,88	-	-	-	214,3	212,4	212,4	227,5	234,1	213,8	+ 0,7	- 8,7	
RAMMARBEITEN	0,32	-	-	-	73,6	73,3	73,0	76,1	76,7	82,0	+11,9	+ 6,9	
ENTWASSERUNGSKANALARBEITEN	10,70	-	-	-	109,4	109,0	111,5	113,1	113,7	118,0	+ 8,3	+ 3,8	
MAUERARBEITEN	150,00	-	-	-	147,9	146,5	149,5	154,3	158,6	163,5	+11,6	+ 3,1	
BETON- UND STAHLBETONARBEITEN	205,37	-	-	-	139,7	139,3	140,3	144,6	149,5	153,3	+10,1	+ 2,5	
NATURWERKSTEINARBEITEN	9,37	-	-	-	186,1	185,2	190,3	189,8	200,7	207,2	+11,9	+ 3,2	
BETONWERKSTEINARBEITEN	7,73	-	-	-	179,7	180,4	180,8	181,2	183,0	188,7	+ 4,6	+ 3,1	
ZIMMER- UND HOLZBAUARBEITEN	52,13	-	-	-	161,3	160,8	163,2	167,0	176,1	180,7	+12,4	+ 2,6	
STAHLBAUARBEITEN	0,21	-	-	-	78,5	77,5	77,8	81,7	81,7	82,3	+ 6,2	+ 0,7	
ABDICHTUNGSARBEITEN	8,28	-	-	-	221,3	221,6	226,1	229,4	237,7	246,5	+11,2	+ 3,7	
DACHDECKUNGS- UND DACHABDICHTUNGSARBEITEN	40,25	-	-	-	164,6	161,4	164,6	175,4	183,3	188,5	+16,8	+ 2,8	
PUTZ- UND STUCKARBEITEN	83,24	-	-	-	292,6	289,0	298,2	305,3	317,9	328,4	+13,6	+ 3,3	
GERUESTARBEITEN	5,18	-	-	-	193,5	193,9	193,8	198,1	200,9	202,9	+ 4,6	+ 1,0	
ROHBAUARBEITEN	602,73	-	-	-	171,5	170,0	173,4	178,8	185,4	190,8	+12,2	+ 2,9	
KLEMPNERARBEITEN	16,00	-	-	-	155,0	151,7	156,1	165,4	173,0	176,3	+16,2	+ 1,9	
FLIESEN- UND PLATTENARBEITEN	32,70	-	-	-	155,0	154,5	157,0	162,3	165,9	171,2	+10,8	+ 3,2	
ESTRICHARBEITEN	18,97	-	-	-	133,4	133,7	135,0	139,9	148,9	154,6	+15,6	+ 3,8	
ASPHALTBELAGARBEITEN	0,28	-	-	-	127,4	133,2	133,2	118,5	118,5	118,5	-11,0	-	
TISCHLERARBEITEN	80,36	-	-	-	143,0	142,8	143,8	144,9	147,5	148,3	+ 3,8	+ 0,5	
PARKETARBEITEN	3,57	-	-	-	161,6	161,6	161,6	161,6	175,4	180,7	+11,8	+ 3,0	
ROLLADENARBEITEN	8,47	-	-	-	140,0	140,5	140,5	140,5	160,4	160,8	+14,4	+ 0,2	
METALLBAUARBEITEN, SCHLOSSERARBEITEN	37,85	-	-	-	170,1	170,9	171,6	172,6	174,3	180,7	+ 5,7	+ 3,7	
VERGLASUNGSARBEITEN	2,87	-	-	-	164,4	162,9	162,9	168,8	171,0	177,1	+ 8,7	+ 3,6	
MALER- UND LACKIERERARBEITEN	21,87	-	-	-	194,5	189,8	200,7	210,6	215,8	221,2	+16,5	+ 2,5	
BODENBELAGARBEITEN	13,99	-	-	-	134,0	133,4	136,9	137,5	139,9	142,8	+ 6,9	+ 1,9	
TAPEZIERARBEITEN	7,93	-	-	-	199,2	197,4	204,4	212,2	218,1	221,0	+12,0	+ 1,3	
RAUMLUFTTECHNISCHE ANLAGEN	3,95	-	-	-	157,1	147,9	164,8	167,9	176,3	179,0	+21,0	+ 1,5	
HEIZANLAGEN UND ZENTRALE WASSERERWARMUNGSANLAGEN	47,00	-	-	-	155,3	153,2	156,9	160,7	169,3	173,5	+13,3	+ 2,5	
GAS-, WASSER-, ABWASSER-INSTALLATIONEN IN GEBAEUDEN	48,32	-	-	-	185,3	182,8	186,6	191,5	197,8	202,3	+10,7	+ 2,3	
ELEKTRISCHE KABEL- UND LEITUNGSANLAGEN IN GEBAEUDEN	40,60	-	-	-	112,0	110,2	113,0	114,8	118,6	120,8	+ 9,6	+ 1,9	
BLITZSCHUTZANLAGEN	0,48	-	-	-	81,0	75,8	85,2	87,1	91,9	93,0	+22,7	+ 1,2	
DAEMMARBEITEN AN TECHNISCHEN ANLAGEN	6,19	-	-	-	169,6	172,3	176,2	181,7	196,7	200,2	+16,2	+ 1,8	
FOERDERANLAGEN	6,27	-	-	-	78,1	77,5	77,6	80,6	80,6	82,3	+ 6,2	+ 2,1	
AUSBAUARBEITEN	397,27	-	-	-	153,3	152,1	155,1	158,6	163,9	167,4	+10,1	+ 2,1	
BAULEISTUNGEN AM BAUWERK	1000	-	-	-	164,3	162,9	166,1	170,8	176,8	181,5	+11,4	+ 2,7	

GEWERBLICHE BETRIEBSGEBAEUDE

ERDARBEITEN	45,59	-	-	-	176,7	172,0	179,0	189,5	196,4	202,8	+17,9 + 3,3
RAMMARBEITEN	0,18	-	-	-	74,5	73,8	74,9	77,4	78,2	88,0	+19,2 +12,5
ENTWASSERUNGSKANALARBEITEN	12,10	-	-	-	109,6	109,1	111,2	113,8	115,1	119,3	+ 9,3 + 3,6
MAUERARBEITEN	56,65	-	-	-	147,2	145,7	149,1	153,0	156,4	161,3	+10,7 + 3,1
BETON- UND STAHLBETONARBEITEN	281,43	-	-	-	140,7	139,6	142,4	146,4	152,6	155,1	+11,1 + 1,8
NATURWERKSTEINARBEITEN	1,22	-	-	-	185,1	185,4	189,0	186,7	190,3	198,0	+ 5,7 + 3,0
BETONWERKSTEINARBEITEN	6,26	-	-	-	180,6	181,1	181,0	181,0	181,5	184,0	+ 1,6 + 1,4
ZIMMER- UND HOLZBAUARBEITEN	1,96	-	-	-	153,1	152,9	154,1	157,8	167,8	170,3	+11,4 + 1,5
STAHLBAUARBEITEN	113,73	-	-	-	78,5	77,5	77,8	81,7	81,7	81,5	+ 5,2 - 0,2
ABDICHTUNGSARBEITEN	4,33	-	-	-	221,1	222,9	226,4	228,6	234,5	241,5	+ 8,3 + 3,0
DACHDECKUNGS- UND DACHABDICHTUNGSARBEITEN	117,46	-	-	-	170,0	162,2	164,3	195,2	204,8	207,6	+28,0 + 1,4
PUTZ- UND STUCKARBEITEN	9,07	-	-	-	299,5	297,3	304,9	310,7	327,6	337,5	+13,5 + 3,0
GERUESTARBEITEN	1,24	-	-	-	191,5	191,7	191,0	194,9	198,7	200,6	+ 4,6 + 1,0
ROHBAUARBEITEN	651,12	-	-	-	141,0	138,4	141,0	150,2	155,8	158,5	+14,5 + 1,7
KLEMPNERARBEITEN	12,64	-	-	-	156,6	151,8	156,7	171,0	179,6	185,2	+22,0 + 3,1
FLIESEN- UND PLATTENARBEITEN	8,50	-	-	-	154,7	153,9	156,7	162,1	165,2	170,5	+10,8 + 3,2
ESTRICHARBEITEN	23,11	-	-	-	134,3	134,6	136,1	141,4	151,1	157,8	+17,2 + 4,4
ASPHALTBELAGARBEITEN	0,98	-	-	-	127,4	133,2	133,2	118,5	118,5	118,5	-11,0 -
TISCHLERARBEITEN	14,56	-	-	-	141,2	140,8	141,5	143,8	148,3	148,4	+ 5,4 + 0,1
ROLLADENARBEITEN	8,73	-	-	-	140,0	140,5	140,5	140,5	160,4	160,8	+14,4 + 0,2
METALLBAUARBEITEN, SCHLOSSERARBEITEN	75,13	-	-	-	167,5	167,9	168,4	171,1	173,8	178,9	+ 6,6 + 2,9
VERGLASUNGSARBEITEN	8,61	-	-	-	164,3	162,9	162,9	168,3	171,0	175,2	+ 7,6 + 2,5
MALER- UND LACKIERERARBEITEN	19,81	-	-	-	194,8	190,0	199,8	211,0	216,1	221,3	+16,5 + 2,4
KORROSIONSSCHUTZARBEITEN AN STAHL UND ALUMINIUM	3,92	-	-	-	192,9	183,7	200,0	209,2	215,1	216,7	+18,0 + 0,7
BODENBELAGARBEITEN	2,34	-	-	-	134,0	132,7	137,8	137,4	140,4	143,2	+ 7,8 + 2,0
TAPEZIERARBEITEN	0,37	-	-	-	200,4	198,5	206,2	214,2	220,3	223,2	+12,4 + 1,3
RAUMLUFTTECHNISCHE ANLAGEN	33,87	-	-	-	156,9	147,9	164,3	167,3	175,6	178,3	+20,6 + 1,5
HEIZANLAGEN UND ZENTRALE WASSERERWARMUNGSANLAGEN	25,94	-	-	-	152,9	150,4	154,8	158,4	164,2	167,9	+11,8 + 2,3
GAS-, WASSER-, ABWASSER-INSTALLATIONEN IN GEBAEUDEN	39,18	-	-	-	187,3	184,3	188,2	194,8	204,3	210,7	+14,3 + 3,1
ELEKTRISCHE KABEL- UND LEITUNGSANLAGEN IN GEBAEUDEN	54,61	-	-	-	114,3	111,7	115,9	117,9	122,4	124,8	+11,7 + 2,0
BLITZSCHUTZANLAGEN	3,13	-	-	-	81,0	75,8	85,2	87,1	91,9	93,0	+22,7 + 1,2
DAEMMARBEITEN AN TECHNISCHEN ANLAGEN	3,20	-	-	-	169,6	172,3	176,2	181,7	196,7	200,2	+16,2 + 1,8
FOERDERANLAGEN	10,25	-	-	-	78,1	77,5	77,6	80,6	80,6	82,8	+ 6,8 + 2,7
AUSBAUARBEITEN	348,88	-	-	-	152,7	150,3	154,7	159,0	164,9	169,0	+12,4 + 2,5
INSGESAMT	1 000	-	-	-	145,1	142,6	145,8	153,3	159,0	162,2	+13,7 + 2,0

1 PREISINDIZES FUER NEUBAU IN KONVENTIONELLER BAUART
(AKTUELLE UND MITTELFRISTIGE ERGEBNISSE)
1.3 SONSTIGE BAUWERKE
1989 = 100

ART	WAEGUNGS- ANTEIL AM GESAMT- INDEX IN PROMILLE	1989	1990	1991	1991			1992		VERAENDERUNG MAI 1992 GEGENUEBER MAI FEBR. 1991 1992 IN PROZENT	
		DURCHSCHNITT			MAI	AUG.	NOV.	FEBR.	MAI		
STRASSENBAU											
ERDARBEITEN	397,98	-	-	-	129,0	124,7	130,9	137,4	142,3	149,1	+19,6 + 4,8
ENTWASSERUNGSKANALARBEITEN	54,78	-	-	-	110,6	110,1	112,6	115,6	116,8	118,9	+ 8,0 + 1,8
STRASSENBAUARB., OBERBAU. OHNE BINDEMITELE	133,62	-	-	-	101,2	99,7	101,6	104,9	109,0	111,9	+12,2 + 2,7
STRASSENBAUARB., OBERBAU. MIT HYDR. BINDEMITELE	45,61	-	-	-	115,9	115,3	121,0	112,1	113,2	118,2	+ 2,5 + 4,4
STRASSENBAUARB., OBERBAU. MIT BIT. BINDEMITELE	283,90	-	-	-	93,1	93,1	92,5	93,6	95,2	93,8	+ 0,8 - 1,5
STRASSENBAUARB., PFLASTERDECKEN U. PLATTENBELAEGE	25,46	-	-	-	137,2	134,0	138,2	146,1	148,8	150,1	+12,0 + 0,9
MAUERARBEITEN	2,06	-	-	-	146,5	145,3	147,9	151,7	155,4	160,3	+10,3 + 3,2
BETON- UND STAHLBETONARBEITEN	11,26	-	-	-	140,7	140,0	141,8	146,3	152,1	155,4	+11,0 + 2,2
ZIMMER- UND HOLZBAUARBEITEN	0,07	-	-	-	166,0	168,5	170,4	168,6	187,4	191,3	+13,5 + 2,1
ABDICHTUNGSARBEITEN	0,53	-	-	-	221,7	223,8	227,1	229,1	239,2	251,5	+12,4 + 5,1
METALLBAUARBEITEN, SCHLOSSERARBEITEN	30,69	-	-	-	169,3	171,8	171,9	166,9	167,1	172,6	+ 0,5 + 3,3
MALER- UND LACKIERERARBEITEN	5,85	-	-	-	195,1	189,0	197,9	214,9	219,7	224,6	+18,8 + 2,2
ELEKTRISCHE KABEL- UND LEITUNGSANLAGEN	8,19	-	-	-	107,4	105,4	108,6	110,0	115,0	118,0	+12,0 + 2,6
INSGESAMT	1 000	-	-	-	115,4	113,3	116,5	119,8	123,1	126,5	+11,7 + 2,8

Nachweisungen für zusätzliche Bauwerke auf
Basis 1989 = 100 können als Arbeitsmaterial beim
Statistischen Bundesamt angefordert werden.

Fachserie 17: Preise

Reihe 1: Preise und Preisindizes für die Land- und Forstwirtschaft

Der etwa 8 Wochen nach dem Berichtszeitraum erscheinende Monatsbericht enthält Angaben über Erzeugerpreise landwirtschaftlicher und forstwirtschaftlicher Produkte sowie über Einkaufspreise landwirtschaftlicher Betriebsmittel. Im Jahresbericht sind zu allen Veröffentlichungspositionen die Indexzahlen für einen mehrjährigen Zeitraum aufgeführt.

Zur Berechnung des Index der Erzeugerpreise landwirtschaftlicher Produkte werden ca. 1 150 Preisreihen für 161 Waren, beim Index der Erzeugerpreise forstwirtschaftlicher Produkte (aller Besitzarten) ca. 3 350 Preisreihen für 73 Waren und beim Index der Einkaufspreise landwirtschaftlicher Betriebsmittel ca. 4 500 Preisreihen für 195 Waren und Leistungen herangezogen.

Reihe 2: Preise und Preisindizes für gewerbliche Produkte (Erzeugerpreise)

In dem etwa 4 Wochen nach dem Berichtszeitraum vorliegenden Monatsbericht sind Angaben über Erzeugerpreise im Inlandsabsatz für rd. 950 Positionen nach dem „Systematischen Güterverzeichnis für Produktionsstatistiken“ – für ausgewählte Gütergruppen einschl. des Auslandsabsatzes – enthalten. Im Jahresbericht werden überwiegend Vergleichsdaten zurückliegender Jahre veröffentlicht. Zur Berechnung der Indizes werden ca. 15 500 Preisreihen für rd. 2 400 Waren verwendet.

Reihe 2.S.1: Index der Erzeugerpreise gewerblicher Produkte – Lange Reihen –

Dieser Sonderband enthält neben ausführlichen methodischen Informationen Jahresindizes auf der aktuellen Basis 1985 (= 100), die vielfach bis 1949 und für 1938 zurückgerechnet wurden. Die Darstellung der Monatsindizes reicht von 1976 bis 1984.

Reihe 3: Preisindex für den Wareneingang des Produzierenden Gewerbes

Erfasst werden Einkaufspreise der vom Produzierenden Gewerbe bezogenen Rohstoffe und Zwischenprodukte inländischer und ausländischer Herkunft. Der ca. 7 Wochen nach dem Berichtszeitraum verfügbare Monatsbericht enthält nach der Herkunft, dem Bearbeitungsgrad sowie dem vorwiegenden Verwendungsbereich gegliederte Indizes. Im Jahresbericht werden bei gleicher fachlicher Gliederung wie im Monatsbericht umfangreichere Zeitreihen für mehrere Jahre gebracht.

Reihe 4: Meßzahlen für Bauleistungspreise und Preisindizes für Bauwerke

Für die Monate Februar, Mai, August und November werden neben einem vierteljährlichen Eilbericht mit den wichtigsten Eckdaten ausführliche Vierteljahresberichte herausgegeben. Die Nachweisungen enthalten Preisindizes für den Neubau von Wohngebäuden, Nichtwohngebäuden und Sonstigen Bauwerken, für Einfamilien-Fertighäuser sowie für die Instandhaltung von Wohngebäuden. Den Indexberechnungen liegen rd. 25 000 Preisreihen für 220 Bauleistungen zugrunde.

Reihe 5: Kaufwerte für Bauland

Angaben zu Baulandveräußerungen wie Fälle, Flächen, Kaufsummen werden vierteljährlich nach Baugebieten, Baulandarten sowie Gemeindegrößenklassen für Bund und Länder veröffentlicht. Der Jahresbericht ist zusätzlich u.a. nach Veräußerern und Erwerbern aufgegliedert und enthält die Ergebnisse ausgewählter Städte.

Reihe 6: Index der Großhandelsverkaufspreise

Der etwa 4 Wochen nach dem Berichtszeitraum erscheinende Monatsbericht zeigt die Entwicklung der bei Großhandelsunternehmen und -märkten ermittelten Verkaufspreise im Inlandsabsatz in institutioneller Gliederung nach 89 Wirtschaftsklassen sowie in zwei waresystematischen Gliederungen nach rund 540 Warengruppen und Warenarten. Im Jahresbericht werden langfristige Übersichten veröffentlicht. In die Berechnung des Index werden ca. 6 850 Preisreihen für rund 1 030 Waren einbezogen.

Reihe 7: Preise und Preisindizes für die Lebenshaltung

Der Preisindex für die Lebenshaltung wird für alle privaten Haushalte und für drei abgegrenzte Haushaltstypen (Vier-Personen-Haushalte von Beamten und Angestellten mit höherem Einkommen, Vier-Personen-Haushalte von Arbeitern und Angestellten mit mittlerem Einkommen, Zwei-Personen-Haushalte von Renten- und Sozialhilfeempfängern mit geringem Einkommen) berechnet; darüber hinaus für die einfache Lebenshaltung eines Kindes.

Während ein etwa 14 Tage nach dem Berichtszeitraum erscheinender monatlicher Eilbericht ausgewählte Eckdaten der Lebenshaltungsindizes und des Index der Einzelhandelspreise (zum Teil Durchschnittswerte über 30 Jahre und bis zu 120 Monatszahlen) enthält, sind im Monatsbericht weitaus umfangreichere Nachweisungen veröffentlicht. Außer den verschiedenen Indizes, die in tiefer fachlicher Gliederung dargeboten werden, enthält der Monatsbericht Bundesdurchschnittspreise und -meßzahlen für rd. 630 Güter der Lebenshaltung. Ausführliche Ergebnisse in tiefer fachlicher Gliederung mit einem z.T. weit zurückreichenden zeitlichen Nachweis bringt der Jahresbericht.

Reihe 8: Preise und Preisindizes für die Ein- und Ausfuhr

Im Monatsbericht, der etwa 6 Wochen nach dem Berichtszeitraum vorliegt, werden der Einfuhrpreisindex für etwa 690, der Ausfuhrpreisindex für etwa 580 Warengruppen und Waren, die Terms of Trade sowie absolute Einfuhrpreise für rd. 60 Produkte veröffentlicht. Der Jahresbericht bringt langfristige Übersichten. Für die Berechnung des Einfuhrpreisindex werden ca. 6 500 Preisrepräsentanten, für den Ausfuhrpreisindex 6 600 herangezogen.

Reihe 9: Preise und Preisindizes für Verkehrsleistungen

Der Jahresbericht enthält Angaben über Fahrpreise, Flugpreise und Frachtsätze des Eisenbahn-, Straßen-, Schiffs- und Luftverkehrs sowie der Spedition; ferner werden Indizes der Seefrachten und der Gebühren des Post- und Fernmeldewesens in langfristiger Übersicht nachgewiesen.

Reihe 10: Internationaler Vergleich der Preise für die Lebenshaltung

Die Verbrauchergeld- und Reisegeldparitäten sowie Devisenkurse werden in einem etwa 4 Wochen nach dem Berichtszeitraum erscheinenden Monatsbericht und einem Jahresbericht veröffentlicht; letzterer enthält umfangreichere Nachweisungen sowie längerfristige Zeitreihen. Verbrauchergeldparitäten werden monatlich für ca. 40 Länder, Reisegeldparitäten halbjährlich für 8 Länder dargestellt.

Reihe 11: Preise und Preisindizes im Ausland

Der etwa 6 Wochen nach dem Berichtszeitraum erscheinende Monatsbericht enthält neben Angaben von Preisindizes für die Lebenshaltung (z.Z. für mehr als 80 Länder), für Erzeugnisse des Großhandels und der gewerblichen Produktion sowie für Baustoffe und Bauwerke auch absolute Preise für Welthandelsgüter in Originalwährung. Im Jahresbericht werden außerdem umfassende Informationen über Verbraucherpreise (für rd. 80 Länder) nachgewiesen.

Systematiken

Systematik der Wirtschaftszweige mit Erläuterungen, Ausgabe 1979
Systematisches Güterverzeichnis für Produktionsstatistiken, Ausgabe 1982

Systematik der Einnahmen und Ausgaben der privaten Haushalte, Ausgabe 1983

Systematik der Bauwerke, Ausgabe 1978

Warenverzeichnis für die Binnenhandelsstatistik, Ausgabe 1978



STATISTISCHES BUNDESAMT
GUSTAV-STRESEMANN-RING 11
6200 WIESBADEN 1

Veröffentlichungen und Prospekte sind durch den Verlag
METZLER-POESCHEL, Verlagsauslieferung Hermann Leins,
Postfach 1152, 7408 Kusterdingen, erhältlich.

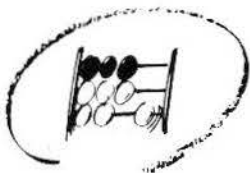

Statistisches Bundesamt

**40 Jahre Geschichte im geteilten Deutschland.
Wissen als Ausgangspunkt für das Leben in
einer neuen Gemeinschaft.**

Im Trabi durch die Zeit

40 Jahre Leben in der DDR

**Der Blick zurück - vom Leben in einer sozialistisch
geregelten Gesellschaftsordnung, den Problemen,
Wünschen und Hoffnungen der Menschen im
anderen Teil Deutschlands.**

1992, 341 Seiten, 134 Fotos,
71 farbige Grafiken,
kartoniert,

DM 29,80
Best.-Nr. 1010910
ISBN 3-8246-0330-6

**Beide Bücher kartoniert im Schubert erhältlich,
jetzt zum SONDERPREIS DM 39,80
Best.-Nr. 1010920 · ISBN 3-8426 0337-3**

Im Zug der Zeit

Ein Bilderbogen durch vier Jahrzehnte

*Dieses Buch will sich nicht als politische oder wirtschafts-
wissenschaftliche Retrospektive eines Landes verstanden
wissen, sondern zeigt die Bilder des täglichen Lebens mit
ihren dynamischen Veränderungen von 1949 bis 1989.*

1989, 304 Seiten, 169 Fotos,
79 farbige Grafiken,
Leinen mit Schutzumschlag

DM 48,-
Best.-Nr. 1010900
ISBN 3-8246-0029-3

**METZLER
POESCHEL**