

Statistisches Bundesamt

# Preise

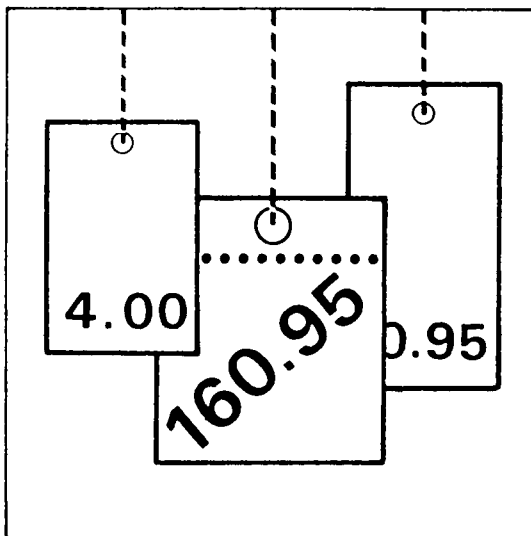

Fachserie **17**

## Reihe 4

Meßzahlen für Bauleistungspreise  
und Preisindizes für Bauwerke

**Mai 1991**



Für Benutzer der amtlichen Statistik steht als Service-Einrichtung des Statistischen Bundesamtes das EDV-gestützte STATISTISCHE INFORMATIONSSYSTEM DES BUNDES (Statis-Bund) zur Verfügung. Es enthält u.a. die Ergebnisse der laufenden Berechnung der Meßzahlen für Bauleistungspreise und Preisindizes für Bauwerke. Darüber hinaus werden die Nachweisungspositionen bis zurück zum Basisjahr 1985 angegeben. Noch weiter reichen die Zeitreihen für die Gesamtindizes zurück, und zwar regelmäßig bis 1958, bei Wohngebäuden sogar bis 1913. Darüber hinaus können Zeitreihensegmente auf Magnetband und Diskette - auf Wunsch auch im Abonnement vierteljährlich - bezogen werden.

Herausgeber:  
Statistisches Bundesamt  
Gustav-Stresemann-Ring 11  
6200 Wiesbaden  
Telefon (0611) 751

Auskunft und Beratung  
Statistisches Bundesamt  
Telefon: 0611/752440

Verlag:  
Metzler-Poeschel Stuttgart

Verlagsauslieferung:  
Hermann Leins GmbH & Co.  
Verlags-KG  
Holzwiesenstr. 2  
7408 Kusterdingen  
Telefon: 07071/33046  
Telex: 7 262 891 mepo d  
Telefax: 07071/33653

Erscheinungsfolge: vierteljährlich

Erschienen im August 1991

Preis: DM 8,-

Bestellnummer: 2170400 - 91322

Copyright: Statistisches Bundesamt, Wiesbaden 1991

Vervielfältigungen - außer für gewerbliche Zwecke -  
mit Quellenangabe gestattet.

## Inhalt

Seite

### T e x t t e i l

1 Erläuterungen .....	4
2 Aktuelle Ergebnisse .....	9
Schaubilder .....	10

### T a b e l l e n t e i l

1 Preisindizes für Neubau in konventioneller Bauart (Aktuelle und mittelfristige Ergebnisse)	
1.1 Wohngebäude - Bauleistungen am Bauwerk - .....	13
1.2 Nichtwohngebäude - Bauleistungen am Bauwerk - .....	15
1.3 Sonstige Bauwerke .....	18
1.4 Wohngebäude - Bauleistungen insgesamt - .....	20
2 Preisindizes für Instandhaltung - Wohngebäude - (Aktuelle und mittelfristige Ergebnisse) .....	21
3 Meßzahlen für Bauleistungspreise (Aktuelle und mittelfristige Ergebnisse) .....	22
4 Preisindizes für den Neubau von Wohngebäuden insgesamt (verschiedene Basis- jahre) (Langfristige Übersicht) .....	26
5 Preisindizes für den Neubau von Wohngebäuden, Nichtwohngebäuden und Sonstigen Bauwerken (1985 = 100) (Langfristige Übersicht) .....	28
6 Preisindizes für den Neubau von Wohngebäuden, Nichtwohngebäuden und Sonstigen Bauwerken (1980 = 100) (Langfristige Übersicht) .....	30
7 Preisindizes für Einfamiliengebäude in vorgefertigter und konventioneller Bauart (1985 = 100) (Langfristige Übersicht) .....	32

Angaben für die Bundesrepublik Deutschland nach dem Gebietsstand vor dem 03.10.1990;  
sie schließen Berlin (West) ein.

Ergebnisse für die Bundesländer Hamburg, Nordrhein-Westfalen, Hessen, Baden-Württemberg,  
Bayern, Saarland und Berlin werden in den "Statistischen Berichten" der Statistischen  
Ämter der Länder mit der Kennziffer M I 4 veröffentlicht.

#### Zeichenerklärung

- = nichts vorhanden
- . = Zahlenwert unbekannt  
oder geheimzuhalten

#### Abkürzungen

- Hj = Halbjahr
- D = Durchschnitt
- BGBI. = Bundesgesetzblatt

1 Die vom Statistischen Bundesamt berechneten und in den Vierteljahresberichten der vorliegenden Reihe veröffentlichten Bau - p r e i s i n d i z e s bringen für das Bundesgebiet nach dem Gebietsstand vor dem 03.10.1990 (Berlin (West) ist eingeschlossen) die Entwicklung der Preise für den Neubau ausgewählter Bauwerksarten des Hoch- und Tiefbaus sowie für Instandhaltungsmaßnahmen an Wohngebäuden zum Ausdruck. Sie können als Erzeuger-Verkaufspreisindizes bezeichnet werden, die sich aber - anders als die anderen Erzeuger-Verkaufspreisindizes des Statistischen Bundesamtes - nicht auf den Gesamtumsatz eines institutionell abgrenzbaren Wirtschaftsbereichs, sondern auf bestimmte Erzeugnisarten beziehen. Aus der Sicht der Käufer dieser Erzeugnisse, also der Bauherren, können sie zugleich als Einkaufspreisindizes gelten.

Dem Index einer jeden B a u w e r k s - a r t liegt eine Reihe von einzelnen Bauwerkstypen zugrunde, wie sie für das Baugeschehen im Basisjahr (gegenwärtig: 1985) kennzeichnend waren. Die Bauwerke sind regelmäßig konventionell, jedoch unter Einbeziehung der marktüblichen Fertigteile gebaut. Maßgeblicher Leistungsumfang sind im allgemeinen die sog. "Bauleistungen am Bauwerk" (analog zur DIN 276); dazu zählen im wesentlichen die Positionen, die zu Bestandteilen des eigentlichen Baukörpers werden.

Für den Bereich des konventionellen N e u - b a u s v o n W o h n g e b ä u d e n ist die wichtigste Nachweisung der Baupreisindex für "Wohngebäude insgesamt". Er wird ergänzt durch Indizes für die Wohngebäudearten "Ein-, Mehrfamilien- und Gemischtgenutzte Gebäude".

Ein besonderer Preisindex für F e r t i g - h ä u s e r , der für die Zeit ab 1968 vorliegt, läßt die Preisentwicklung bei Einfamiliengebäuden, die aus Fertigteilen montiert sind, erkennen. Damit wird wenigstens in bezug auf Wohngebäude die Möglichkeit des Vergleichs zwischen konventionell gefertigten und vorgefertigten Bauwerken geboten.

Für den Neubau konventionell gefertigter N i c h t w o h n g e b ä u d e werden besondere Indizes für "Bürogebäude", "Landwirtschaftliche Betriebsgebäude" sowie "Gewerbliche Betriebsgebäude" (Stahl- und Stahlbetonskelett) ermittelt.

Unter der Bezeichnung S o n s t i g e B a u w e r k e wird die Preisentwicklung im "Straßenbau", bei "Brücken im Straßenbau", "Ortskanälen" und "Staudämmen" indexmäßig nachgewiesen.

In bezug auf "Wohngebäude insgesamt" steht außerdem ein Baupreisindex für B a u - l e i s t u n g e n i n s g e s a m t zur Verfügung, der über die "Bauleistungen am Bauwerk" hinaus drei weitere Hauptleistungsgruppen einbezieht.

Für Wohngebäude wird auch die Preisentwicklung bei I n s t a n d h a l t u n g s - a r b e i t e n nachgewiesen. Entsprechende Indizes liegen für Ein- und Mehrfamiliengebäude jeweils mit Schönheitsreparaturen vor, für Mehrfamiliengebäude auch ohne.

Im Hinblick auf die wesentlichen R e - c h e n v o r g ä n g e können die Indizes als gewogene Durchschnitte aus den Bundesdurchschnittsmeßzahlen zu den Preisen für eine repräsentative Auswahl von Bauleistungen (den sog. Preisrepräsentanten) bezeichnet werden. Der Bundesdurchschnittsmeßzahl für eine bestimmte Bauleistung liegen die einzelnen Preisveränderungszahlen (sog. Firmenmeßzahlen) derjenigen Firmen zugrunde, die für diese Bauleistung Preise gemeldet haben. Als Wägungszahlen (= Indexgewichte) zur Gewichtung der Bundesdurchschnittsmeßzahlen dienen die gemittelten Kostenanteile jeweils derjenigen tatsächlich erbrachten Bauleistungen (an den Gesamtkosten der Einzeltypen einer Bauwerksart), für die eine der ausgewählten Bauleistungen als repräsentativ anzusehen ist.

Der Preisindex für Fertighäuser ist der umsatzgewogene Durchschnitt aus den Preisveränderungszahlen der meldenden Fertighaushersteller.

2 Die den Baupreisindizes zugrunde liegenden Preisreihen haben die Form von Meßzahlen auf der Grundlage des Preisstandes im Basisjahr (= 100). Die Preisreihen der sich auf konventionelles Bauen beziehenden Indizes beruhen auf den Ergebnissen v i e r t e l - j ä h r l i c h e r P r e i s e r h e - b u n g e n bei einer repräsentativen Aus-

wahl baugewerblicher Unternehmen. Berichtsmonate sind Februar, Mai, August und November, und zwar jeweils der ganze Monat, nicht bestimmte Kalendertage. Erfragt werden die im Berichtsmonat vertraglich vereinbarten Preise. Damit die vierteljährlichen Werte einer Einzelpreisreihe nur "reine" Preisveränderungen zum Ausdruck bringen, müssen alle für die Höhe des Preises maßgeblichen Faktoren, die sogenannten preisbestimmenden Merkmale, solange wie möglich konstant gehalten werden. Dies gilt nicht nur für die Mengeneinheit der beobachteten Bauleistung und deren qualitative Beschaffenheit, sondern auch für die verschiedenen sonstigen Vereinbarungen, z.B. die Zahlungsbedingungen. Ändert sich eines dieser Merkmale, so kann die Differenz zwischen dem neuen und dem zuletzt gemeldeten Preis eine unechte Preisveränderung enthalten, die eliminiert werden muß.

Die vierteljährlich ermittelten Preise sind **M a r k t p r e i s e** bei Auftragsvergabe (keine Angebotspreise) ohne Mehrwertsteuer. Gegenwärtig werden rund 4 100 Berichtsstellen nach ihren Verkaufspreisen für insgesamt 220 Preisrepräsentanten befragt. Den Indizes liegen also entsprechend viele Einzelpreisreihen zugrunde.

Bis einschließlich 1967 sind die Baupreisindizes - wegen der unbekannten Höhe des Steuersatzes - nur einschließlich der damaligen kumulativen Bruttoumsatzsteuer berechnet worden. Ab 1968 werden sie auf der Basis 1985 sowohl **o h n e** als auch **m i t U m s a t z - ( M e h r w e r t - ) s t e u e r** ausgewiesen. Dabei sind die Indexwerte ohne und mit Steuerbelastung für diejenigen Berichtsperioden gleich, in denen der gleiche Steuersatz wie im Basisjahr zur Anwendung kam. Von August 1983 stimmen daher alle Indexzahlen in der Berechnung ohne und mit Umsatz-(Mehrwert-)steuer überein. Dies wird verständlich, wenn man bedenkt, daß Indizes nichts über die absolute Höhe der Preise aussagen, sondern ausschließlich deren Entwicklung zum Ausdruck bringen. Wenn z.B. im Jahre 1983 ebenso wie im Basisjahr 1985 der Bruttopreis um jeweils 14 % über dem Nettopreis lag, müssen trotz des unterschiedlichen Niveaus der beiden Preise die Quotienten aus den Bruttopreisen die gleichen sein wie die Quotienten aus den entsprechenden Nettopreisen, d.h. die Brutto- und Nettoindexzahlen stimmen miteinander überein.

3 Die Indizes werden nach der sog. **L a s p e y - r e s** - Formel berechnet. Das bedeutet, daß die aus dem gegenwärtigen Basisjahr (1985) stammenden **W ä g u n g s z a h l e n** bis zur Umstellung des Index auf ein neueres Basisjahr **u n v e r ä n d e r t b l e i b e n**. Als nächstes Basisjahr ist das Jahr 1991 in Aussicht genommen. Das letzte Basisjahr vor dem gegenwärtigen Basisjahr war das Jahr 1980. Für längerfristige Vergleiche sind die 1985er Indizes ausgewählter Bauwerksarten in der Beschränkung auf die Werte einschließlich Umsatz-(Mehrwert-)steuer über den Februar 1985 mit ihren Vorgängern, den entsprechenden 1980er Indizes, zu durchlaufenden Reihen verkettet worden, die bis 1958 und für "Wohngebäude insgesamt" bis 1913 zurückreichen. Zur Erleichterung für die Benutzer werden alle "langen Reihen" auch in der Umbasierung auf Basis 1980 angegeben. In der Begrenzung auf "Wohngebäude insgesamt" liegen umbasierte Werte zusätzlich noch für die Basisjahre 1976, 1970, 1962, 1958, 1950, 1938, 1914 und 1913 vor.

Die bei der **V e r k e t t u n g** und **U m b a s i e r u n g** angewandten Verfahren werden am Beispiel des Preisindex für "Wohngebäude insgesamt" nachstehend ausführlich besprochen (die Erläuterungen gelten sinngemäß auch für die anderen Indizes, die zu durchlaufenden Reihen verkettet worden sind bzw. in der Umbasierung auf verschiedene Basisjahre nachgewiesen werden):

Zu dem neuen auf der Basis 1985 berechneten Baupreisindex für Wohngebäude wurde, wie bereits erwähnt, auch eine langfristige Reihe bis zurück zum Jahre 1913 gebildet. Zu diesem Zwecke wurden

- der neue Index (auf Basis 1985 = 100) für den ersten Monat seiner Berechnung, d.h. für Februar 1985, dem bisherigen Index für Februar 1985 (auf Basis 1980 = 100) gegenübergestellt;
- aus diesen beiden Werten der Quotient "neuer Index durch bisherigen Index Februar 1985" ermittelt;
- mit dem so gebildeten Quotienten alle Werte der bisherigen Indexreihe (auf Basis 1980 = 100) bis einschl. Februar 1985 multipliziert.

Durch diese Umbasierung, d.h. durch die Multiplikation mit dem konstanten Faktor "neuer Index durch bisherigen Index Februar 1985", wurden alle Zahlen der bisherigen Indexreihe lediglich auf ein niedrigeres Niveau verkleinert, und zwar im gleichen Verhältnis, so daß die Relationen zwischen den Werten damit unverändert blieben (vom Rundungseffekt abgesehen). Wenn also die Reihe vor der Umbasierung zwischen zwei Zeitpunkten z.B. um 7,5 % gestiegen ist, ergibt sich für die umbasierte Reihe ebenfalls ein Anstieg um 7,5 %.

Für Februar 1985, den sog. "Verkettungsmonat", stimmen die umbasierte Reihe und die auf Basis 1985 neu berechnete Reihe genau überein. Denn der Rechenansatz für die Umbasierung lautet hier "bisheriger Index Februar 1985" mal "neuer Index durch bisherigen Index Februar 1985", woraus sich durch Kürzung "neuer Index Februar 1985" ergibt. Die umbasierte bisherige Reihe und die neue Reihe gehen somit im Februar 1985 ohne Bruch ineinander über, sie sind miteinander "verkettet".

Da bei der früheren Index-Neuberechnung analog verfahren wurde, lag die bisherige Indexreihe (1980 = 100) bereits in einer Rückrechnung bis 1913 vor; die Verkettung der bisherigen mit der neuen, auf Basis 1985 = 100 berechneten Reihe liefert somit für die Zeit seit 1913 eine durchlaufende Reihe auf Basis 1985 = 100.

Die Weiterführung der langfristigen Indexreihen auf der Grundlage der früheren Basisjahre 1980, 1976, 1970, 1962, 1958, 1950, 1938, 1914 und 1913 ist anhand der 85er Indizes wie folgt vorgenommen worden:

- Dem bisherigen Index für Februar 1985 (auf der jeweiligen Basis) wurde der neue Index für Februar 1985 (1985 = 100) gegenübergestellt;
- daraus wurde der Quotient Index Februar 1985 (früheres Basisjahr = 100) durch Index Februar 1985 (1985 = 100) gebildet;
- mit den so bestimmten Quotienten wurden alle Werte der 85er Reihe von Februar 1985 bis zur Gegenwart multipliziert.

Auch die umbasierten Reihen werden laufend ergänzt und veröffentlicht.

4 Die Baupreisindizes für die verschiedenen Bauwerksarten werden nicht nur als Gesamtreihen für alle "Bauleistungen am Bauwerk", sondern auch in der Aufgliederung nach den Bauabschnitten Roh- und Ausbau sowie nach Gewerken berechnet und veröffentlicht. Die auf letztere angewandten Gliederungsprinzipien sind der DIN 276 "Kosten von Hochbauten" sowie der "Verdingungsordnung für Bauleistungen" (VOB) entnommen.

5 Die Ergebnisse der Baupreisst Statistik werden vierteljährlich in den Eilberichten und in den Vierteljahresberichten der Fachserie 17, Preise, Reihe 4 "Meßzahlen für Bauleistungspreise und Preisindizes für Bauwerke" veröffentlicht. Während der Inhalt des Eilberichts auf die wichtigsten Ergebnisse beschränkt ist, werden in den Vierteljahresberichten die Indizes aller Bauwerksarten in der Aufgliederung nach Gewerken dargeboten. Weiterhin werden hier die Preisverläufe der einzelnen Bauleistungen nachgewiesen, die den Indexberechnungen zugrunde liegen.

Während die in den vorstehenden Veröffentlichungen zuerst aufgeführten Tabellen (Eilbericht: Tab. 1, Vierteljahresbericht: Tab. 1 - 3) dem kurz- bis mittelfristigen Vergleich dienen, enthalten die Folgetabellen (Eilbericht: Tab. 2 und 3, Vierteljahresbericht: Tab. 4 bis 6) Reihen für langfristige Berichtszeiträume. Speziell für Wohngebäude werden hier auch die prozentualen jährlichen und vierteljährlichen Indexveränderungen ausgewiesen. Außerdem werden jeweils in der letzten Tabelle der Veröffentlichungen noch die Preisentwicklungen von Einfamiliengebäuden in vorgefertigter und konventioneller Bauart miteinander verglichen (Eilbericht: Tab. 4, Vierteljahresbericht: Tab. 7).

6 Erzeugerpreisindizes werden auch für das Produzierende Gewerbe ohne Baugewerbe (Bestell-Nr. 2170200) sowie für die Land- und Forstwirtschaft (Bestell-Nr. 2170100) berechnet. Besonders aus dem erstgenannten Index, der Index der Erzeugerpreise gewerblicher Produkte, dürfte für den Benutzer der baupreisstatistischen Veröf-

fentlichungen eine ganze Reihe von Indizes von besonderem Interesse sein, so vor allem die Indizes für Steine und Erden einschl. verschiedener Indizes für Baustoffe, für Baumaschinen sowie für Fertigteilbauten.

Weitere für den intermediären Bereich erstellte Preisindizes sind der Preisindex für den Wareneingang des Produzierenden Gewerbes (Bestell-Nr. 2170300), der sich auf die Einkaufsseite der gewerblichen Unternehmen bezieht, und der Index der Großhandelsverkaufspreise (Bestell-Nr. 2170600). Auch mit diesen Berechnungen stehen Teilindizes zur Verfügung, die für den am Baugeschehen Interessierten von Belang sind.

Von allgemeiner Bedeutung sind schließlich die verbraucherpreisstatistischen Ergebnisse, außer dem Index der Einzelhandelspreise vor allem der Preisindex für die Lebenshaltung aller privaten Haushalte (Bestell-Nr. 2170700), sowie die zum Warenverkehr mit dem Ausland berechneten Preisindizes, der Index der Einfuhrpreise und der Index der Ausfuhrpreise (Bestell-Nr. 2170800).

Über die Entwicklung der Baulandpreise lassen sich keine Preisindizes berechnen. Die in der vierteljährlichen Statistik der Kaufwerte für Bauland (Bestell-Nr. 2170500) ermittelten Durchschnittswerte je m<sup>2</sup> bieten jedoch durch die Unterscheidung von Baulandarten und Baugebieten zumindest in der Zusammenfassung für das ehemalige Bundesgebiet auch Anhaltspunkte zur Beurteilung der Preisänderungen.

7 Weitere methodische Erläuterungen zur Neuberechnung der Baupreisindizes auf Basis 1985 enthält ein Aufsatz in Heft 3/1991 der Zeitschrift "Wirtschaft und Statistik", der auch im Novemberbericht 1990 der Fachserie 17, Reihe 4, abgedruckt wurde.

8 Es wird empfohlen, bei der Verwendung der Preisindizes, also auch der Baupreisindizes, folgendes zu beachten:

Die Indexveränderung von einem Zeitpunkt zum anderen kann in Punkten, in Prozent oder als Vielfaches der Ausgangszahl ausgedrückt werden.

Die Indexentwicklung nach Punkten ergibt sich als Differenz zwischen dem neuen und dem alten Indexstand. Das Ergebnis für einen bestimmten Zeitraum ist je nach Wahl des Basisjahres unterschiedlich.

Die Indexentwicklung in Prozent kann nach der Formel

$$\frac{\text{neuer Indexstand}}{\text{alter Indexstand}} \times 100 - 100$$

berechnet werden. Das Ergebnis ist von der Wahl des Basisjahres unabhängig, wenn man von geringfügigen Rundungsdifferenzen absieht.

Auch die Indexentwicklung als Vielfaches der Ausgangszahl, das sich aus den Quotienten

$$\frac{\text{neuer Indexstand}}{\text{alter Indexstand}}$$
 ergibt, wird

durch die Wahl des Basisjahres nicht beeinflusst.

Die wichtigste Indexreihe der Baupreisstatistik, der Baupreisindex für Wohnungsbäude insgesamt - "Bauleistungen am Bauwerk" analog zu der Kostengruppe 3.0 nach DIN 276, Bl. 2 -, wird außer in der Darstellung auf Basis 1985 auch umbasiert auf 1980, 1976, 1970, 1962, 1958, 1950, 1938, 1914 und 1913 (jeweils = 100) veröffentlicht. Wird die Umbasierung auf ein Jahr gewünscht, das nicht als Basisjahr nachgewiesen wird, z.B. auf das Jahr 1954 (= 100), so lassen sich die jeweiligen Werte aus den 85er-Indizes nach folgender Umbasierungsformel finden:

Gesuchter Index (1954 = 100) =

$$\frac{\text{Index im Berichtszeitraum (1985 = 100)}}{\text{Index D 1954 (1985 = 100)}} \times 100$$

So errechnet sich z.B. für November 1989 (Indexstand auf Basis 1985 = 100 110,8) der auf 1954 umbasierte Index wie folgt:

$$\frac{110,8}{20,0} \times 100 = 554,0, \quad \text{wobei } 20,0 \text{ der Index für 1954 auf Basis 1985 = 100 ist.}$$

Sofern sich beim Nachrechnen der von uns auf der Grundlage verschiedener Basisjahre ver-

Öffentlichten Indizes mit der angegebenen Formel Differenzen ergeben sollten, beruhen diese nicht auf Unterschieden in der statistischen Aussage, sondern sind ausschließlich auf das Rechnen mit gerundeten Zahlen zurückzuführen.

- 9 Baupreisindizes dienen häufig als Bezugsgröße von Wertsicherungsklauseln in Miet-, Pacht- und anderen Verträgen. Das Statistische Bundesamt kann nicht über die währungsrechtliche Zulässigkeit solcher Klauseln befinden, sondern muß an die Deutsche Bundesbank oder die Landeszentralbanken verweisen, die für solche Fragen allein zuständig sind. Das Statistische Bundesamt kann auch keine Empfehlungen aussprechen, welcher Index bestimmten Vertragsverhältnissen zugrunde zu legen ist, da es sich dabei nicht um ein statistisches Problem, sondern um eine Ermessensfrage handelt, die von den Vertragsparteien selbst zu entscheiden ist.

Beim Abschluß von Wertsicherungsklauseln, die sich auf Baupreisindizes beziehen, empfiehlt es sich, das Basisjahr zu nennen, die als Schwellenwerte vorgesehenen Steigerungssätze in Prozent anzugeben und - soweit es um die zeitliche Geltung eines Baupreisindex geht - auf die Berichtsmonate bzw. -jahre der Baupreisstatistik, nicht aber auf bestimmte Stichtage abzustellen. Bei Vertragsklauseln, die sich an der Indexveränderung in Punkten orientieren, sollte zur Vermeidung von Unklarheiten das Basisjahr unbedingt angegeben werden.

- 10 Baupreisindizes geben Auskunft über Stand und Entwicklung der Neubauwerte, nicht aber der Verkehrs-, Ertrags- oder Mietwerte von Lauwerken.

Die Tatsache, daß aus den Indexzahlen der Effekt von Qualitätsänderungen und anderen Änderungen in den preisbestimmenden Merkmalen der beobachteten Bauleistungen herausgerechnet wurde, kann von besonderer Bedeutung sein, wenn die Indizes zur Ermittlung von Wiederbe-

schaffungswerten verwendet werden. Werden Bauwerke in der ursprünglichen Qualität nicht mehr angeboten, weil sich bei der betreffenden Bauwerksart die Ausführung durchweg verbessert hat, dann können sich bei der Verwendung der Preisindizes Wiederbeschaffungswerte ergeben, die unter den Beträgen liegen, die bei der Wiederbeschaffung tatsächlich aufgewendet werden müssen.

Soweit Grundstückswerte nach dem "Baugesetzbuch" (BauGB) zu ermitteln sind, wird in der "Wertermittlungsverordnung" vom 6. Dezember 1988 (BGBl. I S. 2209) vorgeschrieben, den Bauwert von Gebäuden in der Weise zu bestimmen, daß die Baukosten eines bekannten Bezugszeitpunktes mit Hilfe geeigneter amtlicher Baupreisindizes auf die Preisverhältnisse am Wertermittlungsperiode umgerechnet werden.

Das Statistische Bundesamt ist nicht zuständig für die Festsetzung von Brandkassenrichtzahlen der Versicherungsgesellschaften. Die sogenannten Prämienrichtzahlen (auch Teuerungszahlen oder Zuschläge genannt) werden mit Genehmigung des "Bundesaufsichtsamtes für das Versicherungswesen", Ludwig-Kirch-Platz 3-4, 1 Berlin 15, für die privaten Brandversicherungsanstalten vom Verband der Sachversicherer e.V., Riehler Str. 36, 5000 Köln 1, und für die Monopolversicherer von diesen selbst festgesetzt.

- 11 Die Eilberichte der Fachserie 17, Preise, Reihe 4 "Meßzahlen für Bauleistungspreise und Preisindizes für Bauwerke" (Bestell-Nr. 2170400) erscheinen etwa sechs Wochen, die Vierteljahresberichte etwa zehn Wochen nach Ablauf des jeweiligen Berichtsmonats und sind zu beziehen durch den Buchhandel oder direkt durch den

Verlag Metzler-Poeschel  
Verlagsauslieferung  
H. Leins GmbH & Co. KG  
Holzwiesenstraße 2  
Postfach 11 52  
7408 Kusterdingen  
Telefon: 07071/33046  
Telex: 7262891 mepo d  
Telefax: 07071/33653



## 2 Aktuelle Ergebnisse

Der für das Bundesgebiet (Gebietsstand vor dem 03.10.1990) berechnete Baupreisindex für konventionell gefertigte Wohngebäude (Bauleistungen am Bauwerk) einschl. Mehrwertsteuer lag im Mai 1991 bei 124,3 (1985 = 100) und damit um 3,2 % höher als im Februar 1991. Gegenüber dem gleichlautenden Monat des Vorjahres hat der Abstand + 7,0 % betragen. Im Februar 1991 war der Indexstand gegenüber dem Vorquartal um 1,6 % gestiegen.

Die Preise für Rohbauarbeiten erhöhten sich gegenüber Februar 1991 um 3,8 %, die für Ausbauarbeiten um 2,2 %. Unter den 36 einzeln nachgewiesenen Bauarbeiten bewegten sich die Preisänderungen zwischen + 0,6 % bei den Stahlbauarbeiten und + 4,9 % bei den Erdarbeiten.

Bei den Nichtwohngebäuden erhöhten sich die Preisindizes ohne Mehrwertsteuer von Februar 1991 auf Mai 1991 für Bürogebäude um 2,6 %, für Landwirtschaftliche Betriebsgebäude um 3,1 % und für Gewerbliche Betriebsgebäude um 2,5 %.

Im Straßenbau stiegen die Preise einschl. Mehrwertsteuer von Februar 1991 bis Mai 1991 um 3,2 %, bei den Brücken im Straßenbau betrug die Veränderung im gleichen Zeitraum + 2,9 %.

Die Preisveränderungen für die verschiedenen Instandhaltungsmaßnahmen an Wohngebäuden reichten von + 2,3 % bis + 3,4 %.

Die Preisindizes für Einfamiliengebäude in vorgefertigter Bauart zeigten im 1. Halbjahr 1991 gegenüber dem 2. Halbjahr 1990 eine Veränderung von + 2,8 % für Einfamiliengebäude ohne Unterkellerung sowie auch mit Unterkellerung.

**AUSGEWAHLTE PREISINDIZES FUER BAUWERKE <sup>1)</sup>**  
**-NEUBAU IN KONVENTIONELLER BAUART-**  
**1985=100**

**PREISINDEX**

**VERAENDERUNG GEGENUEBER DEM JEWELIGEN VORJAHRESMONAT IN %**

**LOG. MASSSTAB**

**WOHNGEBAEUDE INSGESAMT**

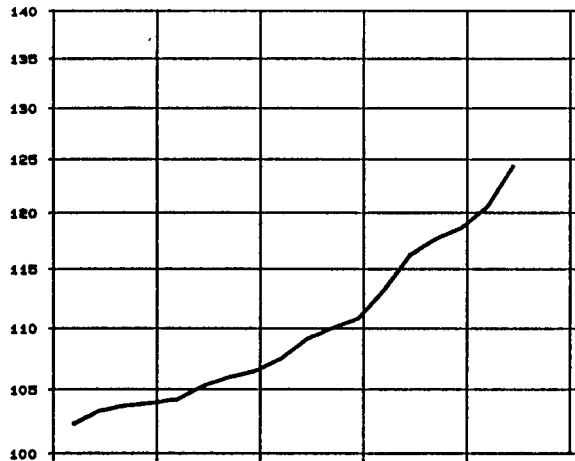

**ARITHM. MASSSTAB**

**WOHNGEBAEUDE INSGESAMT**

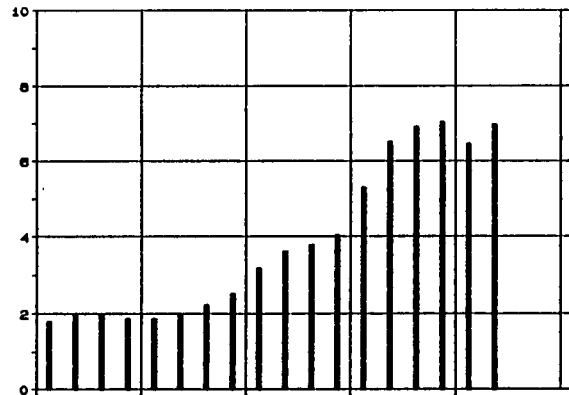

**GEWERBLICHE BETRIEBSGEBAEUDE INSGESAMT**

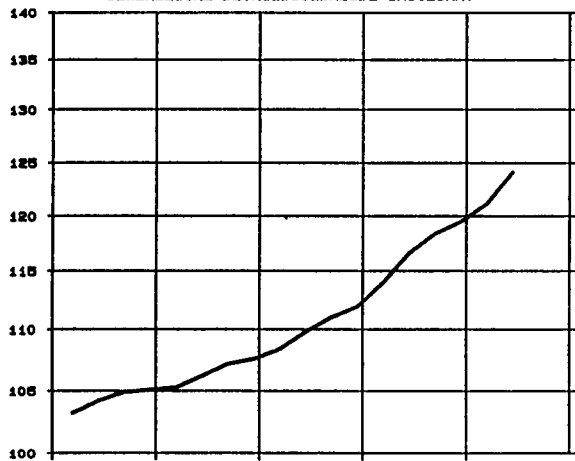

**GEWERBLICHE BETRIEBSGEBAEUDE INSGESAMT**

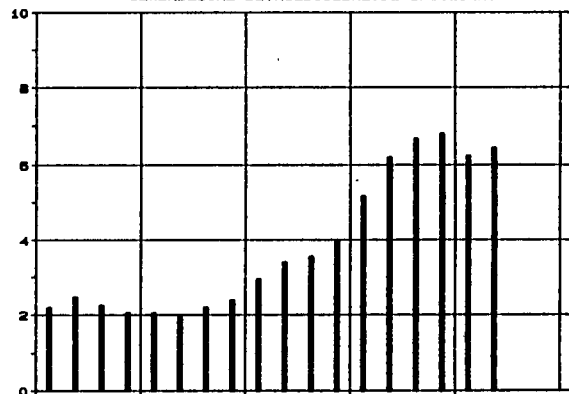

**STRASSENBAU INSGESAMT**

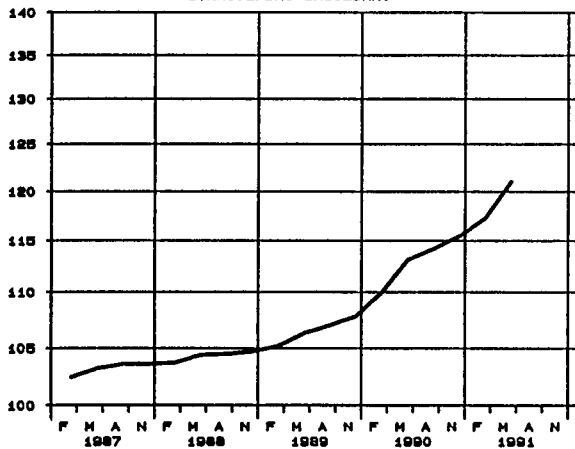

**STRASSENBAU INSGESAMT**

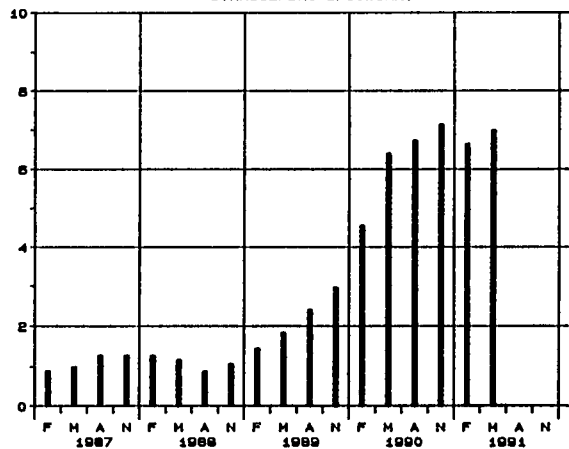

<sup>1)</sup> EINSCHL. UMSATZ- (MEHRWERT-) STEUER

# PREISINDIZES FÜR EINFAMILIENGEBÄUDE IN VORGEFERTIGTER UND KONVENTIONELLER BAUART <sup>1)</sup>

1985=100

PREISINDEX

VERÄNDERUNG GEGENÜBER DEM JEWEILIGEN VORJAHRESHALBJAHR IN %

VORGEFERTIGTE BAUART OHNE UNTERKELLERUNG

VORGEFERTIGTE BAUART OHNE UNTERKELLERUNG

LOG. MASSSTAB

ARITHM. MASSSTAB

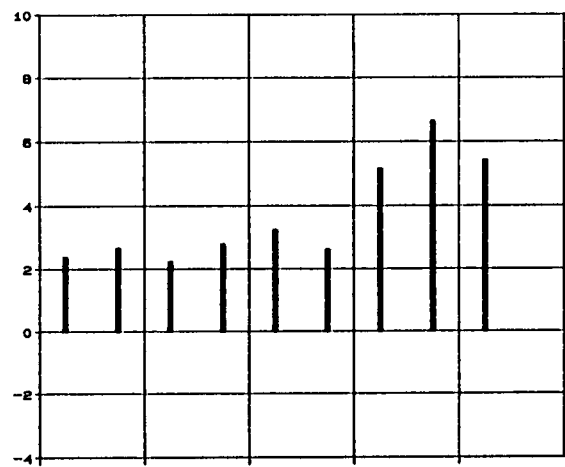
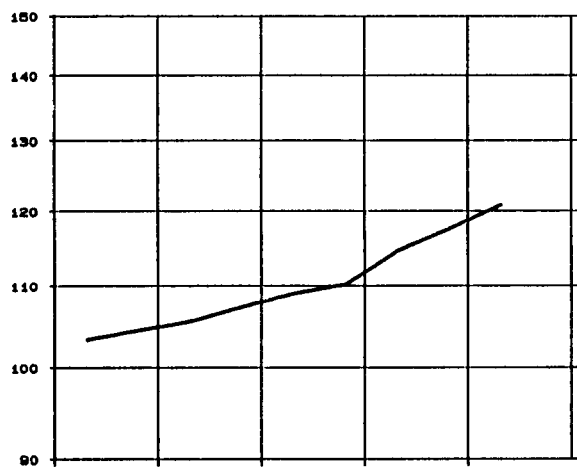

VORGEFERTIGTE BAUART MIT UNTERKELLERUNG

VORGEFERTIGTE BAUART MIT UNTERKELLERUNG

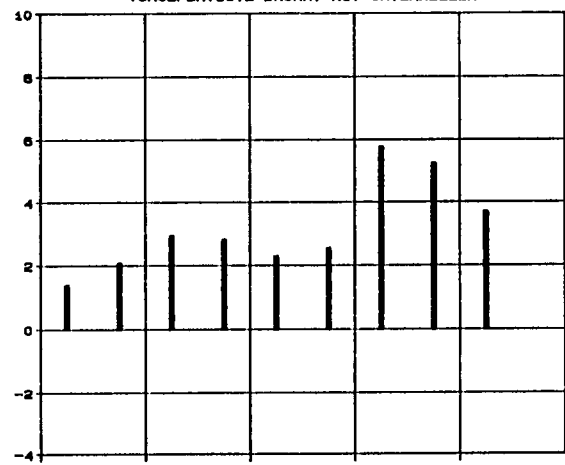
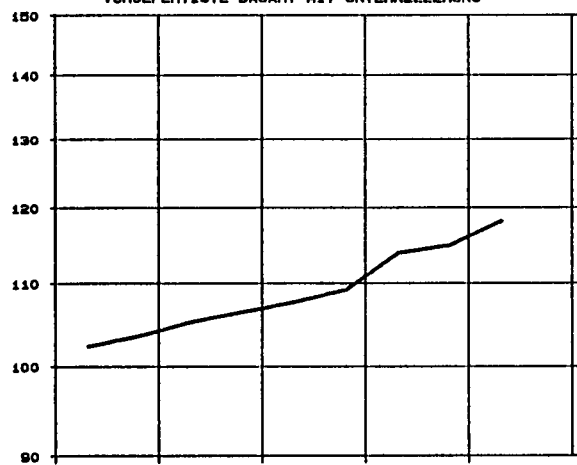

KONVENTIONELLE BAUART

KONVENTIONELLE BAUART

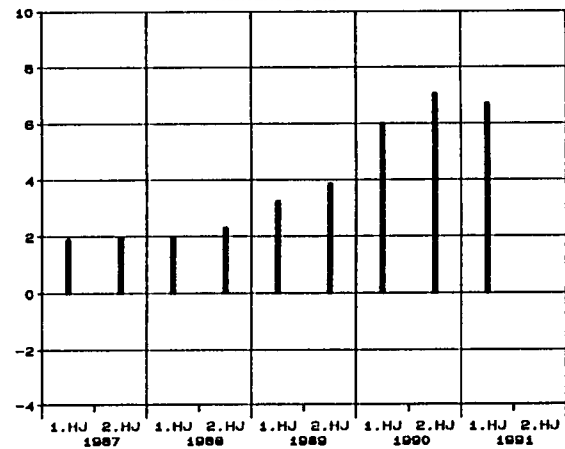
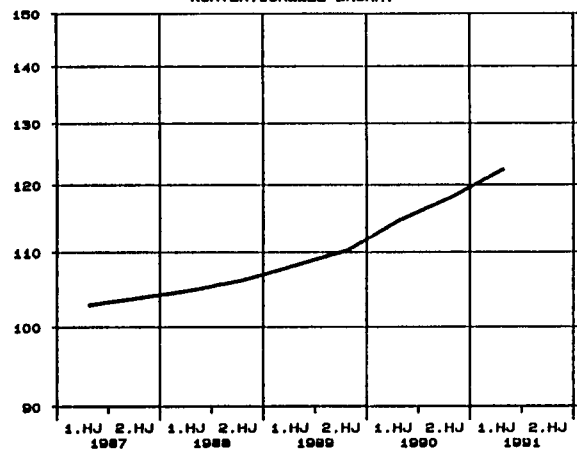

1) EINSCHL. UMSATZ- (MEHRWERT-) STEUER



1 PREISINDIZES FÜR NEUBAU IN KONVENTIONELLER BAUART  
(AKTUELLE UND MITTELFRISTIGE ERGEBNISSE)  
1.1 WOHNGEBÄUDE - BAULEISTUNGEN AM BAUWERK -  
1985 = 100

ART	WÄGUNGSGE- AM GESAMT- INDEX IN PROMILLE	1987	1988	1989	1990	1990			1991		VERÄNDERUNG MÄI 1991 GEGENÜBER MÄI 1990 IN PROZENT	
		DURCHSCHNITT					MÄI	AUG.	NOV.	FEBR.		MÄI
INSGESAMT												
ERDARBEITEN	28,27	104,1	105,9	109,5	118,9	118,8	120,3	121,9	123,5	129,5	+ 9,0 + 4,9	
VERBAUARBEITEN	1,68	104,5	106,0	108,7	116,3	116,1	117,5	118,6	120,0	125,2	+ 7,8 + 4,3	
RAMMARBEITEN	0,32	104,9	107,0	111,6	118,9	118,9	119,9	120,8	121,7	126,3	+ 6,2 + 3,8	
ENTWÄSSERUNGSKANALARBEITEN	10,70	104,3	105,8	109,4	117,0	116,9	118,2	119,4	121,2	126,0	+ 7,8 + 4,0	
MAUERARBEITEN	150,00	103,6	105,7	109,3	117,6	117,7	119,1	120,0	122,1	127,4	+ 8,2 + 4,3	
BETON- UND STAHLBETONARBEITEN	205,37	102,9	104,6	108,2	115,2	115,2	116,5	117,3	118,8	123,2	+ 6,9 + 3,7	
NATURWERKSTEINARBEITEN	9,37	103,8	106,1	109,8	116,1	116,3	117,4	117,8	119,5	124,0	+ 6,6 + 3,8	
BETONWERKSTEINARBEITEN	7,73	102,8	104,9	108,3	115,4	115,2	116,9	117,7	119,4	124,8	+ 8,3 + 4,5	
ZIMMER- UND HOLZBAUARBEITEN	52,13	100,1	101,3	106,1	117,5	117,7	118,6	119,3	119,9	123,4	+ 4,8 + 2,9	
STAHLBAUARBEITEN	0,21	104,3	105,4	107,5	111,3	109,9	112,1	113,3	112,0	112,7	+ 2,5 + 0,6	
ABDICHTUNGSARBEITEN	8,28	103,5	105,9	110,0	117,7	117,4	119,0	120,3	121,8	126,6	+ 7,8 + 3,9	
DACHDECKUNGS- UND DACHABDICHTUNGSARBEITEN	40,25	102,9	104,8	107,8	113,8	112,5	115,4	116,6	118,2	120,2	+ 6,8 + 1,7	
PUTZ- UND STUCKARBEITEN	83,24	102,0	103,8	107,5	115,1	115,1	116,6	117,8	119,3	124,2	+ 7,9 + 4,1	
GERÜSTARBEITEN	5,18	101,1	103,2	106,2	112,0	111,6	113,4	114,0	114,2	117,8	+ 5,6 + 3,2	
ROHBAUARBEITEN	602,73	102,8	104,6	108,3	116,1	116,1	117,5	118,5	120,0	124,6	+ 7,3 + 3,8	
KLEINERARBEITEN	16,00	102,8	104,8	109,7	114,3	113,3	115,4	116,3	117,9	119,6	+ 5,6 + 1,4	
FLIESEN- UND PLATTENARBEITEN	32,70	102,3	104,7	108,0	116,2	116,4	117,7	118,5	120,3	125,4	+ 7,7 + 4,2	
ESTRICHARBEITEN	18,97	101,8	103,6	106,1	113,3	113,1	114,6	116,1	118,7	123,2	+ 8,9 + 3,8	
ASPHALTBELAGARBEITEN	0,28	103,3	104,9	106,9	112,5	112,2	113,4	115,0	116,2	119,6	+ 6,6 + 2,9	
TISCHLERARBEITEN	80,36	103,6	106,4	110,1	115,6	115,1	116,3	116,9	119,5	121,4	+ 5,5 + 1,6	
PARKETARBEITEN	3,57	104,9	107,9	113,6	122,9	122,2	123,6	125,4	128,9	131,9	+ 7,9 + 2,3	
ROLLADENARBEITEN	8,47	101,6	103,2	105,6	108,7	108,3	109,0	109,8	111,3	112,3	+ 3,7 + 0,9	
METALLBAUARBEITEN, SCHLOSSERARBEITEN	37,65	105,5	109,1	113,9	119,9	119,6	120,8	121,5	124,0	126,3	+ 5,6 + 1,9	
VERGLASUNGSARBEITEN	2,87	108,1	112,5	116,8	122,0	121,5	122,6	124,2	125,0	127,2	+ 4,7 + 1,8	
HALER- UND LACKIERERARBEITEN	21,67	104,1	106,7	109,8	115,2	114,5	116,7	117,2	117,9	122,1	+ 6,6 + 3,6	
BODENBELAGARBEITEN	13,99	103,7	106,2	109,4	114,5	114,2	115,1	115,8	118,8	120,8	+ 5,8 + 1,7	
TAPEZIERARBEITEN	7,93	104,1	106,4	109,3	114,4	114,0	115,8	116,3	117,2	121,0	+ 6,1 + 3,2	
RAUMLUFTTECHNISCHE ANLAGEN	3,95	105,6	108,5	112,4	117,8	117,2	118,7	119,8	122,6	124,6	+ 6,3 + 1,6	
HEIZANLAGEN UND ZENTRALE WASSERERWÄRMUNGSANLAGEN	47,00	105,6	109,0	113,5	118,8	118,2	119,7	120,9	124,3	126,8	+ 7,3 + 2,0	
GAS-, WASSER-, ABWASSER-INSTALLATIONEN IN GEBÄUDEN	48,32	104,2	107,4	111,8	117,5	116,5	118,6	120,0	122,9	125,4	+ 7,6 + 2,0	
ELEKTRISCHE KABEL- UND LEITUNGSANLAGEN IN GEBÄUDEN	40,60	105,2	108,0	112,6	119,0	118,7	120,0	120,7	123,9	126,2	+ 6,3 + 1,9	
BLITZSCHUTZANLAGEN	0,48	104,4	106,9	110,6	115,0	114,4	116,2	116,6	118,3	120,3	+ 5,2 + 1,7	
DAEMNUNGSANLAGEN AN TECHNISCHEN ANLAGEN	6,19	104,3	107,5	112,5	118,3	117,8	119,1	120,6	123,5	126,3	+ 7,2 + 2,3	
FÖRDERANLAGEN	6,27	105,9	109,3	112,9	118,1	115,7	119,8	121,6	121,6	122,6	+ 6,0 + 0,8	
AUSBAUARBEITEN	397,27	104,1	107,0	111,0	116,8	116,3	117,8	118,8	121,2	123,9	+ 6,5 + 2,2	
BAULEISTUNGEN AM BAUWERK	1000	103,3	105,5	109,4	116,4	116,2	117,6	118,6	120,5	124,3	+ 7,0 + 3,2	

EINFAMILIENGEBÄUDE											
ERDARBEITEN	30,50	104,1	105,9	109,5	119,1	119,0	120,5	122,1	123,7	129,8	+ 9,1 + 4,9
ENTWÄSSERUNGSKANALARBEITEN	12,81	104,3	105,7	109,3	117,0	116,9	118,1	119,3	121,1	125,9	+ 7,7 + 4,0
MAUERARBEITEN	154,90	103,5	105,6	109,2	117,5	117,6	118,9	119,9	122,0	127,2	+ 8,2 + 4,3
BETON- UND STAHLBETONARBEITEN	176,81	102,9	104,6	108,1	115,1	115,2	116,4	117,2	118,6	123,1	+ 6,9 + 3,8
NATURWERKSTEINARBEITEN	11,22	103,7	106,0	109,7	116,0	116,2	117,3	117,7	119,5	123,9	+ 6,6 + 3,7
BETONWERKSTEINARBEITEN	3,23	102,8	105,0	108,5	115,7	115,5	117,3	118,0	119,4	125,1	+ 8,3 + 4,8
ZIMMER- UND HOLZBAUARBEITEN	67,16	100,2	101,4	106,2	117,6	117,8	118,6	119,4	119,9	123,5	+ 4,8 + 3,0
STAHLBAUARBEITEN	0,41	104,3	105,4	107,5	111,3	109,9	112,1	113,3	112,0	112,7	+ 2,5 + 0,6
ABDICHTUNGSARBEITEN	11,16	103,5	105,9	109,9	117,7	117,5	119,0	120,4	122,0	126,8	+ 7,9 + 3,9
DACHDECKUNGS- UND DACHABDICHTUNGSARBEITEN	45,10	102,9	104,8	107,8	113,9	112,6	115,5	116,6	118,2	120,3	+ 6,8 + 1,8
PUTZ- UND STUCKARBEITEN	81,63	102,0	103,9	107,5	115,2	115,2	116,7	117,8	119,4	124,3	+ 7,9 + 4,1
GERÜSTARBEITEN	3,51	101,0	103,1	106,1	112,0	111,6	113,4	113,9	114,1	117,8	+ 5,6 + 3,2
ROHBAUARBEITEN	598,44	102,7	104,5	108,2	116,2	116,2	117,6	118,5	120,1	124,6	+ 7,2 + 3,7
KLEINERARBEITEN	16,39	102,7	104,7	109,6	114,2	113,1	115,2	116,1	117,7	119,4	+ 5,6 + 1,4
FLIESEN- UND PLATTENARBEITEN	37,15	102,4	104,8	108,1	116,2	116,4	117,8	118,5	120,3	125,5	+ 7,8 + 4,3
ESTRICHARBEITEN	16,61	101,9	103,7	106,2	113,4	113,2	114,7	116,2	118,8	123,3	+ 8,9 + 3,8
TISCHLERARBEITEN	89,43	103,6	106,4	110,1	115,6	115,1	116,3	116,9	119,5	121,3	+ 5,4 + 1,5
PARKETARBEITEN	5,42	104,8	107,8	113,4	122,9	122,2	123,6	125,4	129,0	132,0	+ 8,0 + 2,3
ROLLADENARBEITEN	10,15	101,6	103,1	105,5	108,6	108,2	108,9	109,7	111,3	112,2	+ 3,7 + 0,8
METALLBAUARBEITEN, SCHLOSSERARBEITEN	32,76	105,6	109,2	114,0	119,9	119,7	120,8	121,6	124,1	126,4	+ 5,6 + 1,9
VERGLASUNGSARBEITEN	3,24	108,2	112,5	116,8	122,0	121,5	122,6	124,1	125,0	127,2	+ 4,7 + 1,8
HALER- UND LACKIERERARBEITEN	22,03	104,1	106,7	109,9	115,2	114,5	116,6	117,2	117,9	122,0	+ 6,6 + 3,5
BODENBELAGARBEITEN	10,85	103,2	105,4	108,5	113,2	112,9	113,8	114,4	117,3	119,0	+ 5,4 + 1,4
TAPEZIERARBEITEN	10,82	104,1	106,3	109,2	114,3	113,9	115,7	116,2	117,1	120,8	+ 6,1 + 3,2
RAUHLUFTTECHNISCHE ANLAGEN	1,74	105,4	108,3	112,3	117,4	116,8	118,4	119,4	122,2	124,2	+ 6,3 + 1,6
HEIZANLAGEN UND ZENTRALE WASSERERWÄRMUNGSANLAGEN	52,81	105,5	108,9	113,3	118,4	117,8	119,3	120,5	123,9	126,3	+ 7,2 + 1,9
GAS-, WASSER-, ABWASSER-INSTALLATIONEN IN GEBÄUDEN	49,59	104,2	107,4	111,8	117,6	116,6	118,7	120,2	123,2	125,6	+ 7,7 + 1,9
ELEKTRISCHE KABEL- UND LEITUNGSANLAGEN IN GEBÄUDEN	36,19	105,2	107,9	112,5	118,8	118,5	119,8	120,5	123,7	126,0	+ 6,3 + 1,9
BLITZSCHUTZANLAGEN	0,72	104,4	106,9	110,6	115,0	114,4	116,2	116,6	118,3	120,3	+ 5,2 + 1,7
DAEMNUNGSANLAGEN AN TECHNISCHEN ANLAGEN	5,66	104,3	107,5	112,5	118,3	117,8	119,1	120,6	123,5	126,3	+ 7,2 + 2,3
AUSBAUARBEITEN	401,56	104,1	106,9	110,9	116,7	116,2	117,6	118,6	121,1	123,7	+ 6,5 + 2,1
INSGESAMT	1 000	103,3	105,5	109,3	116,4	116,2	117,6	118,6	120,5	124,3	+ 7,0 + 3,2

1 PREISINDIZES FÜR NEUBAU IN KONVENTIONELLER BAUART  
(AKTUELLE UND MITTELFRISTIGE ERGEBNISSE)  
1.1 WOHNUNGSBAU - BAULEISTUNGEN AM BAUWERK -  
1985 = 100

ART	WÄGUNGSGE- AM GESAMT- INDEX IN PROZENT	1987	1988	1989	1990	1990			1991		VERÄNDERUNG MAI 1991 GEGENÜBER MAI 1990 IN PROZENT		
		DURCHSCHNITT					MAI	AUG.	NOV.	FEBR.	MAI		
MEHRFAMILIENGEBAUDE													
ERDARBEITEN	24,30	104,1	105,9	109,4	118,5	118,4	119,9	121,5	123,1	129,0	+ 9,0	+ 4,8	
RAMMARBEITEN	0,65	104,9	107,0	111,7	118,9	119,0	119,9	120,9	121,8	126,3	+ 6,1	+ 3,7	
ENTWÄSSERUNGSKANALARBEITEN	8,44	104,5	106,1	109,6	117,3	117,1	118,5	119,7	121,6	126,5	+ 8,0	+ 4,0	
MAUERARBEITEN	161,25	103,6	105,8	109,5	117,8	117,8	119,2	120,2	122,3	127,6	+ 8,3	+ 4,3	
BETON- UND STAHLBETONARBEITEN	227,84	103,0	104,7	108,3	115,4	115,4	116,7	117,5	119,0	123,5	+ 7,0	+ 3,8	
NATURWERKSTEINARBEITEN	6,48	103,7	106,2	109,8	116,1	116,3	117,4	117,7	119,3	124,1	+ 6,7	+ 4,0	
BETONWERKSTEINARBEITEN	13,82	102,8	104,9	108,3	115,3	115,1	116,8	117,7	119,4	124,7	+ 8,3	+ 4,4	
ZIMMER- UND HOLZBAUARBEITEN	33,01	99,8	100,9	105,8	117,3	117,6	118,3	119,0	119,5	123,0	+ 4,6	+ 2,9	
ABDICHTUNGSARBEITEN	4,86	103,4	105,8	110,0	117,7	117,4	119,0	120,3	121,7	126,5	+ 7,8	+ 3,9	
DACHDECKUNGS- UND DACHABDICHTUNGSARBEITEN	35,99	102,9	104,8	107,9	113,9	112,5	115,5	116,8	118,3	120,4	+ 7,0	+ 1,8	
PUTZ- UND STUCKARBEITEN	85,37	101,9	103,7	107,3	114,9	114,9	116,4	117,5	119,2	124,1	+ 8,0	+ 4,1	
GERÜSTARBEITEN	7,09	101,1	103,2	106,2	112,0	111,6	113,4	114,0	114,2	117,8	+ 5,6	+ 3,2	
ROHBAUARBEITEN	609,10	102,9	104,7	108,4	116,1	116,0	117,5	118,5	120,0	124,7	+ 7,5	+ 3,9	
KLEMPNERARBEITEN	13,88	102,8	104,9	109,8	114,5	113,4	115,6	116,4	118,1	119,7	+ 5,6	+ 1,4	
FLIESEN- UND PLATTENARBEITEN	28,43	102,1	104,5	107,9	116,2	116,4	117,7	118,5	120,2	125,3	+ 7,6	+ 4,2	
ESTRICHARBEITEN	22,34	101,8	103,6	106,0	113,3	113,1	114,6	115,1	118,6	123,2	+ 8,9	+ 3,9	
ASPHALTBELAGARBEITEN	0,34	103,3	104,9	106,9	112,5	112,2	113,4	115,0	116,2	119,6	+ 6,6	+ 2,9	
TISCHLERARBEITEN	73,99	103,5	106,4	110,2	115,6	115,1	116,3	116,9	119,5	121,3	+ 5,4	+ 1,5	
PARKETTARBEITEN	1,08	105,5	108,6	114,3	123,0	122,4	123,7	125,4	128,4	131,7	+ 7,6	+ 2,6	
ROLLADENARBEITEN	6,21	101,6	103,1	105,5	108,6	108,2	108,9	109,7	111,3	112,9	+ 3,8	+ 0,9	
METALLBAUARBEITEN, SCHLOSSERARBEITEN	36,68	105,4	108,9	113,6	119,7	119,5	120,6	121,3	123,9	126,3	+ 5,7	+ 1,9	
VERGLASUNGSARBEITEN	2,45	108,1	112,4	116,8	122,1	121,6	122,8	124,3	125,1	127,2	+ 4,6	+ 1,7	
MALER- UND LACKIERERARBEITEN	21,59	104,1	106,7	109,8	115,2	114,6	116,7	117,3	118,0	122,1	+ 6,5	+ 3,5	
BODENBELAGARBEITEN	17,53	104,0	106,8	110,3	115,7	115,3	116,3	117,0	120,3	122,4	+ 6,2	+ 1,7	
TAPEZIERARBEITEN	5,06	104,2	106,5	109,4	114,6	114,2	116,0	116,5	117,4	121,3	+ 6,2	+ 3,3	
RAUMLUFTTECHNISCHE ANLAGEN	4,81	105,6	108,6	112,4	118,0	117,4	118,9	120,0	122,8	124,8	+ 6,3	+ 1,6	
HEIZANLAGEN UND ZENTRALE WASSERERWÄRMUNGSANLAGEN	40,31	105,7	109,3	114,0	119,4	118,8	120,3	121,6	125,0	127,4	+ 7,2	+ 1,9	
GAS-, WASSER-, ABWASSER-INSTALLATIONEN IN GEBÄUDEN	48,85	104,2	107,4	111,7	117,3	116,3	118,4	119,7	122,6	125,1	+ 7,6	+ 2,0	
ELEKTRISCHE KABEL- UND LEITUNGSANLAGEN IN GEBÄUDEN	46,99	105,2	108,0	112,7	119,1	118,8	120,1	120,8	124,0	126,3	+ 6,3	+ 1,9	
BLITZSCHUTZANLAGEN	0,13	104,4	106,9	110,6	115,0	114,4	116,2	116,6	118,3	120,3	+ 5,2	+ 1,7	
DAEMMARBEITEN AN TECHNISCHEN ANLAGEN	6,94	104,3	107,5	112,5	118,3	117,8	119,1	120,6	123,5	126,3	+ 7,2	+ 2,3	
FÖRDERANLAGEN	13,29	105,9	109,3	112,8	118,0	115,7	119,7	121,5	121,5	122,5	+ 5,9	+ 0,8	
AUSBAUARBEITEN	390,90	104,2	107,1	111,1	117,0	116,4	118,0	118,9	121,4	124,0	+ 6,5	+ 2,1	
INSGESAMT	1 000	103,4	105,6	109,4	116,4	116,2	117,7	118,6	120,6	124,4	+ 7,1	+ 3,2	

GEMISCHTGENUTZTE GEBÄUDE

ERDARBEITEN	32,97	104,2	106,0	109,5	118,9	118,8	120,3	122,0	123,6	129,7	+ 9,2	+ 4,9
VERBAUARBEITEN	16,85	104,5	106,0	108,7	116,3	116,1	117,5	118,6	120,0	125,2	+ 7,8	+ 4,3
RAMMARBEITEN	0,60	104,9	106,7	111,1	118,6	118,7	119,7	120,6	121,3	126,3	+ 6,4	+ 4,1
ENTWÄSSERUNGSKANALARBEITEN	9,16	104,1	105,4	108,9	116,4	116,3	117,5	118,6	120,4	124,9	+ 7,4	+ 3,7
MAUERARBEITEN	80,58	103,4	105,5	109,1	117,3	117,4	118,7	119,6	121,7	127,1	+ 8,3	+ 4,4
BETON- UND STAHLBETONARBEITEN	258,35	102,8	104,4	108,1	115,0	115,0	116,2	117,1	118,5	122,8	+ 6,8	+ 3,6
NATURWERKSTEINARBEITEN	11,65	104,3	106,5	109,9	116,5	116,7	117,7	118,1	119,7	124,1	+ 6,3	+ 3,7
BETONWERKSTEINARBEITEN	5,93	102,6	104,7	108,1	115,3	115,2	116,9	117,7	119,4	124,8	+ 8,3	+ 4,5
ZIMMER- UND HOLZBAUARBEITEN	53,50	100,4	101,6	106,5	117,8	118,0	118,9	119,6	120,3	124,0	+ 5,1	+ 3,1
ABDICHTUNGSARBEITEN	7,55	103,5	105,8	110,0	117,4	117,1	118,6	119,7	121,0	125,5	+ 7,2	+ 3,7
DACHDECKUNGS- UND DACHABDICHTUNGSARBEITEN	33,22	102,6	104,5	107,4	113,1	111,7	114,7	116,1	117,5	119,3	+ 6,8	+ 1,5
PUTZ- UND STUCKARBEITEN	82,65	102,1	104,0	107,7	115,3	115,3	116,8	118,0	119,4	124,3	+ 7,8	+ 4,1
GERÜSTARBEITEN	5,84	101,3	103,5	106,5	112,2	111,7	113,6	114,2	114,5	117,9	+ 5,6	+ 3,0
ROHBAUARBEITEN	598,85	102,7	104,4	108,1	115,8	115,8	117,1	118,1	119,5	124,0	+ 7,1	+ 3,8
KLEMPNERARBEITEN	22,58	102,9	105,0	109,9	114,6	113,6	115,7	116,5	118,2	119,9	+ 5,5	+ 1,4
FLIESEN- UND PLATTENARBEITEN	27,56	102,3	104,7	108,0	116,2	116,3	117,7	118,4	120,2	125,3	+ 7,7	+ 4,2
ESTRICHARBEITEN	17,29	101,6	103,4	105,8	113,0	112,8	114,3	115,7	118,2	122,7	+ 8,8	+ 3,8
ASPHALTBELAGARBEITEN	1,47	103,3	104,9	106,9	112,5	112,2	113,4	115,0	116,2	119,6	+ 6,6	+ 2,9
TISCHLERARBEITEN	60,46	103,6	106,3	110,0	115,6	115,2	116,4	117,0	119,7	121,6	+ 5,6	+ 1,6
PARKETTARBEITEN	4,22	104,8	107,9	113,5	122,9	122,2	123,6	125,4	129,0	131,9	+ 7,9	+ 2,2
ROLLADENARBEITEN	9,17	101,7	103,6	106,0	109,3	108,9	109,6	110,3	111,7	112,7	+ 3,5	+ 0,9
METALLBAUARBEITEN, SCHLOSSERARBEITEN	66,07	105,7	109,3	114,2	120,0	119,6	120,9	121,7	124,2	126,1	+ 5,4	+ 1,5
VERGLASUNGSARBEITEN	2,67	108,4	112,7	117,2	122,0	121,5	122,6	124,2	124,8	126,7	+ 4,3	+ 1,5
MALER- UND LACKIERERARBEITEN	20,08	104,1	106,7	109,8	115,2	114,5	116,7	117,2	118,0	122,1	+ 6,6	+ 3,5
BODENBELAGARBEITEN	15,52	103,4	105,7	108,8	113,7	113,4	114,3	114,9	117,8	119,7	+ 5,6	+ 1,6
TAPEZIERARBEITEN	4,99	104,2	106,5	109,4	114,7	114,2	116,1	116,6	117,5	121,4	+ 6,3	+ 3,3
RAUMLUFTTECHNISCHE ANLAGEN	11,58	105,5	108,5	112,3	117,7	117,1	118,6	119,7	122,5	124,4	+ 6,2	+ 1,6
HEIZANLAGEN UND ZENTRALE WASSERERWÄRMUNGSANLAGEN	44,37	105,4	109,0	113,8	119,1	118,5	120,0	121,3	124,7	127,1	+ 7,3	+ 1,9
GAS-, WASSER-, ABWASSER-INSTALLATIONEN IN GEBÄUDEN	40,01	104,3	107,4	112,0	117,7	116,7	118,8	120,3	123,1	125,5	+ 7,5	+ 1,9
ELEKTRISCHE KABEL- UND LEITUNGSANLAGEN IN GEBÄUDEN	37,06	105,2	108,0	112,8	119,1	118,9	120,1	120,9	124,1	126,4	+ 6,3	+ 1,9
BLITZSCHUTZANLAGEN	0,63	104,4	106,9	110,6	115,0	114,4	116,2	116,6	118,3	120,3	+ 5,2	+ 1,7
DAEMMARBEITEN AN TECHNISCHEN ANLAGEN	5,82	104,3	107,5	112,5	118,3	117,8	119,1	120,6	123,5	126,3	+ 7,2	+ 2,3
FÖRDERANLAGEN	9,60	106,0	109,4	113,0	118,2	115,8	120,0	121,8	121,8	122,8	+ 6,0	+ 0,8
AUSBAUARBEITEN	401,15	104,3	107,2	111,3	117,1	116,6	118,1	119,1	121,5	124,1	+ 6,4	+ 2,1
INSGESAMT	1 000	103,4	105,5	109,4	116,3	116,1	117,5	118,5	120,3	124,0	+ 6,8	+ 3,1

1 PREISINDIZES FUER NEUBAU IN KONVENTIONELLER BAUART  
(AKTUELLE UND MITTELFRISTIGE ERGEBNISSE)  
1.2 NICHTWOHNGEBAEUDE - BAULEISTUNGEN AM BAUWERK -  
1985 = 100

ART	HAEGUNGS- ANTEIL AM GESAMT- INDEX IN PROMILLE	1987	1988	1989	1990	1990			1991		VERAENDERUNG MAY 1991 GEGENUEBER MAY FEBR. 1990 1991 IN PROZENT		
		DURCHSCHNITT					MAY	AUG.	NOV.	FEBR.	MAY		
BUEROEGEBAEUDE													
ERDARBEITEN	18,82	104,1	106,1	109,6	119,3	119,3	120,8	122,4	124,1	130,1	+ 9,1	+ 4,8	
VERBAUARBEITEN	6,17	104,5	106,0	108,7	116,3	116,1	117,5	118,6	120,0	125,2	+ 7,8	+ 4,3	
MAUERARBEITEN	3,47	104,9	107,4	112,4	119,2	119,3	120,1	121,2	122,4	126,2	+ 5,8	+ 3,1	
ENTWASSERUNGSKANALARBEITEN	5,11	104,3	105,9	109,3	116,4	116,2	117,5	118,8	120,5	125,2	+ 7,7	+ 3,9	
HAUERARBEITEN	25,94	103,3	105,3	108,9	117,4	117,5	118,9	120,0	121,9	127,2	+ 8,3	+ 4,3	
BETON- UND STAHLBETONARBEITEN	252,08	103,1	104,8	108,6	115,8	115,8	117,2	118,1	119,5	123,9	+ 7,0	+ 3,7	
NATURWERKSTEINARBEITEN	18,84	105,4	107,5	110,5	117,3	117,5	118,5	118,9	120,4	124,5	+ 6,0	+ 3,4	
BETONWERKSTEINARBEITEN	15,09	102,5	104,1	106,8	112,4	112,1	113,5	114,4	115,8	119,4	+ 6,5	+ 3,1	
ZIMMER- UND HOLZBAUARBEITEN	2,49	99,5	100,4	105,4	117,0	117,3	117,9	118,6	119,1	122,1	+ 4,1	+ 2,5	
STAHLBAUARBEITEN	0,90	107,5	109,6	113,8	122,6	121,4	123,9	125,7	125,7	125,5	+ 3,4	- 0,2	
ABDICHTUNGSARBEITEN	5,01	103,5	105,9	110,2	117,6	117,3	118,8	120,0	121,3	125,9	+ 7,3	+ 3,8	
DACHDECKUNGS- UND DACHABDICHTUNGSARBEITEN	20,93	102,6	104,2	106,8	112,2	110,5	113,7	115,7	117,1	118,7	+ 7,4	+ 1,4	
PUTZ- UND STUCKARBEITEN	28,14	101,8	103,7	107,2	114,6	114,6	116,0	117,1	118,5	123,3	+ 7,6	+ 4,1	
GERUESTARBEITEN	5,28	100,9	103,0	106,0	111,9	111,6	113,3	113,8	114,0	117,7	+ 5,5	+ 3,2	
ROHBAUARBEITEN	408,27	103,1	104,9	108,5	115,8	115,7	117,1	118,2	119,6	124,0	+ 7,2	+ 3,7	
KLEMPNERARBEITEN	12,09	102,7	105,0	110,0	114,4	113,5	115,4	116,1	117,8	119,7	+ 5,5	+ 1,6	
FLIESEN- UND PLATTENARBEITEN	10,61	102,3	104,7	108,0	116,2	116,4	117,8	118,5	120,3	125,5	+ 7,8	+ 4,3	
ESTRICHARBEITEN	15,36	101,8	103,6	106,0	113,3	113,1	114,6	116,1	118,7	123,2	+ 8,9	+ 3,8	
ASPHALTBELAGARBEITEN	0,32	103,3	104,9	106,9	112,5	112,2	113,4	115,0	116,2	119,6	+ 6,6	+ 2,9	
TISCHLERARBEITEN	86,13	103,7	106,5	110,2	115,7	115,1	116,4	117,4	120,2	122,1	+ 6,1	+ 1,6	
ROLLADENARBEITEN	8,22	101,8	104,0	106,5	110,2	109,9	110,6	111,1	112,7	113,7	+ 3,5	+ 0,9	
METALLBAUARBEITEN, SCHLOSSERARBEITEN	176,05	105,2	108,7	113,1	119,0	118,5	119,8	120,8	123,2	124,9	+ 5,4	+ 1,4	
VERGLASUNGSARBEITEN	12,67	108,3	112,2	116,5	121,0	120,5	121,5	123,0	123,8	125,8	+ 4,4	+ 1,6	
MALER- UND LACKIERERARBEITEN	17,41	104,1	106,7	109,8	115,3	114,7	116,9	117,4	118,1	122,2	+ 6,5	+ 3,5	
BODENBELAGARBEITEN	15,05	103,6	106,0	109,3	114,3	113,9	114,8	115,5	118,5	120,4	+ 5,7	+ 1,6	
TAPEZIERERARBEITEN	1,46	104,0	106,3	109,1	114,2	113,8	115,5	116,0	116,9	120,5	+ 5,9	+ 3,1	
RAUMLUFTTECHNISCHE ANLAGEN	47,01	106,6	108,5	112,1	117,4	116,8	118,4	119,3	122,1	124,1	+ 6,3	+ 1,6	
HEIZANLAGEN UND ZENTRALE WASSERERWARMUNGSANLAGEN	44,11	106,0	109,5	114,1	119,5	118,9	120,4	121,6	125,1	127,5	+ 7,2	+ 1,9	
GAS-, WASSER-, ABWASSER-INSTALLATIONEN IN GEBAEUDEN	36,28	104,4	107,5	111,9	117,5	116,5	118,5	119,9	122,5	124,9	+ 7,2	+ 2,0	
ELEKTRISCHE KABEL- UND LEITUNGSANLAGEN IN GEBAEUDEN	74,07	105,3	108,1	113,3	119,8	119,5	120,8	121,6	124,9	127,2	+ 6,4	+ 1,8	
BLITZSCHUTZANLAGEN	0,87	104,4	106,9	110,6	115,0	114,4	116,2	116,6	118,3	120,3	+ 5,2	+ 1,7	
DAEMMARBEITEN AN TECHNISCHE ANLAGEN	10,51	104,3	107,5	112,5	118,3	117,8	119,1	120,6	123,5	126,3	+ 7,2	+ 2,3	
FOERDERANLAGEN	23,51	106,0	109,4	113,1	118,4	116,0	120,2	122,0	122,0	123,0	+ 6,0	+ 0,8	
AUSBAUARBEITEN	591,73	104,8	107,9	112,0	117,8	117,2	118,7	119,7	122,2	124,4	+ 6,1	+ 1,8	
INSGESAMT	1 000	104,1	106,7	110,6	117,0	116,6	118,1	119,1	121,1	124,2	+ 6,5	+ 2,6	

LANDWIRTSCHAFTLICHE BETRIEBSGEBAEUDE

ERDARBEITEN	36,30	104,0	106,2	109,9	120,1	120,1	121,6	123,2	125,0	131,2	+ 9,2	+ 5,0
ENTWASSERUNGSKANALARBEITEN	12,53	104,8	106,5	110,2	118,0	117,9	119,3	120,6	122,5	127,8	+ 8,4	+ 4,3
MAUERARBEITEN	124,47	102,7	104,5	107,9	115,8	115,9	117,1	118,0	119,8	125,1	+ 7,9	+ 4,4
BETON- UND STAHLBETONARBEITEN	258,51	103,3	105,1	108,8	116,0	116,0	117,3	118,2	119,7	124,3	+ 7,2	+ 3,8
BETONWERKSTEINARBEITEN	11,18	102,7	104,9	108,7	116,2	116,0	117,9	118,6	120,1	125,6	+ 8,3	+ 4,6
ZIMMER- UND HOLZBAUARBEITEN	99,19	100,1	101,5	106,4	118,3	118,5	119,4	120,2	120,8	124,2	+ 4,8	+ 2,8
STAHLBAUARBEITEN	9,09	104,3	105,4	107,5	111,3	109,9	112,1	113,3	112,0	112,7	+ 2,5	+ 0,6
ABDICHTUNGSARBEITEN	13,07	103,5	106,2	110,8	118,5	118,2	119,6	121,1	122,4	127,3	+ 7,7	+ 4,0
DACHDECKUNGS- UND DACHABDICHTUNGSARBEITEN	101,28	103,8	106,0	109,7	117,0	115,8	118,8	119,9	121,6	124,4	+ 7,4	+ 2,3
PUTZ- UND STUCKARBEITEN	22,31	101,8	103,6	107,2	115,0	115,1	116,6	117,8	119,4	124,6	+ 8,3	+ 4,4
ROHBAUARBEITEN	687,93	102,8	104,7	108,4	116,6	116,5	118,0	119,0	120,4	124,8	+ 7,1	+ 3,7
KLEMPNERARBEITEN	9,84	102,7	104,5	109,3	113,7	112,7	114,7	115,7	117,3	118,9	+ 5,5	+ 1,4
FLIESEN- UND PLATTENARBEITEN	5,20	102,6	105,0	108,3	116,3	116,5	117,8	118,5	120,4	125,6	+ 7,8	+ 4,3
ESTRICHARBEITEN	38,25	103,0	105,0	107,6	115,3	115,0	116,5	118,3	121,3	126,0	+ 9,6	+ 3,9
ASPHALTBELAGARBEITEN	1,26	103,3	104,9	106,9	112,5	112,2	113,4	115,0	116,2	119,6	+ 6,6	+ 2,9
TISCHLERARBEITEN	28,17	103,0	105,4	108,7	113,8	113,3	114,4	115,1	117,7	119,3	+ 5,3	+ 1,4
METALLBAUARBEITEN, SCHLOSSERARBEITEN	46,54	106,5	110,5	115,8	121,6	121,4	122,5	122,9	125,8	127,9	+ 5,4	+ 1,7
VERGLASUNGSARBEITEN	1,27	108,2	112,3	116,6	121,3	120,9	121,9	123,4	124,4	126,5	+ 4,6	+ 1,7
MALER- UND LACKIERERARBEITEN	3,46	104,2	107,1	110,9	115,6	115,0	117,1	117,6	118,5	122,7	+ 6,7	+ 3,5
RAUMLUFTTECHNISCHE ANLAGEN	23,71	105,7	108,6	112,4	117,9	117,3	118,8	119,9	122,7	124,7	+ 6,3	+ 1,6
HEIZANLAGEN UND ZENTRALE WASSERERWARMUNGSANLAGEN	10,80	105,9	109,2	112,9	117,9	117,4	118,7	119,7	123,0	125,1	+ 6,6	+ 1,7
GAS-, WASSER-, ABWASSER-INSTALLATIONEN IN GEBAEUDEN	119,15	104,3	106,9	110,5	115,8	114,9	116,8	118,1	120,5	122,9	+ 7,0	+ 2,0
ELEKTRISCHE KABEL- UND LEITUNGSANLAGEN IN GEBAEUDEN	23,61	105,2	108,1	113,7	120,6	120,3	121,6	122,3	125,7	128,1	+ 6,5	+ 1,9
BLITZSCHUTZANLAGEN	0,81	104,4	106,9	110,6	115,0	114,4	116,2	116,6	118,8	120,3	+ 5,2	+ 1,7
AUSBAUARBEITEN	312,07	104,5	107,3	111,2	117,0	116,4	118,0	119,0	121,7	124,2	+ 6,7	+ 2,1
INSGESAMT	1 000	103,4	105,5	109,3	116,8	116,5	118,0	119,0	120,8	124,6	+ 7,0	+ 3,1

1 PREISINDIZES FÜR NEUBAU IN KONVENTIONELLER BAUART  
(AKTUELLE UND MITTELFRISTIGE ERGEBNISSE)  
1.2 NICHTWOHNGEBÄUDE - BAULEISTUNGEN AM BAUWERK -  
1985 = 100

ART	BAUEGUNGSAnteil an Gesamtindex in Promille	1987	1988	1989	1990	1990			1991		VERÄNDERUNG			
		DURCHSCHNITT					MAI	AUG.	NOV.	FEBR.	MAI	MAI 1991	GEGENÜBER	
												MAI 1990	1991	
GEWERBLICHE BETRIEBSGEBÄUDE														
ERDARBEITEN	45,59	104,3	106,2	109,5	118,8	118,7	120,2	121,7	123,4	128,8		+ 8,5	+ 4,4	
RAMMARBEITEN	0,18	104,9	106,7	111,1	118,6	118,7	119,7	120,6	121,3	126,3		+ 6,4	+ 4,1	
ENTWÄSSERUNGSKANALARBEITEN	12,10	104,5	106,1	109,7	117,4	117,2	118,6	119,8	121,7	126,7		+ 8,1	+ 4,1	
MAUERARBEITEN	56,65	102,8	104,5	107,8	115,5	115,7	116,8	117,6	119,5	124,6		+ 7,7	+ 4,3	
BETON- UND STAHLBETONARBEITEN	281,43	103,4	105,1	108,8	116,0	116,0	117,4	118,3	119,7	124,1		+ 7,0	+ 3,7	
NATURWERKSTEINARBEITEN	1,22	103,9	106,0	109,5	115,6	115,7	116,9	117,1	119,0	122,6		+ 6,0	+ 3,0	
BETONWERKSTEINARBEITEN	6,26	102,5	104,2	106,8	112,3	111,9	113,3	114,2	115,5	119,1		+ 6,4	+ 3,1	
ZIMMER- UND HOLZBAUARBEITEN	1,86	101,2	102,3	106,4	116,2	116,4	117,3	118,0	118,9	122,9		+ 5,6	+ 3,4	
STAHLBAUARBEITEN	113,73	107,5	109,6	113,8	122,6	121,4	123,9	125,7	125,7	125,5		+ 3,4	- 0,2	
ABDICHTUNGSARBEITEN	4,33	103,4	105,7	109,7	116,8	116,5	118,1	119,1	120,2	124,6		+ 7,0	+ 3,7	
DACHDECKUNGS- UND DACHABDICHTUNGSARBEITEN	117,46	103,2	104,6	107,2	112,2	110,7	113,6	115,2	116,5	118,3		+ 6,9	+ 1,5	
PUTZ- UND STUCKARBEITEN	9,07	101,8	103,8	107,3	115,0	115,0	116,5	117,5	119,0	123,9		+ 7,7	+ 4,1	
GERÜSTARBEITEN	1,24	101,0	103,0	106,1	112,0	111,6	113,4	113,9	114,1	117,7		+ 5,5	+ 3,2	
ROHBAUARBEITEN	651,12	104,1	105,8	109,3	116,6	116,1	117,9	119,2	120,4	123,7		+ 6,5	+ 2,7	
KLEMPNERARBEITEN	12,64	103,0	105,4	110,3	115,1	114,1	116,2	117,0	118,8	120,4		+ 5,5	+ 1,3	
FLIESEN- UND PLATTENARBEITEN	8,50	102,4	104,8	108,1	116,3	116,5	117,8	118,6	120,4	125,5		+ 7,7	+ 4,2	
ESTRICHARBEITEN	23,11	101,2	103,1	105,4	112,4	112,3	113,8	115,2	117,6	122,0		+ 8,6	+ 3,7	
ASPHALTBELAGARBEITEN	0,99	103,3	104,9	106,9	112,5	112,2	113,4	115,0	116,2	119,6		+ 6,6	+ 2,9	
TISCHLERARBEITEN	14,56	103,6	106,5	110,2	115,6	115,0	116,3	117,1	119,9	121,7		+ 5,8	+ 1,5	
ROLLADENARBEITEN	8,73	101,6	103,5	105,9	108,9	108,5	109,1	109,8	111,1	111,9		+ 3,1	+ 0,7	
METALLBAUARBEITEN, SCHLOSSERARBEITEN	75,13	105,8	109,5	114,2	120,4	119,9	121,3	122,5	124,3	126,3		+ 5,3	+ 1,6	
VERGLASUNGSARBEITEN	8,61	108,0	112,3	116,6	121,7	121,1	122,4	123,8	124,6	126,6		+ 4,5	+ 1,6	
MALER- UND LACKIERERARBEITEN	19,81	104,0	106,4	109,5	115,0	114,3	116,5	117,1	117,8	122,0		+ 6,7	+ 3,6	
KORROSIONSSCHUTZARBEITEN AN STAHL UND ALUMINIUM	3,92	105,0	107,5	110,6	117,1	116,8	118,6	119,6	120,2	125,2		+ 7,2	+ 4,2	
BODENBELAGARBEITEN	2,34	103,4	105,7	108,9	113,8	113,5	114,4	115,0	117,9	119,8		+ 5,6	+ 1,6	
TAPEZIERARBEITEN	0,37	104,2	106,5	109,3	114,6	114,1	116,0	116,5	117,4	121,2		+ 6,2	+ 3,2	
RAUMLÜFTTECHNISCHE ANLAGEN	33,87	105,5	108,5	112,3	117,7	117,1	118,7	119,7	122,5	124,5		+ 6,3	+ 1,6	
HEIZANLAGEN UND ZENTRALE WASSERERWÄRMUNGSANLAGEN	25,94	106,1	109,7	114,1	119,6	119,0	120,5	121,7	125,0	127,3		+ 7,0	+ 1,8	
GAS-, WASSER-, ABWASSER-INSTALLATIONEN IN GEBÄUDEN	39,18	104,9	108,1	112,6	118,5	117,7	119,5	120,8	123,1	125,5		+ 6,6	+ 1,9	
ELEKTRISCHE KABEL- UND LEITUNGSANLAGEN IN GEBÄUDEN	54,51	105,3	108,1	113,3	119,9	119,6	120,9	121,6	125,0	127,3		+ 6,4	+ 1,8	
BLITZSCHUTZANLAGEN	3,13	104,4	106,9	110,6	115,0	114,4	116,2	116,6	118,3	120,3		+ 5,2	+ 1,7	
DAEMMARBEITEN AN TECHNISCHE ANLAGEN	3,20	104,3	107,5	112,5	118,3	117,8	119,1	120,6	123,5	126,3		+ 7,2	+ 2,3	
FÖRDERANLAGEN	10,25	107,7	112,3	116,5	122,8	119,7	125,4	127,3	127,3	129,0		+ 7,8	+ 1,3	
AUSBAUARBEITEN	348,88	104,9	107,9	112,2	118,1	117,5	119,1	120,2	122,4	124,9		+ 6,3	+ 2,0	
INSGESAMT	1 000	104,4	106,6	110,3	117,1	116,6	118,4	119,5	121,1	124,1		+ 6,4	+ 2,5	

GEWERBLICHE BETRIEBSGEBÄUDE STAHLBETON

ERDARBEITEN	55,32	104,3	106,1	109,6	118,9	118,8	120,3	121,8	123,5	129,0		+ 8,6	+ 4,5
RAMMARBEITEN	0,36	104,9	106,7	111,1	118,6	118,7	119,7	120,6	121,3	126,3		+ 6,4	+ 4,1
ENTWÄSSERUNGSKANALARBEITEN	14,22	104,6	106,2	109,7	117,4	117,2	118,6	119,8	121,7	126,7		+ 8,1	+ 4,1
MAUERARBEITEN	46,71	102,8	104,6	108,0	116,0	116,2	117,4	118,3	120,2	125,5		+ 8,0	+ 4,4
BETON- UND STAHLBETONARBEITEN	374,72	103,5	105,3	108,8	116,2	116,1	117,6	118,6	119,9	124,4		+ 7,1	+ 3,8
NATURWERKSTEINARBEITEN	2,46	103,9	106,1	109,5	115,7	115,8	116,9	117,1	119,0	122,5		+ 5,8	+ 2,9
BETONWERKSTEINARBEITEN	7,91	102,4	103,8	106,1	111,1	110,6	111,9	112,9	114,2	116,8		+ 5,6	+ 2,3
ZIMMER- UND HOLZBAUARBEITEN	0,12	98,4	99,0	103,9	115,4	115,8	116,2	116,8	116,9	119,4		+ 3,1	+ 2,1
STAHLBAUARBEITEN	28,43	107,5	109,6	113,8	122,6	121,4	123,9	125,7	125,7	125,5		+ 3,4	- 0,2
ABDICHTUNGSARBEITEN	3,99	103,5	105,9	110,2	117,7	117,4	118,8	120,1	121,3	126,0		+ 7,3	+ 3,9
DACHDECKUNGS- UND DACHABDICHTUNGSARBEITEN	148,58	103,2	104,6	107,1	112,2	110,6	113,6	115,1	116,5	118,3		+ 7,0	+ 1,5
PUTZ- UND STUCKARBEITEN	12,03	101,8	103,9	107,4	115,1	115,1	116,6	117,6	119,0	123,9		+ 7,6	+ 4,1
GERÜSTARBEITEN	1,18	100,9	102,9	105,9	111,9	111,6	113,3	113,8	113,9	117,7		+ 5,5	+ 3,3
ROHBAUARBEITEN	696,03	103,6	105,3	108,6	115,7	115,3	117,1	118,3	119,7	123,5		+ 7,1	+ 3,2
KLEMPNERARBEITEN	18,33	103,1	105,4	110,3	115,1	114,1	116,2	117,0	118,8	120,4		+ 5,5	+ 1,3
FLIESEN- UND PLATTENARBEITEN	7,41	102,3	104,7	108,0	116,3	116,4	117,8	118,6	120,3	125,5		+ 7,8	+ 4,3
ESTRICHARBEITEN	25,71	101,0	102,8	105,1	112,1	112,0	113,5	114,8	117,2	121,6		+ 8,6	+ 3,8
ASPHALTBELAGARBEITEN	1,49	103,3	104,9	106,9	112,5	112,2	113,4	115,0	116,2	119,6		+ 6,6	+ 2,9
TISCHLERARBEITEN	15,11	103,5	106,2	109,8	115,1	114,5	115,8	116,6	119,5	121,1		+ 5,8	+ 1,3
ROLLADENARBEITEN	13,86	101,6	103,6	105,9	108,8	108,4	108,9	109,7	110,8	111,6		+ 3,0	+ 0,7
METALLBAUARBEITEN, SCHLOSSERARBEITEN	74,60	106,0	109,8	114,8	121,0	120,5	121,8	123,2	124,9	126,9		+ 5,3	+ 1,6
VERGLASUNGSARBEITEN	9,08	108,0	112,2	116,6	121,7	121,1	122,3	123,8	124,6	126,6		+ 4,5	+ 1,6
MALER- UND LACKIERERARBEITEN	12,41	104,0	106,4	109,5	114,9	114,3	116,5	117,0	117,8	121,9		+ 6,5	+ 3,5
BODENBELAGARBEITEN	3,41	103,2	105,3	108,3	113,0	112,7	113,6	114,2	117,0	118,8		+ 5,4	+ 1,5
TAPEZIERARBEITEN	0,70	104,2	106,5	109,4	114,6	114,2	116,0	116,5	117,4	121,3		+ 6,2	+ 3,3
RAUMLÜFTTECHNISCHE ANLAGEN	2,67	105,3	108,2	112,3	117,2	116,6	118,2	119,2	122,0	123,9		+ 6,3	+ 1,6
HEIZANLAGEN UND ZENTRALE WASSERERWÄRMUNGSANLAGEN	26,68	106,1	109,6	114,1	119,5	118,9	120,4	121,5	124,8	127,1		+ 6,9	+ 1,8
GAS-, WASSER-, ABWASSER-INSTALLATIONEN IN GEBÄUDEN	33,65	105,0	108,3	113,0	119,0	118,2	120,0	121,2	123,5	125,8		+ 6,4	+ 1,9
ELEKTRISCHE KABEL- UND LEITUNGSANLAGEN IN GEBÄUDEN	44,86	105,2	108,0	113,2	119,8	119,5	120,8	121,4	124,8	127,1		+ 6,4	+ 1,8
BLITZSCHUTZANLAGEN	4,96	104,4	106,9	110,6	115,0	114,4	116,2	116,6	118,3	120,3		+ 5,2	+ 1,7
DAEMMARBEITEN AN TECHNISCHE ANLAGEN	2,26	104,3	107,5	112,5	118,3	117,8	119,1	120,6	123,5	126,3		+ 7,2	+ 2,3
FÖRDERANLAGEN	6,78	108,0	112,8	117,1	123,6	120,4	126,3	128,3	128,3	130,1		+ 8,1	+ 1,4
AUSBAUARBEITEN	303,97	104,7	107,8	112,1	117,9	117,4	118,9	120,0	122,1	124,6		+ 6,1	+ 2,0
INSGESAMT	1 000	103,9	106,1	109,7	116,4	115,9	117,7	118,8	120,4	123,8		+ 6,8	+ 2,8



1 PREISINDIZES FUER NEUBAU IN KONVENTIONELLER BAUART  
(AKTUELLE UND MITTELFRISTIGE ERGEBNISSE)  
1.2 NICHTWOHNGBAUEDE - BAULEISTUNGEN AM BAUWERK -  
1985 = 100

ART	WAEGUNGS- ANTEIL AM GESAMT- INDEX IN PROHILLE	1987	1988	1989	1990	1990			1991		VERAENDERUNG MAI 1991 GEGENUEBER MAI 1990 IN PROZENT
		DURCHSCHNITT				MAI	AUG.	NOV.	FEBR.	MAI	
GEWERBLICHE BETRIEBSGEBAEUDE STAHLBAU											
ERDARBEITEN	36,01	104,4	106,2	109,5	118,6	118,6	120,0	121,6	123,3	128,6	+ 8,4 + 4,3
ENTWASSERUNGSKANALARBEITEN	10,02	104,5	106,0	109,6	117,4	117,3	118,6	119,8	121,7	126,6	+ 7,9 + 4,0
MAUERARBEITEN	66,44	102,7	104,4	107,8	115,2	115,4	116,4	117,1	119,0	124,0	+ 7,5 + 4,2
BETON- UND STAHLBETONARBEITEN	189,20	103,3	104,9	108,7	115,8	115,8	117,1	118,0	119,4	123,7	+ 6,8 + 3,6
BETONIERKSTEINARBEITEN	4,64	102,7	104,8	107,8	114,3	114,2	115,6	116,5	117,8	123,1	+ 7,8 + 4,5
ZIMMER- UND HOLZBAUARBEITEN	3,61	101,3	102,5	106,5	116,2	116,4	117,3	118,1	119,0	123,0	+ 5,7 + 3,4
STAHLBAUARBEITEN	198,00	107,5	109,6	113,8	122,6	121,4	123,9	125,7	125,7	125,5	+ 3,4 - 0,2
ABDICHTUNGSARBEITEN	4,67	103,4	105,4	109,3	116,1	115,8	117,4	118,2	119,3	123,4	+ 6,6 + 3,4
DACHDECKUNGS- UND DACHABDICHTUNGSARBEITEN	86,70	103,3	104,7	107,2	112,3	110,8	113,7	115,2	116,6	118,4	+ 6,9 + 1,5
PUTZ- UND STUCKARBEITEN	6,14	101,8	103,7	107,2	114,9	114,9	116,4	117,5	119,0	123,9	+ 7,8 + 4,1
GERUESTARBEITEN	1,31	101,1	103,2	106,2	112,0	111,6	113,4	114,0	114,2	117,8	+ 5,6 + 3,2
ROHBAUARBEITEN	606,74	104,7	106,4	110,1	117,6	117,0	118,9	120,2	121,2	123,9	+ 5,9 + 2,2
KLEMPNERARBEITEN	7,02	102,9	105,3	110,3	115,0	114,0	116,1	116,8	118,6	120,3	+ 5,5 + 1,4
FLIESEN- UND PLATTENARBEITEN	9,59	102,5	104,9	108,2	116,3	116,5	117,8	118,6	120,4	125,6	+ 7,8 + 4,3
ESTRICHARBEITEN	20,57	101,5	103,4	105,8	112,9	112,8	114,2	115,7	118,1	122,5	+ 8,6 + 3,7
ASPHALTBELAGARBEITEN	0,48	103,3	104,9	106,9	112,5	112,2	113,4	115,0	116,2	119,6	+ 6,6 + 2,9
TISCHLERARBEITEN	14,02	103,7	106,8	110,6	116,1	115,5	116,8	117,6	120,4	122,3	+ 5,9 + 1,6
ROLLADENARBEITEN	3,66	101,7	103,5	105,9	109,3	108,9	109,7	110,3	111,9	112,9	+ 3,7 + 0,9
METALLBAUARBEITEN, SCHLOSSERARBEITEN	75,70	105,6	109,2	113,6	119,8	119,4	120,8	121,7	123,8	125,8	+ 5,4 + 1,6
VERGLASUNGSARBEITEN	8,13	108,0	112,2	116,6	121,8	121,2	122,5	123,9	124,7	126,6	+ 4,5 + 1,5
MALER- UND LACKIERERARBEITEN	27,08	104,0	106,5	109,6	115,0	114,3	116,5	117,1	117,9	122,0	+ 6,7 + 3,5
KORROSIONSSCHUTZARBEITEN AN STAHL UND ALUMINIUM	7,79	105,0	107,5	110,6	117,1	116,8	118,6	119,6	120,2	125,2	+ 7,2 + 4,2
BODENBELAGARBEITEN	1,30	104,0	106,8	110,3	115,7	115,3	116,3	117,0	120,3	122,4	+ 6,2 + 1,7
TAPEZIERARBEITEN	0,02	104,0	106,2	109,1	114,1	113,7	115,4	115,9	116,7	120,3	+ 5,8 + 3,1
RAUMLUFTTECHNISCHE ANLAGEN	64,70	105,8	108,5	112,3	117,8	117,2	118,7	119,7	122,5	124,5	+ 6,2 + 1,6
HEIZANLAGEN UND ZENTRALE WASSERERWARMUNGSANLAGEN	25,17	106,1	109,7	114,1	119,7	119,1	120,7	121,9	125,1	127,6	+ 7,1 + 2,0
GAS-, WASSER-, ABWASSER-INSTALLATIONEN IN GEBAEUDEN	44,68	104,7	107,9	112,4	118,2	117,3	119,2	120,5	122,8	125,2	+ 6,7 + 2,0
ELEKTRISCHE KABEL- UND LEITUNGSANLAGEN IN GEBAEUDEN	64,24	105,3	108,2	113,4	120,0	119,6	121,0	121,8	125,1	127,4	+ 6,5 + 1,8
BLITZSCHUTZANLAGEN	1,30	104,4	106,9	110,6	115,0	114,4	116,2	116,6	118,3	120,3	+ 5,2 + 1,7
DAEMMARBEITEN AN TECHNISCHEN ANLAGEN	4,15	104,3	107,5	112,5	118,3	117,8	119,1	120,6	123,5	126,3	+ 7,2 + 2,3
FUERDERANLAGEN	13,66	107,5	112,0	116,2	122,5	118,4	124,9	126,9	126,9	128,5	+ 7,6 + 1,3
AUSBAUARBEITEN	393,26	105,0	108,1	112,2	118,2	117,6	119,3	120,3	122,7	125,2	+ 6,5 + 2,0
INSGESAMT	1 000	104,8	107,1	111,0	117,9	117,3	119,1	120,3	121,8	124,4	+ 6,1 + 2,1

1 PREISINDIZES FÜR NEUBAU IN KONVENTIONELLER BAUART  
(AKTUELLE UND MITTELFRISTIGE ERGEBNISSE)  
1.3 SONSTIGE BAUWERKE  
1985 = 100

ART	WÄGUNGSGE- ANTEIL AN GESAMT- INDEX IN PROMILLE	1987	1988	1989	1990	1990			1991		VERÄNDERUNG MÄI 1991 GEGENÜBER MÄI 1990 IN PROZENT		
		DURCHSCHNITT				MÄI	AUG.	NOV.	FEBR.	MÄI			
STRASSENBAU													
ERDARBEITEN	397,98	104,2	105,8	103,5	116,3	116,3	117,5	118,7	120,7	125,0	+ 7,5	+ 3,6	
ENTWÄSSERUNGSKANALARBEITEN	54,78	104,5	106,1	109,3	116,7	116,5	118,0	119,0	120,9	125,7	+ 7,9	+ 4,0	
STRASSENBAUARB., OBERBAU. OHNE BINDEMITELE	133,62	104,1	105,6	107,6	113,9	113,9	114,8	115,8	117,4	121,0	+ 6,2	+ 3,1	
STRASSENBAUARB., OBERBAU. MIT HYDR. BINDEMITELE	45,61	103,7	104,6	107,0	113,3	113,3	114,2	115,3	116,9	120,4	+ 6,3	+ 3,0	
STRASSENBAUARB., OBERBAU. MIT BIT. BINDEMITELE	283,90	100,4	100,3	101,2	106,4	106,0	107,0	109,0	110,6	113,5	+ 7,1	+ 2,6	
STRASSENBAUARB., PFLASTERDECKEN U. PLATTENBELAEGE	25,46	104,5	105,7	107,8	113,8	113,9	114,8	115,5	116,9	121,1	+ 6,3	+ 3,6	
MAUERARBEITEN	2,06	102,6	104,3	107,6	115,4	115,6	116,7	117,6	119,4	124,7	+ 7,9	+ 4,4	
BETON- UND STAHLBETONARBEITEN	11,26	103,0	104,6	108,2	115,2	115,2	116,5	117,4	118,6	122,9	+ 6,7	+ 3,6	
ZIMMER- UND HOLZBAUARBEITEN	0,07	100,5	102,1	106,9	118,9	119,3	120,3	121,2	122,0	127,2	+ 6,6	+ 4,3	
ABDICHTUNGSARBEITEN	0,53	103,5	106,0	110,5	118,1	117,8	119,2	120,6	121,8	126,6	+ 7,5	+ 3,9	
METALLBAUARBEITEN, SCHLOSSERARBEITEN	30,69	106,6	110,7	116,1	121,9	121,7	122,9	123,3	126,3	128,3	+ 5,4	+ 1,6	
MALER- UND LACKIERERARBEITEN	5,85	104,4	107,5	110,8	116,8	116,0	118,7	119,1	119,7	123,8	+ 6,7	+ 3,4	
ELEKTRISCHE KABEL- UND LEITUNGSANLAGEN	8,19	105,5	108,7	115,0	122,2	121,8	123,5	124,1	127,6	130,0	+ 6,7	+ 1,9	
INSGESAMT	1 000	103,2	104,3	106,6	113,2	113,1	114,2	115,5	117,3	121,0	+ 7,0	+ 3,2	

BUNDESAUTOBAHNEN											
ERDARBEITEN	396,06	104,1	105,6	108,3	116,1	116,1	117,3	118,5	120,5	124,8	+ 7,5 + 3,6
ENTWÄSSERUNGSKANALARBEITEN	67,24	104,5	106,1	109,3	116,7	116,5	118,1	119,0	120,9	125,8	+ 8,0 + 4,1
STRASSENBAUARB., OBERBAU. OHNE BINDEMITELE	130,74	104,1	105,6	107,6	114,0	114,0	114,9	115,9	117,4	121,0	+ 6,1 + 3,1
STRASSENBAUARB., OBERBAU. MIT HYDR. BINDEMITELE	80,54	103,7	104,5	106,9	113,2	113,2	114,1	115,2	116,9	120,3	+ 6,3 + 2,9
STRASSENBAUARB., OBERBAU. MIT BIT. BINDEMITELE	222,46	100,4	100,3	101,3	106,4	106,0	107,0	109,0	110,6	113,5	+ 7,1 + 2,6
STRASSENBAUARB., PFLASTERDECKEN U. PLATTENBELÄGE	28,51	104,5	105,6	107,8	113,7	113,8	114,7	115,4	116,9	121,0	+ 6,3 + 3,5
MAUERARBEITEN	1,00	102,6	104,3	107,6	115,4	115,6	116,7	117,6	119,4	124,7	+ 7,9 + 4,4
BETON- UND STAHLBETONARBEITEN	11,72	102,6	103,8	107,6	114,0	114,0	115,2	116,0	117,0	120,7	+ 5,9 + 3,2
ABDICHTUNGSARBEITEN	0,24	103,4	105,6	109,6	116,6	116,3	117,9	118,8	120,0	124,2	+ 6,8 + 3,5
METALLBAUARBEITEN, SCHLOSSERARBEITEN	37,77	106,7	110,7	116,1	122,0	121,7	123,0	123,3	126,3	128,3	+ 5,4 + 1,6
MALER- UND LACKIERERARBEITEN	7,33	104,4	107,5	110,8	116,8	116,0	118,7	119,1	119,7	123,8	+ 6,7 + 3,4
ELEKTRISCHE KABEL- UND LEITUNGSANLAGEN	16,39	105,5	108,7	115,0	122,2	121,8	123,5	124,1	127,6	130,0	+ 6,7 + 1,9
INSGESAMT	1 000	103,4	104,6	107,0	113,7	113,6	114,7	116,0	117,8	121,5	+ 7,0 + 3,1

BUNDES- UND LANDESSSTRASSEN											
ERDARBEITEN	399,97	104,3	106,0	108,7	116,5	116,5	117,7	118,9	120,9	125,2	+ 7,5 + 3,6
ENTWÄSSERUNGSKANALARBEITEN	42,32	104,5	106,1	109,3	116,7	116,5	118,0	119,0	120,9	125,7	+ 7,9 + 4,1
STRASSENBAUARB., OBERBAU. OHNE BINDEMITELE	136,50	104,1	105,6	107,6	113,9	113,9	114,8	115,8	117,4	121,0	+ 6,2 + 3,1
STRASSENBAUARB., OBERBAU. MIT HYDR. BINDEMITELE	10,70	104,2	105,1	107,5	113,8	114,0	114,8	115,9	117,3	121,0	+ 6,1 + 3,2
STRASSENBAUARB., OBERBAU. MIT BIT. BINDEMITELE	345,33	100,4	100,3	101,2	106,4	105,9	107,0	109,0	110,6	113,5	+ 7,2 + 2,6
STRASSENBAUARB., PFLASTERDECKEN U. PLATTENBELÄGE	22,40	104,6	105,7	107,9	113,9	114,0	114,9	115,6	117,0	121,2	+ 6,3 + 3,6
MAUERARBEITEN	3,11	102,6	104,3	107,6	115,4	115,6	116,7	117,6	119,4	124,7	+ 7,9 + 4,4
BETON- UND STAHLBETONARBEITEN	10,76	103,5	105,4	108,9	116,5	116,5	117,8	118,9	120,3	125,2	+ 7,5 + 4,1
ZIMMER- UND HOLZBAUARBEITEN	0,12	100,8	102,5	107,4	119,4	119,8	120,8	121,9	122,7	128,3	+ 7,1 + 4,6
ABDICHTUNGSARBEITEN	0,81	103,5	106,2	110,8	118,5	118,3	119,6	121,1	122,4	127,3	+ 7,6 + 4,0
METALLBAUARBEITEN, SCHLOSSERARBEITEN	23,61	106,6	110,7	116,0	121,9	121,6	123,0	123,3	126,3	128,4	+ 5,6 + 1,7
MALER- UND LACKIERERARBEITEN	4,37	104,4	107,5	110,8	116,8	116,0	118,7	119,1	119,7	123,8	+ 6,7 + 3,4
INSGESAMT	1 000	103,0	104,0	106,2	112,7	112,5	113,7	115,1	116,9	120,5	+ 7,1 + 3,1

BRÜCKEN IM STRASSENBAU											
ERDARBEITEN	90,91	103,8	105,6	108,4	117,2	117,2	118,4	120,0	122,6	126,6	+ 8,0 + 3,3
VERBAUARBEITEN	5,23	104,5	106,0	108,7	116,9	116,1	117,5	118,6	120,0	125,2	+ 7,8 + 4,3
RAMMARBEITEN	12,48	104,9	107,4	112,4	119,2	119,3	120,1	121,2	122,4	126,2	+ 5,8 + 3,1
ENTWÄSSERUNGSKANALARBEITEN	2,61	104,5	106,1	109,4	116,8	116,6	118,1	119,1	121,0	125,8	+ 7,9 + 4,0
STRASSENBAUARB., OBERBAU. MIT HYDR. BINDEMITELE	0,23	104,3	105,2	107,6	113,9	114,1	114,9	116,0	117,4	121,1	+ 6,1 + 3,2
STRASSENBAUARB., OBERBAU. MIT BIT. BINDEMITELE	35,23	100,5	101,4	102,7	107,4	107,1	108,0	109,4	110,9	113,1	+ 5,6 + 2,0
STRASSENBAUARB., PFLASTERDECKEN U. PLATTENBELÄGE	8,46	104,6	105,7	107,9	113,9	114,0	114,9	115,5	117,0	121,2	+ 6,3 + 3,6
MAUERARBEITEN	1,09	103,5	105,7	109,4	117,6	117,7	119,1	119,9	122,0	127,6	+ 8,4 + 4,6
BETON- UND STAHLBETONARBEITEN	588,37	103,3	104,8	108,5	115,0	115,0	116,2	117,0	118,2	122,2	+ 6,3 + 3,4
ZIMMER- UND HOLZBAUARBEITEN	0,12	99,2	100,2	105,1	116,8	117,1	117,8	118,5	118,9	122,3	+ 4,4 + 2,9
STAHLBAUARBEITEN	129,86	105,9	108,6	112,1	118,4	117,4	119,1	121,7	120,9	121,2	+ 3,2 + 0,2
ABDICHTUNGSARBEITEN	20,44	103,4	105,7	109,9	117,1	116,8	118,3	119,4	120,6	125,0	+ 7,0 + 3,6
DACHDECKUNGS- UND DACHABDICHTUNGSARBEITEN	0,50	104,1	106,4	109,8	116,1	114,7	117,8	119,2	121,0	123,8	+ 7,9 + 2,3
METALLBAUARBEITEN, SCHLOSSERARBEITEN	34,14	106,7	110,8	116,2	122,0	121,8	123,0	123,3	126,3	128,3	+ 5,3 + 1,6
MALER- UND LACKIERERARBEITEN	1,60	104,2	107,3	110,7	116,0	115,4	117,4	117,9	118,8	123,1	+ 6,7 + 3,6
KORROSIONSSCHUTZARBEITEN AN STAHL UND ALUMINIUM	5,06	105,0	107,5	110,6	117,1	116,8	118,6	119,6	120,2	125,2	+ 7,2 + 4,2
ABWASSER-INSTALLATIONSARBEITEN	8,80	104,6	107,6	111,7	117,3	116,4	118,3	119,7	122,5	124,8	+ 7,2 + 1,9
GERÜSTARBEITEN	54,87	101,0	103,0	106,0	112,0	111,6	113,4	113,9	114,0	117,7	+ 5,5 + 3,2
INSGESAMT	1 000	103,6	105,5	109,0	115,6	115,4	116,7	117,8	118,9	122,3	+ 6,0 + 2,9

STRASSENBRÜCKEN MIT SPANNBETONÜBERBAU											
ERDARBEITEN	73,53	103,3	105,1	107,8	116,8	116,8	118,0	119,7	122,3	126,3	+ 8,1 + 3,3
VERBAUARBEITEN	7,78	104,5	106,0	108,7	116,9	116,1	117,5	118,6	120,0	125,2	+ 7,8 + 4,3
RAMMARBEITEN	6,62	104,9	107,5	112,7	119,3	119,4	120,2	121,3	122,6	126,2	+ 5,7 + 2,9
ENTWÄSSERUNGSKANALARBEITEN	2,10	104,5	106,1	109,5	116,8	116,6	118,1	119,2	121,0	125,9	+ 8,0 + 4,0
STRASSENBAUARB., OBERBAU. MIT HYDR. BINDEMITELE	0,43	104,3	105,2	107,6	113,9	114,1	114,9	116,0	117,4	121,1	+ 6,1 + 3,2
STRASSENBAUARB., OBERBAU. MIT BIT. BINDEMITELE	44,36	100,4	101,2	102,5	107,2	106,9	107,8	109,2	110,7	113,0	+ 5,7 + 2,1
STRASSENBAUARB., PFLASTERDECKEN U. PLATTENBELÄGE	15,15	104,6	105,7	107,9	113,9	114,0	114,9	115,5	117,0	121,2	+ 6,3 + 3,6
MAUERARBEITEN	1,05	103,7	106,0	109,9	118,1	118,2	119,7	120,5	122,6	128,3	+ 8,5 + 4,6
BETON- UND STAHLBETONARBEITEN	659,10	103,3	104,8	108,3	114,7	114,7	115,9	116,6	117,8	121,6	+ 6,0 + 3,2
ZIMMER- UND HOLZBAUARBEITEN	0,22	99,2	100,3	105,1	116,8	117,2	117,8	118,5	119,0	122,5	+ 4,5 + 2,9
STAHLBAUARBEITEN	35,65	107,5	109,6	113,8	122,6	121,4	123,9	125,7	125,7	125,5	+ 3,4 - 0,2
ABDICHTUNGSARBEITEN	18,98	103,4	105,7	109,9	117,1	116,8	118,3	119,4	120,6	125,0	+ 7,0 + 3,6
DACHDECKUNGS- UND DACHABDICHTUNGSARBEITEN	0,92	104,1	106,4	109,8	116,1	114,7	117,8	119,2	121,0	123,8	+ 7,9 + 2,3
METALLBAUARBEITEN, SCHLOSSERARBEITEN	41,15	106,7	110,8	116,2	122,0	121,8	123,0	123,3	126,3	128,3	+ 5,3 + 1,6
MALER- UND LACKIERERARBEITEN	2,80	104,2	107,3	110,7	116,0	115,4	117,4	117,9	118,8	123,1	+ 6,7 + 3,6
KORROSIONSSCHUTZARBEITEN AN STAHL UND ALUMINIUM	0,01	105,0	107,5	110,6	117,1	116,8	118,6	119,6	120,2	125,2	+ 7,2 + 4,2
ABWASSER-INSTALLATIONSARBEITEN	11,73	104,6	107,6	111,8	117,4	116,5	118,4	119,8	122,6	124,9	+ 7,2 + 1,9
GERÜSTARBEITEN	78,42	101,0	103,0	106,1	112,0	111,6	113,4	113,9	114,1	117,7	+ 5,5 + 3,2
INSGESAMT	1 000	103,3	105,1	108,5	115,0	114,9	116,2	117,0	118,3	121,9	+ 6,1 + 3,0

1 PREISINDIZES FÜR NEUBAU IN KONVENTIONELLER BAUART  
(AKTUELLE UND MITTELFRISTIGE ERGEBNISSE)  
1.3 SONSTIGE BAUWERKE  
1985 = 100

ART	WÄGUNGSGE-AMTEIL AN GESAMT-INDEX IN PROMILLE	1987	1988	1989	1990	1990			1991		VERÄNDERUNG MÄI 1991 GEGENÜBER MÄI FEBR. 1990 1991 IN PROZENT
		DURCHSCHNITT				MÄI	AUG.	NOV.	FEBR.	MÄI	
STRASSENBRUECKEN MIT STAHLBETONUEBERBAU											
ERDARBEITEN	143,16	104,2	106,1	109,1	117,7	117,6	118,9	120,5	122,9	127,0	+ 8,0 + 3,3
RAMMARBEITEN	19,14	104,9	107,3	112,1	119,1	119,2	120,0	121,1	122,2	126,2	+ 5,9 + 3,3
ENTWASSERUNGSKANALARBEITEN	3,35	104,6	106,2	109,5	116,7	116,5	118,1	119,1	120,9	125,8	+ 8,0 + 4,1
STRASSENBAUARB., OBERBAU. MIT BIT. BINDEMITTELN	27,03	100,6	101,5	103,0	107,6	107,3	108,2	109,6	111,1	113,3	+ 5,6 + 2,0
STRASSENBAUARB., PFLASTERDECKEN U. PLATTENBELAEGE	0,11	103,9	105,0	107,0	112,9	113,0	113,9	114,5	116,3	120,1	+ 6,3 + 3,3
MAUERARBEITEN	0,36	102,6	104,3	107,6	115,4	115,6	116,7	117,6	119,4	124,7	+ 7,9 + 4,4
BETON- UND STAHLBETONARBEITEN	693,40	103,3	104,9	108,7	115,5	115,6	116,8	117,6	119,0	123,1	+ 6,5 + 3,4
STAHLBAUARBEITEN	8,66	107,5	109,6	113,8	122,6	121,4	123,9	125,7	125,7	125,5	+ 3,4 - 0,2
ABDICHTUNGSARBEITEN	30,24	103,4	105,8	110,0	117,2	116,9	118,4	119,6	120,8	125,2	+ 7,1 + 3,6
METALLBAUARBEITEN, SCHLOSSERARBEITEN	26,04	106,7	110,8	116,2	122,0	121,8	123,0	123,3	126,3	128,3	+ 5,3 + 1,6
ABWASSER-INSTALLATIONSARBEITEN	2,69	105,1	108,5	113,0	119,2	118,2	120,2	121,8	124,7	127,1	+ 7,5 + 1,9
GERUESTARBEITEN	45,82	100,9	102,9	105,9	111,9	111,6	113,3	113,8	113,9	117,7	+ 5,5 + 3,3
INSGESAMT	1 000	103,4	105,2	108,8	115,8	115,8	117,1	118,0	119,5	123,5	+ 6,6 + 3,3
STRASSENBRUECKEN MIT STAHLUEBERBAU											
ERDARBEITEN	57,81	103,0	104,8	107,4	116,8	116,8	117,9	119,8	122,6	126,6	+ 8,4 + 3,3
VERBAUARBEITEN	7,65	104,5	106,0	108,7	116,3	116,1	117,5	118,6	120,0	125,2	+ 7,8 + 4,3
RAMMARBEITEN	22,04	104,9	107,5	112,7	119,3	119,4	120,2	121,3	122,6	126,2	+ 5,7 + 2,9
ENTWASSERUNGSKANALARBEITEN	2,95	104,1	105,5	109,1	116,7	116,7	117,9	119,0	120,9	125,5	+ 7,5 + 3,8
STRASSENBAUARB., OBERBAU. MIT BIT. BINDEMITTELN	19,26	100,6	102,0	103,6	108,0	107,8	108,6	109,7	111,2	113,1	+ 4,9 + 1,7
STRASSENBAUARB., PFLASTERDECKEN U. PLATTENBELAEGE	1,97	104,9	106,0	108,2	114,4	114,4	115,4	116,0	117,3	121,5	+ 6,2 + 3,6
MAUERARBEITEN	1,85	103,7	106,1	110,0	118,2	118,3	119,8	120,6	122,7	128,4	+ 8,5 + 4,6
BETON- UND STAHLBETONARBEITEN	231,24	103,1	104,6	108,4	115,3	115,3	116,5	117,4	118,7	122,8	+ 6,5 + 3,5
STAHLBAUARBEITEN	583,01	105,6	108,4	111,8	117,6	116,7	118,2	121,0	120,0	120,5	+ 3,3 + 0,4
ABDICHTUNGSARBEITEN	8,12	103,4	105,7	109,9	117,1	116,8	118,3	119,4	120,6	125,1	+ 7,1 + 3,7
METALLBAUARBEITEN, SCHLOSSERARBEITEN	25,97	106,6	110,6	116,0	121,8	121,6	122,8	123,1	126,0	128,1	+ 5,3 + 1,7
MALER- UND LACKIERERARBEITEN	0,50	104,2	107,5	110,9	116,2	115,6	117,6	118,0	119,0	123,3	+ 6,7 + 3,6
KORROSIONSSCHUTZARBEITEN AN STAHL UND ALUMINIUM	27,08	105,0	107,5	110,6	117,1	116,8	118,6	119,6	120,2	125,2	+ 7,2 + 4,2
ABWASSER-INSTALLATIONSARBEITEN	9,10	104,2	106,9	110,7	115,8	114,9	116,7	118,0	120,6	122,9	+ 7,0 + 1,9
GERUESTARBEITEN	2,45	100,9	102,9	105,9	111,9	111,6	113,3	113,8	113,9	117,7	+ 5,5 + 3,3
INSGESAMT	1 000	104,7	107,1	110,7	116,8	116,3	117,8	119,8	119,9	121,8	+ 4,7 + 1,6
STRASSENBRUECKEN MIT UEBERBAU IN STAHLVERBUNDKONSTRUKTION											
ERDARBEITEN	87,47	104,7	106,5	109,4	117,1	117,2	118,3	119,6	121,9	125,8	+ 7,3 + 3,2
VERBAUARBEITEN	0,11	104,5	106,0	108,7	116,3	116,1	117,5	118,6	120,0	125,2	+ 7,8 + 4,3
RAMMARBEITEN	8,86	104,9	107,3	112,3	119,2	119,2	120,1	121,1	122,3	126,2	+ 5,9 + 3,2
ENTWASSERUNGSKANALARBEITEN	3,22	104,5	106,2	109,4	116,7	116,5	118,1	119,1	121,0	125,8	+ 8,0 + 4,0
STRASSENBAUARB., OBERBAU. MIT BIT. BINDEMITTELN	35,20	100,6	101,9	103,5	107,9	107,7	108,5	109,6	111,2	113,1	+ 5,0 + 1,7
STRASSENBAUARB., PFLASTERDECKEN U. PLATTENBELAEGE	3,26	104,3	105,3	107,5	113,3	113,3	114,4	115,1	116,7	120,8	+ 6,6 + 3,5
MAUERARBEITEN	3,18	103,0	104,9	108,4	115,4	115,5	117,8	118,6	120,5	126,0	+ 8,2 + 4,6
BETON- UND STAHLBETONARBEITEN	361,34	103,3	104,8	108,6	115,3	115,3	116,5	117,3	118,6	122,6	+ 6,3 + 3,4
STAHLBAUARBEITEN	401,06	105,5	108,4	111,7	117,4	116,5	118,0	120,8	119,7	120,3	+ 3,7 + 0,5
ABDICHTUNGSARBEITEN	19,39	104,3	105,5	109,4	116,3	116,0	117,6	118,5	119,6	123,8	+ 6,7 + 3,5
DACHDECKUNGS- UND DACHABDICHTUNGSARBEITEN	0,07	104,1	106,4	109,8	116,1	114,7	117,8	119,2	121,0	123,8	+ 7,9 + 2,3
METALLBAUARBEITEN, SCHLOSSERARBEITEN	29,45	106,7	110,8	116,2	122,0	121,8	123,0	123,3	126,3	128,3	+ 5,3 + 1,6
MALER- UND LACKIERERARBEITEN	0,76	104,2	107,5	110,9	116,2	115,6	117,6	118,0	119,0	123,3	+ 6,7 + 3,6
KORROSIONSSCHUTZARBEITEN AN STAHL UND ALUMINIUM	18,57	105,0	107,5	110,6	117,1	116,8	118,6	119,6	120,2	125,2	+ 7,2 + 4,2
ABWASSER-INSTALLATIONSARBEITEN	10,49	104,6	107,7	111,8	117,5	116,5	118,4	119,9	122,6	125,0	+ 7,3 + 2,0
GERUESTARBEITEN	17,57	100,9	102,9	105,9	111,9	111,6	113,3	113,8	113,9	117,7	+ 5,5 + 3,3
INSGESAMT	1 000	104,3	106,5	110,1	116,3	115,9	117,2	118,9	119,4	121,8	+ 5,1 + 2,0
ORTSKANAELE											
ERDARBEITEN	354,88	104,0	105,4	108,1	115,6	115,6	116,6	117,9	120,1	123,9	+ 7,2 + 3,2
VERBAUARBEITEN	35,84	104,5	106,0	108,7	116,3	116,1	117,5	118,6	120,0	125,2	+ 7,8 + 4,3
ENTWASSERUNGSKANALARBEITEN	358,72	104,7	106,4	109,9	117,5	117,3	118,8	120,0	121,9	127,0	+ 8,3 + 4,2
STRASSENBAUARB., OBERBAU. OHNE BINDEMITELEN	17,79	104,1	105,2	107,2	113,5	113,5	114,6	115,4	117,3	121,2	+ 6,8 + 3,3
STRASSENBAUARB., OBERBAU. MIT HYDR. BINDEMITTELN	0,11	103,2	104,3	106,7	112,6	112,8	113,6	114,6	116,4	119,8	+ 6,2 + 2,9
STRASSENBAUARB., OBERBAU. MIT BIT. BINDEMITTELN	40,73	100,2	100,0	100,8	105,8	105,4	106,4	108,5	109,9	112,9	+ 7,1 + 2,7
STRASSENBAUARB., PFLASTERDECKEN U. PLATTENBELAEGE	7,34	104,7	105,8	108,0	114,1	114,2	115,1	115,8	117,1	121,3	+ 6,2 + 3,6
MAUERARBEITEN	35,97	103,7	106,1	110,0	118,2	118,3	119,8	120,6	122,7	128,4	+ 8,5 + 4,6
BETON- UND STAHLBETONARBEITEN	147,22	103,5	105,3	108,8	116,1	116,1	117,4	118,4	119,8	124,4	+ 7,1 + 3,8
ABDICHTUNGSARBEITEN	1,40	103,2	105,8	110,1	118,2	118,1	119,6	121,2	122,6	128,0	+ 8,4 + 4,4
INSGESAMT	1 000	104,1	105,6	108,6	116,0	116,0	117,2	118,4	120,3	124,8	+ 7,6 + 3,7
STAUDAEMME											
ERDARBEITEN	419,70	103,8	105,4	108,1	115,6	115,4	116,8	118,2	120,2	124,4	+ 7,8 + 3,5
RAMMARBEITEN	16,24	104,5	106,4	110,7	117,4	117,5	118,4	119,2	120,0	124,3	+ 5,8 + 3,6
ENTWASSERUNGSKANALARBEITEN	19,12	104,5	106,1	109,4	116,8	116,7	118,1	119,2	121,0	125,9	+ 7,9 + 4,0
STRASSENBAUARB., OBERBAU. OHNE BINDEMITELEN	6,21	104,1	105,4	107,4	113,6	113,7	114,7	115,6	117,3	121,1	+ 6,5 + 3,2
STRASSENBAUARB., OBERBAU. MIT BIT. BINDEMITTELN	30,73	100,2	100,4	101,4	106,2	105,8	106,8	108,6	110,1	112,8	+ 6,6 + 2,5
STRASSENBAUARB., PFLASTERDECKEN U. PLATTENBELAEGE	43,04	104,1	105,1	107,2	113,0	112,9	114,0	114,8	116,5	120,7	+ 6,9 + 3,6
PFLANZ- UND RASENARBEITEN IM LANDSCHAFTSBAU	7,16	103,6	106,3	110,4	119,0	118,7	120,1	121,3	123,1	126,2	+ 6,3 + 2,5
MAUERARBEITEN	3,54	103,7	105,9	109,6	118,0	118,0	119,5	120,5	122,5	127,8	+ 8,3 + 4,3
BETON- UND STAHLBETONARBEITEN	404,40	103,9	105,8	109,5	116,5	116,6	117,8	118,5	120,0	124,2	+ 6,5 + 3,5
ZIMMER- UND HOLZBAUARBEITEN	2,74	100,6	102,2	106,8	118,2	118,4	119,5	120,5	121,3	126,2	+ 6,6 + 4,0
STAHLBAUARBEITEN	0,43	105,9	107,8	110,9	116,9	115,4	118,1	119,6	118,9	119,4	+ 3,5 + 0,4
ABDICHTUNGSARBEITEN	5,48	103,3	105,5	109,4	116,4	115,9	117,7	118,9	120,1	124,1	+ 7,1 + 3,3
ASPHALTBELAGARBEITEN	5,00	103,3	104,9	108,9	112,5	112,2	113,4	115,0	116,2	119,6	+ 6,6 + 2,9
METALLBAUARBEITEN, SCHLOSSERARBEITEN	5,81	106,4	110,4	115,6	121,4	121,2	122,4	122,7	125,6	127,7	+ 5,4 + 1,7
KORROSIONSSCHUTZARBEITEN AN STAHL UND ALUMINIUM	0,78	105,0	107,5	110,6	117,1	116,8	118,6	119,6	120,2	125,2	+ 7,2 + 4,2
ABWASSER-INSTALLATIONSARBEITEN	27,32	105,4	108,8	113,3	119,4	118,5	120,5	122,0	125,2	127,8	+ 7,8 + 2,1
ELEKTRISCHE KABEL- UND LEITUNGSANLAGEN IN GEBAEUDEN	1,99	106,1	109,1	113,4	120,3	120,2	121,4	122,1	125,5	128,0	+ 6,5 + 2,0
BLITZSCHUTZANLAGEN	0,31	104,4	106,9	110,6	115,0	114,4	116,2	116,6	118,9	120,3	+ 5,2 + 1,7
INSGESAMT	1 000	103,8	105,6	108,7	115,8	115,7	117,0	118,0	119,8	123,9	+ 7,1 + 3,4

1 PREISINDIZES FUER NEUBAU IN KONVENTIONELLER BAUART  
(AKTUELLE UND MITTELFRISTIGE ERGEBNISSE)  
1.4 WOHNGBAUEUDE - BAULEISTUNGEN INSGESAMT -  
1985 = 100

ART	WÄGUNGSGE-AMT GESAMT-INDEX IN PROMILLE	1987	1988	1989	1990	1990			1991		VERÄNDERUNG MAI 1991 GEGENUEBER MAI 1990 IN PROZENT	
		DURCHSCHNITT					MAI	AUG.	NOV.	FEBR.		MAI
BAULEISTUNGEN AM BAUWERK												
ERDARBEITEN	23,36	104,1	105,9	109,5	118,9	118,8	120,3	121,9	123,5	129,5	+ 9,0 + 4,9	
VERBAUARBEITEN	1,99	104,5	106,0	108,7	116,3	116,1	117,5	118,6	120,0	125,2	+ 7,8 + 4,3	
RAMMARBEITEN	0,26	104,9	107,0	111,6	118,9	118,9	119,9	120,8	121,7	126,3	+ 6,2 + 3,8	
ENTWÄSSERUNGSKANALARBEITEN	8,80	104,3	105,8	109,4	117,0	116,9	118,2	119,4	121,2	126,0	+ 7,8 + 4,0	
MAUERARBEITEN	123,43	103,6	105,7	109,3	117,6	117,7	119,1	120,0	122,1	127,4	+ 8,2 + 4,3	
BETON- UND STAHLBETONARBEITEN	168,96	102,9	104,6	108,2	115,2	115,2	116,5	117,3	118,8	123,2	+ 6,9 + 3,7	
NATURWERKSTEINARBEITEN	7,71	103,8	106,1	109,8	116,1	116,3	117,4	117,8	119,5	124,0	+ 6,6 + 3,8	
BETONWERKSTEINARBEITEN	6,37	102,8	104,9	108,3	115,4	115,2	116,9	117,8	119,4	124,8	+ 8,3 + 4,5	
ZIMMER- UND HOLZBAUARBEITEN	42,90	100,1	101,3	106,1	117,5	117,7	118,6	119,3	119,9	123,4	+ 4,8 + 2,9	
STAHLBAUARBEITEN	0,17	104,3	105,4	107,5	111,3	109,9	112,1	113,3	112,0	112,7	+ 2,5 + 0,6	
ABDICHTUNGSARBEITEN	6,80	103,5	105,9	110,0	117,7	117,5	119,0	120,3	121,8	126,6	+ 7,7 + 3,9	
DACHDECKUNGS- UND DACHABDICHTUNGSARBEITEN	33,13	102,9	104,8	107,8	113,8	112,5	115,4	116,6	118,2	120,2	+ 6,8 + 1,7	
PUTZ- UND STUCKARBEITEN	68,47	102,0	103,8	107,5	115,1	115,1	116,6	117,8	119,3	124,2	+ 7,9 + 4,1	
GERÜSTARBEITEN	4,26	101,1	103,2	106,2	112,0	111,6	113,4	114,0	114,2	117,8	+ 5,6 + 3,2	
ROHBAUARBEITEN	495,91	102,8	104,6	108,3	116,1	116,1	117,5	118,5	120,0	124,6	+ 7,3 + 3,8	
KLEMPNERARBEITEN	13,18	102,8	104,8	109,7	114,3	113,3	115,4	116,3	117,9	119,6	+ 5,6 + 1,4	
FLIESEN- UND PLATTENARBEITEN	26,91	102,3	104,7	108,0	116,2	116,4	117,7	118,5	120,3	125,4	+ 7,7 + 4,2	
ESTRICHARBEITEN	15,61	101,8	103,6	106,1	113,3	113,1	114,6	116,1	118,7	123,2	+ 8,9 + 3,8	
ASPHALTBELAGARBEITEN	0,23	103,3	104,9	106,9	112,5	112,2	113,4	115,0	116,2	119,6	+ 6,6 + 2,9	
TISCHLERARBEITEN	66,12	103,6	106,4	110,1	115,6	115,1	116,3	116,9	119,5	121,4	+ 5,5 + 1,6	
PARKETARBEITEN	2,93	104,9	107,9	113,6	122,9	122,2	123,6	125,4	128,9	131,9	+ 7,9 + 2,3	
ROLLADENARBEITEN	6,97	101,6	103,2	105,6	108,7	108,3	109,0	109,8	111,3	112,3	+ 3,7 + 0,9	
METALLBAUARBEITEN, SCHLOSSERARBEITEN	31,01	105,5	109,1	113,9	119,9	119,6	120,8	121,5	124,0	128,3	+ 5,6 + 1,9	
VERGLASUNGSARBEITEN	2,36	108,1	112,5	116,8	122,0	121,5	122,6	124,2	125,0	127,2	+ 4,7 + 1,8	
MALER- UND LACKIERERARBEITEN	17,83	104,1	106,7	109,8	115,2	114,5	116,7	117,2	117,9	122,1	+ 6,6 + 3,6	
BODENBELAGARBEITEN	11,51	103,7	106,2	109,4	114,5	114,2	115,1	115,8	118,8	120,8	+ 5,8 + 1,7	
TAPEZIERARBEITEN	6,53	104,1	106,4	109,3	114,4	114,0	115,8	116,3	117,2	121,0	+ 6,1 + 3,2	
RAUMLÜFTTECHNISCHE ANLAGEN	3,25	105,6	108,5	112,4	117,8	117,2	118,7	119,8	122,5	124,5	+ 6,2 + 1,6	
HEIZANLAGEN UND ZENTRALE WASSERERWÄRMUNGSANLAGEN	38,62	105,6	109,0	113,5	118,8	118,2	119,7	120,9	124,3	128,8	+ 7,3 + 2,0	
GAS-, WASSER-, ABWASSER-INSTALLATIONEN IN GEBÄUDEN	39,77	104,2	107,4	111,8	117,5	116,5	118,6	120,0	122,9	125,4	+ 7,6 + 2,0	
ELEKTRISCHE KABEL- UND LEITUNGSANLAGEN IN GEBÄUDEN	33,40	105,2	108,0	112,6	119,0	118,7	120,0	120,7	123,9	126,2	+ 6,3 + 1,9	
BLITZSCHUTZANLAGEN	0,39	104,4	106,9	110,6	115,0	114,4	116,2	116,6	118,3	120,3	+ 5,2 + 1,7	
DAEMHARBEITEN AN TECHNISCHEN ANLAGEN	5,09	104,3	107,5	112,5	118,3	117,8	119,1	120,6	123,5	126,3	+ 7,2 + 2,3	
FÖRDERANLAGEN	5,16	105,9	109,3	112,9	118,1	115,7	119,8	121,6	121,6	122,6	+ 6,0 + 0,8	
AUSBAUARBEITEN	326,87	104,1	107,0	111,0	116,8	116,3	117,8	118,7	121,2	123,9	+ 6,5 + 2,2	
BAULEISTUNGEN AM BAUWERK	822,78	103,3	105,5	109,4	116,4	116,2	117,6	118,6	120,5	124,3	+ 7,0 + 3,2	
GERÄT												
METALLBAUARBEITEN, SCHLOSSERARBEITEN	0,69	106,0	109,0	113,4	119,4	119,0	120,6	121,3	123,2	124,9	+ 5,0 + 1,4	
VERGLASUNGSARBEITEN	2,33	108,2	111,9	116,1	120,4	119,9	120,9	122,3	123,2	125,1	+ 4,3 + 1,5	
GAS-, WASSER-, ABWASSER-INSTALLATIONEN IN GEBÄUDEN	0,65	106,3	109,6	114,3	120,7	119,9	121,7	123,3	127,3	130,0	+ 8,4 + 2,1	
ELEKTRISCHE KABEL- UND LEITUNGSANLAGEN IN GEBÄUDEN	2,48	105,2	107,9	112,3	118,6	118,3	119,7	120,2	123,7	125,9	+ 6,4 + 1,8	
GERÄT	6,05	105,6	109,7	114,1	119,6	119,2	120,4	121,4	123,8	125,9	+ 5,6 + 1,7	
AUSSENANLAGEN												
ERDARBEITEN	7,87	104,5	106,0	108,7	116,0	116,0	117,2	118,3	120,3	124,5	+ 7,3 + 3,5	
ENTWÄSSERUNGSKANALARBEITEN	2,47	103,9	105,2	108,7	115,9	115,7	116,9	118,1	119,8	124,2	+ 7,3 + 3,7	
STRASSENBAUARB., OBERBAU, OHNE BINDEMITELE	3,48	104,5	106,1	108,4	115,8	115,7	116,9	118,1	119,8	123,3	+ 6,6 + 2,8	
ASPHALTBELAGARBEITEN	1,02	103,3	104,9	106,9	112,5	112,2	113,4	115,0	116,2	119,6	+ 6,6 + 2,9	
STRASSENBAUARB., PFLASTERDECKEN UND PLATTENBELÄGE	12,80	104,0	105,2	107,2	113,0	113,0	114,0	114,7	116,4	120,5	+ 6,6 + 3,5	
STRASSENBAUARB., OBERBAU, MIT BIT. BINDEMITELE	0,69	102,0	102,3	103,2	109,4	108,9	110,2	112,3	114,1	117,1	+ 7,5 + 2,6	
PFLANZ- UND RASENARBEITEN IM LANDSCHAFTSBAU	5,87	105,1	108,2	111,3	118,4	118,2	119,6	120,5	122,1	124,7	+ 5,5 + 2,1	
BETON- UND STAHLBETONARBEITEN	3,59	104,0	105,9	109,5	116,7	116,7	118,0	118,9	120,6	125,2	+ 7,3 + 3,8	
BETONWERKSTEINARBEITEN	1,10	102,7	104,8	108,1	115,0	115,0	116,5	117,3	118,9	124,5	+ 8,3 + 4,7	
ZIMMER- UND HOLZBAUARBEITEN	1,19	97,8	98,2	103,1	114,5	114,9	115,2	115,6	115,6	117,3	+ 2,1 + 1,5	
DACHDECKUNGS- UND DACHABDICHTUNGSARBEITEN	2,59	102,6	104,3	107,0	112,7	111,0	114,3	116,3	117,6	119,0	+ 7,2 + 1,2	
TISCHLERARBEITEN	1,92	103,6	106,6	110,1	114,8	114,2	115,3	115,9	119,0	120,3	+ 5,3 + 1,1	
METALLBAUARBEITEN, SCHLOSSERARBEITEN	0,56	106,7	110,8	116,2	122,0	121,8	123,0	123,3	126,3	128,3	+ 5,3 + 1,6	
GAS-, WASSER-, ABWASSER-INSTALLATIONEN	0,34	104,4	107,3	111,6	116,8	115,9	117,7	119,0	121,4	123,6	+ 6,6 + 1,8	
ELEKTRISCHE KABEL- UND LEITUNGSANLAGEN	0,90	105,4	108,2	113,2	119,9	119,6	121,1	121,6	125,2	127,5	+ 6,6 + 1,8	
AUSSENANLAGEN	46,39	104,0	105,7	108,6	115,2	115,0	116,3	117,3	119,1	122,6	+ 6,6 + 2,9	
BAUNEBCENLEISTUNGEN												
ARCHITEKTENLEISTUNGEN	72,20	103,2	105,2	108,5	113,2	113,9	115,0	112,6	125,1	127,6	+12,0 + 2,0	
INGENIEURLEISTUNGEN	26,76	102,4	103,8	106,7	112,5	112,4	113,4	114,3	127,0	130,8	+16,4 + 3,0	
VERWALTUNGSLEISTUNGEN	25,82	102,9	104,9	107,9	114,5	113,6	115,0	118,5	120,4	124,2	+ 9,3 + 3,2	
BAUNEBCENLEISTUNGEN	124,78	102,9	104,8	108,0	113,4	113,5	114,7	114,2	124,5	127,6	+12,4 + 2,5	
BAULEISTUNGEN INSGESAMT												
1 000	100,0	103,3	105,5	109,2	116,0	115,8	117,2	118,0	121,0	124,6	+ 7,6 + 3,0	

2 PREISINDIZES FUER INSTANDHALTUNG - WOHNGEBAEUDE -  
(AKTUELLE UND MITTELFRISTIGE ERGEBNISSE)  
1985 = 100

ART	WAEGUNGS- ANTEIL AM GESAMT- INDEX IN PROMILLE	1987	1988	1989	1990	1990			1991		VERAENDERUNG MAI 1991 GEGENUEBER MAI 1990		
		DURCHSCHNITT				MAI	AUG.	NOV.	FEBR.	MAI	1991 FEBR. 1990 IN PROZENT		
EINFAMILIENGEBAUDE MIT SCHOENHEITSREPARATUREN													
KLEMPNERARBEITEN	33,12	103,4	106,2	111,2	115,9	114,3	117,3	118,5	119,6	120,8	+ 5,7	+ 1,0	
PUTZ- UND STUCKARBEITEN	87,66	102,4	104,6	108,0	116,3	116,7	117,8	118,6	121,3	126,4	+ 8,3	+ 4,2	
FLIESEN- UND PLATTENARBEITEN	0,97	102,4	104,8	107,8	115,2	115,5	116,4	117,3	118,5	123,3	+ 6,8	+ 4,1	
TISCHLERARBEITEN	34,44	103,3	106,5	109,9	115,1	114,6	116,0	116,7	119,6	121,5	+ 6,0	+ 1,6	
ROLLADENARBEITEN	20,15	101,4	103,3	105,9	109,1	108,8	109,3	110,4	112,1	112,9	+ 3,8	+ 0,7	
VERGLASUNGSARBEITEN	32,40	108,2	112,0	116,2	120,6	120,1	121,1	122,5	123,4	125,3	+ 4,3	+ 1,5	
MALER- UND LACKIERERARBEITEN	202,86	105,0	107,7	111,1	116,8	116,1	118,2	118,8	119,7	123,7	+ 6,5	+ 3,3	
BODENBELAGARBEITEN	60,48	104,3	107,4	111,9	117,1	117,0	117,7	118,1	121,9	123,6	+ 5,6	+ 1,4	
TAPEZIERARBEITEN	87,33	105,2	108,5	111,5	117,9	117,5	119,2	119,5	120,2	124,4	+ 5,9	+ 3,5	
HEIZANLAGEN UND ZENTRALE WASSERERWARMUNGSANLAGEN	211,40	106,0	109,6	114,0	119,2	118,6	120,2	121,3	124,6	127,1	+ 7,2	+ 2,0	
GAS-, WASSER-, ABWASSER-INSTALLATIONEN IN GEBAEUDEN	85,76	105,0	108,1	112,6	118,2	117,4	119,2	120,8	123,6	126,0	+ 7,3	+ 1,9	
ELEKTRISCHE KABEL- UND LEITUNGSANLAGEN IN GEBAEUDEN	143,43	104,7	107,2	111,4	117,0	116,8	117,9	118,5	121,4	123,7	+ 5,9	+ 1,9	
INSGESAMT	1 000	104,8	107,8	111,7	117,4	116,9	118,5	119,3	121,6	124,6	+ 6,6	+ 2,5	
MEHRFAMILIENGEBAUDE MIT SCHOENHEITSREPARATUREN													
ZIMMER- UND HOLZBAUARBEITEN	35,26	102,6	104,5	109,5	122,2	122,3	123,5	124,9	126,2	132,0	+ 7,9	+ 4,6	
DACHDECKUNGS- UND DACHABDICHTUNGSARBEITEN	4,41	102,9	105,1	108,6	114,1	112,5	115,8	117,2	119,3	121,1	+ 7,6	+ 1,5	
KLEMPNERARBEITEN	13,61	103,4	106,2	111,2	115,9	114,3	117,3	118,5	119,6	120,8	+ 5,7	+ 1,0	
PUTZ- UND STUCKARBEITEN	24,98	102,3	104,4	107,8	116,0	116,4	117,5	118,3	121,0	126,1	+ 8,3	+ 4,2	
FLIESEN- UND PLATTENARBEITEN	3,50	102,4	104,8	107,8	115,2	115,5	116,4	117,3	118,5	123,3	+ 6,8	+ 4,1	
TISCHLERARBEITEN	23,35	103,3	106,5	109,9	115,1	114,6	116,0	116,7	119,6	121,5	+ 6,0	+ 1,6	
ROLLADENARBEITEN	29,53	101,4	103,3	105,9	109,1	108,8	109,3	110,4	112,1	112,9	+ 3,8	+ 0,7	
VERGLASUNGSARBEITEN	16,98	108,2	112,1	116,3	120,9	120,4	121,4	122,9	123,8	125,8	+ 4,5	+ 1,6	
MALER- UND LACKIERERARBEITEN	319,99	104,9	107,6	111,0	116,6	115,9	118,1	118,6	119,5	123,5	+ 6,6	+ 3,3	
BODENBELAGARBEITEN	54,31	104,3	107,4	111,9	117,1	117,0	117,7	118,1	121,9	123,6	+ 5,6	+ 1,4	
TAPEZIERARBEITEN	117,44	105,2	108,5	111,5	117,9	117,5	119,2	119,5	120,2	124,4	+ 5,9	+ 3,5	
HEIZANLAGEN UND ZENTRALE WASSERERWARMUNGSANLAGEN	168,75	106,0	109,5	113,8	119,2	118,6	120,1	121,3	124,6	127,2	+ 7,3	+ 2,1	
GAS-, WASSER-, ABWASSER-INSTALLATIONEN IN GEBAEUDEN	53,00	104,4	107,2	111,3	116,6	115,7	117,6	119,1	121,9	124,2	+ 7,3	+ 1,9	
ELEKTRISCHE KABEL- UND LEITUNGSANLAGEN IN GEBAEUDEN	134,89	104,5	106,8	110,9	116,2	116,0	117,1	117,7	120,5	122,7	+ 5,8	+ 1,8	
INSGESAMT	1 000	104,7	107,6	111,3	117,1	116,6	118,3	119,0	121,0	124,2	+ 6,5	+ 2,6	
MEHRFAMILIENGEBAUDE OHNE SCHOENHEITSREPARATUREN													
ZIMMER- UND HOLZBAUARBEITEN	41,79	102,6	104,5	109,5	122,2	122,3	123,5	124,9	126,2	132,0	+ 7,9	+ 4,6	
DACHDECKUNGS- UND DACHABDICHTUNGSARBEITEN	6,07	102,9	105,1	108,6	114,1	112,5	115,8	117,2	119,3	121,1	+ 7,6	+ 1,5	
KLEMPNERARBEITEN	18,64	103,4	106,2	111,2	115,9	114,3	117,3	118,5	119,6	120,8	+ 5,7	+ 1,0	
PUTZ- UND STUCKARBEITEN	34,31	102,3	104,4	107,8	116,0	116,4	117,5	118,3	121,0	126,1	+ 8,3	+ 4,2	
FLIESEN- UND PLATTENARBEITEN	4,81	102,4	104,8	107,8	115,2	115,5	116,4	117,3	118,5	123,3	+ 6,8	+ 4,1	
TISCHLERARBEITEN	32,07	103,3	106,5	109,9	115,1	114,6	116,0	116,7	119,6	121,5	+ 6,0	+ 1,6	
ROLLADENARBEITEN	40,12	101,4	103,3	105,9	109,1	108,8	109,3	110,4	112,1	112,9	+ 3,8	+ 0,7	
VERGLASUNGSARBEITEN	23,34	108,2	112,1	116,3	120,9	120,4	121,4	122,9	123,8	125,8	+ 4,5	+ 1,6	
MALER- UND LACKIERERARBEITEN	234,34	104,7	107,3	110,4	115,9	115,2	117,3	117,9	118,7	122,7	+ 6,5	+ 3,4	
BODENBELAGARBEITEN	74,57	104,3	107,4	111,9	117,1	117,0	117,7	118,1	121,9	123,6	+ 5,6	+ 1,4	
HEIZANLAGEN UND ZENTRALE WASSERERWARMUNGSANLAGEN	231,77	106,0	109,5	113,8	119,2	118,6	120,1	121,3	124,6	127,2	+ 7,3	+ 2,1	
GAS-, WASSER-, ABWASSER-INSTALLATIONEN IN GEBAEUDEN	72,84	104,4	107,2	111,3	116,6	115,7	117,6	119,1	121,9	124,2	+ 7,3	+ 1,9	
ELEKTRISCHE KABEL- UND LEITUNGSANLAGEN IN GEBAEUDEN	185,33	104,5	106,8	110,9	116,2	116,0	117,1	117,7	120,5	122,7	+ 5,8	+ 1,8	
INSGESAMT	1 000	104,6	107,4	111,3	116,9	116,5	118,0	118,8	121,2	124,0	+ 6,4	+ 2,3	
SCHOENHEITSREPARATUREN IN EINER WOHNUNG													
MALER- UND LACKIERERARBEITEN	726,49	105,0	107,8	111,2	116,9	116,2	118,3	118,9	119,8	123,9	+ 6,6	+ 3,4	
TAPEZIERARBEITEN	273,51	105,2	108,5	111,5	117,9	117,5	119,2	119,5	120,2	124,4	+ 5,9	+ 3,5	
INSGESAMT	1 000	105,0	108,0	111,3	117,1	116,5	118,6	119,0	119,9	124,0	+ 6,4	+ 3,4	

3 MESSZAHLEN FUER BAULEISTUNGSPREISE \*)  
(AKTUELLE UND MITTELFRISTIGE ERGEBNISSE)  
NEUBAU  
1985 = 100

BAULEISTUNG	1987	1988	1989	1990	1990			1991		VERAENDERUNG MAI 1991 GEGENUEBER MAI FEBR. 1990 1991 IN PROZENT
	DURCHSCHNITT				MAI	AUG.	NOV.	FEBR.	MAI	
HOCHBAU										
DIN 18 300 ERDARBEITEN										
BAUGRUBE AUSHEBEN	103,7	106,1	110,1	121,0	121,0	122,6	124,3	126,0	133,0	+ 9,9 + 5,6
LEITUNGSGRABEN AUSHEBEN	103,7	105,6	108,8	116,2	116,0	117,5	118,7	120,1	125,3	+ 8,0 + 4,3
BODEN ABFAHREN	103,3	105,3	108,5	118,8	118,5	120,5	121,4	122,8	128,8	+ 8,7 + 4,9
UNTERGRUNDVERBESSERUNG	105,1	106,4	109,8	118,4	118,5	119,6	121,1	122,9	127,4	+ 7,5 + 3,7
ARBEITSRAEUME VERFUELLEN	105,2	105,7	108,2	116,5	116,3	117,6	120,0	121,4	126,9	+ 9,1 + 4,5
DIN 18 303 VERBAUARBEITEN										
BAUGRUBENVERBAU	104,5	106,0	108,7	116,3	116,1	117,5	118,6	120,0	125,2	+ 7,8 + 4,3
DIN 18 304 RAMMARBEITEN										
STAHL-SPUNDWAND RAMMEN UND ZIEHEN	104,9	106,7	111,1	118,6	118,7	119,7	120,6	121,3	126,3	+ 6,4 + 4,1
VERLORENE SPUNDWAND	104,9	107,5	112,7	119,3	119,4	120,2	121,3	122,6	126,2	+ 5,7 + 2,9
STAHL-SPUNDWANDBOHLEN LIEFERN	103,2	105,1	108,6	112,7	112,8	113,4	113,8	114,7	116,7	+ 3,5 + 1,7
DIN 18 306 ENTHAESSERUNGSKANALARBEITEN										
BETON- ODER STAHLBETONROHR	104,7	106,4	109,6	116,9	116,7	118,4	119,3	121,2	126,2	+ 8,1 + 4,1
STEINZEUGROHR	105,0	106,8	110,7	118,8	118,7	120,2	121,5	123,5	129,0	+ 8,7 + 4,5
KUNSTSTOFF- ODER FASERZEMENTROHR	104,1	105,4	109,1	117,2	117,2	118,4	119,5	121,4	126,1	+ 7,6 + 3,9
ZUBEHOER FUER ROHRLEITUNGEN	103,2	104,5	107,4	112,9	112,6	113,4	114,9	116,2	119,7	+ 6,3 + 3,0
DIN 18 320 PFLANZ- UND RASENARBEITEN IM LANDSCHAFTSBAU										
GEBRAUCHSRASEN	103,6	106,3	110,4	119,0	118,7	120,1	121,3	123,1	126,2	+ 6,3 + 2,5
POLYANTHARUSEN	106,4	109,8	112,0	117,9	117,8	119,1	119,9	121,3	123,5	+ 4,8 + 1,8
DIN 18 330 MAUERARBEITEN										
MAUERWERK AUS GROSSFORMATIGEN STEINEN	102,6	104,3	107,6	115,4	115,6	116,7	117,6	119,4	124,7	+ 7,9 + 4,4
MAUERWERK AUS KLEINFORMATIGEN STEINEN	103,7	106,1	110,0	118,2	118,3	119,8	120,6	122,7	128,4	+ 8,5 + 4,6
GASBETONMAUERWERK	102,9	105,0	108,9	116,9	117,3	118,3	119,4	121,5	126,3	+ 7,7 + 4,0
ZWEISCHALIGES MAUERWERK	104,6	107,3	111,2	120,0	119,9	121,6	122,8	125,0	130,1	+ 8,5 + 4,1
NICHTTRAGENDE TRENNWAND	104,1	106,2	110,1	119,7	119,7	121,4	122,7	124,7	130,4	+ 8,9 + 4,6
WANDBAUELEMENTE	102,6	104,1	107,2	113,1	113,4	114,1	114,4	116,2	120,4	+ 6,2 + 3,6
SCHORNSTEIN AUS FORMSTUECKEN	105,2	106,9	110,3	118,2	118,3	119,5	120,2	122,0	126,5	+ 6,9 + 3,7
FERTIGTEILSTURZ	104,6	106,8	110,5	118,9	118,6	120,4	121,8	124,5	129,7	+ 9,4 + 4,2
ROLLADENKASTEN	103,8	105,7	109,5	117,6	117,3	118,9	120,3	123,3	127,1	+ 8,4 + 3,1
DIN 18 331 BETON- UND STAHLBETONARBEITEN										
BETON DER FUNDAMENTE	104,2	106,2	110,0	117,1	117,1	118,3	119,2	121,1	125,7	+ 7,3 + 3,8
BETON DER WAENDE MIT SCHALUNG	103,5	105,7	109,3	117,2	117,2	118,6	119,7	121,4	126,5	+ 7,9 + 4,2
STAHLBETONDECKE	103,2	105,1	108,5	116,3	116,5	117,7	118,5	120,1	125,5	+ 7,7 + 4,5
BETON DER SKELETTBAUTEN OHNE SCHALUNG	103,7	106,3	110,5	118,1	118,2	119,6	120,3	122,4	127,4	+ 7,8 + 4,1
BETON DER SKELETTBAUTEN MIT SCHALUNG	103,6	105,9	109,6	117,9	118,0	119,4	120,5	122,0	127,6	+ 8,1 + 4,6
SCHALUNG DER FUNDAMENTE	104,4	106,5	110,9	122,0	122,3	123,9	125,2	127,0	133,3	+ 9,0 + 5,0
SCHALUNG DER SKELETTBAUTEN	104,6	106,9	110,5	120,1	120,3	121,7	122,8	124,5	130,7	+ 8,6 + 5,0
BETONSTAHLMATTEN	100,7	101,0	105,0	109,6	109,6	110,5	111,0	111,4	113,6	+ 3,6 + 2,0
KUBISCHE BEWEHRUNG	101,2	101,6	105,8	110,8	110,8	111,8	112,4	112,9	115,3	+ 4,1 + 2,1
BETONFERTIGTEILE	103,5	105,3	108,5	115,8	115,8	117,2	118,2	119,3	124,0	+ 7,1 + 3,9
VORGEFERTIGTE AUSSENWANDPLATTE	104,8	107,8	111,6	120,5	119,5	122,8	124,4	126,3	131,1	+ 9,7 + 3,8
SYSTEMDECKE	103,3	105,2	108,5	115,0	115,2	116,2	117,0	118,5	123,8	+ 7,5 + 4,5
SYSTEMTREPPE	102,3	104,0	107,6	114,7	114,3	116,0	117,1	118,6	123,8	+ 8,3 + 4,4
DACHPLATTEN	104,5	106,4	110,4	118,1	117,5	119,5	120,7	122,2	126,9	+ 8,0 + 3,8
FERTIGGARAGE	102,4	104,5	107,5	112,2	112,0	112,8	114,0	115,3	118,5	+ 5,8 + 2,8
DIN 18 332 NATURWERKSTEINARBEITEN										
BODENBELAG	104,1	106,0	109,5	116,6	116,7	117,9	118,5	120,8	124,5	+ 6,7 + 3,1
STUFE	103,1	105,3	109,0	114,7	114,8	116,0	116,1	118,1	121,4	+ 5,7 + 2,8
WANDBEKLEIDUNG	106,0	108,2	110,9	117,8	118,0	118,9	119,3	120,5	124,7	+ 5,7 + 3,5
FENSTERBANK	103,8	106,8	110,5	116,7	117,0	117,9	118,3	119,2	125,6	+ 7,4 + 5,4
DIN 18 333 BETONWERKSTEINARBEITEN										
BODENBELAG	102,9	105,1	108,3	114,9	114,9	116,3	117,1	118,3	124,3	+ 8,2 + 5,1
BETONWERKSTEIN-AUSSENBEKLEIDUNG	102,4	103,7	105,8	110,3	109,8	111,0	112,1	113,3	115,4	+ 5,1 + 1,9
STUFE	102,5	104,4	107,9	115,2	115,1	116,8	117,6	119,5	124,8	+ 8,4 + 4,4
FENSTERBANK	102,7	104,9	108,8	116,5	116,3	118,4	119,0	120,6	126,0	+ 8,3 + 4,5
DIN 18 334 ZIMMER- UND HOLZBAUARBEITEN										
DACHVERBANDHOLZ LIEFERN	96,4	96,1	101,0	112,0	112,4	112,4	112,5	112,1	111,9	- 0,4 - 0,2
DACHVERBANDHOLZ ABBINDEN	101,1	103,1	107,9	120,1	120,5	121,6	122,7	123,7	129,8	+ 7,7 + 4,9
EINLAEUFIGE WANGENTREPPE	101,6	103,3	107,5	116,9	116,7	118,1	118,7	119,5	123,4	+ 5,7 + 3,3
WAND- ODER DECKENSCHALUNG	100,8	102,2	107,7	120,3	120,6	121,5	122,3	122,7	127,1	+ 5,4 + 3,6
DACHBINDER	100,5	102,1	107,4	120,7	120,6	121,9	122,6	123,1	126,5	+ 4,9 + 2,8
DIN 18 335 STAHLBAUARBEITEN										
STAHLFACHWERK	104,3	105,4	107,5	111,3	109,9	112,1	113,3	112,0	112,7	+ 2,5 + 0,6
STAHLSKELETTKONSTRUKTION	107,5	109,6	113,8	122,6	121,4	123,9	125,7	125,7	125,5	+ 3,4 - 0,2
DIN 18 336 ABDICHTUNGSARBEITEN										
WAAGERECHTE ABDICHTUNG	103,4	105,2	108,9	115,6	115,2	116,9	117,5	118,6	122,5	+ 6,3 + 3,3
SENKRECHTE ABDICHTUNG	103,5	106,3	111,0	118,7	118,5	119,8	121,4	122,7	127,7	+ 7,8 + 4,1

\*) DIE DARSTELLUNG BRINGT ZUM AUSDRUCK, WELCHE LEISTUNGEN BEIM JEWEILIGEN GEWERK ERFASST WERDEN.

3 MESSZAHLEN FÜR BAULEISTUNGSPREISE \*)  
(AKTUELLE UND MITTELFRISTIGE ERGEBNISSE)  
NEUBAU  
1985 = 100

BAULEISTUNG	1987	1988	1989	1990	1990			1991		VERÄNDERUNG MAI 1991 GEGENUEBER MAI 1990 IN PROZENT
	DURCHSCHNITT				MAI	AUG.	NOV.	FEBR.	MAI	
DIN 18 338 DACHDECKUNGS- UND DACHABDICHTUNGSARBEITEN										
UNTERSCHÜTTUNG	102,4	104,4	107,9	113,6	112,4	115,4	116,1	117,8	120,2	+ 6,9 + 2,0
DACHDECKUNG AUF LATTUNG	102,6	104,6	107,3	112,5	111,2	114,1	115,0	116,5	118,0	+ 6,1 + 1,3
DACHABDICHTUNG MIT BITUMEN/DACHBAHNIEN	102,6	104,3	107,0	112,7	111,0	114,3	116,3	117,6	119,0	+ 7,2 + 1,2
DECKUNG MIT ZEMENTPLATTEN	103,8	106,0	109,9	117,4	116,0	119,2	120,2	121,7	124,3	+ 7,2 + 2,1
DACHABDICHTUNG AUF MASSIVDECKE	102,6	104,2	106,8	112,3	110,5	113,7	115,9	117,3	118,9	+ 7,6 + 1,4
DECKUNG MIT STAHLBLECHEN	104,3	105,3	107,7	112,2	110,9	113,5	114,4	115,6	117,7	+ 6,1 + 1,8
DACHFLÄCHENFENSTER	101,8	103,4	105,8	110,1	108,9	111,6	112,0	113,4	115,6	+ 6,2 + 1,9
LICHTKUPPELN AUS KUNSTSTOFF	102,2	103,6	106,1	111,1	109,8	112,6	113,2	114,7	116,6	+ 6,2 + 1,7
AUSSENBEKLEIDUNG AUS ZEMENTPLATTEN	104,1	106,4	109,8	116,1	114,7	117,8	119,2	121,0	123,8	+ 7,9 + 2,3
DIN 18 339 KLEMPNERARBEITEN										
METALLDACHDECKUNG	103,4	105,9	110,8	115,8	114,8	116,9	117,8	119,7	121,1	+ 5,5 + 1,2
DACHRINNE	102,7	104,3	109,0	113,3	112,3	114,3	115,3	116,9	118,5	+ 5,5 + 1,4
REGENFALLROHR	102,8	104,8	109,8	114,7	113,7	115,7	116,6	118,1	119,7	+ 5,3 + 1,4
GESIMISABDECKUNG	102,7	105,0	110,0	114,4	113,5	115,4	116,1	117,8	119,7	+ 5,5 + 1,6
EINFASSUNG AUF DAECHERN	102,7	104,9	110,0	114,8	113,6	116,1	116,9	118,5	120,3	+ 5,9 + 1,5
DIN 18 350 PUTZ- UND STUCKARBEITEN										
INNENWANDPUTZ	101,2	102,6	106,0	113,6	113,7	115,2	116,2	117,9	123,0	+ 8,2 + 4,3
INNENDECKENPUTZ	101,4	103,1	106,9	115,0	115,0	116,7	117,9	119,4	124,4	+ 8,2 + 4,2
HAERNEDECKENFASSADE	102,2	104,3	107,9	114,8	114,9	116,1	117,4	118,4	123,1	+ 7,1 + 4,0
AUSSENWANDPUTZ	103,0	105,5	109,7	118,0	117,9	119,5	121,1	122,6	128,1	+ 8,7 + 4,5
WANDTROCENPUTZ	103,0	105,8	110,0	118,2	118,3	119,6	120,9	122,3	127,5	+ 7,8 + 4,3
DECKENBEKLEIDUNG	102,2	104,7	108,4	116,4	116,5	118,0	118,8	120,0	125,0	+ 7,3 + 4,2
DRAHTPUTZDECKE	101,8	103,7	106,5	112,9	113,2	114,1	115,2	116,2	121,5	+ 7,3 + 4,6
FEUERHEHMENDE BEKLEIDUNG	102,6	105,1	108,3	115,8	115,9	117,4	118,3	119,9	125,1	+ 7,9 + 4,3
NICHTTRAGENDE MONTAGEWAND	103,0	105,2	107,8	115,5	115,1	116,8	118,3	119,9	123,6	+ 7,4 + 3,1
DIN 18 352 FLIESEN- UND PLATTENARBEITEN										
WANDBELAG AUS KERAMISCHEN FLIESEN	101,9	104,4	107,7	116,2	116,4	117,8	118,6	120,3	125,4	+ 7,7 + 4,2
BODENBELAG AUS KERAMISCHEN FLIESEN	102,8	105,2	108,4	116,3	116,5	117,8	118,5	120,4	125,7	+ 7,9 + 4,4
BODENBELAG AUS MOSAIK	102,6	104,9	108,3	116,4	116,6	117,8	118,5	120,2	125,0	+ 7,2 + 4,0
DIN 18 353 ESTRICHARBEITEN										
DAEMNISCHICHT	104,3	106,3	109,2	117,2	116,9	118,4	120,4	123,8	128,7	+ 10,1 + 4,0
SCHWIMMENDE ZEMENTESTRICH	100,8	102,6	104,9	111,8	111,7	113,2	114,5	116,8	121,2	+ 8,5 + 3,8
DIN 18 354 ASPHALTBELAGARBEITEN										
GUSSASPHALTESTRICH	103,3	104,9	106,9	112,5	112,2	113,4	115,0	116,2	119,6	+ 6,6 + 2,9
DIN 18 355 TISCHLERARBEITEN										
FENSTER-EINTEILIG MIT ISOLIERVERGLASUNG	103,4	105,7	109,3	114,7	114,3	115,4	115,8	118,4	120,1	+ 5,1 + 1,4
FENSTER-MEHRTEILIG MIT ISOLIERVERGLASUNG	103,8	107,3	111,7	117,5	117,2	118,3	118,7	121,2	123,6	+ 5,5 + 2,0
ZIMMERTUER	102,7	104,9	107,9	112,7	112,2	113,3	114,2	116,8	118,2	+ 5,3 + 1,2
HOLZTUEBLATT	102,9	105,4	108,9	113,9	113,3	114,6	115,5	118,0	119,7	+ 5,6 + 1,4
HAUSEINGANGSTUER AUS HOLZ	104,4	107,3	110,9	116,9	116,2	117,7	118,3	121,3	123,2	+ 6,0 + 1,6
DECKEN- ODER WANDBEKLEIDUNG	104,3	107,4	111,4	118,3	117,7	119,2	119,8	122,9	124,6	+ 5,9 + 1,4
EINBAUSCHRAUK	103,6	106,6	110,1	114,8	114,2	115,3	115,9	119,0	120,3	+ 5,3 + 1,1
UMSETZBARE INNENWÄENDE	104,0	107,3	111,1	116,7	116,0	117,3	119,3	122,2	124,8	+ 7,6 + 2,1
DIN 18 356 PARKETARBEITEN										
STABPARKETT	104,7	107,7	113,3	122,9	122,2	123,6	125,4	129,1	132,0	+ 8,0 + 2,2
MOSAIK- ODER FERTIGPARKETT	105,5	108,6	114,3	123,0	122,4	123,7	125,4	128,4	131,7	+ 7,6 + 2,6
DIN 18 358 ROLLADENARBEITEN										
ROLLADEN	101,6	103,1	105,5	108,6	108,2	108,9	109,7	111,3	112,3	+ 3,8 + 0,9
RAFFJALOUSIE	101,9	104,3	106,9	110,8	110,5	111,3	111,7	113,3	114,4	+ 3,5 + 1,0
ROLLTOR ODER -GITTER	101,6	103,5	105,8	108,7	108,3	108,8	109,6	110,7	111,4	+ 2,9 + 0,6
DIN 18 360 METALLBAUARBEITEN, SCHLOSSERARBEITEN										
FASSADENBEKLEIDUNG	106,4	109,8	113,9	121,5	121,2	122,4	122,9	125,6	129,1	+ 6,5 + 2,8
ALUMINIUMFENSTER MIT ISOLIERVERGLASUNG	106,1	110,1	115,2	121,0	120,4	121,8	123,0	124,9	126,4	+ 5,0 + 1,2
GESCHOSSHOHE FENSTERWAND	104,8	108,1	112,2	117,5	117,0	118,4	119,2	121,5	122,8	+ 5,0 + 1,1
SCHAUFENSTER-UMRAHMUNG	105,9	110,3	116,2	122,6	122,2	123,4	124,8	127,3	129,5	+ 6,0 + 1,7
STAHL-FEUERSCHUTZTUE	104,1	106,8	111,1	116,9	116,9	117,6	118,2	120,5	123,0	+ 5,2 + 2,1
HAUSEINGANGSTUER AUS METALL	105,6	109,3	114,2	119,6	119,1	120,5	121,4	124,1	126,1	+ 5,9 + 1,6
STAHL-GARAGENTOR	105,2	109,0	113,1	118,9	118,6	119,7	120,6	122,6	126,2	+ 6,4 + 2,9
TREPPENGELAENDER	106,7	110,8	116,2	122,0	121,8	123,0	123,3	126,3	128,3	+ 5,3 + 1,6
STAHL-UMFASSUNGSZARGE	103,5	105,6	109,1	116,5	116,5	117,7	118,6	120,9	125,0	+ 7,3 + 3,4
TOR	107,9	111,7	116,2	124,2	123,2	125,9	127,3	127,0	128,3	+ 4,1 + 1,0
GLASDACH	110,2	115,9	121,8	130,8	130,4	130,5	135,0	135,3	137,9	+ 5,8 + 1,9
DIN 18 361 VERGLASUNGSARBEITEN										
SPIEGEL- ODER SICHERHEITSGLAS	108,3	112,8	117,2	122,8	122,5	123,4	125,1	126,1	128,6	+ 5,0 + 2,0
GANZGLASKONSTRUKTION	108,4	112,8	117,4	122,2	121,7	122,8	124,4	125,0	126,8	+ 4,2 + 1,4
MEHRSCHEIBENISOLIERGLAS	108,2	111,9	116,1	120,4	119,9	120,9	122,3	123,2	125,1	+ 4,3 + 1,5
GUSSGLAS	107,9	112,1	116,4	121,7	121,0	122,4	123,8	124,5	126,4	+ 4,5 + 1,5
DIN 18 363 MALER- UND LACKIERERARBEITEN										
DISPERSIONSFARBE AUF INNENPUTZ	103,9	106,2	109,4	114,6	113,9	116,0	116,5	117,1	121,2	+ 6,4 + 3,5
DISPERSIONSFARBE AUF AUSSENWAND	104,2	107,5	110,9	116,2	115,6	117,6	118,0	119,0	123,3	+ 6,7 + 3,6
LACKFARBE AUF PUTZ	104,4	107,5	110,8	116,8	116,0	118,7	119,1	119,7	123,8	+ 6,7 + 3,4
LACKFARBE AUF HOLZ	104,6	107,1	110,3	115,6	114,9	117,1	117,7	118,5	122,5	+ 6,6 + 3,4
LACKFARBE AUF HEIZKOERPER	105,1	107,7	111,0	116,7	116,1	118,0	118,9	119,9	124,1	+ 6,9 + 3,5
LACKFARBE AUF STAHLFLÄCHEN	103,9	106,3	109,2	114,9	114,2	116,5	117,1	117,9	122,0	+ 6,8 + 3,5
DIN 18 364 KORROSIONSSCHUTZARBEITEN AN STAHL- UND ALUMINIUMBAUTEN										
KORROSIONSSCHUTZ AUF STAHL	105,0	107,5	110,6	117,1	116,8	118,6	119,6	120,2	125,2	+ 7,2 + 4,2

\*) DIE DARSTELLUNG BRINGT ZUM AUSDRUCK, WELCHE LEISTUNGEN BEIM JEWEILIGEN GEMERK ERFASST WERDEN.

3 MESSZAHLEN FÜR BAULEISTUNGSPREISE \*)  
(AKTUELLE UND MITTELFRISTIGE ERGEBNISSE)  
NEUBAU  
1985 = 100

BAULEISTUNG	1987	1988	1989	1990	1990			1991		VERÄNDERUNG MÄI 1991 GEGENÜBER MÄI FEBR. 1990 1991 IN PROZENT
	DURCHSCHNITT				MÄI	AUG.	NOV.	FEBR.	MÄI	
DIN 18 365 BODENBELAGARBEITEN										
PVC-BELAG	104,1	107,0	110,5	116,0	115,6	116,6	117,3	120,6	122,8	+ 6,2 + 1,8
TEXTILER BELAG	102,8	104,7	107,5	111,9	111,7	112,5	113,1	115,7	117,3	+ 5,0 + 1,4
DIN 18 366 TAPEZIERARBEITEN										
TAPETE LIEFERN	103,4	105,6	108,3	112,7	112,3	113,8	114,2	114,7	117,6	+ 4,7 + 2,5
HANDFLÄCHE TAPEZIEREN	104,6	106,9	109,8	115,5	115,0	117,0	117,6	118,7	123,0	+ 7,0 + 3,6
DIN 18 379 RAUMLUFTTECHNISCHE ANLAGEN										
KLIMAGERÄT	105,8	108,5	111,7	117,0	116,4	117,9	118,7	121,5	123,3	+ 5,9 + 1,5
ABLÜFTGERÄT	106,0	109,0	112,7	118,8	118,2	119,6	120,8	123,6	125,7	+ 6,3 + 1,7
KANAL	105,1	108,0	112,2	116,7	116,1	117,8	118,7	121,5	123,4	+ 6,3 + 1,6
DIN 18 380 HEIZANLAGEN UND ZENTRALE WASSERERWÄRMUNGSANLAGEN										
HEIZKESSEL FÜR GEBLÄSEBRENNER	105,6	108,7	112,4	117,0	116,7	117,8	118,5	122,3	124,3	+ 6,5 + 1,6
HEIZKESSEL MIT ATMOSPHERISCHEM BRENNER	105,8	108,9	113,0	118,0	117,7	118,8	119,7	123,7	126,0	+ 7,1 + 1,9
GAS-DURCHLAUFWASSERHEIZER	105,2	108,1	111,9	117,7	117,2	118,7	120,0	123,8	126,7	+ 8,1 + 2,3
VOLLAUTOMATISCHER BRENNER	105,3	108,3	112,0	116,6	116,0	117,6	118,5	121,6	124,0	+ 6,9 + 2,0
WÄRMEPUMPE	104,1	106,2	109,0	112,9	112,4	113,6	114,6	116,9	118,9	+ 5,8 + 1,7
WÄRMWASSERSPEICHER	106,0	109,6	114,5	119,8	119,5	120,5	121,7	125,6	128,0	+ 7,1 + 1,9
STAHL-PLATTENHEIZKÖRPER	106,2	110,0	114,4	119,7	119,1	120,6	121,8	125,2	127,8	+ 7,3 + 2,1
GUSSRADIATOR	106,2	109,8	114,4	120,5	119,8	121,5	122,6	126,6	129,0	+ 7,7 + 1,9
WÄRMWASSER-FUSSBODENFLÄCHENHEIZUNG	104,3	107,3	111,0	115,3	114,8	116,2	117,2	120,3	122,6	+ 6,8 + 1,9
GEWINDERÖHR	106,3	110,5	115,8	121,3	120,5	122,4	123,7	126,4	128,8	+ 6,9 + 1,9
VENTILE INSTALLIEREN	106,3	109,6	114,3	120,7	119,9	121,7	123,3	127,3	130,0	+ 8,4 + 2,1
WÄRMEMENGENZÄHLER	103,7	105,9	108,9	112,9	112,6	113,3	114,5	117,1	119,1	+ 5,8 + 1,7
HEIZÖLLAGERBEHÄLTER AUS STAHL	106,3	109,7	113,5	118,7	118,1	119,4	120,6	123,7	125,9	+ 6,6 + 1,8
HEIZÖLLAGERBEHÄLTER AUS KUNSTSTOFF	104,6	107,8	112,3	116,8	116,2	117,1	118,2	123,4	127,0	+ 9,3 + 2,9
DIN 18 381 GAS-, WASSER- UND ABWASSER-INSTALLATIONSARBEITEN IN GEBÄUDEN										
MITTELSCHWERES GEWINDERÖHR	104,1	108,0	112,3	117,5	116,6	118,6	119,6	121,6	124,4	+ 6,7 + 2,3
KUPFERÖHR	103,5	108,1	115,2	121,3	120,1	122,2	124,3	127,0	129,5	+ 7,8 + 2,0
KUPFERÖHR MIT WÄRMEDÄMMUNG	103,6	107,9	115,7	122,3	121,0	123,8	125,6	128,2	130,8	+ 8,1 + 2,0
ABFLUSSÖHR	105,5	109,2	114,0	120,7	119,6	121,8	123,5	126,6	129,0	+ 7,9 + 1,9
GUSSEISERNES ABFLUSSÖHR	104,2	106,9	110,7	115,8	114,9	116,7	118,0	120,6	122,9	+ 7,0 + 1,9
INSTALLATIONS-BLOCK	104,7	107,7	112,0	117,9	116,9	119,6	120,3	123,7	126,7	+ 8,4 + 2,4
WASCHTISCH	103,6	105,8	109,1	114,2	113,2	115,2	116,7	119,8	122,1	+ 7,9 + 1,9
SPELTISCH	103,6	106,1	109,8	114,7	113,7	115,8	117,1	119,5	121,3	+ 6,7 + 1,5
BRÄUSEWANNE	103,6	106,2	110,1	115,5	114,7	116,5	117,8	121,7	123,8	+ 7,9 + 1,7
EINBAU-BADEWANNE	103,4	105,4	108,4	112,9	112,2	113,8	114,8	117,6	119,9	+ 6,9 + 2,0
SPELKLÖSETTANLAGE	103,3	105,4	108,6	113,8	112,8	114,9	116,2	119,1	121,3	+ 7,5 + 1,8
WÄNNEN- UND BRÄUSEARMATUR	103,8	106,5	110,6	116,3	115,2	117,6	119,0	122,4	125,2	+ 8,7 + 2,3
WASCHTISCHARMATUR	103,7	106,4	110,6	117,5	116,2	118,8	120,7	123,9	126,2	+ 8,6 + 1,9
DRUCKERHÖHUNGSANLAGE	104,9	107,4	110,9	116,5	115,4	117,6	118,9	121,0	123,4	+ 6,9 + 2,0
FEUERLOSCH-SCHLAUCHANSCHLUSSEINRICHTUNG	104,2	106,8	110,7	116,3	115,4	117,3	118,7	120,8	123,1	+ 6,7 + 1,9
SPRINKLERANLAGE	105,8	109,0	113,6	120,0	119,4	121,0	121,9	123,7	125,9	+ 5,4 + 1,8
DIN 18 382 ELEKTRISCHE KABEL- UND LEITUNGSANLAGEN IN GEBÄUDEN										
ERDKABEL	105,5	108,8	115,4	122,7	122,3	124,0	124,6	128,2	130,6	+ 6,8 + 1,9
HAUPTLEITUNG	104,9	107,8	113,9	120,7	120,4	121,6	122,3	125,8	128,2	+ 6,5 + 1,9
INSTALLATIONS-KLEINVERTEILER	106,1	109,1	113,4	120,3	120,2	121,4	122,1	125,5	128,0	+ 6,5 + 2,0
BELEUCHTUNGSSTROMKREIS	105,0	107,8	112,6	119,0	118,6	120,1	120,7	123,9	125,9	+ 6,2 + 1,6
SCHUTZKONTAKT-STECKDOSE	105,5	108,3	113,2	120,6	120,4	121,7	122,4	125,8	128,2	+ 6,5 + 1,9
BELEUCHTUNGSSTROMKREIS IN FEUCHTEN RÄUMEN	105,1	107,8	112,2	118,1	117,8	119,0	119,6	122,8	125,1	+ 6,2 + 1,9
DECKENLEUCHTE FÜR LEUCHTSTOFFLAMPEN	105,3	108,0	112,3	118,8	118,6	120,0	120,5	124,1	126,3	+ 6,5 + 1,8
ELEKTROHERD	104,6	106,9	110,8	115,7	115,5	116,6	117,1	119,9	121,8	+ 5,5 + 1,6
ELEKTRO-WÄRMWASSERSPEICHER	104,8	107,5	111,8	117,9	117,7	118,7	119,4	122,3	124,9	+ 6,1 + 2,1
ELEKTRO-SPEICHERHEIZGERÄT	104,1	106,2	109,8	114,4	114,2	115,2	115,7	118,4	120,4	+ 5,4 + 1,7
KLINGEL- UND TÜROFFNERANLAGE	105,1	107,6	112,2	118,4	118,2	119,3	120,0	123,2	125,5	+ 6,2 + 1,9
TÜERSPRECHANLAGE	105,1	107,5	112,0	118,2	118,1	119,2	119,9	123,0	125,2	+ 6,0 + 1,8
EMPFANGSANTENNENANLAGE	105,4	108,0	112,4	117,8	117,5	118,8	119,6	122,5	124,8	+ 6,2 + 1,9
DIN 18 384 BLITZSCHUTZANLAGEN										
BLITZSCHUTZANLAGE	104,4	106,9	110,6	115,0	114,4	116,2	116,6	118,3	120,3	+ 5,2 + 1,7
DIN 18 421 DÄMMARBEITEN AN TECHNISCHEN ANLAGEN										
ROHRDÄMMUNG	104,3	107,5	112,5	118,3	117,8	119,1	120,6	123,5	126,3	+ 7,2 + 2,3
DIN 18 451 GERÜSTARBEITEN										
LEITERGERÜST	101,6	104,0	107,1	112,4	111,7	113,8	114,6	115,1	118,0	+ 5,6 + 2,5
STAHLROHRGERÜST	100,9	102,9	105,9	111,9	111,6	113,3	113,8	113,9	117,7	+ 5,5 + 3,3
FÖRDERANLAGEN										
PERSONENAUFZUG	105,7	108,9	112,4	117,5	115,2	119,1	120,9	120,9	121,8	+ 5,7 + 0,7
LASTENAUFZUG	108,0	112,8	117,1	123,6	120,4	126,3	128,3	128,3	130,1	+ 8,1 + 1,4

\*) DIE DARSTELLUNG BRINGT ZUM AUSDRUCK, WELCHE LEISTUNGEN BEIM JEWEILIGEN GEWERK ERFASST WERDEN.



3 MESSZAHLEN FUER BAULEISTUNGSPREISE \*)  
(AKTUELLE UND MITTELFRISTIGE ERGEBNISSE)  
NEUBAU UND INSTANDHALTUNG  
1985 = 100

BAULEISTUNG	1987	1988	1989	1990	1990			1991		VERÄNDERUNG		
	DURCHSCHNITT				MAI	AUG.	NOV.	FEBR.	MAI	MAI 1991 GEGENUEBER MAI FEBR. 1990 1991 IN PROZENT		
TIEFBAU												
DIN 18 300 ERDARBEITEN												
OBERBODEN ABTRAGEN	104,7	106,2	109,0	116,7	116,2	118,1	119,7	121,4	125,9	+ 8,3	+ 3,7	
OBERBODEN ANDECKEN	103,8	104,7	106,9	113,5	113,4	114,5	115,8	117,2	121,1	+ 6,8	+ 3,3	
LEITUNGSGRABEN AUSHEBEN	103,7	104,9	107,6	115,1	115,2	116,1	117,5	119,8	123,6	+ 7,3	+ 3,2	
BODEN LOESEN UND FOERDERN	105,1	107,2	110,9	121,9	122,0	123,3	125,0	127,9	133,8	+ 9,7	+ 4,6	
BODEN LOESEN UND WEITERVERWENDEN	103,5	104,9	107,4	114,7	114,6	115,8	117,0	119,0	123,4	+ 7,7	+ 3,7	
FELS LOESEN UND WEITERVERWENDEN	102,6	104,1	106,7	115,8	116,0	116,9	117,9	119,5	123,3	+ 6,3	+ 3,2	
BODEN VERDICHTEN	105,7	108,4	113,2	123,0	122,4	124,9	126,4	128,5	133,4	+ 9,0	+ 3,8	
BAUGRUBE FUER KUNSTBAUTEN	102,3	104,1	106,7	116,6	116,6	117,7	119,9	122,9	126,9	+ 8,8	+ 3,3	
UNTERGRUNDVERBESSERUNG	105,8	107,7	110,6	117,4	117,5	118,6	119,4	121,5	125,3	+ 6,6	+ 3,1	
DIN 18 315 STRASSENBAUARBEITEN; OBERBAUSCHICHTEN OHNE BINDEMITELE												
FROSTSCHUTZSCHICHT HERSTELLEN	104,1	105,8	107,7	114,1	114,1	114,9	116,0	117,4	120,9	+ 6,0	+ 3,0	
SCHOTTERTRAGSCHICHT	104,1	105,2	107,2	113,4	113,5	114,6	115,4	117,3	121,2	+ 6,8	+ 3,3	
KIESTRAGSCHICHT	104,9	106,6	109,2	117,6	117,5	118,9	120,3	122,3	125,6	+ 6,9	+ 2,7	
DIN 18 316 STRASSENBAUARBEITEN; OBERBAUSCHICHTEN MIT HYDRAULISCHEN BINDEMITELE												
FROSTSCHUTZSCHICHT VERFESTIGEN	104,3	105,2	107,6	113,9	114,1	114,9	116,0	117,4	121,1	+ 6,1	+ 3,2	
BETONFAHRBAHNDECKE	103,1	104,0	106,3	112,5	112,4	113,4	114,6	116,5	119,7	+ 6,5	+ 2,7	
BETONSTAHLMATTEN	102,3	102,6	106,2	111,2	111,6	112,2	112,4	113,2	115,7	+ 3,7	+ 2,2	
BETONTRAGSCHICHT	103,3	104,4	106,9	112,7	113,0	113,8	114,6	116,3	119,8	+ 6,0	+ 3,0	
DIN 18 317 STRASSENBAUARBEITEN; OBERBAUSCHICHTEN MIT BITUMINOESEN BINDEMITELE												
BITUMINOESE TRAGSCHICHT	99,5	99,1	99,9	104,5	104,0	105,0	107,0	108,3	111,3	+ 7,0	+ 2,8	
ASPHALTBINDER	100,0	100,0	100,8	106,3	106,0	106,7	108,9	110,9	113,7	+ 7,3	+ 2,5	
GUSSASPHALTDECKE	100,6	102,0	103,6	108,0	107,8	108,6	109,7	111,2	113,1	+ 4,9	+ 1,7	
ASPHALTBETON	102,0	102,3	103,2	109,4	108,9	110,2	112,3	114,1	117,1	+ 7,5	+ 2,6	
DIN 18 318 STRASSENBAUARBEITEN; PFLASTERDECKEN UND PLATTENBELAEGE												
KLEIN- ODER MOSAIKPFLASTER	105,2	106,3	108,6	114,9	115,0	115,9	116,5	117,6	122,0	+ 6,1	+ 3,7	
BORDSTEINE	103,9	105,0	107,0	112,9	113,0	113,9	114,5	116,3	120,1	+ 6,3	+ 3,3	
GEHIEGELATTEN	104,1	105,5	107,8	113,2	113,3	114,0	114,7	116,4	120,3	+ 6,2	+ 3,4	
VERBUNDSTEINPFLASTER	104,1	105,1	107,2	113,0	112,9	114,0	114,8	116,5	120,7	+ 6,9	+ 3,6	
DIN 18 331 BETON- UND STAHLBETONARBEITEN												
BETON DER KUNSTBAUTEN	104,4	106,8	110,3	117,6	117,7	118,9	119,5	121,5	125,9	+ 7,0	+ 3,6	
SCHALUNG DER KUNSTBAUTEN	105,1	106,8	110,6	118,6	118,8	120,2	121,1	122,3	127,8	+ 7,6	+ 4,5	
SPANNSTAHL	102,2	103,3	105,4	109,1	108,9	110,2	110,7	111,0	113,7	+ 4,4	+ 2,4	
DIN 18 335 STAHLBAUARBEITEN												
DECKBRUECKE IN STAHLVERBUND/MIT ORTHOTROPER PLATTE	105,0	108,0	111,2	116,1	115,2	116,5	119,5	118,2	118,9	+ 3,2	+ 0,6	
INSTANDHALTUNG												
DIN 18 334 ZIMMER- UND HOLZBAUARBEITEN												
HOLZFUSSBODEN	102,6	104,5	109,5	122,2	122,3	123,5	124,9	126,2	132,0	+ 7,9	+ 4,6	
DIN 18 338 DACHDECKUNGS- UND DACHABDICHTUNGSARBEITEN												
DACHDECKUNG MIT LATTUNG	102,4	104,5	107,9	113,3	112,0	115,1	116,0	118,4	120,2	+ 7,3	+ 1,5	
DACHABDICHTUNG MIT BITUMENDACHBAHNEN	103,3	105,5	109,2	114,9	113,0	116,5	118,4	120,1	121,9	+ 7,9	+ 1,5	
DIN 18 339 KLEMPNERARBEITEN												
DACHRINNE	103,4	106,2	111,2	115,9	114,3	117,3	118,5	119,6	120,8	+ 5,7	+ 1,0	
DIN 18 350 PUTZ- UND STUCKARBEITEN												
AUSSENWANDPUTZ	102,6	104,9	108,3	116,7	117,1	118,2	118,9	121,8	126,9	+ 8,4	+ 4,2	
DIN 18 352 FLIESEN- UND PLATTENARBEITEN												
WANDBELAG AUS KERAMISCHEN FLIESEN	102,4	104,8	107,8	115,2	115,5	116,4	117,3	118,5	123,3	+ 6,8	+ 4,1	
DIN 18 355 TISCHLERARBEITEN												
FENSTER MIT ISOLIERVERGLASUNG	103,3	106,5	109,9	115,1	114,6	116,0	116,7	119,6	121,5	+ 6,0	+ 1,6	
DIN 18 358 ROLLADENARBEITEN												
ROLLADEN	101,4	103,3	105,9	109,1	108,8	109,3	110,4	112,1	112,9	+ 3,8	+ 0,7	
DIN 18 363 MALER- UND LACKIERERARBEITEN												
DISPERSIONSFARBE AUF INNENPUTZ	105,4	108,4	112,2	118,1	117,5	119,7	119,9	121,1	125,3	+ 6,6	+ 3,5	
LACKFARBE AUF PUTZ	105,5	108,7	112,1	118,0	117,5	119,4	120,1	120,8	124,7	+ 6,1	+ 3,2	
LACKFARBE AUF HEIZKOEPPER	105,5	108,7	112,4	118,4	117,6	119,7	120,4	121,5	125,7	+ 6,9	+ 3,5	
DIN 18 365 BODENBELAGARBEITEN												
PVC-BELAG	104,3	107,4	111,9	117,1	117,0	117,7	118,1	121,9	123,6	+ 5,6	+ 1,4	
DIN 18 366 TAPEZIERARBEITEN												
WANDFLAECHE TAPEZIEREN	105,2	108,5	111,5	117,9	117,5	119,2	119,5	120,2	124,4	+ 5,9	+ 3,5	
DIN 18 381 GAS-, WASSER- UND ABWASSER-INSTALLATIONSARBEITEN IN GEBAEUDEN												
MITTELSCHWERES GEWINDEROHR	106,0	109,9	115,2	121,3	120,5	122,4	124,0	126,8	129,5	+ 7,5	+ 2,1	
EINBAU-BADEWANNE	104,5	106,9	110,7	115,9	115,2	116,7	118,2	121,2	123,7	+ 7,4	+ 2,1	
SPELKLÖSETTANLAGE	104,0	106,2	109,9	115,2	114,5	115,9	117,6	121,1	123,5	+ 7,9	+ 2,0	

\*) DIE DARSTELLUNG BRINGT ZUM AUSDRUCK, WELCHE LEISTUNGEN BEIM JEWEILIGEN GEWERK ERFASST WERDEN.

4 PREISINDIZES FÜR DEN NEUBAU VON WOHNUNGBAUELEN INSGESAMT (VERSCHIEDENE BASISJAHRE) EINSCHL. UMSATZ-(MEHRWERT-)STEUER\*)  
(LANGFRISTIGE ÜBERSICHT)

Jahr	1913	1914	1938	1950	1958	1962	1970	1976	1980	1985	Veränderung in % 1)
	= 100										
1913 D	100.0	93.6	73.9	39.9	28.8	21.9	14.7	10.2	7.6	6.6	-
1914 D	106.8	100.0	78.9	42.7	30.8	23.4	15.7	10.9	8.1	7.1	7.6
1915 D	119.7	112.1	88.4	47.8	34.5	26.2	17.6	12.3	9.2	8.0	12.7
1916 D	132.0	123.6	97.5	52.7	38.0	28.9	19.4	13.5	10.1	8.8	10.0
1917 D	163.9	153.5	121.1	65.5	47.3	35.9	24.1	16.8	12.5	10.9	23.9
1918 D	227.2	212.7	167.8	90.8	65.5	49.7	33.4	23.3	17.4	15.2	39.4
1919 D	373.5	349.7	275.9	149.2	107.6	81.7	54.9	38.2	28.5	24.9	63.8
1920 D	1068.0	1000.0	789.0	427.0	308.0	234.0	157.0	109.0	81.3	71.0	185.1
1921 D	1803.0	1688.0	1332.0	720.0	520.0	394.0	265.0	185.0	138.0	120.6	69.9
1924 D	138.1	129.3	102.0	55.2	39.8	30.2	20.3	14.1	10.5	9.2	-
1925 D	170.1	159.2	125.6	67.9	49.0	37.2	25.0	17.4	13.0	11.4	23.9
1926 D	165.3	154.8	122.1	66.0	47.6	36.2	24.3	16.9	12.6	11.0	-3.5
1927 D	167.3	156.7	123.6	66.8	48.2	36.6	24.6	17.1	12.8	11.2	1.8
1928 D	174.8	163.7	129.1	69.8	50.4	38.2	25.7	17.9	13.4	11.7	4.5
1929 D	177.6	166.2	131.2	70.9	51.2	38.8	26.1	18.2	13.6	11.9	1.7
1930 D	170.1	159.2	125.6	67.9	49.0	37.2	25.0	17.4	13.0	11.4	-4.2
1931 D	155.8	145.9	115.1	62.2	44.9	34.1	22.9	15.9	11.9	10.4	-8.8
1932 D	132.0	123.6	97.5	52.7	38.0	28.9	19.4	13.5	10.1	8.8	-15.4
1933 D	125.2	117.2	92.5	50.0	36.1	27.4	18.4	12.8	9.6	8.4	-4.5
1934 D	131.3	122.9	97.0	52.4	37.8	28.7	19.3	13.4	10.0	8.7	3.6
1935 D	131.3	122.9	97.0	52.4	37.8	28.7	19.3	13.4	10.0	8.7	-
1936 D	131.3	122.9	97.0	52.4	37.8	28.7	19.3	13.4	10.0	8.7	-
1937 D	134.0	125.5	99.0	53.5	38.6	29.3	19.7	13.7	10.2	8.9	2.3
1938 D	135.4	126.8	100.0	54.1	39.0	29.6	19.9	13.9	10.4	9.1	2.2
1939 D	137.4	128.7	101.5	54.9	39.6	30.1	20.2	14.1	10.5	9.2	1.1
1940 D	139.5	130.6	103.0	55.7	40.2	30.5	20.5	14.3	10.7	9.4	2.2
1941 D	146.3	136.9	108.0	58.4	42.2	32.0	21.5	15.0	11.2	9.8	4.3
1942 D	158.5	148.4	117.1	63.3	45.7	34.7	23.3	16.2	12.1	10.6	8.2
1943 D	161.9	151.6	119.6	64.7	46.7	35.4	23.8	16.6	12.4	10.8	1.9
1944 D	165.3	154.8	122.1	66.0	47.6	36.2	24.3	16.9	12.6	11.0	1.9
1945 D	170.7	159.9	126.1	68.2	49.2	37.4	25.1	17.5	13.1	11.4	3.6
1946 D	182.3	170.7	134.7	72.8	52.5	39.9	26.8	18.7	14.0	12.2	7.0
1947 D	212.9	199.4	157.3	85.1	61.4	46.6	31.3	21.8	16.9	14.2	16.4
1948 D	281.0	263.1	207.5	112.2	81.0	61.5	41.3	28.8	21.5	18.8	32.4
1949 D	262.6	245.9	194.0	104.9	75.7	57.4	38.6	26.9	20.1	17.6	-6.4
1950 D	250.3	234.4	184.9	100.0	72.2	54.8	36.8	25.6	19.1	16.7	-5.1
1951 D	289.8	271.3	214.1	115.8	83.5	63.4	42.6	29.7	22.2	19.4	16.2
1952 D	308.8	289.2	228.1	123.4	89.0	67.6	45.4	31.6	23.6	20.6	6.2
1953 D	298.6	279.6	220.6	119.3	86.1	65.3	43.9	30.6	22.8	19.9	-3.4
1954 D	300.0	280.9	221.6	119.8	86.5	65.6	44.1	30.7	22.9	20.0	0.5
1955 D	316.3	296.2	233.7	126.4	91.2	69.2	46.5	32.4	24.2	21.1	5.5
1956 D	324.5	303.8	239.7	129.6	93.5	71.0	47.7	33.2	24.8	21.7	2.8
1957 D	336.1	314.6	248.2	134.2	96.9	73.5	49.4	34.4	25.7	22.5	3.7
1958 D	346.9	324.8	256.3	138.6	100.0	75.9	51.0	35.5	26.5	23.2	3.1
1959 D	365.3	342.0	269.8	145.9	105.3	79.9	53.7	37.4	27.9	24.4	5.2
1960 D	392.5	367.5	289.9	156.8	113.1	85.9	57.7	40.2	30.0	26.2	7.4
1961 D	422.4	395.5	312.1	168.7	121.8	92.4	62.1	43.2	32.2	28.1	7.3
1962 D	457.1	428.0	337.7	182.6	131.8	100.0	67.2	46.8	34.9	30.5	8.5
1963 D	481.0	450.3	355.3	192.1	138.6	105.2	70.7	49.2	36.7	32.1	5.2
1964 D	503.4	471.3	371.9	201.1	145.1	110.1	74.0	51.5	38.4	33.6	4.7
1965 D	524.5	491.1	387.4	209.5	151.2	114.7	77.1	53.7	40.1	35.0	4.2
1966 D	541.5	507.0	400.0	216.3	156.1	118.5	79.6	55.4	41.3	36.1	3.1
1967 D	529.9	496.2	391.5	211.7	152.7	115.9	77.9	54.2	40.4	35.3	-2.2
1968 D	552.4	517.2	408.1	220.7	159.2	120.8	81.2	56.5	42.2	36.9	4.5
1968 D 2)	-	-	-	-	-	-	-	-	-	38.1	-
1969 D	584.0	546.8	431.4	233.3	168.4	127.8	85.9	59.8	44.6	39.0	5.7
1969 D 2)	-	-	-	-	-	-	-	-	-	40.1	5.2
1970 D	680.3	636.9	502.5	271.7	196.1	148.8	100.0	69.6	52.0	45.4	16.4
1970 D 2)	-	-	-	-	-	-	-	-	-	46.7	16.5
1971 D	750.5	702.7	554.4	299.8	216.4	164.2	110.3	76.8	57.3	50.1	10.4
1971 D 2)	-	-	-	-	-	-	-	-	-	51.5	10.3
1972 D	801.2	750.2	591.9	320.1	230.9	175.3	117.8	82.0	61.2	53.5	6.8
1972 D 2)	-	-	-	-	-	-	-	-	-	55.0	6.8
1973 D	860.0	805.3	635.3	343.5	247.9	188.1	126.4	88.0	65.7	57.4	7.3
1973 D 2)	-	-	-	-	-	-	-	-	-	59.0	7.3
1974 D	922.6	863.9	681.5	368.6	265.9	201.8	135.6	94.4	70.5	61.6	7.3
1974 D 2)	-	-	-	-	-	-	-	-	-	63.3	7.3
1975 D	944.6	884.4	697.7	377.3	272.2	206.6	138.9	96.7	72.1	63.1	2.4
1975 D 2)	-	-	-	-	-	-	-	-	-	64.8	2.4
1976 D	977.1	915.0	721.8	390.4	281.7	213.7	143.7	100.0	74.6	65.2	3.3
1976 D 2)	-	-	-	-	-	-	-	-	-	67.0	3.4
1977 D	1024.5	959.3	756.8	409.3	295.3	224.1	150.6	104.9	78.2	68.4	4.9
1977 D 2)	-	-	-	-	-	-	-	-	-	70.3	4.9
1978 D	1087.8	1018.6	803.6	434.6	313.6	238.0	159.9	111.3	83.1	72.6	6.1
1978 D 2)	-	-	-	-	-	-	-	-	-	73.9	5.1
1979 D	1183.3	1108.0	874.1	472.7	341.1	258.8	174.0	121.1	90.4	79.0	8.8
1979 D 2)	-	-	-	-	-	-	-	-	-	80.1	8.4

\*) 1913 BIS 1944 REICHSGEBIET (JEWILIGER GEBIETSSTAND), 1945 BIS 1959 BUNDESgebiet OHNE SAARLAND UND BERLIN, 1960 BIS 1965 BUNDESgebiet OHNE BERLIN.  
FÜR 1922 UND 1923 WURDEN WEGEN DER SPRUNGHAFEN ENTWERTUNG DER MARK KEINE DURCHSCHNITTINDIZES VERÖFFENTLICHT.

1) GEGENÜBER VORJAHR AUS DEN INDIZES 1985 = 100.  
2) OHNE UMSATZ-(MEHRWERT-)STEUER, MIT DEN ZAHLEN VOR 1968 NICHT VERGLEICHBAR.

4 PREISINDIZES FÜR DEN NEUBAU VON WOHNGEBÄUDEN INSGESAMT (VERSCHIEDENE BASISJAHRE) EINSCHL. UMSATZ-(MEHRWERT-)STEUER  
(LANGFRISTIGE ÜBERSICHT)

JAHR MONAT	1913	1914	1938	1950	1958	1962	1970	1976	1980	1985	VERÄNDERUNG IN % 2)
	= 100										
1980 D 1) .....	1309.7	1226.3	967.4	523.2	377.6	286.5	192.5	134.0	100.0	87.4	10.6
1980 D 3) .....	-	-	-	-	-	-	-	-	-	88.2	10.1
1981 D 1) .....	1386.3	1298.1	1024.0	553.8	399.6	303.2	203.8	141.9	105.9	92.5	5.8
1981 D 3) .....	-	-	-	-	-	-	-	-	-	93.4	5.9
1982 D 1) .....	1426.3	1335.5	1053.6	569.8	411.1	312.0	209.6	146.0	108.9	95.2	2.9
1982 D 3) .....	-	-	-	-	-	-	-	-	-	96.1	2.9
1983 D 1) .....	1456.4	1363.7	1075.8	581.8	419.8	318.6	214.1	149.1	111.2	97.2	2.1
1983 D 3) .....	-	-	-	-	-	-	-	-	-	97.6	1.6
1984 D 1) .....	1492.4	1397.4	1102.4	596.2	430.2	326.5	219.3	152.8	114.0	99.6	2.5
1985 D 1) .....	1498.7	1403.3	1107.0	598.7	432.0	327.9	220.3	153.4	114.5	100.0	0.4
1986 D 1) .....	1519.3	1422.6	1122.2	607.0	437.9	332.4	223.3	155.5	116.0	101.4	1.4
1987 D 1) .....	1548.2	1449.6	1143.6	618.5	446.2	338.7	227.5	158.5	118.2	103.3	1.9
1988 D 1) .....	1581.1	1480.5	1167.9	631.6	455.7	345.9	232.4	161.8	120.7	105.5	2.1
1989 D 1) .....	1638.9	1534.5	1210.5	654.7	472.4	358.5	240.9	167.8	125.1	109.4	3.7
1990 D 1) .....	1744.5	1633.4	1288.6	696.9	502.8	381.6	256.4	178.6	133.2	116.4	6.4
1985 FEBRUAR 1) .	1495.7	1400.5	1104.8	597.5	431.1	327.2	219.8	153.1	114.2	99.8	-
MAI 1) .....	1494.2	1399.1	1103.7	596.9	430.7	326.9	219.6	152.9	114.1	99.7	-0.1
AUGUST 1) ..	1501.7	1406.1	1109.2	599.9	432.8	328.5	220.7	153.7	114.7	100.2	0.5
NOVEMBER 1) .	1503.2	1407.5	1110.3	600.5	433.3	328.8	220.9	153.9	114.8	100.3	0.1
1986 FEBRUAR 1) .	1506.2	1410.3	1112.5	601.7	434.1	329.5	221.3	154.2	115.0	100.5	0.2
MAI 1) .....	1518.2	1421.5	1121.4	606.5	437.6	332.1	223.1	155.4	115.9	101.3	0.8
AUGUST 1) ..	1524.2	1427.2	1125.8	608.9	439.3	333.4	224.0	156.0	116.4	101.7	0.4
NOVEMBER 1) .	1528.7	1431.4	1129.2	610.7	440.6	334.4	224.6	156.5	116.7	102.0	0.3
1987 FEBRUAR 1) .	1533.2	1435.6	1132.5	612.5	441.9	335.4	225.3	156.9	117.1	102.3	0.3
MAI 1) .....	1548.2	1449.6	1143.5	618.5	446.2	338.7	227.5	158.5	118.2	103.3	1.0
AUGUST 1) ..	1554.1	1455.2	1148.0	620.8	447.9	340.0	228.4	159.1	118.7	103.7	0.4
NOVEMBER 1) .	1557.1	1458.0	1150.2	622.0	448.8	340.6	228.8	159.4	118.9	103.9	0.2
1988 FEBRUAR 1) .	1561.6	1462.2	1153.5	623.8	450.1	341.6	229.5	159.8	119.2	104.2	0.3
MAI 1) .....	1578.1	1477.7	1165.7	630.4	454.9	345.2	231.9	161.5	120.5	105.3	1.1
AUGUST 1) ..	1588.6	1487.5	1173.4	634.6	457.9	347.5	233.5	162.6	121.3	106.0	0.7
NOVEMBER 1) .	1596.1	1494.5	1179.0	637.6	460.0	349.2	234.6	163.4	121.9	106.5	0.5
1989 FEBRUAR 1) .	1611.1	1508.6	1190.0	643.6	464.4	352.4	236.8	164.9	123.0	107.5	0.9
MAI 1) .....	1635.1	1531.0	1207.8	653.2	471.3	357.7	240.3	167.4	124.8	109.1	1.5
AUGUST 1) ..	1648.6	1543.6	1217.7	658.6	475.2	360.6	242.3	168.7	125.9	110.0	0.8
NOVEMBER 1) .	1660.6	1554.9	1226.6	663.4	478.6	363.3	244.0	170.0	126.8	110.8	0.7
1990 FEBRUAR 1) .	1696.5	1588.5	1253.1	677.7	489.0	371.1	249.3	173.7	129.5	113.2	2.2
MAI 1) .....	1741.5	1630.6	1286.4	695.7	501.9	381.0	255.9	178.3	133.0	116.2	2.7
AUGUST 1) ..	1762.5	1650.3	1301.8	704.1	508.0	385.6	259.0	180.4	134.6	117.6	1.2
NOVEMBER 1) .	1777.5	1664.3	1312.9	710.1	512.3	388.8	261.2	181.9	135.7	118.6	0.9
1991 FEBRUAR 1) .	1805.9	1691.0	1334.0	721.4	520.5	395.1	265.4	184.9	137.9	120.5	1.6
MAI 1) .....	1862.9	1744.3	1376.0	744.2	536.9	407.5	273.8	190.7	142.2	124.3	3.2

1) DIE INDEXZAHLEN EINSCHL. UMSATZ-(MEHRWERT-)STEUER FÜR DEN ZEITRAUM AB 1984 STIMMEN MIT DEN ENTSPRECHENDEN WERTEN OHNE UMSATZ-(MEHRWERT-)STEUER ÜBEREIN.

2) GEGENÜBER VORJAHR BZW. VORVIERTELJAHR AUS DEN INDIZES 1985 = 100.  
3) OHNE UMSATZ-(MEHRWERT-)STEUER, MIT DEN ZAHLEN VOR 1968 NICHT VERGLEICHBAR.

## 5 PREISINDIZES FUER DEN NEUBAU VON WOHNGBAUEUDEN, NICHTWOHNGBAUEUDEN

1985 =  
(LANGFRISTIGE

LFD. NR.	JAHR MONAT	WOHNGBAUEUDE						NICHTWOHN-		
		INSGESAMT	DAVON NACH ABSCHNITTEN		EIN- FAMILIEN-	MEHR- FAMILIEN-	GEMISCHT- GENUTZTE-	BUERO- GEBAEUDE	LANDWIRT- SCHAFT- LICHE BETRIEBS- GEBAEUDE	GEWERB- LICHE INS- GESAMT
			ROHBAU- ARBEITEN	AUSBAU- ARBEITEN						
1	1958 D	23.2	24.1	22.4	23.1	23.1	24.0	23.9	24.0	24.9
2	1959 D	24.4	25.7	23.2	24.2	24.3	25.2	25.2	24.9	25.9
3	1960 D	26.2	27.7	24.8	26.1	26.2	26.9	26.9	26.7	27.6
4	1961 D	28.1	29.7	26.9	28.0	28.1	28.8	28.7	28.4	29.3
5	1962 D	30.5	32.3	29.0	30.4	30.5	31.1	31.0	30.6	31.5
6	1963 D	32.1	34.1	30.3	31.9	32.1	32.7	32.6	32.3	32.9
7	1964 D	33.6	35.7	31.7	33.3	33.6	34.2	33.9	33.7	34.2
8	1965 D	35.0	36.8	33.3	34.8	34.9	35.6	35.2	34.9	35.5
9	1966 D	36.1	37.8	34.6	35.9	36.1	36.8	36.4	35.9	36.5
10	1967 D	35.3	36.8	34.1	35.2	35.3	35.9	35.5	35.2	34.7
11	1968 D	36.9	38.3	35.5	36.7	36.7	37.4	36.9	36.6	36.6
12	1968 D 1)	38.1	39.2	36.7	38.0	37.9	38.6	38.2	37.8	37.7
13	1969 D	39.0	41.0	37.2	38.8	38.8	39.6	39.2	38.7	39.8
14	1969 D 1)	40.1	42.1	38.2	39.9	39.9	40.7	40.3	39.7	40.8
15	1970 D	45.4	49.0	42.3	45.1	45.3	46.1	45.8	45.4	47.0
16	1970 D 1)	46.7	50.3	43.5	46.3	46.5	47.4	47.2	46.7	48.3
17	1971 D	50.1	53.8	46.9	49.7	50.0	50.8	50.5	50.1	52.1
18	1971 D 1)	51.5	55.2	48.2	51.1	51.3	52.1	51.9	51.5	53.5
19	1972 D	53.5	57.1	50.3	53.1	53.4	54.0	53.8	53.5	54.7
20	1972 D 1)	55.0	58.6	51.7	54.6	54.9	55.5	55.3	55.0	56.1
21	1973 D	57.4	60.6	54.6	57.1	57.4	57.8	57.6	57.3	58.0
22	1973 D 1)	59.0	62.3	56.1	58.6	58.9	59.4	59.2	58.9	59.5
23	1974 D	61.6	63.4	59.8	61.3	61.6	61.8	61.5	61.2	61.4
24	1974 D 1)	63.9	65.1	61.5	63.0	63.2	63.5	63.2	62.9	63.0
25	1975 D	63.1	63.8	62.1	62.7	63.0	63.2	62.8	62.5	63.1
26	1975 D 1)	64.8	65.5	63.8	64.5	64.8	65.0	64.6	64.3	64.8
27	1976 D	65.2	65.9	64.3	65.0	65.2	65.4	64.9	64.8	65.6
28	1976 D 1)	67.0	67.7	66.1	66.9	66.9	67.2	66.7	66.6	67.4
29	1977 D	68.4	69.1	67.4	68.3	68.3	68.5	67.9	68.1	68.4
30	1977 D 1)	70.3	71.0	69.3	70.2	70.1	69.8	69.8	70.0	70.2
31	1978 D	72.6	74.0	70.6	72.7	72.5	72.6	71.8	72.4	72.1
32	1978 D 1)	73.9	75.4	71.9	74.0	73.8	73.9	73.1	73.8	73.3
33	1979 D	78.0	81.7	75.4	79.2	78.8	78.8	77.5	78.9	77.8
34	1979 D 1)	80.1	82.8	76.4	80.3	79.8	79.8	78.6	79.9	78.9
35	1980 D	87.4	91.0	82.7	87.9	87.2	87.1	85.6	87.5	85.8
36	1980 D 1)	88.2	91.8	83.4	88.7	88.0	87.9	86.4	88.3	86.6
37	1981 D	92.5	95.8	88.2	93.0	92.3	92.2	90.7	92.6	91.1
38	1981 D 1)	93.4	96.6	89.0	93.8	93.1	93.0	91.5	93.4	91.9
39	1982 D	95.2	97.1	92.6	95.4	95.0	95.1	94.1	95.2	94.8
40	1982 D 1)	96.1	98.0	93.4	96.3	95.9	95.9	95.0	96.1	95.6
41	1983 D	97.2	98.4	95.5	97.2	97.1	97.1	96.3	97.1	96.9
42	1983 D 1)	97.6	98.9	95.9	97.7	97.5	97.5	96.8	97.6	97.4
43	1984 D	99.6	100.4	98.5	99.7	99.6	99.5	99.1	99.5	99.3
44	1985 D	100.0	100.0	100.0	100.0	100.0	100.0	100.0	100.0	100.0
45	1986 D	101.4	101.2	101.6	101.3	101.4	101.4	101.8	101.4	102.1
46	1987 D	103.3	102.8	104.1	103.3	103.4	103.4	104.1	103.4	104.4
47	1988 D	105.5	104.6	107.0	105.5	105.6	105.5	106.7	105.5	106.6
48	1989 D	109.4	108.3	111.0	109.3	109.4	109.4	110.6	109.3	110.3
49	1990 D	116.4	116.1	116.8	116.4	116.4	116.3	117.0	116.8	117.1
50	1986 FEBRUAR	100.5	100.3	100.8	100.5	100.5	100.6	100.8	100.6	101.0
51	MAI	101.3	101.2	101.4	101.2	101.3	101.3	101.6	101.3	101.7
52	AUGUST	101.7	101.6	101.9	101.7	101.8	101.8	102.1	101.8	102.6
53	NOVEMBER	102.0	101.8	102.3	101.9	102.0	102.0	102.5	102.0	103.0
54	1987 FEBRUAR	102.3	101.9	103.0	102.3	102.4	102.4	103.0	102.4	103.2
55	MAI	103.3	102.9	103.9	103.3	103.4	103.3	104.0	103.4	104.2
56	AUGUST	103.7	103.2	104.6	103.7	103.8	103.8	104.6	103.8	104.9
57	NOVEMBER	103.9	103.1	105.0	103.8	103.9	103.9	104.8	103.9	105.1
58	1988 FEBRUAR	104.2	103.3	105.7	104.2	104.3	104.2	105.3	104.2	105.3
59	MAI	105.3	104.4	106.7	105.3	105.4	105.3	106.4	105.3	106.2
60	AUGUST	106.0	105.1	107.5	105.9	106.1	106.0	107.1	105.9	107.2
61	NOVEMBER	106.5	105.5	108.1	106.5	106.6	106.6	107.8	106.4	107.6
62	1989 FEBRUAR	107.5	106.3	109.3	107.4	107.6	107.6	108.9	107.4	108.4
63	MAI	109.1	108.0	110.7	109.0	109.2	109.1	110.3	109.0	109.8
64	AUGUST	110.0	109.0	111.6	109.9	110.1	110.1	111.2	110.0	111.0
65	NOVEMBER	110.8	109.8	112.3	110.7	110.8	110.8	111.9	110.8	111.9
66	1990 FEBRUAR	113.2	112.4	114.4	113.2	113.2	113.2	114.1	113.5	114.0
67	MAI	116.2	116.1	116.3	116.2	116.2	116.1	116.6	116.5	116.6
68	AUGUST	117.6	117.5	117.8	117.6	117.7	117.5	118.1	118.0	118.4
69	NOVEMBER	118.6	118.5	118.8	118.6	118.6	118.5	119.1	119.0	119.5
70	1991 FEBRUAR	120.5	120.0	121.2	120.5	120.6	120.3	121.1	120.8	121.1
71	MAI	124.3	124.6	123.9	124.3	124.4	124.0	124.2	124.6	124.1

\*) 1958 BIS 1959 BUNDESGBEIT OHNE SAARLAND UND BERLIN,  
1960 BIS 1965 BUNDESGBEIT OHNE BERLIN.\*\*) DIE INDEXZAHLEN EINSCHL. UMSATZ-(MEHRWERT-)STEUER FUER DEN  
ZEITRAUM AB 1984 STIMMEN MIT DEN ENTSPRECHENDEN  
WERTEN OHNE UMSATZ-(MEHRWERT-)STEUER UEBEREIN.

## UND SONSTIGEN BAUWERKEN EINSCHL. UMSATZ-(MEHRWERT-)STEUER\*)

100\*\*)  
UEBERSICHT)

GEBÄUDE		SONSTIGE BAUWERKE										LFD. NR.
BETRIEBSGEBÄUDE		STRASSENBAU		BRÜCKEN IN STRASSENBAU								
STAHL- BETON	STAHL- BAU	INS- GESAMT	BUNDES- AUTO- BAHNEN	BUNDES- UND LANDES- STRASSEN	INS- GESAMT	SPANN- BETON- ÜBERBAU	STAHL- BETON- ÜBERBAU	STAHL- ÜBERBAU	ÜBERBAU IN STAHLVER- BUNDKON- STRUKTION	ORTS- KANÄLE	STAU- DÄMME	
24.4	25.5	39.0	-	-	30.0	-	30.3	29.5	-	32.3	31.5	1
25.9	26.0	41.3	-	-	31.8	-	32.2	30.4	-	34.8	34.0	2
27.8	27.5	43.3	43.8	42.4	33.5	-	34.1	31.7	-	37.6	36.6	3
29.6	29.2	45.4	46.1	44.5	35.2	-	35.8	33.1	-	40.4	38.4	4
31.8	31.3	48.4	49.4	47.7	37.6	-	38.4	35.3	-	43.0	41.2	5
33.6	32.4	50.3	51.2	49.6	38.8	-	40.0	35.0	-	44.9	43.1	6
35.0	33.5	49.9	50.8	49.3	39.9	-	41.4	35.3	-	45.7	44.5	7
36.2	35.1	47.3	48.2	46.9	40.5	-	41.7	36.5	-	44.7	45.0	8
37.2	36.0	46.7	47.1	46.4	41.3	-	42.5	37.3	-	44.9	45.5	9
36.1	33.6	44.5	44.7	44.3	39.7	-	40.9	36.2	-	43.0	43.7	10
37.5	35.9	46.6	46.8	46.4	41.2	-	42.3	38.1	-	45.4	45.4	11
38.7	37.1	48.0	48.3	47.8	42.5	-	43.6	39.3	-	46.9	46.9	12
40.1	39.6	48.6	48.8	48.4	44.7	-	45.8	41.7	-	47.7	48.9	13
41.2	40.7	49.9	50.1	49.7	45.9	-	47.0	42.8	-	49.0	50.2	14
47.7	46.6	55.7	55.9	55.5	53.2	-	54.7	48.7	-	55.6	58.4	15
49.0	47.9	57.2	57.4	57.0	54.7	-	56.2	50.0	-	57.2	60.0	16
52.4	52.1	60.1	60.2	60.0	57.6	-	59.0	53.9	-	60.3	63.0	17
53.9	53.5	61.6	61.9	61.5	59.2	-	60.6	55.3	-	61.9	64.8	18
55.5	54.0	60.9	61.0	60.7	60.1	-	61.5	55.9	-	62.3	66.0	19
57.1	55.5	62.5	62.7	62.3	61.7	-	63.2	57.4	-	64.0	67.8	20
59.1	56.9	62.7	63.0	62.6	63.3	-	65.0	58.8	-	64.9	69.4	21
60.8	58.5	64.5	64.7	64.3	65.1	-	66.7	60.3	-	66.6	71.3	22
62.4	60.5	68.8	69.5	68.2	66.8	-	68.2	62.8	-	69.2	71.7	23
64.1	62.2	70.7	71.3	70.0	68.6	-	70.0	64.5	-	71.0	73.6	24
63.1	63.1	70.4	71.0	69.9	67.6	-	67.8	68.2	-	70.4	71.3	25
64.9	64.9	72.4	72.9	71.7	69.4	-	69.6	70.1	-	72.3	73.3	26
65.0	66.2	71.5	72.1	71.0	69.3	68.9	69.5	69.9	69.7	71.7	73.1	27
66.8	68.0	73.5	74.2	72.9	71.1	70.8	71.4	71.8	71.6	73.7	75.1	28
67.7	69.0	73.5	74.1	72.8	72.1	71.4	72.2	73.3	72.8	74.3	75.8	29
69.7	70.9	75.5	76.1	74.8	74.0	73.4	74.1	75.3	74.8	76.2	77.9	30
71.7	72.3	78.3	78.9	77.7	76.7	76.3	77.2	77.2	77.0	79.4	81.1	31
73.1	73.7	79.5	80.3	79.0	78.1	77.7	78.5	78.6	78.4	80.8	82.5	32
77.8	77.9	86.5	86.9	85.9	83.8	83.6	85.0	82.2	82.8	87.6	89.5	33
78.9	78.9	87.6	88.1	87.0	84.9	84.8	86.1	83.3	83.9	88.7	90.7	34
86.3	85.3	97.4	97.6	97.3	92.0	92.5	94.2	87.4	89.3	97.2	98.5	35
87.1	86.1	98.3	98.5	98.1	92.8	93.3	95.1	88.2	90.1	98.1	99.4	36
91.5	90.6	100.0	100.1	99.9	96.0	96.4	98.0	91.5	93.2	99.9	100.8	37
92.3	91.4	100.9	101.0	100.8	96.8	97.3	98.9	92.3	94.0	100.8	101.7	38
94.6	94.9	97.7	97.8	97.6	97.6	97.8	98.4	95.8	96.4	98.1	98.7	39
95.5	95.7	98.6	98.7	98.5	98.5	98.7	99.3	96.7	97.3	99.0	99.6	40
96.7	97.0	96.9	97.2	96.6	98.4	98.4	98.9	97.3	97.6	98.1	98.3	41
97.2	97.5	97.4	97.6	97.1	98.8	98.9	99.4	97.8	98.1	98.6	98.8	42
99.3	99.2	98.2	98.5	98.0	99.8	99.9	100.3	98.7	99.0	99.7	99.6	43
100.0	100.0	100.0	100.0	100.0	100.0	100.0	100.0	100.0	100.0	100.0	100.0	44
101.9	102.3	102.1	102.1	102.1	102.0	101.9	101.9	102.4	102.3	102.3	102.2	45
103.9	104.8	103.2	103.4	103.0	103.6	103.3	103.4	104.7	104.3	104.1	103.8	46
106.1	107.1	104.3	104.6	104.0	105.5	105.1	105.2	107.1	106.5	105.6	105.6	47
109.7	111.0	106.6	107.0	106.2	109.0	108.5	108.8	110.7	110.1	108.6	108.7	48
116.4	117.9	113.2	113.7	112.7	115.6	115.0	115.8	116.9	116.3	116.0	115.8	49
100.9	101.0	101.5	101.5	101.6	100.9	100.8	100.8	101.0	101.0	101.2	101.1	50
101.7	101.8	102.2	102.2	102.2	101.8	101.8	101.9	102.0	102.0	102.2	102.2	51
102.3	102.9	102.3	102.4	102.2	102.5	102.4	102.4	103.1	102.9	102.7	102.7	52
102.6	103.4	102.3	102.4	102.2	102.7	102.5	102.5	103.6	103.3	102.9	102.7	53
102.8	103.7	102.4	102.5	102.2	102.7	102.5	102.5	103.6	103.3	103.1	102.8	54
103.9	104.6	103.2	103.4	103.0	103.6	103.4	103.5	104.2	104.0	104.2	103.8	55
104.4	105.3	103.6	103.8	103.4	104.1	103.7	103.8	105.4	105.0	104.5	104.2	56
104.6	105.5	103.6	103.8	103.4	104.1	103.7	103.7	105.5	105.0	104.4	104.3	57
104.8	105.8	103.7	104.0	103.5	104.1	103.8	103.8	105.6	105.0	104.5	104.4	58
105.8	106.6	104.4	104.7	104.1	105.1	104.7	104.9	106.7	106.1	105.6	105.5	59
106.6	107.7	104.5	104.8	104.2	106.1	105.6	105.7	108.0	107.3	105.0	106.0	60
107.1	108.2	104.7	105.0	104.3	106.5	106.1	106.3	108.2	107.6	106.3	106.3	61
107.9	109.1	105.2	105.6	104.8	107.2	106.8	107.0	108.8	108.2	107.0	107.0	62
109.3	110.4	106.3	106.7	105.9	108.8	108.2	108.6	110.5	110.0	108.4	108.4	63
110.4	111.6	107.0	107.5	106.6	109.6	109.1	109.5	111.3	110.7	109.2	109.2	64
111.1	112.7	107.8	108.2	107.3	110.3	109.8	110.2	111.9	111.3	109.9	110.0	65
113.1	114.8	110.0	110.5	109.5	112.3	111.8	112.4	113.8	113.1	112.5	112.3	66
115.9	117.3	113.1	113.6	112.5	115.4	114.9	115.8	116.3	115.9	116.0	115.7	67
117.7	119.1	114.2	114.7	113.7	116.7	116.2	117.1	117.8	117.2	117.2	117.0	68
118.8	120.3	115.5	116.0	115.1	117.8	117.0	118.0	119.8	118.9	118.4	118.0	69
120.4	121.8	117.3	117.8	116.9	118.9	118.3	119.5	119.9	119.4	120.3	119.8	70
123.8	124.4	121.0	121.5	120.5	122.3	121.9	123.5	121.8	121.8	124.8	123.9	71

1) OHNE UMSATZ-(MEHRWERT-)STEUER MIT DEN ZAHLEN VOR  
1968 NICHT VERGLEICHBAR.

## 6 PREISINDIZES FÜR DEN NEUBAU VON WOHN- UND NICHTWOHN-GEBAUEN

1980 =  
(LANGFRISTIGE

LFD. NR.	JAHR MONAT	WOHN-GEBAUDE						NICHTWOHN-		
		INSGESAMT	DAVON NACH ABSCHNITTEN		EIN- FAMILIEN-	MEHR- FAMILIEN-	GEMISCHT- GENUTZTE-	BUERO- GEBAUDE	LANDWIRT- SCHAFT- LICHE BETRIEBS- GEBAUDE	GEWERB- LICHE INS- GESAMT
			ROHBAU- ARBEITEN	AUSBAU- ARBEITEN						
1	1958 D	26.5	26.5	27.1	26.3	26.5	27.6	27.9	27.4	29.0
2	1959 D	27.9	28.2	28.1	27.6	27.9	28.9	29.4	28.5	30.2
3	1960 D	30.0	30.5	30.0	29.7	30.1	30.9	31.4	30.5	32.1
4	1961 D	32.2	32.6	32.5	31.9	32.2	33.1	33.5	32.5	34.1
5	1962 D	34.9	35.5	35.1	34.6	35.0	35.7	36.2	35.0	36.7
6	1963 D	35.7	37.5	36.7	36.3	36.8	37.5	38.1	36.9	38.3
7	1964 D	38.4	39.2	38.4	37.9	38.5	39.3	39.6	38.5	39.8
8	1965 D	40.1	40.5	40.3	39.6	40.1	40.9	41.2	39.9	41.4
9	1966 D	41.3	41.6	41.9	40.9	41.4	42.3	42.5	41.1	42.5
10	1967 D	40.4	40.4	41.3	40.1	40.5	41.2	41.5	40.2	40.4
11	1968 D	42.2	42.1	43.0	41.8	42.2	43.0	43.1	41.9	42.6
12	1969 D	44.6	45.1	45.0	44.1	44.6	45.5	45.8	44.2	46.3
13	1970 D	52.0	53.9	51.2	51.3	52.0	53.0	53.6	51.9	54.8
14	1971 D	57.3	59.1	56.8	56.6	57.4	58.3	59.0	57.3	60.7
15	1972 D	61.2	62.8	60.9	60.4	61.3	62.0	62.8	61.2	63.7
16	1973 D	65.7	66.6	66.0	64.9	65.8	66.4	67.3	65.5	67.5
17	1974 D	70.5	69.7	72.4	69.7	70.6	71.0	71.9	70.0	71.5
18	1975 D	72.1	70.1	75.1	71.4	72.3	72.6	73.4	71.5	73.6
19	1976 D	74.6	72.4	77.8	74.0	74.8	75.1	75.8	74.1	76.5
20	1977 D	78.2	76.0	81.5	77.8	78.4	78.6	79.3	77.9	79.7
21	1978 D	83.1	81.4	85.5	82.7	83.1	83.4	83.9	82.8	83.9
22	1979 D	90.4	89.8	91.2	90.2	90.4	90.4	90.6	90.2	90.7
23	1980 D	100.0	100.0	100.0	100.0	100.0	100.0	100.0	100.0	100.0
24	1981 D	105.9	105.3	106.7	105.8	105.9	105.8	106.1	105.8	106.1
25	1982 D	108.9	106.8	112.0	108.6	109.0	109.2	110.0	108.9	110.4
26	1983 D	111.2	108.2	115.5	110.7	111.4	111.5	112.6	111.1	112.9
27	1984 D	114.0	110.4	119.2	113.4	114.3	114.3	115.8	113.8	115.7
28	1985 D	114.5	109.9	121.1	113.9	114.7	114.8	116.9	114.3	116.5
29	1986 D	116.0	111.3	123.0	115.4	116.3	116.5	118.9	116.0	118.9
30	1987 D	118.2	113.0	126.0	117.6	118.6	118.7	121.7	118.2	121.6
31	1988 D	120.7	114.9	129.5	120.1	121.2	121.2	124.7	120.6	124.2
32	1989 D	125.1	119.0	134.3	124.4	125.6	125.6	129.3	125.0	128.5
33	1990 D	133.2	127.6	141.4	132.5	133.6	133.6	136.7	133.5	136.4
34	1985 FEBRUAR	114.2	109.8	120.4	113.6	114.4	114.5	116.3	114.0	115.8
35	MAI	114.1	109.6	120.8	113.5	114.4	114.5	116.5	114.0	116.1
36	AUGUST	114.7	110.0	121.4	114.1	115.0	115.1	117.1	114.6	116.8
37	NOVEMBER	114.8	110.1	121.6	114.2	115.1	115.2	117.5	114.7	117.2
38	1986 FEBRUAR	115.0	110.2	122.0	114.4	115.3	115.5	117.8	115.0	117.7
39	MAI	115.9	111.2	122.7	115.2	116.2	116.3	118.8	115.8	118.5
40	AUGUST	116.4	111.7	123.3	115.8	116.8	116.9	119.3	116.4	119.5
41	NOVEMBER	116.7	111.9	123.8	116.0	117.0	117.1	119.8	116.6	120.0
42	1987 FEBRUAR	117.1	112.0	124.6	116.4	117.5	117.6	120.4	117.1	120.2
43	MAI	118.2	113.1	125.7	117.6	118.6	118.6	121.6	118.2	121.4
44	AUGUST	118.7	113.4	126.6	118.0	119.1	119.2	122.3	118.7	122.2
45	NOVEMBER	118.9	113.3	127.1	118.2	119.2	119.3	122.5	118.8	122.4
46	1988 FEBRUAR	119.2	113.5	127.9	118.6	119.7	119.7	123.1	119.1	122.7
47	MAI	120.5	114.7	129.1	119.9	120.9	120.9	124.4	120.4	123.7
48	AUGUST	121.3	115.5	130.1	120.5	121.7	121.7	125.2	121.1	124.9
49	NOVEMBER	121.9	116.0	130.8	121.2	122.3	122.4	126.0	121.7	125.4
50	1989 FEBRUAR	123.0	116.8	132.3	122.3	123.5	123.6	127.3	122.8	126.3
51	MAI	124.8	118.7	134.0	124.1	125.3	125.3	128.9	124.6	127.9
52	AUGUST	125.9	119.8	135.0	125.1	126.3	126.4	130.0	125.8	129.3
53	NOVEMBER	126.8	120.7	135.9	126.0	127.1	127.2	130.8	126.7	130.4
54	1990 FEBRUAR	129.5	123.5	138.4	128.9	129.9	130.0	133.4	129.8	132.8
55	MAI	133.0	127.6	140.7	132.3	133.3	133.3	136.3	133.2	135.8
56	AUGUST	134.6	129.1	142.5	133.9	135.1	134.9	138.0	134.9	137.9
57	NOVEMBER	135.7	130.2	143.8	135.0	136.1	136.1	139.2	136.1	139.2
58	1991 FEBRUAR	137.9	131.9	146.7	137.2	138.4	138.2	141.5	138.1	141.1
59	MAI	142.2	136.9	149.9	141.5	142.7	142.4	145.2	142.5	144.6

\*) 1958 BIS 1959 BUNDESGBEIT OHNE SAARLAND UND BERLIN,  
1960 BIS 1965 BUNDESGBEIT OHNE BERLIN.

## UND SONSTIGEN BAUWERKEN EINSCHL. UMSATZ-(MEHRWERT-)STEUER\*)

100  
UEBERSICHT)

GEBAEUDE			SONSTIGE BAUWERKE										LFD. NR.
BETRIEBSGEBAEUDE		INS- GESAMT	STRASSENBAU		INS- GESAMT	BRUECKEN IM STRASSENBAU			UEBERBAU IN STAHLVER- BUNDKON- STRUKTION	ORTS- KANAELE	STAU- DAEMME		
STAHL- BETON	STAHL- BAU		BUNDES- AUTO- BAHNEN	BUNDES- UND LANDES- STRASSEN		SPANN- BETON- UEBERBAU	STAHL- BETON- UEBERBAU	STAHL- UEBERBAU					
28.3	29.9	40.0	.	.	32.6	.	32.2	33.7	.	33.2	32.0	1	
30.0	30.5	42.4	.	.	34.5	.	34.2	34.8	.	35.8	34.5	2	
32.2	32.2	44.4	44.9	43.6	36.4	.	36.2	36.3	.	38.7	37.2	3	
34.3	34.2	46.6	47.2	45.8	38.2	.	38.0	37.9	.	41.5	39.0	4	
36.9	36.7	49.7	50.6	49.0	40.8	.	40.7	40.4	.	44.2	41.8	5	
38.9	38.0	51.6	52.4	51.0	42.2	.	42.5	40.0	.	46.2	43.7	6	
40.5	39.3	51.2	52.0	50.7	43.4	.	43.9	40.4	.	47.0	45.2	7	
41.9	41.2	48.5	49.4	48.2	44.0	.	44.3	41.7	.	46.0	45.7	8	
43.1	42.2	47.9	48.2	47.7	44.9	.	45.1	42.7	.	46.2	46.2	9	
41.8	39.4	45.7	45.8	45.6	43.1	.	43.4	41.4	.	44.2	44.4	10	
43.4	42.1	47.8	47.9	47.7	44.8	.	44.9	43.6	.	46.7	46.1	11	
46.4	46.4	49.8	50.0	49.8	48.6	.	48.6	47.7	.	49.0	49.6	12	
55.2	54.7	57.2	57.2	57.0	57.8	.	58.0	55.7	.	57.2	59.3	13	
60.7	61.0	61.6	61.7	61.6	62.6	.	62.6	61.6	.	62.0	64.0	14	
64.3	63.3	62.5	62.5	62.4	65.3	.	65.3	63.9	.	64.0	67.0	15	
68.5	66.7	64.4	64.5	64.4	68.8	.	68.9	67.2	.	66.7	70.4	16	
72.3	70.9	70.6	71.1	70.1	72.5	.	72.4	71.8	.	71.1	72.7	17	
73.1	74.0	72.3	72.7	71.9	73.5	.	71.9	78.0	.	72.4	72.4	18	
75.3	77.6	73.4	73.9	73.0	75.3	74.5	73.8	79.9	78.1	73.7	74.2	19	
78.5	80.8	75.4	75.9	74.9	78.3	77.3	76.6	83.9	81.5	76.3	77.0	20	
83.1	84.8	80.3	80.8	79.9	83.4	82.5	81.9	88.3	86.2	81.6	82.3	21	
90.2	91.3	88.7	89.1	88.3	91.0	90.4	90.2	94.0	92.7	90.0	90.8	22	
100.0	100.0	100.0	100.0	100.0	100.0	100.0	100.0	100.0	100.0	100.0	100.0	23	
105.1	106.1	102.6	102.5	102.8	104.5	104.3	104.0	104.7	104.4	102.7	102.3	24	
109.7	111.2	100.3	100.2	100.4	106.0	105.7	104.5	109.5	107.9	100.9	100.2	25	
112.1	113.7	99.5	99.5	99.4	106.9	106.5	105.0	111.3	109.3	100.9	99.8	26	
115.0	116.3	100.8	100.9	100.8	108.4	108.1	106.4	112.9	110.9	102.5	101.1	27	
115.9	117.3	102.6	102.4	102.8	108.7	108.1	106.1	114.4	112.0	102.8	101.5	28	
118.0	119.9	104.8	104.6	105.0	110.8	110.2	108.2	117.2	114.6	105.1	103.7	29	
120.4	122.8	105.9	105.9	105.9	112.6	111.7	109.7	119.7	116.9	107.0	105.4	30	
122.9	125.5	107.0	107.1	107.0	114.6	113.6	111.6	122.5	119.3	108.6	107.2	31	
127.1	130.1	109.4	109.6	109.2	118.4	117.3	115.5	126.6	123.3	111.7	110.3	32	
134.9	138.2	116.2	116.5	115.9	125.6	124.4	122.9	133.7	130.3	119.3	117.5	33	
115.3	116.4	101.6	101.5	101.7	108.0	107.6	105.8	113.0	111.0	102.3	100.9	34	
115.5	116.9	102.4	102.2	102.6	108.3	107.7	105.8	114.0	111.7	102.5	101.2	35	
116.2	117.7	102.9	102.7	103.2	109.0	108.5	106.3	115.1	112.6	103.0	101.8	36	
116.5	118.0	103.4	103.2	103.7	109.3	108.7	106.5	115.3	112.8	103.3	102.1	37	
116.9	118.4	104.2	104.2	104.5	109.6	109.0	107.0	115.5	113.1	104.0	102.6	38	
117.8	119.3	104.9	104.7	105.1	110.6	110.1	108.1	116.7	114.2	105.1	103.7	39	
118.5	120.6	105.0	104.9	105.1	111.4	110.7	108.7	117.9	115.3	105.6	104.2	40	
118.9	121.2	105.0	104.9	105.1	111.6	110.8	108.8	118.5	115.7	105.8	104.2	41	
119.1	121.6	105.1	105.0	105.1	111.6	110.8	108.8	118.5	115.7	106.0	104.4	42	
120.4	122.6	105.9	105.9	105.9	112.6	111.8	109.8	119.2	116.5	107.1	105.4	43	
121.0	123.4	106.3	106.3	106.3	113.1	112.1	110.2	120.5	117.6	107.4	105.8	44	
121.2	123.7	106.3	106.3	106.3	113.1	112.1	110.0	120.7	117.6	107.3	105.9	45	
121.4	124.0	106.4	106.5	106.4	113.1	112.3	110.2	120.8	117.6	107.4	106.0	46	
122.6	125.0	107.1	107.2	107.0	114.2	113.2	111.3	122.0	118.8	108.6	107.1	47	
123.5	126.2	107.2	107.3	107.2	115.3	114.2	112.2	123.5	120.2	109.0	107.6	48	
124.1	126.8	107.4	107.5	107.3	115.7	114.7	112.8	123.8	120.5	109.3	107.9	49	
125.0	127.9	108.0	108.2	107.8	116.5	115.5	113.5	124.4	121.2	110.0	108.6	50	
126.7	129.4	109.1	109.3	108.9	118.2	117.0	115.2	126.5	123.2	111.5	110.0	51	
127.9	130.8	109.8	110.1	109.6	119.1	118.0	116.2	127.3	124.0	112.3	110.8	52	
128.7	132.1	110.6	110.8	110.3	119.8	118.7	116.9	128.0	124.7	113.0	111.7	53	
131.1	134.6	112.9	113.2	112.6	122.0	120.9	119.3	130.2	126.7	115.7	114.0	54	
134.3	137.5	116.1	116.4	115.7	125.4	124.3	122.9	133.0	129.8	119.3	117.4	55	
136.4	139.6	117.2	117.5	116.9	126.8	125.7	124.3	134.7	131.3	120.5	118.8	56	
137.7	141.0	118.5	118.8	118.4	128.0	126.5	125.2	137.0	133.2	121.7	119.8	57	
139.5	142.8	120.4	120.7	120.2	129.2	127.9	126.8	137.1	133.7	123.7	121.6	58	
143.5	145.8	124.2	124.4	123.9	132.9	131.8	131.1	139.3	136.4	128.3	125.8	59	

7 PREISINDIZES FÜR EINFAMILIENGEBAUDE IN VORGEFERTIGTER UND KONVENTIONELLER BAUART EINSCHL. UMSATZ-(MEHRWERT-)STEUER

1985 = 100  
(LANGFRISTIGE ÜBERSICHT)

JAHR	VORGEFERTIGTE BAUART				KONVENTIONELLE BAUART BAULEISTUNGEN AN BAUWERK	
	OHNE UNTERKELLERUNG		MIT			
	1985 = 100	VERÄNDERUNG GEGENÜBER DEM VORJAHR IN PROZENT	1985 = 100	VERÄNDERUNG GEGENÜBER DEM VORJAHR IN PROZENT	1985 = 100	VERÄNDERUNG GEGENÜBER DEM VORJAHR IN PROZENT
1968 D	38.0	-	37.6	-	36.7	-
1969 D	39.0	2.6	38.6	2.7	38.8	5.7
1970 D	41.7	6.9	42.0	8.8	45.1	16.2
1971 D	45.1	8.2	46.0	9.5	49.7	10.2
1972 D	48.1	6.7	49.7	8.0	53.1	6.8
1973 D	50.5	5.0	52.6	5.8	57.1	7.5
1974 D	53.9	6.7	55.4	5.3	61.3	7.4
1975 D	57.6	6.9	58.0	4.7	62.7	2.3
1976 D	60.3	4.7	59.0	1.7	65.0	3.7
1977 D	63.2	4.8	62.1	5.3	68.3	5.1
1978 D	67.5	6.8	66.4	6.9	72.7	6.4
1979 D	72.5	7.4	71.9	8.3	79.2	8.9
1980 D	79.9	10.2	78.4	9.0	87.9	11.0
1981 D	86.6	8.4	85.3	8.8	93.0	5.8
1982 D	91.1	5.2	91.5	7.3	95.4	2.6
1983 D	95.6	4.9	96.1	5.0	97.2	1.9
1984 D	99.3	3.9	99.8	3.9	99.6	2.5
1985 D	100.0	0.7	100.0	0.2	100.0	0.4
1986 D	101.4	1.4	101.2	1.2	101.3	1.3
1987 D	103.9	2.5	103.0	1.8	103.3	2.0
1988 D	106.5	2.5	105.9	2.8	105.5	2.1
1989 D	109.6	2.9	108.5	2.5	109.3	3.6
1990 D	116.1	5.9	114.4	5.4	116.4	6.5

HALB JAHR	VORGEFERTIGTE BAUART				KONVENTIONELLE BAUART BAULEISTUNGEN AN BAUWERK	
	OHNE UNTERKELLERUNG		MIT			
	1985 = 100	VERÄNDERUNG GEGENÜBER DEM VORJAHRES- HALB JAHR IN PROZENT	1985 = 100	VERÄNDERUNG GEGENÜBER DEM VORJAHRES- HALB JAHR IN PROZENT	1985 = 100	VERÄNDERUNG GEGENÜBER DEM VORJAHRES- HALB JAHR IN PROZENT
1968 1. HALB JAHR	37.7	-	37.4	-	36.5	-
1968 2. HALB JAHR	38.3	1.6	37.8	1.1	37.0	1.4
1969 1. HALB JAHR	38.6	2.4	38.1	1.9	37.7	1.9
1969 2. HALB JAHR	39.4	2.9	39.1	3.4	39.9	5.8
1970 1. HALB JAHR	41.2	6.7	41.2	8.1	44.1	10.5
1970 2. HALB JAHR	42.1	6.9	42.7	9.2	46.1	4.5
1971 1. HALB JAHR	44.6	8.3	45.2	9.7	48.9	6.1
1971 2. HALB JAHR	45.5	8.1	46.8	9.6	50.6	3.5
1972 1. HALB JAHR	47.6	6.7	49.5	9.5	52.5	3.8
1972 2. HALB JAHR	48.5	6.6	49.8	6.4	53.8	2.5
1973 1. HALB JAHR	49.8	4.6	51.9	4.8	56.2	4.5
1973 2. HALB JAHR	51.1	5.4	53.3	7.0	57.9	3.0
1974 1. HALB JAHR	53.4	7.2	55.3	6.6	60.4	4.3
1974 2. HALB JAHR	54.3	6.3	55.5	4.1	62.1	2.8
1975 1. HALB JAHR	57.3	7.3	58.2	5.2	62.5	0.6
1975 2. HALB JAHR	57.8	6.4	57.7	4.0	63.0	0.8
1976 1. HALB JAHR	59.7	4.2	58.0	-0.9	64.2	1.9
1976 2. HALB JAHR	60.3	5.4	59.9	3.8	65.8	2.5
1977 1. HALB JAHR	62.5	4.7	60.9	5.0	67.5	2.6
1977 2. HALB JAHR	63.8	4.8	63.2	5.5	69.2	2.5
1978 1. HALB JAHR	66.4	6.2	65.8	8.0	71.4	3.2
1978 2. HALB JAHR	68.5	7.4	67.0	6.0	74.0	3.6
1979 1. HALB JAHR	70.4	6.0	70.1	6.5	77.0	4.1
1979 2. HALB JAHR	74.6	8.9	73.7	10.0	81.5	5.8
1980 1. HALB JAHR	78.0	10.8	76.7	9.4	86.3	5.9
1980 2. HALB JAHR	81.8	9.7	80.0	8.5	89.5	3.7
1981 1. HALB JAHR	85.5	9.6	84.3	9.9	92.0	2.8
1981 2. HALB JAHR	87.7	7.2	86.3	7.9	94.0	2.2
1982 1. HALB JAHR	90.0	5.3	90.6	7.5	95.1	1.2
1982 2. HALB JAHR	92.2	5.1	92.4	7.1	95.7	0.6
1983 1. HALB JAHR	94.2	4.7	94.8	4.6	96.2	0.5
1983 2. HALB JAHR	96.9	5.1	97.4	5.4	98.3	2.2
1984 1. HALB JAHR	98.6	4.7	99.5	5.0	99.3	1.0
1984 2. HALB JAHR	100.0	3.2	100.1	2.8	99.9	0.6
1985 1. HALB JAHR	100.0	1.4	100.1	0.6	99.8	-0.1
1985 2. HALB JAHR	100.0	-	99.9	-0.2	100.3	0.5
1986 1. HALB JAHR	100.9	0.9	100.9	0.8	100.9	1.1
1986 2. HALB JAHR	101.8	1.8	101.5	1.6	101.8	1.5
1987 1. HALB JAHR	103.3	2.4	102.3	1.4	102.8	1.9
1987 2. HALB JAHR	104.5	2.7	103.6	2.1	103.8	1.0
1988 1. HALB JAHR	105.6	2.2	105.3	2.9	104.8	1.0
1988 2. HALB JAHR	107.4	2.8	106.5	2.8	106.2	1.3
1989 1. HALB JAHR	109.0	3.2	107.7	2.3	108.2	1.9
1989 2. HALB JAHR	110.2	2.6	109.2	2.5	110.3	1.9
1990 1. HALB JAHR	114.6	5.1	113.9	5.8	114.7	4.0
1990 2. HALB JAHR	117.5	6.6	114.9	5.2	118.1	3.0
1991 1. HALB JAHR	120.8	5.4	118.1	3.7	122.4	3.6



# Fachserie 17: Preise

## Reihe 1: Preise und Preisindizes für die Land- und Forstwirtschaft

Der etwa 8 Wochen nach dem Berichtszeitraum erscheinende Monatsbericht enthält Angaben über Erzeugerpreise landwirtschaftlicher und forstwirtschaftlicher Produkte sowie über Einkaufspreise landwirtschaftlicher Betriebsmittel. Im Jahresbericht sind zu allen Veröffentlichungspositionen die Indexzahlen für einen mehrjährigen Zeitraum aufgeführt.

Zur Berechnung des Index der Erzeugerpreise landwirtschaftlicher Produkte werden ca. 1 150 Preisreihen für 161 Waren, beim Index der Erzeugerpreise forstwirtschaftlicher Produkte (aller Besitzarten) ca. 3 350 Preisreihen für 73 Waren und beim Index der Einkaufspreise landwirtschaftlicher Betriebsmittel ca. 4 500 Preisreihen für 195 Waren und Leistungen herangezogen.

## Reihe 2: Preise und Preisindizes für gewerbliche Produkte (Erzeugerpreise)

In dem etwa 4 Wochen nach dem Berichtszeitraum vorliegenden Monatsbericht sind Angaben über Erzeugerpreise im Inlandsabsatz für rd. 950 Positionen nach dem „Systematischen Güterverzeichnis für Produktionsstatistiken“ – für ausgewählte Gütergruppen einschl. des Auslandsabsatzes – enthalten. Im Jahresbericht werden überwiegend Vergleichsdaten zurückliegender Jahre veröffentlicht. Zur Berechnung der Indizes werden ca. 15 500 Preisreihen für rd. 2 400 Waren verwendet.

## Reihe 2.S. 1: Index der Erzeugerpreise gewerblicher Produkte – Lange Reihen –

Dieser Sonderband enthält neben ausführlichen methodischen Informationen Jahresindizes auf der aktuellen Basis 1985 (= 100), die vielfach bis 1949 und für 1938 zurückgerechnet wurden. Die Darstellung der Monatsindizes reicht von 1976 bis 1984.

## Reihe 3: Preisindex für den Wareneingang des Produzierenden Gewerbes

Erfasst werden Einkaufspreise der vom Produzierenden Gewerbe bezogenen Rohstoffe und Zwischenprodukte inländischer und ausländischer Herkunft. Der ca. 7 Wochen nach dem Berichtszeitraum verfügbare Monatsbericht enthält nach der Herkunft, dem Bearbeitungsgrad sowie dem vorwiegenden Verwendungsbereich gegliederte Indizes. Im Jahresbericht werden bei gleicher fachlicher Gliederung wie im Monatsbericht umfangreichere Zeitreihen für mehrere Jahre gebracht.

## Reihe 4: Maßzahlen für Bauleistungspreise und Preisindizes für Bauwerke

Für die Monate Februar, Mai, August und November werden neben einem vierteljährlichen Eilbericht mit den wichtigsten Eckdaten ausführliche Vierteljahresberichte herausgegeben. Die Nachweisungen enthalten Preisindizes für den Neubau von Wohngebäuden, Nichtwohngebäuden und Sonstigen Bauwerken, für Einfamilien-Fertighäuser sowie für die Instandhaltung von Wohngebäuden. Den Indexberechnungen liegen rd. 25 000 Preisreihen für 220 Bauleistungen zugrunde.

## Reihe 5: Kaufwerte für Bauland

Angaben zu Baulandveräußerungen wie Fälle, Flächen, Kaufsummen werden vierteljährlich nach Baugebieten, Baulandarten sowie Gemeindegrößenklassen für Bund und Länder veröffentlicht. Der Jahresbericht ist zusätzlich u.a. nach Veräußerern und Erwerbern aufgegliedert und enthält die Ergebnisse ausgewählter Städte.

## Reihe 6: Index der Großhandelsverkaufspreise

Der etwa 4 Wochen nach dem Berichtszeitraum erscheinende Monatsbericht zeigt die Entwicklung der bei Großhandelsunternehmen und -märkten ermittelten Verkaufspreise im Inlandsabsatz in institutioneller Gliederung nach 89 Wirtschaftsklassen sowie in zwei warensystematischen Gliederungen nach rund 540 Warengruppen und Warenarten. Im Jahresbericht werden langfristige Übersichten veröffentlicht. In die Berechnung des Index werden ca. 6 850 Preisreihen für rund 1 030 Waren einbezogen.

## Reihe 7: Preise und Preisindizes für die Lebenshaltung

Der Preisindex für die Lebenshaltung wird für alle privaten Haushalte und für drei abgegrenzte Haushaltstypen (Vier-Personen-Haushalte von Beamten und Angestellten mit höherem Einkommen, Vier-Personen-Haushalte von Arbeitern und Angestellten mit mittlerem Einkommen, Zwei-Personen-Haushalte von Renten- und Sozialhilfeempfängern mit geringem Einkommen) berechnet; darüber hinaus für die einfache Lebenshaltung eines Kindes.

Während ein etwa 14 Tage nach dem Berichtszeitraum erscheinender monatlicher Eilbericht ausgewählte Eckdaten der Lebenshaltungsindizes und des Index der Einzelhandelspreise (zum Teil Durchschnittswerte über 30 Jahre und bis zu 120 Monatszahlen) enthält, sind im Monatsbericht weitaus umfangreichere Nachweisungen veröffentlicht. Außer den verschiedenen Indizes, die in tiefer fachlicher Gliederung dargeboten werden, enthält der Monatsbericht Bundesdurchschnittspreise und -maßzahlen für rd. 630 Güter der Lebenshaltung. Ausführliche Ergebnisse in tiefer fachlicher Gliederung mit einem z.T. weit zurückreichenden zeitlichen Nachweis bringt der Jahresbericht.

## Reihe 8: Preise und Preisindizes für die Ein- und Ausfuhr

Im Monatsbericht, der etwa 6 Wochen nach dem Berichtszeitraum vorliegt, werden der Einfuhrpreisindex für etwa 690, der Ausfuhrpreisindex für etwa 580 Warengruppen und Waren, die Terms of Trade sowie absolute Einfuhrpreise für rd. 60 Produkte veröffentlicht. Der Jahresbericht bringt langfristige Übersichten. Für die Berechnung des Einfuhrpreisindex werden ca. 6 500 Preisrepräsentanten, für den Ausfuhrpreisindex 6 600 herangezogen.

## Reihe 9: Preise und Preisindizes für Verkehrsleistungen

Der Jahresbericht enthält Angaben über Fahrpreise, Flugpreise und Frachtsätze des Eisenbahn-, Straßen-, Schiffs- und Luftverkehrs sowie der Spedition; ferner werden Indizes der Seefrachten und der Gebühren des Post- und Fernmeldewesens in langfristiger Übersicht nachgewiesen.

## Reihe 10: Internationaler Vergleich der Preise für die Lebenshaltung

Die Verbrauchergeld- und Reisegeldparitäten sowie Devisenkurse werden in einem etwa 4 Wochen nach dem Berichtszeitraum erscheinenden Monatsbericht und einem Jahresbericht veröffentlicht; letzterer enthält umfangreichere Nachweisungen sowie längerfristige Zeitreihen. Verbrauchergeldparitäten werden monatlich für ca. 40 Länder, Reisegeldparitäten halbjährlich für 8 Länder dargestellt.

## Reihe 11: Preise und Preisindizes im Ausland

Der etwa 6 Wochen nach dem Berichtszeitraum erscheinende Monatsbericht enthält neben Angaben von Preisindizes für die Lebenshaltung (z.Z. für mehr als 80 Länder), für Erzeugnisse des Großhandels und der gewerblichen Produktion sowie für Baustoffe und Bauwerke auch absolute Preise für Welthandelsgüter in Originalwährung. Im Jahresbericht werden außerdem umfassende Informationen über Verbraucherpreise (für rd. 80 Länder) nachgewiesen.

## Systematiken

Systematik der Wirtschaftszweige mit Erläuterungen, Ausgabe 1979  
Systematisches Güterverzeichnis für Produktionsstatistiken, Ausgabe 1982

Systematik der Einnahmen und Ausgaben der privaten Haushalte, Ausgabe 1983

Systematik der Bauwerke, Ausgabe 1978

Warenverzeichnis für die Binnenhandelsstatistik, Ausgabe 1978



STATISTISCHES BUNDESAMT  
GUSTAV-STRESEMANN-RING 11  
6200 WIESBADEN 1

Veröffentlichungen und Prospekte sind durch den Verlag  
METZLER-POESCHEL, Verlagsauslieferung Hermann Leins,  
Postfach 11 52, 7408 Kusterdingen, erhältlich.

# 5 neue Bundesländer



Statistisches Bundesamt

## In Kürze erscheint

die **erste** Monatsausgabe  
unserer Publikationen



## Zur wirtschaftlichen und sozialen Lage in den neuen Bundesländern

August 1991

- Wir **berichten** monatlich aktuell über die wirtschaftliche und soziale Entwicklung im Beitrittsgebiet zu den Schwerpunkten
  - Produzierendes Gewerbe
  - Außenhandel
  - Arbeitsmarkt
  - Preise
  - Einzelhandel
  - Volkswirtschaftliche Gesamtrechnungen
- Wir **liefern** monatlich aktuell Informationen über das gesellschaftliche Leben in den neuen Bundesländern aus dem Bereich
  - Bevölkerung
  - Bildung
  - Umwelt
  - Gesundheitswesen
- Wir **ergänzen** Monat für Monat unsere Statistiken zu den einzelnen Themenschwerpunkten um weitere Daten – je nach Verfügbarkeit.

Bestellen Sie im Einzelbezug oder als Abonnement bei unserem Verlag Metzler-Poeschel unter · Bestell-Nr. 1010620 · ca. 80 Seiten · Format DIN A 4 · Preis je Heft DM 15,20 · **Abonnement für 1991: Sie erhalten 5 Hefte zum Preis von 4.**

Bestell-Nr. 2170400-91322