

Fachserie 3 / Reihe 4.2.3

LAND- UND FORSTWIRTSCHAFT, FISCHEREI

Erzeugung von Geflügel

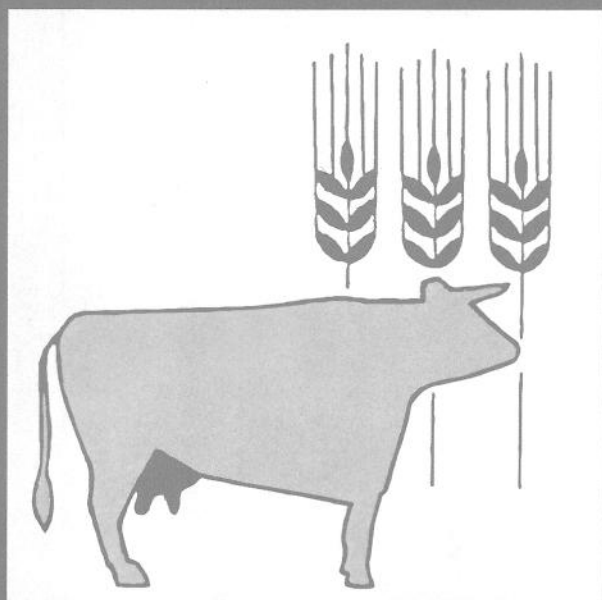

1. Halbjahr 2001

Fachserie 3 / Reihe 4.2.3

LAND- UND FORSTWIRTSCHAFT, FISCHEREI

Erzeugung von Geflügel

1. Halbjahr 2001

Statistisches Bundesamt
Bibliothek

Herausgeber: Statistisches Bundesamt, Wiesbaden

Fachliche Informationen
zu dieser Veröffentlichung:

Gruppe IX A, Zweigstelle Bonn
Tel.: 0 18 88 / 644 86 91
Fax: 0 18 88 / 644 89 72
agrar@destatis.de

Allgemeine Informationen
zum Datenangebot:

Informationsservice,
Tel.: 06 11 / 75 24 05
Fax: 06 11 / 75 33 30
info@destatis.de
www.destatis.de

Veröffentlichungskalender
der Pressestelle:
www.destatis.de/presse/deutsch/cal.htm

Erscheinungsfolge: halbjährlich

Erschienen im März 2003

Preis: EUR 5,65 [D]

Bestellnummer: 2030423 - 01531

Recyclingpapier aus 100 % Altpapier.

© Statistisches Bundesamt, Wiesbaden 2003

Für nichtgewerbliche Zwecke sind Vervielfältigung und unentgeltliche Verbreitung, auch auszugsweise, mit Quellenangabe gestattet. Die Verbreitung, auch auszugsweise, über elektronische Systeme/Datenträger bedarf der vorherigen Zustimmung. Alle übrigen Rechte bleiben vorbehalten.

Vertriebspartner: SFG – Servicecenter Fachverlage GmbH
Postfach 43 43
72774 Reutlingen
Tel.: 0 70 71 / 93 53 50
Fax: 0 70 71 / 93 53 35
www.s-f-g.com
destatis@s-f-g.com

Statist. Bundesamt - Bibliothek



12-05257



Zeitreihenservice

In unserer Datenbank STATIS-BUND sind Daten aus verschiedenen Themenbereichen als Zeitreihen gespeichert und können gegen Entgelt via Internet (www.destatis.de/zeitreih) bezogen werden.

Schwerpunktt Themen:

- Produzierendes Gewerbe
- Volkswirtschaftliche Gesamtrechnungen
- Preise
- Löhne und Gehälter
- Erwerbstätigkeit
- Bevölkerung
- Binnen- und Außenhandel
- Bautätigkeit

Nutzungsmöglichkeit:

- Datenrecherche kostenfrei
- Datenabruf als registrierter Kunde
Anmeldung und Preisregelung über
www-zr.destatis.de/cgi-bin/regmeg.pl
- Datenbanksegmente außerdem verfügbar als
STATIS-CD-ROM (halbjährliche Ausgabe),
Informationen und Demo-CD-ROM über

Das komplette Datenbestandsverzeichnis finden Sie als kostenloses Download unter:
www-zr.destatis.de/dbv/dbv.htm

Informationen:

Telefon: 06 11 / 75 45 55

E-Mail: statist@destatis.de



Statistik-Shop

Über den Statistik-Shop stehen rund um die Uhr Daten aus verschiedenen Themenbereichen als Download sofort zur Verfügung. Außerdem können diverse Printprodukte, CD-ROMs bzw. Diskettenpakete online bestellt werden unter www.destatis.de/shop.

Downloads-Themenauswahl:



- Gebiet, Bevölkerung, Erwerbstätigkeit, Wahlen
- Bildung, Sozialleistungen, Gesundheit, Rechtspflege
- Wohnen, Umwelt
- Wirtschaftsbereiche
- Außenhandel, Unternehmen, Handwerk
- Preise, Verdienste, Einkommen und Verbrauch
- Öffentliche Finanzen
- Volkswirtschaftliche und umweltökonomische Gesamtrechnungen
- Sonderbereiche
- Klassifikationen

Bücher, Fachserien, CD-ROMs:



- Jahrbücher
- Fachserien zu den einzelnen Bereichen
- Schriftenreihe „Im Blickpunkt“
- Thematische Veröffentlichungen
- Gutachten für Umweltfragen
- Gutachten zur Begutachtung der gesamtwirtschaftlichen Entwicklung
- Organisations- und Methodenfragen
- Klassifikationen
- CD-ROMs und Diskettenpakete
- Gesamtkatalog

Informationen:

Telefon: 06 11 / 75 45 55

E-Mail: shop-produkte@destatis.de

Inhalt

Seite

Textteil

Vorbemerkung.....	5
-------------------	---

Tabellenteil

1 Zusammenfassende Übersicht

1.1 Eingelegte Bruteier (Deutschland).....	6
1.2 Geschlüpfte Küken (Deutschland).....	6
1.3 Geschlachtetes Geflügel (Deutschland).....	6

2 Brütereien

2.1 Eingelegte Bruteier nach dem Fassungsvermögen der Brutanlagen 2001	7
2.2 Eingelegte Bruteier	8
2.3 Geschlüpfte Küken	9
Grafiken: Eingelegte Bruteier und geschlüpfte Küken.....	10
2.4 Brütereien und Fassungsvermögen der Brutanlagen im Dezember 2000	12

3 Geflügelschlachtereien

3.1 Geschlachtetes Geflügel insgesamt	13
3.2 Anteile der Geflügelarten am geschlachteten Geflügel insgesamt.....	13
Grafik: Geschlachtetes Geflügel in Deutschland	14
3.3 Geschlachtetes Geflügel nach Herrichtungsformen und Angebotszustand 2001.....	15
3.4 Geschlachtetes Geflügel nach Herrichtungsformen und Angebotszustand 2001 (prozentuale Anteile)	16
3.5 Geschlachtetes Geflügel nach Herrichtungsformen, Angebotszustand und Jahren	17
3.6 Geschlachtetes Geflügel nach Herrichtungsformen, Angebotszustand und Jahren (prozentuale Anteile)	18
3.7 Schlachtleistung der Geflügelschlachtereien.....	19
3.8 Geflügelschlachtereien und Schlachtkapazitäten im März	20

4 Betriebe mit Legehennenhaltung und Eierzeugung

4.1 Nach Berichtsmonaten und Haltungskapazität 2001	21
4.2 Nach Berichtsmonaten und Bundesländern 2001	24
4.3 Nach Haltungsformen und -kapazität am 1.Dezember	26
4.4 Nach Haltungsformen und -kapazität am 1.Dezember (Prozentuale Anteile der einzelnen Größenklassen).....	28
4.5 Nach Haltungsformen und -kapazität am 1.Dezember (Prozentuale Anteile der Haltungsformen)	30
Grafik: Haltungskapazität nach Haltungsformen.....	32
4.6 Bestand an Legehennen am 1. Dezember in Betrieben mit Legehennenhaltung.....	33

Gebietsstand

Die Angaben für **Deutschland** beziehen sich auf die Bundesrepublik Deutschland nach dem Gebietsstand seit dem 3.10.1990.

Die Angaben für das **frühere Bundesgebiet** beziehen sich auf die Bundesrepublik Deutschland nach dem Gebietsstand bis zum 3.10.1990, sie schließen Berlin-West ein.

Die Angaben für die **neuen Länder und Berlin-Ost** beziehen sich auf die Länder Brandenburg, Mecklenburg-Vorpommern, Sachsen, Sachsen-Anhalt und Thüringen sowie auf Berlin-Ost.

Die Angaben für **Norden** beziehen sich auf die Länder Schleswig- Holstein, Niedersachsen und Nordrhein- Westfalen.

Die Angaben für **Süden** beziehen sich auf die Länder Rheinland- Pfalz, Saarland, Hessen, Baden- Württemberg und Bayern.

Die Angaben für die **Stadtstaaten** beziehen sich auf die Länder Berlin, Bremen und Hamburg
(in Berlin, Bremen und Hamburg waren im Berichtszeitraum keine meldepflichtigen Betriebe vorhanden, ausgenommen Tabelle 4 Betriebe mit Legehennenhaltung und Eiererzeugung).

Zeichenerklärung

- 0 = weniger als die Hälfte von 1 in der letzten besetzten Stelle, jedoch mehr als nichts
- = nichts vorhanden
- X = Tabellenfach gesperrt, weil Aussage nicht sinnvoll
- . = Zahlenwert unbekannt oder geheimzuhalten
- / = keine Angaben, da Zahlenwert nicht sicher genug

Abkürzungen

- % = Prozent Tonne
- t = Tonne
- kg = Kilogramm
- BGBI. = Bundesgesetzblatt

Abweichungen in den Summen ergeben sich durch Runden der Zahlen.

Ergebnisse der Länder in tieferer regionaler Gliederung werden in den „Statistischen Berichten“ der Statistischen Landesämter unter der Kennziffer C III 6 veröffentlicht.

Vorbemerkung

Die Berichtsreihe "Erzeugung von Geflügel" erscheint halbjährlich mit **Monatsergebnissen** der Geflügelstatistik. Der vorliegende Bericht enthält die Ergebnisse für das erste Halbjahr 2001, ergänzt durch „lange Reihen“ für Vorjahre.

Rechtsgrundlage für die Geflügelstatistik ist das Agrarstatistikgesetz ¹⁾; für die Erhebungen in Brütereien zusätzlich die Verordnung (EWG) Nr.2782/75 des Rates über die Erzeugung von und den Verkehr mit Bruteiern und Küken von Hausgeflügel ²⁾ und die Verordnung (EWG) Nr. 1868/77 der Kommission zur Durchführung der Verordnung Nr. 2782/75 des Rates. ³⁾

Das Agrarstatistikgesetz schreibt **monatliche Erhebungen** vor, und zwar in:

- **Brütereien** über die Zahl der eingelegten Bruteier zur Erzeugung von Hühnern, Enten, Gänsen, Truthühnern und Perlhühnern (Hausgeflügel) sowie über die Zahl der geschlüpften Küken von Hausgeflügel einschließlich der für die Mast aussortierten Hahnenküken,
- **Unternehmen mit Hennenhaltung** über die Zahl der vorhandenen Hennenhaltungsplätze, die Zahl der legenden Hennen sowie über die Zahl der im Vormonat erzeugten Eier,
- **Geflügelschlachtereien** über das geschlachtete Geflügel.

Außerdem werden einmal jährlich festgestellt:

- die monatliche Schlachtkapazität der Geflügelschlachtereien im **März**,
- das Fassungsvermögen der Brütereien im **Dezember** und
- die Haltungskapazität nach Haltungsformen sowie der Bestandsaufbau der Legehennen nach Altersklassen und Legeperioden in Unternehmen mit Hennenhaltung am **1. Dezember**.

Auskunftspflichtig sind die Inhaber der Brütereien mit einem Fassungsvermögen von mindestens 1 000 Eiern ausschließlich des Schlupfraumes, die Inhaber und Leiter der Unternehmen mit Hennenhaltung und mindestens 3 000 Hennenhaltungsplätzen sowie die Inhaber der Geflügelschlachtereien mit einer Schlachtkapazität von mindestens 2 000 Tieren im Monat.

Da die **Geheimhaltungsbestimmungen** den Nachweis von Ergebnissen in der Untergliederung nach Bundesländern für die Geflügelstatistik einschränken, werden detaillierte Angaben hauptsächlich für Deutschland insgesamt nachgewiesen. Darüber hinaus werden, soweit datenschutzrechtlich möglich, ausgewählte Ergebnisse auch in tieferer regionaler Gliederung dargestellt.

Aufgrund des Konzentrationsprozesses bei den Geflügelschlachtereien (abnehmende Zahl der Betriebe) musste insbesondere auf den Nachweis von Länderergebnissen verzichtet werden. Stattdessen werden längere Entwicklungen dargestellt und – soweit sinnvoll – auch in Form von Grafiken veranschaulicht.

1) Gesetz über Agrarstatistiken in der Fassung der Bekanntmachung vom 25. Juni 1998 (BGBl.I S.1635).

2) Verordnung (EWG) Nr.2782/75 des Rates vom 29. Oktober 1975, zuletzt geändert durch Verordnung (EG) Nr. 2916/95 der Kommission vom 18. Dezember 1995.

3) Verordnung (EWG) Nr. 1868/77 der Kommission vom 29. Juli 1977, zuletzt geändert durch Verordnung (EG) Nr. 3239/94 der Kommission vom 21. Dezember 1994.

1 Zusammenfassende Übersicht

Gegenstand der Nachweisung	Einheit ----- Zu- (+) bzw. Abnahme (-) 1)	1. Halb- jahr 2000	1. Halb- jahr 2001 ¹⁾	Davon					
				Januar	Februar	März	April	Mai	Juni
Deutschland									
1.1 Eingelegte Bruteier									
Legerassen zur Zucht und Vermehrung.....	1 000 Stück %	6 402,2	7 171,9 12,0	1 270,9 19,9	1 231,9 44,8	889,5 0,0	1 013,2 2,8	1 158,2 - 14,1	1 608,2 26,8
Legerassen zum Gebrauch..	1 000 Stück %	61 508,3	62 547,0 1,7	9 420,5 - 2,7	10 240,2 4,8	11 126,4 - 8,4	11 806,6 10,0	11 595,6 4,0	8 357,7 4,2
Mastrassen zur Zucht und Vermehrung.....	1 000 Stück %
Mastrassen zum Gebrauch..	1 000 Stück %	212 555,5	218 427,9 2,8	37 819,5 8,1	33 390,4 1,0	36 073,8 - 0,8	35 447,6 6,7	38 674,8 2,3	37 022,0 - 0,2
Enten.....	1 000 Stück %	9 940,8	10 848,4 9,1	1 751,4 25,0	1 589,8 12,9	1 798,2 - 3,8	1 841,8 15,1	2 055,4 4,3	1 811,8 7,0
Truthühner 2).....	1 000 Stück %	21 719,7	25 017,3 15,2	4 162,9 21,0	3 791,0 9,5	4 212,4 16,3	4 051,6 20,5	4 457,0 13,8	4 342,4 10,9
1.2 Geschlüpfte Küken									
Legerassen zur Zucht und Vermehrung.....	1 000 Stück %	1 821,5	1 918,5 5,3	296,2 3,6	315,9 9,4	394,6 67,8	259,0 2,5	256,4 - 23,7	396,4 - 6,3
Legerassen zum Gebrauch..	1 000 Stück %	24 395,8	25 215,9 3,4	3 957,4 12,5	3 617,5 - 1,8	4 423,1 - 5,4	4 543,1 5,5	4 869,3 4,2	3 805,4 7,6
Mastrassen zur Zucht und Vermehrung.....	1 000 Stück %
Mastrassen zum Gebrauch..	1 000 Stück %	172 794,6	176 952,1 2,4	30 975,1 10,8	27 176,7 - 5,4	29 725,5 4,3	28 200,6 2,9	31 090,5 0,1	29 783,8 2,2
Enten.....	1 000 Stück %	7 685,0	8 282,0 7,8	1 350,1 22,9	1 218,0 10,6	1 317,1 0,6	1 358,8 3,1	1 578,1 8,3	1 459,9 4,3
Truthühner 2).....	1 000 Stück %	16 300,4	18 409,7 12,9	3 050,1 16,4	2 692,0 0,3	3 254,7 14,0	3 143,9 23,4	3 247,3 9,3	3 021,7 15,1
1.3 Geschlachtetes Geflügel									
Insgesamt.....	t %	370 344,1	406 200,2 9,7	70 120,1 16,0	63 559,4 7,3	70 771,2 9,0	64 232,5 12,5	71 138,6 4,6	66 378,5 9,5
darunter :									
Jungmasthühner.....	t %	197 630,8	208 807,5 5,7	36 414,1 13,1	33 185,7 2,2	36 579,7 3,7	32 772,5 9,5	36 044,2 0,7	33 811,4 5,9
Suppenhühner.....	t %	17 844,7	17 608,9 - 1,3	2 761,0 - 15,9	2 431,6 - 1,3	3 019,1 51,3	2 168,2 - 21,7	3 725,8 - 6,4	3 503,3 4,4
Enten.....	t %	15 155,1	16 630,0 9,7	3 132,8 23,9	2 708,7 10,2	2 657,8 1,4	2 764,9 21,8	2 796,7 - 5,4	2 569,2 10,8
Truthühner 2).....	t %	139 695,0	163 152,8 16,8	27 812,0 23,9	25 233,3 15,5	28 514,5 13,9	26 526,7 20,0	28 571,9 13,1	26 494,5 15,2

1) Gegen gleichen Vorjahreszeitraum.

2) Einschließlich Perlhühner.

2 Brütereien *)

2.1 Eingelegte Bruteier nach dem Fassungsvermögen der Brutanlagen 2001

Fassungsvermögen der Brutanlagen von ... bis ... Bruteier ----- Gebiet Zeitraum	Brüte- reien	Eingelegte Bruteier zur Erzeugung von						Enten-	Gänse- küken	Trut- hühner- 1)	
		Hühnerküken der									
		Legerassen		Mastrassen							
		zur Zucht und Ver- mehrung	zum Gebrauch	zur Zucht und Ver- mehrung	zum Gebrauch						
Anzahl	1 000										
Deutschland											
Januar											
1 000 - 10 000.....	12	.	19,5	-	.	-	-	-	-	-	
10 001 - 50 000.....	22	-	418,3	-	.	49,8	-	-	-	-	
50 001 - 200 000.....	22	.	692,2	.	.	.	-	-	-	-	
200 001 - 500 000.....	16	-	1 734,7	-	.	.	-	-	-	-	
500 001 und mehr.....	23	.	6 555,9	-	36 803,1	.	-	-	-	-	
Februar											
1 000 - 10 000.....	13	.	35,5	-	6,0	-	-	-	-	-	
10 001 - 50 000.....	24	-	417,9	-	.	47,4	.	-	-	-	
50 001 - 200 000.....	24	.	704,8	-	-	-	
200 001 - 500 000.....	16	-	2 054,4	-	.	.	-	-	-	-	
500 001 und mehr.....	23	.	7 027,6	-	32 526,6	.	-	-	-	-	
März											
1 000 - 10 000.....	17	.	42,4	-	.	.	.	-	-	-	
10 001 - 50 000.....	29	-	418,7	-	.	.	.	-	-	-	
50 001 - 200 000.....	25	.	863,8	-	.	.	.	-	-	-	
200 001 - 500 000.....	16	-	2 387,7	-	.	.	-	-	-	-	
500 001 und mehr.....	23	.	7 413,9	-	35 143,8	.	-	-	-	-	
April											
1 000 - 10 000.....	17	.	.	-	.	.	.	-	-	-	
10 001 - 50 000.....	31	-	.	-	61,1	105,1	.	-	-	-	
50 001 - 200 000.....	26	.	863,1	.	.	269,3	.	-	-	-	
200 001 - 500 000.....	16	-	2 098,6	-	.	.	-	-	2 202,0	-	
500 001 und mehr.....	23	795,7	8 424,4	-	34 424,0	.	-	-	-	-	
Mai											
1 000 - 10 000.....	17	.	.	-	8,1	.	8,6	-	-	-	
10 001 - 50 000.....	32	-	.	-	55,8	100,6	202,5	-	-	-	
50 001 - 200 000.....	26	.	657,6	.	.	259,2	234,6	-	-	-	
200 001 - 500 000.....	16	-	1 955,2	-	.	.	-	-	-	-	
500 001 und mehr.....	23	1 028,0	8 611,3	-	37 695,3	.	-	-	-	-	
Juni											
1 000 - 10 000.....	17	-	.	-	6,2	.	.	-	-	-	
10 001 - 50 000.....	28	-	.	-	44,3	114,8	.	-	-	-	
50 001 - 200 000.....	25	.	400,9	.	.	215,9	.	-	-	-	
200 001 - 500 000.....	16	-	1 502,3	-	.	.	-	-	-	-	
500 001 und mehr.....	23	.	6 307,1	-	36 074,7	.	-	-	-	-	
1. Halbjahr 2001											
1 000 - 10 000.....	X	11,0	165,0	-	42,9	.	.	-	-	-	
10 001 - 50 000.....	X	-	2 126,5	-	261,6	.	.	-	-	-	
50 001 - 200 000.....	X	1 120,7	4 182,5	-	.	1 209,1	.	-	-	-	
200 001 - 500 000.....	X	-	11 732,8	-	.	.	-	-	-	-	
500 001 und mehr.....	X	6 040,2	44 340,2	-	212 667,5	.	-	-	-	-	

*) Mit einem Fassungsvermögen der Brutanlagen von mindestens 1 000 Eiern ausschließlich des Schlupfraumes.

1) Einschließlich Perlhühner.

2 Brütereien *)

2.2 Eingelegte Bruteier

Zeitraum Gebiet	Brüte- reien	Eingelegte Bruteier zur Erzeugung von				Enten-	Gänse- küken	Trut- hühner- 1)
		Hühnerküken der						
		Legerassen		Mastrassen				
		zur Zucht und Ver- mehrung	zum Gebrauch	zur Zucht und Ver- mehrung	zum Gebrauch			
	Anzahl	1 000						
Deutschland								
1993.....	X	8 498,2	109 855,1	4 913,2	405 895,9	14 417,7	1 399,0	26 336,0
1994.....	X	7 661,8	114 901,9	6 096,2	409 817,2	14 405,6	1 406,2	29 451,1
1995.....	X	8 967,8	114 077,0	7 788,2	383 026,1	18 324,3	1 432,0	29 409,3
1996.....	X	9 688,8	114 815,6	8 568,6	392 668,0	16 679,0	1 214,6	30 493,0
1997.....	X	10 190,3	113 848,8	10 058,6	402 848,0	17 327,5	1 378,8	35 023,3
1998.....	X	10 448,4	109 392,0	10 140,0	410 455,1	16 760,8	1 373,4	38 149,7
1999.....	X	11 419,2	109 265,8	2 734,7	418 301,1	18 026,5	1 635,6	40 513,2
2000.....	X	12 011,6	116 994,3	.	427 146,0	19 208,7	1 790,2	44 523,9
2001 Januar.....	95	.	9 420,5	.	37 819,5	1 751,4	.	4 162,9
Februar.....	100	.	10 240,2	.	33 390,4	1 589,8	.	3 791,0
März.....	110	.	11 126,4	.	36 073,8	1 798,2	.	4 212,4
April.....	113	1 013,2	11 806,6	.	35 447,6	1 841,8	.	4 051,6
Mai.....	114	1 158,2	11 595,6	.	38 674,8	2 055,4	445,7	4 457,0
Juni.....	109	1 608,2	8 357,7	.	37 022,0	1 811,8	.	4 342,4
1. Halbjahr 2001....	X	7 171,9	62 547,0	.	218 427,9	10 848,4	.	25 017,3
Früheres Bundesgebiet								
1999.....	X	.	109 265,8	2 734,7	230 192,2	11 099,8	854,1	40 513,2
2000.....	X	.	116 994,3	.	245 128,7	11 639,8	.	44 523,9
2001 Januar.....	85	.	9 420,5	.	22 110,3	1 039,4	.	4 162,9
Februar.....	88	.	10 240,2	.	18 879,5	1 042,8	.	3 791,0
März.....	94	.	11 126,4	.	20 994,3	1 234,5	.	4 212,4
April.....	97	.	11 806,6	.	20 429,5	1 241,6	.	4 051,6
Mai.....	98	.	11 595,6	.	22 084,0	1 330,5	.	4 457,0
Juni.....	93	1 608,2	8 357,7	.	20 965,7	1 187,0	.	4 342,4
1. Halbjahr 2001....	X	7 168,9	62 547,0	.	125 463,3	7 075,7	.	25 017,3
Norden des früheren Bundesgebietes								
1999.....	X	.	71 125,9	.	169 516,6	.	.	.
2000.....	X	.	73 086,5	.	183 812,9	.	.	.
2001 Januar.....	57	.	6 128,0	.	16 547,2	.	.	.
Februar.....	60	.	6 284,3	.	14 353,4	.	.	.
März.....	66	.	7 077,0	.	15 516,3	.	.	.
April.....	69	.	7 149,8	.	15 382,2	.	.	.
Mai.....	70	.	6 626,0	.	16 739,5	.	.	.
Juni.....	65	.	4 753,3	.	15 869,0	.	.	.
1. Halbjahr 2001....	X	.	38 018,5	.	94 407,5	.	.	.
Süden des früheren Bundesgebietes								
1999.....	X	.	38 139,9	.	60 675,6	.	.	.
2000.....	X	.	43 907,8	.	61 315,8	.	.	.
2001 Januar.....	28	.	3 292,5	.	5 563,2	.	.	.
Februar.....	28	.	3 955,9	.	4 526,2	.	.	.
März.....	28	.	4 049,4	.	5 478,0	.	.	.
April.....	28	.	4 656,8	.	5 047,3	.	.	.
Mai.....	28	.	4 969,5	.	5 344,5	.	.	.
Juni.....	28	.	3 604,4	.	5 096,8	.	.	.
1. Halbjahr 2001....	X	.	24 528,4	.	31 055,8	.	.	.
Neue Länder und Berlin-Ost								
1999.....	X	.	.	.	188 108,9	6 926,6	781,6	.
2000.....	X	.	.	.	182 017,3	7 568,9	.	.
2001 Januar.....	10	.	.	.	15 709,1	712,0	.	.
Februar.....	12	.	.	.	14 510,8	547,0	.	.
März.....	16	.	.	.	15 079,5	563,8	.	.
April.....	16	.	.	.	15 018,1	600,3	.	.
Mai.....	16	.	.	.	16 590,8	724,9	.	.
Juni.....	16	.	.	.	16 056,3	624,8	.	.
1. Halbjahr 2001....	X	.	.	.	92 964,7	3 772,7	.	.

*) Mit einem Fassungsvermögen der Brutanlagen von mindestens 1 000 Eiern ausschließlich des Schlupfraumes.

1) Einschließlich Perlhühner.

2 Brütereien *)

2.3 Geschlüpfte Küken

Zeitraum Gebiet	Hühnerküken				Aussor- tierte Hahnen-	Enten-	Gänse-	Trut- hühner- 1)
	Legerassen		Mastrassen					
	weibl. Zucht- und Ver- mehrungs-	Gebrauchs- lege-	weibl. Zucht- und Ver- mehrungs-	männl. und weibl. Gebrauchs- schlacht-				
	küken							
1000								
Deutschland								
1993.....	2 704,3	42 484,9	1 811,4	320 622,9	/	10 539,8	877,1	18 800,5
1994.....	2 385,4	46 244,3	2 218,1	326 832,2	/	10 346,2	812,4	21 175,2
1995.....	2 653,0	44 653,6	2 532,2	306 013,8	/	12 817,8	840,7	21 490,0
1996.....	2 897,7	46 106,5	2 775,2	315 140,6	/	12 635,6	757,5	22 645,4
1997.....	3 014,8	44 275,3	2 847,3	320 723,7	/	13 093,3	873,7	26 869,3
1998.....	3 638,5	43 151,4	3 276,2	330 735,6	/	12 753,7	907,5	28 544,5
1999.....	3 804,0	42 606,1	1 054,7	338 221,7	/	14 276,4	1 002,1	29 907,8
2000.....	3 707,6	45 660,5	.	349 338,5	/	15 225,0	1 106,9	33 589,8
2001 Januar.....	296,2	3 957,4	.	30 975,1	/	1 350,1	-	3 050,1
Februar.....	315,9	3 617,5	.	27 176,7	/	1 218,0	-	2 692,0
März.....	.	4 423,1	.	29 725,5	/	1 317,1	15,3	3 254,7
April.....	.	4 543,1	.	28 200,6	/	1 358,8	242,1	3 143,9
Mai.....	.	4 869,3	.	31 090,5	/	1 578,1	343,5	3 247,3
Juni.....	.	3 805,4	.	29 783,8	/	1 459,9	265,7	3 021,7
1. Halbjahr 2001....	1 918,5	25 215,9	.	176 952,1	/	8 282,0	866,6	18 409,7
Früheres Bundesgebiet								
1999.....	3 803,3	42 606,1	1 054,7	186 868,3	/	8 778,3	494,6	29 907,0
2000.....	3 706,3	45 660,5	.	200 244,6	/	9 223,9	622,5	33 589,8
2001 Januar.....	296,2	3 957,4	.	17 686,7	/	790,5	-	3 050,1
Februar.....	315,9	3 617,5	.	15 621,0	/	748,3	-	2 692,0
März.....	.	4 423,1	.	17 466,5	/	.	7,9	.
April.....	.	4 543,1	.	16 518,4	/	.	152,8	.
Mai.....	.	4 869,3	.	17 797,0	/	.	209,2	3 247,3
Juni.....	.	3 805,4	.	16 469,4	/	.	158,5	3 021,7
1. Halbjahr 2001....	.	25 215,9	.	101 559,1	/	5 346,3	528,3	.
Norden des früheren Bundesgebietes								
1999.....	.	27 873,2	.	138 434,2	/	.	.	.
2000.....	.	29 290,7	.	150 315,2	/	.	.	.
2001 Januar.....	.	2 664,1	.	13 179,5	/	790,5	-	.
Februar.....	.	2 150,8	.	11 669,0	/	748,3	-	.
März.....	.	2 840,2	.	13 289,7	/	.	.	.
April.....	.	2 818,4	.	12 244,4	/	.	.	.
Mai.....	.	2 927,8	.	13 569,6	/	.	.	.
Juni.....	.	2 323,1	.	12 183,5	/	.	.	.
1. Halbjahr 2001....	.	15 724,5	.	76 135,6	/	.	.	.
Süden des früheren Bundesgebietes								
1999.....	.	14 732,9	.	48 434,2	/	.	.	.
2000.....	.	17 779,4	.	49 929,4	/	.	.	.
2001 Januar.....	.	1 293,3	.	4 507,2	/	.	.	.
Februar.....	.	1 466,7	.	3 952,0	/	.	.	.
März.....	.	1 582,8	.	4 176,9	/	.	.	.
April.....	.	1 726,1	.	4 274,0	/	.	.	.
Mai.....	.	1 941,5	.	4 227,4	/	.	.	.
Juni.....	.	1 482,3	.	4 285,9	/	.	.	.
1. Halbjahr 2001....	.	9 492,7	.	25 423,5	/	.	.	.
Neue Länder und Berlin-Ost								
1999.....	.	-	-	151 353,3	/	5 498,1	507,4	.
2000.....	.	-	-	149 093,9	/	6 001,1	484,5	.
2001 Januar.....	.	-	-	13 288,4	/	559,6	-	.
Februar.....	.	-	-	11 555,6	/	469,7	-	.
März.....	.	-	-	12 258,9	/	430,4	7,4	.
April.....	.	-	-	11 682,2	/	443,5	89,3	.
Mai.....	.	-	-	13 293,5	/	534,8	134,3	.
Juni.....	.	-	-	13 314,4	/	497,7	107,2	.
1. Halbjahr 2001....	.	-	-	75 393,0	/	2 935,7	338,3	.

*) Mit einem Fassungsvermögen der Brutanlagen von mindestens 1 000 Eiern ausschließlich des Schlupfraumes.

1) Einschließlich Perlhühner.

2 Brutereien *)

Eingelegte Bruteier und geschlüpfte Küken bei Hühnern (Legerassen)

Früheres Bundesgebiet

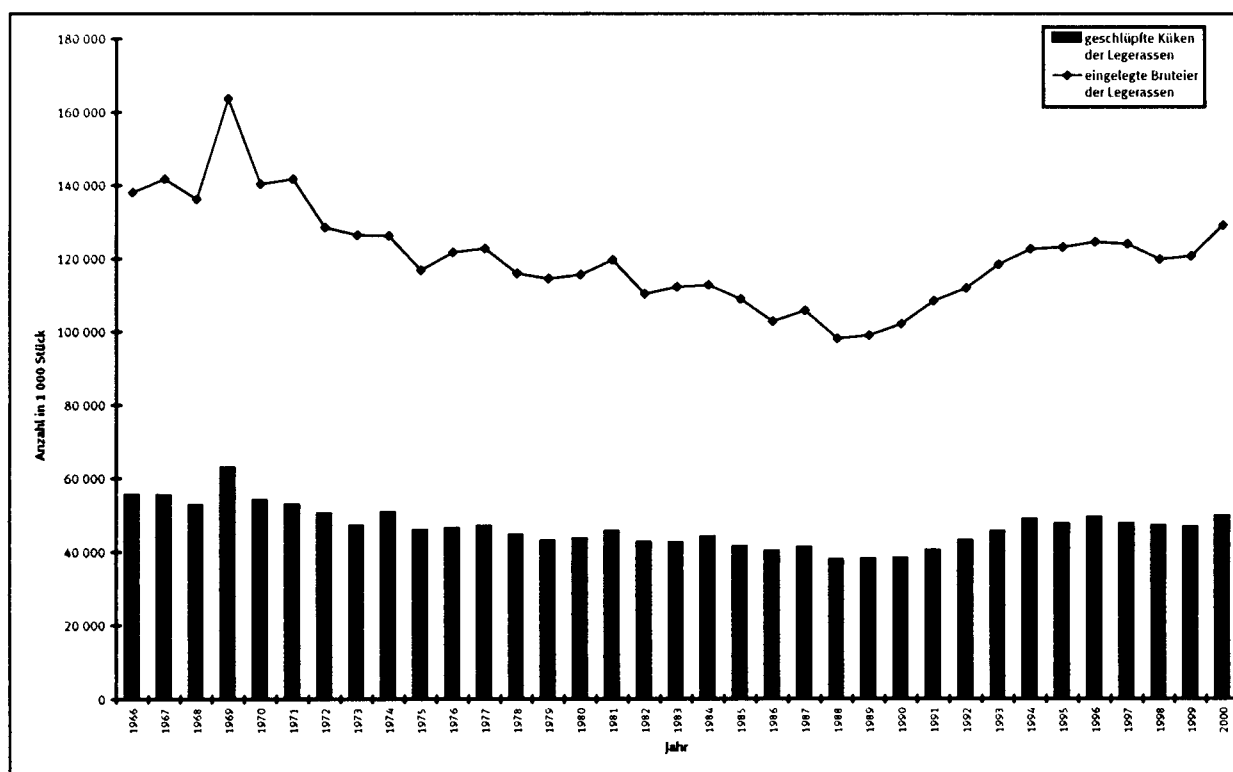

Eingelegte Bruteier und geschlüpfte Küken bei Hühnern (Mastrassen)

Früheres Bundesgebiet

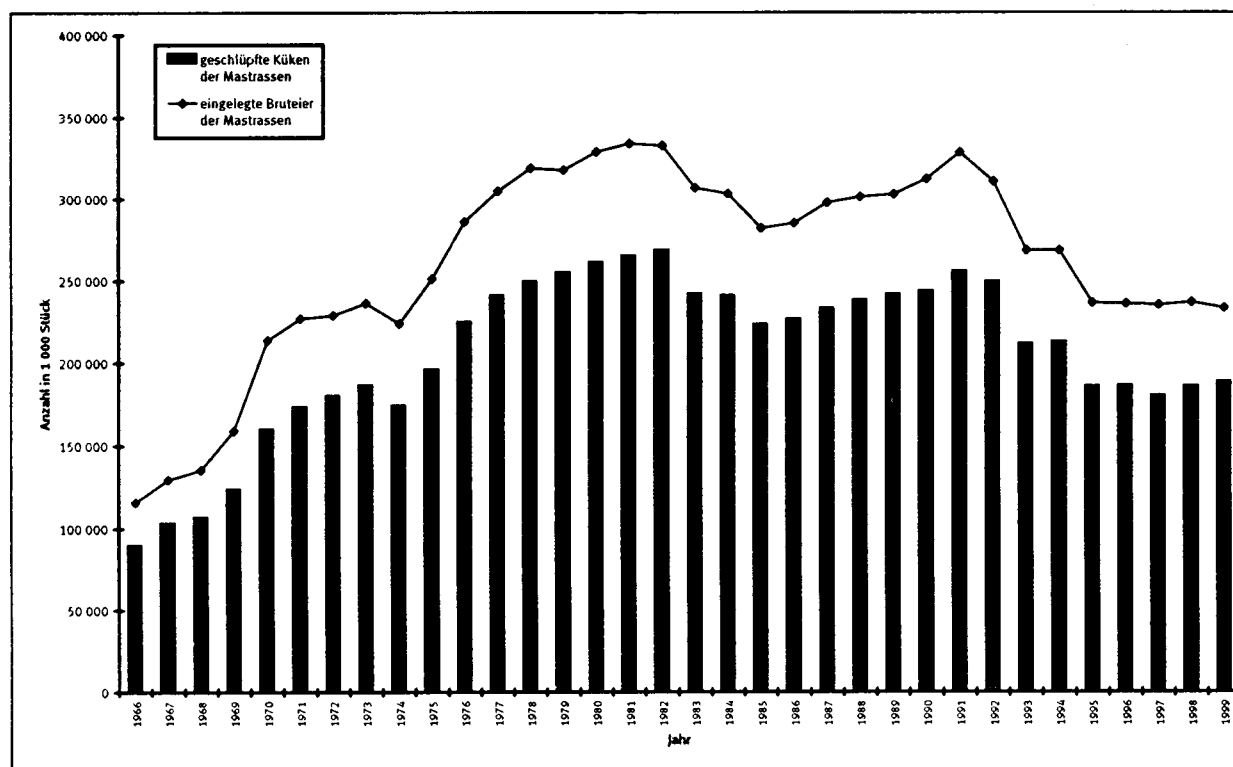

*) Mit einem Fassungsvermögen der Brutanlagen von mindestens 1 000 Eiern ausschließlich des Schlupfraumes.

2 Brütereien *)

Eingelegte Bruteier und geschlüpfte Küken bei Enten **)

Früheres Bundesgebiet

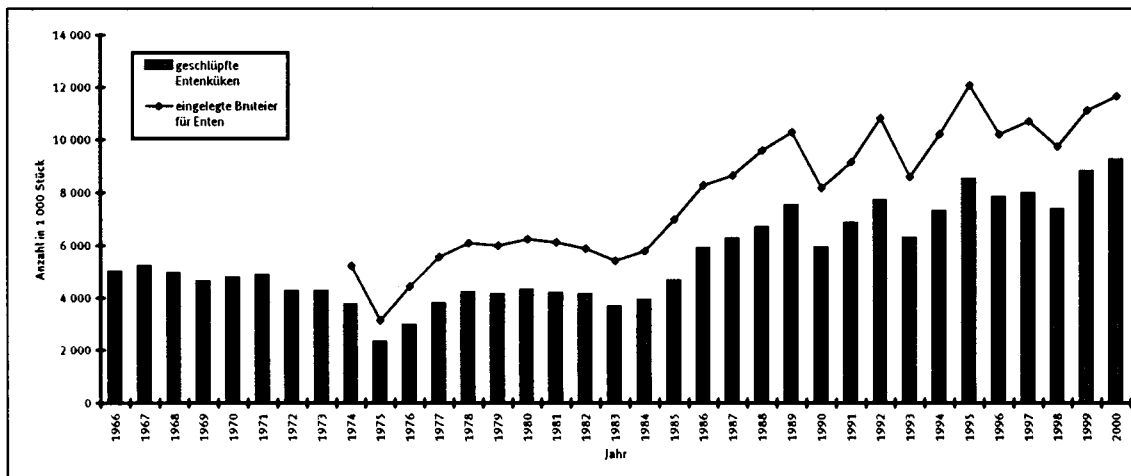

Eingelegte Bruteier und geschlüpfte Küken bei Truthühnern **)

Früheres Bundesgebiet

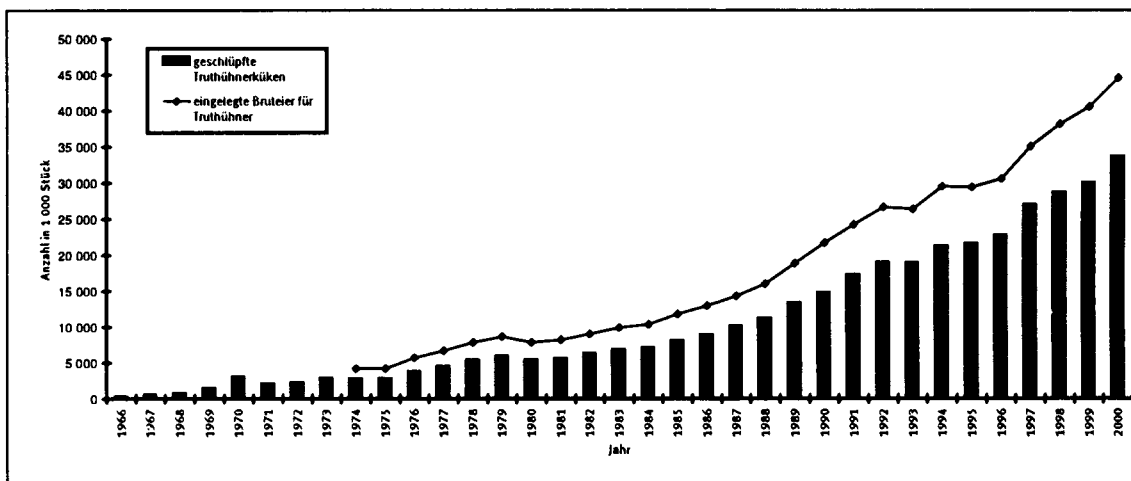

Eingelegte Bruteier und geschlüpfte Küken bei Gänsen **)

Früheres Bundesgebiet

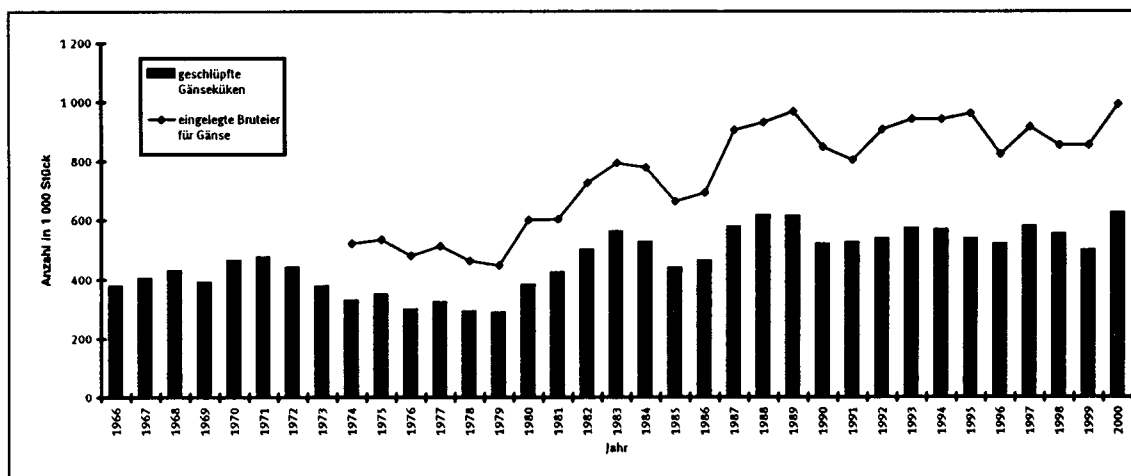

*) Mit einem Fassungsvermögen der Brutanlagen von mindestens 1 000 Eiern ausschließlich des Schlupfraumes.

**) Die Position "geschlüpfte Küken" wird erst seit 1973 erfaßt.

2 Brütereien *)

2.4 Brütereien und Fassungsvermögen der Brutanlagen im Dezember 2000 *)

Land	Insgesamt		Davon mit einem Fassungsvermögen von ... bis ... Bruteier			
			1 000 - 5 000		5 001 - 10 000	
	Brütereien	Fassungs- vermögen	Brütereien	Fassungs- vermögen	Brütereien	Fassungs- vermögen
	Anzahl	1 000	Anzahl	1 000	Anzahl	1 000
Deutschland.....	124	48 348,2	8	24,0	12	98,6
Früheres Bundesgebiet.....	107	35 795,4	.	.	12	98,6
Norden.....	79	24 567,1	.	.	7	60,5
Süden.....	28	11 228,3	.	.	5	38,1
Neue Länder und Berlin-Ost....	17	12 552,8	.	.	-	-

Land	noch: Davon mit einem Fassungsvermögen von ... bis ... Bruteier					
	10 001 - 20 000		20 001 - 50 000		50 001 - 100 000	
	Brütereien	Fassungs- vermögen	Brütereien	Fassungs- vermögen	Brütereien	Fassungs- vermögen
	Anzahl	1 000	Anzahl	1 000	Anzahl	1 000
Deutschland.....	14	256,5	22	694,5	17	1 148,1
Früheres Bundesgebiet.....	14	256,5	17	521,8	.	.
Norden.....	11	203,7	10	297,3	.	.
Süden.....	3	52,8	7	224,5	.	.
Neue Länder und Berlin-Ost....	-	-	5	172,7	.	.

Land	noch: Davon mit einem Fassungsvermögen von ... bis ... Bruteier					
	100 001 - 200 000		200 001 - 500 000		500 001 und mehr	
	Brütereien	Fassungs- vermögen	Brütereien	Fassungs- vermögen	Brütereien	Fassungs- vermögen
	Anzahl	1 000	Anzahl	1 000	Anzahl	1 000
Deutschland.....	10	1 379,2	17	5 869,9	24	38 877,4
Früheres Bundesgebiet.....	.	.	17	5 869,9	17	26 824,0
Norden.....	7	994,9	.	.	13	16 931,2
Süden.....	4	9 892,8
Neue Länder und Berlin-Ost....	.	.	-	-	7	12 053,4

*) In Brütereien mit einem Fassungsvermögen der Brutanlagen von mindestens 1 000 Eiern ausschließlich des Schlupfraumes.

3 Geflügelschlachtereien *)

3.1 Geschlachtetes Geflügel insgesamt

Zeitraum Gebiet	Einheit Zu- (+) bzw. Abnah- me (-) 1)	Geschlachtetes Geflügel						
		insgesamt	Jungmast- hühner	Suppen- hühner	Enten	Gänse	Truthühner	Perlhühner
Deutschland								
1994.....	t	582 255,9	342 389,8	38 071,4	21 412,5	2 609,4	177 770,6	2,3
1995.....	t	591 470,9	329 887,2	35 143,0	24 409,3	2 427,7	199 601,6	2,1
1996.....	t	597 486,7	324 059,8	35 340,7	25 524,7	2 368,6	210 191,1	1,9
1997.....	t	643 359,8	343 696,3	35 844,6	24 242,9	3 118,2	236 456,9	1,0
1998.....	t	681 380,9	364 574,0	36 607,8	27 904,1	3 154,2	249 139,8	1,0
1999.....	t	709 749,0	378 620,4	34 987,2	29 601,9	1 721,8	264 817,0	0,8
2000.....	t	762 924,2	406 419,5	34 135,4	31 567,9	1 632,3	289 168,4	0,6
	%	7,5	7,3	- 2,4	6,6	- 5,2	9,2	- 18,5
2001 Januar.....	t	70 120,1	36 414,1	2 761,0	3 132,8	0,2	27 812,0 a)	
	%	16,0	13,1	- 15,9	23,9	- 98,6	23,9	
Februar.....	t	63 559,4	33 185,7	2 431,6	2 708,7	0,2	25 233,3 a)	
	%	7,3	2,2	- 1,3	10,2	- 78,0	15,5	
März.....	t	70 771,2	36 579,7	3 019,1	2 657,8	0,2	28 514,5 a)	
	%	9,0	3,7	51,3	1,4	57,4	13,9	
April.....	t	64 232,5	32 772,5	2 168,2	2 764,9	0,2	26 526,7 a)	
	%	12,5	9,5	- 21,7	21,8	101,3	20,0	
Mai.....	t	71 138,6	36 044,2	3 725,8	2 796,7	0,0	28 571,9 a)	
	%	4,6	0,7	- 6,4	- 5,4	- 8,7	13,1	
Juni.....	t	66 378,5	33 811,4	3 503,3	2 569,2	0,1	26 494,5 a)	
	%	9,5	5,9	4,4	10,8	56,4	15,2	
1. Halbjahr 2001.....	t	406 200,2	208 807,5	17 608,9	16 630,0	0,9	163 152,7	0,1
	%	9,7	5,7	- 1,3	9,7	- 95,1	16,8	- 60,9

3.2 Anteile der Geflügelarten am geschlachteten Geflügel insgesamt

Zeitraum Gebiet	Geschlachtetes Geflügel						
	insgesamt	Jungmast- hühner	Suppen- hühner	Enten	Gänse	Truthühner	Perlhühner
Deutschland							
1994.....	100	58,8	6,5	3,7	0,4	30,5	0,0
1995.....	100	55,8	5,9	4,1	0,4	33,7	0,0
1996.....	100	54,2	5,9	4,3	0,4	35,2	0,0
1997.....	100	53,4	5,6	3,8	0,5	36,8	0,0
1998.....	100	53,5	5,4	4,1	0,5	36,6	0,0
1999.....	100	53,3	4,9	4,2	0,2	37,3	0,0
2000.....	100	53,3	4,5	4,1	0,2	37,9	0,0
2001 Januar.....	100	51,9	3,9	4,5	0,0	39,7 a)	
Februar.....	100	52,2	3,8	4,3	0,0	39,7 a)	
März.....	100	51,7	4,3	3,8	0,0	40,3 a)	
April.....	100	51,0	3,4	4,3	0,0	41,3 a)	
Mai.....	100	50,7	5,2	3,9	0,0	40,2 a)	
Juni.....	100	50,9	5,3	3,9	0,0	39,9 a)	
1. Halbjahr 2001...	100	51,4	4,3	4,1	0,0	40,2	0,0

*) Mit einer Schlachtkapazität von mindestens 2 000 Tieren im Monat.

1) Gegen gleichen Vorjahreszeitraum.

a) Einschließlich Perlhühner.

3 Geflügelschlachtereien *)

Geschlachtetes Geflügel

Deutschland

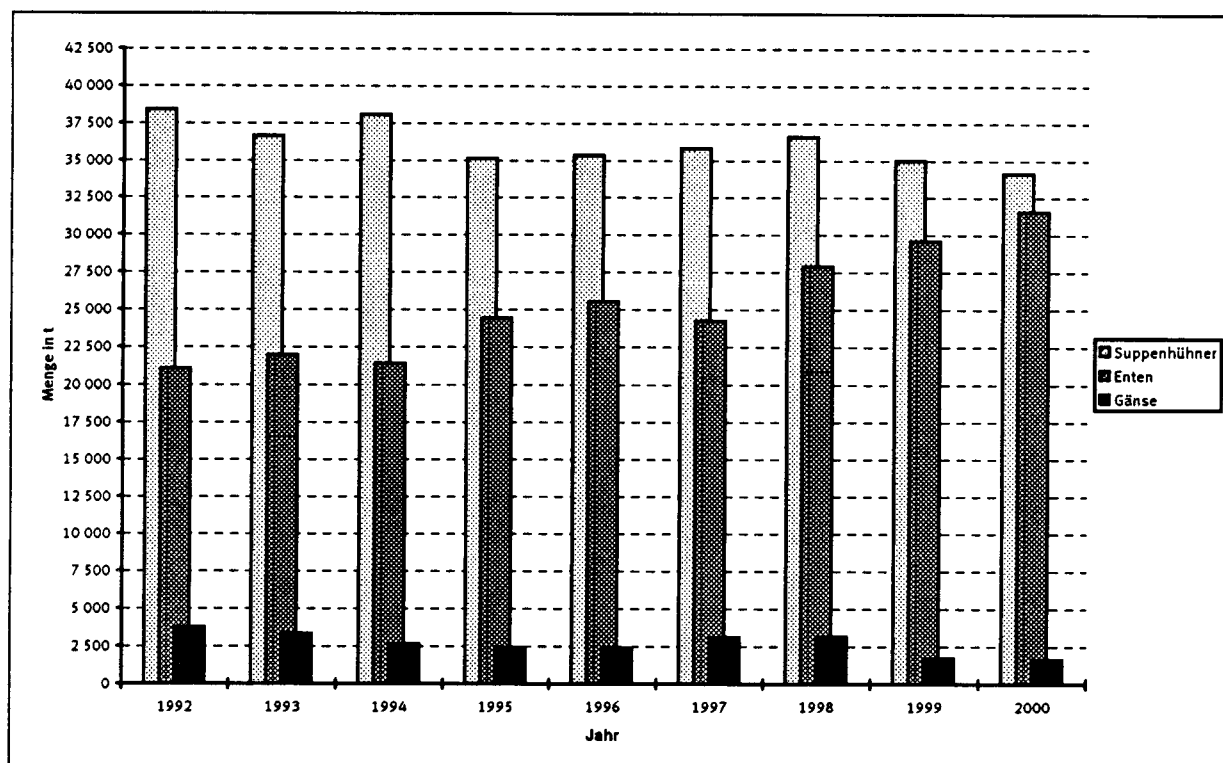
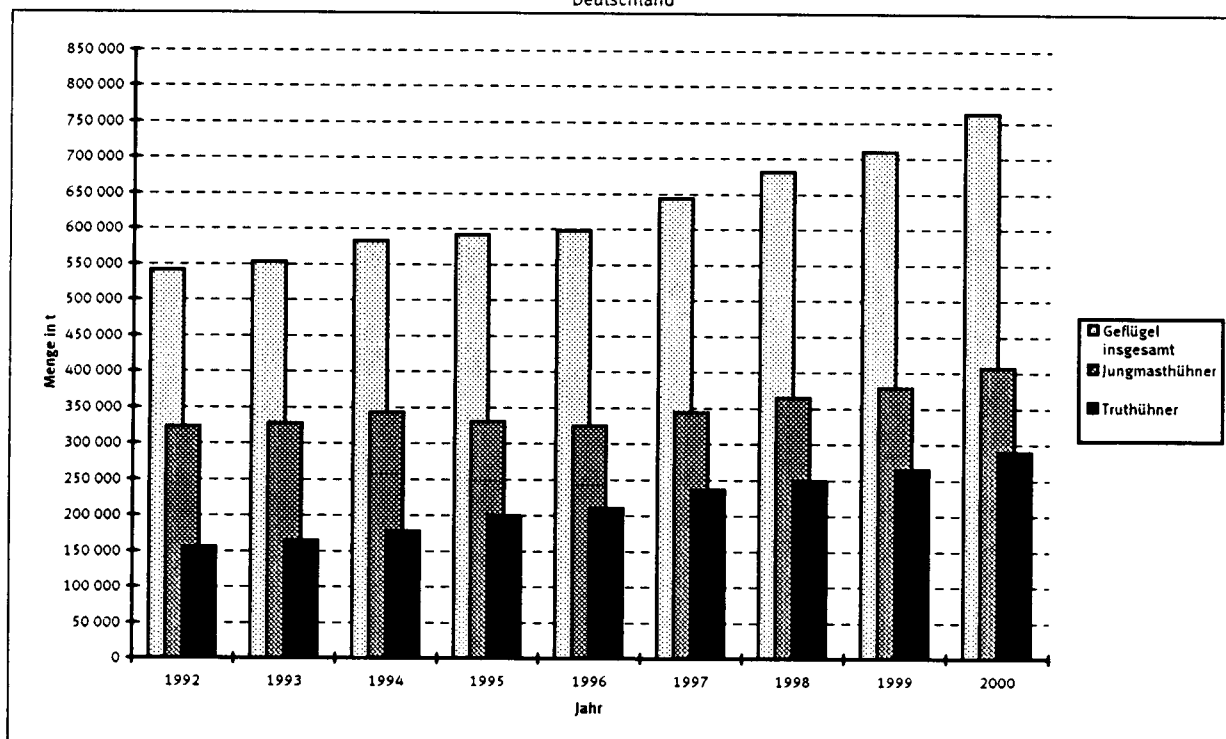

*) Mit einer Schlachtkapazität von mindestens 2 000 Tieren im Monat.

3 Geflügelschlachtereien *)

3.3 Geschlachtetes Geflügel nach Herrichtungsformen und Angebotszustand 2001

Tonnen

Gebiet Geflügelart ----- Zeitraum	Insgesamt	Herrichtungsformen			Angebotszustand	
		einschließl.	ohne 1)	zerteilt 2)	frisch abgegeben	gefroren, tiefgefroren 3)
		Herz, Leber, Muskel- magen sowie Hals				
Deutschland						
Jungmasthühner						
Januar.....	36 414,1	7 781,6	10 810,1	17 822,3	21 179,8	15 234,3
Februar.....	33 185,7	7 128,0	9 760,3	16 297,4	19 138,0	14 047,7
März.....	36 579,7	8 099,5	10 455,7	18 024,5	21 117,2	15 462,5
April.....	32 772,5	6 971,1	9 198,0	16 603,4	18 930,7	13 841,8
Mai.....	36 044,2	7 497,0	10 049,5	18 497,7	20 448,2	15 596,0
Juni.....	33 811,4	7 341,9	9 106,3	17 363,2	18 560,7	15 250,7
1. Halbjahr 2001.....	208 807,5	44 819,1	59 380,0	104 608,5	119 374,7	89 432,9
Suppenhühner						
Januar.....	2 761,0	1 130,5	535,2	1 095,3	1 205,7	1 555,3
Februar.....	2 431,6	1 016,5	484,9	930,3	1 023,9	1 407,7
März.....	3 019,1	1 171,4	710,3	1 137,3	1 244,5	1 774,6
April.....	2 168,2	1 178,3	73,6	916,4	1 090,9	1 077,3
Mai.....	3 725,8	1 384,7	1 105,7	1 235,4	1 218,0	2 507,8
Juni.....	3 503,3	1 094,2	842,8	1 566,3	1 616,3	1 887,0
1. Halbjahr 2001.....	17 608,9	6 975,6	3 752,4	6 880,9	7 399,3	10 209,6
Enten						
Januar.....	3 132,8	1 975,7	853,7	303,3	190,5	2 942,3
Februar.....	2 708,7	1 843,6	631,9	233,2	155,9	2 552,8
März.....	2 657,8	1 904,9	443,5	309,4	99,9	2 557,9
April.....	2 764,9	2 009,6	524,5	230,8	140,3	2 624,6
Mai.....	2 796,7	1 995,1	629,4	172,2	89,2	2 707,5
Juni.....	2 569,2	1 735,4	641,0	192,8	39,6	2 529,6
1. Halbjahr 2001.....	16 630,0	11 464,3	3 724,0	1 441,8	715,3	15 914,7
Gänse						
Januar.....	0,2	0,2	-	-	0,2	-
Februar.....	0,2	0,2	-	-	0,2	-
März.....	0,2	0,2	-	-	0,2	-
April.....	0,2	0,2	-	-	0,2	-
Mai.....	0,0	0,0	-	-	0,0	-
Juni.....	0,1	0,1	-	-	0,1	-
1. Halbjahr 2001.....	0,9	0,9	-	-	0,9	-
Truthühner 4)						
Januar.....	27 812,0	8 596,0	2 662,6	16 553,3	26 078,3	1 733,7
Februar.....	25 233,3	7 088,1	2 436,0	15 709,2	23 512,5	1 720,8
März.....	28 514,5	7 792,5	2 762,7	17 959,3	26 795,6	1 718,8
April.....	26 526,7	7 592,1	2 499,8	16 434,8	24 565,3	1 961,4
Mai.....	28 571,9	8 402,7	2 626,1	17 543,1	27 008,6	1 563,3
Juni.....	26 494,5	8 004,2	2 252,3	16 237,9	24 471,6	2 022,8
1. Halbjahr 2001.....	163 152,8	47 475,6	15 239,4	100 437,8	152 432,0	10 720,8

*) Mit einer Schlachtkapazität von mindestens 2 000 Tieren im Monat.

1) Einschließlich Geflügel ohne Innereien, jedoch mit Kopf, Hals und Ständern bzw. Paddeln.

2) Alle Teile von Geflügelschlachtkörpern einschließlich entbeintes Fleisch und nicht in den Schlachtkörpern eingelegte Innereien.

3) Einschließlich sonstigem Angebotszustand.

4) Einschließlich Perlhühnern.

3 Geflügelschlachtereien *)

3.4 Geschlachtetes Geflügel nach Herrichtungsformen und Angebotszustand 2001

Anteile in %

Gebiet Geflügelart ----- Zeitraum	Insgesamt	Herrichtungsformen			Angebotszustand	
		einschließl.	ohne 1) Herz, Leber, Muskel- magen sowie Hals	zerteilt 2)	frisch abgegeben	gefroren, tiefgefroren 3)
Deutschland						
Jungmasthühner						
Januar.....	100	21,37	29,69	48,94	58,16	41,84
Februar.....	100	21,48	29,41	49,11	57,67	42,33
März.....	100	22,14	28,58	49,27	57,73	42,27
April.....	100	21,27	28,07	50,66	57,76	42,24
Mai.....	100	20,80	27,88	51,32	56,73	43,27
Juni.....	100	21,71	26,93	51,35	54,89	45,11
1. Halbjahr 2001.....	100	21,46	28,44	50,10	57,17	42,83
Suppenhühner						
Januar.....	100	40,95	19,38	39,67	43,67	56,33
Februar.....	100	41,80	19,94	38,26	42,11	57,89
März.....	100	38,80	23,53	37,67	41,22	58,78
April.....	100	54,34	3,39	42,26	50,31	49,69
Mai.....	100	37,16	29,68	33,16	32,69	67,31
Juni.....	100	31,23	24,06	44,71	46,14	53,86
1. Halbjahr 2001.....	100	39,61	21,31	39,08	42,02	57,98
Enten						
Januar.....	100	63,07	27,25	9,68	6,08	93,92
Februar.....	100	68,06	23,33	8,61	5,76	94,24
März.....	100	71,67	16,69	11,64	3,76	96,24
April.....	100	72,68	18,97	8,35	5,07	94,93
Mai.....	100	71,34	22,50	6,16	3,19	96,81
Juni.....	100	67,54	24,95	7,50	1,54	98,46
1. Halbjahr 2001.....	100	68,94	22,39	8,67	4,30	95,70
Gänse						
Januar.....	100	100,00	-	-	100,00	-
Februar.....	100	100,00	-	-	100,00	-
März.....	100	100,00	-	-	100,00	-
April.....	100	100,00	-	-	100,00	-
Mai.....	100	100,00	-	-	100,00	-
Juni.....	100	100,00	-	-	100,00	-
1. Halbjahr 2001.....	100	100,00	-	-	100,00	-
Truthühner 4)						
Januar.....	100	30,91	9,57	59,52	93,77	6,23
Februar.....	100	28,09	9,65	62,26	93,18	6,82
März.....	100	27,33	9,69	62,98	93,97	6,03
April.....	100	28,62	9,42	61,96	92,61	7,39
Mai.....	100	29,41	9,19	61,40	94,53	5,47
Juni.....	100	30,21	8,50	61,29	92,37	7,63
1. Halbjahr 2001.....	100	29,10	9,34	61,56	93,43	6,57

*) Mit einer Schlachtkapazität von mindestens 2 000 Tieren im Monat.

1) Einschließlich Geflügel ohne Innereien, jedoch mit Kopf, Hals und Ständern bzw. Paddeln.

2) Alle Teile von Geflügelschlachtkörpern einschließlich entbeintes Fleisch und nicht in den Schlachtkörpern eingelegte Innereien.

3) Einschließlich sonstigem Angebotszustand.

4) Einschließlich Perlhühnern.

3 Geflügelschlachtereien *)

3.5 Geschlachtetes Geflügel nach Herrichtungsformen, Angebotszustand und Jahren

Tonnen							
Gebiet Geflügelart Jahr	Insgesamt	Herrichtungsformen				Angebotszustand	
		einschließl.	ohne	andere Herrichtungs- formen 1)	zerteilt 2)	frisch abgegeben	gefroren, tiefgefroren 3)
		Herz, Leber, Muskel- magen sowie Hals					
Deutschland							
Jungmasthühner							
1994.....	342 389,8	114 064,4	123 536,4	-	104 789,0	143 996,0	198 393,8
1995.....	329 887,2	106 851,6	115 271,0	106,3	107 658,3	144 324,8	185 562,4
1996.....	324 059,8	89 104,9	121 387,3	-	113 567,6	157 265,3	166 794,4
1997.....	343 696,3	89 717,3	117 241,0	-	136 738,0	170 236,3	173 460,0
1998.....	364 574,0	90 818,1	.	.	154 637,9	178 921,0	185 652,9
1999.....	378 620,4	90 005,0	113 647,9	-	174 967,5	197 450,9	181 169,6
2000.....	406 419,5	84 902,6	114 102,8	.	207 413,0	228 825,6	177 593,9
Suppenhühner							
1994.....	38 071,4	14 965,0	4 883,1	-	18 223,2	15 201,3	22 870,0
1995.....	35 143,0	13 234,5	3 596,4	-	18 312,0	17 070,7	18 072,2
1996.....	35 340,7	12 071,1	5 028,5	-	18 241,0	16 062,4	19 278,3
1997.....	35 844,6	12 754,8	4 631,1	-	18 458,7	15 780,5	20 064,1
1998.....	36 607,8	12 895,9	6 188,2	-	17 523,7	15 048,3	21 559,6
1999.....	34 987,2	11 287,9	7 306,6	-	16 392,7	16 808,1	18 179,0
2000.....	34 135,4	12 048,9	6 126,1	.	15 959,4	16 291,0	17 844,5
Enten							
1994.....	21 412,5	14 522,0	6 364,6	.	.	2 049,0	19 363,4
1995.....	24 409,3	16 724,2	7 100,3	-	584,8	1 021,5	23 387,9
1996.....	25 524,7	16 932,2	7 719,9	.	.	1 197,1	24 327,6
1997.....	24 242,9	15 406,2	7 587,2	-	1 249,5	1 264,4	22 978,5
1998.....	27 904,1	17 681,8	8 155,9	-	2 066,4	1 783,3	26 120,8
1999.....	29 601,9	17 527,3	9 111,7	-	2 962,9	1 931,3	27 670,6
2000.....	31 567,9	19 799,1	9 238,8	-	2 530,1	2 249,0	19 319,0
Gänse							
1994.....	2 609,4	2 559,1	17,8	-	32,6	1 706,7	902,7
1995.....	2 427,7	2 402,0	14,1	-	11,6	1 821,2	606,5
1996.....	2 368,6	2 318,8	22,5	-	27,3	1 094,2	1 274,4
1997.....	3 118,2	3 037,6	54,6	-	26,0	1 265,4	1 852,8
1998.....	3 154,2	3 107,8	30,1	-	16,4	1 271,3	1 882,9
1999.....	1 721,8	1 653,6	19,3	-	48,9	1 349,5	372,3
2000.....	1 632,3	1 573,5	8,2	.	50,6	1 249,5	382,8
Truthühner							
1994.....	177 770,6	47 091,3	9 231,7	22,1	121 425,5	167 216,5	10 554,1
1995.....	199 601,6	53 175,7	7 400,8	-	139 025,1	188 468,9	11 132,6
1996.....	210 191,1	58 835,4	24 052,2	-	127 303,5	199 550,6	10 640,4
1997.....	236 456,9	66 505,6	29 848,6	-	140 102,7	222 535,6	13 921,3
1998.....	249 139,8	70 419,1	31 696,7	65,4	146 958,6	230 395,2	18 744,6
1999.....	264 817,0	73 862,3	33 373,0	-	157 581,6	246 643,0	.
2000.....	289 168,4	91 867,1	31 276,5	-	166 024,8	274 809,1	14 359,2
Perlhühner							
1994.....	2,3	.	.	-	-	.	.
1995.....	2,1	1,1	1,1	-	-	.	.
1996.....	1,9	1,0	1,0	-	-	1,7	0,2
1997.....	1,0	.	.	-	-	1,0	-
1998.....	1,0	1,0	-	-	-	1,0	-
1999.....	0,8	0,8	-	-	-	0,8	-
2000.....	0,6	0,6	-	-	-	0,6	-

*) Mit einer Schlachtkapazität von mindestens 2 000 Tieren im Monat.

1) Wie Spalte 3, jedoch mit Kopf, Hals und Ständern bzw. Paddeln.

2) Alle Teile von Geflügelschlachtkörpern einschließlich entbeintes Fleisch und nicht in den Schlachtkörpern eingelegte Innereien.

3) Ab 1993 einschließlich sonstigem Angebotszustand.

3 Geflügelschlachtereien *)

3.6 Geschlachtetes Geflügel nach Herrichtungsformen, Angebotszustand und Jahren

Anteile in %

Gebiet Geflügelart ----- Jahr	Insgesamt	Herrichtungsformen				Angebotszustand	
		einschließl.	ohne	andere Her- richtungs- formen 1)	zerteilt 2)	frisch abgegeben	gefroren, tiefgefroren 3)
		Herz, Leber, Muskel- magen sowie Hals					
Deutschland							
Jungmasthühner							
1994.....	100	33,31	36,08	-	30,61	42,06	57,94
1995.....	100	32,39	34,94	0,03	32,63	43,75	56,25
1996.....	100	27,50	37,46	-	35,05	48,53	51,47
1997.....	100	26,10	34,11	-	39,78	49,53	50,47
1998.....	100	24,91	.	.	42,42	49,08	50,92
1999.....	100	23,77	30,02	-	46,21	52,15	47,85
2000.....	100	20,89	28,08	.	51,03	56,30	43,70
Suppenhühner							
1994.....	100	39,31	12,83	-	47,87	39,93	60,07
1995.....	100	37,66	10,23	-	52,11	48,58	51,42
1996.....	100	34,16	14,23	-	51,61	45,45	54,55
1997.....	100	35,58	12,92	-	51,50	44,02	55,98
1998.....	100	35,23	16,90	-	47,87	41,11	58,89
1999.....	100	32,26	20,88	-	46,85	48,04	51,96
2000.....	100	35,30	17,95	-	46,75	47,72	52,28
Enten							
1994.....	100	67,82	29,72	.	.	9,57	90,43
1995.....	100	68,52	29,09	-	2,40	4,18	95,82
1996.....	100	66,34	30,24	.	.	4,69	95,31
1997.....	100	63,55	31,30	-	5,15	5,22	94,78
1998.....	100	63,37	29,23	-	7,41	6,39	93,61
1999.....	100	59,21	30,78	-	10,01	6,52	93,48
2000.....	100	62,72	29,27	-	8,01	7,12	61,20
Gänse							
1994.....	100	98,07	0,68	-	1,25	65,41	34,59
1995.....	100	98,94	0,58	-	0,48	75,02	24,98
1996.....	100	97,90	0,95	-	1,15	46,20	53,80
1997.....	100	97,42	1,75	-	0,83	40,58	59,42
1998.....	100	98,53	0,95	-	0,52	40,31	59,69
1999.....	100	96,04	1,12	-	2,84	78,38	21,62
2000.....	100	96,40	0,50	-	3,10	76,55	23,45
Truthühner							
1994.....	100	26,49	5,19	0,01	68,30	94,06	5,94
1995.....	100	26,64	3,71	-	69,65	94,42	5,58
1996.....	100	27,99	11,44	-	60,57	94,94	5,06
1997.....	100	28,13	12,62	-	59,25	94,11	5,89
1998.....	100	28,26	12,72	0,00	58,99	92,48	7,52
1999.....	100	27,89	12,60	-	59,51	93,14	.
2000.....	100	31,77	10,82	-	57,41	95,03	-
Perlhühner							
1994.....	100	.	.	-	-	.	.
1995.....	100	50,14	49,86	-	-	.	.
1996.....	100	49,79	50,21	-	-	89,75	10,25
1997.....	100	.	.	-	-	100,00	-
1998.....	100	100,00	-	-	-	100,00	-
1999.....	100	100,00	-	-	-	100,00	-
2000.....	100	100,00	-	-	-	100,00	-

*) Mit einer Schlachtkapazität von mindestens 2 000 Tieren im Monat.

1) Wie Spalte 3, jedoch mit Kopf, Hals und Ständern bzw. Paddeln.

2) Alle Teile von Geflügelschlachtkörpern einschließlich entbeintes Fleisch und nicht in den Schlachtkörpern eingelegte Innereien.

3) Ab 1993 einschließlich sonstigem Angebotszustand.

3 Geflügelschlachtereien *)

3.7 Schlachtleistung der Geflügelschlachtereien

Gegenstand der Nachweisung	Einheit	Insgesamt	monatliche Schlachtleistung von ... bis unter ... kg				
			unter 2 000	2 000 - 10 000	10 000 - 30 000	30 000 - 50 000	50 000 und mehr
Deutschland							
1996							
Geschlachtetes Geflügel.....	t	597 486,7	282,7	1 075,5	1 623,8	1 884,6	592 620,1
Zu-(+) bzw. Abnahme(-) 1).....	%	1,0	-9,4	-8,8	-9,8	-18,1	1,2
1997							
Geschlachtetes Geflügel.....	t	643 359,8	231,6	1 027,0	1 367,6	1 474,2	639 259,3
Zu-(+) bzw. Abnahme(-) 1).....	%	7,7	-18,1	-4,5	-15,8	-21,8	7,9
1998							
Geschlachtetes Geflügel.....	t	681 380,9	255,1	993,2	1 055,1	1 443,1	677 634,5
Zu-(+) bzw. Abnahme(-) 1).....	%	5,9	10,1	-3,3	-22,9	-2,1	6,0
1999							
Geschlachtetes Geflügel.....	t	709 749,0	259,3	1 005,0	1 180,8	1 195,0	706 109,0
Zu-(+) bzw. Abnahme(-) 1).....	%	4,2	1,6	1,2	11,9	-17,2	4,2
2000							
Geschlachtetes Geflügel.....	t	762 924,2	257,6	1 110,6	1 067,8	829,2	759 659,0
Zu-(+) bzw. Abnahme(-) 1).....	%	7,5	-0,6	10,5	-9,6	-30,6	7,6
1. Halbjahr 2001							
Geschlachtetes Geflügel.....	t	406 200,2	125,5	600,4	734,5	415,7	404 324,1
Zu-(+) bzw. Abnahme(-) 1).....	%	9,7	-1,3	13,4	105,3	-24,4	9,6
Januar							
Geflügelschlachtereien.....	Anzahl	103	33	16	10	-	44
Geschlachtetes Geflügel.....	t	70 120,1	20,5	71,2	159,6	-	69 868,8
Februar							
Geflügelschlachtereien.....	Anzahl	103	31	20	.	.	43
Geschlachtetes Geflügel.....	t	63 559,4	19,9	99,5	.	.	63 284,7
März							
Geflügelschlachtereien.....	Anzahl	101	31	17	.	.	43
Geschlachtetes Geflügel.....	t	70 771,2	20,8	90,3	.	.	70 489,7
April							
Geflügelschlachtereien.....	Anzahl	101	31	20	.	.	41
Geschlachtetes Geflügel.....	t	64 232,5	23,0	111,5	.	.	63 917,4
Mai							
Geflügelschlachtereien.....	Anzahl	103	32	19	.	.	41
Geschlachtetes Geflügel.....	t	71 138,6	21,1	101,0	.	.	70 752,7
Juni							
Geflügelschlachtereien.....	Anzahl	102	31	22	5	4	40
Geschlachtetes Geflügel.....	t	66 378,5	20,3	126,9	75,9	144,6	66 010,8

*) Mit einer Schlachtkapazität von mindestens 2 000 Tieren im Monat.

1) Gegen gleichen Vorjahreszeitraum.

3 Geflügelschlachtereien *)

3.8 Geflügelschlachtereien und Schlachtkapazitäten im März

Land	Jahr	Insgesamt		Davon mit einer Schlachtkapazität von ... bis unter ... Tieren			
				2 000 - 10 000		10 000 - 30 000	
		Schlach- tereien	Schlacht- kapazität	Schlach- tereien	Schlacht- kapazität	Schlach- tereien	Schlacht- kapazität
		Anzahl	1 000	Anzahl	1 000	Anzahl	1 000
Deutschland.....	1994	130	32 034,4 r	45	190,5	26	414,4
	1995	124	32 716,4 r	42	183,3	23	358,6
	1996	115	30 252,1 r	38	166,3	26	424,8
	1997	109	29 042,2 r	37	165,4	21	351,3
	1998	107 r	31 134,1 r	34	146,4	20	331,9
	1999	108	32 894,4	32	133,9	21	335,4
	2000	112	33 835,1	38	170,3	19	306,6
	2001	112	34 406,4	39	176,3	19	320,7

Land	Jahr	noch : Davon mit einer Schlachtkapazität von ... bis unter ... Tieren					
		30 000 - 50 000		50 000 - 100 000		100 000 - 200 000	
		Schlach- tereien	Schlacht- kapazität	Schlach- tereien	Schlacht- kapazität	Schlach- tereien	Schlacht- kapazität
		Anzahl	1 000	Anzahl	1 000	Anzahl	1 000
Deutschland.....	1994	8	317,0	51	31 112,5 r a)	.	.
	1995	6	234,0	13 r	904,4 r	9	1 181,2
	1996	6	219,2	10 r	648,0 r	7	875,5
	1997	8	299,2	6 r	400,0 r	9	1 150,5
	1998	10	371,2	6	400,0	9	1 151,6
	1999	10	377,2	8	546,5	8	1 098,4
	2000	11	433,8	7	471,0	9	1 196,8
	2001	8	289,2	9	612,0	9	1 247,8

Land	Jahr	noch : Davon mit einer Schlachtkapazität von ... bis unter ... Tieren					
		200 000 - 500 000		500 000 - 1 000 000		1 000 000 und mehr	
		Schlach- tereien	Schlacht- kapazität	Schlach- tereien	Schlacht- kapazität	Schlach- tereien	Schlacht- kapazität
		Anzahl	1 000	Anzahl	1 000	Anzahl	1 000
Deutschland.....	1994
	1995	11	3 532,5	10	7 505,5	10 r	18 817,0 r
	1996	9	2 912,5	9	6 682,8	10 r	18 323,0 r
	1997	8	2 307,0	8	5 237,0	12 r	19 131,8 r
	1998	9 r	2 815,0 r	10	7 647,0	9	18 271,0 r
	1999	10	3 128,0	8	6 377,0	11	20 878,0
	2000	9	5 095,0	9	6 999,0	10	19 162,6
	2001	8	2 780,0	9	7 293,0	11	21 687,5

*) Mit einer Schlachtkapazität von mindestens 2 000 Tieren im Monat.

a) Geflügelschlachtereien mit einer Schlachtkapazität von 50 000 und mehr Tieren zusammen.

Die Aufgliederung der Größenklasse "50 000 und mehr Tiere" konnte für die Jahre 1992 bis 1994 nicht mehr ermittelt werden.

4 Legehennenhaltung und Eiererzeugung 2001 *)

4.1 Betriebe mit Legehennenhaltung und Eiererzeugung nach Berichtsmonaten

Haltungs- kapazität von ... bis unter ... Haltungs- plätzen ¹⁾	Betriebe	Hennen- haltungs- plätze ¹⁾	Legehennen ²⁾		Erzeugte Eier ³⁾ im Vormonat	Legeleistung Eier je Henne	Eier je Henne und Tag	Auslastung der Haltungs- kapazität
			am 1. des Berichts- monats	im Durch- schnitt des Vormonats				
			Anzahl			1 000 Stück	Stück	
1	2	3	4	5	6	7	8	
Deutschland								
Januar								
unter 5 000	280	1 096 481	839 048	856 546	19 330	22,6	0,73	76,5
5 000 - 10 000	414	2 836 855	2 130 383	2 177 537	49 489	22,7	0,73	75,1
10 000 - 30 000	382	6 216 908	5 125 092	5 153 789	120 252	23,3	0,75	82,4
30 000 und mehr	254	30 999 215	27 484 510	27 265 130	673 454	24,7	0,80	88,7
Insgesamt	1 330	41 149 459	35 579 033	35 453 002	862 525	24,3	0,78	86,5
Februar								
unter 5 000	275	1 086 588	842 518	836 379	18 242	21,8	0,70	77,5
5 000 - 10 000	414	2 835 863	2 170 180	2 152 089	49 093	22,8	0,74	76,5
10 000 - 30 000	383	6 230 392	5 142 838	5 131 371	116 696	22,7	0,73	82,5
30 000 und mehr	254	31 007 787	26 974 676	27 229 621	670 388	24,6	0,79	87,0
Insgesamt	1 326	41 160 630	35 130 212	35 349 460	854 419	24,2	0,78	85,3
März								
unter 5 000	271	1 069 438	863 304	847 233	18 168	21,4	0,77	80,7
5 000 - 10 000	417	2 860 609	2 290 042	2 238 575	47 979	21,4	0,77	80,1
10 000 - 30 000	384	6 260 942	5 231 048	5 174 344	113 693	22,0	0,78	83,6
30 000 und mehr	254	31 013 957	27 613 047	27 302 139	614 386	22,5	0,80	89,0
Insgesamt	1 326	41 204 946	35 997 441	35 562 291	794 226	22,3	0,80	87,4
April								
unter 5 000	272	1 068 381	860 508	862 948	19 875	23	0,74	80,5
5 000 - 10 000	424	2 911 121	2 303 612	2 321 171	54 663	23,5	0,76	79,1
10 000 - 30 000	383	6 273 369	5 196 852	5 226 777	125 464	24	0,77	82,8
30 000 und mehr	254	30 974 957	27 430 864	27 513 727	680 401	24,7	0,80	88,6
Insgesamt	1 333	41 227 828	35 791 836	35 924 623	880 403	24,5	0,79	86,8
Mai								
unter 5 000	272	1 064 969	830 264	853 936	19 390	22,7	0,76	78,0
5 000 - 10 000	417	2 866 198	2 152 095	2 206 993	50 027	22,7	0,76	75,1
10 000 - 30 000	387	6 341 065	5 251 344	5 249 778	121 362	23,1	0,77	82,8
30 000 und mehr	251	30 865 781	27 351 983	27 371 869	658 243	24	0,80	88,6
Insgesamt	1 327	41 138 013	35 585 686	35 682 576	849 023	23,8	0,79	86,5
Juni								
unter 5 000	267	1 045 675	800 085	813 612	18 837	23,2	0,75	76,5
5 000 - 10 000	420	2 882 610	2 164 035	2 163 556	50 559	23,4	0,75	75,1
10 000 - 30 000	388	6 368 404	5 111 849	5 185 869	120 319	23,2	0,75	80,3
30 000 und mehr	252	30 903 450	26 537 413	26 944 721	673 442	25	0,81	85,9
Insgesamt	1 327	41 200 139	34 613 382	35 107 758	863 157	24,6	0,79	84,0

*) In Betrieben mit 3000 und mehr Hennenhaltungsplätzen bzw. von Unternehmen mit 3000 und mehr Hennenhaltungsplätzen.

2) Einschließlich legereifer Junghennen und einschließlich Legehennen, die sich in der Mauser befinden.

1) Bei voller Ausnutzung der für die Hennenhaltung verfügbaren Stallplätze.

3) Einschließlich Bruch-, Knick- und Junghenneneier.

4 Legehennenhaltung und Eiererzeugung 2001 *)

4.1 Betriebe mit Legehennenhaltung und Eiererzeugung nach Berichtsmonaten

Haltungs- kapazität von ... bis unter ... Haltungs- plätzen ¹⁾	Betriebe	Hennen- haltungs- plätze ¹⁾	Legehennen ²⁾		Erzeugte Eier ³⁾ im Vormonat	Legeleistung Eier je Henne	Eier je Henne und Tag	Auslastung der Haltungs- kapazität
			am 1. des Berichts- monats	im Durch- schnitt des Vormonats				
			Anzahl		1 000 Stück	Stück		%
	1	2	3	4	5	6	7	8
Nachrichtlich: Früheres Bundesgebiet								
Januar								
unter 5 000	274	1 072 561	818 014	834 835	18 879	22,6	0,73	76,3
5 000 - 10 000	399	2 743 305	2 065 300	2 112 063	48 001	22,7	0,73	75,3
10 000 - 30 000	353	5 699 648	4 723 045	4 735 621	111 722	23,6	0,76	82,9
30 000 und mehr	193	19 001 203	17 037 680	16 821 060	415 538	24,7	0,80	89,7
Insgesamt	1 219	28 516 717	24 644 039	24 503 579	594 140	24,2	0,78	86,4
Februar								
unter 5 000	269	1 062 668	822 580	815 892	17 762	21,8	0,70	77,4
5 000 - 10 000	399	2 745 313	2 106 646	2 087 779	47 697	22,8	0,74	76,7
10 000 - 30 000	354	5 713 132	4 691 379	4 704 617	107 630	22,9	0,74	82,1
30 000 und mehr	193	19 011 175	16 384 855	16 711 294	411 630	24,6	0,79	86,2
Insgesamt	1 215	28 532 288	24 005 460	24 319 582	584 719	24,0	0,78	84,1
März								
unter 5 000	265	1 045 518	844 233	827 728	17 716	21,4	0,76	80,7
5 000 - 10 000	402	2 770 059	2 225 412	2 174 492	46 630	21,4	0,77	80,3
10 000 - 30 000	354	5 725 682	4 783 495	4 724 836	104 448	22,1	0,79	83,5
30 000 und mehr	193	19 017 345	17 029 374	16 715 390	373 278	22,3	0,80	89,5
Insgesamt	1 214	28 558 604	24 882 514	24 442 446	542 072	22,2	0,79	87,1
April								
unter 5 000	266	1 044 461	840 762	843 539	19 458	23,1	0,74	80,5
5 000 - 10 000	409	2 820 571	2 238 696	2 256 397	53 375	23,7	0,76	79,4
10 000 - 30 000	353	5 738 109	4 786 338	4 797 742	115 487	24,1	0,78	83,4
30 000 und mehr	193	19 011 345	16 789 141	16 901 027	413 481	24,5	0,79	88,3
Insgesamt	1 221	28 614 486	24 654 937	24 798 705	601 801	24,3	0,78	86,2
Mai								
unter 5 000	266	1 041 049	810 341	834 101	18 960	22,7	0,76	77,8
5 000 - 10 000	402	2 775 648	2 092 555	2 144 763	48 818	22,8	0,76	75,4
10 000 - 30 000	356	5 779 805	4 770 877	4 791 422	111 381	23,2	0,77	82,5
30 000 und mehr	191	18 938 169	16 959 455	16 867 606	402 079	23,8	0,79	89,6
Insgesamt	1 215	28 534 671	24 633 228	24 637 892	581 238	23,6	0,79	86,3
Juni								
unter 5 000	262	1 025 575	783 598	795 406	18 504	23,3	0,75	76,4
5 000 - 10 000	404	2 782 160	2 094 648	2 099 091	49 130	23,4	0,76	75,3
10 000 - 30 000	355	5 767 029	4 595 193	4 687 306	108 530	23,2	0,75	79,7
30 000 und mehr	192	18 960 718	16 306 326	16 632 911	406 140	24,4	0,79	86,0
Insgesamt	1 213	28 535 482	23 779 765	24 214 714	582 304	24	0,78	83,3

*) In Betrieben mit 3 000 und mehr Hennenhaltungsplätzen bzw. von Unternehmen mit 3 000 und mehr Hennenhaltungsplätzen.

2) Einschließlich legereifer Junghennen und einschließlich Legehennen, die sich in der Mauser befinden.

1) Bei voller Ausnutzung der für die Hennenhaltung verfügbaren Stallplätze.

3) Einschließlich Bruch-, Knick- und Junghenneneier.

4 Legehennenhaltung und Eierzeugung 2001 *)

4.1 Betriebe mit Legehennenhaltung und Eierzeugung nach Berichtsmonaten

Haltungs- kapazität von ... bis unter ... Haltungs- plätzen ¹⁾	Betriebe	Hennen- haltungs- plätze ¹⁾	Legehennen ²⁾		Erzeugte Eier ³⁾ im Vormonat	Legeleistung Eier je Henne	Eier je Henne und Tag	Auslastung der Haltungs- kapazität
			am 1. des Berichts- monats	im Durch- schnitt des Vormonats				
			Anzahl		1 000 Stück	Stück		%
	1	2	3	4	5	6	7	8

Nachrichtlich:
Neue Länder und Berlin-Ost

Januar

unter 5 000	6	23 920	21 034	21 711	451	20,8	0,67	87,9
5 000 · 10 000	15	93 550	65 083	65 474	1 488	22,7	0,73	69,6
10 000 · 30 000	29	517 260	402 047	418 168	8 530	20,4	0,66	77,7
30 000 und mehr	61	11 998 012	10 446 830	10 444 070	257 916	24,7	0,80	87,1
Insgesamt	111	12 632 742	10 934 994	10 949 423	268 385	24,5	0,79	86,6

Februar

unter 5 000	6	23 920	19 938	20 487	480	23,4	0,76	83,4
5 000 · 10 000	15	90 550	63 534	64 310	1 396	21,7	0,70	70,2
10 000 · 30 000	29	517 260	451 459	426 754	9 066	21,2	0,69	87,3
30 000 und mehr	61	11 996 612	10 589 821	10 518 327	258 758	24,6	0,79	88,3
Insgesamt	111	12 628 342	11 124 752	11 029 878	269 700	24,5	0,79	88,1

März

unter 5 000	6	23 920	19 071	19 505	452	23,2	0,83	79,7
5 000 · 10 000	15	90 550	64 630	64 083	1 349	21,1	0,75	71,4
10 000 · 30 000	30	535 260	447 553	449 508	9 245	20,6	0,73	83,6
30 000 und mehr	61	11 996 612	10 583 673	10 586 749	241 108	22,8	0,81	88,2
Insgesamt	112	12 646 342	11 114 927	11 119 845	252 154	22,7	0,81	87,9

April

unter 5 000	6	23 920	19 746	19 409	417	21,5	0,69	82,6
5 000 · 10 000	15	90 550	64 916	64 774	1 288	19,9	0,64	71,7
10 000 · 30 000	30	535 260	410 514	429 035	9 977	23,3	0,75	76,7
30 000 und mehr	61	11 963 612	10 641 723	10 612 700	266 920	25,2	0,81	89,0
Insgesamt	112	12 613 342	11 136 899	11 125 918	278 602	25	0,81	88,3

Mai

unter 5 000	6	23 920	19 923	19 835	430	21,7	0,72	83,3
5 000 · 10 000	15	90 550	59 540	62 230	1 209	19,4	0,65	65,8
10 000 · 30 000	31	561 260	480 467	458 356	9 981	21,8	0,73	85,6
30 000 und mehr	60	11 927 612	10 392 528	10 504 263	256 164	24,4	0,81	87,1
Insgesamt	112	12 603 342	10 952 458	11 044 684	267 785	24,2	0,81	86,9

Juni

unter 5 000	5	20 100	16 487	18 206	333	18,3	0,59	82,0
5 000 · 10 000	16	100 450	69 387	64 465	1 429	22,2	0,72	69,1
10 000 · 30 000	33	601 375	516 656	498 563	11 789	23,6	0,76	85,9
30 000 und mehr	60	11 942 732	10 231 087	10 311 810	267 302	25,9	0,84	85,7
Insgesamt	114	12 664 657	10 833 617	10 893 044	280 853	25,8	0,83	85,5

*) In Betrieben mit 3000 und mehr Hennenhaltungsplätzen bzw. von Unternehmen mit 3000 und mehr Hennenhaltungsplätzen.

2) Einschließlich legeteifer Junghennen und einschließlich Legehennen, die sich in der Mauser befinden.

1) Bei voller Ausnutzung der für die Hennenhaltung verfügbaren Stallplätze.

3) Einschließlich Bruch-, Knick- und Junghenneneier.

Legehennenhaltung und Eiererzeugung 2001 *)

4.2 Betriebe mit Legehennenhaltung und Eiererzeugung nach Berichtsmonaten

Jahr Monat Gebiet	Betriebe	Hennen- haltungsplätze ¹⁾	Legehennen ²⁾		Erzeugte Eier ¹⁾ im Vormonat	Legeleistung		Auslastung der Haltungs- kapazität	
			am 1. des Berichts- monat	im Durch- schnitt des Vormonats		Eier je Henne	Eier je Henne und Tag		
			Anzahl in 1 000			Stück			%
			Anzahl			3	4		5
Januar									
Deutschland	1 330	41 149	35 579	35 453	862 524	24,3	0,78	86,5	
Baden-Württemberg	187	2 135	1 739	1 776	40 284	22,7	0,73	81,5	
Bayern	182	3 903	3 371	3 415	78 818	23,1	0,75	86,4	
Brandenburg	14	3 108	2 801	2 753	68 516	24,9	0,80	90,1	
Hessen	61	1 537	1 383	1 380	33 736	24,4	0,79	90,0	
Mecklenburg-Vorpommern	27	1 777	1 405	1 386	30 228	21,8	0,70	79,1	
Niedersachsen	394	14 286	12 773	12 600	315 076	25,0	0,81	89,4	
Nordrhein-Westfalen	264	4 360	3 498	3 480	83 774	24,1	0,78	80,2	
Rheinland-Pfalz	52	758	581	590	13 080	22,2	0,72	76,6	
Saarland	
Sachsen	27	3 824	3 373	3 412	85 479	25,1	0,81	88,2	
Sachsen-Anhalt	24	1 873	1 595	1 603	38 015	23,7	0,79	85,2	
Schleswig-Holstein	60	1 349	1 164	1 129	26 532	23,5	0,76	86,2	
Thüringen	19	2 051	1 760	1 795	46 147	25,7	0,83	85,8	
Stadtstaaten	
Nachrichtlich:									
Früheres Bundesgebiet	1 219	28 517	24 644	24 504	594 139	24,3	0,78	86,4	
Neue Länder u. Berlin-Ost	111	12 633	10 935	10 949	268 385	24,5	0,79	86,6	
Februar									
Deutschland	1 326	41 161	35 130	35 349	854 419	24,2	0,78	85,3	
Baden-Württemberg	187	2 133	1 719	1 728	37 481	21,7	0,70	80,6	
Bayern	182	3 919	3 313	3 342	73 540	22,0	0,71	84,5	
Brandenburg	14	3 105	2 868	2 835	69 620	24,6	0,79	92,4	
Hessen	61	1 557	1 367	1 375	32 589	23,7	0,76	87,8	
Mecklenburg-Vorpommern	27	1 776	1 526	1 466	31 511	21,5	0,69	85,9	
Niedersachsen	393	14 283	12 460	12 615	319 384	25,3	0,82	87,2	
Nordrhein-Westfalen	262	4 348	3 527	3 511	82 796	23,6	0,76	81,1	
Rheinland-Pfalz	52	758	563	572	12 604	22,0	0,71	74,3	
Saarland	
Sachsen	27	3 824	3 271	3 322	84 985	25,6	0,83	85,5	
Sachsen-Anhalt	24	1 873	1 595	1 595	38 975	24,4	0,79	85,1	
Schleswig-Holstein	59	1 346	949	1 056	23 862	22,6	0,73	70,5	
Thüringen	19	2 051	1 865	1 813	44 609	24,6	0,79	90,9	
Stadtstaaten	
Nachrichtlich:									
Früheres Bundesgebiet	1 215	28 532	24 005	24 320	584 719	24,0	0,77	84,1	
Neue Länder u. Berlin-Ost	111	12 628	11 125	11 030	269 700	24,5	0,79	88,1	
März									
Deutschland	1 326	41 205	35 997	35 562	794 226	22,3	0,80	87,4	
Baden-Württemberg	186	2 138	1 795	1 757	37 577	21,4	0,76	84,0	
Bayern	181	3 921	3 444	3 377	74 647	22,1	0,79	87,8	
Brandenburg	14	3 105	2 629	2 748	64 793	23,6	0,84	84,7	
Hessen	62	1 565	1 367	1 369	29 071	21,2	0,76	87,3	
Mecklenburg-Vorpommern	28	1 794	1 554	1 540	32 072	20,8	0,74	86,6	
Niedersachsen	394	14 296	12 819	12 639	286 908	22,7	0,81	89,7	
Nordrhein-Westfalen	261	4 345	3 571	3 547	79 653	22,5	0,80	82,2	
Rheinland-Pfalz	52	758	614	589	11 798	20,0	0,71	81,0	
Saarland	
Sachsen	27	3 824	3 381	3 326	80 264	24,1	0,86	88,4	
Sachsen-Anhalt	24	1 873	1 673	1 634	34 548	21,1	0,76	89,3	
Schleswig-Holstein	59	1 346	1 164	1 057	20 088	19,0	0,68	86,5	
Thüringen	19	2 051	1 878	1 872	40 477	21,6	0,77	91,6	
Stadtstaaten	
Nachrichtlich:									
Früheres Bundesgebiet	1 214	28 559	24 883	24 442	542 072	22,2	0,79	87,1	
Neue Länder u. Berlin-Ost	112	12 646	11 115	11 120	252 154	22,7	0,81	87,9	

*) In Betrieben mit 3 000 und mehr Hennenhaltungsplätzen bzw. von Unternehmen mit 3 000 und mehr Hennenhaltungsplätzen.

1) Bei voller Ausnutzung der für die Hennenhaltung verfügbaren Stallplätze.

2) Einschließlich legereifer Junghennen und einschließlich Legehennen, die sich in der Mauser befinden.

3) Einschließlich Bruch-, Knick- und Junghenneneier.

Legehennenhaltung und Eiererzeugung 2001 *)

4.2 Betriebe mit Legehennenhaltung und Eiererzeugung nach Berichtsmonaten

Jahr Monat Gebiet	Betriebe	Hennen- haltungsplätze ¹⁾	Legehennen ²⁾		Erzeugte Eier ¹⁾ im Vormonat	Legeleistung		Auslastung der Haltungs- kapazität
			am 1. des Berichts- monat	im Durch- schnitt des Vormonats		Eier je Henne	Eier je Henne und Tag	
			Anzahl in 1 000			Stück		
			1	2		3	4	
April								
Deutschland	1 333	41 228	35 792	35 925	880 403	24,5	0,79	86,8
Baden-Württemberg	186	2 139	1 795	1 795	41 954	23,4	0,75	84,0
Bayern	181	3 924	3 417	3 430	81 958	23,9	0,77	87,1
Brandenburg	14	3 072	2 841	2 735	67 201	24,6	0,79	92,5
Hessen	62	1 565	1 388	1 378	30 867	22,4	0,72	88,7
Mecklenburg-Vorpommern	28	1 794	1 510	1 532	37 554	24,5	0,79	84,2
Niedersachsen	401	14 350	12 627	12 753	314 831	24,7	0,80	88,0
Nordrhein-Westfalen	261	4 350	3 539	3 555	86 850	24,4	0,79	81,4
Rheinland-Pfalz	52	758	581	598	13 802	23,1	0,75	76,6
Saarland
Sachsen	27	3 824	3 380	3 380	89 796	26,6	0,86	88,4
Sachsen-Anhalt	24	1 873	1 701	1 687	39 338	23,3	0,75	90,8
Schleswig-Holstein	59	1 340	1 170	1 167	28 632	24,5	0,79	87,3
Thüringen	19	2 051	1 705	1 792	44 713	25,0	0,81	83,1
Stadtstaaten
Nachrichtlich:								
Früheres Bundesgebiet	1 221	28 614	24 655	24 799	601 801	24,3	0,78	86,2
Neue Länder u. Berlin-Ost	112	12 613	11 137	11 126	278 602	25,0	0,81	88,3
Mai								
Deutschland	1 327	41 138	35 586	35 683	849 023	23,8	0,79	86,5
Baden-Württemberg	186	2 132	1 721	1 758	38 960	22,2	0,74	80,7
Bayern	180	3 917	3 402	3 409	78 071	22,9	0,76	86,9
Brandenburg	14	3 072	2 682	2 761	66 306	24,0	0,80	87,3
Hessen	61	1 553	1 364	1 374	30 457	22,2	0,74	87,8
Mecklenburg-Vorpommern	28	1 794	1 542	1 526	34 324	22,5	0,75	86,0
Niedersachsen	401	14 335	12 918	12 773	309 638	24,2	0,81	90,1
Nordrhein-Westfalen	259	4 327	3 358	3 446	79 345	23,0	0,77	77,6
Rheinland-Pfalz	51	748	566	574	12 514	21,8	0,73	75,6
Saarland
Sachsen	27	3 824	3 294	3 337	84 457	25,3	0,84	86,2
Sachsen-Anhalt	24	1 863	1 641	1 671	38 508	23,0	0,77	88,1
Schleswig-Holstein	58	1 336	1 172	1 170	29 127	24,9	0,83	87,8
Thüringen	19	2 051	1 793	1 749	44 190	25,3	0,84	87,4
Stadtstaaten
Nachrichtlich:								
Früheres Bundesgebiet	1 215	28 535	24 633	24 638	581 238	23,6	0,79	86,4
Neue Länder u. Berlin-Ost	112	12 603	10 952	11 045	267 785	24,2	0,81	86,9
Juni								
Deutschland	1 327	39 552	36 497	34 873	863 157	24,8	0,80	92,3
Baden-Württemberg	185	2 122	1 702	1 711	36 843	21,5	0,69	80,2
Bayern	180	3 912	3 142	3 272	73 936	22,6	0,73	80,3
Brandenburg	14	3 072	2 688	2 685	70 217	26,2	0,84	87,9
Hessen	61	1 560	1 392	1 378	34 795	25,3	0,82	89,2
Mecklenburg-Vorpommern	30	1 834	1 551	1 547	36 419	23,5	0,76	84,6
Niedersachsen	401	14 348	12 465	12 700	315 861	24,9	0,80	86,9
Nordrhein-Westfalen	258	4 323	3 196	3 276	76 281	23,3	0,75	73,9
Rheinland-Pfalz	51	747	575	570	12 267	21,5	0,69	76,9
Saarland
Sachsen	27	3 830	3 252	3 273	88 145	26,9	0,87	84,9
Sachsen-Anhalt	24	1 863	1 647	1 644	39 978	24,3	0,78	88,4
Schleswig-Holstein	58	1 335	1 182	1 177	29 251	24,9	0,80	88,5
Thüringen	19	2 066	1 696	1 745	46 094	26,4	0,85	82,1
Stadtstaaten
Nachrichtlich:								
Früheres Bundesgebiet	1 213	26 888	25 663	23 980	582 304	24,3	0,78	95,4
Neue Länder u. Berlin-Ost	114	12 665	10 834	10 893	280 853	25,8	0,83	85,5

*) In Betrieben mit 3000 und mehr Hennenhaltungsplätzen bzw. von Unternehmen mit 3000 und mehr Hennenhaltungsplätzen.

2) Einschließlich legereifer Junghennen und einschließlich Legehennen, die sich in der Mauser befinden.

1) Bei voller Ausnutzung der für die Hennenhaltung verfügbaren Stallplätze.

3) Einschließlich Bruch-, Knick- und Junghenneneier.

4 Betriebe mit Legehennen

4.3 Nach Haltungsformen und

Deutsch

Lfd. Nr.	Haltungsform	Jahr	Insgesamt		Betriebe mit ...bis unter ...				
			Betriebe	Hennenhaltungsplätze ²⁾	unter 5 000		5 000 - 10 000		10 000 -
					Betriebe	Hennenhaltungsplätze ²⁾	Betriebe	Hennenhaltungsplätze ²⁾	Betriebe
			Anzahl	1 000	Anzahl	1 000	Anzahl	1 000	Anzahl
1	Käfig-Batteriehaltung	1994	1 403	39 166,8	311	1 226,8	458	3 084,3	381
2		1995	1 373	38 704,9	306	1 189,4	454	3 081,6	365
3		1996	1 315	38 278,5	281	1 093,6	440	2 978,4	351
4		1997	1 242	35 575,1	252	986,4	423	2 860,9	336
5		1998	1 196	35 837,8	246	956,0	389	2 609,6	330
6		1999	1 163	36 072,3	237	903,8	369	2 454,0	-
7		2000	1 144	35 601,7	244	921,1	358	2 363,0	310
8	Volierenhaltung	1994	3	12,9	-	-	-	-	-
9		1995	6	14,9	-	-	-	-	-
10		1996	9	134,2	-	-	-	-	-
11		1997	12	108,2	4	8,1	-	-	-
12		1998	15	130,5	-	-	4	13,3	-
13		1999	29	194,2	9	18,0	7	31,9	10
14		2000	37	197,7	-	-	12	52,9	15
15	Bodenhaltung	1994	136	1 827,0	31	64,2	38	148,5	35
16		1995	138	1 904,7	29	55,2	38	139,6	37
17		1996	147	2 120,0	27	58,8	41	154,5	41
18		1997	166	2 512,0	29	69,3	50	200,5	43
19		1998	161	2 514,5	30	66,3	43	192,1	46
20		1999	191	2 493,7	38	81,0	55	238,9	56
21		2000	212	2 573,9	44	101,7	59	244,4	60
22	Intensive Auslaufhaltung	1994	6	34,3	-	-	-	-	-
23		1995	9	89,0	-	-	-	-	-
24		1996	11	97,1	-	-	-	-	-
25		1997	8	148,4	-	-	-	-	-
26		1998	14	177,1	-	-	6	17,6	-
27		1999	14	161,2	5	10,7	5	9,3	-
28		2000	20	212,8	6	14,3	7	19,2	-
29	Freilandhaltung	1994	46	387,8	-	-	9	29,1	-
30		1995	65	586,1	13	39,9	-	-	20
31		1996	80	793,7	17	48,3	19	65,6	23
32		1997	97	1 332,5	16	47,6	21	75,1	33
33		1998	105	1 499,9	17	43,4	23	81,3	33
34		1999	131	1 909,1	24	71,2	31	121,6	42
35		2000	172	2 562,0	24	61,3	40	169,9	69
36	Insgesamt	1994	1 478	41 428,7	330	1 313,1	481	3 269,9	405
37		1995	1 453	41 299,5	326	1 292,8	480	3 305,0	388
38		1996	1 409	41 423,4	305	1 209,1	465	3 216,6	381
39		1997	1 361	39 676,2	279	1 111,4	458	3 153,9	373
40		1998	1 317	40 159,7	270	1 076,4	425	2 913,7	370
41		1999	1 315	40 830,5	274	1 084,7	417	2 855,7	369
42		2000	1 334	41 148,1	287	1 121,8	415	2 849,5	378

*) In Unternehmen mit mindestens 3000 Hennenhaltungsplätzen; die Unternehmen geben ihre Meldungen untergliedert nach Betrieben ab.

1) Die Einordnung der Betriebe in die Größenklassen richtet sich nach der Gesamtkapazität, und nicht nach den Teilkapazitäten.

2) Bei voller Ausnutzung der für die Hennenhaltung verfügbaren Stallplätze.

haltung und Eierzeugung *)

-kapazität ¹⁾ am 1. Dezember

land

Hennenhaltungsplätzen									Lfd. Nr.
30 000	30 000 - 50 000		50 000 - 100 000		100 000 - 200 000		200 000 und mehr		
Hennen- haltungs- plätze ²⁾	Betriebe	Hennen- haltungs- plätze ²⁾	Betriebe	Hennen- haltungs- plätze ²⁾	Betriebe	Hennen- haltungs- plätze ²⁾	Betriebe	Hennen- haltungs- plätze ²⁾	
1000	Anzahl	1000	Anzahl	1000	Anzahl	1000	Anzahl	1000	
5 965,4	85	3 148,6	81	5 645,0	59	7 965,3	28	12 131,3	1
5 730,3	84	3 147,4	75	5 144,5	61	8 216,8	28	12 194,9	2
5 527,6	84	3 118,9	72	5 018,5	59	8 133,5	28	12 408,0	3
5 233,9	78	2 881,5	70	4 769,7	55	7 522,5	28	11 320,2	4
5 097,5	76	2 801,0	71	4 717,2	54	7 275,1	30	12 381,3	5
.	77	2 849,0	.	.	54	7 239,6	31	12 805,7	6
4 736,5	76	2 772,3	72	4 973,7	56	7 688,5	28	12 146,7	7
.	8
.	9
.	10
.	11
.	12
39,0	13
61,3	14
375,3	8	123,1	8	186,7	15
331,8	9	131,2	.	.	10	383,6	.	.	16
385,4	11	187,7	8	272,2	12	368,3	7	693,1	17
379,7	15	284,5	10	389,0	11	221,6	8	967,5	18
430,8	10	175,3	12	452,4	10	200,0	10	997,7	19
469,6	.	.	11	416,8	.	.	10	853,7	20
494,1	11	251,4	10	861,6	21
.	22
.	23
.	24
.	25
.	26
.	27
.	28
.	5	106,9	29
130,1	7	124,0	30
180,9	4	181,8	31
323,1	.	.	8	180,9	32
333,6	.	.	11	259,7	33
406,3	13	186,2	11	280,7	3	151,8	7	691,3	34
791,8	14	216,6	14	404,8	4	160,5	7	757,0	35
6 467,5	90	3 378,6	83	5 871,6	60	8 229,2	29	12 898,8	36
6 214,3	90	3 402,6	77	5 433,1	63	8 684,9	29	12 966,8	37
6 121,6	91	3 443,1	76	5 466,6	62	8 683,5	29	13 282,9	38
5 971,0	88	3 325,7	76	5 339,6	57	7 974,8	30	12 799,8	39
5 912,8	85	3 206,7	78	5 429,3	56	7 697,8	33	13 923,0	40
5 906,8	86	3 252,7	78	5 551,1	57	7 828,8	34	14 350,7	41
6 130,8	84	3 195,8	80	5 812,8	59	8 272,1	31	13 765,3	42

4 Betriebe mit Legehennen

4.4 Nach Haltungsformen und Anteile der einzelnen

Deutsch

Lfd. Nr.	Haltungsform	Jahr	Insgesamt		Betriebe mit ... bis unter ...				
			Betriebe	Hennen- haltungs- plätze ¹⁾	unter 5 000		5 000 - 10 000		10000 -
					Betriebe	Hennen- haltungs- plätze ¹⁾	Betriebe	Hennen- haltungs- plätze ¹⁾	Betriebe
1	Käfig-Batteriehaltung	1994	100	100	22,2	3,1	32,6	7,9	27,2
2		1995	100	100	22,3	3,1	33,1	8,0	26,6
3		1996	100	100	21,4	2,9	33,5	7,8	26,7
4		1997	100	100	20,3	2,8	34,1	8,0	27,1
5		1998	100	100	20,6	2,7	32,5	7,3	27,6
6		1999	100	100	20,4	2,5	31,7	6,8	.
7		2000	100	100	21,3	2,6	31,3	6,6	27,1
8	Volierenhaltung	1994	100	100
9		1995	100	100
10		1996	100	100
11		1997	100	100	33,3	7,5	.	.	.
12		1998	100	100	.	.	26,7	10,2	.
13		1999	100	100	31,0	9,3	24,1	16,4	34,5
14		2000	100	100	.	.	32,4	26,8	40,5
15	Bodenhaltung	1994	100	100	22,8	3,5	27,9	8,1	25,7
16		1995	100	100	21,0	3,5	27,5	8,1	26,8
17		1996	100	100	18,4	2,9	27,9	7,3	27,9
18		1997	100	100	17,5	2,8	30,1	7,3	25,9
19		1998	100	100	18,6	2,8	26,7	8,0	28,6
20		1999	100	100	19,9	2,6	28,8	7,6	29,3
21		2000	100	100	20,8	4,0	27,8	9,5	28,3
22	Intensive Auslaufhaltung	1994	100	100
23		1995	100	100
24		1996	100	100
25		1997	100	100
26		1998	100	100	.	.	42,9	9,9	.
27		1999	100	100	35,7	6,6	35,7	5,8	.
28		2000	100	100	30,0	6,7	35,0	9,0	.
29	Freilandhaltung	1994	100	100	.	.	19,6	7,5	.
30		1995	100	100	20,0	6,8	.	.	30,8
31		1996	100	100	21,3	6,1	23,8	8,3	28,8
32		1997	100	100	16,5	3,6	21,6	5,6	34,0
33		1998	100	100	16,2	2,9	21,9	5,4	31,4
34		1999	100	100	18,3	3,7	23,7	6,4	32,1
35		2000	100	100	14,0	2,4	23,3	6,6	40,1
36	Insgesamt	1994	100	100	22,3	3,2	32,5	7,9	27,4
37		1995	100	100	22,4	3,1	33,0	8,0	26,7
38		1996	100	100	21,6	2,9	33,0	7,8	27,0
39		1997	100	100	20,5	2,8	33,7	7,9	27,4
40		1998	100	100	20,5	2,7	32,3	7,3	28,1
41		1999	100	100	20,8	2,7	31,7	7,0	28,1
42		2000	100	100	21,5	2,6	31,1	6,9	28,3

*) In Unternehmen mit mindestens 3000 Hennenhaltungsplätzen; die Unternehmen geben ihre Meldungen untergliedert nach Betrieben ab.

1) Bei voller Ausnutzung der für die Hennenhaltung verfügbaren Stallplätze.

haltung und Eierzeugung *)

-kapazität am 1. Dezember
Größenklassen am Insgesamt

land

Hennenhaltungsplätzen									Lfd. Nr.
30 000	30 000 - 50 000		50 000 - 100 000		100 000 - 200 000		200 000 und mehr		
Hennen- haltungs- plätze ¹⁾	Betriebe	Hennen- haltungs- plätze ¹⁾	Betriebe	Hennen- haltungs- plätze ¹⁾	Betriebe	Hennen- haltungs- plätze ¹⁾	Betriebe	Hennen- haltungs- plätze ¹⁾	
%									
15,2	6,1	8,0	5,8	14,4	4,2	20,3	2,0	31,0	1
14,8	6,1	8,1	5,5	13,3	4,4	21,2	2,0	31,5	2
14,4	6,4	8,1	5,5	13,1	4,5	21,2	2,1	32,4	3
14,7	6,3	8,1	5,6	13,4	4,4	21,1	2,3	31,8	4
14,2	6,4	7,8	5,9	13,2	4,5	20,3	2,5	34,5	5
.	6,6	7,9	.	.	4,6	20,1	2,7	35,5	6
13,3	6,6	7,8	6,3	14,0	4,9	21,6	2,4	34,1	7
.	8
.	9
.	10
.	11
.	12
20,1	13
31,0	14
20,5	5,9	6,7	5,9	10,2	15
17,4	6,5	6,9	.	.	7,2	20,1	.	.	16
18,2	7,5	8,9	5,4	12,8	8,2	17,4	4,8	32,7	17
15,1	9,0	11,3	6,0	15,5	6,6	8,8	4,8	38,5	18
17,1	6,2	7,0	7,5	18,0	6,2	8,0	6,2	39,7	19
18,8	.	.	5,8	16,7	.	.	5,2	34,2	20
19,2	6,1	7,8	7,1	16,3	5,2	9,8	4,7	33,5	21
.	22
.	23
.	24
.	25
.	26
.	27
.	28
.	10,9	27,6	29
22,2	10,8	21,2	30
22,8	5,0	22,9	31
24,2	.	.	8,2	13,6	32
22,2	.	.	10,5	17,3	33
21,3	9,9	9,8	8,4	14,7	2,3	8,0	5,3	36,2	34
30,9	8,1	8,5	8,1	15,8	2,3	6,3	4,1	29,5	35
15,6	6,1	8,2	5,6	14,2	4,1	19,9	2,0	31,1	36
15,0	6,2	8,2	5,3	13,2	4,3	21,0	2,0	31,4	37
14,8	6,4	8,3	5,4	13,2	4,4	21,0	2,1	32,1	38
15,0	6,7	8,4	5,6	13,5	4,2	20,1	2,2	32,3	39
14,7	6,7	8,0	5,9	13,5	4,3	19,2	2,5	34,7	40
14,5	6,5	8,0	5,9	13,6	4,3	19,2	2,6	35,1	41
14,9	6,3	7,8	6,0	14,1	4,4	20,1	2,3	33,5	42

4 Betriebe mit Legehennen

4.5 Nach Haltungsformen und Anteile der Haltungen

Deutsch

Lfd. Nr.	Haltungsform	Jahr	Insgesamt		Betriebe mit ... bis unter ...				
			Betriebe	Hennenhaltungsplätze ¹⁾	unter 5 000		5 000 - 10 000		10000 -
					Betriebe	Hennenhaltungsplätze ¹⁾	Betriebe	Hennenhaltungsplätze ¹⁾	Betriebe
1	Käfig-Batteriehaltung	1994	94,9	94,5	94,2	93,4	95,2	94,3	94,1
2		1995	94,5	93,7	93,9	92,0	94,6	93,2	94,1
3		1996	93,3	92,4	92,1	90,4	94,6	92,6	92,1
4		1997	91,3	89,7	90,3	88,8	92,4	90,7	90,1
5		1998	90,8	89,2	91,1	88,8	91,5	89,6	89,2
6		1999	88,4	88,3	86,5	83,3	88,5	85,9	.
7		2000	85,8	86,5	85,0	82,1	86,3	82,9	82,0
8	Volierenhaltung	1994	0,0	0,0
9		1995	0,0	0,0
10		1996	0,0	0,0
11		1997	0,0	0,0	0,0	0,0	.	.	.
12		1998	0,0	0,0	.	.	0,0	0,0	.
13		1999	0,0	0,0	0,0	0,0	0,0	0,0	0,0
14		2000	0,0	0,0	.	.	0,0	0,0	0,0
15	Bodenhaltung	1994	9,2	4,4	9,4	4,9	7,9	4,5	8,6
16		1995	9,5	4,6	8,9	4,3	7,9	4,2	9,5
17		1996	10,4	5,1	8,9	4,9	8,8	4,8	10,8
18		1997	12,2	6,3	10,4	6,2	10,9	6,4	11,5
19		1998	12,2	6,3	11,1	6,2	10,1	6,6	12,4
20		1999	14,5	6,1	13,9	7,5	13,2	8,4	15,2
21		2000	15,9	6,3	15,3	9,1	14,2	8,6	15,9
22	Intensive Auslaufhaltung	1994	0,4	0,1
23		1995	0,6	0,2
24		1996	0,8	0,2
25		1997	0,6	0,4
26		1998	1,1	0,4	.	.	1,4	0,6	.
27		1999	1,1	0,4	1,8	1,0	1,2	0,3	.
28		2000	1,5	0,5	2,1	1,3	1,7	0,7	.
29	Freilandhaltung	1994	3,1	0,9	.	.	1,9	0,9	.
30		1995	4,5	1,4	4,0	3,1	.	.	5,2
31		1996	5,7	1,9	5,6	4,0	4,1	2,0	6,0
32		1997	7,1	3,4	5,7	4,3	4,6	2,4	8,8
33		1998	8,0	3,7	6,3	4,0	5,4	2,8	8,9
34		1999	10,0	4,7	8,8	6,6	7,4	4,3	11,4
35		2000	12,9	6,2	8,4	5,5	9,6	6,0	18,3
36	Insgesamt	1994	X	100	X	100	X	100	X
37		1995	X	100	X	100	X	100	X
38		1996	X	100	X	100	X	100	X
39		1997	X	100	X	100	X	100	X
40		1998	X	100	X	100	X	100	X
41		1999	X	100	X	100	X	100	X
42		2000	X	100	X	100	X	100	X

*) In Unternehmen mit mindestens 3000 Hennenhaltungsplätzen; die Unternehmen geben ihre Meldungen untergliedert nach Betrieben ab. Bei den Prozentangaben für die Betriebe ist die Möglichkeit, dass diese Betriebe gleichzeitig über verschiedene Haltungsformen verfügen können, zu berücksichtigen. Bezogen auf die Betriebe mit Hennenhaltung insgesamt, käme man bei Addition der Prozentwerte der einzelnen Haltungsformen deshalb auf über 100%.

1) Bei voller Ausnutzung der für die Hennenhaltung verfügbaren Stallplätze.

haltung und Eierzeugung *)

-kapazität am 1. Dezember
formen am Insgesamt

land

Hennenhaltungssplätzen									Lfd. Nr.
30 000	30 000 - 50 000		50 000 - 100 000		100 000 - 200 000		200 000 und mehr		
Hennen- haltungs- plätze ¹⁾	Betriebe	Hennen- haltungs- plätze ¹⁾	Betriebe	Hennen- haltungs- plätze ¹⁾	Betriebe	Hennen- haltungs- plätze ¹⁾	Betriebe	Hennen- haltungs- plätze ¹⁾	
%									
92,2	94,4	93,2	97,6	96,1	98,3	96,8	96,6	94,0	1
92,2	93,3	92,5	97,4	94,7	96,8	94,6	96,6	94,0	2
90,3	92,3	90,6	94,7	91,8	95,2	93,7	96,6	93,4	3
87,7	88,6	86,6	92,1	89,3	96,5	94,3	93,3	88,4	4
86,2	89,4	87,3	91,0	86,9	96,4	94,5	90,9	88,9	5
.	89,5	87,6	.	.	94,7	92,5	91,2	89,2	6
77,3	90,5	86,7	90,0	85,6	94,9	92,9	90,3	88,2	7
.	8
.	9
.	10
.	11
.	12
0,0	13
0,0	14
5,8	8,9	3,6	9,6	15
5,3	10,0	3,9	.	.	15,9	4,4	.	.	16
6,3	12,1	5,5	10,5	7,1	19,4	4,2	24,1	5,2	17
6,4	17,0	8,6	13,2	8,5	19,3	2,8	26,7	7,6	18
7,3	11,8	5,5	15,4	7,7	17,9	2,6	30,3	7,2	19
8,0	.	.	14,1	7,6	.	.	29,4	5,9	20
8,1	15,5	6,3	18,8	7,2	18,6	3,0	32,3	6,3	21
.	22
.	23
.	24
.	25
.	26
.	27
.	28
.	5,6	3,2	29
2,1	7,8	3,6	30
3,0	13,8	1,4	31
5,4	.	.	10,5	3,4	32
5,6	.	.	14,1	4,8	33
6,9	15,1	5,7	14,1	5,1	5,3	1,9	20,6	4,8	34
12,9	16,7	6,8	17,5	7,0	6,8	1,9	22,6	5,5	35
100	X	100	X	100	X	100	X	100	36
100	X	100	X	100	X	100	X	100	37
100	X	100	X	100	X	100	X	100	38
100	X	100	X	100	X	100	X	100	39
100	X	100	X	100	X	100	X	100	40
100	X	100	X	100	X	100	X	100	41
100	X	100	X	100	X	100	X	100	42

4 Legehennenhaltung und Eiererzeugung *)

Haltungskapazität nach Haltungsformen

Deutschland

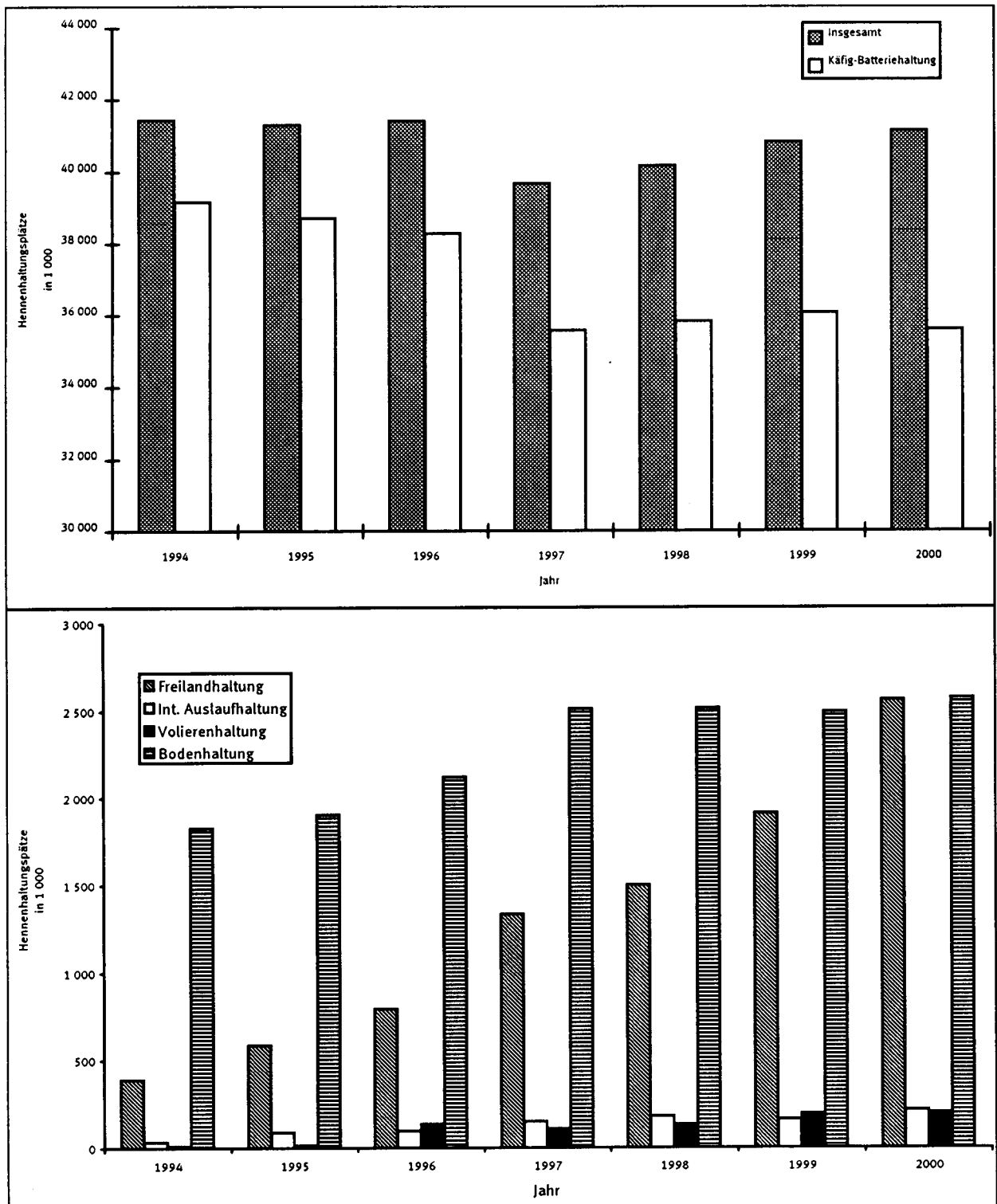

*) In Unternehmen mit mindestens 3 000 Hennenhaltungsplätzen; die Unternehmen geben ihre Meldungen untergliedert nach Betrieben ab.

4 Betriebe mit Legehennenhaltung und Eiererzeugung *)

4.6 Bestand an Legehennen am 1. Dezember

Deutschland

Größenklassen von...bis unter... Hennenhaltungsplätzen	Einheit	1994	1995	1996	1997	1998	1999	2000
unter 5 000.....	1000	1 038,0	1 030,5	957,2	887,0	851,8	837,6	875,6
5 000 - 10 000.....	1000	2 628,0	2 626,7	2 601,6	2 531,1	2 313,2	2 153,6	2 236,6
10 000 - 30 000.....	1000	5 156,3	4 912,6	4 909,8	5 048,4	4 926,7	4 814,5	5 101,4
30 000 - 50 000.....	1000	2 738,4	2 683,7	2 749,2	2 736,6	2 701,6	2 741,7	2 703,1
50 000 - 100 000.....	1000	4 851,4	4 564,5	4 437,3	4 664,8	4 621,9	4 825,6	5 021,5
100 000 - 200 000.....	1000	6 675,2	6 781,5	7 188,8	7 017,4	6 299,5	6 903,0	7 130,4
200 000 u. mehr.....	1000	10 532,9	11 159,8	10 986,2	11 109,6	12 049,9	12 697,4	12 242,9
Insgesamt.....	1000	33 620,2	33 759,4	33 830,1	33 994,8	33 764,6	34 973,5	35 311,5
Legehennen in Käfig-Batteriehaltung								
unter 5 000.....	1000	917,3	885,6	813,1	737,4	702,4	616,6	639,3
5 000 - 10 000.....	1000	2 387,3	2 318,2	2 245,8	2 106,5	1 912,1	1 657,5	1 652,7
10 000 - 30 000.....	1000	4 515,6	4 224,2	4 076,1	4 064,5	3 908,2	3 664,5	3 473,2
30 000 - 50 000.....	1000	2 407,8	2 338,9	2 365,8	2 273,0	2 124,2	2 247,0	2 069,6
50 000 - 100 000.....	1000	4 475,8	4 068,7	3 737,0	3 964,7	3 764,3	4 022,8	4 199,7
100 000 - 200 000.....	1000	5 572,2	5 500,1	5 720,7	5 618,8	5 014,0	6 074,7	6 288,6
200 000 u. mehr.....	1000	9 609,1	9 332,5	9 181,0	8 609,3	9 657,7	10 061,7	9 535,9
Insgesamt.....	1000	29 885,2	28 668,2	28 139,6	27 374,3	27 082,9	28 344,7	27 859,0
Anteile der Größenklassen am insgesamt								
unter 5 000.....	%	3,1	3,1	2,8	2,6	2,5	2,4	2,5
5 000 - 10 000.....	%	7,8	7,8	7,7	7,4	6,9	6,2	6,3
10 000 - 30 000.....	%	15,3	14,6	14,5	14,9	14,6	13,8	14,4
30 000 - 50 000.....	%	8,1	7,9	8,1	8,1	8,0	7,8	7,7
50 000 - 100 000.....	%	14,4	13,5	13,1	13,7	13,7	13,8	14,2
100 000 - 200 000.....	%	19,9	20,1	21,2	20,6	18,7	19,7	20,2
200 000 u. mehr.....	%	31,3	33,1	32,5	32,7	35,7	36,3	34,7
Insgesamt.....	%	100	100	100	100	100	100	100
Anteile der Legehennen in Käfig-Batteriehaltung an der jew. Größenklasse der Legehennen insgesamt								
unter 5 000.....	%	88,4	85,9	84,9	83,1	82,5	73,6	73,0
5 000 - 10 000.....	%	90,8	88,3	86,3	83,2	82,7	77,0	73,9
10 000 - 30 000.....	%	87,6	86,0	83,0	80,5	79,3	76,1	68,1
30 000 - 50 000.....	%	87,9	87,2	86,1	83,1	78,6	82,0	76,6
50 000 - 100 000.....	%	92,3	89,1	84,2	85,0	81,4	83,4	83,6
100 000 - 200 000.....	%	83,5	81,1	79,6	80,1	79,6	88,0	88,2
200 000 u. mehr.....	%	91,2	83,6	83,6	77,5	80,1	79,2	77,9
Insgesamt.....	%	88,9	84,9	83,2	80,5	80,2	81,0	78,9

*) In Unternehmen mit mindestens 3000 Hennenhaltungsplätzen; die Unternehmen geben ihre Meldungen untergliedert nach Betrieben ab.

Fachserie 3: Land- und Forstwirtschaft, Fischerei

Reihe 1: Ausgewählte Zahlen für die Agrarwirtschaft

Die *jährlich* erscheinende Querschnittsveröffentlichung enthält zusammenfassende Ergebnisse aus den verschiedenen Gebieten der Landwirtschaftsstatistik. U.a. werden Strukturdaten über Betriebe der Land- und Forstwirtschaft, über Arbeitskräfte, Bodennutzung, Erträge, Viehhaltung und tierische Erzeugnisse veröffentlicht. Angaben aus anderen Bereichen, z.B. über Düngemittel, Preise und Löhne in der Landwirtschaft sowie den Nahrungsmittelverbrauch, runden das Bild ab.

1.1: Strukturdaten zur Landwirtschaft

1.1.1: Bodennutzung und Viehbestand der Betriebe

In einem *jährlichen* Bericht (mit Vorbericht) wird die landwirtschaftlich genutzte Fläche nach Kultur- und Fruchtarten aufgegliedert. Zudem informiert dieser Bericht über die Viehbestände der Betriebe:

als Ergebnisse der allgemeinen (totalen) Viehbestands-erhebungen (Rinder, Schweine, Schafe, Pferde, Geflügel) vom Mai jeweils der „ungeraden“ Jahre bzw. der repräsentativen Erhebungen über die Viehbestände (Rinder, Schweine, Schafe) vom Mai jeweils der „geraden“ Jahre.

Diese Reihe fasst die bisherigen Reihen 3.1.2 „Bodennutzung der Betriebe“ sowie 4.1 „Viehbestände der Betriebe“ (am 03. Mai) zusammen.

Reihe 2: Betriebs-, Arbeits- und Einkommensverhältnisse

2.1: Betriebe

2.1.1: Betriebsgrößenstruktur

Bis 1999 erschien dieser Bericht *jährlich*; künftig wird er zweijährlich herausgegeben. Er enthält Daten über die Größenstruktur von landwirtschaftlichen Betrieben und Forstbetrieben sowie über Veränderungen in der zeitlichen Entwicklung.

In nachstehend aufgeführten Ergebnisberichten werden Ergebnisse der *zweijährlich* stattfindenden Agrarstrukturerhebung (bis 1997 Agrarberichterstattung) veröffentlicht. In Jahren mit einer Landwirtschaftszählung (1979, 1991, 1999) ist die Agrarstrukturerhebung Teil dieser Großzählung. Entsprechend werden alle im Rahmen der Landwirtschaftszählung erhobenen Daten auch als Ergebnisse der Landwirtschaftszählung veröffentlicht.

2.1.2: Bodennutzung der Betriebe (Struktur der Bodennutzung)

2.1.3: Viehhaltung der Betriebe (Struktur der Viehhaltung)

2.1.4: Betriebssysteme und Standardbetriebseinkommen

2.1.5: Sozialökonomische Verhältnisse

2.1.6: Eigentums- und Pachtverhältnisse

Bis einschließlich 1995 „Besitzverhältnisse in den landwirtschaftlichen Betrieben“, ab 1997 unter Einbeziehung der ehemaligen Reihe 2.1.8 „Pachtflächen und Pachtentgelte“.

2.1.7: Außerbetriebliche Einkommen und Arbeitsverhältnisse für ausgewählte Betriebsgruppen

2.1.8: Arbeitskräfte

Bis 1995 wurden Angaben über Arbeitskräfte in der Reihe 2.2 veröffentlicht. Ab 1997 erfolgt die Herausgabe entsprechender Ergebnisse in der Reihe 2.1.8. Die Reihe 2.2 wird seitdem nicht mehr fortgeführt.

2.1.9: Ausstattung mit und Einsatz von landwirtschaftlichen Maschinen

In Auswertung der Anträge auf Gasölverbilligung erschienen in Reihe 2.3 bis einschließlich 1993 *dreijährlich* Nachweisungen über technische Betriebsmittel. Für 1995 wurden einmalig Angaben über die Ausstattung mit und den Einsatz von landwirtschaftlichen Maschinen im Rahmen der Agrarberichterstattung erhoben und veröffentlicht. Diese Reihe wird nicht fortgesetzt.

2.2.1: Betriebe mit ökologischem Landbau

Diese Reihe berichtet seit 1999 *zweijährlich* über die Betriebe mit ökologischem Landbau.

2.2.2: Wirtschaftsdünger tierischer Herkunft in landwirtschaftlichen Betrieben

Diese Reihe berichtet seit 1999 *zweijährlich* über den Anfall und die Aufbringung von Wirtschaftsdüngern tierischer Herkunft in landwirtschaftlichen Betrieben.

2.4: Kaufwerte für landwirtschaftliche Grundstücke

Diese Statistik wertet *jährlich* die Meldungen der Finanzämter über die Veräußerungsfälle für Flächen landwirtschaftlicher Nutzung aus.

2.S.: Sonderbeiträge (unregelmäßige Folge)

Bisher erschienen:

2.S.1: Methodische Grundlagen der Agrarberichterstattung (Ausgabe 1979)

Methodische Grundlagen der Agrarberichterstattungen / Landwirtschaftszählung (Haupterhebung) 1991 bis 1997

2.S.2: Methodische Grundlagen der Strukturerhebungen in land- und forstwirtschaftlichen Betrieben ab 1999.

Reihe 3: Landwirtschaftliche Bodennutzung und pflanzliche Erzeugung

In der Jahreszusammenstellung werden die Anbaustatistiken mit den Erntefeststellungen über landwirtschaftliche Feldfrüchte und Grünland, Gemüse, Obst und Weinmost ausgewiesen. Außerdem finden sich Angaben über Baumschulgehölze, Weinbestände und -erzeugung.

3.1: Landwirtschaftliche Bodennutzung

3.1.1: Gliederung der Gesamtflächen (erscheint ab 1989 als Reihe 5.1)

3.1.2: Bodennutzung der Betriebe (Landwirtschaftlich genutzte Flächen; erscheint ab 2002 als Reihe 1.1.1)

3.1.3: Gemüseanbauflächen

Diese Reihe berichtet *jährlich* über die Anbauflächen von Gemüse und Erdbeeren.

3.1.4: Baumobstflächen

Aus den *fünffährlichen* Obstanbauerhebungen werden Strukturangaben über Betriebe, Anbauflächen und Sorten nachgewiesen.

3.1.5: Rebflächen

Dieser *jährliche* Bericht enthält eine sachlich und regional gegliederte Bestandsaufnahme der mit Keltertrauben bestockten Rebflächen mit marktorientierter Produktion.

Fortsetzung siehe folgende Seite

3.1.6: Anbau von Zierpflanzen

Diese Veröffentlichung berichtet in *vierjähriger* Periodizität über den Anbau von Blumen und Zierpflanzen für den Verkauf.

3.1.7: Baumschulen, Baumschulflächen und Pflanzenbestände

Die *vierjährige* Veröffentlichung enthält Angaben über die Baumschulfläche und die Bestände an Forstpflanzen sowie Obst- und Ziergehölzen.

3.1.8: Bodennutzung der Betriebe (Anbau von landwirtschaftlichen Zwischenfrüchten)

In diesem *vierjährlich* erscheinenden Bericht werden die Anbauflächen landwirtschaftlicher Zwischenfrüchte nach Pflanzenarten sowie dem Nutzungszweck nachgewiesen.

3.2: Pflanzliche Erzeugung

3.2.1: Wachstum und Ernte

– Feldfrüchte, Gemüse, Obst, Trauben –

In unregelmäßiger Folge erscheinen *jährlich* 14 Berichte mit Angaben über den Wachstumsstand, die Erntevorschätzungen und die endgültigen Erntefeststellungen.

3.2.2: Weinerzeugung

Jährlich ein Bericht über die erzeugte Wein- und Mostmenge in der Unterteilung nach Ländern, Regierungsbezirken und Anbaugebieten sowie nach Qualitätsstufen.

3.2.3: Weinbestände

Jährlich ein Bericht über die Bestände an Wein- und Traubenmost nach Herkunft und Betriebsart in der Unterteilung nach Ländern und Regierungsbezirken.

Reihe 4: Viehbestand und tierische Erzeugung

Das Jahreshaft enthält Ergebnisse der Viehbestandsstatistiken, der Statistiken über Milcherzeugung und -verwendung, Schlachtungen und Fleischerzeugung, Erzeugung von Geflügel und Eiern sowie Fleisch- und Geflügelfleischuntersuchung.

4.1: Rinder- und Schweinebestand landwirtschaftlicher Betriebe

Dieser Bericht informiert *jährlich* über die Rinder- und Schweinebestände landwirtschaftlicher Betriebe am 03. November. Bis 2001 veröffentlichte Ergebnisse vom 03. Mai jedes Jahres werden ab 2002 in der Reihe 1.1.1 veröffentlicht.

4.2: Tierische Erzeugung

Zu dieser Reihe erscheinen folgende Veröffentlichungen

4.2.1: Schlachtungen und Fleischerzeugung (*vierteljährlich*)

4.2.2: Milcherzeugung und -verwendung (*jährlich*)

4.2.3: Erzeugung von Geflügel (*halbjährlich*)

4.3: Fleischuntersuchung (*jährlich*)

4.4: (unbesetzt)

4.5: Hochsee- und Küstenfischerei

Die Vierteljahres- und Jahresberichte enthalten Angaben über Anlandeergebnisse in der Gliederung nach Fischarten, Fanggebieten und Anlandeplätzen.

Reihe 5: Allgemeine Flächennutzung

5.1: Bodenfläche nach Art der tatsächlichen Nutzung

(bis 1985 als Reihe 3.1 erschienen)

Dieser Bericht informiert in *vierjährlichem* Abstand bis zur Kreisebene über die tatsächliche Nutzung der Bodenfläche. Datengrundlage sind die Liegenschaftskataster.

5.2: Bodenfläche nach Art der geplanten Nutzung

In diesem Heft wird ab 1989 *vierjährlich* bis zur Kreisebene die geplante Nutzung der Bodenfläche, wie sie in der gemeindlichen Bauleitplanung zum Ausdruck kommt, dargestellt. Als Erhebungsgrundlage dienen die Flächennutzungspläne der Gemeinden.

Einzelveröffentlichungen im Rahmen der Landwirtschaftszählung

– Landwirtschaftszählung (Haupterhebung) 1999

Außer den in der Reihe 2.1.2 – 2.1.8 veröffentlichten Ergebnissen der Agrarstrukturerhebungen, die in Jahren mit einer Landwirtschaftszählung Bestandteil dieser Großzählung sind, werden zusätzlich folgende Veröffentlichungen veröffentlicht:

- Heft 1 Landwirtschaftliche und außerlandwirtschaftliche Berufsbildung
- Heft 2 Betriebe und Arbeitskräfte in land- und forstwirtschaftlichen Betrieben
- Heft 3 Vermietung von Unterkünften an Ferien- oder Kurgäste 1998
- Heft 4 Hofnachfolge in landwirtschaftlichen Betrieben. (vorgehen)
- Heft 5 Soziale Sicherung

– Gartenbauerhebung 1994, Teil I und Teil II

– Weinbauerhebung 1999

– Binnenfischereierhebung 1994

Klassifikation

Klassifikation der Wirtschaftszweige mit Erläuterungen, Ausgabe 1993;

Systematisches Güterverzeichnis für Produktionsstatistiken, Ausgabe 1995.

DESTATIS
wissen. nutzen.

Statistisches Bundesamt
Gustav-Stresemann-Ring 11
65189 Wiesbaden

Die Veröffentlichungen sind über den Vertriebspartner: SFG – Servicecenter Fachverlage GmbH, Postfach 43 43, 72774 Reutlingen, Tel.: 0 70 71 / 93 53 50, E-Mail: destatis@s-f-g.com erhältlich.

DEUTSCHLAND UND DIE WELT IN ZAHLEN!

Jetzt neu:

Das Statistische Jahrbuch 2002

Herausgeber: Statistisches Bundesamt

Das Statistische Jahrbuch 2002 ist ein unverzichtbares Nachschlagewerk für alle, die sich zuverlässig über Strukturen und Entwicklungen im In- und Ausland informieren wollen.



Das Statistische Jahrbuch für die Bundesrepublik Deutschland bietet in 26 Kapiteln ausführliche Informationen zu demographischen, ökonomischen, sozialen und kulturellen Gegebenheiten und Entwicklungen in Deutschland.

Das Auslandsjahrbuch enthält umfangreiche, vergleichbare Angaben zu den Mitgliedsländern der Europäischen Union und bietet in internationalen Übersichten aufschlussreiche Daten zu nahezu allen Ländern der Erde.

Statistisches Jahrbuch 2002

- für die Bundesrepublik Deutschland und das Ausland
Beide Bände mit der CD-ROM in einem Schuber zum Vorzugspreis: EUR 80,50
ISBN 3-8246-0656-9

Als Einzelbände:

- für die Bundesrepublik Deutschland
714 S., EUR 65,-
ISBN 3-8246-0657-7
- für das Ausland
368 S., EUR 29,-
ISBN 3-8246-0658-5



- auf CD-ROM
EUR 25,-
ISBN 3-8246-0659-3

Erhältlich bei Ihrem Buchhändler und über unseren Vertriebspartner SFG - Servicecenter Fachverlage GmbH, Postfach 43 43, 72774 Reutlingen, Tel. (07071) 93 53 50, Fax (07071) 93 53 35, www.s-f-g.com, E-Mail: destatis@s-f-g.com oder direkt über den Internet-Shop des Statistischen Bundesamtes unter www.destatis.de/shop.