

Fachserie 3 / Reihe 4.2.3

LAND- UND FORSTWIRTSCHAFT, FISCHEREI

Erzeugung von Geflügel

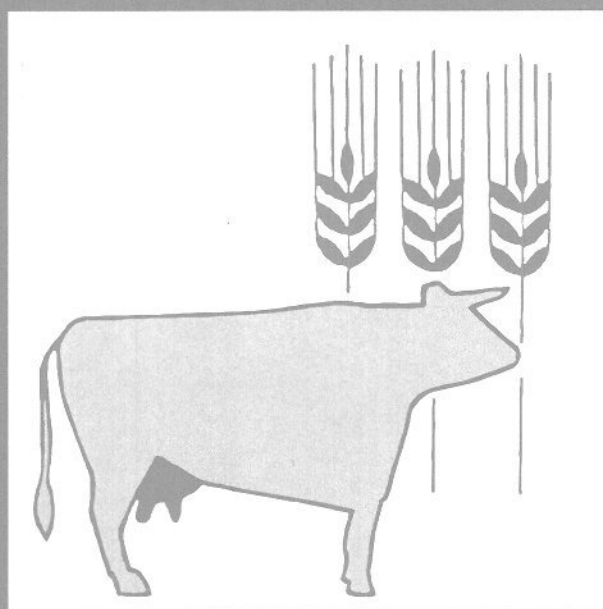

2. Halbjahr und Jahr 2000

Fachserie 3 / Reihe 4.2.3

LAND- UND FORSTWIRTSCHAFT, FISCHEREI

Erzeugung von Geflügel

2. Halbjahr und Jahr 2000

Statistisches Bundesamt
Bibliothek

Statistisches Bundesamt

— **METZLER** —
POESCHEL

Herausgeber: Statistisches Bundesamt, Wiesbaden

Fachliche Informationen
zu dieser Veröffentlichung:

Gruppe IX A, Zweigstelle Bonn,
Tel.: 0 18 88 / 644 86 91
Fax: 0 18 88 / 644 89 72
agrar@destatis.de

Allgemeine Informationen
zum Datenangebot:

Informationsservice,
Tel.: 06 11 / 75 24 05
Fax: 06 11 / 75 33 30
info@destatis.de
www.destatis.de

Veröffentlichungskalender
der Pressestelle:
www.destatis.de/presse/deutsch/cal.htm

Erscheinungsfolge: halbjährlich

Erschienen im Januar 2003

Preis: EUR 5,65 [D]

Bestellnummer: 2030423 - 00732

Recyclingpapier aus 100 % Altpapier.

© Statistisches Bundesamt, Wiesbaden 2003

Für nichtgewerbliche Zwecke sind Vervielfältigung und unentgeltliche Verbreitung, auch auszugsweise, mit Quellenangabe gestattet. Die Verbreitung, auch auszugsweise, über elektronische Systeme/Datenträger bedarf der vorherigen Zustimmung. Alle übrigen Rechte bleiben vorbehalten.

Vertriebspartner: SFG – Servicecenter Fachverlage GmbH
Postfach 43 43
72774 Reutlingen
Tel.: 0 70 71 / 93 53 50
Fax: 0 70 71 / 93 53 35
www.s-f-g.com
destatis@s-f-g.com

Statist. Bundesamt - Bibliothek



12-05248



Zeitreihenservice



In unserer Datenbank STATIS-BUND sind Daten aus verschiedenen Themenbereichen als Zeitreihen gespeichert und können gegen Entgelt via Internet (www.destatis.de/zeitreih) bezogen werden.

Schwerpunktt Themen:

- Produzierendes Gewerbe
- Volkswirtschaftliche Gesamtrechnungen
- Preise
- Löhne und Gehälter
- Erwerbstätigkeit
- Bevölkerung
- Binnen- und Außenhandel
- Bautätigkeit

Nutzungsmöglichkeit:

- Datenrecherche kostenfrei
- Datenabruf als registrierter Kunde
Anmeldung und Preisregelung über
www-zr.destatis.de/cgi-bin/regmeg.pl
- Datenbanksegmente außerdem verfügbar als
STATIS-CD-ROM (halbjährliche Ausgabe),
Informationen und Demo-CD-ROM über

Das komplette Datenbestandsverzeichnis finden Sie als kostenloses Download unter:
www-zr.destatis.de/dbv/dbv.htm

Informationen:

Telefon: 06 11 / 75 45 55

E-Mail: statistat@destatis.de ←

STATISTIK-SHOP



Über den STATISTIK-SHOP stehen rund um die Uhr (24 Stunden) Daten aus verschiedenen Themenbereichen als Download sofort zur Verfügung. Außerdem können diverse Printprodukte, CD-ROMs bzw. Diskettenpakete online bestellt werden unter www.destatis.de/shop.

Downloads-Themenauswahl:



- Gebiet, Bevölkerung, Erwerbstätigkeit, Wahlen
- Bildung, Sozialleistungen, Gesundheit, Rechtspflege
- Wohnen, Umwelt
- Wirtschaftsbereiche
- Außenhandel, Unternehmen, Handwerk
- Preise, Verdienste, Einkommen und Verbrauch
- Öffentliche Finanzen
- Volkswirtschaftliche und umweltökonomische Gesamtrechnungen
- Sonderberichte
- Klassifikationen

Bücher, Fachserien, CD-ROMs:



- Jahrbücher
- Fachserien zu den einzelnen Bereichen
- Schriftenreihe „Im Blickpunkt“
- Thematische Veröffentlichungen
- Gutachten des Rates von Sachverständigen für Umweltfragen
- Gutachten des Sachverständigenrates zur Begutachtung der gesamtwirtschaftlichen Entwicklung
- Organisations- und Methodenfragen
- Klassifikationen
- CD-ROMs und Diskettenpakete
- Gesamtkatalog

Informationen:

Telefon: 06 11 / 75 45 55

E-Mail: shop-produkte@destatis.de

Inhalt

Seite

Textteil

| | |
|--------------------|---|
| Vorbemerkung | 5 |
|--------------------|---|

Tabellenteil

1 Zusammenfassende Übersicht

| | |
|---|---|
| 1.1 Geschlachtetes Geflügel (Deutschland) | 6 |
| 1.2 Eingelegte Bruteier (Deutschland) | 6 |
| 1.3 Geschlüpfte Küken (Deutschland) | 6 |

2 Brütereien

| | |
|--|----|
| 2.1 Eingelegte Bruteier nach dem Fassungsvermögen der Brutanlagen 2000 | 7 |
| 2.2 Eingelegte Bruteier | 8 |
| 2.3 Geschlüpfte Küken | 9 |
| Grafiken: Eingelegte Bruteier und geschlüpfte Küken | 10 |
| 2.4 Brütereien und Fassungsvermögen der Brutanlagen im Dezember 2000 | 12 |

3 Geflügelschlachtereien

| | |
|---|----|
| 3.1 Geschlachtetes Geflügel insgesamt | 13 |
| 3.2 Anteile der Geflügelarten am geschlachteten Geflügel insgesamt | 13 |
| Grafik: Geschlachtetes Geflügel in Deutschland | 14 |
| 3.3 Geschlachtetes Geflügel nach Herrichtungsformen und Angebotszustand 2000 | 15 |
| 3.4 Geschlachtetes Geflügel nach Herrichtungsformen und Angebotszustand 2000 (prozentuale Anteile) | 16 |
| 3.5 Geschlachtetes Geflügel nach Herrichtungsformen, Angebotszustand und Jahren | 17 |
| 3.6 Geschlachtetes Geflügel nach Herrichtungsformen, Angebotszustand und Jahren (prozentuale Anteile) | 18 |
| 3.7 Schlachtleistung der Geflügelschlachtereien | 19 |
| 3.8 Geflügelschlachtereien und Schlachtkapazitäten im März | 20 |

4 Betriebe mit Legehennenhaltung und Eiererzeugung

| | |
|--|----|
| 4.1 Nach Berichtsmonaten und Haltungskapazität 2000 | 21 |
| 4.2 Nach Berichtsmonaten und Bundesländern 2000 | 24 |
| 4.3 Nach Haltungsformen und -kapazität am 1.Dezember | 26 |
| 4.4 Nach Haltungsformen und -kapazität am 1.Dezember (Prozentuale Anteile der einzelnen Größenklassen) | 28 |
| 4.5 Nach Haltungsformen und -kapazität am 1.Dezember (Prozentuale Anteile der Haltungsformen) | 30 |
| Grafik: Haltungskapazität nach Haltungsformen | 32 |
| 4.6 Bestand an Legehennen am 1. Dezember in Betrieben mit Legehennenhaltung | 33 |

Gebietsstand

Die Angaben für **Deutschland** beziehen sich auf die Bundesrepublik Deutschland nach dem Gebietsstand seit dem 3.10.1990.

Die Angaben für das **frühere Bundesgebiet** beziehen sich auf die Bundesrepublik Deutschland nach dem Gebietsstand bis zum 3.10.1990, sie schließen Berlin-West ein.

Die Angaben für die **neuen Länder und Berlin-Ost** beziehen sich auf die Länder Brandenburg, Mecklenburg-Vorpommern, Sachsen, Sachsen-Anhalt und Thüringen sowie auf Berlin-Ost.

Die Angaben für **Norden** beziehen sich auf die Länder Schleswig-Holstein, Niedersachsen und Nordrhein-Westfalen.

Die Angaben für **Süden** beziehen sich auf die Länder Rheinland-Pfalz, Saarland, Hessen, Baden-Württemberg und Bayern.

Die Angaben für die **Stadtstaaten** beziehen sich auf die Länder Berlin, Bremen und Hamburg

(in Berlin, Bremen und Hamburg waren im Berichtszeitraum keine meldepflichtigen Betriebe vorhanden, ausgenommen Tabelle 4 Betriebe mit Legehennenhaltung und Eiererzeugung).

Zeichenerklärung

- 0 = weniger als die Hälfte von 1 in der letzten besetzten Stelle, jedoch mehr als nichts
- = nichts vorhanden
- X = Tabellenfach gesperrt, weil Aussage nicht sinnvoll
- . = Zahlenwert unbekannt oder geheimzuhalten
- / = keine Angaben, da Zahlenwert nicht sicher genug

Abkürzungen

- % = Prozent Tonne
- t = Tonne
- kg = Kilogramm
- BGBI. = Bundesgesetzblatt

Abweichungen in den Summen ergeben sich durch Runden der Zahlen.

Ergebnisse der Länder in tieferer regionaler Gliederung werden in den „Statistischen Berichten“ der Statistischen Landesämter unter der Kennziffer C III 6 veröffentlicht.

Vorbemerkung

Die Berichtsreihe "Erzeugung von Geflügel" erscheint halbjährlich mit Monatsergebnissen der Geflügelstatistik. Der vorliegende Bericht enthält die Ergebnisse für das zweite Halbjahr 2000 sowie Ergebnisse für das Jahr 2000, ergänzt durch „lange Reihen“ für Vorjahre.

Rechtsgrundlage für die Geflügelstatistik ist das Agrarstatistikgesetz ¹⁾; für die Erhebungen in Brütereien zusätzlich die Verordnungen Nr.2782/75 des Rates und Nr. 1868/77 der Kommission. ²⁾

Das Agrarstatistikgesetz schreibt **monatlich Erhebungen** vor, und zwar in:

- **Brütereien** über die Zahl der eingelegten Bruteier zur Erzeugung von Hühnern, Enten, Gänsen, Truthühnern und Perhühnern (Hausgeflügel) sowie über die Zahl der geschlüpften Küken von Hausgeflügel einschließlich der für die Mast aussortierten Hahnenküken,
- **Unternehmen mit Hennenhaltung** über die Zahl der vorhandenen Hennenhaltungsplätze, die Zahl der legenden Hennen sowie über die Zahl der im Vormonat erzeugten Eier,
- **Geflügelschlachtereien** über das geschlachtete Geflügel.

Außerdem werden einmal jährlich festgestellt:

- die monatliche *Schlachtkapazität der Geflügelschlachtereien* im **März**
- das *Fassungsvermögen der Brütereien* im **Dezember** und
- die *Haltungskapazität nach Haltungsformen* sowie der *Bestandsaufbau der Legehennen nach Altersklassen und Legeperioden* in Unternehmen mit Hennenhaltung am **1. Dezember**.

Auskunftspflichtig sind die Inhaber der Brütereien mit einem Fassungsvermögen von mindestens 1 000 Eiern ausschließlich des Schlupfraumes, die Inhaber und Leiter der Unternehmen mit mindestens 3 000 Hennenhaltungsplätzen sowie die Inhaber der Geflügelschlachtereien mit einer Schlachtkapazität von mindestens 2 000 Tieren im Monat.

Da die **Geheimhaltungsbestimmungen** den Nachweis von Ergebnissen in der Untergliederung nach Bundesländern für die Geflügelstatistik einschränken, werden detaillierte Angaben hauptsächlich für Deutschland insgesamt nachgewiesen. Darüber hinaus werden, soweit datenschutzrechtlich möglich, ausgewählte Ergebnisse auch in tieferer regionaler Gliederung dargestellt.

Aufgrund des Konzentrationsprozesses bei den Geflügelschlachtereien (abnehmende Zahl der Betriebe) musste insbesondere auf den Nachweis von Länderergebnissen verzichtet werden. Stattdessen werden längere Entwicklungen dargestellt und - soweit - sinnvoll- auch in Form von Grafiken veranschaulicht.

1) Gesetz über Agrarstatistiken in der Fassung der Bekanntmachung vom 25. Juni 1998 (BGBl.I S.1635).

2) Verordnung (EWG) Nr.2782/75 des Rates vom 29. Oktober 1975 und Verordnung (EWG) Nr. 1868/77 der Kommission vom 29. Juli 1977.

1 Zusammenfassende Übersicht

| Gegenstand der Nachweisung | Einheit ----- Zu- (+) bzw. Abnahme (-) 1) | Jahr 2000 ¹⁾ | 2. Halb- Jahr 2000 ¹⁾ | Davon | | | | | |
|----------------------------------|--|-------------------------|-------------------------------------|-------|--------|-----------|---------|----------|----------|
| | | | | Juli | August | September | Oktober | November | Dezember |

Deutschland

1.1 Eingelegte Bruteler

| | | | | | | | | | |
|---|------------------|------------------|------------------|-------------------|-------------------|------------------|-------------------|-----------------|-------------------|
| Legerassen zur Zucht und Vermehrung..... | 1 000 Stück % | 12 011,6 5,2 | 5 615,4 2,5 | 1 180,5 24,8 | 1016,6 - 13,2 | 913,4 - 20,3 | 687,3 - 11,5 | 996,4 63,2 | 821,3 - 0,9 |
| Legerassen zum Gebrauch.. | 1 000 Stück % | 116 994,3 7,1 | 55 486,0 7,5 | 9 117,3 13,0 | 10 504,7 - 2,1 | 8 987,3 - 9,0 | 8 785,7 3,6 | 8 767,8 32,8 | 9 323,3 18,6 |
| Mastrassen zur Zucht und Vermehrung..... | 1 000 Stück % | . . | . . | . . | . . | . . | . . | . . | . . |
| Mastrassen zum Gebrauch.. | 1 000 Stück % | 427 146,0 2,1 | 214 600,5 1,5 | 35 946,0 - 1,4 | 37 995,5 7,6 | 35 715,0 1,0 | 34 744,9 3,4 | 33 078,1 3,2 | 37 120,9 - 3,8 |
| Enten..... | 1 000 Stück % | 19 208,7 6,6 | 9 267,9 5,8 | 1 561,9 5,4 | 1 858,3 32,1 | 1 604,2 1,3 | 1 158,3 - 12,9 | 1 603,6 16,7 | 1 481,6 - 6,6 |
| Truthühner 2)..... | 1 000 Stück % | 44 523,9 9,9 | 22 804,2 8,5 | 3 762,9 5,8 | 4 019,1 12,7 | 3 379,0 0,8 | 4 238,6 25,9 | 3 591,7 1,7 | 3 812,9 4,4 |

1.2 Geschlüpfte Küken

| | | | | | | | | | |
|---|------------------|------------------|------------------|-------------------|-----------------|------------------|-----------------|-------------------|-------------------|
| Legerassen zur Zucht und Vermehrung..... | 1 000 Stück % | 3 707,6 - 2,5 | 1 886,1 - 0,3 | 433,2 18,5 | 306,7 - 10,9 | 278,0 - 30,1 | 290,4 - 24,1 | 262,1 - 0,9 | 315,7 130,8 |
| Legerassen zum Gebrauch.. | 1 000 Stück % | 45 660,5 7,2 | 21 264,7 5,4 | 3 045,5 - 10,1 | 3 955,3 13,7 | 3 830,8 - 4,1 | 3 905,3 3,7 | 3 024,8 12,3 | 3 503,0 22,7 |
| Mastrassen zur Zucht und Vermehrung..... | 1 000 Stück % | . . | . . | . . | . . | . . | . . | . . | . . |
| Mastrassen zum Gebrauch.. | 1 000 Stück % | 349 338,5 3,3 | 176 543,9 2,8 | 29 322,4 - 0,8 | 31 319,8 8,3 | 30 017,0 5,3 | 29 865,2 3,7 | 24 925,9 - 2,6 | 31 093,5 2,2 |
| Enten..... | 1 000 Stück % | 15 225,0 6,6 | 7 540,0 6,5 | 1 392,3 14,8 | 1 350,4 13,1 | 1 332,4 6,0 | 1 214,0 12,1 | 1 107,1 6,0 | 1 143,7 - 11,2 |
| Truthühner 2)..... | 1 000 Stück % | 33 589,8 12,3 | 17 289,4 11,7 | 2 858,5 6,3 | 3 026,1 15,8 | 2 806,0 9,9 | 2 872,0 29,0 | 3 171,6 13,5 | 2 555,2 - 1,7 |

1.3 Geschlachtetes Geflügel

| | | | | | | | | | |
|---------------------|--------|-------------------|-------------------|------------------|------------------|------------------|------------------|------------------|-------------------|
| Insgesamt..... | t % | 762 924,2 7,5 | 392 579,6 8,1 | 63 503,2 5,2 | 68 723,1 16,9 | 64 020,4 6,3 | 65 687,2 12,4 | 68 658,9 8,3 | 61 986,7 0,1 |
| darunter : | | | | | | | | | |
| Jungmasthühner..... | t % | 406 419,5 7,3 | 208 788,7 7,4 | 33 965,5 8,4 | 36 697,6 12,6 | 35 498,9 8,3 | 35 219,5 9,2 | 37 063,0 6,1 | 30 344,2 - 0,8 |
| Suppenhühner..... | t % | 34 135,4 - 2,4 | 16 290,7 0,5 | 3 720,7 - 2,4 | 2 610,9 44,7 | 2 990,1 - 6,6 | 2 400,5 3,2 | 2 255,6 - 4,9 | 2 312,9 - 13,9 |
| Enten..... | t % | 31 567,9 6,6 | 16 412,9 3,3 | 2 645,7 7,2 | 2 644,5 7,4 | 2 630,6 - 2,5 | 3 055,4 15,7 | 3 068,0 7,4 | 2 368,7 - 14,2 |
| Truthühner 2)..... | t % | 289 169,0 9,2 | 149 473,5 10,8 | 23 079,0 1,8 | 26 638,3 22,1 | 22 766,1 6,1 | 24 712,0 18,1 | 25 829,2 13,8 | 26 449,0 4,6 |

1) Gegen gleichen Vorjahreszeitraum.

2) Einschließlich Perlhühner.

2 Brütereien *)

2.1 Eingelegte Bruteier nach dem Fassungsvermögen der Brutanlagen 2000

| Fassungsvermögen der Brutanlagen von ... bis ... Bruteier ----- Gebiet Zeitraum | Brüte- reien Anzahl | Eingelegte Bruteier zur Erzeugung von | | | | | | |
|--|-------------------------------|---------------------------------------|-----------------|----------------------------------|-----------------|---------|-----------------|---------------------|
| | | Hühnerküken der | | | | Enten- | Gänse- küken | Trut- hühner- 1) |
| | | Legerassen | | Mastrassen | | | | |
| | | zur Zucht und Ver- mehrung | zum Gebrauch | zur Zucht und Ver- mehrung | zum Gebrauch | | | |
| | | 1 000 | | | | | | |
| Deutschland | | | | | | | | |
| Juli | | | | | | | | |
| 1 000 - 10 000..... | 12 | - | . | - | . | . | . | . |
| 10 001 - 50 000..... | 21 | - | . | - | 46,2 | . | . | . |
| 50 001 - 200 000..... | 21 | . | 133,9 | - | . | 197,7 | . | . |
| 200 001 - 500 000..... | 17 | - | 2 194,9 | - | . | . | . | . |
| 500 001 und mehr..... | 23 | . | 6 740,6 | - | 35 131,8 | . | - | . |
| August | | | | | | | | |
| 1 000 - 10 000..... | 10 | - | - | - | . | . | . | . |
| 10 001 - 50 000..... | 19 | - | . | - | . | . | - | . |
| 50 001 - 200 000..... | 16 | . | . | - | . | . | - | . |
| 200 001 - 500 000..... | 17 | - | 2 370,0 | - | . | . | - | . |
| 500 001 und mehr..... | 23 | . | 7 841,2 | - | 37 196,4 | . | - | . |
| September | | | | | | | | |
| 1 000 - 10 000..... | 10 | - | . | - | . | . | - | . |
| 10 001 - 50 000..... | 19 | - | . | - | 44,3 | 81,8 | - | . |
| 50 001 - 200 000..... | 15 | . | . | - | . | . | - | . |
| 200 001 - 500 000..... | 17 | - | . | - | . | . | - | . |
| 500 001 und mehr..... | 23 | . | 6 439,7 | - | 34 710,9 | . | - | . |
| Oktober | | | | | | | | |
| 1 000 - 10 000..... | 11 | - | . | - | - | . | - | . |
| 10 001 - 50 000..... | 19 | - | . | - | . | 47,8 | - | . |
| 50 001 - 200 000..... | 17 | . | 424,1 | - | . | 77,1 | - | . |
| 200 001 - 500 000..... | 17 | - | 1 575,9 | - | . | . | - | 2.330,9 |
| 500 001 und mehr..... | 23 | . | 6 678,8 | - | 33 945,7 | . | - | . |
| November | | | | | | | | |
| 1 000 - 10 000..... | 9 | - | . | - | . | . | - | . |
| 10 001 - 50 000..... | 23 | - | . | - | . | 69,6 | - | . |
| 50 001 - 200 000..... | 18 | . | 512,3 | - | . | 93,1 | - | . |
| 200 001 - 500 000..... | 17 | - | 1 498,4 | - | . | . | - | . |
| 500 001 und mehr..... | 23 | . | 6 603,4 | - | 32 366,4 | . | - | . |
| Dezember | | | | | | | | |
| 1 000 - 10 000..... | 11 | - | . | - | 9,8 | . | - | . |
| 10 001 - 50 000..... | 22 | - | . | - | . | 45,4 | - | . |
| 50 001 - 200 000..... | 19 | . | 528,4 | - | . | 81,3 | - | . |
| 200 001 - 500 000..... | 16 | - | 1 809,5 | - | . | . | - | 2.052,4 |
| 500 001 und mehr..... | 23 | . | 6 768,8 | - | 36 275,6 | . | - | . |
| 2. Halbjahr 2000 | | | | | | | | |
| 1 000 - 10 000..... | X | - | 27,3 | - | 22,4 | . | - | . |
| 10 001 - 50 000..... | X | - | 594,3 | - | 173,2 | 391,9 | . | . |
| 50 001 - 200 000..... | X | 694,8 | 2 092,8 | . | . | 800,4 | . | . |
| 200 001 - 500 000..... | X | - | 11 699,3 | - | . | . | - | 11 990,3 |
| 500 001 und mehr..... | X | 4 920,6 | 41 072,5 | - | 209 626,8 | . | - | . |
| Jahr | | | | | | | | |
| 1 000 - 10 000..... | X | 9,7 | 218,2 | - | 79,9 | . | . | . |
| 10 001 - 50 000..... | X | - | 3 250,2 | - | 443,6 | 792,0 | . | . |
| 50 001 - 200 000..... | X | 1 751,0 | 5 346,9 | . | . | 2 062,2 | . | . |
| 200 001 - 500 000..... | X | - | 24 803,1 | - | . | . | - | . |
| 500 001 und mehr..... | X | 10 250,9 | 83 375,8 | . | 417 297,3 | . | - | . |

*) Mit einem Fassungsvermögen der Brutanlagen von mindestens 1 000 Eiern ausschließlich des Schlupfraumes.

1) Einschließlich Perlhühner.

2 Brütereien *)

2.2 Eingelegte Bruteier

| Zeitraum ----- Gebiet | Brüte- reien | Eingelegte Bruteier zur Erzeugung von | | | | Enten- | Gänse- küken | Trut- hühner- 1) | |
|------------------------------------|-----------------|---------------------------------------|-----------------|----------------------------------|-----------------|----------|-----------------|---------------------|--|
| | | Hühnerküken der | | | | | | | |
| | | Legerassen | | Mastrassen | | | | | |
| | | zur Zucht und Ver- mehrung | zum Gebrauch | zur Zucht und Ver- mehrung | zum Gebrauch | | | | |
| Anzahl | | 1 000 | | | | | | | |
| Deutschland | | | | | | | | | |
| 1994..... | X | 7 661,8 | 114 901,9 | 6 096,2 | 409 817,2 | 14 405,6 | 1 406,2 | 29 451,1 | |
| 1995..... | X | 8 967,8 | 114 077,0 | 7 788,2 | 383 026,1 | 18 324,3 | 1 432,0 | 29 409,3 | |
| 1996..... | X | 9 688,8 | 114 815,6 | 8 568,6 | 392 668,0 | 16 679,0 | 1 214,6 | 30 493,0 | |
| 1997..... | X | 10 190,3 | 113 848,8 | 10 058,6 | 402 848,0 | 17 327,5 | 1 378,8 | 35 023,3 | |
| 1998..... | X | 10 448,4 | 109 392,0 | 10 140,0 | 410 455,1 | 16 760,8 | 1 373,4 | 38 149,7 | |
| 1999..... | X | 11 419,2 | 109 265,8 | 2 734,7 | 418 301,1 | 18 026,5 | 1 635,6 | 40 513,2 | |
| 2000..... | X | 12 011,6 | 116 994,3 | . | 427 146,0 | 19 208,7 | 1 790,2 | 44 523,9 | |
| 2000 Juli..... | 94 | 1 180,5 | 9 117,3 | - | 35 946,0 | 1 561,9 | . | 3 762,9 | |
| August..... | 85 | 1 016,6 | 10 504,7 | - | 37 995,5 | 1 858,3 | - | 4 019,1 | |
| September..... | 84 | 913,4 | 8 987,3 | - | 35 715,0 | 1 604,2 | - | 3 379,0 | |
| Oktober..... | 87 | 687,3 | 8 785,7 | - | 34 744,9 | 1 158,3 | - | 4 238,6 | |
| November..... | 90 | 996,4 | 8 767,8 | - | 33 078,1 | 1 603,6 | - | 3 591,7 | |
| Dezember..... | 91 | 821,3 | 9 323,3 | - | 37 120,9 | 1 481,6 | - | 3 812,9 | |
| 2. Halbjahr 2000..... | X | 5 615,4 | 55 486,0 | . | 214 600,5 | 9 267,9 | . | 22 804,2 | |
| Früheres Bundesgebiet | | | | | | | | | |
| 1999..... | X | . | 109 265,8 | 2 734,7 | 230 192,2 | 11 099,8 | 854,1 | 40 513,2 | |
| 2000..... | X | . | 116 994,3 | . | 245 128,7 | 11 639,8 | . | 44 523,9 | |
| 2000 Juli..... | 77 | 1 180,5 | 9 117,3 | - | 20 733,6 | . | . | 3 762,9 | |
| August..... | 74 | 1 016,6 | 10 504,7 | - | 22 139,5 | . | - | 4 019,1 | |
| September..... | 73 | 913,4 | 8 987,3 | - | 20 190,8 | 1 011,7 | - | 3 379,0 | |
| Oktober..... | 76 | . | 8 785,7 | - | 19 454,5 | 647,4 | - | 4 238,6 | |
| November..... | 80 | . | 8 767,8 | - | 19 893,9 | 898,3 | - | 3 591,7 | |
| Dezember..... | 81 | 821,3 | 9 323,3 | - | 21 650,4 | . | - | 3 812,9 | |
| 2. Halbjahr 2000..... | X | . | 55 486,0 | . | 124 062,7 | 5 590,6 | . | . | |
| Norden des früheren Bundesgebietes | | | | | | | | | |
| 1999..... | X | . | 71 125,9 | . | 169 516,6 | . | . | . | |
| 2000..... | X | . | 73 086,5 | . | 183 812,9 | . | . | . | |
| 2000 Juli..... | 49 | . | 5 772,9 | - | 15 195,8 | . | . | . | |
| August..... | 46 | . | 6 239,4 | - | 16 527,2 | . | - | . | |
| September..... | 45 | . | 5 057,3 | - | 15 302,3 | . | - | . | |
| Oktober..... | 48 | . | 5 093,5 | - | 14 788,6 | . | - | . | |
| November..... | 52 | . | 5 564,4 | - | 14 891,3 | . | - | . | |
| Dezember..... | 53 | . | 5 933,6 | - | 15 764,1 | . | - | . | |
| 2. Halbjahr 2000..... | X | . | 33 661,2 | - | 92 469,1 | . | . | . | |
| Süden des früheren Bundesgebietes | | | | | | | | | |
| 1999..... | X | . | 38 139,9 | . | 60 675,6 | . | . | . | |
| 2000..... | X | . | 43 907,8 | . | 61 315,8 | . | . | . | |
| 2000 Juli..... | 28 | . | 3 344,4 | - | 5 537,8 | . | - | . | |
| August..... | 28 | . | 4 265,3 | - | 5 612,4 | . | - | . | |
| September..... | 28 | . | 3 930,0 | - | 4 888,5 | . | - | . | |
| Oktober..... | 28 | - | 3 692,1 | - | 4 665,9 | . | - | . | |
| November..... | 28 | - | 3 203,4 | - | 5 002,7 | . | - | . | |
| Dezember..... | 28 | . | 3 389,7 | - | 5 886,3 | . | - | . | |
| 2. Halbjahr 2000..... | X | . | 21 824,8 | . | . | . | . | . | |
| Neue Länder und Berlin-Ost | | | | | | | | | |
| 1999..... | X | . | - | - | 188 108,9 | 6 926,6 | 781,6 | - | |
| 2000..... | X | . | - | - | 182 017,3 | 7 568,9 | . | - | |
| 2000 Juli..... | 17 | - | - | - | 15 212,4 | . | - | - | |
| August..... | 11 | - | - | - | 15 856,0 | . | - | - | |
| September..... | 11 | - | - | - | 15 524,2 | 592,5 | - | - | |
| Oktober..... | 11 | - | - | - | 15 290,5 | 510,9 | - | - | |
| November..... | 10 | - | - | - | 13 184,2 | 705,3 | - | - | |
| Dezember..... | 10 | - | - | - | 15 470,5 | 541,7 | - | - | |
| 2. Halbjahr 2000..... | X | - | - | - | 90 537,8 | 3 677,3 | . | - | |

*) Mit einem Fassungsvermögen der Brutanlagen von mindestens 1 000 Eiern ausschließlich des Schlupfraumes.

1) Einschließlich Perlhühner.

2 Brütereien *)

2.3 Geschlüpfte Küken

| Zeitraum ----- Gebiet | Hühnerküken | | | | Aussortierte Hähnen- | Enten- | Gänse- | Trut- hühner- 1) |
|------------------------------------|---|---------------------|---|---|-------------------------|----------|---------|---------------------|
| | Legerassen | | Mastrassen | | | | | |
| | weibl. Zucht- und Ver- mehrungs- | Gebrauchs- lege- | weibl. Zucht- und Ver- mehrungs- | männl. und weibl. Gebrauchs- schlacht- | | | | |
| küken | | | | | | | | |
| 1000 | | | | | | | | |
| Deutschland | | | | | | | | |
| 1994..... | 2 385,4 | 46 244,3 | 2 218,1 | 326 832,2 | / | 10 346,2 | 812,4 | 21 175,2 |
| 1995..... | 2 653,0 | 44 653,6 | 2 532,2 | 306 013,8 | / | 12 817,8 | 840,7 | 21 490,0 |
| 1996..... | 2 897,7 | 46 106,5 | 2 775,2 | 315 140,6 | / | 12 635,6 | 757,5 | 22 645,4 |
| 1997..... | 3 014,8 | 44 275,3 | 2 847,3 | 320 723,7 | / | 13 093,3 | 873,7 | 26 869,3 |
| 1998..... | 3 638,5 | 43 151,4 | 3 276,2 | 330 735,6 | / | 12 753,7 | 907,5 | 28 544,5 |
| 1999..... | 3 804,0 | 42 606,1 | 1 054,7 | 338 221,7 | / | 14 276,4 | 1 002,1 | 29 907,8 |
| 2000..... | 3 707,6 | 45 660,5 | . | 349 338,5 | / | 15 225,0 | 1 106,9 | 33 589,8 |
| 2000 Juli..... | 433,2 | 3 045,5 | - | 29 322,4 | / | 1 392,3 | 119,9 | 2 858,5 |
| August..... | 306,7 | 3 955,3 | - | 31 319,8 | / | 1 350,4 | 72,0 | 3 026,1 |
| September..... | 278,0 | 3 830,8 | - | 30 017,0 | / | 1 332,4 | - | 2 806,0 |
| Oktober..... | 290,4 | 3 905,3 | - | 29 865,2 | / | 1 214,0 | - | 2 872,0 |
| November..... | 262,1 | 3 024,8 | - | 24 925,9 | / | 1 107,1 | - | 3 171,6 |
| Dezember..... | 315,7 | 3 503,0 | - | 31 093,5 | / | 1 143,7 | - | 2 555,2 |
| 2. Halbjahr 2000.... | 1 886,1 | 21 264,7 | - | 176 543,9 | / | 7 540,0 | 191,9 | 17 289,4 |
| Früheres Bundesgebiet | | | | | | | | |
| 1999..... | . | 42 606,1 | 1 054,7 | 186 868,3 | / | 8 778,3 | 494,6 | 29 907,0 |
| 2000..... | . | 45 660,5 | . | 200 244,6 | / | 9 223,9 | 622,5 | 33 589,8 |
| 2000 Juli..... | 433,2 | 3 045,5 | - | 16 767,1 | / | . | . | 2 858,5 |
| August..... | 306,7 | 3 955,3 | - | 17 921,8 | / | . | . | 3 026,1 |
| September..... | 278,0 | 3 830,8 | - | 17 129,6 | / | 846,6 | - | 2 806,0 |
| Oktober..... | 290,4 | 3 905,3 | - | 16 991,1 | / | 750,2 | - | . |
| November..... | 262,1 | 3 024,8 | - | 14 547,9 | / | 574,8 | - | 3 171,6 |
| Dezember..... | 315,7 | 3 503,0 | - | 18 452,8 | / | 717,7 | - | 2 555,2 |
| 2. Halbjahr 2000.... | 1 886,1 | 21 264,7 | - | 101 810,3 | / | 4 586,7 | . | . |
| Norden des früheren Bundesgebietes | | | | | | | | |
| 1999..... | . | 27 873,2 | . | 138 434,2 | / | . | . | . |
| 2000..... | . | 29 290,7 | . | 150 315,2 | / | . | . | . |
| 2000 Juli..... | . | 1 844,4 | - | 12 322,0 | / | . | . | . |
| August..... | . | 2 619,6 | - | 13 651,3 | / | . | . | . |
| September..... | . | 2 289,0 | - | 12 896,8 | / | 825,8 | - | . |
| Oktober..... | . | 2 385,6 | - | 12 827,5 | / | . | - | . |
| November..... | . | 1 941,9 | - | 11 462,5 | / | . | - | . |
| Dezember..... | . | 2 276,0 | - | 13 173,7 | / | . | - | . |
| 2. Halbjahr 2000.... | . | 13 356,4 | - | 76 333,8 | / | . | . | . |
| Süden des früheren Bundesgebietes | | | | | | | | |
| 1999..... | . | 14 732,9 | . | 48 434,2 | / | . | . | . |
| 2000..... | . | 16 969,8 | . | 49 929,4 | / | . | . | . |
| 2000 Juli..... | . | 1 201,2 | - | 4 445,0 | / | . | - | . |
| August..... | . | 1 335,7 | - | 4 270,5 | / | . | - | . |
| September..... | . | 1 541,8 | - | 4 232,8 | / | . | - | . |
| Oktober..... | . | 1 519,8 | - | 4 163,7 | / | . | - | . |
| November..... | . | 1 082,9 | - | 3 085,4 | / | . | - | . |
| Dezember..... | . | 1 227,0 | - | 5 279,1 | / | . | - | . |
| 2. Halbjahr 2000.... | . | 7 908,3 | - | 25 476,5 | / | . | - | . |
| Neue Länder und Berlin-Ost | | | | | | | | |
| 1999..... | . | - | - | 151 353,3 | - | 5 498,1 | 507,4 | . |
| 2000..... | . | - | - | 149 093,9 | - | 6 001,1 | 484,5 | - |
| 2000 Juli..... | - | - | - | 12 555,4 | - | . | - | - |
| August..... | - | - | - | 13 398,0 | - | . | - | - |
| September..... | - | - | - | 12 887,4 | - | 485,8 | - | - |
| Oktober..... | - | - | - | 12 874,1 | - | 463,9 | - | - |
| November..... | - | - | - | 10 378,0 | - | 532,3 | - | - |
| Dezember..... | - | - | - | 12 640,7 | - | 426,0 | - | - |
| 2. Halbjahr 2000.... | - | - | - | 74 733,6 | - | 2 953,3 | - | - |

*) Mit einem Fassungsvermögen der Brutanlagen von mindestens 1 000 Eiern ausschließlich des Schlupfraumes.

1) Einschließlich Perlhühner.

2 Brütereien *)

Eingelegte Bruteier und geschlüpfte Küken bei Hühnern (Legerassen)

Früheres Bundesgebiet

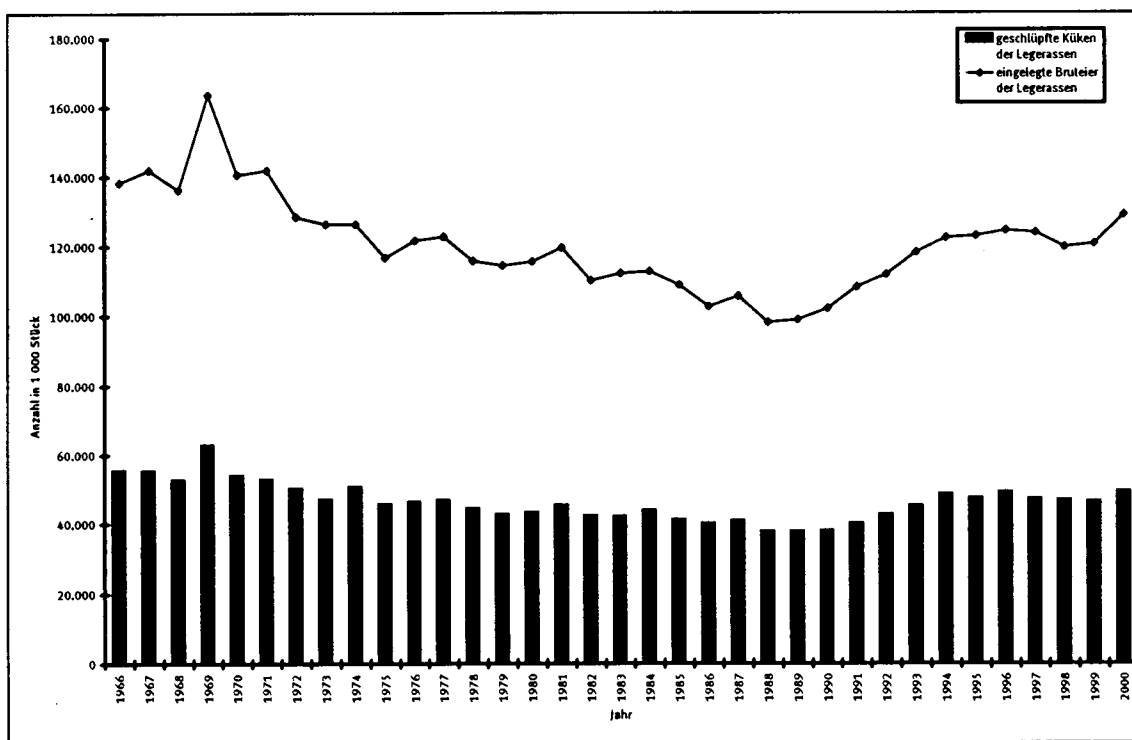

Eingelegte Bruteier und geschlüpfte Küken bei Hühnern (Mastrassen)

Früheres Bundesgebiet

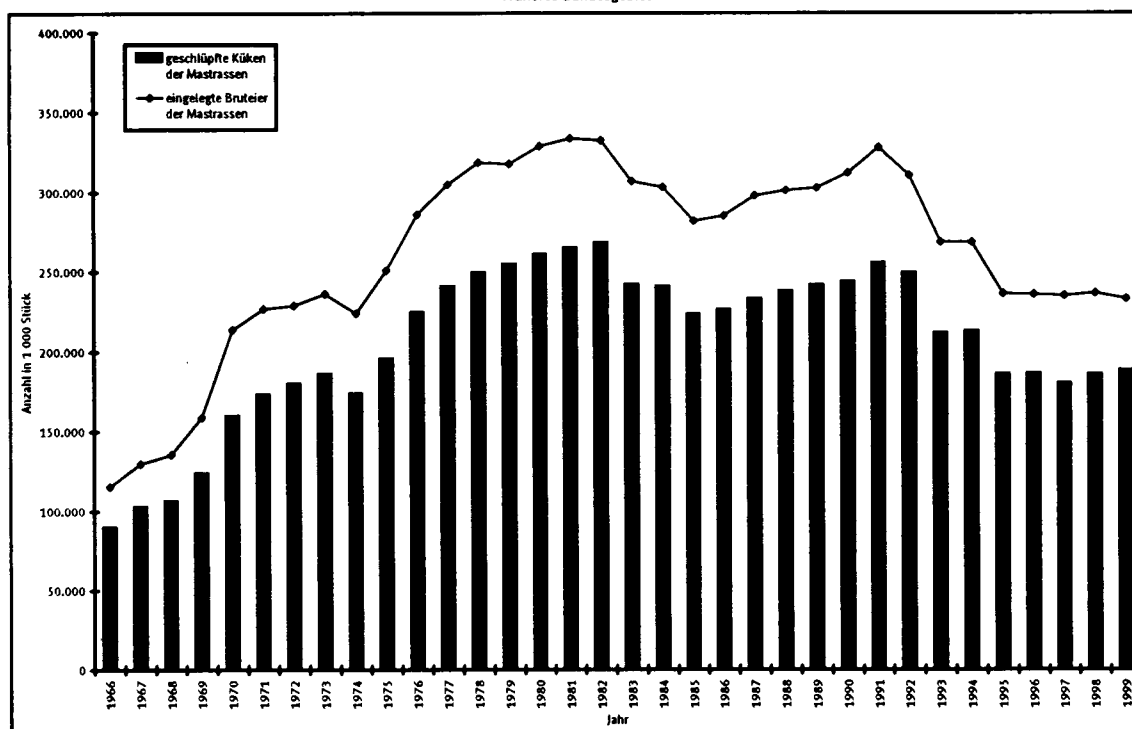

*) Mit einem Fassungsvermögen der Brutanlagen von mindestens 1 000 Eiern ausschließlich des Schlupfraumes.

Statistisches Bundesamt, Fachserie 3, R 4.2.3, 2.Hj.2000

2 Brütereien *)

Eingelegte Bruteier und geschlüpfte Küken bei Enten **)

Früheres Bundesgebiet

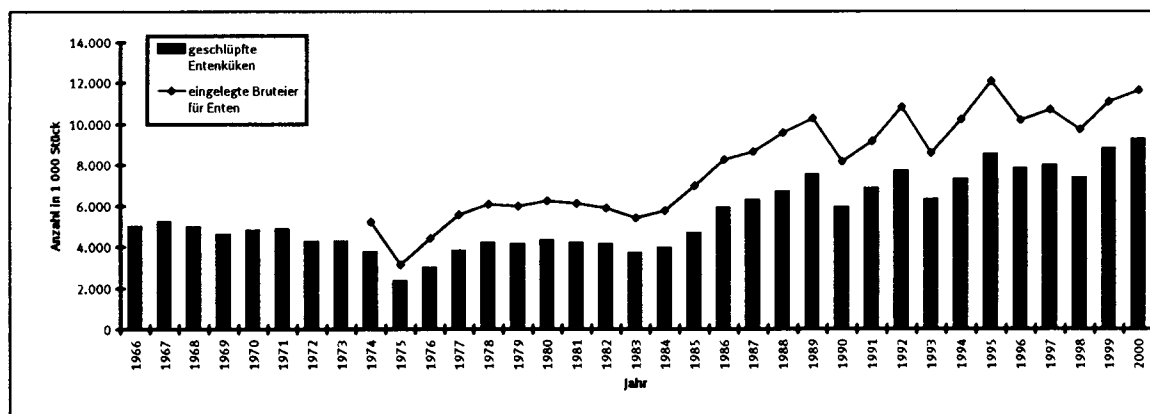

Eingelegte Bruteier und geschlüpfte Küken bei Truthühnern **)

Früheres Bundesgebiet

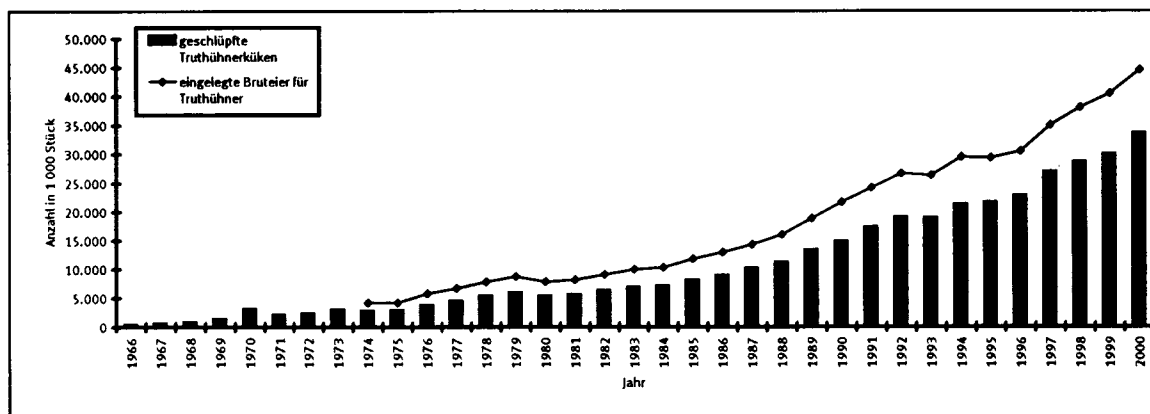

Eingelegte Bruteier und geschlüpfte Küken bei Gänsen **)

Früheres Bundesgebiet

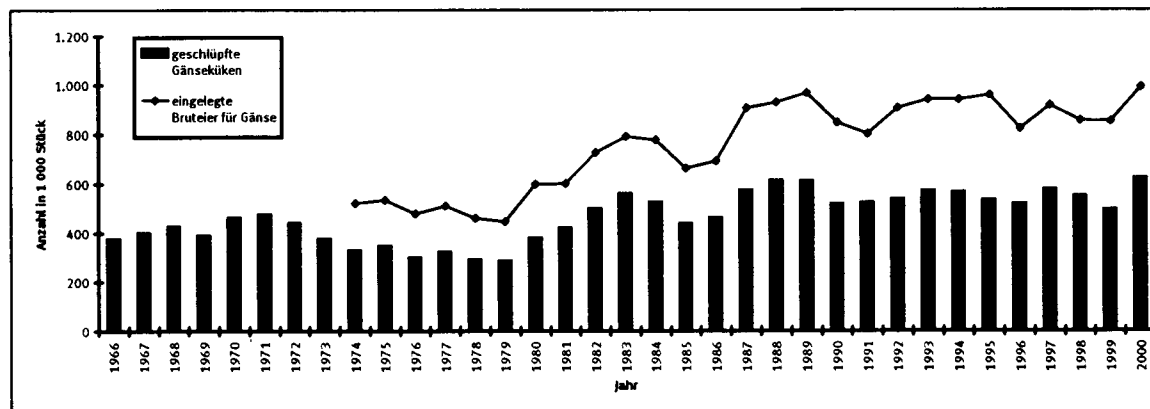

*) Mit einem Fassungsvermögen der Brutanlagen von mindestens 1 000 Eiern ausschließlich des Schlupfraumes.

**) Die Position "geschlüpfte Küken" wird erst seit 1973 erfaßt.

Statistisches Bundesamt, Fachserie 3, R 4.2.3, 2.Hj.2000

2 Brütereien *)

2.4 Brütereien und Fassungsvermögen der Brutanlagen im Dezember 2000 *)

| Land | Insgesamt | | Davon mit einem Fassungsvermögen von ... bis ... Bruteier | | | |
|---------------------------------|------------|-----------------------|---|-----------------------|----------------|-----------------------|
| | | | 1 000 - 5 000 | | 5 001 - 10 000 | |
| | Brütereien | Fassungs- vermögen | Brütereien | Fassungs- vermögen | Brütereien | Fassungs- vermögen |
| | Anzahl | 1 000 | Anzahl | 1 000 | Anzahl | 1 000 |
| Deutschland..... | 124 | 48 348,2 | 8 | 24,0 | 12 | 98,6 |
| Früheres Bundesgebiet..... | 107 | 35 795,4 | . | . | 12 | 98,6 |
| Norden..... | 79 | 24 567,1 | . | . | 7 | 60,5 |
| Süden..... | 28 | 11 228,3 | . | . | 5 | 38,1 |
| Neue Länder und Berlin-Ost..... | 17 | 12 552,8 | . | . | - | - |

| Land | noch: Davon mit einem Fassungsvermögen von ... bis ... Bruteier | | | | | |
|---------------------------------|---|-----------------------|-----------------|-----------------------|------------------|-----------------------|
| | 10 001 - 20 000 | | 20 001 - 50 000 | | 50 001 - 100 000 | |
| | Brütereien | Fassungs- vermögen | Brütereien | Fassungs- vermögen | Brütereien | Fassungs- vermögen |
| | Anzahl | 1 000 | Anzahl | 1 000 | Anzahl | 1 000 |
| Deutschland..... | 14 | 256,5 | 22 | 694,5 | 17 | 1 148,1 |
| Früheres Bundesgebiet..... | 14 | 256,5 | 17 | 521,8 | . | . |
| Norden..... | 11 | 203,7 | 10 | 297,3 | . | . |
| Süden..... | 3 | 52,8 | 7 | 224,5 | . | . |
| Neue Länder und Berlin-Ost..... | - | - | 5 | 172,7 | . | . |

| Land | noch: Davon mit einem Fassungsvermögen von ... bis ... Bruteier | | | | | |
|---------------------------------|---|-----------------------|-------------------|-----------------------|------------------|-----------------------|
| | 100 001 - 200 000 | | 200 001 - 500 000 | | 500 001 und mehr | |
| | Brütereien | Fassungs- vermögen | Brütereien | Fassungs- vermögen | Brütereien | Fassungs- vermögen |
| | Anzahl | 1 000 | Anzahl | 1 000 | Anzahl | 1 000 |
| Deutschland..... | 10 | 1 379,2 | 17 | 5 869,9 | 24 | 38 877,4 |
| Früheres Bundesgebiet..... | . | . | 17 | 5 869,9 | 17 | 26 824,0 |
| Norden..... | 7 | 994,9 | . | . | 13 | 16 931,2 |
| Süden..... | . | . | . | . | 4 | 9 892,8 |
| Neue Länder und Berlin-Ost..... | . | . | - | - | 7 | 12 053,4 |

*) In Brütereien mit einem Fassungsvermögen der Brutanlagen von mindestens 1 000 Eiern ausschließlich des Schlupfraumes.

3 Geflügelschlachtereien *)

3.1 Geschlachtetes Geflügel insgesamt

| Zeitraum ----- Gebiet | Einheit ----- Zu- (+) bzw. Abnah- me (-) 1) | Geschlachtetes Geflügel | | | | | | |
|-----------------------------|---|-------------------------|---------------------|-------------------|----------|---------|-------------|------------|
| | | insgesamt | Jungmast- hühner | Suppen- hühner | Enten | Gänse | Truthühner | Perlhühner |
| Deutschland | | | | | | | | |
| 1994..... | t | 582 255,9 | 342 389,8 | 38 071,4 | 21 412,5 | 2 609,4 | 177 770,6 | 2,3 |
| 1995..... | t | 591 470,9 | 329 887,2 | 35 143,0 | 24 409,3 | 2 427,7 | 199 601,6 | 2,1 |
| 1996..... | t | 597 486,7 | 324 059,8 | 35 340,7 | 25 524,7 | 2 368,6 | 210 191,1 | 1,9 |
| 1997..... | t | 643 359,8 | 343 696,3 | 35 844,6 | 24 242,9 | 3 118,2 | 236 456,9 | 1,0 |
| 1998..... | t | 681 380,9 | 364 574,0 | 36 607,8 | 27 904,1 | 3 154,2 | 249 139,8 | 1,0 |
| 1999..... | t | 709 749,0 | 378 620,4 | 34 987,2 | 29 601,9 | 1 721,8 | 264 817,0 | 0,8 |
| 2000..... | t | 762 924,2 | 406 419,5 | 34 135,4 | 31 567,9 | 1 631,7 | 289 168,4 | 0,6 |
| | % | 7,5 | 7,3 | - 2,4 | 6,6 | - 5,2 | 9,2 | - 18,5 |
| 2000 Juli..... | t | 63 503,2 | 33 965,5 | 3 720,7 | 2 645,7 | 92,3 | 23 079,0 a) | |
| | % | 5,2 | 8,4 | - 2,4 | 7,2 | 2,7 | 1,8 | |
| August..... | t | 68 723,1 | 36 697,6 | 2 610,9 | 2 644,5 | 131,7 | 26 638,3 a) | |
| | % | 16,9 | 12,6 | 44,7 | 7,4 | 0,6 | 22,1 | |
| September..... | t | 64 020,4 | 35 498,9 | 2 990,1 | 2 630,6 | 134,8 | 22 766,1 a) | |
| | % | 6,3 | 8,3 | - 6,6 | - 2,5 | 7,2 | 6,1 | |
| Oktober..... | t | 65 687,2 | 35 219,5 | 2 400,5 | 3 055,4 | 299,8 | 24 712,0 a) | |
| | % | 12,4 | 9,2 | 3,2 | 15,7 | 9,0 | 18,1 | |
| November..... | t | 68 658,9 | 37 063,0 | 2 255,6 | 3 068,0 | 443,1 | 25 829,2 a) | |
| | % | 8,3 | 6,1 | - 4,9 | 7,4 | - 15,3 | 13,8 | |
| Dezember..... | t | 61 986,7 | 30 344,2 | 2 312,9 | 2 368,7 | 511,9 | 26 449,0 a) | |
| | % | 0,1 | - 0,8 | - 13,9 | - 14,2 | - 8,5 | 4,6 | |
| 2. Halbjahr 2000..... | t | 392 579,6 | 208 788,7 | 16 290,7 | 16 412,9 | 1 613,7 | 149 473,1 | 0,5 |
| | % | 8,1 | 7,4 | 0,5 | 3,3 | - 5,3 | 10,8 | - 14,2 |

3.2 Anteile der Geflügelarten am geschlachteten Geflügel insgesamt

| Zeitraum ----- Gebiet | Geschlachtetes Geflügel | | | | | | |
|-----------------------------|-------------------------|---------------------|-------------------|-------|-------|------------|------------|
| | insgesamt | jungmast- hühner | Suppen- hühner | Enten | Gänse | Truthühner | Perlhühner |
| | | | | | | | |
| | | | | | | | |
| Prozent | | | | | | | |
| Deutschland | | | | | | | |
| 1994..... | 100 | 58,8 | 6,5 | 3,7 | 0,4 | 30,5 | 0,0 |
| 1995..... | 100 | 55,8 | 5,9 | 4,1 | 0,4 | 33,7 | 0,0 |
| 1996..... | 100 | 54,2 | 5,9 | 4,3 | 0,4 | 35,2 | 0,0 |
| 1997..... | 100 | 53,4 | 5,6 | 3,8 | 0,5 | 36,8 | 0,0 |
| 1998..... | 100 | 53,5 | 5,4 | 4,1 | 0,5 | 36,6 | 0,0 |
| 1999..... | 100 | 53,3 | 4,9 | 4,2 | 0,2 | 37,3 | 0,0 |
| 2000..... | 100 | 53,3 | 4,5 | 4,1 | 0,2 | 37,9 | 0,0 |
| 2000 Juli..... | 100 | 53,5 | 5,9 | 4,2 | 0,1 | 36,3 a) | |
| August..... | 100 | 53,4 | 3,8 | 3,8 | 0,2 | 38,8 a) | |
| September..... | 100 | 55,4 | 4,7 | 4,1 | 0,2 | 35,6 a) | |
| Oktober..... | 100 | 53,6 | 3,7 | 4,7 | 0,5 | 37,6 a) | |
| November..... | 100 | 54,0 | 3,3 | 4,5 | 0,6 | 37,6 a) | |
| Dezember..... | 100 | 49,0 | 3,7 | 3,8 | 0,8 | 42,7 a) | |
| 2. Halbjahr 2000... | 100 | 53,2 | 4,1 | 4,2 | 0,4 | 38,1 | 0,0 |

*) Mit einer Schlachtkapazität von mindestens 2 000 Tieren im Monat.

1) Gegen gleichen Vorjahreszeitraum.

a) Einschließlich Perlhühner.

3 Geflügelschlachtereien *)

Geschlachtetes Geflügel

Deutschland

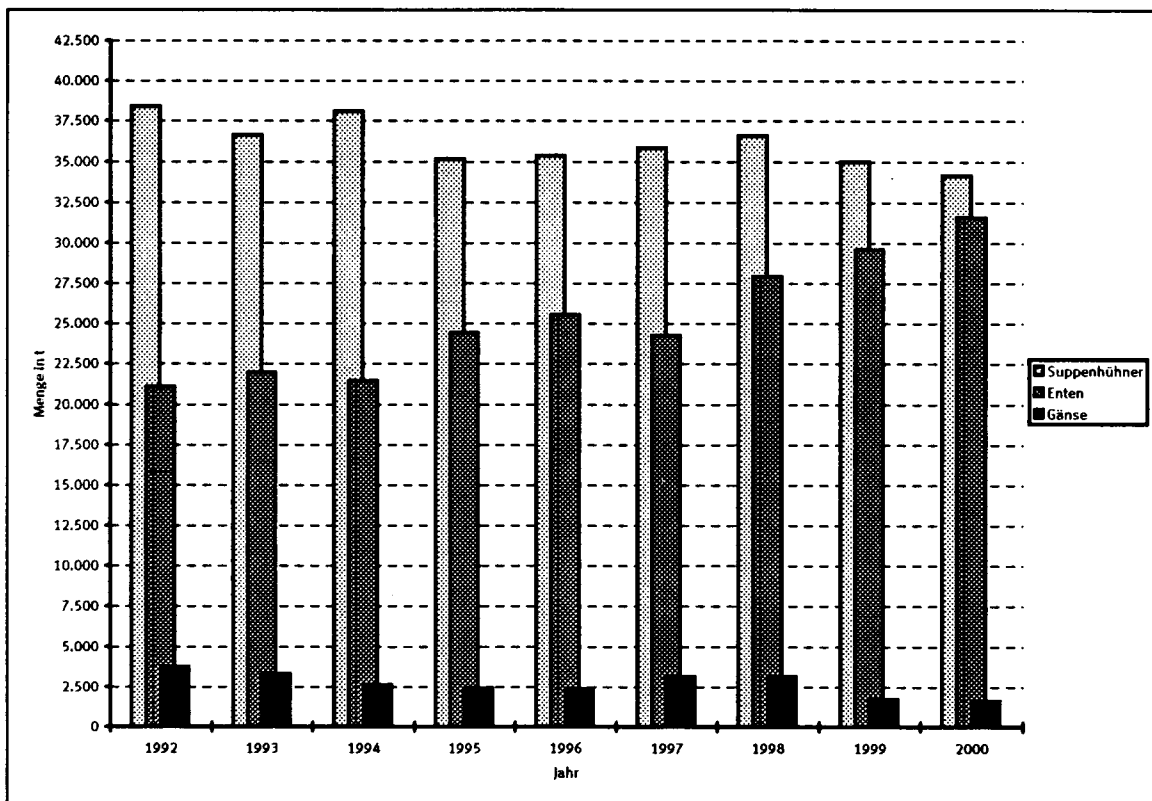
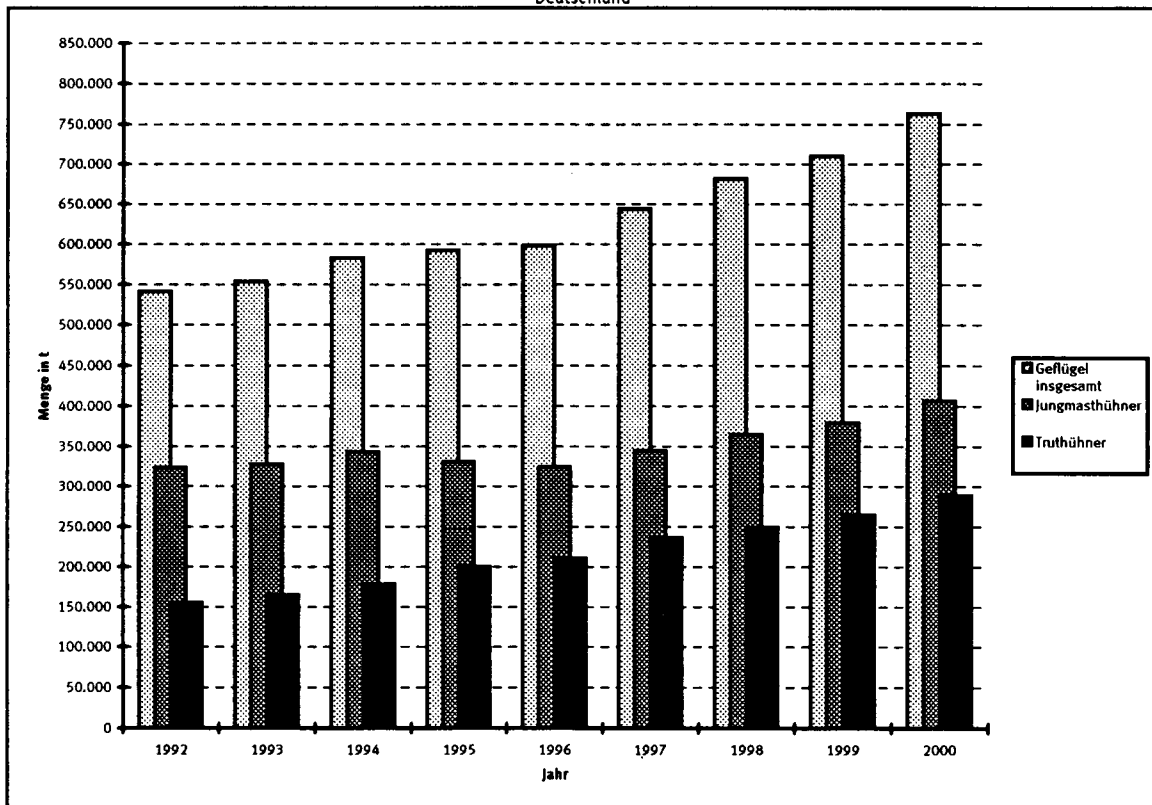

*) Mit einer Schlachtkapazität von mindestens 2 000 Tieren im Monat.

Statistisches Bundesamt, Fachserie 3, R 4.2.3, 2.Hj.2000

3 Geflügelschlachtereien *)

3.3 Geschlachtetes Geflügel nach Herrichtungsformen und Angebotszustand 2000

Tonnen

| Gebiet Geflügelart ----- Zeitraum | Insgesamt | Herrichtungsformen | | | Angebotszustand | |
|--|-----------|--|----------|-------------|---------------------|------------------------------|
| | | einschließl. | ohne 1) | zerteilt 2) | frisch abgegeben | gefroren, tiefgefroren 3) |
| | | Herz, Leber, Muskel- magen sowie Hals | | | | |
| Deutschland | | | | | | |
| Jungmasthühner | | | | | | |
| Juli..... | 33 965,5 | 6 990,9 | 9 610,2 | 17 364,4 | 19 378,1 | 14 587,4 |
| August..... | 36 697,6 | 7 128,2 | 10 327,0 | 19 242,4 | 20 878,9 | 15 818,7 |
| September..... | 35 498,9 | 7 205,8 | 10 290,9 | 18 002,2 | 20 375,0 | 15 123,9 |
| Oktober..... | 35 219,5 | 7 483,3 | 9 939,6 | 17 796,6 | 19 689,9 | 15 529,7 |
| November..... | 37 063,0 | 7 828,7 | 10 310,7 | 18 923,6 | 20 992,0 | 16 071,1 |
| Dezember..... | 30 344,2 | 5 596,1 | 8 911,5 | 15 836,6 | 18 578,2 | 11 766,0 |
| 2. Halbjahr 2000..... | 208 788,7 | 42 233,0 | 59 389,8 | 107 165,9 | 119 892,0 | 88 896,7 |
| Suppenhühner | | | | | | |
| Juli..... | 3 720,7 | 1 192,5 | 760,3 | 1 767,8 | 1 753,9 | 1 966,8 |
| August..... | 2 610,9 | 765,9 | 825,6 | 1 019,4 | 1 021,5 | 1 589,4 |
| September..... | 2 990,1 | 1 167,9 | 559,6 | 1 262,6 | 1 278,8 | 1 711,3 |
| Oktober..... | 2 400,5 | 952,2 | 466,5 | 981,8 | 1 049,6 | 1 350,9 |
| November..... | 2 255,6 | 884,7 | 288,8 | 1 082,0 | 1 136,9 | 1 118,7 |
| Dezember..... | 2 312,9 | 1 081,4 | 448,0 | 783,5 | 883,9 | 1 429,1 |
| 2. Halbjahr 2000..... | 16 290,7 | 6 044,6 | 3 348,9 | 6 897,2 | 7 124,5 | 9 166,3 |
| Enten | | | | | | |
| Juli..... | 2 645,7 | 1 461,7 | 998,3 | 185,7 | . | . |
| August..... | 2 644,5 | 1 569,1 | 825,9 | 249,5 | . | . |
| September..... | 2 630,6 | 1 959,5 | 471,7 | 199,4 | 156,9 | 2 473,7 |
| Oktober..... | 3 055,4 | 2 159,6 | 637,7 | 258,2 | 339,0 | 2 716,4 |
| November..... | 3 068,0 | 2 056,7 | 699,7 | 311,6 | 419,7 | 2 648,3 |
| Dezember..... | 2 368,7 | 1 703,3 | 477,2 | 188,2 | 621,6 | 1 747,1 |
| 2. Halbjahr 2000..... | 16 412,9 | 10 909,9 | 4 110,5 | 1 392,5 | 1 638,5 | 14 774,4 |
| Gänse | | | | | | |
| Juli..... | 92,3 | . | - | . | . | . |
| August..... | 131,7 | . | - | . | . | . |
| September..... | 134,8 | 131,6 | - | . | 11,0 | . |
| Oktober..... | 299,8 | 292,9 | - | . | 283,0 | . |
| November..... | 443,1 | 428,5 | . | . | 442,9 | . |
| Dezember..... | 511,9 | 495,9 | . | . | 509,8 | . |
| 2. Halbjahr 2000..... | 1 613,7 | . | . | . | . | . |
| Truthühner 4) | | | | | | |
| Juli..... | 23 079,0 | 7 114,5 | 2 387,4 | 13 577,1 | 21 882,2 | 1 196,8 |
| August..... | 26 638,3 | 8 354,2 | 2 467,8 | 15 816,3 | 25 323,7 | 1 314,7 |
| September..... | 22 766,1 | 7 382,0 | 2 473,1 | 12 911,0 | 21 339,6 | 1 426,5 |
| Oktober..... | 24 712,0 | 8 151,2 | 2 670,6 | 13 890,2 | 23 482,1 | 1 229,9 |
| November..... | 25 829,2 | 8 450,9 | 2 557,7 | 14 820,5 | 24 721,8 | 1 107,3 |
| Dezember..... | 26 449,0 | 8 969,0 | 2 797,0 | 14 682,9 | 25 533,4 | 915,6 |
| 2. Halbjahr 2000..... | 149 473,5 | 48 421,7 | 15 353,7 | 85 698,0 | 142 282,7 | 7 190,8 |

*) Mit einer Schlachtkapazität von mindestens 2 000 Tieren im Monat.

1) Einschließlich Geflügel ohne Innereien, jedoch mit Kopf, Hals und Ständern bzw. Paddeln.

2) Alle Teile von Geflügelschlachtkörpern einschließl. entbeintes Fleisch und nicht in den Schlachtkörpern eingelegte Innereien.

3) Einschließlich sonstigem Angebotszustand.

4) Einschließlich Perlhühnern.

3 Geflügelschlachtereien *)

3.4 Geschlachtetes Geflügel nach Herrichtungsformen und Angebotszustand 2000

Anteile in %

| Gebiet Geflügelart ----- Zeitraum | Insgesamt | Herrichtungsformen | | | Angebotszustand | |
|--|-----------|--|---------|-------------|---------------------|------------------------------|
| | | einschließl. | ohne 1) | zerteilt 2) | frisch abgegeben | gefroren, tiefgefroren 3) |
| | | Herz, Leber, Muskel- magen sowie Hals | | | | |
| Deutschland | | | | | | |
| Jungmasthühner | | | | | | |
| Juli..... | 100 | 20,58 | 28,29 | 51,12 | 57,05 | 42,95 |
| August..... | 100 | 19,42 | 28,14 | 52,44 | 56,89 | 43,11 |
| September..... | 100 | 20,30 | 28,99 | 50,71 | 57,40 | 42,60 |
| Oktober..... | 100 | 21,25 | 28,22 | 50,53 | 55,91 | 44,09 |
| November..... | 100 | 21,12 | 27,82 | 51,06 | 56,64 | 43,36 |
| Dezember..... | 100 | 18,44 | 29,37 | 52,19 | 61,22 | 38,78 |
| 2. Halbjahr 2000..... | 100 | 20,23 | 28,44 | 51,33 | 57,42 | 42,58 |
| Suppenhühner | | | | | | |
| Juli..... | 100 | 32,05 | 20,44 | 47,51 | 47,14 | 52,86 |
| August..... | 100 | 29,34 | 31,62 | 39,04 | 39,12 | 60,88 |
| September..... | 100 | 39,06 | 18,71 | 42,23 | 42,77 | 57,23 |
| Oktober..... | 100 | 39,67 | 19,43 | 40,90 | 43,72 | 56,28 |
| November..... | 100 | 39,22 | 12,81 | 47,97 | 50,40 | 49,60 |
| Dezember..... | 100 | 46,76 | 19,37 | 33,88 | 38,21 | 61,79 |
| 2. Halbjahr 2000..... | 100 | 37,10 | 20,56 | 42,34 | 43,73 | 56,27 |
| Enten | | | | | | |
| Juli..... | 100 | 55,25 | 37,73 | 7,02 | . | . |
| August..... | 100 | 59,33 | 31,23 | 9,43 | . | . |
| September..... | 100 | 74,49 | 17,93 | 7,58 | 5,97 | 94,03 |
| Oktober..... | 100 | 70,68 | 20,87 | 8,45 | 11,09 | 88,91 |
| November..... | 100 | 67,04 | 22,81 | 10,16 | 13,68 | 86,32 |
| Dezember..... | 100 | 71,91 | 20,15 | 7,95 | 26,24 | 73,76 |
| 2. Halbjahr 2000..... | 100 | 66,47 | 25,04 | 8,48 | 9,98 | 90,02 |
| Gänse | | | | | | |
| Juli..... | 100 | . | - | - | . | . |
| August..... | 100 | . | - | - | . | - |
| September..... | 100 | 97,61 | - | - | 8,17 | - |
| Oktober..... | 100 | 97,69 | - | - | 94,38 | - |
| November..... | 100 | 96,70 | - | - | 99,95 | - |
| Dezember..... | 100 | 96,87 | - | - | 99,58 | - |
| 2. Halbjahr 2000..... | 100 | . | - | - | . | . |
| Truthühner 4) | | | | | | |
| Juli..... | 100 | 30,83 | 10,34 | 58,83 | 94,81 | 5,19 |
| August..... | 100 | 31,36 | 9,26 | 59,37 | 95,06 | 4,94 |
| September..... | 100 | 32,43 | 10,86 | 56,71 | 93,73 | 6,27 |
| Oktober..... | 100 | 32,98 | 10,81 | 56,21 | 95,02 | 4,98 |
| November..... | 100 | 32,72 | 9,90 | 57,38 | 95,71 | 4,29 |
| Dezember..... | 100 | 33,91 | 10,57 | 55,51 | 96,54 | 3,46 |
| 2. Halbjahr 2000..... | 100 | 32,39 | 10,27 | 57,33 | 95,19 | 4,81 |

*) Mit einer Schlachtkapazität von mindestens 2 000 Tieren im Monat.

1) Einschließlich Geflügel ohne Innereien, jedoch mit Kopf, Hals und Ständern bzw. Paddeln.

2) Alle Teile von Geflügelschlachtkörpern einschließlich entbeintes Fleisch und nicht in den Schlachtkörpern eingelegte Innereien.

3) Einschließlich sonstigem Angebotszustand.

4) Einschließlich Perlhühnern.

3 Geflügelschlachtereien *)

3.5 Geschlachtetes Geflügel nach Herrichtungsformen, Angebotszustand und Jahren

Tonnen

| Gebiet Geflügelart Jahr | Insgesamt | Herrichtungsformen | | | | Angebotszustand | |
|-----------------------------------|-----------|--|-----------|--|-------------|---------------------|------------------------------|
| | | einschließl. | ohne | andere Her- richtungs- formen 1) | zerteilt 2) | frisch abgegeben | gefroren, tiefgefroren 3) |
| | | Herz, Leber, Muskel- magen sowie Hals | | | | | |
| Deutschland | | | | | | | |
| Jungmasthühner | | | | | | | |
| 1994..... | 342 389,8 | 114 064,4 | 123 536,4 | - | 104 789,0 | 143 996,0 | 198 393,8 |
| 1995..... | 329 887,2 | 106 851,6 | 115 271,0 | 106,3 | 107 658,3 | 144 324,8 | 185 562,4 |
| 1996..... | 324 059,8 | 89 104,9 | 121 387,3 | - | 113 567,6 | 157 265,3 | 166 794,4 |
| 1997..... | 343 696,3 | 89 717,3 | 117 241,0 | - | 136 738,0 | 170 236,3 | 173 460,0 |
| 1998..... | 364 574,0 | 90 818,1 | . | . | 154 637,9 | 178 921,0 | 185 652,9 |
| 1999..... | 378 620,4 | 90 005,0 | 113 647,9 | - | 174 967,5 | 197 450,9 | 181 169,6 |
| 2000..... | 406 419,5 | 84 902,6 | 114 102,8 | - | 207 413,0 | 228 825,5 | 177 593,9 |
| Suppenhühner | | | | | | | |
| 1994..... | 38 071,4 | 14 965,0 | 4 883,1 | - | 18 223,2 | 15 201,3 | 22 870,0 |
| 1995..... | 35 143,0 | 13 234,5 | 3 596,4 | - | 18 312,0 | 17 070,7 | 18 072,2 |
| 1996..... | 35 340,7 | 12 071,1 | 5 028,5 | - | 18 241,0 | 16 062,4 | 19 278,3 |
| 1997..... | 35 844,6 | 12 754,8 | 4 631,1 | - | 18 458,7 | 15 780,5 | 20 064,1 |
| 1998..... | 36 607,8 | 12 895,9 | 6 188,2 | - | 17 523,7 | 15 048,3 | 21 559,6 |
| 1999..... | 34 987,2 | 11 287,9 | 7 306,6 | - | 16 392,7 | 16 808,1 | 18 179,0 |
| 2000..... | 34 135,4 | 12 048,9 | 6 126,1 | - | 15 959,4 | 16 291,0 | 17 844,5 |
| Enten | | | | | | | |
| 1994..... | 21 412,5 | 14 522,0 | 6 364,6 | . | . | 2 049,0 | 19 363,4 |
| 1995..... | 24 409,3 | 16 724,2 | 7 100,3 | - | 584,8 | 1 021,5 | 23 387,9 |
| 1996..... | 25 524,7 | 16 932,2 | 7 719,9 | . | . | 1 197,1 | 24 327,6 |
| 1997..... | 24 242,9 | 15 406,2 | 7 587,2 | - | 1 249,5 | 1 264,4 | 22 978,5 |
| 1998..... | 27 904,1 | 17 681,8 | 8 155,9 | - | 2 066,4 | 1 783,3 | 26 120,8 |
| 1999..... | 29 601,9 | 17 527,3 | 9 111,7 | - | 2 962,9 | 1 931,3 | 27 670,6 |
| 2000..... | 31 567,9 | 19 799,1 | 9 238,8 | - | 2 530,1 | 2 249,0 | 29 319,0 |
| Gänse | | | | | | | |
| 1994..... | 2 609,4 | 2 559,1 | 17,8 | - | 32,6 | 1 706,7 | 902,7 |
| 1995..... | 2 427,7 | 2 402,0 | 14,1 | - | 11,6 | 1 821,2 | 606,5 |
| 1996..... | 2 368,6 | 2 318,8 | 22,5 | - | 27,3 | 1 094,2 | 1 274,4 |
| 1997..... | 3 118,2 | 3 037,6 | 54,6 | - | 26,0 | 1 265,4 | 1 852,8 |
| 1998..... | 3 154,2 | 3 107,8 | 30,1 | - | 16,4 | 1 271,3 | 1 882,9 |
| 1999..... | 1 721,8 | 1 653,6 | 19,3 | - | 48,9 | 1 349,5 | 372,3 |
| 2000..... | 1 632,3 | 1 573,5 | 8,2 | - | 50,6 | 1 249,5 | 382,8 |
| Truthühner | | | | | | | |
| 1994..... | 177 770,6 | 47 091,3 | 9 231,7 | 22,1 | 121 425,5 | 167 216,5 | 10 554,1 |
| 1995..... | 199 601,6 | 53 175,7 | 7 400,8 | - | 139 025,1 | 188 468,9 | 11 132,6 |
| 1996..... | 210 191,1 | 58 835,4 | 24 052,2 | - | 127 303,5 | 199 550,6 | 10 640,4 |
| 1997..... | 236 456,9 | 66 505,6 | 29 848,6 | - | 140 102,7 | 222 535,6 | 13 921,3 |
| 1998..... | 249 139,8 | 70 419,1 | 31 696,7 | 65,4 | 146 958,6 | 230 395,2 | 18 744,6 |
| 1999..... | 264 817,0 | 73 862,3 | 33 373,0 | - | 157 581,6 | 246 643,0 | 18 174,0 |
| 2000..... | 289 168,4 | 91 867,1 | 31 276,5 | - | 166 024,8 | 274 809,1 | 14 359,2 |
| Perlhühner | | | | | | | |
| 1994..... | 2,3 | . | . | - | - | . | . |
| 1995..... | 2,1 | 1,1 | 1,1 | - | - | . | . |
| 1996..... | 1,9 | 1,0 | 1,0 | - | - | 1,7 | 0,2 |
| 1997..... | 1,0 | . | . | - | - | 1,0 | - |
| 1998..... | 1,0 | 1,0 | - | - | - | 1,0 | - |
| 1999..... | 0,8 | 0,8 | - | - | - | 0,8 | - |
| 2000..... | 0,6 | 0,6 | - | - | - | 0,6 | - |

*) Mit einer Schlachtkapazität von mindestens 2 000 Tieren im Monat.

1) Wie Spalte 3, jedoch mit Kopf, Hals und Ständern bzw. Paddeln.

2) Alle Teile von Geflügelschlachtkörpern einschließlich entbeintes Fleisch und nicht in den Schlachtkörpern eingelegte Innereien.

3) Einschließlich sonstigem Angebotszustand.

3 Geflügelschlachtereien *)

3.6 Geschlachtetes Geflügel nach Herrichtungsformen, Angebotszustand und Jahren

Anteile in %

| Gebiet Geflügelart Jahr | Insgesamt | Herrichtungsformen | | | | Angebotszustand | |
|-----------------------------------|-----------|--|--|--|-------------|---------------------|-----------------------------|
| | | einschließl. Herz, Leber, Muskel- magen sowie Hals | ohne Herz, Leber, Muskel- magen sowie Hals | andere Her- richtungs- formen 1) | zerteilt 2) | frisch abgegeben | gefroren tiefgefroren 3) |
| | | | | | | | |
| Deutschland | | | | | | | |
| Jungmasthühner | | | | | | | |
| 1994..... | 100 | 33,31 | 36,08 | - | 30,61 | 42,06 | 57,94 |
| 1995..... | 100 | 32,39 | 34,94 | 0,03 | 32,63 | 43,75 | 56,25 |
| 1996..... | 100 | 27,50 | 37,46 | - | 35,05 | 48,53 | 51,47 |
| 1997..... | 100 | 26,10 | 34,11 | - | 39,78 | 49,53 | 50,47 |
| 1998..... | 100 | 24,91 | . | . | 42,42 | 49,08 | 50,92 |
| 1999..... | 100 | 23,77 | 30,02 | - | 46,21 | 52,15 | 47,85 |
| 2000..... | 100 | 20,89 | 28,08 | - | 51,03 | 56,30 | 43,70 |
| Suppenhühner | | | | | | | |
| 1994..... | 100 | 39,31 | 12,83 | - | 47,87 | 39,93 | 60,07 |
| 1995..... | 100 | 37,66 | 10,23 | - | 52,11 | 48,58 | 51,42 |
| 1996..... | 100 | 34,16 | 14,23 | - | 51,61 | 45,45 | 54,55 |
| 1997..... | 100 | 35,58 | 12,92 | - | 51,50 | 44,02 | 55,98 |
| 1998..... | 100 | 35,23 | 16,90 | - | 47,87 | 41,11 | 58,89 |
| 1999..... | 100 | 32,26 | 20,88 | - | 46,85 | 48,04 | 51,96 |
| 2000..... | 100 | 35,30 | 17,95 | - | 46,75 | 47,72 | 52,28 |
| Enten | | | | | | | |
| 1994..... | 100 | 67,82 | 29,72 | . | . | 9,57 | 90,43 |
| 1995..... | 100 | 68,52 | 29,09 | - | 2,40 | 4,18 | 95,82 |
| 1996..... | 100 | 66,34 | 30,24 | . | . | 4,69 | 95,31 |
| 1997..... | 100 | 63,55 | 31,30 | - | 5,15 | 5,22 | 94,78 |
| 1998..... | 100 | 63,37 | 29,23 | - | 7,41 | 6,39 | 93,61 |
| 1999..... | 100 | 59,21 | 30,78 | - | 10,01 | 6,52 | 93,48 |
| 2000..... | 100 | 62,72 | 29,27 | - | 8,01 | 7,12 | 92,88 |
| Gänse | | | | | | | |
| 1994..... | 100 | 98,07 | 0,68 | - | 1,25 | 65,41 | 34,59 |
| 1995..... | 100 | 98,94 | 0,58 | - | 0,48 | 75,02 | 24,98 |
| 1996..... | 100 | 97,90 | 0,95 | - | 1,15 | 46,20 | 53,80 |
| 1997..... | 100 | 97,42 | 1,75 | - | 0,83 | 40,58 | 59,42 |
| 1998..... | 100 | 98,53 | 0,95 | - | 0,52 | 40,31 | 59,69 |
| 1999..... | 100 | 96,04 | 1,12 | - | 2,84 | 78,38 | 21,62 |
| 2000..... | 100 | 96,40 | 0,50 | - | 3,10 | 76,55 | 23,45 |
| Truthühner | | | | | | | |
| 1994..... | 100 | 26,49 | 5,19 | 0,01 | 68,30 | 94,06 | 5,94 |
| 1995..... | 100 | 26,64 | 3,71 | - | 69,65 | 94,42 | 5,58 |
| 1996..... | 100 | 27,99 | 11,44 | - | 60,57 | 94,94 | 5,06 |
| 1997..... | 100 | 28,13 | 12,62 | - | 59,25 | 94,11 | 5,89 |
| 1998..... | 100 | 28,26 | 12,72 | 0,00 | 58,99 | 92,48 | 7,52 |
| 1999..... | 100 | 27,89 | 12,60 | - | 59,51 | 93,14 | 6,86 |
| 2000..... | 100 | 31,77 | 10,82 | - | 57,41 | 95,03 | 4,97 |
| Perihühner | | | | | | | |
| 1994..... | 100 | . | . | - | - | . | . |
| 1995..... | 100 | 50,14 | 49,86 | - | - | . | . |
| 1996..... | 100 | 49,79 | 50,21 | - | - | 89,75 | 10,25 |
| 1997..... | 100 | . | . | - | - | 100,00 | - |
| 1998..... | 100 | 100,00 | - | - | - | 100,00 | - |
| 1999..... | 100 | 100,00 | - | - | - | 100,00 | - |
| 2000..... | 100 | 100,00 | - | - | - | 100,00 | - |

*) Mit einer Schlachtkapazität von mindestens 2 000 Tieren im Monat.

1) Wie Spalte 3, jedoch mit Kopf, Hals und Ständern bzw. Paddeln.

2) Alle Teile von Geflügelschlachtkörpern einschließlich entbeintes Fleisch und nicht in den Schlachtkörpern eingelegte Inneren.

3) Einschließlich sonstigem Angebotszustand.

3 Geflügelschlachtereien *)

3.7 Schlachtleistung der Geflügelschlachtereien

| Gegenstand der Nachweisung | Einheit | Insgesamt | monatliche Schlachtleistung von ... bis unter ... kg | | | | |
|----------------------------------|---------|-----------|--|----------------------|-----------------------|-----------------------|--------------------|
| | | | unter 2.000 | 2.000 - 10.000 | 10.000 - 30.000 | 30.000 - 50.000 | 50.000 und mehr |
| Deutschland | | | | | | | |
| 1996 | | | | | | | |
| Geschlachtetes Geflügel..... | t | 597 486,7 | 282,7 | 1 075,5 | 1 623,8 | 1 884,6 | 592 620,1 |
| Zu-(+) bzw. Abnahme(-) 1)... | % | 1,0 | -9,4 | -8,8 | -9,8 | -18,1 | 1,2 |
| 1997 | | | | | | | |
| Geschlachtetes Geflügel..... | t | 643 359,8 | 231,6 | 1 027,0 | 1 367,6 | 1 474,2 | 639 259,3 |
| Zu-(+) bzw. Abnahme(-) 1)... | % | 7,7 | -18,1 | -4,5 | -15,8 | -21,8 | 7,9 |
| 1998 | | | | | | | |
| Geschlachtetes Geflügel..... | t | 681 380,9 | 255,1 | 993,2 | 1 055,1 | 1 443,1 | 677 634,5 |
| Zu-(+) bzw. Abnahme(-) 1)... | % | 5,9 | 10,1 | -3,3 | -22,9 | -2,1 | 6,0 |
| 1999 | | | | | | | |
| Geschlachtetes Geflügel..... | t | 709 749,0 | 259,3 | 1 005,0 | 1 180,8 | 1 195,0 | 706 109,0 |
| Zu-(+) bzw. Abnahme(-) 1)... | % | 4,2 | 1,6 | 1,2 | 11,9 | -17,2 | 4,2 |
| 2000 | | | | | | | |
| Geschlachtetes Geflügel..... | t | 762 924,2 | 257,6 | 1 110,6 | 1 067,8 | 829,2 | 759 659,0 |
| Zu-(+) bzw. Abnahme(-) 1)... | % | 7,5 | -0,6 | 10,5 | -9,6 | -30,6 | 7,6 |
| 2. Halbjahr 2000 | | | | | | | |
| Geschlachtetes Geflügel..... | t | 392 579,6 | 130,4 | 581,2 | 710,0 | 428,0 | 390 730,0 |
| Zu-(+) bzw. Abnahme(-) 1)... | % | 8,1 | 2,5 | 14,4 | 9,0 | -31,4 | 8,2 |
| Juli | | | | | | | |
| Geflügelschlachtereien..... | Anzahl | 99 | 33 | 17 | . | . | 43 |
| Geschlachtetes Geflügel..... | t | 63 503,2 | 23,9 | 90,7 | . | . | 63 255,1 |
| August | | | | | | | |
| Geflügelschlachtereien..... | Anzahl | 101 | 32 | 19 | . | . | 42 |
| Geschlachtetes Geflügel..... | t | 68 723,1 | 21,9 | 87,0 | . | . | 68 450,9 |
| September | | | | | | | |
| Geflügelschlachtereien..... | Anzahl | 101 | 31 | 20 | . | . | 44 |
| Geschlachtetes Geflügel..... | t | 64 020,4 | 22,0 | 106,3 | . | . | 63 771,6 |
| Oktober | | | | | | | |
| Geflügelschlachtereien..... | Anzahl | 104 | 28 | 21 | . | . | 46 |
| Geschlachtetes Geflügel..... | t | 65 687,2 | 18,7 | 107,3 | . | . | 65 376,6 |
| November | | | | | | | |
| Geflügelschlachtereien..... | Anzahl | 105 | 28 | 20 | . | . | 46 |
| Geschlachtetes Geflügel..... | t | 68 658,9 | 23,5 | 95,1 | . | . | 68 319,7 |
| Dezember | | | | | | | |
| Geflügelschlachtereien..... | Anzahl | 104 | 19 | 22 | . | . | 47 |
| Geschlachtetes Geflügel..... | t | 61 986,7 | 20,4 | 94,9 | . | . | 61 556,1 |

*) Mit einer Schlachtkapazität von mindestens 2 000 Tieren im Monat.

1) Gegen gleichen Vorjahreszeitraum.

Statistisches Bundesamt, Fachserie 3, R 4.2.3, 2.Hj.2000

3 Geflügelschlachtereien *)

3.8 Geflügelschlachtereien und Schlachtkapazitäten im März

| Land | Jahr | Insgesamt | | Davon mit einer Schlachtkapazität von ... bis unter ... Tieren | | | |
|------------------|------|---|------------------------|--|------------------------|---------------------|------------------------|
| | | | | 2 000 - 10 000 | | 10 000 - 30 000 | |
| | | Schlach- tereien | Schlacht- kapazität | Schlach- tereien | Schlacht- kapazität | Schlach- tereien | Schlacht- kapazität |
| | | Anzahl | 1 000 | Anzahl | 1 000 | Anzahl | 1 000 |
| Deutschland..... | 1993 | 131 | 33 737,1 | 46 | 181,1 | 21 | 309,1 |
| | 1994 | 130 | 32 034,4 r | 45 | 190,5 | 26 | 414,4 |
| | 1995 | 124 | 32 716,4 r | 42 | 183,3 | 23 | 358,6 |
| | 1996 | 115 | 30 252,1 r | 38 | 166,3 | 26 | 424,8 |
| | 1997 | 109 | 29 042,2 r | 37 | 165,4 | 21 | 351,3 |
| | 1998 | 107 r | 31 134,1 r | 34 | 146,4 | 20 | 331,9 |
| | 1999 | 108 | 32 894,4 | 32 | 133,9 | 21 | 335,4 |
| | 2000 | 112 | 33 835,1 | 38 | 170,3 | 19 | 306,6 |
| Land | Jahr | noch : Davon mit einer Schlachtkapazität von ... bis unter ... Tieren | | | | | |
| | | 30 000 - 50 000 | | 50 000 - 100 000 | | 100 000 - 200 000 | |
| | | Schlach- tereien | Schlacht- kapazität | Schlach- tereien | Schlacht- kapazität | Schlach- tereien | Schlacht- kapazität |
| | | Anzahl | 1 000 | Anzahl | 1 000 | Anzahl | 1 000 |
| Deutschland..... | 1993 | 13 | 506,0 | 51 | 32 741,0 a) | . | . |
| | 1994 | 8 | 317,0 | 51 | 31 112,5 r | . | . |
| | 1995 | 6 | 234,0 | 13 r | 904,4 r | 9 | 1 181,2 |
| | 1996 | 6 | 219,2 | 10 r | 648,0 r | 7 | 875,5 |
| | 1997 | 8 | 299,2 | 6 r | 400,0 r | 9 | 1 150,5 |
| | 1998 | 10 | 371,2 | 6 | 400,0 | 9 | 1 151,6 |
| | 1999 | 10 | 377,2 | 8 | 546,5 | 8 | 1 098,4 |
| | 2000 | 11 | 433,8 | 7 | 471,0 | 9 | 1 196,8 |
| Land | Jahr | noch : Davon mit einer Schlachtkapazität von ... bis unter ... Tieren | | | | | |
| | | 200 000 - 500 000 | | 500 000 - 1 000 000 | | 1 000 000 und mehr | |
| | | Schlach- tereien | Schlacht- kapazität | Schlach- tereien | Schlacht- kapazität | Schlach- tereien | Schlacht- kapazität |
| | | Anzahl | 1 000 | Anzahl | 1 000 | Anzahl | 1 000 |
| Deutschland..... | 1993 | . | . | . | . | . | . |
| | 1994 | . | . | . | . | . | . |
| | 1995 | 11 | 3 532,5 | 10 | 7 505,5 | 10 r | 18 817,0 r |
| | 1996 | 9 | 2 912,5 | 9 | 6 682,8 | 10 r | 18 323,0 r |
| | 1997 | 8 | 2 307,0 | 8 | 5 237,0 | 12 r | 19 131,8 r |
| | 1998 | 9 r | 2 815,0 r | 10 | 7 647,0 | 9 | 18 271,0 r |
| | 1999 | 10 | 3 128,0 | 8 | 6 377,0 | 11 | 20 878,0 |
| | 2000 | 9 | 5 095,0 | 9 | 6 999,0 | 10 | 19 162,6 |

*) Mit einer Schlachtkapazität von mindestens 2 000 Tieren im Monat.

a) Geflügelschlachtereien mit einer Schlachtkapazität von 50 000 und mehr Tieren zusammen.

Die Aufgliederung der Größenklasse "50 000 und mehr Tiere" konnte für die Jahre 1992 bis 1994 nicht mehr ermittelt werden.

Statistisches Bundesamt, Fachserie 3, R 4.2.3, 2.Hj.2000

4 Legehennenhaltung und Eierzeugung 2000*)

4.1 Betriebe mit Legehennenhaltung und Eierzeugung nach Berichtsmonaten

| Haltungs- kapazität von ... bis unter ... Haltungs- plätzen ¹⁾ | Betriebe | Hennen- haltungs- plätze ¹⁾ | Legehennen ²⁾ | | Erzeugte Eier ³⁾ im Vormonat | Legeleistung Eier je Henne | Eier je Henne und Tag | Auslastung der Haltungs- kapazität |
|---|----------|--|----------------------------------|---------------------------------------|---|----------------------------------|-----------------------------|---|
| | | | am 1. des Berichts- monats | im Durch- schnitt des Vormonats | | | | |
| | | | Anzahl | | 1 000 Stück | Stück | | % |
| | 1 | 2 | 3 | 4 | 5 | 6 | 7 | 8 |
| Deutschland | | | | | | | | |
| Juli | | | | | | | | |
| unter 5 000 | 288 | 1 121 291 | 820 746 | 846 548 | 19 827 | 23,4 | 0,78 | 73,2 |
| 5 000 - 10 000 | 415 | 2 855 601 | 2 081 098 | 2 083 022 | 46 581 | 22,4 | 0,75 | 72,9 |
| 10 000 - 30 000 | 374 | 5 990 785 | 4 734 891 | 4 723 812 | 108 064 | 22,9 | 0,76 | 79,0 |
| 30 000 und mehr | 255 | 31 166 419 | 27 450 468 | 27 178 492 | 652 130 | 24,0 | 0,80 | 88,1 |
| Insgesamt | 1 332 | 41 134 096 | 35 087 203 | 34 831 874 | 826 602 | 23,7 | 0,79 | 85,3 |
| August | | | | | | | | |
| unter 5 000 | 294 | 1 148 168 | 822 116 | 836 063 | 19 459 | 23,3 | 0,75 | 71,6 |
| 5 000 - 10 000 | 414 | 2 847 123 | 2 079 995 | 2 094 121 | 46 951 | 22,4 | 0,72 | 73,1 |
| 10 000 - 30 000 | 373 | 5 995 063 | 4 645 935 | 4 676 864 | 108 682 | 23,2 | 0,75 | 77,5 |
| 30 000 und mehr | 255 | 31 158 164 | 26 794 787 | 27 122 650 | 679 835 | 25,1 | 0,81 | 86,0 |
| Insgesamt | 1 336 | 41 148 518 | 34 342 833 | 34 729 698 | 854 927 | 24,6 | 0,79 | 83,5 |
| September | | | | | | | | |
| unter 5 000 | 288 | 1 125 458 | 858 690 | 839 963 | 18 903 | 22,5 | 0,73 | 76,3 |
| 5 000 - 10 000 | 415 | 2 857 333 | 2 131 974 | 2 114 986 | 47 819 | 22,6 | 0,73 | 74,6 |
| 10 000 - 30 000 | 381 | 6 124 537 | 4 931 907 | 4 842 217 | 112 602 | 23,3 | 0,75 | 80,5 |
| 30 000 und mehr | 256 | 31 030 124 | 26 807 020 | 26 700 308 | 663 667 | 24,9 | 0,80 | 86,4 |
| Insgesamt | 1 340 | 41 137 452 | 34 729 591 | 34 497 474 | 842 991 | 24,4 | 0,79 | 84,4 |
| Oktober | | | | | | | | |
| unter 5 000 | 286 | 1 122 359 | 875 285 | 868 184 | 19 249 | 22,2 | 0,74 | 78,0 |
| 5 000 - 10 000 | 414 | 2 840 663 | 2 199 258 | 2 162 692 | 48 381 | 22,4 | 0,75 | 77,4 |
| 10 000 - 30 000 | 380 | 6 129 562 | 4 958 166 | 4 943 098 | 113 352 | 22,9 | 0,76 | 80,9 |
| 30 000 und mehr | 256 | 31 166 304 | 27 641 200 | 27 224 134 | 659 191 | 24,2 | 0,81 | 88,7 |
| Insgesamt | 1 336 | 41 258 888 | 35 673 909 | 35 198 108 | 840 173 | 23,9 | 0,80 | 86,5 |
| November | | | | | | | | |
| unter 5 000 | 288 | 1 123 233 | 885 800 | 887 544 | 19 902 | 22,4 | 0,72 | 78,9 |
| 5 000 - 10 000 | 411 | 2 818 068 | 2 208 774 | 2 195 348 | 50 031 | 22,8 | 0,74 | 78,4 |
| 10 000 - 30 000 | 378 | 6 122 647 | 5 102 508 | 5 028 107 | 117 229 | 23,3 | 0,75 | 83,3 |
| 30 000 und mehr | 255 | 31 146 724 | 27 643 049 | 27 639 947 | 683 002 | 24,7 | 0,80 | 88,8 |
| Insgesamt | 1 332 | 41 210 672 | 35 840 131 | 35 750 946 | 870 164 | 24,3 | 0,78 | 87,0 |
| Dezember | | | | | | | | |
| unter 5 000 | 287 | 1 121 796 | 875 567 | 889 283 | 20 079 | 22,6 | 0,75 | 78,1 |
| 5 000 - 10 000 | 415 | 2 849 508 | 2 236 576 | 2 236 343 | 50 461 | 22,6 | 0,75 | 78,5 |
| 10 000 - 30 000 | 378 | 6 130 826 | 5 101 400 | 5 100 602 | 115 145 | 22,6 | 0,75 | 83,2 |
| 30 000 und mehr | 254 | 31 045 993 | 27 097 951 | 27 349 061 | 668 320 | 24,4 | 0,81 | 87,3 |
| Insgesamt | 1 334 | 41 148 123 | 35 311 494 | 35 575 289 | 854 005 | 24,0 | 0,80 | 85,8 |

*) In Betrieben mit 3 000 und mehr Hennenhaltungsplätzen bzw. von Unternehmen mit 3 000 und mehr Hennenhaltungsplätzen.

2) Einschließlich legeteifer Junghennen und einschließlich Legehennen, die sich in der Mauser befinden.

1) Bei voller Ausnutzung der für die Hennenhaltung verfügbaren Stallplätze.

3) Einschließlich Bruch-, Knick- und Junghenneneier.

Statistisches Bundesamt, Fachserie 3, R 4.2.3, 2. Hj. 2000

4 Legehennenhaltung und Eierzeugung 2000*)

4.1 Betriebe mit Legehennenhaltung und Eierzeugung nach Berichtsmonaten

| Haltungs- kapazität von ... bis unter ... Haltungs- plätzen ¹⁾ | Betriebe | Hennen- haltungs- plätze ¹⁾ | Legehennen ²⁾ | | Erzeugte Eier ³⁾ im Vormonat | Legeleistung Eier je Henne | Eier je Henne und Tag | Auslastung der Haltungs- kapazität |
|---|----------|--|----------------------------------|---------------------------------------|---|----------------------------------|-----------------------------|---|
| | | | am 1. des Berichts- monats | im Durch- schnitt des Vormonats | | | | |
| | | | Anzahl | | 1 000 Stück | Stück | | % |
| | 1 | 2 | 3 | 4 | 5 | 6 | 7 | 8 |
| Nachrichtlich: Früheres Bundesgebiet Juli | | | | | | | | |
| unter 5 000 | 281 | 1 092 611 | 806 513 | 829 685 | 19 483 | 23,5 | 0,78 | 73,8 |
| 5 000 - 10 000 | 400 | 2 760 051 | 2 020 029 | 2 022 360 | 45 325 | 22,4 | 0,75 | 73,2 |
| 10 000 - 30 000 | 355 | 5 659 875 | 4 451 511 | 4 455 614 | 101 873 | 22,9 | 0,76 | 78,7 |
| 30 000 und mehr | 196 | 19 201 143 | 17 081 981 | 16 950 090 | 408 353 | 24,1 | 0,80 | 89,0 |
| Insgesamt | 1 232 | 28 713 680 | 24 360 034 | 24 257 749 | 575 034 | 23,7 | 0,79 | 84,8 |
| August | | | | | | | | |
| unter 5 000 | 287 | 1 119 488 | 806 794 | 821 285 | 19 122 | 23,3 | 0,75 | 72,1 |
| 5 000 - 10 000 | 398 | 2 742 573 | 2 007 777 | 2 018 730 | 45 561 | 22,6 | 0,73 | 73,2 |
| 10 000 - 30 000 | 355 | 5 684 153 | 4 372 745 | 4 407 326 | 102 162 | 23,2 | 0,75 | 76,9 |
| 30 000 und mehr | 196 | 19 201 123 | 16 818 869 | 16 950 446 | 421 067 | 24,8 | 0,80 | 87,6 |
| Insgesamt | 1 236 | 28 747 337 | 24 006 185 | 24 197 787 | 587 912 | 24,3 | 0,78 | 83,5 |
| September | | | | | | | | |
| unter 5 000 | 281 | 1 096 778 | 834 176 | 820 045 | 18 484 | 22,5 | 0,73 | 76,1 |
| 5 000 - 10 000 | 399 | 2 752 783 | 2 059 058 | 2 052 418 | 46 399 | 22,7 | 0,73 | 74,8 |
| 10 000 - 30 000 | 357 | 5 698 067 | 4 565 398 | 4 522 366 | 104 092 | 23,0 | 0,74 | 80,1 |
| 30 000 und mehr | 195 | 19 044 143 | 16 532 580 | 16 575 129 | 409 585 | 24,7 | 0,80 | 86,8 |
| Insgesamt | 1 232 | 28 591 771 | 23 991 212 | 23 969 958 | 578 560 | 24,1 | 0,78 | 83,9 |
| Oktober | | | | | | | | |
| unter 5 000 | 279 | 1 093 679 | 848 745 | 842 656 | 18 710 | 22,2 | 0,74 | 77,6 |
| 5 000 - 10 000 | 400 | 2 752 113 | 2 140 638 | 2 103 150 | 46 982 | 22,3 | 0,74 | 77,8 |
| 10 000 - 30 000 | 354 | 5 670 102 | 4 616 461 | 4 586 359 | 105 593 | 23,0 | 0,77 | 81,4 |
| 30 000 und mehr | 195 | 19 180 323 | 17 175 892 | 16 854 258 | 410 022 | 24,3 | 0,81 | 89,5 |
| Insgesamt | 1 228 | 28 696 217 | 24 781 736 | 24 386 423 | 581 307 | 23,8 | 0,79 | 86,4 |
| November | | | | | | | | |
| unter 5 000 | 281 | 1 094 553 | 861 020 | 861 883 | 19 325 | 22,4 | 0,72 | 78,7 |
| 5 000 - 10 000 | 397 | 2 729 518 | 2 151 030 | 2 137 165 | 48 738 | 22,8 | 0,74 | 78,8 |
| 10 000 - 30 000 | 352 | 5 663 187 | 4 746 093 | 4 679 046 | 109 806 | 23,5 | 0,76 | 83,8 |
| 30 000 und mehr | 194 | 19 147 823 | 17 049 979 | 17 109 257 | 422 632 | 24,7 | 0,80 | 89,0 |
| Insgesamt | 1 224 | 28 635 081 | 24 808 122 | 24 787 351 | 600 501 | 24,2 | 0,78 | 86,6 |
| Dezember | | | | | | | | |
| unter 5 000 | 281 | 1 097 876 | 853 181 | 865 699 | 19 600 | 22,6 | 0,75 | 77,7 |
| 5 000 - 10 000 | 400 | 2 755 958 | 2 170 714 | 2 174 538 | 49 031 | 22,5 | 0,75 | 78,8 |
| 10 000 - 30 000 | 350 | 5 630 066 | 4 685 725 | 4 714 556 | 108 044 | 22,9 | 0,76 | 83,2 |
| 30 000 und mehr | 193 | 19 050 902 | 16 656 645 | 16 831 871 | 413 813 | 24,6 | 0,82 | 87,4 |
| Insgesamt | 1 224 | 28 534 802 | 24 366 265 | 24 586 664 | 590 488 | 24,0 | 0,80 | 85,4 |

*) In Betrieben mit 3 000 und mehr Hennenhaltungsplätzen bzw. von Unternehmen mit 3 000 und mehr Hennenhaltungsplätzen.

2) Einschließlich legereifer Junghennen und einschließlich Legehennen, die sich in der Mauser befinden.

1) Bei voller Ausnutzung der für die Hennenhaltung verfügbaren Stallplätze.

3) Einschließlich Bruch-, Knick- und Junghenneneier.

Statistisches Bundesamt, Fachserie 3, R 4.2.3, 2. Hj. 2000

4 Legehennenhaltung und Eiererzeugung 2000*)

4.1 Betriebe mit Legehennenhaltung und Eiererzeugung nach Berichtsmonaten

| Haltungs- kapazität von ... bis unter ... Haltungs- plätzen ¹⁾ | Betriebe | Hennen- haltungs- plätze ¹⁾ | Legehennen ²⁾ | | Erzeugte Eier ³⁾ im Vormonat | Legeleistung Eier je Henne | Eier je Henne und Tag | Auslastung der Haltungs- kapazität % |
|---|----------|--|----------------------------------|---------------------------------------|---|----------------------------------|-----------------------------|--|
| | | | am 1. des Berichts- monats | im Durch- schnitt des Vormonats | | | | |
| | | | Anzahl | | 1 000 Stück | Stück | | |
| | 1 | 2 | 3 | 4 | 5 | 6 | 7 | 8 |
| Nachrichtlich: Neue Länder und Berlin-Ost Juli | | | | | | | | |
| unter 5 000 | 7 | 28 680 | 14 233 | 16 863 | 344 | 20,4 | 0,68 | 49,6 |
| 5 000 - 10 000 | 15 | 95 550 | 61 069 | 60 662 | 1 256 | 20,7 | 0,69 | 63,9 |
| 10 000 - 30 000 | 19 | 330 910 | 283 380 | 268 198 | 6 191 | 23,1 | 0,77 | 85,6 |
| 30 000 und mehr | 59 | 11 965 276 | 10 368 487 | 10 228 402 | 243 777 | 23,8 | 0,79 | 86,7 |
| Insgesamt | 100 | 12 420 416 | 10 727 169 | 10 574 125 | 251 568 | 23,8 | 0,79 | 86,4 |
| August | | | | | | | | |
| unter 5 000 | 7 | 28 680 | 15 322 | 14 778 | 337 | 22,8 | 0,74 | 53,4 |
| 5 000 - 10 000 | 16 | 104 550 | 72 218 | 75 391 | 1 390 | 18,4 | 0,59 | 69,1 |
| 10 000 - 30 000 | 18 | 310 910 | 273 190 | 269 538 | 6 520 | 24,2 | 0,78 | 87,9 |
| 30 000 und mehr | 59 | 11 957 041 | 9 975 918 | 10 172 204 | 258 768 | 25,4 | 0,82 | 83,4 |
| Insgesamt | 100 | 12 401 181 | 10 336 648 | 10 531 911 | 267 015 | 25,4 | 0,82 | 83,4 |
| September | | | | | | | | |
| unter 5 000 | 7 | 28 680 | 24 514 | 19 918 | 419 | 21,0 | 0,68 | 85,5 |
| 5 000 - 10 000 | 16 | 104 550 | 72 916 | 72 568 | 1 420 | 19,6 | 0,63 | 69,7 |
| 10 000 - 30 000 | 24 | 426 470 | 366 509 | 319 851 | 8 510 | 26,6 | 0,86 | 85,9 |
| 30 000 und mehr | 61 | 11 985 981 | 10 274 440 | 10 125 179 | 254 082 | 25,1 | 0,81 | 85,7 |
| Insgesamt | 108 | 12 545 681 | 10 738 379 | 10 537 516 | 264 431 | 25,1 | 0,81 | 85,6 |
| Oktober | | | | | | | | |
| unter 5 000 | 7 | 28 680 | 26 540 | 25 528 | 539 | 21,1 | 0,70 | 92,5 |
| 5 000 - 10 000 | 14 | 88 550 | 58 620 | 59 542 | 1 399 | 23,5 | 0,78 | 66,2 |
| 10 000 - 30 000 | 26 | 459 460 | 341 705 | 356 739 | 7 759 | 21,7 | 0,72 | 74,4 |
| 30 000 und mehr | 61 | 11 985 981 | 10 465 308 | 10 369 876 | 249 169 | 24,0 | 0,80 | 87,3 |
| Insgesamt | 108 | 12 562 671 | 10 892 173 | 10 811 685 | 258 866 | 23,9 | 0,80 | 86,7 |
| November | | | | | | | | |
| unter 5 000 | 7 | 28 680 | 24 780 | 25 661 | 577 | 22,5 | 0,73 | 86,4 |
| 5 000 - 10 000 | 14 | 88 550 | 57 744 | 58 183 | 1 293 | 22,2 | 0,72 | 65,2 |
| 10 000 - 30 000 | 26 | 459 460 | 356 415 | 349 061 | 260 370 | 21,3 | 0,69 | 77,6 |
| 30 000 und mehr | 61 | 11 998 901 | 10 593 070 | 10 530 690 | 269 663 | 24,7 | 0,80 | 88,3 |
| Insgesamt | 108 | 12 575 591 | 11 032 009 | 10 963 595 | 531 903 | 24,6 | 0,79 | 87,7 |
| Dezember | | | | | | | | |
| unter 5 000 | 6 | 23 920 | 22 386 | 23 584 | 479 | 20,3 | 0,68 | 93,6 |
| 5 000 - 10 000 | 15 | 93 550 | 65 862 | 61 805 | 1 430 | 23,1 | 0,77 | 70,4 |
| 10 000 - 30 000 | 28 | 500 760 | 415 675 | 386 046 | 7 101 | 18,4 | 0,61 | 83,0 |
| 30 000 und mehr | 61 | 11 995 091 | 10 441 306 | 10 517 190 | 254 507 | 24,2 | 0,81 | 87,0 |
| Insgesamt | 110 | 12 613 321 | 10 945 229 | 10 988 625 | 263 517 | 24,0 | 0,80 | 86,8 |

*) In Betrieben mit 3 000 und mehr Hennenhaltungsplätzen bzw. von Unternehmen mit 3 000 und mehr Hennenhaltungsplätzen.

2) Einschließlich legerer Junghennen und einschließlich Legehennen, die sich in der Mauser befinden.

1) Bei voller Ausnutzung der für die Hennenhaltung verfügbaren Stallplätze.

3) Einschließlich Bruch-, Knick- und Junghenneneier.

Statistisches Bundesamt, Fachserie 3, R 4.2.3, 2. HJ. 2000

Legehennenhaltung und Eiererzeugung 2000 *)

4.2 Betriebe mit Legehennenhaltung und Eiererzeugung nach Berichtsmonaten

| Jahr Monat Gebiet | Betriebe | Hennen- haltungsplätze ¹⁾ | Legehennen ²⁾ | | Erzeugte Eier im Vormonat | Legeleistung | | Auslastung der Haltungs- kapazität |
|---------------------------|----------|---|----------------------------------|---------------------------------------|------------------------------|------------------|--------------------------|--|
| | | | am 1. des Berichts- monats | im Durch- schnitt des Vormonats | | Eier je Henne | Eier je Henne und Tag | |
| | | | Anzahl in 1 000 | | | Stück | | |
| | Anzahl | | 3 | 4 | 1 000 Stück | 6 | 7 | % |
| 1 | 2 | 3 | 4 | 5 | 6 | 7 | 8 | |
| Juli | | | | | | | | |
| Deutschland | 1 332 | 41 134 | 35 087 | 34 832 | 826 602 | 23,7 | 0,79 | 85,3 |
| Baden-Württemberg | 190 | 2 149 | 1 679 | 1 710 | 35 882 | 21,0 | 0,70 | 78,1 |
| Bayern | 187 | 3 921 | 3 397 | 3 324 | 72 719 | 21,9 | 0,73 | 86,6 |
| Brandenburg | 14 | 3 104 | 2 709 | 2 658 | 64 322 | 24,2 | 0,81 | 87,3 |
| Hessen | 59 | 1 521 | 1 342 | 1 315 | 31 550 | 24,0 | 0,80 | 88,2 |
| Mecklenburg-Vorpommern | 16 | 1 548 | 1 308 | 1 334 | 30 974 | 23,2 | 0,77 | 84,5 |
| Niedersachsen | 391 | 14 329 | 12 529 | 12 466 | 308 985 | 24,8 | 0,83 | 87,4 |
| Nordrhein-Westfalen | 268 | 4 438 | 3 458 | 3 497 | 80 803 | 23,1 | 0,77 | 77,9 |
| Rheinland-Pfalz | 57 | 802 | 606 | 595 | 13 290 | 22,3 | 0,74 | 75,5 |
| Saarland | 17 | 179 | 131 | 131 | 2 989 | 22,7 | 0,76 | 73,3 |
| Sachsen | 27 | 3 806 | 3 221 | 3 195 | 79 615 | 24,9 | 0,83 | 84,6 |
| Sachsen-Anhalt | 24 | 1 892 | 1 627 | 1 604 | 32 304 | 20,1 | 0,67 | 86,0 |
| Schleswig-Holstein | 60 | 1 354 | 1 209 | 1 211 | 28 631 | 23,6 | 0,79 | 89,3 |
| Thüringen | 19 | 2 071 | 1 862 | 1 782 | 44 353 | 24,9 | 0,83 | 89,9 |
| Stadtstaaten | 3 | 20 | 8 | 8 | 185 | 22,7 | 0,76 | 41,5 |
| Nachrichtlich: | | | | | | | | |
| Früheres Bundesgebiet | 1 232 | 28 714 | 24 360 | 24 258 | 575 034 | 23,7 | 0,79 | 84,8 |
| Neue Länder u. Berlin-Ost | 100 | 12 421 | 10 727 | 10 574 | 251 568 | 23,8 | 0,79 | 86,4 |
| August | | | | | | | | |
| Deutschland | 1 336 | 41 149 | 34 343 | 34 730 | 854 927 | 24,6 | 0,79 | 83,5 |
| Baden-Württemberg | 190 | 2 128 | 1 538 | 1 608 | 34 775 | 21,6 | 0,70 | 72,3 |
| Bayern | 186 | 3 916 | 3 135 | 3 264 | 72 042 | 22,1 | 0,71 | 80,0 |
| Brandenburg | 14 | 3 106 | 2 731 | 2 720 | 67 004 | 24,6 | 0,79 | 87,9 |
| Hessen | 64 | 1 559 | 1 364 | 1 367 | 30 877 | 22,6 | 0,73 | 87,4 |
| Mecklenburg-Vorpommern | 16 | 1 548 | 1 230 | 1 269 | 31 495 | 24,8 | 0,80 | 79,5 |
| Niedersachsen | 391 | 14 349 | 12 551 | 12 540 | 321 559 | 25,6 | 0,83 | 87,5 |
| Nordrhein-Westfalen | 268 | 4 440 | 3 483 | 3 474 | 81 649 | 23,5 | 0,76 | 78,4 |
| Rheinland-Pfalz | 57 | 802 | 584 | 595 | 13 899 | 23,4 | 0,75 | 72,9 |
| Saarland | 17 | 179 | 129 | 130 | 3 037 | 23,3 | 0,75 | 72,3 |
| Sachsen | 27 | 3 811 | 2 969 | 3 095 | 82 598 | 26,7 | 0,86 | 77,9 |
| Sachsen-Anhalt | 24 | 1 881 | 1 581 | 1 604 | 37 894 | 23,6 | 0,76 | 84,0 |
| Schleswig-Holstein | 60 | 1 353 | 1 214 | 1 211 | 29 873 | 24,7 | 0,80 | 89,7 |
| Thüringen | 19 | 2 056 | 1 826 | 1 844 | 48 024 | 26,1 | 0,84 | 88,8 |
| Stadtstaaten | 3 | 20 | 9 | 9 | 201 | 23,6 | 0,76 | 42,5 |
| Nachrichtlich: | | | | | | | | |
| Früheres Bundesgebiet | 1 236 | 28 747 | 24 006 | 24 198 | 587 912 | 24,3 | 0,78 | 83,5 |
| Neue Länder u. Berlin-Ost | 100 | 12 401 | 10 337 | 10 532 | 267 015 | 25,4 | 0,82 | 83,4 |
| September | | | | | | | | |
| Deutschland | 1 340 | 41 137 | 34 730 | 34 497 | 842 991 | 24,4 | 0,79 | 84,4 |
| Baden-Württemberg | 191 | 2 158 | 1 627 | 1 623 | 34 324 | 21,1 | 0,68 | 75,4 |
| Bayern | 185 | 3 937 | 3 304 | 3 221 | 71 746 | 22,3 | 0,72 | 83,9 |
| Brandenburg | 14 | 3 106 | 2 933 | 2 832 | 66 788 | 23,6 | 0,76 | 94,4 |
| Hessen | 62 | 1 405 | 1 193 | 1 217 | 27 954 | 23,0 | 0,74 | 84,9 |
| Mecklenburg-Vorpommern | 24 | 1 716 | 1 347 | 1 288 | 32 541 | 25,3 | 0,81 | 78,5 |
| Niedersachsen | 391 | 14 349 | 12 433 | 12 471 | 314 650 | 25,2 | 0,81 | 86,6 |
| Nordrhein-Westfalen | 267 | 4 404 | 3 494 | 3 488 | 82 848 | 23,7 | 0,76 | 79,3 |
| Rheinland-Pfalz | 56 | 786 | 601 | 592 | 14 060 | 23,7 | 0,76 | 76,5 |
| Saarland | 17 | 179 | 123 | 126 | 2 896 | 23,0 | 0,74 | 68,7 |
| Sachsen | 27 | 3 811 | 3 095 | 3 032 | 80 687 | 26,6 | 0,86 | 81,2 |
| Sachsen-Anhalt | 24 | 1 857 | 1 667 | 1 624 | 39 778 | 24,5 | 0,79 | 89,8 |
| Schleswig-Holstein | 60 | 1 353 | 1 210 | 1 212 | 29 922 | 24,7 | 0,80 | 89,4 |
| Thüringen | 19 | 2 056 | 1 696 | 1 761 | 44 637 | 25,3 | 0,82 | 82,5 |
| Stadtstaaten | 3 | 20 | 8 | 8 | 160 | 19,8 | 0,64 | 37,2 |
| Nachrichtlich: | | | | | | | | |
| Früheres Bundesgebiet | 1 232 | 28 592 | 23 991 | 23 960 | 578 560 | 24,1 | 0,78 | 83,9 |
| Neue Länder u. Berlin-Ost | 108 | 12 546 | 10 738 | 10 538 | 264 431 | 25,1 | 0,81 | 85,6 |

*) In Betrieben mit 3 000 und mehr Hennenhaltungsplätzen bzw. von Unternehmen mit 3 000 und mehr Hennenhaltungsplätzen.

2) Einschließlich legerer Junghennen und einschließlich Legehennen, die sich in der Mauser befinden.

1) Bei voller Ausnutzung der für die Hennenhaltung verfügbaren Stallplätze.

3) Einschließlich Bruch-, Knick- und Junghenneneier.

Legehennenhaltung und Eiererzeugung 2000 *)

4.2 Betriebe mit Legehennenhaltung und Eiererzeugung nach Berichtsmonaten

| Jahr Monat Gebiet | Betriebe | Hennen- haltungsplätze ¹⁾ | Legehennen ²⁾ | | Erzeugte Eier im Vormonat | Legeleistung | | Auslastung der Haltungs- kapazität | |
|----------------------------|----------|---|----------------------------------|---------------------------------------|------------------------------|------------------|--------------------------|--|---|
| | | | am 1. des Berichts- monats | im Durch- schnitt des Vormonats | | Eier je Henne | Eier je Henne und Tag | | |
| | | | Anzahl in 1 000 | | | Stück | | | % |
| | | | 1 | 2 | | 3 | 4 | | 5 |
| Oktober | | | | | | | | | |
| Deutschland | 1 336 | 41 259 | 35 674 | 35 198 | 840 173 | 23,9 | 0,80 | 86,5 | |
| Baden-Württemberg | 190 | 2 129 | 1 754 | 1 691 | 38 036 | 22,5 | 0,75 | 82,4 | |
| Bayern | 184 | 3 934 | 3 457 | 3 380 | 76 474 | 22,6 | 0,75 | 87,9 | |
| Brandenburg | 14 | 3 106 | 2 676 | 2 804 | 67 825 | 24,2 | 0,81 | 86,1 | |
| Hessen | 62 | 1 561 | 1 321 | 1 257 | 31 783 | 25,3 | 0,84 | 84,6 | |
| Mecklenburg-Vorpommern | 25 | 1 736 | 1 473 | 1 410 | 32 598 | 23,1 | 0,77 | 84,9 | |
| Niedersachsen | 391 | 14 350 | 12 971 | 12 702 | 310 798 | 24,5 | 0,82 | 90,4 | |
| Nordrhein-Westfalen | 265 | 4 387 | 3 356 | 3 425 | 78 356 | 22,9 | 0,76 | 76,5 | |
| Rheinland-Pfalz | 56 | 782 | 596 | 599 | 13 717 | 22,9 | 0,76 | 76,2 | |
| Saarland | . | . | . | . | . | . | . | . | |
| Sachsen | 27 | 3 811 | 3 266 | 3 181 | 78 463 | 24,7 | 0,82 | 85,7 | |
| Sachsen-Anhalt | 23 | 1 854 | 1 661 | 1 661 | 37 449 | 22,5 | 0,75 | 89,6 | |
| Schleswig-Holstein | 60 | 1 353 | 1 193 | 1 201 | 29 098 | 24,2 | 0,81 | 88,2 | |
| Thüringen | 19 | 2 056 | 1 816 | 1 756 | 42 531 | 24,2 | 0,81 | 88,3 | |
| Stadtstaaten | . | . | . | . | . | . | . | . | |
| Nachrichtlich: | | | | | | | | | |
| Früheres Bundesgebiet | 1 228 | 28 696 | 24 782 | 24 386 | 581 307 | 23,8 | 0,79 | 86,4 | |
| Neue Länder und Berlin-Ost | 108 | 12 563 | 10 892 | 10 812 | 258 866 | 23,9 | 0,80 | 86,7 | |
| November | | | | | | | | | |
| Deutschland | 1 332 | 41 211 | 35 840 | 35 751 | 870 164 | 24,3 | 0,79 | 87,0 | |
| Baden-Württemberg | 189 | 2 127 | 1 750 | 1 752 | 40 133 | 22,9 | 0,74 | 82,3 | |
| Bayern | 182 | 3 926 | 3 467 | 3 458 | 81 050 | 23,4 | 0,75 | 88,3 | |
| Brandenburg | 14 | 3 105 | 2 842 | 2 760 | 67 949 | 24,6 | 0,79 | 91,5 | |
| Hessen | 62 | 1 520 | 1 359 | 1 340 | 33 607 | 25,1 | 0,81 | 89,4 | |
| Mecklenburg-Vorpommern | 25 | 1 736 | 1 506 | 1 489 | 33 360 | 22,4 | 0,72 | 86,7 | |
| Niedersachsen | 391 | 14 354 | 12 760 | 12 862 | 321 163 | 25,0 | 0,81 | 88,9 | |
| Nordrhein-Westfalen | 265 | 4 390 | 3 586 | 3 471 | 78 575 | 22,6 | 0,73 | 81,7 | |
| Rheinland-Pfalz | 56 | 776 | 569 | 583 | 13 915 | 23,9 | 0,77 | 73,3 | |
| Saarland | . | . | . | . | . | . | . | . | |
| Sachsen | 27 | 3 825 | 3 393 | 3 329 | 85 490 | 25,7 | 0,83 | 88,7 | |
| Sachsen-Anhalt | 23 | 1 854 | 1 601 | 1 631 | 39 415 | 24,2 | 0,78 | 86,4 | |
| Schleswig-Holstein | 60 | 1 353 | 1 191 | 1 192 | 29 114 | 24,4 | 0,79 | 88,0 | |
| Thüringen | 19 | 2 056 | 1 691 | 1 754 | 43 449 | 24,8 | 0,80 | 82,3 | |
| Stadtstaaten | . | . | . | . | . | . | . | . | |
| Nachrichtlich: | | | | | | | | | |
| Früheres Bundesgebiet | 1 224 | 28 635 | 24 808 | 24 787 | 600 501 | 24,2 | 0,78 | 86,6 | |
| Neue Länder u. Berlin-Ost | 108 | 12 576 | 11 032 | 10 964 | 269 663 | 24,6 | 0,79 | 87,7 | |
| Dezember | | | | | | | | | |
| Deutschland | 1 334 | 41 148 | 35 312 | 35 575 | 854 005 | 24,0 | 0,80 | 85,8 | |
| Baden-Württemberg | 189 | 2 138 | 1 817 | 1 783 | 40 544 | 22,7 | 0,76 | 85,0 | |
| Bayern | 182 | 3 914 | 3 460 | 3 464 | 81 781 | 23,6 | 0,79 | 88,4 | |
| Brandenburg | 14 | 3 103 | 2 705 | 2 774 | 65 645 | 23,7 | 0,79 | 87,2 | |
| Hessen | 61 | 1 512 | 1 377 | 1 366 | 32 911 | 24,1 | 0,80 | 91,1 | |
| Mecklenburg-Vorpommern | 27 | 1 776 | 1 368 | 1 437 | 32 082 | 22,3 | 0,74 | 77,0 | |
| Niedersachsen | 393 | 14 285 | 12 426 | 12 593 | 309 690 | 24,6 | 0,82 | 87,0 | |
| Nordrhein-Westfalen | 264 | 4 376 | 3 463 | 3 526 | 82 574 | 23,4 | 0,78 | 79,1 | |
| Rheinland-Pfalz | 56 | 771 | 599 | 584 | 12 895 | 22,1 | 0,74 | 77,7 | |
| Saarland | . | . | . | . | . | . | . | . | |
| Sachsen | 27 | 3 830 | 3 451 | 3 422 | 84 164 | 24,8 | 0,82 | 90,1 | |
| Sachsen-Anhalt | 23 | 1 854 | 1 592 | 1 596 | 37 097 | 23,2 | 0,77 | 85,9 | |
| Schleswig-Holstein | 60 | 1 349 | 1 094 | 1 142 | 27 282 | 23,9 | 0,80 | 81,1 | |
| Thüringen | 19 | 2 051 | 1 829 | 1 760 | 44 529 | 25,3 | 0,84 | 89,2 | |
| Stadtstaaten | . | . | . | . | . | . | . | . | |
| Nachrichtlich: | | | | | | | | | |
| Früheres Bundesgebiet | 1 224 | 28 535 | 24 366 | 24 587 | 590 488 | 24,0 | 0,80 | 85,4 | |
| Neue Länder u. Berlin-Ost | 110 | 12 613 | 10 945 | 10 989 | 263 517 | 24,0 | 0,80 | 86,8 | |

*) In Betrieben mit 3 000 und mehr Hennenhaltungsplätzen bzw. von Unternehmen mit 3 000 und mehr Hennenhaltungsplätzen.

2) Einschließlich legerer Junghennen und einschließlich Legehennen, die sich in der Mauser befinden.

1) Bei voller Ausnutzung der für die Hennenhaltung verfügbaren Stallplätze.

3) Einschließlich Bruch-, Knick- und Junghenneneier.

4 Betriebe mit Legehennen

4.3 Nach Haltungsformen und

Deutsch

| Lfd. Nr. | Haltungsform | Jahr | Insgesamt | | Be | | | | | |
|-------------|-----------------------|------|-----------|-----------------------------------|-------------|-----------------------------------|----------------|-----------------------------------|----------|--|
| | | | | | unter 5 000 | | 5 000 - 10 000 | | 10 000 | |
| | | | Betriebe | Hennen- haltungs- plätze 2) | Betriebe | Hennen- haltungs- plätze 2) | Betriebe | Hennen- haltungs- plätze 2) | Betriebe | |
| | | | Anzahl | 1 000 | Anzahl | 1 000 | Anzahl | 1 000 | Anzahl | |
| 1 | Käfig-Batteriehaltung | 1994 | 1 403 | 39 166,8 | 311 | 1 226,8 | 458 | 3 084,3 | 381 | |
| 2 | | 1995 | 1 373 | 38 704,9 | 306 | 1 189,4 | 454 | 3 081,6 | 365 | |
| 3 | | 1996 | 1 315 | 38 278,5 | 281 | 1 093,6 | 440 | 2 978,4 | 351 | |
| 4 | | 1997 | 1 242 | 35 575,1 | 252 | 986,4 | 423 | 2 860,9 | 336 | |
| 5 | | 1998 | 1 196 | 35 837,8 | 246 | 956,0 | 389 | 2 609,6 | 330 | |
| 6 | | 1999 | 1 163 | 36 072,3 | 237 | 903,8 | 369 | 2 454,0 | - | |
| 7 | | 2000 | 1 144 | 35 601,7 | 244 | 921,1 | 358 | 2 363,0 | 310 | |
| 8 | Volierenhaltung | 1994 | 3 | 12,9 | - | - | - | - | - | |
| 9 | | 1995 | 6 | 14,9 | - | - | - | - | - | |
| 10 | | 1996 | 9 | 134,2 | - | - | - | - | - | |
| 11 | | 1997 | 12 | 108,2 | 4 | 8,1 | - | - | - | |
| 12 | | 1998 | 15 | 130,5 | - | - | 4 | 13,3 | - | |
| 13 | | 1999 | 29 | 194,2 | 9 | 18,0 | 7 | 31,9 | 10 | |
| 14 | | 2000 | 37 | 197,7 | - | - | 12 | 52,9 | 15 | |
| 15 | Bodenhaltung | 1994 | 136 | 1 827,0 | 31 | 64,2 | 38 | 148,5 | 35 | |
| 16 | | 1995 | 138 | 1 904,7 | 29 | 55,2 | 38 | 139,6 | 37 | |
| 17 | | 1996 | 147 | 2 120,0 | 27 | 58,8 | 41 | 154,5 | 41 | |
| 18 | | 1997 | 166 | 2 512,0 | 29 | 69,3 | 50 | 200,5 | 43 | |
| 19 | | 1998 | 161 | 2 514,5 | 30 | 66,3 | 43 | 192,1 | 46 | |
| 20 | | 1999 | 191 | 2 493,7 | 38 | 81,0 | 55 | 238,9 | 56 | |
| 21 | | 2000 | 212 | 2 573,9 | 44 | 101,7 | 59 | 244,4 | 60 | |
| Intensive | | | | | | | | | | |
| 22 | Auslaufhaltung | 1994 | 6 | 34,3 | - | - | - | - | - | |
| 23 | | 1995 | 9 | 89,0 | - | - | - | - | - | |
| 24 | | 1996 | 11 | 97,1 | - | - | - | - | - | |
| 25 | | 1997 | 8 | 148,4 | - | - | - | - | - | |
| 26 | | 1998 | 14 | 177,1 | - | - | 6 | 17,6 | - | |
| 27 | | 1999 | 14 | 161,2 | 5 | 10,7 | 5 | 9,3 | - | |
| 28 | | 2000 | 20 | 212,8 | 6 | 14,3 | 7 | 19,2 | - | |
| 29 | Freilandhaltung | 1994 | 46 | 387,8 | - | - | 9 | 29,1 | - | |
| 30 | | 1995 | 65 | 586,1 | 13 | 39,9 | - | - | 20 | |
| 31 | | 1996 | 80 | 793,7 | 17 | 48,3 | 19 | 65,6 | 23 | |
| 32 | | 1997 | 97 | 1 332,5 | 16 | 47,6 | 21 | 75,1 | 33 | |
| 33 | | 1998 | 105 | 1 499,9 | 17 | 43,4 | 23 | 81,3 | 33 | |
| 34 | | 1999 | 131 | 1 909,1 | 24 | 71,2 | 31 | 121,6 | 42 | |
| 35 | | 2000 | 172 | 2 562,0 | 24 | 61,3 | 40 | 169,9 | 69 | |
| 36 | Insgesamt | 1994 | 1 478 | 41 428,7 | 330 | 1 313,1 | 481 | 3 269,9 | 405 | |
| 37 | | 1995 | 1 453 | 41 299,5 | 326 | 1 292,8 | 480 | 3 305,0 | 388 | |
| 38 | | 1996 | 1 409 | 41 423,4 | 305 | 1 209,1 | 465 | 3 216,6 | 381 | |
| 39 | | 1997 | 1 361 | 39 676,2 | 279 | 1 111,4 | 458 | 3 153,9 | 373 | |
| 40 | | 1998 | 1 317 | 40 159,7 | 270 | 1 076,4 | 425 | 2 913,7 | 370 | |
| 41 | | 1999 | 1 315 | 40 830,5 | 274 | 1 084,7 | 417 | 2 855,7 | 369 | |
| 42 | | 2000 | 1 334 | 41 148,1 | 287 | 1 121,8 | 415 | 2 849,5 | 378 | |

*) In Unternehmen mit mindestens 3000 Hennenhaltungsplätzen; die Unternehmen geben ihre Meldungen untergliedert nach Betrieben ab.

1) Die Einordnung der Betriebe in die Größenklassen richtet sich nach der Gesamtkapazität, und nicht nach den Teilkapazitäten.

Statistisches Bundesamt, Fachserie 3, R 4.2.3, 2.Hj.2000

haltung und Eierzeugung *)

-kapazität 1) am 1. Dezember

land

| triebe mit...bis unter...Hennenhaltungsplätzen | | | | | | | | | Lfd. Nr. |
|--|---------------|-----------------------------------|-----------------|-----------------------------------|------------------|-----------------------------------|----------------|-----------------------------------|-------------|
| -30 000 | 30 000-50 000 | | 50 000 -100 000 | | 100 000 -200 000 | | 200 000 u.mehr | | |
| Hennen- haltungs- plätze 2) | Betriebe | Hennen- haltungs- plätze 2) | Betriebe | Hennen- haltungs- plätze 2) | Betriebe | Hennen- haltungs- plätze 2) | Betriebe | Hennen- haltungs- plätze 2) | |
| 1000 | Anzahl | 1000 | Anzahl | 1000 | Anzahl | 1000 | Anzahl | 1000 | |
| 5 965,4 | 85 | 3 148,6 | 81 | 5 645,0 | 59 | 7 965,3 | 28 | 12 131,3 | 1 |
| 5 730,3 | 84 | 3 147,4 | 75 | 5 144,5 | 61 | 8 216,8 | 28 | 12 194,9 | 2 |
| 5 527,6 | 84 | 3 118,9 | 72 | 5 018,5 | 59 | 8 133,5 | 28 | 12 408,0 | 3 |
| 5 233,9 | 78 | 2 881,5 | 70 | 4 769,7 | 55 | 7 522,5 | 28 | 11 320,2 | 4 |
| 5 097,5 | 76 | 2 801,0 | 71 | 4 717,2 | 54 | 7 275,1 | 30 | 12 381,3 | 5 |
| . | 77 | 2 849,0 | . | . | 54 | 7 239,6 | 31 | 12 805,7 | 6 |
| 4 736,5 | 76 | 2 772,3 | 72 | 4 973,7 | 56 | 7 688,5 | 28 | 12 146,7 | 7 |
| . | . | . | . | . | . | . | . | . | 8 |
| . | . | . | . | . | . | . | . | . | 9 |
| . | . | . | . | . | . | . | . | . | 10 |
| . | . | . | . | . | . | . | . | . | 11 |
| . | . | . | . | . | . | . | . | . | 12 |
| 39,0 | . | . | . | . | . | . | . | . | 13 |
| 61,3 | . | . | . | . | . | . | . | . | 14 |
| 375,3 | 8 | 123,1 | 8 | 186,7 | . | . | . | . | 15 |
| 331,8 | 9 | 131,2 | . | . | 10 | 383,6 | . | . | 16 |
| 385,4 | 11 | 187,7 | 8 | 272,2 | 12 | 368,3 | 7 | 693,1 | 17 |
| 379,7 | 15 | 284,5 | 10 | 389,0 | 11 | 221,6 | 8 | 967,5 | 18 |
| 430,8 | 10 | 175,3 | 12 | 452,4 | 10 | 200,0 | 10 | 997,7 | 19 |
| 469,6 | . | . | 11 | 416,8 | . | . | 10 | 853,7 | 20 |
| 494,1 | . | . | . | . | 11 | 251,4 | 10 | 861,6 | 21 |
| . | . | . | . | . | . | . | . | . | 22 |
| . | . | . | . | . | . | . | . | . | 23 |
| . | . | . | . | . | . | . | . | . | 24 |
| . | . | . | . | . | . | . | . | . | 25 |
| . | . | . | . | . | . | . | . | . | 26 |
| . | . | . | . | . | . | . | . | . | 27 |
| . | . | . | . | . | . | . | . | . | 28 |
| . | 5 | 106,9 | . | . | . | . | . | . | 29 |
| 130,1 | 7 | 124,0 | . | . | . | . | . | . | 30 |
| 180,9 | . | . | . | . | . | . | 4 | 181,8 | 31 |
| 323,1 | . | . | 8 | 180,9 | . | . | . | . | 32 |
| 333,6 | . | . | 11 | 259,7 | . | . | . | . | 33 |
| 406,3 | 13 | 186,2 | 11 | 280,7 | 3 | 151,8 | 7 | 691,3 | 34 |
| 791,8 | 14 | 216,6 | 14 | 404,8 | 4 | 160,5 | 7 | 757,0 | 35 |
| 6 467,5 | 90 | 3 378,6 | 83 | 5 871,6 | 60 | 8 229,2 | 29 | 12 898,8 | 36 |
| 6 214,3 | 90 | 3 402,6 | 77 | 5 433,1 | 63 | 8 684,9 | 29 | 12 966,8 | 37 |
| 6 121,6 | 91 | 3 443,1 | 76 | 5 466,6 | 62 | 8 683,5 | 29 | 13 282,9 | 38 |
| 5 971,0 | 88 | 3 325,7 | 76 | 5 339,6 | 57 | 7 974,8 | 30 | 12 799,8 | 39 |
| 5 912,8 | 85 | 3 206,7 | 78 | 5 429,3 | 56 | 7 697,8 | 33 | 13 923,0 | 40 |
| 5 906,8 | 86 | 3 252,7 | 78 | 5 551,1 | 57 | 7 828,8 | 34 | 14 350,7 | 41 |
| 6 130,8 | 84 | 3 195,8 | 80 | 5 812,8 | 59 | 8 272,1 | 31 | 13 765,3 | 42 |

2) Bei voller Ausnutzung der für die Hennenhaltung verfügbaren Stallplätze.

Statistisches Bundesamt, Fachserie3, R 4.2.3, 2.Hj.2000

4 Betriebe mit Legehennen
Anteile der einzelnen Grö
4.4 Nach Haltungsformen und

Deutsch

| Lfd. Nr. | Haltungsform | Jahr | Insgesamt | | Be | | | | |
|-------------|-----------------------------|------|-----------|-----------------------------------|-------------|-----------------------------------|----------------|-----------------------------------|----------|
| | | | | | unter 5 000 | | 5 000 - 10 000 | | 10 000 |
| | | | Betriebe | Hennen- haltungs- plätze 1) | Betriebe | Hennen- haltungs- plätze 1) | Betriebe | Hennen- haltungs- plätze 1) | Betriebe |
| 1 | Käfig-Batteriehaltung | 1994 | 100 | 100 | 22,2 | 3,1 | 32,6 | 7,9 | 27,2 |
| 2 | | 1995 | 100 | 100 | 22,3 | 3,1 | 33,1 | 8,0 | 26,6 |
| 3 | | 1996 | 100 | 100 | 21,4 | 2,9 | 33,5 | 7,8 | 26,7 |
| 4 | | 1997 | 100 | 100 | 20,3 | 2,8 | 34,1 | 8,0 | 27,1 |
| 5 | | 1998 | 100 | 100 | 20,6 | 2,7 | 32,5 | 7,3 | 27,6 |
| 6 | | 1999 | 100 | 100 | 20,4 | 2,5 | 31,7 | 6,8 | . |
| 7 | | 2000 | 100 | 100 | 21,3 | 2,6 | 31,3 | 6,6 | 27,1 |
| 8 | Volierenhaltung | 1994 | 100 | 100 | . | . | . | . | . |
| 9 | | 1995 | 100 | 100 | . | . | . | . | . |
| 10 | | 1996 | 100 | 100 | . | . | . | . | . |
| 11 | | 1997 | 100 | 100 | 33,3 | 7,5 | . | . | . |
| 12 | | 1998 | 100 | 100 | . | . | 26,7 | 10,2 | . |
| 13 | | 1999 | 100 | 100 | 31,0 | 9,3 | 24,1 | 16,4 | 34,5 |
| 14 | | 2000 | 100 | 100 | . | . | 32,4 | 26,8 | 40,5 |
| 15 | Bodenhaltung | 1994 | 100 | 100 | 22,8 | 3,5 | 27,9 | 8,1 | 25,7 |
| 16 | | 1995 | 100 | 100 | 21,0 | 3,5 | 27,5 | 8,1 | 26,8 |
| 17 | | 1996 | 100 | 100 | 18,4 | 2,9 | 27,9 | 7,3 | 27,9 |
| 18 | | 1997 | 100 | 100 | 17,5 | 2,8 | 30,1 | 7,3 | 25,9 |
| 19 | | 1998 | 100 | 100 | 18,6 | 2,8 | 26,7 | 8,0 | 28,6 |
| 20 | | 1999 | 100 | 100 | 19,9 | 2,6 | 28,8 | 7,6 | 29,3 |
| 21 | | 2000 | 100 | 100 | 20,8 | 4,0 | 27,8 | 9,5 | 28,3 |
| 22 | Intensive Auslaufhaltung | 1994 | 100 | 100 | . | . | . | . | . |
| 23 | | 1995 | 100 | 100 | . | . | . | . | . |
| 24 | | 1996 | 100 | 100 | . | . | . | . | . |
| 25 | | 1997 | 100 | 100 | . | . | . | . | . |
| 26 | | 1998 | 100 | 100 | . | . | 42,9 | 9,9 | . |
| 27 | | 1999 | 100 | 100 | 35,7 | 6,6 | 35,7 | 5,8 | . |
| 28 | | 2000 | 100 | 100 | 30,0 | 6,7 | 35,0 | 9,0 | . |
| 29 | Freilandhaltung | 1994 | 100 | 100 | . | . | 19,6 | 7,5 | . |
| 30 | | 1995 | 100 | 100 | 20,0 | 6,8 | . | . | 30,8 |
| 31 | | 1996 | 100 | 100 | 21,3 | 6,1 | 23,8 | 8,3 | 28,8 |
| 32 | | 1997 | 100 | 100 | 16,5 | 3,6 | 21,6 | 5,6 | 34,0 |
| 33 | | 1998 | 100 | 100 | 16,2 | 2,9 | 21,9 | 5,4 | 31,4 |
| 34 | | 1999 | 100 | 100 | 18,3 | 3,7 | 23,7 | 6,4 | 32,1 |
| 35 | | 2000 | 100 | 100 | 14,0 | 2,4 | 23,3 | 6,6 | 40,1 |
| 36 | Insgesamt | 1994 | 100 | 100 | 22,3 | 3,2 | 32,5 | 7,9 | 27,4 |
| 37 | | 1995 | 100 | 100 | 22,4 | 3,1 | 33,0 | 8,0 | 26,7 |
| 38 | | 1996 | 100 | 100 | 21,6 | 2,9 | 33,0 | 7,8 | 27,0 |
| 39 | | 1997 | 100 | 100 | 20,5 | 2,8 | 33,7 | 7,9 | 27,4 |
| 40 | | 1998 | 100 | 100 | 20,5 | 2,7 | 32,3 | 7,3 | 28,1 |
| 41 | | 1999 | 100 | 100 | 20,8 | 2,7 | 31,7 | 7,0 | 28,1 |
| 42 | | 2000 | 100 | 100 | 21,5 | 2,6 | 31,1 | 6,9 | 28,3 |

*) In Unternehmen mit mindestens 3000 Hennenhaltungsplätzen; die Unternehmen geben ihre Meldungen untergliedert nach Betrieben ab.

1) Bei voller Ausnutzung der für die Hennenhaltung verfügbaren Stallplätze.

Statistisches Bundesamt, Fachserie 3, R 4.2.3, 2. Hj. 2000

haltung und Eierzeugung *)

ßenklassen am Insgesamt

-kapazität am 1. Dezember

land

| triebe mit...bis unter...Hennenhaltungsplätzen | | | | | | | | | Lfd. Nr. |
|--|---------------|-----------------------------------|----------------|-----------------------------------|-----------------|-----------------------------------|----------------|-----------------------------------|-------------|
| -30 000 | 30 000-50 000 | | 50 000-100 000 | | 100 000-200 000 | | 200 000 u.mehr | | |
| Hennen- haltungs- plätze 1) | Betriebe | Hennen- haltungs- plätze 1) | Betriebe | Hennen- haltungs- plätze 1) | Betriebe | Hennen- haltungs- plätze 1) | Betriebe | Hennen- haltungs- plätze 1) | |
| % | | | | | | | | | |
| 15,2 | 6,1 | 8,0 | 5,8 | 14,4 | 4,2 | 20,3 | 2,0 | 31,0 | 1 |
| 14,8 | 6,1 | 8,1 | 5,5 | 13,3 | 4,4 | 21,2 | 2,0 | 31,5 | 2 |
| 14,4 | 6,4 | 8,1 | 5,5 | 13,1 | 4,5 | 21,2 | 2,1 | 32,4 | 3 |
| 14,7 | 6,3 | 8,1 | 5,6 | 13,4 | 4,4 | 21,1 | 2,3 | 31,8 | 4 |
| 14,2 | 6,4 | 7,8 | 5,9 | 13,2 | 4,5 | 20,3 | 2,5 | 34,5 | 5 |
| . | 6,6 | 7,9 | . | . | 4,6 | 20,1 | 2,7 | 35,5 | 6 |
| 13,3 | 6,6 | 7,8 | 6,3 | 14,0 | 4,9 | 21,6 | 2,4 | 34,1 | 7 |
| . | . | . | . | . | . | . | . | . | 8 |
| . | . | . | . | . | . | . | . | . | 9 |
| . | . | . | . | . | . | . | . | . | 10 |
| . | . | . | . | . | . | . | . | . | 11 |
| . | . | . | . | . | . | . | . | . | 12 |
| 20,1 | . | . | . | . | . | . | . | . | 13 |
| 31,0 | . | . | . | . | . | . | . | . | 14 |
| 20,5 | 5,9 | 6,7 | 5,9 | 10,2 | . | . | . | . | 15 |
| 17,4 | 6,5 | 6,9 | . | . | 7,2 | 20,1 | . | . | 16 |
| 18,2 | 7,5 | 8,9 | 5,4 | 12,8 | 8,2 | 17,4 | 4,8 | 32,7 | 17 |
| 15,1 | 9,0 | 11,3 | 6,0 | 15,5 | 6,6 | 8,8 | 4,8 | 38,5 | 18 |
| 17,1 | 6,2 | 7,0 | 7,5 | 18,0 | 6,2 | 8,0 | 6,2 | 39,7 | 19 |
| 18,8 | . | . | 5,8 | 16,7 | . | . | 5,2 | 34,2 | 20 |
| 19,2 | 6,1 | 7,8 | 7,1 | 16,3 | 5,2 | 9,8 | 4,7 | 33,5 | 21 |
| . | . | . | . | . | . | . | . | . | 22 |
| . | . | . | . | . | . | . | . | . | 23 |
| . | . | . | . | . | . | . | . | . | 24 |
| . | . | . | . | . | . | . | . | . | 25 |
| . | . | . | . | . | . | . | . | . | 26 |
| . | . | . | . | . | . | . | . | . | 27 |
| . | . | . | . | . | . | . | . | . | 28 |
| . | 10,9 | 27,6 | . | . | . | . | . | . | 29 |
| 22,2 | 10,8 | 21,2 | . | . | . | . | . | . | 30 |
| 22,8 | . | . | . | . | . | . | 5,0 | 22,9 | 31 |
| 24,2 | . | . | 8,2 | 13,6 | . | . | . | . | 32 |
| 22,2 | . | . | 10,5 | 17,3 | . | . | . | . | 33 |
| 21,3 | 9,9 | 9,8 | 8,4 | 14,7 | 2,3 | 8,0 | 5,3 | 36,2 | 34 |
| 30,9 | 8,1 | 8,5 | 8,1 | 15,8 | 2,3 | 6,3 | 4,1 | 29,5 | 35 |
| 15,6 | 6,1 | 8,2 | 5,6 | 14,2 | 4,1 | 19,9 | 2,0 | 31,1 | 36 |
| 15,0 | 6,2 | 8,2 | 5,3 | 13,2 | 4,3 | 21,0 | 2,0 | 31,4 | 37 |
| 14,8 | 6,4 | 8,3 | 5,4 | 13,2 | 4,4 | 21,0 | 2,1 | 32,1 | 38 |
| 15,0 | 6,7 | 8,4 | 5,6 | 13,5 | 4,2 | 20,1 | 2,2 | 32,3 | 39 |
| 14,7 | 6,7 | 8,0 | 5,9 | 13,5 | 4,3 | 19,2 | 2,5 | 34,7 | 40 |
| 14,5 | 6,5 | 8,0 | 5,9 | 13,6 | 4,3 | 19,2 | 2,6 | 35,1 | 41 |
| 14,9 | 6,3 | 7,8 | 6,0 | 14,1 | 4,4 | 20,1 | 2,3 | 33,5 | 42 |

4 Betriebe mit Legehennen

4.5 Nach Haltungsformen und Anteile der Haltungs

Deutsch

| Lfd. Nr. | Haltungsform | Jahr | Insgesamt | | Be | | | | |
|-------------|-----------------------------|------|-----------|-----------------------------------|-------------|-----------------------------------|----------------|-----------------------------------|----------|
| | | | Betriebe | Hennen- haltungs- plätze 1) | unter 5 000 | | 5 000 - 10 000 | | 10 000 |
| | | | | | Betriebe | Hennen- haltungs- plätze 1) | Betriebe | Hennen- haltungs- plätze 1) | Betriebe |
| 1 | Käfig-Batteriehaltung | 1994 | 94,9 | 94,5 | 94,2 | 93,4 | 95,2 | 94,3 | 94,1 |
| 2 | | 1995 | 94,5 | 93,7 | 93,9 | 92,0 | 94,6 | 93,2 | 94,1 |
| 3 | | 1996 | 93,3 | 92,4 | 92,1 | 90,4 | 94,6 | 92,6 | 92,1 |
| 4 | | 1997 | 91,3 | 89,7 | 90,3 | 88,8 | 92,4 | 90,7 | 90,1 |
| 5 | | 1998 | 90,8 | 89,2 | 91,1 | 88,8 | 91,5 | 89,6 | 89,2 |
| 6 | | 1999 | 88,4 | 88,3 | 86,5 | 83,3 | 88,5 | 85,9 | . |
| 7 | | 2000 | 85,8 | 86,5 | 85,0 | 82,1 | 86,3 | 82,9 | 82,0 |
| 8 | Volierenhaltung | 1994 | 0,2 | 0,0 | . | . | . | . | . |
| 9 | | 1995 | 0,4 | 0,0 | . | . | . | . | . |
| 10 | | 1996 | 0,6 | 0,3 | . | . | . | . | . |
| 11 | | 1997 | 0,9 | 0,3 | 1,4 | 0,7 | . | . | . |
| 12 | | 1998 | 1,1 | 0,3 | . | . | 0,9 | 0,5 | . |
| 13 | | 1999 | 2,2 | 0,5 | 3,3 | 1,7 | 1,7 | 1,1 | 2,7 |
| 14 | | 2000 | 2,8 | 0,5 | . | . | 2,9 | 1,9 | 4,0 |
| 15 | Bodenhaltung | 1994 | 9,2 | 4,4 | 9,4 | 4,9 | 7,9 | 4,5 | 8,6 |
| 16 | | 1995 | 9,5 | 4,6 | 8,9 | 4,3 | 7,9 | 4,2 | 9,5 |
| 17 | | 1996 | 10,4 | 5,1 | 8,9 | 4,9 | 8,8 | 4,8 | 10,8 |
| 18 | | 1997 | 12,2 | 6,3 | 10,4 | 6,2 | 10,9 | 6,4 | 11,5 |
| 19 | | 1998 | 12,2 | 6,3 | 11,1 | 6,2 | 10,1 | 6,6 | 12,4 |
| 20 | | 1999 | 14,5 | 6,1 | 13,9 | 7,5 | 13,2 | 8,4 | 15,2 |
| 21 | | 2000 | 15,9 | 6,3 | 15,3 | 9,1 | 14,2 | 8,6 | 15,9 |
| 22 | Intensive Auslaufhaltung | 1994 | 0,4 | 0,1 | . | . | . | . | . |
| 23 | | 1995 | 0,6 | 0,2 | . | . | . | . | . |
| 24 | | 1996 | 0,8 | 0,2 | . | . | . | . | . |
| 25 | | 1997 | 0,6 | 0,4 | . | . | . | . | . |
| 26 | | 1998 | 1,1 | 0,4 | . | . | 1,4 | 0,6 | . |
| 27 | | 1999 | 1,1 | 0,4 | 1,8 | 1,0 | 1,2 | 0,3 | . |
| 28 | | 2000 | 1,5 | 0,5 | 2,1 | 1,3 | 1,7 | 0,7 | . |
| 29 | Freilandhaltung | 1994 | 3,1 | 0,9 | . | . | 1,9 | 0,9 | . |
| 30 | | 1995 | 4,5 | 1,4 | 4,0 | 3,1 | . | . | 5,2 |
| 31 | | 1996 | 5,7 | 1,9 | 5,6 | 4,0 | 4,1 | 2,0 | 6,0 |
| 32 | | 1997 | 7,1 | 3,4 | 5,7 | 4,3 | 4,6 | 2,4 | 8,8 |
| 33 | | 1998 | 8,0 | 3,7 | 6,3 | 4,0 | 5,4 | 2,8 | 8,9 |
| 34 | | 1999 | 10,0 | 4,7 | 8,8 | 6,6 | 7,4 | 4,3 | 11,4 |
| 35 | | 2000 | 12,9 | 6,2 | 8,4 | 5,5 | 9,6 | 6,0 | 18,3 |
| 36 | Insgesamt | 1994 | X | 100 | X | 100 | X | 100 | X |
| 37 | | 1995 | X | 100 | X | 100 | X | 100 | X |
| 38 | | 1996 | X | 100 | X | 100 | X | 100 | X |
| 39 | | 1997 | X | 100 | X | 100 | X | 100 | X |
| 40 | | 1998 | X | 100 | X | 100 | X | 100 | X |
| 41 | | 1999 | X | 100 | X | 100 | X | 100 | X |
| 42 | | 2000 | X | 100 | X | 100 | X | 100 | X |

*) In Unternehmen mit mindestens 3000 Hennenhaltungsplätzen; die Unternehmen geben ihre Meldungen untergliedert nach Betrieben ab. Bei den Prozentangaben für die Betriebe ist die Möglichkeit, dass diese Betriebe gleichzeitig über verschiedene Haltungsformen verfügen können, zu berücksichtigen. Bezogen auf die Betriebe mit Hennenhaltung insgesamt, käme man bei Addition der Prozentwerte der einzelnen Haltungsformen deshalb auf über 100%.

haltung und Eierzeugung *)

-kapazität am 1. Dezember
formen am Insgesamt

land

| etriebe mit...bis unter...Hennenhaltungsplätzen | | | | | | | | | Lfd. Nr. |
|---|---------------|-----------------------------------|----------------|-----------------------------------|-----------------|-----------------------------------|----------------|-----------------------------------|-------------|
| -30 000 | 30 000-50 000 | | 50 000-100 000 | | 100 000-200 000 | | 200 000 u.mehr | | |
| Hennen- haltungs- plätze 1) | Betriebe | Hennen- haltungs- plätze 1) | Betriebe | Hennen- haltungs- plätze 1) | Betriebe | Hennen- haltungs- plätze 1) | Betriebe | Hennen- haltungs- plätze 1) | |
| % | | | | | | | | | |
| 92,2 | 94,4 | 93,2 | 97,6 | 96,1 | 98,3 | 96,8 | 96,6 | 94,0 | 1 |
| 92,2 | 93,3 | 92,5 | 97,4 | 94,7 | 96,8 | 94,6 | 96,6 | 94,0 | 2 |
| 90,3 | 92,3 | 90,6 | 94,7 | 91,8 | 95,2 | 93,7 | 96,6 | 93,4 | 3 |
| 87,7 | 88,6 | 86,6 | 92,1 | 89,3 | 96,5 | 94,3 | 93,3 | 88,4 | 4 |
| 86,2 | 89,4 | 87,3 | 91,0 | 86,9 | 96,4 | 94,5 | 90,9 | 88,9 | 5 |
| . | 89,5 | 87,6 | . | . | 94,7 | 92,5 | 91,2 | 89,2 | 6 |
| 77,3 | 90,5 | 86,7 | 90,0 | 85,6 | 94,9 | 92,9 | 90,3 | 88,2 | 7 |
| . | . | . | . | . | . | . | . | . | 8 |
| . | . | . | . | . | . | . | . | . | 9 |
| . | . | . | . | . | . | . | . | . | 10 |
| . | . | . | . | . | . | . | . | . | 11 |
| . | . | . | . | . | . | . | . | . | 12 |
| 0,7 | . | . | . | . | . | . | . | . | 13 |
| 1,0 | . | . | . | . | . | . | . | . | 14 |
| 5,8 | 8,9 | 3,6 | 9,6 | . | . | . | . | . | 15 |
| 5,3 | 10,0 | 3,9 | . | . | 15,9 | 4,4 | . | . | 16 |
| 6,3 | 12,1 | 5,5 | 10,5 | 7,1 | 19,4 | 4,2 | 24,1 | 5,2 | 17 |
| 6,4 | 17,0 | 8,6 | 13,2 | 8,5 | 19,3 | 2,8 | 26,7 | 7,6 | 18 |
| 7,3 | 11,8 | 5,5 | 15,4 | 7,7 | 17,9 | 2,6 | 30,3 | 7,2 | 19 |
| 8,0 | . | . | 14,1 | 7,6 | . | . | 29,4 | 5,9 | 20 |
| 8,1 | 15,5 | 6,3 | 18,8 | 7,2 | 18,6 | 3,0 | 32,3 | 6,3 | 21 |
| . | . | . | . | . | . | . | . | . | 22 |
| . | . | . | . | . | . | . | . | . | 23 |
| . | . | . | . | . | . | . | . | . | 24 |
| . | . | . | . | . | . | . | . | . | 25 |
| . | . | . | . | . | . | . | . | . | 26 |
| . | . | . | . | . | . | . | . | . | 27 |
| . | . | . | . | . | . | . | . | . | 28 |
| . | 5,6 | 3,2 | . | . | . | . | . | . | 29 |
| 2,1 | 7,8 | 3,6 | . | . | . | . | . | . | 30 |
| 3,0 | . | . | . | . | . | . | 13,8 | 1,4 | 31 |
| 5,4 | . | . | 10,5 | 3,4 | . | . | . | . | 32 |
| 5,6 | . | . | 14,1 | 4,8 | . | . | . | . | 33 |
| 6,9 | 15,1 | 5,7 | 14,1 | 5,1 | 5,3 | 1,9 | 20,6 | 4,8 | 34 |
| 12,9 | 16,7 | 6,8 | 17,5 | 7,0 | 6,8 | 1,9 | 22,6 | 5,5 | 35 |
| 100 | X | 100 | X | 100 | X | 100 | X | 100 | 36 |
| 100 | X | 100 | X | 100 | X | 100 | X | 100 | 37 |
| 100 | X | 100 | X | 100 | X | 100 | X | 100 | 38 |
| 100 | X | 100 | X | 100 | X | 100 | X | 100 | 39 |
| 100 | X | 100 | X | 100 | X | 100 | X | 100 | 40 |
| 100 | X | 100 | X | 100 | X | 100 | X | 100 | 41 |
| 100 | X | 100 | X | 100 | X | 100 | X | 100 | 42 |

1) Bei voller Ausnutzung der für die Hennenhaltung verfügbaren Stallplätze.

4 Legehennenhaltung und Eiererzeugung *)

Haltungskapazität nach Haltungsformen

Deutschland

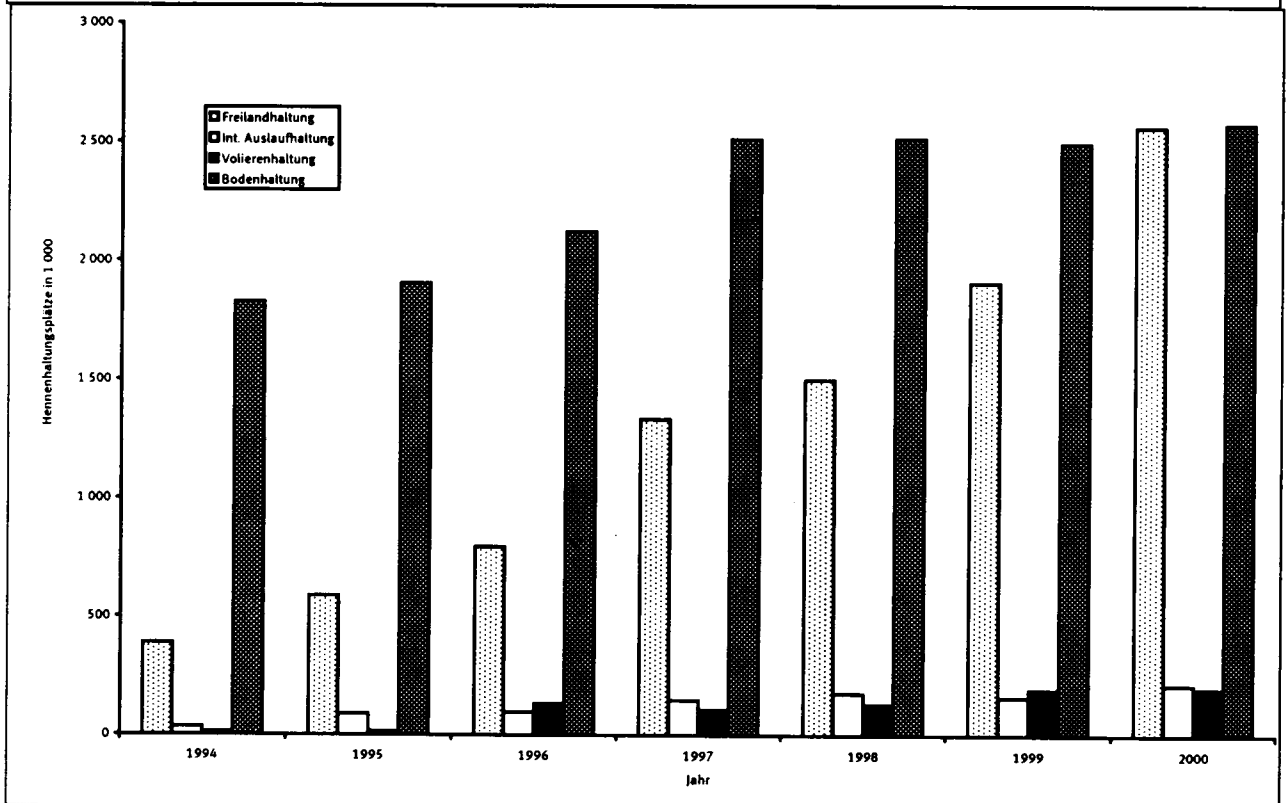
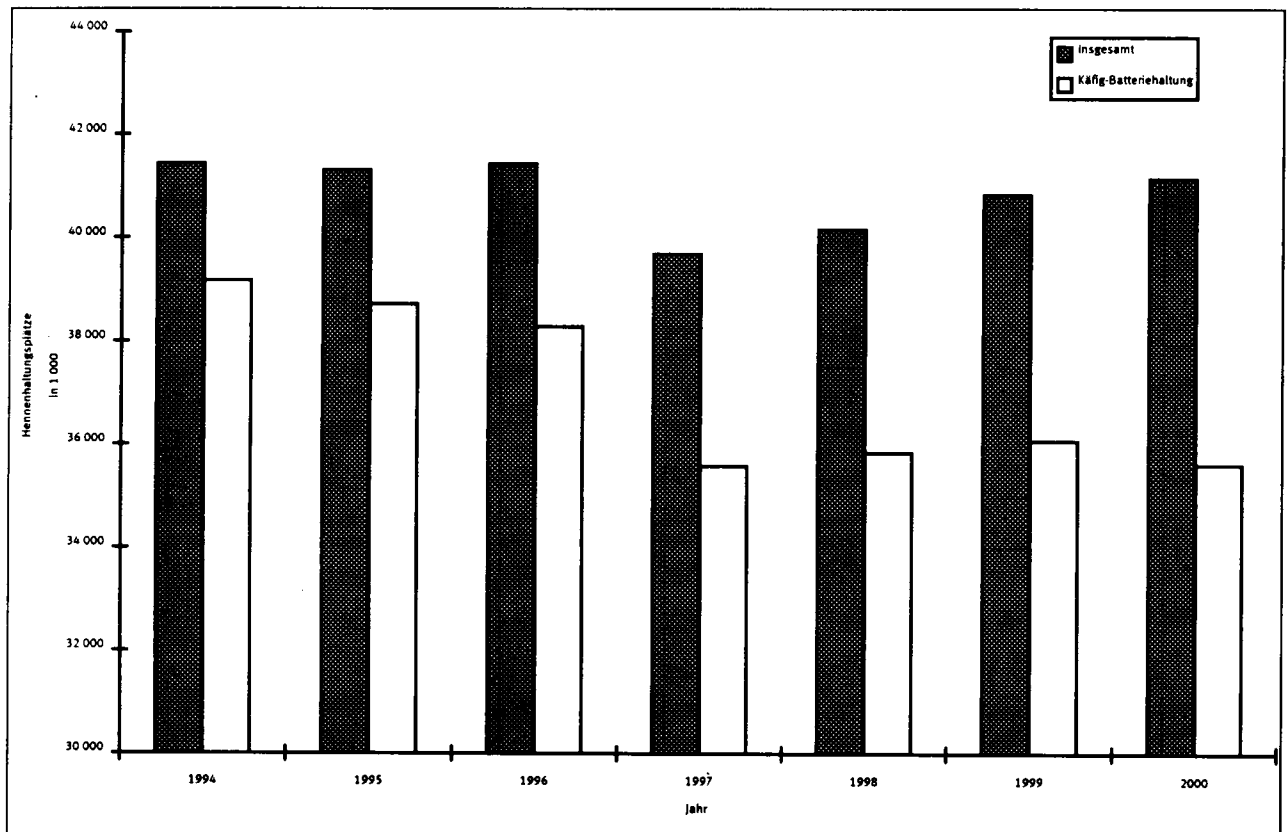

*) In Unternehmen mit mindestens 3 000 Hennenhaltungsplätzen; die Unternehmen geben ihre Meldungen untergliedert nach Betrieben ab.

Statistisches Bundesamt, Fachserie 3, R 4.2.3, 2.Hj.2000

4 Betriebe mit Legehennenhaltung und Eierzeugung *)

4.6 Bestand an Legehennen am 1. Dezember

Deutschland

| Größenklassen von...bis unter... Hennenhaltungsplätzen | Einheit | 1994 | 1995 | 1996 | 1997 | 1998 | 1999 | 2000 |
|---|---------|----------|----------|----------|----------|----------|----------|----------|
| unter 5 000..... | 1000 | 1 038,0 | 1 030,5 | 957,2 | 887,0 | 851,8 | 837,6 | 875,6 |
| 5 000 - 10 000..... | 1000 | 2 628,0 | 2 626,7 | 2 601,6 | 2 531,1 | 2 313,2 | 2 153,6 | 2 236,6 |
| 10 000 - 30 000..... | 1000 | 5 156,3 | 4 912,6 | 4 909,8 | 5 048,4 | 4 926,7 | 4 814,5 | 5 101,4 |
| 30 000 - 50 000..... | 1000 | 2 738,4 | 2 683,7 | 2 749,2 | 2 736,6 | 2 701,6 | 2 741,7 | 2 703,1 |
| 50 000 - 100 000..... | 1000 | 4 851,4 | 4 564,5 | 4 437,3 | 4 664,8 | 4 621,9 | 4 825,6 | 5 021,5 |
| 100 000 - 200 000..... | 1000 | 6 675,2 | 6 781,5 | 7 188,8 | 7 017,4 | 6 299,5 | 6 903,0 | 7 130,4 |
| 200 000 u. mehr..... | 1000 | 10 532,9 | 11 159,8 | 10 986,2 | 11 109,6 | 12 049,9 | 12 697,4 | 12 242,9 |
| Insgesamt..... | 1000 | 33 620,2 | 33 759,4 | 33 830,1 | 33 994,8 | 33 764,6 | 34 973,5 | 35 311,5 |
| Legehennen in Käfig-Batteriehaltung | | | | | | | | |
| unter 5 000..... | 1000 | 917,3 | 885,6 | 813,1 | 737,4 | 702,4 | 616,6 | 639,3 |
| 5 000 - 10 000..... | 1000 | 2 387,3 | 2 318,2 | 2 245,8 | 2 106,5 | 1 912,1 | 1 657,5 | 1 652,7 |
| 10 000 - 30 000..... | 1000 | 4 515,6 | 4 224,2 | 4 076,1 | 4 064,5 | 3 908,2 | 3 664,5 | 3 473,2 |
| 30 000 - 50 000..... | 1000 | 2 407,8 | 2 338,9 | 2 365,8 | 2 273,0 | 2 124,2 | 2 247,0 | 2 069,6 |
| 50 000 - 100 000..... | 1000 | 4 475,8 | 4 068,7 | 3 737,0 | 3 964,7 | 3 764,3 | 4 022,8 | 4 199,7 |
| 100 000 - 200 000..... | 1000 | 5 572,2 | 5 500,1 | 5 720,7 | 5 618,8 | 5 014,0 | 6 074,7 | 6 288,6 |
| 200 000 u. mehr..... | 1000 | 9 609,1 | 9 332,5 | 9 181,0 | 8 609,3 | 9 657,7 | 10 061,7 | 9 535,9 |
| Insgesamt..... | 1000 | 29 885,2 | 28 668,2 | 28 139,6 | 27 374,3 | 27 082,9 | 28 344,7 | 27 859,0 |
| Anteile der Größenklassen am insgesamt | | | | | | | | |
| unter 5 000..... | % | 3,1 | 3,1 | 2,8 | 2,6 | 2,5 | 2,4 | 2,5 |
| 5 000 - 10 000..... | % | 7,8 | 7,8 | 7,7 | 7,4 | 6,9 | 6,2 | 6,3 |
| 10 000 - 30 000..... | % | 15,3 | 14,6 | 14,5 | 14,9 | 14,6 | 13,8 | 14,4 |
| 30 000 - 50 000..... | % | 8,1 | 7,9 | 8,1 | 8,1 | 8,0 | 7,8 | 7,7 |
| 50 000 - 100 000..... | % | 14,4 | 13,5 | 13,1 | 13,7 | 13,7 | 13,8 | 14,2 |
| 100 000 - 200 000..... | % | 19,9 | 20,1 | 21,2 | 20,6 | 18,7 | 19,7 | 20,2 |
| 200 000 u. mehr..... | % | 31,3 | 33,1 | 32,5 | 32,7 | 35,7 | 36,3 | 34,7 |
| Insgesamt..... | % | 100 | 100 | 100 | 100 | 100 | 100 | 100 |
| Anteile der Legehennen in Käfig-Batteriehaltung an der jew. Größenklasse der Legehennen insgesamt | | | | | | | | |
| unter 5 000..... | % | 88,4 | 85,9 | 84,9 | 83,1 | 82,5 | 73,6 | 73,0 |
| 5 000 - 10 000..... | % | 90,8 | 88,3 | 86,3 | 83,2 | 82,7 | 77,0 | 73,9 |
| 10 000 - 30 000..... | % | 87,6 | 86,0 | 83,0 | 80,5 | 79,3 | 76,1 | 68,1 |
| 30 000 - 50 000..... | % | 87,9 | 87,2 | 86,1 | 83,1 | 78,6 | 82,0 | 76,6 |
| 50 000 - 100 000..... | % | 92,3 | 89,1 | 84,2 | 85,0 | 81,4 | 83,4 | 83,6 |
| 100 000 - 200 000..... | % | 83,5 | 81,1 | 79,6 | 80,1 | 79,6 | 88,0 | 88,2 |
| 200 000 u. mehr..... | % | 91,2 | 83,6 | 83,6 | 77,5 | 80,1 | 79,2 | 77,9 |
| Insgesamt..... | % | 88,9 | 84,9 | 83,2 | 80,5 | 80,2 | 81,0 | 78,9 |

*) In Unternehmen mit mindestens 3000 Hennenhaltungsplätzen; die Unternehmen geben ihre Meldungen untergliedert nach Betrieben ab.

Statistisches Bundesamt, Fachserie 3, R, 4.2.3, 2. Hj. 2000

Fachserie 3: Land- und Forstwirtschaft, Fischerei

Reihe 1: Ausgewählte Zahlen für die Agrarwirtschaft

Die *jährlich* erscheinende Querschnittsveröffentlichung enthält zusammenfassende Ergebnisse aus den verschiedenen Gebieten der Landwirtschaftsstatistik. U.a. werden Strukturdaten über Betriebe der Land- und Forstwirtschaft, über Arbeitskräfte, Bodennutzung, Erträge, Viehhaltung und tierische Erzeugnisse veröffentlicht. Angaben aus anderen Bereichen, z.B. über Düngemittel, Preise und Löhne in der Landwirtschaft sowie den Nahrungsmittelverbrauch, runden das Bild ab.

1.1: Strukturdaten zur Landwirtschaft

1.1.1: Bodennutzung und Viehhaltung der Betriebe

In einem *jährlichen* Bericht (mit Vorbericht) wird die landwirtschaftlich genutzte Fläche nach Kultur- und Fruchtarten aufgegliedert. Zudem informiert dieser Bericht über die Viehbestände der Betriebe:

als Ergebnisse der allgemeinen (totalen) Viehbestandserhebungen (Rinder, Schweine, Schafe, Pferde, Geflügel) vom Mai jeweils der „ungeraden“ Jahre bzw. der repräsentativen Erhebungen über die Viehbestände (Rinder, Schweine, Schafe) vom Mai jeweils der „geraden“ Jahre.

Diese Reihe fasst die bisherigen Reihen 3.1.2 „Bodennutzung der Betriebe“ sowie 4.1 „Viehbestände der Betriebe“ (am 03. Mai) zusammen.

Reihe 2: Betriebs-, Arbeits- und Einkommensverhältnisse

2.1: Betriebe

2.1.1: Betriebsgrößenstruktur

Bis 1999 erschien dieser Bericht *jährlich*; künftig wird er *zweijährlich* herausgegeben. Er enthält Daten über die Größenstruktur von landwirtschaftlichen Betrieben und Forstbetrieben sowie über Veränderungen in der zeitlichen Entwicklung.

In nachstehend aufgeführten Ergebnisberichten werden Ergebnisse der *zweijährlich* stattfindenden Agrarstrukturerhebung (bis 1997 Agrarberichterstattung) veröffentlicht. In Jahren mit einer Landwirtschaftszählung (1979, 1991, 1999) ist die Agrarstrukturerhebung Teil dieser Großzählung. Entsprechend werden alle im Rahmen der Landwirtschaftszählung erhobenen Daten auch als Ergebnisse der Landwirtschaftszählung veröffentlicht.

2.1.2: Bodennutzung der Betriebe (Struktur der Bodennutzung)

2.1.3: Viehhaltung der Betriebe (Struktur der Viehhaltung)

2.1.4: Betriebssysteme und Standardbetriebseinkommen

2.1.5: Sozialökonomische Verhältnisse

2.1.6: Eigentums- und Pachtverhältnisse

Bis einschließlich 1995 „Besitzverhältnisse in den landwirtschaftlichen Betrieben“, ab 1997 unter Einbeziehung der ehemaligen Reihe 2.1.8 „Pachtflächen und Pachtentgelte“.

2.1.7: Außerbetriebliche Einkommen und Arbeitsverhältnisse für ausgewählte Betriebsgruppen

2.1.8: Arbeitskräfte

Bis 1995 wurden Angaben über Arbeitskräfte in der Reihe 2.2 veröffentlicht. Ab 1997 erfolgt die Herausgabe entsprechender Ergebnisse in der Reihe 2.1.8. Die Reihe 2.2 wird seitdem nicht mehr fortgeführt.

2.1.9: Ausstattung mit und Einsatz von landwirtschaftlichen Maschinen

In Auswertung der Anträge auf Gasölverbilligung erschienen in Reihe 2.3 bis einschließlich 1993 *dreijährlich* Nachweisungen über technische Betriebsmittel. Für 1995 wurden einmalig Angaben über die Ausstattung mit und den Einsatz von landwirtschaftlichen Maschinen im Rahmen der Agrarberichterstattung erhoben und veröffentlicht. Diese Reihe wird nicht fortgesetzt.

2.2.1: Betriebe mit ökologischem Landbau

Diese Reihe berichtet seit 1999 *zweijährlich* über die Betriebe mit ökologischem Landbau.

2.4: Kaufwerte für landwirtschaftliche Grundstücke

Diese Statistik wertet *jährlich* die Meldungen der Finanzämter über die Veräußerungsfälle für Flächen landwirtschaftlicher Nutzung aus.

2.S.: Sonderbeiträge (unregelmäßige Folge)

Bisher erschienen:

2.S.1: Methodische Grundlagen der Agrarberichterstattung (Ausgabe 1979)

Methodische Grundlagen der Agrarberichterstattungen / Landwirtschaftszählung (Haupterhebung) 1991 bis 1997

2.S.2: Methodische Grundlagen der Strukturerhebungen in land- und forstwirtschaftlichen Betrieben 1999.

Reihe 3: Landwirtschaftliche Bodennutzung und pflanzliche Erzeugung

In der Jahreszusammenstellung werden die Anbaustatistiken mit den Erntefeststellungen über landwirtschaftliche Feldfrüchte und Grünland, Gemüse, Obst und Weinmost ausgewiesen. Außerdem finden sich Angaben über Baumschulgehölze, Weinbestände und -erzeugung.

3.1: Landwirtschaftliche Bodennutzung

3.1.1: Gliederung der Gesamtflächen (erscheint ab 1989 als Reihe 5.1)

3.1.2: Bodennutzung der Betriebe (Landwirtschaftlich genutzte Flächen; erscheint ab 2002 als Reihe 1.1.1)

3.1.3: Gemüseanbauflächen

Diese Reihe berichtet *jährlich* über die Anbauflächen von Gemüse und Erdbeeren.

3.1.4: Baumobstflächen

Aus den *fünffährlichen* Obstanbauerhebungen werden Strukturangaben über Betriebe, Anbauflächen und Sorten nachgewiesen.

3.1.5: Rebflächen

Dieser *jährliche* Bericht enthält eine sachlich und regional gegliederte Bestandsaufnahme der mit Keltertrauben bestockten Rebflächen mit marktorientierter Produktion.

3.1.6: Anbau von Zierpflanzen

Diese Veröffentlichung berichtet in *vierjährlicher* Periodizität über den Anbau von Blumen und Zierpflanzen für den Verkauf.

Fortsetzung siehe folgende Seite

3.1.7: Baumschulen, Baumschulflächen und Pflanzenbestände

Die *vierjährliche* Veröffentlichung enthält Angaben über die Baumschulfläche und die Bestände an Forstpflanzen sowie Obst- und Ziergehölzen.

3.1.8: Bodennutzung der Betriebe (Anbau von landwirtschaftlichen Zwischenfrüchten)

In diesem *zweijährlich* erscheinenden Bericht werden die Anbauflächen landwirtschaftlicher Zwischenfrüchte nach Pflanzenarten sowie dem Nutzungszweck nachgewiesen.

3.2: Pflanzliche Erzeugung

3.2.1: Wachstum und Ernte

– Feldfrüchte, Gemüse, Obst, Trauben –

In unregelmäßiger Folge erscheinen *jährlich* 14 Berichte mit Angaben über den Wachstumsstand, die Erntevorschätzungen und die endgültigen Erntefeststellungen.

3.2.2: Weinerzeugung

Jährlich ein Bericht über die erzeugte Wein- und Mostmenge in der Unterteilung nach Ländern, Regierungsbezirken und Anbaugebieten sowie nach Qualitätsstufen.

3.2.3: Weinbestände

Jährlich ein Bericht über die Bestände an Wein- und Traubenmost nach Herkunft und Betriebsart in der Unterteilung nach Ländern und Regierungsbezirken.

Reihe 4: Viehbestand und tierische Erzeugung

Das Jahreshaft enthält Ergebnisse der Viehbestandsstatistiken, der Statistiken über Milcherzeugung und -verwendung, Schlachtungen und Fleischerzeugung, Erzeugung von Geflügel und Eiern sowie Fleisch- und Geflügelfleischuntersuchung.

4.1: Viehbestand der Betriebe (Ergebnisse vom 03. Mai jeden Jahres werden ab 2002 in der Reihe 1.1.1 veröffentlicht)

Dieser Bericht informiert *jährlich* über die Viehbestände (Rinder, Schweine) landwirtschaftlicher Betriebe am 03. November.

4.2: Tierische Erzeugung

Zu dieser Reihe erscheinen folgende Veröffentlichungen

4.2.1: Schlachtungen und Fleischerzeugung (*vierteljährlich*)

4.2.2: Milcherzeugung und -verwendung (*jährlich*)

4.2.3: Erzeugung von Geflügel (*halbjährlich*)

4.3: Fleischuntersuchung (*jährlich*)

4.4: (unbesetzt)

4.5: Hochsee- und Küstenfischerei

Die Vierteljahres- und Jahresberichte enthalten Angaben über Anlandeergebnisse in der Gliederung nach Fischarten, Fanggebieten und Anlandeplätzen.

Reihe 5: Allgemeine Flächennutzung

5.1: Bodenfläche nach Art der tatsächlichen Nutzung

(bis 1985 als Reihe 3.1 erschienen)

Dieser Bericht informiert in *vierjährlichem* Abstand bis zur Kreisebene über die tatsächliche Nutzung der Bodenfläche. Datengrundlage sind die Liegenschaftskataster.

5.2: Bodenfläche nach Art der geplanten Nutzung

In diesem Heft wird ab 1989 *vierjährlich* bis zur Kreisebene die geplante Nutzung der Bodenfläche, wie sie in der gemeindlichen Bauleitplanung zum Ausdruck kommt, dargestellt. Als Erhebungsgrundlage dienen die Flächennutzungspläne der Gemeinden.

Einzelveröffentlichungen im Rahmen der Landwirtschaftszählung

– Landwirtschaftszählung (Haupterhebung) 1999

Außer den in der Reihe 2.1.2 – 2.1.8 veröffentlichten Ergebnissen der Agrarstrukturhebungen, die in Jahren mit einer Landwirtschaftszählung Bestandteil dieser Großzählung sind, werden zusätzlich folgende Veröffentlichungen veröffentlicht:

- Heft 1 Landwirtschaftliche und außerlandwirtschaftliche Berufsbildung
- Heft 3 Vermietung von Unterkünften an Ferien- oder Kurgäste 1998
- Heft 4 Hofnachfolge in landwirtschaftlichen Betrieben. (vorgehen)

– Gartenbauerhebung 1994, Teil I und Teil II

– Weinbauerhebung 1999

– Binnenfischereierhebung 1994

Klassifikation

Klassifikation der Wirtschaftszweige mit Erläuterungen, Ausgabe 1993;

Systematisches Güterverzeichnis für Produktionsstatistiken, Ausgabe 1995.

DESTATIS
wissen.nutzen.

Statistisches Bundesamt
Gustav-Stresemann-Ring 11
65189 Wiesbaden

Die Veröffentlichungen sind über den Vertriebspartner: SFG – Servicecenter Fachverlage GmbH, Postfach 43 43, 72774 Reutlingen, Tel.: 070 71 / 93 53 50, E-Mail: destatis@s-f-g.com erhältlich.

DEUTSCHLAND UND DIE WELT IN ZAHLEN

Jetzt neu:

Das Statistische Jahrbuch 2002

Herausgeber: Statistisches Bundesamt



Das Statistische Jahrbuch 2002 ist ein unverzichtbares Nachschlagewerk für alle, die sich zuverlässig über Strukturen und Entwicklungen im In- und Ausland informieren wollen.

Das Statistische Jahrbuch für die Bundesrepublik Deutschland bietet in 26 Kapiteln ausführliche Informationen zu demographischen, ökonomischen, sozialen und kulturellen Gegebenheiten und Entwicklungen in Deutschland.

Das Auslandsjahrbuch enthält umfangreiche, vergleichbare Angaben zu den Mitgliedsländern der Europäischen Union und bietet in internationalen Übersichten aufschlussreiche Daten zu nahezu allen Ländern der Erde.

Statistisches Jahrbuch 2002

- für die Bundesrepublik Deutschland und das Ausland
Beide Bände mit der CD-ROM in einem Schuber zum Vorzugspreis: EUR 80,50
ISBN 3-8246-0656-9

Als Einzelbände:

- für die Bundesrepublik Deutschland
714 S., EUR 65,-
ISBN 3-8246-0657-7
- für das Ausland
368 S., EUR 29,-
ISBN 3-8246-0658-5



- auf CD-ROM
EUR 25,-
ISBN 3-8246-0659-3

Erhältlich bei Ihrem Buchhändler und beim Verlag Metzler-Poeschel, Auslieferung SFG-Servicecenter Fachverlage, Postfach 43 43, 72774 Reutlingen, Telefon (0 70 71) 93 53 50, Telefax (0 70 71) 93 53 35, E-Mail: destatis@s-f-g.com oder direkt über den Internet-Shop des Statistischen Bundesamtes unter www.destatis.de/shop.