

**Fachserie 3 / Reihe 4.2.3**

# **LAND- UND FORSTWIRTSCHAFT, FISCHEREI**

**Erzeugung von Geflügel**

Statistisches Bundesamt  
Bibliothek • Dokumentation • Archiv

## **2. Halbjahr und Jahr 1999**

**Herausgeber:** Statistisches Bundesamt, Wiesbaden



Fachliche Informationen zu dieser Veröffentlichung können Sie direkt beim Statistischen Bundesamt, Zweigstelle Bonn, erfragen:

Gruppe IX A, Telefon: 0 18 88 / 644 – 86 16, Fax: 0 18 88 / 6 44 89 72 oder Postfach 17 03 77, 53029 Bonn,  
E-Mail: [agrar@destatis.de](mailto:agrar@destatis.de)

**Verlag:** Metzler-Poeschel, Stuttgart

**Verlagsauslieferung:** SFG – Servicecenter Fachverlage GmbH  
Postfach 43 43  
72774 Reutlingen  
Telefon: 0 70 71 / 93 53 50  
Telefax: 0 70 71 / 93 53 35  
Internet: [www.s-f-g.com](http://www.s-f-g.com)  
E-Mail: [destatis@s-f-g.com](mailto:destatis@s-f-g.com)

Erscheinungsfolge: halbjährlich

Erschienen im Februar 2002

Einzelpreis: EUR 5,50 [D]

Bestellnummer: 2030423 - 99732



Daten aus dieser Veröffentlichung sind auch in unserer Datenbank STATIS-BUND als Zeitreihen gespeichert und können gegen Entgelt via Internet ([www.destatis.de/zeitreih/home.htm](http://www.destatis.de/zeitreih/home.htm)), auf Diskette, Magnetbandkassette oder CD-ROM bezogen werden.

Nähere Informationen dazu erhalten Sie telefonisch unter:

06 11 / 75 - 27 16 oder - 22 56 oder per Fax unter 06 11 / 72 40 00.



Informationen über das Statistische Bundesamt und sein Datenangebot erhalten Sie:

- im Internet: [www.destatis.de](http://www.destatis.de)

oder bei unserem Informationsservice

65180 Wiesbaden

- Telefon: 06 11 / 75 24 05
- Telefax: 06 11 / 75 33 30
- E-Mail: [info@destatis.de](mailto:info@destatis.de)

© Statistisches Bundesamt, Wiesbaden 2002

Für nichtgewerbliche Zwecke sind Vervielfältigung und unentgeltliche Verbreitung, auch auszugsweise, mit Quellenangabe gestattet. Die Verbreitung, auch auszugsweise, über elektronische Systeme/Datenträger bedarf der vorherigen Zustimmung. Alle übrigen Rechte bleiben vorbehalten.

Statist. Bundesamt - Bibliothek



12-05240

# Inhalt

Seite

## Textteil

Vorbemerkung .....	5
--------------------	---

## Tabellenteil

### 1 Zusammenfassende Übersicht

1.1 Geschlachtetes Geflügel (Deutschland) .....	6
1.2 Eingelegte Bruteier (Deutschland) .....	6
1.3 Geschlüpfte Küken (Deutschland) .....	6

### 2 Brütereien

2.1 Eingelegte Bruteier nach dem Fassungsvermögen der Brutanlagen 1999 .....	7
2.2 Eingelegte Bruteier .....	8
2.3 Geschlüpfte Küken .....	9
Grafiken: Eingelegte Bruteier und geschlüpfte Küken .....	10
2.4 Brütereien und Fassungsvermögen der Brutanlagen im Dezember 1999 .....	12

### 3 Geflügelschlachtereien

3.1 Geschlachtetes Geflügel insgesamt .....	13
3.2 Anteile der Geflügelarten am geschlachteten Geflügel insgesamt. ....	13
Grafik: Geschlachtetes Geflügel in Deutschland .....	14
3.3 Geschlachtetes Geflügel nach Herrichtungsformen und Angebotszustand 1999 .....	15
3.4 Geschlachtetes Geflügel nach Herrichtungsformen und Angebotszustand 1999 (prozentuale Anteile) .....	16
3.5 Geschlachtetes Geflügel nach Herrichtungsformen, Angebotszustand und Jahren .....	17
3.6 Geschlachtetes Geflügel nach Herrichtungsformen, Angebotszustand und Jahren (prozentuale Anteile) .....	18
3.7 Schlachtleistung der Geflügelschlachtereien .....	19
3.8 Geflügelschlachtereien und Schlachtkapazitäten im März .....	20

### 4 Betriebe mit Legehennenhaltung und Eiererzeugung

4.1 Nach Berichtsmonaten und Haltungskapazität 1999 .....	21
4.2 Nach Berichtsmonaten und Bundesländern 1999 .....	24
4.3 Nach Haltungsformen und -kapazität am 1.Dezember .....	26
4.4 Nach Haltungsformen und -kapazität am 1.Dezember (Prozentuale Anteile der einzelnen Größenklassen) .....	28
4.5 Nach Haltungsformen und -kapazität am 1.Dezember (Prozentuale Anteile der Haltungsformen) .....	30
Grafik :Haltungskapazität nach Haltungsformen.....	32
4.6 Bestand an Legehennen am 1. Dezember in Betrieben mit Legehennenhaltung .....	33

## Gebietsstand

Die Angaben für **Deutschland** beziehen sich auf die Bundesrepublik Deutschland nach dem Gebietsstand seit dem 3.10.1990.

Die Angaben für das **frühere Bundesgebiet** beziehen sich auf die Bundesrepublik Deutschland nach dem Gebietsstand bis zum 3.10.1990, sie schließen Berlin-West ein.

Die Angaben für die **neuen Länder und Berlin-Ost** beziehen sich auf die Länder Brandenburg, Mecklenburg-Vorpommern, Sachsen, Sachsen-Anhalt und Thüringen sowie auf Berlin-Ost.

Die Angaben für **Norden** beziehen sich auf die Länder Schleswig- Holstein, Niedersachsen und Nordrhein- Westfalen.

Die Angaben für **Süden** beziehen sich auf die Länder Rheinland- Pfalz, Saarland, Hessen, Baden- Württemberg und Bayern.

Die Angaben für die **Stadtstaaten** beziehen sich auf die Länder Berlin Bremen und Hamburg (in Berlin, Bremen und Hamburg waren im Berichtszeitraum keine meldepflichtigen Betriebe vorhanden, ausgenommen Tabelle 4 Betriebe mit Legehennenhaltung und Eierzeugung, hier werden in Berlin-West und Bremen Ergebnisse nachgewiesen).

## Zeichenerklärung

- 0 = weniger als die Hälfte von 1 in der letzten besetzten Stelle, jedoch mehr als nichts
- = nichts vorhanden
- X = Tabellenfach gesperrt, weil Aussage nicht sinnvoll
- . = Zahlenwert unbekannt oder geheimzuhalten
- / = keine Angaben, da Zahlenwert nicht sicher genug

## Abkürzungen

- % = Prozent Tonne
- t = Tonne
- kg = Kilogramm
- BGBI. = Bundesgesetzblatt

Abweichungen in den Summen ergeben sich durch Runden der Zahlen

Die letzte Darstellung der Methode dieser Statistik ist in der Fachserie B, Land- und Forstwirtschaft, Fischerei „Reihe 3 „ Viehwirtschaft 1975“ enthalten.

Ergebnisse der Länder in tieferer regionaler Gliederung werden in den „Statistischen Berichten“ der Statistischen Landesämter unter der Kennziffer C III 6 veröffentlicht.

## Vorbemerkung

Die Berichtsreihe "Erzeugung von Geflügel" erscheint halbjährlich mit **Monatsergebnissen** der Geflügelstatistik. Der vorliegende Bericht enthält die Ergebnisse für das zweite Halbjahr 1999 sowie Ergebnisse für das Jahr 1999, ergänzt durch „lange Reihen“ für Vorjahre

**Rechtsgrundlage** für die Geflügelstatistik ist das Agrarstatistikgesetz <sup>1)</sup>; für die Erhebungen in Brütereien zusätzlich die Verordnungen Nr.2782/75 des Rates und Nr. 1868/77 der Kommission <sup>2)</sup>

Das Agrarstatistikgesetz schreibt **monatlich Erhebungen** vor und zwar in

- **Brütereien** über die Zahl der eingelegten Bruteier zur Erzeugung von Hühnern, Enten, Gänsen, Truthühnern und Perühnern (Hausgeflügel) sowie über die Zahl der geschlüpften Küken von Hausgeflügel einschließlich der für die Mast aussortierten Hahnenküken,
- **Unternehmen mit Hennenhaltung** über die Zahl der vorhandenen Hennenhaltungsplätze, die Zahl der legenden Hennen sowie über die Zahl der im Vormonat erzeugten Eier,
- **Geflügelschlachtereien** über das geschlachtete Geflügel.

Außerdem werden die monatliche *Schlachtkapazität der Geflügelschlachtereien* einmal jährlich im **März**, das *Fassungsvermögen der Brütereien* einmal jährlich im **Dezember** und die *Haltungskapazität nach Haltungsformen sowie der Bestandsaufbau der Legehennen nach Altersklassen und Legeperioden* in Unternehmen mit Hennenhaltung einmal jährlich am **1. Dezember** festgestellt.

**Auskunftspflichtig** sind die Inhaber der Brütereien mit einem Fassungsvermögen von mindestens 1 000 Eiern ausschließlich des Schlupfraumes, die Inhaber und Leiter der Unternehmen mit mindestens 3 000 Hennenhaltungsplätzen sowie die Inhaber der Geflügelschlachtereien mit einer Schlachtkapazität von mindestens 2 000 Tieren im Monat.

Da die **Geheimhaltungsbestimmungen** den Nachweis von Ergebnissen in der Untergliederung nach Bundesländern für die Geflügelstatistik einschränken, werden detaillierte Angaben hauptsächlich nur für Deutschland nachgewiesen; darüber hinaus werden- soweit datenschutzrechtlich möglich- ausgewählte Ergebnisse auch in tieferer regionaler Gliederung dargestellt.

Aufgrund des Konzentrationsprozesses bei den Geflügelschlachtereien (abnehmende Zahl der Betriebe) wurde es notwendig, mehrere Tabellen abweichend von früheren Berichten aus Geheimhaltungsgründen weitgehend umzugestalten. Dabei mußte insbesondere auf den Nachweis von Gebietsständen verzichtet werden. Stattdessen werden längere Entwicklungen dargestellt und soweit sinnvoll- auch in Form von Grafiken veranschaulicht.

---

1) Gesetz über Agrarstatistiken in der Fassung der Bekanntmachung vom 25. Juni 1998 (BGBl. I S.1635).

2) Verordnung (EWG) Nr.2782/75 des Rates vom 29. Oktober 1975 und Verordnung (EWG) Nr. 1868/77 der Kommission vom 29. Juli 1977.

# 1 Zusammenfassende Übersicht

Gegenstand der Nachweisung	Einheit ----- Zu- (+) bzw. Abnahme (-) 1)	Jahr 1999	2. Halb- jahr 1999	Davon					
				Juli	August	September	Oktober	November	Dezember
Deutschland									
1.1 Eingelegte Bruteier									
Legerassen zur Zucht und Vermehrung.....	1 000 Stück %	11 419,2 9,3	5 479,4 9,1	945,8 - 16,3	1 171,0 11,1	1 146,3 56,8	777,0 25,3	610,6 - 19,0	828,7 12,8
Legerassen zum Gebrauch.....	1 000 Stück %	109 265,8 - 0,1	51 625,4 - 0,6	8 071,8 - 14,3	10 727,0 9,0	9 877,0 9,0	8 482,2 3,8	6 604,5 - 12,2	7862,9 - 0,9
Mastrassen zur Zucht und Vermehrung.....	1 000 Stück %	2 734,7 - 73,1	728,5 - 85,4	140,5 - 87,1	94,7 - 89,0	404,8 - 41,0	59,0 - 92,3	29,5 - 96,6	- -
Mastrassen zum Gebrauch.....	1 000 Stück %	418 301,1 1,9	211 391,5 3,0	36 473,9 1,9	35 325,5 3,9	35 363,6 0,4	33 591,4 1,3	32 042,8 4,3	38 594,3 6,5
Enten.....	1 000 Stück %	18 026,5 6,6	8 762,5 14,9	1 481,7 - 10,9	1 406,6 - 10,1	1 584,4 11,1	1 330,3 33,3	1 374,0 44,2	1 585,5 55,4
Truthühner 2).....	1 000 Stück %	40 513,2 6,2	21 026,6 7,1	3 557,1 0,1	3 567,6 5,2	3 350,6 7,3	3 366,6 1,6	3 531,8 17,0	3 653,0 13,0
1.2 Geschlüpfte Küken									
Legerassen zur Zucht und Vermehrung.....	1 000 Stück %	3 804,0 4,5	1 891,5 4,8	365,5 17,9	344,3 - 28,3	397,8 26,9	382,5 56,9	264,6 14,6	136,8 - 39,7
Legerassen zum Gebrauch.....	1 000 Stück %	42 606,1 - 1,3	20 176,2 - 0,7	3 388,1 - 4,5	3 480,0 - 3,2	3 992,9 - 1,2	3 766,3 8,2	2 693,5 1,2	2 855,4 - 4,2
Mastrassen zur Zucht und Vermehrung.....	1 000 Stück %	1 054,7 - 67,8	178,1 - 88,2	49,1 - 80,9	30,9 - 87,4	57,3 - 79,7	21,5 - 90,1	19,4 - 90,4	- -
Mastrassen zum Gebrauch.....	1 000 Stück %	338 221,7 2,2	171 778,1 2,8	29 544,2 0,8	28 918,5 4,4	28 496,0 - 0,4	28 809,4 - 2,1	25 587,6 18,9	30 422,4 - 0,5
Enten.....	1 000 Stück %	14 276,4 11,5	7 080,6 16,2	1 213,3 - 8,8	1 194,5 - 7,0	1 257,4 16,8	1 083,0 25,1	1 044,0 54,8	1 288,5 49,1
Truthühner 2).....	1 000 Stück %	29 907,8 4,8	15 474,3 5,6	2 688,9 2,4	2 613,1 9,9	2 553,1 - 3,3	2 227,2 - 4,9	2 794,0 18,4	2 598,2 12,8
1.3 Geschlachtetes Geflügel									
Insgesamt.....	t %	709 749,0 4,2	363 121,9 4,7	60 371,6 2,6	58 793,8 5,6	60 242,7 0,8	58 424,9 - 1,7	63 382,5 10,2	61 906,4 11,3
darunter :									
Jungmasthühner.....	t %	378 620,4 3,9	194 473,6 4,1	31 325,6 0,6	32 581,2 7,2	32 766,7 0,6	32 256,3 - 1,7	34 943,3 11,1	30 600,5 7,3
Suppenhühner.....	t %	34 987,2 - 4,4	16 203,4 1,4	3 811,7 17,0	1 804,5 - 20,9	3 200,5 11,0	2 326,8 - 19,5	2 372,1 - 0,3	2 687,8 17,7
Enten.....	t %	29 601,9 6,1	15 887,2 6,5	2 468,9 5,3	2 461,6 8,5	2 698,9 7,1	2 639,8 1,8	2 856,4 12,8	2 761,6 3,7
Truthühner 2).....	t %	264 817,8 6,3	134 853,2 6,8	22 675,4 5,1	21 815,6 7,0	21 451,0 0,0	20 927,0 1,0	22 687,2 9,7	25 297,1 17,6

1) Gegen gleichen Vorjahreszeitraum.

2) Einschließlich Perlhühner.

Statistisches Bundesamt, Fachserie 3, R 4.2.3, 2.Hj/1999

## 2 Brütereien \*)

### 2.1 Eingelegte Bruteier nach dem Fassungsvermögen der Brutanlagen 1999

Fassungsvermögen der Brutanlagen von ... bis ... Bruteier ----- Gebiet Zeitraum	Brüte- reien	Eingelegte Bruteier zur Erzeugung von						Enten-	Gänse- küken	Trut- hühner- 1)
		Hühnerküken der								
		Legerassen		Mastrassen						
		zur Zucht und Ver- mehrung	zum Gebrauch	zur Zucht und Ver- mehrung	zum Gebrauch					
Anzahl	1 000									
Deutschland										
Juli										
1 000 - 10 000.....	11	-	2,4	-	.	.	.	.	.	.
10 001 - 50 000.....	26	-	37,3	-	36,3	99,6	.	.	.	.
50 001 - 200 000.....	19	118,2	129,5	-	.	125,6	.	.	.	.
200 001 - 500 000.....	16	-	1 675,1	-	.	.	.	.	.	.
500 001 und mehr.....	25	827,6	6 277,6	140,5	35 845,4	.	.	.	.	.
August										
1 000 - 10 000.....	10	-	.	-	.	.	.	.	.	.
10 001 - 50 000.....	21	-	.	-	40,5	80,0	.	.	.	.
50 001 - 200 000.....	16	.	369,8	-	.	148,0	.	.	.	.
200 001 - 500 000.....	16	-	2 444,6	-	.	.	.	.	.	.
500 001 und mehr.....	25	.	7 839,3	94,7	34 587,7	.	.	.	.	.
September										
1 000 - 10 000.....	10	-	.	-	.	.	.	.	.	.
10 001 - 50 000.....	21	-	.	-	33,6	83,7	.	.	.	.
50 001 - 200 000.....	17	100,7	489,1	-	.	97,7	.	.	.	.
200 001 - 500 000.....	16	-	2 313,2	-	.	.	.	.	.	.
500 001 und mehr.....	25	1 045,6	6 997,0	-	34 783,7	.	.	.	.	.
Oktober										
1 000 - 10 000.....	10	-	8,2	-	-	-	-	-	-	-
10 001 - 50 000.....	19	-	95,9	-	14,3	57,8	-	-	-	-
50 001 - 200 000.....	19	.	424,4	-	.	.	-	-	-	-
200 001 - 500 000.....	16	-	1 715,3	-	.	.	-	-	-	-
500 001 und mehr.....	25	.	6 238,5	59,0	32 937,6	.	-	-	-	-
November										
1 000 - 10 000.....	11	-	14,1	-	.	-	-	-	-	-
10 001 - 50 000.....	22	-	192,7	-	.	.	-	-	-	-
50 001 - 200 000.....	19	-	505,8	-	.	.	-	-	-	-
200 001 - 500 000.....	16	-	1 546,5	-	.	.	-	-	-	-
500 001 und mehr.....	25	.	4 345,4	29,5	31 503,3	.	-	-	-	-
Dezember										
1 000 - 10 000.....	12	-	25,8	-	.	-	-	-	-	-
10 001 - 50 000.....	23	-	230,6	-	.	.	-	-	-	-
50 001 - 200 000.....	19	218,5	487,8	-	.	.	-	-	-	-
200 001 - 500 000.....	16	-	1 537,5	-	.	.	-	-	-	-
500 001 und mehr.....	25	610,2	5 581,1	-	37 838,6	.	-	-	-	-
2. Halbjahr 1999										
1 000 - 10 000.....	X	-	58,2	-	25,6	.	.	.	.	.
10 001 - 50 000.....	X	-	699,8	-	145,0	458,4	.	.	.	.
50 001 - 200 000.....	X	746,6	2 406,3	.	.	602,2	.	.	.	.
200 001 - 500 000.....	X	-	11 232,2	-	.	.	.	.	.	.
500 001 und mehr.....	X	4 732,8	37 228,8	.	207 496,5	.	-	-	-	-
Jahr										
1 000 - 10 000.....	X	7,1	237,4	-	.	.	.	.	.	.
10 001 - 50 000.....	X	-	2 412,6	-	433,3	855,5	.	.	.	.
50 001 - 200 000.....	X	1 875,8	5 562,3	.	.	1 504,6	.	.	.	.
200 001 - 500 000.....	X	-	23 492,9	-	.	.	.	.	.	.
500 001 und mehr.....	X	9 536,3	77 560,6	.	410 475,6	.	-	-	-	-

\*) Mit einem Fassungsvermögen der Brutanlagen von mindestens 1 000 Eiern ausschließlich des Schlupfraumes.

1) Einschließlich Perlhühner.

## 2 Brütereien \*)

## 2.2 Eingelegte Bruteier

Zeitraum Gebiet	Brüte- reien	Eingelegte Bruteier zur Erzeugung von						
		Hühnerküken der				Enten-	Gänse- küken	Trut- hühner- 1)
		Legerassen		Mastrassen				
		zur Zucht und Ver- mehrung	zum Gebrauch	zur Zucht und Ver- mehrung	zum Gebrauch			
Anzahl	1 000							
Deutschland								
1993.....	X	8 498,2	109 855,1	4 913,2	405 895,9	14 417,7	1 399,0	26 336,0
1994.....	X	7 661,8	114 901,9	6 096,2	409 817,2	14 405,6	1 406,2	29 451,1
1995.....	X	8 967,8	114 077,0	7 788,2	383 026,1	18 324,3	1 432,0	29 409,3
1996.....	X	9 688,8	114 815,6	8 568,6	392 668,0	16 679,0	1 214,6	30 493,0
1997.....	X	10 190,3	113 848,8	10 058,6	402 848,0	17 327,5	1 378,8	35 023,3
1998.....	X	10 449,9	109 405,8	10 147,9	410 455,1	16 904,6	1 450,8	38 149,7
1999.....	X	11 419,2	109 265,8	2 734,7	418 301,1	18 026,5	1 635,6	40 513,2
1999 Juli.....	97	945,8	8 071,8	140,5	36 473,9	1 481,7	148,8	3 557,1
August.....	88	1 171,0	10 727,0	94,7	35 325,5	1 406,6	29,3	3 567,6
September.....	89	1 146,3	9 877,0	404,8	35 363,6	1 584,4	-	3 350,6
Oktober.....	89	777,0	8 482,2	59,0	33 591,4	1 330,3	-	3 366,6
November.....	93	610,6	6 604,5	29,5	32 042,8	1 374,0	-	3 531,8
Dezember.....	95	828,7	7 862,9	-	38 594,3	1 585,5	-	3 653,0
2. Halbjahr 1999..	X	5 479,4	51 625,4	728,5	211 391,5	8 762,5	178,1	21 026,6
Früheres Bundesgebiet								
1998.....	X	.	109 405,8	10 147,9	226 434,1	9 797,6	.	38 149,7
1999.....	X	.	109 265,8	2 734,7	230 192,2	11 099,8	854,1	40 513,2
1999 Juli.....	83	945,8	8 071,8	140,5	19 909,2	928,6	.	3 557,1
August.....	75	1 171,0	10 727,0	94,7	18 922,6	920,9	.	3 567,6
September.....	78	1 146,3	9 877,0	404,8	19 435,3	954,9	-	3 350,6
Oktober.....	78	777,0	8 482,2	59,0	18 182,5	854,0	-	3 366,6
November.....	83	610,6	6 604,5	29,5	18 078,8	833,8	-	3 531,8
Dezember.....	85	828,7	7 862,9	-	21 360,0	910,4	-	3 653,0
2. Halbjahr 1999..	X	5 479,4	51 625,4	728,5	115 888,4	5 402,6	103,2	21 026,6
Norden des früheren Bundesgebietes								
1998.....	X	.	71 425,5	.	168 672,4	.	.	.
1999.....	X	.	71 125,9	.	169 516,6	.	.	.
1999 Juli.....	55	.	5 129,2	140,5	14 427,4	.	.	.
August.....	47	1 171,0	6 500,4	94,7	13 862,3	.	.	.
September.....	49	.	6 357,6	.	14 279,0	.	.	.
Oktober.....	49	777,0	5 523,3	59,1	13 520,0	.	.	.
November.....	54	610,6	5 126,0	29,5	13 576,7	.	.	.
Dezember.....	56	.	5 473,3	-	16 013,0	910,4	-	.
2. Halbjahr 1999..	X	.	34 109,8	.	85 678,3	.	.	.
Süden des früheren Bundesgebietes								
1998.....	X	.	37 980,3	.	57 761,7	.	.	.
1999.....	X	.	38 139,9	.	60 675,6	.	.	.
1999 Juli.....	28	.	2 942,7	-	5 481,8	.	-	.
August.....	28	-	4 226,6	-	5 060,3	.	-	.
September.....	29	.	3 519,4	.	5 156,3	.	-	.
Oktober.....	29	-	2 958,9	-	4 662,5	.	-	.
November.....	29	-	1 478,5	-	4 502,1	.	-	.
Dezember.....	29	.	2 389,5	-	5 347,0	-	-	.
2. Halbjahr 1999..	X	.	17 515,7	.	30 210,1	.	-	.
Neue Länder und Berlin-Ost								
1998.....	X	.	-	-	184 021,0	7 107,0	.	-
1999.....	X	.	-	-	188 108,9	6 926,6	781,6	-
1999 Juli.....	14	-	-	-	16 564,7	553,1	.	-
August.....	13	-	-	-	16 402,8	485,8	.	-
September.....	11	-	-	-	15 928,3	629,5	-	-
Oktober.....	11	-	-	-	15 409,0	476,3	-	-
November.....	10	-	-	-	13 964,0	540,2	-	-
Dezember.....	10	-	-	-	17 234,3	675,1	-	-
2. Halbjahr 1999..	X	-	-	-	95 503,1	3 359,9	74,9	-

\*) Mit einem Fassungsvermögen der Brutanlagen von mindestens 1 000 Eiern ausschließlich des Schlupfraumes.

1) Einschließlich Perlhühner.



## 2 Brütereien \*)

## 2.3 Geschlüpfte Küken

Zeitraum ----- Gebiet	Hühnerküken				Aussortierte Hähnen-	Enten-	Gänse-	Trut- hühner- 1)
	Legerassen		Mastrassen					
	weibl. Zucht- und Ver- mehrungs-	Gebrauchs- lege-	weibl. Zucht- und Ver- mehrungs-	männl. und weibl. Gebrauchs- schlacht- küken				
1000								
Deutschland								
1993.....	2 704,3	42 484,9	1 811,4	320 622,9	/	10 539,8	877,1	18 800,5
1994.....	2 385,4	46 244,3	2 218,1	326 832,2	/	10 346,2	812,4	21 175,2
1995.....	2 653,0	44 653,6	2 532,2	306 013,8	/	12 817,8	840,7	21 490,0
1996.....	2 897,7	46 106,5	2 775,2	315 140,6	/	12 635,6	757,5	22 645,4
1997.....	3 014,8	44 275,3	2 847,3	320 723,7	/	13 093,3	873,7	26 869,3
1998.....	3 638,7	43 151,6	3 276,2	330 812,7	/	12 800,6	907,7	28 544,5
1999.....	3 804,0	42 606,1	1 054,7	338 221,7	768,7	14 276,4	1 002,1	29 907,8
1999 Juli.....	365,5	3 388,1	49,1	29 544,2	32,3	1 213,3	122,7	2 688,9
August.....	344,3	3 480,0	30,9	28 918,5	.	1 194,5	46,1	2 613,1
September.....	397,8	3 992,9	57,3	28 496,0	43,0	1 257,4	15,9	2 553,1
Oktober.....	382,5	3 766,3	21,5	28 809,4	12,3	1 083,0	-	2 227,2
November.....	264,6	2 693,5	19,4	25 587,6	.	1 044,0	-	2 794,0
Dezember.....	136,8	2 855,4	-	30 422,4	.	1 288,5	-	2 598,2
2. Halbjahr 1999.....	1 891,5	20 176,2	178,1	171 778,1	99,7	7 080,6	184,7	15 474,3
Früheres Bundesgebiet								
1998.....	.	43 151,6	3 276,2	182 177,1	/	7 352,1	549,8	28 555,5
1999.....	.	42 606,1	1 054,7	186 868,3	768,7	8 778,3	494,6	.
1999 Juli.....	365,5	3 388,1	49,1	16 118,0	32,3	765,6	58,6	2 688,9
August.....	344,3	3 480,0	30,9	15 685,2	.	741,8	.	2 613,1
September.....	397,8	3 992,9	57,3	15 533,6	43,0	783,7	.	2 553,1
Oktober.....	382,5	3 766,3	21,5	15 745,0	12,3	691,1	-	2 227,2
November.....	264,6	2 693,5	19,4	14 823,2	.	662,7	-	2 794,0
Dezember.....	136,8	2 855,4	-	17 140,6	.	738,0	-	2 598,2
2. Halbjahr 1999.....	1 891,5	20 176,2	178,1	95 045,6	99,7	4 383,0	84,1	15 474,3
Norden des früheren Bundesgebietes								
1998.....	.	28 576,0	.	137 287,3	/	.	.	.
1999.....	.	27 873,2	.	138 434,2	.	.	.	.
1999 Juli.....	.	2 198,3	.	11 534,8	.	.	.	.
August.....	.	2 086,9	30,9	11 632,4	-	.	.	.
September.....	.	2 598,3	.	11 415,8	.	.	.	.
Oktober.....	.	2 429,8	21,5	11 557,8	.	.	.	.
November.....	264,6	2 109,9	19,4	11 617,4	.	.	.	.
Dezember.....	136,8	2 037,9	-	12 643,7	.	.	.	.
2. Halbjahr 1999.....	.	13 461,2	.	70 401,9	.	.	.	.
Süden des früheren Bundesgebietes								
1998.....	.	14 575,6	.	44 889,8	.	.	.	.
1999.....	.	14 732,9	.	48 434,2	.	.	.	.
1999 Juli.....	.	1 189,8	.	4 583,2	.	.	.	.
August.....	.	1 393,1	-	4 052,9	.	.	.	.
September.....	.	1 394,5	.	4 117,7	.	.	.	.
Oktober.....	.	1 336,5	-	4 187,1	.	.	.	.
November.....	-	583,6	-	3 205,8	-	.	.	.
Dezember.....	-	817,5	-	4 497,0	.	.	.	.
2. Halbjahr 1999.....	.	6 715,1	.	24 643,6	.	.	.	.
Neue Länder und Berlin-Ost								
1998.....	.	-	-	148 635,6	.	5 448,5	358,0	-
1999.....	.	-	-	151 353,3	-	5 498,1	507,4	-
1999 Juli.....	-	-	-	13 426,2	-	447,7	64,1	-
August.....	-	-	-	13 233,3	-	452,6	.	-
September.....	-	-	-	12 962,4	-	473,8	.	-
Oktober.....	-	-	-	13 064,4	-	391,8	-	-
November.....	-	-	-	10 764,5	-	381,3	-	-
Dezember.....	-	-	-	13 281,7	-	550,5	-	-
2. Halbjahr 1999.....	-	-	-	76 732,5	-	2 697,6	100,6	-

\*) Mit einem Fassungsvermögen der Brutanlagen von mindestens 1 000 Eiern ausschließlich des Schlupfraumes.

1) Einschließlich Perlhühner.

## 2 Brütereien \*)

Eingelegte Bruteier und geschlüpfte Küken bei Hühnern (Legerassen)

Früheres Bundesgebiet

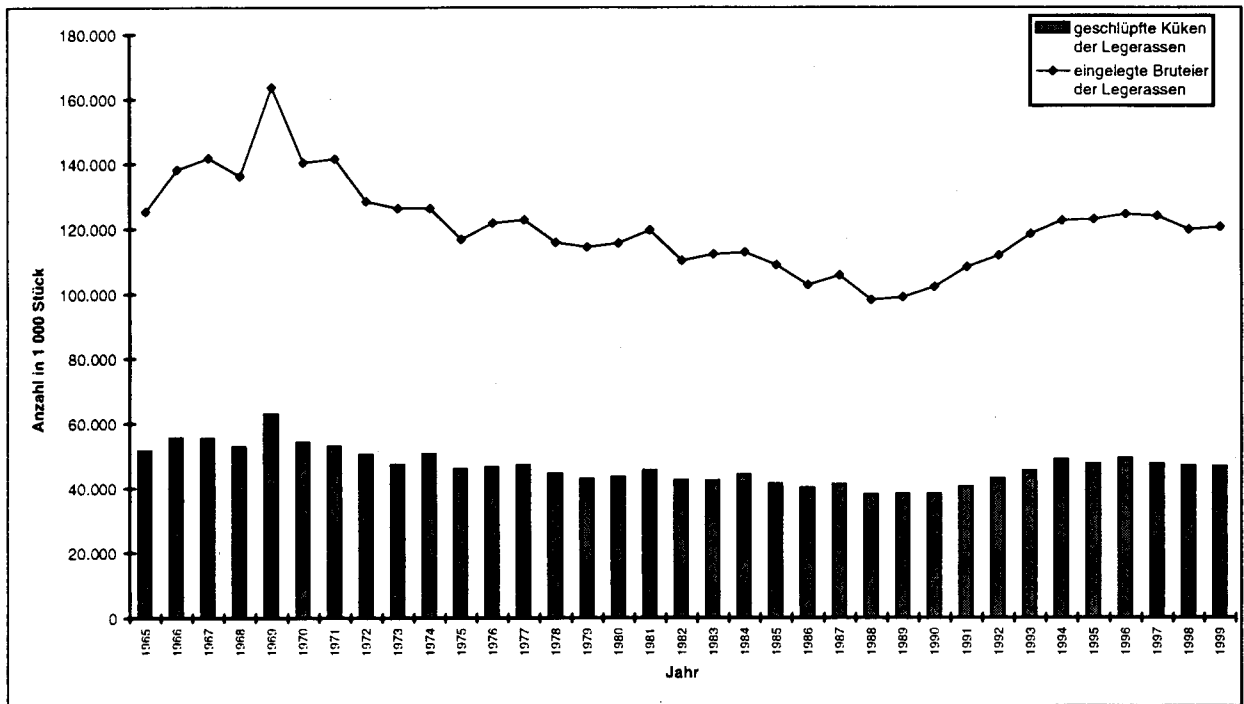

Eingelegte Bruteier und geschlüpfte Küken bei Hühnern (Mastrassen)

Früheres Bundesgebiet

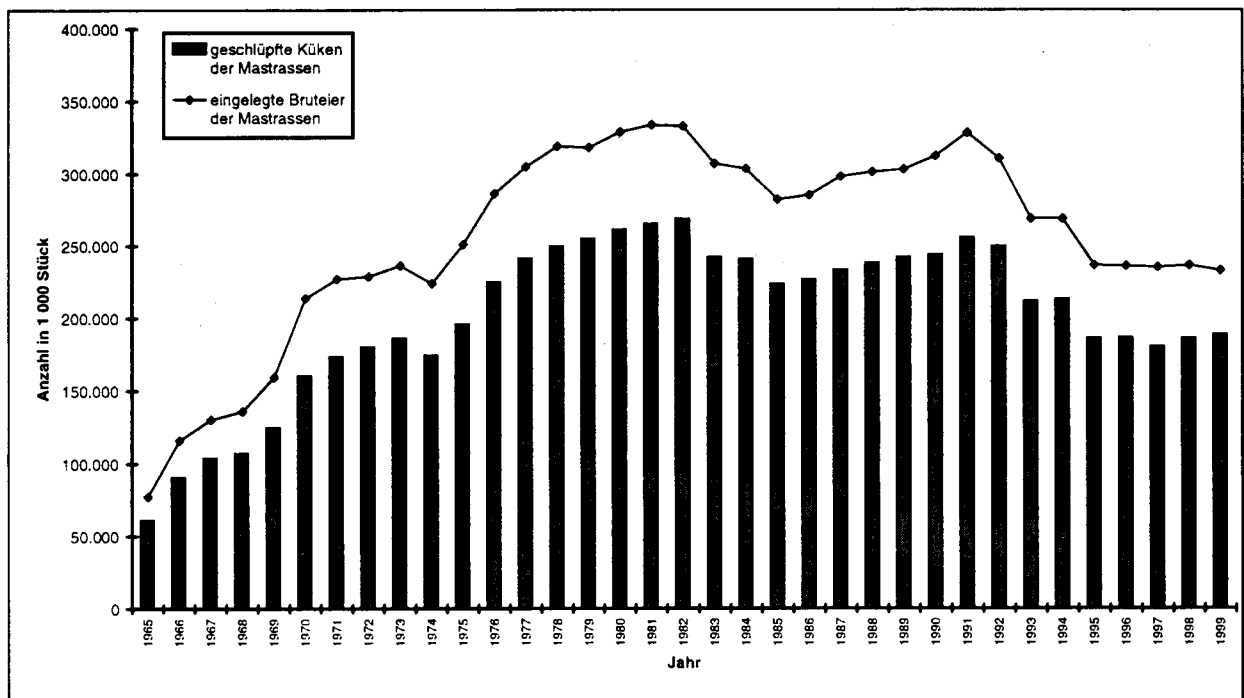

\*) Mit einem Fassungsvermögen der Brutanlagen von mindestens 1 000 Eiern ausschließlich des Schlupfraumes.

Statistisches Bundesamt, Fachserie 3, R 4.2.3, 2.Hj/1999

## 2 Brütereien \*)

Eingelegte Bruteier und geschlüpfte Küken bei Enten \*\*)

Früheres Bundesgebiet

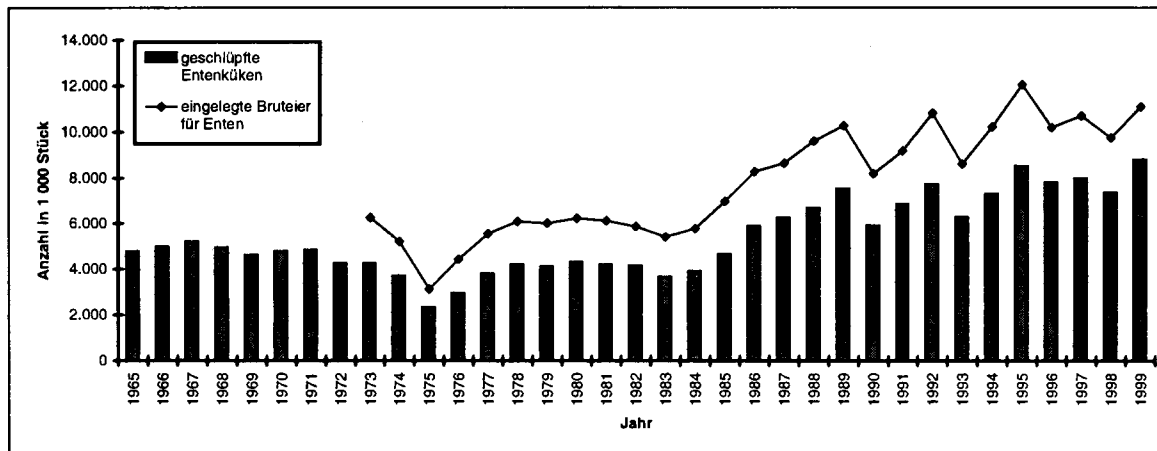

Eingelegte Bruteier und geschlüpfte Küken bei Truthühnern \*\*)

Früheres Bundesgebiet

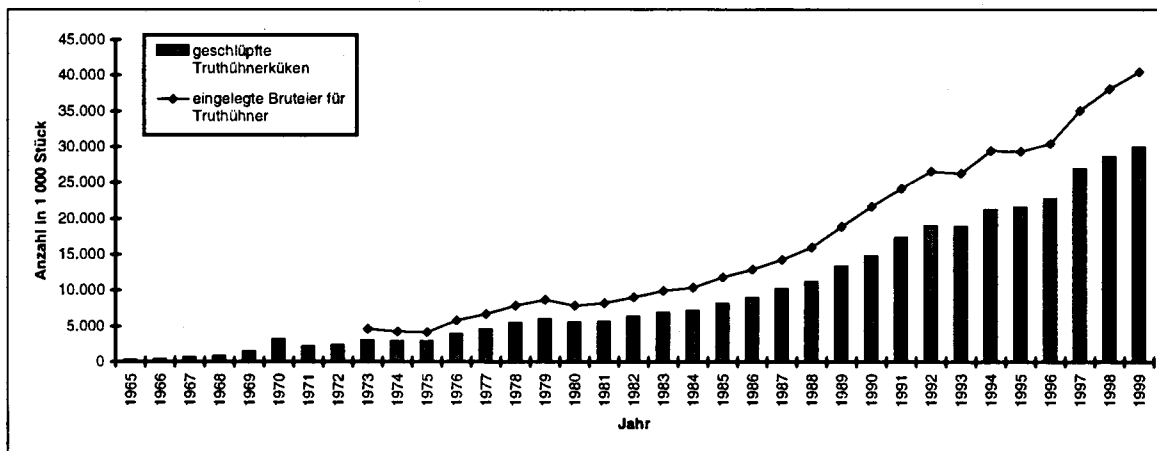

Eingelegte Bruteier und geschlüpfte Küken bei Gänsen \*\*)

Früheres Bundesgebiet

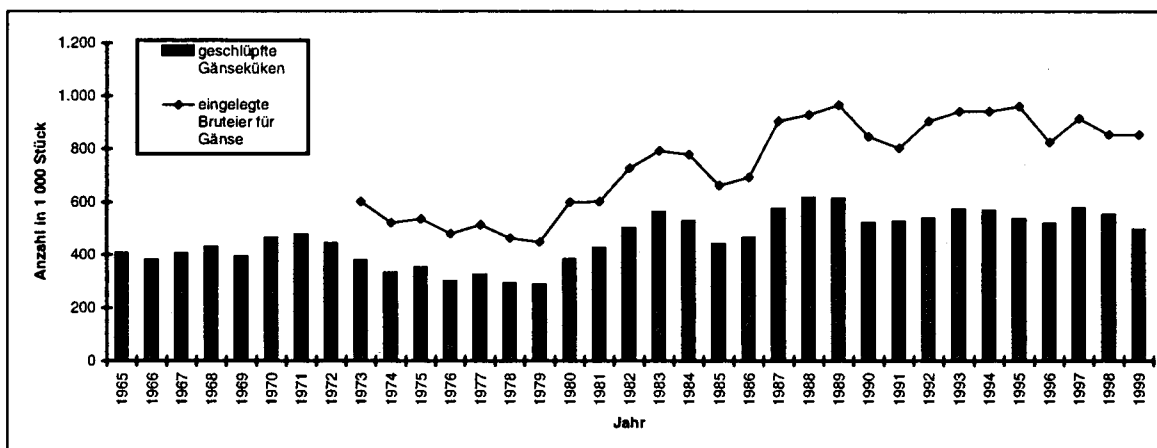

\*) Mit einem Fassungsvermögen der Brutanlagen von mindestens 1 000 Eiern ausschließlich des Schlupfraumes.

\*\*) Die Position "geschlüpfte Küken" wird erst seit 1973 erfaßt.

Statistisches Bundesamt, Fachserie 3, R 4.2.3, 2.Hj/1999

## 2 Brütereien \*)

### 2.4 Brütereien und Fassungsvermögen der Brutanlagen im Dezember 1999 \*)

Land	Insgesamt		Davon mit einem Fassungsvermögen von ... bis ... Bruteier			
			1 000 - 5 000		5 001 - 10 000	
	Brütereien	Fassungs- vermögen	Brütereien	Fassungs- vermögen	Brütereien	Fassungs- vermögen
	Anzahl	1 000	Anzahl	1 000	Anzahl	1 000
Deutschland.....	126	48 238,3	8	24,0	13	100,6
Früheres Bundesgebiet.....	109	35 656,3	.	.	13	100,6
Norden.....	80	24 687,2	.	.	8	62,5
Süden.....	29	10 969,1	.	.	5	38,1
Neue Länder und Berlin-Ost.....	17	12 582,0	.	.	-	-

Land	noch: Davon mit einem Fassungsvermögen von ... bis ... Bruteier					
	10 001 - 20 000		20 001 - 50 000		50 001 - 100 000	
	Brütereien	Fassungs- vermögen	Brütereien	Fassungs- vermögen	Brütereien	Fassungs- vermögen
	Anzahl	1 000	Anzahl	1 000	Anzahl	1 000
Deutschland.....	14	243,2	21	638,5	18	1 238,3
Früheres Bundesgebiet.....	14	243,2	17	515,8	.	.
Norden.....	11	190,8	10	292,3	.	.
Süden.....	3	52,4	7	223,5	.	.
Neue Länder und Berlin-Ost.....	-	-	4	122,7	.	.

Land	noch: Davon mit einem Fassungsvermögen von ... bis ... Bruteier					
	100 001 - 200 000		200 001 - 500 000		500 001 und mehr	
	Brütereien	Fassungs- vermögen	Brütereien	Fassungs- vermögen	Brütereien	Fassungs- vermögen
	Anzahl	1 000	Anzahl	1 000	Anzahl	1 000
Deutschland.....	11	1 604,4	17	5 737,9	24	38 651,5
Früheres Bundesgebiet.....	.	.	17	5 737,9	17	26 598,1
Norden.....	8	1 130,4	.	.	13	16 936,3
Süden.....	.	.	.	.	4	9 661,8
Neue Länder und Berlin-Ost.....	.	.	-	-	7	12 053,4

\*) In Brütereien mit einem Fassungsvermögen der Brutanlagen von mindestens 1 000 Eiern ausschließlich des Schlupfraumes.

Statistisches Bundesamt, Fachserie 3, R 4.2.3, 2.Hj/1999

### 3 Geflügelschlachtereien \*)

#### 3.1 Geschlachtetes Geflügel insgesamt

Zeitraum ----- Gebiet	Einheit -----	Geschlachtetes Geflügel						
	Zu- (+) bzw. Abnah- me (-) 1)	insgesamt	Jungmast-  hühner	Suppen-  hühner	Enten	Gänse	Truthühner	Perlhühner
Deutschland								
1993.....	t	552 744,2	326 880,2	36 637,1	21 959,6	3 306,1	163 958,8	2,3
1994.....	t	582 255,9	342 389,8	38 071,4	21 412,5	2 609,4	177 770,6	2,3
1995.....	t	591 470,9	329 887,2	35 143,0	24 409,3	2 427,7	199 601,6	2,1
1996.....	t	597 486,7	324 059,8	35 340,7	25 524,7	2 368,6	210 191,1	1,9
1997.....	t	643 359,8	343 696,3	35 844,6	24 242,9	3 118,2	236 456,9	1,0
1998.....	t	681 380,9	364 574,0	36 607,8	27 904,1	3 154,2	249 139,8	1,0
1999.....	t	709 749,0	378 620,4	34 987,2	29 601,9	1 721,8	264 817,0	0,8
	%	4,2	3,9	- 4,4	6,1	- 45,4	6,3	- 21,7
1999 Juli.....	t	60 371,6	31 325,6	3 811,7	2 468,9	89,9	22 675,4 a)	
	%	2,6	0,6	17,0	5,3	- 83,6	5,1	
August.....	t	58 793,8	32 581,2	1 804,5	2 461,6	130,9	21 815,6 a)	
	%	5,6	7,2	- 20,9	8,5	- 63,2	7,0	
September.....	t	60 242,7	32 766,7	3 200,5	2 698,9	125,8	21 451,0 a)	
	%	0,8	0,6	11,0	7,1	- 62,9	0,0	
Oktober.....	t	58 424,9	32 256,3	2 326,8	2 639,8	274,9	20 927,0 a)	
	%	- 1,7	- 1,7	- 19,5	1,8	- 35,4	1,0	
November.....	t	63 382,5	34 943,3	2 372,1	2 856,4	523,5	22 687,2 a)	
	%	10,2	11,1	- 0,3	12,8	12,6	9,7	
Dezember.....	t	61 906,4	30 600,5	2 687,8	2 761,6	559,4	25 297,1 a)	
	%	11,3	7,3	17,7	3,7	- 9,4	17,6	
2. Halbjahr 1999.....	t	363 121,4	194 473,6	16 203,4	15 887,2	1 704,5	134 852,7	0,5
	%	4,7	4,1	1,4	6,5	- 38,1	6,8	- 35,6

#### 3.2 Anteile der Geflügelarten am geschlachteten Geflügel insgesamt

Zeitraum ----- Gebiet	Geschlachtetes Geflügel						
	insgesamt	Jungmast- hühner	Suppen- hühner	Enten	Gänse	Truthühner	Perlhühner
Prozent							
Deutschland							
1993.....	100	59,1	6,6	4,0	0,6	29,7	0,0
1994.....	100	58,8	6,5	3,7	0,4	30,5	0,0
1995.....	100	55,8	5,9	4,1	0,4	33,7	0,0
1996.....	100	54,2	5,9	4,3	0,4	35,2	0,0
1997.....	100	53,4	5,6	3,8	0,5	36,8	0,0
1998.....	100	53,5	5,4	4,1	0,5	36,6	0,0
1999.....	100	53,3	4,9	4,2	0,2	37,3	0,0
1999 Juli.....	100	51,9	6,3	4,1	0,1	37,6 a)	
August.....	100	55,4	3,1	4,2	0,2	37,1 a)	
September.....	100	54,4	5,3	4,5	0,2	35,6 a)	
Oktober.....	100	55,2	4,0	4,5	0,5	35,8 a)	
November.....	100	55,1	3,7	4,5	0,8	35,8 a)	
Dezeber.....	100	49,4	4,3	4,5	0,9	40,9 a)	
2. Halbjahr 1999.....	100	53,6	4,5	4,4	0,5	37,1	0,0

\*) Mit einer Schlachtkapazität von mindestens 2 000 Tieren im Monat.

1) Gegen gleichen Vorjahreszeitraum.

a) Einschließlich Perlhühner.

Statistisches Bundesamt, Fachserie 3, R 4.2.3, 2.Hj/1999

### 3 Geflügelschlachtereien \*)

#### Geschlachtetes Geflügel

Deutschland

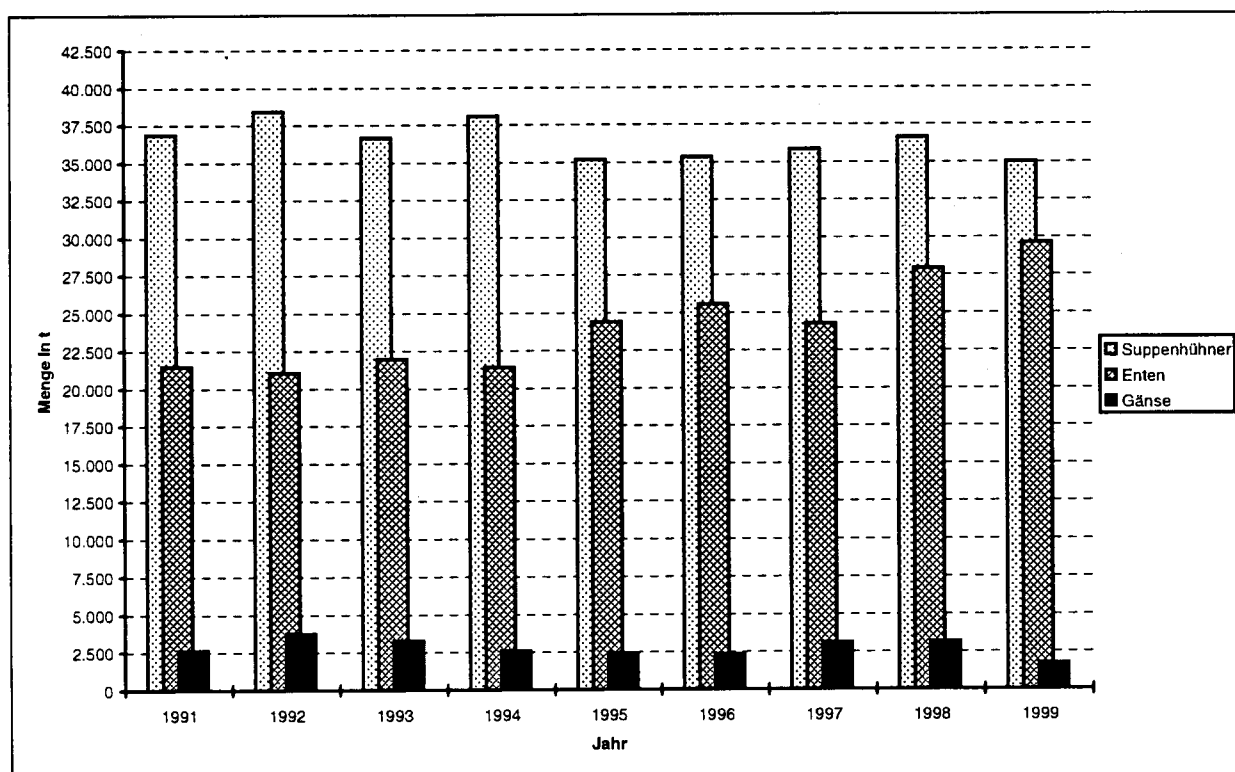
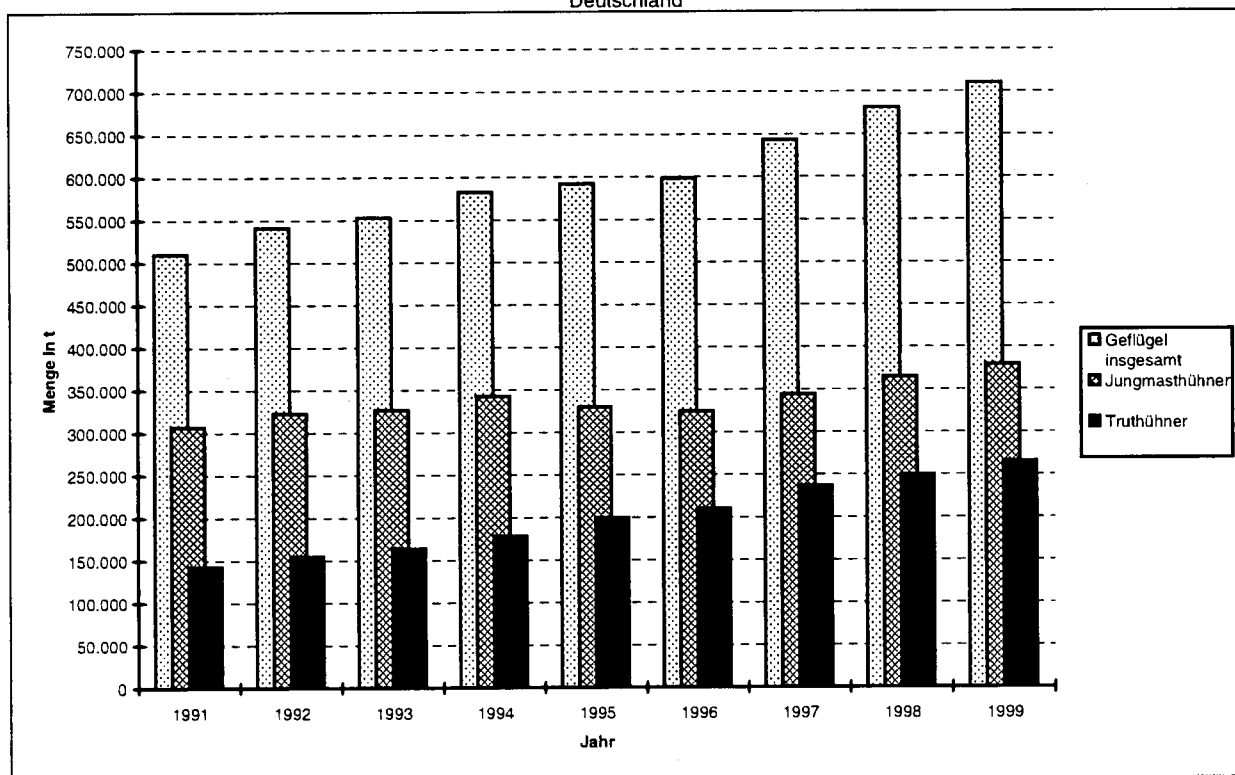

\*) Mit einer Schlachtkapazität von mindestens 2 000 Tieren im Monat.

Statistisches Bundesamt, Fachserie 3, R 4.2.3, 2.Hj/1999

### 3 Geflügelschlachtereien \*)

#### 3.3 Geschlachtetes Geflügel nach Herrichtungsformen und Angebotszustand 1999

Tonnen

Gebiet Geflügelart ----- Zeitraum	Insgesamt	Herrichtungsformen			Angebotszustand	
		einschließl.	ohne 1)	zerteilt 2)	frisch abgegeben	gefroren, tiefgefroren 3)
		Herz, Leber, Muskel- magen sowie Hals				
Deutschland						
Jungmasthühner						
Juli.....	31 325,6	8 052,1	9 103,4	14 170,1	15 665,0	15 660,6
August.....	32 581,2	7 827,8	9 095,1	15 658,3	16 443,1	16 138,1
September.....	32 766,7	7 610,6	9 935,7	15 220,4	17 113,6	15 653,1
Oktober.....	32 256,3	7 194,4	9 647,2	15 414,8	16 870,0	15 386,3
November.....	34 943,3	7 386,3	10 064,6	17 492,4	18 393,2	16 550,1
Dezember.....	30 600,5	6 393,2	8 562,7	15 644,6	16 845,2	13 755,2
2. Halbjahr 1999.....	194 473,6	44 464,3	56 408,6	93 600,7	101 330,2	93 143,4
Suppenhühner						
Juli.....	3 811,7	1 340,7	659,9	1 811,1	1 810,0	2 001,7
August.....	1 804,5	604,0	563,5	637,0	645,0	1 159,5
September.....	3 200,5	1 249,3	565,5	1 385,7	1 407,9	1 792,5
Oktober.....	2 326,8	651,7	351,7	1 323,5	1 368,1	958,7
November.....	2 372,1	815,8	294,9	1 261,5	1 315,7	1 056,5
Dezember.....	2 687,8	1 191,2	310,7	1 185,9	1 290,4	1 397,4
2. Halbjahr 1999.....	16 203,4	5 852,6	2 746,1	7 604,7	7 837,0	8 366,4
Enten						
Juli.....	2 468,9	1 343,5	920,0	205,4	.	.
August.....	2 461,6	1 324,1	861,8	275,8	.	.
September.....	2 698,9	1 597,1	748,7	353,1	160,4	2 538,5
Oktober.....	2 639,8	1 549,7	770,3	319,7	325,0	2 314,8
November.....	2 856,4	1 705,6	858,2	292,7	402,1	2 454,4
Dezember.....	2 761,6	1 832,1	676,9	252,5	570,2	2 191,4
2. Halbjahr 1999.....	15 887,2	9 352,2	4 835,8	1 699,2	1 544,8	14 342,4
Gänse						
Juli.....	89,9	.	-	.	.	.
August.....	130,9	.	-	.	.	.
September.....	125,8	124,9	0,0	0,8	9,5	116,3
Oktober.....	274,9	261,2	0,5	13,3	256,5	18,4
November.....	523,5	504,6	13,4	5,5	523,2	0,3
Dezember.....	559,4	536,8	5,4	17,3	559,2	0,3
2. Halbjahr 1999.....	1 704,5	1 636,2	19,3	48,9	1 349,1	355,4
Truthühner 4)						
Juli.....	22 675,4	6 495,2	2 591,6	13 588,7	21 197,3	1 478,1
August.....	21 815,6	5 899,7	2 574,8	13 341,0	20 342,2	1 473,3
September.....	21 451,0	5 767,3	2 700,2	12 983,4	20 053,0	1 398,0
Oktober.....	20 927,0	5 704,7	2 717,1	12 505,2	19 651,5	1 275,6
November.....	22 687,2	7 515,1	2 636,1	12 536,0	21 298,0	1 389,2
Dezember.....	25 297,1	8 407,0	2 979,6	13 910,5	23 809,3	1 487,8
2. Halbjahr 1999.....	134 853,2	39 789,1	16 199,4	78 864,8	126 351,3	8 501,9

\*) Mit einer Schlachtkapazität von mindestens 2 000 Tieren im Monat.

1) Einschließlich Geflügel ohne Innereien, jedoch mit Kopf, Hals und Ständern bzw. Paddeln.

2) Alle Teile von Geflügelschlachtkörpern einschließl. entbeintes Fleisch und nicht in den Schlachtkörpern eingelegte Innereien.

3) Einschließlich sonstigem Angebotszustand.

4) Einschließlich Perlhühnern.

Statistisches Bundesamt, Fachserie 3, R 4.2.3., 2.Hj/1999

### 3 Geflügelschlachtereien \*)

#### 3.4 Geschlachtetes Geflügel nach Herrichtungsformen und Angebotszustand 1999

Anteile in %

Gebiet Geflügelart  Zeitraum	Insgesamt	Herrichtungsformen			Angebotszustand	
		einschließl.	ohne 1)	zerteilt 2)	frisch abgegeben	gefroren, tiefgefroren 3)
		Herz, Leber, Muskel- magen sowie Hals				
Deutschland						
Jungmasthühner						
Juli.....	100	25,70	29,06	45,23	50,01	49,99
August.....	100	24,03	27,92	48,06	50,47	49,53
September.....	100	23,23	30,32	46,45	52,23	47,77
Oktober.....	100	22,30	29,91	47,79	52,30	47,70
November.....	100	21,14	28,80	50,06	52,64	47,36
Dezember.....	100	20,89	27,98	51,13	55,05	44,95
2. Halbjahr 1999.....	100	22,86	29,01	48,13	52,10	47,90
Suppenhühner						
Juli.....	100	35,17	17,31	47,51	47,48	52,52
August.....	100	33,47	31,23	35,30	35,74	64,26
September.....	100	39,03	17,67	43,30	43,99	56,01
Oktober.....	100	28,01	15,11	56,88	58,80	41,20
November.....	100	34,39	12,43	53,18	55,46	44,54
Dezember.....	100	44,32	11,56	44,12	48,01	51,99
2. Halbjahr 1999.....	100	36,12	16,95	46,93	48,37	51,63
Enten						
Juli.....	100	54,42	37,26	8,32	.	.
August.....	100	53,79	35,01	11,20	.	.
September.....	100	59,18	27,74	13,08	5,94	94,06
Oktober.....	100	58,71	29,18	12,11	12,31	87,69
November.....	100	59,71	30,04	10,25	14,08	85,92
Dezember.....	100	66,34	24,51	9,14	20,65	79,35
2. Halbjahr 1999.....	100	58,87	30,44	10,70	9,72	90,28
Gänse						
Juli.....	100	.	.	.	.	.
August.....	100	.	.	.	.	.
September.....	100	99,33	0,03	0,64	7,54	92,46
Oktober.....	100	94,99	0,18	4,83	93,29	6,71
November.....	100	96,39	2,56	1,05	99,94	0,06
Dezember.....	100	95,95	0,96	3,09	99,96	0,04
2. Halbjahr 1999.....	100	96,00	1,13	2,87	79,15	20,85
Truthühner 4)						
Juli.....	100	28,64	11,43	59,93	93,48	6,52
August.....	100	27,04	11,80	61,15	93,25	6,75
September.....	100	26,89	12,59	60,53	93,48	6,52
Oktober.....	100	27,26	12,98	59,76	93,90	6,10
November.....	100	33,12	11,62	55,26	93,88	6,12
Dezember.....	100	33,23	11,78	54,99	94,12	5,88
2. Halbjahr 1999.....	100	29,51	12,01	58,48	93,70	6,30

\*) Mit einer Schlachtkapazität von mindestens 2 000 Tieren im Monat.

1) Einschließlich Geflügel ohne Innereien, jedoch mit Kopf, Hals und Ständern bzw. Paddeln.

2) Alle Teile von Geflügelschlachtkörpern einschließl. entbeintes Fleisch und nicht in den Schlachtkörpern eingelegte Innereien.

3) Einschließlich sonstigem Angebotszustand.

4) Einschließlich Perlhühnern.

Statistisches Bundesamt, Fachserie 3, R 4.2.3, 2.Hj/1999



### 3 Geflügelschlachtereien \*)

#### 3.5 Geschlachtetes Geflügel nach Herrichtungsformen, Angebotszustand und Jahren

Tonnen

Gebiet Geflügelart  Jahr	Insgesamt	Herrichtungsformen				Angebotszustand	
		einschließl.	ohne	andere Her- richtungs- formen 1)	zerteilt 2)	frisch abgegeben	gefroren, tiefgefroren 3)
		Herz, Leber, Muskel- magen sowie Hals					
Deutschland							
Jungmasthühner							
1993.....	326 880,2	127 290,4	116 947,3	1 722,2	80 920,3	132 076,5	194 803,7
1994.....	342 389,8	114 064,4	123 536,4	-	104 789,0	143 996,0	198 393,8
1995.....	329 887,2	106 851,6	115 271,0	106,3	107 658,3	144 324,8	185 562,4
1996.....	324 059,8	89 104,9	121 387,3	-	113 567,6	157 265,3	166 794,4
1997.....	343 696,3	89 717,3	117 241,0	-	136 738,0	170 236,3	173 460,0
1998.....	364 574,0	90 818,1	.	.	154 637,9	178 921,0	185 652,9
1999.....	378 620,4	90 005,0	113 647,9	-	174 967,5	197 450,9	181 169,6
Suppenhühner							
1993.....	36 637,1	14 271,5	3 784,3	275,3	18 306,1	15 494,1	21 143,0
1994.....	38 071,4	14 965,0	4 883,1	-	18 223,2	15 201,3	22 870,0
1995.....	35 143,0	13 234,5	3 596,4	-	18 312,0	17 070,7	18 072,2
1996.....	35 340,7	12 071,1	5 028,5	-	18 241,0	16 062,4	19 278,3
1997.....	35 844,6	12 754,8	4 631,1	-	18 458,7	15 780,5	20 064,1
1998.....	36 607,8	12 895,9	6 188,2	-	17 523,7	15 048,3	21 559,6
1999.....	34 987,2	11 287,9	7 306,6	-	16 392,7	16 808,1	18 179,0
Enten							
1993.....	21 959,6	15 573,5	5 912,7	4,3	469,2	2 471,2	19 488,4
1994.....	21 412,5	14 522,0	6 364,6	.	.	2 049,0	19 363,4
1995.....	24 409,3	16 724,2	7 100,3	-	584,8	1 021,5	23 387,9
1996.....	25 524,7	16 932,2	7 719,9	.	.	1 197,1	24 327,6
1997.....	24 242,9	15 406,2	7 587,2	-	1 249,5	1 264,4	22 978,5
1998.....	27 904,1	17 681,8	8 155,9	-	2 066,4	1 783,3	26 120,8
1999.....	29 601,9	17 527,3	9 111,7	-	2 962,9	1 931,3	27 670,6
Gänse							
1993.....	3 306,1	3 279,8	13,6	-	12,7	1 087,9	2 218,2
1994.....	2 609,4	2 559,1	17,8	-	32,6	1 706,7	902,7
1995.....	2 427,7	2 402,0	14,1	-	11,6	1 821,2	606,5
1996.....	2 368,6	2 318,8	22,5	-	27,3	1 094,2	1 274,4
1997.....	3 118,2	3 037,6	54,6	-	26,0	1 265,4	1 852,8
1998.....	3 154,2	3 107,8	30,1	-	16,4	1 271,3	1 882,9
1999.....	1 721,8	1 653,6	19,3	-	48,9	1 349,5	372,3
Truthühner							
1993.....	163 958,8	41 001,8	8 026,5	256,5	114 674,1	151 871,0	12 087,8
1994.....	177 770,6	47 091,3	9 231,7	22,1	121 425,5	167 216,5	10 554,1
1995.....	199 601,6	53 175,7	7 400,8	-	139 025,1	188 468,9	11 132,6
1996.....	210 191,1	58 835,4	24 052,2	-	127 303,5	199 550,6	10 640,4
1997.....	236 456,9	66 505,6	29 848,6	-	140 102,7	222 535,6	13 921,3
1998.....	249 139,8	70 419,1	31 696,7	65,4	146 958,6	230 395,2	18 744,6
1999.....	264 817,0	73 862,3	33 373,0	-	157 581,6	246 643,0	18 174,0
Perlhühner							
1993.....	2,3	1,5	0,8	-	0,0	2,2	0,1
1994.....	2,3	.	.	-	-	.	.
1995.....	2,1	1,1	1,1	-	-	.	.
1996.....	1,9	1,0	1,0	-	-	1,7	0,2
1997.....	1,0	.	.	-	-	1,0	-
1998.....	1,0	1,0	-	-	-	1,0	-
1999.....	0,8	0,8	-	-	-	0,8	-

\*) Mit einer Schlachtkapazität von mindestens 2 000 Tieren im Monat.

1) Wie Spalte 3, jedoch mit Kopf, Hals und Ständern bzw. Paddeln.

2) Alle Teile von Geflügelschlachtkörpern einschließl. entbeintes Fleisch und nicht in den Schlachtkörpern eingelegte Innereien.

3) Ab 1993 einschließlich sonstigem Angebotszustand.

Statistisches Bundesamt, Fachserie 3, R 4.2.3, 2.Hj/1999

### 3 Geflügelschlachtereien \*)

#### 3.6 Geschlachtetes Geflügel nach Herrichtungsformen, Angebotszustand und Jahren

Anteile in %

Gebiet Geflügelart ----- Jahr	Insgesamt	Herrichtungsformen				Angebotszustand	
		einschließl.	ohne	andere Herrichtungsformen 1)	zerteilt 2)	frisch abgegeben	gefroren, tiefgefroren 3)
		Herz, Leber, Muskelmagen sowie Hals					
Deutschland							
Jungmasthühner							
1993.....	100	38,94	35,78	0,53	24,76	40,41	59,59
1994.....	100	33,31	36,08	-	30,61	42,06	57,94
1995.....	100	32,39	34,94	0,03	32,63	43,75	56,25
1996.....	100	27,50	37,46	-	35,05	48,53	51,47
1997.....	100	26,10	34,11	-	39,78	49,53	50,47
1998.....	100	24,91	.	.	42,42	49,08	50,92
1999.....	100	23,77	30,02	-	46,21	52,15	47,85
Suppenhühner							
1993.....	100	38,95	10,33	0,75	49,97	42,29	57,71
1994.....	100	39,31	12,83	-	47,87	39,93	60,07
1995.....	100	37,66	10,23	-	52,11	48,58	51,42
1996.....	100	34,16	14,23	-	51,61	45,45	54,55
1997.....	100	35,58	12,92	-	51,50	44,02	55,98
1998.....	100	35,23	16,90	-	47,87	41,11	58,89
1999.....	100	32,26	20,88	-	46,85	48,04	51,96
Enten							
1993.....	100	70,92	26,93	0,02	2,14	11,25	88,75
1994.....	100	67,82	29,72	.	.	9,57	90,43
1995.....	100	68,52	29,09	-	2,40	4,18	95,82
1996.....	100	66,34	30,24	.	.	4,69	95,31
1997.....	100	63,55	31,30	-	5,15	5,22	94,78
1998.....	100	63,37	29,23	-	7,41	6,39	93,61
1999.....	100	59,21	30,78	-	10,01	6,52	93,48
Gänse							
1993.....	100	99,21	0,41	-	0,38	32,91	67,09
1994.....	100	98,07	0,68	-	1,25	65,41	34,59
1995.....	100	98,94	0,58	-	0,48	75,02	24,98
1996.....	100	97,90	0,95	-	1,15	46,20	53,80
1997.....	100	97,42	1,75	-	0,83	40,58	59,42
1998.....	100	98,53	0,95	-	0,52	40,31	59,69
1999.....	100	96,04	1,12	-	2,84	78,38	21,62
Truthühner							
1993.....	100	25,01	4,90	0,16	69,94	92,63	7,37
1994.....	100	26,49	5,19	0,01	68,30	94,06	5,94
1995.....	100	26,64	3,71	-	69,65	94,42	5,58
1996.....	100	27,99	11,44	-	60,57	94,94	5,06
1997.....	100	28,13	12,62	-	59,25	94,11	5,89
1998.....	100	28,26	12,72	0,00	58,99	92,48	7,52
1999.....	100	27,89	12,60	-	59,51	93,14	6,86
Perlhühner							
1993.....	100	63,27	36,56	-	0,17	94,64	5,36
1994.....	100	.	.	-	-	.	.
1995.....	100	50,14	49,86	-	-	.	.
1996.....	100	49,79	50,21	-	-	89,75	10,25
1997.....	100	.	.	-	-	100,00	-
1998.....	100	100,00	-	-	-	100,00	-
1999.....	100	100,00	-	-	-	100,00	-

\*) Mit einer Schlachtkapazität von mindestens 2 000 Tieren im Monat.

1) Wie Spalte 3, jedoch mit Kopf, Hals und Ständern bzw. Padden.

2) Alle Teile von Geflügelschlachtkörpern einschließl. entbeintes Fleisch und nicht in den Schlachtkörpern eingelegte Innereien.

3) Ab 1993 einschließlich sonstigem Angebotszustand.

### 3 Geflügelschlachtereien \*)

#### 3.7 Schlachtleistung der Geflügelschlachtereien

Gegenstand der Nachweisung	Einheit	Insgesamt	monatliche Schlachtleistung von ... bis unter ... kg				
			unter 2.000	2.000 - 10.000	10.000 - 30.000	30.000 - 50.000	50.000 und mehr
Deutschland							
1995							
Geschlachtetes Geflügel.....	t	591 470,9	312,0	1 179,7	1 800,8	2 301,7	585 876,8
Zu-(+) bzw. Abnahme(-) 1).....	%	1,6	-5,5	-5,1	-8,9	-9,2	1,7
1996							
Geschlachtetes Geflügel.....	t	597 486,7	282,7	1 075,5	1 623,8	1 884,6	592 620,1
Zu-(+) bzw. Abnahme(-) 1).....	%	1,0	-9,4	-8,8	-9,8	-18,1	1,2
1997							
Geschlachtetes Geflügel.....	t	643 359,8	231,6	1 027,0	1 367,6	1 474,2	639 259,3
Zu-(+) bzw. Abnahme(-) 1).....	%	7,7	-18,1	-4,5	-15,8	-21,8	7,9
1998							
Geschlachtetes Geflügel.....	t	681 380,9	255,1	993,2	1 055,1	1 443,1	677 634,5
Zu-(+) bzw. Abnahme(-) 1).....	%	5,9	10,1	-3,3	-22,9	-2,1	6,0
1999							
Geschlachtetes Geflügel.....	t	709 749,0	259,3	1 005,0	1 180,8	1 195,0	706 109,0
Zu-(+) bzw. Abnahme(-) 1).....	%	4,2	1,6	1,2	11,9	-17,2	4,2
2. Halbjahr 1999							
Geschlachtetes Geflügel.....	t	363 121,9	127,2	508,1	651,2	623,5	361 212,0
Zu-(+) bzw. Abnahme(-) 1).....	%	4,7	-0,3	2,0	14,6	-13,1	4,7
Juli							
Geflügelschlachtereien.....	Anzahl	98	31	15	5	3	44
Geschlachtetes Geflügel.....	t	60 371,6	22,7	83,2	80,1	118,4	60 067,2
August							
Geflügelschlachtereien.....	Anzahl	96	30	15	7	-	44
Geschlachtetes Geflügel.....	t	58 793,8	21,7	73,5	133,9	-	58 564,7
September							
Geflügelschlachtereien.....	Anzahl	97	25	19	6	4	43
Geschlachtetes Geflügel.....	t	60 242,7	16,1	88,4	98,1	144,7	59 895,4
Oktober							
Geflügelschlachtereien.....	Anzahl	101	27	20	.	.	47
Geschlachtetes Geflügel.....	t	58 424,9	18,2	109,2	.	.	58 134,5
November							
Geflügelschlachtereien.....	Anzahl	101	29	15	6	6	45
Geschlachtetes Geflügel.....	t	63 382,5	28,2	77,7	79,4	237,8	62 959,6
Dezember							
Geflügelschlachtereien.....	Anzahl	99	20	17	.	.	49
Geschlachtetes Geflügel.....	t	61 906,4	20,3	76,1	.	.	61 590,6

\*) Mit einer Schlachtkapazität von mindestens 2 000 Tieren im Monat.

1) Gegen gleichen Vorjahreszeitraum.

### 3 Geflügelschlachtereien \*)

#### 3.8 Geflügelschlachtereien und Schlachtkapazitäten im März

Land	Jahr	Insgesamt		Davon mit einer Schlachtkapazität von ... bis unter ... Tieren			
				2 000 - 10 000		10 000 - 30 000	
		Schlach- tereien	Schlacht- kapazität	Schlach- tereien	Schlacht- kapazität	Schlach- tereien	Schlacht- kapazität
		Anzahl	1 000	Anzahl	1 000	Anzahl	1 000
Deutschland.....	1992	148	37 789,9	41	172,6	29	474,1
	1993	131	33 737,1	46	181,1	21	309,1
	1994	130	32 034,4	45	190,5	26	414,4
	1995	124	32 716,4	42	183,3	23	358,6
	1996	115	30 252,1	38	166,3	26	424,8
	1997	109	29 042,2	37	165,4	21	351,3
	1998	107	31 134,1	34	146,4	20	331,9
	1999	108	32 894,4	32	133,9	21	335,4

Land	Jahr	noch : Davon mit einer Schlachtkapazität von ... bis unter ... Tieren					
		30 000 - 50 000		50 000 - 100 000		100 000 - 200 000	
		Schlach- tereien	Schlacht- kapazität	Schlach- tereien	Schlacht- kapazität	Schlach- tereien	Schlacht- kapazität
		Anzahl	1 000	Anzahl	1 000	Anzahl	1 000
Deutschland.....	1992	10	374,6	60	36 758,5	a)	.
	1993	13	506,0	51	32 741,0	a)	.
	1994	8	317,0	51	31 112,5	a)	.
	1995	6	234,0	13	904,4	9	1 181,2
	1996	6	219,2	10	648,0	7	875,5
	1997	8	299,2	6	400,0	9	1 150,5
	1998	10	371,2	6	400,0	9	1 151,6
	1999	10	377,2	8	546,5	8	1 098,4

Land	Jahr	noch : Davon mit einer Schlachtkapazität von ... bis unter ... Tieren					
		200 000 - 500 000		500 000 - 1 000 000		1 000 000 und mehr	
		Schlach- tereien	Schlacht- kapazität	Schlach- tereien	Schlacht- kapazität	Schlach- tereien	Schlacht- kapazität
		Anzahl	1 000	Anzahl	1 000	Anzahl	1 000
Deutschland.....	1992	.	.	.	.	.	.
	1993	.	.	.	.	.	.
	1994	.	.	.	.	.	.
	1995	11	3 532,5	10	7 505,5	10	18 817,0
	1996	9	2 912,5	9	6 682,8	10	18 323,0
	1997	8	2 307,0	8	5 237,0	12	19 131,8
	1998	9	2 815,0	10	7 647,0	9	18 271,0
	1999	10	3 128,0	8	6 377,0	11	20 878,0

\*) Mit einer Schlachtkapazität von mindestens 2 000 Tieren im Monat.

a) Geflügelschlachtereien mit einer Schlachtkapazität von 50 000 und mehr Tieren zusammen.

Die Aufgliederung der Größenklasse "50 000 und mehr Tiere" konnte für die Jahre 1992 bis 1994 nicht mehr ermittelt werden.

Statistisches Bundesamt, Fachserie 3, R 4.2.3, 2.Hj/1999

## 4 Betriebe mit Legehennenhaltung und Eiererzeugung \*)

## 4.1 Nach Berichtsmonaten und Haltungskapazität 1999

Haltungs- kapazität von ... bis unter ... Haltungs- plätzen 1)	Betriebe	Hennen- haltungs- plätze 1)	Legehennen 2)		Erzeugte Eier 3) im Vormonat	Legeleistung		Auslastung der Haltungs- kapazität
			am 1. des Berichts- monats	im Durch- schnitt des Vormonats		Eier je Henne	Eier je Henne und Tag	
	Anzahl	Anzahl in 1 000			1 000 Stück	Stück		%
	1	2	3	4	5	6	7	8

## Deutschland

## Juli

unter 5 000	259	1 027	731	741	16 829	22.7	0.76	71.2
5 000 - 10 000	421	2 878	2 095	2 103	48 473	23.1	0.77	72.8
10 000 - 30 000	367	5 939	4 582	4 608	106 609	23.1	0.77	77.2
30 000 und mehr	251	30 553	26 292	26 426	633 484	24.0	0.80	86.1
Insgesamt	1 298	40 398	33 700	33 878	805 395	23.8	0.79	83.4

## August

unter 5 000	255	1 019	734	733	16 783	22.9	0.74	72.1
5 000 - 10 000	422	2 894	2 043	2 069	47 446	22.9	0.74	70.6
10 000 - 30 000	368	5 938	4 541	4 567	104 232	22.8	0.74	76.5
30 000 und mehr	252	30 589	26 185	26 239	645 902	24.6	0.79	85.6
Insgesamt	1 297	40 440	33 504	33 607	814 363	24.2	0.78	82.8

## September

unter 5 000	255	1 013	766	753	16 988	22.6	0.73	75.6
5 000 - 10 000	419	2 874	2 077	2 054	46 774	22.8	0.73	72.3
10 000 - 30 000	368	5 938	4 674	4 612	106 511	23.1	0.74	78.7
30 000 und mehr	251	30 591	26 829	26 486	657 365	24.8	0.80	87.7
Insgesamt	1 293	40 416	34 346	33 905	827 638	24.4	0.79	85.0

## Oktober

unter 5 000	256	1 016	782	776	17 453	22.5	0.75	77.0
5 000 - 10 000	416	2 854	2 129	2 103	47 582	22.6	0.75	74.6
10 000 - 30 000	370	5 960	4 756	4 717	108 724	23.0	0.77	79.8
30 000 und mehr	253	30 789	26 802	26 752	651 460	24.4	0.81	87.0
Insgesamt	1 295	40 619	34 469	34 347	825 219	24.0	0.80	84.9

## November

unter 5 000	273	1 075	838	843	19 140	22.7	0.73	78.0
5 000 - 10 000	423	2 897	2 186	2 171	49 455	22.8	0.73	75.4
10 000 - 30 000	371	5 955	4 785	4 776	108 746	22.8	0.73	80.3
30 000 und mehr	254	30 825	26 910	26 872	667 101	24.8	0.80	87.3
Insgesamt	1 321	40 752	34 719	34 663	844 442	24.4	0.79	85.2

## Dezember

unter 5 000	274	1 085	838	865	18 764	21.7	0.72	77.2
5 000 - 10 000	417	2 856	2 154	2 166	49 127	22.7	0.76	75.4
10 000 - 30 000	369	5 907	4 814	4 773	109 219	22.9	0.76	81.5
30 000 und mehr	255	30 983	27 168	27 043	661 563	24.5	0.82	87.7
Insgesamt	1 315	40 830	34 974	34 847	838 673	24.1	0.80	85.7

\*) In Unternehmen mit mindestens 3 000 Hennenhaltungsplätzen; die Unternehmen geben ihre Meldungen untergliedert nach Betrieben ab.

2) Einschl. legereifer Junghennen und einschl. Legehennen, die sich in der Mauser befinden.

1) Bei voller Ausnutzung der für die Hennenhaltung verfügbaren Stallplätze.

3) Einschl. Bruch-, Knick- und Junghenneneier.

Statistisches Bundesamt, Fachserie 3, R 4.2.3, 2.Hj/1999

4 Betriebe mit Legehennenhaltung und Eiererzeugung \*)

4.1 Nach Berichtsmonaten und Haltungskapazität 1999

Haltungs- kapazität von ... bis unter ... Haltungs- plätzen 1)	Betriebe	Hennen- haltungs- plätze 1)	Legehennen 2)		Erzeugte Eier 3) im Vormonat	Legeleistung		Auslastung der Haltungs- kapazität
	Anzahl		am 1. des Berichts- monats	im Durch- schnitt des Vormonats		Eier je Henne	Eier je Henne und Tag	
		Anzahl in 1 000		1 000 Stück	Stück		%	
		1	2	3	4	5	6	7

Nachrichtlich:  
Früheres Bundesgebiet

Juli

unter 5 000	253	1 004	710	722	16 480	22.8	0.76	70.8
5 000 - 10 000	406	2 783	2 026	2 033	47 015	23.1	0.77	72.8
10 000 - 30 000	351	5 672	4 387	4 405	101 910	23.1	0.77	77.3
30 000 und mehr	192	18 806	16 390	16 434	390 425	23.8	0.79	87.2
Insgesamt	1 202	28 265	23 514	23 594	555 830	23.6	0.79	83.2

August

unter 5 000	249	995	712	711	16 346	23.0	0.74	71.6
5 000 - 10 000	407	2 799	1 974	2 000	45 987	23.0	0.74	70.5
10 000 - 30 000	350	5 641	4 311	4 355	99 759	22.9	0.74	76.4
30 000 und mehr	193	18 840	16 608	16 499	402 087	24.4	0.79	88.2
Insgesamt	1 199	28 274	23 604	23 565	564 179	23.9	0.77	83.5

September

unter 5 000	249	989	744	730	16 505	22.6	0.73	75.2
5 000 - 10 000	404	2 778	2 013	1 987	45 487	22.9	0.74	72.5
10 000 - 30 000	349	5 630	4 457	4 388	101 612	23.2	0.75	79.2
30 000 und mehr	192	18 841	16 591	16 579	413 101	24.9	0.80	88.1
Insgesamt	1 194	28 239	23 805	23 685	576 705	24.3	0.79	84.3

Oktober

unter 5 000	250	992	760	753	16 951	22.5	0.75	76.6
5 000 - 10 000	401	2 758	2 058	2 036	46 287	22.7	0.76	74.6
10 000 - 30 000	351	5 652	4 543	4 502	103 783	23.1	0.77	80.4
30 000 und mehr	194	19 037	16 856	16 661	408 918	24.5	0.82	88.5
Insgesamt	1 196	28 439	24 218	23 952	575 939	24.0	0.80	85.2

November

unter 5 000	267	1 052	817	822	18 685	22.7	0.73	77.7
5 000 - 10 000	408	2 802	2 126	2 106	48 261	22.9	0.74	75.9
10 000 - 30 000	353	5 666	4 566	4 561	104 423	22.9	0.74	80.6
30 000 und mehr	194	19 074	16 974	16 855	420 097	24.9	0.80	89.0
Insgesamt	1 222	28 594	24 482	24 344	591 466	24.3	0.78	85.6

Dezember

unter 5 000	268	1 061	816	843	18 279	21.7	0.72	76.9
5 000 - 10 000	403	2 767	2 089	2 103	47 877	22.8	0.76	75.5
10 000 - 30 000	351	5 608	4 574	4 543	104 675	23.0	0.77	81.6
30 000 und mehr	195	19 147	17 043	17 013	415 807	24.4	0.81	89.0
Insgesamt	1 217	28 584	24 522	24 503	586 638	23.9	0.80	85.8

\*) In Unternehmen mit mindestens 3 000 Hennenhaltungsplätzen; die Unternehmen geben ihre Meldungen untergliedert nach Betrieben ab.

1) Bei voller Ausnutzung der für die Hennenhaltung verfügbaren Stallplätze.

2) Einschl. legerreifer Junghennen und einschl. Legehennen, die sich in der Mauser befinden.

3) Einschl. Bruch-, Knick- und Junghenneneier.

4 Betriebe mit Legehennenhaltung und Eiererzeugung \*)

4.1 Nach Berichtsmonaten und Haltungskapazität 1999

Haltungs- kapazität von ... bis unter ... Haltungs- plätzen 1)	Betriebe	Hennen- haltungs- plätze 1)	Legehennen 2)		Erzeugte Eier 3) im Vormonat	Legeleistung		Auslastung der Haltungs- kapazität
			am 1. des Berichts- monats	im Durch- schnitt des Vormonats		Eier je Henne	Eier je Henne und Tag	
	Anzahl	Anzahl in 1 000			1 000 Stück	Stück		%
	1	2	3	4	5	6	7	8

Nachrichtlich:  
Neue Länder und Berlin-Ost

Juli

unter 5 000	6	23	21	18	349	18.9	0.63	88.9
5 000 - 10 000	15	96	69	70	1 458	20.8	0.69	71.9
10 000 - 30 000	16	267	195	203	4 699	23.1	0.77	73.1
30 000 und mehr	59	11 747	9 902	9 992	243 059	24.3	0.81	84.3
Insgesamt	96	12 133	10 186	10 284	249 565	24.3	0.81	84.0

August

unter 5 000	6	24	23	22	437	20.2	0.65	93.3
5 000 - 10 000	15	96	69	69	1 459	21.1	0.68	72.6
10 000 - 30 000	18	297	230	213	4 473	21.0	0.68	77.5
30 000 und mehr	59	11 749	9 577	9 740	243 815	25.0	0.81	81.5
Insgesamt	98	12 166	9 899	10 043	250 184	24.9	0.80	81.4

September

unter 5 000	6	24	23	23	483	21.3	0.69	93.8
5 000 - 10 000	15	96	64	67	1 287	19.3	0.62	67.0
10 000 - 30 000	19	308	217	224	4 899	21.9	0.71	70.5
30 000 und mehr	59	11 750	10 237	9 907	244 264	24.7	0.80	87.1
Insgesamt	99	12 178	10 541	10 220	250 933	24.6	0.79	86.6

Oktober

unter 5 000	6	24	22	22	502	22.4	0.75	92.1
5 000 - 10 000	15	96	71	67	1 295	19.3	0.64	74.3
10 000 - 30 000	19	308	213	215	4 941	23.0	0.77	69.2
30 000 und mehr	59	11 752	9 945	10 091	242 542	24.0	0.80	84.6
Insgesamt	99	12 179	10 251	10 396	249 280	24.0	0.80	84.2

November

unter 5 000	6	23	21	22	455	21.0	0.68	91.4
5 000 - 10 000	15	96	60	65	1 194	18.3	0.59	62.9
10 000 - 30 000	18	289	219	216	4 323	20.0	0.65	75.8
30 000 und mehr	60	11 751	9 936	10 017	247 004	24.7	0.80	84.6
Insgesamt	99	12 158	10 236	10 319	252 976	24.5	0.79	84.2

Dezember

unter 5 000	6	23	21	21	485	22.7	0.76	92.1
5 000 - 10 000	14	89	65	63	1 250	20.0	0.67	73.3
10 000 - 30 000	18	298	241	230	4 544	19.8	0.66	80.7
30 000 und mehr	60	11 836	10 125	10 031	245 756	24.5	0.82	85.5
Insgesamt	98	12 246	10 452	10 344	252 035	24.4	0.81	85.3

\*) In Unternehmen mit mindestens 3 000 Hennenhaltungsplätzen; die Unternehmen geben ihre Meldungen untergliedert nach Betrieben ab.

2) Einschl. legereifer Junghennen und einschl. Legehennen, die sich in der Mauser befinden.

1) Bei voller Ausnutzung der für die Hennenhaltung verfügbaren Stallplätze.

3) Einschl. Bruch-, Knick- und Junghenneneier.

Statistisches Bundesamt, Fachserie 3, R 4.2.3, 2.Hj/1999

## 4 Betriebe mit Legehennenhaltung und Eiererzeugung \*)

## 4.2 Nach Berichtsmonaten und Bundesländern 1999

Land	Betriebe	Hennen- haltungs- plätze 1)	Legehennen 2)		Erzeugte Eier 3) im Vormonat	Legeleistung		Auslastung der Haltungs- kapazität
			am 1. des Berichts- monats	im Durch- schnitt des Vormonats		Eier je Henne	Eier je Henne und Tag	
	Anzahl	Anzahl in 1 000			1 000 Stück	Stück		%
1	2	3	4	5	6	7	8	
Juli								
Deutschland .....	1 298	40 398	33 700	33 878	805 395	23.8	0.79	83.4
Baden-Württemberg ...	173	2 085	1 677	1 685	35 470	21.1	0.70	80.4
Bayern .....	166	3 697	3 183	3 180	69 871	22.0	0.73	86.1
Brandenburg .....	14	3 058	2 687	2 646	64 289	24.3	0.81	87.9
Hessen .....	60	1 523	1 270	1 266	30 822	24.3	0.81	83.4
Mecklenburg - Vorpommern .....	16	1 516	1 232	1 253	29 120	23.2	0.77	81.2
Niedersachsen .....	396	14 109	12 039	12 090	295 472	24.4	0.81	85.3
Nordrhein-Westfalen ..	266	4 465	3 364	3 440	79 112	23.0	0.77	75.3
Rheinland-Pfalz .....	58	808	624	611	13 505	22.1	0.74	77.1
Saarland .....	16	169	117	118	2 574	21.9	0.73	69.0
Sachsen .....	26	3 740	3 032	3 091	75 176	24.3	0.81	81.1
Sachsen-Anhalt .....	22	1 845	1 452	1 509	35 161	23.3	0.78	78.7
Schleswig-Holstein ..	63	1 384	1 227	1 191	28 685	24.1	0.80	88.7
Thüringen .....	18	1 973	1 784	1 785	45 819	25.7	0.86	90.4
Stadtstaaten .....	4	25	14	14	319	22.7	0.76	54.6
Nachrichtlich: Früheres Bundesgebiet	1 202	28 265	23 514	23 594	555 830	23.6	0.79	83.2
Neue Länder u.Bln-Ost	96	12 133	10 186	10 284	249 565	24.3	0.81	84.0
August								
Deutschland .....	1 297	40 440	33 504	33 607	814 363	24.2	0.78	82.8
Baden-Württemberg ...	173	2 083	1 587	1 632	36 134	22.1	0.71	76.2
Bayern .....	166	3 695	3 197	3 190	73 532	23.1	0.74	86.5
Brandenburg .....	14	3 060	2 513	2 600	65 120	25.0	0.81	82.1
Hessen .....	60	1 535	1 338	1 304	29 754	22.8	0.74	87.2
Mecklenburg - Vorpommern .....	16	1 517	1 209	1 220	28 597	23.4	0.76	79.7
Niedersachsen .....	397	14 122	12 251	12 153	298 597	24.6	0.79	86.8
Nordrhein-Westfalen ..	262	4 457	3 297	3 329	79 508	23.9	0.77	74.0
Rheinland-Pfalz .....	58	808	624	624	14 153	22.7	0.73	77.2
Saarland .....	16	170	114	115	2 502	21.7	0.70	67.1
Sachsen .....	28	3 770	3 262	3 147	79 481	25.3	0.81	86.5
Sachsen-Anhalt .....	22	1 845	1 445	1 448	35 161	24.3	0.78	78.3
Schleswig-Holstein ..	63	1 379	1 183	1 205	29 708	24.7	0.80	85.8
Thüringen .....	18	1 973	1 470	1 627	41 825	25.7	0.83	74.5
Stadtstaaten .....	4	25	13	13	291	21.7	0.70	52.5
Nachrichtlich: Früheres Bundesgebiet	1 199	28 274	23 604	23 565	564 179	23.9	0.77	83.5
Neue Länder u.Bln-Ost	98	12 166	9 899	10 043	250 184	24.9	0.80	81.4
September								
Deutschland .....	1 293	40 416	34 346	33 905	827 638	24.4	0.79	85.0
Baden-Württemberg ...	172	2 075	1 681	1 633	35 349	21.6	0.70	81.0
Bayern .....	166	3 692	3 154	3 176	75 889	23.9	0.77	85.4
Brandenburg .....	14	3 060	2 787	2 650	64 219	24.2	0.78	91.1
Hessen .....	59	1 511	1 297	1 311	29 601	22.6	0.73	85.9
Mecklenburg - Vorpommern .....	16	1 517	1 183	1 196	25 465	21.3	0.69	78.0
Niedersachsen .....	395	14 125	12 268	12 239	310 951	25.4	0.82	86.9
Nordrhein-Westfalen ..	261	4 454	3 461	3 387	77 976	23.0	0.74	77.7
Rheinland-Pfalz .....	58	808	632	628	15 109	24.1	0.78	78.2
Saarland .....	16	170	117	116	2 535	21.9	0.71	68.8
Sachsen .....	28	3 770	3 434	3 348	86 141	25.7	0.83	91.1
Sachsen-Anhalt .....	23	1 857	1 519	1 482	37 904	25.6	0.83	81.8
Schleswig-Holstein ..	63	1 379	1 182	1 183	29 014	24.5	0.79	85.7
Thüringen .....	18	1 973	1 618	1 544	37 204	24.1	0.78	82.0
Stadtstaaten .....	4	25	13	13	281	21.1	0.68	53.6
Nachrichtlich: Früheres Bundesgebiet	1 194	28 239	23 805	23 685	576 705	24.3	0.79	84.3
Neue Länder u.Bln-Ost	99	12 178	10 541	10 220	250 933	24.6	0.79	86.6

\*) In Unternehmen mit mindestens 3 000 Hennenhaltungsplätzen; die Unternehmen geben ihre Meldungen untergliedert nach Betrieben ab.

1) Bei voller Ausnutzung der für die Hennenhaltung verfügbaren Stallplätze.

2) Einschl. legereifer Junghennen und einschl. Legehennen, die sich in der Mauser befinden.

3) Einschl. Bruch-, Knick- und Junghenneneier.

Statistisches Bundesamt, Fachserie 3, R 4.2.3, 2.Hj/1999



## 4 Betriebe mit Legehennenhaltung und Eiererzeugung \*)

## 4.2 Nach Berichtsmonaten und Bundesländern 1999

Land	Betriebe	Hennen- haltungs- plätze 1)	Legehennen 2)		Erzeugte Eier 3) im Vormonat	Legeleistung		Auslastung der Haltungs- kapazität
			am 1. des Berichts- monats	im Durch- schnitt des Vormonats		Eier je Henne	Eier je Henne und Tag	
	Anzahl	Anzahl in 1 000			1 000 Stück	Stück		%
	1	2	3	4	5	6	7	8
Oktober								
Deutschland .....	1 295	40 619	34 469	34 347	825 219	24.0	0.80	84.9
Baden-Württemberg ...	172	2 075	1 738	1 709	38 132	22.3	0.74	83.7
Bayern .....	166	3 718	3 267	3 210	74 451	23.2	0.77	87.9
Brandenburg .....	14	3 065	2 634	2 710	66 326	24.5	0.82	85.9
Hessen .....	59	1 516	1 303	1 308	29 952	22.9	0.76	86.0
Mecklenburg - Vorpommern .....	16	1 517	1 051	1 117	28 365	25.4	0.85	69.3
Niedersachsen .....	399	14 305	12 477	12 306	309 021	25.1	0.84	87.2
Nordrhein-Westfalen ..	259	4 440	3 517	3 488	80 254	23.0	0.77	79.2
Rheinland-Pfalz .....	58	808	602	617	14 061	22.8	0.76	74.5
Saarland .....	16	170	103	110	2 274	20.7	0.69	60.5
Sachsen .....	28	3 770	3 138	3 286	79 361	24.2	0.81	83.2
Sachsen-Anhalt .....	23	1 854	1 641	1 580	35 533	22.5	0.75	88.5
Schleswig-Holstein ..	63	1 381	1 197	1 189	27 518	23.1	0.77	86.6
Thüringen .....	18	1 973	1 786	1 702	39 695	23.3	0.78	90.5
Stadtstaaten .....	4	25	14	14	276	20.2	0.67	55.1
Nachrichtlich: Früheres Bundesgebiet	1 196	28 439	24 218	23 952	575 939	24.0	0.80	85.2
Neue Länder u.Bln-Ost	99	12 179	10 251	10 396	249 280	24.0	0.80	84.2
November								
Deutschland .....	1 321	40 752	34 719	34 663	844 442	24.4	0.79	85.2
Baden-Württemberg ...	173	2 075	1 686	1 714	39 413	23.0	0.74	81.3
Bayern .....	191	3 901	3 434	3 423	80 582	23.5	0.76	88.0
Brandenburg .....	14	3 025	2 523	2 655	67 238	25.3	0.82	83.4
Hessen .....	59	1 504	1 199	1 251	28 944	23.1	0.75	79.7
Mecklenburg - Vorpommern .....	16	1 516	1 259	1 155	24 227	21.0	0.68	83.0
Niedersachsen .....	400	14 305	12 672	12 503	316 577	25.3	0.82	88.6
Nordrhein-Westfalen ..	258	4 428	3 519	3 518	83 002	23.6	0.76	79.5
Rheinland-Pfalz .....	58	809	629	616	13 866	22.5	0.73	77.8
Saarland .....	16	160	93	89	2 024	22.6	0.73	58.4
Sachsen .....	28	3 790	3 204	3 171	81 165	25.6	0.83	84.5
Sachsen-Anhalt .....	23	1 854	1 549	1 595	36 690	23.0	0.74	83.6
Schleswig-Holstein ..	63	1 386	1 237	1 217	26 781	22.0	0.71	89.3
Thüringen .....	18	1 973	1 702	1 744	43 656	25.0	0.81	86.3
Stadtstaaten .....	4	25	12	13	277	21.6	0.70	47.0
Nachrichtlich: Früheres Bundesgebiet	1 222	28 594	24 482	24 344	591 466	24.3	0.78	85.6
Neue Länder u.Bln-Ost	99	12 158	10 236	10 319	252 976	24.5	0.79	84.2
Dezember								
Deutschland .....	1 315	40 830	34 974	34 847	838 673	24.1	0.80	85.7
Baden-Württemberg ...	173	2 080	1 747	1 717	38 196	22.3	0.74	84.0
Bayern .....	191	3 931	3 448	3 441	80 173	23.3	0.78	87.7
Brandenburg .....	14	3 025	2 737	2 630	64 707	24.6	0.82	90.5
Hessen .....	59	1 525	1 206	1 206	28 186	23.4	0.78	79.1
Mecklenburg - Vorpommern .....	16	1 536	1 302	1 280	27 991	21.9	0.73	84.8
Niedersachsen .....	398	14 347	12 619	12 644	312 244	24.7	0.82	88.0
Nordrhein-Westfalen ..	257	4 331	3 510	3 514	82 601	23.5	0.78	81.1
Rheinland-Pfalz .....	58	807	626	628	14 349	22.9	0.76	77.6
Saarland .....	16	160	115	104	2 127	20.4	0.68	71.8
Sachsen .....	27	3 783	3 090	3 147	79 455	25.2	0.84	81.7
Sachsen-Anhalt .....	23	1 856	1 571	1 560	36 989	23.7	0.79	84.7
Schleswig-Holstein ..	62	1 382	1 240	1 239	28 561	23.1	0.77	89.8
Thüringen .....	18	2 047	1 751	1 726	42 893	24.8	0.83	85.5
Stadtstaaten .....	3	22	10	11	201	18.2	0.61	48.1
Nachrichtlich: Früheres Bundesgebiet	1 217	28 584	24 522	24 503	586 638	23.9	0.80	85.8
Neue Länder u.Bln-Ost	98	12 246	10 452	10 344	252 035	24.4	0.81	85.3

\*) In Unternehmen mit mindestens 3 000 Hennenhaltungsplätzen; die Unternehmen geben ihre Meldungen untergliedert nach Betrieben ab.

2) Einschl. legereifer Junghennen und einschl. Legehennen, die sich in der Mauser befinden.

1) Bei voller Ausnutzung der für die Hennenhaltung verfügbaren Stallplätze.

3) Einschl. Bruch-, Knick- und Junghenneneier.

Statistisches Bundesamt, Fachserie 3, R 4.2.3, 2.Hj/1999

# 4 Betriebe mit Legehennen

## 4.3 Nach Haltungsformen und

Deutsch

Lfd. Nr.	Haltungsform	Jahr	Insgesamt		Be			
					unter 5 000		5 000 - 10 000	
			Betriebe	Hennenhaltungsplätze 2)	Betriebe	Hennenhaltungsplätze 2)	Betriebe	Hennenhaltungsplätze 2)
			Anzahl	1 000	Anzahl	1 000	Anzahl	1 000
1	Käfig-Batteriehaltung	1993	1 451	39 564,2	336	1 322,7	469	3 184,3
2		1994	1 403	39 166,8	311	1 226,8	458	3 084,3
3		1995	1 373	38 704,9	306	1 189,4	454	3 081,6
4		1996	1 315	38 278,5	281	1 093,6	440	2 978,4
5		1997	1 242	35 575,1	252	986,4	423	2 860,9
6		1998	1 196	35 837,8	246	956,0	389	2 609,6
7		1999	1 163	36 072,3	237	903,8	369	2 454,0
8	Volierenhaltung	1993	4	136,9	-	-	.	.
9		1994	3	12,9	-	-	.	.
10		1995	6	14,9	.	.	.	.
11		1996	9	134,2	.	.	.	.
12		1997	12	108,2	4	8,1	.	.
13		1998	15	130,5	.	.	4	13,3
14		1999	29	194,2	9	18,0	7	31,9
15	Bodenhaltung	1993	128	1 555,0	33	71,8	38	156,2
16		1994	136	1 827,0	31	64,2	38	148,5
17		1995	138	1 904,7	29	55,2	38	139,6
18		1996	147	2 120,0	27	58,8	41	154,5
19		1997	166	2 512,0	29	69,3	50	200,5
20		1998	161	2 514,5	30	66,3	43	192,1
21		1999	191	2 493,7	38	81,0	55	238,9
22	Intensive Auslaufhaltung	1993	4	34,9	.	.	-	-
23		1994	6	34,3	.	.	.	.
24		1995	9	89,0	.	.	.	.
25		1996	11	97,1	.	.	.	.
26		1997	8	148,4	-	-	.	.
27		1998	14	177,1	.	.	6	17,6
28		1999	14	161,2	5	10,7	5	9,3
29	Freilandhaltung	1993	40	283,3	.	.	.	.
30		1994	46	387,8	.	.	9	29,1
31		1995	65	586,1	13	39,9	.	.
32		1996	80	793,7	17	48,3	19	65,6
33		1997	97	1 332,5	16	47,6	21	75,1
34		1998	105	1 499,9	17	43,4	23	81,3
35		1999	131	1 909,1	24	71,2	31	121,6
36	Insgesamt	1993	1 524	41 574,2	356	1 411,2	493	3 373,1
37		1994	1 478	41 428,7	330	1 313,1	481	3 269,9
38		1995	1 453	41 299,5	326	1 292,8	480	3 305,0
39		1996	1 409	41 423,4	305	1 209,1	465	3 216,6
40		1997	1 361	39 676,2	279	1 111,4	458	3 153,9
41		1998	1 317	40 159,7	270	1 076,4	425	2 913,7
42		1999	1 315	40 830,5	274	1 084,7	417	2 855,7

\*) In Unternehmen mit mindestens 3 000 Hennenhaltungsplätzen; die Unternehmen geben ihre Meldungen untergliedert nach Betrieben ab.

1) Die Einordnung der Betriebe in die Größenklassen richtet sich nach der Gesamtkapazität, und nicht nach den Teilkapazitäten.

# haltung und Eiererzeugung \*)

-kapazität 1) am 1. Dezember

land

etriebe mit ... bis unter ... Hennenhaltungsplätzen									Lfd. Nr.
- 30 000	30 000 - 50 000		50 000 - 100 000		100 000 - 200 000		200 000 u. mehr		
Hennen- haltungs- plätze 2)	Betriebe	Hennen- haltungs- plätze 2)	Betriebe	Hennen- haltungs- plätze 2)	Betriebe	Hennen- haltungs- plätze 2)	Betriebe	Hennen- haltungs- plätze 2)	
1 000	Anzahl	1 000	Anzahl	1 000	Anzahl	1 000	Anzahl	1 000	
6 017,1	86	3 157,4	87	6 070,0	58	7 875,4	28	11 937,2	1
5 965,4	85	3 148,6	81	5 645,0	59	7 965,3	28	12 131,3	2
5 730,3	84	3 147,4	75	5 144,5	61	8 216,8	28	12 194,9	3
5 527,6	84	3 118,9	72	5 018,5	59	8 133,5	28	12 408,0	4
5 233,9	78	2 881,5	70	4 769,7	55	7 522,5	28	11 320,2	5
5 097,5	76	2 801,0	71	4 717,2	54	7 275,1	30	12 381,3	6
.	77	2 849,0	.	.	54	7 239,6	31	12 805,7	7
-	.	.	.	.	.	.	.	.	8
.	.	.	.	.	.	.	.	.	9
.	.	.	.	.	.	.	.	.	10
.	.	.	.	.	.	.	.	.	11
.	.	.	.	.	.	.	.	.	12
.	.	.	.	.	.	.	.	.	13
39,0	.	.	.	.	.	.	.	.	14
406,8	5	24,6	.	.	8	306,4	.	.	15
375,3	8	123,1	8	186,7	.	.	.	.	16
331,8	9	131,2	.	.	10	383,6	.	.	17
385,4	11	187,7	8	272,2	12	368,3	7	693,1	18
379,7	15	284,5	10	389,0	11	221,6	8	967,5	19
430,8	10	175,3	12	452,4	10	200,0	10	997,7	20
469,6	.	.	11	416,8	.	.	10	853,7	21
.	.	.	.	.	.	.	.	.	22
.	.	.	.	.	.	.	.	.	23
.	.	.	.	.	.	.	.	.	24
.	.	.	.	.	.	.	.	.	25
.	.	.	.	.	.	.	.	.	26
.	.	.	.	.	.	.	.	.	27
.	.	.	.	.	.	.	.	.	28
.	.	.	.	.	.	.	.	.	29
.	5	106,9	.	.	.	.	.	.	30
130,1	7	124,0	.	.	.	.	.	.	31
180,9	.	.	.	.	.	.	4	181,8	32
323,1	.	.	8	180,9	.	.	.	.	33
333,6	.	.	11	259,7	.	.	.	.	34
406,3	13	186,2	11	280,7	3	151,8	7	691,3	35
6 495,3	88	3 255,2	89	6 260,8	60	8 310,7	28	12 467,8	36
6 467,5	90	3 378,6	83	5 871,6	60	8 229,2	29	12 898,8	37
6 214,3	90	3 402,6	77	5 433,1	63	8 684,9	29	12 966,8	38
6 121,6	91	3 443,1	76	5 466,6	62	8 683,5	29	13 282,9	39
5 971,0	88	3 325,7	76	5 339,6	57	7 974,8	30	12 799,8	40
5 912,8	85	3 206,7	78	5 429,3	56	7 697,8	33	13 923,0	41
5 906,8	86	3 252,7	78	5 551,1	57	7 828,8	34	14 350,7	42

2) Bei voller Ausnutzung der für die Hennenhaltung verfügbaren Stallplätze.

#### 4 Betriebe mit Legehennen

##### 4.4 Nach Haltungsformen und Anteile der einzelnen Grö

Deutsch

Lfd. Nr.	Haltungsform	Jahr	Insgesamt		Be				
					unter 5 000		5 000 - 10 000		10 000
			Betriebe	Hennen- haltungs- plätze 1)	Betriebe	Hennen- haltungs- plätze 1)	Betriebe	Hennen- haltungs- plätze 1)	Betriebe
1	Käfig-Batteriehaltung	1993	100	100	23,2	3,3	32,3	8,0	26,7
2		1994	100	100	22,2	3,1	32,6	7,9	27,2
3		1995	100	100	22,3	3,1	33,1	8,0	26,6
4		1996	100	100	21,4	2,9	33,5	7,8	26,7
5		1997	100	100	20,3	2,8	34,1	8,0	27,1
6		1998	100	100	20,6	2,7	32,5	7,3	27,6
7		1999	100	100	20,4	2,5	31,7	6,8	.
8	Volierenhaltung	1993	100	100	-	-	.	.	-
9		1994	100	100	-	-	.	.	.
10		1995	100	100	.	.	.	.	.
11		1996	100	100	.	.	.	.	.
12		1997	100	100	33,3	7,5	.	.	.
13		1998	100	100	.	.	26,7	10,2	.
14		1999	100	100	31,0	9,3	24,1	16,4	34,5
15	Bodenhaltung	1993	100	100	25,8	4,6	29,7	10,0	26,6
16		1994	100	100	22,8	3,5	27,9	8,1	25,7
17		1995	100	100	21,0	2,9	27,5	7,3	26,8
18		1996	100	100	18,4	2,8	27,9	7,3	27,9
19		1997	100	100	17,5	2,8	30,1	8,0	25,9
20		1998	100	100	18,6	2,6	26,7	7,6	28,6
21		1999	100	100	19,9	3,2	28,8	9,6	29,3
22	Intensive Auslaufhaltung	1993	100	100	.	.	-	-	.
23		1994	100	100	.	.	.	.	.
24		1995	100	100	.	.	.	.	.
25		1996	100	100	.	.	.	.	.
26		1997	100	100	-	-	.	.	.
27		1998	100	100	.	.	42,9	9,9	.
28		1999	100	100	35,7	6,7	35,7	5,7	.
29	Freilandhaltung	1993	100	100	.	.	.	.	.
30		1994	100	100	.	.	19,6	7,5	.
31		1995	100	100	20,0	6,8	.	.	30,8
32		1996	100	100	21,3	6,1	23,8	8,3	28,8
33		1997	100	100	16,5	3,6	21,6	5,6	34,0
34		1998	100	100	16,2	2,9	21,9	5,4	31,4
35		1999	100	100	18,3	3,7	23,7	6,4	32,1
36	Insgesamt	1993	100	100	23,4	3,4	32,3	8,1	26,9
37		1994	100	100	22,3	3,2	32,5	7,9	27,4
38		1995	100	100	22,4	3,1	33,0	8,0	26,7
39		1996	100	100	21,6	2,9	33,0	7,8	27,0
40		1997	100	100	20,5	2,8	33,7	7,9	27,4
41		1998	100	100	20,5	2,7	32,3	7,3	28,1
42		1999	100	100	20,8	2,7	31,7	7,0	28,1

\*) In Unternehmen mit mindestens 3 000 Hennenhaltungsplätzen; die Unternehmen geben ihre Meldungen untergliedert nach Betrieben ab.

1) Bei voller Ausnutzung der für die Hennenhaltung verfügbaren Stallplätze.

# haltung und Eierzeugung \*)

-kapazität am 1. Dezember  
ßenklassen am Insgesamt

land

etriebe mit ... bis unter ... Hennenhaltungsplätzen									Lfd. Nr.
- 30 000	30 000 - 50 000		50 000 - 100 000		100 000 - 200 000		200 000 u. mehr		
Hennen- haltungs- plätze 1)	Betriebe	Hennen- haltungs- plätze 1)	Betriebe	Hennen- haltungs- plätze 1)	Betriebe	Hennen- haltungs- plätze 1)	Betriebe	Hennen- haltungs- plätze 1)	
%									
15,2	5,9	8,0	6,0	15,3	4,0	19,9	1,9	30,2	1
15,2	6,1	8,0	5,8	14,4	4,2	20,3	2,0	31,0	2
14,8	6,1	8,1	5,5	13,3	4,4	21,2	2,0	31,5	3
14,4	6,4	8,1	5,5	13,1	4,5	21,2	2,1	32,4	4
14,7	6,3	8,1	5,6	13,4	4,4	21,1	2,3	31,8	5
14,2	6,4	7,8	5,9	13,2	4,5	20,3	2,5	34,5	6
.	6,6	7,9	.	.	4,6	20,1	2,7	35,5	7
.	.	.	.	.	.	.	.	.	8
.	.	.	.	.	.	.	.	.	9
.	.	.	.	.	.	.	.	.	10
.	.	.	.	.	.	.	.	.	11
.	.	.	.	.	.	.	.	.	12
.	.	.	.	.	.	.	.	.	13
20,1	.	.	.	.	.	.	.	.	14
26,2	3,9	1,6	.	.	6,3	19,7	.	.	15
20,5	5,9	6,7	5,9	10,2	.	.	.	.	16
17,4	6,5	6,9	.	.	7,2	20,1	.	.	17
18,2	7,5	8,9	5,4	12,8	8,2	17,4	4,8	32,7	18
15,1	9,0	11,3	6,0	15,5	6,6	8,8	4,8	38,5	19
17,1	6,2	7,0	7,5	18,0	6,2	8,0	6,2	39,7	20
18,8	.	.	5,8	16,7	.	.	5,2	34,2	21
.	.	.	.	.	.	.	.	.	22
.	.	.	.	.	.	.	.	.	23
.	.	.	.	.	.	.	.	.	24
.	.	.	.	.	.	.	.	.	25
.	.	.	.	.	.	.	.	.	26
.	.	.	.	.	.	.	.	.	27
.	.	.	.	.	.	.	.	.	28
.	.	.	.	.	.	.	.	.	29
.	10,9	27,6	.	.	.	.	.	.	30
22,2	10,8	21,2	.	.	.	.	.	.	31
22,8	.	.	.	.	.	.	2,5	12,1	32
24,2	.	.	8,2	13,6	.	.	.	.	33
22,2	.	.	10,5	17,3	.	.	.	.	34
21,3	9,9	9,8	8,4	14,7	2,3	7,9	5,3	36,2	35
15,6	5,8	7,8	5,8	15,1	3,9	20,0	1,8	29,9	36
15,6	6,1	8,2	5,6	14,2	4,1	19,9	2,0	31,0	37
15,0	6,2	8,2	5,3	13,2	4,3	21,0	2,0	31,4	38
14,8	6,5	8,3	5,4	13,2	4,4	21,0	2,1	31,9	39
15,0	6,5	8,4	5,6	13,5	4,2	20,1	2,2	31,4	40
14,7	6,5	8,0	5,9	13,5	4,3	19,2	2,5	34,7	41
14,5	6,5	8,0	5,9	13,6	4,3	19,2	2,6	35,1	42

#### 4 Betriebe mit Legehennen

#### 4.5 Nach Haltungsformen und Anteile der Haltungs

Deutsch

Lfd. Nr.	Haltungsform	Jahr	Insgesamt		Be			
					unter 5 000		5 000 - 10 000	10 000
			Betriebe	Hennen- haltungs- plätze 1)	Betriebe	Hennen- haltungs- plätze 1)	Betriebe	Betriebe
1	Käfig-Batteriehaltung	1993	95,2	95,2	94,4	93,7	95,1	94,4
2		1994	94,9	94,5	94,2	93,4	95,2	94,1
3		1995	94,5	93,7	93,9	92,0	94,6	94,1
4		1996	93,3	92,4	92,1	90,5	94,6	92,1
5		1997	91,3	89,7	90,3	88,8	92,4	90,1
6		1998	90,8	89,2	91,1	88,8	91,5	89,2
7		1999	88,4	88,3	86,5	83,3	88,5	85,9
8	Volierenhaltung	1993	0,3	0,3	-	-	.	.
9		1994	0,2	0,0	-	-	.	.
10		1995	0,4	0,0	.	.	.	.
11		1996	0,6	0,3	.	.	.	.
12		1997	0,9	0,3	1,4	0,7	.	.
13		1998	1,1	0,3	.	.	0,9	0,5
14		1999	2,2	0,5	3,3	1,7	1,7	1,1
15	Bodenhaltung	1993	8,4	3,7	9,3	5,1	7,7	4,6
16		1994	9,2	4,4	9,4	4,9	7,9	4,5
17		1995	9,5	4,6	8,9	4,3	7,9	4,2
18		1996	10,4	5,1	8,9	4,9	8,8	4,8
19		1997	12,2	6,3	10,4	6,2	10,9	6,4
20		1998	12,2	6,3	11,1	6,2	10,1	6,6
21		1999	14,5	6,1	13,9	7,5	13,2	8,4
22	Intensive Auslaufhaltung	1993	0,3	0,1	.	.	-	-
23		1994	0,4	0,1	.	.	.	.
24		1995	0,6	0,2	.	.	.	.
25		1996	0,8	0,2	.	.	.	.
26		1997	0,6	0,4	-	-	.	.
27		1998	1,1	0,4	.	.	1,4	0,6
28		1999	1,1	0,4	1,8	1,0	1,2	0,3
29	Freilandhaltung	1993	2,6	0,7	.	.	.	.
30		1994	3,1	0,9	.	.	1,9	0,9
31		1995	4,5	1,4	4,0	3,1	.	5,2
32		1996	5,7	1,9	5,6	4,0	4,1	2,0
33		1997	7,1	3,4	5,7	4,3	4,6	2,4
34		1998	8,0	3,7	6,3	4,0	5,4	2,8
35		1999	10,0	4,7	8,8	6,6	7,4	4,3
36	Insgesamt	1993	X	100	X	100	X	100
37		1994	X	100	X	100	X	100
38		1995	X	100	X	100	X	100
39		1996	X	100	X	100	X	100
40		1997	X	100	X	100	X	100
41		1998	X	100	X	100	X	100
42		1999	X	100	X	100	X	100

\*) In Unternehmen mit mindestens 3 000 Hennenhaltungsplätzen; die Unternehmen geben ihre Meldungen untergliedert nach Betrieben ab. Bei den Prozentangaben für die Betriebe ist die Möglichkeit, daß diese Betriebe gleichzeitig über verschiedene Haltungsformen verfügen können, zu berücksichtigen. Bezogen auf die Betriebe mit Hennenhaltung insgesamt, käme man bei Addition der Prozentwerte der einzelnen Haltungsformen deshalb auf über 100 %.

## haltung und Eierzeugung \*)

-kapazität am 1. Dezember  
formen am Insgesamt

land

triebe mit ... bis unter ... Hennenhaltungsplätzen									Lfd. Nr.
- 30 000	30 000 - 50 000		50 000 - 100 000		100 000 - 200 000		200 000 u. mehr		
Hennen- haltungs- plätze 1)	Betriebe	Hennen- haltungs- plätze 1)	Betriebe	Hennen- haltungs- plätze 1)	Betriebe	Hennen- haltungs- plätze 1)	Betriebe	Hennen- haltungs- plätze 1)	
%									
92,6	97,7	97,0	97,8	97,0	96,7	94,8	100,0	96,0	1
92,2	94,4	93,2	97,6	96,1	98,3	96,8	96,6	94,4	2
92,2	93,3	92,5	97,4	94,7	96,8	94,6	96,6	94,1	3
90,3	92,3	90,6	94,7	91,8	95,2	93,7	96,6	94,0	4
87,7	88,6	86,6	92,1	89,3	96,5	94,3	93,3	90,8	5
86,2	89,4	87,3	91,0	86,9	96,4	94,5	90,9	88,9	6
.	89,5	87,6	.	.	94,7	92,5	91,2	89,2	7
-	.	.	.	.	.	.	-	-	8
.	-	-	-	-	-	-	-	-	9
.	-	-	-	-	-	-	-	-	10
.	.	.	-	-	.	.	-	-	11
.	-	-	-	-	.	.	-	-	12
.	.	.	-	-	.	.	-	-	13
0,7	.	.	.	.	.	.	-	-	14
6,3	5,7	0,8	.	.	13,3	3,7	.	.	15
5,8	8,9	3,6	9,6	3,2	.	.	.	.	16
5,3	10,0	3,9	.	.	15,9	4,4	.	.	17
6,3	12,1	5,5	10,5	5,0	19,4	4,2	24,1	5,3	18
6,4	17,0	8,6	13,2	7,3	19,3	2,8	26,7	7,8	19
7,3	11,8	5,5	15,4	8,3	17,9	2,6	30,3	7,2	20
8,0	.	.	14,1	7,5	.	.	29,4	5,9	21
.	-	-	.	.	-	-	-	-	22
.	-	-	.	.	-	-	-	-	23
.	-	-	.	.	.	.	-	-	24
.	-	-	.	.	.	.	-	-	25
.	.	.	-	-	.	.	-	-	26
.	.	.	-	-	.	.	-	-	27
.	.	.	-	-	.	.	-	-	28
.	.	.	.	.	.	.	-	-	29
.	5,6	3,2	.	.	.	.	-	-	30
2,1	7,8	3,6	.	.	.	.	-	-	31
3,0	.	.	.	.	.	.	6,9	0,7	32
5,4	.	.	10,5	3,4	.	.	.	.	33
5,6	.	.	14,1	4,8	.	.	.	.	34
6,9	15,1	5,7	14,1	5,1	5,3	1,9	20,6	4,8	35
100	X	100	X	100	X	100	X	100	36
100	X	100	X	100	X	100	X	100	37
100	X	100	X	100	X	100	X	100	38
100	X	100	X	100	X	100	X	100	39
100	X	100	X	100	X	100	X	100	40
100	X	100	X	100	X	100	X	100	41
100	X	100	X	100	X	100	X	100	42

1) Bei voller Ausnutzung der für die Hennenhaltung verfügbaren Stallplätze.

#### 4 Legehennenhaltung und Eiererzeugung \*)

Haltungskapazität nach Haltungstypen

Deutschland

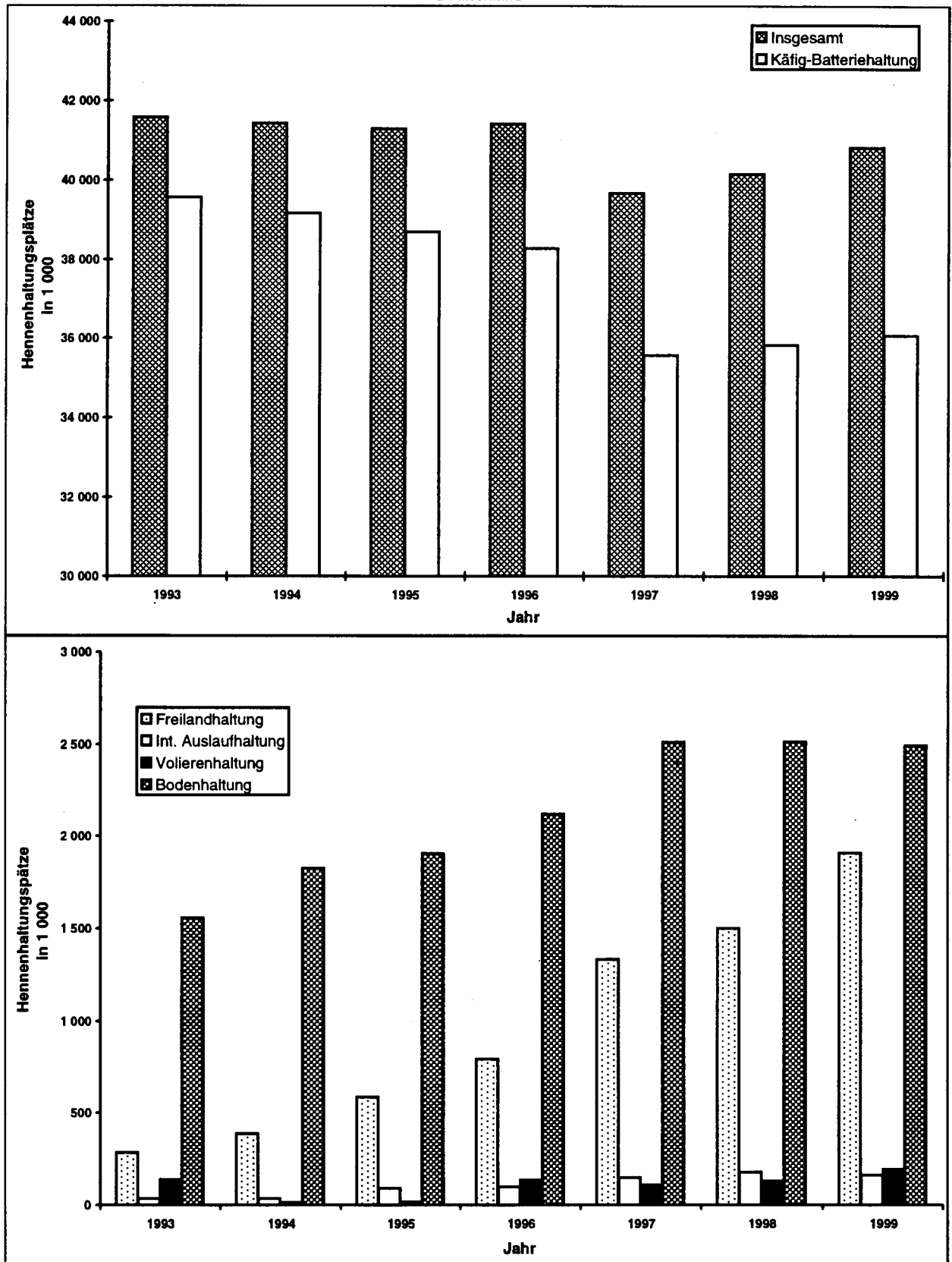

\*) In Unternehmen mit mindestens 3 000 Hennenhaltungsplätzen; die Unternehmen geben ihre Meldungen untergliedert nach Betrieben ab

Statistisches Bundesamt, Fachserie 3, R 4.2.3, 2.Hj/1999



#### 4 Betriebe mit Legehennenhaltung und Eiererzeugung \*)

##### 4.6 Bestand an Legehennen am 1. Dezember

###### Deutschland

Größenklassen von ... bis unter ... Hennenhaltungsplätzen	Einheit	1993	1994	1995	1996	1997	1998	1999
unter 5 000.....	1 000	1 118,0	1 038,0	1 030,5	957,2	887,0	851,8	837,6
5 000 - 10 000.....	1 000	2 642,3	2 628,0	2 626,7	2 601,6	2 531,1	2 313,2	2 153,6
10 000 - 30 000.....	1 000	5 281,5	5 156,3	4 912,6	4 909,8	5 048,4	4 926,7	4 814,5
30 000 - 50 000.....	1 000	2 608,6	2 738,4	2 683,7	2 749,2	2 736,6	2 701,6	2 741,7
50 000 - 100 000.....	1 000	5 053,4	4 851,4	4 564,5	4 437,3	4 664,8	4 621,9	4 825,6
100 000 - 200 000.....	1 000	6 428,2	6 675,2	6 781,5	7 188,8	7 017,4	6 299,5	6 903,0
200 000 u. mehr.....	1 000	9 150,6	10 532,9	11 159,8	10 986,2	11 109,6	12 049,9	12 697,4
Insgesamt.....	1 000	32 282,6	33 620,2	33 759,4	33 830,1	33 994,8	33 764,6	34 973,5
Legehennen in Käfig-Batteriehaltung								
unter 5 000.....	1 000	1 003,9	917,3	885,6	813,1	737,4	702,4	616,6
5 000 - 10 000.....	1 000	2 393,5	2 387,3	2 318,2	2 245,8	2 106,5	1 912,1	1 657,5
10 000 - 30 000.....	1 000	4 675,5	4 515,6	4 224,2	4 076,1	4 064,5	3 908,2	3 664,5
30 000 - 50 000.....	1 000	2 421,3	2 407,8	2 338,9	2 365,8	2 273,0	2 124,2	2 247,0
50 000 - 100 000.....	1 000	4 703,5	4 475,8	4 068,7	3 737,0	3 964,7	3 764,3	4 022,8
100 000 - 200 000.....	1 000	5 425,6	5 572,2	5 500,1	5 720,7	5 618,8	5 014,0	6 074,7
200 000 u. mehr.....	1 000	8 657,1	9 609,1	9 332,5	9 181,0	8 609,3	9 657,7	10 061,7
Insgesamt.....	1 000	29 280,4	29 885,2	28 668,2	28 139,6	27 374,3	27 082,9	28 344,7
Anteile der Größenklassen am Insgesamt								
unter 5 000.....	%	3,5	3,1	3,1	2,8	2,6	2,5	2,4
5 000 - 10 000.....	%	8,2	7,8	7,8	7,7	7,4	6,9	6,2
10 000 - 30 000.....	%	16,4	15,3	14,6	14,5	14,9	14,6	13,8
30 000 - 50 000.....	%	8,1	8,1	7,9	8,1	8,0	8,0	7,8
50 000 - 100 000.....	%	15,7	14,4	13,5	13,1	13,7	13,7	13,8
100 000 - 200 000.....	%	19,9	19,9	20,1	21,2	20,6	18,7	19,7
200 000 u. mehr.....	%	28,3	31,3	33,1	32,5	32,7	35,7	36,3
Insgesamt.....	%	100	100	100	100	100	100	100
Anteile der Legehennen in Käfig-Batteriehaltung an der jew. Größenklasse der Legehennen insgesamt								
unter 5 000.....	%	89,8	88,4	85,9	84,9	83,1	82,5	73,6
5 000 - 10 000.....	%	90,6	90,8	88,3	86,3	83,2	82,7	77,0
10 000 - 30 000.....	%	88,5	87,6	86,0	83,0	80,5	79,3	76,1
30 000 - 50 000.....	%	92,8	87,9	87,2	86,1	83,1	78,6	82,0
50 000 - 100 000.....	%	93,1	92,3	89,1	84,2	85,0	81,4	83,4
100 000 - 200 000.....	%	84,4	83,5	81,1	79,6	80,1	79,6	88,0
200 000 u. mehr.....	%	94,6	91,2	83,6	83,6	77,5	80,1	79,2
Insgesamt.....	%	90,7	88,9	84,9	83,2	80,5	80,2	81,0

\*) In Unternehmen mit mindestens 3 000 Hennenhaltungsplätzen; die Unternehmen geben ihre Meldungen untergliedert nach Betrieben ab.

Statistisches Bundesamt, Fachserie 3, R 4.2.3, 2.HJ/1999



# Fachserie 3: Land- und Forstwirtschaft, Fischerei

## Reihe 1: Ausgewählte Zahlen für die Agrarwirtschaft

Die *jährlich* erscheinende Querschnittsveröffentlichung enthält zusammenfassende Ergebnisse aus den verschiedenen Gebieten der Landwirtschaftsstatistik. U.a. werden Strukturdaten über Betriebe der Land- und Forstwirtschaft, über Arbeitskräfte, Bodennutzung, Erträge, Viehhaltung und tierische Erzeugnisse veröffentlicht. Angaben aus anderen Bereichen, z.B. über Düngemittel, Preise und Löhne in der Landwirtschaft sowie den Nahrungsmittelverbrauch, runden das Bild ab.

## Reihe 2: Betriebs-, Arbeits- und Einkommensverhältnisse

### 2.1: Betriebe

#### 2.1.1: Betriebsgrößenstruktur

Bis 1999 erschien dieser Bericht *jährlich*; künftig wird er *zweijährlich* herausgegeben. Er enthält Daten über die Größenstruktur von landwirtschaftlichen Betrieben und Forstbetrieben sowie über Veränderungen in der zeitlichen Entwicklung.

In nachstehend aufgeführten Ergebnisberichten werden Ergebnisse der *zweijährlich* stattfindenden Agrarstrukturerhebung (bis 1997 Agrarberichterstattung) veröffentlicht. In Jahren mit einer Landwirtschaftszählung (1979, 1991, 1999) ist die Agrarstrukturerhebung Teil dieser Großzählung. Entsprechend werden alle im Rahmen der Landwirtschaftszählung erhobenen Daten auch als Ergebnisse der Landwirtschaftszählung veröffentlicht.

#### 2.1.2: Bodennutzung der Betriebe (Struktur der Bodennutzung)

#### 2.1.3: Viehhaltung der Betriebe

#### 2.1.4: Betriebssysteme und Standardbetriebseinkommen

#### 2.1.5: Sozialökonomische Verhältnisse

#### 2.1.6: Eigentums- und Pachtverhältnisse

Bis einschließlich 1995 „Besitzverhältnisse in den landwirtschaftlichen Betrieben“, ab 1997 unter Einbeziehung der ehemaligen Reihe 2.1.8 „Pachtflächen und Pachtentgelte“.

#### 2.1.7: Außerbetriebliche Einkommen und Arbeitsverhältnisse für ausgewählte Betriebsgruppen

#### 2.1.8: Arbeitskräfte

Bis 1995 wurden Angaben über Arbeitskräfte in der Reihe 2.2 veröffentlicht. Ab 1997 erfolgt die Herausgabe entsprechender Ergebnisse in der Reihe 2.1.8. Die Reihe 2.2 wird seitdem nicht mehr fortgeführt.

#### 2.1.9: Ausstattung mit und Einsatz von landwirtschaftlichen Maschinen

In Auswertung der Anträge auf Gasölverbilligung erschienen in Reihe 2.3 bis einschließlich 1993 *dreijährlich* Nachweisungen über technische Betriebsmittel. Für 1995 wurden einmalig Angaben über die Ausstattung mit und den Einsatz von landwirtschaftlichen Maschinen im Rahmen der Agrarberichterstattung erhoben und veröffentlicht. Diese Reihe wird nicht fortgesetzt.

## 2.4: Kaufwerte für landwirtschaftliche Grundstücke

Diese Statistik wertet *jährlich* die Meldungen der Finanzämter über die Veräußerungsfälle für Flächen landwirtschaftlicher Nutzung aus.

## 2.S.: Sonderbeiträge (unregelmäßige Folge)

Bisher erschienen:

### 2.S.1: Methodische Grundlagen der Agrarberichterstattung (Ausgabe 1979)

Methodische Grundlagen der Agrarberichterstattungen / Landwirtschaftszählung (Haupterhebung) 1991 bis 1997

### 2.S.2: Methodische Grundlagen der Strukturerhebungen in land- und forstwirtschaftlichen Betrieben 1999.

## Reihe 3: Landwirtschaftliche Bodennutzung und pflanzliche Erzeugung

In der Jahreszusammenstellung werden die Anbaustatistiken mit den Erntefeststellungen über landwirtschaftliche Feldfrüchte und Grünland, Gemüse, Obst und Weinmost ausgewiesen. Außerdem finden sich Angaben über Baumschulgehölze, Weinbestände und -erzeugung.

### 3.1: Landwirtschaftliche Bodennutzung

#### 3.1.1: Gliederung der Gesamtflächen (erscheint ab 1989 als Reihe 5.1)

#### 3.1.2: Bodennutzung der Betriebe (Landwirtschaftlich genutzte Flächen)

In einem *jährlichen* Bericht (mit Vorbericht) wird die landwirtschaftlich genutzte Fläche nach Kultur- und Fruchtarten aufgegliedert.

#### 3.1.3: Gemüseanbauflächen

Diese Reihe berichtet *jährlich* über die Anbauflächen von Gemüse und Erdbeeren.

#### 3.1.4: Baumobstflächen

Aus den *fünffährlichen* Obstanbauerhebungen werden Strukturangaben über Betriebe, Anbauflächen und Sorten nachgewiesen.

#### 3.1.5: Rebflächen

Dieser *jährliche* Bericht enthält eine sachlich und regional gegliederte Bestandsaufnahme der mit Keltertrauben bestockten Rebflächen mit marktorientierter Produktion.

#### 3.1.6: Anbau von Zierpflanzen

Diese Veröffentlichung berichtet in *vierjährlicher* Periodizität über den Anbau von Blumen und Zierpflanzen für den Verkauf.

#### 3.1.7: Baumschulen, Baumschulflächen und Pflanzenbestände

Die *vierjährliche* Veröffentlichung enthält Angaben über die Baumschulfläche und die Bestände an Forstpflanzen sowie Obst- und Ziergehölzen.

#### 3.1.8: Bodennutzung der Betriebe (Anbau von landwirtschaftlichen Zwischenfrüchten)

In diesem *zweijährlich* erscheinenden Bericht werden die Anbauflächen landwirtschaftlicher Zwischenfrüchte nach Pflanzenarten sowie dem Nutzungszweck nachgewiesen.

## 3.2: Pflanzliche Erzeugung

### 3.2.1: Wachstum und Ernte – Feldfrüchte, Gemüse, Obst, Trauben –

In unregelmäßiger Folge erscheinen *jährlich* 14 Berichte mit Angaben über den Wachstumsstand, die Erntevorschätzungen und die endgültigen Erntefeststellungen.

Fortsetzung siehe folgende Seite

### 3.2.2: Weinerzeugung

Jährlich ein Bericht über die erzeugte Wein- und Mostmenge in der Unterteilung nach Ländern, Regierungsbezirken und Anbaugebieten sowie nach Qualitätsstufen.

### 3.2.3: Weinbestände

Jährlich ein Bericht über die Bestände an Wein- und Traubenmost nach Herkunft und Betriebsart in der Unterteilung nach Ländern und Regierungsbezirken.

## Reihe 4: Viehbestand und tierische Erzeugung

Das Jahresheft enthält Ergebnisse der Viehbestandsstatistiken, der Statistiken über Milcherzeugung und -verwendung, Schlachtungen und Fleischerzeugung, Erzeugung von Geflügel und Eiern sowie Fleisch- und Geflügelfleischuntersuchung.

### 4.1: Viehbestand

Diese Berichte informieren über die Viehbestände der Betriebe:

als Ergebnisse der allgemeinen (totalen) Viehzählungen (Rinder, Schweine, Schafe, Pferde, Geflügel) vom Mai jeweils der „ungeraden“ Jahre bzw. der repräsentativen Viehzählungen (Rinder, Schweine, Schafe) vom Mai jeweils der „geraden“ Jahre

als Ergebnisse der repräsentativen Viehzählungen (Rinder, Schweine) vom November jeden Jahres.

### 4.2: Tierische Erzeugung

Zu dieser Reihe erscheinen folgende Veröffentlichungen

#### 4.2.1: Schlachtungen und Fleischerzeugung (*vierteljährlich*)

#### 4.2.2: Milcherzeugung und -verwendung (*jährlich*)

#### 4.2.3: Erzeugung von Geflügel (*halbjährlich*)

### 4.3: Fleischuntersuchung (*jährlich*)

### 4.4: (unbesetzt)

### 4.5: Hochsee- und Küstenfischerei

Die Vierteljahres- und Jahresberichte enthalten Angaben über Anlandeergebnisse in der Gliederung nach Fischarten, Fanggebieten und Anlandeplätzen.

## Reihe 5: Allgemeine Flächennutzung

### 5.1: Bodenfläche nach Art der tatsächlichen Nutzung

(bis 1985 als Reihe 3.1 erschienen)

Dieser Bericht informiert in *vierjährlichem* Abstand bis zur Kreisebene über die tatsächliche Nutzung der Bodenfläche. Datengrundlage sind die Liegenschaftskataster.

### 5.2: Bodenfläche nach Art der geplanten Nutzung

In diesem Heft wird ab 1989 *vierjährlich* bis zur Kreisebene die geplante Nutzung der Bodenfläche, wie sie in der gemeindlichen Bauleitplanung zum Ausdruck kommt, dargestellt. Als Erhebungsgrundlage dienen die Flächennutzungspläne der Gemeinden.

## Einzelveröffentlichungen im Rahmen der Landwirtschaftszählung

### – Landwirtschaftszählung (Haupterhebung) 1999

Außer den in der Reihe 2.1.2 – 2.1.8 veröffentlichten Ergebnissen der Agrarstrukturerhebungen, die in Jahren mit einer Landwirtschaftszählung Bestandteil dieser Großzählung sind, werden zusätzlich folgende Veröffentlichungen veröffentlicht:

- Heft 1 Landwirtschaftliche und außerlandwirtschaftliche Berufsbildung
- Heft 3 Vermietung von Unterkünften an Ferien- oder Kurgäste 1998
- Heft 4 Hofnachfolge in landwirtschaftlichen Betrieben. (vorgehen)

### – Gartenbauerhebung 1994, Teil I und Teil II

### – Weinbauerhebung 1999

### – Binnenfischereierhebung 1994

---

## Klassifikation

Klassifikation der Wirtschaftszweige mit Erläuterungen, Ausgabe 1993;

Systematisches Güterverzeichnis für Produktionsstatistiken, Ausgabe 1995.

---

**DISTATIS**  
wissen.nutzen.

Statistisches Bundesamt  
Gustav-Stresemann-Ring 11  
65189 Wiesbaden

Veröffentlichungen und Prospekte sind durch den Verlag Metzler-Poeschel, Verlagsauslieferung: SFG-Servicecenter Fachverlage GmbH, Postfach 43 43, 72774 Reutlingen, Tel. 0 70 71 / 93 53 50, erhältlich.



# EUROPAS REGIONEN UNTER DER "STATISTISCHEN LUPE"!

## Jetzt neu: Regionen - Statistisches Jahrbuch 2001

Hrsg.: Statistisches Amt der Europäischen Gemeinschaften (Eurostat)



Im Statistischen Jahrbuch der Regionen 2001 stellt Eurostat das aktuell verfügbare Zahlenmaterial zur wirtschaftlichen und sozialen Lage in den Regionen in der Europäischen Union vor (Berichtszeitraum von 1993 bis 1999).

Erstmals wird der Erfassungsbereich einer Reihe dieser Indikatoren auf die folgenden zehn Beitrittsländer erweitert: Bulgarien, Estland, Lettland, Litauen, Polen, Rumänien, Slowakei, Slowenien, die Tschechische Republik sowie Ungarn.

In Form von farbigen Karten und Graphiken werden die wichtigen regionalen Indikatoren zusammen mit Kommentaren und erläuterndem Text dargestellt. Die gedruckte Version enthält zusätzlich noch eine CD-ROM, auf der die Daten auf den Ebenen NUTS 1 und NUTS 2 aus der REGIO-Datenbank für das jeweils letzte verfügbare Jahr als Tabellen aufbereitet sind.

### Aus dem Inhalt:

- ◆ Landwirtschaft
- ◆ Bevölkerung
- ◆ Regionales Bruttoinlandsprodukt
- ◆ Arbeitskräfteerhebung
- ◆ Wissenschaft und Technologie
- ◆ Fremdenverkehr
- ◆ Verkehr
- ◆ Regionale Arbeitslosigkeit

„Regionen: Statistisches Jahrbuch 2001“ ist erhältlich als

**Print-Version** (einschl. CD-ROM)  
A4/ 100 Seiten, 60 EUR (zzgl. Versand)  
KS-AF-01-001-\_\_-C, in DE/ EN/ FR

**PDF-Datei** (ohne CD-ROM)  
3.200 KB, 30 EUR  
KS-AF-01-001-\_\_-N, in DE/ EN/ FR



**eurostat** Das Eurostat Jahrbuch der Regionen 2001 ist zu beziehen beim  
**Eurostat Data Shop Berlin**, Otto-Braun-Str. 70/72, 10178 Berlin  
Telefon: +49 (0) 1888 / 644-9427, Telefax: +49 (0) 1888 / 644-9430,  
E-Mail: [datashop@destatis.de](mailto:datashop@destatis.de), Internet: <http://www.eu-datashop.de>