

Statistisches Bundesamt

# Land- und Forstwirtschaft, Fischerei

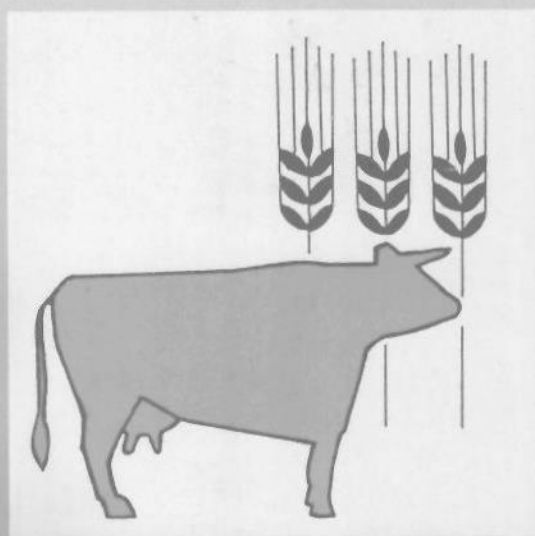

Fachserie **3**

Reihe 4

Viehbestand und tierische Erzeugung

**1997**

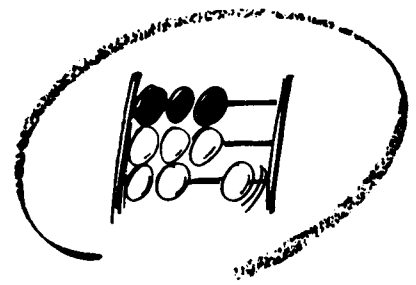

Statistisches Bundesamt

# Land- und Forstwirtschaft, Fischerei

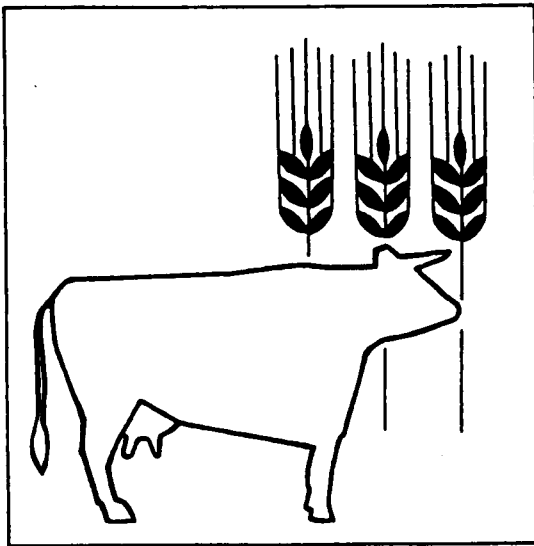

Fachserie **3**

Reihe 4

Viehbestand und tierische Erzeugung

**1997**

Statistisches Bundesamt  
Bibliothek - Dokumentation - Archiv

**METZLER  
POESCHEL**

**Herausgeber:** Statistisches Bundesamt, Wiesbaden



Fachliche Informationen zu dieser Veröffentlichung können Sie direkt beim Statistischen Bundesamt, Zweigstelle Berlin erfragen:

Gruppe IX A, Telefon: 030 / 23 24 - 68 84 oder Fax: 030 / 23 24 - 64 00

**Verlag:** Metzler-Poeschel, Stuttgart

**Verlagsauslieferung:** SFG – Servicecenter Fachverlage GmbH

Postfach 43 43

72774 Reutlingen

Telefon: 0 70 71 / 93 53 50

Telefax: 0 70 71 / 3 36 53

Internet: <http://www.s-f-g.com>

E-Mail: [staba@s-f-g.com](mailto:staba@s-f-g.com)

Erscheinungsfolge: jährlich

Erschienen im November 1998

Preis: DM 14,00

Bestellnummer: 2030400-97700

Recyclingpapier aus 100 % Altpapier.

Statist. Bundesamt - Bibliothek



12-04090



Daten aus dieser Veröffentlichung sind auch in unserer Datenbank STATIS-BUND als Zeitreihen gespeichert und können gegen Entgelt via Internet ([www.statistik-bund.de/zeitreih/home.htm](http://www.statistik-bund.de/zeitreih/home.htm)), auf Diskette, Magnetbandkassette oder CD-ROM bezogen werden.

Nähere Informationen dazu erhalten Sie telefonisch unter:

06 11 / 75 - 27 16 oder - 22 56 oder per Fax unter 06 11 / 72 40 00.



Allgemeine Informationen über das Statistische Bundesamt und sein Datenangebot erhalten Sie:

- im Internet: <http://www.statistik-bund.de>

oder bei unseren Allgemeinen Auskunftsdiensten

65180 Wiesbaden

- Telefon: 06 11 / 75 24 05

- Telefax: 06 11 / 75 33 30

- E-Mail: [auskunftsdienst@stba.bund400.de](mailto:auskunftsdienst@stba.bund400.de)

Zweigstelle Berlin

Postfach 276

10124 Berlin

- Telefon: 030 / 23 24 68 66

- Telefax: 030 / 23 24 68 72

- E-Mail: [stba-berlin.infodienst@t-online.de](mailto:stba-berlin.infodienst@t-online.de)

© Copyright: Statistisches Bundesamt, Wiesbaden 1998  
Alle Rechte vorbehalten.

Für nichtgewerbliche Zwecke sind Nachdruck und Verbreitung mit Quellenangabe gestattet. Die Verbreitung über elektronische Systeme bedarf stets der vorherigen Genehmigung.

# Inhalt

<b>Textteil</b>	<b>Seite</b>
Vorbemerkung .....	6
 <b>Tabellenteil</b>	
<b>1 Viehbestand</b>	
1.1 Schweinebestand im April .....	8
1.2 Schweinebestand im August .....	10
1.3 Rinderbestand im Juni .....	12
1.4 Schafbestand im Juni .....	14
1.5 Durchschnittlicher Bestand je Halter im Dezember .....	15
1.6 Durchschnittlicher Bestand je Halter im Juni / April / August .....	15
Grafik: Durchschnittlicher Bestand an Tieren je Halter im Dezember .....	16
1.7 Rinderbestand im Dezember .....	18
1.8 Schweinebestand im Dezember .....	20
1.9 Geflügelbestand im Dezember 1996 .....	22
1.10 Pferdebestand im Dezember 1996 .....	24
1.11 Schafbestand im Dezember .....	25
1.12 Großvieheinheiten, Futterflächen und Viehbesatz .....	26
<b>2 Milcherzeugung und Milchverwendung .....</b>	<b>28</b>
<b>3 Schlachtungen und Fleischerzeugung</b>	
Grafik: Gewerbliche Schlachtungen in Deutschland .....	35
3.1 Gewerbliche Schlachtungen nach Ländern und Regierungsbezirken .....	36
3.2 Hausschlachtungen nach Ländern und Regierungsbezirken .....	38
3.3 Gesamtschlachtmenge aus gewerblichen Schlachtungen .....	40
3.4 Gesamtschlachtmenge aus Hausschlachtungen (ohne Schweine) .....	42
3.5 Durchschnittliches Schlachtgewicht von Tieren inländischer Herkunft .....	44
<b>4 Fleisch- und Geflügelfleischuntersuchung</b>	
4.1 Schlachttier- und Fleischuntersuchung bei Tieren inländischer Herkunft 1996 .....	45
4.2 Schlachtgeflügel- und Geflügelfleischuntersuchung bei Tieren inländischer Herkunft 1996 .....	48

<b>5</b>	<b>Erzeugung von Geflügel</b>	
5.1	Brütereien und Fassungsvermögen der Brutanlagen .....	51
5.2	Brütereien, eingelegte Bruteier und geschlüpfte Küken .....	52
5.3	Geflügelschlachtereien und Schlachtkapazitäten im März 1997 .....	54
5.4	Geflügelschlachtereien und geschlachtetes Geflügel .....	55
5.5	Geschlachtetes Geflügel nach Herrichtungsformen und Angebotszustand .....	56
	Grafik: Geflügelschlachtungen in Deutschland .....	57
<b>6</b>	<b>Legehennenhaltung und Eiererzeugung</b>	
6.1	Betriebe mit Hennenhaltungsplätzen nach Haltungsformen und Haltungskapazität im Dezember .....	58
6.2	Betriebe mit Legehennen nach Altersgruppen und Legeperioden im Dezember .....	59
6.3	Betriebe mit Legehennenhaltung und Eiererzeugung nach Berichtsmonaten .....	62
<b>7</b>	<b>Wirtschaftsdünger tierischer Herkunft .....</b>	<b>66</b>

## Gebietsstand

Die Angaben für **Deutschland** beziehen sich auf die Bundesrepublik Deutschland nach dem Gebietsstand seit dem 03.10.1990.

Die Angaben für das **frühere Bundesgebiet** beziehen sich auf die Bundesrepublik Deutschland nach dem Gebietsstand bis zum 03.10.1990; sie schließen Berlin-West ein.

Die Angaben für die **neuen Länder und Berlin-Ost** beziehen sich auf die Länder Brandenburg, Mecklenburg-Vorpommern, Sachsen, Sachsen-Anhalt, Thüringen sowie auf Berlin-Ost.

## Erläuterungen

Gesamtschlachtmenge	= Gesamtmenge an Fleisch einschl. Abschnittsfette (ohne Innereien)	Kälber	= Kälber bis 220 kg Lebendgewicht, die noch keine zweiten Zähne haben
Weibliche Rinder	= Weibliche Rinder über 220 kg Lebendgewicht oder über ½ Jahr alt, noch nicht gekalbt		

## Abkürzungen

ha	= Hektar	RB	= Regierungsbezirk
kg	= Kilogramm	LF	= Landwirtschaftlich genutzte Fläche
t	= Tonne	LG	= Lebendgewicht
D	= Durchschnitt		

## Zeichenerklärung

0	= weniger als die Hälfte von 1 in der letzten besetzten Stelle, jedoch mehr als nichts	x	= Tabellenfach gesperrt, weil Aussage nicht sinnvoll
-	= nichts vorhanden	( )	= Aussagewert eingeschränkt, da der Zahlenwert statistisch relativ unsicher ist
/	= keine Angaben, da Zahlenwert nicht sicher genug	<--->	= aus Gründen der Geheimhaltung zusammengefaßte Größenklassen
.	= Zahlenwert unbekannt oder geheimzuhalten		

## Umrechnungsschlüssel für Großvieheinheiten

(aufgestellt vom Bundesministerium für Ernährung, Landwirtschaft und Forsten)

Viehart	GV - Umrechnungs-schlüssel	Viehart	GV - Umrechnungs-schlüssel
Pferde unter 3 Jahre	0,70	Ferkel	0,02
Pferde 3 Jahre und älter	1,10	Jungschweine bis unter 50 kg	0,06
Pferde insgesamt	.	Mastschweine, 50 kg und mehr	0,16
		Zuchtschweine, 50 kg und mehr	0,30
Kälber und Jungrinder unter 1 Jahr	0,30	Schweine insgesamt	.
Jungrinder 1 bis unter 2 Jahre	0,70		
2 Jahre und älter	1,00	Schafe unter 1 Jahr	0,05
Rinder insgesamt	.	Schafe 1 Jahr und älter	0,10
		Schafe insgesamt	.
Geflügel insgesamt	0,004		

Abweichungen in den Summen erklären sich durch Runden der Zahlen

Abweichungen zu bereits veröffentlichten Ergebnissen ergeben sich durch nachträgliche Korrekturen; die in diesem Heft veröffentlichten Angaben sind als endgültige Ergebnisse zu betrachten.

## Vorbemerkung

Das vorliegende Jahreshaft 1997 enthält die

- Ergebnisse der repräsentativen **Viehzählungen** von April, Juni, August und Dezember 1997 (einschließlich der Vergleichsdaten für die Vorjahre)
- Ergebnisse der Statistiken über **Milcherzeugung und -verwendung, Schlachtungen und Fleischerzeugung, die Erzeugung von Geflügel, Legehennenhaltung (Bestände) und Eierzeugung,**
- Ergebnisse der Statistik über die **Schlacht tier- und Fleischuntersuchung** sowie die **Schlachtgeflügel- und Geflügelfleischuntersuchung** von 1996 (auszugsweise),
- Tabellen über den Anfall und die Lagerkapazitäten von **Wirtschaftsdünger aus der Nutztierhaltung.**

**Erhebungseinheiten der Viehzählungen** sind landwirtschaftliche Betriebe mit einer landwirtschaftlich genutzten Fläche von mindestens einem Hektar oder mit natürlichen Erzeugungseinheiten, die mindestens dem durchschnittlichen Wert einer jährlichen Markterzeugung von einem Hektar landwirtschaftlich genutzter Fläche entsprechen sowie Betriebe mit einer Waldfläche von mindestens einem Hektar (Forstbetriebe), soweit dort Rinder, Schweine, Schafe, Pferde oder Geflügel gehalten werden; ferner sonstige Bestände von Viehhaltern mit jeweils mindestens einem Rind, einem Zuchtschwein, drei anderen Schweinen, drei Schafen, zwei Pferden oder zwanzig Stück einer Geflügelart.

Die Ergebnisse der repräsentativen Erhebungen der Rinder-, Schweine- und Schafbestände werden in Tausend ohne Nachkommastelle dargestellt. Die Berechnung der Veränderungsraten erfolgte unter Verwendung der ungerundeten Zahlen. Auf den Nachweis der Halterzahlen nach Bundesländern aus repräsentativen Erhebungen wird verzichtet, da eine ausreichende statistische Sicherheit der hochgerechneten Ergebnisse nicht gegeben ist.

Erhebungsmerkmal der **Milchstatistik** ist die bei Molkereien und Milchsammelstellen angelieferte Milchmenge nach Kreisen. Sie wird allgemein in jedem Monat den Meldungen entnommen, die von den Inhabern oder verantwortlichen Leitern dieser Unternehmen auf Grund der Milch-Meldeverordnung zu erstatten sind. Die Menge der Milchverwendung beim Erzeuger (d.h. die Differenz zwischen insgesamt erzeugter und bei Molkereien und Milchsammelstellen angelieferter Milch) sowie die Struktur dieser Verwendung werden durch die Statistischen Ämter der Länder geschätzt. Grundlage dieser Schätzungen waren bis Juni 1997 die von ausgewählten Erzeugern viermal jährlich zu erstattenden Betriebs- und Marktwirtschaftlichen Meldungen über die Verfütterung von Milch im Betrieb, den Eigenverbrauch, die Direktvermarktung sowie die Anlieferung an Molkereien und Milchsammelstellen jeweils nach der Menge. Seit 1. Juli 1997 werden diese Merkmale im Rahmen der Ernte- und Betriebsberichterstattung erhoben.

Für die Erhebung der **Schlachtungen** schreibt das Agrarstatistikgesetz eine allgemeine monatliche Erfassung der im Inland geschlachteten Rinder, Kälber, Schweine, Schafe, Ziegen und Pferde vor, an denen nach den Bestimmungen des Fleischhygienegesetzes die Schlacht tier- und Fleischuntersuchung vorgenommen wurde. Erhebungsmerkmale sind die Zahl dieser Tiere nach Herkunft (Inland, Ausland), Tierart und Kategorie, Art der Schlachtung sowie der Tauglichkeit. Bei der monatlichen **Schlachtgewichtsstatistik** werden das Gesamtschlachtgewicht und die Zahl der geschlachteten Rinder, Kälber, Schweine und Schafe erhoben. Grundlage der Erhebung sind die nach der Vierten Vieh- und Fleischgesetz-Durchführungsverordnung zu erstattenden Meldungen.

Im Rahmen der **Geflügelstatistik** schreibt das Agrarstatistikgesetz monatliche Erhebungen vor

- in Brütereien über die Zahl der eingelegten Bruteier zur Erzeugung von Hausgeflügel (Hühner, Enten, Gänse, Truthühner und Perlhühner) sowie über die Zahl der geschlüpften Küken
- in Unternehmen mit Hennenhaltung über die Zahl der vorhandenen Hennenhaltungsplätze und der legenden Hennen sowie über die Zahl der erzeugten Eier
- in Geflügelschlachtereien über das Schlachtgewicht des geschlachteten Geflügels.

Außerdem werden das Fassungsvermögen der Brütereien im Dezember, die Haltungsform und der Bestandsaufbau nach Altersklassen und Legeperioden in Unternehmen mit Hennenhaltung am 1. Dezember sowie die monatliche Schlachtkapazität der Geflügelschlachtereien im März festgestellt. Erhebungseinheiten sind die Brütereien mit einem Fassungsvermögen von mindestens tausend Eiern ausschließlich des Schlupfraumes, die Unternehmen mit mindestens dreitausend Hennenhaltungsplätzen und die Geflügelschlachtereien mit einer monatlichen Schlachtkapazität von mindestens zweitausend Tieren.

Angaben nach Monaten innerhalb der Länder über Milcherzeugung und -verwendung, über Schlachtung und Fleischerzeugung sowie Angaben über Betriebe mit Legehennenhaltung nach Monaten und Kapazitätsgrößen liegen im Statistischen Bundesamt vor und können auf Anfrage zur Verfügung gestellt werden.

Regionalergebnisse über Milcherzeugung und -verwendung, Schlachtungen und Fleischerzeugung sowie über die Erzeugung von Geflügel werden von den Statistischen Landesämtern unter der Kennziffer C III veröffentlicht.

Die Methoden der Statistiken der tierischen Erzeugung sind in "Wirtschaft und Statistik" in Heft 6/82 ("Methode der Schlachtungs- und Schlachtgewichtsstatistik") und in Heft 8/84 ("Konzept und Methode der Viehzählungen") eingehend beschrieben.

Entsprechend den Vorschriften der Fleischhygiene-Statistik-Verordnung sind die Ergebnisse der

- **Schlachttier- und Fleischuntersuchung sowie der Trichinenuntersuchung,**
- **Einfuhruntersuchung einschl. der Trichinenuntersuchung von Fleisch,**
- **Untersuchung des Schlachtgeflügels und Geflügelfleisches,**
- **Eingangsuntersuchung von Geflügelfleisch**

einmal jährlich statistisch zu erfassen und nachzuweisen. Die Aufgliederung einzelner Erhebungstatbestände richtet sich nach den Untersuchungsvorschriften des Fleisch- und des Geflügelfleischhygienerechts. Grundlage für die statistische Erfassung der Ergebnisse der o.a. Untersuchungen sind die Jahreszusammenstellungen der Untersuchungsergebnisse durch die zuständigen Behörden.

Die den einzelnen Statistiken zugrunde liegenden **Rechtsvorschriften** sind nachfolgend aufgeführt:

- |   |  |
|---|--|
| <ul style="list-style-type: none"><li>- Viehzählung, Milcherzeugung und -verwendung, Schlachtungen und Fleischerzeugung, Erzeugung von Geflügel sowie Legehennenhaltung und Eierzeugung</li></ul> | <ul style="list-style-type: none"><li>- Gesetz über Agrarstatistiken (Agrarstatistikgesetz - AgrStatG) in der Fassung der Bekanntmachung vom 23. September 1992 (BGBl. I S. 1632), zuletzt geändert durch Artikel 13 des Dritten Gesetzes zur Änderung statistischer Rechtsvorschriften vom 19. Dezember 1997 (BGBl. I, S. 3158)</li><li>- Verordnung über Meldepflichten der Milchwirtschaft vom 18. August 1977 - Milch-Meldeverordnung (BGBl. I S. 1605), zuletzt geändert durch die Verordnung vom 22. März 1991 (BGBl. I S. 794)</li><li>- Verordnung über Preismeldungen für Schlachtvieh und Schlachtkörper außerhalb von notierungspflichtigen Märkten (Vierte Vieh- und Fleischgesetz-Durchführungsverordnung - 4. Vieh FIGDV) in der Fassung der Bekanntmachung vom 23. Juni 1994 (BGBl. I S. 1302), zuletzt geändert durch Artikel 1 der Verordnung vom 8. Dezember 1995 (BGBl. I S. 1641)</li></ul>  |
| <p>Schlachttier- und Fleischuntersuchung sowie Schlachtgeflügel- und Geflügelfleischuntersuchung</p>  | <ul style="list-style-type: none"><li>- Gesetz über die Statistik für Bundeszwecke (Bundesstatistikgesetz - BStatG) vom 22. Januar 1987 (BGBl. I S. 462, 565), zuletzt geändert durch Artikel 2 des Gesetzes vom 17. Januar 1996 (BGBl. I S. 34)</li><li>- Fleischhygienegesetz (FIHG) in der Fassung der Bekanntmachung vom 8. Juli 1993 (BGBl. I S. 1189), zuletzt geändert durch § 33 des Gesetzes vom 17. Juli 1996 (BGBl. I S. 991)</li><li>- Verordnung über die hygienischen Anforderungen und amtlichen Untersuchungen beim Verkehr mit Fleisch (Fleischhygieneverordnung - FIHV) vom 30. Oktober 1986 (BGBl. I S. 1678), zuletzt geändert durch Artikel 1 der Verordnung vom 15. März 1995 (BGBl. I S. 327)</li><li>- Geflügelfleischhygienegesetz (GFIHG) vom 17. Juli 1996 (BGBl. I S. 991)</li><li>- Verordnung über die amtlichen Untersuchungen des Schlachtgeflügels und des Geflügelfleisches (Geflügelfleisch-Untersuchungsverordnung - GFIUV) in der Fassung der Bekanntmachung vom 3. November 1976 (BGBl. I S. 3077), zuletzt geändert durch Artikel 2 der Verordnung vom 15. November 1996 (BGBl. I S. 1768)</li><li>- Verordnung über die Durchführung der Fleischschau- und Geflügelfleischhygienestatistik (Fleischhygiene-Statistik-Verordnung - FIStV) vom 20. Dezember 1976 (BGBl. I S. 3615, 3839), geändert durch Artikel 9 des Gesetzes vom 19. Dezember 1986 (BGBl. I S. 2555).</li></ul> |



# 1 Vieh

## 1.1 Schweinebestand

in

Lfd. Nr.	Land	Jahr	Schweinehalter		Schweine ins-gesamt	Ferkel	Jung-schweine bis unter 50 kg Lebend-gewicht	Mastschweine (einschl. ausgemerzte Zuchttiere)				
			Ver-änderung in % 1997 gegen 1996	ins-gesamt				darunter Zucht-schweine-halter	zusammen	50 bis 80 kg	unter 80 kg	110 kg und mehr
1	Deutschland.....	1992	.	.	26 160	7 349	6 535	9 233	5 356	3 654	223	
2		1993	.	.	26 335	7 439	6 506	9 304	5 365	3 696	244	
3		1994	231	84	25 436	6 854	6 375	9 361	5 277	3 770	314	
4		1995	209	79	24 516	6 753	6 236	8 812	4 908	3 619	285	
5		1996	177	67	23 552	6 451	5 896	8 601	4 738	3 568	295	
6		1997	173	63	24 416	6 545	6 117	9 118	4 889	3 873	356	
7	%		-2.7	-6.1	3.7	1.4	3.7	6.0	3.2	8.5	20.5	
8	Baden-Württemberg.....	1996	/	/	2 142	918	347	565	324	224	17	
9		1997	/	/	2 237	960	363	598	343	239	17	
10	%		X	X	4.4	4.6	4.7	6.0	5.8	6.4	2.6	
11	Bayern.....	1996	/	/	3 531	1 138	742	1 221	672	509	40	
12		1997	/	/	3 724	1 161	798	1 320	708	559	53	
13	%		X	X	5.5	2.1	7.6	8.1	5.3	9.9	33.3	
14	Berlin 1).....	1997	/	/	1	0	0	0	0	0	0	
15	Brandenburg.....	1996	/	/	716	182	213	220	108	100	13	
16		1997	/	/	714	182	219	211	103	91	17	
17	%		X	X	-0.3	0.5	2.5	-4.2	-4.4	-9.0	35.6	
18	Bremen 1).....	1997	/	/	2	1	0	1	0	0	0	
19	Hamburg 1).....	1997	/	/	3	1	1	1	1	0	0	
20	Hessen.....	1996	/	/	843	245	186	320	178	124	19	
21		1997	/	/	846	234	188	336	185	133	17	
22	%		X	X	0.4	-4.4	1.3	4.8	4.4	7.2	-7.7	
23	Mecklenburg-Vorpommern.....	1996	/	/	527	124	152	180	86	84	10	
24		1997	/	/	578	147	173	181	87	84	10	
25	%		X	X	9.7	18.6	13.6	0.5	1.3	-0.2	0.2	
26	Niedersachsen.....	1996	/	/	6 601	1 297	2 013	2 638	1 443	1 133	63	
27		1997	/	/	6 954	1 352	2 090	2 844	1 541	1 221	82	
28	%		X	X	5.4	4.3	3.8	7.8	6.8	7.8	29.7	
29	Nordrhein-Westfalen.....	1996	/	/	5 625	1 800	1 307	2 180	1 255	859	(66)	
30		1997	/	/	5 740	1 577	1 293	2 337	1 269	982	(86)	
31	%		X	X	2.1	-1.4	-1.1	7.2	1.1	14.4	(29.4)	
32	Rheinland-Pfalz....	1996	/	/	412	139	83	147	85	57	4	
33		1997	/	/	391	132	75	142	76	60	6	
34	%		X	X	-5.1	-5.0	-9.1	-3.3	-11.4	5.0	44.7	
35	Saarland.....	1996	/	/	23	7	5	8	5	3	0	
36		1997	/	/	25	7	5	10	6	4	0	
37	%		X	X	6.3	0.2	-3.7	21.0	11.3	36.1	61.7	
38	Sachsen.....	1996	/	/	572	168	151	178	90	76	12	
39		1997	/	/	575	159	165	174	80	79	15	
40	%		X	X	0.5	-5.2	9.9	-2.1	-11.3	4.1	29.3	
41	Sachsen-Anhalt....	1996	/	/	666	117	215	258	134	101	23	
42		1997	/	/	706	122	253	246	124	104	18	
43	%		X	X	6.0	4.0	17.4	-5.0	-7.3	2.1	-22.8	
44	Schleswig-Holstein.....	1996	/	/	1 245	364	279	482	258	209	16	
45		1997	/	/	1 282	361	292	509	271	218	19	
46	%		X	X	3.0	-0.8	4.8	5.6	5.2	4.8	23.4	
47	Thüringen.....	1996	/	/	641	152	202	202	99	89	14	
48		1997	/	/	637	147	202	209	95	98	16	
49	%		X	X	-0.6	-3.2	-0.2	3.4	-4.4	10.7	12.4	
50	Nachrichtlich: Früheres Bundesgebiet.....	1992	229	94	21 893	6 305	5 336	7 795	4 632	3 029	133	
51		1993	220	91	22 207	6 419	5 340	7 944	4 681	3 107	156	
52		1994	204	80	21 729	6 022	5 248	8 094	4 639	3 234	222	
53		1995	190	75	21 314	5 996	5 260	7 766	4 396	3 157	213	
54		1996	160	64	20 430	5 709	4 963	7 564	4 221	3 118	225	
55		1997	158	61	21 206	5 787	5 105	8 098	4 400	3 417	281	
56	%		-1.5	-6.0	3.8	1.4	2.9	7.1	4.2	9.6	24.9	
57	Neue Länder und Berlin-Ost.....	1992	.	.	4 267	1 044	1 200	1 438	723	625	90	
58		1993	.	.	4 129	1 020	1 167	1 360	684	589	88	
59		1994	(26)	(4)	3 706	831	1 127	1 267	639	536	92	
60		1995	19	3	3 202	757	976	1 045	512	462	71	
61		1996	17	3	3 122	743	933	1 038	517	450	70	
62		1997	15	3	3 210	758	1 011	1 020	489	456	75	
63	%		-13.8	-8.9	2.8	2.0	8.4	-1.7	-5.4	1.2	6.3	

1) Ergebnis Dezember 1996.

StBA, FS 3, R 4, 1997

## bestand

im April

1 000

Zuchtschweine (50 und mehr kg Lebendgewicht)									
Zuchtsauen							Eber zur Zucht	Lfd. Nr.	
zusammen	trächtig			nicht trächtig					
	Jungsauen	andere Sauen	zusammen	Jungsauen	andere Sauen	zusammen			
2 943	432	1 518	1 950	333	660	993	99	1	
2 991	434	1 535	1 969	342	680	1 022	96	2	
2 761	385	1 460	1 845	295	620	915	86	3	
2 633	379	1 382	1 761	272	600	873	82	4	
2 527	350	1 350	1 700	267	560	827	77	5	
2 563	349	1 384	1 733	269	560	829	74	6	
1.4	-0.3	2.5	2.0	0.8	0.1	0.3	-3.1	7	
302	39	156	195	31	76	107	11	8	
305	37	163	200	32	73	105	10	9	
1.1	-4.2	4.1	2.5	3.2	-3.1	-1.3	-6.0	10	
419	56	221	278	44	97	141	12	11	
431	58	227	285	47	100	147	13	12	
3.1	2.4	2.6	2.6	6.8	2.8	4.0	4.6	13	
0	0	0	0	0	0	0	0	14	
100	16	52	68	15	18	33	1	15	
101	17	54	71	15	14	30	2	16	
0.7	6.8	4.7	5.2	2.0	-17.9	-8.7	14.7	17	
0	0	0	0	0	0	0	0	18	
0	0	0	0	0	0	0	0	19	
88	13	46	59	9	20	29	4	20	
85	12	44	57	9	20	28	3	21	
-3.8	-4.8	-4.5	-4.5	-3.0	-2.2	-2.4	-12.4	22	
69	10	35	44	13	12	25	1	23	
76	11	38	49	14	13	27	1	24	
9.3	14.5	9.1	10.3	9.5	5.6	7.6	-3.4	25	
633	87	342	430	53	151	204	19	26	
650	84	362	447	49	153	203	19	27	
2.6	-3.3	5.9	4.0	-6.4	1.6	-0.5	-4.4	28	
519	71	284	355	48	116	164	(19)	29	
516	68	287	355	45	116	161	(17)	30	
-0.6	-3.6	1.0	0.1	-6.3	-0.1	-1.9	(-6.5)	31	
42	6	22	28	4	10	14	2	32	
40	5	21	27	4	10	14	2	33	
-3.6	-16.0	-2.1	-5.3	-5.3	2.1	-0.1	-7.8	34	
3	0	1	2	0	1	1	0	35	
3	0	1	2	0	1	1	0	36	
-4.0	-13.1	1.9	-1.3	-27.0	-1.2	-9.7	-11.4	37	
75	11	41	52	14	10	23	1	38	
75	11	40	51	14	10	24	1	39	
0.2	0.2	-1.9	-1.5	1.5	7.3	3.9	11.8	40	
74	10	40	50	10	13	23	1	41	
84	16	42	58	12	14	26	1	42	
13.8	51.2	5.1	14.6	18.7	7.3	12.2	17.0	43	
117	15	66	81	12	24	35	5	44	
116	15	64	78	14	23	37	5	45	
-0.7	-0.6	-4.4	-3.7	19.4	-0.1	6.3	-3.9	46	
85	15	42	57	14	13	27	1	47	
79	14	40	54	14	12	26	1	48	
-6.3	-9.3	-5.2	-6.3	-4.4	-8.3	-6.2	9.5	49	
2 365	325	1 234	1 560	228	578	805	92	50	
2 417	338	1 250	1 588	237	592	829	87	51	
2 287	312	1 217	1 529	218	540	757	79	52	
2 215	310	1 170	1 479	204	532	736	76	53	
2 124	288	1 140	1 428	201	494	695	71	54	
2 147	281	1 170	1 450	200	496	697	68	55	
1.1	-2.6	2.6	1.6	-0.4	0.5	0.2	-4.2	56	
578	107	284	391	105	83	187	7	57	
574	96	284	381	104	88	193	8	58	
474	73	243	316	77	81	158	7	59	
418	69	213	282	69	68	137	6	60	
403	62	210	272	66	65	131	5	61	
415	69	214	283	69	64	132	6	62	
3.0	10.3	2.2	4.1	4.5	-2.8	0.8	10.8	63	

## 1 Vieh

## 1.2 Schweinebestand

in

Lfd. Nr.	Land	Jahr	Schweinehalter		Schweine ins- gesamt	Ferkel	Jung- schweine bis unter 50 kg Lebend- gewicht	Mastschweine (einschl. ausgemerzte Zuchttiere)				
			Ver- ände- rung in % 1997 gegen 1996	ins- gesamt				darunter Zucht- schweine- halter	zusammen	Lebendgewicht		
										50 bis 80 kg	80 unter 110 kg	110 kg und mehr
1	Deutschland.....	1992	.	.	26 910	7 473	6 840	9 533	5 695	3 626	212	
2		1993	.	.	26 755	7 392	6 903	9 443	5 640	3 576	227	
3		1994	240	82	25 346	6 815	6 518	9 238	5 358	3 614	265	
4		1995	210	72	24 466	6 575	6 251	8 989	5 076	3 636	277	
5		1996	194	67	24 405	6 540	6 295	8 945	5 040	3 612	292	
6		1997	182	63	25 102	6 564	6 529	9 322	5 149	3 799	374	
7		%	-6.2	-5.7	2.9	0.4	3.7	4.2	2.2	5.2	27.9	
8	Baden-Württemberg.....	1996	/	/	2 285	1 005	369	596	355	229	13	
9		1997	/	/	2 272	978	385	584	344	226	14	
10		%	X	X	-0.6	-2.7	4.2	-2.0	-2.9	-1.2	8.9	
11	Bayern.....	1996	/	/	3 640	1 167	807	1 225	711	478	36	
12		1997	/	/	3 741	1 183	803	1 306	727	533	46	
13		%	X	X	2.8	1.4	-0.4	6.6	2.2	11.5	26.9	
14	Berlin 1).....	1997	/	/	1	0	0	0	0	0	0	
15	Brandenburg.....	1996	/	/	754	185	238	227	117	98	13	
16		1997	/	/	723	186	212	222	110	99	13	
17		%	X	X	-4.0	0.6	-11.0	-2.3	-5.2	1.2	-2.2	
18	Bremen 1).....	1997	/	/	2	1	0	1	0	0	0	
19	Hamburg 1).....	1997	/	/	3	1	1	1	1	0	0	
20	Hessen.....	1996	/	/	899	254	205	345	195	133	18	
21		1997	/	/	893	242	205	354	197	134	23	
22		%	X	X	-0.7	-4.8	-0.1	2.6	1.3	0.9	29.8	
23	Mecklenburg- Vorpommern.....	1996	/	/	520	133	143	172	93	68	10	
24		1997	/	/	594	139	174	203	102	84	17	
25		%	X	X	14.4	5.2	21.2	18.2	10.0	23.0	61.1	
26	Niedersachsen.....	1996	/	/	6 914	1 300	2 192	2 766	1 490	1 205	71	
27		1997	/	/	7 204	1 323	2 331	2 881	1 560	1 216	105	
28		%	X	X	4.2	1.7	6.3	4.2	4.7	0.9	47.5	
29	Nordrhein- Westfalen.....	1996	/	/	5 779	1 570	1 369	2 304	1 363	879	(61)	
30		1997	/	/	5 945	1 557	1 396	2 438	1 403	956	(79)	
31		%	X	X	2.9	-0.8	2.0	5.9	2.9	8.8	(29.7)	
32	Rheinland-Pfalz....	1996	/	/	404	129	85	146	86	57	4	
33		1997	/	/	422	143	83	153	87	61	5	
34		%	X	X	4.5	10.8	-2.7	4.3	1.3	7.1	30.9	
35	Saarland.....	1996	/	/	25	8	7	9	5	3	1	
36		1997	/	/	25	7	6	9	5	3	1	
37		%	X	X	-1.5	-0.3	-15.6	6.1	7.4	1.2	19.2	
38	Sachsen.....	1996	/	/	569	164	153	175	94	69	12	
39		1997	/	/	579	168	160	172	89	70	13	
40		%	X	X	1.8	2.8	4.2	-1.5	-5.3	2.0	8.8	
41	Sachsen-Anhalt....	1996	/	/	678	111	235	255	144	91	20	
42		1997	/	/	723	118	269	250	131	100	20	
43		%	X	X	6.6	6.1	14.5	-1.7	-9.2	9.6	0.4	
44	Schleswig- Holstein.....	1996	/	/	1 289	362	298	506	282	210	15	
45		1997	/	/	1 320	376	299	520	279	221	20	
46		%	X	X	2.4	3.9	0.5	2.7	-0.9	5.3	35.1	
47	Thüringen.....	1996	/	/	641	150	192	217	106	92	19	
48		1997	/	/	655	140	206	226	113	95	19	
49		%	X	X	2.2	-6.6	7.0	4.5	6.1	3.3	1.3	
50	Nachrichtlich: Früheres Bundesgebiet.....	1992	245	94	22 652	6 477	5 530	8 150	4 939	3 076	135	
51		1993	230	88	22 712	6 429	5 616	8 192	4 966	3 078	149	
52		1994	214	77	21 722	6 001	5 371	8 030	4 725	3 121	183	
53		1995	190	69	21 205	5 806	5 213	7 955	4 530	3 208	217	
54		1996	177	64	21 244	5 797	5 333	7 899	4 487	3 194	218	
55		1997	166	61	21 827	5 812	5 508	8 247	4 604	3 351	292	
56		%	-6.2	-5.3	2.7	0.2	3.3	4.4	2.6	4.9	34.1	
57	Neue Länder und Berlin-Ost.....	1992	.	.	4 258	996	1 310	1 383	756	550	78	
58		1993	.	.	4 043	962	1 288	1 250	674	498	78	
59		1994	27	5	3 624	815	1 147	1 208	633	493	82	
60		1995	20	3	3 261	769	1 038	1 034	546	428	60	
61		1996	18	3	3 162	742	962	1 045	553	418	75	
62		1997	16	3	3 275	752	1 020	1 074	545	448	82	
63		%	-6.8	-15.3	3.6	1.3	6.0	2.8	-1.5	7.2	10.0	

1) Ergebnis Dezember 1996.

StBA, FS 3, R 4, 1997

## bestand

im August

1 000

Zuchtschweine (50 und mehr kg Lebendgewicht)								
Zuchtsauen							Eber zur Zucht	Lfd. Nr.
zusammen	trächtig			nicht trächtig				
	Jungsauen	andere Sauen	zusammen	Jungsauen	andere Sauen	zusammen		
2 968	412	1 541	1 952	350	665	1 015	96	1
2 922	388	1 543	1 931	322	669	991	95	2
2 689	347	1 445	1 793	287	609	896	86	3
2 573	344	1 382	1 726	269	578	847	79	4
2 551	335	1 382	1 717	283	552	834	74	5
2 614	342	1 436	1 778	283	553	836	75	6
2.4	2.1	3.9	3.6	-0.0	0.3	0.2	0.7	7
304	36	162	198	32	74	106	10	8
315	36	169	206	33	76	109	10	9
3.4	1.6	4.6	4.0	3.4	1.9	2.3	-1.3	10
430	53	233	287	47	96	143	11	11
434	52	237	289	46	99	145	14	12
1.1	-2.9	1.6	0.8	-2.9	3.8	1.6	29.6	13
0	0	0	0	0	0	0	0	14
102	17	53	69	15	18	33	2	15
102	17	55	72	14	16	30	(1)	16
0.6	3.3	4.6	4.3	-8.7	-6.2	-7.3	(-28.8)	17
0	0	0	0	0	0	0	0	18
0	0	0	0	0	0	0	0	19
91	13	49	62	9	20	29	4	20
88	13	48	61	9	18	27	3	21
-3.2	-4.0	-0.8	-1.5	-2.4	-8.8	-6.8	-8.2	22
71	10	34	44	16	11	27	1	23
77	13	39	52	15	10	25	1	24
8.3	25.0	15.8	18.0	-4.9	-11.2	-7.5	14.5	25
637	81	356	437	51	149	201	19	26
651	82	366	448	52	151	203	19	27
2.2	1.0	3.0	2.7	2.6	0.7	1.2	-3.1	28
520	67	289	356	52	112	164	(18)	29
536	69	303	372	52	113	164	(17)	30
3.2	2.5	5.0	4.5	-1.7	1.3	0.3	(-4.9)	31
42	5	22	27	4	10	14	2	32
42	5	22	28	4	10	14	2	33
1.1	0.8	3.3	2.9	0.8	-3.6	-2.2	-5.9	34
3	0	1	2	0	1	1	0	35
3	0	2	2	0	0	1	0	36
6.4	0.2	15.5	11.6	23.8	-17.3	-5.1	3.4	37
77	11	39	50	17	10	27	1	38
79	12	42	53	16	9	25	1	39
2.6	5.1	7.4	6.9	-4.4	-7.2	-5.4	-9.9	40
75	11	38	49	12	14	26	1	41
83	13	43	57	13	14	27	1	42
10.6	17.5	14.2	14.9	2.8	2.2	2.5	13.7	43
118	15	67	81	12	25	37	5	44
120	16	68	84	13	23	36	5	45
1.5	7.6	1.6	2.7	6.6	-5.2	-1.3	-4.9	46
81	14	40	55	14	13	26	1	47
82	14	40	54	15	13	28	1	48
1.1	-6.0	-0.0	-1.6	11.4	1.5	6.6	-19.8	49
2 406	315	1 262	1 577	245	584	829	89	50
2 387	302	1 273	1 575	229	583	812	87	51
2 242	278	1 216	1 494	211	536	747	79	52
2 158	278	1 167	1 445	203	510	713	73	53
2 145	271	1 179	1 449	209	486	696	69	54
2 190	273	1 217	1 490	210	490	701	70	55
2.1	0.8	3.2	2.8	0.4	0.8	0.7	1.4	56
562	97	278	376	105	81	186	7	57
535	86	270	356	93	86	179	8	58
447	70	229	299	76	72	148	7	59
414	66	215	280	65	68	134	6	60
406	64	203	267	73	65	139	6	61
423	69	219	288	72	63	135	5	62
4.3	7.6	7.9	7.8	-1.2	-3.9	-2.5	-8.5	63

## 1 Vieh

## 1.3 Rinderbestand

in

Lfd. Nr.	Land	Jahr Ver- ände- rung in % 1997 gegen 1996	Rinderhalter			ins- gesamt	Jungvieh bis unter 1 Jahr				Rin
			ins- gesamt	darunter			zu- sammen	Kälber unter 1/2 Jahr oder unter 220 kg LG	1/2 bis unter 1 Jahr		
				Milch- kuh- halter	Ammen- und Mutter- kuh- halter				männ- lich	weib- lich	
1	Deutschland.....	1992	.	.	.	16 775	5 561	2 652	1 397	1 511	
2		1993	.	.	.	16 151	5 308	2 562	1 308	1 438	
3		1994	320	214	48	16 023	5 299	2 580	1 259	1 460	
4		1995	305	201	52	16 098	5 216	2 555	1 189	1 472	
5		1996	290	191	51	15 965	5 152	2 490	1 146	1 515	
6		1997	277	177	53	15 612	5 010	2 453	1 079	1 478	
7		%	-4.6	-7.5	4.4	-2.2	-2.8	-1.5	-5.9	-2.5	
8	Baden-Württemberg.....	1996	/	/	/	1 390	436	207	85	145	
9		1997	/	/	/	1 351	428	203	84	141	
10		%	X	X	X	-2.8	-1.8	-1.6	-1.1	-2.4	
11	Bayern.....	1996	/	/	/	4 269	1 368	621	303	443	
12		1997	/	/	/	4 201	1 350	625	294	431	
13		%	X	X	X	-1.6	-1.3	0.7	-3.0	-2.9	
14	Berlin 1).....	1997	/	/	/	1	0	0	0	0	
15	Brandenburg.....	1996	/	/	/	718	206	113	36	57	
16		1997	/	/	/	718	206	116	30	60	
17		%	X	X	X	0.0	-0.2	2.9	-17.2	4.3	
18	Bremen 1).....	1997	/	/	/	13	3	2	1	1	
19	Hamburg 1).....	1997	/	/	/	9	3	1	1	1	
20	Hessen.....	1996	/	/	/	617	188	86	42	61	
21		1997	/	/	/	599	176	81	37	59	
22		%	X	X	X	-2.9	-6.4	-5.4	-12.0	-4.0	
23	Mecklenburg- Vorpommern.....	1996	/	/	/	645	183	98	30	55	
24		1997	/	/	/	631	175	96	24	54	
25		%	X	X	X	-2.1	-4.5	-1.4	-20.0	-1.6	
26	Niedersachsen.....	1996	/	/	/	3 043	1 084	542	270	272	
27		1997	/	/	/	2 958	1 057	542	260	255	
28		%	X	X	X	-2.8	-2.5	-0.1	-3.8	-6.2	
29	Nordrhein- Westfalen.....	1996	/	/	/	1 735	619	303	168	147	
30		1997	/	/	/	1 691	593	293	156	144	
31		%	X	X	X	-2.5	-4.1	-3.5	-7.4	-1.8	
32	Rheinland-Pfalz...	1996	/	/	/	502	146	75	25	46	
33		1997	/	/	/	486	136	70	22	44	
34		%	X	X	X	-3.3	-6.8	-6.7	-12.5	-3.9	
35	Saarland.....	1996	/	/	/	63	19	9	4	5	
36		1997	/	/	/	64	19	10	4	5	
37		%	X	X	X	2.4	2.6	6.6	-1.5	-1.3	
38	Sachsen.....	1996	/	/	/	640	174	89	26	58	
39		1997	/	/	/	627	160	84	19	58	
40		%	X	X	X	-2.1	-7.7	-5.8	-28.8	-1.2	
41	Sachsen-Anhalt....	1996	/	/	/	446	122	61	21	40	
42		1997	/	/	/	436	119	60	19	40	
43		%	X	X	X	-2.4	-1.9	-1.0	-7.3	-0.6	
44	Schleswig- Holstein.....	1996	/	/	/	1 412	473	215	113	145	
45		1997	/	/	/	1 374	457	201	111	145	
46		%	X	X	X	-2.7	-3.3	-6.4	-1.2	-0.4	
47	Thüringen.....	1996	/	/	/	461	128	69	22	37	
48		1997	/	/	/	453	126	67	18	40	
49		%	X	X	X	-1.8	-1.8	-1.5	-17.3	6.9	
50	Nachrichtlich: Früheres Bundesgebiet.....	1992	320	238	28	13 755	4 701	2 194	1 204	1 303	
51		1993	299	216	40	13 376	4 501	2 122	1 145	1 233	
52		1994	287	205	41	13 190	4 480	2 138	1 110	1 232	
53		1995	275	192	43	13 176	4 385	2 101	1 046	1 238	
54		1996	262	183	40	13 054	4 339	2 061	1 011	1 268	
55		1997a	250	169	44	12 746	4 224	2 028	969	1 227	
56		%	-4.3	-7.7	8.0	-2.4	-2.7	-1.6	-4.2	-3.2	
57	Neue Länder und Berlin-Ost.....	1992	.	.	.	3 020	860	469	193	208	
58		1993	.	.	.	2 775	807	439	162	206	
59		1994	33	9	7	2 833	820	443	149	228	
60		1995	31	8	9	2 922	831	454	143	234	
61		1996	29	8	11	2 911	812	429	135	248	
62		1997a	27	8	10	2 865	786	424	110	251	
63		%	-6.7	-2.8	-9.2	-1.6	-3.3	-1.1	-18.6	1.3	

1) Ergebnis Dezember 1996. - a) Ohne Berlin.

StBA, FS 3, R 4, 1997

## bestand

im Juni

1 000

der												Lfd. Nr.	
1 bis unter 2 Jahre				2 Jahre und älter									
männ- lich	zu- sammen	weiblich zum Schlach- ten	Zucht- und Nutz- tiere	männ- lich	zu- sammen	Färsen zum Schlach- ten	weiblich Zucht- u.Nutz- tiere	Milch- kühe	Ammen- und Mutter- kühe	Schlacht- und Mastkühe			
1 737	2 410	408	2 002	189	1 070	80	990	5 412	278	118			
1 595	2 284	330	1 954	176	995	64	931	5 255	451	88			
1 571	2 249	296	1 953	165	957	57	900	5 192	496	94			
1 523	2 295	266	2 029	176	993	59	934	5 233	578	85			
1 467	2 306	272	2 034	168	998	67	930	5 194	589	91			
1 337	2 324	273	2 051	147	1 019	62	957	5 069	632	75			
-8.9	0.8	0.4	0.8	-12.9	2.1	-7.7	2.9	-2.4	7.2	-18.0			
114	196	36	160	17	69	(4)	65	495	54	9			
101	195	39	157	12	71	4	68	481	54	8			
-11.4	-0.4	6.3	-1.9	-27.4	3.6	(-12.9)	4.6	-2.9	0.1	-6.7			
322	617	77	540	26	271	16	255	1 577	65	23			
304	610	75	535	28	282	18	264	1 528	81	18			
-5.6	-1.1	-1.7	-1.0	7.7	4.0	7.1	3.8	-3.1	23.8	-24.2			
0	0	0	0	0	0	-	0	1	0	0			
59	102	6	97	7	46	1	45	230	65	3			
48	101	6	96	8	49	1	48	228	76	3			
-18.8	-0.8	-0.4	-0.8	18.1	7.8	-2.6	8.0	-0.9	15.9	-17.0			
1	2	0	2	0	1	0	1	4	1	0			
1	1	0	1	0	1	0	0	2	1	0			
58	95	16	79	6	41	3	37	190	35	2			
54	101	20	82	6	38	3	35	182	37	3			
-6.8	6.4	22.3	3.2	-2.4	-5.9	-5.8	-5.9	-4.3	6.1	25.0			
41	90	4	86	6	40	1	39	229	52	4			
32	91	4	87	4	43	1	42	230	55	2			
-21.6	0.6	-11.8	1.2	-29.4	8.3	36.7	7.7	0.5	6.3	-63.2			
349	436	35	401	46	188	15	173	855	66	19			
326	437	33	404	35	189	15	173	830	70	16			
-6.7	0.2	-5.7	0.7	-24.2	0.3	-1.4	0.5	-2.9	6.2	-18.1			
244	239	57	182	20	82	(12)	70	455	64	(12)			
218	247	59	188	22	82	(8)	73	450	70	(10)			
-10.8	3.2	3.5	3.1	12.4	-0.4	(-28.3)	4.2	-1.2	8.5	(-12.3)			
36	73	11	62	6	37	3	34	152	50	2			
36	74	9	65	5	37	2	34	145	51	2			
-1.2	2.3	-16.2	5.4	-22.4	-0.4	-17.6	1.0	-5.1	3.4	-7.3			
6	8	1	7	1	4	0	4	17	8	0			
6	9	1	7	1	4	0	4	17	8	0			
-0.6	9.3	43.9	5.3	-4.2	1.3	-3.9	1.8	-1.1	6.5	11.1			
40	95	4	92	5	45	1	45	249	31	1			
33	99	4	95	4	47	1	46	251	32	1			
-17.0	3.7	13.7	3.3	-24.0	3.2	25.1	2.9	0.9	2.8	-18.3			
29	65	3	62	4	32	1	31	170	23	1			
24	64	2	62	3	34	1	33	169	21	1			
-17.5	-2.4	-44.5	-0.3	-27.1	5.8	3.4	5.8	-0.2	-8.2	-0.7			
132	219	20	200	21	107	9	99	405	43	12			
124	228	19	209	16	107	7	100	389	43	9			
-6.1	4.0	-1.4	4.5	-23.6	-0.4	-18.6	1.1	-3.8	-0.8	-19.6			
34	66	3	63	3	33	1	32	165	31	1			
28	65	2	63	3	34	0	34	164	32	1			
-16.3	-1.2	-11.1	-0.8	-21.3	4.0	-37.5	4.9	-0.6	2.4	5.5			
1 423	1 995	334	1 661	158	825	68	758	4 352	200	101			
1 348	1 930	286	1 644	155	814	58	755	4 212	337	79			
1 332	1 871	265	1 606	141	782	51	730	4 157	347	82			
1 298	1 894	245	1 649	150	795	54	740	4 190	386	77			
1 264	1 887	253	1 635	143	802	63	739	4 152	387	80			
1 171	1 905	255	1 649	125	812	58	754	4 027	416	67			
-7.4	0.9	1.1	0.9	-12.6	1.2	-8.4	2.1	-3.0	7.5	-16.4			
315	415	74	341	31	245	13	232	1 060	78	17			
247	354	44	310	21	181	5	175	1 043	114	9			
239	378	31	347	25	175	5	170	1 035	148	12			
225	401	21	380	25	198	4	194	1 042	192	8			
203	419	19	399	25	196	4	192	1 042	203	11			
166	420	17	402	21	207	4	203	1 042	216	8			
-18.4	0.2	-8.9	0.6	-14.5	5.8	4.8	5.9	-0.0	6.6	-29.5			

StBA, FS 3, R 4, 1997

# 1 Viehbestand

## 1.4 Schafbestand im Juni

in 1 000

Land	Jahr	Schafe					
	Ver- ände- rung in % 1997 gegen 1996	Halter	ins- gesamt	unter 1 Jahr einschl. Lämmer	1 Jahr und älter		Hammel und Übrige Schafe
					zur Zucht benutzte		
					weibl. Schafe einschl. Jährlinge	Schaf- böcke	
Deutschland.....	1992	.	3 003	1 176	1 683	47	96
	1993	.	3 001	1 123	1 762	46	70
	1994	76	2 882	1 087	1 686	45	63
	1995	74	2 990	1 138	1 745	44	63
	1996	69	2 954	1 087	1 760	46	60
	1997	67	2 884	1 086	1 695	45	58
	%	-3.5	-2.3	-0.1	-3.7	-3.2	-3.5
Baden-Württemberg....	1996	/	320	111	200	5	(4)
	1997	/	326	114	201	5	6
	%	X	1.7	2.8	0.3	7.3	(32.0)
Bayern.....	1996	/	440	142	280	10	8
	1997	/	442	148	276	10	9
	%	X	0.4	3.9	-1.6	0.0	11.1
Berlin 1).....	1997	/	1	0	0	0	0
Brandenburg.....	1996	/	149	47	98	1	3
	1997	/	155	54	98	2	2
	%	X	4.1	14.5	-0.0	43.5	-44.2
Bremen 1).....	1997	/	0	0	0	0	0
Hamburg 1).....	1997	/	2	0	1	0	0
Hessen.....	1996	/	202	70	127	3	2
	1997	/	192	68	120	3	1
	%	X	-4.8	-2.6	-5.7	1.1	-38.4
Mecklenburg- Vorpommern.....	1996	/	87	32	51	1	2
	1997	/	86	32	51	1	3
	%	X	-0.2	-0.8	-1.3	10.1	27.5
Niedersachsen.....	1996	/	308	133	166	6	4
	1997	/	303	133	160	5	4
	%	X	-1.6	0.4	-3.5	-1.8	13.0
Nordrhein- Westfalen.....	1996	/	293	117	166	(5)	(5)
	1997	/	281	113	158	(5)	(4)
	%	X	-4.2	-2.8	-4.6	(-7.4)	(-19.6)
Rheinland-Pfalz.....	1996	/	161	56	101	2	1
	1997	/	158	56	98	2	2
	%	X	-1.6	-0.0	-3.3	-0.5	60.1
Saarland.....	1996	/	24	9	13	1	1
	1997	/	21	7	12	1	1
	%	X	-11.1	-17.4	-8.5	42.5	-23.6
Sachsen.....	1996	/	142	44	85	2	11
	1997	/	149	50	86	1	10
	%	X	4.4	14.0	1.2	-4.9	-7.3
Sachsen-Anhalt.....	1996	/	154	46	98	4	7
	1997	/	145	45	92	2	5
	%	X	-5.8	-0.7	-5.6	-43.5	-21.9
Schleswig-Holstein....	1996	/	408	212	188	5	3
	1997	/	359	192	161	4	2
	%	X	-12.1	-9.2	-14.6	-24.9	-35.5
Thüringen.....	1996	/	261	67	183	3	8
	1997	/	265	72	181	3	8
	%	X	1.4	7.8	-1.5	23.1	5.4
Nachrichtlich:							
Früheres Bundesgebiet.....	1992	56	2 176	905	1 206	35	30
	1993	55	2 187	884	1 242	35	25
	1994	52	2 126	849	1 217	35	25
	1995	52	2 173	876	1 233	34	29
	1996	49	2 161	851	1 245	36	29
	1997	47	2 085	833	1 188	35	29
	%	-3.6	-3.5	-2.2	-4.6	-3.2	1.8
Neue Länder und Berlin-Ost.....	1992	.	827	272	477	12	66
	1993	.	814	239	520	10	45
	1994	24	755	237	470	10	38
	1995	22	818	262	513	10	33
	1996	21	793	236	516	10	31
	1997	20	800	253	508	10	29
	%	-3.1	0.9	7.5	-1.5	-3.2	-8.3

1) Ergebnis Dezember 1996.

# 1 Viehbestand

## 1.5 Durchschnittlicher Bestand je Halter im Dezember

Jahr	Pferde	Rinder			Schweine		Schafe	Hühner	Gänse	Enten	Trut- hühner
		ins- gesamt	darunter		ins- gesamt	darunter					
			Milch- kühe	Ammen- und Mutter- kühe							
Deutschland											
1992.....	4.6	46.3	22.7	10.2	90.2	31.5	27.3	312.6	19.9	45.7	612.5
1993.....	.	48.8	24.0	10.1	98.9	32.9	30.0	.	.	.	.
1994.....	5.1	50.8	25.2	10.9	103.1	35.0	30.3	387.9	24.0	47.0	782.7
1995.....	.	53.4	26.7	11.0	110.6	37.6	33.8r	.	.	.	.
1996.....	5.5	54.9	27.9	11.7	118.1	40.6	33.7	445.5	29.0	64.6	942.1
1997.....	.	56.7	29.2	12.0	129.0	43.4	36.3	.	.	.	.
Früheres Bundesgebiet											
1992.....	5.0	43.0	19.1	8.7	86.3	27.1	29.3	322.2	22.1	45.5	674.2
1993.....	.	44.9	20.1	8.8	94.4	28.4	32.2	.	.	.	.
1994.....	5.5	46.2	21.1	9.0	98.7	30.8	31.0	359.9	24.7	45.7	824.1
1995.....	.	48.4	22.4	9.0	106.3	33.0	34.1r	.	.	.	.
1996 a).....	5.8	49.7	23.4	9.4	113.1	35.7	34.1	408.5	30.2	56.6	975.4
1997 a).....	.	51.4	24.3	9.5	124.0	38.0	35.9	.	.	.	.
Neue Länder und Berlin-Ost											
1992.....	3.1	73.3	106.7	20.5	117.0	97.3	23.4	283.5	13.7	46.0	298.7
1993.....	.	81.7	114.7	17.1	135.0	126.0	25.5	.	.	.	.
1994.....	3.7	90.9	112.7	20.7	144.6	124.6	28.6	491.8	21.8	48.9	555.4
1995.....	.	99.9	126.8	19.2	151.2	146.3	33.0	.	.	.	.
1996 a).....	4.3	102.4	127.6	21.9	166.6	146.8	32.7	586.5	24.9	78.3	754.4
1997 a).....	.	104.3	135.6	22.3	174.4	167.7	37.5	.	.	.	.

## 1.6 Durchschnittlicher Bestand je Halter im Juni / April / August

Jahr	Juni				April	August	April	August
	Rinder			Schafe	Schweine			
	insgesamt	darunter			insgesamt	darunter		
		Milchkühe	Ammen- und Mutterkühe			Zuchtschweine		
Deutschland								
1994.....	50.0	24.2	10.2	37.9	110.2	105.4	33.8	33.7
1995.....	52.8	26.1	11.0	40.3	117.1	116.7	34.5	36.7
1996.....	55.0	27.2	11.6	42.7	132.8	125.7	38.7	39.1
1997.....	56.3	28.7	11.9	43.1	141.5	137.9	41.8	42.5
Früheres Bundesgebiet								
1992.....	42.9	18.3	7.1	39.0	95.6	92.4	26.0	26.5
1993.....	44.7	19.5	8.4	39.7	100.9	98.7	27.6	28.3
1994.....	45.9	20.3	8.5	40.9	106.3	101.6	29.5	30.1
1995.....	48.0	21.8	9.0	41.7	112.1	111.6	30.4	32.4
1996.....	49.9	22.7	9.6	44.5	127.4	120.3	34.1	34.6
1997.....	51.0	23.9	9.6	44.5	134.2	131.7	36.6	37.3
Neue Länder und Berlin-Ost								
1994.....	85.7	109.6	20.3	31.4	140.3	135.8	124.3	87.3
1995.....	95.7	124.0	20.7	36.9	166.5	166.0	128.8	124.5
1996.....	100.7	126.3	19.2	38.4	184.7	179.7	145.0	132.3
1997.....	106.2	129.9	22.5	40.0	220.4	199.8	164.1	162.6

a) Rinder: Ohne Berlin.



## Durchschnittlicher Bestand an Tieren je Halter im Dezember

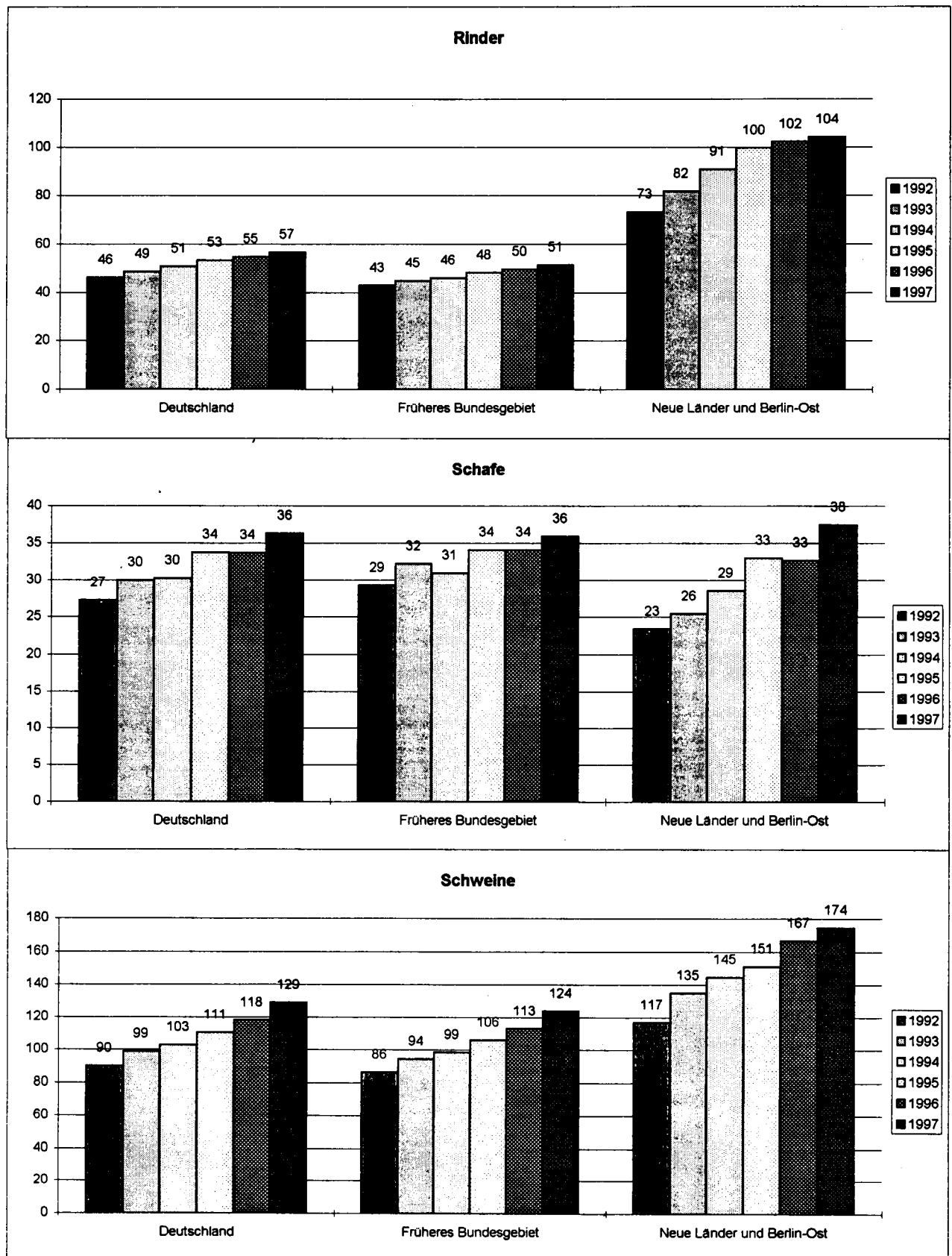

StBA, FS 3, R 4, 1997

## Noch: Durchschnittlicher Bestand an Tieren je Halter im Dezember

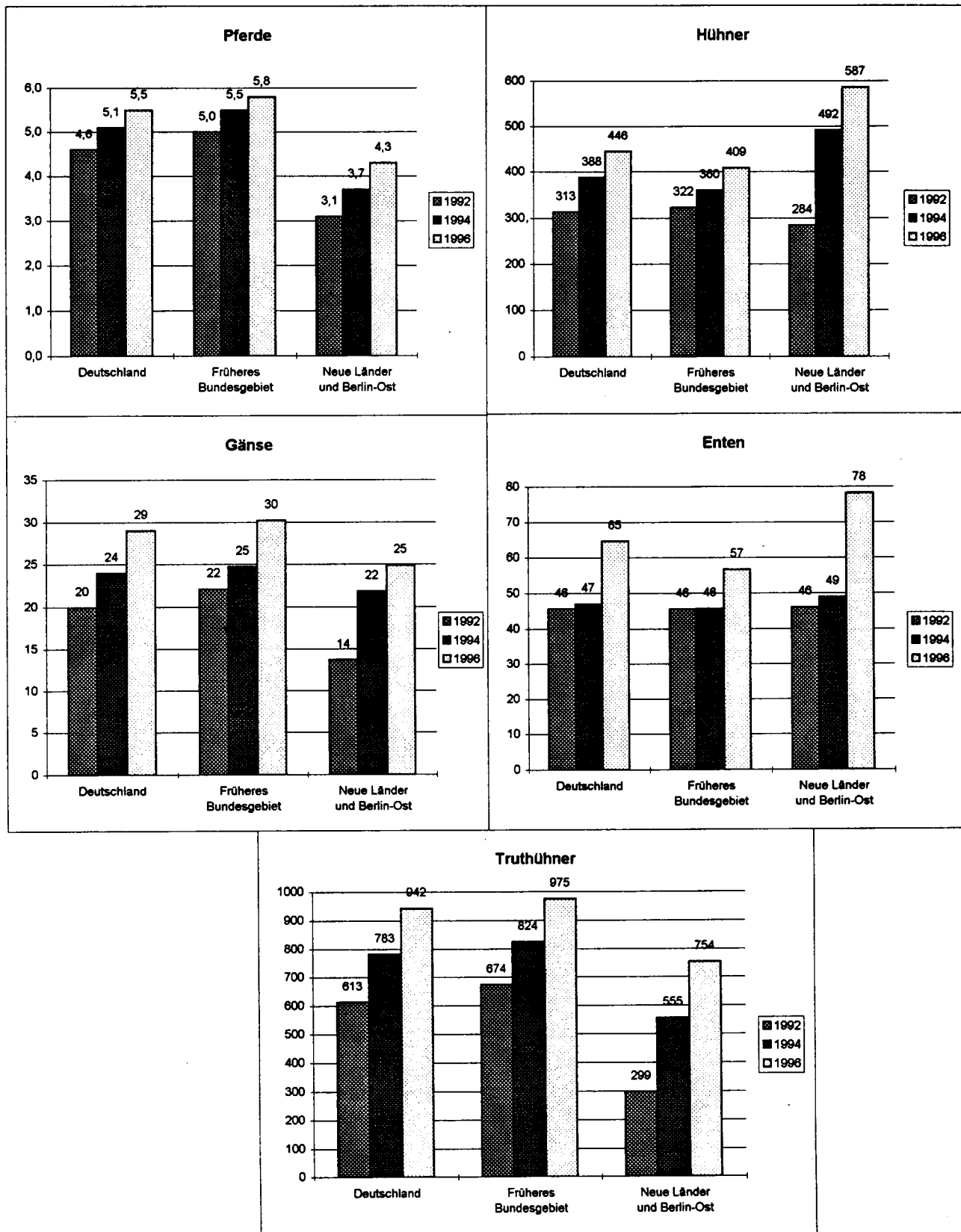

## 1 Vieh

## 1.7 Rinderbestand

in

Lfd. Nr.	Land	Jahr Ver- ände- rung in % 1997 gegen 1996	Rinderhalter			Jungvieh bis unter 1 Jahr					Rin
			ins- gesamt	darunter		ins- gesamt	zu- sammen	Kälber unter 1/2 Jahr oder unter 220 kg LG	1/2 bis unter 1 Jahr		
				Milch- kuh- halter	Ammen- und Mutter- kuh- halter				männ- lich	weib- lich	
1	Deutschland.....	1992	350	236	39	16 207	5 472	2 481	1 416	1 575	
2		1993	326	221	44	15 897	5 324	2 462	1 319	1 543	
3		1994	314	209	48	15 962	5 338	2 477	1 292	1 569	
4		1995	297	196	52	15 890	5 241	2 471	1 212	1 559	
5		1996	287	186	51	15 760	5 145	2 416	1 161	1 568	
6		1997	269	172	51	15 227	4 897	2 275	1 109	1 513	
7		%	-6.4	-7.4	-0.3	-3.4	-4.8	-5.8	-4.5	-3.5	
8	Baden-Württemberg.....	1996	39	28	7	1 382	440	204	89	147	
9		1997	/	/	/	1 327	418	194	83	141	
10		%	X	X	X	-4.0	-5.0	-4.8	-6.8	-4.1	
11	Bayern.....	1996	101	81	9	4 225	1 362	623	306	433	
12		1997	/	/	/	4 126	1 318	596	297	425	
13		%	X	X	X	-2.3	-3.3	-4.4	-3.0	-1.8	
14	Berlin 1).....	1997	/	/	/	1	0	0	0	0	
15	Brandenburg.....	1996	6	1	2	716	200	95	36	69	
16		1997	/	/	/	694	186	88	34	64	
17		%	X	X	X	-3.1	-7.0	-8.0	-4.5	-6.9	
18	Bremen 1).....	1997	/	/	/	13	3	2	1	1	
19	Hamburg 1).....	1997	/	/	/	9	3	1	1	1	
20	Hessen.....	1996	18	10	5	598	182	75	42	66	
21		1997	/	/	/	575	168	65	39	63	
22		%	X	X	X	-3.9	-8.1	-12.9	-6.6	-3.5	
23	Mecklenburg- Vorpommern.....	1996	4	2	1	636	174	87	27	59	
24		1997	/	/	/	611	161	78	27	56	
25		%	X	X	X	-3.9	-7.2	-10.3	-0.2	-5.8	
26	Niedersachsen.....	1996	42	27	6	2 993	1 114	545	277	291	
27		1997	/	/	/	2 885	1 055	513	263	279	
28		%	X	X	X	-3.6	-5.2	-5.8	-5.1	-4.3	
29	Nordrhein- Westfalen.....	1996	33	17	7	1 711	608	267	181	160	
30		1997	/	/	/	1 634	585	254	179	152	
31		%	X	X	X	-4.5	-3.9	-5.2	-1.0	-4.9	
32	Rheinland-Pfalz....	1996	11	5	4	487	139	60	30	49	
33		1997	/	/	/	470	135	59	27	49	
34		%	X	X	X	-3.5	-2.7	-2.4	-9.6	1.0	
35	Saarland.....	1996	1	1	1	63	19	9	5	6	
36		1997	/	/	/	62	18	8	4	6	
37		%	X	X	X	-1.7	-3.0	-7.0	-7.3	6.1	
38	Sachsen.....	1996	9	2	4	630	167	81	26	61	
39		1997	/	/	/	618	159	78	21	60	
40		%	X	X	X	-1.8	-4.8	-3.6	-16.8	-1.5	
41	Sachsen-Anhalt....	1996	4	1	1	439	120	58	20	42	
42		1997	/	/	/	421	111	53	18	40	
43		%	X	X	X	-4.2	-7.6	-8.6	-9.5	-5.3	
44	Schleswig- Holstein.....	1996	14	9	3	1 397	484	241	101	142	
45		1997	/	/	/	1 336	455	226	96	134	
46		%	X	X	X	-4.4	-5.9	-6.5	-4.9	-5.7	
47	Thüringen.....	1996	5	2	2	459	130	67	22	41	
48		1997	/	/	/	445	121	60	19	42	
49		%	X	X	X	-3.0	-6.7	-9.3	-13.1	1.2	
50	Nachrichtlich: Früheres Bundesgebiet.....	1992	311	226	34	13 377	4 649	2 083	1 224	1 342	
51		1993	291	211	37	13 086	4 515	2 072	1 150	1 292	
52		1994	283	200	40	13 066	4 494	2 059	1 128	1 307	
53		1995	268	187	41	12 971	4 404	2 054	1 059	1 291	
54		1996a)	259	178	41	12 879	4 355	2 028	1 031	1 296	
55		1997a)	242	165	41	12 437	4 159	1 918	989	1 252	
56		%	-6.5	-7.4	-1.4	-3.4	-4.5	-5.4	-4.1	-3.4	
57	Neue Länder und Berlin-Ost.....	1992	39	10	5	2 831	823	398	192	233	
58		1993	34	9	7	2 810	810	390	169	251	
59		1994	32	9	8	2 897	844	417	165	262	
60		1995	29	8	10	2 919	837	416	153	268	
61		1996a)	28	8	9	2 880	790	388	130	272	
62		1997a)	27	8	10	2 789	738	357	120	261	
63		%	-4.9	-7.3	4.7	-3.1	-6.6	-7.9	-8.3	-4.0	

1) Ergebnis Dezember 1996. - a) Ohne Berlin.

StBA, FS 3, R 4, 1997

## bestand

im Dezember

1 000

der												Lfd. Nr.
1 bis unter 2 Jahre				2 Jahre und älter								
männ- lich	zu- sammen	weiblich zum Schlach- ten	Zucht- und Nutz- tiere	männ- lich	zu- sammen	Färren zum Schlach- ten	weiblich Zucht- u.Nutz- tiere	Milch- kühe	Ammen- und Mutter- kühe	Schlacht- und Mastkühe		
1 572 1 481 1 474 1 419 1 347 1 245 -7.6	2 220 2 199 2 196 2 233 2 285 2 246 -1.7	339 305 257 262 261 253 -3.0	1 881 1 894 1 938 1 971 2 024 1 994 -1.5	153 151 150 148 140 136 -3.1	919 887 908 932 960 973 1.4	66 62 53 63 59 63 6.3	853 825 855 869 901 910 1.1	5 365 5 301 5 273 5 229 5 195 5 026 -3.2	397 442 522 570 594 608 2.4	110 111 101 117 94 95 1.5	1 2 3 4 5 6 7	
107 98 -8.0	196 195 -0.5	37 36 -2.9	159 159 0.1	13 12 -9.2	74 72 -2.2	4 4 4.9	70 68 -2.6	490 466 -5.0	51 57 11.4	10 8 -20.7	8 9 10	
317 315 -0.5	599 584 -2.5	75 72 -3.7	524 512 -2.3	20 24 20.4	274 274 -0.1	14 17 20.6	260 256 -1.2	1 559 1 513 -2.9	66 67 2.5	30 31 3.5	11 12 13	
0	0	0	0	0	0	-	0	1	0	0	14	
51 44 -14.1	105 103 -1.9	5 4 -17.5	100 98 -1.2	6 6 -7.6	50 52 4.3	1 1 27.8	49 51 4.0	230 222 -3.4	72 80 11.2	3 2 -34.6	15 16 17	
1	2	0	2	0	1	0	1	4	1	0	18	
1	1	0	1	0	1	0	0	2	1	0	19	
51 47 -7.8	95 98 2.6	17 18 5.7	79 80 1.9	6 6 4.5	38 41 8.0	3 4 19.0	34 36 6.9	188 177 -5.8	37 37 2.7	3 2 -11.5	20 21 22	
35 25 -28.0	92 90 -2.0	5 4 -10.9	88 86 -1.6	5 4 -16.6	44 47 6.0	2 1 -42.3	43 46 7.8	231 226 -2.3	52 55 6.1	2 2 -5.9	23 24 25	
314 296 -5.9	426 421 -1.1	36 35 -3.4	390 387 -0.9	35 32 -8.9	157 164 3.9	13 14 5.6	144 150 3.7	861 827 -3.9	68 68 -0.1	18 22 23.5	26 27 28	
218 193 -11.2	242 228 -5.6	46 44 -5.6	196 185 -5.6	24 (23) (-6.9)	82 83 0.2	10 (10) (2.7)	73 73 -0.1	462 451 -2.4	63 60 -5.4	11 (12) (2.4)	29 30 31	
36 31 -13.2	72 71 -1.7	10 10 1.4	62 61 -2.1	5 5 -13.3	36 37 3.6	3 3 -1.5	32 34 4.1	148 142 -4.4	49 48 -2.3	3 2 -11.6	32 33 34	
6 6 -4.6	9 9 -1.2	1 1 -17.7	8 8 1.4	1 1 -14.5	4 4 2.7	0 0 8.3	3 4 2.0	17 17 -4.3	8 8 6.7	0 0 61.4	35 36 37	
36 26 -27.4	97 99 2.2	3 3 -6.4	94 96 2.5	3 4 20.4	47 47 0.0	1 1 -17.4	46 46 0.3	248 250 0.9	30 31 4.6	2 2 -2.5	38 39 40	
24 20 -16.8	66 64 -3.5	4 2 -35.6	63 62 -1.7	4 3 -23.2	33 34 3.3	1 1 -8.5	32 33 3.6	169 167 -1.3	22 21 -4.4	1 1 2.7	41 42 43	
122 117 -3.8	217 215 -1.0	19 22 11.3	198 193 -2.2	15 14 -2.2	84 84 -0.1	7 6 -6.9	77 77 0.5	422 402 -4.8	43 39 -9.6	10 9 -4.9	44 45 46	
29 25 -14.6	65 65 0.9	3 2 -10.4	62 63 1.4	3 3 2.0	35 34 -3.7	0 0 15.6	35 34 -3.9	164 162 -1.5	31 33 6.8	2 2 3.4	47 48 49	
1 310 1 256 1 254 1 221 1 172 1 105 -5.7	1 862 1 825 1 808 1 828 1 859 1 824 -1.9	289 266 232 242 241 237 -1.9	1 573 1 559 1 576 1 587 1 618 1 588 -1.9	131 125 127 125 119 116 -2.4	704 702 707 729 751 760 1.2	57 56 49 59 56 60 7.7	647 646 658 670 695 700 0.6	4 329 4 242 4 232 4 188 4 153 4 000 -3.7	298 323 356 372 387 387 0.1	94 98 88 105 84 86 3.0	50 51 52 53 54 55 56	
262 225 219 198 175 140 -20.1	358 374 388 405 426 422 -0.8	50 39 25 21 19 16 -16.2	308 335 363 384 406 406 -0.1	22 26 23 24 21 20 -6.7	215 185 202 203 209 214 2.2	9 6 5 4 4 3 -15.5	206 180 197 199 205 210 2.5	1 036 1 059 1 042 1 042 1 042 1 026 -1.5	99 119 166 198 207 221 6.6	16 12 13 12 10 9 -10.9	57 58 59 60 61 62 63	

StBA, FS 3, R 4, 1997

1 Vieh

1.8 Schweinebestand

in

Lfd. Nr.	Land	Jahr	Schweinehalter		Schweine ins-gesamt	Ferkel	Jung-schweine bis unter 50 kg Lebend-gewicht	Mastschweine (einschl. ausgemerzte Zuchttiere)			
			ins-gesamt	darunter Zucht-schweine-halter				zusammen	50 bis 80 kg		80 bis 110 kg
		Ver-ände-rung in % 1997 gegen 1996							Lebendgewicht		
1	Deutschland.....	1992	294	98	26 514	6 753	6 854	9 821	5 713	3 776	332
2		1993	264	88	26 075	6 649	6 837	9 690	5 582	3 772	336
3		1994	239	77	24 698	6 152	6 353	9 498	5 270	3 867	360
4		1995	215	69	23 737	5 804	6 182	9 144	5 006	3 772	366
5		1996	206	65	24 283	6 020	6 349	9 293	5 110	3 818	365
6		1997	192	62	24 795	6 148	6 599	9 363	5 130	3 835	398
7		%	-6.5	-4.3	2.1	2.1	3.9	0.7	0.4	0.4	9.1
8	Baden-Württemberg.....	1996	33	9	2 231	907	389	618	350	243	24
9		1997	/	/	2 276	944	390	621	348	248	25
10		%	X	X	2.0	4.0	0.1	0.6	-0.6	2.1	1.7
11	Bayern.....	1996	61	18	3 521	987	815	1 283	734	505	44
12		1997	/	/	3 651	1 045	821	1 344	759	531	54
13		%	X	X	3.7	5.9	0.7	4.7	3.3	5.3	20.5
14	Berlin 1).....	1997	/	/	1	0	0	0	0	0	0
15	Brandenburg.....	1996	3	1	718	169	223	222	116	91	16
16		1997	/	/	736	176	219	234	113	103	19
17		%	X	X	2.5	4.4	-1.5	5.4	-2.3	12.7	18.7
18	Bremen 1).....	1997	/	/	2	1	0	1	0	0	0
19	Hamburg 1).....	1997	/	/	3	1	1	1	1	0	0
20	Hessen.....	1996	22	5	869	232	201	347	187	130	29
21		1997	/	/	884	232	202	359	192	136	31
22		%	X	X	1.7	0.0	0.3	3.5	2.6	4.6	4.1
23	Mecklenburg-Vorpommern.....	1996	2	1	584	138	171	199	101	88	10
24		1997	/	/	601	141	180	201	100	88	14
25		%	X	X	2.9	1.7	5.8	1.2	-0.6	-0.7	35.1
26	Niedersachsen.....	1996	32	16	6 946	1 231	2 177	2 886	1 544	1 252	90
27		1997	/	/	7 120	1 212	2 358	2 877	1 548	1 241	89
28		%	X	X	2.5	-1.6	8.3	-0.3	0.2	-0.9	-1.5
29	Nordrhein-Westfalen.....	1996	26	11	5 773	1 476	1 387	2 371	1 374	927	69
30		1997	/	/	5 801	1 476	1 416	2 356	1 342	938	(76)
31		%	X	X	0.5	0.1	2.1	-0.6	-2.3	1.1	(10.2)
32	Rheinland-Pfalz....	1996	7	1	397	119	84	151	87	58	7
33		1997	/	/	400	124	81	151	86	60	6
34		%	X	X	0.8	4.6	-3.7	0.0	-1.2	3.5	-14.5
35	Saarland.....	1996	1	0	24	6	5	10	5	5	0
36		1997	/	/	25	7	5	10	6	4	1
37		%	X	X	2.0	2.7	13.6	-2.2	11.5	-22.1	42.8
38	Sachsen.....	1996	4	1	567	156	159	176	86	78	12
39		1997	/	/	582	163	157	182	94	73	15
40		%	X	X	2.5	4.3	-1.0	3.6	9.6	-5.4	18.1
41	Sachsen-Anhalt....	1996	4	1	711	111	245	274	134	116	25
42		1997	/	/	746	127	264	270	137	106	28
43		%	X	X	4.9	14.0	7.7	-1.5	2.1	-8.5	11.8
44	Schleswig-Holstein.....	1996	4	2	1 293	351	292	526	284	226	17
45		1997	/	/	1 308	353	301	526	293	213	20
46		%	X	X	1.2	0.4	3.0	-0.0	3.2	-5.7	20.8
47	Thüringen.....	1996	6	1	641	134	200	227	107	98	21
48		1997	/	/	660	147	203	228	111	93	23
49		%	X	X	3.0	9.9	1.6	0.6	3.7	-5.4	12.4
50	Nachrichtlich: Früheres Bundesgebiet.....										
51		1992	256	92	22 115	5 819	5 499	8 301	4 931	3 160	210
52		1993	234	84	22 101	5 810	5 596	8 312	4 862	3 209	241
53		1994	216	74	21 331	5 460	5 287	8 311	4 674	3 370	268
54		1995	194	67	20 572	5 155	5 173	8 049	4 476	3 308	265
55		1996	186	62	21 061	5 311	5 352	8 195	4 567	3 346	281
56		1997	173	59	21 470	5 395	5 575	8 247	4 574	3 372	300
57		%	-7.0	-4.1	1.9	1.6	4.2	0.6	0.2	0.8	6.8
58	Neue Länder und Berlin-Ost.....	1992	38	6	4 400	934	1 355	1 520	782	616	123
59		1993	29	4	3 974	839	1 242	1 379	721	563	95
60		1994	23	3	3 367	692	1 066	1 187	597	498	93
61		1995	21	3	3 164	649	1 009	1 095	530	464	101
62		1996	19	3	3 222	708	997	1 098	543	471	84
63		1997	19	3	3 325	754	1 024	1 116	555	463	98
		%	-1.4	-9.8	3.2	6.4	2.7	1.6	2.2	-1.8	17.0

1) Ergebnis Dezember 1996.

StBA, FS 3, R 4, 1997

## bestand

im Dezember

1 000

Zuchtschweine (50 und mehr kg Lebendgewicht)								
Zuchtsauen							Eber zur Zucht	Lfd. Nr.
zusammen	trächtig			nicht trächtig				
	Jungsauen	andere Sauen	zusammen	Jungsauen	andere Sauen	zusammen		
2 989	417	1 580	1 997	363	629	992	98	1
2 808	363	1 497	1 859	316	633	949	90	2
2 613	338	1 432	1 770	289	554	843	82	3
2 529	328	1 391	1 719	279	532	810	76	4
2 547	333	1 390	1 723	277	547	824	74	5
2 614	338	1 448	1 787	297	530	827	72	6
2.6	1.5	4.2	3.7	7.2	-3.1	0.3	-3.3	7
306	34	166	200	33	73	106	11	8
311	34	170	204	33	74	107	10	9
1.5	-0.8	2.2	1.7	0.4	1.5	1.2	-6.4	10
424	50	231	281	49	94	142	12	11
429	51	237	289	48	93	141	12	12
1.3	2.3	2.7	2.6	-2.0	-1.0	-1.3	-0.4	13
0	0	0	0	0	0	0	0	14
103	17	53	70	17	16	33	2	15
105	18	54	72	17	16	33	1	16
2.2	2.3	2.6	2.5	3.7	-1.0	1.4	-29.5	17
0	0	0	0	0	0	0	0	18
0	0	0	0	0	0	0	0	19
86	11	47	58	9	18	27	4	20
87	11	47	58	10	19	29	4	21
1.7	3.8	-0.6	0.2	6.9	3.7	4.7	1.6	22
75	12	38	50	11	14	25	1	23
78	12	41	53	14	11	25	1	24
3.8	0.6	8.0	6.3	26.7	-23.1	-1.1	-18.7	25
633	82	354	437	51	145	196	19	26
655	80	372	452	60	143	202	18	27
3.5	-2.2	5.0	3.6	15.9	-1.4	3.2	-3.5	28
522	67	292	359	49	114	163	17	29
536	70	306	376	53	107	160	(16)	30
2.7	4.7	4.6	4.6	8.1	-5.9	-1.7	(-3.6)	31
41	5	22	27	4	10	14	2	32
42	5	23	28	5	9	14	2	33
2.5	14.1	3.6	5.4	8.7	-8.0	-3.0	-10.0	34
3	0	1	2	0	1	1	0	35
2	0	1	2	0	0	1	0	36
-4.3	1.4	-0.6	-0.1	3.0	-22.9	-13.4	2.5	37
75	11	39	51	14	10	24	1	38
78	11	41	52	16	10	26	1	39
3.7	-3.1	3.4	1.9	15.0	-2.9	7.3	34.4	40
79	14	36	50	12	17	29	1	41
84	14	42	56	13	14	28	1	42
5.4	-1.1	17.0	11.9	8.7	-15.8	-5.6	-6.2	43
119	15	69	83	13	23	36	5	44
124	17	72	89	14	22	35	5	45
4.0	10.7	5.6	6.5	5.3	-6.0	-2.0	2.1	46
80	14	40	53	14	12	27	1	47
82	14	41	55	15	12	27	1	48
1.7	2.2	3.4	3.1	2.0	-4.8	-1.1	1.8	49
2 407	317	1 296	1 614	249	544	793	90	50
2 301	275	1 246	1 521	229	551	780	82	51
2 197	270	1 218	1 488	223	486	709	76	52
2 124	265	1 176	1 441	210	472	683	71	53
2 134	265	1 184	1 449	209	477	686	68	54
2 187	270	1 229	1 499	222	467	689	66	55
2.5	1.8	3.8	3.5	6.2	-2.1	0.4	-3.0	56
583	100	284	383	115	85	199	8	57
507	87	251	338	87	83	169	7	58
417	68	214	282	66	68	135	6	59
406	63	215	278	68	60	128	5	60
413	69	206	274	68	70	138	6	61
426	69	219	288	75	63	138	5	62
3.3	0.4	6.4	4.9	10.3	-10.0	0.0	-7.7	63

StBA, FS 3, R 4, 1997

## 1 Vieh

## 1.9 Geflügelbestand

Lfd. Nr.	Land	Jahr Ver- ände- rung in % 1996 gegen 1994	Hühnerhalter			Hühner ins- gesamt	Legehennen		Schlacht- und Mast- hähne und -hühner einschl. der hierfür bestimmten Küken und sonst.Hähne
			ins- gesamt	darunter			1/2 Jahr und älter	zur Aufz. als Legeh. bestimmte Küken und Junghennen unter 1/2 Jahr	
				Lege- hennen- halter	Mast- hühner- halter				
1	Deutschland.....	1990	.	.	.	106 054 384	53 651 857	17 009 522	35 393 005
2		1992	305 942	291 070	80 520	95 631 790	43 584 315	15 381 021	36 866 454
3		1994	260 742	248 892	69 349	101 138 990	43 763 427	16 689 730	40 685 833
4		1996	230 576	220 211	59 618	102 731 316	42 381 467	16 983 882	43 365 967
5		%	-11.6	-11.5	-14.0	1.6	-3.2	1.8	6.6
6	Baden-Württemberg.	1994	45 395	42 923	10 819	4 807 709	3 260 212	831 700	715 797
7		1996	38 552	36 536	8 636	4 739 822	3 099 323	947 064	693 435
8		%	-15.1	-14.9	-20.2	-1.4	-4.9	13.9	-3.1
9	Bayern.....	1994	82 747	79 669	20 523	10 518 366	5 410 660	1 450 471	3 657 235
10		1996	74 178	71 357	18 229	9 968 232	4 899 512	1 375 997	3 692 723
11		%	-10.4	-10.4	-11.2	-5.2	-9.4	-5.1	1.0
12	Berlin.....	1994	85	80	33	21 598	20 135	1 055	408
13		1996	75	71	28	15 732	14 850	1 173	709
14		%	-11.8	-11.3	-15.2	-27.2	-26.2	-83.6	73.8
15	Brandenburg.....	1994	11 367	11 006	4 885	5 045 550	2 461 436	377 017	2 207 097
16		1996	9 636	9 398	3 330	5 160 327	2 443 362	392 612	2 324 353
17		%	-15.2	-14.6	-31.8	2.3	-0.7	4.1	5.3
18	Bremen.....	1994	116	116	19	16 640	15 554	982	104
19		1996	98	94	15	16 371	14 822	1 052	497
20		%	-15.5	-19.0	-21.1	-1.6	-4.7	7.1	377.9
21	Hamburg.....	1994	126	112	31	8 314	7 855	233	226
22		1996	116	103	30	8 237	7 814	228	195
23		%	-7.9	-8.0	-3.2	-0.9	-0.5	-2.1	-13.7
24	Hessen.....	1994	14 876	14 641	2 199	2 231 148	1 646 016	464 504	120 628
25		1996	13 426	12 985	1 769	2 190 774	1 691 235	436 619	62 920
26		%	-9.7	-11.3	-19.6	-1.8	2.7	-6.0	-47.8
27	Mecklenburg- Vorpommern.....	1994	8 975	8 604	4 458	6 953 516	1 277 164	969 765	4 706 587
28		1996	7 759	7 459	3 814	6 992 876	1 341 918	279 916	5 371 042
29		%	-13.5	-13.3	-14.4	0.6	5.1	-71.1	14.1
30	Niedersachsen.....	1994	26 018	24 444	6 522	41 809 132	14 480 076	6 048 327	21 280 729
31		1996	24 005	22 470	6 150	43 423 966	14 153 297	7 179 545	22 091 124
32		%	-7.7	-8.1	-5.7	3.9	-2.3	18.7	3.8
33	Nordrhein- Westfalen.....	1994	20 002	18 466	3 875	9 416 436	5 259 535	2 268 109	1 888 792
34		1996	17 992	16 699	3 400	9 507 994	5 160 120	2 495 089	1 852 785
35		%	-10.0	-9.6	-12.3	1.0	-1.9	10.0	-1.9
36	Rheinland-Pfalz...	1994	9 364	9 120	1 488	2 125 578	1 059 440	953 749	112 389
37		1996	8 180	7 839	1 299	1 837 704	1 094 730	649 396	93 578
38		%	-12.6	-14.0	-12.7	-13.5	3.3	-31.9	-16.7
39	Saarland.....	1994	919	904	200	202 481	166 190	34 014	2 277
40		1996	850	836	187	193 787	154 356	36 158	3 273
41		%	-7.5	-7.5	-6.5	-4.3	-7.1	6.3	43.7
42	Sachsen.....	1994	14 591	14 130	5 931	5 455 127	3 062 194	1 301 734	1 091 199
43		1996	13 005	12 791	5 321	5 284 025	3 107 471	1 025 296	1 151 258
44		%	-10.9	-9.5	-10.3	-3.1	1.5	-21.2	5.5
45	Sachsen-Anhalt....	1994	8 722	8 273	1 543	6 329 721	2 623 044	682 838	3 023 839
46		1996	7 228	6 898	1 397	6 638 330	2 092 892	759 730	3 785 708
47		%	-17.1	-16.6	-9.5	4.9	-20.2	11.3	25.2
48	Schleswig- Holstein.....	1994	5 713	5 333	1 443	2 730 899	1 415 201	310 993	1 004 705
49		1996	5 151	4 797	1 265	2 687 314	1 352 986	272 829	1 061 499
50		%	-9.8	-10.1	-12.3	-1.6	-4.4	-12.3	5.7
51	Thüringen.....	1994	11 726	11 071	5 380	3 466 775	1 598 715	994 239	873 821
52		1996	10 325	9 878	4 748	4 065 825	1 752 779	1 132 178	1 180 868
53		%	-11.9	-10.8	-11.7	17.3	9.6	13.9	35.1
54	Nachrichtlich: Früheres Bundesgebiet.....	1990	251 918	239 819	50 634	74 971 176	34 633 437	12 738 266	27 599 473
55		1992	229 711	219 296	47 705	74 016 915	33 821 251	12 331 057	27 864 607
56		1994	205 325	195 773	47 141	73 887 343	32 740 016	12 364 120	28 783 207
57		1996	182 593	173 760	41 003	74 589 073	31 642 283	13 394 073	29 552 717
58		%	-11.1	-11.2	-13.0	0.9	-3.4	8.3	2.7
59	Neue Länder und Berlin-Ost.....	1990	.	.	.	31 083 208	19 018 420	4 271 256	7 793 532
60		1992	76 231	71 774	32 815	21 614 875	9 763 064	3 049 964	8 801 847
61		1994	55 417	53 119	22 208	27 251 647	11 023 411	4 325 610	11 902 626
62		1996	47 983	46 451	18 615	28 142 243	10 739 184	3 589 809	13 813 250
63		%	-13.4	-12.6	-16.2	3.3	-2.6	-17.0	16.1

## bestand

im Dezember

Sonstiges Geflügel							Lfd. Nr.
ins- gesamt	Gänse- halter	Gänse	Enten- halter	Enten	Trut- hühner- halter	Trut- hühner	
7 824 302	.	781 487	.	2 013 655	.	5 029 160	1
8 382 221	27 733	551 305	49 376	2 256 782	9 100	5 574 134	2
8 738 862	24 660	592 874	37 375	1 754 845	8 166	6 391 143	3
9 776 232	22 091	641 182	31 875	2 059 806	7 510	7 075 244	4
11.9	-10.4	8.1	-14.7	17.4	-8.0	10.7	5
762 324	2 570	38 330	3 922	42 662	1 261	681 332	6
750 673	2 239	39 135	3 411	43 093	1 126	668 445	7
-1.5	-12.9	2.1	-13.0	1.0	-10.7	-1.9	8
996 465	5 347	95 542	7 967	286 225	1 841	614 698	9
1 069 847	4 677	96 066	7 232	383 705	1 656	590 076	10
7.4	-12.5	0.5	-9.2	34.1	-10.0	-4.0	11
897	32	273	.	.	.	.	12
633	31	221	32	387	5	25	13
-29.4	-3.1	-19.0	X	X	X	X	14
796 466	1 031	31 444	.	.	.	.	15
1 032 713	958	21 857	2 611	727 719	191	283 137	16
29.7	-7.1	-30.5	X	X	X	X	17
1 107	21	654	.	.	.	.	18
1 051	24	694	23	298	6	59	19
-5.1	14.3	6.1	X	X	X	X	20
3 788	37	707	30	1 580	12	1 501	21
3 527	32	765	31	1 351	6	1 411	22
-6.9	-13.5	8.2	3.3	-14.5	-50.0	-6.0	23
108 244	1 284	21 068	1 481	17 833	641	69 343	24
165 460	1 251	24 877	1 366	18 844	638	121 799	25
52.9	-2.6	18.1	-7.8	5.7	-0.5	75.6	26
236 900	884	9 396	2 670	59 408	249	168 096	27
311 274	717	10 006	1 901	95 809	192	205 459	28
31.4	-18.9	6.5	-28.8	61.3	-22.9	22.2	29
3 742 157	3 397	126 716	3 848	510 514	1 071	3 104 927	30
4 293 804	3 067	150 562	3 368	544 102	1 081	3 599 140	31
14.7	-9.7	18.8	-12.5	6.6	0.9	15.9	32
1 340 507	4 131	139 235	2 961	93 995	1 086	1 107 277	33
1 351 354	3 586	154 111	2 547	80 710	1 004	1 116 533	34
0.8	-13.2	10.7	-14.0	-14.1	-7.6	0.8	35
39 631	1 089	12 443	857	8 011	588	19 177	36
36 991	965	11 346	718	6 974	485	18 671	37
-6.7	-11.4	-8.8	-16.2	-12.9	-17.5	-2.6	38
4 714	165	1 058	150	1 406	115	2 250	39
3 820	150	905	148	1 375	105	1 540	40
-19.0	-9.1	-14.5	-1.3	-2.2	-8.7	-31.6	41
274 096	2 024	49 494	4 092	49 376	342	175 226	42
221 098	1 882	64 560	3 606	43 797	377	112 741	43
-19.3	-7.0	30.4	-11.9	-11.3	10.2	-35.7	44
87 285	627	11 611	2 101	18 025	130	57 649	45
189 617	588	9 302	1 664	15 173	113	165 142	46
117.2	-6.2	-19.9	-20.8	-15.8	-13.1	186.5	47
203 908	1 195	39 423	1 414	73 824	279	90 661	48
197 861	1 113	38 986	1 196	54 455	267	104 420	49
-3.0	-6.9	-1.1	-15.4	-26.2	-4.3	15.2	50
140 373	826	15 480	2 539	47 073	319	77 820	51
146 509	811	17 789	2 021	42 014	258	86 706	52
4.4	-1.8	14.9	-20.4	-10.7	-19.1	11.4	53
6 083 330	21 799	476 667	26 335	1 078 888	7 278	4 527 775	54
6 734 493	20 330	449 616	25 451	1 156 992	7 606	5 127 885	55
7 203 629	19 262	475 425	22 686	1 036 912	6 906	5 691 292	56
7 874 875	17 128	517 628	20 060	1 135 188	6 379	6 222 059	57
9.3	-11.1	8.9	-11.6	9.5	-7.6	9.3	58
1 740 972	.	304 820	.	934 767	.	501 385	59
1 647 728	7 403	101 689	23 925	1 099 790	1 494	446 249	60
1 535 233	5 398	117 449	14 689	717 933	1 260	699 851	61
1 901 357	4 963	123 554	11 815	924 618	1 131	853 185	62
23.8	-8.1	5.2	-19.6	28.8	-10.2	21.9	63



# 1 Viehbestand

## 1.10 Pferdebestand im Dezember

Land	Jahr	Pferdehalter		Pferde					
		ins-gesamt	darunter	ins-gesamt	Ponys und Klein-pferde 1)	andere Pferde von ... bis unter ... Jahre			
	Ver- ände- rung in % gegen 1994		Pony- und Klein- pferde- halter			0 - 1 (Fohlen)	1 - 3	3 - 14	14 Jahre und älter
Deutschland.....	1990			490 954	126 101	30 407	57 785	229 841	46 820
	1992	115 063	50 884	530 957	134 468	35 334	64 471	241 566	55 118
	1994	116 444	53 843	598 848	155 573	38 853	73 328	265 294	65 800
	1996	118 323	56 512	652 444	170 919	37 327	77 465	291 228	75 505
	%	1.6	5.0	8.9	9.9	-3.9	5.6	9.8	14.7
Baden-Württemberg.....	1994	15 069	6 070	75 789	16 745	3 714	7 343	37 350	10 637
	1996	14 459	5 817	80 231	17 077	3 308	7 402	40 454	11 990
	%	-4.0	-4.2	5.9	2.0	-10.9	0.8	8.3	12.7
Bayern.....	1994	20 398	8 127	98 922	22 388	5 345	10 833	48 329	12 027
	1996	21 514	9 113	109 135	25 973	5 178	11 141	53 146	13 697
	%	5.5	12.1	10.3	16.0	-3.1	2.8	10.0	13.9
Berlin.....	1994	178	111	3 136	535	25	244	2 009	323
	1996	152	90	2 740	454	17	276	1 716	277
	%	-14.6	-18.9	-12.6	-15.1	-32.0	13.1	-14.6	-14.2
Brandenburg.....	1994	4 348	2 159	17 605	5 521	1 268	2 391	7 230	1 195
	1996	4 476	2 271	21 541	6 463	1 341	2 891	9 127	1 719
	%	2.9	5.2	22.4	17.1	5.8	20.9	26.2	43.8
Bremen.....	1994	134	66	1 198	226	95	188	549	140
	1996	120	57	1 208	236	79	178	563	152
	%	-10.4	-13.6	0.8	4.4	-16.8	-5.3	2.6	8.6
Hamburg.....	1994	240	126	2 787	542	144	360	1 396	345
	1996	227	129	2 847	586	146	359	1 394	362
	%	-5.4	2.4	2.2	8.1	1.4	-0.3	-0.1	4.9
Hessen.....	1994	8 069	3 904	42 695	11 833	2 154	3 994	18 640	6 074
	1996	8 121	4 103	46 018	12 809	2 021	4 104	20 352	6 732
	%	0.6	5.1	7.8	8.2	-6.2	2.8	9.2	10.8
Mecklenburg- Vorpommern.....	1994	4 492	2 840	17 064	7 230	1 529	2 125	5 398	782
	1996	4 301	2 652	19 030	7 706	1 549	2 706	6 150	919
	%	-4.3	-6.6	11.5	6.6	1.3	27.3	13.9	17.5
Niedersachsen.....	1994	19 462	9 653	105 885	27 703	8 726	16 499	43 096	9 861
	1996	20 293	10 282	113 479	29 338	8 346	16 966	47 906	10 923
	%	4.3	6.5	7.2	5.9	-4.4	2.8	11.2	10.8
Nordrhein- Westfalen.....	1994	17 336	7 848	107 094	23 492	6 839	13 208	50 941	12 614
	1996	17 592	8 120	116 709	25 394	6 844	14 439	55 572	14 460
	%	1.5	3.5	9.0	8.1	0.1	9.3	9.1	14.6
Rheinland-Pfalz.....	1994	5 673	2 698	27 712	7 877	1 721	2 650	11 738	3 726
	1996	5 759	2 858	29 857	8 836	1 623	3 059	12 296	4 043
	%	1.5	5.9	7.7	12.2	-5.7	15.4	4.8	8.5
Saarland.....	1994	805	358	5 058	1 661	256	432	2 097	612
	1996	846	405	6 115	2 063	239	552	2 518	743
	%	5.1	13.1	20.9	24.2	-6.6	27.8	20.1	21.4
Sachsen.....	1994	4 264	2 022	16 002	5 374	1 165	2 043	6 331	1 089
	1996	4 175	2 026	17 274	5 698	1 057	2 136	6 707	1 676
	%	-2.1	0.2	7.9	6.0	-9.3	4.6	5.9	53.9
Sachsen-Anhalt.....	1994	4 728	1 753	15 967	4 311	1 433	2 692	6 475	1 056
	1996	4 526	1 946	17 505	5 399	1 348	2 847	6 779	1 332
	%	-4.3	11.0	9.6	25.2	-5.9	-1.7	4.7	26.1
Schleswig-Holstein....	1994	7 910	4 416	49 349	15 234	3 425	6 673	19 258	4 759
	1996	8 380	4 697	54 707	17 129	3 213	6 782	21 789	5 794
	%	5.9	6.4	10.9	12.4	-6.2	1.6	13.1	21.7
Thüringen.....	1994	3 338	1 692	12 585	4 901	1 014	1 653	4 457	560
	1996	3 382	1 946	14 048	5 758	1 018	1 827	4 759	686
	%	1.3	15.0	11.6	17.5	0.4	10.5	6.8	22.5
Nachrichtlich: Früheres Bundesgebiet.....	1990	88 589	38 202	405 965	96 022	24 921	46 155	196 471	42 396
	1992	91 964	41 349	460 466	112 099	29 796	54 357	212 773	51 441
	1994	95 218	43 341	519 284	128 130	32 436	62 413	235 231	61 074
	1996	97 415	45 645	562 454	139 806	31 012	65 217	257 284	69 135
	%	2.3	5.3	8.3	9.1	-4.4	4.5	9.4	13.2
Neue Länder und Berlin-Ost.....	1990			84 989	30 079	5 486	11 630	33 370	4 424
	1992	23 099	9 535	70 491	22 369	5 538	10 114	28 793	3 677
	1994	21 226	10 502	79 564	27 443	6 417	10 915	30 063	4 726
	1996	20 908	10 867	89 990	31 113	6 315	12 248	33 944	6 370
	%	-1.5	3.5	13.1	13.4	-1.6	12.2	12.9	34.8

1) Unter 148 cm Stockmaß.

# 1 Viehbestand

## 1.11 Schafbestand im Dezember

in 1 000

Land	Jahr	Schafe					
	Ver- ände- rung in % 1997 gegen 1996	Halter	ins- gesamt	unter 1 Jahr einschl. Lämmer	1 Jahr und älter		Hammel und übrige Schafe
					zur Zucht benutzte		
					weibl. Schafe einschl. Jährlinge	Schaf- böcke	
Deutschland.....	1992	87	2 386	563	1 691	51	81
	1993	79	2 369	551	1 700	47	71
	1994	77	2 340	524	1 696	48	72
	1995r	71	2 395	591	1 686	49	69
	1996	69	2 324	527	1 695	46	56
	1997	63	2 302	560	1 644	46	52
	%	-8.1	-1.0	6.3	-3.0	-1.3	-7.5
Baden-Württemberg.....	1996	8	287	73	203	5	6
	1997	/	285	76	199	5	4
	%	X	-0.4	5.1	-1.6	5.6	-30.0
Bayern.....	1996	13	383	88	279	9	7
	1997	/	382	96	269	10	7
	%	X	-0.3	8.5	-3.3	9.4	-3.1
Berlin 1).....	1997	/	1	0	0	0	0
Brandenburg.....	1996	2	121	22	94	2	2
	1997	/	129	28	96	2	2
	%	X	6.6	27.3	2.0	1.2	-6.2
Bremen 1).....	1997	/	0	0	0	0	0
Hamburg 1).....	1997	/	2	0	1	0	0
Hessen.....	1996	4	159	36	119	3	1
	1997	/	158	38	115	3	1
	%	X	-0.6	5.8	-2.7	11.1	-13.9
Mecklenburg- Vorpommern.....	1996	2	68	15	51	1	2
	1997	/	70	16	50	1	3
	%	X	2.8	7.9	-0.1	-12.8	51.7
Niedersachsen.....	1996	8	226	59	156	6	6
	1997	/	224	62	153	6	4
	%	X	-1.0	5.6	-2.0	-3.9	-39.5
Nordrhein- Westfalen.....	1996	8	231	54	167	6	4
	1997	/	224	55	156	(6)	(6)
	%	X	-3.4	1.8	-6.4	(-3.0)	(46.7)
Rheinland-Pfalz.....	1996	3	132	28	100	2	1
	1997	/	127	30	93	2	2
	%	X	-4.3	5.6	-7.3	-2.9	8.6
Saarland.....	1996	1	17	3	13	0	1
	1997	/	15	3	12	0	0
	%	X	-7.8	6.1	-8.9	-12.8	-50.4
Sachsen.....	1996	9	116	23	80	2	11
	1997	/	116	26	79	2	9
	%	X	0.6	16.1	-1.1	-5.7	-18.5
Sachsen-Anhalt.....	1996	2	126	25	93	2	6
	1997	/	120	24	88	2	6
	%	X	-4.4	-2.4	-5.0	-13.8	-1.3
Schleswig-Holstein....	1996	4	222	55	161	5	2
	1997	/	223	59	156	4	3
	%	X	0.2	9.0	-3.1	-9.5	45.7
Thüringen.....	1996	6	233	45	178	3	6
	1997	/	226	44	174	3	5
	%	X	-3.0	-2.7	-2.2	-15.9	-21.2
Nachrichtlich:							
Früheres Bundesgebiet.....	1992	58	1 706	416	1 219	38	33
	1993	53	1 695	404	1 227	37	27
	1994	54	1 668	386	1 210	38	34
	1995r	50	1 696	430	1 192	39	34
	1996	49	1 660	397	1 198	36	29
	1997	46	1 640	421	1 155	36	28
	%	-6.1	-1.2	6.1	-3.6	1.3	-6.0
Neue Länder und Berlin-Ost.....	1992	29	680	147	471	13	48
	1993	26	674	147	473	10	44
	1994	24	672	138	486	10	38
	1995	21	699	161	494	10	34
	1996	20	664	130	496	10	27
	1997	18	662	139	489	9	25
	%	-13.0	-0.3	7.0	-1.5	-10.4	-9.3

1) Ergebnis Dezember 1996.

## 1 Vieh

## 1.12 Großvieheinheiten,

Lfd. Nr.	Gegenstand der Nachweisung	Deutschland	Baden-Württemberg	Bayern	Berlin	Brandenburg	Bremen	Hamburg	Hessen
<b>Viehbestand</b>									
1	Kälber und Jungrinder unter 1 Jahr .....	1 469,0	125,4	395,3	0,1	55,9	1,0	0,8	50,3
2	Jungrinder 1 bis unter 2 Jahre .....	2 444,2	205,5	629,5	0,1	102,4	2,1	1,5	101,3
3	Rinder 2 Jahre und älter .....	6 838,7	615,3	1.909,0	0,7	361,7	6,2	3,8	262,7
4	<b>Rinder zusammen ....</b>	<b>10 751,9</b>	<b>946,3</b>	<b>2.933,8</b>	<b>0,9</b>	<b>520,0</b>	<b>9,4</b>	<b>6,1</b>	<b>414,4</b>
5	Ferkel .....	123,0	18,9	20,9	0,0	3,5	0,0	0,0	4,6
6	Jungschweine bis unter 50 kg .....	395,9	23,4	49,2	0,0	13,2	0,0	0,0	12,1
7	Mastschweine, 50 kg und mehr .....	1 498,0	99,4	215,0	0,0	37,5	0,1	0,2	57,4
8	Zuchtschweine, 50 kg und mehr .....	805,5	96,3	132,4	0,1	31,8	0,1	0,1	27,2
9	<b>Schweine zusammen ....</b>	<b>2 822,5</b>	<b>238,0</b>	<b>417,5</b>	<b>0,1</b>	<b>86,0</b>	<b>0,2</b>	<b>0,4</b>	<b>101,4</b>
10	Schafe unter 1 Jahr .....	28,0	3,8	4,8	0,0	1,4	0,0	0,0	1,9
11	Schafe 1 Jahr und älter .....	174,2	20,9	28,6	0,0	10,0	0,0	0,1	11,9
12	<b>Schafe zusammen ....</b>	<b>202,2</b>	<b>24,7</b>	<b>33,4</b>	<b>0,0</b>	<b>11,4</b>	<b>0,0</b>	<b>0,1</b>	<b>13,9</b>
13	Pferde unter 3 Jahre .....	80,4	7,5	11,4	0,2	3,0	0,2	0,4	4,3
14	Pferde 3 Jahre und älter .....	403,4	57,7	73,5	2,2	11,9	0,8	1,9	29,8
15	Ponys und Kleinpferde .....	119,6	12,0	18,2	0,3	4,5	0,2	0,4	9,0
16	<b>Pferde zusammen ....</b>	<b>603,4</b>	<b>77,1</b>	<b>103,1</b>	<b>2,7</b>	<b>19,4</b>	<b>1,1</b>	<b>2,7</b>	<b>43,0</b>
17	Hühner insgesamt .....	410,9	19,0	39,9	0,1	20,6	0,1	0,0	8,8
18	Sonstiges Geflügel .....	39,1	3,0	4,3	0,0	4,1	0,0	0,0	0,7
19	<b>Geflügel zusammen ....</b>	<b>450,0</b>	<b>22,0</b>	<b>44,2</b>	<b>0,1</b>	<b>24,8</b>	<b>0,1</b>	<b>0,0</b>	<b>9,4</b>
20	<b>GV insgesamt .....</b>	<b>14 830,0</b>	<b>1.308,1</b>	<b>3.532,0</b>	<b>3,8</b>	<b>661,6</b>	<b>10,9</b>	<b>9,4</b>	<b>582,1</b>
<b>Rauhfutterfresser</b>									
21	<b>Rinder, Schafe und Pferde zusammen .....</b>	<b>11 557,5</b>	<b>1.048,1</b>	<b>3.070,4</b>	<b>3,6</b>	<b>550,8</b>	<b>10,6</b>	<b>9,0</b>	<b>471,3</b>
<b>Futterfläche</b>									
22	Hauptfutterfläche 3) .....	0,62	0,67	0,55	0,22	0,87	0,76	0,81	0,67
23	Zusatzfutterfläche 4) .....	0,06	0,03	0,05	0,00	0,04	0,00	0,00	0,06
24	<b>Insgesamt ....</b>	<b>0,68</b>	<b>0,70</b>	<b>0,60</b>	<b>0,22</b>	<b>0,91</b>	<b>0,76</b>	<b>0,81</b>	<b>0,73</b>
<b>GV - Rauhfutterfresser</b>									
25	<b>GV-Rauhfutterfresser .....</b>	<b>148</b>	<b>143</b>	<b>167</b>	<b>446</b>	<b>110</b>	<b>131</b>	<b>123</b>	<b>138</b>
<b>Landwirtschaftlich genutzte Fläche / Ackerfläche</b>									
26	LF ( 1 000 ha ) .....	17 327,1	1.469,6	3.366,7	2,3	1.354,6	9,4	14,1	775,3
27	GV je 100 ha LF .....	86	89	105	164	49	115	67	75
28	Rinder je 100 ha LF .....	88	90	123	44	51	136	62	74
29	Milchkühe je 100 ha LF .....	29	32	45	25	16	40	11	23
30	Schweine je 100 ha Ackerland .....	210	272	171	75	70	113	53	178
31	Pferde je 100 ha LF .....	4	5	3	118	2	13	20	6
32	Geflügel je 100 ha LF .....	649	374	328	707	457	185	83	304

1) Pferde und Geflügel: Ergebnis der Viehzählung Dezember 1996 - 2) Rinder: Ohne Berlin. - 3) Dauergrünland-, Futterpflanzen-, Futterhackfruchtfläche. -

4) Zwischenfrüchte zur Futtergewinnung, Zuckerrübenfläche.

StBa, FS 3, R 4, 1997

## bestand

## Futterflächen und Viehbesatz 1997 1)

Mecklenburg-Vorpommern	Niedersachsen	Nordrhein-Westfalen	Rheinland-Pfalz	Saarland	Sachsen	Sachsen-Anhalt	Schleswig-Holstein	Thüringen	Früheres Bundesgebiet 2)	Neue Länder und Berlin-Ost 2)	Lfd. Nr.
<b>In 1 000 GV (Dezember-Viehzählung)</b>											
48,3	316,6	175,5	40,5	5,5	47,7	33,2	136,6	36,4	1.247,6	221,4	1
81,1	501,8	295,1	71,3	10,0	87,6	59,0	232,4	63,4	2.050,6	393,5	2
334,5	1.112,5	627,7	233,6	29,4	333,8	225,8	548,5	233,3	5.348,9	1.489,1	3
<b>463,9</b>	<b>1.930,9</b>	<b>1.098,2</b>	<b>345,3</b>	<b>45,0</b>	<b>469,1</b>	<b>317,9</b>	<b>917,5</b>	<b>333,1</b>	<b>8.647,0</b>	<b>2.104,0</b>	<b>4</b>
2,8	24,2	29,5	2,5	0,1	3,3	2,5	7,1	2,9	107,9	15,1	5
10,8	141,5	85,0	4,9	0,3	9,4	15,8	18,0	12,2	334,5	61,4	6
32,2	460,4	377,0	24,2	1,6	29,2	43,2	84,2	36,5	1.319,5	178,6	7
23,6	201,8	165,7	13,0	0,8	23,7	25,5	38,6	24,8	676,1	129,5	8
<b>69,5</b>	<b>827,9</b>	<b>657,1</b>	<b>44,5</b>	<b>2,9</b>	<b>65,6</b>	<b>87,1</b>	<b>147,9</b>	<b>76,3</b>	<b>2.437,9</b>	<b>384,5</b>	<b>9</b>
0,8	3,1	2,8	1,5	0,2	1,3	1,2	3,0	2,2	21,0	7,0	10
5,5	16,2	16,8	9,7	1,2	9,0	9,6	16,3	18,2	121,9	52,3	11
<b>6,3</b>	<b>19,3</b>	<b>19,6</b>	<b>11,2</b>	<b>1,4</b>	<b>10,3</b>	<b>10,8</b>	<b>19,3</b>	<b>20,4</b>	<b>143,0</b>	<b>59,2</b>	<b>12</b>
3,0	17,7	14,9	3,3	0,6	2,2	2,8	7,0	2,0	67,4	13,0	13
7,8	64,7	77,0	18,0	3,6	9,2	8,9	30,3	6,0	359,1	44,3	14
5,4	20,5	17,8	6,2	1,4	4,0	3,8	12,0	4,0	97,9	21,8	15
<b>16,1</b>	<b>103,0</b>	<b>109,7</b>	<b>27,4</b>	<b>5,6</b>	<b>15,4</b>	<b>15,5</b>	<b>49,3</b>	<b>12,0</b>	<b>524,3</b>	<b>79,1</b>	<b>16</b>
28,0	173,7	38,0	7,4	0,8	21,1	26,6	10,7	16,3	298,4	112,6	17
1,2	17,2	5,4	0,1	0,0	0,9	0,8	0,8	0,6	31,5	7,6	18
<b>29,2</b>	<b>190,9</b>	<b>43,4</b>	<b>7,5</b>	<b>0,8</b>	<b>22,0</b>	<b>27,3</b>	<b>11,5</b>	<b>16,8</b>	<b>329,9</b>	<b>120,2</b>	<b>19</b>
<b>585,0</b>	<b>3.072,0</b>	<b>1.928,1</b>	<b>435,9</b>	<b>55,6</b>	<b>582,5</b>	<b>458,7</b>	<b>1.145,6</b>	<b>458,7</b>	<b>12.082,1</b>	<b>2.747,1</b>	<b>20</b>
<b>In 1 000 GV</b>											
<b>486,3</b>	<b>2.053,2</b>	<b>1.227,5</b>	<b>383,9</b>	<b>52,0</b>	<b>494,9</b>	<b>344,2</b>	<b>986,2</b>	<b>365,5</b>	<b>9.314,3</b>	<b>2.242,4</b>	<b>21</b>
<b>In ha je GV-Rauhfutterfresser</b>											
0,84	0,57	0,51	0,72	0,80	0,64	0,75	0,58	0,72	0,58	0,77	22
0,07	0,08	0,08	0,07	0,01	0,05	0,18	0,02	0,04	0,06	0,07	23
<b>0,91</b>	<b>0,65</b>	<b>0,59</b>	<b>0,79</b>	<b>0,82</b>	<b>0,69</b>	<b>0,93</b>	<b>0,60</b>	<b>0,76</b>	<b>0,64</b>	<b>0,84</b>	<b>24</b>
<b>Je 100 ha Gesamtfutterfläche</b>											
<b>109</b>	<b>154</b>	<b>168</b>	<b>126</b>	<b>122</b>	<b>145</b>	<b>108</b>	<b>167</b>	<b>132</b>	<b>157</b>	<b>119</b>	<b>25</b>
<b>und Viehbesatz je Flächeneinheit</b>											
<b>1.348,0</b>	<b>2.696,5</b>	<b>1.554,1</b>	<b>721,3</b>	<b>75,3</b>	<b>908,3</b>	<b>1.179,5</b>	<b>1.047,7</b>	<b>804,4</b>	<b>11.731,9</b>	<b>5.595,2</b>	<b>26</b>
<b>43</b>	<b>114</b>	<b>124</b>	<b>60</b>	<b>74</b>	<b>64</b>	<b>39</b>	<b>109</b>	<b>57</b>	<b>103</b>	<b>49</b>	<b>27</b>
<b>45</b>	<b>107</b>	<b>105</b>	<b>65</b>	<b>83</b>	<b>68</b>	<b>36</b>	<b>128</b>	<b>55</b>	<b>106</b>	<b>50</b>	<b>28</b>
<b>17</b>	<b>31</b>	<b>29</b>	<b>20</b>	<b>22</b>	<b>28</b>	<b>14</b>	<b>38</b>	<b>20</b>	<b>34</b>	<b>18</b>	<b>29</b>
<b>57</b>	<b>401</b>	<b>531</b>	<b>100</b>	<b>63</b>	<b>81</b>	<b>74</b>	<b>221</b>	<b>106</b>	<b>291</b>	<b>75</b>	<b>30</b>
<b>1</b>	<b>4</b>	<b>8</b>	<b>4</b>	<b>8</b>	<b>2</b>	<b>1</b>	<b>5</b>	<b>2</b>	<b>5</b>	<b>2</b>	<b>31</b>
<b>542</b>	<b>1770</b>	<b>699</b>	<b>260</b>	<b>262</b>	<b>606</b>	<b>579</b>	<b>275</b>	<b>524</b>	<b>703</b>	<b>537</b>	<b>32</b>

## 2 Milcherzeugung und Milchverwendung

Jahr Monat Gebiet	Durch- schnittliche Milchlei- stung je Kuh und Monat kg	Milch- erzeugung insgesamt t	Verwendung von Milch durch Erzeuger (Kuhhalter)					
			an Molkereien gelieferte Milch		sonstige Verwendung 1) zusammen		darunter verfüttert	
			t	%	t	%	t	%
Deutschland								
1996.....	459	28 778 862	26 978 862	93,8	1 800 005	6,2	1 466 097	5,1
1997.....	465	28 701 906	26 975 693	94,0	1 726 214	6,0	1 399 983	4,9
davon (1997):								
Januar.....	455	2 349 280	2 203 450	93,8	145 829	6,2	119'650	5,1
Februar.....	419	2 165 603	2 030 264	93,8	135 339	6,2	111 244	5,1
März.....	469	2 418 823	2 258 270	93,4	160 554	6,6	130 957	5,4
April.....	477	2 460 689	2 315 910	94,1	144 782	5,9	116 259	4,7
Mai.....	515	2 659 582	2 508 203	94,4	151 373	5,6	120 627	4,5
Juni.....	496	2 558 209	2 410 963	94,2	147 245	5,8	117 493	4,6
Juli.....	495	2 547 532	2 397 898	94,1	149 638	5,9	119 738	4,7
August.....	470	2 419 975	2 272 837	93,9	147 136	6,1	118 447	4,9
September.....	447	2 300 746	2 159 015	93,8	141 732	6,2	114 233	5,0
Oktober.....	451	2 320 428	2 177 798	93,9	142 630	6,1	114 805	4,9
November.....	424	2 185 223	2 058 468	94,2	126 755	5,8	105 524	4,8
Dezember.....	452	2 315 816	2 182 617	94,2	133 201	5,8	111 006	4,8
Früheres Bundesgebiet								
1991/96 D.....	436	22 783 790	20 905 238	91,8	1 878 549	8,2	1 423 490	6,2
1989.....	404	24 243 366	21 913 339	90,4	2 330 027	9,6	1 619 332	6,7
1990.....	405	23 672 017	21 406 080	90,5	2 265 937	9,5	1 592 760	6,7
1991.....	412	23 253 632	20 943 815	90,0	2 309 812	10,0	1 693 364	7,3
1992.....	421	22 642 685	20 411 621	90,2	2 231 054	9,8	1 652 044	7,3
1993.....	437	22 614 957	20 708 247	91,6	1 906 706	8,4	1 457 465	6,4
1994.....	441	22 421 424	20 673 744	92,2	1 747 681	7,8	1 355 537	6,0
1995.....	451	22 897 746	21 348 508	93,2	1 549 238	6,8	1 184 764	5,2
1996.....	456	22 872 298	21 345 495	93,4	1 526 803	6,6	1 197 765	5,2
1997.....	457	22 534 078	21 055 512	93,5	1 478 567	6,5	1 157 315	5,1
davon (1997):								
Januar.....	450	1 856 938	1 733 073	93,3	123 864	6,7	98 079	5,3
Februar.....	412	1 701 360	1 586 721	93,3	114 639	6,7	90 914	5,3
März.....	459	1 891 046	1 752 652	92,6	138 395	7,4	109 226	5,8
April.....	470	1 938 789	1 816 601	93,7	122 191	6,3	94 088	4,9
Mai.....	510	2 101 692	1 971 867	93,9	129 821	6,1	99 534	4,7
Juni.....	489	2 014 483	1 888 227	93,8	126 255	6,2	96 949	4,8
Juli.....	486	1 999 368	1 870 870	93,5	128 501	6,5	99 049	5,0
August.....	461	1 896 806	1 769 817	93,3	126 987	6,7	98 725	5,2
September.....	438	1 802 157	1 679 601	93,2	122 556	6,8	95 460	5,3
Oktober.....	444	1 823 266	1 699 751	93,2	123 515	6,8	96 096	5,3
November.....	415	1 706 045	1 597 689	93,7	108 355	6,3	87 501	5,1
Dezember.....	441	1 802 128	1 688 643	93,7	113 488	6,3	91 694	5,1

1) Frisch verbraucht (Eigenverbrauch, Altenteil), verarbeitet zu Landbutter und Landkäse, verfüttert sowie als Deputate, Vorzugsmilchabsatz usw. verwendet.

## 2 Milcherzeugung und Milchverwendung

Jahr Monat Gebiet	Durch- schnittliche Milchlei- stung je Kuh und Monat	Milch- erzeugung insgesamt	Verwendung von Milch durch Erzeuger (Kuhhalter)					
			an Molkereien		sonstige		darunter	
			gelieferte Milch		Verwendung 1) zusammen			
			kg	t	%	t	%	t

### Norden des früheren Bundesgebietes 2)

1996.....	507	10 665 097	10 143 092	95,1	522 009	4,9	423 297	4,0
1997.....	506	10 412 882	9 920 517	95,3	492 366	4,7	393 975	3,8
davon (1997):								
Januar.....	506	869 587	828 051	95,2	41 538	4,8	33 202	3,8
Februar.....	462	794 212	755 220	95,1	38 991	4,9	31 267	3,9
März.....	511	878 494	835 077	95,1	43 416	4,9	35 035	4,0
April.....	539	927 245	886 340	95,6	40 909	4,4	32 352	3,5
Mai.....	577	992 200	951 247	95,9	40 950	4,1	31 981	3,2
Juni.....	545	936 750	896 962	95,8	39 787	4,2	31 174	3,3
Juli.....	536	913 952	872 794	95,5	41 160	4,5	32 592	3,6
August.....	500	853 382	811 127	95,0	42 254	5,0	34 177	4,0
September.....	471	804 260	763 239	94,9	41 020	5,1	33 271	4,1
Oktober.....	480	819 647	778 354	95,0	41 294	5,0	33 418	4,1
November.....	460	785 296	745 933	95,0	39 362	5,0	31 778	4,0
Dezember.....	491	837 857	796 173	95,0	41 685	5,0	33 728	4,0

### Süden des früheren Bundesgebietes 3)

1996.....	419	12 173 639	11 174 122	91,8	999 515	8,2	771 787	6,3
1997.....	421	12 087 690	11 106 662	91,9	981 028	8,1	760 412	6,3
davon (1997):								
Januar.....	410	984 425	902 579	91,7	81 843	8,3	64 597	6,6
Februar.....	376	904 487	829 268	91,7	75 220	8,3	59 429	6,6
März.....	421	1 009 614	915 105	90,6	94 510	9,4	73 939	7,3
April.....	421	1 008 598	927 708	92,0	80 889	8,0	61 529	6,1
Mai.....	461	1 106 313	1 017 809	92,0	88 503	8,0	67 396	6,1
Juni.....	448	1 074 876	988 751	92,0	86 125	8,0	65 647	6,1
Juli.....	451	1 082 709	995 722	92,0	86 989	8,0	66 305	6,1
August.....	434	1 040 902	956 575	91,9	84 327	8,1	64 326	6,2
September.....	415	995 417	914 368	91,9	81 050	8,1	61 840	6,2
Oktober.....	417	1 000 978	919 258	91,8	81 719	8,2	62 345	6,2
November.....	383	918 069	849 564	92,5	68 504	7,5	55 372	6,0
Dezember.....	405	961 302	889 955	92,6	71 349	7,4	57 687	6,0

### Neue Länder und Berlin-Ost

1996.....	473	5 906 564	5 633 367	95,4	273 202	4,6	268 332	4,5
1997.....	495	6 167 828	5 920 181	96,0	247 647	4,0	242 668	3,9
davon (1997):								
Januar.....	474	492 342	470 377	95,5	21 965	4,5	21 571	4,4
Februar.....	447	464 243	443 543	95,5	20 700	4,5	20 330	4,4
März.....	508	527 777	505 618	95,8	22 159	4,2	21 731	4,1
April.....	502	521 900	499 309	95,7	22 591	4,3	22 171	4,2
Mai.....	537	557 890	536 336	96,1	21 552	3,9	21 093	3,8
Juni.....	524	543 726	522 736	96,1	20 990	3,9	20 544	3,8
Juli.....	527	548 164	527 028	96,1	21 137	3,9	20 689	3,8
August.....	503	523 169	503 020	96,1	20 149	3,9	19 722	3,8
September.....	479	498 589	479 414	96,1	19 176	3,9	18 773	3,8
Oktober.....	478	497 162	478 047	96,1	19 115	3,9	18 709	3,8
November.....	461	479 178	460 779	96,1	18 400	3,9	18 023	3,8
Dezember.....	497	513 688	493 974	96,1	19 713	3,9	19 312	3,8

1) Frisch verbraucht (Eigenverbrauch, Altenteil), verarbeitet zu Landbutter und Landkäse, verfüttert sowie als Deputate, Vorzugsmilchabsatz usw. verwendet.

2) Schleswig-Holstein, Niedersachsen und Nordrhein-Westfalen.

3) Hessen, Rheinland-Pfalz, Saarland, Baden-Württemberg und Bayern.

## 2 Milcherzeugung und Milchverwendung

Jahr Monat Gebiet	Durch- schnittliche Milchlei- stung je Kuh und Monat	Milch- erzeugung insgesamt	Verwendung von Milch durch Erzeuger (Kuhhalter)					
			an Molkereien		sonstige		darunter	
			gelieferte		Verwendung 1)		verfüttert	
	kg	t		%	t	%	t	%
Baden-Württemberg								
1996.....	411	2 455 435	2 182 132	88,9	273 304	11,1	177 655	7,2
1997.....	422	2 472 090	2 177 631	88,0	294 460	12,0	192 068	7,8
davon (1997):								
Januar.....	405	198 544	177 260	89,2	21 283	10,8	14 196	7,2
Februar.....	370	181 554	162 091	89,3	19 463	10,7	12 981	7,1
März.....	423	207 597	178 969	86,3	28 628	13,7	20 137	9,7
April.....	425	208 462	182 175	87,3	26 287	12,7	16 385	7,9
Mai.....	465	228 074	199 314	87,3	28 760	12,7	17 927	7,9
Juni.....	449	220 198	192 431	87,3	27 767	12,7	17 308	7,9
Juli.....	453	221 994	194 000	87,3	27 994	12,7	17 449	7,9
August.....	437	214 252	187 235	87,3	27 017	12,7	16 840	7,9
September.....	420	206 054	180 071	87,3	25 984	12,7	16 196	7,9
Oktober.....	424	207 722	181 528	87,3	26 196	12,7	16 327	7,9
November.....	377	184 955	167 773	90,6	17 181	9,4	12 892	7,0
Dezember.....	414	192 684	174 784	90,6	17 900	9,4	13 430	7,0
Bayern								
1996.....	411	7 719 984	7 120 711	92,2	599 273	7,8	502 750	6,5
1997.....	410	7 676 236	7 108 633	92,6	567 603	7,4	479 969	6,3
davon (1997):								
Januar.....	401	625 621	575 865	92,0	49 756	8,0	42 423	6,8
Februar.....	369	574 546	528 860	92,0	45 686	8,0	38 944	6,8
März.....	408	636 405	581 418	91,5	54 988	8,5	45 449	7,1
April.....	405	631 519	586 432	92,9	45 087	7,1	38 150	6,0
Mai.....	447	696 337	646 606	92,9	49 732	7,1	42 107	6,0
Juni.....	437	680 775	632 122	92,9	48 652	7,1	41 186	6,0
Juli.....	440	686 182	637 143	92,9	49 041	7,1	41 514	6,0
August.....	426	663 795	616 366	92,8	47 429	7,2	40 161	6,1
September.....	409	638 045	592 462	92,9	45 582	7,1	38 600	6,0
Oktober.....	411	640 763	594 976	92,8	45 785	7,2	38 769	6,1
November.....	377	588 084	546 072	92,9	42 012	7,1	35 558	6,0
Dezember.....	394	614 164	570 311	92,9	43 853	7,1	37 108	6,0
Brandenburg								
1996.....	465	1 277 191	1 202 987	94,2	74 204	5,8	71 012	5,6
1997.....	488	1 333 997	1 264 896	94,8	69 101	5,2	66 166	5,0
davon (1997):								
Januar.....	464	106 449	100 935	94,8	5 514	5,2	5 280	5,0
Februar.....	436	100 162	94 974	94,8	5 188	5,2	4 968	5,0
März.....	497	114 030	108 123	94,8	5 907	5,2	5 656	5,0
April.....	502	115 169	109 203	94,8	5 966	5,2	5 712	5,0
Mai.....	535	122 893	116 527	94,8	6 366	5,2	6 095	5,0
Juni.....	523	119 100	112 931	94,8	6 169	5,2	5 907	5,0
Juli.....	524	119 358	113 175	94,8	6 183	5,2	5 920	5,0
August.....	496	112 904	107 056	94,8	5 848	5,2	5 600	5,0
September.....	467	106 422	100 909	94,8	5 513	5,2	5 279	5,0
Oktober.....	467	106 292	100 786	94,8	5 506	5,2	5 272	5,0
November.....	449	102 170	96 878	94,8	5 292	5,2	5 068	5,0
Dezember.....	492	109 048	103 399	94,8	5 649	5,2	5 409	5,0

1) Frisch verbraucht (Eigenverbrauch, Altenteil), verarbeitet zu Landbutter und Landkäse, verfüttert sowie als Deputate, Vorzugsmilchabsatz usw. verwendet.

## 2 Milcherzeugung und Milchverwendung

Jahr Monat Gebiet	Durch- schnittliche Milchlei- stung je Kuh und Monat	Milch- erzeugung insgesamt	Verwendung von Milch durch Erzeuger (Kuhhalter)					
			an Molkereien		sonstige		darunter	
			gelieferte		Verwendung 1)		verfüttert	
	kg	t	Milch	%	t	%	t	%
Hessen								
1996.....	476	1 077 397	1 003 623	93,1	73 773	6,9	49 562	4,6
1997.....	479	1 046 571	977 352	93,4	69 218	6,6	48 714	4,7
davon (1997): <sup>1)</sup>								
Januar.....	449	86 642	80 537	93,0	6 104	7,0	4 175	4,8
Februar.....	417	80 409	74 895	93,1	5 515	6,9	3 771	4,7
März.....	478	89 590	83 955	93,7	5 635	6,3	4 013	4,5
April.....	486	91 147	85 482	93,8	5 665	6,2	4 000	4,4
Mai.....	520	97 523	91 669	94,0	5 853	6,0	4 133	4,2
Juni.....	498	93 324	87 659	93,9	5 665	6,1	4 000	4,3
Juli.....	501	93 873	88 020	93,8	5 853	6,2	4 133	4,4
August.....	466	87 363	81 511	93,3	5 852	6,7	4 133	4,7
September.....	432	81 045	75 381	93,0	5 664	7,0	4 000	4,9
Oktober.....	440	82 434	76 580	92,9	5 853	7,1	4 133	5,0
November.....	422	79 072	73 408	92,8	5 664	7,2	3 999	5,1
Dezember.....	449	84 149	78 255	93,0	5 895	7,0	4 224	5,0
Mecklenburg-Vorpommern								
1996.....	477	1 321 648	1 269 720	96,1	51 929	3,9	51 644	3,9
1997.....	501	1 383 222	1 327 848	96,0	55 374	4,0	55 106	4,0
davon (1997):								
Januar.....	467	107 386	103 156	96,1	4 230	3,9	4 212	3,9
Februar.....	447	102 894	98 841	96,1	4 053	3,9	4 035	3,9
März.....	524	120 453	115 708	96,1	4 745	3,9	4 724	3,9
April.....	516	118 742	113 777	95,8	4 965	4,2	4 943	4,2
Mai.....	561	129 104	123 935	96,0	5 168	4,0	5 142	4,0
Juni.....	546	125 640	120 610	96,0	5 030	4,0	5 004	4,0
Juli.....	540	124 240	119 266	96,0	4 974	4,0	4 949	4,0
August.....	509	117 102	112 414	96,0	4 688	4,0	4 664	4,0
September.....	485	111 665	107 195	96,0	4 470	4,0	4 448	4,0
Oktober.....	473	108 884	104 525	96,0	4 359	4,0	4 337	4,0
November.....	455	104 694	100 503	96,0	4 192	4,0	4 170	4,0
Dezember.....	489	112 418	107 918	96,0	4 500	4,0	4 478	4,0
Niedersachsen								
1996.....	524	5 454 118	5 132 325	94,1	321 793	5,9	272 706	5,0
1997.....	526	5 329 820	5 026 020	94,3	303 801	5,7	250 502	4,7
davon (1997):								
Januar.....	530	447 855	422 327	94,3	25 528	5,7	21 049	4,7
Februar.....	484	409 224	385 898	94,3	23 326	5,7	19 234	4,7
März.....	533	450 013	424 362	94,3	25 651	5,7	21 151	4,7
April.....	568	479 932	452 576	94,3	27 357	5,7	22 557	4,7
Mai.....	612	517 087	487 613	94,3	29 473	5,7	24 303	4,7
Juni.....	578	488 541	460 694	94,3	27 847	5,7	22 961	4,7
Juli.....	561	473 715	446 713	94,3	27 003	5,7	22 265	4,7
August.....	513	433 638	408 920	94,3	24 718	5,7	20 381	4,7
September.....	477	402 902	379 937	94,3	22 965	5,7	18 936	4,7
Oktober.....	486	410 687	387 278	94,3	23 409	5,7	19 302	4,7
November.....	467	394 484	371 999	94,3	22 485	5,7	18 541	4,7
Dezember.....	499	421 742	397 703	94,3	24 039	5,7	19 822	4,7

1) Frisch verbraucht (Eigenverbrauch, Altenteil), verarbeitet zu Landbutter und Landkäse, verfüttert sowie als Deputate, Vorzugsmilchabsatz usw. verwendet.



## 2 Milcherzeugung und Milchverwendung

Jahr Monat Gebiet	Durch- schnittliche Milchlei- stung je Kuh und Monat	Milch- erzeugung insgesamt	Verwendung von Milch durch Erzeuger (Kuhhalter)					
			an Molkereien		sonstige		darunter	
			gelieferte		Verwendung 1)		verfüttert	
	kg	t		%	t	%	t	%
Nordrhein-Westfalen								
1996.....	503	2 804 325	2 694 600	96,1	109 727	3,9	77 134	2,8
1997.....	499	2 735 720	2 632 241	96,2	103 479	3,8	74 693	2,7
davon (1997):								
Januar.....	479	221 457	212 445	95,9	9 014	4,1	6 560	3,0
Februar.....	444	205 055	195 780	95,4	9 274	4,6	6 910	3,4
März.....	496	229 183	219 521	95,8	9 661	4,2	7 210	3,1
April.....	517	238 848	231 141	96,7	7 710	3,3	5 285	2,2
Mai.....	557	257 493	250 484	97,3	7 007	2,7	4 556	1,8
Juni.....	535	247 116	239 888	97,1	7 227	2,9	4 805	1,9
Juli.....	547	245 996	238 535	97,0	7 462	3,0	5 008	2,0
August.....	512	230 096	221 666	96,4	8 429	3,6	6 065	2,6
September.....	485	218 014	208 763	95,7	9 250	4,3	6 915	3,2
Oktober.....	486	218 603	209 057	95,6	9 547	4,4	7 181	3,3
November.....	460	206 654	197 275	95,5	9 378	4,5	7 043	3,4
Dezember.....	483	217 205	207 686	95,6	9 520	4,4	7 155	3,3
Rheinland-Pfalz								
1996.....	464	827 441	777 617	94,0	49 822	6,0	39 287	4,7
1997.....	461	801 809	755 485	94,2	46 324	5,8	36 541	4,6
davon (1997):								
Januar.....	.	66 074	61 580	93,2	4 493	6,8	3 634	5,5
Februar.....	.	61 019	56 626	92,8	4 393	7,2	3 600	5,9
März.....	.	68 205	63 158	92,6	5 047	7,4	4 161	6,1
April.....	.	69 491	65 779	94,7	3 711	5,3	2 881	4,1
Mai.....	.	75 813	71 764	94,7	4 048	5,3	3 143	4,1
Juni.....	.	72 496	68 625	94,7	3 872	5,3	3 006	4,1
Juli.....	.	72 670	68 789	94,7	3 881	5,3	3 013	4,1
August.....	.	67 925	64 298	94,7	3 627	5,3	2 816	4,1
September.....	.	63 155	59 782	94,7	3 374	5,3	2 619	4,1
Oktober.....	.	62 862	59 505	94,7	3 357	5,3	2 606	4,1
November.....	.	59 045	55 892	94,7	3 153	5,3	2 448	4,1
Dezember.....	.	63 054	59 687	94,7	3 368	5,3	2 614	4,1
Saarland								
1996.....	454	93 382	90 039	96,5	3 343	3,5	2 533	2,7
1997.....	442	90 984	87 561	96,3	3 423	3,7	3 120	3,4
davon (1997):								
Januar.....	437	7 544	7 337	97,3	207	2,7	169	2,2
Februar.....	403	6 959	6 796	97,7	163	2,3	133	1,9
März.....	453	7 817	7 605	97,3	212	2,7	179	2,3
April.....	462	7 979	7 840	98,3	139	1,7	113	1,4
Mai.....	496	8 566	8 456	98,7	110	1,3	86	1,0
Juni.....	468	8 083	7 914	97,9	169	2,1	147	1,8
Juli.....	468	7 990	7 770	97,2	220	2,8	196	2,5
August.....	443	7 567	7 165	94,7	402	5,3	376	5,0
September.....	417	7 118	6 672	93,7	446	6,3	425	6,0
Oktober.....	422	7 197	6 669	92,6	528	7,4	510	7,1
November.....	405	6 913	6 419	92,8	494	7,2	475	6,9
Dezember.....	425	7 251	6 918	95,4	333	4,6	311	4,3

1) Frisch verbraucht (Eigenverbrauch, Altenteil), verarbeitet zu Landbutter und Landkäse, verfüttert sowie als Deputate, Vorzugsmilchabsatz usw. verwendet.

## 2 Milcherzeugung und Milchverwendung

Jahr Monat Gebiet	Durch- schnittliche Milchlei- stung je Kuh und Monat	Milch- erzeugung insgesamt	Verwendung von Milch durch Erzeuger (Kuhhalter)					
			an Molkereien		sonstige		darunter	
			gelieferte		Verwendung 1)		verfüttert	
	kg	t		%	t	%	t	%
Sachsen								
1996.....	466	1 384 132	1 323 999	95,7	60 133	4,3	59 509	4,3
1997.....	486	1 454 360	1 403 903	96,6	50 457	3,4	49 875	3,4
davon (1997):								
Januar.....	471	116 802	111 651	95,6	5 151	4,4	5 104	4,4
Februar.....	440	108 955	104 150	95,6	4 805	4,4	4 761	4,4
März.....	492	121 912	117 023	96,0	4 889	4,0	4 840	4,0
April.....	486	120 347	115 016	95,6	5 331	4,4	5 283	4,4
Mai.....	514	127 445	123 532	97,0	3 913	3,0	3 862	3,0
Juni.....	507	125 558	121 703	97,0	3 855	3,0	3 804	3,0
Juli.....	512	128 419	124 477	97,0	3 942	3,0	3 891	3,0
August.....	496	124 558	120 734	97,0	3 824	3,0	3 775	3,0
September.....	478	119 976	116 293	97,0	3 683	3,0	3 635	3,0
Oktober.....	479	120 291	116 599	97,0	3 692	3,0	3 644	3,0
November.....	461	115 795	112 239	97,0	3 556	3,0	3 509	3,0
Dezember.....	495	124 302	120 486	97,0	3 816	3,0	3 767	3,0
Sachsen-Anhalt								
1996.....	493	998 851	955 760	95,7	43 091	4,3	42 923	4,3
1997.....	521	1 049 137	1 014 714	96,7	34 423	3,3	34 241	3,3
davon (1997):								
Januar.....	508	85 091	81 125	95,3	3 966	4,7	3 957	4,7
Februar.....	479	80 298	76 556	95,3	3 742	4,7	3 734	4,7
März.....	543	90 961	87 596	96,3	3 365	3,7	3 347	3,7
April.....	534	89 571	86 400	96,5	3 171	3,5	3 162	3,5
Mai.....	566	94 820	92 100	97,2	2 720	2,8	2 702	2,8
Juni.....	547	91 769	89 136	97,2	2 633	2,8	2 615	2,8
Juli.....	553	92 732	90 071	97,1	2 661	2,9	2 643	2,9
August.....	524	87 827	85 306	97,2	2 521	2,8	2 503	2,8
September.....	497	83 409	81 016	97,2	2 393	2,8	2 377	2,8
Oktober.....	501	84 024	81 613	97,1	2 411	2,9	2 395	2,9
November.....	485	81 260	78 928	97,1	2 332	2,9	2 316	2,9
Dezember.....	521	87 375	84 867	97,2	2 508	2,8	2 490	2,8
Schleswig-Holstein								
1996.....	476	2 406 654	2 316 167	96,2	90 489	3,8	73 457	3,1
1997.....	475	2 347 342	2 262 256	96,4	85 086	3,6	68 780	2,9
davon (1997):								
Januar.....	486	200 275	193 279	96,5	6 996	3,5	5 593	2,8
Februar.....	437	179 933	173 542	96,5	6 391	3,5	5 123	2,8
März.....	484	199 298	191 194	95,9	8 104	4,1	6 674	3,3
April.....	506	208 465	202 623	97,1	5 842	2,9	4 510	2,2
Mai.....	528	217 620	213 150	98,1	4 470	1,9	3 122	1,4
Juni.....	488	201 093	196 380	97,6	4 713	2,4	3 408	1,7
Juli.....	471	194 241	187 546	96,6	6 695	3,4	5 319	2,7
August.....	460	189 648	180 541	95,2	9 107	4,8	7 731	4,1
September.....	445	183 344	174 539	95,3	8 805	4,7	7 420	4,0
Oktober.....	462	190 357	182 019	95,7	8 338	4,3	6 935	3,6
November.....	447	184 158	176 659	95,9	7 499	4,1	6 194	3,4
Dezember.....	483	198 910	190 784	95,9	8 126	4,1	6 751	3,4

1) Frisch verbraucht (Eigenverbrauch, Altenteil), verarbeitet zu Landbutter und Landkäse, verfüttert sowie als Deputate, Vorzugsmilchabsatz usw. verwendet.

## 2 Milcherzeugung und Milchverwendung

Jahr Monat Gebiet	Durch- schnittliche Milchlei- stung je Kuh und Monat	Milch- erzeugung insgesamt	Verwendung von Milch durch Erzeuger (Kuhhalter)					
			an Molkereien		sonstige		darunter	
			gelieferte		Verwendung 1)		verfüttert	
	kg	t		%	t	%	t	%
Thüringen								
1996.....	468	922 450	878 912	95,3	43 540	4,7	43 171	4,7
1997.....	482	944 890	906 811	96,0	38 079	4,0	37 229	3,9
davon (1997):								
Januar.....	468	76 433	73 352	96,0	3 081	4,0	3 012	3,9
Februar.....	440	71 749	68 859	96,0	2 890	4,0	2 826	3,9
März.....	491	80 207	76 974	96,0	3 233	4,0	3 161	3,9
April.....	477	77 872	74 733	96,0	3 139	4,0	3 068	3,9
Mai.....	511	83 431	80 069	96,0	3 362	4,0	3 287	3,9
Juni.....	499	81 453	78 171	96,0	3 282	4,0	3 209	3,9
Juli.....	510	83 204	79 849	96,0	3 355	4,0	3 280	3,9
August.....	494	80 586	77 338	96,0	3 248	4,0	3 176	3,9
September.....	471	76 944	73 845	96,0	3 099	4,0	3 030	3,9
Oktober.....	476	77 627	74 497	96,0	3 130	4,0	3 060	3,9
November.....	460	75 057	72 033	96,0	3 024	4,0	2 956	3,9
Dezember.....	492	80 327	77 091	96,0	3 236	4,0	3 164	3,9
Berlin, Bremen und Hamburg								
1996.....	480	35 854	30 270	84,4	5 584	15,6	2 754	7,7
1997.....	508	35 728	30 342	84,9	5 386	15,1	2 979	8,3
davon (1997):								
Januar.....	523	3 107	2 601	83,7	506	16,3	286	9,2
Februar.....	478	2 846	2 396	84,1	450	15,9	224	7,9
März.....	529	3 152	2 664	84,5	489	15,5	255	8,1
April.....	535	3 145	2 733	86,9	412	13,1	210	6,7
Mai.....	575	3 376	2 984	88,4	391	11,6	162	4,8
Juni.....	523	3 063	2 699	88,1	364	11,9	133	4,3
Juli.....	499	2 918	2 544	87,2	374	12,8	158	5,4
August.....	465	2 714	2 287	84,3	426	15,7	226	8,3
September.....	457	2 653	2 150	81,0	504	19,0	353	13,3
Oktober.....	476	2 685	2 166	80,7	519	19,3	334	12,4
November.....	488	2 882	2 390	83,0	493	17,0	355	12,3
Dezember.....	540	3 187	2 728	85,6	458	14,4	283	8,9

1) Frisch verbraucht (Eigenverbrauch, Altenteil), verarbeitet zu Landbutter und Landkäse, verfüttert sowie als Deputate, Vorzugsmilchabsatz usw. verwendet.

### 3 Schlachtungen und Fleischherzeugung

**Entwicklung der gewerblichen Schlachtungen in Deutschland  
Rinder und Schweine  
in 1000 Stück**

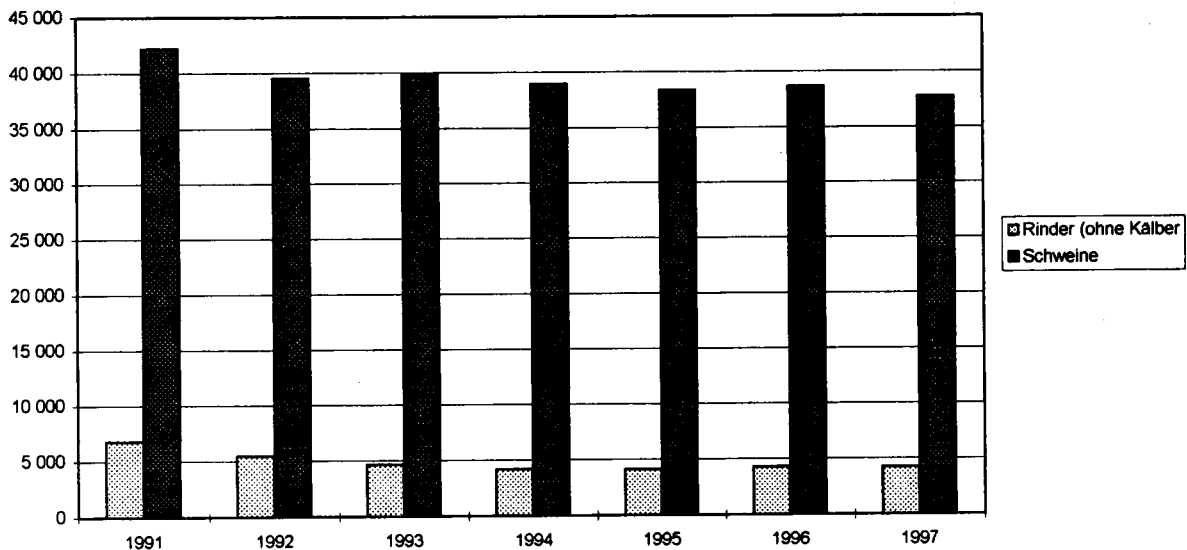

**Anteil der Tierarten an der Gesamtschlachtmenge 1997  
(gewerbliche Schlachtungen)**

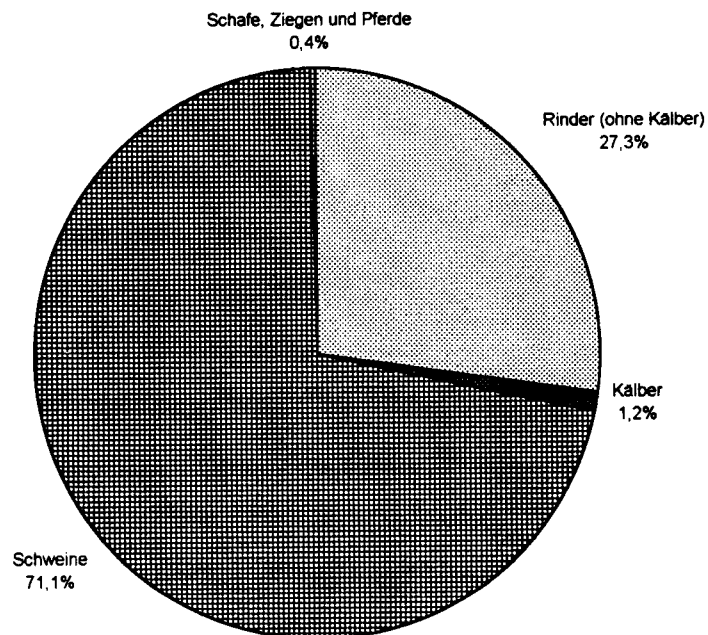

### 3 Schlachtungen und Fleischerzeugung

#### 3.1 Gewerbliche Schlachtungen nach Ländern und Regierungsbezirken \*)

Jahr Monat Land/Regierungsbez.	Rinder (ohne Kälber)					Kälber	Schweine	Schafe	Ziegen	Pferde
	zusammen	Ochsen	Bullen	Kühe	weibliche Rinder					
Deutschland										
1993/96 .....	4 309 724	38 826	2 052 005	1 558 252	660 642	492 551	38 927 925	793 593	4 565	17 038
1991 .....	6 793 083	45 169	3 171 337	2 331 034	1 245 543	609 776	42 215 844	1 085 292	3 458	17 656
1992 .....	5 467 446	45 639	2 681 240	1 779 996	960 571	525 550	39 544 233	890 998	3 803	17 893
1993 .....	4 662 256	38 116	2 239 916	1 637 266	746 958	502 857	39 789 814	863 083	4 251	17 059
1994 .....	4 188 111	38 860	1 989 616	1 510 891	648 744	493 427	38 921 567	823 177	4 546	16 769
1995 .....	4 105 171	36 832	1 967 003	1 495 196	606 140	479 558	38 349 926	721 269	4 735	16 518
1996 .....	4 283 359	41 435	2 011 483	1 589 656	640 725	494 360	38 650 392	766 843	4 727	17 805
1997 .....	4 273 611	41 468	1 904 236	1 640 301	687 606	479 161	37 723 976	749 436	7 481	18 419
Davon (1997):										
Januar .....	375 908	3 653	152 117	159 147	60 991	39 621	3 413 210	53 774	650	1 425
Februar .....	306 936	2 879	138 498	116 983	48 576	34 715	2 965 737	44 066	139	1 424
März .....	347 074	4 030	153 912	130 797	58 335	46 148	3 023 523	75 731	1 934	1 653
April .....	387 484	5 347	171 513	146 341	64 283	41 401	3 235 182	86 158	1 190	1 602
Mai .....	328 393	1 306	159 970	114 352	52 765	43 604	3 029 059	58 255	397	1 483
Juni .....	334 364	1 472	166 783	118 797	47 312	40 577	3 124 615	61 293	431	1 292
Juli .....	362 232	1 588	181 603	131 070	47 971	37 475	3 035 468	59 265	357	1 346
August .....	325 788	1 786	151 766	127 100	45 136	31 694	2 870 199	53 568	367	1 206
September .....	383 055	4 785	186 924	152 089	59 257	39 721	3 257 248	61 095	414	1 704
Oktober .....	419 313	10 005	172 185	165 196	71 927	40 525	3 330 525	63 845	521	1 823
November .....	372 603	2 992	148 014	149 400	72 197	37 098	3 260 098	59 064	455	1 841
Dezember .....	330 461	1 625	140 951	129 029	58 856	46 582	3 179 114	73 322	626	1 620
Baden - Württemberg	622 324	2 347	250 420	260 197	109 360	48 085	2 851 701	137 687	1 300	1 623
RB Stuttgart .....	233 277	430	109 072	84 173	39 602	19 314	1 401 862	98 176	403	836
Karlsruhe .....	134 288	785	58 484	52 215	22 804	5 998	460 002	7 953	153	344
Freiburg .....	60 488	200	28 094	19 957	12 237	13 554	382 909	10 501	313	329
Tübingen .....	194 271	932	54 770	103 852	34 717	9 219	606 928	21 057	431	114
Bayern .....	1 180 007	9 962	496 277	468 504	205 264	75 596	5 195 851	62 957	3 278	2 807
RB Oberbayern .....	272 051	5 538	117 642	100 137	48 734	23 988	841 763	21 269	331	454
Niederbayern .....	225 336	1 259	108 854	71 936	43 287	10 887	1 575 763	8 416	254	1 180
Oberpfalz .....	117 117	475	44 422	49 458	22 762	4 013	382 926	2 625	107	330
Oberfranken .....	113 797	137	42 531	52 560	18 569	8 498	778 166	4 823	259	275
Mittelfranken .....	165 399	191	63 652	76 058	25 498	8 913	580 570	9 535	128	114
Unterfranken .....	77 460	986	36 815	26 971	12 688	3 346	535 631	6 770	61	128
Schwaben .....	208 847	1 376	82 361	91 384	33 726	15 951	501 032	9 519	2 138	326
Berlin .....	451	3	209	141	98	92	3 101	491	22	1
Brandenburg .....	65 192	505	28 580	26 126	9 981	6 933	1 172 958	25 017	104	630
Bremen .....	75 214	4 127	36 252	24 721	10 114	7 825	252 220	521	-	206
Hamburg .....	6 596	206	1 670	2 543	2 177	136	9 892	697	-	-
Hessen .....	88 919	249	54 528	20 145	13 997	3 291	1 188 408	118 636	601	1 029
RB Darmstadt .....	29 712	84	20 048	4 822	4 758	818	253 669	91 162	478	475
Gießen .....	29 425	60	15 337	8 945	5 083	477	344 933	20 793	86	358
Kassel .....	29 782	105	19 143	6 378	4 156	1 996	589 806	6 681	37	196
Mecklenburg-Vorpomm.	147 800	1 190	52 330	77 634	16 646	738	488 160	1 278	29	312
Niedersachsen .....	636 439	9 054	323 512	222 444	81 429	112 904	9 147 010	42 706	253	3 128
RB Braunschweig .....	9 987	12	6 739	2 101	1 135	279	288 275	6 232	37	440
Hannover .....	38 985	540	15 851	17 292	5 302	529	321 281	6 268	16	492
Lüneburg .....	109 245	3 593	42 153	47 025	16 474	2 917	2 074 219	15 466	134	1 352
Weser-Ems .....	478 222	4 909	258 769	156 026	58 518	109 179	6 463 235	14 740	66	844

\*) Von Tieren aus dem Inland und dem Ausland.

### 3 Schlachtungen und Fleischerzeugung

#### 3.1 Gewerbliche Schlachtungen nach Ländern und Regierungsbezirken \*)

Jahr Monat Land/Regierungsbez.	Rinder (ohne Kälber)					Kälber	Schweine	Schafe	Ziegen	Pferde
	zusammen	Ochsen	Bullen	Kühe	weibliche Rinder					
Nordrhein-Westfalen.	717 672	4 111	350 105	245 208	118 248	204 580	11 097 219	162 015	850	3 852
RB Düsseldorf .....	78 682	535	30 943	27 041	20 163	57 669	1 234 438	75 346	55	1 078
Köln .....	71 262	342	25 443	23 605	21 872	6 894	252 081	33 263	107	550
Münster .....	207 112	322	134 996	46 675	25 119	95 491	4 239 765	13 274	486	949
Detmold .....	208 089	2 412	83 284	95 829	26 564	1 576	3 894 569	16 091	76	227
Arnsberg .....	152 527	500	75 439	52 058	24 530	42 950	1 536 366	24 041	126	1 048
Rheinland-Pfalz ....	121 430	643	50 791	50 081	19 915	3 219	1 214 164	46 977	356	1 111
RB Koblenz .....	30 593	284	18 409	5 707	6 193	878	339 713	8 665	147	165
Trier .....	65 523	303	15 968	40 327	8 925	708	611 944	2 008	54	159
Rheinhausen-Pfalz	25 314	56	16 414	4 047	4 797	1 633	262 507	36 304	155	787
Saarland .....	5 476	25	4 069	693	689	541	28 341	3 408	42	98
Sachsen .....	80 591	365	40 159	33 571	6 496	4 926	740 032	6 158	267	711
Sachsen-Anhalt .....	33 044	139	11 644	18 074	3 187	275	1 877 162	1 202	11	1 221
Schleswig-Holstein .	429 044	8 396	174 352	161 892	84 404	7 957	1 261 052	133 900	279	1 630
Thüringen .....	63 412	146	29 338	28 327	5 601	2 063	1 196 705	5 786	89	60

Nachrichtlich:

Früheres Bundesgebiet

1993/96 .....	3 997 644	37 057	1 902 878	1 423 316	634 392	482 159	33 655 984	767 236	4 214	14 530
1989 .....	4 615 037	43 481	2 394 568	1 425 012	751 976	485 574	35 183 401	834 755	2 955	15 674
1990 .....	5 322 810	45 867	2 653 777	1 746 361	876 805	496 411	36 784 159	1 035 284	3 500	15 005
1991 .....	6 205 586	44 678	2 912 885	2 122 154	1 125 869	562 348	36 146 116	995 417	3 293	15 046
1992 .....	5 169 691	44 958	2 515 366	1 697 107	912 260	510 242	34 736 687	853 732	3 583	15 337
1993 .....	4 406 764	36 879	2 105 501	1 540 552	723 832	490 952	35 123 467	831 171	4 047	14 573
1994 .....	3 875 756	37 253	1 842 920	1 371 558	624 025	482 979	33 645 332	799 721	4 324	14 364
1995 .....	3 776 716	34 797	1 816 129	1 344 262	581 528	470 065	32 766 029	698 777	4 378	14 087
1996 .....	3 931 338	39 300	1 846 962	1 436 893	608 183	484 641	33 089 107	739 273	4 105	15 096
1997 .....	3 883 383	39 122	1 742 098	1 456 539	645 624	464 165	32 247 497	709 934	6 979	15 485

Davon (1997):

Januar .....	342 642	3 346	139 341	142 540	57 415	38 702	2 929 843	51 583	648	1 186
Februar .....	279 172	2 631	126 234	104 493	45 814	33 732	2 533 642	42 222	124	1 179
März .....	315 240	3 735	140 137	116 354	55 014	44 566	2 585 487	72 460	1 789	1 368
April .....	351 685	5 035	156 879	129 390	60 381	40 026	2 773 461	82 942	1 161	1 329
Mai .....	297 886	1 244	146 672	100 666	49 304	42 279	2 584 064	54 769	337	1 234
Juni .....	302 452	1 322	151 084	105 473	44 573	39 429	2 661 135	58 483	400	1 033
Juli .....	327 634	1 466	165 496	115 529	45 143	36 262	2 584 866	56 205	348	1 131
August .....	296 420	1 591	139 274	113 330	42 225	30 703	2 448 550	50 304	311	1 020
September .....	348 591	4 592	152 903	135 564	55 532	38 387	2 782 188	57 208	403	1 443
Oktober .....	381 310	9 794	157 418	146 618	67 480	39 279	2 863 895	59 522	454	1 560
November .....	339 116	2 836	136 228	132 183	67 869	35 829	2 769 345	55 234	397	1 574
Dezember .....	301 235	1 530	130 432	114 399	54 874	44 971	2 731 021	69 002	607	1 428

Neue Länder und Berlin - Ost

1993/96 .....	312 081	1 769	149 127	134 936	26 250	10 391	5 271 941	26 358	351	2 508
1991 .....	587 497	491	258 452	208 880	119 674	47 428	6 069 728	89 875	165	2 610
1992 .....	297 755	681	165 874	82 889	48 311	15 308	4 807 546	37 266	220	2 556
1993 .....	255 492	1 237	134 415	96 714	23 126	11 905	4 666 347	31 912	204	2 486
1994 .....	312 355	1 607	146 696	139 333	24 719	10 448	5 276 235	23 456	222	2 405
1995 .....	328 455	2 035	150 874	150 934	24 612	9 493	5 583 897	22 492	357	2 431
1996 .....	352 021	2 195	164 521	152 763	32 542	9 719	5 561 285	27 570	622	2 709
1997 .....	390 228	2 346	162 138	183 762	41 982	14 996	5 476 479	39 502	502	2 934

Davon (1997):

Januar .....	33 266	307	12 776	16 607	3 576	919	483 367	2 191	2	239
Februar .....	27 764	248	12 264	12 490	2 762	983	432 095	1 844	15	245
März .....	31 834	295	13 775	14 443	3 321	1 582	438 036	3 271	145	285
April .....	35 799	312	14 634	16 951	3 902	1 375	461 721	3 216	29	273
Mai .....	30 507	62	13 298	13 686	3 461	1 325	444 995	3 486	60	249
Juni .....	31 912	150	15 699	13 324	2 739	1 148	483 480	2 810	31	259
Juli .....	34 598	122	16 107	15 541	2 828	1 213	450 600	3 060	9	215
August .....	29 368	195	12 492	13 770	2 911	991	421 649	3 264	56	186
September .....	34 464	193	14 021	16 525	3 725	1 334	475 060	3 887	11	261
Oktober .....	38 003	211	14 767	18 578	4 447	1 246	466 630	4 323	67	263
November .....	33 487	156	11 786	17 217	4 328	1 269	490 753	3 830	58	267
Dezember .....	29 226	95	10 519	14 630	3 982	1 611	448 093	4 320	19	192

\*) Von Tieren aus dem Inland und dem Ausland.

### 3 Schlachtungen und Fleischerzeugung

#### 3.2 Hausschlachtungen nach Ländern und Regierungsbezirken

Jahr Monat Land/Regierungsbez.	Rinder (ohne Kälber)					Kälber	Schweine	Schafe	Ziegen	Pferde
	zusammen	Ochsen	Bullen	Kühe	weibliche Rinder					
Deutschland										
1993/96 .....	150 040	2 512	57 146	18 461	71 921	24 533	1 079 199	219 594	7 130	234
1991 .....	156 362	1 003	48 681	25 349	81 329	37 548	1 457 452	264 903	7 284	276
1992 .....	142 040	1 351	46 036	19 889	74 764	26 340	1 226 291	241 399	7 462	205
1993 .....	138 883	1 776	48 312	18 390	70 405	23 520	1 268 096	237 463	7 245	247
1994 .....	140 401	2 183	52 507	18 273	67 438	20 672	1 146 217	221 502	7 345	212
1995 .....	145 976	2 576	57 773	17 401	68 226	21 802	1 002 897	210 071	7 018	223
1996 .....	174 900	3 513	69 990	19 781	81 616	32 136	899 587	209 339	6 912	254
1997 .....	171 530	4 009	68 192	18 923	80 406	30 261	850 460	198 132	7 862	330
Davon (1997):										
Januar .....	18 161	479	6 811	2 064	8 807	2 857	113 574	11 587	350	34
Februar .....	18 167	458	7 273	1 935	8 501	2 624	100 109	10 172	314	28
März .....	17 000	429	6 860	1 693	8 018	3 294	84 091	17 382	1 311	28
April .....	16 068	461	6 538	1 889	7 180	3 046	67 273	33 904	1 009	18
Mai .....	9 752	201	4 025	1 271	4 255	2 516	43 447	13 179	623	22
Juni .....	7 531	180	3 133	1 115	3 103	2 361	37 155	10 119	660	17
Juli .....	5 647	118	2 253	968	2 308	1 718	31 368	9 212	591	21
August .....	4 558	99	1 871	796	1 792	1 412	24 923	8 650	459	13
September .....	8 263	194	3 446	1 195	3 428	1 952	35 786	13 523	567	33
Oktober .....	18 296	421	7 455	1 859	8 561	2 718	63 859	21 175	781	39
November.....	27 906	600	10 624	2 293	14 389	2 804	127 917	26 394	659	42
Dezember .....	20 181	369	7 903	1 845	10 064	2 959	120 958	22 835	538	35
Baden - Württemberg	27 224	400	9 312	2 646	14 866	6 939	107 889	40 800	2 221	7
RB Stuttgart .....	6 691	48	2 176	485	3 982	1 287	31 135	16 137	642	2
Karlsruhe .....	5 135	128	1 904	433	2 670	680	16 502	9 479	297	2
Freiburg .....	9 155	109	3 552	950	4 544	3 097	27 869	6 971	514	-
Tübingen .....	6 243	115	1 680	778	3 670	1 875	32 383	8 213	768	3
Bayern .....	43 719	2 255	13 548	7 705	20 211	16 052	290 567	52 609	3 243	140
RB Oberbayern .....	12 638	1 072	2 559	2 729	6 278	5 563	39 133	13 693	643	23
Niederbayern .....	5 921	307	2 318	742	2 554	1 580	42 204	4 658	239	15
Oberpfalz .....	4 378	149	1 865	587	1 777	1 099	45 258	3 577	287	27
Oberfranken .....	2 387	37	808	519	1 023	825	34 602	4 604	479	18
Mittelfranken ...	3 976	149	1 598	359	1 870	1 504	51 460	8 247	488	1
Unterfranken ....	4 349	92	1 985	293	1 979	505	44 456	4 789	592	12
Schwaben .....	10 070	449	2 415	2 476	4 730	4 976	33 454	13 041	515	44
Berlin .....	-	-	-	-	-	-	1	-	-	-
Brandenburg .....	3 134	32	1 743	169	1 190	219	25 265	951	108	6
Bremen .....	89	4	18	13	54	1	345	84	-	-
Hamburg .....	203	26	47	22	108	23	297	97	7	-
Hessen .....	23 787	251	11 577	1 793	10 166	493	127 178	23 914	616	-
RB Darmstadt .....	6 718	22	3 163	482	3 051	161	28 840	11 100	247	-
Gießen .....	7 723	107	3 913	441	3 262	135	30 823	5 506	151	-
Kassel .....	9 346	122	4 501	870	3 853	197	67 515	7 308	218	-
Mecklenburg-Vorpomm.	1 434	15	806	128	485	244	15 038	873	14	5
Niedersachsen .....	22 229	478	8 714	1 831	11 206	761	106 627	18 029	514	29
RB Braunschweig ....	4 377	45	2 440	188	1 704	239	24 323	3 529	184	10
Hannover .....	4 162	85	2 111	216	1 750	198	22 214	7 267	76	4
Lüneburg .....	5 309	276	1 865	597	2 571	137	15 998	3 967	56	1
Weser-Ems .....	8 381	72	2 298	830	5 181	187	44 092	3 266	198	14

StBA, FS 3, R 4, 1997

### 3 Schlachtungen und Fleischerzeugung

#### 3.2 Hausschlachtungen nach Ländern und Regierungsbezirken

Jahr Monat Land/Regierungsbez.	Rinder (ohne Kälber)					Kälber	Schweine	Schafe	Ziegen	Pferde
	zusammen	Ochsen	Bullen	Kühe	weibliche Rinder					
Nordrhein-Westfalen.	16 674	123	6 443	1 907	8 201	932	33 431	28 573	377	31
RB Düsseldorf .....	1 680	7	522	351	800	83	1 901	8 644	41	7
Köln .....	5 565	53	1 887	686	2 939	300	4 923	8 331	139	5
Münster .....	2 812	2	1 440	385	985	47	8 132	3 816	99	15
Detmold .....	1 479	11	483	70	915	113	7 114	1 472	12	-
Arnsberg .....	5 138	50	2 111	415	2 562	389	11 361	6 310	86	4
Rheinland-Pfalz ....	12 980	154	5 895	719	6 212	622	32 662	8 584	407	16
RB Koblenz .....	5 534	73	2 307	404	2 750	290	9 843	3 900	225	13
Trier .....	4 598	68	2 077	186	2 267	132	8 074	1 953	40	1
Rheinhessen-Pfalz	2 848	13	1 511	129	1 195	200	14 745	2 731	142	2
Saarland .....	2 662	2	1 949	172	539	365	2 689	584	30	1
Sachsen .....	6 045	93	3 261	742	1 949	2 922	22 206	11 189	194	12
Sachsen-Anhalt .....	1 929	10	1 152	114	653	156	32 903	648	23	23
Schleswig-Holstein .	4 416	140	729	388	3 159	31	7 359	8 504	40	7
Thüringen .....	5 005	26	2 998	574	1 407	501	46 003	2 693	68	53

#### Nachrichtlich:

##### Früheres Bundesgebiet

1993/96 .....	139 820	2 408	51 514	17 322	68 575	21 264	891 376	202 140	6 779	199
1989 .....	90 508	526	27 372	17 047	45 563	14 319	1 185 716	175 712	5 358	223
1990 .....	106 248	624	31 788	19 574	54 262	17 799	1 123 341	210 549	5 771	227
1991 .....	137 065	858	40 557	23 001	72 649	27 737	1 052 342	233 946	6 849	238
1992 .....	132 340	1 251	41 131	18 794	71 164	22 500	976 527	224 413	7 117	174
1993 .....	131 211	1 699	44 263	17 573	67 676	20 363	1 027 438	218 680	6 873	205
1994 .....	132 152	2 070	48 178	17 278	64 626	17 989	941 407	204 464	6 995	184
1995 .....	136 562	2 502	52 590	16 253	65 217	18 960	842 190	193 362	6 620	204
1996 .....	159 353	3 360	61 026	18 185	76 782	27 742	754 469	192 055	6 629	201
1997 .....	153 983	3 833	58 232	17 196	74 722	26 219	709 045	181 778	7 455	231
Davon (1997):										
Januar .....	16 392	463	5 833	1 888	8 208	2 483	94 167	10 365	326	24
Februar .....	16 044	429	6 051	1 722	7 842	2 235	80 607	9 009	251	14
März .....	14 659	402	5 558	1 487	7 212	2 769	67 505	16 121	1 291	16
April .....	14 578	436	5 657	1 729	6 756	2 649	58 970	33 135	988	15
Mai .....	8 939	196	3 580	1 165	3 998	2 195	38 882	12 621	609	15
Juni .....	7 003	173	2 826	1 042	2 962	2 097	34 295	9 672	645	14
Juli .....	5 289	115	2 056	921	2 197	1 570	28 963	8 959	575	19
August .....	4 242	98	1 699	740	1 705	1 252	22 571	8 353	442	13
September .....	7 759	189	3 153	1 117	3 300	1 767	33 077	12 834	541	30
Oktober .....	16 588	403	6 466	1 693	8 026	2 336	54 963	18 380	711	24
November .....	25 084	580	9 031	2 053	13 420	2 397	100 904	22 014	593	29
Dezember .....	17 406	349	6 322	1 639	9 096	2 469	94 141	20 315	483	18

##### Neue Länder und Berlin - Ost

1993/96 .....	10 221	104	5 631	1 139	3 346	3 269	187 823	17 454	351	36
1991 .....	19 297	145	8 124	2 348	8 680	9 811	405 110	30 957	435	38
1992 .....	9 700	100	4 905	1 095	3 600	3 840	249 764	16 986	345	31
1993 .....	7 672	77	4 049	817	2 729	3 157	240 658	18 783	372	42
1994 .....	8 249	113	4 329	995	2 812	2 683	204 810	17 038	350	28
1995 .....	9 414	74	5 183	1 148	3 009	2 842	160 707	16 709	398	19
1996 .....	15 547	153	8 964	1 596	4 834	4 394	145 118	17 284	283	53
1997 .....	17 547	176	9 960	1 727	5 684	4 042	141 415	16 354	407	99
Davon (1997):										
Januar .....	1 769	16	978	176	599	374	19 407	1 222	24	10
Februar .....	2 123	29	1 222	213	659	389	19 502	1 163	63	14
März .....	2 341	27	1 302	206	806	525	16 586	1 261	20	12
April .....	1 490	25	881	160	424	397	8 303	769	21	3
Mai .....	813	5	445	106	257	321	4 565	558	14	7
Juni .....	528	7	307	73	141	264	2 860	447	15	3
Juli .....	358	3	197	47	111	148	2 405	253	16	2
August .....	316	1	172	56	87	160	2 352	297	17	-
September .....	504	5	293	78	128	185	2 709	689	26	3
Oktober .....	1 708	18	989	166	535	382	8 896	2 795	70	15
November .....	2 822	20	1 593	240	969	407	27 013	4 380	66	13
Dezember .....	2 775	20	1 581	206	968	490	26 817	2 520	55	17



### 3 Schlachtungen und Fleischerzeug

#### 3.3 Gesamtschlachtmenge aus Gewerblichen Schlachtungen \*) Tonnen

Jahr Monat Land	Schlacht- menge insgesamt	Rinder (ohne Kälber)					Kälber	Schweine	Schafe	Ziegen	Pferde
		zusammen	Ochsen	Bullen	Kühe	weibliche Rinder					
Deutschland											
1993/96 .....	5 010 943	1 376 347	12 895	727 499	455 198	180 755	61 586	3 553 095	15 335	82	4 498
1991 .....	5 928 126	2 059 858	15 570	1 075 170	645 100	324 018	72 886	3 769 757	21 127	61	4 637
1992 .....	5 364 976	1 719 025	15 416	932 872	509 777	260 960	64 768	3 559 337	17 104	68	4 676
1993 .....	5 200 495	1 496 390	12 959	794 129	481 837	207 464	63 513	3 620 123	15 889	77	4 504
1994 .....	4 966 757	1 343 022	13 024	711 477	442 522	175 999	63 214	3 540 409	15 603	82	4 427
1995 .....	4 884 441	1 302 837	12 036	696 352	433 843	160 607	58 216	3 504 406	14 536	85	4 361
1996 .....	4 992 079	1 363 139	13 562	708 038	462 590	178 949	61 400	3 547 444	15 310	85	4 701
1997 .....	4 893 008	1 335 629	13 315	660 098	472 234	189 982	56 543	3 481 046	14 792	135	4 863
Davon (1997):											
Januar .....	439 781	117 342	1 159	52 793	46 387	17 003	4 784	316 152	1 116	12	376
Februar .....	375 474	96 874	907	48 373	34 066	13 527	4 226	273 087	909	3	376
März .....	395 352	109 381	1 302	53 639	38 252	16 188	5 546	278 442	1 512	35	436
April .....	428 714	122 425	1 694	60 004	42 793	17 934	5 032	299 195	1 618	21	423
Mai .....	391 850	103 888	403	55 785	33 123	14 576	5 279	281 158	1 126	7	392
Juni .....	401 569	105 893	460	57 981	34 384	13 067	4 857	289 272	1 198	8	341
Juli .....	398 952	113 894	513	62 764	37 398	13 218	4 405	279 090	1 201	6	355
August .....	368 491	100 822	558	52 173	35 761	12 330	3 657	262 644	1 043	7	318
September .....	423 400	118 162	1 576	57 597	42 781	16 208	4 594	299 009	1 178	7	450
Oktober .....	444 511	128 932	3 290	58 986	46 912	19 743	4 677	309 166	1 246	9	481
November .....	423 082	114 714	953	51 022	42 894	19 846	4 275	302 433	1 176	8	486
Dezember .....	401 823	103 303	499	48 981	37 481	16 342	5 210	291 400	1 472	11	428
Baden-Württemberg	467 495	193 795	725	87 304	75 614	30 153	4 875	266 030	2 343	23	428
Bayern .....	868 944	384 827	3 232	180 194	142 454	58 947	7 325	474 773	1 219	59	741
Berlin .....	425	145	2	69	48	27	15	257	8	0	0
Brandenburg .....	125 578	19 350	155	9 620	6 957	2 618	717	104 905	437	2	166
Bremen .....	47 327	23 051	1 355	11 963	6 904	2 828	906	23 303	13	-	54
Hamburg .....	2 876	1 941	65	549	735	592	19	902	14	-	-
Hessen .....	140 459	28 299	73	19 011	5 462	3 752	299	108 599	2 980	11	272
Mecklenburg-Vorp.	84 273	40 329	331	16 294	19 622	4 081	50	43 788	22	1	82
Niedersachsen ...	1 061 278	199 306	2 980	109 995	63 778	22 553	14 143	846 162	837	5	826
Nordrhein-Westfa.	1 294 712	224 733	1 314	122 354	68 729	32 336	26 263	1 039 647	3 036	15	1 017
Rheinland-Pfalz .	148 005	36 331	185	16 958	14 003	5 185	332	110 192	850	6	293
Saarland .....	4 313	1 868	8	1 472	211	177	64	2 296	59	1	26
Sachsen .....	91 668	23 586	103	13 289	8 654	1 540	296	67 445	148	5	188
Sachsen-Anhalt ..	179 198	9 452	37	3 865	4 761	789	16	169 386	22	0	322
Schleswig-Holstein	248 596	129 622	2 705	57 213	46 723	22 981	1 081	114 775	2 684	5	430
Thüringen .....	127 862	18 995	44	9 948	7 578	1 424	143	108 586	120	2	16

\*) Von Tieren aus dem Inland und dem Ausland.

### 3 Schlachtungen und Fleischerzeug

3.3 Gesamtschlachtmenge aus Gewerblichen Schlachtungen \*)  
Tonnen

Jahr Monat Land	Schlecht- menge insgesamt	Rinder (ohne Kälber)					Kälber	Schweine	Schafe	Ziegen	Pferde	
		zusammen	Ochsen	Bullen	Kühe	weibliche Rinder						
Nachrichtlich:												
Früheres Bundesgebiet												
1993/96 .....	4 444 245	1 284 805	12 363	677 743	420 478	174 221	60 748	3 079 999	14 781	76	3 836	
1989 .....	4 608 807	1 485 524	15 064	849 161	411 456	209 842	61 969	3 040 350	16 820	53	4 090	
1990 .....	5 025 987	1 696 724	15 867	942 828	499 130	238 899	62 273	3 242 524	20 442	62	3 962	
1991 .....	5 224 023	1 909 312	15 422	999 291	596 341	298 258	69 896	3 221 674	19 152	58	3 932	
1992 .....	4 841 380	1 634 072	15 198	880 123	489 297	249 454	63 776	3 123 171	16 297	64	4 000	
1993 .....	4 701 855	1 420 832	12 565	749 569	457 043	201 656	62 667	3 199 229	15 206	73	3 847	
1994 .....	4 400 817	1 251 042	12 527	662 014	406 742	169 760	62 246	3 068 578	15 081	78	3 792	
1995 .....	4 286 631	1 207 187	11 436	645 935	395 191	154 625	57 503	3 004 083	14 061	79	3 719	
1996 .....	4 387 676	1 260 160	12 924	653 456	422 936	170 844	60 576	3 048 104	14 776	74	3 985	
1997 .....	4 284 240	1 223 859	12 643	607 052	424 652	179 511	55 311	2 986 815	14 041	126	4 088	
Davon (1997):												
Januar .....	386 194	107 762	1 070	48 597	42 006	16 088	4 700	272 332	1 075	12	313	
Februar .....	328 161	88 796	839	44 321	30 801	12 835	4 126	234 054	872	2	311	
März .....	346 267	100 127	1 217	49 100	34 462	15 348	5 410	238 895	1 442	32	361	
April .....	376 455	112 105	1 608	55 178	38 356	16 963	4 892	257 530	1 556	21	351	
Mai .....	342 586	95 096	385	51 381	29 601	13 730	5 161	240 935	1 061	6	326	
Juni .....	350 081	96 556	416	52 787	30 972	12 381	4 752	247 346	1 147	7	273	
Juli .....	348 323	103 918	473	57 494	33 445	12 506	4 292	238 664	1 144	6	299	
August .....	322 298	92 537	503	48 110	32 302	11 621	3 593	224 909	985	6	269	
September .....	370 874	108 437	1 519	53 053	38 580	15 285	4 496	256 447	1 105	7	381	
Oktober .....	390 997	118 182	3 235	54 229	42 086	18 633	4 596	266 634	1 164	8	412	
November .....	368 820	105 289	906	47 243	38 377	18 763	4 183	257 827	1 098	7	416	
Dezember .....	353 184	95 053	472	45 558	33 662	15 360	5 109	251 242	1 392	11	377	
Neue Länder und Berlin - Ost												
1993/96 .....	566 698	91 542	532	49 755	34 720	6 534	838	473 097	554	6	662	
1991 .....	704 103	150 545	148	75 878	48 759	25 760	2 791	548 084	1 975	3	705	
1992 .....	523 597	84 953	218	52 748	20 480	11 506	992	436 165	807	4	676	
1993 .....	498 640	75 557	394	44 561	24 794	5 809	846	420 894	683	4	656	
1994 .....	565 940	91 980	498	49 463	35 781	6 239	968	471 830	523	4	635	
1995 .....	597 810	95 650	600	50 416	38 651	5 982	713	500 323	476	6	642	
1996 .....	604 403	102 979	638	54 582	39 654	8 105	824	499 339	534	11	715	
1997 .....	608 768	111 770	671	53 045	47 583	10 471	1 232	494 232	751	9	775	
Davon (1997):												
Januar .....	53 587	9 580	89	4 195	4 381	915	84	43 819	40	0	63	
Februar .....	47 313	8 078	68	4 052	3 265	692	100	39 033	37	0	65	
März .....	49 084	9 254	85	4 539	3 790	840	136	39 547	70	3	75	
April .....	52 260	10 320	86	4 826	4 437	971	140	41 665	62	1	72	
Mai .....	49 264	8 791	18	4 405	3 522	846	118	40 223	65	1	66	
Juni .....	51 487	9 337	44	5 194	3 412	687	105	41 926	51	1	68	
Juli .....	50 629	9 976	40	5 270	3 953	713	113	40 426	57	0	57	
August .....	46 193	8 286	55	4 063	3 459	709	64	37 735	58	1	49	
September .....	52 525	9 725	57	4 544	4 201	923	97	42 562	72	0	69	
Oktober .....	53 514	10 749	56	4 756	4 827	1 111	80	42 532	82	1	69	
November .....	54 272	9 425	47	3 778	4 517	1 083	92	44 606	77	1	70	
Dezember .....	48 640	8 250	27	3 422	3 819	982	101	40 157	80	0	51	

\*) Von Tieren aus dem Inland und dem Ausland.

### 3 Schlachtungen und Fleischerzeug

#### 3.4 Gesamtschlachtungen aus Hausschlachtungen (ohne Schweine) Tonnen

Jahr Monat Land	Schlacht- menge insgesamt	Rinder (ohne Kälber)				weibliche Rinder	Kälber	Schafe	Ziegen	Pferde
		zusammen	Ochsen	Bullen	Kühe					
Deutschland										
1993/96 .....	52 993	46 001	817	20 224	5 424	19 536	2 576	4 226	128	62
1991 .....	53 657	44 630	325	16 299	7 056	20 950	3 532	5 291	131	73
1992 .....	49 837	42 205	437	15 921	5 717	20 130	2 686	4 759	134	53
1993 .....	49 506	42 317	582	17 087	5 414	19 233	2 525	4 468	130	85
1994 .....	49 810	43 168	717	18 812	5 394	18 245	2 265	4 188	132	56
1995 .....	51 069	44 500	827	20 466	5 086	18 120	2 237	4 146	126	59
1996 .....	61 588	54 018	1 141	24 532	5 799	22 546	3 276	4 102	124	67
1997 .....	59 560	52 531	1 274	23 670	5 500	22 087	2 903	3 897	142	87
Davon (1997):										
Januar .....	6 089	5 569	152	2 373	604	2 440	273	232	6	9
Februar .....	6 090	5 607	145	2 543	565	2 354	264	206	6	7
März .....	5 930	5 245	139	2 399	496	2 211	318	337	24	7
April .....	5 954	4 990	145	2 297	555	1 992	299	643	18	5
Mai .....	3 536	3 018	62	1 410	374	1 172	245	256	11	6
Juni .....	2 779	2 343	57	1 100	328	858	224	195	12	4
Juli .....	2 112	1 745	38	790	280	636	165	186	11	6
August .....	1 710	1 400	32	651	228	489	130	169	8	3
September .....	2 995	2 531	61	1 193	341	935	189	257	10	9
Oktober .....	6 239	5 549	136	2 544	531	2 338	257	408	14	10
November .....	9 250	8 406	193	3 646	660	3 907	267	554	12	11
Dezember .....	6 874	6 130	113	2 724	537	2 756	272	453	10	9
Baden-Württemberg	9 689	8 250	124	3 246	771	4 110	704	693	40	2
Bayern .....	16 486	13 811	731	4 921	2 346	5 814	1 559	1 020	58	37
Berlin .....	-	-	-	-	-	-	-	-	-	-
Brandenburg .....	996	954	10	586	45	313	23	17	2	2
Bremen .....	28	26	1	6	4	15	0	2	-	-
Hamburg .....	65	59	8	15	6	29	3	2	0	-
Hessen .....	7 984	7 338	76	4 042	489	2 731	46	589	11	-
Mecklenburg-Vorp.	440	405	4	249	32	119	19	15	0	1
Niedersachsen ...	7 213	6 748	154	2 965	527	3 102	95	354	9	8
Nordrhein-Westfa.	5 741	5 073	39	2 253	537	2 244	119	534	7	8
Rheinland-Pfalz .	4 071	3 839	44	1 967	202	1 626	64	155	7	4
Saarland .....	949	895	1	704	52	138	43	10	1	0
Sachsen .....	2 218	1 763	27	1 081	192	463	179	268	3	3
Sachsen-Anhalt ..	605	577	3	382	30	162	9	12	0	6
Schleswig-Holstein	1 433	1 256	44	239	112	861	4	170	1	2
Thüringen .....	1 642	1 537	8	1 014	155	360	35	55	1	14

StBA, FS 3, R 4, 1997

### 3 Schlachtungen und Fleischerzeug

#### 3.4 Gesamtschlachtungen aus Hausschlachtungen (ohne Schweine) Tonnen

Jahr Monat Land	Schlacht- menge insgesamt	Rinder (ohne Kälber)				weibliche Rinder	Kälber	Schafe	Ziegen	Pferde
		zusammen	Ochsen	Bullen	Kühe					

#### Nachrichtlich:

##### Früheres Bundesgebiet

1993/96 .....	49 266	42 938	785	18 329	5 127	18 697	2 332	3 821	122	52
1989 .....	32 751	27 337	174	9 685	4 932	12 546	1 560	3 698	96	60
1990 .....	37 784	31 416	208	11 249	5 616	14 344	1 919	4 286	103	60
1991 .....	47 423	39 778	282	13 932	6 509	19 055	2 970	4 491	122	62
1992 .....	46 371	39 478	406	14 358	5 444	19 270	2 433	4 287	127	45
1993 .....	46 513	40 024	560	15 727	5 203	18 534	2 305	4 006	124	54
1994 .....	46 654	40 654	680	17 327	5 132	17 513	2 041	3 784	126	49
1995 .....	47 675	41 699	805	18 721	4 790	17 382	2 038	3 764	119	54
1996 .....	56 221	49 375	1 096	21 539	5 382	21 358	2 943	3 732	119	53
1997 .....	53 659	47 296	1 222	20 358	5 045	20 670	2 638	3 530	134	61
Davon (1997):										
Januar .....	5 506	5 040	147	2 046	558	2 289	248	205	6	6
Februar .....	5 386	4 967	137	2 132	509	2 190	231	179	5	4
März .....	5 160	4 540	131	1 961	441	2 008	282	310	23	4
April .....	5 453	4 538	138	1 998	513	1 889	270	623	18	4
Mai .....	3 260	2 777	61	1 261	346	1 110	224	244	11	4
Juni .....	2 596	2 185	55	998	309	823	210	186	12	4
Juli .....	1 991	1 638	37	725	268	608	156	181	10	5
August .....	1 605	1 308	31	595	214	469	122	163	8	3
September .....	2 817	2 382	60	1 097	321	903	176	241	10	8
Oktober .....	5 648	5 045	131	2 220	487	2 206	235	349	13	6
November .....	8 278	7 570	187	3 125	596	3 662	242	448	11	8
Dezember .....	5 959	5 304	107	2 201	482	2 514	241	400	9	5

##### Neue Länder und Berlin - Ost

1993/96 .....	3 728	3 063	31	1 896	297	839	244	405	6	9
1991 .....	6 233	4 852	43	2 367	548	1 895	563	800	9	10
1992 .....	3 467	2 727	31	1 563	273	860	253	472	6	8
1993 .....	2 993	2 293	23	1 360	211	699	220	462	7	11
1994 .....	3 157	2 514	37	1 484	262	732	224	404	6	7
1995 .....	3 394	2 801	22	1 745	296	738	199	382	7	5
1996 .....	5 366	4 644	45	2 993	417	1 189	333	370	5	14
1997 .....	5 901	5 235	51	3 312	455	1 417	265	367	7	26
Davon (1997):										
Januar .....	583	529	5	327	47	151	25	26	0	3
Februar .....	704	640	9	411	56	164	33	27	1	4
März .....	771	704	8	438	55	204	35	28	0	3
April .....	501	451	7	299	42	103	29	20	0	1
Mai .....	276	241	2	149	28	62	21	12	0	2
Juni .....	183	158	2	103	19	35	14	9	0	1
Juli .....	122	106	1	65	12	28	9	6	0	1
August .....	105	91	0	56	14	20	8	6	0	-
September .....	178	148	1	96	20	32	13	15	0	1
Oktober .....	590	504	5	323	44	132	22	59	1	4
November .....	972	836	6	522	64	244	25	107	1	3
Dezember .....	915	826	6	523	55	241	31	53	1	4

### 3 Schlachtungen und Fleischherzeugung

#### 3.5 Durchschnittliches Schlachtgewicht von Tieren inländischer Herkunft kg

Jahr Monat Land	Rinder (ohne Kälber)					Kälber	Schweine 1)	Schafe	Ziegen	Pferde
	zusammen	Ochsen	Bullen	Kühe	weibliche Rinder					
Deutschland										
1993/96 .....	319	332	355	292	273	124	91	19	18	264
1991 .....	303	345	339	277	260	119	89	19	18	263
1992 .....	314	338	348	286	272	123	90	19	18	261
1993 .....	320	339	355	294	277	125	91	18	18	264
1994 .....	320	335	358	293	271	127	91	19	18	264
1995 .....	317	326	354	290	265	121	91	20	18	264
1996 .....	318	327	352	291	279	123	92	20	18	264
1997 .....	312	321	347	288	276	117	92	20	18	264
Davon (1997)										
Januar .....	312	317	347	291	279	119	93	21	18	264
Februar .....	315	315	349	291	278	120	92	21	18	264
März .....	315	323	349	292	277	119	92	20	18	264
April .....	316	317	350	292	279	120	92	19	18	264
Mai .....	316	309	349	290	276	120	93	19	18	264
Juni .....	317	313	348	289	276	118	93	20	18	264
Juli .....	314	323	346	285	276	117	92	20	18	264
August .....	309	313	344	281	273	114	92	19	18	264
September .....	308	329	345	281	273	115	92	19	18	264
Oktober .....	307	329	343	284	274	114	93	19	18	264
November .....	307	319	345	287	274	114	93	20	18	264
Dezember .....	312	307	347	290	277	111	92	20	18	264
Nach Ländern (1997)										
Baden- Württemberg .....	311	309	349	291	276	101	95	17	18	264
Bayern .....	326	324	363	304	287	97	91	19	18	264
Berlin .....	321	527	328	340	271	160	83	16	18	264
Brandenburg .....	297	307	337	266	262	103	89	17	18	264
Bremen .....	306	328	330	279	280	116	92	25	-	264
Hamburg .....	294	316	328	289	272	136	91	20	18	-
Hessen .....	316	298	349	271	268	91	91	25	18	264
Mecklenburg- Vorpommern .....	273	279	311	253	245	70	90	17	18	264
Niedersachsen .....	313	329	340	287	277	125	93	20	18	264
Nordrhein- Westfalen .....	313	319	349	280	273	128	94	19	18	264
Rheinland-Pfalz .....	299	287	334	280	261	103	91	18	18	264
Saarland .....	340	321	362	305	256	118	81	17	18	264
Sachsen .....	293	283	331	258	237	61	91	24	18	264
Sachsen-Anhalt .....	287	268	332	263	248	58	90	19	18	264
Schleswig- Holstein .....	302	322	328	289	272	136	91	20	18	264
Thüringen .....	300	302	339	268	255	70	91	21	18	264
Nachrichtlich:										
Früheres Bundesgebiet										
1993/96 .....	321	333	356	295	274	125	92	19	18	264
1989 .....	322	346	355	289	279	128	86	20	18	261
1990 .....	319	346	355	286	272	125	88	20	18	264
1991 .....	308	345	343	281	265	124	89	19	18	261
1992 .....	316	338	350	288	273	125	90	19	18	261
1993 .....	322	340	356	297	278	127	91	18	18	264
1994 .....	322	336	359	297	272	128	91	19	18	264
1995 .....	319	328	356	294	266	122	92	20	18	264
1996 .....	320	329	354	294	281	124	92	20	18	264
1997 .....	315	323	348	292	278	118	93	20	18	264
Neue Länder und Berlin - Ost										
1993/96 .....	294	301	334	257	249	79	90	22	18	264
1991 .....	266	302	294	233	215	59	90	22	20	270
1992 .....	285	320	318	247	238	65	91	22	18	264
1993 .....	296	317	332	256	252	71	90	23	18	264
1994 .....	295	311	337	257	253	91	89	23	18	264
1995 .....	291	295	334	256	243	74	90	22	18	264
1996 .....	293	291	332	260	249	82	90	20	18	264
1997 .....	287	287	327	259	249	79	90	20	18	264

1) Nur gewerbliche Schlachtungen.

#### 4 Fleischuntersuchung 1996

##### 4.1 Schlacht- und Fleischuntersuchung bei Tieren inländischer Herkunft \*) - Deutschland -

Beanstandungsgrund Beurteilung	Kälber	Rinder (ohne Kälber)	Schweine	Schafe	Ziegen	Einhüfer
Beanstandungen geschlachteter Tiere						
Tauglich nach Brauchbarmachung						
Schwachfärbigkeit	71	23 260	-	-	-	-
Kontamination mit Salmonellen o. Zoonoseerregern	-	40	100	3	-	5
Eber über 40 kg (auch Zwitter u. Kryptorchiden)	-	-	149 984	-	-	-
Insgesamt	71	23 300	150 084	3	-	5
Minderwertig						
Mäßige Abweichungen hinsichtlich Konsistenz, Farbe, Geschmack, Geruch, Zusammensetzung, Haltbarkeit oder Fleischreifung	1 159	18 952	35 393	87	2	68
Anaerob grampositive Stäbchen i. d. Muskulatur	17	363	97	-	-	1
Insgesamt	1 176	19 315	35 490	87	2	69
Bedingt tauglich						
Tuberkulose	4	64	499	-	-	-
Salmonellose/Kontamination mit Salmonellen	8	58	57	-	-	-
Rotlauf der Schweine	-	-	403	-	-	-
Aujeszkysche Krankheit	-	-	1	-	-	-
Schwachfärbigkeit	-	54	3	19	-	-
Zoonosen- und andere übertragbare Erreger	11	192	117	-	-	1
Sonstige Veränderungen d. Allgemeinerkrankung	83	1 209	1 597	-	-	-
Insgesamt	106	1 577	2 677	19	-	1
Untauglich						
Milzbrand	-	-	-	-	-	-
Rauschbrand	-	3	1	-	-	-
Tollwut	-	-	-	-	-	-
Tetanus	1	1	-	-	-	-
Botulismus	-	13	-	-	-	-
Rinderpest	-	1	-	-	-	-
Brucellose	-	1	9	-	-	-
Generalisierte Tuberkulose einschl. Knochen- tuberkulose	-	117	465	5	-	-
Salmonellose	8	217	132	-	-	-
Rotlauf der Schweine	-	-	891	-	-	-
Aujeszkysche Krankheit	1	4	13	-	-	-
Schweinepest	-	-	4	-	-	-
Sarkosporidiose	2	224	34	30	-	-
Erhebliche Veränderungen anderer Ursachen (Geschwülste, Abszesse, vollst. Abmagerung)	1 226	17 688	61 846	613	5	141
Starkfärbigkeit	2	265	23	18	-	-
Rückstände	167	888	578	8	-	15
Natürlicher Tod, Töten im Verenden	21	289	5 323	14	-	9
Nicht eingehaltene vorgeschriebene Wartezeiten bei Not- und Krankschlachtungen	3	48	7	1	-	5
Mit Einverständnis des Verfügungsberechtigten als untauglich beurteilt	142	829	2 483	67	2	13
Sonstige Gründe	66	1 662	4 943	38	-	59
Insgesamt	1 639	22 250	76 752	794	7	242
Nur untauglich beurteilte Fleischteile						
Herdförmige oder örtlich begrenzte Veränderungen	74 053	730 648	8 997 792	136 705	659	2 719
Nicht generalisierte Tuberkulose	-	136	981	53	-	-
Durch Mycobakterien verursachte herdförmige Veränderungen	23	911	83 165	183	1	1
Ansteckende Schweinelähme, Schweinepest, Aujeszkysche Krankheit	-	-	3	-	-	-
Q-Fieber	-	3	2	-	-	-
Leptospirose	-	-	1	-	-	-
Salmonellose	4	30	18	-	-	-
Andere Zoonosen	5	151	393	312	-	-
Anaerob grampositive Stäbchen	11	202	104	-	-	1
Rückstände	197	2 924	10 776	19 954	9	317
Nicht entleerte Mägen, Därme, Schlünde, Blasen	120 077	874 842	6 630 098	214 781	1 789	6 477
Insgesamt	194 370	1 609 847	15 723 333	371 988	2 458	9 515

\*) Tatbestände, zu denen keine Daten anfielen, sind nicht aufgeführt.

#### 4 Fleischuntersuchung 1996

##### 4.1 Schlachtier- und Fleischuntersuchung bei Tieren inländischer Herkunft \*) - Früheres Bundesgebiet -

Beanstandungsgrund Beurteilung	Kalber	Rinder (ohne Kalber)	Schweine	Schafe	Ziegen	Einhufer
Beanstandungen geschlachteter Tiere						
Tauglich nach Brauchbarmachung						
Schwachfärbigkeit	44	16 131	-	-	-	-
Kontamination mit Salmonellen o. Zoonoseerregern	-	40	99	3	-	5
Eber über 40 kg (auch Zwitter u. Kryptorchiden)	-	-	126 676	-	-	-
Insgesamt	44	16 171	126 775	3	-	5
Minderwertig						
Mäßige Abweichungen hinsichtlich Konsistenz, Farbe, Geschmack, Geruch, Zusammensetzung, Haltbarkeit oder Fleischreifung	873	14 093	27 095	69	2	68
Anaerob grampositive Stäbchen i. d. Muskulatur	16	256	29	-	-	1
Insgesamt	889	14 349	27 124	69	2	69
Bedingt tauglich						
Tuberkulose	4	63	388	-	-	-
Salmonellose/Kontamination mit Salmonellen	8	58	8	-	-	-
Rotlauf der Schweine	-	-	352	-	-	-
Aujeszkysche Krankheit	-	-	1	-	-	-
Schwachfärbigkeit	-	34	-	16	-	-
Zoonosen- und andere übertragbare Erreger	10	156	52	-	-	1
Sonstige Veränderungen d. Allgemeinerkrankung	82	1 202	1 543	-	-	-
Insgesamt	104	1 513	2 344	16	-	1
Untauglich						
Milzbrand	-	-	-	-	-	-
Rauschbrand	-	1	1	-	-	-
Tollwut	-	-	-	-	-	-
Tetanus	1	1	-	-	-	-
Botulismus	-	13	-	-	-	-
Rinderpest	-	1	-	-	-	-
Brucellose	-	1	9	-	-	-
Generalisierte Tuberkulose einschl. Knochen- tuberkulose	-	116	287	5	-	-
Salmonellose	8	184	61	-	-	-
Rotlauf der Schweine	-	-	799	-	-	-
Aujeszkysche Krankheit	1	4	13	-	-	-
Schweinepest	-	-	4	-	-	-
Sarkosporidiose	1	153	29	4	-	-
Erhebliche Veränderungen anderer Ursachen (Geschwülste, Abszesse, vollst. Abmagerung)	936	13 615	52 248	537	5	123
Starkfärbigkeit	2	203	21	18	-	-
Rückstände	157	579	539	6	-	13
Natürlicher Tod, Töten im Verenden	18	262	5 062	13	-	7
Nicht eingehaltene vorgeschriebene Wartezeiten bei Not- und Krankschlachtungen	3	19	6	1	-	5
Mit Einverständnis des Verfügungsberechtigten als untauglich beurteilt	126	704	1 861	64	2	13
Sonstige Gründe	56	1 357	4 373	29	-	54
Insgesamt	1 309	17 213	65 313	677	7	215
Nur untauglich beurteilte Fleischteile						
Herdförmige oder örtlich begrenzte Veränderungen	72 371	622 152	7 663 807	131 111	635	2 620
Nicht generalisierte Tuberkulose	-	135	974	53	-	-
Durch Mycobakterien verursachte herdförmige Veränderungen	20	797	28 065	176	-	1
Ansteckende Schweinelähme, Schweinepest, Aujeszkysche Krankheit	-	-	3	-	-	-
Q-Fieber	-	-	2	-	-	-
Leptospirose	-	-	1	-	-	-
Salmonellose	4	21	8	-	-	-
Andere Zoonosen	5	118	310	312	-	-
Anaerob grampositive Stäbchen	10	135	52	-	-	1
Rückstände	188	2 514	10 665	19 954	9	56
Nicht entleerte Mägen, Därme, Schlünde, Blasen	117 323	785 572	5 999 586	203 115	1 695	6 195
Insgesamt	189 921	1 411 444	13 703 473	354 721	2 339	8 873

\*) Tatbestände, zu denen keine Daten anfielen, sind  
nicht aufgeführt.

#### 4 Fleischuntersuchung 1996

##### 4.1 Schlacht- und Fleischuntersuchung bei Tieren inländischer Herkunft \*) - Neue Länder und Berlin-Ost -

Beanstandungsgrund Beurteilung	Kälber	Rinder (ohne Kälber)	Schweine	Schafe	Ziegen	Einhufer
Beanstandungen geschlachteter Tiere						
Tauglich nach Brauchbarmachung						
Schwachfärbigkeit .....	27	7 129	-	-	-	-
Kontamination mit Salmonellen o. Zoonoseerregern .....	-	-	1	-	-	-
Eber über 40 kg (auch Zwitter u. Kryptorchiden) .....	-	-	23 308	-	-	-
Insgesamt .....	27	7 129	23 309	-	-	-
Minderwertig						
Mäßige Abweichungen hinsichtlich Konsistenz, Farbe, Geschmack, Geruch, Zusammensetzung, Haltbarkeit oder Fleischreifung .....	286	4 859	8 298	18	-	-
Anaerob grampositive Stäbchen i. d. Muskulatur .....	1	107	68	-	-	-
Insgesamt .....	287	4 966	8 366	18	-	-
Bedingt tauglich						
Tuberkulose .....	-	1	111	-	-	-
Salmonellose/Kontamination mit Salmonellen .....	-	-	49	-	-	-
Rotlauf der Schweine .....	-	-	51	-	-	-
Aujeszky'sche Krankheit .....	-	-	-	-	-	-
Schwachfärbigkeit .....	-	20	3	3	-	-
Zoonosen- und andere übertragbare Erreger .....	1	36	65	-	-	-
Sonstige Veränderungen d. Allgemeinerkrankung .....	1	7	54	-	-	-
Insgesamt .....	2	64	333	3	-	-
Untauglich						
Milzbrand .....	-	-	-	-	-	-
Rauschbrand .....	-	2	-	-	-	-
Tollwut .....	-	-	-	-	-	-
Tetanus .....	-	-	-	-	-	-
Botulismus .....	-	-	-	-	-	-
Rinderpest .....	-	-	-	-	-	-
Brucellose .....	-	-	-	-	-	-
Generalisierte Tuberkulose einschl. Knochen- tuberkulose .....	-	1	178	-	-	-
Salmonellose .....	-	33	71	-	-	-
Rotlauf der Schweine .....	-	-	92	-	-	-
Aujeszky'sche Krankheit .....	-	-	-	-	-	-
Schweinepest .....	-	-	-	-	-	-
Sarkosporidiose .....	1	71	5	26	-	-
Erhebliche Veränderungen anderer Ursachen (Geschwülste, Abszesse, vollst. Abmagerung) .....	290	4 073	9 598	76	-	18
Starkfärbigkeit .....	-	62	2	-	-	-
Rückstände .....	10	309	39	2	-	2
Natürlicher Tod, Töten im Verenden .....	3	27	261	1	-	2
Nicht eingehaltene vorgeschriebene Wartezeiten bei Not- und Krankschlachtungen .....	-	29	1	-	-	-
Mit Einverständnis des Verfügungsberechtigten als untauglich beurteilt .....	16	125	622	3	-	-
Sonstige Gründe .....	10	305	570	9	-	5
Insgesamt .....	330	5 037	11 439	117	-	27
Nur untauglich beurteilte Fleischteile						
Herdförmige oder örtlich begrenzte Veränderungen .....	1 682	108 496	1 333 985	5 594	24	99
Nicht generalisierte Tuberkulose .....	-	1	7	-	-	-
Durch Mycobakterien verursachte herdförmige Veränderungen .....	3	114	55 100	7	1	-
Ansteckende Schweineplague, Schweinepest, Aujeszky'sche Krankheit .....	-	-	-	-	-	-
Q-Fieber .....	-	3	-	-	-	-
Leptospirose .....	-	-	-	-	-	-
Salmonellose .....	-	9	10	-	-	-
Andere Zoonosen .....	-	33	83	-	-	-
Anaerob grampositive Stäbchen .....	1	67	52	-	-	-
Rückstände .....	9	410	111	-	-	261
Nicht entleerte Mägen, Därme, Schlünde, Blasen .....	2 754	89 270	630 512	11 666	94	282
Insgesamt .....	4 449	198 403	2 019 860	17 267	119	642

\*) Tatbestände, zu denen keine Daten anfielen, sind nicht aufgeführt.

StBA, FS 3, R. 4, 1997



#### 4 Fleischuntersuchung 1996

##### 4.2 Schlachtgeflügel- und Geflügelfleischuntersuchung bei Tieren inländischer Herkunft \*)

- Deutschland -

Art der Untersuchung	Jungmast-	Suppen-	Enten	Gänse	Puten	Perli-
Beanstandungsgrund	hühner					hühner

##### Untersuchtes Schlachtgeflügel Stück

Im Herkunftsbetrieb untersucht .....	280 332 004	23 393 086	11 594 308	683 864	15 761 656	.
Nur im Schlachtbetrieb untersucht .....	6 337 577	2 358 551	1 635 590	87 359	2 406 878	.
<b>Insgesamt .....</b>	<b>286 669 581</b>	<b>25 751 637</b>	<b>13 229 898</b>	<b>751 223</b>	<b>18 168 534</b>	<b>1 222</b>
darunter weitergehend untersucht:						
mikrobiologisch .....	2	16	17	15	-	-
auf Rückstände .....	385 536	7	-	-	68	-
sonstig .....	-	125	-	-	-	-

##### Untersuchtes Geflügelfleisch kg

Untersuchtes Geflügelfleisch .....	331 264 420	23 571 696	29 224 088	2 750 376	204 977 740	1 479
darunter:						
mikrobiologisch untersucht .....	27 685	20	76	75	2 800	-
stichprobenweise auf Rückstände						-
untersucht .....	29 224 497	-	75	1	630 781	-
wegen begründeten Verdachts auf Rückstände						-
untersucht .....	3	-	-	-	-	-
auf Fremdwasser untersucht .....	23 218	-	-	-	-	-
sonstig .....	739	125	-	-	-	-

##### Als untauglich beurteilte ganze Tierkörper (einschließlich der Nebenprodukte der Schlachtung) kg

Aspergillose, Blackhead, Colibazilliose, Mykoplasmosen, Gänseinfluenza, Entenhepati- tis, Leukose, Pocken, Pseudotuberkulose, Toxoplasmose, Tuberkulose, Rotlauf .....	915 775	8 693	702	568	212 468	-
Bakteriämien oder Virämien, soweit sie nicht bereits vorhergehend genannt sind .....	256 027	182 175	46 771	900	131 996	-
Rückstände .....	-	-	1 500	-	-	-
Vergiftung .....	788	-	6	-	7	-
Natürlicher Tod, Schlachtung in der Agonie, unvollkommenes Ausbluten .....	483 856	137 135	35 752	1 814	247 143	-
Umfangreiche Verletzungen oder umfangreiche blutige oder wässrige Durchtränkung .....	134 448	80 162	35 580	1 357	191 880	4
Bauchwassersucht, Gelbsucht, bösartige oder multiple Geschwülste, multiple Abszesse, ausgebreiteter Parasitenbefall in der Unterhaut oder in der Muskulatur .....	1 179 700	305 498	17 515	2 543	425 461	-
Verschmutzung, die auch durch gründliche Reinigung nicht beseitigt werden kann .....	52 802	722	2 660	334	8 389	-
Hochgradige Abmagerung .....	748 970	70 898	52 466	1 956	246 758	1
Zersetzungs Vorgänge, erhebliche Abweichungen hinsichtlich Farbe, Geruch, Geschmack, Konsistenz, vor allem Wässrigkeit .....	245 851	35 598	6 786	215	214 664	2
Sonstige Gründe .....	235 074	5 442	757	510	52 911	-
<b>Insgesamt .....</b>	<b>4 253 291</b>	<b>826 323</b>	<b>200 495</b>	<b>10 197</b>	<b>1 731 677</b>	<b>7</b>

##### Als untauglich beurteilte veränderte Organe oder veränderte Teile des Tierkörpers kg

Parasitenbefall .....	50	17	133	100	21	-
Örtlich begrenzte Geschwülste .....	2 685	8 492	60	147	318 028	-
Örtlich begrenzte Verletzungen, Entzündungen oder abgekapselte Abszesse .....	255 088	137 038	36 073	2 648	1 452 681	-
Mißbildungen, Schwund einzelner Muskeln oder Organe .....	374	1 007	77	5	80 243	-
Vereinzelte fremdartige Ablagerungen wie Kalk- oder Farbablagerungen .....	25 696	2 446	35	64	32 982	-
Sonstige Gründe .....	165 380	1 382	18 380	134	72 211	-
<b>Insgesamt .....</b>	<b>449 253</b>	<b>150 382</b>	<b>54 758</b>	<b>3 098</b>	<b>1 956 176</b>	<b>-</b>

##### Fremdwasserbeanstandung kg

Technisch vermeidbare Flüssigkeitsmengen	54	-	-	-	-	-
--	----	---	---	---	---	---

\*) Tatbestände, zu denen keine Daten anfielen, sind nicht aufgeführt.

#### 4 Fleischuntersuchung 1996

##### 4.2 Schlachtgeflügel- und Geflügelfleischuntersuchung bei Tieren inländischer Herkunft \*)

Nachrichtlich:

- Früheres Bundesgebiet -

Art der Untersuchung	Jungmast-	Suppen-	Enten	Gänse	Puten	Peri-
Beanstandungsgrund	hühner					hühner

##### Untersuchtes Schlachtgeflügel Stück

Im Herkunftsbetrieb untersucht	151 099 039	.	5 984 580	420 201	.	.
Nur im Schlachtbetrieb untersucht	6 198 688	.	1 618 657	60 883	.	.
<b>Insgesamt</b>	<b>157 297 725</b>	<b>23 679 319</b>	<b>7 603 237</b>	<b>481 084</b>	<b>15 909 676</b>	<b>1 222</b>
darunter weitergehend untersucht:						
mikrobiologisch	2	16	-	-	-	-
auf Rückstände	282	5	-	-	7	-
sonstig	-	125	-	-	-	-

##### Untersuchtes Geflügelfleisch kg

Untersuchtes Geflügelfleisch	176 259 402	23 498 328	15 791 827	2 202 175	182 474 190	1 479
darunter:						
mikrobiologisch untersucht	20	20	-	-	10	-
stichprobenweise auf Rückstände untersucht	374	-	-	-	452	-
wegen begründeten Verdachts auf Rückstände untersucht	-	-	-	-	-	-
auf Fremdwasser untersucht	-	-	-	-	-	-
sonstig	-	125	-	-	-	-

##### Als untauglich beurteilte ganze Tierkörper (einschließlich der Nebenprodukte der Schlachtung) kg

Aspergillose, Blackhead, Colibazilliose-Mykoplasmosen, Gänseinfluenza, Entenhepatitis, Leukose, Pocken, Pseudotuberkulose, Toxoplasmosen, Tuberkulose, Rotlauf	324 958	8 545	649	50	191 203	-
Bakteriämien oder Virämien, soweit sie nicht bereits vorhergehend genannt sind	21 458	182 149	2 230	19	128 251	-
Rückstände	-	-	1 500	-	-	-
Vergiftung	-	-	6	-	7	-
Natürlicher Tod, Schlachtung in der Agonie, unvollkommenes Ausbluten	273 482	137 018	-5 704	1 382	225 415	-
Umfangreiche Verletzungen oder umfangreiche blutige oder wässrige Durchtränkung	97 333	80 073	14 157	1 127	188 486	4
Bauchwassersucht, Gelbsucht, bösartige oder multiple Geschwülste, multiple Abszesse, ausgebreiteter Parasitenbefall in der Unterhaut oder in der Muskulatur	719 311	304 926	5 433	941	421 325	-
Verschmutzung, die auch durch gründliche Reinigung nicht beseitigt werden kann	47 239	718	1 996	305	8 335	-
Hochgradige Abmagerung	435 381	70 455	22 047	1 036	234 582	1
Zersetzungs Vorgänge, erhebliche Abweichungen hinsichtlich Farbe, Geruch, Geschmack, Konsistenz, vor allem Wässrigkeit	154 800	34 980	1 185	191	214 053	2
Sonstige Gründe	140 620	5 416	704	128	50 938	-
<b>Insgesamt</b>	<b>2 214 562</b>	<b>824 280</b>	<b>55 611</b>	<b>5 159</b>	<b>1 680 595</b>	<b>7</b>

##### Als untauglich beurteilte veränderte Organe oder veränderte Teile des Tierkörpers kg

Parasitenbefall	50	17	133	100	21	-
Örtlich begrenzte Geschwülste	2 685	8 492	60	91	313 776	-
Örtlich begrenzte Verletzungen, Entzündungen oder abgekapselte Abszesse	81 483	137 038	8 959	1 820	1 221 610	-
Mißbildungen, Schwund einzelner Muskeln oder Organe	374	1 007	77	3	72 228	-
Vereinzelte fremdartige Ablagerungen wie Kalk- oder Farbablagerungen	25 696	2 446	35	60	11 001	-
Sonstige Gründe	51 119	1 379	86	119	69 480	-
<b>Insgesamt</b>	<b>161 407</b>	<b>150 379</b>	<b>9 350</b>	<b>2 183</b>	<b>1 688 096</b>	<b>-</b>

##### Fremdwasserbeanstandung kg

Technisch vermeidbare Flüssigkeitsmengen	-	-	-	-	-	-
--	---	---	---	---	---	---

\*) Tatbestände, zu denen keine Daten anfielen, sind nicht aufgeführt.

StBA, FS 3, R. 4, 1997

#### 4 Fleischuntersuchung 1996

##### 4.2 Schlachtgeflügel- und Geflügelfleischuntersuchung bei Tieren inländischer Herkunft \*)

Nachrichtlich:

- Neue Länder und Berlin-Ost -

Art der Untersuchung	Jungmast-	Suppen-	Enten	Gänse	Puten	Perl-
Beanstandungsgrund	hühner	hühner				hühner

##### Untersuchtes Schlachtgeflügel Stück

Im Herkunftsbetrieb untersucht .....	129 232 965	.	5 609 728	263 663	.	-
Nur im Schlachtbetrieb untersucht .....	138 891	.	16 933	6 476	.	-
Insgesamt .....	129 371 856	2 072 318	5 626 661	270 139	2 258 658	-
darunter weitergehend untersucht:						
mikrobiologisch .....	-	-	17	15	-	-
auf Rückstände .....	385 254	2	-	-	61	-
sonstig .....	-	-	-	-	-	-

##### Untersuchtes Geflügelfleisch kg

Untersuchtes Geflügelfleisch .....	155 005 018	73 368	13 432 261	548 201	22 503 550	-
darunter:						
mikrobiologisch untersucht .....	27 665	-	76	75	2 790	-
stichprobenweise auf Rückstände						
untersucht .....	29 224 123	-	75	1	630 329	-
wegen begründeten Verdachts auf Rückstände						
untersucht .....	3	-	-	-	-	-
auf Fremdwasser untersucht .....	23 218	-	-	-	-	-
sonstig .....	739	-	-	-	-	-

##### Als untauglich beurteilte ganze Tierkörper (einschließlich der Nebenprodukte der Schlachtung) kg

Aspergillose, Blackhead, Colibazilliose- Mykoplasma, Gänseinflehen, Entenhepatis, Leukose, Pocken, Pseudotuberkulose, Toxoplasmose, Tuberkulose, Rotlauf .....	590 817	148	53	518	21 265	-
Bakteriämien oder Virämien, soweit sie nicht bereits vorhergehend genannt sind .....	234 569	26	44 541	881	5 745	-
Rückstände .....	-	-	-	-	-	-
Vergiftung .....	788	-	-	-	-	-
Natürlicher Tod, Schlachtung in der Agonie, unvollkommenes Ausbluten .....	210 394	117	30 048	452	21 728	-
Umfangreiche Verletzungen oder umfangreiche blutige oder wässrige Durchtränkung .....	37 115	89	21 423	230	3 394	-
Bauchwassersucht, Gelbsucht, bösartige oder multiple Geschwülste, multiple Abszesse, ausgebreiteter Parasitenbefall in der Unterhaut oder in der Muskulatur ..	460 389	572	12 082	1 602	4 136	-
Verschmutzung, die auch durch gründliche Reinigung nicht beseitigt werden kann .....	5 583	4	664	29	54	-
Hochgradige Abmagerung .....	313 589	443	30 419	920	12 176	-
Zersetzungs Vorgänge, erhebliche Abweichungen hinsichtlich Farbe, Geruch, Geschmack, Konsistenz, vor allem Wässrigkeit .....	91 051	618	5 601	24	611	-
Sonstige Gründe .....	94 454	26	53	382	1 973	-
Insgesamt .....	2 038 729	2 043	144 884	5 038	71 082	-

##### Als untauglich beurteilte veränderte Organe oder veränderte Teile des Tierkörpers kg

Parasitenbefall .....	-	-	-	-	-	-
Örtlich begrenzte Geschwülste .....	-	-	-	56	4 252	-
Örtlich begrenzte Verletzungen, Entzündungen oder abgekapselte Abszesse .....	173 605	-	27 114	828	231 071	-
Mißbildungen, Schwund einzelner Muskeln oder Organe .....	-	-	-	2	8 015	-
Vereinzelte fremdartige Ablagerungen wie Kalk- oder Farbablagerungen .....	-	-	-	4	21 991	-
Sonstige Gründe .....	114 241	3	18 294	15	2 751	-
Insgesamt .....	287 846	3	45 408	905	268 080	-

##### Fremdwasserbeanstandung kg

Technisch vermeidbare Flüssigkeitsmengen	54	-	-	-	-	-
--	----	---	---	---	---	---

\*) Tatbestände, zu denen keine Daten anfielen, sind nicht aufgeführt.

## 5 Geflügel

### 5.1 Brütereien und Fassungsvermögen der Brutanlagen im Dezember 1997 \*)

Land	Insgesamt		Davon mit einem Fassungsvermögen von ... bis ... Bruteier			
			1 000 - 5 000		5 001 - 10 000	
	Brütereien	Fassungsvermögen	Brütereien	Fassungsvermögen	Brütereien	Fassungsvermögen
	Anzahl	1 000	Anzahl	1 000	Anzahl	1 000
Deutschland.....	138	48 889.0	11	35.5	12	102.0
Früheres Bundesgebiet.....	121	36 375.1	.	.	12	102.0
Norden.....	89	25 636.3	5	18.3	6	55.5
Süden.....	32	10 738.8	.	.	6	46.5
Neue Länder und Berlin-Ost.....	17	12 513.9	.	.	-	-

Land	noch: Davon mit einem Fassungsvermögen von ... bis ... Bruteier					
	10 001 - 20 000		20 001 - 50 000		50 001 - 100 000	
	Brütereien	Fassungsvermögen	Brütereien	Fassungsvermögen	Brütereien	Fassungsvermögen
	Anzahl	1 000	Anzahl	1 000	Anzahl	1 000
Deutschland.....	15	250.9	29	929.1	16	1 061.0
Früheres Bundesgebiet.....	15	250.9	24	772.3	.	.
Norden.....	12	198.1	16	501.6	.	.
Süden.....	3	52.8	8	270.7	.	.
Neue Länder und Berlin-Ost.....	-	-	5	156.8	.	.

Land	noch: Davon mit einem Fassungsvermögen von ... bis ... Bruteier					
	100 001 - 200 000		200 001 - 500 000		500 001 und mehr	
	Brütereien	Fassungsvermögen	Brütereien	Fassungsvermögen	Brütereien	Fassungsvermögen
	Anzahl	1 000	Anzahl	1 000	Anzahl	1 000
Deutschland.....	10	1 346.5	19	6 050.1	26	39 113.9
Früheres Bundesgebiet.....	.	.	19	6 050.1	19	27 061.1
Norden.....	7	937.4	.	.	15	17 645.3
Süden.....	.	.	.	.	4	9 415.8
Neue Länder und Berlin-Ost.....	.	.	-	-	7	12 052.8

\*) In Brütereien mit einem Fassungsvermögen der Brutanlagen von mindestens 1 000 Eiern ausschließlich des Schlupfraumes.

## 5.2 Brütereien \*), eingelegte

Lfd. Nr.	Monat Land	Jahr	Brüte- reien	Eingelegte Bruteier zur Erzeugung von			
				Hühnerküken der			
				Legerassen		Mastrassen	
				zur Zucht und Vermehrung	zum Gebrauch	zur Zucht und Vermehrung	zum Gebrauch
				Anzahl			
1	Deutschland .....	1991	X	7 041.8	117 010.6	14 965.7	359 665.1
2		1992	X	7 386.4	110 787.2	10 484.9	396 241.7
3		1993	X	8 498.2	109 855.1	4 913.2	405 895.9
4		1994	X	7 661.8	114 901.9	6 096.2	409 817.2
5		1995	X	8 967.8	114 077.0	7 788.2	383 026.1
6		1996	X	9 688.8	114 815.6	8 568.6	392 668.0
7		1997	X	10 190.3	113 848.8	10 058.6	402 848.0
nach Mona							
8	Januar .....		107	1 063.8	8 984.9	809.6	34 309.6
9	Februar .....		112	1 010.6	9 048.4	766.6	27 833.5
10	März .....		134	698.2	10 873.4	1 050.3	31 402.4
11	April .....		135	642.7	10 987.5	469.5	35 505.5
12	Mai .....		132	781.6	10 383.8	616.9	35 604.7
13	Juni .....		131	845.2	8 600.4	490.1	33 729.3
14	Juli .....		107	1 292.7	8 992.4	877.0	36 409.5
15	August .....		100	926.5	10 202.2	805.1	34 554.0
16	September .....		97	850.4	11 254.8	1 133.9	35 580.2
17	Oktober .....		99	621.3	9 030.1	945.3	33 377.8
18	November .....		95	500.7	6 840.1	1 130.2	29 451.2
19	Dezember .....		101	956.7	8 650.7	964.1	35 090.4
Nachrichtlich:							
20	Früheres Bundesgebiet .....	1991	X	6 904.9	101 451.3	14 157.9	313 969.6
21		1992	X	7 386.4	104 526.7	10 484.9	300 043.1
22		1993	X	8 498.2		4 913.2	263 634.7
23		1994	X		114 834.5	6 096.2	262 438.6
24		1995	X	8 967.8		7 788.2	228 476.3
25		1996	X	9 688.8	114 815.6	8 568.6	227 226.3
26		1997	X		113 848.8	10 058.6	224 841.5
27	Norden des früheren Bundesgebietes 3) .....	1996	X	.	74 579.0	.	172 030.0
28		1997	X	.	72 215.1	.	174 117.4
29	Süden des früheren Bundesgebietes 4) .....	1996	X	.	40 236.6	.	55 196.3
30		1997	X	.	41 633.6	.	50 724.1
31	Neue Länder und Berlin-Ost .	1991	X	136.9	15 559.3	807.9	45 695.5
32		1992	X	-	6 260.5	-	96 198.6
33		1993	X	-		-	142 261.2
34		1994	X	-	67.4	-	147 378.5
35		1995	X	-		-	154 549.8
36		1996	X	-		-	165 441.7
37		1997	X	-		-	178 006.5

\*) Mit einem Fassungsvermögen der Brutanlagen von mindestens 1 000 Eiern ausschließlich des Schlupfraumes. In Berlin, Bremen, Hamburg und dem Saarland waren im Berichtszeitraum keine meldepflichtigen Betriebe vorhanden.  
1) Einschließlich aussortierte Hahnenküken.

2) Ab 1995 einschließlich Perlhühner.  
3) Zusammenfassung von Schleswig-Holstein, Niedersachsen und Nordrhein-Westfalen.  
4) Zusammenfassung von Hessen, Rheinland-Pfalz, Baden-Württemberg und Bayern.

flügel

Bruteier und geschlüpfte Küken

Geschlüpfte Küken							Lfd. Nr.
Hühnerküken				Enten-	Gänse-	Truthühner- 2)	
Legerassen		Mastrassen					
weibliche Zucht- und Ver- mehrungs-	Gebrauchs- lege-	weibliche Zucht- und Ver- mehrungs-	männliche und weibliche Gebrauchs- schlacht- 1) Küken				
1000							
2 398.2	44 051.0	5 701.1	295 989.7	10 367.4	588.1	17 228.1	1
2 247.8	43 022.9	3 601.7	320 819.3	11 681.5	656.7	18 891.3	2
2 704.3	42 484.9	1 811.4	321 566.5	10 539.8	877.1	18 799.9	3
2 385.4	46 244.3	2 218.1	328 003.9	10 346.2	812.4	21 174.5	4
2 653.0	44 653.6	2 532.2	306 325.3	12 817.8	840.7	21 490.0	5
2 897.7	46 106.5	2 775.2	316 741.0	12 635.6	757.5	22 645.4	6
3 014.8	44 275.3	2 847.3	324 284.5	13 093.3	873.7	26 869.3	7
ten 1997							
283.8	3 400.5	164.9	27 565.7	898.8	-	2 159.8	8
265.8	3 470.3	234.7	23 676.9	785.0	-	1 989.5	9
247.1	3 864.9	226.6	25 825.5	865.2	11.9	2 227.4	10
268.1	4 850.7	334.4	28 000.5	1 149.8	227.1	2 501.2	11
205.4	4 459.8	178.1	28 506.4	1 108.0	269.1	2 112.8	12
282.6	3 701.6	155.9	27 026.8	1 125.0	221.6	2 202.6	13
291.2	3 240.5	156.1	29 061.3	1 452.7	113.0	2 269.7	14
283.7	3 590.7	228.9	27 527.8	1 158.3	28.2	2 149.2	15
251.6	4 626.0	257.1	28 354.3	1 281.5	2.7	2 240.9	16
238.5	3 746.2	328.6	28 840.8	1 169.0	-	2 373.7	17
226.6	2 287.0	280.6	21 329.0	984.8	-	2 164.3	18
170.6	3 036.9	301.5	28 569.5	1 115.3	-	2 478.0	19
2 181.6	37 967.2	5 457.4	256 422.7	6 829.7	522.8	17 228.1	20
2 247.8	40 395.7	3 601.7	248 394.1	7 695.0	535.1	18 891.3	21
2 704.3	42 459.4	1 811.4	210 414.6	6 277.7	570.3	18 799.9	22
2 385.4	46 203.8	2 218.1	211 354.4	7 273.6	564.9	21 174.5	23
2 653.0	.	2 532.2	183 267.4	8 485.4	534.1	21 490.0	24
2 897.7	46 106.5	2 775.2	184 649.0	7 799.9	516.9	22 645.4	25
.	44 275.3	2 847.3	180 377.7	7 950.3	575.0	26 869.3	26
2 902.4	30 019.5	.	142 068.0	.	.	.	27
.	28 303.9	.	143 817.6	.	.	.	28
.	16 087.1	.	42 580.9	.	.	.	29
.	15 971.5	.	36 560.1	.	.	.	30
216.6	6 083.8	243.7	39 566.9	3 537.7	65.4	-	31
-	2 627.2	-	72 425.2	3 986.5	121.6	-	32
-	25.5	-	111 152.0	4 262.1	306.8	-	33
0.1	40.5	-	116 649.5	3 072.6	247.5	-	34
-	.	-	123 057.9	4 332.3	306.5	-	35
-	-	-	132 092.1	4 835.7	240.6	-	36
-	-	-	143 906.7	5 143.0	298.7	-	37

StBA, FS 3, R 4, 1997

## 5 Geflügel

### 5.3 Geflügelschlachtereien und Schlachtkapazitäten im März\*)

Land	Jahr	Insgesamt		Davon mit einer Schlachtkapazität von ... bis unter ... Tieren			
				2 000 - 10 000		10 000 - 30 000	
		Schlach- tereien	Schlacht- kapazität	Schlach- tereien	Schlacht- kapazität	Schlach- tereien	Schlacht- kapazität
		Anzahl	1 000	Anzahl	1 000	Anzahl	1 000
Deutschland.....	1992	148	37 789.9	41	172.6	29	474.1
	1993	131	33 737.1	46	181.1	21	309.1
	1994	130	30 362.4	45	190.5	26	414.4
	1995	124	31 044.4	42	183.3	23	358.6
	1996	115	28 542.1	38	166.3	26	424.8
	1997	109	27 332.2	37	165.4	21	351.3
	1998	106	29 734.1	34	146.4	20	331.9

Land	Jahr	noch : Davon mit einer Schlachtkapazität von...bis unter ...Tieren					
		30 000 - 50 000		50 000 - 100 000		100 000 - 200 000	
		Schlach- tereien	Schlacht- kapazität	Schlach- tereien	Schlacht- kapazität	Schlach- tereien	Schlacht- kapazität
		Anzahl	1 000	Anzahl	1 000	Anzahl	1 000
Deutschland.....	1992	10	374.6	60	36.758,5 a)	.	.
	1993	13	506.0	51	32.741,0 a)	.	.
	1994	8	317.0	51	29.440,5 a)	.	.
	1995	6	234.0	14	992.4	9	1 181.2
	1996	6	219.2	11	738.0	7	875.5
	1997	8	299.2	7	490.0	9	1 150.5
	1998	10	371.2	6	400.0	9	1 151.6

Land	Jahr	noch : Davon mit einer Schlachtkapazität von...bis unter ...Tieren					
		200 000 - 500 000		500 000 - 1 000 000		1 000 000 und mehr	
		Schlach- tereien	Schlacht- kapazität	Schlach- tereien	Schlacht- kapazität	Schlach- tereien	Schlacht- kapazität
		Anzahl	1 000	Anzahl	1 000	Anzahl	1 000
Deutschland.....	1992	.	.	.	.	.	.
	1993	.	.	.	.	.	.
	1994	.	.	.	.	.	.
	1995	11	3 532.5	10	7 505.5	9	17.057,0
	1996	9	2 912.5	9	6 682.8	9	16.523,0
	1997	8	2 307.0	8	5 237.0	11	17.331,8
	1998	8	2 415.0	10	7 647.0	9	17 271.0

- \*) Geflügelschlachtereien mit einer Schlachtkapazität von mindestens 2 000 Tieren im Monat.  
a) Geflügelschlachtereien mit einer Schlachtkapazität von 50 000 und mehr Tieren zusammen.  
Die neu vorgenommene Aufgliederung der Größenklasse "50 000 und mehr Tiere"  
konnte für die Jahre 1992 bis 1994 nicht mehr ermittelt werden.

## 5 Geflügel

### 5.4 Geflügelschlachtereien \*) und geschlachtetes Geflügel

Monat Land	Jahr	Geflügel- schlach- tereien	Geschlachtetes Geflügel							dar. (Sp.2): frisch abgegeben
			insgesamt	davon						
				Jungmast- hühner	Suppen- hühner	Enten	Gänse	Trut- hühner 1)		
									Anzahl	
Deutschland .....	1991	X	510 026.5	306 550.0	36 878.4	21 465.0	2 636.7	142 496.4	248 582.8	
	1992	X	540 961.1	323 061.1	38 394.9	21 055.3	3 741.1	154 708.5	280 608.8	
	1993	X	552 744.2	326 880.2	36 637.1	21 959.6	3 306.1	163 961.2	303 003.0	
	1994	X	582 255.9	342 389.8	38 071.4	21 412.5	2 609.4	177 772.9	330 171.6	
	1995	X	591 470.9	329 887.2	35 143.0	24 409.3	2 427.7	199 603.7	352 709.2	
	1996	X	597 486.7	324 059.8	35 340.7	25 524.7	2 368.6	210 193.0	375 171.4	
	1997	X	643 359.8	343 696.3	35 844.6	24 242.9	3 118.2	236 457.8	411 083.2	
nach Monaten 1997										
Januar .....		98	55 752.1	29 999.3	3 440.0	2 101.7	61.9	20 149.2	34 822.6	
Februar .....		99	48 944.6	26 772.3	2 062.8	1 700.9	0.1	18 408.5	31 792.3	
März .....		98	49 382.8	25 779.6	2 927.9	1 660.0	0.0	19 015.2	31 726.6	
April .....		97	58 027.4	31 099.3	3 981.4	1 943.9	0.1	21 002.7	36 754.3	
Mai .....		98	51 064.9	27 181.0	3 169.6	1 846.2	46.6	18 821.6	32 936.5	
Juni .....		95	52 857.0	27 972.6	3 395.1	1 816.0	232.5	19 440.7	33 820.4	
Juli .....		96	56 488.5	30 521.7	3 116.2	2 000.7	311.5	20 538.4	35 847.3	
August .....		95	50 894.0	27 465.8	2 676.3	1 959.3	323.5	18 469.1	31 723.7	
September .....		96	57 177.2	31 220.2	3 608.9	2 197.9	295.5	19 854.7	36 762.5	
Oktober .....		101	56 161.9	30 842.5	2 652.6	2 526.0	419.8	19 721.0	35 497.9	
November .....		101	52 870.9	28 605.6	2 245.4	2 119.9	626.6	19 273.5	34 295.3	
Dezember .....		102	53 738.5	26 236.4	2 568.5	2 370.4	800.1	21 763.2	35 103.9	
Nachrichtlich:										
Früheres Bundesgebiet .....	1991	X	442 012.4	249 162.2	36 317.4	16 994.8	2 383.4	137 154.7	239 519.6	
	1992	X	445 795.4	243 066.2	37 398.3	13 972.5	2 806.4	148 552.0	252 773.7	
	1993	X	414 096.4	210 979.1	35 314.4	12 585.8	1 522.4	153 694.7	266 026.7	
	1994	X	429 800.1	.	.	.	.	.	282 849.6	
	1995	X	425 135.8	187 853.9	.	15 115.1	.	185 093.1	300 122.4	
	1996	X	416 128.6	170 713.4	.	.	1 855.0	192 647.7	312 813.1	
	1997	X	448 834.4	179 089.3	.	.	2 290.1	217 217.4	342 086.6	
Norden des früheren Bundesgebietes 2) .....	1996	X	310 926.3	132 574.3	22 979.5	8 338.1	724.5	146 309.8	247 192.8	
	1997	X	343 487.5	142 063.2	23 551.6	7 866.4	664.3	169 341.9	277 139.7	
Süden des früheren Bundesgebietes 3) .....	1996	X	105 202.3	38 139.1	.	.	1 130.5	46 337.9	65 620.3	
	1997	X	105 346.9	37 026.1	.	.	1 625.8	47 875.5	64 946.9	
Neue Länder und Berlin-Ost ..	1991	X	68 014.1	57 387.9	560.9	4 470.2	253.4	5 341.7	9 063.2	
	1992	X	95 165.7	79 995.2	996.6	7 082.8	934.7	6 156.4	27 835.2	
	1993	X	138 647.8	115 901.1	1 322.7	9 373.8	1 783.7	10 266.5	36 976.3	
	1994	X	152 455.8	.	.	.	.	.	47 322.1	
	1995	X	166 335.1	142 033.3	.	9 294.3	.	14 510.6	52 586.7	
	1996	X	181 358.1	153 346.4	.	.	513.6	17 545.3	62 358.2	
	1997	X	194 525.4	164 607.0	.	.	828.1	19 240.4	68 996.6	

\*) Mit einer Schlachtkapazität von mindestens 2 000 Tieren im Monat.  
In Berlin, Bremen und Hamburg waren im Berichtszeitraum keine meldepflichtigen Betriebe vorhanden.  
1) Einschließlich Perlhühner.

2) Zusammenfassung von Schleswig-Holstein, Niedersachsen und Nordrhein-Westfalen.  
3) Zusammenfassung von Hessen, Rheinland-Pfalz, Saarland Baden-Württemberg und Bayern.



## 5 Geflügel

5.5 Geschlachtetes Geflügel \*) nach Herrichtungsformen und Angebotszustand im Jahr 1997

Gflügelart	Insgesamt	Herrichtungsformen				Angebotszustand	
		einschl.	ohne	andere Herrichtungsformen 1)	zerteilt 2)	frisch abgegeben	gefroren, tiefgefroren 3)
		Herz, Leber, Muskelmagen sowie Hals					
		Tonnen					

### Deutschland

Jungmasthühner .....	343 696.3	89 717.3	117 241.0	-	136 738.0	170 236.3	173 460.0
Suppenhühner .....	35 844.6	12 754.8	4 631.1	-	18 458.7	15 780.5	20 064.1
Enten .....	24 242.9	15 406.2	7 587.2	-	1 249.5	1 264.4	22 976.5
Gänse .....	3 118.2	3 037.6	54.6	-	26.0	1 265.4	1 852.8
Truthühner .....	236 456.9	66 505.6	29 848.6	-	140 102.7	222 535.6	13 921.3
Perlhühner .....	1.0	.	.	-	-	1.0	-

### Früheres Bundesgebiet

Jungmasthühner .....	179 089.3	30 840.0	64 800.0	-	83 449.4	118 107.2	60 982.1
Truthühner .....	217 216.5	66 505.6	29 362.5	-	121 348.4	206 481.8	10 734.7
Perlhühner .....	.	.	-	-	-	.	-

### Norden des früheren Bundesgebietes 4)

Jungmasthühner .....	142 063.2	26 289.7	49 504.2	-	66 269.3	91 451.6	50 611.6
Truthühner .....	169 341.6	66 287.1	25 100.7	-	77 953.8	169 136.1	205.6
Perlhühner .....	.	.	-	-	-	.	-

### Süden des früheren Bundesgebietes 5)

Jungmasthühner .....	37 026.1	4 550.2	15 295.8	-	17 180.1	26 655.6	10 370.5
Truthühner .....	47 874.9	218.4	4 261.8	-	43 394.6	37 345.7	10 529.1
Perlhühner .....	.	.	-	-	-	.	-

### Neue Länder und Berlin-Ost

Jungmasthühner .....	164 607.0	58 877.3	52 441.0	-	53 288.7	52 129.1	112 477.9
Truthühner .....	19 240.4	-	486.1	-	18 754.3	16 053.8	3 186.6
Perlhühner .....	.	-	.	-	-	.	-

- \*) In Geflügelschlachtereien mit einer Schlachtkapazität von mindestens 2 000 Tieren im Monat. In Berlin, Bremen und Hamburg waren im Berichtszeitraum keine meldepflichtigen Betriebe vorhanden.
- 1) Wie Spalte 3, jedoch mit Kopf, Hals und Ständern bzw. Paddeln.
- 2) Alle Teile von Geflügelschlachtkörpern einschl. entbeintes Fleisch und nicht in den Schlachtkörpern eingelegte Innereien.

- 3) Einschließlich sonstigem Angebotszustand.
- 4) Zusammenfassung von Schleswig-Holstein, Niedersachsen und Nordrhein-Westfalen.
- 5) Zusammenfassung von Hessen, Rheinland-Pfalz, Saarland, Baden-Württemberg und Bayern.

## 5 Geflügel

Entwicklung des Anteils der Geflügelarten am geschlachteten Geflügel insgesamt in Deutschland seit 1991 ( in % )

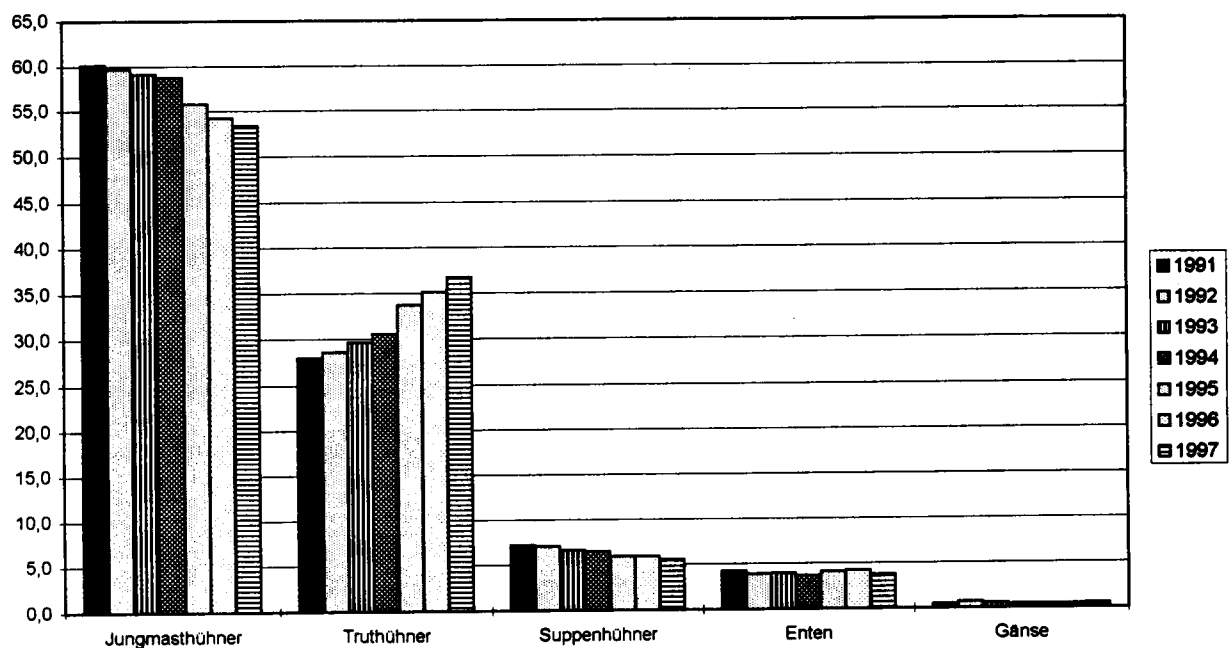

Entwicklung des Angebotszustandes von geschlachtetem Geflügel in Deutschland seit 1991 ( in 1 000t )

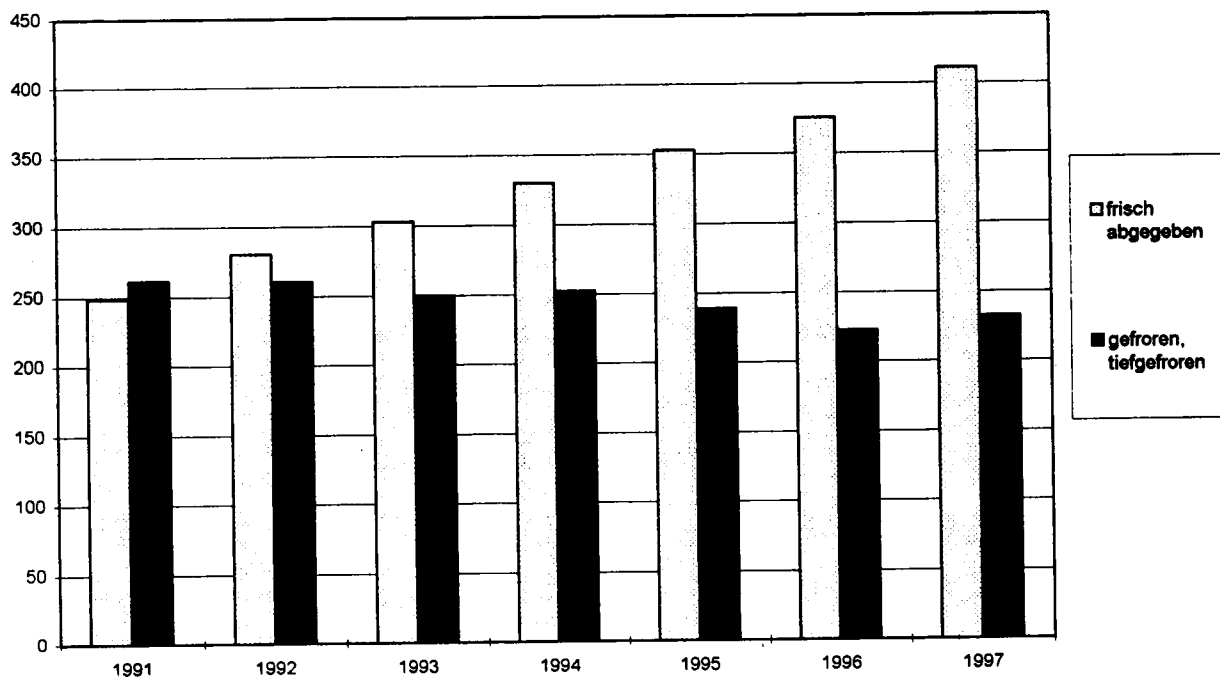

StBA, FS 3, R 4, 1997

## 6 Legehennenhaltung und Eiererzeugung 1997 \*)

### 6.1 Betriebe mit Hennenhaltungsplätzen nach Haltungsform und Haltungskapazität im Dezember

Haltungsform	Insgesamt		Haltungskapazität von ... bis unter ... Hennenhaltungsplätzen 1)							
			unter 5 000		5 000 - 10 000		10 000 - 30 000		30 000 und mehr	
	Betriebe	Haltungs- plätze	Betriebe	Haltungs- plätze	Betriebe	Haltungs- plätze	Betriebe	Haltungs- plätze	Betriebe	Haltungs- plätze
	Anzahl	in 1 000	Anzahl	in 1 000	Anzahl	in 1 000	Anzahl	in 1 000	Anzahl	in 1 000
Deutschland										
Käfig- / Batteriehaltung	1 242	35 575.1	252	986.4	423	2 860.9	336	5 233.9	231	26 493.9
Volierenhaltung	12	108.2	4	8.1	.	.	.	.	.	.
Bodenhaltung	166	2 512.0	29	69.3	50	200.5	43	379.7	44	1 862.6
Intensive Auslaufhaltung	8	148.4	-	-	.	.	.	.	.	.
Freilandhaltung	97	1 332.5	16	47.6	21	75.1	33	323.1	27	886.8
Insgesamt	1 361	39 676.2	279	1 111.4	458	3 153.9	373	5 971.0	251	29 439.9
Früheres Bundesgebiet										
Käfig- / Batteriehaltung	1 179	26 433.7	248	972.8	420	2 839.9	330	5 134.3	181	17 486.7
Volierenhaltung	.	.	4	8.1	.	.	.	.	-	-
Bodenhaltung	129	1 161.5	.	.	42	156.5	.	.	22	621.5
Intensive Auslaufhaltung	.	.	-	-	.	.	.	.	.	.
Freilandhaltung	66	504.2	.	.	14	35.6	.	.	.	.
Insgesamt	1 264	28 167.0	273	1 087.8	442	3 049.4	360	5 742.0	189	18 287.7
Neue Länder und Berlin-Ost										
Käfig- / Batteriehaltung	63	9 141.4	4	13.6	3	21.0	6	99.6	50	9 007.2
Volierenhaltung	.	.	-	-	-	-	-	-	.	.
Bodenhaltung	37	1 350.5	.	.	8	44.0	.	.	22	1 241.1
Intensive Auslaufhaltung	.	.	-	-	-	-	-	-	.	.
Freilandhaltung	31	828.3	.	.	7	39.5	.	.	.	.
Insgesamt	97	11 509.2	6	23.5	16	104.5	13	229.1	62	11 152.2

\*) In Betrieben mit 3 000 und mehr Hennenhaltungsplätzen bzw. von Unternehmen mit 3 000 und mehr Hennenhaltungsplätzen.

1) Bei voller Ausnutzung der für die Hennenhaltung verfügbaren Stallplätze.

## 6 Legehennenhaltung und Eiererzeugung 1997 \*)

### 6.2 Betriebe mit Legehennen nach Altersgruppen und Legeperioden im Dezember

Altersgruppen von ... bis unter ... Legemonaten	Insgesamt		Haltungskapazität von ... bis unter ... Hennenhaltungsplätzen 1)							
			unter 5 000		5 000 - 10 000		10 000 - 30 000		30 000 und mehr	
	Betriebe	Legehennen	Betriebe	Legehennen	Betriebe	Legehennen	Betriebe	Legehennen	Betriebe	Legehennen
	Anzahl	in 1 000	Anzahl	in 1 000	Anzahl	in 1 000	Anzahl	in 1 000	Anzahl	in 1 000
Deutschland										
Haltungsformen insgesamt										
1. Legeperiode 2)										
1 - 6	1 086	16 918.6	231	404.0	382	1 195.3	274	2 260.0	199	13 059.2
7 - 8	407	4 422.4	70	79.2	144	259.0	110	546.6	83	3 537.7
9 - 10	526	4 483.6	138	181.3	173	314.8	132	694.7	83	3 292.9
11 - 12	512	4 451.4	92	98.4	183	350.0	147	888.7	90	3 114.3
13 - 14	156	1 535.9	43	36.4	63	75.7	34	95.3	16	1 328.5
15 - 16	65	254.7	.	.	27	33.7	.	.	.	.
17 - 18	.	.	.	.	3	4.4	.	.	.	.
19 u. mehr	.	.	.	.	.	.	.	.	.	.
Zusammen	1 302	32 140.5	268	814.8	433	2 232.8	356	4 517.3	245	24 575.6
2. Legeperiode 3)										
9 - 10	.	.	.	.	.	.	9	77.9	.	.
11 - 12	96	351.9	25	20.8	39	53.4	26	110.8	6	166.8
13 - 14	112	347.4	28	19.8	52	80.2	22	70.0	10	177.5
15 - 16	124	627.4	20	13.0	50	67.3	38	188.5	16	358.7
17 - 18	60	250.5	10	6.6	20	32.1	18	44.3	12	167.5
19 u. mehr	43	110.5	.	.	17	23.4	15	39.6	.	.
Zusammen	.	.	63	72.1	.	.	87	531.1	38	952.7
3. und weitere Legeperioden 4)										
Zusammen	.	.	-	-	.	.	-	-	-	-
Insgesamt										
Insgesamt	1 361	33 994.8	279	887.0	458	2 531.1	373	5 048.4	251	25 528.3
Reine Käfighaltung / Batteriehaltung										
1. Legeperiode 2)										
1 - 6	891	13 271.3	198	336.4	316	974.1	220	1 869.4	157	10 091.4
7 - 8	314	3 428.3	59	61.8	117	216.0	81	404.7	57	2 745.7
9 - 10	427	3 794.5	118	146.7	140	242.8	102	528.4	67	2 876.6
11 - 12	421	3 545.3	81	82.6	158	301.4	116	701.9	66	2 459.4
13 - 14	133	1 474.8	35	29.3	55	67.8	27	76.7	16	1 301.0
15 - 16	58	244.2	.	.	24	30.9	.	.	6	178.5
17 - 18	.	.	.	.	3	4.4	.	.	.	.
19 u. mehr	.	.	.	.	.	.	.	.	.	.
Zusammen	1 073	25 767.7	226	672.2	360	1 837.3	286	3 605.6	201	19 652.6
2. Legeperiode 3)										
9 - 10	.	.	.	.	.	.	.	.	.	.
11 - 12	82	295.7	.	.	36	50.1	19	90.6	.	.
13 - 14	97	324.8	.	.	45	73.8	18	59.6	.	.
15 - 16	106	517.2	.	.	43	60.1	33	171.9	.	.
17 - 18	49	215.3	.	.	16	28.4	15	33.9	.	.
19 u. mehr	35	100.7	.	.	13	19.0	.	.	.	.
Zusammen	.	.	57	65.3	.	.	69	458.9	31	813.2
3. und weitere Legeperioden 4)										
Zusammen	.	.	-	-	.	.	-	-	-	-
Insgesamt										
Insgesamt	1 123	27 374.3	234	737.4	385	2 106.5	299	4 064.5	205	20 465.8

\*) In Betrieben mit 3 000 und mehr Hennenhaltungsplätzen bzw. von Unternehmen mit 3 000 und mehr Hennenhaltungsplätzen.  
1) Bei voller Ausnutzung der für die Hennenhaltung verfügbaren Stallplätze.

2) Ohne Mauser.  
3) Einschl. Legehennen in der ersten Mauser.  
4) Legehennen in der zweiten Mauser.

# 6 Legehennenhaltung und Eiererzeugung 1997 \*)

## 6.2 Betriebe mit Legehennen nach Altersgruppen und Legeperioden im Dezember

Altersgruppen von ... bis unter ... Legemonaten	Insgesamt		Haltungskapazität von ... bis unter ... Hennenhaltungsplätzen 1)							
			unter 5 000		5 000 - 10 000		10 000 - 30 000		30 000 und mehr	
	Betriebe	Legehennen	Betriebe	Legehennen	Betriebe	Legehennen	Betriebe	Legehennen	Betriebe	Legehennen
	Anzahl	in 1 000	Anzahl	in 1 000	Anzahl	in 1 000	Anzahl	in 1 000	Anzahl	in 1 000
Früheres Bundesgebiet										
Haltungsformen insgesamt										
1. Legeperiode 2)										
1 - 6	997	12 035.2	226	390.9	366	1 131.1	263	2 167.2	142	8 346.0
7 - 8	370	2 916.9	.	.	.	.	104	511.0	56	2 074.7
9 - 10	487	3 221.6	.	.	.	.	127	661.3	58	2 078.6
11 - 12	474	3 269.4	.	.	.	.	144	866.0	59	1 958.7
13 - 14	.	.	.	.	.	.	.	.	8	712.7
15 - 16	.	.	.	.	27	33.7	.	.	.	.
17 - 18	.	.	.	.	3	4.4	.	.	.	.
19 u. mehr	.	.	.	.	.	.	.	.	.	.
Zusammen	1 207	22 584.2	262	793.2	.	.	.	.	.	.
2. Legeperiode 3)										
9 - 10	.	.	.	.	.	.	9	77.9	.	.
11 - 12	96	351.9	25	20.8	39	53.4	26	110.8	6	166.8
13 - 14	.	.	28	19.8	.	.	22	70.0	10	177.5
15 - 16	.	.	20	13.0	50	67.3	38	188.5	.	.
17 - 18	.	.	10	6.6	.	.	.	.	12	167.5
19 u. mehr	.	.	.	.	.	.	15	39.6	.	.
Zusammen	.	.	63	72.1	.	.	.	.	.	.
3. und weitere Legeperioden 4)										
Zusammen	.	.	-	-	.	.	-	-	-	-
Insgesamt										
Insgesamt	1 264	24 386.4	273	865.3	442	2 443.7	360	4 851.2	189	16 226.3
Reine Käfighaltung / Batteriehaltung										
1. Legeperiode 2)										
1 - 6	839	10 147.1	.	.	.	.	214	1 814.0	117	7 038.8
7 - 8	298	2 361.0	.	.	117	216.0	.	.	.	.
9 - 10	404	2 703.6	.	.	.	.	.	.	48	1 806.9
11 - 12	398	2 809.7	.	.	.	.	.	.	47	1 733.9
13 - 14	.	.	.	.	.	.	.	.	8	712.7
15 - 16	.	.	.	.	24	30.9	.	.	.	.
17 - 18	.	.	.	.	3	4.4	.	.	.	.
19 u. mehr	.	.	.	.	.	.	.	.	.	.
Zusammen	.	.	.	.	.	.	.	.	.	.
2. Legeperiode 3)										
9 - 10	.	.	.	.	36	50.1	19	90.6	.	.
11 - 12	82	295.7	.	.	45	73.8	18	59.6	.	.
13 - 14	97	324.8	.	.	43	60.1	33	171.9	.	.
15 - 16	.	.	.	.	16	28.4	.	.	.	.
17 - 18	.	.	.	.	13	19.0	.	.	.	.
19 u. mehr	35	100.7	.	.	.	.	.	.	.	.
Zusammen	.	.	57	65.3	.	.	.	.	.	.
3. und weitere Legeperioden 4)										
Zusammen	.	.	-	-	.	.	-	-	-	-
Insgesamt										
Insgesamt	1 067	20 684.5	.	.	.	.	293	3 971.5	161	13 893.1

\*) In Betrieben mit 3 000 und mehr Hennenhaltungsplätzen bzw. von Unternehmen mit 3 000 und mehr Hennenhaltungsplätzen.  
1) Bei voller Ausnutzung der für die Hennenhaltung verfügbaren Stallplätze.

2) Ohne Mauser.  
3) Einschl. Legehennen in der ersten Mauser.  
4) Legehennen in der zweiten Mauser.

## 6 Legehennenhaltung und Eiererzeugung 1997 \*)

### 6.2 Betriebe mit Legehennen nach Altersgruppen und Legeperioden im Dezember

Altersgruppen von ... bis unter ... Legemonaten	Insgesamt		Haltungskapazität von ... bis unter ... Hennenhaltungsplätzen 1)							
			unter 5 000		5 000 - 10 000		10 000 - 30 000		30 000 und mehr	
	Betriebe	Legehennen	Betriebe	Legehennen	Betriebe	Legehennen	Betriebe	Legehennen	Betriebe	Legehennen
	Anzahl	in 1 000	Anzahl	in 1 000	Anzahl	in 1 000	Anzahl	in 1 000	Anzahl	in 1 000

Neue Länder und Berlin-Ost										
Haltungsformen insgesamt										
1. Legeperiode 2)										
1 - 6	89	4 883.4	5	13.1	16	64.2	11	92.9	57	4 713.2
7 - 8	37	1 505.5	.	.	.	.	6	35.6	27	1 452.9
9 - 10	39	1 262.0	.	.	.	.	5	33.4	27	1 214.3
11 - 12	38	1 182.0	.	.	.	.	3	22.7	31	1 155.6
13 - 14	.	.	.	.	.	.	.	.	8	615.8
15 - 16	.	.	.	.	.	.	.	.	.	.
17 - 18	.	.	.	.	.	.	.	.	.	.
19 u. mehr	.	.	.	.	.	.	.	.	.	.
Zusammen	95	9 556.3	6	21.6	.	.	.	.	.	.
2. Legeperiode 3)										
9 - 10	.	.	-	-	-	-	-	-	.	.
11 - 12	.	.	-	-	-	-	-	-	.	.
13 - 14	.	.	-	-	.	.	-	-	.	.
15 - 16	.	.	-	-	.	.	-	-	.	.
17 - 18	.	.	-	-	.	.	-	-	.	.
19 u. mehr	.	.	-	-	.	.	-	-	.	.
Zusammen	5	52.1	-	-	.	.	.	.	.	.
3. und weitere Legeperioden 4)										
Zusammen	-	-	-	-	-	-	-	-	-	-
Insgesamt										
Insgesamt	97	9 608.4	6	21.6	16	87.4	13	197.2	62	9 302.1

Reine Käfighaltung / Batteriehaltung										
1. Legeperiode 2)										
1 - 6	52	3 124.3	.	.	.	.	6	55.3	40	3 052.7
7 - 8	16	1 067.3	.	.	.	.	.	.	19	1 069.7
9 - 10	23	1 090.8	.	.	.	.	.	.	19	725.5
11 - 12	23	735.6	.	.	.	.	.	.	8	588.3
13 - 14	.	.	.	.	.	.	.	.	.	.
15 - 16	.	.	.	.	.	.	.	.	.	.
17 - 18	.	.	.	.	.	.	.	.	.	.
19 u. mehr	-	-	-	-	-	-	-	-	-	-
Zusammen	.	.	.	.	.	.	.	.	.	.
2. Legeperiode 3)										
9 - 10	.	.	-	-	-	-	-	-	.	.
11 - 12	.	.	-	-	-	-	-	-	.	.
13 - 14	.	.	-	-	-	-	-	-	.	.
15 - 16	.	.	-	-	-	-	-	-	.	.
17 - 18	.	.	-	-	-	-	-	-	.	.
19 u. mehr	-	-	-	-	-	-	-	-	-	-
Zusammen	.	.	-	-	-	-	.	.	.	.
3. und weitere Legeperioden 4)										
Zusammen	-	-	-	-	-	-	-	-	-	-
Insgesamt										
Insgesamt	56	6 589.8	.	.	.	.	6	92.9	44	6 572.8

\*) In Betrieben mit 3 000 und mehr Hennenhaltungsplätzen bzw. von Unternehmen mit 3 000 und mehr Hennenhaltungsplätzen.  
1) Bei voller Ausnutzung der für die Hennenhaltung verfügbaren Stallplätze.

2) Ohne Mauser.  
3) Einschl. Legehennen in der ersten Mauser.  
4) Legehennen in der zweiten Mauser.

# 6 Legehennenhaltung und Eiererzeugung 1997 \*)

## 6.3 Betriebe mit Legehennenhaltung und Eiererzeugung nach Berichtsmonaten

	Betriebe	Hennen- haltungs- plätze 1)	Legehennen 2)		Erzeugte Eier 3) im Vormonat	Legeleistung		Auslastung der Haltungs- kapazität
			am 1. des Berichts- monats	im Durch- schnitt des Vormonats		Eier je Henne	Eier je Henne und Tag	
	Anzahl	Anzahl in 1 000			1 000 Stück	Stück		%
	1	2	3	4	5	6	7	8
Januar								
Deutschland .....	1 413	41 374	33 677	33 744	806 522	23.9	0.77	81.4
Baden-Württemberg ...	182	2 083	1 764	1 776	40 858	23.0	0.74	84.7
Bayern .....	190	3 976	3 439	3 477	77 285	22.2	0.72	86.5
Brandenburg .....	16	2 812	2 472	2 347	58 369	24.9	0.80	87.9
Hessen .....	65	1 526	1 274	1 287	30 557	23.7	0.76	83.5
Mecklenburg - Vorpommern .....	15	1 550	1 257	1 200	28 127	23.4	0.76	81.1
Niedersachsen .....	431	14 162	11 528	11 635	280 617	24.1	0.78	81.4
Nordrhein-Westfalen ..	297	4 669	3 618	3 697	86 697	23.5	0.76	77.5
Rheinland-Pfalz .....	62	853	706	714	17 064	23.9	0.77	82.8
Saarland .....	16	170	121	118	2 506	21.2	0.69	71.2
Sachsen .....	23	3 702	2 597	2 638	65 965	25.0	0.81	70.2
Sachsen-Anhalt .....	23	2 282	1 917	1 886	46 386	24.6	0.79	84.0
Schleswig-Holstein ..	72	1 420	1 283	1 298	29 183	22.5	0.73	90.4
Thüringen .....	18	2 142	1 681	1 653	42 497	25.7	0.83	78.5
Stadtstaaten .....	3	27	19	19	411	22.2	0.72	71.9
Nachrichtlich: Früheres Bundesgebiet Neue Länder u.Bln-Ost	1 318 95	28 886 12 488	23 754 9 924	24 020 9 724	565 178 241 344	23.5 24.8	0.76 0.80	82.2 79.5
Februar								
Deutschland .....	1 400	40 792	33 949	33 810	800 738	23.7	0.76	83.2
Baden-Württemberg ...	181	2 083	1 822	1 793	39 597	22.1	0.71	87.5
Bayern .....	188	3 984	3 487	3 462	73 423	21.2	0.68	87.5
Brandenburg .....	16	2 812	2 444	2 458	60 631	24.7	0.80	86.9
Hessen .....	65	1 526	1 302	1 288	29 649	23.0	0.74	85.3
Mecklenburg - Vorpommern .....	15	1 550	1 154	1 206	29 480	24.5	0.79	74.5
Niedersachsen .....	431	14 167	11 478	11 502	278 739	24.2	0.78	81.0
Nordrhein-Westfalen ..	287	4 626	3 618	3 715	86 726	23.3	0.75	82.5
Rheinland-Pfalz .....	62	852	713	710	16 576	23.4	0.75	83.7
Saarland .....	16	170	130	126	2 820	22.5	0.72	76.4
Sachsen .....	22	3 105	2 580	2 588	67 068	25.9	0.84	83.1
Sachsen-Anhalt .....	24	2 331	1 976	1 948	45 887	23.6	0.76	84.8
Schleswig-Holstein ..	72	1 419	1 287	1 285	28 371	22.1	0.71	90.8
Thüringen .....	18	2 142	1 740	1 712	41 320	24.1	0.78	81.2
Stadtstaaten .....	3	27	18	19	451	24.2	0.78	66.6
Nachrichtlich: Früheres Bundesgebiet Neue Länder u.Bln-Ost	1 305 95	28 853 11 939	24 056 9 893	23 898 9 912	556 352 244 386	23.3 24.7	0.75 0.80	83.4 82.9
März								
Deutschland .....	1 395	40 808	34 617	34 278	751 112	21.9	0.78	84.8
Baden-Württemberg ...	180	2 084	1 862	1 841	38 882	21.1	0.75	89.4
Bayern .....	187	3 917	3 496	3 490	74 145	21.2	0.76	89.3
Brandenburg .....	16	2 812	2 446	2 445	52 964	21.7	0.77	87.0
Hessen .....	64	1 521	1 362	1 330	29 279	22.0	0.79	89.6
Mecklenburg - Vorpommern .....	15	1 550	1 275	1 214	25 416	20.9	0.75	82.3
Niedersachsen .....	430	14 215	11 992	11 734	258 050	22.0	0.79	84.4
Nordrhein-Westfalen ..	286	4 620	3 964	3 891	85 470	22.0	0.79	85.8
Rheinland-Pfalz .....	62	853	718	716	15 579	21.8	0.78	84.2
Saarland .....	16	170	134	132	2 737	20.7	0.74	78.9
Sachsen .....	22	3 105	2 481	2 530	56 197	22.2	0.79	79.9
Sachsen-Anhalt .....	24	2 370	1 864	1 920	41 685	21.7	0.78	78.6
Schleswig-Holstein ..	71	1 415	1 283	1 284	29 341	22.9	0.82	90.7
Thüringen .....	19	2 150	1 721	1 732	40 954	23.6	0.84	80.0
Stadtstaaten .....	3	27	18	18	413	22.9	0.82	67.4
Nachrichtlich: Früheres Bundesgebiet Neue Länder u.Bln-Ost	1 299 96	28 821 11 987	24 831 9 787	24 436 9 842	533 896 217 216	21.8 22.1	0.78 0.79	86.2 81.6

\*) In Betrieben mit 3 000 und mehr Hennenhaltungsplätzen bzw. von Unternehmen mit 3 000 und mehr Hennenhaltungsplätzen.

1) Bei voller Ausnutzung der für die Hennenhaltung verfügbaren Stallplätze.

2) Einschl. legersiefer Junghennen und einschl. Legehennen, die sich in der Mauser befinden.

3) Einschl. Bruch-, Knick- und Junghenneneier.

StBA, FS 3, R 4, 1997

## 6 Leghennenhaltung und Eiererzeugung 1997 \*)

### 6.3 Betriebe mit Leghennenhaltung und Eiererzeugung nach Berichtsmonaten

	Betriebe	Hennen- haltungs- plätze 1)	Leghennen 2)		Erzeugte Eier 3) im Vormonat	Legeleistung		Auslastung der Haltungs- kapazität
			am 1. des Berichts- monats	im Durch- schnitt des Vormonats		Eier je Henne	Eier je Henne und Tag	
	Anzahl	Anzahl in 1 000			1 000 Stück	Stück		%
	1	2	3	4	5	6	7	8
April								
Deutschland .....	1 392	40 688	33 801	34 238	836 561	24.4	0.79	83.1
Baden-Württemberg ...	178	2 066	1 805	1 829	43 738	23.9	0.77	87.4
Bayern .....	187	3 920	3 524	3 510	81 429	23.2	0.75	89.9
Brandenburg .....	16	2 813	2 212	2 329	56 859	24.4	0.79	78.6
Hessen .....	64	1 521	1 316	1 339	32 497	24.3	0.78	86.6
Mecklenburg - Vorpommern .....	15	1 554	1 177	1 226	29 827	24.3	0.78	75.8
Niedersachsen .....	430	14 089	11 906	11 965	292 650	24.5	0.79	84.5
Nordrhein-Westfalen ..	285	4 646	3 768	3 883	94 144	24.2	0.78	81.1
Rheinland-Pfalz .....	62	854	693	706	16 181	22.9	0.74	81.2
Saarland .....	16	170	131	133	2 945	22.2	0.72	77.5
Sachsen .....	22	3 105	2 384	2 433	62 856	25.8	0.83	76.8
Sachsen-Anhalt .....	24	2 359	1 879	1 871	45 871	24.5	0.79	79.7
Schleswig-Holstein ..	71	1 415	1 287	1 285	32 315	25.1	0.81	90.9
Thüringen .....	19	2 150	1 700	1 710	44 812	26.2	0.85	79.0
Stadtstaaten .....	3	27	18	18	437	24.2	0.78	67.1
Nachrichtlich: Früheres Bundesgebiet	1 296	28 707	24 449	24 668	596 336	24.2	0.78	85.2
Neue Länder u.Bln-Ost	96	11 981	9 353	9 570	240 225	25.1	0.81	78.1
Mai								
Deutschland .....	1 394	40 608	33 390	33 598	799 866	23.8	0.79	82.2
Baden-Württemberg ...	178	2 072	1 792	1 800	41 892	23.3	0.78	86.5
Bayern .....	187	3 957	3 450	3 487	79 684	22.9	0.76	87.2
Brandenburg .....	16	2 888	2 360	2 286	52 207	22.8	0.76	81.7
Hessen .....	63	1 521	1 376	1 344	29 078	21.6	0.72	90.5
Mecklenburg - Vorpommern .....	15	1 554	1 061	1 119	25 445	22.7	0.76	68.3
Niedersachsen .....	435	14 095	11 704	11 835	292 448	24.7	0.82	83.0
Nordrhein-Westfalen ..	284	4 625	3 770	3 761	83 961	22.3	0.74	81.5
Rheinland-Pfalz .....	62	870	703	698	15 764	22.6	0.75	80.7
Saarland .....	16	170	111	121	2 709	22.3	0.74	65.6
Sachsen .....	21	2 992	2 403	2 376	58 494	24.6	0.82	80.3
Sachsen-Anhalt .....	25	2 302	1 921	1 900	46 675	24.6	0.82	83.4
Schleswig-Holstein ..	70	1 415	1 198	1 238	30 752	24.8	0.83	84.6
Thüringen .....	19	2 120	1 524	1 614	40 353	25.0	0.83	71.9
Stadtstaaten .....	3	27	18	18	404	22.5	0.75	66.5
Nachrichtlich: Früheres Bundesgebiet	1 298	28 752	24 121	24 303	576 692	23.7	0.79	83.9
Neue Länder u.Bln-Ost	96	11 856	9 269	9 295	223 174	24.0	0.80	78.2
Juni								
Deutschland .....	1 392	40 449	32 792	33 082	793 820	24.0	0.77	81.1
Baden-Württemberg ...	178	2 064	1 751	1 772	41 115	23.2	0.75	84.8
Bayern .....	185	3 938	3 399	3 417	79 006	23.1	0.75	86.3
Brandenburg .....	16	2 945	2 469	2 415	58 846	24.4	0.79	83.8
Hessen .....	63	1 522	1 272	1 324	29 803	22.5	0.73	83.6
Mecklenburg - Vorpommern .....	15	1 554	1 218	1 139	26 930	23.6	0.76	78.4
Niedersachsen .....	433	14 073	11 310	11 504	284 278	24.7	0.80	80.4
Nordrhein-Westfalen ..	284	4 607	3 675	3 723	82 466	22.2	0.72	79.8
Rheinland-Pfalz .....	63	877	723	714	16 252	22.8	0.74	82.4
Saarland .....	16	170	118	115	2 387	20.8	0.67	69.6
Sachsen .....	22	2 968	2 378	2 391	60 110	25.1	0.81	80.1
Sachsen-Anhalt .....	25	2 170	1 771	1 846	44 957	24.4	0.79	81.6
Schleswig-Holstein ..	70	1 415	1 260	1 229	30 271	24.6	0.79	89.0
Thüringen .....	19	2 120	1 431	1 477	36 985	25.0	0.81	67.5
Stadtstaaten .....	3	27	18	18	414	23.2	0.75	66.1
Nachrichtlich: Früheres Bundesgebiet	1 295	28 693	23 525	23 815	565 992	23.8	0.77	82.0
Neue Länder u.Bln-Ost	97	11 757	9 267	9 268	227 828	24.6	0.79	78.8

\*) In Betrieben mit 3 000 und mehr Hennenhaltungsplätzen bzw. von Unternehmen mit 3 000 und mehr Hennenhaltungsplätzen.

1) Bei voller Ausnutzung der für die Hennenhaltung verfügbaren Stallplätze.

2) Einschl. legereifer Junghennen und einschl. Leghennen, die sich in der Mauser befinden.

3) Einschl. Bruch-, Knick- und Junghenneneier.



## 6 Legehennenhaltung und Eiererzeugung 1997 \*)

### 6.3 Betriebe mit Legehennenhaltung und Eiererzeugung nach Berichtsmonaten

	Betriebe	Hennen- haltungs- plätze 1)	Legehennen 2)		Erzeugte Eier 3) im Vormonat	Legeleistung		Auslastung der Haltungs- kapazität
			am 1. des Berichts- monats	im Durch- schnitt des Vormonats		Eier je Henne	Eier je Henne und Tag	
	Anzahl	Anzahl in 1 000			1 000 Stück	Stück		%
	1	2	3	4	5	6	7	8
Juli								
Deutschland .....	1 393	40 580	32 950	32 944	792 503	24.1	0.80	81.2
Baden-Württemberg ...	180	2 084	1 767	1 763	39 899	22.6	0.75	84.8
Bayern .....	185	3 901	3 509	3 454	81 076	23.5	0.78	90.0
Brandenburg .....	16	2 945	2 396	2 433	61 546	25.3	0.84	81.4
Hessen .....	61	1 504	1 245	1 256	26 973	21.5	0.72	82.8
Mecklenburg - Vorpommern .....	15	1 554	1 148	1 183	27 464	23.2	0.77	73.9
Niedersachsen .....	432	14 143	11 857	11 518	283 576	24.6	0.82	82.4
Nordrhein-Westfalen ..	285	4 605	3 627	3 688	84 530	22.9	0.76	78.8
Rheinland-Pfalz .....	63	877	709	716	15 144	21.2	0.71	80.8
Saarland .....	16	170	118	118	2 625	22.3	0.74	69.4
Sachsen .....	23	3 048	2 379	2 379	60 671	25.5	0.85	78.1
Sachsen-Anhalt .....	25	2 191	1 708	1 740	42 067	24.2	0.81	78.0
Schleswig-Holstein ..	70	1 413	1 255	1 258	30 353	24.1	0.80	88.8
Thüringen .....	19	2 120	1 415	1 423	36 184	25.4	0.85	66.7
Stadtstaaten .....	3	27	17	17	385	22.2	0.74	63.1
Nachrichtlich: Früheres Bundesgebiet Neue Länder u.Bin-Ost	1 295 98	28 722 11 857	23 903 9 047	23 787 9 157	564 571 227 932	23.7 24.9	0.79 0.83	83.2 76.3
August								
Deutschland .....	1 381	40 602	33 462	33 178	798 433	24.1	0.78	82.4
Baden-Württemberg ...	178	2 077	1 690	1 728	40 019	23.2	0.75	81.4
Bayern .....	180	3 900	3 276	3 368	73 583	21.8	0.70	84.0
Brandenburg .....	16	2 945	2 569	2 483	57 645	23.2	0.75	87.2
Hessen .....	60	1 502	1 225	1 234	28 817	23.3	0.75	81.6
Mecklenburg - Vorpommern .....	15	1 554	1 311	1 230	27 975	22.7	0.73	84.4
Niedersachsen .....	431	14 225	12 021	11 840	294 138	24.8	0.80	84.5
Nordrhein-Westfalen ..	284	4 589	3 631	3 629	87 586	24.1	0.78	79.1
Rheinland-Pfalz .....	62	871	654	679	15 832	23.3	0.75	75.1
Saarland .....	16	169	123	120	2 864	23.8	0.77	72.6
Sachsen .....	23	3 069	2 502	2 441	60 352	24.7	0.80	81.5
Sachsen-Anhalt .....	25	2 127	1 644	1 676	41 557	24.8	0.80	77.3
Schleswig-Holstein ..	70	1 414	1 294	1 275	29 890	23.4	0.75	91.5
Thüringen .....	18	2 135	1 511	1 463	37 918	25.9	0.84	70.8
Stadtstaaten .....	3	27	12	14	257	18.0	0.58	43.0
Nachrichtlich: Früheres Bundesgebiet Neue Länder u.Bin-Ost	1 284 97	28 773 11 829	23 926 9 537	23 886 9 292	572 986 225 447	24.0 24.3	0.77 0.78	83.2 80.6
September								
Deutschland .....	1 377	40 618	33 783	33 626	801 406	23.8	0.77	83.2
Baden-Württemberg ...	178	2 083	1 732	1 711	37 702	22.0	0.71	83.1
Bayern .....	180	3 891	3 385	3 330	74 689	22.4	0.72	87.0
Brandenburg .....	16	2 945	2 462	2 515	58 415	23.2	0.75	83.6
Hessen .....	60	1 502	1 236	1 230	28 500	23.2	0.75	82.3
Mecklenburg - Vorpommern .....	15	1 609	1 252	1 281	30 809	24.0	0.78	77.8
Niedersachsen .....	426	14 145	12 093	12 057	292 633	24.3	0.78	85.5
Nordrhein-Westfalen ..	284	4 646	3 733	3 682	86 342	23.4	0.75	80.3
Rheinland-Pfalz .....	62	871	670	662	15 004	22.7	0.73	77.0
Saarland .....	16	169	124	123	2 777	22.5	0.73	73.1
Sachsen .....	24	3 056	2 501	2 502	64 352	25.7	0.83	81.9
Sachsen-Anhalt .....	25	2 127	1 677	1 660	41 714	25.1	0.81	78.8
Schleswig-Holstein ..	70	1 413	1 288	1 291	28 212	21.9	0.71	91.2
Thüringen .....	18	2 135	1 620	1 566	40 017	25.6	0.82	75.9
Stadtstaaten .....	3	26	11	14	240	17.1	0.55	43.8
Nachrichtlich: Früheres Bundesgebiet Neue Länder u.Bin-Ost	1 279 98	28 746 11 871	24 272 9 511	24 101 9 525	566 099 235 307	23.5 24.7	0.76 0.80	84.4 80.1

\*) In Betrieben mit 3 000 und mehr Hennenhaltungsplätzen bzw. von Unternehmen mit 3 000 und mehr Hennenhaltungsplätzen.

1) Bei voller Ausnutzung der für die Hennenhaltung verfügbaren Stallplätze.

2) Einschl. legereifer Junghennen und einschl. Legehennen, die sich in der Mauser befinden.

3) Einschl. Bruch-, Knick- und Junghenneneier.

StBA, FS 3, R 4, 1997

## 6 Legehennenhaltung und Eiererzeugung 1997 \*)

### 6.3 Betriebe mit Legehennenhaltung und Eiererzeugung nach Berichtsmonaten

	Betriebe	Hennen- haltungs- plätze 1)	Legehennen 2)		Erzeugte Eier 3) im Vormonat	Legeleistung		Auslastung der Haltungs- kapazität
			am 1. des Berichts- monats	im Durch- schnitt des Vormonats		Eier je Henne	Eier je Henne und Tag	
	Anzahl	Anzahl in 1 000			1 000 Stück	Stück		%
	1	2	3	4	5	6	7	8
Oktober								
Deutschland .....	1 373	40 453	33 716	33 750	798 322	23.7	0.79	83.3
Baden-Württemberg ...	178	2 083	1 747	1 740	39 654	22.8	0.76	83.9
Bayern .....	179	3 895	3 416	3 400	75 036	22.1	0.74	87.7
Brandenburg .....	16	2 910	2 500	2 481	60 689	24.5	0.82	85.9
Hessen .....	60	1 400	1 165	1 200	26 476	22.1	0.74	83.2
Mecklenburg - Vorpommern .....	15	1 609	1 389	1 320	27 281	20.7	0.69	86.3
Niedersachsen .....	424	14 106	11 911	12 002	291 513	24.3	0.81	84.4
Nordrhein-Westfalen ..	283	4 628	3 780	3 757	87 353	23.3	0.78	81.7
Rheinland-Pfalz .....	62	872	683	677	15 676	23.2	0.77	78.3
Saarland .....	16	169	122	123	2 659	21.7	0.72	71.9
Sachsen .....	24	3 056	2 630	2 566	62 252	24.3	0.81	86.1
Sachsen-Anhalt .....	25	2 142	1 743	1 710	42 766	25.0	0.83	81.3
Schleswig-Holstein ..	70	1 415	1 176	1 232	29 313	23.8	0.79	83.1
Thüringen .....	18	2 142	1 437	1 528	37 292	24.4	0.81	67.1
Stadtstaaten .....	3	26	18	15	362	24.8	0.83	68.3
Nachrichtlich: Früheres Bundesgebiet Neue Länder u.Bln-Ost	1 275 98	28 594 11 859	24 018 9 698	24 145 9 604	568 042 230 280	23.5 24.0	0.78 0.80	84.0 81.8
November								
Deutschland .....	1 370	40 344	34 741	34 232	812 998	23.7	0.77	86.1
Baden-Württemberg ...	178	2 084	1 830	1 789	41 632	23.3	0.75	87.8
Bayern .....	179	3 906	3 420	3 418	78 821	23.1	0.75	87.5
Brandenburg .....	15	2 907	2 696	2 598	55 999	21.6	0.70	92.8
Hessen .....	60	1 400	1 220	1 193	26 580	22.3	0.72	87.2
Mecklenburg - Vorpommern .....	15	1 551	1 379	1 384	30 528	22.1	0.71	88.9
Niedersachsen .....	423	14 102	12 203	12 063	296 217	24.6	0.79	86.5
Nordrhein-Westfalen ..	283	4 624	3 880	3 830	91 033	23.8	0.77	83.9
Rheinland-Pfalz .....	62	875	688	685	14 956	21.8	0.70	78.6
Saarland .....	16	169	120	121	2 590	21.5	0.69	70.8
Sachsen .....	24	3 059	2 661	2 645	64 730	24.5	0.79	87.0
Sachsen-Anhalt .....	25	2 085	1 799	1 771	43 455	24.5	0.79	86.3
Schleswig-Holstein ..	69	1 415	1 270	1 219	26 909	22.1	0.71	89.7
Thüringen .....	18	2 142	1 557	1 497	39 091	26.1	0.84	72.7
Stadtstaaten .....	3	26	19	18	457	25.1	0.81	71.7
Nachrichtlich: Früheres Bundesgebiet Neue Länder u.Bln-Ost	1 273 97	28 601 11 743	24 649 10 092	24 337 9 895	579 195 233 803	23.8 23.6	0.77 0.76	86.2 85.9
Dezember								
Deutschland .....	1 361	39 676	33 995	34 364	803 680	23.4	0.78	85.7
Baden-Württemberg ...	177	2 101	1 832	1 830	41 223	22.5	0.75	87.2
Bayern .....	179	3 865	3 448	3 434	79 225	23.1	0.77	89.2
Brandenburg .....	15	2 908	2 463	2 575	61 981	24.1	0.80	84.4
Hessen .....	60	1 400	1 178	1 199	25 911	21.6	0.72	84.2
Mecklenburg - Vorpommern .....	15	1 551	1 248	1 314	31 606	24.1	0.80	80.5
Niedersachsen .....	418	13 677	12 039	12 120	286 487	23.6	0.79	88.0
Nordrhein-Westfalen ..	283	4 646	3 771	3 826	86 804	22.7	0.76	81.2
Rheinland-Pfalz .....	62	875	702	695	15 427	22.2	0.74	80.3
Saarland .....	16	170	111	116	2 425	21.0	0.70	65.5
Sachsen .....	24	3 021	2 563	2 612	63 260	24.2	0.81	84.8
Sachsen-Anhalt .....	25	2 070	1 708	1 753	41 368	23.6	0.79	82.5
Schleswig-Holstein ..	66	1 408	1 285	1 276	28 075	22.0	0.73	91.3
Thüringen .....	18	1 959	1 636	1 597	39 469	24.7	0.82	83.5
Stadtstaaten .....	3	26	19	19	419	22.1	0.74	73.8
Nachrichtlich: Früheres Bundesgebiet Neue Länder u.Bln-Ost	1 264 97	28 167 11 509	24 386 9 608	24 513 9 850	565 996 237 684	23.1 24.1	0.77 0.80	86.6 83.5

\*) In Betrieben mit 3 000 und mehr Hennenhaltungsplätzen bzw. von Unternehmen mit 3 000 und mehr Hennenhaltungsplätzen.

1) Bei voller Ausnutzung der für die Hennenhaltung verfügbaren Stallplätze.

2) Einschl. legereifer Junghennen und einschl. Legehennen, die sich in der Mauser befinden.

3) Einschl. Bruch-, Knick- und Junghenneneier.

StBA, FS 3, R 4, 1997

## 7. Wirtschaftsdünger

### Landwirtschaftliche Betriebe mit Anfall, Übernahme, Aufbringung und Lagerkapazität von

Lfd. Nr.	Land	Betriebe mit Anfall von Festmist und/oder Gülle aus betriebseigener Viehhaltung insgesamt			Darunter Betriebe mit Gülleanfall insgesamt			Und zwar Betriebe mit Aufbringung ihrer Gülle auf deren selbstbewirtschaftete Fläche	
		Betriebe	LF 1 000 ha	GV 1) 1 000	Betriebe	LF 1 000 ha	GV 1) 1 000	Betriebe	LF 1 000 ha
1	Deutschland.....	374 912	14 302,7	14 568,0	177 530	9 393,7	11 118,2	176 381	9 372,1
2	Baden - Württemberg.....	53 751	1 245,0	1 291,0	25 341	820,3	967,8	25 252	819,8
3	Bayern.....	128 857	2 871,9	3 506,0	70 656	2 094,4	2 841,0	70 465	2 092,3
4	Brandenburg.....	5 793	1 161,8	658,9	1 005	622,0	392,0	945	619,3
5	Hessen.....	25 279	660,6	570,8	6 943	335,7	324,8	6 911	335,6
6	Mecklenburg - Vorpommern.....	3 896	1 031,9	567,2	939	589,8	384,9	894	587,2
7	Niedersachsen.....	58 333	2 257,1	2 984,3	33 879	1 713,3	2 520,0	33 508	1 710,5
8	Nordrhein - Westfalen.....	48 457	1 299,8	1 893,3	23 443	886,2	1 479,6	23 274	883,9
9	Rheinland - Pfalz.....	14 802	494,2	426,2	4 138	245,7	254,9	4 121	245,4
10	Saarland.....	1 627	67,1	52,4	340	30,7	28,6	337	30,7
11	Sachsen.....	6 575	769,9	562,4	944	485,9	404,1	916	485,8
12	Sachsen - Anhalt.....	3 466	812,0	445,4	754	499,5	312,9	713	495,9
13	Schleswig - Holstein.....	18 944	915,7	1 162,2	8 449	635,9	894,6	8 365	634,9
14	Thüringen.....	4 544	697,4	428,1	581	427,0	304,5	566	423,7
	Nachrichtlich:								
15	Früheres Bundesgebiet.....	350 633	9 829,3	11 905,6	173 307	6 769,5	9 319,7	172 348	6 760,3
16	Neue Länder und Berlin-Ost.....	24 279	4 473,3	2 662,4	4 223	2 624,2	1 798,4	4 034	2 611,8

\*) Ergebnisse der Agrarberichterstattung 1997.

\*\*) Zeitraum April 1996 bis März 1997.

1) Gesamter Viehbestand des Betriebes (Pferde, Rindvieh, Schafe, Schweine und Geflügel).

StBA, FS 3, R 4, 1997

tierischer Herkunft \*)

Festmist und/oder Gülle aus der Nutztierhaltung 1996 / 1997 \*\*)

vollständiger oder teilweiser Abgabe ihrer Gülle an andere Betriebe		Betriebe mit Gülleabnahme von anderen Betrieben				Betriebe mit Lagerkapazität für				Lfd. Nr.
		mit eigenem		ohne eigenen		Gülle		Festmist		
		Gülleanfall								
Betriebe	LF 1 000 ha	Betriebe	LF 1 000 ha	Betriebe	LF 1 000 ha	Betriebe	Lagerkapazität 1000 m³	Betriebe	Lagerkapazität 1000 m²	
8 457	472,7	6 917	567,5	5 495	401,6	177 530	108 108,2	296 366	26 410,6	1
817	29,3	640	21,2	579	10,1	25 341	8 498,0	45 243	2 435,7	2
1 793	48,7	2 142	68,5	1 479	23,5	70 656	29 026,5	106 855	6 092,9	3
118	39,1	62	60,6	92	39,2	1 005	2 591,4	5 408	1 676,1	4
196	8,4	188	10,4	140	4,6	6 943	2 101,4	21 166	1 033,5	5
108	34,9	77	60,0	124	66,8	939	3 714,6	2 317	1 411,9	6
2 335	88,4	1 902	104,5	995	51,5	33 879	26 640,6	35 524	3 679,0	7
1 883	67,1	1 053	42,0	1 385	35,3	23 443	14 000,0	38 354	3 597,4	8
167	9,0	164	9,2	71	3,0	4 138	2 080,9	12 809	702,4	9
15	0,9	13	0,9	13	0,7	340	175,0	1 530	117,9	10
88	33,2	36	45,9	83	26,8	944	3 255,8	5 615	1 313,5	11
94	30,1	40	36,1	92	58,2	754	2 901,6	2 534	1 107,5	12
770	47,0	551	47,8	366	26,3	8 449	10 208,3	15 796	2 324,5	13
71	36,4	49	60,4	57	55,4	581	2 841,8	2 815	874,8	14
7 978	299,0	6 653	304,6	5 048	155,1	173 307	92 803,0	277 672	20 025,4	15
479	173,7	264	263,0	447	246,5	4 223	15 305,2	18 694	6 385,1	16

StBA, FS 3, R 4, 1997



# Fachserie 3: Land- und Forstwirtschaft, Fischerei

## Reihe 1: Ausgewählte Zahlen für die Agrarwirtschaft

Die *jährlich* erscheinende Querschnittsveröffentlichung enthält zusammenfassende Ergebnisse aus den verschiedenen Gebieten der Landwirtschaftsstatistik. U.a. werden Strukturdaten über Betriebe der Land- und Forstwirtschaft, über Arbeitskräfte, Bodennutzung, Erträge, Viehhaltung und tierische Erzeugung veröffentlicht. Angaben aus anderen Bereichen, z.B. über Düngemittel, Preise und Löhne in der Landwirtschaft sowie den Nahrungsmittelverbrauch, runden das Bild ab.

## Reihe 2: Betriebs-, Arbeits- und Einkommensverhältnisse

### 2.1: Betriebe

#### 2.1.1: Betriebsgrößenstruktur

In *jährlicher* Erscheinungsfolge enthält dieser Bericht Daten über die Größenstruktur von landwirtschaftlichen Betrieben und Forstbetrieben und ihre Veränderungen. In *zweijährlicher* Periodizität werden Ergebnisse aus der Agrarberichterstattung in folgenden Heften veröffentlicht:

#### 2.1.2: Bodennutzung der Betriebe

#### 2.1.3: Viehhaltung der Betriebe

#### 2.1.4: Betriebssysteme und Standardbetriebseinkommen

#### 2.1.5: Sozialökonomische Verhältnisse

#### 2.1.6: Besitzverhältnisse in den landwirtschaftlichen Betrieben.

#### 2.1.7: Außerbetriebliche Einkommen und Arbeitsverhältnisse für ausgewählte Betriebsgruppen

#### 2.1.8: Pachtflächen und Pachtpreise

#### 2.1.9 Ausstattung mit und Einsatz von landwirtschaftlichen Maschinen

Bis einschließlich 1993 erschienen dreijährlich Nachweisungen über technische Betriebsmittel in Auswertung der Anträge auf Gasölverbilligung in Reihe 2.3. Beginnend ab 1995 werden Angaben über den Bestand und den Einsatz von Schleppern und Mähreschern vierjährlich im Rahmen der Agrarberichterstattung erhoben und veröffentlicht.

### 2.2: Arbeitskräfte

Diese Veröffentlichung enthält bis einschl. 1993 die Ergebnisse der jährlichen Arbeitskräfteerhebung in der Landwirtschaft mit Angaben über Betriebsinhaber, Familienangehörige sowie familienfremde Arbeitskräfte nach Art und Umfang ihrer Beschäftigung. Beginnend 1993 wird die Erhebung nur noch in jedem 2. Jahr durchgeführt. In den Ländern Brandenburg, Mecklenburg-Vorpommern, Sachsen, Sachsen-Anhalt und Thüringen wurden die Arbeitskräftedaten aufgrund einer Sonderregelung auch 1994 erhoben.

### 2.4: Kaufwerte für landwirtschaftliche Grundstücke

Diese Statistik wertet *jährlich* die Meldungen der Finanzämter über die Veräußerungsfälle für Flächen landwirtschaftlicher Nutzung aus.

### 2.S.: Sonderbeiträge (unregelmäßige Folge)

Bisher erschienen:

### 2.S.1: Methodische Grundlagen der Agrarberichterstattung

## Reihe 3: Landwirtschaftliche Bodennutzung und pflanzliche Erzeugung

In der Jahreszusammenstellung werden die Anbaustatistiken mit den Erntefeststellungen über landwirtschaftliche Feldfrüchte und Grünland, Gemüse, Obst und Weinmost ausgewiesen. Außerdem finden sich Angaben über Baumschulgehölze, Weinbestände und -erzeugung.

### 3.1: Landwirtschaftliche Bodennutzung

#### 3.1.1: Gliederung der Gesamtflächen (erscheint ab 1989 als Reihe 5.1)

#### 3.1.2: Landwirtschaftlich genutzte Flächen

In einem *jährlichen* Bericht (mit Vorbericht) wird die landwirtschaftlich genutzte Fläche nach Kultur- und Fruchtarten aufgegliedert.

#### 3.1.3: Gemüseanbauflächen

Diese Reihe berichtet *jährlich* über die Anbauflächen von Gemüse und Erdbeeren.

#### 3.1.4: Baumobstflächen

Aus den *fünffährlichen* Obstanbauerhebungen werden Strukturangaben über Betriebe, Anbauflächen und Sorten nachgewiesen.

#### 3.1.5: Rebflächen

Dieser *jährliche* Bericht enthält eine sachlich und regional gegliederte Bestandsaufnahme der mit Keltertrauben bestockten Rebflächen mit marktorientierter Produktion.

#### 3.1.6: Anbau von Zierpflanzen

Diese Veröffentlichung berichtet in *vierjährlicher* Periodizität über den Anbau von Blumen und Zierpflanzen für den Verkauf.

#### 3.1.7: Baumschulen, Baumschulflächen und Pflanzenbestände

Die *4-jährliche* Veröffentlichung enthält Angaben über die Baumschulfläche und die Bestände an Forstpflanzen sowie Obst- und Ziergehölzen.

#### 3.1.8: Anbau von landwirtschaftlichen Zwischenfrüchten

In diesem *zweijährlich* erscheinenden Bericht werden die Anbauflächen landwirtschaftlicher Zwischenfrüchte nach Pflanzenarten sowie dem Nutzungszweck nachgewiesen.

### 3.2: Pflanzliche Erzeugung

#### 3.2.1: Wachstum und Ernte - Feldfrüchte, Gemüse, Obst, Trauben -

In unregelmäßiger Folge erscheinen jährlich 14 Berichte mit Angaben über den Wachstumsstand, die Erntevorschätzungen und die endgültigen Erntefeststellungen.

#### 3.2.2: Weinerzeugung

*Jährlich* ein Bericht über die erzeugte Wein- und Mostmenge in der Unterteilung nach Ländern, Regierungsbezirken und Anbaubereichen sowie nach Qualitätsstufen.

Fortsetzung siehe folgende Seite

### 3.2.3: Weinbestände

Jährlich ein Bericht über die Bestände an Wein- und Traubenmost nach Herkunft und Betriebsart in der Unterteilung nach Ländern und Regierungsbezirken.

### Reihe 4: Viehbestand und tierische Erzeugung

Das Jahresheft enthält Ergebnisse der Viehbestandsstatistiken, der Statistiken über Milcherzeugung und -verwendung, Schlachtungen und Fleischerzeugung, Erzeugung von Geflügel und Eiern sowie Fleisch- und Geflügelfleischuntersuchung.

#### 4.1: Viehbestand

Jährlich vier Berichte informieren über die Bestände an Schweinen (April, Aug., Dez.), Rindern und Schafen (Juni, Dez.), Pferden und Geflügel (Dez.; zweijährlich).

#### 4.2: Tierische Erzeugung

Zu dieser Reihe erscheinen folgende Veröffentlichungen

##### 4.2.1: Schlachtungen und Fleischerzeugung (vierteljährlich)

##### 4.2.2: Milcherzeugung und -verwendung (jährlich)

##### 4.2.3: Erzeugung von Geflügel (halbjährlich)

##### 4.3: Fleischuntersuchung (jährlich)

##### 4.4: (unbesetzt)

#### 4.5: Hochsee- und Küstenfischerei

Die Vierteljahres- und Jahresberichte bringen u.a. Anlandeergebnisse in der Gliederung nach Fischarten, Fanggebieten und Anlandeplätzen.

### Reihe 5: Allgemeine Flächennutzung

#### 5.1: Bodenfläche nach Art der tatsächlichen Nutzung (bis 1985 als Reihe 3.1.1 erschienen)

Dieser Bericht informiert in vierjährlichem Abstand bis zur Kreisebene über die tatsächliche Nutzung der Bodenfläche. Datengrundlage sind die Liegenschaftskataster.

#### 5.2: Bodenfläche nach Art der geplanten Nutzung

In diesem Heft wird ab 1989 vierjährlich bis zur Kreisebene die geplante Nutzung der Bodenfläche, wie sie in der gemeindlichen Bauleitplanung zum Ausdruck kommt, dargestellt. Als Erhebungsgrundlage dienen die Flächennutzungspläne der Gemeinden.

### Einzelveröffentlichungen

In ca. zehnjährlichem Turnus werden die Ergebnisse der Landwirtschaftszählungen und ihrer Nacherhebungen in Einzelheften herausgegeben.

### Landwirtschaftszählung 1979

Heft 1: Arbeitsverhältnisse in den land- und forstwirtschaftlichen Betrieben

Heft 2: Betriebe nach dem Schwerpunkt ihrer Viehhaltung

Heft 3: Besitzverhältnisse, Zimmervermietung, Wohnhausausstattung

Heft 4: Landwirtschaftliche und nichtlandwirtschaftliche Ausbildung, Haushaltstruktur, soziale Sicherung

Heft 5: Methodische Grundlagen

Heft 6: Strukturdaten für Landwirtschaftliche Wirtschaftsgebiete

### Gartenbauerhebung 1994, Teil 1

### Weinbauerhebung 1989/90

### Binnenfischereierhebung 1994

---

### Klassifikationen

Systematisches Güterverzeichnis für Produktionsstatistiken, Ausgabe 1989.

---



**Statistisches Bundesamt**  
**Gustav-Stresemann-Ring 11**  
**65 189 Wiesbaden**

Veröffentlichungen und Prospekte sind durch den Verlag METZLER-POESCHEL, Verlagsauslieferung SFG –Servicecenter Fachverlag GmbH, Postfach 43 43, 72774 Reutlingen, erhältlich

*Neu im Oktober*

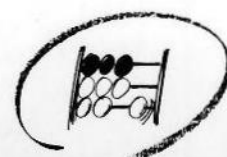

Statistisches Bundesamt

## Informationen pur: Statistisches Jahrbuch 1998

Das umfassendste statistische Nachschlagewerk Deutschlands.

### ○ Statistisches Jahrbuch 1998 für die Bundesrepublik Deutschland

764 Seiten mit 36 vierfarbigen Schaubildern.  
Format 21,5 x 25,5 cm. DM 128,-  
ISBN 3-8246-0556-2

### ○ Statistisches Jahrbuch 1998 für das Ausland

400 Seiten mit 21 vierfarbigen Schaubildern.  
Format 21,5 x 25,5 cm. DM 57,-  
ISBN 3-8246-0558-9

Beide Bände zusammen in einem Schuber  
zum Vorzugspreis von DM 158,-  
1164 Seiten mit 57 vierfarbigen Schaubildern.  
Format 21,5 x 25,5 cm.  
ISBN 3-8246-0557-0

Beide Bände komplett auf

### ○ CD-ROM

mit neuer Software für Windows 95, 98 oder NT  
Subskriptionspreis bis 31.12.1998: DM 79,-; danach DM 98,-  
ISBN 3-8246-0559-7

Erhältlich im Buchhandel oder direkt beim Verlag Metzler-Poeschel,  
Auslieferung SFG-Servicecenter Fachverlage GmbH, Postfach 43 43,  
72774 Reutlingen, Telefon (0 70 71) 93 53 50, Telefax (0 70 71) 3 36 53,  
Internet: <http://www.s-f-g.com>, e-mail: [staba@s-f-g.com](mailto:staba@s-f-g.com)

**METZLER  
POESCHEL**