

Statistisches Bundesamt

Land- und Forstwirtschaft, Fischerei

Fachserie **3**

Reihe 2.3

Technische Betriebsmittel

1993

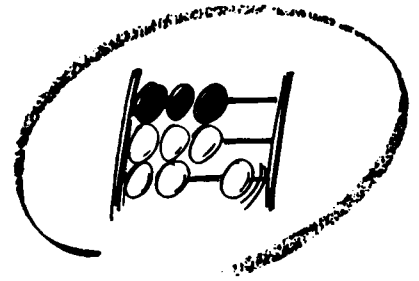

Statistisches Bundesamt

Land- und Forstwirtschaft, Fischerei

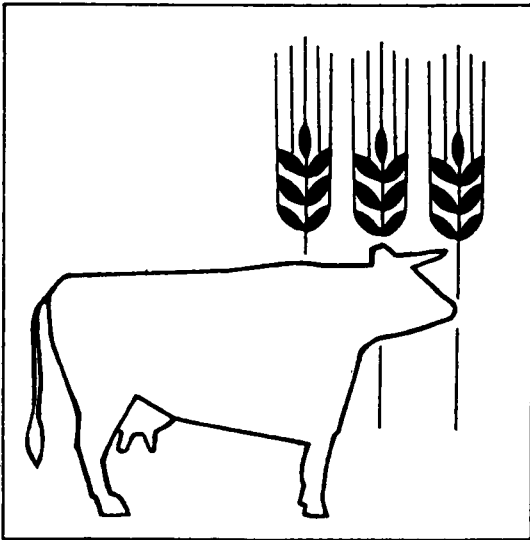

Fachserie **3**

Reihe 2.3

Technische Betriebsmittel

1993

08-14429
Statistisches Bundesamt
Bibliothek - Dokumentation - Arch.

**METZLER
POESCHEL**

Herausgeber:

Statistisches Bundesamt, Wiesbaden, Gustav-Stresemann-Ring 11

Postanschrift:

Statistisches Bundesamt
65180 Wiesbaden

Verlag:

Metzler-Poeschel, Stuttgart

Verlagsauslieferung:

Hermann Leins GmbH & Co. KG
Postfach 11 52
72125 Kusterdingen
Telefon: 07071/935350
Telex: 7 262 891 mepo d
Telefax: 07071/33653

Erscheinungsfolge: dreijährlich

Erschienen im August 1994

Preis: DM 7,10

Bestellnummer: 2030230 - 93900

© Statistisches Bundesamt, Wiesbaden 1994

Vervielfältigung - außer für gewerbliche Zwecke - mit Quellenangabe gestattet.

Umweltfreundliches Papier aus 100 % Altpapier

Inhalt

Textteil

	Seite
Vorbemerkung	4
Schlepper in der Landwirtschaft (Schaubild 1.1 bis 1.3)	6
Mähdrescher in der Landwirtschaft (Schaubild 2.1 und 2.2)	6

Tabellenteil

1	Schlepper im Alleinbesitz landwirtschaftlicher Betriebe 1993	
1.1	Nach Ländern und bundeseinheitlicher Größenklassengliederung der LF	7
1.2	Nach Ländern und erweiterter Größenklassengliederung der LF	9
1.3	Zu- bzw. Abnahme (-) gegenüber 1990 in Prozent	10
2	Schlepper im Alleinbesitz landwirtschaftlicher Betriebe seit 1960	
2.1	Nach kW-Leistungsklassen	11
2.2	Nach Größenklassen der landwirtschaftlich genutzten Fläche (LF)	11
2.3	Nach Ländern	12
3	Schlepper im überbetrieblichen Einsatz 1993 nach Ländern	13
4	Schlepper im überbetrieblichen Einsatz seit 1960	
4.1	Nach kW-Leistungsklassen	14
4.2	Nach Ländern	14
5	Mähdrescher im Alleinbesitz landwirtschaftlicher Betriebe 1993	
5.1	Nach Ländern und bundeseinheitlicher Größenklassengliederung der LF	15
5.2	Nach Ländern und erweiterter Größenklassengliederung der LF	17
5.3	Zu- bzw. Abnahme (-) gegenüber 1990 in Prozent	18
6	Mähdrescher im Alleinbesitz landwirtschaftlicher Betriebe seit 1960	
6.1	Insgesamt	19
6.2	Nach Größenklassen der landwirtschaftlich genutzten Fläche (LF)	19
6.3	Nach Ländern	19
7	Mähdrescher im überbetrieblichen Einsatz 1993 nach Ländern	20
8	Mähdrescher im überbetrieblichen Einsatz seit 1976	
8.1	Nach Besitzarten	22
8.2	Nach Ländern	22

Angaben für die Bundesrepublik Deutschland nach dem Gebietsstand seit dem 03.10.1990.

Die Angaben für das "frühere Bundesgebiet" beziehen sich auf die Bundesrepublik Deutschland nach dem Gebietsstand bis zum 03.10.1990, sie schließen Berlin-West ein.

Die Angaben für die "neuen Länder und Berlin-Ost" beziehen sich auf die Länder Brandenburg, Mecklenburg-Vorpommern, Sachsen, Sachsen-Anhalt und Thüringen sowie auf Berlin-Ost.

Die Angaben für die "Stadtstaaten" beziehen sich auf die Länder Berlin, Bremen und Hamburg.

Abkürzungen

BGBI.	=	Bundesgesetzblatt
kW	=	Kilowatt
LF	=	Landwirtschaftlich genutzte Fläche

Zeichenerklärung

-	=	nichts vorhanden
.	=	Zahlenwert unbekannt oder geheimzuhalten
x	=	Tabellenfach gesperrt, weil Aussage nicht sinnvoll

Vorbemerkung

1 Hinweis

Im vorliegenden Bericht werden die Ergebnisse über den Bestand an

- Schleppern¹⁾ und
- Mähreschern

in der Landwirtschaft im Jahr 1993 veröffentlicht.

Die Ergebnisse über den Schlepperbestand schließen an die in der gleichen Reihe und ab 1981 mit einer Periodizität von

3 Jahren

veröffentlichten Ergebnisse an.

Die Ergebnisse über den Mährescherbestand schließen an die in der gleichen Reihe erstmalig

für das Jahr 1987

veröffentlichten Ergebnisse an.

Die neuen Länder Brandenburg, Mecklenburg-Vorpommern, Sachsen, Sachsen-Anhalt und Thüringen sowie Berlin-Ost gehen erstmalig in die veröffentlichten Ergebnisse für Deutschland ein.

Hinweise auf Veröffentlichungen früherer Jahre für die Bundesrepublik Deutschland mit dem Gebietsstand vor dem 03. Oktober 1990 sind dem Bericht "Technische Betriebsmittel" von 1990, Fachserie 3, Reihe 2.3 (Bestellnummer 20 30 230-90 900), zu entnehmen.

2 Rechtsgrundlage

Die Auszahlung der Schlepper und der Mährescher erfolgt aufgrund einer Vereinbarung zwischen dem Bundesministerium für Ernährung, Landwirtschaft und Forsten (BML) und den zuständigen Ministerien der Länder aus Unterlagen der Agrarverwaltung.

Die für das Jahr 1993 erfolgte Auszahlung basiert auf den Angaben der verbilligungsberechtigten Betriebe in den Anträgen für die Gewährung einer Gasölverbilligung nach § 2 des Gasölverwendungsgesetzes (LwGVG) vom 22. Dezember 1967²⁾. Für den nach § 1 LwGVG bestimmten Betrieb von

- Ackerschleppern
- standfesten oder beweglichen Arbeitsmaschinen und Motoren oder
- Sonderfahrzeugen

ist für ein Kalenderjahr (Abrechnungszeitraum) der Antrag nach § 9 Abs. 1 des Gesetzes bis zum 15. Februar des folgenden Jahres bei der zuständigen Behörde zu stellen.

Das o. g. Landwirtschafts-Gasölverwendungsgesetz gilt mit dem Einigungsvertragsgesetz (s. Fußnote 3) auch in den neuen Ländern. Nach Anlage II Kapitel IV Abschnitt III wird im Pkt. 7 ausgeführt, daß die Durchführungsbestimmung zum Landwirtschafts-Gasölverwendungsgesetz vom 31. August 1990²⁾ (GBl. I Nr. 57 S. 1327 der ehemaligen DDR) bis zum 31. Dezember 1995 in Kraft bleibt. Danach wird explizit ein finanzieller Ausgleich für andere als die im Landwirtschafts-Gasölverwendungsgesetz genannten Fahrzeuge geregelt.

3 Allgemeines

Die Nachweisungen geben - wie ab 1981 - den Stand zu Beginn des Kalenderjahres wieder, während den Ergebnissen für frühere Jahre die Angaben nach dem Stand zum Ende des jeweiligen Jahres zugrunde liegen.

Der Begünstigte hat im Rahmen seines Antrages auf Gewährung der Gasölverbilligung für das vorangegangene Kalenderjahr Nachweise über das insgesamt für begünstigte und nichtbegünstigte Zwecke bezogene Gasöl vorzulegen und er hat auch, je Land unterschiedlich, Angaben zu den Betriebsverhältnissen zu machen.

Zu den im Rahmen der Antragstellung länderspezifisch geforderten anfallenden Angaben der Betriebsverhältnisse sind neben der Größe der selbstbewirtschafteten LF vor allem die gasölverbrauchenden Arbeitsmaschinen, wie die Anzahl der Schlepper nach ihrer Leistungstärke, die stationären Dieselmotoren sowie Sonderfahrzeuge anzugeben. Weiterhin ist anzugeben, ob es sich um Maschinen handelt, die sich im Alleinbesitz oder im gemeinschaftlichen Besitz mit anderen Betrieben befinden. In unterschiedlichem Umfang werden von den

1) Ackerschlepper.

2) BGBl. I S. 1339, zuletzt geändert durch das Einigungsvertragsgesetz vom 23.09.1990, BGBl. II S. 885

3) Das Gesetz war bis zum 31. Dezember 1990 in Kraft. Ab 01. Januar 1991 gilt das Landwirtschafts-Gasölverwendungsgesetz der früheren Bundesrepublik (§ 4 Pkt. 13 des Kapitels IV der Anlage I des Einigungsvertragsgesetzes).

Ländern ergänzende Angaben über die Bodennutzung, den Viehbestand und über den Maschinen- und Gerätebestand insgesamt erfragt, die allerdings nicht Bestandteil des bundeseinheitlichen Darstellungsprogramms für die Ergebnisse sind, sondern länderspezifischen Interessen dienen.

Die Antragsformulare sind entsprechend den Anforderungen der zuständigen Behörden des Landes für die Durchführung des Gasölverbilligungsverfahrens gestaltet. Die Formulierung der Fragen weist daher von Land zu Land Unterschiede auf. Jedoch wurde aufgrund der Vereinbarungen im Statistischen Ausschuß beim BML für die in Abständen von drei Jahren stattfindende Aufbereitung der Ergebnisse über die Schlepper- und Mährescherverwendung für das Bundesgebiet ein bundeseinheitlicher Merkmalskatalog und Tabellenrahmen festgelegt.

Aus den Angaben zu den Betriebsverhältnissen der Anträge auf Gewährung der Gasölverbilligung werden die hier veröffentlichten Ergebnisse gewonnen. Die Angaben über die selbstbewirtschaftete LF (einschließlich der zugepachteten LF) für Schlepper und Mährescher im Alleinbesitz landwirtschaftlicher Betriebe dient dazu, die Ergebnisse nach Größenklassen der LF darzustellen.

4 Hinweise zu den Tabellen

4.1 Schlepper

Das in den einzelnen Bundesländern unterschiedliche Frageprogramm läßt eine Untergliederung nach Schlepperbauarten (z. B. Vierrad-Schlepper, Ketten-Schlepper) nicht zu, so daß sich in dem bundeseinheitlichen Aufbereitungsprogramm die Nachweisungen auf alle Schlepper beziehen. Die Ergebnisse werden nach folgenden kW-Leistungsklassen aufbereitet und im vorliegenden Bericht veröffentlicht:

- unter 18 kW
- 18 bis 25 kW
- 26 bis 37 kW
- 38 bis 59 kW
- 60 bis 74 kW
- 75 bis 89 kW
- 90 kW und mehr.

Wie in den vorangegangenen Berichten dieser Reihe werden die Ergebnisse - getrennt nach

- Schleppern im Alleinbesitz landwirtschaftlicher Betriebe und
- im überbetrieblichen Einsatz verwendeten Schleppern

dargestellt. Der Nachweis der Ergebnisse über die Schlepper im Alleinbesitz landwirtschaftlicher Betriebe wird nach folgender bundeseinheitlicher Größenklassengliederung der LF vorgenommen:

- unter 5 ha LF
- 5 bis unter 10 ha LF
- 10 bis unter 20 ha LF
- 20 bis unter 50 ha LF
- 50 bis unter 100 ha LF
- 100 und mehr ha LF

Für die Neuen Bundesländer (ohne Berlin-Ost) wurden Ergebnisse mit einer tieferen Untergliederung der LF zusammengestellt.

Die im überbetrieblichen Einsatz verwendeten Schlepper sind nach den Besitzarten

- im gemeinschaftlichen Besitz mit anderen landwirtschaftlichen Betrieben,
- im Besitz von Maschinengenossenschaften,
- im Besitz von Lohnunternehmen

untergliedert.

4.2 Mährescher

Der Nachweis über den Mährescherbestand erfolgt für

- selbstfahrende Mährescher und
- gezogene Mährescher.

Die Ergebnisse werden - wie in dem vorangegangenen Bericht dieser Reihe - getrennt nach

- Mähreschern im Alleinbesitz landwirtschaftlicher Betriebe und
- im überbetrieblichen Einsatz verwendeten Mähreschern

dargestellt. Der Nachweis der Ergebnisse über die Mährescher im Alleinbesitz landwirtschaftlicher Betriebe erfolgt nach der gleichen Größenklassengliederung der LF, wie der Schlepperbestand.

Die im überbetrieblichen Einsatz verwendeten Mährescher sind nach den Besitzarten:

- im gemeinschaftlichen Besitz mit anderen landwirtschaftlichen Betrieben,
- im Besitz von Maschinengenossenschaften,
- im Besitz von Lohnunternehmen

untergliedert.

Früheres Bundesgebiet

1 Schlepper in der Landwirtschaft

1.1 Im Alleinbesitz
Anteile nach kW-Leistungsklassen

1979

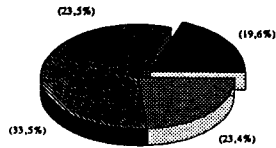

1993

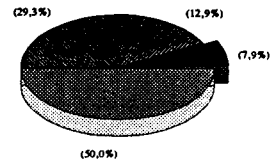

1.2 Im überbetrieblichen Einsatz
Anteile der Besitzformen

1979

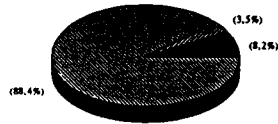

1993

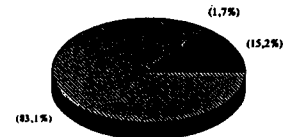

■ unter 18 kW
■ 18 bis 25 kW
■ 26 bis 37 kW
■ 38 und mehr kW

■ unter 18 kW
■ 18 bis 25 kW
■ 26 bis 37 kW
■ 38 und mehr kW

■ Gemeinsch. Besitz
■ Maschinenengen.
■ Lohunternehmen

■ Gemeinsch. Besitz
■ Maschinenengen.
■ Lohunternehmen

1.3 Nach der Größenklasse der landwirtschaftlich genutzten Fläche (Hektar)

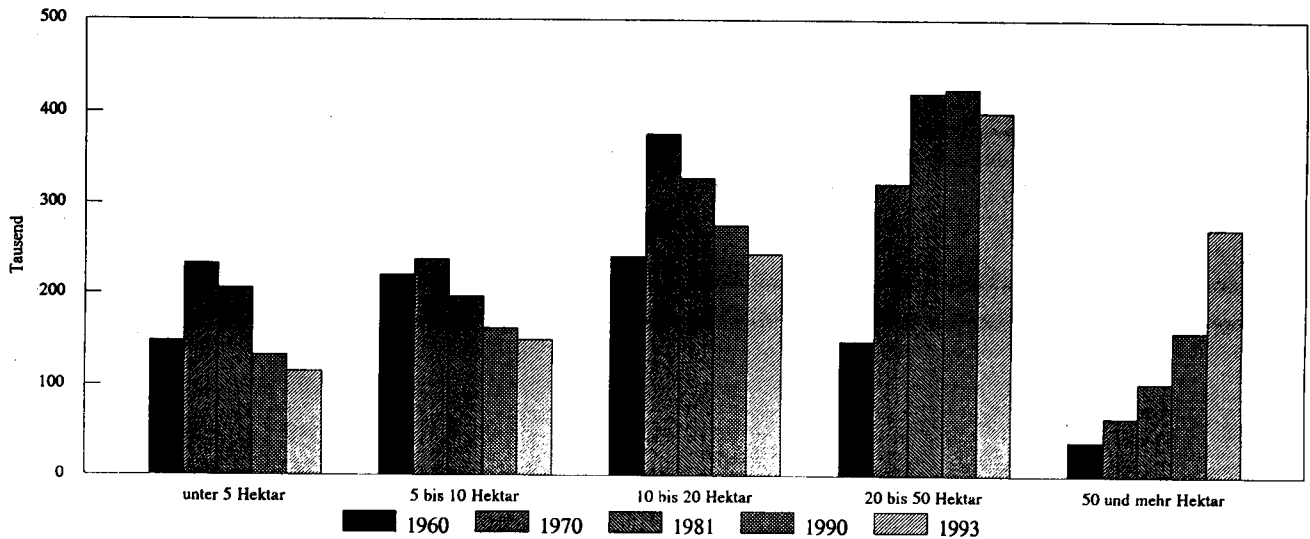

2 Mähdrescher in der Landwirtschaft

2.1 Im Alleinbesitz
Anteile der gezogenen und selbstfahrenden Mähdrescher

1979



1993



2.2 Im überbetrieblichen Einsatz
Anteile der Besitzformen

1979

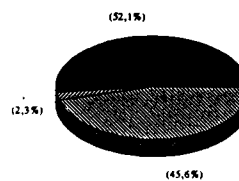

1993

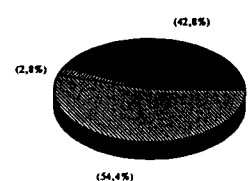

■ Gezogene
■ Selbstfahrende

■ Gezogene
■ Selbstfahrende

■ Gemeinsch. Besitz
■ Maschinenengen.
■ Lohunternehmen

■ Gemeinsch. Besitz
■ Maschinenengen.
■ Lohunternehmen

Deutschland

1 Schlepper im Alleinbesitz landwirtschaftlicher Betriebe 1993

1.1 Nach Ländern und bundeseinheitlicher Größenklassengliederung der LP

Landwirtschaftlich genutzte Fläche von ... bis unter ... ha	Insgesamt		Schlepper mit einer Nennleistung von ... bis ... kW						
	Schlepper	Nenn- leistung (kW)	unter 18	18 - 25	26 - 37	38 - 59	60 - 74	75 - 89	90 und mehr
Deutschland									
unter 5	115 210	3 299 293	22 743	28 855	45 276	15 908	1 684	411	333
5 bis 10	149 707	4 766 400	19 689	28 636	61 523	37 202	2 235	278	144
10 bis 20	243 972	8 961 135	19 727	34 714	83 986	92 759	11 051	1 279	456
20 bis 50	400 321	17 581 974	20 031	37 583	101 534	171 580	53 684	11 210	4 699
50 bis 100	154 667	8 177 522	4 781	9 878	28 153	60 186	32 060	12 733	8 876
100 und mehr	118 044	7 178 523	7 058	5 601	16 250	31 545	32 705	8 283	16 602
Zusammen ...	1 181 921	49 964 847	94 029	145 267	334 722	409 180	133 419	34 194	31 110
Früheres Bundesgebiet									
unter 5	110 828	3 096 219	21 978	28 282	44 055	14 987	1 074	295	157
5 bis 10	147 309	4 676 460	19 281	28 274	60 634	36 592	2 137	258	133
10 bis 20	240 331	8 813 178	19 209	34 311	82 726	91 640	10 757	1 245	443
20 bis 50	395 058	17 342 150	19 449	37 148	100 014	169 872	52 884	11 074	4 617
50 bis 100	150 129	7 944 521	4 381	9 596	25 119	58 846	31 035	12 467	8 685
100 und mehr	39 160	2 512 468	914	1 704	4 415	11 803	8 052	4 590	7 682
Zusammen ...	1 082 815	44 384 966	85 212	139 315	316 963	383 740	105 939	29 929	21 717
Neue Länder und Berlin-Ost									
unter 5	4 382	203 074	785	573	1 221	921	610	116	176
5 bis 10	2 398	89 940	408	362	889	610	98	20	11
10 bis 20	3 641	147 957	518	403	1 260	1 119	294	34	13
20 bis 50	5 263	239 824	582	435	1 520	1 708	800	136	82
50 bis 100	4 538	233 001	400	282	1 034	1 340	1 025	266	191
100 und mehr	78 884	4 666 055	6 144	3 897	11 835	19 742	24 653	3 693	8 920
Zusammen ...	99 106	5 579 851	8 817	5 952	17 759	25 440	27 480	4 265	9 393
Stadistaaten									
unter 5	326	8 548	68	104	114	38	-	2	-
5 bis 10	243	7 674	28	59	84	68	2	1	1
10 bis 20	339	11 885	42	36	127	121	10	2	1
20 bis 50	708	28 539	63	72	196	289	65	15	8
50 bis 100	412	19 929	9	35	80	175	65	29	19
100 und mehr	467	29 812	20	10	58	147	174	23	35
Zusammen ...	2 495	106 387	230	316	659	838	316	72	64
Baden-Württemberg									
unter 5	26 919	725 678	6 197	6 628	10 987	2 917	162	20	8
5 bis 10	29 137	898 092	4 417	5 598	12 448	6 272	347	35	20
10 bis 20	41 955	1 475 651	4 058	6 506	15 178	14 691	1 338	143	41
20 bis 50	58 288	2 385 465	3 840	6 181	16 603	23 829	6 291	1 168	376
50 bis 100	16 893	813 179	772	1 319	3 547	6 372	3 029	1 176	678
100 und mehr	3 236	184 655	119	172	450	1 072	630	295	498
Zusammen ...	176 428	6 482 720	19 403	26 404	59 213	55 153	11 797	2 837	1 621
Bayern									
unter 5	36 237	1 023 772	8 237	8 326	14 379	4 853	300	107	35
5 bis 10	68 062	2 162 978	10 463	12 899	27 135	16 576	851	87	51
10 bis 20	116 375	4 270 985	11 075	16 792	39 793	42 732	5 297	483	203
20 bis 50	155 218	6 754 477	9 857	15 793	41 419	61 023	20 177	4 492	2 457
50 bis 100	26 561	1 443 809	1 171	2 122	4 910	9 008	4 517	2 102	2 731
100 und mehr	4 804	309 652	188	280	670	1 360	794	404	1 108
Zusammen ...	407 257	15 965 673	40 991	56 212	128 306	135 552	31 936	7 675	6 585
Brandenburg									
unter 5	398	17 691	65	30	86	103	79	11	24
5 bis 10	210	6 895	33	37	64	67	8	1	-
10 bis 20	381	13 557	55	40	128	123	34	1	-
20 bis 50	725	29 717	73	66	201	258	100	17	10
50 bis 100	665	30 427	67	41	146	218	140	35	18
100 und mehr	11 426	600 912	1 062	690	1 929	2 783	3 542	484	936
Zusammen ...	13 805	699 199	1 355	904	2 554	3 552	3 903	549	988
Hessen									
unter 5	13 466	375 985	2 492	3 759	5 420	1 647	115	22	11
5 bis 10	13 838	443 434	1 479	2 887	5 873	3 294	263	31	11
10 bis 20	18 709	706 320	920	2 654	6 550	7 314	1 074	151	46
20 bis 50	26 646	1 184 499	782	2 492	6 675	11 337	4 112	959	289
50 bis 100	10 607	560 741	217	643	1 834	3 990	2 268	1 059	596
100 und mehr	2 486	156 293	67	115	283	738	459	336	488
Zusammen ...	85 752	3 427 272	5 957	12 550	26 635	28 320	8 291	2 558	1 441
Mecklenburg-Vorpommern									
unter 5	271	12 564	31	34	65	65	45	12	19
5 bis 10	230	9 031	21	31	81	73	14	5	5
10 bis 20	464	18 694	41	46	154	163	49	6	5
20 bis 50	898	40 152	52	80	285	279	155	26	21
50 bis 100	867	43 354	68	47	204	254	196	49	49
100 und mehr	18 879	1 172 467	1 139	824	2 616	4 662	5 851	942	2 845
Zusammen ...	21 609	1 296 262	1 352	1 062	3 405	5 496	6 310	1 040	2 944

Deutschland

1 Schlepper im Alleinbesitz landwirtschaftlicher Betriebe 1993

1.1 Nach Ländern und bundeseinheitlicher Größenklassengliederung der LF

Landwirtschaftlich genutzte Fläche von ... bis unter ... ha	Insgesamt		Schlepper mit einer Nennleistung von ... bis ... kW						
	Schlepper	Nenn- leistung (kW)	unter 18	18 - 25	26 - 37	38 - 59	60 - 74	75 - 89	90 und mehr
Niedersachsen									
unter 5	8 952	286 389	932	1 901	3 455	2 157	313	113	81
5 bis 10	10 215	333 326	790	1 781	4 096	3 245	244	37	22
10 bis 20	21 481	786 956	1 139	2 810	7 052	9 118	1 140	164	58
20 bis 50	62 346	2 810 280	1 944	5 292	14 226	30 136	8 406	1 788	554
50 bis 100	42 846	2 299 667	819	2 326	6 305	18 238	9 502	3 707	1 949
100 und mehr	13 932	886 359	210	444	1 369	4 650	3 169	1 812	2 278
Zusammen ...	159 772	7 402 977	5 834	14 554	36 503	67 544	22 774	7 621	4 942
Nordrhein-Westfalen									
unter 5	9 047	255 057	1 442	2 088	3 787	1 620	89	13	8
5 bis 10	12 393	403 468	1 015	2 235	5 030	3 831	243	29	10
10 bis 20	22 941	885 355	1 020	2 644	7 253	10 567	1 235	176	46
20 bis 50	51 404	2 420 366	1 310	3 370	10 386	25 030	9 141	1 646	521
50 bis 100	20 775	1 165 844	384	1 007	2 594	8 163	5 189	2 180	1 258
100 und mehr	3 945	265 396	77	156	355	1 048	854	577	878
Zusammen ...	120 505	5 395 486	5 248	11 500	29 405	50 259	16 751	4 621	2 721
Rheinland-Pfalz									
unter 5	15 097	394 952	2 485	5 351	5 598	1 559	81	14	9
5 bis 10	11 635	364 994	897	2 546	5 245	2 771	135	27	14
10 bis 20	14 485	521 645	648	2 324	5 337	5 607	456	85	28
20 bis 50	22 419	965 571	741	2 314	5 783	10 252	2 622	525	182
50 bis 100	10 374	524 008	299	777	1 827	4 311	2 048	730	382
100 und mehr	2 429	143 980	39	148	331	822	534	243	312
Zusammen ...	76 439	2 915 150	5 109	13 460	24 119	25 322	5 876	1 624	827
Saarland									
unter 5	207	6 611	18	46	93	46	2	1	1
5 bis 10	462	15 718	35	79	204	131	9	3	1
10 bis 20	716	27 710	27	86	266	299	28	8	2
20 bis 50	1 276	57 413	27	103	326	624	145	31	20
50 bis 100	1 255	64 845	27	68	216	553	241	95	55
100 und mehr	458	28 278	7	21	50	173	95	43	69
Zusammen ...	4 374	200 575	141	403	1 155	1 826	520	181	148
Sachsen									
unter 5	2 471	116 766	413	280	723	481	384	81	109
5 bis 10	1 040	39 145	201	157	413	234	28	6	1
10 bis 20	1 519	63 551	237	173	556	435	107	8	3
20 bis 50	1 891	90 120	250	141	566	616	247	49	22
50 bis 100	1 415	76 373	153	94	328	388	320	86	46
100 und mehr	15 950	962 296	1 366	884	2 566	4 230	4 796	682	1 426
Zusammen ...	24 286	1 348 251	2 620	1 729	5 152	6 384	5 882	912	1 607
Sachsen-Anhalt									
unter 5	200	6 850	44	26	68	48	12	-	2
5 bis 10	250	9 752	37	31	91	65	17	5	4
10 bis 20	501	19 957	65	39	160	176	50	10	1
20 bis 50	883	38 527	97	62	246	293	146	24	15
50 bis 100	935	47 423	64	47	196	302	228	56	42
100 und mehr	18 402	1 070 248	1 422	747	2 548	4 342	6 024	977	2 342
Zusammen ...	21 171	1 192 757	1 729	952	3 309	5 226	6 477	1 072	2 406
Schleswig-Holstein									
unter 5	582	19 380	108	80	225	150	12	3	4
5 bis 10	1 324	46 776	157	190	519	404	43	8	3
10 bis 20	3 342	126 934	289	459	1 172	1 192	179	33	18
20 bis 50	16 753	735 540	885	1 531	4 400	7 352	1 925	450	210
50 bis 100	20 406	1 052 499	683	1 299	3 806	8 036	4 176	1 389	1 017
100 und mehr	7 762	530 944	207	363	888	1 907	1 500	867	2 030
Zusammen ...	50 169	2 512 073	2 329	3 922	11 010	19 041	7 835	2 750	3 282
Thüringen¹⁾									
unter 5	1 037	49 050	211	202	276	224	90	12	22
5 bis 10	668	25 117	116	106	240	171	31	3	1
10 bis 20	764	31 935	111	105	260	221	54	9	4
20 bis 50	866	41 308	110	86	222	262	152	20	14
50 bis 100	656	35 424	48	53	160	178	141	40	36
100 und mehr	13 868	837 231	1 135	747	2 137	3 611	4 283	598	1 357
Zusammen ...	17 859	1 020 065	1 731	1 299	3 295	4 667	4 751	682	1 434

1) Die Nennleistung (kW) wurde geschätzt.

Neue Länder (ohne Berlin-Ost)

1 Schlepper im Alleinbesitz landwirtschaftlicher Betriebe 1993

1.2 Nach Ländern und erweiterter Größenklassengliederung der LF

Landwirtschaftlich genutzte Fläche von ... bis unter ... ha	Insgesamt		Schlepper mit einer Nennleistung von ... bis ... kW						
	Schlepper	Nennleistung (kW)	unter 18	18 - 25	26 - 37	38 - 59	60 - 74	75 - 89	90 und mehr
Neue Länder (ohne Berlin-Ost)									
unter 5	4 377	202 921	764	572	1 218	921	610	116	176
5 bis 10	2 398	89 940	408	362	889	610	98	20	11
10 bis 20	3 629	147 694	509	403	1 258	1 118	294	34	13
20 bis 50	5 263	239 824	582	435	1 520	1 708	800	136	82
50 bis 100	4 538	233 001	400	282	1 034	1 340	1 025	266	191
100 bis 500	12 775	766 805	923	601	2 212	3 089	2 984	1 050	1 916
500 bis 1 000	11 683	697 464	972	646	1 883	2 708	3 264	611	1 599
1 000 bis 2 000	26 080	1 508 711	2 286	1 351	3 969	6 436	8 368	1 006	2 664
2 000 bis 5 000	26 481	1 580 514	1 842	1 202	3 588	6 953	9 353	964	2 579
5 000 und mehr	1 506	89 660	101	92	144	442	527	52	148
Zusammen ...	98 730	5 556 534	8 787	5 946	17 715	25 325	27 323	4 255	9 379
Brandenburg									
unter 5	398	17 691	65	30	86	103	79	11	24
5 bis 10	210	6 895	33	37	64	67	8	1	-
10 bis 20	381	13 557	55	40	128	123	34	1	-
20 bis 50	725	29 717	73	66	201	258	100	17	10
50 bis 100	665	30 427	67	41	146	218	140	35	18
100 bis 500	1 536	80 794	139	72	288	414	372	104	147
500 bis 1 000	1 645	85 604	164	112	307	344	503	72	143
1 000 bis 2 000	4 135	214 924	425	255	667	1 033	1 259	171	325
2 000 bis 5 000	3 552	188 795	286	209	617	837	1 204	135	264
5 000 und mehr	558	30 795	48	42	50	155	204	2	57
Zusammen ...	13 805	699 199	1 355	904	2 554	3 552	3 903	549	988
Mecklenburg-Vorpommern									
unter 5	271	12 564	31	34	65	65	45	12	19
5 bis 10	230	9 031	21	31	81	73	14	5	5
10 bis 20	464	18 694	41	46	154	163	49	6	5
20 bis 50	898	40 152	52	80	285	279	155	26	21
50 bis 100	867	43 354	68	47	204	254	196	49	49
100 bis 500	3 745	233 809	202	171	647	887	886	297	655
500 bis 1 000	3 167	203 036	204	139	448	754	862	177	583
1 000 bis 2 000	6 519	399 686	419	339	860	1 586	2 126	252	937
2 000 bis 5 000	5 031	309 637	279	168	633	1 322	1 801	206	622
5 000 und mehr	417	26 299	35	7	28	113	176	10	48
Zusammen ...	21 609	1 296 262	1 352	1 062	3 405	5 496	6 310	1 040	2 944
Sachsen									
unter 5	2 471	116 766	413	280	723	481	384	81	109
5 bis 10	1 040	39 145	201	157	413	234	28	6	1
10 bis 20	1 519	63 551	237	173	556	435	107	8	3
20 bis 50	1 891	90 120	250	141	566	616	247	49	22
50 bis 100	1 415	76 373	153	94	328	388	320	86	46
100 bis 500	2 377	142 896	212	130	448	622	541	186	238
500 bis 1 000	2 448	147 907	244	149	417	571	666	118	283
1 000 bis 2 000	5 341	315 101	489	271	1 022	1 228	1 752	171	408
2 000 bis 5 000	5 425	334 370	410	297	636	1 683	1 756	168	475
5 000 und mehr	359	22 022	11	37	43	126	81	39	22
Zusammen ...	24 286	1 348 251	2 620	1 729	5 152	6 384	5 882	912	1 607
Sachsen-Anhalt									
unter 5	200	6 850	44	26	68	48	12	-	2
5 bis 10	250	9 752	37	31	91	65	17	5	4
10 bis 20	501	19 957	65	39	160	176	50	10	1
20 bis 50	883	38 527	97	62	246	293	146	24	15
50 bis 100	935	47 423	64	47	196	302	228	56	42
100 bis 500	3 632	220 057	259	141	545	806	896	348	637
500 bis 1 000	2 933	170 921	239	140	439	668	853	154	440
1 000 bis 2 000	5 096	284 649	496	214	686	1 306	1 652	202	540
2 000 bis 5 000	6 741	394 621	428	252	878	1 562	2 623	273	725
5 000 und mehr	-	-	-	-	-	-	-	-	-
Zusammen ...	21 171	1 192 757	1 729	952	3 309	5 226	6 477	1 072	2 406
Thüringen									
unter 5	1 037	49 050	211	202	276	224	90	12	22
5 bis 10	668	25 117	116	106	240	171	31	3	1
10 bis 20	764	31 935	111	105	260	221	54	9	4
20 bis 50	866	41 308	110	86	222	262	152	20	14
50 bis 100	656	35 424	48	53	160	178	141	40	36
100 bis 500	1 485	89 249	111	87	284	360	289	115	239
500 bis 1 000	1 490	89 996	121	106	272	371	380	90	150
1 000 bis 2 000	4 989	294 351	457	272	734	1 283	1 579	210	454
2 000 bis 5 000	5 732	353 091	439	276	824	1 549	1 969	182	493
5 000 und mehr	172	10 544	7	6	23	48	66	1	21
Zusammen ...	17 859	1 020 065	1 731	1 299	3 295	4 667	4 751	682	1 434

Früheres Bundesgebiet

1 Schlepper im Alleinbesitz landwirtschaftlicher Betriebe 1993 nach Ländern

1.3 Zu- bzw. Abnahme (-) gegenüber 1990 in Prozent

Landwirtschaftlich genutzte Fläche von ... bis unter ... ha	Insgesamt		Schlepper mit einer Nennleistung von ... bis ... kW			
	Schlepper	Nennleistung (kW)	unter 18	18 - 25	26 - 37	38 und mehr
Früheres Bundesgebiet						
unter 5	- 16,8	- 10,9	- 31,7	- 24,2	- 12,0	20,5
5 - 10	- 9,4	- 4,7	- 21,5	- 17,9	- 11,3	11,3
10 - 20	- 13,0	- 9,5	- 23,3	- 21,6	- 17,5	- 2,7
20 - 50	- 7,1	- 4,0	- 14,4	- 17,6	- 13,2	- 1,6
50 und mehr	18,7	20,8	12,7	11,4	10,1	21,5
Zusammen ...	- 6,4	- 1,0	- 22,0	- 18,4	- 12,2	4,9
Stadtstaaten (ohne Berlin-Ost)						
unter 5	- 4,2	- 0,6	- 10,7	- 3,7	- 5,1	14,3
5 - 10	- 16,2	- 12,8	- 37,8	- 3,3	- 20,0	- 8,9
10 - 20	- 4,1	- 0,9	- 31,2	- 21,7	- 5,0	- 3,9
20 - 50	- 6,5	- 5,9	- 11,3	- 5,3	- 8,0	- 5,3
50 und mehr	- 8,1	- 7,0	- 25,0	- 14,9	- 12,4	- 5,6
Zusammen ...	- 7,4	- 5,5	- 20,3	- 8,0	- 7,8	- 3,9
Baden-Württemberg						
unter 5	- 23,9	- 19,2	- 36,1	- 29,9	- 18,0	10,5
5 - 10	- 10,5	- 6,5	- 22,0	- 17,8	- 11,4	20,5
10 - 20	- 13,1	- 10,2	- 22,9	- 19,4	- 16,7	- 3,0
20 - 50	- 4,2	- 1,2	- 11,1	- 13,8	- 8,6	1,4
50 und mehr	34,3	35,6	30,6	34,0	31,7	35,3
Zusammen ...	- 8,1	- 2,5	- 24,3	- 19,1	- 11,4	6,7
Bayern						
unter 5	- 17,1	- 10,7	- 32,3	- 24,8	- 11,5	25,8
5 - 10	- 8,6	- 3,9	- 21,3	- 16,4	- 10,0	12,8
10 - 20	- 12,4	- 8,8	- 23,7	- 20,6	- 16,2	- 1,9
20 - 50	- 0,1	- 2,7	- 11,2	- 11,6	- 5,4	5,8
50 und mehr	31,7	33,1	11,4	28,7	25,1	35,3
Zusammen ...	- 5,5	- 0,1	- 21,6	- 16,6	- 9,7	7,5
Hessen						
unter 5	- 4,6	- 0,6	- 15,6	- 10,5	- 1,2	22,2
5 - 10	- 0,7	- 2,5	- 8,0	- 8,6	- 2,9	15,4
10 - 20	- 5,6	- 2,7	- 13,5	- 14,8	- 9,9	2,5
20 - 50	- 9,3	- 6,2	- 15,3	- 21,2	- 14,9	- 4,3
50 und mehr	32,5	36,4	24,6	10,0	22,9	37,2
Zusammen ...	- 1,6	3,0	- 12,1	- 12,4	- 6,1	7,9
Niedersachsen						
unter 5	- 12,4	- 1,5	- 35,9	- 30,6	- 13,8	32,1
5 - 10	- 15,5	- 8,8	- 31,4	- 29,4	- 20,1	7,8
10 - 20	- 17,1	- 13,8	- 26,4	- 30,8	- 25,3	- 3,4
20 - 50	- 14,8	- 11,6	- 27,9	- 28,8	- 24,3	- 7,5
50 und mehr	9,3	12,6	2,6	6,0	4,8	13,5
Zusammen ...	- 7,8	- 2,3	- 25,7	- 26,1	- 19,6	2,6
Nordrhein-Westfalen						
unter 5	- 15,4	- 9,3	- 28,2	- 27,6	- 12,8	18,7
5 - 10	- 8,4	- 2,7	- 22,0	- 18,9	- 14,4	14,4
10 - 20	- 14,7	- 10,5	- 20,6	- 25,8	- 22,2	- 5,5
20 - 50	- 11,6	- 7,7	- 16,9	- 22,2	- 22,0	- 6,6
50 und mehr	21,3	24,0	17,6	13,4	8,6	24,1
Zusammen ...	- 7,0	- 1,2	- 20,0	- 21,0	- 17,3	1,9
Rheinland-Pfalz						
unter 5	- 14,7	- 9,8	- 30,0	- 19,5	- 7,3	14,5
5 - 10	- 13,9	- 10,1	- 25,5	- 22,8	- 15,1	4,0
10 - 20	- 17,2	- 4,2	- 30,1	- 24,4	- 21,0	- 8,3
20 - 50	- 12,7	- 9,9	- 20,2	- 22,6	- 18,5	- 7,4
50 und mehr	25,0	28,6	26,1	17,7	13,7	28,7
Zusammen ...	- 9,7	- 4,2	- 25,7	- 19,9	- 13,8	2,3
Saarland						
unter 5	- 43,0	- 9,4	- 72,7	- 37,0	- 49,7	28,2
5 - 10	- 13,3	14,3	- 41,7	- 16,8	- 7,4	10,2
10 - 20	- 17,8	4,2	- 47,1	- 21,8	- 23,6	- 6,9
20 - 50	- 20,1	- 13,0	- 40,0	- 6,4	- 36,2	- 8,2
50 und mehr	14,3	- 1,7	- 12,8	32,8	- 6,3	19,4
Zusammen ...	- 10,0	- 3,8	- 46,0	- 18,1	- 26,7	5,6
Schleswig-Holstein						
unter 5	- 26,0	- 24,1	- 40,7	- 39,4	- 12,5	- 21,8
5 - 10	- 17,8	- 14,6	- 31,1	- 35,6	- 12,9	- 6,7
10 - 20	- 8,4	- 5,0	- 20,8	- 15,2	- 13,1	2,1
20 - 50	- 15,4	- 13,7	- 16,2	- 20,6	- 20,1	- 12,3
50 und mehr	- 7,7	9,3	4,3	3,8	3,5	9,1
Zusammen ...	- 3,6	- 0,1	- 13,2	- 12,7	- 10,1	1,0

Früheres Bundesgebiet

2 Schlepper im Alleinbesitz landwirtschaftlicher Betriebe seit 1960

2.1 Nach kW-Leistungsklassen

Jahr	Insgesamt		Nennleistung von ... bis ... kW							
			unter 18		18 - 25		26 - 37 ¹⁾		38 und mehr ¹⁾	
	Anzahl	1970 = 100	Anzahl	1970 = 100	Anzahl	1970 = 100	Anzahl	1970 = 100	Anzahl	1970 = 100
1960 ²⁾	797 423	64,6	626 038	120,1	132 961	39,4	29 287	10,0	9 137	11,1
1962	949 363	76,9	666 614	127,9	203 996	60,5	61 691	21,0	17 062	20,6
1965	1 098 758	89,0	646 236	124,0	283 361	84,0	137 304	46,8	31 857	38,5
1967	1 162 361	94,1	628 626	120,6	313 425	92,9	181 570	61,8	38 740	46,9
1968	1 178 464	95,4	568 552	109,1	329 811	97,7	231 321	78,8	48 780	59,0
1969	1 210 686	98,0	546 779	104,9	336 523	99,7	263 766	89,8	63 618	76,9
1970	1 234 968	100	521 190	100	337 429	100	293 665	100	82 684	100
1971	1 251 887	101,4	493 336	94,7	337 402	100,0	319 116	108,7	102 033	123,4
1972	1 233 832	99,9	453 860	87,1	327 334	97,0	330 823	112,7	121 815	147,3
1973	1 242 738	100,6	425 219	81,6	320 985	95,1	348 082	118,5	148 452	179,5
1974	1 253 800	101,5	406 473	78,0	316 539	93,8	367 753	125,2	163 035	197,2
1975	1 287 076	104,2	371 000	71,2	308 319	91,4	393 809	134,1	213 948	258,8
1976	1 288 941	104,4	346 110	66,4	298 387	88,4	403 621	137,4	240 823	291,3
1979	1 237 589	100,2	242 595	46,5	290 284	86,0	414 851	141,3	289 859	350,6
1981	1 256 176	101,7	223 073	42,8	267 270	79,2	419 885	143,0	345 948	418,4
1984	1 253 764	101,5	177 128	34,0	237 106	70,3	414 981	141,3	424 549	513,5
1987	1 233 201	99,9	144 110	27,7	209 011	61,9	402 698	137,1	477 382	577,4
1990	1 156 745	93,7	109 187	20,9	170 703	50,6	360 847	122,9	515 008	624,1
1993	1 082 815	87,7	85 212	16,3	139 315	41,3	316 963	107,9	541 325	654,7

2.2 Nach Größenklassen der landwirtschaftlich genutzten Fläche (LF)

Jahr	Insgesamt		Landwirtschaftlich genutzte Fläche von ... bis unter ... ha									
			unter 5		5 - 10		10 - 20		20 - 50		50 und mehr	
	Anzahl	1970 = 100	Anzahl	1970 = 100	Anzahl	1970 = 100	Anzahl	1970 = 100	Anzahl	1970 = 100	Anzahl	1970 = 100
1960 ²⁾	797 423	64,6	148 379	63,8	220 497	92,7	241 104	64,0	148 591	46,1	38 852	59,5
1962	949 363	76,9	157 174	67,5	247 636	104,1	301 599	80,1	192 645	59,7	50 309	77,1
1965	1 098 758	89,0	210 721	90,5	254 465	106,9	339 361	90,1	236 882	73,5	57 329	87,9
1967	1 162 361	94,1	211 178	90,7	252 891	106,2	371 234	98,6	267 792	83,0	59 486	91,1
1968	1 178 464	95,4	214 831	92,3	247 609	104,0	373 933	99,3	282 241	87,5	59 850	91,7
1969	1 210 686	98,0	222 032	95,4	245 396	103,1	379 227	100,7	301 997	93,6	62 034	95,1
1970	1 234 968	100	232 738	100	237 975	100	376 520	100	322 484	100	65 251	100
1971	1 251 887	101,4	237 286	102,0	232 233	97,6	371 352	98,6	342 383	106,2	68 633	105,2
1972	1 233 832	99,9	233 277	100,2	222 385	93,4	354 193	94,1	351 871	109,1	72 106	110,5
1973	1 242 738	100,6	235 001	101,0	218 391	91,8	347 696	92,3	367 199	113,9	74 451	114,1
1974	1 253 800	101,5	233 592	100,4	218 130	91,7	347 681	92,3	376 579	116,8	77 818	119,3
1975	1 287 076	104,2	241 969	104,0	222 622	93,5	349 796	92,9	388 748	120,5	83 941	128,6
1976	1 288 941	104,4	242 492	104,2	220 285	92,6	347 863	92,4	392 681	121,8	85 620	131,2
1979	1 237 589	100,2	206 559	88,8	198 584	83,4	332 381	88,3	406 501	126,1	93 564	143,4
1981	1 256 176	101,7	206 182	88,6	197 254	82,9	328 346	87,2	420 994	130,5	103 398	158,5
1984	1 253 764	101,5	185 416	79,7	192 799	81,0	323 596	85,9	434 053	134,6	117 898	180,7
1987	1 233 201	99,9	167 156	71,8	184 077	77,4	309 072	82,1	437 890	135,8	135 006	206,9
1990	1 156 745	93,7	133 252	57,3	162 506	68,3	276 104	73,3	425 419	131,9	159 484	244,4
1993	1 082 815	87,7	110 828	47,6	147 309	61,9	240 331	63,8	395 056	122,5	189 289	290,1

1) 1960 bis 1985 geschätzt.

2) Ergebnis der Landwirtschaftszählung (Betriebe mit 0,5 ha und mehr Betriebsfläche).

Früheres Bundesgebiet
2 Schlepper im Alleinbesitz landwirtschaftlicher Betriebe seit 1960

2.3 Nach Ländern

Jahr	Baden- Württemberg ²⁾	Bayern	Berlin- West	Bremen	Hamburg	Hessen	Nieder- sachsen	Nordrhein- Westfalen ³⁾	Rhein- land- Pfalz	Saar- land	Schleswig- Holstein
Anzahl											
1960 ¹⁾	145 152	279 322	277	458	1 162	61 113	105 016	99 916	62 140	4 349	38 518
1962	169 310	323 529	226	520	1 166	76 589	130 590	119 374	75 936	5 502	46 621
1965	192 880	373 387	223	573	1 312	87 910	158 962	136 900	87 702	6 275	52 634
1967	200 623	394 273	220	606	1 353	95 216	171 564	142 256	93 693	7 616	54 941
1968	200 703	405 919	208	612	1 369	96 406	174 276	142 072	93 837	8 122	54 937
1969	212 595	413 223	195	617	1 400	98 404	179 437	143 568	96 486	8 475	56 286
1970	221 045	422 323	189	648	1 321	102 547	181 492	144 530	95 481	8 671	56 721
1971	225 040	4 25 622	167	652	1 320	108 326	183 722	144 320	97 268	8 849	56 601
1972	225 448	420 285	152	656	1 338	100 958	182 999	139 314	97 288	9 041	56 353
1973	240 776	418 310	153	654	1 343	98 504	183 252	139 628	97 271	9 098	53 749
1974	243 313	428 707	158	656	1 385	97 265	183 875	138 094	96 010	9 143	55 194
1975	264 875	433 711	149	657	1 405	100 285	183 977	138 479	97 062	9 340	57 136
1976	264 875	434 260	132	669	1 399	101 240	183 561	138 350	98 350	9 393	56 712
1979	205 723	441 300	137	650	1 395	99 257	187 036	138 989	99 348	6 184	57 570
1981	212 223	452 683	137	668	1 532	100 444	185 433	139 278	100 017	6 308	57 453
1984	206 870	459 690	123	699	1 504	96 538	190 439	137 746	97 394	5 445	57 316
1987	201 921	465 051	127	694	1 529	95 316	181 457	134 892	89 971	5 018	57 225
1990	192 058	430 871	129	665	1 495	87 123	173 280	129 624	84 621	4 862	52 017
1993	176 428	407 257	126	621	1 372	85 752	159 772	120 505	76 439	4 374	50 169
1970 = 100											
1960 ¹⁾	65,7	66,1	146,6	70,7	88,0	59,6	57,9	69,1	65,1	50,2	67,9
1962	76,6	76,6	119,6	80,2	88,3	74,7	72,0	82,6	79,5	63,5	82,2
1965	87,3	88,4	118,0	88,4	99,3	85,7	87,6	94,7	91,9	72,4	92,8
1967	90,8	93,4	116,4	93,5	102,4	92,9	94,5	98,4	98,1	87,8	96,9
1968	90,8	96,1	110,1	94,4	103,6	94,0	96,0	98,3	98,3	93,7	96,9
1969	96,2	97,8	103,2	95,2	106,0	96,0	98,9	99,3	101,1	97,7	99,2
1970	100	100	100	100	100	100	100	100	100	100	100
1971	101,8	100,8	88,4	100,6	99,9	105,6	101,2	99,9	101,9	102,1	99,8
1972	102,0	99,5	80,4	101,2	101,3	98,5	100,8	96,4	101,9	104,3	99,4
1973	108,9	99,0	81,0	100,9	101,7	96,1	101,0	96,6	101,9	104,9	94,8
1974	110,1	101,5	83,6	101,2	104,8	94,8	101,3	95,5	100,6	105,4	97,3
1975	119,8	102,7	78,8	101,4	106,4	97,8	101,4	95,8	101,7	107,7	100,7
1976	119,8	102,8	69,8	103,2	105,9	98,7	101,1	95,7	103,0	108,3	100,0
1979	93,1	104,5	72,5	100,3	105,6	96,8	103,1	96,2	104,1	71,3	101,5
1981	96,0	107,2	72,5	103,1	116,0	97,9	102,2	96,4	104,8	72,7	101,3
1984	93,6	108,8	65,1	107,9	113,9	94,1	104,9	95,3	102,0	62,8	101,0
1987	91,3	110,1	67,2	107,1	115,7	92,9	100,0	93,3	94,2	57,9	100,9
1990	86,9	102,0	68,3	102,6	113,2	85,0	95,5	89,7	88,6	56,1	91,7
1993	79,8	96,4	66,7	95,8	103,9	83,6	88,0	83,4	80,1	50,4	88,4

1) Ergebnis der Landwirtschaftszählung (Betriebe mit 0,5 ha und mehr Betriebsfläche) ohne "Im Besitz von Genossenschaften und Lohnunternehmen".
2) Für 1976 wurden die Ergebnisse von 1975 übernommen.

3) 1979 ohne "Im gemeinschaftlichen Besitz mit anderen landwirtschaftlichen Betrieben".

Deutschland

3 Schlepper im überbetrieblichen Einsatz 1993 nach Ländern

Land	Insgesamt		Schlepper mit einer Nennleistung von ... bis ... kW						
	Schlepper	Nennleistung (kW)	unter 18	18 - 25	26 - 37	38 - 59	60 - 74	75 - 89	90 und mehr
Insgesamt									
Deutschland	16 350	1 095 435	360	703	1 607	4 121	4 113	2 110	3 336
Früheres Bundesgebiet	14 596	966 366	327	658	1 452	3 757	3 595	1 936	2 871
Neue Länder und Berlin-Ost	1 754	129 069	33	45	155	364	518	174	465
Stadtstaaten	32	1 552	7	-	7	6	4	4	4
Baden-Württemberg	907	49 118	49	63	145	280	190	55	125
Bayern	1 798	96 057	115	158	335	528	315	125	222
Brandenburg	592	41 779	19	15	57	130	174	58	139
Hessen	833	45 970	36	87	129	246	139	81	114
Mecklenburg-Vorpommern	427	33 747	4	5	18	101	126	31	142
Niedersachsen	4 581	320 578	49	144	356	1 195	1 160	714	963
Nordrhein-Westfalen	4 010	279 488	38	113	288	982	1 133	619	837
Rheinland-Pfalz	437	27 896	9	24	70	137	75	36	86
Saarland	15	948	-	3	1	4	2	1	4
Sachsen	271	19 764	5	9	32	56	89	20	60
Sachsen-Anhalt	401	28 996	4	14	31	69	114	62	107
Schleswig-Holstein	1 983	142 759	24	66	121	379	576	301	516
Thüringen ¹⁾	63	4 783	1	2	17	8	15	3	17

davon:

Im gemeinschaftlichen Besitz mit anderen landwirtschaftlichen Betrieben

Deutschland	2 600	153 068	112	171	378	746	553	270	370
Früheres Bundesgebiet	2 215	131 142	83	139	311	662	458	243	319
Neue Länder und Berlin-Ost	385	21 926	29	32	67	84	96	27	51
Stadtstaaten	5	297	-	-	1	3	-	-	1
Baden-Württemberg	22	1 071	2	-	4	9	5	2	-
Bayern	634	34 717	48	58	107	170	121	57	73
Brandenburg	159	7 788	18	12	34	40	38	10	7
Hessen	386	20 954	17	43	61	110	69	39	47
Mecklenburg-Vorpommern	38	2 174	3	2	7	7	11	5	3
Niedersachsen	403	24 764	6	10	50	146	92	45	54
Nordrhein-Westfalen	692	45 537	6	26	72	191	162	97	138
Rheinland-Pfalz	72	3 753	4	2	16	32	9	3	6
Saarland	1	49	-	-	-	1	-	-	-
Sachsen	60	3 702	5	5	10	8	23	2	7
Sachsen-Anhalt	128	8 262	3	13	16	29	23	10	34
Schleswig-Holstein	-	-	-	-	-	-	-	-	-
Thüringen ¹⁾	-	-	-	-	-	-	-	-	-

Im Besitz von Maschinengenossenschaften

Deutschland	253	13 787	13	19	44	68	58	23	28
Früheres Bundesgebiet	246	13 411	13	18	43	66	57	23	26
Neue Länder und Berlin-Ost	7	356	-	1	1	2	1	-	2
Stadtstaaten	22	893	7	-	6	2	2	2	3
Baden-Württemberg	17	620	1	1	9	5	1	-	-
Bayern	-	-	-	-	-	-	-	-	-
Brandenburg	-	-	-	-	-	-	-	-	-
Hessen	63	3 349	4	10	11	15	8	7	8
Mecklenburg-Vorpommern	-	-	-	-	-	-	-	-	-
Niedersachsen	115	6 742	1	6	13	36	36	12	11
Nordrhein-Westfalen	26	1 603	-	1	4	7	9	1	4
Rheinland-Pfalz	3	204	-	-	-	1	1	1	-
Saarland	-	-	-	-	-	-	-	-	-
Sachsen	5	254	-	1	1	2	1	-	-
Sachsen-Anhalt	-	-	-	-	-	-	-	-	-
Schleswig-Holstein	-	-	-	-	-	-	-	-	-
Thüringen ¹⁾	2	102	-	-	-	-	-	-	2

Im Besitz von Lohnunternehmen

Deutschland	13 497	928 600	235	513	1 185	3 307	3 502	1 817	2 938
Früheres Bundesgebiet	12 135	821 813	231	501	1 098	3 029	3 080	1 670	2 526
Neue Länder und Berlin-Ost	1 362	106 787	4	12	87	278	422	147	412
Stadtstaaten	5	362	-	-	-	1	2	2	-
Baden-Württemberg	868	47 427	46	62	132	266	184	63	125
Bayern	1 164	63 340	67	100	228	358	194	68	149
Brandenburg	433	33 991	1	3	23	90	136	48	132
Hessen	384	21 667	15	34	57	121	63	35	59
Mecklenburg-Vorpommern	389	31 573	1	3	11	94	115	26	139
Niedersachsen	4 063	289 072	42	128	293	1 013	1 032	657	898
Nordrhein-Westfalen	3 292	232 348	32	86	212	784	962	521	695
Rheinland-Pfalz	362	23 939	5	22	54	104	65	32	80
Saarland	14	899	-	3	1	3	2	1	4
Sachsen	206	15 808	-	3	21	46	65	18	53
Sachsen-Anhalt	273	20 734	1	1	15	40	91	52	73
Schleswig-Holstein	1 983	142 759	24	66	121	379	576	301	516
Thüringen ¹⁾	61	4 681	1	2	17	8	15	3	15

1) Die Nennleistung (kW) wurde geschätzt.

Früheres Bundesgebiet
4 Schlepper im überbetrieblichen Einsatz seit 1960

4.1 Nach kW-Leistungsklassen

Jahr	Insgesamt		Nennleistung von ... bis ... kW							
			unter 18		18 - 25		26 - 37 ¹⁾		38 und mehr ¹⁾	
	Anzahl	1970 = 100	Anzahl	1970 = 100	Anzahl	1970 = 100	Anzahl	1970 = 100	Anzahl	1970 = 100
Insgesamt										
1960 ²⁾	9 328	72,1	7 564	373,3	1 365	39,3	309	7,3	90	2,8
1962	13 328	103,1	3 565	176,0	4 706	135,3	3 347	79,1	1 710	53,6
1965	14 431	111,6	2 958	146,5	4 743	136,4	4 397	103,8	2 323	72,8
1967	12 128	93,8	2 195	108,3	3 828	110,1	3 988	94,2	2 117	66,3
1968	12 293	95,1	2 089	103,1	3 765	108,3	4 180	98,7	2 259	70,7
1969	11 756	90,9	1 689	83,4	3 374	97,0	3 847	90,9	2 845	89,1
1970	12 930	100	2 026	100	3 477	100	4 234	100	3 193	100
1971	11 865	91,8	1 530	75,5	2 871	82,6	3 840	90,7	3 624	113,5
1972	11 583	89,6	1 310	64,7	2 555	73,5	3 535	83,5	4 183	131,0
1973	11 949	92,4	1 283	62,3	2 391	68,8	3 434	81,1	4 861	152,2
1974	12 107	93,6	1 342	66,2	2 265	65,1	3 384	79,9	5 116	160,2
1975	11 403	88,2	1 103	54,4	1 865	53,6	2 824	66,7	5 611	175,7
1976	12 209	94,4	1 046	51,6	1 783	51,3	2 835	67,0	6 545	205,0
1979	11 244	87,0	559	27,6	1 390	40,0	2 348	55,5	6 947	217,6
1981	12 606	97,5	669	33,0	1 334	38,4	2 357	55,7	8 246	258,3
1984	14 438	111,7	728	35,9	1 260	36,2	2 518	59,5	9 932	311,1
1987	16 216	125,4	693	34,2	1 278	36,8	2 500	59,0	11 745	367,8
1990	16 693	129,1	550	27,1	1 041	29,9	2 260	53,4	12 842	402,2
1993	14 596	112,9	327	16,1	658	18,9	1 452	34,3	12 159	380,8

4.2 Nach Ländern

Jahr	Baden-Württemberg ³⁾	Bayern	Berlin-West	Bremen	Hamburg	Hessen	Niedersachsen	Nordrhein-Westfalen ⁴⁾	Rheinland-Pfalz	Saarland	Schleswig-Holstein
Anzahl											
1960 ²⁾	2 777	1 199	.	.	20	900	987	1 181	1 811	76	373
1962	1 446	1 515	4	12	21	1 064	3 504	3 043	1 092	9	1 618
1965	1 563	1 552	.	.	20	955	4 219	3 330	1 204	.	1 574
1967	1 437	1 377	.	5	11	552	3 685	3 191	273	.	1 592
1968	1 025	2 492	.	4	9	284	3 636	2 928	314	.	1 596
1969	1 393	1 545	.	4	8	269	3 509	3 024	321	.	1 678
1970	1 388	1 893	.	5	17	400	4 015	3 045	630	.	1 531
1971	1 383	1 310	.	.	9	482	3 502	2 942	699	9	1 522
1972	1 351	1 106	.	5	14	458	3 644	2 808	731	11	1 455
1973	1 266	1 192	.	.	13	457	3 543	3 220	637	11	1 583
1974	1 343	1 506	.	.	14	519	3 508	2 939	634	11	1 626
1975	934	1 281	.	.	12	564	3 580	2 873	612	11	1 530
1976	934	1 347	.	15	14	581	3 607	3 293	609	.	1 797
1979	284	1 545	.	11	14	559	3 685	2 808	585	11	1 742
1981	629	1 492	.	26	.	652	3 754	3 376	578	.	2 086
1984	756	3 380	.	32	6	506	3 551	3 542	819	9	1 837
1987	902	3 983	.	29	7	668	4 289	3 946	674	12	1 707
1990	948	3 745	.	29	3	725	4 911	4 033	518	19	1 762
1993	907	1 798	.	27	5	833	4 581	4 010	437	15	1 983
1970 = 100											
1960 ²⁾	200,1	63,3	x	20,0	117,6	225,0	24,6	38,8	287,5	x	24,4
1962	104,2	80,0	x	x	123,5	266,0	87,3	99,9	173,3	x	105,7
1965	112,6	82,0	.	x	117,6	238,8	105,1	109,4	191,1	40,0	102,8
1967	103,5	72,7	x	x	64,7	138,0	91,8	104,8	43,3	x	104,0
1968	73,8	131,6	x	x	52,9	71,0	90,6	96,2	49,8	x	104,2
1969	100,4	81,6	x	x	47,1	67,3	87,4	99,3	51,0	x	109,6
1970	100	100	100	100	100	100	100	100	100	100	100
1971	99,6	69,2	x	x	52,9	120,5	87,2	96,6	111,0	x	99,4
1972	97,3	58,4	.	x	82,4	114,5	90,8	92,2	116,0	x	95,0
1973	92,7	63,0	x	x	76,5	114,3	88,2	105,7	101,1	x	103,4
1974	96,8	79,6	x	x	82,4	129,8	87,4	96,5	100,6	x	106,2
1975	67,3	67,7	x	x	70,6	141,0	89,2	94,4	97,1	x	99,9
1976	67,3	71,2	x	x	82,4	145,3	89,8	108,1	96,7	x	117,4
1979	20,5	81,6	.	x	82,4	139,8	91,8	92,2	92,9	x	113,8
1981	45,3	78,8	.	x	52,9	163,0	93,5	110,9	91,7	40,0	136,4
1984	54,5	178,6	.	x	35,3	126,5	88,4	116,3	130,0	x	120,0
1987	65,0	210,4	.	x	41,2	167,0	106,8	129,6	107,0	x	111,5
1990	68,3	197,8	.	x	17,6	181,3	122,3	132,4	82,2	x	115,1
1993	65,3	95,0	.	x	29,4	208,3	114,1	131,7	69,4	x	129,5

1) 1960 bis 1965 geschätzt.

2) Ergebnis der Landwirtschaftszählung (Betriebe mit 0,5 ha und mehr Betriebsfläche) ohne "Im Besitz von Genossenschaften und Lohnunternehmen".

3) Für 1976 wurden die Ergebnisse von 1975 übernommen.

4) 1979 ohne "Im gemeinschaftlichen Besitz mit anderen landwirtschaftlichen Betrieben".

Deutschland

5 Mähdrescher im Alleinbesitz landwirtschaftlicher Betriebe 1993

5.1 Nach Ländern und bundeseinheitlicher Größenklassengliederung der LF

Landwirtschaftlich genutzte Fläche von ... bis unter ... ha	Insgesamt		Gezogene Mähdrescher		Selbstfahrende Mähdrescher	
	Betriebe	Maschinen	Betriebe	Maschinen	Betriebe	Maschinen
Deutschland						
unter 5	3 018	3 497	141	154	2 934	3 343
5 bis 10	7 636	8 420	335	345	7 310	8 075
10 bis 20	19 882	20 507	1 036	1 057	18 844	19 450
20 bis 50	45 102	46 650	2 504	2 560	42 643	44 090
50 bis 100	22 051	22 989	602	628	21 360	22 361
100 und mehr	10 233	18 843	180	209	10 159	18 634
Zusammen ...	107 922	120 906	4 798	4 953	103 250	115 953
Früheres Bundesgebiet						
unter 5	2 857	3 206	136	147	2 778	3 059
5 bis 10	7 452	8 231	329	339	7 131	7 892
10 bis 20	19 470	20 076	1 024	1 045	18 441	19 031
20 bis 50	44 435	45 946	2 486	2 540	41 991	43 406
50 bis 100	21 434	22 320	592	618	20 750	21 702
100 und mehr	6 250	6 945	150	157	6 193	6 788
Zusammen ...	101 898	106 724	4 717	4 846	97 284	101 878
Neue Länder und Berlin-Ost						
unter 5	161	291	5	7	156	284
5 bis 10	184	189	6	6	179	183
10 bis 20	412	431	12	12	403	419
20 bis 50	667	704	18	20	652	684
50 bis 100	617	669	10	10	610	659
100 und mehr	3 983	11 898	30	52	3 966	11 846
Zusammen ...	6 024	14 182	81	107	5 966	14 075
Stadtstaaten						
unter 5	-	-	.	.
5 bis 10	-	-	.	.
10 bis 20	10	10	-	-	10	10
20 bis 50	37	37	-	-	37	37
50 bis 100	42	42	.	.	41	41
100 und mehr	17	62	-	-	17	62
Zusammen ...	109	154	.	.	108	153
Baden-Württemberg						
unter 5	381	395	39	46	342	349
5 bis 10	1 257	1 290	76	80	1 181	1 210
10 bis 20	3 325	3 364	285	293	3 040	3 071
20 bis 50	6 693	6 821	428	458	6 265	6 363
50 bis 100	2 228	2 315	78	84	2 150	2 231
100 und mehr	404	434	4	4	400	430
Zusammen ...	14 288	14 619	910	965	13 378	13 654
Bayern						
unter 5	779	1 003	-	-	779	1 003
5 bis 10	2 891	3 521	-	-	2 891	3 521
10 bis 20	8 290	8 733	-	-	8 290	8 733
20 bis 50	16 166	17 136	-	-	16 166	17 136
50 bis 100	4 032	4 390	-	-	4 032	4 390
100 und mehr	667	789	-	-	667	789
Zusammen ...	32 825	35 572	-	-	32 823	35 572
Brandenburg						
unter 5	15	45	-	-	15	45
5 bis 10	15	15	.	.	14	14
10 bis 20	50	50	-	-	50	50
20 bis 50	107	110	4	5	103	105
50 bis 100	119	133	.	.	118	132
100 und mehr	545	1 572	5	13	540	1 559
Zusammen ...	851	1 925	11	20	840	1 905
Hessen						
unter 5	829	842	56	59	777	783
5 bis 10	1 432	1 526	102	106	1 335	1 420
10 bis 20	2 822	2 884	273	278	2 562	2 606
20 bis 50	4 678	4 765	451	458	4 256	4 307
50 bis 100	1 862	1 932	91	95	1 783	1 837
100 und mehr	397	448	16	18	390	430
Zusammen ...	12 020	12 397	989	1 014	11 103	11 383

Deutschland

5 Mähdrescher im Alleinbesitz landwirtschaftlicher Betriebe 1993

5.1 Nach Ländern und bundeseinheitlicher Größenklassengliederung der LF

Landwirtschaftlich genutzte Fläche von ... bis unter ... ha	Insgesamt		Gezogene Mähdrescher		Selbstfahrende Mähdrescher	
	Betriebe	Maschinen	Betriebe	Maschinen	Betriebe	Maschinen
Mecklenburg-Vorpommern						
unter 5	16	27	.	.	14	23
5 bis 10	20	21	.	.	19	19
10 bis 20	60	63	9	9	54	54
20 bis 50	141	157	14	15	130	142
50 bis 100	121	142	7	7	117	135
100 und mehr	1 138	3 317	25	39	1 126	3 278
Zusammen ...	1 496	3 727	59	76	1 460	3 651
Niedersachsen¹⁾						
unter 5	456	545	24	25	485	520
5 bis 10	598	606	76	78	525	528
10 bis 20	1 615	1 632	223	230	1 372	1 402
20 bis 50	6 805	7 019	909	919	5 899	6 100
50 bis 100	6 260	6 523	287	300	5 856	6 223
100 und mehr	2 404	2 640	116	121	2 370	2 519
Zusammen ...	18 138	18 965	1 635	1 673	16 507	17 292
Nordrhein-Westfalen						
unter 5	118	120	6	6	112	114
5 bis 10	309	314	30	30	279	284
10 bis 20	1 259	1 280	136	137	1 125	1 143
20 bis 50	4 723	4 802	399	402	4 334	4 400
50 bis 100	2 593	2 654	73	74	2 533	2 580
100 und mehr	578	617	6	6	574	611
Zusammen ...	9 580	9 787	650	655	8 957	9 132
Rheinland-Pfalz						
unter 5	263	270	11	11	252	259
5 bis 10	835	844	45	45	790	799
10 bis 20	1 761	1 788	107	107	1 654	1 681
20 bis 50	3 632	3 690	299	303	3 333	3 387
50 bis 100	1 896	1 969	62	64	1 834	1 905
100 und mehr	443	483	8	8	435	475
Zusammen ...	8 830	9 044	532	538	8 298	8 506
Saarland						
unter 5	19	20	-	-	19	20
5 bis 10	78	78	-	-	78	78
10 bis 20	185	187	-	-	185	187
20 bis 50	331	340	-	-	331	340
50 bis 100	262	270	-	-	262	270
100 und mehr	99	103	-	-	99	103
Zusammen ...	974	998	-	-	974	998
Sachsen						
unter 5	82	133	-	-	82	133
5 bis 10	39	39	-	-	39	39
10 bis 20	93	95	-	-	93	95
20 bis 50	176	180	-	-	176	180
50 bis 100	163	166	-	-	163	166
100 und mehr	656	2 008	-	-	656	2 008
Zusammen ...	1 209	2 621	-	-	1 209	2 621
Sachsen-Anhalt						
unter 5	12	13	-	-	12	13
5 bis 10	38	42	-	-	38	42
10 bis 20	77	83	-	-	77	83
20 bis 50	110	119	-	-	110	119
50 bis 100	116	125	-	-	115	124
100 und mehr	1 076	2 880	-	-	1 076	2 880
Zusammen ...	1 429	3 263	-	-	1 428	3 261
Schleswig-Holstein						
unter 5	11	10	-	-	11	10
5 bis 10	50	50	-	-	50	50
10 bis 20	203	198	-	-	203	198
20 bis 50	1 370	1 336	-	-	1 370	1 336
50 bis 100	2 259	2 225	-	-	2 259	2 225
100 und mehr	1 242	1 413	-	-	1 242	1 413
Zusammen ...	5 135	5 232	-	-	5 135	5 232
Thüringen						
unter 5	36	73	.	.	33	70
5 bis 10	72	72	3	3	69	69
10 bis 20	132	140	3	3	129	137
20 bis 50	133	138	-	-	133	138
50 bis 100	98	103	-	-	97	102
100 und mehr	567	2 077	-	-	567	2 077
Zusammen ...	1 038	2 603	10	10	1 028	2 593

1) Die Untergliederung nach gezogenen und selbstfahrenden Mähdreschern wurde geschätzt.

Neue Länder (ohne Berlin-Ost)

5 Mährescher im Alleinbesitz landwirtschaftlicher Betriebe 1993

5.2 Nach Ländern und erweiterter Größenklassengliederung der LF

Landwirtschaftlich genutzte Fläche von ... bis unter ... ha	Insgesamt		Gezogene Mährescher		Selbstfahrende Mährescher	
	Betriebe	Maschinen	Betriebe	Maschinen	Betriebe	Maschinen
Neue Länder (ohne Berlin-Ost)						
unter 5	161	291	5	7	156	284
5 bis 10	184	189	.	.	179	183
10 bis 20	412	431	12	12	403	419
20 bis 50	667	704	18	20	652	684
50 bis 100	617	669	10	10	610	659
100 bis 500	1 618	2 046	16	16	1 610	2 030
500 bis 1 000	780	1 791	9	20	773	1 771
1 000 bis 2 000	1 025	3 834	4	14	1 024	3 820
2 000 bis 5 000	543	3 990	.	.	542	3 988
5 000 und mehr	16	193	-	-	16	193
Zusammen ...	6 023	14 138	81	107	5 965	14 031
Brandenburg						
unter 5	15	45	-	-	15	45
5 bis 10	15	15	.	.	14	14
10 bis 20	50	50	.	.	50	50
20 bis 50	107	110	4	5	103	105
50 bis 100	119	133	.	.	118	132
100 bis 500	190	226	3	3	187	223
500 bis 1 000	97	234	.	.	96	226
1 000 bis 2 000	167	561	.	.	167	561
2 000 bis 5 000	85	477	.	.	84	475
5 000 und mehr	6	74	-	-	6	74
Zusammen ...	851	1 925	11	20	840	1 905
Mecklenburg-Vorpommern						
unter 5	16	27	.	.	14	23
5 bis 10	20	21	.	.	19	19
10 bis 20	60	63	9	9	54	54
20 bis 50	141	157	14	15	130	142
50 bis 100	121	142	7	7	117	135
100 bis 500	464	622	13	13	459	609
500 bis 1 000	248	550	8	12	242	538
1 000 bis 2 000	299	1 176	4	14	298	1 162
2 000 bis 5 000	122	915	-	-	122	915
5 000 und mehr	5	54	-	-	5	54
Zusammen ...	1 496	3 727	59	76	1 460	3 651
Sachsen						
unter 5	82	133	-	-	82	133
5 bis 10	39	39	-	-	39	39
10 bis 20	93	95	-	-	93	95
20 bis 50	176	180	-	-	176	180
50 bis 100	163	166	-	-	163	166
100 bis 500	251	319	-	-	251	319
500 bis 1 000	139	327	-	-	139	327
1 000 bis 2 000	169	651	-	-	169	651
2 000 bis 5 000	94	670	-	-	94	670
5 000 und mehr	3	41	-	-	3	41
Zusammen ...	1 209	2 621	-	-	1 209	2 621
Sachsen-Anhalt						
unter 5	12	13	-	-	12	13
5 bis 10	38	42	-	-	38	42
10 bis 20	77	83	-	-	77	83
20 bis 50	110	119	-	-	110	119
50 bis 100	116	125	-	-	115	124
100 bis 500	515	633	-	-	515	633
500 bis 1 000	214	464	-	-	214	464
1 000 bis 2 000	215	730	-	-	215	730
2 000 bis 5 000	132	1 053	-	-	132	1 053
5 000 und mehr	-	-	-	-	-	-
Zusammen ...	1 429	3 262	.	.	1 428	3 261
Thüringen						
unter 5	36	73	.	.	33	70
5 bis 10	72	72	3	3	.	.
10 bis 20	132	140	3	3	129	137
20 bis 50	133	138	-	-	133	138
50 bis 100	98	103	.	.	97	102
100 bis 500	198	246	-	-	198	246
500 bis 1 000	82	216	-	-	82	216
1 000 bis 2 000	175	716	-	-	175	716
2 000 bis 5 000	110	875	-	-	110	875
5 000 und mehr	2	24	-	-	.	.
Zusammen ...	1 038	2 603	10	10	1 028	2 593

Früheres Bundesgebiet

5 Mähdrescher im Alleinbesitz landwirtschaftlicher Betriebe 1993 nach Ländern

5.3 Zu- bzw. Abnahme (-) gegenüber 1990 in Prozent

Landwirtschaftlich genutzte Fläche von ... bis unter ... ha	Insgesamt		Gezogene Mähdrescher		Selbstfahrende Mähdrescher	
	Betriebe	Maschinen	Betriebe	Maschinen	Betriebe	Maschinen
Früheres Bundesgebiet						
unter 5	-17,2	-15,8	-41,1	-47,1	-14,1	-13,3
5 - 10	-14,6	-9,5	-55,9	-59,0	-11,0	-4,6
10 - 20	-21,8	-22,0	-62,9	-63,3	-16,9	-16,8
20 - 50	-20,2	-20,5	-52,4	-60,1	-15,6	-15,5
50 und mehr	8,3	9,1	25,6	-25,3	9,4	10,5
Zusammen ...	-13,8	-13,4	-56,9	-57,4	-9,8	-8,9
Stadtstaaten (ohne Berlin-Ost)						
unter 5	-50,0	-50,0	-	-	-50,0	-50,0
5 - 10	-71,4	-71,4	-	-	-71,4	-71,4
10 - 20	-16,7	-16,7	-	-	-16,7	-16,7
20 - 50	-31,5	-31,5	-	-	-31,5	-31,5
50 und mehr	-3,3	0,0	0,0	0,0	-3,4	0,0
Zusammen ...	-20,0	-18,5	0,0	0,0	-20,1	-18,7
Baden-Württemberg						
unter 5	-29,8	-32,5	-11,4	-29,2	-31,5	-32,9
5 - 10	-14,1	-15,3	-26,2	-38,9	-13,2	-13,1
10 - 20	-21,5	-21,6	-31,7	-30,4	-20,4	-20,6
20 - 50	-15,7	-16,1	-35,2	-33,2	-13,9	-14,5
50 und mehr	-25,8	-26,4	-43,9	-44,3	-25,3	-25,9
Zusammen ...	-12,2	-12,5	-29,0	-29,4	-10,8	-11,0
Bayern						
unter 5	-17,5	-12,9	-	-	-10,9	-5,1
5 - 10	-15,5	-3,7	-	-	-7,0	6,7
10 - 20	-22,9	-22,4	-	-	-13,3	-12,6
20 - 50	-20,1	-19,2	-	-	-9,0	-8,2
50 und mehr	3,7	24,0	-	-	27,6	30,6
Zusammen ...	-16,3	-14,2	-	-	-6,2	-3,8
Hessen						
unter 5	-5,0	-4,9	-1,8	3,5	-4,9	-5,4
5 - 10	-3,1	1,1	-22,1	-24,8	-1,6	3,7
10 - 20	-9,9	-9,5	-25,4	-24,5	-7,8	-7,6
20 - 50	-13,5	-14,0	-31,0	-31,2	-11,4	-11,7
50 und mehr	25,0	23,9	-1,8	-2,6	26,2	25,6
Zusammen ...	-5,3	-5,0	-24,9	-24,7	-3,3	-2,7
Niedersachsen						
unter 5	-6,4	1,5	4,3	4,2	1,5	1,4
5 - 10	-14,8	-17,2	-16,5	-17,0	-17,3	-17,2
10 - 20	-24,3	-26,9	-27,1	-27,0	-27,0	-26,9
20 - 50	-24,8	-26,5	-26,6	-26,5	-26,5	-26,5
50 und mehr	0,2	-0,7	-0,5	-0,7	5,8	-0,7
Zusammen ...	-13,7	-14,9	-20,8	-20,6	-14,5	-14,3
Nordrhein-Westfalen						
unter 5	-16,3	-29,4	-64,7	-64,7	-9,7	-25,5
5 - 10	-20,2	-19,3	-31,8	-31,8	-18,7	-17,7
10 - 20	-26,1	-29,1	-52,9	-52,6	-20,5	-24,6
20 - 50	-24,2	-25,2	-44,1	-43,9	-21,6	-22,8
50 und mehr	5,4	4,0	-16,0	-17,5	6,3	4,7
Zusammen ...	-16,5	-17,9	-63,9	-43,2	-13,3	-15,1
Rheinland-Pfalz						
unter 5	-35,4	-35,6	-45,0	-45,0	-34,9	-35,1
5 - 10	-26,0	-26,3	-22,4	-22,4	-26,2	-26,5
10 - 20	-24,9	-24,4	-38,9	-39,2	-23,8	-23,2
20 - 50	-19,7	-21,7	-29,9	-30,3	-20,6	-20,8
50 und mehr	14,4	15,8	-15,7	-15,3	15,6	17,1
Zusammen ...	-16,3	-15,9	-30,2	-30,5	-15,2	-14,8
Saarland						
unter 5	-22,1	-28,6	-	-	-22,1	-28,6
5 - 10	-4,9	-4,9	-	-	-4,9	-4,9
10 - 20	-25,1	-24,9	-	-	-25,1	-24,9
20 - 50	-23,2	-22,4	-	-	-23,2	-22,4
50 und mehr	6,8	7,5	-	-	6,8	7,5
Zusammen ...	-13,5	-12,8	-	-	-13,5	-12,8
Schleswig-Holstein						
unter 5	-56,0	-63,0	-	-	-56,0	-63,0
5 - 10	-9,1	-10,7	-	-	-2,0	-3,8
10 - 20	-37,3	-39,4	-	-	-34,5	-36,7
20 - 50	-20,0	-22,3	-	-	-16,5	-18,8
50 und mehr	-4,2	-0,6	-	-	-3,3	0,6
Zusammen ...	-11,2	-9,6	-	-	-9,1	-7,5

Früheres Bundesgebiet

6 Mähdrescher im Alleinbesitz landwirtschaftlicher Betriebe seit 1960

6.1 Insgesamt

Jahr	Insgesamt		Gezogene Mähdrescher		Selbstfahrende Mähdrescher	
	Betriebe	Maschinen	Betriebe	Maschinen	Betriebe	Maschinen
1960 ¹⁾		32 578	13 805	14 346	17 978	18 232
1971 ¹⁾	137 266	140 438				
1979	151 726	154 959	23 546	23 785	129 022	131 174
1987	127 263	130 634	14 761	15 057	113 260	115 577
1990	118 275	123 230	10 952	11 361	107 797	111 869
1993	101 898	106 724	4 717	4 846	97 284	101 878

6.2 Nach Größenklassen der landwirtschaftlich genutzten Fläche (LF)

Jahr	Insgesamt	Gezogene Mähdrescher					Selbstfahrende Mähdrescher				
		landwirtschaftlich genutzte Fläche von ... bis unter ... ha									
		unter 5	5 - 10	10 - 20	20 - 50	50 u. m.	unter 5	5 - 10	10 - 20	20 - 50	50 u. m.
1960 ¹⁾	32 578	112	405	2 240	6 596	4 993	625	1 504	5 299	8 266	2 538
1971 ¹⁾	140 438
1979	154 959	357	1 302	6 373	13 522	2 231	3 399	10 538	36 218	63 836	17 183
1987	130 634	338	1 081	4 185	8 334	1 119	3 275	8 564	25 408	55 322	23 008
1990	123 230	278	827	2 848	6 371	1 037	3 528	8 271	22 881	51 397	25 792
1993	106 724	147	339	1 045	2 540	775	3 059	7 892	19 031	43 406	26 490

6.3 Nach Ländern

Jahr	Baden-Württemberg	Bayern	Berlin-West	Bremen	Hamburg	Hessen	Niedersachsen	Nordrhein-Westfalen ²⁾	Rheinland-Pfalz	Saarland	Schleswig-Holstein
------	-------------------	--------	-------------	--------	---------	--------	---------------	-----------------------------------	-----------------	----------	--------------------

Betriebe insgesamt

1960 ¹⁾											
1971 ¹⁾	17 530	46 245	37	53	133	11 846	25 926	16 308	10 119	1 385	7 684
1979	23 366	52 978	18	43	125	12 266	24 601	15 159	13 982	1 400	7 788
1987	17 613	43 091	20	30	113	13 237	22 833	12 324	10 001	1 159	6 842
1990	16 275	39 227	18	29	88	12 695	21 017	11 472	10 548	1 126	5 780
1993	14 288	32 825	15	26	67	12 020	18 138	9 580	8 830	974	5 135

Mähdrescher insgesamt

1960 ¹⁾	3 295	10 351	28	9	38	2 059	6 290	5 335	2 202	324	2 647
1971 ¹⁾	17 925	46 799	38	56	135	12 085	26 785	16 921	10 239	1 420	8 035
1979	23 717	54 227	18	43	128	12 492	25 295	15 398	14 235	1 409	7 997
1987	17 998	44 176	20	30	115	13 510	23 826	12 502	10 195	1 172	7 090
1990	16 704	41 456	18	29	88	13 044	22 276	11 925	10 756	1 144	5 790
1993	14 619	35 572	15	26	69	12 397	18 965	9 787	9 044	998	5 232

1) Ergebnis der Landwirtschaftszählung (1980: Betriebe mit 2 ha und mehr Betriebsfläche).

2) 1979 einschl. "Im gemeinschaftlichen Besitz mit anderen landwirtschaftlichen Betrieben".

Deutschland
7 Mähdrescher im Überbetrieblichen Einsatz 1993 nach Ländern

Besitz- verhältnisse	Insgesamt		Gezogene Mähdrescher		Selbstfahrende Mähdrescher	
	Betriebe	Maschinen	Betriebe	Maschinen	Betriebe	Maschinen
Deutschland						
Im gemeinschaftlichen Besitz	x	6 222	x	42	x	6 180
Im Besitz von Maschinengenossenschaften	327	450	-	-	327	450
Im Besitz von Lohnunternehmen	3 115	8 204	15	24	3 103	8 180
Insgesamt ...	x	14 876	x	66	x	14 810
Früheres Bundesgebiet						
Im gemeinschaftlichen Besitz	x	6 105	x	42	x	6 063
Im Besitz von Maschinengenossenschaften	307	397	-	-	307	397
Im Besitz von Lohnunternehmen	2 958	7 749	13	22	2 947	7 727
Insgesamt ...	x	14 251	x	64	x	14 187
Neue Länder und Berlin-Ost						
Im gemeinschaftlichen Besitz	x	117	x	-	x	117
Im Besitz von Maschinengenossenschaften	20	53	-	-	20	53
Im Besitz von Lohnunternehmen	157	455	-	-	156	453
Insgesamt ...	x	625	x	-	x	623
Stadtstaaten						
Im gemeinschaftlichen Besitz	x	-	x	-	x	-
Im Besitz von Maschinengenossenschaften	-	-	-	-	-	-
Im Besitz von Lohnunternehmen	15	33	-	-	15	33
Insgesamt ...	x	41	x	-	x	41
Baden-Württemberg						
Im gemeinschaftlichen Besitz	x	111	x	-	x	111
Im Besitz von Maschinengenossenschaften	-	-	-	-	-	-
Im Besitz von Lohnunternehmen	410	877	6	9	404	868
Insgesamt ...	x	988	x	9	x	979
Bayern						
Im gemeinschaftlichen Besitz	x	3 436	x	-	x	3 436
Im Besitz von Maschinengenossenschaften	-	-	-	-	-	-
Im Besitz von Lohnunternehmen	371	924	-	-	371	924
Insgesamt ...	x	4 360	x	-	x	4 360
Brandenburg						
Im gemeinschaftlichen Besitz	x	-	x	-	x	-
Im Besitz von Maschinengenossenschaften	18	43	-	-	18	43
Im Besitz von Lohnunternehmen	27	101	-	-	27	101
Insgesamt ...	x	144	x	-	x	144
Hessen						
Im gemeinschaftlichen Besitz	x	1 490	x	32	x	1 458
Im Besitz von Maschinengenossenschaften	272	331	-	-	272	331
Im Besitz von Lohnunternehmen	212	478	-	-	212	478
Insgesamt ...	x	2 299	x	32	x	2 267

Deutschland

7 Mährescher im überbetrieblichen Einsatz 1993 nach Ländern

Besitz- verhältnisse	Insgesamt		Gezogene Mährescher		Selbstfahrende Mährescher	
	Betriebe	Maschinen	Betriebe	Maschinen	Betriebe	Maschinen
Mecklenburg-Vorpommern						
Im gemeinschaftlichen Besitz	x	23	x	-	x	23
Im Besitz von Maschinengenossenschaften	-	-	-	-	-	-
Im Besitz von Lohnunternehmen	50	165	.	.	49	163
Insgesamt ...	x	188	x	.	x	186
Niedersachsen¹⁾						
Im gemeinschaftlichen Besitz	x	274	x	5	x	269
Im Besitz von Maschinengenossenschaften	18	36	-	-	18	36
Im Besitz von Lohnunternehmen	776	2 137	3	9	773	2 126
Insgesamt ...	x	2 447	x	14	x	2 433
Nordrhein-Westfalen						
Im gemeinschaftlichen Besitz	x	697	x	4	x	693
Im Besitz von Maschinengenossenschaften	13	23	-	-	13	23
Im Besitz von Lohnunternehmen	753	2 260	4	4	751	2 256
Insgesamt ...	x	2 980	x	8	x	2 972
Rheinland-Pfalz						
Im gemeinschaftlichen Besitz	x	89	x	.	x	88
Im Besitz von Maschinengenossenschaften	4	7	-	-	4	7
Im Besitz von Lohnunternehmen	122	270	-	-	122	270
Insgesamt ...	x	366	x	.	x	365
Saarland						
Im gemeinschaftlichen Besitz	x	7	x	-	x	7
Im Besitz von Maschinengenossenschaften	-	-	-	-	-	-
Im Besitz von Lohnunternehmen	8	10	-	-	8	10
Insgesamt ...	x	17	x	-	x	17
Sachsen						
Im gemeinschaftlichen Besitz	x	37	x	-	x	37
Im Besitz von Maschinengenossenschaften	-	-	.	.
Im Besitz von Lohnunternehmen	32	72	-	-	32	72
Insgesamt ...	x	.	x	-	x	.
Sachsen-Anhalt						
Im gemeinschaftlichen Besitz	x	57	x	-	x	57
Im Besitz von Maschinengenossenschaften	-	-	-	-	-	-
Im Besitz von Lohnunternehmen	35	87	-	-	35	87
Insgesamt ...	x	144	x	-	x	144
Schleswig-Holstein						
Im gemeinschaftlichen Besitz	x	-	x	-	x	-
Im Besitz von Maschinengenossenschaften	-	-	-	-	-	-
Im Besitz von Lohnunternehmen	303	788	-	-	303	788
Insgesamt ...	x	788	x	-	x	788
Thüringen						
Im gemeinschaftlichen Besitz	x	-	x	-	x	-
Im Besitz von Maschinengenossenschaften	-	-	.	.
Im Besitz von Lohnunternehmen	13	30	-	-	13	30
Insgesamt ...	x	.	x	-	x	.

1) Die Angaben für gezogene und selbstfahrende Mährescher wurden geschätzt.

Früheres Bundesgebiet

8 Mährescher im überbetrieblichen Einsatz seit 1976

8.1 Nach Besitzarten

Jahr	Insgesamt		Gezogene Mährescher		Selbstfahrende Mährescher	
	Betriebe	Maschinen	Betriebe	Maschinen	Betriebe	Maschinen

Insgesamt

1976 ¹⁾	x	18 494	x	1 388	x	17 106
1979 ²⁾	x	13 643	x	868	x	12 775
1981	x	20 610	x	2 123	x	18 487
1984	x	18 754	x	711	x	18 043
1987	x	18 306	x	567	x	17 739
1990	x	16 876	x	262	x	16 614
1993	x	14 251	x	64	x	14 187

davon:

Im gemeinschaftlichen Besitz mit anderen landwirtschaftlichen Betrieben

1976 ¹⁾	x	11 904	x	1 326	x	10 578
1979 ³⁾	x	7 104	x	831	x	6 273
1981	x	13 234	x	2 016	x	11 218
1984	x	10 924	x	650	x	10 274
1987	x	9 447	x	486	x	8 961
1990	x	8 053	x	217	x	7 836
1993	x	6 105	x	42	x	6 063

Im Besitz von Maschinengenossenschaften

1976 ¹⁾	127	198	3	4	124	194
1979	111	313
1981	206	513	16	15	190	498
1984	466	592	10	10	464	582
1987	481	607	4	4	480	603
1990	402	496
1993	307	397	.	.	307	397

Im Besitz von Lohnunternehmen

1976 ¹⁾	3 292	6 392	54	58	3 239	6 334
1979	2 988	6 226	35	36	2 954	6 190
1981	3 288	6 863	93	92	3 243	6 771
1984	3 283	7 238	45	51	3 270	7 187
1987	3 588	8 252	65	77	3 584	8 175
1990	3 457	8 325	30	44	3 431	8 281
1993	2 958	7 749	13	22	2 947	7 727

8.2 nach Ländern

Jahr	Baden-Württemberg	Bayern	Berlin-West	Bremen	Hamburg	Hessen	Niedersachsen	Nordrhein-Westfalen	Rheinland-Pfalz	Saarland	Schleswig-Holstein
------	-------------------	--------	-------------	--------	---------	--------	---------------	---------------------	-----------------	----------	--------------------

Mährescher insgesamt

1976 ¹⁾	820	5 769	-	-	13	4 645	1 843	3 773	689	47	895
1979 ²⁾	346	4 334	-	-	15	3 269	1 839	2 127	704	42	967
1981	788	8 932	-	-	9	3 438	1 989	3 731	604	14	1 105
1984	945	7 786	-	-	3	3 159	1 662	3 630	601	28	940
1987	1 018	6 892	-	-	.	2 999	2 392	3 560	549	26	865
1990	1 034	5 701	-	3	4	2 653	2 556	3 553	444	27	900
1993	988	4 360	-	3	3	2 299	2 447	2 980	366	17	788

davon:

Im gemeinschaftlichen Besitz mit anderen landwirtschaftlichen Betrieben

1976 ¹⁾	191	5 069	-	-	6	4 208	391	1 701	338	-	-
1979 ³⁾	40	3 683	-	-	7	2 719	341	.	314	-	-
1981	155	8 118	-	-	3	2 836	478	1 383	261	-	-
1984	236	6 589	-	-	.	2 401	103	1 332	241	-	-
1987	163	5 564	-	-	.	2 137	242	1 162	162	-	-
1990	163	4 599	-	-	.	1 843	306	1 004	115	-	-
1993	111	3 436	-	-	1	1 490	274	697	89	7	-

Im Besitz von Maschinengenossenschaften

1976 ¹⁾	15	40	-	-	-	52	67	21	3	-	-
1979	-	30	-	-	-	192	72	19	-	-	-
1981	.	63	-	-	-	228	193	26	-	-	-
1984	3	54	-	-	-	409	92	34	-	-	-
1987	3	65	-	-	-	448	43	38	10	-	-
1990	3	51	-	-	-	392	24	22	6	-	-
1993	-	-	-	-	-	331	36	23	7	-	-

Im Besitz von Lohnunternehmen

1976 ¹⁾	614	660	-	-	7	385	1 385	2 051	348	47	895
1979	306	621	-	-	8	358	1 428	2 108	390	42	967
1981	632	751	-	-	6	374	1 318	2 322	341	14	1 105
1984	706	1 143	-	-	.	349	1 467	2 264	360	.	940
1987	852	1 263	-	-	.	414	2 107	2 360	377	.	865
1990	868	1 051	-	3	3	418	2 226	2 527	323	6	900
1993	877	924	-	3	2	478	2 137	2 260	270	10	788

1) Für Baden-Württemberg wurden die Ergebnisse von 1975 übernommen.

2) Nordrhein-Westfalen ohne "Im gemeinschaftlichen Besitz mit anderen land-

wirtschaftlichen Betrieben".

3) Ohne Nordrhein-Westfalen.

Fachserie 3: Land- und Forstwirtschaft, Fischerei

Reihe 1: Ausgewählte Zahlen für die Agrarwirtschaft

Die jährlich erscheinende Querschnittsveröffentlichung enthält zusammenfassende Ergebnisse aus den verschiedenen Gebieten der Landwirtschaftsstatistik. U. a. werden Strukturdaten über Betriebe der Land- und Forstwirtschaft, über Arbeitskräfte, Bodennutzung, Erträge, Viehhaltung und tierische Erzeugung veröffentlicht. Angaben aus anderen statistischen Bereichen, z.B. über Düngemittel, Preise und Löhne in der Landwirtschaft sowie den Nahrungsmittelverbrauch, runden das Bild ab.

Reihe 2: Betriebs-, Arbeits- und Einkommensverhältnisse

2.1: Betriebe

2.1.1: Betriebsgrößenstruktur

In jährlicher Erscheinungsfolge enthält dieser Bericht Daten über die Größenstruktur von landwirtschaftlichen Betrieben und Forstbetrieben und ihre Veränderungen.

In zweijährlicher Periodizität werden Ergebnisse aus der Agrarberichterstattung in folgenden Heften veröffentlicht:

2.1.2: Bodennutzung der Betriebe

2.1.3: Viehhaltung der Betriebe

2.1.4: Betriebssysteme und Standardbetriebs Einkommen

2.1.5: Sozialökonomische Verhältnisse

2.1.6: Besitzverhältnisse in den landwirtschaftlichen Betrieben

2.1.7: Außerbetriebliche Einkommen und Arbeitsverhältnisse für ausgewählte Betriebsgruppen

2.2: Arbeitskräfte

Diese Veröffentlichung enthält die Ergebnisse der jährlichen Arbeitskräfteerhebung in der Landwirtschaft mit Angaben über Betriebsinhaber, Familienangehörige sowie familienfremde Arbeitskräfte nach Art und Umfang ihrer Beschäftigung.

2.3: Technische Betriebsmittel

In dreijährlicher Erscheinungsfolge bringt diese Veröffentlichung Nachweisungen über den Bestand an Schleppern im Alleinbesitz und im überbetrieblichen Einsatz.

2.4: Kaufwerte für landwirtschaftlichen Grundbesitz

Diese Statistik wertet jährlich die Meldungen der Finanzämter über die Veräußerungsfälle für Flächen landwirtschaftlicher Nutzung aus.

2.5: Sonderbeiträge (unregelmäßige Folge)

Bisher erschienen:

2.5.1: Methodische Grundlagen der Agrarberichterstattung

Reihe 3: Landwirtschaftliche Bodennutzung und pflanzliche Erzeugung

In der Jahreszusammenstellung werden die Anbaustatistiken mit den Erntefeststellungen über landwirtschaftliche Feldfrüchte und Grünland, Gemüse, Obst und Weinmost ausgewiesen. Außerdem finden sich Angaben über Baumschulgehölze, Weinbestände und -erzeugung, Lagerbehälter für Traubenmost und Wein. Der Anhang enthält ergänzende Daten über Düngemittel, Nahrungsmittelverbrauch usw.

3.1: Landwirtschaftliche Bodennutzung

3.1.1: Gliederung der Gesamtflächen (erscheint ab 1989 als Reihe 5.1)

3.1.2: Landwirtschaftlich genutzte Flächen

In einem jährlichen Bericht (mit Vorbericht) wird die landwirtschaftlich genutzte Fläche nach Kultur- und Fruchtarten aufgegliedert.

3.1.3: Gemüseanbauflächen

Diese Reihe berichtet jährlich über die Anbauflächen von Gemüse und Erdbeeren.

3.1.4: Baumobstflächen

Aus den fünfjährigen Obstanbauerhebungen werden Strukturangaben über Betriebe, Anbauflächen und Sorten nachgewiesen.

3.1.5: Rebflächen

Dieser jährliche Bericht enthält eine sachlich und regional gegliederte Bestandsaufnahme der Rebflächen mit marktorientierter Produktion.

3.1.6: Anbau von Zierpflanzen

Diese Veröffentlichung berichtet in vierjähriger Periodizität über den Anbau von Blumen und Zierpflanzen für den Verkauf.

3.1.7: Baumschulen, Baumschulflächen und Pflanzenbestände

Die jährliche Veröffentlichung enthält Angaben über die Baumschulfläche und die Bestände an Forstpflanzen sowie Obst- und Ziergehölzen.

3.1.8: Anbau von landwirtschaftlichen Zwischenfrüchten

In diesem zweijährlich erscheinenden Bericht werden die Anbauflächen landwirtschaftlicher Zwischenfrüchte nach Pflanzenarten sowie dem Nutzungszweck nachgewiesen.

3.2: Pflanzliche Erzeugung

3.2.1: Wachstum und Ernte – Feldfrüchte, Gemüse, Obst, Trauben –

In unregelmäßiger Folge erscheinen jährlich ca. 14 Berichte mit Angaben über den Wachstumsstand, die Erntevorschätzungen und die endgültigen Erntefeststellungen.

3.2.2: Weinerzeugung

Jährlich ein Bericht über die erzeugte Weinmenge und ihre Verarbeitung.

3.2.3: Weinbestände

Jährlich ein Bericht über die Ergebnisse der Weinbestände und Lagerbehälter nach kleineren und größeren Verwaltungsbezirken.

Reihe 4: Viehbestand und tierische Erzeugung

Das Jahreshaft enthält Ergebnisse der Viehbestandsstatistiken, der Statistiken über Milcherzeugung und -verwendung, Schlachtungen und Fleischerzeugung, Erzeugung von Geflügel sowie Fleischschau und Geflügelfleischuntersuchung.

4.1: Viehbestand

Jährlich vier Berichte informieren über die Bestände an Schweinen (April, Aug., Dez.), Rindern und Schafen (Juni, Dez.), Pferden und Geflügel (Dez.).

4.2: Tierische Erzeugung

Zu dieser Reihe erscheinen folgende Veröffentlichungen

4.2.1: Schlachtungen und Fleischerzeugung (vierteljährlich)

4.2.2: Milcherzeugung und -verwendung (jährlich)

4.2.3: Erzeugung von Geflügel (halbjährlich)

4.3: Fleischuntersuchung (jährlich)

4.4: (unbesetzt)

4.5: Hochsee- und Küstenfischerei

Die Monats- und Jahresberichte bringen u.a. Anlandeergebnisse in der Gliederung nach Fischarten, Fanggebieten, Anlandeplätzen sowie Nachweisungen über die Fischereifahrzeuge.

Reihe 5: Allgemeine Flächennutzung

5.1: Bodenfläche nach Art der tatsächlichen Nutzung

(bis 1985 als Reihe 3.1.1 erschienen)

Dieser Bericht informiert in vierjährlichem Abstand bis zur Kreisebene über die tatsächliche Nutzung der Bodenfläche. Datengrundlage sind die Liegenschaftskataster.

5.2: Bodenfläche nach Art der geplanten Nutzung

In diesem Heft wird ab 1989 vierjährlich bis zur Kreisebene die geplante Nutzung der Bodenfläche, wie sie in der gemeindlichen Bauleitplanung zum Ausdruck kommt, dargestellt. Als Erhebungsgrundlage dienen die Flächennutzungspläne der Gemeinden.

Einzelveröffentlichungen

In ca. zehnjährlichem Turnus werden die Ergebnisse der Landwirtschaftszählungen und ihrer Nacherhebungen in Einzelheften herausgegeben.

Landwirtschaftszählung 1979

Heft 1: Arbeitsverhältnisse in den land- und forstwirtschaftlichen Betrieben

Heft 2: Betriebe nach dem Schwerpunkt ihrer Viehhaltung

Heft 3: Besitzverhältnisse, Zimmervermietung, Wohnhausausrüstung

Heft 4: Landwirtschaftliche und nichtlandwirtschaftliche Ausbildung, Hausstruktur, soziale Sicherung

Heft 5: Methodische Grundlagen

Heft 6: Strukturdaten für Landwirtschaftliche Wirtschaftsgebiete

Gartenbauerhebung 1981/82

Weinbauerhebung 1989/90

Binnenfischereierhebung 1981/82

Systematiken

Systematisches Güterverzeichnis für Produktionsstatistiken, Ausgabe 1989.



STATISTISCHES BUNDESAMT
GUSTAV-STRESEMANN-RING 11
65189 WIESBADEN

Veröffentlichungen und Prospekte sind durch den Verlag
METZLER-POESCHEL, Verlagsauslieferung Hermann Leins,
Postfach 11 52, 72125 Kusterdingen, erhältlich.

Wirtschaftsklassifikationen



Statistisches Bundesamt



2 Disketten 3,5" HD für MS-DOS
Format Word für Window™ V 2.0
erschienen im Juni 1994
DM 79,00 zzgl. Versand
Best.-Nr. STBA-KWZ

**Klassifikation der Wirtschaftszweige
mit Erläuterungen**

Ausgabe 1993

Lizenz-Nr. STBA-KWZ

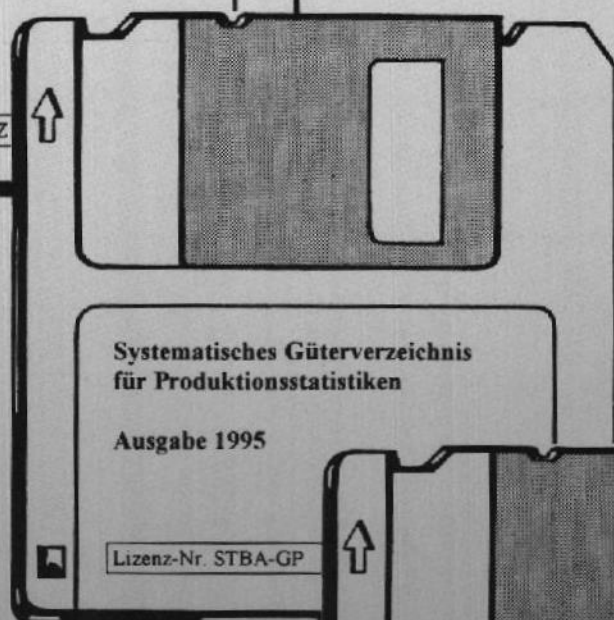

2 Disketten 3,5" HD für MS-DOS
Format Word für Window™ V 2.0
erschienen im Juni 1994
DM 79,00 zzgl. Versand
Best.-Nr. STBA-GP

**Systematisches Güterverzeichnis
für Produktionsstatistiken**

Ausgabe 1995

Lizenz-Nr. STBA-GP



2 Disketten 3,5" HD für MS-DOS
Format dBASE IV™
erschienen im Juni 1994
DM 98,00 zzgl. Versand
Best.-Nr. STBA-KV

**Systematisches Verzeichnis der
Krankenhäuser und Vorsorge-
oder Rehabilitationseinrichtungen**

Stand 31.12.1992

Lizenz-Nr. STBA-KV

• Systematiken

Erhältlich direkt beim Statistischen Bundesamt, ZD-PVM, 65180 Wiesbaden, Tel.: 06 11 / 75-34 53 o. 32 58, Telefax 06 11 / 72 89 33

Bestell-Nr.: 2030230-93900