

Statistisches Bundesamt

# Bevölkerung und Erwerbstätigkeit

Wahl der Abgeordneten des Europäischen Parlaments aus  
der Bundesrepublik Deutschland am 12. Juni 1994

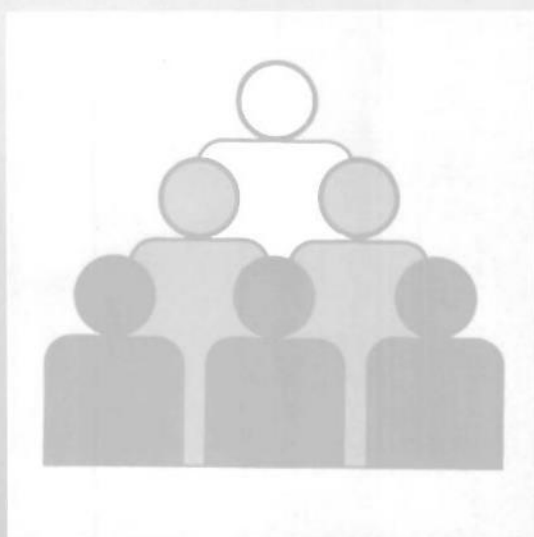

Fachserie **1**

Heft 4

Wahlbeteiligung und Stimmabgabe der Männer und Frauen  
nach dem Alter

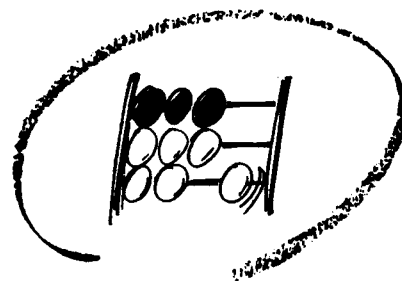

Statistisches Bundesamt

# Bevölkerung und Erwerbstätigkeit

Wahl der Abgeordneten des Europäischen Parlaments aus  
der Bundesrepublik Deutschland am 12. Juni 1994

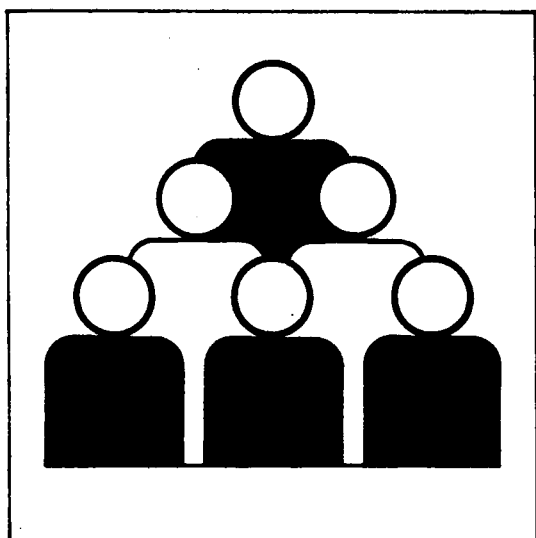

Fachserie **1**

## Heft 4

Wahlbeteiligung und Stimmabgabe der Männer und Frauen  
nach dem Alter

Statist. Bundesamt - Bibliothek



11-13246

Bibliom...

**METZLER  
POESCHEL**

**Herausgeber:**

Statistisches Bundesamt, Wiesbaden, Gustav-Stresemann-Ring 11

**Postanschrift:**

Statistisches Bundesamt

65180 Wiesbaden

**Verlag:**

Metzler-Poeschel, Stuttgart

**Verlagsauslieferung:**

Hermann Leins GmbH & Co.KG

Postfach 11 52

72125 Kusterdingen

Telefon: 07071/935350

Telex: 7 262 891 mepo d

Telefax: 07071/33653

Erscheinungsfolge: fünfjährlich

Erschienen im Januar 1995

Preis: 11,— DM

Bestellnummer: 2014304-94900

© Statistisches Bundesamt, Wiesbaden 1995

Alle Rechte vorbehalten. Es ist insbesondere nicht gestattet, ohne ausdrückliche Genehmigung des Statistischen Bundesamtes diese Veröffentlichung oder Teile daraus für gewerbliche Zwecke zu übersetzen, zu vervielfältigen, auf Mikrofilm/-fiche zu verfilmen oder in elektronische Systeme einzuspeichern

## Inhalt

	Seite
Vorbemerkung.....	4
Zusammenfassende Übersichten	
1 Stichprobenumfang der repräsentativen Wahlstatistik .....	5
2 Totalergebnisse im Vergleich mit den Ergebnissen der repräsentativen Wahlstatistik .....	5
3 Wahlbeteiligung nach Geschlecht und Alter .....	6
4 Wahlberechtigte ohne und mit Wahlschein nach Geschlecht und Alter .....	7
5 Wahlbeteiligung in den Ländern nach Geschlecht und Alter 1994 .....	8
6 Stimmabgabe nach Parteien und Geschlecht .....	9
7 Stimmabgabe in den Ländern nach Parteien und Geschlecht 1994 .....	10
8 Stimmabgabe nach Geschlecht und Alter .....	11
9 Wählerschaft der Parteien nach Geschlecht und Alter 1994 und 1989 .....	13
10 Stimmabgabe in den Ländern nach Geschlecht und Alter 1994 .....	14
11 Art der ungültigen Stimmen der Männer und Frauen in den Ländern 1994 .....	22

## Tabellenteil

1 Wahlberechtigte, Wähler und Wahlbeteiligung nach Geschlecht und Alter in den Ländern 1994 .....	24
2 Die Wähler und Stimmabgabe nach Geschlecht und Alter in den Ländern 1994 .....	32

## Zeichenerklärung

- = nichts vorhanden
- 0 = mehr als nichts, aber weniger als die Hälfte  
der kleinsten Einheit, die in der Tabelle  
nachgewiesen wird
- x = Fragestellung trifft nicht zu

## Abkürzungen

- BGBI. = Bundesgesetzblatt
- S. = Seite

Die Angaben für das frühere Bundesgebiet beziehen sich auf den Gebietsstand vor dem 3.10.1990. Aufgrund der Besonderheiten des Bundeswahlgesetzes und des Europawahlgesetzes schließen die Angaben für das frühere Bundesgebiet hier Berlin (West) nicht mit ein.

Die Angaben für die Bundesrepublik Deutschland beziehen sich auf den Gebietsstand seit dem 3.10.1990.

## Vorbemerkung

In Fortsetzung der Veröffentlichung der Ergebnisse der vierten Direktwahl zum Europäischen Parlament am 12. Juni 1994 wird in Heft 4 die "Wahlbeteiligung und Stimmabgabe der Männer und Frauen nach dem Alter" dargestellt. Es handelt sich um die Ergebnisse der "Repräsentativen Wahlstatistik zur Europawahl 1994", die in 2 631 von über 80 000 Wahlbezirken (ohne Briefwahlbezirke) durchgeführt wurde. Den Auftrag hierzu enthält § 25 Abs. 1 Europawahlgesetz in Verbindung mit § 51 Bundeswahlgesetz und § 78 Europawahlordnung. Danach sind "in den vom Bundeswahlleiter im Einvernehmen mit den Landeswahlleitern und den Statistischen Landesämtern zu bestimmenden Wahlbezirken auch Statistiken über Geschlechts- und Altersgliederung der Wahlberechtigten und Wähler unter Berücksichtigung der Stimmabgabe für die einzelnen Wahlvorschläge zu erstellen".

Das Interesse an den Ergebnissen der repräsentativen Wahlstatistik ist besonders groß. Um diesem Interesse Rechnung zu tragen, haben das Statistische Bundesamt und die statistischen Ämter der Länder vorläufige Ergebnisse ermittelt, die zusammen mit dem amtlichen Endergebnis präsentiert wurden. Diese Ergebnisse mit ausführlicher Textauswertung enthält die Sonderveröffentlichung des Statistischen Bundesamtes "Wahl der Abgeordneten des Europäischen Parlaments aus der Bundesrepublik Deutschland am 12. Juni 1994".

Analyse, methodische Hinweise und Kommentierung dieser Ergebnisse bleibt dem Heft 5 "Textliche Auswertung der Wahlergebnisse" vorbehalten, das die Veröffentlichung der Ergebnisse der Europawahl 1994 abschließen wird.

Die Ergebnisse der repräsentativen Bundestagswahlstatistik 1953 sind in "Statistik der Bundesrepublik Deutschland", Band 100, Heft 2 und die entsprechenden Ergebnisse 1957 in Band 200, Heft 2 erschienen. Für die Bundestagswahl 1961 können sie in der Fachserie A, Reihe 8, Heft 3 und Heft 4, für die Bundestagswahl 1965 in den Heften 8 und 9, für die Bundestagswahl 1969 in Heft 8, für die Bundestagswahlen 1972, 1976 und 1980 in den Heften 8 und 9, für die Bundestagswahl 1983, 1987 und 1990 in den Heften 4 und 5 nachgelesen werden. Für die Bundestagswahl 1994 stehen keine Ergebnisse aus der repräsentativen Wahlstatistik zur Verfügung. Mit Gesetz vom 28. September 1994 (BGBl. I S. 2734) sind die Vorschriften über die repräsentative Wahlstatistik für die Wahl zum 13. Deutschen Bundestag ausgesetzt worden. Die Ergebnisse der repräsentativen Europawahlstatistik 1979 wurden in den Heften 6 und 7, für die Europawahl 1984 und 1989 in den Heften 4 und 5 veröffentlicht.

# Zusammenfassende Übersichten

## 1 Stichprobenumfang der repräsentativen Wahlstatistik

Land	Stichprobenwahlbezirke				Wahlberechtigte und Wähler in der Stichprobe			
	1994	1989	1984	1979	1994	1989	1984	1979
	Anzahl				%			
Schleswig-Holstein	95	97	98	96	3,9	4,1	4,4	4,3
Hamburg	15	30	59	62	1,0	1,0	3,8	4,0
Niedersachsen	206	207	202	194	3,1	3,1	3,0	3,1
Bremen	25	27	24	27	4,9	5,0	5,5	5,2
Nordrhein-Westfalen	572	573	576	568	4,0	4,2	4,1	4,1
Hessen	128	128	129	120	2,8	2,8	2,9	2,7
Rheinland-Pfalz	77 <sup>1)</sup>	78 <sup>1)</sup>	72 <sup>1)</sup>	68 <sup>1)</sup>	1,9 <sup>2)</sup>	2,0 <sup>2)</sup>	2,1 <sup>2)</sup>	2,1 <sup>2)</sup>
Baden-Württemberg	166	159	156	142	2,0	2,1	2,0	2,0
Bayern	432	427	429	418	3,9	3,9	4,0	4,0
Saarland	58	57	57	56	5,5	5,5	5,5	5,4
Berlin	193	x	x	x	6,7	x	x	x
Mecklenburg-Vorpommern	94	x	x	x	4,9	x	x	x
Brandenburg	128	x	x	x	5,1	x	x	x
Sachsen-Anhalt	108	x	x	x	4,1	x	x	x
Thüringen	137	x	x	x	5,3	x	x	x
Sachsen	197	x	x	x	5,0	x	x	x
<b>Deutschland</b>	<b>2 631 <sup>3)</sup></b>	<b>1 783 <sup>3)</sup></b>	<b>1 802 <sup>3)</sup></b>	<b>1 751 <sup>3)</sup></b>	<b>3,7 <sup>4)</sup></b>	<b>3,4 <sup>4)</sup></b>	<b>3,5 <sup>4)</sup></b>	<b>3,4 <sup>4)</sup></b>

1) Für Stimmabgabe 1994: 201, 1989: 202, 1984: 182, 1979: 168 Wahlbezirke.

2) Für Stimmabgabe 1994: 4,8, 1989: 4,9, 1984 und 1979: 5,1 % Wähler in der Stichprobe.

3) Für Stimmabgabe 1994: 2 755, 1989: 1 907, 1984: 1 812, 1979: 1 851 Wahlbezirke.

4) Für Stimmabgabe 1994: 3,8, 1989: 3,6, 1984 und 1979: 3,7 % Wähler in der Stichprobe.

## 2 Totalergebnisse im Vergleich mit den Ergebnissen der repräsentativen Wahlstatistik

Land	1)	Wähler auf 1000 Wahlberechtigte 2)	Von 1 000 gültigen Stimmen 3) entfielen auf								
			SPD	CDU	GRÜNE	CSU	REP	F.D.P.	PDS	STATT Partei	Sonstige
Schleswig-Holstein	T	487	363	400	118	-	21	38	7	8	45
	S	487	358	402	120	-	21	37	7	8	48
Hamburg	T	468	357	309	168	-	32	37	14	17	48
	S	468	371	299	185	-	30	31	17	20	47
Niedersachsen	T	501	404	393	95	-	24	38	7	4	34
	S	501	404	396	94	-	24	37	7	3	35
Bremen	T	499	417	272	159	-	31	44	21	8	48
	S	499	409	288	149	-	30	50	20	7	46
Nordrhein-Westfalen	T	586	409	383	111	-	28	42	6	4	36
	S	586	407	363	111	-	28	43	7	4	36
Hessen	T	539	355	365	121	-	47	48	8	4	53
	S	539	357	362	122	-	45	48	8	4	53
Rheinland-Pfalz	T	718	391	399	87	-	38	39	4	3	38
	S	718	386	407	84	-	38	39	4	3	40
Baden-Württemberg	T	646	270	420	128	-	61	51	5	8	57
	S	646	273	420	124	-	63	47	4	8	61
Bayern	T	537	241	-	85	489	68	32	4	4	79
	S	537	241	-	88	485	68	32	4	3	78
Saarland	T	722	439	350	83	-	45	37	4	3	39
	S	722	449	348	83	-	43	34	4	3	38
Berlin	T	496	284	277	142	-	35	32	163	5	62
	S	496	285	284	150	-	33	33	149	5	62
Mecklenburg-Vorpommern	T	646	227	337	47	-	26	22	272	3	66
	S	646	231	336	45	-	26	21	268	3	70
Brandenburg	T	403	371	236	45	-	24	27	222	2	72
	S	403	369	239	42	-	25	26	226	2	70
Sachsen-Anhalt	T	650	281	301	56	-	29	47	187	4	95
	S	650	284	309	53	-	30	47	183	4	91
Thüringen	T	709	261	358	60	-	30	43	168	5	75
	S	709	256	356	62	-	31	44	173	5	74
Sachsen	T	688	211	392	56	-	37	38	164	3	98
	S	688	210	387	55	-	36	37	163	3	98
<b>Deutschland</b>	T	<b>575</b>	<b>326</b>	<b>317</b>	<b>99</b>	<b>67</b>	<b>40</b>	<b>40</b>	<b>48</b>	<b>5</b>	<b>57</b>
	S	<b>575</b>	<b>326</b>	<b>319</b>	<b>99</b>	<b>67</b>	<b>40</b>	<b>40</b>	<b>48</b>	<b>5</b>	<b>58</b>

1) T=Totalergebnis, S=Stichprobe.

2) Wahlbeteiligung der Wahlberechtigten ohne Wahlschein.

3) Ohne Briefwähler.

### 3 Wahlbeteiligung nach Geschlecht und Alter

Alter von ... bis unter ... Jahren	Wahlberechtigte 1)	Wähler 1)				
		1994		1989	1984	1979
		1 000		%		
Insgesamt						
unter 21	1 863,9	986,7	52,9	55,0	48,4	55,1
21 - 25	3 464,3	1 635,5	47,2	49,8	41,9	50,2
25 - 30	5 724,9	2 732,8	47,7	49,7	41,7	51,8
30 - 35	5 914,4	3 012,8	50,9	51,5	44,3	56,0
35 - 40	5 273,3	2 887,4	54,8	54,6	47,8	61,0
40 - 45	4 781,2	2 774,7	58,0	57,8	52,6	66,2
45 - 50	4 134,3	2 464,3	59,6	61,2	58,0	67,9
50 - 60	9 823,1	6 255,1	63,7	65,8	61,2	69,7
60 - 70	7 335,8	5 026,6	68,5	70,9	65,9	73,2
70 und mehr	7 767,1	4 493,7	57,9	62,0	62,1	67,5
Insgesamt	56 082,5	32 269,6	57,5	59,3	54,2	63,6
Männer						
unter 21	951,5	512,9	53,9	57,4	50,0	56,1
21 - 25	1 773,8	849,7	47,9	51,6	43,1	51,1
25 - 30	2 908,3	1 388,2	47,7	50,8	42,0	51,5
30 - 35	3 013,6	1 503,6	49,9	51,8	44,0	54,9
35 - 40	2 679,8	1 436,5	53,6	54,3	46,7	59,5
40 - 45	2 418,5	1 378,6	57,0	57,2	51,2	65,5
45 - 50	2 074,6	1 227,6	59,2	60,8	57,5	68,1
50 - 60	4 891,1	3 092,5	63,2	66,1	61,4	70,5
60 - 70	3 311,8	2 311,1	69,8	73,0	66,9	74,7
70 und mehr	2 519,5	1 612,9	64,0	68,7	66,5	72,3
Zusammen	26 542,6	15 313,7	57,7	60,1	53,9	63,6
Frauen						
unter 21	912,4	473,9	51,9	52,5	46,7	54,1
21 - 25	1 690,5	785,7	46,5	47,8	40,6	49,2
25 - 30	2 816,6	1 344,6	47,7	48,6	41,3	52,1
30 - 35	2 900,8	1 509,2	52,0	51,1	44,7	57,0
35 - 40	2 593,5	1 450,9	55,9	55,0	48,9	62,4
40 - 45	2 362,7	1 396,1	59,1	58,4	54,1	67,1
45 - 50	2 059,8	1 236,6	60,0	61,5	58,6	67,7
50 - 60	4 932,0	3 162,6	64,1	65,5	61,0	69,1
60 - 70	4 024,0	2 715,5	67,5	69,3	65,2	72,3
70 und mehr	5 247,6	2 880,8	54,9	58,7	59,7	64,7
Zusammen	29 539,9	16 955,9	57,4	58,5	54,4	63,6

1) Ohne Personen mit Wahlschein.

#### 4 Wahlberechtigte ohne und mit Wahlschein nach Geschlecht und Alter

Alter von ... bis unter ... Jahren	Wahlberechtigte 1)						
	ins- gesamt	ohne	mit				
			Wahlschein				
	1994			1989	1984	1979	
	1 000			%			
Insgesamt							
unter 21	1 948,5	1 863,9	84,5	4,3	5,8	4,0	5,1
21 - 25	3 682,9	3 464,3	218,6	5,9	7,5	5,7	7,0
25 - 30	6 105,2	5 724,9	380,3	6,2	7,8	6,0	7,2
30 - 35	6 261,3	5 914,4	346,9	5,5	7,3	5,2	6,4
35 - 40	5 553,5	5 273,3	280,2	5,0	6,6	4,7	5,7
40 - 45	5 030,2	4 781,2	248,9	4,9	6,7	4,8	5,3
45 - 50	4 406,6	4 134,3	272,2	6,2	7,5	5,0	5,4
50 - 60	10 600,3	9 823,1	777,2	7,3	8,3	6,0	7,9
60 - 70	8 062,3	7 335,8	726,5	9,0	11,1	8,9	10,6
70 und mehr	8 821,0	7 767,1	1 053,9	11,9	14,5	12,4	13,9
Insgesamt	60 471,9	56 082,5	4 389,4	7,3	8,9	6,8	8,1
Männer							
unter 21	990,4	951,5	38,9	3,9	5,4	3,8	5,0
21 - 25	1 872,1	1 773,8	98,3	5,2	7,2	5,3	6,7
25 - 30	3 095,5	2 908,3	187,2	6,0	7,6	5,7	7,3
30 - 35	3 188,9	3 013,6	175,3	5,5	7,3	5,4	6,6
35 - 40	2 825,3	2 679,8	145,5	5,2	6,7	4,9	5,9
40 - 45	2 542,9	2 418,5	124,4	4,9	6,7	4,7	5,1
45 - 50	2 204,2	2 074,6	129,6	5,9	7,2	4,7	5,1
50 - 60	5 254,5	4 891,1	363,4	6,9	8,0	5,6	7,3
60 - 70	3 632,1	3 311,8	320,3	8,8	10,9	8,6	10,5
70 und mehr	2 842,3	2 519,5	322,8	11,4	13,8	11,1	12,1
Zusammen	28 448,2	26 542,6	1 905,6	6,7	8,3	6,1	7,4
Frauen							
unter 21	958,0	912,4	45,6	4,8	6,1	4,2	5,2
21 - 25	1 810,8	1 690,5	120,3	6,6	7,8	6,2	7,4
25 - 30	3 009,7	2 816,6	193,1	6,4	7,9	6,2	7,2
30 - 35	3 072,5	2 900,8	171,7	5,6	7,2	5,0	6,2
35 - 40	2 728,3	2 593,5	134,7	4,9	6,4	4,5	5,6
40 - 45	2 487,3	2 362,7	124,5	5,0	6,7	5,0	5,5
45 - 50	2 202,4	2 059,8	142,6	6,5	7,8	5,3	5,8
50 - 60	5 345,8	4 932,0	413,8	7,7	8,7	6,4	8,3
60 - 70	4 430,2	4 024,0	406,2	9,2	11,2	9,0	10,6
70 und mehr	5 978,7	5 247,6	731,1	12,2	14,8	13,0	14,9
Zusammen	32 023,7	29 539,9	2 483,8	7,8	9,4	7,4	8,7

1) Ohne die nicht in den Wählerverzeichnissen eingetragenen Wahlberechtigten.



# 5 Wahlbeteiligung in den Ländern nach Geschlecht und Alter 1994

Land	Von 100 Wahlberechtigten 1)										
	ins- gesamt	im Alter von ... bis unter ... Jahren									
		18 - 21	21 - 25	25 - 30	30 - 35	35 - 40	40 - 45	45 - 50	50 - 60	60 - 70	70 und mehr
	wählen										
Insgesamt											
Schleswig-Holstein	48,7	47,5	38,5	37,0	39,1	42,4	43,7	46,7	54,0	62,0	57,0
Hamburg	46,6	45,8	38,0	39,6	38,3	41,7	43,1	45,5	49,1	55,7	54,4
Niedersachsen	50,1	45,4	39,5	39,6	41,3	43,6	47,5	51,9	55,9	63,9	55,5
Bremen	49,9	56,5	46,3	44,5	42,2	42,4	47,7	49,1	53,2	56,5	53,9
Nordrhein-Westfalen	56,6	51,5	49,9	49,6	51,3	53,6	56,7	59,3	63,2	65,2	55,1
Hessen	53,9	51,5	44,5	45,1	46,6	49,0	51,2	53,7	59,3	65,5	57,9
Rheinland-Pfalz	71,8	65,1	59,0	61,3	64,7	68,9	73,7	75,7	79,3	81,6	70,7
Baden-Württemberg	64,6	63,5	54,1	54,7	59,2	64,4	67,2	69,4	71,7	74,5	59,4
Bayern	53,7	49,8	44,9	44,8	47,4	50,6	53,8	55,3	59,0	64,6	54,5
Saarland	72,2	66,9	64,1	62,7	65,2	68,8	72,1	73,2	77,3	81,8	74,0
Berlin	49,6	53,3	40,5	41,9	43,8	47,7	48,8	52,8	52,5	58,7	50,9
Mecklenburg-Vorpommern	64,6	52,6	46,5	52,0	58,8	64,6	67,5	66,7	72,7	76,7	59,8
Brandenburg	40,3	32,7	25,7	26,2	31,1	35,0	38,4	40,0	46,3	56,7	47,8
Sachsen-Anhalt	65,0	55,2	46,3	51,6	57,8	63,7	67,5	67,7	72,2	77,0	65,2
Thüringen	70,9	62,6	54,8	58,3	65,7	71,0	75,0	75,6	78,2	81,7	67,7
Sachsen	68,8	59,0	51,6	55,7	63,0	69,2	72,0	72,3	75,2	80,3	66,2
Deutschland	57,5	52,9	47,2	47,7	50,9	54,8	58,0	59,6	63,7	68,5	57,9
Männer											
Schleswig-Holstein	48,4	49,2	37,9	36,7	38,4	42,8	42,2	46,2	53,6	62,8	62,5
Hamburg	45,5	47,9	40,3	40,1	36,5	39,9	39,8	44,3	48,7	56,1	56,9
Niedersachsen	50,3	47,5	40,6	39,6	41,2	42,9	46,7	51,5	55,9	64,6	61,6
Bremen	48,8	56,1	48,8	44,8	41,2	40,6	45,5	48,9	51,8	55,2	54,5
Nordrhein-Westfalen	56,8	52,2	50,2	50,0	50,5	52,7	55,8	58,1	62,7	66,8	59,8
Hessen	54,1	53,0	45,6	45,4	47,1	48,4	50,1	54,0	58,0	66,2	64,2
Rheinland-Pfalz	71,9	64,1	59,7	61,2	62,9	67,1	73,1	75,1	79,2	82,9	76,5
Baden-Württemberg	65,6	65,4	55,5	54,6	57,9	63,2	66,8	69,5	71,8	76,1	67,5
Bayern	54,8	50,9	46,0	45,9	47,3	50,5	53,1	56,0	59,0	66,7	62,9
Saarland	72,2	67,9	64,5	63,0	64,7	67,5	69,7	73,3	77,4	82,7	79,2
Berlin	49,0	54,8	41,6	42,2	43,1	45,9	47,0	51,6	51,5	58,9	55,2
Mecklenburg-Vorpommern	63,5	52,8	46,9	48,4	55,8	61,6	65,0	65,3	71,3	77,7	68,5
Brandenburg	39,5	33,4	25,9	25,4	29,8	33,0	37,9	40,0	45,0	57,1	55,5
Sachsen-Anhalt	63,5	54,0	45,5	49,3	53,9	60,8	65,4	66,5	71,2	78,0	70,0
Thüringen	70,2	62,5	54,5	56,2	62,4	69,7	73,7	75,4	77,4	82,3	74,0
Sachsen	68,4	58,9	51,4	54,2	60,6	67,1	71,0	71,6	74,9	81,1	72,2
Deutschland	57,7	53,9	47,9	47,7	49,9	53,8	57,0	59,2	63,2	69,8	64,0
Frauen											
Schleswig-Holstein	48,9	45,7	39,2	37,3	39,9	41,9	45,2	47,2	54,3	61,4	54,2
Hamburg	47,5	43,9	35,7	39,0	40,3	43,8	46,7	46,6	49,4	55,4	53,3
Niedersachsen	49,9	43,2	38,4	39,6	41,4	44,5	48,3	52,2	55,9	63,3	52,5
Bremen	50,8	56,8	43,5	44,1	43,3	44,1	49,9	49,4	54,6	57,5	53,6
Nordrhein-Westfalen	56,4	50,8	49,6	49,3	52,1	54,5	57,5	60,6	63,6	64,0	52,6
Hessen	53,7	50,0	43,3	44,7	46,1	49,6	52,4	53,4	60,7	65,0	54,8
Rheinland-Pfalz	71,7	66,2	58,3	61,5	66,5	70,9	74,3	76,3	79,5	80,4	67,6
Baden-Württemberg	63,8	61,5	52,6	54,8	60,5	65,6	67,6	69,4	71,6	73,0	55,6
Bayern	52,7	48,6	43,8	43,6	47,6	50,7	54,5	54,6	59,0	62,8	50,6
Saarland	72,2	65,9	63,7	62,4	65,8	70,2	74,5	73,0	77,2	81,0	71,5
Berlin	50,2	51,8	39,5	41,6	44,5	49,5	50,7	54,0	53,6	58,6	49,4
Mecklenburg-Vorpommern	65,6	52,5	46,0	55,8	62,1	67,8	70,0	68,2	74,0	75,9	56,3
Brandenburg	41,1	31,9	25,4	27,1	32,4	37,2	39,0	40,0	47,6	56,3	44,7
Sachsen-Anhalt	66,2	56,5	47,2	54,1	61,8	66,6	69,7	68,9	73,3	76,2	63,0
Thüringen	71,5	62,8	55,1	60,4	69,0	72,4	76,3	75,8	79,0	81,2	64,8
Sachsen	69,2	59,2	51,9	57,2	65,4	71,3	73,1	73,0	75,5	79,6	63,7
Deutschland	57,4	51,9	46,5	47,7	52,0	55,9	59,1	60,0	64,1	67,5	54,9

1) Ohne Personen mit Wahlschein.

## 6 Stimmabgabe nach Parteien und Geschlecht

Partei	Wahljahr	Von 100 gültigen Stimmen 1) der		
		Männer und Frauen	Männer	Frauen
		entfielen auf nebenstehende Parteien		
SPD	1994	32,6	32,5	32,7
	1989	38,3	37,9	38,7
	1984	38,5	38,5	38,4
	1979	41,9	42,5	41,4
CDU	1994	31,9	30,7	32,9
	1989	28,9	27,2	30,4
	1984	37,0	36,0	38,0
	1979	38,8	37,8	39,6
GRÜNE 2)	1994	9,9	9,3	10,3
	1989	8,3	8,2	8,3
	1984	8,0	9,0	7,2
	1979	3,1	3,5	2,7
CSU	1994	6,7	6,5	6,8
	1989	8,4	7,7	8,9
	1984	8,3	8,0	8,5
	1979	9,7	9,4	9,9
REP	1994	4,0	5,8	2,4
	1989	7,1	9,6	4,9
	1984	x	x	x
	1979	x	x	x
F.D.P.	1994	4,0	3,9	4,0
	1989	5,2	5,2	5,3
	1984	4,7	5,1	4,4
	1979	5,9	5,9	5,8
PDS	1994	4,8	5,0	4,6
	1989	x	x	x
	1984	x	x	x
	1979	x	x	x
STATT Partei	1994	0,5	0,5	0,4
	1989	x	x	x
	1984	x	x	x
	1979	x	x	x
Sonstige	1994	5,8	5,7	5,8
	1989	3,8	4,2	3,5
	1984	3,5	3,5	3,5
	1979	0,7	0,9	0,6

1) Ohne Stimmen der Briefwähler.

2) Bei der Europawahl 1979 unter der Bezeichnung "DIE GRÜNEN" ohne Kurzbezeichnung teilgenommen.

# 7 Stimmabgabe in den Ländern nach Parteien und Geschlecht 1994

Land	Von 100 gültigen Stimmen 1) entfielen auf								
	SPD	CDU	GRÜNE	CSU	REP	F.D.P.	PDS	STATT Partei	Sonstige
	%								
Insgesamt									
Schleswig-Holstein	35,8	40,2	12,0	-	2,1	3,7	0,7	0,8	4,8
Hamburg	37,1	29,9	18,5	-	3,0	3,1	1,7	2,0	4,7
Niedersachsen	40,4	39,6	9,4	-	2,4	3,7	0,7	0,3	3,5
Bremen	40,9	28,8	14,9	-	3,0	5,0	2,0	0,7	4,6
Nordrhein-Westfalen	40,7	36,3	11,1	-	2,8	4,3	0,7	0,4	3,6
Hessen	35,7	36,2	12,2	-	4,5	4,8	0,8	0,4	5,3
Rheinland-Pfalz	38,6	40,7	8,4	-	3,8	3,9	0,4	0,3	4,0
Baden-Württemberg	27,3	42,0	12,4	-	6,3	4,7	0,4	0,8	6,1
Bayern	24,1	-	8,8	48,5	6,8	3,2	0,4	0,3	7,8
Saarland	44,9	34,8	8,3	-	4,3	3,4	0,4	0,3	3,6
Berlin	28,5	28,4	15,0	-	3,3	3,3	14,9	0,5	6,2
Mecklenburg-Vorpommern	23,1	33,6	4,5	-	2,6	2,1	26,8	0,3	7,0
Brandenburg	36,9	23,9	4,2	-	2,5	2,6	22,6	0,2	7,0
Sachsen-Anhalt	28,4	30,9	5,3	-	3,0	4,7	18,3	0,4	9,1
Thüringen	25,6	35,6	6,2	-	3,1	4,4	17,3	0,5	7,4
Sachsen	21,0	39,7	5,5	-	3,6	3,7	16,3	0,3	9,8
Deutschland	32,6	31,9	9,9	6,7	4,0	4,0	4,8	0,5	5,8
Männer									
Schleswig-Holstein	35,8	39,7	10,9	-	3,2	3,7	1,0	0,8	4,9
Hamburg	36,7	27,7	19,2	-	4,3	3,1	2,6	2,2	4,3
Niedersachsen	40,3	38,5	9,0	-	3,6	3,5	1,0	0,4	3,7
Bremen	40,5	27,7	14,4	-	4,2	4,9	2,6	1,0	4,7
Nordrhein-Westfalen	40,7	35,0	10,6	-	4,1	4,3	0,9	0,5	3,8
Hessen	35,3	35,2	11,3	-	6,5	4,7	1,1	0,5	5,4
Rheinland-Pfalz	38,7	39,3	7,8	-	5,4	3,8	0,5	0,4	4,2
Baden-Württemberg	27,2	40,4	11,5	-	8,8	4,6	0,6	0,9	6,1
Bayern	24,0	-	8,4	46,4	9,3	3,2	0,5	0,4	7,8
Saarland	44,8	32,9	8,1	-	6,3	3,2	0,5	0,4	3,9
Berlin	27,0	27,6	15,9	-	3,3	4,9	14,8	0,6	6,0
Mecklenburg-Vorpommern	23,3	32,4	4,1	-	4,2	2,0	27,1	0,3	6,7
Brandenburg	36,1	23,2	3,9	-	4,1	2,4	23,6	0,2	6,5
Sachsen-Anhalt	29,3	29,6	4,7	-	4,7	4,2	18,9	0,4	8,2
Thüringen	26,1	33,5	5,7	-	4,9	4,1	18,0	0,5	7,1
Sachsen	21,2	37,8	5,2	-	5,8	3,4	16,7	0,3	9,7
Deutschland	32,6	30,7	9,3	6,5	5,8	3,9	5,0	0,5	5,7
Frauen									
Schleswig-Holstein	35,8	40,6	13,0	-	1,1	3,7	0,5	0,7	4,7
Hamburg	37,5	31,6	18,0	-	1,9	3,0	0,9	1,9	5,1
Niedersachsen	40,6	40,6	9,7	-	1,3	3,8	0,5	0,2	3,3
Bremen	41,3	29,8	15,2	-	2,0	5,1	1,6	0,5	4,5
Nordrhein-Westfalen	40,8	37,5	11,5	-	1,6	4,3	0,5	0,3	3,5
Hessen	36,1	37,1	13,1	-	2,7	4,9	0,5	0,4	5,2
Rheinland-Pfalz	38,4	42,1	9,1	-	2,2	4,0	0,2	0,2	3,7
Baden-Württemberg	27,4	43,5	13,3	-	3,9	4,9	0,3	0,7	6,1
Bayern	24,1	-	9,3	50,4	4,5	3,3	0,3	0,3	7,9
Saarland	45,1	36,6	8,5	-	2,4	3,6	0,2	0,2	3,4
Berlin	29,8	29,0	14,2	-	3,3	2,0	14,9	0,5	6,4
Mecklenburg-Vorpommern	23,0	34,7	4,9	-	1,2	2,1	26,5	0,3	7,3
Brandenburg	37,7	24,6	4,6	-	1,0	2,7	21,7	0,2	7,5
Sachsen-Anhalt	27,6	32,0	5,7	-	1,5	5,2	17,8	0,4	9,8
Thüringen	25,1	37,4	6,6	-	1,4	4,7	16,6	0,5	7,7
Sachsen	20,9	41,4	5,8	-	1,8	4,0	15,9	0,3	10,0
Deutschland	32,7	32,9	10,3	6,8	2,4	4,0	4,6	0,4	5,8

1) Ohne Stimmen der Briefwähler.

# 8 Stimmabgabe nach Geschlecht und Alter

Alter von ... bis unter ... Jahren	Wahljahr	Von 100 gültigen Stimmen 1) nebenstehender Altersgruppen entfielen auf								
		SPD	CDU	GRÜNE 2)	CSU	REP	F.D.P.	PDS	STATT Partei	Sonstige
		%								
Insgesamt										
18 - 25	1994	26,8	23,9	18,3	5,4	5,3	4,7	5,2	0,9	9,6
	1989	36,8	21,2	16,2	6,5	7,9	5,5	x	x	6,0
	1984	36,9	28,7	19,8	6,3	x	3,6	x	x	4,7
	1979	44,7	29,1	10,4	8,4	x	6,4	x	x	0,9
25 - 35	1994	31,5	23,3	18,5	5,1	4,2	4,0	5,2	0,8	7,4
	1989	39,4	19,2	19,2	6,5	7,0	4,4	x	x	4,3
	1984	39,0	27,1	18,6	6,5	x	4,0	x	x	4,8
	1979	46,0	31,7	5,6	8,7	x	7,1	x	x	0,9
35 - 45	1994	32,9	26,3	14,7	5,4	3,9	4,1	6,0	0,6	6,2
	1989	40,4	24,3	11,7	7,7	7,0	5,7	x	x	3,2
	1984	37,9	37,6	8,2	7,5	x	5,6	x	x	3,3
	1979	40,6	40,8	2,4	9,0	x	6,7	x	x	0,5
45 - 60	1994	33,5	34,7	6,5	6,9	3,8	4,4	4,8	0,4	5,0
	1989	38,9	31,9	4,0	8,6	7,4	6,0	x	x	3,2
	1984	39,8	39,3	4,1	8,4	x	5,1	x	x	3,2
	1979	41,4	40,7	1,8	9,9	x	5,5	x	x	0,6
60 und mehr	1994	33,9	40,0	2,4	8,5	3,8	3,3	3,7	0,2	4,2
	1989	36,7	36,7	1,4	10,2	6,8	4,7	x	x	3,5
	1984	37,9	42,4	2,1	10,0	x	4,7	x	x	2,9
	1979	40,1	42,6	0,8	10,9	x	4,7	x	x	0,8
Insgesamt	1994	32,6	31,9	9,9	6,7	4,0	4,0	4,8	0,5	5,8
	1989	38,3	28,9	8,3	8,4	7,1	5,2	x	x	3,8
	1984	38,5	37,0	8,0	8,3	x	4,7	x	x	3,5
	1979	41,9	38,8	3,1	9,7	x	5,9	x	x	0,7
Männer										
18 - 25	1994	25,4	25,0	15,6	5,5	7,4	4,7	5,3	1,1	10,0
	1989	34,4	21,9	14,6	6,5	10,4	5,7	x	x	6,6
	1984	35,9	29,5	19,9	6,3	x	3,8	x	x	4,5
	1979	43,9	29,1	11,2	8,4	x	6,3	x	x	1,1
25 - 35	1994	30,7	23,9	16,8	5,3	6,0	4,1	5,1	0,9	7,3
	1989	38,6	19,4	17,7	6,5	9,0	4,4	x	x	4,4
	1984	38,3	26,9	19,8	6,6	x	4,3	x	x	4,1
	1979	46,2	30,8	6,2	8,7	x	7,0	x	x	1,1
35 - 45	1994	33,0	26,1	13,7	5,4	5,5	3,9	5,9	0,7	5,9
	1989	40,1	23,3	11,5	7,3	9,0	5,5	x	x	3,3
	1984	38,5	36,4	8,9	7,4	x	5,9	x	x	2,9
	1979	41,3	40,1	2,4	8,9	x	6,7	x	x	0,7
45 - 60	1994	34,2	33,7	6,0	6,7	5,3	4,2	4,9	0,3	4,6
	1989	39,0	30,7	3,6	8,1	9,6	5,9	x	x	3,1
	1984	40,3	39,0	4,1	8,1	x	5,5	x	x	3,0
	1979	42,3	40,1	1,7	9,5	x	5,6	x	x	0,9
60 und mehr	1994	34,2	37,7	2,2	8,2	5,9	3,1	4,2	0,2	4,2
	1989	36,5	33,9	1,4	9,2	10,2	4,6	x	x	4,3
	1984	37,9	41,1	2,5	9,9	x	5,2	x	x	3,4
	1979	40,6	41,8	0,9	10,9	x	4,8	x	x	1,1
Zusammen	1994	32,6	30,7	9,3	6,5	5,8	3,9	5,0	0,5	5,7
	1989	37,9	27,2	8,2	7,7	9,6	5,2	x	x	4,2
	1984	38,5	36,0	9,0	8,0	x	5,1	x	x	3,5
	1979	42,5	37,8	3,5	9,4	x	5,9	x	x	0,9

1) Ohne Stimmen der Briefwähler.

2) Bei der Europawahl 1979 unter der Bezeichnung "DIE GRÜNEN" ohne Kurzbezeichnung teilgenommen.

# 8 Stimmabgabe nach Geschlecht und Alter

Alter von ... bis unter ... Jahren	Wahljahr	Von 100 gültigen Stimmen 1) nebenstehender Altersgruppen entfielen auf								
		SPD	CDU	GRÜNE 2)	CSU	REP	F.D.P.	PDS	STATT Partei	Sonstige
		%								
Frauen										
18 - 25	1994	28,3	22,6	21,1	5,2	3,0	4,8	5,0	0,7	9,3
	1989	39,4	20,4	18,1	6,6	5,1	5,2	x	x	5,3
	1984	37,9	27,9	19,7	6,3	x	3,3	x	x	4,9
	1979	45,5	29,2	9,5	8,4	x	6,6	x	x	0,8
25 - 35	1994	32,3	22,6	20,3	4,9	2,4	4,0	5,4	0,7	7,5
	1989	40,3	18,9	20,8	6,6	4,8	4,3	x	x	4,2
	1984	39,7	27,2	17,5	6,5	x	3,7	x	x	5,4
	1979	45,8	32,5	5,0	8,6	x	7,3	x	x	0,8
35 - 45	1994	32,8	26,5	15,8	5,4	2,3	4,3	6,0	0,5	6,4
	1989	40,8	25,2	11,9	8,1	4,9	5,9	x	x	3,2
	1984	37,3	38,8	7,5	7,6	x	5,2	x	x	3,6
	1979	39,8	41,6	2,4	9,1	x	6,8	x	x	0,3
45 - 60	1994	32,8	35,6	7,1	7,1	2,4	4,6	4,8	0,4	5,3
	1989	38,7	33,1	4,3	9,2	5,2	6,2	x	x	3,3
	1984	39,4	39,7	4,1	8,8	x	4,7	x	x	3,4
	1979	40,7	41,3	1,8	10,3	x	5,5	x	x	0,5
60 und mehr	1994	33,6	41,7	2,6	8,7	2,3	3,3	3,3	0,1	4,2
	1989	36,9	38,6	1,4	10,8	4,6	4,8	x	x	3,0
	1984	37,9	43,2	1,9	10,1	x	4,4	x	x	2,6
	1979	39,8	43,2	0,8	11,0	x	4,6	x	x	0,6
Zusammen	1994	32,7	32,9	10,3	6,8	2,4	4,0	4,6	0,4	5,8
	1989	38,7	30,4	8,3	8,9	4,9	5,3	x	x	3,5
	1984	38,4	38,0	7,2	8,5	x	4,4	x	x	3,5
	1979	41,4	39,6	2,7	9,9	x	5,8	x	x	0,6

1) Ohne Stimmen der Briefwähler.

2) Bei der Europawahl 1979 unter der Bezeichnung "DIE GRÜNEN" ohne Kurzbezeichnung teilgenommen.

## 9-Wählerschaft der Parteien nach Geschlecht und Alter 1994 und 1989

Partei	Von 100 gültigen Stimmen 1) für die jeweilige Partei wurden abgegeben von Wählern im Alter von ... bis unter ... Jahren									
	18 - 25		25 - 35		35 - 45		45 - 60		60 und mehr	
	1994	1989	1994	1989	1994	1989	1994	1989	1994	1989
<b>Insgesamt</b>										
SPD	6,4	10,7	17,3	17,3	18,0	15,6	27,6	27,8	30,7	28,6
CDU	5,9	8,2	13,1	11,1	14,7	12,4	29,2	30,3	37,2	37,9
GRÜNE	14,6	21,9	33,7	38,9	26,6	20,9	17,8	13,1	7,3	5,1
CSU	6,3	8,7	13,7	13,1	14,4	13,6	27,8	28,3	37,8	36,3
REP	10,3	12,3	18,8	16,4	17,2	14,5	25,7	28,4	28,0	28,4
F.D.P.	9,3	11,6	18,2	14,0	18,5	16,1	29,7	31,5	24,2	26,8
PDS	8,4	x	19,7	x	22,2	x	27,0	x	22,7	x
STATT Partei	15,7	x	30,3	x	22,9	x	20,6	x	10,5	x
Sonstige	13,1	17,7	23,0	19,0	19,0	12,6	23,2	23,0	21,7	27,7
<b>Insgesamt</b>	<b>7,8</b>	<b>11,2</b>	<b>17,9</b>	<b>16,7</b>	<b>17,8</b>	<b>14,8</b>	<b>26,8</b>	<b>27,4</b>	<b>29,6</b>	<b>30,0</b>
<b>Männer</b>										
SPD	6,7	11,2	18,0	18,6	18,9	16,5	29,4	29,6	27,0	24,1
CDU	7,0	9,9	14,9	13,0	15,9	13,4	30,8	32,5	31,5	31,2
GRÜNE	14,4	21,9	34,3	39,2	27,3	21,9	17,9	12,7	6,1	4,3
CSU	7,4	10,3	15,5	15,2	15,6	14,7	29,0	30,0	32,5	29,7
REP	11,0	13,3	19,7	17,0	17,5	14,6	25,5	28,6	26,3	26,4
F.D.P.	10,4	13,5	19,8	15,5	18,8	16,5	30,4	32,5	20,6	22,0
PDS	9,1	x	19,7	x	22,1	x	27,3	x	21,8	x
STATT Partei	17,6	x	32,0	x	23,1	x	18,3	x	9,0	x
Sonstige	14,9	20,0	24,3	19,3	19,3	12,5	22,7	22,0	18,8	26,2
<b>Zusammen</b>	<b>8,6</b>	<b>12,3</b>	<b>19,1</b>	<b>18,2</b>	<b>18,7</b>	<b>15,6</b>	<b>28,0</b>	<b>28,8</b>	<b>25,6</b>	<b>25,1</b>
<b>Frauen</b>										
SPD	6,2	10,3	16,7	16,1	17,1	14,8	25,9	26,2	34,1	32,7
CDU	4,9	6,8	11,6	9,6	13,7	11,7	27,8	28,5	41,9	43,5
GRÜNE	14,7	22,0	33,2	38,7	26,1	20,1	17,7	13,4	8,3	5,8
CSU	5,4	7,4	12,1	11,4	13,4	12,8	26,8	27,0	42,3	41,4
REP	8,8	10,6	16,9	15,2	16,6	14,2	25,9	28,1	31,7	32,0
F.D.P.	8,4	10,0	16,8	12,6	18,2	15,7	29,1	30,6	27,5	31,0
PDS	7,8	x	19,7	x	22,3	x	26,7	x	23,5	x
STATT Partei	13,4	x	28,2	x	22,6	x	23,5	x	12,4	x
Sonstige	11,4	15,2	21,8	18,6	18,8	12,7	23,8	24,0	24,2	29,4
<b>Zusammen</b>	<b>7,2</b>	<b>10,1</b>	<b>16,9</b>	<b>15,4</b>	<b>17,0</b>	<b>14,0</b>	<b>25,8</b>	<b>26,2</b>	<b>33,1</b>	<b>34,4</b>

1) Ohne Stimmen der Briefwähler.

## 10 Stimmabgabe in den Ländern

Partei	Von 100 gül								
	insgesamt						der Män		
	im Alter von ... bis								
	insgesamt	18 - 25	25 - 35	35 - 45	45 - 60	60 und mehr	zusammen	18 - 25	25 - 35
entfielen auf									
Schleswig-									
SPD	35,8	27,1	35,0	38,4	36,1	36,6	35,8	26,0	33,6
CDU	40,2	29,2	29,0	28,0	44,1	50,2	39,7	31,7	30,9
GRÜNE	12,0	25,0	22,5	21,8	8,3	2,8	10,9	21,5	19,5
REP	2,1	2,8	2,1	1,3	1,8	2,5	3,2	4,1	3,0
F.D.P.	3,7	4,3	3,0	4,2	4,4	3,0	3,7	3,7	3,9
PDS	0,7	1,8	1,3	1,1	0,5	0,2	1,0	1,9	1,6
STATT Partei	0,8	2,1	1,9	0,9	0,3	0,3	0,8	2,5	2,0
Sonstige	4,8	7,8	5,2	4,3	4,4	4,4	4,9	8,6	5,6
Ham									
SPD	37,1	28,7	29,9	35,8	39,0	42,1	36,7	27,6	30,5
CDU	29,9	18,2	15,5	17,4	34,7	41,5	27,7	20,0	13,6
GRÜNE	18,5	35,5	38,5	32,5	12,2	3,2	19,2	34,3	36,7
REP	3,0	3,4	2,1	2,2	3,1	3,6	4,3	3,3	3,0
F.D.P.	3,1	2,9	1,9	2,7	4,1	3,2	3,1	3,8	1,8
PDS	1,7	2,2	3,0	3,5	1,1	0,6	2,6	2,9	4,4
STATT Partei	2,0	3,2	3,8	2,5	1,9	0,7	2,2	2,9	4,4
Sonstige	4,7	5,8	5,3	3,4	3,8	5,3	4,3	5,2	5,6
Nieder									
SPD	40,4	36,8	42,1	43,5	41,0	38,5	40,3	33,9	41,4
CDU	39,6	29,3	26,5	30,7	43,5	50,3	38,5	31,5	27,6
GRÜNE	9,4	18,9	19,5	15,8	5,6	1,6	9,0	16,5	17,4
REP	2,4	3,3	2,2	1,8	2,1	2,8	3,6	4,7	3,2
F.D.P.	3,7	3,9	3,8	3,6	4,2	3,2	3,5	4,0	3,8
PDS	0,7	1,7	1,3	1,0	0,5	0,2	1,0	1,8	1,7
STATT Partei	0,3	0,7	0,6	0,4	0,2	0,1	0,4	1,0	0,7
Sonstige	3,5	5,4	3,9	3,2	2,9	3,3	3,7	6,4	4,2
Bre									
SPD	40,9	34,7	38,4	41,7	43,3	41,5	40,5	34,5	38,6
CDU	28,8	18,6	14,8	16,2	31,0	41,1	27,7	20,4	14,6
GRÜNE	14,9	27,1	28,9	27,6	11,0	3,4	14,4	22,0	26,8
REP	3,0	4,1	3,1	2,2	2,4	3,4	4,2	4,5	3,8
F.D.P.	5,0	4,9	4,1	4,1	6,2	4,9	4,9	5,4	4,3
PDS	2,0	3,7	3,9	3,4	1,7	0,5	2,6	3,6	4,5
STATT Partei	0,7	1,4	1,6	0,9	0,4	0,3	1,0	2,0	1,9
Sonstige	4,6	5,4	5,2	3,8	3,9	5,0	4,7	7,5	5,6
Nordrhein-									
SPD	40,7	33,3	40,6	43,2	41,2	41,1	40,7	32,1	39,5
CDU	36,3	28,7	25,9	28,0	39,7	46,6	35,0	30,3	27,0
GRÜNE	11,1	21,5	20,7	17,2	7,1	2,4	10,6	18,4	19,2
REP	2,8	3,5	2,6	2,5	2,8	2,9	4,1	5,0	3,7
F.D.P.	4,3	5,4	4,4	4,5	5,1	3,2	4,3	5,4	4,4
PDS	0,7	1,3	1,0	0,9	0,5	0,3	0,9	1,5	1,2
STATT Partei	0,4	0,7	0,6	0,5	0,3	0,2	0,5	0,9	0,7
Sonstige	3,6	5,6	4,1	3,3	3,3	3,3	3,8	6,4	4,4

# nach Geschlecht und Alter 1994

tigen Stimmen									Partei
ner			der Frauen						
unter ... Jahren									
35 - 45	45 - 60	60 und mehr	zusammen	18 - 25	25 - 35	35 - 45	45 - 60	60 und mehr	
nebenstehende Partei									
Holstein									
38,9	36,9	36,8	35,8	28,3	36,5	38,0	35,4	36,4	SPD
29,1	44,0	48,3	40,6	26,6	27,0	26,8	44,1	51,5	CDU
19,2	7,3	2,2	13,0	28,7	25,5	24,4	9,3	3,1	GRÜNE
2,1	2,6	4,2	1,1	1,4	1,1	0,4	1,0	1,3	REP
3,8	4,3	3,1	3,7	4,9	2,1	4,6	4,5	3,0	F.D.P.
1,6	0,7	0,3	0,5	1,6	1,0	0,6	0,4	0,2	PDS
0,8	0,2	0,3	0,7	1,5	1,8	0,9	0,5	0,2	STATT Partei
4,5	3,9	4,8	4,7	6,9	4,9	4,2	4,9	4,2	Sonstige
burg									
37,5	40,2	40,5	37,5	29,9	29,4	34,0	38,0	42,9	SPD
16,9	32,7	41,8	31,6	16,4	17,5	17,8	36,6	41,3	CDU
29,4	12,3	2,0	18,0	36,8	40,4	35,7	12,1	3,8	GRÜNE
3,3	4,1	6,2	1,9	3,5	1,1	1,1	2,3	2,1	REP
3,1	3,7	3,4	3,0	2,0	1,9	2,3	4,5	3,0	F.D.P.
4,4	1,8	0,9	0,9	1,5	1,5	2,5	0,4	0,4	PDS
2,5	1,5	0,8	1,9	3,5	3,2	2,5	2,3	0,6	STATT Partei
2,8	3,7	4,5	5,1	6,5	5,1	4,0	3,9	5,8	Sonstige
sachsen									
43,1	41,6	38,5	40,6	39,9	42,9	43,9	40,3	38,4	SPD
30,6	42,7	48,5	40,6	27,0	25,4	30,8	44,4	51,6	CDU
15,1	5,1	1,5	9,7	21,5	21,7	16,6	6,1	1,7	GRÜNE
2,7	3,0	4,7	1,3	1,7	1,2	0,9	1,3	1,4	REP
3,3	4,0	2,8	3,8	3,7	3,7	3,9	4,5	3,4	F.D.P.
1,3	0,6	0,4	0,5	1,4	0,9	0,7	0,3	0,1	PDS
0,5	0,2	0,2	0,2	0,5	0,5	0,3	0,2	0,1	STATT Partei
3,5	2,9	3,4	3,3	4,2	3,6	3,0	3,0	3,2	Sonstige
men									
40,1	44,5	40,0	41,3	35,0	38,1	43,2	42,1	42,3	SPD
16,7	30,6	41,8	29,8	16,7	14,9	15,7	31,4	40,7	CDU
25,7	9,5	2,7	15,2	32,6	31,2	29,5	12,6	3,8	GRÜNE
3,2	3,2	5,7	2,0	3,7	2,3	1,3	1,7	2,0	REP
4,8	6,1	3,9	5,1	4,4	4,0	3,5	6,3	5,4	F.D.P.
4,3	1,9	0,7	1,6	3,7	3,3	2,6	1,5	0,4	PDS
1,5	0,5	0,3	0,5	0,7	1,3	0,4	0,3	0,3	STATT Partei
3,7	3,7	4,9	4,5	3,2	4,9	4,0	4,2	5,0	Sonstige
Westfalen									
43,5	41,7	41,7	40,8	34,6	41,8	42,8	40,6	40,7	SPD
27,7	38,6	43,9	37,5	27,0	24,8	28,2	40,8	48,5	CDU
16,0	6,5	2,2	11,5	24,9	22,4	18,3	7,6	2,6	GRÜNE
3,5	4,0	4,8	1,6	1,9	1,5	1,6	1,6	1,6	REP
4,3	5,1	3,2	4,3	5,4	4,4	4,6	5,2	3,2	F.D.P.
1,1	0,6	0,5	0,5	1,0	0,8	0,7	0,4	0,2	PDS
0,6	0,4	0,2	0,3	0,5	0,4	0,4	0,3	0,1	STATT Partei
3,2	3,1	3,6	3,5	4,8	3,9	3,3	3,5	3,2	Sonstige



# 10 Stimmabgabe in den Ländern

Partei	Von 100 gül								
	insgesamt						der Män		
	im Alter von ... bis								
	insgesamt	18 - 25	25 - 35	35 - 45	45 - 60	60 und mehr	zusammen	18 - 25	25 - 35
entfielen auf									
Hes									
SPD	35,7	30,3	32,8	36,3	36,8	37,5	35,3	28,4	32,4
CDU	36,2	26,8	25,1	27,2	39,8	46,5	35,2	28,8	26,3
GRÜNE	12,2	22,2	24,4	20,4	7,6	2,3	11,3	17,9	21,2
REP	4,5	5,1	4,3	4,1	4,5	4,7	6,5	7,6	6,4
F.D.P.	4,8	5,1	4,4	4,9	5,5	4,4	4,7	5,3	4,6
PDS	0,8	1,6	1,3	1,1	0,7	0,2	1,1	2,2	1,6
STATT Partei	0,4	0,8	0,8	0,6	0,4	0,2	0,5	1,1	0,9
Sonstige	5,3	8,2	6,8	5,4	4,7	4,2	5,4	8,7	6,6
Rheinland-									
SPD	38,6	33,9	38,5	40,6	38,8	38,2	38,7	33,5	37,6
CDU	40,7	32,9	31,0	34,7	45,0	49,4	39,3	33,4	32,0
GRÜNE	8,4	15,8	16,3	12,6	4,9	1,8	7,8	13,2	14,2
REP	3,8	4,7	4,2	3,5	3,4	3,7	5,4	6,4	5,9
F.D.P.	3,9	4,2	3,8	3,9	3,9	3,8	3,8	4,1	3,8
PDS	0,4	0,9	0,5	0,5	0,3	0,1	0,5	1,1	0,7
STATT Partei	0,3	0,8	0,4	0,3	0,2	0,1	0,4	0,9	0,6
Sonstige	4,0	6,8	5,2	4,0	3,4	2,9	4,2	7,2	5,2
Baden-									
SPD	27,3	21,8	26,5	28,4	28,4	27,7	27,2	19,6	26,1
CDU	42,0	31,9	29,7	34,9	46,2	54,8	40,4	34,1	30,3
GRÜNE	12,4	20,8	22,8	18,0	8,1	2,8	11,5	17,6	20,0
REP	6,3	7,0	6,1	6,2	6,1	6,3	8,8	9,8	8,3
F.D.P.	4,7	5,0	4,5	4,6	5,3	4,3	4,6	4,9	4,6
PDS	0,4	0,9	0,7	0,6	0,3	0,1	0,6	1,0	0,9
STATT Partei	0,8	1,3	1,2	1,2	0,7	0,2	0,9	1,4	1,4
Sonstige	6,1	11,1	8,5	6,1	4,8	3,9	6,1	11,5	8,5
Bay									
SPD	24,1	19,8	23,9	25,9	25,3	23,2	24,0	19,1	22,9
CSU	48,5	37,7	36,1	40,5	51,7	60,8	46,4	39,4	36,9
GRÜNE	8,8	15,7	17,9	13,8	5,4	1,5	8,4	13,8	15,8
REP	6,8	6,6	6,4	6,4	6,8	7,3	9,3	8,7	8,8
F.D.P.	3,2	4,3	3,8	3,6	3,6	2,1	3,2	4,1	3,9
PDS	0,4	0,8	0,6	0,5	0,2	0,1	0,5	1,0	0,8
STATT Partei	0,3	0,7	0,6	0,4	0,2	0,1	0,4	0,9	0,7
Sonstige	7,8	14,4	10,5	8,8	6,7	4,8	7,8	12,9	10,2
Saar									
SPD	44,9	40,6	49,8	47,8	44,6	41,3	44,8	39,1	49,0
CDU	34,8	27,4	22,5	27,9	37,7	46,5	32,9	28,8	22,0
GRÜNE	8,3	16,1	14,8	11,6	6,0	2,1	8,1	13,7	14,5
REP	4,3	5,0	4,0	4,1	4,4	4,3	6,3	6,6	5,7
F.D.P.	3,4	4,0	2,7	3,2	4,0	3,2	3,2	4,4	2,0
PDS	0,4	0,7	0,5	0,4	0,3	0,2	0,5	1,0	0,6
STATT Partei	0,3	0,7	0,7	0,3	0,1	0,1	0,4	1,1	0,9
Sonstige	3,6	5,5	5,0	4,6	2,8	2,4	3,9	5,5	5,3

nach Geschlecht und Alter 1994

tigen Stimmen										Partei
ner		der Frauen								
unter ... Jahren										
35 - 45	45 - 60	60 und mehr	zusammen	18 - 25	25 - 35	35 - 45	45 - 60	60 und mehr		
nebenstehende Partei										

sen

36,2	37,2	36,8	36,1	32,3	33,1	36,4	36,3	38,0	SPD
27,3	38,8	44,8	37,1	24,6	23,9	27,2	40,8	47,8	CDU
18,9	6,9	1,8	13,1	26,9	27,7	21,9	8,3	2,7	GRÜNE
5,5	6,3	7,2	2,7	2,4	2,2	2,7	2,8	2,8	REP
5,0	5,0	4,2	4,9	5,0	4,2	4,9	6,1	4,5	F.D.P.
1,4	1,0	0,3	0,5	0,9	1,0	0,8	0,4	0,1	PDS
0,6	0,4	0,2	0,4	0,4	0,7	0,5	0,4	0,2	STATT Partei
5,1	4,5	4,6	5,2	7,6	7,1	5,6	4,8	3,9	Sonstige

Pfalz

40,9	39,7	38,4	38,4	34,3	39,5	40,3	38,0	38,1	SPD
33,7	43,4	46,8	42,1	32,4	30,1	35,6	46,6	51,3	CDU
11,7	4,2	1,6	9,1	18,5	18,4	13,6	5,6	1,9	GRÜNE
4,9	4,8	5,9	2,2	2,9	2,4	2,1	2,0	2,1	REP
3,6	3,9	3,7	4,0	4,3	3,9	4,1	4,0	3,8	F.D.P.
0,6	0,3	0,2	0,2	0,6	0,3	0,3	0,2	0,1	PDS
0,4	0,2	0,1	0,2	0,8	0,3	0,3	0,2	0,1	STATT Partei
4,2	3,5	3,3	3,7	6,4	5,1	3,7	3,3	2,6	Sonstige

Württemberg

28,8	29,0	27,9	27,4	24,2	26,9	28,0	27,9	27,6	SPD
34,1	45,1	51,1	43,5	29,6	29,1	35,6	47,2	57,5	CDU
16,5	7,4	2,5	13,3	24,3	25,7	19,6	8,8	2,9	GRÜNE
8,4	8,2	9,9	3,9	4,1	3,8	4,0	4,1	3,6	REP
4,3	4,9	4,2	4,9	5,1	4,4	5,0	5,7	4,3	F.D.P.
0,8	0,4	0,2	0,3	0,8	0,5	0,4	0,2	0,1	PDS
1,3	0,6	0,2	0,7	1,3	1,0	1,0	0,7	0,2	STATT Partei
5,8	4,4	4,1	6,1	10,7	8,5	6,5	5,3	3,8	Sonstige

ern

25,3	26,0	23,6	24,1	20,6	24,9	26,5	24,6	22,9	SPD
40,0	49,4	57,2	50,4	35,9	35,3	41,0	54,0	63,4	CSU
13,1	5,0	1,3	9,3	17,6	20,2	14,5	5,8	1,7	GRÜNE
8,6	9,0	10,7	4,5	4,4	3,9	4,1	4,6	4,9	REP
3,4	3,5	1,9	3,3	4,5	3,8	3,8	3,7	2,2	F.D.P.
0,6	0,3	0,2	0,3	0,5	0,5	0,4	0,2	0,1	PDS
0,4	0,2	0,1	0,3	0,5	0,6	0,3	0,2	0,1	STATT Partei
8,4	6,6	5,0	7,9	15,9	10,9	9,2	6,8	4,7	Sonstige

land

48,1	44,5	40,9	45,1	42,1	50,5	47,6	44,8	41,5	SPD
26,6	36,3	43,5	36,6	25,9	23,0	29,2	38,9	48,7	CDU
10,4	5,7	2,2	8,5	18,6	15,1	12,8	6,4	2,0	GRÜNE
6,1	6,1	7,1	2,4	3,4	2,3	2,1	2,6	2,2	REP
3,1	3,7	3,3	3,6	3,6	3,4	3,4	4,3	3,1	F.D.P.
0,6	0,5	0,3	0,2	0,5	0,4	0,3	0,2	0,1	PDS
0,5	0,2	0,1	0,2	0,3	0,5	0,1	0,0	0,1	STATT Partei
4,7	2,9	2,7	3,4	5,5	4,7	4,5	2,8	2,3	Sonstige

# 10 Stimmabgabe in den Ländern

Partei	Von 100 gül								
	insgesamt						der Män		
	im Alter von ... bis								
	insgesamt	18 - 25	25 - 35	35 - 45	45 - 60	60 und mehr	zusammen	18 - 25	25 - 35
	entfielen auf								

## Ber

SPD	28,5	16,1	16,1	18,6	33,2	42,5	27,0	17,4	17,1
CDU	28,4	22,9	24,8	27,0	30,7	30,8	27,6	21,6	23,8
GRÜNE	15,0	16,4	16,3	19,4	13,2	12,4	15,9	15,9	16,0
REP	3,3	4,1	3,0	2,9	3,8	3,0	3,3	4,1	3,3
F.D.P.	3,3	5,9	3,5	2,7	3,1	3,2	4,9	8,2	4,9
PDS	14,9	24,2	27,5	22,3	10,5	2,8	14,8	21,3	26,4
STATT Partei	0,5	1,0	0,8	0,7	0,4	0,2	0,6	1,2	0,9
Sonstige	6,2	9,4	8,0	6,4	5,0	5,2	6,0	10,3	7,6

## Mecklenburg-

SPD	23,1	22,9	24,0	22,4	22,9	23,5	23,3	21,5	22,7
CDU	33,6	20,3	27,3	30,8	35,8	41,3	32,4	21,3	28,4
GRÜNE	4,5	10,1	6,9	5,5	3,6	1,5	4,1	8,5	6,6
REP	2,6	6,8	3,8	3,0	1,8	1,1	4,2	9,1	6,3
F.D.P.	2,1	3,2	2,6	2,4	1,9	1,3	2,0	2,8	2,3
PDS	26,8	24,8	26,2	27,6	28,3	25,5	27,1	23,8	24,8
STATT Partei	0,3	0,8	0,3	0,4	0,2	0,1	0,3	0,7	0,3
Sonstige	7,0	11,2	8,9	7,8	5,6	5,6	6,7	12,2	8,7

## Branden

SPD	36,9	29,1	32,8	33,9	38,2	40,9	36,1	25,0	30,7
CDU	23,9	13,1	17,4	20,8	24,5	30,3	23,2	13,9	19,0
GRÜNE	4,2	10,9	8,0	5,8	3,3	1,2	3,9	8,9	7,8
REP	2,5	7,7	4,2	2,5	1,9	1,2	4,1	12,4	6,9
F.D.P.	2,6	3,2	3,0	3,2	2,6	2,0	2,4	2,6	2,8
PDS	22,6	21,5	24,0	26,1	23,6	19,4	23,6	22,4	22,9
STATT Partei	0,2	0,4	0,4	0,3	0,1	0,1	0,2	0,3	0,4
Sonstige	7,0	14,1	10,3	7,5	5,7	5,0	6,5	14,6	9,5

## Sachsen-

SPD	28,4	22,6	26,4	26,5	28,9	31,6	29,3	21,1	26,2
CDU	30,9	19,7	23,9	28,1	31,9	38,4	29,6	19,1	24,7
GRÜNE	5,3	11,4	8,9	6,8	4,2	1,7	4,7	9,4	8,3
REP	3,0	7,1	4,2	3,5	2,5	1,4	4,7	10,8	6,5
F.D.P.	4,7	5,5	4,9	5,0	4,8	4,2	4,2	5,4	4,3
PDS	18,3	19,5	19,9	19,6	18,7	15,9	18,9	19,9	19,1
STATT Partei	0,4	0,8	0,5	0,5	0,4	0,2	0,4	1,1	0,6
Sonstige	9,1	13,3	11,3	10,0	8,6	6,6	8,2	13,2	10,3

## Thü

SPD	25,6	19,2	23,6	23,3	26,8	29,4	26,1	17,8	22,6
CDU	35,6	26,3	29,5	31,5	36,8	44,6	33,5	26,5	30,6
GRÜNE	6,2	11,7	10,0	8,5	4,3	2,1	5,7	9,8	9,2
REP	3,1	6,1	4,5	3,5	2,6	1,2	4,9	8,8	7,2
F.D.P.	4,4	5,1	4,4	5,0	4,3	3,8	4,1	4,5	4,1
PDS	17,3	17,2	17,4	19,3	18,3	14,4	18,0	17,8	16,2
STATT Partei	0,5	1,0	0,8	0,6	0,4	0,1	0,5	1,2	0,8
Sonstige	7,4	13,4	9,8	8,3	6,4	4,3	7,1	13,5	9,3

# nach Geschlecht und Alter 1994

tigen Stimmen									Partei
ner			der Frauen						
unter ... Jahren									
35 - 45	45 - 60	60 und mehr	zusammen	18 - 25	25 - 35	35 - 45	45 - 60	60 und mehr	
nebenstehende Partei									

nebenstehende Partei

## lin

18,6	32,9	39,5	29,8	14,8	15,1	18,7	33,5	44,1	SPD
26,3	31,6	29,3	29,0	24,3	25,7	27,7	29,8	31,7	CDU
19,9	13,2	15,9	14,2	16,9	16,7	18,9	13,2	10,4	GRÜNE
3,0	3,7	2,7	3,3	4,0	2,7	2,7	3,9	3,2	REP
4,2	4,3	5,0	2,0	3,4	2,0	1,3	2,0	2,1	F.D.P.
21,2	9,4	2,6	14,9	27,3	28,7	23,4	11,5	2,9	PDS
0,7	0,4	0,2	0,5	0,9	0,7	0,6	0,4	0,2	STATT Partei
6,1	4,4	4,8	6,4	8,5	8,5	6,6	5,6	5,4	Sonstige

## Vorpommern

23,4	23,5	23,8	23,0	24,5	25,3	21,4	22,2	23,2	SPD
31,0	35,1	37,7	34,7	19,0	26,4	30,7	36,4	43,9	CDU
4,8	3,0	1,3	4,9	12,1	7,2	6,3	4,1	1,7	GRÜNE
4,8	2,7	1,9	1,2	3,9	1,5	1,3	1,0	0,6	REP
2,5	1,9	1,2	2,1	3,7	2,8	2,4	1,9	1,5	F.D.P.
25,8	28,2	29,7	26,5	25,9	27,4	29,3	28,4	22,5	PDS
0,4	0,2	0,1	0,3	0,9	0,2	0,4	0,2	0,1	STATT Partei
7,2	5,3	4,3	7,3	10,0	9,1	8,3	5,8	6,5	Sonstige

## burg

33,5	38,6	40,8	37,7	33,6	34,9	34,2	37,9	40,9	SPD
21,9	23,7	28,2	24,6	12,2	15,8	19,7	25,2	31,8	CDU
4,9	3,0	0,8	4,6	13,2	8,1	6,7	3,7	1,5	GRÜNE
3,6	3,1	1,9	1,0	2,6	1,5	1,5	0,7	0,6	REP
3,1	2,6	1,6	2,7	3,9	3,2	3,2	2,6	2,2	F.D.P.
25,9	24,1	22,2	21,7	20,5	25,0	26,2	23,1	17,5	PDS
0,2	0,2	0,1	0,2	0,5	0,4	0,4	0,1	0,0	STATT Partei
6,9	4,8	4,4	7,5	13,5	11,1	8,1	6,7	5,5	Sonstige

## Anhalt

27,3	30,9	33,8	27,6	24,3	26,6	25,7	27,0	30,2	SPD
29,0	31,3	35,0	32,0	20,4	23,2	27,3	32,5	40,6	CDU
5,6	3,5	1,5	5,7	13,7	9,4	7,9	4,9	1,8	GRÜNE
5,3	3,8	2,0	1,5	3,0	2,0	1,7	1,2	1,0	REP
4,4	4,4	3,3	5,2	5,7	5,5	5,6	5,2	4,8	F.D.P.
18,8	18,7	18,6	17,8	19,0	20,6	20,3	18,6	14,1	PDS
0,5	0,3	0,2	0,4	0,5	0,5	0,6	0,4	0,2	STATT Partei
9,2	7,2	5,5	9,8	13,4	12,2	10,8	10,0	7,3	Sonstige

## ringen

22,9	28,6	32,6	25,1	20,7	24,5	23,8	25,1	27,3	SPD
31,4	34,6	39,5	37,4	26,1	28,5	31,5	39,0	48,1	CDU
8,0	3,8	1,5	6,6	13,7	10,7	9,0	4,8	2,5	GRÜNE
5,4	4,0	2,0	1,4	2,9	2,0	1,6	1,2	0,7	REP
4,6	4,3	3,2	4,7	5,9	4,6	5,4	4,4	4,1	F.D.P.
19,5	18,6	17,2	16,6	16,6	18,5	19,1	17,9	12,6	PDS
0,6	0,4	0,1	0,5	0,8	0,9	0,6	0,5	0,1	STATT Partei
7,7	5,7	4,0	7,7	13,2	10,2	8,9	7,1	4,6	Sonstige

# 10 Stimmabgabe in den Ländern

Partei	Von 100 gül									
	insgesamt							der Män		
	im Alter von ... bis									
	insgesamt	18 - 25	25 - 35	35 - 45	45 - 60	60 und mehr	zusammen	18 - 25	25 - 35	
	entfielen auf									

entfielen auf

## Sach

SPD	21,0	16,0	18,2	19,1	22,4	23,7	21,2	14,8	16,0
CDU	39,7	28,5	33,7	36,9	40,6	46,8	37,8	28,1	34,4
GRÜNE	5,5	11,8	9,7	7,2	4,2	1,9	5,2	9,7	9,1
REP	3,6	7,7	5,6	4,5	3,1	1,4	5,8	11,7	8,7
F.D.P.	3,7	4,4	4,2	4,2	3,7	3,0	3,4	4,2	3,6
PDS	16,3	14,6	14,5	16,2	16,9	17,1	16,7	13,6	14,1
STATT Partei	0,3	0,7	0,5	0,3	0,2	0,1	0,3	0,8	0,6
Sonstige	9,8	16,4	13,6	11,6	8,8	6,0	9,7	17,1	13,6

## Deutsch

SPD	32,6	26,8	31,5	32,9	33,5	33,9	32,6	25,4	30,7
CDU	31,9	23,9	23,3	26,3	34,7	40,0	30,7	25,0	23,9
GRÜNE	9,9	18,3	18,5	14,7	6,5	2,4	9,3	15,6	16,8
CSU	6,7	5,4	5,1	5,4	6,9	8,5	6,5	5,5	5,3
REP	4,0	5,3	4,2	3,9	3,8	3,8	5,8	7,4	6,0
F.D.P.	4,0	4,7	4,0	4,1	4,4	3,3	3,9	4,7	4,1
PDS	4,8	5,2	5,2	6,0	4,8	3,7	5,0	5,3	5,1
STATT Partei	0,5	0,9	0,8	0,6	0,4	0,2	0,5	1,1	0,9
Sonstige	5,8	9,6	7,4	6,2	5,0	4,2	5,7	10,0	7,3

nach Geschlecht und Alter 1994

tigen Stimmen									Partei
ner			der Frauen						
unter ... Jahren									
35 - 45	45 - 60	60 und mehr	zusammen	18 - 25	25 - 35	35 - 45	45 - 60	60 und mehr	
nebenstehende Partei									
sen									
18,8	23,6	25,8	20,9	17,3	20,3	19,4	21,3	22,4	SPD
37,0	39,3	42,3	41,4	29,1	33,0	36,7	42,0	49,7	CDU
6,4	3,8	1,7	5,8	14,1	10,2	7,9	4,6	2,0	GRÜNE
6,8	4,7	2,2	1,8	3,1	2,7	2,3	1,5	1,0	REP
3,7	3,4	2,5	4,0	4,7	4,8	4,7	4,0	3,3	F.D.P.
15,6	17,0	20,1	15,9	15,6	14,9	16,7	16,8	15,1	PDS
0,4	0,2	0,1	0,3	0,6	0,5	0,3	0,2	0,1	STATT Partei
11,3	8,0	5,2	10,0	15,5	13,6	11,9	9,6	6,5	Sonstige
land									
33,0	34,2	34,2	32,7	28,3	32,3	32,8	32,8	33,6	SPD
26,1	33,7	37,7	32,9	22,6	22,6	26,5	35,6	41,7	CDU
13,7	6,0	2,2	10,3	21,1	20,3	15,8	7,1	2,6	GRÜNE
5,4	6,7	8,2	6,8	5,2	4,9	5,4	7,1	8,7	CSU
5,5	5,3	5,9	2,4	3,0	2,4	2,3	2,4	2,3	REP
3,9	4,2	3,1	4,0	4,8	4,0	4,3	4,6	3,3	F.D.P.
5,9	4,9	4,2	4,6	5,0	5,4	6,0	4,8	3,3	PDS
0,7	0,3	0,2	0,4	0,7	0,7	0,5	0,4	0,1	STATT Partei
5,9	4,6	4,2	5,8	9,3	7,5	6,4	5,3	4,2	Sonstige

## 11 Art der ungültigen Stimmen der Männer und Frauen in den Ländern 1994

Land	Art der ungültigen Stimmen							
	Insgesamt		Stimmzettel leer oder durchgestrichen		Stimmzettel mehrere Kreuze		Sonstige Ursachen	
	1 000	%	1 000	%	1 000	%	1 000	%
<b>Insgesamt</b>								
Schleswig-Holstein	9,5	1,2	6,4	67,5	2,4	25,4	0,7	7,1
Hamburg	6,6	0,8	3,2	48,5	1,9	29,4	1,5	22,1
Niedersachsen	33,4	4,3	20,5	61,3	10,9	32,6	2,0	6,1
Bremen	2,6	0,3	1,4	52,8	1,0	38,6	0,2	8,7
Nordrhein-Westfalen	70,9	9,0	35,8	50,5	28,2	39,7	7,0	9,8
Hessen	41,4	5,3	23,7	57,3	13,5	32,6	4,2	10,1
Rheinland-Pfalz	54,4	6,9	38,5	70,9	12,9	23,8	2,9	5,3
Baden-Württemberg	200,3	25,5	100,9	50,4	17,1	8,5	82,3	41,1
Bayern	42,1	5,4	24,6	58,4	15,0	35,7	2,5	5,9
Saarland	23,6	3,0	16,0	67,6	6,5	27,6	1,1	4,8
Berlin	16,8	2,1	8,7	51,8	6,5	38,7	1,6	9,5
Mecklenburg-Vorpommern	60,8	7,7	46,1	75,9	13,6	22,3	1,1	1,7
Brandenburg	13,2	1,7	7,3	55,2	5,1	38,4	0,8	6,4
Sachsen-Anhalt	52,3	6,7	39,2	75,0	11,7	22,4	1,3	2,5
Thüringen	41,6	5,3	32,4	77,8	7,1	17,2	2,1	5,0
Sachsen	115,1	14,7	82,5	71,7	21,6	18,8	11,0	9,6
<b>Deutschland</b>	<b>784,4</b>	<b>100</b>	<b>487,2</b>	<b>62,1</b>	<b>175,0</b>	<b>22,3</b>	<b>122,3</b>	<b>15,6</b>
<b>Männer</b>								
Schleswig-Holstein	4,4	1,2	2,9	65,1	1,3	29,0	0,3	5,9
Hamburg	2,6	0,7	0,8	29,6	1,1	40,7	0,8	29,6
Niedersachsen	16,6	4,4	10,1	60,7	5,2	31,5	1,3	7,9
Bremen	1,2	0,3	0,6	52,5	0,5	37,7	0,1	9,8
Nordrhein-Westfalen	35,9	9,6	17,8	49,5	13,8	38,5	4,3	12,0
Hessen	19,7	5,2	11,2	56,7	6,5	33,1	2,0	10,3
Rheinland-Pfalz	27,9	7,4	19,9	71,4	6,1	21,7	1,9	6,8
Baden-Württemberg	98,6	26,3	47,2	47,8	8,4	8,5	43,1	43,7
Bayern	21,3	5,7	12,2	57,5	7,4	34,8	1,6	7,7
Saarland	10,9	2,9	7,7	70,7	2,5	22,8	0,7	6,5
Berlin	8,0	2,1	4,2	52,9	3,0	37,9	0,7	9,2
Mecklenburg-Vorpommern	28,1	7,5	21,1	74,9	6,5	23,0	0,6	2,1
Brandenburg	5,6	1,5	3,2	58,0	1,9	34,2	0,4	7,8
Sachsen-Anhalt	24,7	6,6	18,5	75,0	5,5	22,2	0,7	2,8
Thüringen	19,1	5,1	14,8	77,4	3,5	18,5	0,8	4,1
Sachsen	50,6	13,5	35,9	71,0	9,2	18,1	5,5	10,9
<b>Deutschland</b>	<b>375,3</b>	<b>100</b>	<b>228,1</b>	<b>60,8</b>	<b>82,3</b>	<b>21,9</b>	<b>64,9</b>	<b>17,3</b>
<b>Frauen</b>								
Schleswig-Holstein	5,1	1,2	3,6	69,5	1,1	22,3	0,4	8,1
Hamburg	4,0	1,0	2,4	61,0	0,9	22,0	0,7	17,1
Niedersachsen	16,8	4,1	10,4	61,9	5,7	33,7	0,7	4,4
Bremen	1,3	0,3	0,7	53,0	0,5	39,4	0,1	7,6
Nordrhein-Westfalen	35,0	8,6	18,0	51,5	14,4	41,0	2,6	7,5
Hessen	21,7	5,3	12,6	57,9	7,0	32,1	2,2	10,0
Rheinland-Pfalz	26,4	6,5	18,6	70,3	6,8	25,9	1,0	3,8
Baden-Württemberg	101,7	24,8	53,7	52,9	8,7	8,6	39,2	38,6
Bayern	20,8	5,1	12,3	59,3	7,6	36,6	0,9	4,1
Saarland	12,7	3,1	8,3	64,9	4,0	31,7	0,4	3,4
Berlin	8,8	2,1	4,4	50,8	3,4	39,4	0,9	9,9
Mecklenburg-Vorpommern	32,6	8,0	25,1	76,8	7,1	21,8	0,5	1,4
Brandenburg	7,6	1,9	4,1	53,2	3,2	41,4	0,4	5,4
Sachsen-Anhalt	27,5	6,7	20,7	75,1	6,2	22,6	0,6	2,3
Thüringen	22,5	5,5	17,6	78,2	3,6	16,1	1,3	5,7
Sachsen	64,5	15,8	46,6	72,2	12,4	19,3	5,5	8,5
<b>Deutschland</b>	<b>409,1</b>	<b>100</b>	<b>259,0</b>	<b>63,3</b>	<b>92,7</b>	<b>22,7</b>	<b>57,4</b>	<b>14,0</b>

## Tabellenteil



## 1 Wahlberechtigte, Wähler und Wahlbeteiligung

(Hochgerechnete Ergeb

Lfd. Nr.	Geburts- jahr- gruppe	Alter von ... bis unter ... Jahren	Insgesamt										Wahlbere- teih- gung 1)		Wahlbereich ins- gesamt	
			Wahlberechtigte lt. Wählerverzeichnis						Wähler							
			ins- gesamt		mit		ohne									
			1 000	%	1 000	%	1 000	%	1 000	%	1 000	%				
Schleswig-																
1	1974 - 1976	18 - 21	59,1	2,8	1,8	1,4	57,3	2,9	27,2	2,8	47,5	29,6	3,0			
2	1970 - 1973	21 - 25	120,1	5,7	5,8	4,4	114,3	5,8	44,1	4,6	38,5	60,6	6,1			
3	1965 - 1969	25 - 30	217,1	10,3	10,2	7,7	206,9	10,5	76,5	7,9	37,0	109,9	11,0			
4	1960 - 1964	30 - 35	213,9	10,1	10,3	7,8	203,7	10,3	79,7	8,3	39,1	108,5	10,9			
5	1955 - 1959	35 - 40	178,8	8,5	7,8	5,9	171,0	8,6	72,5	7,5	42,4	91,0	9,1			
6	1950 - 1954	40 - 45	164,9	7,8	8,0	6,1	156,9	7,9	68,6	7,1	43,7	83,5	8,4			
7	1945 - 1949	45 - 50	158,7	7,5	7,5	5,7	151,1	7,6	70,6	7,3	46,7	78,9	7,9			
8	1935 - 1944	50 - 60	416,8	19,7	25,3	19,2	391,5	19,8	211,4	21,9	54,0	206,5	20,7			
9	1925 - 1934	60 - 70	274,4	13,0	22,1	16,8	252,3	12,7	156,5	16,2	62,0	128,8	12,9			
10	1924 und früher	70 und mehr	306,6	14,5	32,8	25,0	273,8	13,8	156,0	16,2	57,0	101,7	10,2			
11	Zusammen		2 110,5	100	131,5	100	1 979,0	100	963,0	100	48,7	998,9	100			
Ham																
12	1974 - 1976	18 - 21	34,3	2,8	2,3	1,7	32,0	2,9	14,7	2,8	45,8	15,6	2,7			
13	1970 - 1973	21 - 25	72,5	5,8	6,1	4,5	66,4	6,0	25,2	4,9	38,0	35,6	6,2			
14	1965 - 1969	25 - 30	143,5	11,5	16,1	11,9	127,4	11,5	50,4	9,8	39,6	72,4	12,6			
15	1960 - 1964	30 - 35	127,6	10,2	10,6	7,8	116,9	10,5	44,8	8,7	38,3	68,1	11,9			
16	1955 - 1959	35 - 40	95,1	7,6	8,5	6,3	86,6	7,8	36,1	7,0	41,7	51,3	9,0			
17	1950 - 1954	40 - 45	84,2	6,8	7,4	5,4	76,8	6,9	33,1	6,4	43,1	44,4	7,7			
18	1945 - 1949	45 - 50	85,0	6,8	7,4	5,4	77,7	7,0	35,3	6,8	45,5	40,8	7,1			
19	1935 - 1944	50 - 60	220,8	17,7	22,6	16,6	198,2	17,9	97,3	18,8	49,1	109,0	19,0			
20	1925 - 1934	60 - 70	152,0	12,2	24,4	17,9	127,7	11,5	71,1	13,8	55,7	67,3	11,7			
21	1924 und früher	70 und mehr	230,0	18,5	30,5	22,5	199,5	18,0	108,5	21,0	54,4	68,5	12,0			
22	Zusammen		1 245,0	100	135,8	100	1 109,2	100	516,5	100	48,6	573,1	100			
Nieder																
23	1974 - 1976	18 - 21	190,5	3,2	6,3	1,8	184,2	3,3	83,6	3,0	45,4	95,7	3,4			
24	1970 - 1973	21 - 25	364,6	6,2	18,9	5,4	345,7	6,3	136,6	4,9	39,5	182,3	6,5			
25	1965 - 1969	25 - 30	618,8	10,5	34,2	9,7	584,6	10,6	231,5	8,4	39,6	312,6	11,2			
26	1960 - 1964	30 - 35	611,1	10,4	27,4	7,7	583,8	10,6	241,2	8,7	41,3	315,3	11,3			
27	1955 - 1959	35 - 40	529,3	9,0	20,9	5,9	508,5	9,2	221,9	8,0	43,6	273,5	9,8			
28	1950 - 1954	40 - 45	487,5	8,3	18,8	5,3	468,8	8,5	222,6	8,0	47,5	248,6	8,9			
29	1945 - 1949	45 - 50	429,4	7,3	19,6	5,5	409,8	7,4	212,6	7,7	51,9	218,6	7,8			
30	1935 - 1944	50 - 60	999,8	17,0	58,9	16,6	941,0	17,0	525,9	19,0	55,9	504,9	18,1			
31	1925 - 1934	60 - 70	765,0	13,0	56,1	15,8	708,9	12,8	452,9	16,4	63,9	347,7	12,5			
32	1924 und früher	70 und mehr	885,1	15,0	93,0	26,3	792,0	14,3	439,7	15,9	55,5	289,8	10,4			
33	Zusammen		5 881,2	100	354,0	100	5 527,2	100	2 768,4	100	50,1	2 789,1	100			
Bre																
34	1974 - 1976	18 - 21	15,2	3,0	0,7	1,9	14,5	3,1	8,2	3,5	56,5	7,7	3,3			
35	1970 - 1973	21 - 25	28,9	5,7	1,5	4,1	27,4	5,8	12,7	5,4	46,3	15,3	6,5			
36	1965 - 1969	25 - 30	52,9	10,3	3,0	8,3	49,9	10,5	22,2	9,4	44,5	27,2	11,5			
37	1960 - 1964	30 - 35	46,6	9,1	2,4	6,6	44,2	9,3	18,7	7,9	42,2	23,9	10,1			
38	1955 - 1959	35 - 40	41,5	8,1	1,8	5,0	39,7	8,4	16,8	7,1	42,4	20,9	8,8			
39	1950 - 1954	40 - 45	38,7	7,6	1,8	5,0	36,9	7,8	17,6	7,4	47,7	19,6	8,3			
40	1945 - 1949	45 - 50	36,5	7,1	2,0	5,4	34,6	7,3	17,0	7,2	49,1	18,7	7,9			
41	1935 - 1944	50 - 60	91,8	18,0	5,7	15,7	86,1	18,1	45,8	19,3	53,2	45,4	19,2			
42	1925 - 1934	60 - 70	67,5	13,2	5,3	14,4	62,2	13,1	35,2	14,9	56,5	29,0	12,3			
43	1924 und früher	70 und mehr	91,7	17,9	12,3	33,6	79,5	16,7	42,8	18,1	53,9	29,1	12,3			
44	Zusammen		511,4	100	36,5	100	474,9	100	236,9	100	49,9	236,7	100			
Nordrhein-																
45	1974 - 1976	18 - 21	500,4	3,8	27,0	2,5	473,3	3,9	243,9	3,6	51,5	254,6	4,1			
46	1970 - 1973	21 - 25	907,3	6,9	62,5	5,9	844,8	7,0	421,5	6,2	49,9	457,7	7,4			
47	1965 - 1969	25 - 30	1 366,2	10,4	92,5	8,7	1 273,7	10,6	631,9	9,3	49,6	686,8	11,2			
48	1960 - 1964	30 - 35	1 293,3	9,9	79,5	7,5	1 213,8	10,1	622,6	9,1	51,3	656,9	10,7			
49	1955 - 1959	35 - 40	1 156,2	8,8	67,9	6,4	1 088,3	9,0	583,1	8,6	53,6	580,9	9,5			
50	1950 - 1954	40 - 45	998,4	7,6	61,4	5,8	937,0	7,8	531,1	7,8	56,7	498,4	8,1			
51	1945 - 1949	45 - 50	1 002,4	7,6	72,7	6,8	929,6	7,7	551,7	8,1	59,3	498,5	8,1			
52	1935 - 1944	50 - 60	2 205,4	16,8	186,7	17,6	2 018,7	16,8	1 274,9	18,7	63,2	1 086,3	17,7			
53	1925 - 1934	60 - 70	1 732,1	13,2	184,9	17,4	1 547,2	12,8	1 009,2	14,8	65,2	756,6	12,3			
54	1924 und früher	70 und mehr	1 943,3	14,8	227,2	21,4	1 716,1	14,3	946,1	13,9	55,1	669,0	10,9			
55	Zusammen		13 105,0	100	1 062,5	100	12 042,5	100	6 816,1	100	56,6	6 145,6	100			

1) Ohne Personen mit Wahrschein.

nach Geschlecht und Alter in den Ländern 1994

nisse der Stichprobe)

Männer								Frauen								Lfd. Nr.
Wahlberechtigte lt. Wählerverzeichnis				Wähler				Wahlberechtigte lt. Wählerverzeichnis				Wähler				
mit		ohne		mit		ohne		mit		ohne		mit		ohne		
Wahrschein				Wahrschein				Wahrschein				Wahrschein				
1 000	%	1 000	%	1 000	%	1 000	%	1 000	%	1 000	%	1 000	%	1 000	%	
insgesamt								insgesamt								
Holstein								Holstein								
0,8	1,4	28,8	3,1	14,2	3,1	49,2	29,5	2,7	0,9	1,3	28,5	2,7	13,0	2,6	45,7	1
2,5	4,3	58,1	6,2	22,0	4,8	37,9	59,5	5,4	3,2	4,4	56,3	5,4	22,1	4,4	39,2	2
5,0	8,7	104,8	11,1	38,4	8,4	36,7	107,2	9,6	5,2	7,0	102,1	9,8	38,1	7,5	37,3	3
4,5	7,8	103,9	11,0	39,9	8,8	38,4	105,5	9,5	5,7	7,8	99,7	9,6	39,8	7,8	39,9	4
4,0	7,0	87,0	9,2	37,3	8,2	42,8	87,8	7,9	3,7	5,1	84,0	8,1	35,2	6,9	41,9	5
4,1	7,1	79,4	8,4	33,6	7,4	42,2	81,4	7,3	3,9	5,3	77,5	7,5	35,0	6,9	45,2	6
3,8	6,6	75,1	8,0	34,7	7,6	46,2	79,8	7,2	3,7	5,0	76,1	7,3	35,9	7,1	47,2	7
11,7	20,3	194,8	20,7	104,5	22,9	53,6	210,3	18,9	13,6	18,4	196,7	19,0	106,9	21,1	54,3	8
10,4	18,1	118,4	12,6	74,3	16,3	62,8	145,6	13,1	11,7	15,9	133,9	12,9	82,2	16,2	61,4	9
10,8	18,7	90,9	9,7	56,8	12,5	62,5	205,0	18,4	22,0	29,9	182,9	17,6	99,2	19,6	54,2	10
57,8	100	941,2	100	455,6	100	48,4	1 111,6	100	73,8	100	1 037,8	100	507,4	100	48,9	11
burg								burg								
0,8	1,3	14,8	2,9	7,1	3,0	47,9	18,7	2,8	1,5	2,0	17,3	2,9	7,6	2,7	43,9	12
2,9	4,8	32,7	6,4	13,2	5,7	40,3	36,9	5,5	3,2	4,2	33,7	5,7	12,0	4,3	35,7	13
7,4	12,3	65,1	12,7	26,1	11,2	40,1	71,1	10,6	8,7	11,5	62,3	10,5	24,3	8,6	39,0	14
5,4	9,0	62,7	12,2	22,9	9,8	36,5	59,5	8,9	5,3	6,9	54,2	9,1	21,8	7,7	40,3	15
4,9	8,2	46,4	9,0	18,5	7,9	39,9	43,8	6,5	3,7	4,8	40,1	6,7	17,6	6,2	43,8	16
4,2	7,0	40,2	7,8	16,0	6,9	39,8	39,8	5,9	3,2	4,2	36,6	6,1	17,1	6,0	46,7	17
3,6	6,0	37,3	7,3	16,5	7,1	44,3	44,2	6,6	3,8	5,0	40,4	6,8	18,8	6,7	46,6	18
10,1	17,0	98,9	19,3	48,2	20,6	48,7	111,8	16,6	12,4	16,3	99,4	16,7	49,1	17,4	49,4	19
11,0	18,5	56,3	11,0	31,8	13,5	56,1	84,7	12,6	13,3	17,5	71,4	12,0	39,5	14,0	55,4	20
9,4	15,8	59,1	11,5	33,6	14,4	56,9	161,6	24,0	21,1	27,7	140,5	23,6	74,9	26,5	53,3	21
59,6	100	513,4	100	233,7	100	45,5	872,0	100	76,1	100	595,8	100	282,8	100	47,5	22
sachsen								sachsen								
2,6	1,7	93,1	3,5	44,3	3,3	47,5	94,8	3,1	3,7	1,8	91,1	3,1	39,3	2,7	43,2	23
8,9	5,7	173,4	6,6	70,5	5,3	40,6	182,3	5,9	10,1	5,1	172,3	6,0	66,2	4,6	38,4	24
16,8	10,8	295,9	11,2	117,3	8,9	39,6	306,2	9,9	17,5	8,8	288,7	10,0	114,3	7,9	39,6	25
14,7	9,5	300,6	11,4	124,0	9,4	41,2	295,9	9,6	12,7	6,4	283,2	9,8	117,2	8,1	41,4	26
12,0	7,7	261,5	9,9	112,1	8,5	42,9	255,8	8,3	8,9	4,5	246,9	8,5	109,8	7,6	44,5	27
9,6	6,2	239,0	9,1	111,7	8,4	46,7	239,0	7,7	9,2	4,6	229,8	7,9	110,9	7,7	48,3	28
9,5	6,1	209,1	7,9	107,8	8,1	51,5	210,8	6,8	10,1	5,1	200,7	6,9	104,9	7,3	52,2	29
27,9	18,0	477,0	18,1	266,6	20,1	55,9	494,9	16,0	31,0	15,6	463,9	16,0	259,3	17,9	55,9	30
24,3	15,7	323,4	12,3	208,9	15,8	64,6	417,3	13,5	31,7	15,9	385,5	13,3	243,9	16,9	63,3	31
28,8	18,6	261,1	9,9	160,7	12,1	61,6	595,2	19,3	64,2	32,3	531,0	18,4	279,0	19,3	52,5	32
155,0	100	2 634,1	100	1 323,7	100	50,3	3 082,2	100	199,0	100	2 893,1	100	1 444,7	100	49,9	33
men								men								
0,4	2,7	7,3	3,3	4,1	3,8	56,1	7,5	2,7	0,3	1,4	7,2	2,8	4,1	3,2	56,8	34
0,9	5,7	14,4	6,5	7,0	6,5	48,8	13,6	5,0	0,6	2,9	13,0	5,1	5,7	4,4	43,5	35
1,6	10,3	25,6	11,6	11,5	10,6	44,8	25,7	9,4	1,5	6,8	24,3	9,6	10,7	8,3	44,1	36
1,4	9,3	22,5	10,1	9,3	8,6	41,2	22,7	8,3	1,0	4,6	21,7	8,6	9,4	7,3	43,3	37
1,0	6,3	20,0	9,0	8,1	7,5	40,6	20,6	7,5	0,9	4,0	19,7	7,8	8,7	6,7	44,1	38
0,9	6,2	18,6	8,4	8,5	7,8	45,5	19,2	7,0	0,9	4,2	18,3	7,2	9,1	7,1	49,9	39
1,0	6,6	17,7	8,0	8,6	8,0	48,9	17,9	6,5	1,0	4,5	16,9	6,7	8,3	6,5	49,4	40
2,7	17,6	42,7	19,3	22,1	20,5	51,8	46,5	16,9	3,1	14,4	43,4	17,1	23,7	18,4	54,6	41
2,2	14,3	26,9	12,1	14,8	13,7	55,2	38,5	14,0	3,1	14,5	35,4	14,0	20,3	15,8	57,5	42
3,2	21,0	25,9	11,7	14,1	13,0	54,5	62,7	22,8	9,1	42,6	53,6	21,1	28,7	22,3	53,6	43
15,1	100	221,5	100	108,2	100	48,8	274,7	100	21,3	100	253,4	100	128,8	100	50,8	44
Westfalen								Westfalen								
12,6	2,7	242,0	4,3	126,4	3,9	52,2	245,8	3,5	14,5	2,4	231,3	3,6	117,5	3,3	50,8	45
29,1	6,3	428,6	7,5	215,0	6,7	50,2	449,7	6,5	33,5	5,6	416,2	6,5	206,6	5,8	49,6	46
44,5	9,7	642,3	11,3	320,9	9,9	50,0	679,4	9,8	48,0	8,0	631,4	9,9	311,0	8,7	49,3	47
40,5	8,8	616,4	10,8	311,1	9,6	50,5	636,4	9,1	39,0	6,5	597,4	9,4	311,5	8,7	52,1	48
33,4	7,3	547,5	9,6	288,3	8,9	52,7	575,3	8,3	34,5	5,7	540,8	8,5	294,8	8,2	54,5	49
30,1	6,5	468,3	8,2	261,5	8,1	55,8	500,0	7,2	31,3	5,2	468,7	7,4	269,6	7,5	57,5	50
34,3	7,5	464,2	8,2	269,8	8,4	58,1	503,9	7,2	38,4	6,4	465,5	7,3	281,9	7,9	60,6	51
86,4	18,8	999,9	17,6	627,3	19,4	62,7	1 119,1	16,1	100,4	16,7	1 018,7	16,0	647,6	18,1	63,6	52
80,1	17,4	676,4	11,9	452,0	14,0	66,8	975,5	14,0	104,8	17,4	870,7	13,7	557,2	15,5	64,0	53
69,1	15,0	599,9	10,6	359,0	11,1	59,8	1 274,3	18,3	158,1	26,2	1 116,1	17,6	587,1	16,4	52,6	54
460,0	100	5 685,6	100	3 231,3	100	56,8	6 959,4	100	602,5	100	6 356,9	100	3 584,7	100	56,4	55

## 1 Wahlberechtigte, Wähler und Wahlbeteiligung

(Hochgerechnete Ergeb

Lfd. Nr.	Geburts- jahr- gruppe	Alter von ... bis unter ... Jahren	Insgesamt										Wahlberech-	
			Wahlberechtigte lt. Wählerverzeichnis						Wähler					
			ins- gesamt		mit		ohne		Wahlschein		Wahlbe- teil- gung 1)		ins- gesamt	
1 000	%	1 000	%	1 000	%	1 000	%	1 000	%	1 000	%			
Hes														
1	1974 - 1976	18 - 21	119,5	2,8	3,4	1,2	116,2	2,9	59,9	2,8	51,5	60,9	3,0	
2	1970 - 1973	21 - 25	242,8	5,6	12,6	4,5	230,2	5,7	102,3	4,7	44,5	122,7	6,0	
3	1965 - 1969	25 - 30	442,3	10,3	24,4	8,8	417,9	10,4	188,4	8,7	45,1	221,5	10,9	
4	1960 - 1964	30 - 35	458,8	10,7	23,8	8,6	435,0	10,8	202,7	9,3	46,6	232,7	11,4	
5	1955 - 1959	35 - 40	396,2	9,2	18,9	6,8	377,3	9,4	184,9	8,5	49,0	201,1	9,9	
6	1950 - 1954	40 - 45	358,6	8,3	16,5	5,9	340,1	8,5	174,3	8,0	51,2	182,6	9,0	
7	1945 - 1949	45 - 50	328,4	7,6	16,3	5,9	312,1	7,8	167,5	7,7	53,7	165,2	8,1	
8	1935 - 1944	50 - 60	728,1	16,9	44,2	15,9	683,9	17,0	405,7	18,7	59,3	364,2	17,9	
9	1925 - 1934	60 - 70	568,6	13,2	44,5	16,0	524,1	13,0	343,5	15,8	65,5	264,8	13,0	
10	1924 und früher	70 und mehr	659,4	15,3	73,7	26,5	585,7	14,6	339,2	15,6	57,9	218,5	10,7	
11	Zusammen		4 300,9	100	278,5	100	4 022,4	100	2 168,4	100	53,9	2 034,2	100	
Rheinland-														
12	1974 - 1976	18 - 21	79,5	2,7	5,9	1,6	73,5	2,8	47,9	2,6	65,1	40,4	2,8	
13	1970 - 1973	21 - 25	173,9	5,8	19,3	5,2	154,6	5,9	91,3	4,9	59,0	89,9	6,3	
14	1965 - 1969	25 - 30	287,5	9,6	30,0	8,1	257,5	9,9	158,0	8,4	61,3	149,7	10,5	
15	1960 - 1964	30 - 35	305,6	10,3	29,7	8,0	276,0	10,6	178,5	9,5	64,7	155,4	10,9	
16	1955 - 1959	35 - 40	274,3	9,2	23,9	6,4	250,4	9,6	172,6	9,2	68,9	140,9	9,9	
17	1950 - 1954	40 - 45	254,1	8,5	21,9	5,9	232,2	8,9	171,1	9,1	73,7	131,9	9,2	
18	1945 - 1949	45 - 50	204,2	6,9	20,8	5,6	183,4	7,0	138,8	7,4	75,7	102,6	7,2	
19	1935 - 1944	50 - 60	528,8	17,7	65,2	17,6	463,6	17,8	367,7	19,6	79,3	264,3	18,5	
20	1925 - 1934	60 - 70	430,6	14,4	58,6	15,8	372,0	14,3	303,5	16,2	81,6	201,0	14,1	
21	1924 und früher	70 und mehr	442,4	14,8	95,5	25,8	346,9	13,3	245,3	13,1	70,7	150,5	10,5	
22	Zusammen		2 980,9	100	370,7	100	2 610,2	100	1 874,6	100	71,8	1 426,6	100	
Baden-														
23	1974 - 1976	18 - 21	218,5	3,0	10,2	1,8	208,3	3,1	132,2	3,1	63,5	110,4	3,3	
24	1970 - 1973	21 - 25	432,6	6,0	28,6	5,0	404,0	6,1	218,7	5,1	54,1	218,9	6,4	
25	1965 - 1969	25 - 30	748,3	10,4	57,2	10,0	691,1	10,4	378,0	8,8	54,7	381,3	11,2	
26	1960 - 1964	30 - 35	791,8	11,0	56,8	9,9	735,1	11,1	435,0	10,2	59,2	405,8	11,9	
27	1955 - 1959	35 - 40	677,4	9,4	45,2	7,9	632,2	9,5	407,0	9,5	64,4	344,3	10,1	
28	1950 - 1954	40 - 45	586,6	8,2	30,7	5,4	555,9	8,4	373,5	8,7	67,2	295,7	8,7	
29	1945 - 1949	45 - 50	504,1	7,0	35,1	6,1	469,0	7,1	325,6	7,6	69,4	251,6	7,4	
30	1935 - 1944	50 - 60	1 245,5	17,3	99,0	17,3	1 146,4	17,3	822,3	19,2	71,7	816,3	18,1	
31	1925 - 1934	60 - 70	951,3	13,2	85,7	15,0	865,6	13,1	644,6	15,1	74,5	439,2	12,9	
32	1924 und früher	70 und mehr	1 041,4	14,5	124,4	21,7	917,0	13,8	545,0	12,7	59,4	333,6	9,8	
33	Zusammen		7 197,4	100	572,9	100	6 624,5	100	4 281,9	100	64,6	3 397,2	100	
Bay														
34	1974 - 1976	18 - 21	270,4	3,1	11,4	1,8	259,0	3,2	128,9	3,0	49,8	137,2	3,3	
35	1970 - 1973	21 - 25	530,2	6,1	30,1	4,9	500,1	6,1	224,6	5,1	44,9	261,9	6,4	
36	1965 - 1969	25 - 30	913,9	10,4	55,3	8,9	858,6	10,6	384,7	8,8	44,8	480,2	11,2	
37	1960 - 1964	30 - 35	932,9	10,7	55,6	9,0	877,3	10,8	416,1	9,5	47,4	473,1	11,5	
38	1955 - 1959	35 - 40	807,1	9,2	40,0	6,4	767,1	9,4	388,2	8,9	50,6	412,7	10,1	
39	1950 - 1954	40 - 45	709,0	8,1	33,3	5,4	675,7	8,3	363,4	8,3	53,8	358,3	8,7	
40	1945 - 1949	45 - 50	638,0	7,3	38,3	6,2	599,7	7,4	331,8	7,6	55,3	320,9	7,8	
41	1935 - 1944	50 - 60	1 482,0	16,9	104,7	16,9	1 377,4	16,9	813,0	18,6	59,0	734,4	17,9	
42	1925 - 1934	60 - 70	1 144,9	13,1	93,4	15,1	1 051,5	12,9	679,3	15,5	64,6	521,4	12,7	
43	1924 und früher	70 und mehr	1 330,0	15,2	158,1	25,5	1 171,9	14,4	639,0	14,6	54,5	424,0	10,3	
44	Zusammen		8 758,5	100	620,2	100	8 138,3	100	4 389,0	100	53,7	4 104,0	100	
Saar														
45	1974 - 1976	18 - 21	21,5	2,6	0,8	1,0	20,7	2,7	13,8	2,5	66,9	10,6	2,7	
46	1970 - 1973	21 - 25	41,3	4,9	3,0	3,7	38,3	5,1	24,5	4,5	64,1	20,8	5,3	
47	1965 - 1969	25 - 30	79,2	9,4	5,6	6,9	73,6	9,7	46,2	8,4	62,7	40,6	10,3	
48	1960 - 1964	30 - 35	87,4	10,4	5,7	7,0	81,7	10,8	53,3	9,7	65,2	43,5	11,0	
49	1955 - 1959	35 - 40	82,2	9,8	5,3	6,5	77,0	10,2	53,0	9,7	68,8	42,3	10,7	
50	1950 - 1954	40 - 45	76,7	9,1	5,0	6,2	71,7	9,5	51,7	9,4	72,1	38,5	9,8	
51	1945 - 1949	45 - 50	58,9	7,0	5,0	6,1	53,9	7,1	39,5	7,2	73,2	29,2	7,4	
52	1935 - 1944	50 - 60	148,3	17,7	13,1	16,1	135,2	17,8	104,6	19,1	77,3	72,0	18,3	
53	1925 - 1934	60 - 70	122,9	14,6	13,2	16,3	109,7	14,5	89,7	16,4	81,8	57,7	14,6	
54	1924 und früher	70 und mehr	120,5	14,4	24,4	30,1	96,1	12,7	71,1	13,0	74,0	38,9	9,9	
55	Zusammen		838,9	100	81,1	100	757,8	100	547,3	100	72,2	394,2	100	

1) Ohne Personen mit Wahlschein.

nisse der Stichprobe)

Männer							Frauen							Lfd. Nr.		
Wähler				Wahlberechtigte lt. Wählerverzeichnis			Wähler				Wahlberechtigte lt. Wählerverzeichnis					
mit		ohne		Wahlteil- gung 1)		ins- gesamt		mit		Wahlteil- gung 1)		ohne		Wahlteil- gung 1)		
1 000	%	1 000	%	1 000	%	1 000	%	1 000	%	1 000	%	1 000	%	1 000	%	
sen																
1,7	1,4	59,2	3,1	31,4	3,0	53,0	58,6	2,6	1,7	1,1	56,9	2,7	28,5	2,5	50,0	1
5,8	4,8	116,9	6,1	53,3	5,1	45,6	120,0	5,3	6,8	4,3	113,3	5,4	49,1	4,3	43,3	2
11,6	9,5	209,9	11,0	95,4	9,2	45,4	220,8	9,7	12,8	8,2	208,0	9,9	93,0	8,2	44,7	3
11,8	9,7	220,9	11,6	104,0	10,1	47,1	226,2	10,0	12,0	7,7	214,1	10,1	98,6	8,7	46,1	4
9,3	7,6	191,8	10,0	92,8	9,0	48,4	195,1	8,6	9,6	6,1	185,5	8,8	92,1	8,1	49,6	5
9,1	7,4	173,6	9,1	87,0	8,4	50,1	174,0	7,7	7,4	4,8	166,5	7,9	87,3	7,7	52,4	6
8,1	6,7	157,1	8,2	84,7	8,2	54,0	163,3	7,2	8,2	5,2	155,1	7,3	82,8	7,3	53,4	7
20,8	17,0	343,4	18,0	199,1	19,2	58,0	364,0	16,1	23,4	15,0	340,5	16,1	206,6	18,2	60,7	8
19,7	16,2	245,1	12,8	162,2	15,7	66,2	303,8	13,4	24,8	15,9	279,0	13,2	181,4	16,0	65,0	9
24,1	19,8	194,4	10,2	124,8	12,1	64,2	440,9	19,5	49,6	31,7	391,3	18,5	214,4	18,9	54,8	10
122,1	100	1 912,1	100	1 034,6	100	54,1	2 266,7	100	156,4	100	2 110,3	100	1 133,8	100	53,7	11
Pfalz																
2,6	1,6	37,8	3,0	24,2	2,7	64,1	39,1	2,5	3,3	1,6	35,8	2,7	23,7	2,4	66,2	12
8,7	5,3	81,3	6,4	48,5	5,3	59,7	84,0	5,4	10,6	5,2	73,3	5,4	42,7	4,4	58,3	13
15,5	9,4	134,2	10,6	82,0	9,0	61,2	137,8	8,9	14,5	7,0	123,4	9,1	75,9	7,8	61,5	14
15,2	9,3	140,2	11,1	88,2	9,7	62,9	150,2	9,7	14,4	7,0	135,8	10,1	90,3	9,3	66,5	15
13,0	7,9	127,9	10,1	85,8	9,5	67,1	133,4	8,6	10,9	5,3	122,5	9,1	86,9	9,0	70,9	16
11,0	6,7	120,8	9,6	88,4	9,7	73,1	122,2	7,9	10,8	5,3	111,4	8,3	82,7	8,6	74,3	17
10,2	6,2	92,4	7,3	69,4	7,6	75,1	101,6	6,5	10,6	5,2	91,0	6,7	69,4	7,2	78,3	18
31,4	19,0	232,9	18,5	184,4	20,3	79,2	264,5	17,0	33,8	16,4	230,7	17,1	183,3	18,9	79,5	19
26,8	16,2	174,3	13,8	144,4	15,9	82,9	229,6	14,8	31,9	15,5	197,8	14,7	159,0	16,4	80,4	20
30,4	18,4	120,1	9,5	91,9	10,1	76,5	291,9	18,8	65,1	31,6	226,8	16,8	153,4	15,9	67,6	21
164,8	100	1 261,8	100	907,2	100	71,9	1 554,3	100	205,9	100	1 348,4	100	967,4	100	71,7	22
Württemberg																
4,7	1,8	105,8	3,4	69,2	3,4	66,4	108,1	2,8	5,6	1,8	102,5	2,9	63,0	2,8	61,5	23
12,8	4,9	206,1	6,6	114,5	5,6	55,5	213,7	5,6	15,8	5,1	197,8	5,7	104,2	4,7	52,6	24
30,6	11,7	350,8	11,2	191,6	9,3	54,6	366,9	9,7	26,6	8,5	340,4	9,8	186,4	8,4	54,8	25
28,3	10,8	377,5	12,0	218,6	10,6	57,9	386,0	10,2	28,5	9,1	357,5	10,3	216,4	9,7	60,5	26
24,7	9,5	319,6	10,2	201,9	9,8	63,2	333,1	8,8	20,5	6,6	312,5	9,0	205,0	9,2	65,6	27
15,9	6,1	279,8	8,9	186,8	9,1	66,8	290,9	7,7	14,8	4,7	276,1	7,9	186,6	8,4	67,6	28
17,1	6,6	234,4	7,5	162,9	7,9	69,5	252,5	6,6	18,0	5,8	234,5	6,7	162,7	7,3	69,4	29
46,8	18,0	569,5	18,2	409,1	19,9	71,8	629,1	16,6	52,2	16,7	577,0	16,5	413,2	18,6	71,6	30
39,6	15,2	399,6	12,7	304,2	14,8	76,1	512,0	13,5	46,0	14,7	466,0	13,4	340,4	15,3	73,0	31
40,1	15,4	293,5	9,4	198,1	9,6	67,5	707,8	18,6	84,3	27,0	623,5	17,9	346,9	15,6	55,6	32
260,6	100	3 136,6	100	2 057,0	100	65,6	3 800,2	100	312,3	100	3 487,9	100	2 224,9	100	63,8	33
em																
5,7	2,2	131,5	3,4	67,0	3,2	50,9	133,2	2,9	5,6	1,6	127,6	3,0	62,0	2,7	48,6	34
12,2	4,6	249,7	6,5	115,0	5,5	46,0	268,3	5,8	17,8	5,0	250,5	5,8	109,6	4,8	43,8	35
26,2	9,9	434,0	11,3	199,4	9,5	45,9	453,7	9,7	29,1	8,2	424,6	9,9	185,3	8,2	43,6	36
27,9	10,6	445,2	11,6	210,6	10,0	47,3	459,8	9,9	27,7	7,8	432,1	10,1	205,5	9,1	47,6	37
20,6	7,8	392,1	10,2	198,0	9,4	50,5	394,5	8,5	19,4	5,5	375,0	8,7	190,2	8,4	50,7	38
16,4	6,2	341,9	8,9	181,6	8,6	53,1	350,7	7,5	16,9	4,7	333,8	7,8	181,8	8,0	54,5	39
17,9	6,8	303,0	7,9	169,7	8,1	56,0	317,1	6,8	20,4	5,7	296,7	6,9	162,0	7,2	54,6	40
48,0	18,2	686,4	17,9	405,2	19,3	59,0	747,7	16,1	56,7	15,9	691,0	16,1	407,8	18,0	59,0	41
39,9	15,1	481,5	12,5	321,4	15,3	66,7	623,5	13,4	53,5	15,0	570,0	13,3	357,9	15,8	62,8	42
49,1	18,6	374,9	9,8	235,7	11,2	62,9	906,1	19,5	109,1	30,6	797,0	18,5	403,3	17,8	50,6	43
263,9	100	3 840,1	100	2 103,6	100	54,8	4 654,5	100	356,3	100	4 298,3	100	2 265,4	100	52,7	44
land																
0,5	1,4	10,1	2,8	6,9	2,6	67,9	10,9	2,5	0,3	0,7	10,6	2,7	7,0	2,4	65,9	45
1,2	3,5	19,6	5,4	12,6	4,9	64,5	20,6	4,8	1,8	3,9	18,7	4,7	11,9	4,2	63,7	46
2,8	8,1	37,8	10,5	23,8	9,2	63,0	38,6	8,7	2,8	6,0	35,8	9,0	22,3	7,8	62,4	47
2,9	8,4	40,6	11,3	26,3	10,1	64,7	43,9	9,9	2,8	6,0	41,1	10,3	27,0	9,4	65,8	48
2,6	7,7	39,7	11,0	26,8	10,3	67,5	39,9	9,0	2,6	5,8	37,2	9,4	26,1	9,1	70,2	49
2,5	7,3	36,0	10,0	25,1	9,6	69,7	38,2	8,6	2,5	5,3	35,7	9,0	26,6	9,3	74,5	50
2,4	7,1	28,8	7,4	19,6	7,6	73,3	29,7	6,7	2,5	5,4	27,1	6,8	19,8	6,9	73,0	51
6,4	18,7	65,6	18,2	50,8	19,5	77,4	76,2	17,1	6,7	14,2	69,6	17,5	53,7	18,7	77,2	52
5,8	17,1	51,9	14,4	42,9	16,5	82,7	65,2	14,7	7,4	15,8	57,8	14,5	46,8	16,3	81,0	53
7,1	20,7	31,9	8,9	25,2	9,7	79,2	81,6	18,3	17,4	37,1	64,2	16,1	45,9	16,0	71,5	54
34,2	100	360,0	100	260,1	100	72,2	444,7	100	48,9	100	397,8	100	287,3	100	72,2	55

Lfd. Nr.	Geburts- jahr- gruppe	Alter von ... bis unter ... Jahren	Insgesamt										Wahlberech-		Wahlberech	
			Wahlberechtigte lt. Wählerverzeichnis						Wähler		Wahlbe- teil- gung 1)					
			ins- gesamt		mit		ohne		Wahlschein					ins- gesamt		
																1 000
Ber																
1	1974 - 1976	18 - 21	74,7	3,0	3,2	1,6	71,6	3,1	38,2	3,3	53,3	37,6	3,2			
2	1970 - 1973	21 - 25	120,3	4,8	6,5	3,3	113,8	4,9	46,1	4,0	40,5	58,6	5,0			
3	1965 - 1969	25 - 30	281,0	11,2	19,7	10,0	261,3	11,3	109,5	9,5	41,9	141,9	12,2			
4	1960 - 1964	30 - 35	266,0	10,6	16,5	8,4	249,5	10,8	109,2	9,5	43,8	136,8	11,8			
5	1955 - 1959	35 - 40	251,5	10,0	14,7	7,5	236,8	10,2	113,0	9,8	47,7	126,9	10,9			
6	1950 - 1954	40 - 45	206,9	8,2	12,6	6,4	194,3	8,4	94,9	8,3	48,8	103,7	8,9			
7	1945 - 1949	45 - 50	232,7	9,3	17,0	8,6	215,7	9,3	113,9	9,9	52,8	116,4	10,0			
8	1935 - 1944	50 - 60	436,1	17,4	34,5	17,6	401,6	17,3	211,0	18,4	52,5	217,4	18,7			
9	1925 - 1934	60 - 70	330,2	13,1	37,0	18,8	293,3	12,7	172,3	15,0	58,7	140,7	12,1			
10	1924 und früher	70 und mehr	313,6	12,5	35,0	17,8	278,6	12,0	141,9	12,3	50,9	82,0	7,1			
11	Zusammen		2 513,0	100	196,8	100	2 316,4	100	1 149,9	100	49,6	1 161,9	100			
Mecklenburg-																
12	1974 - 1976	18 - 21	50,0	3,6	1,2	2,2	48,8	3,7	25,7	3,0	52,6	26,4	4,0			
13	1970 - 1973	21 - 25	77,4	5,6	2,9	5,2	74,4	5,6	34,6	4,0	46,5	42,3	6,4			
14	1965 - 1969	25 - 30	119,2	8,6	3,6	6,4	115,6	8,7	60,1	7,0	52,0	60,7	9,2			
15	1960 - 1964	30 - 35	149,2	10,8	3,8	6,8	145,4	11,0	85,5	10,0	58,8	76,8	11,7			
16	1955 - 1959	35 - 40	139,4	10,1	3,0	5,3	136,5	10,3	88,2	10,3	64,6	72,2	11,0			
17	1950 - 1954	40 - 45	136,4	9,9	3,3	5,9	133,2	10,1	89,8	10,5	67,5	69,9	10,6			
18	1945 - 1949	45 - 50	83,7	6,1	3,0	5,3	80,7	6,1	53,8	6,3	66,7	42,2	6,4			
19	1935 - 1944	50 - 60	271,7	19,7	13,3	23,8	258,3	19,5	187,8	21,9	72,7	131,4	20,0			
20	1925 - 1934	60 - 70	197,2	14,3	10,1	18,1	187,0	14,1	143,5	16,8	76,7	91,2	13,9			
21	1924 und früher	70 und mehr	156,4	11,3	11,7	20,9	144,7	10,9	86,5	10,1	59,8	43,8	6,7			
22	Zusammen		1 380,5	100	55,9	100	1 324,6	100	855,5	100	64,6	657,0	100			
Branden																
23	1974 - 1976	18 - 21	64,4	3,3	1,1	2,4	63,3	3,4	20,7	2,7	32,7	33,1	3,6			
24	1970 - 1973	21 - 25	109,3	5,7	1,8	4,1	107,5	5,7	27,6	3,6	25,7	57,2	6,2			
25	1965 - 1969	25 - 30	174,9	9,0	2,6	5,9	172,3	9,1	45,2	5,9	26,2	90,3	9,8			
26	1960 - 1964	30 - 35	219,8	11,4	2,7	6,0	217,1	11,5	67,5	8,9	31,1	112,0	12,2			
27	1955 - 1959	35 - 40	196,2	10,2	2,1	4,8	194,1	10,3	68,0	8,9	35,0	100,1	10,9			
28	1950 - 1954	40 - 45	189,4	9,8	2,3	5,2	187,1	9,9	71,9	9,4	38,4	96,1	10,5			
29	1945 - 1949	45 - 50	117,8	6,1	2,2	5,1	115,6	6,1	46,3	6,1	40,0	58,9	6,4			
30	1935 - 1944	50 - 60	372,6	19,3	9,3	21,0	363,3	19,2	168,2	22,1	46,3	184,9	20,1			
31	1925 - 1934	60 - 70	260,9	13,5	8,7	19,7	252,2	13,4	143,0	18,8	56,7	119,0	13,0			
32	1924 und früher	70 und mehr	227,5	11,8	11,5	25,9	216,0	11,4	103,3	13,6	47,8	66,3	7,2			
33	Zusammen		1 932,8	100	44,3	100	1 888,5	100	781,7	100	40,3	918,0	100			
Sachsen-																
34	1974 - 1976	18 - 21	71,0	3,3	2,3	2,4	68,7	3,3	37,9	2,8	55,2	37,7	3,7			
35	1970 - 1973	21 - 25	130,0	6,0	4,2	4,3	125,8	6,1	58,2	4,3	46,3	70,1	6,9			
36	1965 - 1969	25 - 30	187,1	8,7	5,8	5,9	181,3	8,8	93,6	7,0	51,6	97,2	9,5			
37	1960 - 1964	30 - 35	209,0	9,7	5,0	5,1	204,0	9,9	117,9	8,8	57,8	105,3	10,3			
38	1955 - 1959	35 - 40	206,8	9,6	5,2	5,3	201,6	9,8	128,4	9,6	63,7	103,1	10,1			
39	1950 - 1954	40 - 45	210,4	9,7	6,1	6,2	204,3	9,9	137,9	10,3	67,5	107,2	10,5			
40	1945 - 1949	45 - 50	156,7	7,2	6,5	6,7	150,2	7,3	101,7	7,6	67,7	76,8	7,5			
41	1935 - 1944	50 - 60	397,5	18,4	19,3	19,6	378,2	18,3	273,2	20,4	72,2	199,9	19,6			
42	1925 - 1934	60 - 70	297,4	13,8	15,9	16,2	281,5	13,6	216,7	16,2	77,0	129,0	12,7			
43	1924 und früher	70 und mehr	296,8	13,7	27,9	28,4	268,9	13,0	175,3	13,1	65,2	91,7	9,0			
44	Zusammen		2 162,8	100	98,3	100	2 064,5	100	1 340,9	100	65,0	1 018,0	100			
Thü																
45	1974 - 1976	18 - 21	65,8	3,4	2,3	2,3	63,4	3,4	39,7	3,0	62,6	34,4	3,7			
46	1970 - 1973	21 - 25	119,1	6,1	4,0	3,9	115,1	6,2	63,1	4,8	54,8	64,2	6,9			
47	1965 - 1969	25 - 30	178,8	9,1	6,2	6,1	172,5	9,3	100,5	7,6	58,3	91,3	9,9			
48	1960 - 1964	30 - 35	214,9	11,0	5,4	5,3	209,5	11,3	137,6	10,5	65,7	107,3	11,6			
49	1955 - 1959	35 - 40	202,3	10,3	5,1	5,0	197,3	10,6	140,1	10,6	71,0	102,5	11,1			
50	1950 - 1954	40 - 45	191,6	9,8	6,0	5,9	185,6	10,0	139,2	10,6	75,0	96,0	10,4			
51	1945 - 1949	45 - 50	131,3	6,7	5,6	5,5	125,7	6,8	95,1	7,2	75,6	66,5	7,2			
52	1935 - 1944	50 - 60	345,9	17,7	19,9	19,5	326,0	17,6	254,9	19,4	78,2	170,8	18,4			
53	1925 - 1934	60 - 70	261,9	13,4	19,7	19,3	242,2	13,0	197,8	15,0	81,7	114,3	12,3			
54	1924 und früher	70 und mehr	246,9	12,6	27,6	27,1	219,3	11,8	148,6	11,3	67,7	79,0	8,5			
55	Zusammen		1 958,5	100	101,8	100	1 856,7	100	1 316,8	100	70,9	926,2	100			

1) Ohne Personen mit Wahlschein.

Männer							Frauen							Lfd. Nr.		
Wählerverzeichnis				Wähler			Wahlberechtigte lt. Wählerverzeichnis				Wähler				Wahlbe- teil- gung 1)	
mit		ohne		Wahl- teil- gung 1)	ins- gesamt		mit		ohne							
Wahrschein		Wahrschein			Wahrschein		Wahrschein									
1 000	%	1 000	%		1 000	%	1 000	%	1 000	%	1 000	%				
1 000	%	1 000	%		1 000	%	1 000	%	1 000	%	1 000	%				
lin																
1,4	1,7	36,1	3,4	19,8	3,7	54,8	37,2	2,8	1,7	1,6	35,5	2,9	18,4	3,0	51,8	1
2,6	3,0	56,0	5,2	23,3	4,4	41,6	61,7	4,6	4,0	3,8	57,7	4,7	22,8	3,7	39,5	2
9,1	10,6	132,8	12,3	56,0	10,6	42,2	139,1	10,3	10,6	9,6	128,5	10,4	53,4	8,6	41,6	3
8,5	9,9	128,2	11,9	55,2	10,5	43,1	129,2	9,6	7,9	7,2	121,3	9,8	54,0	8,7	44,5	4
7,5	8,8	119,3	11,1	54,8	10,4	45,9	124,6	9,2	7,2	6,5	117,4	9,5	58,2	9,3	49,5	5
6,0	6,9	97,8	9,1	46,0	8,7	47,0	103,1	7,6	6,6	6,0	96,5	7,8	48,9	7,9	50,7	6
8,3	9,6	108,2	10,1	55,8	10,6	51,6	116,2	8,6	8,7	7,9	107,5	8,7	58,1	9,3	54,0	7
16,5	19,1	201,0	18,7	103,5	19,6	51,5	218,7	16,2	18,1	16,3	200,7	16,2	107,6	17,3	53,6	8
16,5	19,2	124,2	11,5	73,2	13,9	58,9	189,5	14,0	20,5	18,5	169,1	13,6	99,1	15,9	58,6	9
9,6	11,2	72,4	6,7	40,0	7,6	55,2	231,5	17,1	25,4	22,9	206,2	16,6	101,9	16,4	49,4	10
85,9	100	1 076,0	100	527,6	100	49,0	1 351,0	100	110,7	100	1 240,3	100	622,3	100	50,2	11
Vorpommern																
0,5	2,1	25,9	4,1	13,7	3,4	52,8	23,6	3,3	0,7	2,3	22,9	3,3	12,0	2,6	52,5	12
1,3	5,5	41,0	6,5	19,3	4,8	46,9	35,0	4,8	1,6	5,0	33,4	4,8	15,4	3,4	46,0	13
1,8	7,7	58,9	9,3	28,5	7,1	48,4	58,5	8,1	1,8	5,4	56,7	8,2	31,6	7,0	55,8	14
1,8	7,8	75,0	11,8	41,8	10,4	55,8	72,4	10,0	2,0	6,0	70,4	10,2	43,7	9,7	62,1	15
1,5	6,6	70,7	11,2	43,6	10,8	61,6	67,2	9,3	1,5	4,5	65,7	9,5	44,6	9,8	67,8	16
1,7	7,1	68,3	10,8	44,4	11,0	65,0	66,5	9,2	1,6	5,0	64,9	9,4	45,4	10,0	70,0	17
1,4	6,0	40,8	6,4	26,7	6,6	65,3	41,4	5,7	1,6	4,8	39,9	5,8	27,2	6,0	68,2	18
6,0	25,6	125,4	19,8	89,4	22,2	71,3	140,3	19,4	7,4	22,5	132,9	19,2	98,4	21,7	74,0	19
4,7	20,2	86,5	13,6	67,2	16,7	77,7	106,0	14,6	5,5	16,7	100,5	14,6	76,3	16,8	75,9	20
2,6	11,3	41,1	6,5	28,2	7,0	68,5	112,6	15,6	9,1	27,8	103,6	15,0	58,3	12,9	56,3	21
23,3	100	633,7	100	402,6	100	63,5	723,5	100	32,6	100	690,9	100	452,9	100	65,6	22
burg																
0,5	2,6	32,6	3,6	10,9	3,1	33,4	31,3	3,1	0,6	2,2	30,7	3,1	9,8	2,4	31,9	23
0,6	3,3	56,6	6,3	14,7	4,1	25,9	52,0	5,1	1,2	4,6	50,8	5,1	12,9	3,2	25,4	24
1,4	7,7	88,8	9,9	22,6	6,4	25,4	84,6	8,3	1,2	4,5	83,5	8,4	22,6	5,6	27,1	25
1,4	7,5	110,6	12,3	33,0	9,3	29,8	107,8	10,6	1,3	4,9	106,5	10,8	34,6	8,5	32,4	26
1,1	6,0	99,0	11,0	32,7	9,2	33,0	96,1	9,5	1,0	3,9	95,1	9,6	35,3	8,7	37,2	27
1,1	5,9	95,0	10,6	36,0	10,2	37,9	93,3	9,2	1,2	4,7	92,1	9,3	35,9	8,8	39,0	28
1,1	6,0	57,8	6,4	23,1	6,5	40,0	58,9	5,8	1,1	4,4	57,8	5,8	23,1	5,7	40,0	29
4,3	23,2	180,6	20,1	81,3	22,9	45,0	187,7	18,5	5,0	19,5	182,7	18,5	86,9	21,4	47,6	30
3,8	20,5	115,2	12,8	65,8	18,5	57,1	141,9	14,0	4,9	19,1	137,0	13,9	77,2	19,0	56,3	31
3,2	17,3	63,1	7,0	35,0	9,9	55,5	161,2	15,9	8,3	32,1	152,9	15,5	68,3	16,8	44,7	32
18,6	100	899,4	100	355,1	100	39,5	1 014,8	100	25,7	100	989,1	100	406,6	100	41,1	33
Anhalt																
1,1	2,9	36,5	3,7	19,7	3,2	54,0	33,4	2,9	1,2	2,0	32,2	3,0	18,2	2,5	56,5	34
1,9	4,8	68,2	7,0	31,0	5,0	45,5	59,9	5,2	2,3	3,9	57,6	5,3	27,2	3,8	47,2	35
2,8	7,1	94,4	9,6	46,5	7,5	49,3	89,9	7,9	2,9	5,0	87,0	8,0	47,1	6,5	54,1	36
2,3	5,8	103,0	10,5	55,5	8,9	53,9	103,7	9,1	2,7	4,6	101,0	9,3	62,4	8,7	61,8	37
2,5	6,2	100,6	10,3	61,1	9,8	60,8	103,8	9,1	2,7	4,6	101,1	9,3	67,3	9,4	66,6	38
2,9	7,3	104,3	10,7	68,2	11,0	65,4	103,2	9,0	3,2	5,5	100,0	9,2	69,7	9,7	69,7	39
2,8	7,0	74,0	7,6	49,2	7,9	66,5	79,9	7,0	3,8	6,4	76,2	7,0	52,5	7,3	68,9	40
9,2	23,1	190,6	19,5	135,7	21,8	71,2	197,6	17,3	10,1	17,2	187,5	17,3	137,5	19,1	73,3	41
6,6	16,6	122,4	12,5	95,4	15,4	78,0	168,4	14,7	9,3	15,9	159,1	14,6	121,3	16,9	76,2	42
7,6	19,1	84,1	8,6	58,8	9,5	70,0	205,1	17,9	20,2	34,7	184,8	17,0	116,5	16,2	63,0	43
39,9	100	978,0	100	621,3	100	63,5	1 144,8	100	58,3	100	1 086,5	100	719,6	100	68,2	44
ringen																
1,0	2,4	33,4	3,8	20,9	3,4	62,5	31,4	3,0	1,3	2,2	30,1	3,1	18,9	2,7	62,8	45
1,7	4,0	62,5	7,1	34,1	5,5	54,5	54,9	5,3	2,3	3,9	52,6	5,4	29,0	4,2	55,1	46
3,1	7,4	88,1	10,0	49,5	8,0	56,2	87,5	8,5	3,1	5,2	84,4	8,7	51,0	7,3	60,4	47
2,7	6,3	104,6	11,8	65,3	10,5	62,4	107,6	10,4	2,7	4,6	104,9	10,8	72,3	10,4	69,0	48
2,5	5,8	100,0	11,3	69,7	11,2	69,7	99,9	9,7	2,6	4,4	97,3	10,0	70,4	10,1	72,4	49
2,9	7,0	93,0	10,5	68,6	11,1	73,7	95,6	9,3	3,1	5,2	92,5	9,5	70,6	10,1	76,3	50
2,3	5,5	64,2	7,3	48,4	7,8	75,4	64,8	6,3	3,2	5,4	61,5	6,3	46,6	6,7	75,8	51
9,4	22,1	161,4	18,3	124,9	20,1	77,4	175,1	17,0	10,5	17,6	164,6	16,9	130,0	18,7	79,0	52
8,2	19,2	106,2	12,0	87,4	14,1	82,3	147,6	14,3	11,5	19,4	136,1	14,0	110,4	15,9	81,2	53
8,6	20,2	70,4	8,0	52,1	8,4	74,0	167,9	16,3	19,0	32,1	148,9	15,3	96,5	13,9	64,8	54
42,4	100	883,8	100	620,9	100	70,2	1 032,3	100	59,4	100	972,9	100	695,7	100	71,5	55

Lfd. Nr.	Geburts- jahr- gruppe	Alter von ... bis unter ... Jahren	Insgesamt										Wahlberech	
			Wahlberechtigte lt. Wählerverzeichnis										ins-	
			ins-		mit		ohne		Wähler		Wahlbe- teil- gung 1)	ins-	gesamt	%
			gesamt	%	gesamt	%	gesamt	%	gesamt	%				
			1 000	%	1 000	%	1 000	%	1 000	%		1 000	%	
Sach														
1	1974 - 1976	18 - 21	113,6	3,2	4,6	1,8	109,0	3,3	64,4	2,8	59,0	58,6	3,5	
2	1970 - 1973	21 - 25	212,5	5,9	10,7	4,3	201,8	6,0	104,2	4,5	51,6	113,9	6,8	
3	1965 - 1969	25 - 30	294,6	8,2	14,0	5,6	280,6	8,4	156,2	6,8	55,7	152,0	9,1	
4	1960 - 1964	30 - 35	333,4	9,3	11,9	4,8	321,5	9,6	202,4	8,8	63,0	167,6	10,0	
5	1955 - 1959	35 - 40	319,0	8,9	9,9	4,0	309,1	9,2	213,8	9,3	69,2	161,5	9,7	
6	1950 - 1954	40 - 45	338,8	9,4	13,8	5,5	325,0	9,7	234,1	10,2	72,0	168,5	10,1	
7	1945 - 1949	45 - 50	238,8	6,6	13,3	5,3	225,5	6,7	163,1	7,1	72,3	118,4	7,1	
8	1935 - 1944	50 - 60	709,3	19,7	55,7	22,4	653,6	19,5	491,6	21,3	75,2	346,9	20,8	
9	1925 - 1934	60 - 70	505,3	14,1	47,0	18,9	458,3	13,7	367,9	16,0	80,3	224,4	13,5	
10	1924 und früher	70 und mehr	529,2	14,7	68,1	27,4	461,2	13,8	305,2	13,3	66,2	155,9	9,3	
11	Zusammen		3 594,6	100	248,9	100	3 345,7	100	2 302,9	100	68,8	1 667,6	100	
Deutsch														
12	1974 - 1976	18 - 21	1 948,5	3,2	84,5	1,9	1 863,9	3,3	986,7	3,1	52,9	990,4	3,5	
13	1970 - 1973	21 - 25	3 682,9	6,1	218,6	5,0	3 464,3	6,2	1 635,5	5,1	47,2	1 872,1	6,6	
14	1965 - 1969	25 - 30	6 105,2	10,1	380,3	8,7	5 724,9	10,2	2 732,8	8,5	47,7	3 095,5	10,9	
15	1960 - 1964	30 - 35	6 261,3	10,4	346,9	7,9	5 914,4	10,5	3 012,8	9,3	50,9	3 188,9	11,2	
16	1955 - 1959	35 - 40	5 553,5	9,2	280,2	6,4	5 273,3	9,4	2 887,4	8,9	54,8	2 825,3	9,9	
17	1950 - 1954	40 - 45	5 030,2	8,3	248,9	5,7	4 781,2	8,5	2 774,7	8,6	58,0	2 542,9	8,9	
18	1945 - 1949	45 - 50	4 406,6	7,3	272,2	6,2	4 134,3	7,4	2 464,3	7,6	59,6	2 204,2	7,7	
19	1935 - 1944	50 - 60	10 600,3	17,5	777,2	17,7	9 823,1	17,5	6 255,1	19,4	63,7	5 254,5	18,5	
20	1925 - 1934	60 - 70	8 062,3	13,3	726,5	16,6	7 335,8	13,1	5 026,6	15,6	68,5	3 632,1	12,8	
21	1924 und früher	70 und mehr	8 821,0	14,6	1 053,9	24,0	7 767,1	13,8	4 493,7	13,9	57,9	2 842,3	10,0	
22	Insgesamt		60 471,9	100	4 389,4	100	56 082,5	100	32 269,6	100	57,5	28 448,2	100	

1) Ohne Personen mit Wahlschein.

nisse der Stichprobe)

Männer								Frauen								Lfd. Nr.
Wahlberechtigte lt. Wählerverzeichnis				Wähler		Wahlbeteiligung 1)	Wahlberechtigte lt. Wählerverzeichnis				Wähler		Wahlbeteiligung 1)			
mit		ohne		insgesamt			mit		ohne							
Wahrschein						Wahrschein										
1 000	%	1 000	%	1 000	%	1 000	%	1 000	%	1 000	%	1 000	%			
sen																
1,9	1,8	56,7	3,6	33,4	3,1	58,9	55,0	2,9	2,7	1,8	52,3	2,9	31,0	2,5	59,2	1
5,3	5,1	108,6	6,9	55,8	5,2	51,4	98,7	5,1	5,4	3,7	93,2	5,2	48,4	3,9	51,9	2
7,1	6,9	144,9	9,3	78,6	7,3	54,2	142,6	7,4	6,9	4,7	135,7	7,6	77,6	6,3	57,2	3
6,0	5,8	161,6	10,3	97,9	9,1	60,6	165,8	8,6	5,9	4,1	159,9	9,0	104,5	8,5	65,4	4
4,9	4,8	156,6	10,0	105,0	9,8	67,1	157,5	8,2	5,0	3,4	152,5	8,6	108,7	8,8	71,3	5
6,0	5,8	162,5	10,4	115,3	10,8	71,0	170,3	8,8	7,8	5,4	162,5	9,1	118,7	9,6	73,1	6
5,9	5,7	112,6	7,2	80,6	7,5	71,6	120,4	6,2	7,5	5,1	112,9	6,3	82,5	6,7	73,0	7
25,9	25,3	321,0	20,5	240,5	22,5	74,9	362,4	18,8	29,8	20,3	332,6	18,7	251,1	20,4	75,5	8
20,6	20,1	203,8	13,0	165,3	15,4	81,1	280,9	14,6	26,4	18,0	254,6	14,3	202,6	16,4	79,6	9
19,1	18,6	136,8	8,7	98,7	9,2	72,2	373,4	19,4	49,0	33,5	324,4	18,2	206,5	16,8	63,7	10
102,5	100	1 565,1	100	1 071,2	100	68,4	1 927,0	100	148,4	100	1 780,8	100	1 231,7	100	69,2	11
land																
38,9	2,0	951,5	3,6	512,9	3,3	53,9	958,0	3,0	45,6	1,8	912,4	3,1	473,9	2,8	51,9	12
98,3	5,2	1 773,8	6,7	849,7	5,5	47,9	1 810,8	5,7	120,3	4,8	1 690,5	5,7	785,7	4,6	46,5	13
187,2	9,8	2 908,3	11,0	1 388,2	9,1	47,7	3 009,7	9,4	193,1	7,8	2 816,6	9,5	1 344,6	7,9	47,7	14
175,3	9,2	3 013,6	11,4	1 503,6	9,8	49,9	3 072,5	9,6	171,7	6,9	2 900,8	9,8	1 509,2	8,9	52,0	15
145,5	7,6	2 679,8	10,1	1 436,5	9,4	53,6	2 728,3	8,5	134,7	5,4	2 593,5	8,8	1 450,9	8,6	55,9	16
124,4	6,5	2 418,5	9,1	1 378,6	9,0	57,0	2 487,3	7,8	124,5	5,0	2 362,7	8,0	1 396,1	8,2	59,1	17
129,6	6,8	2 074,6	7,8	1 227,6	8,0	59,2	2 202,4	6,9	142,6	5,7	2 059,8	7,0	1 236,6	7,3	60,0	18
363,4	19,1	4 891,1	18,4	3 092,5	20,2	63,2	5 345,8	16,7	413,8	16,7	4 932,0	16,7	3 162,6	18,7	64,1	19
320,3	16,8	3 311,8	12,5	2 311,1	15,1	69,8	4 430,2	13,8	406,2	16,4	4 024,0	13,6	2 715,5	16,0	67,5	20
322,8	16,9	2 519,5	9,5	1 612,9	10,5	64,0	5 978,7	18,7	731,1	29,4	5 247,6	17,8	2 880,8	17,0	54,9	21
1 905,6	100	26 542,6	100	15 313,7	100	57,7	32 023,7	100	2 483,8	100	29 539,9	100	16 955,9	100	57,4	22



2 Die Wähler und Stimmabgabe nach  
(Hochgerechnete Ergebnisse)

Lfd. Nr.	Geburts- jahr- gruppe	Alter von... bis unter ...Jahren	Von den abgegebenen									
			Wähler Insgesamt		ungültig		gültig					
			1 000	%	1 000	%	1 000	%	SPD		CDU	
									1 000	%	1 000	%
Schleswig- Insge												
1	1970 - 1976	18 - 25	70,3	7,2	0,9	1,2	69,5	98,8	18,8	27,1	20,3	29,2
2	1960 - 1969	25 - 35	156,8	16,2	1,1	0,7	155,7	99,3	54,6	35,0	45,1	29,0
3	1950 - 1959	35 - 45	141,9	14,6	1,3	0,9	140,6	99,1	54,1	38,4	39,4	28,0
4	1935 - 1949	45 - 60	285,3	29,4	2,8	1,0	282,5	99,0	102,1	36,1	124,5	44,1
5	1934 u. früher	60 u. mehr	315,8	32,6	4,9	1,6	310,9	98,4	113,7	36,6	156,0	50,2
6	<b>zusammen</b>		<b>970,1</b>	<b>100</b>	<b>10,9</b>	<b>1,1</b>	<b>959,2</b>	<b>98,9</b>	<b>343,2</b>	<b>35,8</b>	<b>385,2</b>	<b>40,2</b>
Män												
7	1970 - 1976	18 - 25	36,2	7,9	0,4	1,2	35,8	98,8	9,3	26,0	11,3	31,7
8	1960 - 1969	25 - 35	78,7	17,1	0,4	0,5	78,3	99,5	26,3	33,6	24,2	30,9
9	1950 - 1959	35 - 45	71,1	15,5	0,6	0,9	70,4	99,1	27,4	38,9	20,5	29,1
10	1935 - 1949	45 - 60	140,7	30,6	1,6	1,2	139,1	98,8	51,4	36,9	61,2	44,0
11	1934 u. früher	60 u. mehr	132,5	28,9	2,0	1,5	130,5	98,5	48,0	36,8	63,0	48,3
12	<b>zusammen</b>		<b>459,2</b>	<b>100</b>	<b>5,1</b>	<b>1,1</b>	<b>454,1</b>	<b>98,9</b>	<b>162,4</b>	<b>35,8</b>	<b>180,2</b>	<b>39,7</b>
Frau												
13	1970 - 1976	18 - 25	34,1	6,7	0,4	1,2	33,7	98,8	9,5	28,3	9,0	26,6
14	1960 - 1969	25 - 35	78,1	15,3	0,7	0,9	77,5	99,1	28,3	36,5	20,9	27,0
15	1950 - 1959	35 - 45	70,9	13,9	0,6	0,9	70,2	99,1	26,7	38,0	18,9	26,8
16	1935 - 1949	45 - 60	144,5	28,3	1,2	0,8	143,4	99,2	50,7	35,4	63,3	44,1
17	1934 u. früher	60 u. mehr	183,2	35,9	2,9	1,6	180,3	98,4	65,6	36,4	92,9	51,5
18	<b>zusammen</b>		<b>510,9</b>	<b>100</b>	<b>5,8</b>	<b>1,1</b>	<b>505,1</b>	<b>98,9</b>	<b>180,8</b>	<b>35,8</b>	<b>205,0</b>	<b>40,6</b>
Ham Insge												
19	1970 - 1976	18 - 25	40,3	7,8	0,5	1,2	39,8	98,8	11,4	28,7	7,3	18,2
20	1960 - 1969	25 - 35	94,9	18,4	0,8	0,8	94,2	99,2	28,2	29,9	14,6	15,5
21	1950 - 1959	35 - 45	69,6	13,5	0,6	0,8	69,1	99,2	24,7	35,8	12,0	17,4
22	1935 - 1949	45 - 60	134,4	26,0	1,9	1,4	132,5	98,6	51,7	39,0	46,0	34,7
23	1934 u. früher	60 u. mehr	177,5	34,3	2,9	1,6	174,6	98,4	73,4	42,1	72,4	41,5
24	<b>zusammen</b>		<b>516,8</b>	<b>100</b>	<b>6,7</b>	<b>1,3</b>	<b>510,1</b>	<b>98,7</b>	<b>189,5</b>	<b>37,1</b>	<b>152,3</b>	<b>29,9</b>
Män												
25	1970 - 1976	18 - 25	20,5	8,8	0,2	0,9	20,3	99,1	5,6	27,6	4,1	20,0
26	1960 - 1969	25 - 35	48,8	21,0	0,5	1,0	48,3	99,0	14,7	30,5	6,6	13,6
27	1950 - 1959	35 - 45	35,1	15,1	0,2	0,6	34,9	99,4	13,1	37,5	5,9	16,9
28	1935 - 1949	45 - 60	64,8	27,8	1,2	1,8	63,6	98,2	25,6	40,2	20,8	32,7
29	1934 u. früher	60 u. mehr	63,5	27,3	0,7	1,1	62,9	98,9	25,5	40,5	26,3	41,8
30	<b>zusammen</b>		<b>232,8</b>	<b>100</b>	<b>2,7</b>	<b>1,2</b>	<b>230,1</b>	<b>98,8</b>	<b>84,5</b>	<b>36,7</b>	<b>63,6</b>	<b>27,7</b>
Frau												
31	1970 - 1976	18 - 25	19,8	7,0	0,3	1,5	19,5	98,5	5,8	29,9	3,2	16,4
32	1960 - 1969	25 - 35	46,1	16,2	0,3	0,6	45,8	99,4	13,5	29,4	8,0	17,5
33	1950 - 1959	35 - 45	34,6	12,2	0,4	1,1	34,2	98,9	11,6	34,0	6,1	17,8
34	1935 - 1949	45 - 60	69,6	24,5	0,8	1,1	68,9	98,9	26,2	38,0	25,2	36,6
35	1934 u. früher	60 u. mehr	113,9	40,1	2,2	2,0	111,7	98,0	47,9	42,9	46,1	41,3
36	<b>zusammen</b>		<b>284,0</b>	<b>100</b>	<b>4,0</b>	<b>1,4</b>	<b>280,0</b>	<b>98,6</b>	<b>105,0</b>	<b>37,5</b>	<b>88,6</b>	<b>31,6</b>

Geschlecht und Alter in den Ländern 1994  
der Stichprobe)

Stimmen waren															Lfd. Nr.
für															
GRÜNE		CSU		REP		F.D.P.		PDS		STATT Partei		Sonstige			
1 000	%	1 000	%	1 000	%	1 000	%	1 000	%	1 000	%	1 000	%		
Holstein															
samt															
17,4	25,0	-	-	1,9	2,8	3,0	4,3	1,2	1,8	1,4	2,1	5,4	7,8	1	
35,0	22,5	-	-	3,2	2,1	4,7	3,0	2,0	1,3	3,0	1,9	8,2	5,2	2	
30,7	21,8	-	-	1,8	1,3	5,9	4,2	1,6	1,1	1,2	0,9	6,1	4,3	3	
23,5	8,3	-	-	5,1	1,8	12,5	4,4	1,5	0,5	1,0	0,3	12,4	4,4	4	
8,6	2,8	-	-	7,9	2,5	9,5	3,0	0,7	0,2	0,8	0,3	13,8	4,4	5	
115,2	12,0	-	-	19,9	2,1	35,5	3,7	7,0	0,7	7,4	0,8	45,9	4,8	6	
ner															
7,7	21,5	-	-	1,5	4,1	1,3	3,7	0,7	1,9	0,9	2,5	3,1	8,6	7	
15,2	19,5	-	-	2,3	3,0	3,1	3,9	1,2	1,6	1,6	2,0	4,4	5,6	8	
13,5	19,2	-	-	1,5	2,1	2,6	3,8	1,1	1,6	0,6	0,8	3,2	4,5	9	
10,2	7,3	-	-	3,7	2,6	6,0	4,3	1,0	0,7	0,3	0,2	5,4	3,9	10	
2,9	2,2	-	-	5,5	4,2	4,0	3,1	0,4	0,3	0,4	0,3	6,3	4,8	11	
49,6	10,9	-	-	14,5	3,2	17,0	3,7	4,4	1,0	3,7	0,8	22,2	4,9	12	
en															
9,7	28,7	-	-	0,5	1,4	1,7	4,9	0,5	1,6	0,5	1,5	2,3	6,9	13	
19,8	25,5	-	-	0,9	1,1	1,7	2,1	0,8	1,0	1,4	1,8	3,8	4,9	14	
17,2	24,4	-	-	0,3	0,4	3,2	4,6	0,4	0,6	0,6	0,9	2,9	4,2	15	
13,3	9,3	-	-	1,4	1,0	6,5	4,5	0,5	0,4	0,7	0,5	7,0	4,9	16	
5,7	3,1	-	-	2,4	1,3	5,5	3,0	0,3	0,2	0,4	0,2	7,6	4,2	17	
65,6	13,0	-	-	5,4	1,1	18,5	3,7	2,5	0,5	3,6	0,7	23,6	4,7	18	
burg															
samt															
14,1	35,5	-	-	1,4	3,4	1,2	2,9	0,9	2,2	1,3	3,2	2,3	5,8	19	
36,2	38,5	-	-	1,9	2,1	1,7	1,9	2,8	3,0	3,6	3,8	5,0	5,3	20	
22,5	32,5	-	-	1,5	2,2	1,8	2,7	2,4	3,5	1,7	2,5	2,3	3,4	21	
16,2	12,2	-	-	4,2	3,1	5,4	4,1	1,5	1,1	2,5	1,9	5,0	3,8	22	
5,5	3,2	-	-	6,2	3,6	5,5	3,2	1,1	0,6	1,2	0,7	9,3	5,3	23	
94,5	18,5	-	-	15,2	3,0	15,7	3,1	8,6	1,7	10,3	2,0	24,0	4,7	24	
ner															
7,0	34,3	-	-	0,7	3,3	0,8	3,8	0,6	2,9	0,6	2,9	1,1	5,2	25	
17,7	36,7	-	-	1,5	3,0	0,9	1,8	2,1	4,4	2,1	4,4	2,7	5,6	26	
10,3	29,4	-	-	1,2	3,3	1,1	3,1	1,5	4,4	0,9	2,5	1,0	2,8	27	
7,8	12,3	-	-	2,6	4,1	2,3	3,7	1,2	1,8	1,0	1,5	2,3	3,7	28	
1,3	2,0	-	-	3,9	6,2	2,1	3,4	0,6	0,9	0,5	0,8	2,8	4,5	29	
44,1	19,2	-	-	9,8	4,3	7,2	3,1	6,0	2,6	5,0	2,2	9,9	4,3	30	
en															
7,2	36,8	-	-	0,7	3,5	0,4	2,0	0,3	1,5	0,7	3,5	1,3	6,5	31	
18,5	40,4	-	-	0,5	1,1	0,9	1,9	0,7	1,5	1,5	3,2	2,3	5,1	32	
12,2	35,7	-	-	0,4	1,1	0,8	2,3	0,9	2,5	0,9	2,5	1,4	4,0	33	
8,3	12,1	-	-	1,5	2,3	3,1	4,5	0,3	0,4	1,5	2,3	2,7	3,9	34	
4,3	3,8	-	-	2,3	2,1	3,4	3,0	0,5	0,4	0,7	0,6	6,5	5,8	35	
50,5	18,0	-	-	5,4	1,9	8,5	3,0	2,6	0,9	5,2	1,9	14,1	5,1	36	

2 Die Wähler und Stimmabgabe nach  
(Hochgerechnete Ergebnisse)

Lfd. Nr.	Geburts- jahr- gruppe	Alter von... bis unter ...Jahren	Von den abgegebenen									
			Wähler insgesamt		ungültig		gültig		SPD		CDU	
			1 000	%	1 000	%	1 000	%	1 000	%	1 000	%
Nieder Insge												
1	1970 - 1976	18 - 25	220,5	8,0	2,0	0,9	218,5	99,1	80,4	36,8	64,1	29,3
2	1960 - 1969	25 - 35	473,5	17,1	4,0	0,8	469,5	99,2	197,8	42,1	124,5	26,5
3	1950 - 1959	35 - 45	445,1	16,1	4,9	1,1	440,3	98,9	191,5	43,5	135,1	30,7
4	1935 - 1949	45 - 60	739,6	26,7	8,0	1,1	731,6	98,9	299,6	41,0	318,5	43,5
5	1934 u. früher	60 u. mehr	894,0	32,2	14,5	1,6	879,5	98,4	338,3	38,5	442,7	50,3
6	zusammen		2 772,7	100	33,4	1,2	2 739,3	98,8	1 107,6	40,4	1 084,9	39,6
Män												
7	1970 - 1976	18 - 25	114,9	8,7	0,9	0,8	114,0	99,2	38,7	33,9	35,9	31,5
8	1960 - 1969	25 - 35	241,6	18,2	2,1	0,9	239,6	99,1	99,1	41,4	66,0	27,6
9	1950 - 1959	35 - 45	224,1	16,9	2,5	1,1	221,5	98,9	95,5	43,1	67,7	30,6
10	1935 - 1949	45 - 60	374,9	28,3	4,2	1,1	370,7	98,9	154,3	41,6	158,2	42,7
11	1934 u. früher	60 u. mehr	370,3	27,9	6,8	1,8	363,4	98,2	139,8	38,5	176,4	48,5
12	zusammen		1 325,8	100	16,6	1,2	1 309,2	98,8	527,3	40,3	504,3	38,5
Frau												
13	1970 - 1976	18 - 25	105,6	7,3	1,1	1,0	104,5	99,0	41,7	39,9	28,2	27,0
14	1960 - 1969	25 - 35	231,8	16,0	1,9	0,8	229,9	99,2	98,7	42,9	58,5	25,4
15	1950 - 1959	35 - 45	221,0	15,3	2,3	1,1	218,7	98,9	96,0	43,9	67,4	30,8
16	1935 - 1949	45 - 60	364,7	25,2	3,9	1,1	360,8	98,9	145,4	40,3	160,3	44,4
17	1934 u. früher	60 u. mehr	523,7	36,2	7,6	1,5	516,1	98,5	198,4	38,4	266,3	51,6
18	zusammen		1 447,0	100	16,8	1,2	1 430,1	98,8	580,2	40,6	580,6	40,6
Bre Insge												
19	1970 - 1976	18 - 25	17,3	7,2	0,2	1,0	17,1	99,0	5,9	34,7	3,2	18,6
20	1960 - 1969	25 - 35	40,7	17,1	0,3	0,7	40,4	99,3	15,5	38,4	6,0	14,8
21	1950 - 1959	35 - 45	33,9	14,2	0,4	1,1	33,5	98,9	14,0	41,7	5,4	16,2
22	1935 - 1949	45 - 60	60,9	25,5	0,7	1,1	60,2	98,9	26,1	43,3	18,7	31,0
23	1934 u. früher	60 u. mehr	85,7	35,9	1,0	1,2	84,7	98,8	35,1	41,5	34,8	41,1
24	zusammen		238,5	100	2,6	1,1	235,9	98,9	96,6	40,9	68,0	28,8
Män												
25	1970 - 1976	18 - 25	8,9	8,3	0,1	0,7	8,9	99,3	3,1	34,5	1,8	20,4
26	1960 - 1969	25 - 35	20,8	19,4	0,2	0,9	20,6	99,1	8,0	38,6	3,0	14,6
27	1950 - 1959	35 - 45	16,6	15,4	0,2	1,5	16,3	98,5	6,5	40,1	2,7	16,7
28	1935 - 1949	45 - 60	30,1	28,0	0,3	1,1	29,8	98,9	13,3	44,5	9,1	30,6
29	1934 u. früher	60 u. mehr	31,0	28,9	0,4	1,4	30,6	98,6	12,2	40,0	12,8	41,8
30	zusammen		107,4	100	1,2	1,1	106,2	98,9	43,1	40,5	29,4	27,7
Frau												
31	1970 - 1976	18 - 25	8,3	6,4	0,1	1,4	8,2	98,6	2,9	35,0	1,4	16,7
32	1960 - 1969	25 - 35	19,9	15,2	0,1	0,5	19,8	99,5	7,5	38,1	2,9	14,9
33	1950 - 1959	35 - 45	17,4	13,2	0,1	0,8	17,2	99,2	7,4	43,2	2,7	15,7
34	1935 - 1949	45 - 60	30,8	23,5	0,4	1,2	30,4	98,8	12,8	42,1	9,5	31,4
35	1934 u. früher	60 u. mehr	54,7	41,7	0,6	1,1	54,1	98,9	22,9	42,3	22,0	40,7
36	zusammen		131,0	100	1,3	1,0	129,7	99,0	53,5	41,3	38,6	29,8

Geschlecht und Alter in den Ländern 1994  
der Stichprobe)

Stimmen waren															Lfd. Nr.
für															
GRÜNE		CSU		REP		F.D.P.		PDS		STATT Partei		Sonstige			
1 000	%	1 000	%	1 000	%	1 000	%	1 000	%	1 000	%	1 000	%		
sachsen															
samt															
41,4	18,9	-	-	7,1	3,3	8,5	3,9	3,6	1,7	1,6	0,7	11,8	5,4	1	
91,6	19,5	-	-	10,6	2,2	17,8	3,8	6,2	1,3	2,6	0,6	18,4	3,9	2	
69,7	15,8	-	-	7,9	1,8	15,8	3,6	4,4	1,0	1,7	0,4	14,1	3,2	3	
40,8	5,6	-	-	15,6	2,1	30,8	4,2	3,4	0,5	1,3	0,2	21,4	2,9	4	
14,2	1,6	-	-	24,3	2,8	27,8	3,2	2,0	0,2	1,2	0,1	29,1	3,3	5	
257,8	9,4	-	-	65,5	2,4	100,6	3,7	19,6	0,7	8,5	0,3	94,8	3,5	6	
ner															
18,8	16,5	-	-	5,4	4,7	4,6	4,0	2,1	1,8	1,1	1,0	7,3	6,4	7	
41,7	17,4	-	-	7,7	3,2	9,2	3,8	4,1	1,7	1,6	0,7	10,1	4,2	8	
33,4	15,1	-	-	5,9	2,7	7,3	3,3	2,9	1,3	1,1	0,5	7,6	3,5	9	
18,9	5,1	-	-	11,0	3,0	14,7	4,0	2,4	0,6	0,6	0,2	10,7	2,9	10	
5,5	1,5	-	-	16,9	4,7	10,3	2,8	1,4	0,4	0,8	0,2	12,4	3,4	11	
118,4	9,0	-	-	46,9	3,6	46,1	3,5	12,9	1,0	5,2	0,4	48,1	3,7	12	
en															
22,5	21,5	-	-	1,8	1,7	3,9	3,7	1,5	1,4	0,5	0,5	4,4	4,2	13	
49,9	21,7	-	-	2,8	1,2	8,6	3,7	2,1	0,9	1,1	0,5	8,3	3,6	14	
36,4	16,6	-	-	1,9	0,9	8,5	3,9	1,5	0,7	0,6	0,3	6,5	3,0	15	
21,9	6,1	-	-	4,6	1,3	16,1	4,5	1,1	0,3	0,7	0,2	10,8	3,0	16	
8,7	1,7	-	-	7,4	1,4	17,5	3,4	0,6	0,1	0,5	0,1	16,7	3,2	17	
139,4	9,7	-	-	18,6	1,3	54,5	3,8	6,7	0,5	3,3	0,2	46,7	3,3	18	
men															
samt															
4,6	27,1	-	-	0,7	4,1	0,8	4,9	0,6	3,7	0,2	1,4	0,9	5,4	19	
11,7	28,9	-	-	1,2	3,1	1,7	4,1	1,6	3,9	0,6	1,6	2,1	5,2	20	
9,3	27,6	-	-	0,7	2,2	1,4	4,1	1,1	3,4	0,3	0,9	1,3	3,8	21	
6,6	11,0	-	-	1,5	2,4	3,7	6,2	1,0	1,7	0,2	0,4	2,4	3,9	22	
2,9	3,4	-	-	2,8	3,4	4,1	4,9	0,4	0,5	0,3	0,3	4,2	5,0	23	
35,1	14,9	-	-	7,0	3,0	11,8	5,0	4,8	2,0	1,7	0,7	10,9	4,6	24	
ner															
2,0	22,0	-	-	0,4	4,5	0,5	5,4	0,3	3,6	0,2	2,0	0,7	7,5	25	
5,5	26,8	-	-	0,8	3,8	0,9	4,3	0,9	4,5	0,4	1,9	1,1	5,6	26	
4,2	25,7	-	-	0,5	3,2	0,8	4,8	0,7	4,3	0,2	1,5	0,6	3,7	27	
2,8	9,5	-	-	1,0	3,2	1,8	6,1	0,6	1,9	0,2	0,5	1,1	3,7	28	
0,8	2,7	-	-	1,7	5,7	1,2	3,9	0,2	0,7	0,1	0,3	1,5	4,9	29	
15,3	14,4	-	-	4,4	4,2	5,2	4,9	2,7	2,6	1,0	1,0	5,0	4,7	30	
en															
2,7	32,6	-	-	0,3	3,7	0,4	4,4	0,3	3,7	0,1	0,7	0,3	3,2	31	
6,2	31,2	-	-	0,5	2,3	0,8	4,0	0,6	3,3	0,3	1,3	1,0	4,9	32	
5,1	29,5	-	-	0,2	1,3	0,6	3,5	0,4	2,6	0,1	0,4	0,7	4,0	33	
3,8	12,6	-	-	0,5	1,7	1,9	6,3	0,5	1,5	0,1	0,3	1,3	4,2	34	
2,0	3,8	-	-	1,1	2,0	2,9	5,4	0,2	0,4	0,2	0,3	2,7	5,0	35	
19,8	15,2	-	-	2,6	2,0	6,6	5,1	2,1	1,6	0,6	0,5	5,9	4,5	36	

2 Die Wähler und Stimmgabe nach  
(Hochgerechnete Ergebnisse)

Lfd. Nr.	Geburts- jahr- gruppe	Alter von... bis unter ...Jahren	Von den abgegebenen									
			Wähler Insgesamt		ungültig		gültig		SPD		CDU	
			1 000	%	1 000	%	1 000	%	1 000	%	1 000	%
Nordrhein- Insge												
1	1970 - 1976	18 - 25	555,1	8,1	4,2	0,8	550,8	99,2	183,5	33,3	157,9	28,7
2	1960 - 1969	25 - 35	1 249,1	18,3	9,7	0,8	1 239,4	99,2	503,7	40,6	321,3	25,9
3	1950 - 1959	35 - 45	1 167,0	17,1	9,1	0,8	1 157,9	99,2	499,7	43,2	323,8	28,0
4	1935 - 1949	45 - 60	1 793,7	26,3	20,1	1,1	1 773,6	98,9	730,0	41,2	704,8	39,7
5	1934 u. früher	60 u. mehr	2 064,1	30,2	27,8	1,3	2 036,3	98,7	836,6	41,1	948,3	46,6
6	zusammen		6 829,0	100	70,9	1,0	6 758,0	99,0	2 753,5	40,7	2 456,1	36,3
Män												
7	1970 - 1976	18 - 25	286,7	8,9	2,0	0,7	284,8	99,3	91,5	32,1	86,2	30,3
8	1960 - 1969	25 - 35	635,7	19,6	5,0	0,8	630,8	99,2	249,0	39,5	170,2	27,0
9	1950 - 1959	35 - 45	576,6	17,8	4,6	0,8	572,0	99,2	248,7	43,5	158,6	27,7
10	1935 - 1949	45 - 60	881,3	27,2	10,9	1,2	870,3	98,8	363,1	41,7	335,9	38,6
11	1934 u. früher	60 u. mehr	856,3	26,5	13,4	1,6	842,9	98,4	351,3	41,7	369,8	43,9
12	zusammen		3 236,6	100	35,9	1,1	3 200,7	98,9	1 303,7	40,7	1 120,7	35,0
Frau												
13	1970 - 1976	18 - 25	268,3	7,5	2,2	0,8	266,1	99,2	92,0	34,6	71,7	27,0
14	1960 - 1969	25 - 35	613,4	17,1	4,7	0,8	608,7	99,2	254,7	41,8	151,1	24,8
15	1950 - 1959	35 - 45	590,4	16,4	4,4	0,7	585,9	99,3	250,9	42,8	165,2	28,2
16	1935 - 1949	45 - 60	912,4	25,4	9,1	1,0	903,2	99,0	366,9	40,6	368,9	40,8
17	1934 u. früher	60 u. mehr	1 207,9	33,6	14,5	1,2	1 193,4	98,8	485,3	40,7	578,4	48,5
18	zusammen		3 592,4	100	35,0	1,0	3 557,3	99,0	1 449,8	40,8	1 335,4	37,5
Hes Insge												
19	1970 - 1976	18 - 25	162,4	7,5	2,7	1,7	159,7	98,3	48,4	30,3	42,8	26,8
20	1960 - 1969	25 - 35	391,6	18,0	6,6	1,7	385,0	98,3	126,1	32,8	96,8	25,1
21	1950 - 1959	35 - 45	359,6	16,6	6,2	1,7	353,5	98,3	128,2	36,3	96,2	27,2
22	1935 - 1949	45 - 60	574,0	26,4	11,1	1,9	562,9	98,1	207,0	36,8	224,1	39,8
23	1934 u. früher	60 u. mehr	683,6	31,5	14,8	2,2	668,8	97,8	250,7	37,5	311,1	46,5
24	zusammen		2 171,2	100	41,4	1,9	2 129,9	98,1	760,4	35,7	770,9	36,2
Män												
25	1970 - 1976	18 - 25	84,8	8,2	1,3	1,5	83,5	98,5	23,7	28,4	24,0	28,8
26	1960 - 1969	25 - 35	199,7	19,3	3,1	1,5	196,6	98,5	63,7	32,4	51,8	26,3
27	1950 - 1959	35 - 45	180,0	17,4	2,9	1,6	177,1	98,4	64,1	36,2	48,3	27,3
28	1935 - 1949	45 - 60	284,2	27,4	6,1	2,1	278,2	97,9	103,5	37,2	107,8	38,8
29	1934 u. früher	60 u. mehr	287,3	27,7	6,3	2,2	281,0	97,8	103,4	36,8	125,8	44,8
30	zusammen		1 036,0	100	19,7	1,9	1 016,3	98,1	358,5	35,3	357,8	35,2
Frau												
31	1970 - 1976	18 - 25	77,6	6,8	1,4	1,8	76,2	98,2	24,6	32,3	18,7	24,6
32	1960 - 1969	25 - 35	191,9	16,9	3,5	1,8	188,4	98,2	62,4	33,1	45,0	23,9
33	1950 - 1959	35 - 45	179,6	15,8	3,3	1,8	176,4	98,2	64,1	36,4	47,9	27,2
34	1935 - 1949	45 - 60	289,8	25,5	5,1	1,7	284,7	98,3	103,4	36,3	116,3	40,8
35	1934 u. früher	60 u. mehr	396,3	34,9	8,4	2,1	387,9	97,9	147,3	38,0	185,2	47,8
36	zusammen		1 135,3	100	21,7	1,9	1 113,6	98,1	401,9	36,1	413,1	37,1

Geschlecht und Alter in den Ländern 1994  
der Stichprobe)

Stimmen waren														Lfd. Nr.
für														
GRÜNE		CSU		REP		F.D.P.		PDS		STATT Partei		Sonstige		
1 000	%	1 000	%	1 000	%	1 000	%	1 000	%	1 000	%	1 000	%	
Westfalen														
samt														
118,5	21,5	-	-	19,2	3,5	29,7	5,4	7,0	1,3	4,0	0,7	31,0	5,6	1
257,1	20,7	-	-	32,6	2,6	54,5	4,4	12,2	1,0	7,1	0,6	51,0	4,1	2
199,2	17,2	-	-	29,1	2,5	51,5	4,5	10,5	0,9	6,2	0,5	37,9	3,3	3
126,0	7,1	-	-	49,2	2,8	90,7	5,1	8,6	0,5	5,9	0,3	58,4	3,3	4
49,2	2,4	-	-	59,1	2,9	65,5	3,2	6,3	0,3	3,2	0,2	68,1	3,3	5
750,1	11,1	-	-	189,2	2,8	291,9	4,3	44,5	0,7	26,4	0,4	246,3	3,6	6
ner														
52,3	18,4	-	-	14,2	5,0	15,2	5,4	4,4	1,5	2,6	0,9	18,3	6,4	7
121,0	19,2	-	-	23,3	3,7	27,6	4,4	7,5	1,2	4,7	0,7	27,4	4,4	8
91,7	16,0	-	-	20,0	3,5	24,4	4,3	6,5	1,1	3,7	0,6	18,4	3,2	9
56,9	6,5	-	-	34,7	4,0	44,1	5,1	5,2	0,6	3,4	0,4	27,0	3,1	10
18,5	2,2	-	-	40,3	4,8	26,8	3,2	3,9	0,5	1,8	0,2	30,4	3,6	11
340,4	10,6	-	-	132,4	4,1	138,2	4,3	27,5	0,9	16,3	0,5	121,5	3,8	12
en														
66,2	24,9	-	-	5,0	1,9	14,5	5,4	2,6	1,0	1,4	0,5	12,7	4,8	13
136,2	22,4	-	-	9,3	1,5	26,8	4,4	4,7	0,8	2,3	0,4	23,6	3,9	14
107,5	18,3	-	-	9,1	1,6	27,2	4,6	3,9	0,7	2,6	0,4	19,5	3,3	15
69,1	7,6	-	-	14,6	1,6	46,6	5,2	3,3	0,4	2,5	0,3	31,4	3,5	16
30,8	2,6	-	-	18,8	1,6	38,6	3,2	2,5	0,2	1,4	0,1	37,7	3,2	17
409,7	11,5	-	-	56,8	1,6	153,7	4,3	17,0	0,5	10,1	0,3	124,8	3,5	18
sen														
samt														
35,4	22,2	-	-	8,2	5,1	8,2	5,1	2,6	1,6	1,2	0,8	13,0	8,2	19
94,0	24,4	-	-	16,7	4,3	17,0	4,4	5,0	1,3	3,0	0,8	26,3	6,8	20
72,2	20,4	-	-	14,4	4,1	17,5	4,9	3,9	1,1	2,0	0,6	19,0	5,4	21
43,0	7,6	-	-	25,4	4,5	31,2	5,5	3,9	0,7	2,0	0,4	26,3	4,7	22
15,6	2,3	-	-	31,3	4,7	29,2	4,4	1,5	0,2	1,2	0,2	28,2	4,2	23
260,3	12,2	-	-	96,1	4,5	103,0	4,8	16,9	0,8	9,5	0,4	112,8	5,3	24
ner														
14,9	17,9	-	-	6,4	7,6	4,4	5,3	1,9	2,2	0,9	1,1	7,3	8,7	25
41,8	21,2	-	-	12,5	6,4	9,1	4,6	3,2	1,6	1,7	0,9	12,9	6,6	26
33,5	18,9	-	-	9,7	5,5	8,8	5,0	2,4	1,4	1,1	0,6	9,1	5,1	27
19,2	6,9	-	-	17,5	6,3	13,9	5,0	2,7	1,0	1,0	0,4	12,5	4,5	28
5,2	1,8	-	-	20,3	7,2	11,7	4,2	1,0	0,3	0,6	0,2	13,0	4,6	29
114,6	11,3	-	-	66,4	6,5	47,9	4,7	11,1	1,1	5,3	0,5	54,7	5,4	30
en														
20,5	26,9	-	-	1,8	2,4	3,8	5,0	0,7	0,9	0,3	0,4	5,8	7,6	31
52,2	27,7	-	-	4,2	2,2	7,9	4,2	1,8	1,0	1,3	0,7	13,5	7,1	32
38,7	21,9	-	-	4,7	2,7	8,6	4,9	1,5	0,8	0,9	0,5	9,9	5,6	33
23,8	8,3	-	-	7,9	2,8	17,3	6,1	1,2	0,4	1,0	0,4	13,8	4,8	34
10,5	2,7	-	-	11,0	2,8	17,5	4,5	0,5	0,1	0,6	0,2	15,2	3,9	35
145,7	13,1	-	-	29,6	2,7	55,1	4,9	5,8	0,5	4,2	0,4	58,1	5,2	36

2 Die Wähler und Stimmabgabe nach  
(Hochgerechnete Ergebnisse)

Lfd. Nr.	Geburts- jahr- gruppe	Alter von... bis unter ...Jahren	Von den abgegebenen									
			Wähler insgesamt		ungültig		gültig		SPD		CDU	
			1 000	%	1 000	%	1 000	%	1 000	%	1 000	%
Rheinland- Insge												
1	1970 - 1976	18 - 25	142,5	7,6	2,4	1,7	140,2	98,3	47,4	33,9	46,2	32,9
2	1960 - 1969	25 - 35	343,5	18,3	6,2	1,8	337,3	98,2	130,0	38,5	104,7	31,0
3	1950 - 1959	35 - 45	356,9	19,0	8,9	2,5	348,0	97,5	141,4	40,6	120,6	34,7
4	1935 - 1949	45 - 60	500,7	26,7	16,0	3,2	484,6	96,8	188,2	38,8	218,2	45,0
5	1934 u. früher	60 u. mehr	532,9	28,4	23,1	4,3	509,8	95,7	194,8	38,2	251,7	49,4
6	zusammen		1 876,4	100	56,5	3,0	1 819,9	97,0	701,8	38,6	741,4	40,7
Män												
7	1970 - 1976	18 - 25	74,2	8,1	1,3	1,7	72,9	98,3	24,4	33,5	24,4	33,4
8	1960 - 1969	25 - 35	175,4	19,2	3,3	1,9	172,1	98,1	64,7	37,6	55,0	32,0
9	1950 - 1959	35 - 45	181,9	20,0	4,7	2,6	177,3	97,4	72,6	40,9	59,8	33,7
10	1935 - 1949	45 - 60	251,0	27,5	8,6	3,4	242,4	96,6	96,3	39,7	105,2	43,4
11	1934 u. früher	60 u. mehr	229,0	25,1	10,8	4,7	218,2	95,3	83,7	38,4	102,1	46,8
12	zusammen		911,5	100	28,6	3,1	882,9	96,9	341,7	38,7	346,6	39,3
Frau												
13	1970 - 1976	18 - 25	68,3	7,1	1,1	1,6	67,2	98,4	23,0	34,3	21,8	32,4
14	1960 - 1969	25 - 35	168,1	17,4	2,8	1,7	165,2	98,3	65,2	39,5	49,7	30,1
15	1950 - 1959	35 - 45	174,9	18,1	4,2	2,4	170,7	97,6	68,8	40,3	60,8	35,6
16	1935 - 1949	45 - 60	249,7	25,9	7,5	3,0	242,2	97,0	91,9	38,0	113,0	46,6
17	1934 u. früher	60 u. mehr	304,0	31,5	12,3	4,1	291,6	95,9	111,1	38,1	149,6	51,3
18	zusammen		964,9	100	28,0	2,9	937,0	97,1	360,1	38,4	394,9	42,1
Baden- Insge												
19	1970 - 1976	18 - 25	349,2	8,1	7,1	2,0	342,1	98,0	74,6	21,8	109,3	31,9
20	1960 - 1969	25 - 35	813,7	19,0	21,5	2,6	792,2	97,4	209,8	26,5	235,3	29,7
21	1950 - 1959	35 - 45	785,6	18,3	27,6	3,5	758,0	96,5	215,3	28,4	264,2	34,9
22	1935 - 1949	45 - 60	1 147,2	26,8	53,8	4,7	1 093,4	95,3	311,0	28,4	505,0	46,2
23	1934 u. früher	60 u. mehr	1 191,2	27,8	91,5	7,7	1 099,7	92,3	304,9	27,7	602,1	54,8
24	zusammen		4 286,9	100	201,5	4,7	4 085,4	95,3	1 115,6	27,3	1 716,0	42,0
Män												
25	1970 - 1976	18 - 25	181,9	8,8	4,1	2,2	177,8	97,8	34,9	19,6	60,7	34,1
26	1960 - 1969	25 - 35	411,6	20,0	10,7	2,6	400,8	97,4	104,5	26,1	121,3	30,3
27	1950 - 1959	35 - 45	391,7	19,0	15,3	3,9	376,5	96,1	108,6	28,8	128,3	34,1
28	1935 - 1949	45 - 60	571,0	27,7	28,5	5,0	542,4	95,0	157,1	29,0	244,8	45,1
29	1934 u. früher	60 u. mehr	504,4	24,5	40,4	8,0	464,0	92,0	129,4	27,9	236,9	51,1
30	zusammen		2 060,6	100	99,0	4,8	1 961,6	95,2	534,5	27,2	792,0	40,4
Frau												
31	1970 - 1976	18 - 25	167,3	7,5	3,0	1,8	164,3	98,2	39,7	24,2	48,6	29,6
32	1960 - 1969	25 - 35	402,1	18,1	10,7	2,7	391,4	97,3	105,3	26,9	114,0	29,1
33	1950 - 1959	35 - 45	393,8	17,7	12,3	3,1	381,5	96,9	106,7	28,0	136,0	35,6
34	1935 - 1949	45 - 60	576,2	25,9	25,3	4,4	550,9	95,6	153,9	27,9	260,2	47,2
35	1934 u. früher	60 u. mehr	686,8	30,8	51,1	7,4	635,7	92,6	175,5	27,6	365,3	57,5
36	zusammen		2 226,3	100	102,5	4,6	2 123,8	95,4	581,2	27,4	924,0	43,5

Geschlecht und Alter in den Ländern 1994  
(der Stichprobe)

Stimmen waren															Lfd. Nr.
für															
GRÜNE		CSU		REP		F.D.P.		PDS		STATT Partei		Sonstige			
1 000	%	1 000	%	1 000	%	1 000	%	1 000	%	1 000	%	1 000	%		
Pfalz															
samt															
22,1	15,8	-	-	6,6	4,7	5,9	4,2	1,2	0,9	1,2	0,8	9,6	6,8	1	
54,9	16,3	-	-	14,1	4,2	12,9	3,8	1,8	0,5	1,5	0,4	17,5	5,2	2	
43,8	12,6	-	-	12,1	3,5	13,4	3,9	1,6	0,5	1,2	0,3	13,8	4,0	3	
23,8	4,9	-	-	16,5	3,4	19,1	3,9	1,3	0,3	1,1	0,2	16,4	3,4	4	
9,1	1,8	-	-	19,1	3,7	19,2	3,8	0,7	0,1	0,5	0,1	14,7	2,9	5	
153,7	8,4	-	-	68,4	3,8	70,6	3,9	6,6	0,4	5,5	0,3	71,9	4,0	6	
ner															
9,7	13,2	-	-	4,7	6,4	3,0	4,1	0,8	1,1	0,6	0,9	5,3	7,2	7	
24,5	14,2	-	-	10,1	5,9	6,5	3,8	1,3	0,7	1,0	0,6	9,0	5,2	8	
20,7	11,7	-	-	8,6	4,9	6,4	3,6	1,1	0,6	0,7	0,4	7,4	4,2	9	
10,3	4,2	-	-	11,6	4,8	9,3	3,9	0,7	0,3	0,6	0,2	8,4	3,5	10	
3,5	1,6	-	-	12,9	5,9	8,2	3,7	0,5	0,2	0,3	0,1	7,1	3,3	11	
68,5	7,8	-	-	48,0	5,4	33,5	3,8	4,3	0,5	3,2	0,4	37,1	4,2	12	
en															
12,4	18,5	-	-	1,9	2,9	2,9	4,3	0,4	0,6	0,5	0,8	4,3	6,4	13	
30,4	18,4	-	-	3,9	2,4	6,4	3,9	0,6	0,3	0,5	0,3	8,5	5,1	14	
23,1	13,6	-	-	3,5	2,1	7,0	4,1	0,5	0,3	0,5	0,3	6,4	3,7	15	
13,5	5,6	-	-	4,8	2,0	9,8	4,0	0,6	0,2	0,5	0,2	8,1	3,3	16	
5,6	1,9	-	-	6,2	2,1	11,0	3,8	0,2	0,1	0,2	0,1	7,6	2,6	17	
85,1	9,1	-	-	20,4	2,2	37,1	4,0	2,3	0,2	2,3	0,2	34,8	3,7	18	
Württemberg															
samt															
71,2	20,8	-	-	24,1	7,0	17,2	5,0	3,1	0,9	4,5	1,3	38,1	11,1	19	
181,0	22,8	-	-	48,5	6,1	35,4	4,5	5,4	0,7	9,4	1,2	67,4	8,5	20	
136,7	18,0	-	-	46,9	6,2	35,2	4,6	4,4	0,6	8,7	1,2	46,6	6,1	21	
88,7	8,1	-	-	67,0	6,1	58,2	5,3	3,3	0,3	7,3	0,7	52,8	4,8	22	
30,3	2,8	-	-	68,9	6,3	46,8	4,3	1,3	0,1	2,4	0,2	43,1	3,9	23	
507,9	12,4	-	-	255,4	6,3	192,7	4,7	17,4	0,4	32,4	0,8	247,9	6,1	24	
ner															
31,3	17,6	-	-	17,4	9,8	8,7	4,9	1,8	1,0	2,4	1,4	20,5	11,5	25	
80,3	20,0	-	-	33,5	8,3	18,3	4,6	3,5	0,9	5,4	1,4	34,0	8,5	26	
61,9	16,5	-	-	31,8	8,4	16,3	4,3	2,9	0,8	4,9	1,3	21,9	5,8	27	
40,1	7,4	-	-	44,6	8,2	26,5	4,9	2,1	0,4	3,3	0,6	23,9	4,4	28	
11,6	2,5	-	-	45,7	9,9	19,5	4,2	0,8	0,2	1,1	0,2	18,9	4,1	29	
225,4	11,5	-	-	173,0	8,8	89,3	4,6	11,2	0,6	17,1	0,9	119,1	6,1	30	
en															
39,9	24,3	-	-	6,7	4,1	8,5	5,1	1,3	0,8	2,1	1,3	17,6	10,7	31	
100,7	25,7	-	-	15,0	3,8	17,1	4,4	1,8	0,5	4,0	1,0	33,5	8,5	32	
74,7	19,6	-	-	15,2	4,0	18,9	5,0	1,4	0,4	3,9	1,0	24,7	6,5	33	
48,6	8,8	-	-	22,4	4,1	31,7	5,7	1,2	0,2	4,0	0,7	28,9	5,3	34	
18,6	2,9	-	-	23,1	3,6	27,2	4,3	0,4	0,1	1,3	0,2	24,2	3,8	35	
282,5	13,3	-	-	82,4	3,9	103,4	4,9	6,2	0,3	15,3	0,7	128,9	6,1	36	



2 Die Wähler und Stimmabgabe nach  
(Hochgerechnete Ergebnisse)

Lfd. Nr.	Geburts- jahr- gruppe	Alter von... bis unter ...Jahren	Von den abgegebenen									
			Wähler insgesamt		ungültig		gültig		SPD		CDU	
			1 000	%	1 000	%	1 000	%	1 000	%	1 000	%
Bay Insge												
1	1970 - 1976	18 - 25	353,6	8,1	2,2	0,6	351,5	99,4	69,7	19,8	-	-
2	1960 - 1969	25 - 35	801,5	18,3	5,5	0,7	796,0	99,3	190,2	23,9	-	-
3	1950 - 1959	35 - 45	752,9	17,2	5,6	0,7	747,3	99,3	193,7	25,9	-	-
4	1935 - 1949	45 - 60	1 144,5	26,2	11,4	1,0	1 133,1	99,0	286,8	25,3	-	-
5	1934 u. früher	60 u. mehr	1 323,2	30,2	17,5	1,3	1 305,6	98,7	302,7	23,2	-	-
6	zusammen		4 375,7	100	42,1	1,0	4 333,6	99,0	1 043,1	24,1	-	-
Män												
7	1970 - 1976	18 - 25	181,8	8,6	0,9	0,5	180,9	99,5	34,6	19,1	-	-
8	1960 - 1969	25 - 35	410,3	19,5	3,1	0,8	407,2	99,2	93,4	22,9	-	-
9	1950 - 1959	35 - 45	380,2	18,1	2,9	0,8	377,3	99,2	95,5	25,3	-	-
10	1935 - 1949	45 - 60	575,3	27,3	6,5	1,1	568,8	98,9	148,0	26,0	-	-
11	1934 u. früher	60 u. mehr	557,0	26,5	7,9	1,4	549,0	98,6	129,4	23,6	-	-
12	zusammen		2 104,5	100	21,3	1,0	2 083,2	99,0	501,0	24,0	-	-
Frau												
13	1970 - 1976	18 - 25	171,9	7,6	1,3	0,7	170,6	99,3	35,1	20,6	-	-
14	1960 - 1969	25 - 35	391,2	17,2	2,4	0,6	388,8	99,4	96,8	24,9	-	-
15	1950 - 1959	35 - 45	372,7	16,4	2,7	0,7	370,0	99,3	98,2	26,5	-	-
16	1935 - 1949	45 - 60	569,2	25,1	4,9	0,9	564,4	99,1	138,8	24,6	-	-
17	1934 u. früher	60 u. mehr	766,2	33,7	9,6	1,2	756,6	98,8	173,2	22,9	-	-
18	zusammen		2 271,2	100	20,8	0,9	2 250,4	99,1	542,2	24,1	-	-
Saar Insge												
19	1970 - 1976	18 - 25	38,5	7,0	0,9	2,2	37,7	97,8	15,3	40,6	10,3	27,4
20	1960 - 1969	25 - 35	99,9	18,2	3,0	3,0	96,9	97,0	48,2	49,8	21,8	22,5
21	1950 - 1959	35 - 45	105,1	19,1	3,7	3,5	101,4	96,5	48,5	47,8	28,3	27,9
22	1935 - 1949	45 - 60	144,6	26,3	6,6	4,6	138,0	95,4	61,6	44,6	52,0	37,7
23	1934 u. früher	60 u. mehr	161,5	29,4	9,5	5,9	152,0	94,1	62,7	41,3	70,6	46,5
24	zusammen		549,7	100	23,6	4,3	526,0	95,7	236,4	44,9	183,1	34,8
Män												
25	1970 - 1976	18 - 25	19,6	7,5	0,4	2,0	19,2	98,0	7,5	39,1	5,5	28,8
26	1960 - 1969	25 - 35	50,3	19,2	1,5	3,0	48,8	97,0	23,9	49,0	10,7	22,0
27	1950 - 1959	35 - 45	52,1	20,0	2,0	3,7	50,2	96,3	24,1	48,1	13,3	26,6
28	1935 - 1949	45 - 60	70,8	27,1	3,2	4,6	67,5	95,4	30,0	44,5	24,5	36,3
29	1934 u. früher	60 u. mehr	68,5	26,2	3,8	5,6	64,6	94,4	26,5	40,9	28,1	43,5
30	zusammen		261,2	100	10,9	4,2	250,3	95,8	112,0	44,8	82,2	32,9
Frau												
31	1970 - 1976	18 - 25	19,0	6,6	0,5	2,5	18,5	97,5	7,8	42,1	4,8	25,9
32	1960 - 1969	25 - 35	49,6	17,2	1,5	3,0	48,1	97,0	24,3	50,5	11,1	23,0
33	1950 - 1959	35 - 45	53,0	18,4	1,7	3,3	51,3	96,7	24,4	47,6	15,0	29,2
34	1935 - 1949	45 - 60	73,9	25,6	3,4	4,6	70,5	95,4	31,6	44,8	27,4	38,9
35	1934 u. früher	60 u. mehr	93,1	32,3	5,7	6,1	87,4	93,9	36,3	41,5	42,6	48,7
36	zusammen		288,5	100	12,7	4,4	275,8	95,6	124,3	45,1	100,8	36,6

Geschlecht und Alter in den Ländern 1994  
(der Stichprobe)

Stimmen waren															Lfd. Nr.
für															
GRÜNE		CSU		REP		F.D.P.		PDS		STATT Partei		Sonstige			
1 000	%	1 000	%	1 000	%	1 000	%	1 000	%	1 000	%	1 000	%		
ern samt															
55,0	15,7	132,6	37,7	23,3	6,6	15,1	4,3	2,6	0,8	2,6	0,7	50,5	14,4	1	
142,6	17,9	287,6	36,1	51,1	6,4	30,6	3,8	5,1	0,6	5,1	0,6	83,8	10,5	2	
103,4	13,8	302,9	40,5	47,5	6,4	27,0	3,6	4,1	0,5	2,8	0,4	65,8	8,8	3	
61,6	5,4	585,5	51,7	77,4	6,8	41,0	3,6	2,6	0,2	2,3	0,2	75,9	6,7	4	
20,0	1,5	794,0	60,8	95,9	7,3	26,8	2,1	1,7	0,1	1,3	0,1	63,3	4,8	5	
382,6	8,8	2 102,6	48,5	295,1	6,8	140,5	3,2	16,2	0,4	14,0	0,3	339,3	7,8	6	
ner															
25,0	13,8	71,3	39,4	15,7	8,7	7,3	4,1	1,8	1,0	1,7	0,9	23,4	12,9	7	
64,2	15,8	150,4	36,9	36,0	8,8	16,0	3,9	3,3	0,8	2,7	0,7	41,5	10,2	8	
49,6	13,1	151,0	40,0	32,5	8,6	12,8	3,4	2,4	0,6	1,7	0,4	31,7	8,4	9	
28,6	5,0	280,8	49,4	51,3	9,0	19,9	3,5	1,6	0,3	1,2	0,2	37,3	6,6	10	
7,0	1,3	314,0	57,2	59,0	10,7	10,5	1,9	1,1	0,2	0,4	0,1	27,7	5,0	11	
174,4	8,4	967,4	46,4	194,5	9,3	66,5	3,2	10,2	0,5	7,7	0,4	161,6	7,8	12	
en															
30,0	17,6	61,3	35,9	7,6	4,4	7,8	4,5	0,9	0,5	0,9	0,5	27,1	15,9	13	
78,4	20,2	137,2	35,3	15,1	3,9	14,7	3,8	1,8	0,5	2,4	0,6	42,4	10,9	14	
53,8	14,5	151,9	41,0	15,0	4,1	14,2	3,8	1,7	0,4	1,1	0,3	34,1	9,2	15	
33,0	5,8	304,8	54,0	26,1	4,6	21,1	3,7	1,0	0,2	1,1	0,2	38,6	6,8	16	
13,1	1,7	480,0	63,4	36,9	4,9	16,3	2,2	0,6	0,1	0,9	0,1	35,6	4,7	17	
208,3	9,3	1 135,2	50,4	100,7	4,5	74,0	3,3	6,0	0,3	6,3	0,3	177,8	7,9	18	
land samt															
6,1	16,1	-	-	1,9	5,0	1,5	4,0	0,3	0,7	0,3	0,7	2,1	5,5	19	
14,4	14,8	-	-	3,9	4,0	2,6	2,7	0,5	0,5	0,7	0,7	4,8	5,0	20	
11,8	11,6	-	-	4,1	4,1	3,3	3,2	0,4	0,4	0,3	0,3	4,6	4,6	21	
8,3	6,0	-	-	6,0	4,4	5,6	4,0	0,5	0,3	0,2	0,1	3,9	2,8	22	
3,1	2,1	-	-	6,5	4,3	4,9	3,2	0,3	0,2	0,1	0,1	3,7	2,4	23	
43,7	8,3	-	-	22,5	4,3	17,8	3,4	1,9	0,4	1,5	0,3	19,1	3,6	24	
ner															
2,6	13,7	-	-	1,3	6,6	0,8	4,4	0,2	1,0	0,2	1,1	1,1	5,5	25	
7,1	14,5	-	-	2,8	5,7	1,0	2,0	0,3	0,6	0,4	0,9	2,6	5,3	26	
5,2	10,4	-	-	3,0	6,1	1,5	3,1	0,3	0,6	0,2	0,5	2,3	4,7	27	
3,8	5,7	-	-	4,1	6,1	2,5	3,7	0,3	0,5	0,1	0,2	2,0	2,9	28	
1,4	2,2	-	-	4,6	7,1	2,1	3,3	0,2	0,3	0,1	0,1	1,7	2,7	29	
20,2	8,1	-	-	15,8	6,3	8,0	3,2	1,3	0,5	1,1	0,4	9,6	3,9	30	
en															
3,4	18,6	-	-	0,6	3,4	0,7	3,6	0,1	0,5	0,1	0,3	1,0	5,5	31	
7,3	15,1	-	-	1,1	2,3	1,7	3,4	0,2	0,4	0,2	0,5	2,3	4,7	32	
6,6	12,8	-	-	1,1	2,1	1,7	3,4	0,1	0,3	0,1	0,1	2,3	4,5	33	
4,5	6,4	-	-	1,9	2,6	3,0	4,3	0,1	0,2	0,0	0,0	2,0	2,8	34	
1,7	2,0	-	-	2,0	2,2	2,8	3,1	0,1	0,1	0,1	0,1	2,0	2,3	35	
23,5	8,5	-	-	6,7	2,4	9,9	3,6	0,6	0,2	0,4	0,2	9,5	3,4	36	

2 Die Wähler und Stimmabgabe nach  
(Hochgerechnete Ergebnisse)

Lfd. Nr.	Geburts- jahr- gruppe	Alter von... bis unter ...Jahren	Von den abgegebenen									
			Wähler insgesamt		ungültig		gültig		SPD		CDU	
			1 000	%	1 000	%	1 000	%	1 000	%	1 000	%
Ber Insges												
1	1970 - 1976	18 - 25	85,9	7,4	1,5	1,8	84,3	98,2	13,6	16,1	19,3	22,9
2	1960 - 1969	25 - 35	222,1	19,1	2,6	1,2	219,5	98,8	35,4	16,1	54,4	24,8
3	1950 - 1959	35 - 45	212,3	18,3	2,8	1,3	209,5	98,7	39,1	18,6	56,6	27,0
4	1935 - 1949	45 - 60	325,8	28,1	4,5	1,4	321,3	98,6	106,7	33,2	98,7	30,7
5	1934 u. früher	60 u. mehr	315,0	27,1	5,3	1,7	309,8	98,3	131,5	42,5	95,5	30,8
6	zusammen		1 161,1	100	16,8	1,4	1 144,4	98,6	326,3	28,5	324,5	28,4
Män												
7	1970 - 1976	18 - 25	44,0	8,3	0,7	1,7	43,2	98,3	7,5	17,4	9,3	21,6
8	1960 - 1969	25 - 35	112,1	21,1	1,5	1,3	110,6	98,7	19,0	17,1	26,4	23,8
9	1950 - 1959	35 - 45	102,3	19,2	1,5	1,4	100,8	98,6	18,8	18,6	26,5	26,3
10	1935 - 1949	45 - 60	159,5	30,0	2,3	1,4	157,2	98,6	51,7	32,9	49,7	31,6
11	1934 u. früher	60 u. mehr	114,3	21,5	2,0	1,8	112,2	98,2	44,3	39,5	32,9	29,3
12	zusammen		532,1	100	8,0	1,5	524,1	98,5	141,3	27,0	144,8	27,6
Frau												
13	1970 - 1976	18 - 25	41,9	6,7	0,8	1,9	41,1	98,1	6,1	14,8	10,0	24,3
14	1960 - 1969	25 - 35	110,0	17,5	1,1	1,0	108,9	99,0	16,5	15,1	28,0	25,7
15	1950 - 1959	35 - 45	110,0	17,5	1,3	1,2	108,7	98,8	20,3	18,7	30,1	27,7
16	1935 - 1949	45 - 60	166,3	26,4	2,3	1,4	164,1	98,6	55,0	33,5	48,9	29,8
17	1934 u. früher	60 u. mehr	200,8	31,9	3,2	1,6	197,5	98,4	87,2	44,1	62,6	31,7
18	zusammen		629,0	100	8,8	1,4	620,3	98,6	184,9	29,8	179,7	29,0
Meckdenburg- Insges												
19	1970 - 1976	18 - 25	60,5	7,0	2,5	4,1	58,0	95,9	13,3	22,9	11,8	20,3
20	1960 - 1969	25 - 35	146,1	17,0	7,6	5,2	138,5	94,8	33,3	24,0	37,9	27,3
21	1950 - 1959	35 - 45	178,7	20,8	11,2	6,3	167,4	93,7	37,5	22,4	51,6	30,8
22	1935 - 1949	45 - 60	242,4	28,2	18,7	7,7	223,7	92,3	51,1	22,9	80,0	35,8
23	1934 u. früher	60 u. mehr	231,3	26,9	20,8	9,0	210,5	91,0	49,4	23,5	87,0	41,3
24	zusammen		858,9	100	60,8	7,1	798,2	92,9	184,6	23,1	268,3	33,6
Män												
25	1970 - 1976	18 - 25	33,0	8,2	1,2	3,8	31,8	96,2	6,8	21,5	6,8	21,3
26	1960 - 1969	25 - 35	70,5	17,5	3,8	5,4	66,7	94,6	15,1	22,7	18,9	28,4
27	1950 - 1959	35 - 45	88,3	21,9	5,7	6,5	82,5	93,5	19,3	23,4	25,6	31,0
28	1935 - 1949	45 - 60	116,4	28,8	9,1	7,8	107,4	92,2	25,3	23,5	37,6	35,1
29	1934 u. früher	60 u. mehr	95,7	23,7	8,3	8,7	87,3	91,3	20,8	23,8	32,9	37,7
30	zusammen		403,9	100	28,1	7,0	375,8	93,0	87,4	23,3	121,9	32,4
Frau												
31	1970 - 1976	18 - 25	27,4	6,0	1,2	4,5	26,2	95,5	6,4	24,5	5,0	19,0
32	1960 - 1969	25 - 35	75,6	16,6	3,8	5,0	71,8	95,0	18,2	25,3	18,9	26,4
33	1950 - 1959	35 - 45	90,4	19,9	5,5	6,1	84,9	93,9	18,2	21,4	26,0	30,7
34	1935 - 1949	45 - 60	126,0	27,7	9,6	7,6	116,3	92,4	25,9	22,2	42,4	36,4
35	1934 u. früher	60 u. mehr	135,6	29,8	12,5	9,2	123,1	90,8	28,6	23,2	54,1	43,9
36	zusammen		455,0	100	32,6	7,2	422,4	92,8	97,3	23,0	146,4	34,7

Geschlecht und Alter in den Ländern 1994  
(der Stichprobe)

Stimmen waren															Lfd. Nr.
für															
GRÜNE		CSU		REP		F.D.P.		PDS		STATT Partei		Sonstige			
1 000	%	1 000	%	1 000	%	1 000	%	1 000	%	1 000	%	1 000	%		
lin samt															
13,8	16,4	-	-	3,4	4,1	4,9	5,9	20,4	24,2	0,9	1,0	7,9	9,4	1	
35,8	16,3	-	-	6,5	3,0	7,7	3,5	60,4	27,5	1,7	0,8	17,6	8,0	2	
40,6	19,4	-	-	6,0	2,9	5,6	2,7	46,8	22,3	1,4	0,7	13,4	6,4	3	
42,5	13,2	-	-	12,2	3,8	10,0	3,1	33,8	10,5	1,3	0,4	16,2	5,0	4	
38,4	12,4	-	-	9,3	3,0	9,8	3,2	8,6	2,8	0,6	0,2	16,0	5,2	5	
171,2	15,0	-	-	37,5	3,3	38,0	3,3	169,9	14,9	5,9	0,5	71,1	6,2	6	
ner															
6,9	15,9	-	-	1,8	4,1	3,5	8,2	9,2	21,3	0,5	1,2	4,5	10,3	7	
17,7	16,0	-	-	3,6	3,3	5,4	4,9	29,1	26,4	1,0	0,9	8,4	7,6	8	
20,0	19,9	-	-	3,0	3,0	4,2	4,2	21,4	21,2	0,7	0,7	6,1	6,1	9	
20,8	13,2	-	-	5,8	3,7	6,7	4,3	14,8	9,4	0,7	0,4	7,0	4,4	10	
17,8	15,9	-	-	3,0	2,7	5,6	5,0	2,9	2,6	0,2	0,2	5,4	4,8	11	
83,3	15,9	-	-	17,3	3,3	25,5	4,9	77,5	14,8	3,1	0,6	31,4	6,0	12	
en															
7,0	16,9	-	-	1,6	4,0	1,4	3,4	11,2	27,3	0,4	0,9	3,5	8,5	13	
18,2	16,7	-	-	2,9	2,7	2,2	2,0	31,2	28,7	0,7	0,7	9,2	8,5	14	
20,5	18,9	-	-	3,0	2,7	1,4	1,3	25,4	23,4	0,7	0,6	7,2	6,6	15	
21,7	13,2	-	-	6,4	3,9	3,3	2,0	18,9	11,5	0,6	0,4	9,2	5,6	16	
20,6	10,4	-	-	6,3	3,2	4,2	2,1	5,7	2,9	0,4	0,2	10,6	5,4	17	
88,0	14,2	-	-	20,2	3,3	12,5	2,0	92,5	14,9	2,8	0,5	39,7	6,4	18	
Vorpommern samt															
5,9	10,1	-	-	3,9	6,8	1,9	3,2	14,4	24,8	0,5	0,8	6,5	11,2	19	
9,6	6,9	-	-	5,3	3,8	3,5	2,6	36,2	26,2	0,4	0,3	12,4	8,9	20	
9,3	5,5	-	-	5,0	3,0	4,1	2,4	46,2	27,6	0,7	0,4	13,0	7,8	21	
8,0	3,6	-	-	4,1	1,8	4,2	1,9	63,3	28,3	0,4	0,2	12,5	5,6	22	
3,2	1,5	-	-	2,3	1,1	2,8	1,3	53,7	25,5	0,2	0,1	11,7	5,6	23	
36,0	4,5	-	-	20,6	2,6	16,6	2,1	213,8	26,8	2,2	0,3	56,1	7,0	24	
ner															
2,7	8,5	-	-	2,9	9,1	0,9	2,8	7,6	23,8	0,2	0,7	3,9	12,2	25	
4,4	6,6	-	-	4,2	6,3	1,5	2,3	16,6	24,8	0,2	0,3	5,8	8,7	26	
3,9	4,8	-	-	4,0	4,8	2,1	2,5	21,3	25,8	0,3	0,4	6,0	7,2	27	
3,3	3,0	-	-	2,9	2,7	2,0	1,9	30,3	28,2	0,2	0,2	5,7	5,3	28	
1,2	1,3	-	-	1,6	1,9	1,0	1,2	26,0	29,7	0,1	0,1	3,7	4,3	29	
15,4	4,1	-	-	15,6	4,2	7,5	2,0	101,7	27,1	1,1	0,3	25,1	6,7	30	
en															
3,2	12,1	-	-	1,0	3,9	1,0	3,7	6,8	25,9	0,2	0,9	2,6	10,0	31	
5,2	7,2	-	-	1,1	1,5	2,0	2,8	19,7	27,4	0,2	0,2	6,6	9,1	32	
5,4	6,3	-	-	1,1	1,3	2,0	2,4	24,9	29,3	0,3	0,4	7,0	8,3	33	
4,8	4,1	-	-	1,1	1,0	2,2	1,9	33,0	28,4	0,2	0,2	6,8	5,8	34	
2,1	1,7	-	-	0,7	0,6	1,8	1,5	27,8	22,5	0,2	0,1	8,0	6,5	35	
20,5	4,9	-	-	5,0	1,2	9,0	2,1	112,1	28,5	1,1	0,3	31,0	7,3	36	

2 Die Wähler und Stimmabgabe nach  
(Hochgerechnete Ergebnisse)

Lfd. Nr.	Geburts- jahr- gruppe	Alter von... bis unter ...Jahren	Von den abgegebenen									
			Wähler Insgesamt		ungültig		gültig		SPD		CDU	
			1 000	%	1 000	%	1 000	%	1 000	%	1 000	%
Branden Insge												
1	1970 - 1976	18 - 25	47,6	6,2	0,5	1,0	47,1	99,0	13,7	29,1	6,2	13,1
2	1960 - 1969	25 - 35	113,2	14,8	1,6	1,5	111,6	98,5	36,6	32,8	19,4	17,4
3	1950 - 1959	35 - 45	139,5	18,3	2,1	1,5	137,4	98,5	46,5	33,9	28,6	20,8
4	1935 - 1949	45 - 60	212,4	27,8	3,9	1,8	208,5	98,2	79,7	38,2	51,0	24,5
5	1934 u. früher	60 u. mehr	250,3	32,8	5,0	2,0	245,3	98,0	100,3	40,9	74,4	30,3
6	zusammen		763,0	100	13,2	1,7	749,8	98,3	276,8	36,9	179,5	23,9
Män												
7	1970 - 1976	18 - 25	25,1	7,0	0,3	1,3	24,8	98,7	6,2	25,0	3,4	13,9
8	1960 - 1969	25 - 35	56,1	15,7	0,8	1,4	55,3	98,6	17,0	30,7	10,5	19,0
9	1950 - 1959	35 - 45	69,2	19,4	1,0	1,4	68,3	98,6	22,9	33,5	14,9	21,9
10	1935 - 1949	45 - 60	103,2	28,9	1,9	1,8	101,3	98,2	39,1	38,6	24,0	23,7
11	1934 u. früher	60 u. mehr	103,2	28,9	1,6	1,6	101,6	98,4	41,5	40,8	28,7	28,2
12	zusammen		356,8	100	5,6	1,6	351,2	98,4	126,7	36,1	81,6	23,2
Frau												
13	1970 - 1976	18 - 25	22,5	5,5	0,2	0,7	22,4	99,3	7,5	33,6	2,7	12,2
14	1960 - 1969	25 - 35	57,1	14,1	0,9	1,5	56,3	98,5	19,6	34,9	8,9	15,8
15	1950 - 1959	35 - 45	70,3	17,3	1,2	1,7	69,1	98,3	23,6	34,2	13,6	19,7
16	1935 - 1949	45 - 60	109,3	26,9	2,0	1,9	107,2	98,1	40,6	37,9	27,0	25,2
17	1934 u. früher	60 u. mehr	147,0	36,2	3,4	2,3	143,7	97,7	58,8	40,9	45,7	31,8
18	zusammen		406,2	100	7,6	1,9	398,6	98,1	150,1	37,7	98,0	24,6
Sachsen- Insge												
19	1970 - 1976	18 - 25	96,7	7,2	3,0	3,1	93,6	96,9	21,2	22,6	18,5	19,7
20	1960 - 1969	25 - 35	211,5	15,7	6,9	3,3	204,6	96,7	54,0	26,4	48,9	23,9
21	1950 - 1959	35 - 45	267,1	19,9	9,0	3,4	258,0	96,6	68,3	26,5	72,6	28,1
22	1935 - 1949	45 - 60	375,1	27,9	15,3	4,1	359,8	95,9	104,1	28,9	114,9	31,9
23	1934 u. früher	60 u. mehr	393,4	29,3	18,0	4,6	375,3	95,4	118,7	31,6	144,3	38,4
24	zusammen		1 343,7	100	52,3	3,9	1 291,4	96,1	366,2	28,4	399,1	30,9
Män												
25	1970 - 1976	18 - 25	51,1	8,2	1,6	3,1	49,5	96,9	10,5	21,1	9,5	19,1
26	1960 - 1969	25 - 35	102,3	16,4	3,2	3,1	99,1	96,9	25,9	26,2	24,5	24,7
27	1950 - 1959	35 - 45	129,6	20,8	4,5	3,5	125,1	96,5	34,1	27,3	36,3	29,0
28	1935 - 1949	45 - 60	185,0	29,7	8,2	4,4	176,9	95,6	54,6	30,9	55,3	31,3
29	1934 u. früher	60 u. mehr	154,4	24,8	7,3	4,8	147,1	95,2	49,7	33,8	51,5	35,0
30	zusammen		622,4	100	24,8	4,0	597,6	96,0	174,8	29,3	177,0	29,6
Frau												
31	1970 - 1976	18 - 25	45,5	6,3	1,5	3,2	44,1	96,8	10,7	24,3	9,0	20,4
32	1960 - 1969	25 - 35	109,2	15,1	3,7	3,4	105,5	96,6	28,0	26,6	24,4	23,2
33	1950 - 1959	35 - 45	137,5	19,1	4,5	3,3	132,9	96,7	34,2	25,7	36,3	27,3
34	1935 - 1949	45 - 60	190,1	26,4	7,1	3,7	183,0	96,3	49,4	27,0	59,5	32,5
35	1934 u. früher	60 u. mehr	239,0	33,1	10,7	4,5	228,3	95,5	69,0	30,2	92,8	40,6
36	zusammen		721,2	100	27,5	3,8	693,7	96,2	191,4	27,6	222,1	32,0

Geschlecht und Alter in den Ländern 1994  
der Stichprobe)

Stimmen waren															Lfd. Nr.
für															
GRÜNE		CSU		REP		F.D.P.		PDS		STATT Partei		Sonstige			
1 000	%	1 000	%	1 000	%	1 000	%	1 000	%	1 000	%	1 000	%		
burg															
samt															
5,2	10,9	-	-	3,6	7,7	1,5	3,2	10,1	21,5	0,2	0,4	6,6	14,1	1	
8,9	8,0	-	-	4,7	4,2	3,3	3,0	26,8	24,0	0,4	0,4	11,5	10,3	2	
7,9	5,8	-	-	3,5	2,5	4,3	3,2	35,8	26,1	0,4	0,3	10,4	7,5	3	
7,0	3,3	-	-	3,9	1,9	5,4	2,6	49,2	23,6	0,3	0,1	12,0	5,7	4	
2,9	1,2	-	-	2,8	1,2	4,8	2,0	47,7	19,4	0,2	0,1	12,3	5,0	5	
31,8	4,2	-	-	18,6	2,5	19,3	2,6	169,6	22,6	1,5	0,2	52,7	7,0	6	
ner															
2,2	8,9	-	-	3,1	12,4	0,6	2,6	5,5	22,4	0,1	0,3	3,6	14,6	7	
4,3	7,8	-	-	3,8	6,9	1,5	2,8	12,7	22,9	0,2	0,4	5,2	9,5	8	
3,3	4,9	-	-	2,5	3,6	2,1	3,1	17,7	25,9	0,1	0,2	4,7	6,9	9	
3,0	3,0	-	-	3,1	3,1	2,6	2,6	24,4	24,1	0,2	0,2	4,8	4,8	10	
0,8	0,8	-	-	2,0	1,9	1,6	1,6	22,5	22,2	0,1	0,1	4,4	4,4	11	
13,7	3,9	-	-	14,4	4,1	8,5	2,4	82,9	23,6	0,6	0,2	22,8	6,5	12	
en															
3,0	13,2	-	-	0,6	2,6	0,9	3,9	4,6	20,5	0,1	0,5	3,0	13,5	13	
4,6	8,1	-	-	0,9	1,5	1,8	3,2	14,1	25,0	0,2	0,4	6,2	11,1	14	
4,6	6,7	-	-	1,0	1,5	2,2	3,2	18,1	26,2	0,3	0,4	5,6	8,1	15	
4,0	3,7	-	-	0,8	0,7	2,8	2,6	24,8	23,1	0,1	0,1	7,1	6,7	16	
2,1	1,5	-	-	0,9	0,6	3,2	2,2	25,1	17,5	0,1	0,0	7,9	5,5	17	
18,2	4,6	-	-	4,1	1,0	10,8	2,7	86,7	21,7	0,8	0,2	29,9	7,5	18	
Anhalt															
samt															
10,7	11,4	-	-	6,7	7,1	5,2	5,5	18,2	19,5	0,8	0,8	12,4	13,3	19	
18,2	8,9	-	-	8,6	4,2	10,0	4,9	40,6	19,9	1,1	0,5	23,1	11,3	20	
17,5	6,8	-	-	9,0	3,5	12,9	5,0	50,6	19,6	1,3	0,5	25,9	10,0	21	
15,2	4,2	-	-	8,9	2,5	17,3	4,8	67,2	18,7	1,4	0,4	30,9	8,6	22	
6,3	1,7	-	-	5,1	1,4	15,8	4,2	59,5	15,9	0,8	0,2	24,9	6,6	23	
67,8	5,3	-	-	38,2	3,0	61,3	4,7	236,1	18,3	5,4	0,4	117,3	9,1	24	
ner															
4,7	9,4	-	-	5,4	10,8	2,7	5,4	9,9	19,9	0,5	1,1	6,5	13,2	25	
8,2	8,3	-	-	6,5	6,5	4,3	4,3	18,9	19,1	0,6	0,6	10,2	10,3	26	
7,0	5,6	-	-	6,6	5,3	5,4	4,4	23,6	18,8	0,6	0,5	11,5	9,2	27	
6,2	3,5	-	-	6,7	3,8	7,7	4,4	33,0	18,7	0,6	0,3	12,7	7,2	28	
2,2	1,5	-	-	2,9	2,0	4,9	3,3	27,4	18,6	0,3	0,2	8,1	5,5	29	
28,3	4,7	-	-	28,0	4,7	25,0	4,2	112,8	18,9	2,6	0,4	49,0	8,2	30	
en															
6,0	13,7	-	-	1,3	3,0	2,5	5,7	8,4	19,0	0,2	0,5	5,9	13,4	31	
9,9	9,4	-	-	2,2	2,0	5,8	5,5	21,7	20,6	0,5	0,5	12,9	12,2	32	
10,4	7,9	-	-	2,3	1,7	7,5	5,6	27,0	20,3	0,7	0,6	14,4	10,8	33	
9,0	4,9	-	-	2,3	1,2	9,6	5,2	34,1	18,6	0,8	0,4	18,3	10,0	34	
4,1	1,8	-	-	2,2	1,0	10,9	4,8	32,1	14,1	0,5	0,2	16,7	7,3	35	
39,5	5,7	-	-	10,2	1,5	36,3	5,2	123,3	17,8	2,7	0,4	68,3	9,8	36	

2 Die Wähler und Stimmabgabe nach  
(Hochgerechnete Ergebnisse)

Lfd. Nr.	Geburts- jahr- gruppe	Alter von... bis unter ...Jahren	Von den abgegebenen									
			Wähler insgesamt		ungültig		gültig		SPD		CDU	
			1 000	%	1 000	%	1 000	%	1 000	%	1 000	%
Th0 Insge												
1	1970 - 1976	18 - 25	104,5	7,9	2,0	1,9	102,5	98,1	19,7	19,2	27,0	26,3
2	1960 - 1969	25 - 35	240,3	18,2	6,7	2,8	233,6	97,2	55,1	23,6	69,0	29,5
3	1950 - 1959	35 - 45	279,0	21,2	8,7	3,1	270,3	96,9	63,1	23,3	85,0	31,5
4	1935 - 1949	45 - 60	349,9	26,5	11,9	3,4	338,0	96,6	90,6	26,8	124,5	36,8
5	1934 u. früher	60 u. mehr	344,7	26,1	11,7	3,4	333,0	96,6	98,0	29,4	148,6	44,6
6	zusammen		1 318,3	100	40,9	3,1	1 277,4	96,9	326,5	25,6	454,1	35,6
Män												
7	1970 - 1976	18 - 25	55,5	8,9	1,0	1,8	54,5	98,2	9,7	17,8	14,5	26,5
8	1960 - 1969	25 - 35	116,8	18,7	3,6	3,1	113,2	96,9	25,6	22,6	34,6	30,6
9	1950 - 1959	35 - 45	138,6	22,3	4,4	3,2	134,2	96,8	30,7	22,9	42,1	31,4
10	1935 - 1949	45 - 60	173,9	27,9	5,4	3,1	168,5	96,9	48,2	28,6	58,3	34,6
11	1934 u. früher	60 u. mehr	138,0	22,2	4,5	3,3	133,5	96,7	43,5	32,6	52,7	39,5
12	zusammen		622,9	100	19,0	3,1	603,9	96,9	157,7	26,1	202,2	33,5
Frau												
13	1970 - 1976	18 - 25	49,0	7,0	1,0	2,0	48,0	98,0	10,0	20,7	12,5	26,1
14	1960 - 1969	25 - 35	123,5	17,8	3,1	2,5	120,4	97,5	29,5	24,5	34,4	28,5
15	1950 - 1959	35 - 45	140,4	20,2	4,3	3,0	136,1	97,0	32,4	23,8	42,9	31,5
16	1935 - 1949	45 - 60	175,9	25,3	6,5	3,7	169,5	96,3	42,5	25,1	66,1	39,0
17	1934 u. früher	60 u. mehr	206,6	29,7	7,1	3,5	199,5	96,5	54,5	27,3	95,9	48,1
18	zusammen		695,5	100	21,9	3,2	673,5	96,8	168,8	25,1	251,9	37,4
Sach Insge												
19	1970 - 1976	18 - 25	168,8	7,3	7,3	4,3	161,5	95,7	25,8	16,0	46,1	28,5
20	1960 - 1969	25 - 35	359,5	15,6	15,4	4,3	344,1	95,7	62,7	18,2	115,9	33,7
21	1950 - 1959	35 - 45	448,6	19,4	20,1	4,5	428,5	95,5	81,8	19,1	157,9	36,9
22	1935 - 1949	45 - 60	656,7	28,4	33,1	5,0	623,6	95,0	139,9	22,4	253,4	40,6
23	1934 u. früher	60 u. mehr	675,0	29,2	39,1	5,8	635,8	94,2	150,9	23,7	297,5	46,8
24	zusammen		2 308,6	100	115,1	5,0	2 193,4	95,0	461,1	21,0	870,9	39,7
Män												
25	1970 - 1976	18 - 25	89,3	8,3	3,6	4,1	85,7	95,9	12,7	14,8	24,1	28,1
26	1960 - 1969	25 - 35	176,7	16,5	7,1	4,0	169,6	96,0	27,2	16,0	58,3	34,4
27	1950 - 1959	35 - 45	220,5	20,5	10,0	4,6	210,5	95,4	39,6	18,8	77,8	37,0
28	1935 - 1949	45 - 60	322,2	30,0	15,9	4,9	306,2	95,1	72,2	23,6	120,3	39,3
29	1934 u. früher	60 u. mehr	264,6	24,7	13,9	5,2	250,7	94,8	64,7	25,8	106,1	42,3
30	zusammen		1 073,4	100	50,6	4,7	1 022,8	95,3	216,4	21,2	386,6	37,8
Frau												
31	1970 - 1976	18 - 25	79,5	6,4	3,7	4,6	75,8	95,4	13,1	17,3	22,0	29,1
32	1960 - 1969	25 - 35	182,7	14,8	8,3	4,5	174,4	95,5	35,5	20,3	57,6	33,0
33	1950 - 1959	35 - 45	228,1	18,5	10,1	4,4	218,0	95,6	42,3	19,4	80,1	36,7
34	1935 - 1949	45 - 60	334,6	27,1	17,2	5,1	317,4	94,9	67,7	21,3	133,1	42,0
35	1934 u. früher	60 u. mehr	410,4	33,2	25,3	6,2	385,1	93,8	86,1	22,4	191,5	49,7
36	zusammen		1 235,2	100	64,5	5,2	1 170,7	94,8	244,7	20,9	484,3	41,4

Geschlecht und Alter in den Ländern 1994  
(der Stichprobe)

Stimmen waren															Lfd. Nr.
für															
GRÜNE		CSU		REP		F.D.P.		PDS		STATT Partei		Sonstige			
1 000	%	1 000	%	1 000	%	1 000	%	1 000	%	1 000	%	1 000	%		
ringen															
samt															
12,0	11,7	-	-	6,2	6,1	5,3	5,1	17,7	17,2	1,0	1,0	13,7	13,4	1	
23,2	10,0	-	-	10,6	4,5	10,2	4,4	40,7	17,4	1,9	0,8	22,9	9,8	2	
22,9	8,5	-	-	9,4	3,5	13,6	5,0	52,2	19,3	1,6	0,6	22,5	8,3	3	
14,5	4,3	-	-	8,9	2,6	14,7	4,3	61,8	18,3	1,4	0,4	21,6	6,4	4	
6,9	2,1	-	-	4,0	1,2	12,5	3,8	48,1	14,4	0,5	0,1	14,4	4,3	5	
79,5	6,2	-	-	39,0	3,1	56,3	4,4	220,4	17,3	6,5	0,5	95,0	7,4	6	
ner															
5,4	9,8	-	-	4,8	8,8	2,5	4,5	9,7	17,8	0,7	1,2	7,4	13,5	7	
10,4	9,2	-	-	8,1	7,2	4,7	4,1	18,3	16,2	0,9	0,8	10,5	9,3	8	
10,7	8,0	-	-	7,2	5,4	6,2	4,6	26,2	19,5	0,8	0,6	10,3	7,7	9	
6,3	3,8	-	-	6,8	4,0	7,3	4,3	31,4	18,6	0,7	0,4	9,5	5,7	10	
1,9	1,5	-	-	2,6	2,0	4,3	3,2	22,9	17,2	0,2	0,1	5,3	4,0	11	
34,7	5,7	-	-	29,6	4,9	24,9	4,1	108,5	18,0	3,2	0,5	43,0	7,1	12	
en															
6,6	13,7	-	-	1,4	2,9	2,8	5,9	8,0	16,6	0,4	0,8	6,4	13,2	13	
12,9	10,7	-	-	2,4	2,0	5,6	4,6	22,3	18,5	1,0	0,9	12,3	10,2	14	
12,2	9,0	-	-	2,2	1,6	7,4	5,4	26,0	19,1	0,8	0,6	12,2	8,9	15	
8,2	4,8	-	-	2,1	1,2	7,4	4,4	30,4	17,9	0,8	0,5	12,1	7,1	16	
4,9	2,5	-	-	1,4	0,7	8,2	4,1	25,2	12,6	0,3	0,1	9,1	4,6	17	
44,8	6,6	-	-	9,4	1,4	31,4	4,7	111,8	16,6	3,3	0,5	52,1	7,7	18	
sen															
samt															
19,0	11,8	-	-	12,4	7,7	7,2	4,4	23,5	14,6	1,1	0,7	26,4	16,4	19	
33,2	9,7	-	-	19,3	5,6	14,4	4,2	49,9	14,5	1,8	0,5	46,8	13,6	20	
30,8	7,2	-	-	19,3	4,5	18,1	4,2	69,4	16,2	1,3	0,3	49,8	11,6	21	
26,2	4,2	-	-	19,4	3,1	23,1	3,7	105,5	16,9	1,2	0,2	54,9	8,8	22	
12,0	1,9	-	-	9,1	1,4	18,9	3,0	108,6	17,1	0,8	0,1	38,0	6,0	23	
121,3	5,5	-	-	79,5	3,6	81,7	3,7	356,9	16,3	6,2	0,3	215,9	9,8	24	
ner															
8,3	9,7	-	-	10,0	11,7	3,6	4,2	11,7	13,6	0,6	0,8	14,6	17,1	25	
15,4	9,1	-	-	14,7	8,7	6,1	3,6	23,8	14,1	1,0	0,6	23,0	13,6	26	
13,5	6,4	-	-	14,3	6,8	7,8	3,7	32,9	15,6	0,7	0,4	23,8	11,3	27	
11,8	3,8	-	-	14,5	4,7	10,4	3,4	52,2	17,0	0,5	0,2	24,4	8,0	28	
4,3	1,7	-	-	5,5	2,2	6,4	2,5	50,4	20,1	0,3	0,1	13,0	5,2	29	
53,3	5,2	-	-	59,0	5,8	34,3	3,4	171,0	16,7	3,2	0,3	98,9	9,7	30	
en															
10,7	14,1	-	-	2,4	3,1	3,5	4,7	11,8	15,6	0,4	0,6	11,8	15,5	31	
17,8	10,2	-	-	4,7	2,7	8,3	4,8	26,1	14,9	0,8	0,5	23,8	13,6	32	
17,3	7,9	-	-	4,9	2,3	10,3	4,7	36,5	16,7	0,6	0,3	26,0	11,9	33	
14,5	4,6	-	-	4,9	1,5	12,6	4,0	53,3	16,8	0,7	0,2	30,5	9,6	34	
7,7	2,0	-	-	3,7	1,0	12,6	3,3	58,1	15,1	0,4	0,1	24,9	6,5	35	
68,0	5,8	-	-	20,5	1,8	47,4	4,0	185,8	15,9	3,0	0,3	117,0	10,0	36	



2 Die Wähler und Stimmabgabe nach  
(Hochgerechnete Ergebnisse)

Lfd. Nr.	Geburts- jahr- gruppe	Alter von... bis unter ...Jahren	Von den abgegebenen									
			Wähler Insgesamt		ungültig		gültig		SPD		CDU	
			1 000	%	1 000	%	1 000	%	1 000	%	1 000	%
Deutsch Insgesamt												
1	1970 - 1976	18 - 25	2 513,7	7,8	39,8	1,6	2 473,9	98,4	662,8	26,8	590,0	23,9
2	1960 - 1969	25 - 35	5 757,9	17,8	99,3	1,7	5 658,6	98,3	1 781,2	31,5	1 315,6	23,3
3	1950 - 1959	35 - 45	5 742,8	17,8	122,1	2,1	5 620,7	97,9	1 847,4	32,9	1 477,4	26,3
4	1935 - 1949	45 - 60	8 687,2	26,9	220,1	2,5	8 467,1	97,5	2 836,1	33,5	2 934,3	34,7
5	1934 u. früher	60 u. mehr	9 639,0	29,8	307,4	3,2	9 331,6	96,8	3 161,7	33,9	3 737,0	40,0
6	zusammen		32 340,7	100	788,7	2,4	31 551,9	97,6	10 289,2	32,6	10 054,4	31,9
Män												
7	1970 - 1976	18 - 25	1 307,6	8,5	20,1	1,5	1 287,6	98,5	326,7	25,4	321,5	25,0
8	1960 - 1969	25 - 35	2 907,4	18,9	49,8	1,7	2 857,6	98,3	877,2	30,7	682,1	23,9
9	1950 - 1959	35 - 45	2 857,8	18,6	63,1	2,2	2 794,7	97,8	921,5	33,0	728,4	26,1
10	1935 - 1949	45 - 60	4 304,2	28,0	113,8	2,6	4 190,4	97,4	1 433,6	34,2	1 413,0	33,7
11	1934 u. früher	60 u. mehr	3 969,9	25,9	130,4	3,3	3 839,5	96,7	1 314,0	34,2	1 446,0	37,7
12	zusammen		15 347,0	100	377,1	2,5	14 969,9	97,5	4 872,9	32,6	4 591,0	30,7
Frau												
13	1970 - 1976	18 - 25	1 206,1	7,1	19,7	1,6	1 186,3	98,4	336,0	28,3	268,5	22,6
14	1960 - 1969	25 - 35	2 850,5	16,8	49,5	1,7	2 800,9	98,3	904,0	32,3	633,5	22,6
15	1950 - 1959	35 - 45	2 885,0	17,0	59,0	2,0	2 825,9	98,0	925,9	32,8	749,1	26,5
16	1935 - 1949	45 - 60	4 383,0	25,8	106,2	2,4	4 276,8	97,6	1 402,6	32,8	1 521,3	35,6
17	1934 u. früher	60 u. mehr	5 669,1	33,4	177,0	3,1	5 492,1	96,9	1 847,7	33,6	2 291,0	41,7
18	zusammen		16 993,7	100	411,6	2,4	16 582,1	97,6	5 416,3	32,7	5 463,4	32,9

Geschlecht und Alter in den Ländern 1994  
der Stichprobe)

Stimmen waren															Lfd. Nr.
für															
GRÜNE		CSU		REP		F.D.P.		PDS		STATT Partei		Sonstige			
1 000	%	1 000	%	1 000	%	1 000	%	1 000	%	1 000	%	1 000	%		
land															
samt															
452,3	18,3	132,6	5,4	130,7	5,3	117,0	4,7	127,5	5,2	22,7	0,9	238,3	9,6	1	
1 047,4	18,5	287,6	5,1	238,7	4,2	228,1	4,0	297,1	5,2	43,8	0,8	418,9	7,4	2	
828,2	14,7	302,9	5,4	218,4	3,9	231,5	4,1	335,4	6,0	33,1	0,6	346,3	6,2	3	
552,1	6,5	585,5	6,9	325,2	3,8	372,8	4,4	408,2	4,8	29,8	0,4	423,2	5,0	4	
228,3	2,4	794,0	8,5	354,8	3,8	303,9	3,3	342,2	3,7	15,2	0,2	394,6	4,2	5	
3 108,4	9,9	2 102,6	6,7	1 267,9	4,0	1 253,3	4,0	1 510,3	4,8	144,7	0,5	1 821,3	5,8	6	
ner															
201,4	15,6	71,3	5,5	95,6	7,4	60,5	4,7	68,1	5,3	14,0	1,1	128,4	10,0	7	
479,4	16,8	150,4	5,3	171,3	6,0	116,0	4,1	146,9	5,1	25,4	0,9	209,0	7,3	8	
382,5	13,7	151,0	5,4	152,5	5,5	109,9	3,9	165,1	5,9	18,4	0,7	165,6	5,9	9	
250,2	6,0	280,8	6,7	221,9	5,3	177,9	4,2	203,8	4,9	14,5	0,3	194,7	4,6	10	
85,8	2,2	314,0	8,2	228,4	5,9	120,3	3,1	162,3	4,2	7,2	0,2	161,6	4,2	11	
1 399,4	9,3	967,4	6,5	869,7	5,8	584,5	3,9	746,2	5,0	79,5	0,5	859,2	5,7	12	
en															
250,9	21,1	61,3	5,2	35,1	3,0	56,5	4,8	59,3	5,0	8,7	0,7	109,9	9,3	13	
568,0	20,3	137,2	4,9	67,4	2,4	112,2	4,0	150,2	5,4	18,4	0,7	209,9	7,5	14	
445,7	15,8	151,9	5,4	65,9	2,3	121,7	4,3	170,3	6,0	14,7	0,5	180,7	6,4	15	
301,9	7,1	304,8	7,1	103,3	2,4	194,9	4,6	204,4	4,8	15,3	0,4	228,5	5,3	16	
142,5	2,6	480,0	8,7	126,4	2,3	183,6	3,3	179,9	3,3	8,1	0,1	232,9	4,2	17	
1 709,0	10,3	1 135,2	6,8	398,2	2,4	668,7	4,0	764,1	4,6	65,2	0,4	962,0	5,8	18	



# Fachserie 1: Bevölkerung und Erwerbstätigkeit

## Reihe 1: Gebiet und Bevölkerung

Die vierteljährlichen Berichte (z.T. mit langen Reihen) enthalten aktuelle Angaben über die Eheschließungen, Geborenen und Gestorbenen. Ferner werden die Wanderungen der Deutschen und Ausländer zwischen den Bundesländern und über die Grenzen des Bundesgebietes sowie fortgeschriebene Einwohnerzahlen (Bevölkerungsbilanz) nach Bundesländern dargestellt.

Im jährlichen Bericht (z.T. mit langen Reihen und kreisweiser Gliederung) werden detaillierte Ergebnisse über die Bevölkerungsentwicklung veröffentlicht. Nachgewiesen sind u. a. Grund- und Verhältniszahlen über Eheschließungen und Ehelösungen, Geburten, Gestorbene und Wanderungen. Dabei wird nach einer Vielzahl von Merkmalen, wie Geschlecht, Alter, Familienstand und Staatsangehörigkeit differenziert. Ehelösungen werden nach Art des Urteils, nach Scheidungsgründen, Ehedauer und Kinderzahl der Ehegatten aufgeschlüsselt. Die Gesamtwanderung ist nach Wanderungen über die Grenzen des Bundesgebietes und nach der Binnenwanderung untergliedert. Außerdem werden Modellrechnungen der Bevölkerung gebracht. Zu Vergleichszwecken enthält der Bericht bevölkerungsstatistische Zahlen für das Ausland. Nachgewiesen sind u. a. Grund- und Verhältniszahlen über Eheschließungen, Ehelösungen, Geborene und Gestorbene. Darüber hinaus ist auch die Entwicklung der Bevölkerung sowie ihre Zusammensetzung nach Alter und Familienstand dargestellt.

### 1.S.: Sonderbeiträge (unregelmäßige Folge)

Als 1.S.2 liegt die Allgemeine Sterbetafel für die Bundesrepublik Deutschland 1986/88 (Gebietsstand vor dem 3. 10. 1990) mit ausführlichen Erläuterungen der Berechnungsmethode und der Ergebnisse vor.

## Reihe 2: Ausländer

Die Ausländer im Bundesgebiet werden jährlich nach Staatsangehörigkeit, Alter, Familienstand, Geschlecht und Aufenthaltsdauer nachgewiesen. Regional wird nach Bundesländern und z. T. nach kreisfreien Städten und Landkreisen differenziert.

## Reihe 3: Haushalte und Familien

In jährlicher Folge bringt diese Reihe eine Fülle von Angaben aus dem Mikrozensus über Haushalte und Familien. Sie vermitteln – z. T. in länderweise Gliederung – wichtige Strukturzahlen über Größe und Zusammensetzung der Familien sowie über die soziale und wirtschaftliche Situation der Haushalte.

## Reihe 4: Erwerbstätigkeit

### 4.1: Struktur der Erwerbsbevölkerung

#### 4.1.1: Stand und Entwicklung der Erwerbstätigkeit

Diese Jahresreihe enthält Ergebnisse des Mikrozensus und informiert über nahezu alle wichtigen Aspekte des Erwerbslebens. Die Erwerbstätigen, Erwerbspersonen und Erwerbslosen werden u. a. in Bezug zur Bevölkerung gesetzt und nach persönlichen und wirtschaftlichen Merkmalen aufgegliedert. Regional wird z.T. nach Regierungsbezirken untergliedert.

Erstmals für 1991 können auch Ergebnisse für die neuen Länder und Berlin-Ost dargestellt werden.

#### 4.1.2: Beruf, Ausbildung und Arbeitsbedingungen der Erwerbstätigen

Diese Reihe erscheint in zweijähriger Folge und weist Ergebnisse vorwiegend aus dem variablen Teil des Mikrozensus nach. U. a. werden Ergebnisse über den Bildungs- und Ausbildungsabschluß der Bevölkerung, über die Zusammenhänge zwischen Erwerbstätigkeit und Ausbildung bzw. zwischen Beruf und Ausbildung sowie über Arbeitsbedingungen und Pendler gebracht.

Erstmals für 1991 können auch Ergebnisse für die neuen Länder und Berlin-Ost dargestellt werden.

### 4.2: Sozialversicherungspflichtig Beschäftigte

#### 4.2.1: Struktur der Arbeitnehmer

Vierteljährlich erscheinen in dieser Reihe Ergebnisse über die sozialversicherungspflichtig beschäftigten Arbeitnehmer (einschl. Ausländer) in tiefer wirtschaftlicher und regionaler Gliederung (bis zur Ebene der Regierungsbezirke).

Zusätzlich erscheint jährlich ein Bericht mit ausführlichen Ergebnissen – jeweils mit dem Stichtag 30. Juni – zur Struktur dieser Personengruppe. Hierzu zählen insbesondere demographische und erwerbsstatistische Merkmale wie berufliche Tätigkeit, beruflicher Ausbildungsabschluß und Stellung im Beruf. Außerdem werden Kreisergebnisse dargestellt.

#### 4.2.2: Entgelte und Beschäftigungsdauer der Arbeitnehmer

In jährlicher Folge werden in dieser Reihe Ergebnisse der sozialversicherungspflichtig beschäftigten Arbeitnehmer nach dem Bruttoarbeitsentgelt, der Beschäftigungsdauer und weiteren sozialen Merkmalen, wie z.B. Alter, Geschlecht, Ausbildung, Wirtschaftszweig und Beruf dargestellt.

### 4.3: Erwerbstätigkeit und Arbeitsmarkt

In dieser Reihe werden monatlich die wichtigsten kurzfristigen Daten über Erwerbstätigkeit und Arbeitsmarkt dargestellt, wie z. B. die Anzahl der Erwerbstätigen, die der Beschäftigten in ausgewählten Wirtschaftszweigen sowie der Arbeitslosen, offene Stellen und Kurzarbeiter.

## Sonderbeiträge

### 4.S.1: Berufstätigenerhebung vom 30. November 1990 in den neuen Ländern und Berlin-Ost – Methodik und Ergebnisse –

Diese Sonderveröffentlichung beinhaltet die Ergebnisse der ersten Totalerhebung auf dem Gebiet der fünf neuen Länder und des Ostteils von Berlin nach der Herstellung der Einheit Deutschlands. Vorgestellt werden zudem die zugrunde gelegten Methoden und Systematiken dieser Erhebung.

### 4.S.2: Erwerbstätigkeit in den neuen Ländern und Berlin-Ost Oktober 1991/Januar 1992

Diese Sonderveröffentlichung weist die Ergebnisse der im Oktober 1991 und im Januar 1992 in den neuen Ländern und Berlin-Ost durchgeführten Mikrozensus-Zusatzerhebungen aus und beleuchtet damit wie der jährlich für die gesamte Bundesrepublik erscheinende Band „Stand und Entwicklung der Erwerbstätigkeit“ nahezu alle wichtigen Aspekte des Erwerbslebens.

## Ergebnisse von Einzelveröffentlichungen

Die Ergebnisse der Bundestagswahlen sowie der Wahl der Abgeordneten des Europäischen Parlaments erscheinen in folgender Gliederung:

### Wahlen zum Deutschen Bundestag

Heft 1: Ergebnisse und Vergleichszahlen früherer Bundestags-, Europa- und Landtagswahlen sowie Strukturdaten für die Bundestagswahlkreise; Heft 2: Vorläufige Ergebnisse nach Wahlkreisen; Heft 3: Endgültige Ergebnisse nach Wahlkreisen; Heft 4: Wahlbeteiligung und Stimmabgabe der Männer und Frauen nach dem Alter; Heft 5: Textliche Auswertung der Wahlergebnisse; Sonderheft: Die Wahlbewerber für die Wahl zum . . . Deutschen Bundestag.

### Wahl der Abgeordneten des Europäischen Parlaments aus der Bundesrepublik Deutschland

Heft 1: Ergebnisse und Vergleichszahlen früherer Europa-, Bundestags-, und Landtagswahlen sowie Strukturdaten für die kreisfreien Städte und Landkreise; Heft 2: Vorläufige Ergebnisse nach kreisfreien Städten und Landkreisen; Heft 3: Endgültige Ergebnisse nach kreisfreien Städten und Landkreisen; Heft 4: Wahlbeteiligung und Stimmabgabe der Männer und Frauen nach dem Alter; Heft 5: Textliche Auswertung der Wahlergebnisse; Sonderheft: Die Wahlbewerber für die Wahl zum Europäischen Parlament aus der Bundesrepublik Deutschland.

## Sonderhefte

### 40 Jahre Wahlen in der Bundesrepublik Deutschland

Dieses Heft enthält die Ergebnisse der Bundestagswahlen seit 1949, der Landtagswahlen seit 1946 und der Europawahlen seit 1979 nach Ländern. Außerdem beinhaltet es Daten über Wahlbeteiligung und Stimmabgabe nach Alter und Geschlecht.

### Wahlen 1990 in den neuen Ländern und Berlin-Ost

Dieses Heft enthält für die neuen Länder und Berlin-Ost eine vergleichbare Darstellung der Ergebnisse der Volkskammerwahl, der Kommunalwahlen, der Landtagswahlen, der Wahl zum Gesamtberliner Abgeordnetenhaus und der Bundestagswahl nach Stadt- und Landkreisen und für Berlin-Ost nach Stadtbezirken.

### Volkszählung vom 25. Mai 1987

Die Ergebnisse der Volks- und Berufszählung vom 25. Mai 1987 werden in mehreren thematisch gegliederten Heften veröffentlicht. Eine Titelliste steht auf Anforderung zur Verfügung.

## Systematiken

Klassifikation der Wirtschaftszweige mit Erläuterungen, Ausgabe 1993

Amtliches Gemeindeverzeichnis für die Bundesrepublik Deutschland, Ausgabe 1987

Amtliche Schlüsselnummern und Bevölkerungsdaten der Gemeinden und Verwaltungsbezirke in der Bundesrepublik Deutschland

Staatsangehörigkeits- und Gebietsschlüssel – Alphabetisches und systematisches Verzeichnis –

Klassifizierung der Berufe (Systematisches und alphabetisches Verzeichnis der Berufsbezeichnungen)



STATISTISCHES BUNDESAMT  
GUSTAV-STRESEMANN-RING 11  
65189 WIESBADEN

Veröffentlichungen und Prospekte sind durch den Verlag METZLER-POESCHEL, Verlagsauslieferung Hermann Leins, Postfach 1152, 72125 Kusterdingen, erhältlich.



# Statistisches Jahrbuch 1994



Statistisches Bundesamt



400 Seiten

ISBN 3-8246-0376-4 • DM 56.–

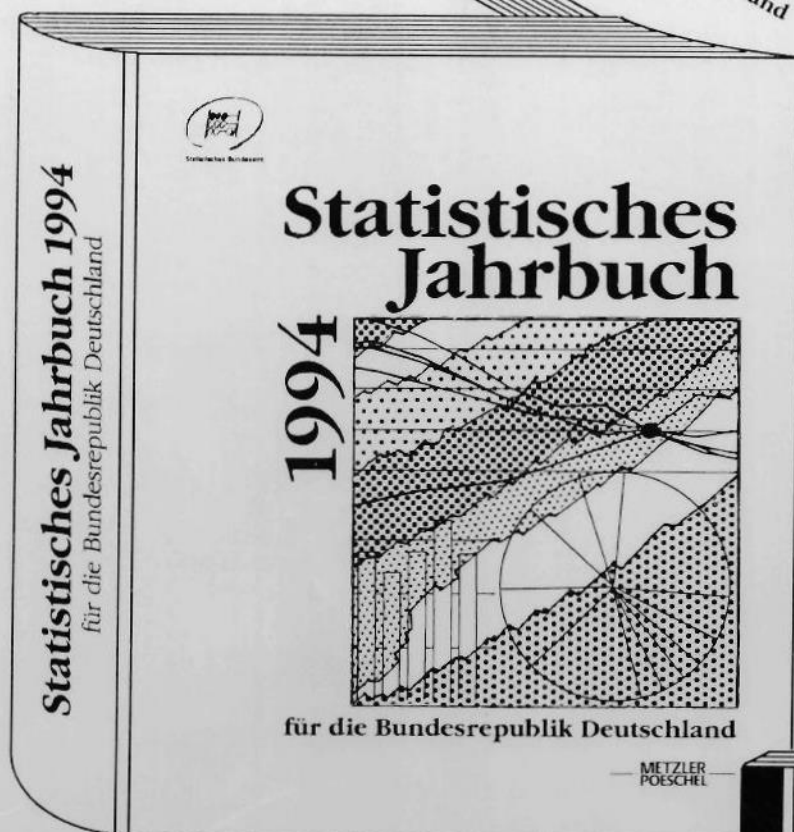

792 Seiten

ISBN 3-8246-0375-6 • DM 128.–

Beide Bände im Schubser

ISBN 3-8246-0374-8 • DM 158.–

Beide Bände auf CD-ROM  
ISBN 3-8246-0386-1 • DM 200.–



Bestell-Nr. 2014304 – 94900