

Statistisches Bundesamt

Bevölkerung und Erwerbstätigkeit

Wahl zum 14. Deutschen Bundestag
am 27. September 1998

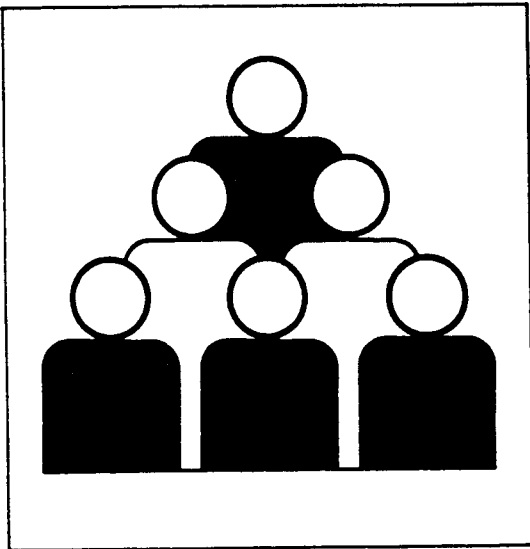

Fachserie **1**

Heft 1

Ergebnisse und Vergleichszahlen früherer
Bundestags-, Europa- und Landtagswahlen sowie
Strukturdaten für die Bundestagswahlkreise

Statistisches Bundesamt
Bibliothek - Dokumenten- und Archiv

Statist. Bundesamt - Bibliothek



11-13440

**METZLER
POESCHEL**

Herausgeber: Statistisches Bundesamt, Wiesbaden



Fachliche Informationen zu dieser Veröffentlichung können Sie direkt beim Statistischen Bundesamt erfragen:

Gruppe VIII A, Telefon: 06 11 / 75 23 45 oder 75 23 60; Fax: 06 11 / 72 40 00

Verlag: Metzler-Poeschel, Stuttgart

Verlagsauslieferung: SFG – Servicecenter Fachverlage GmbH

Postfach 43 43

72774 Reutlingen

Telefon: 0 70 71 / 93 53 50

Telefax: 0 70 71 / 3 36 53

Internet: <http://www.s-f-g.com>

E-Mail: staba@s-f-g.com

Erscheinungsfolge: vierjährlich

Erschienen im April 1998

Preis: 24,80 DM

Bestellnummer: 2012601-98900

Recyclingpapier aus 100 % Altpapier.



Daten aus dieser Veröffentlichung sind auch in unserer Datenbank STATIS-BUND als Zeitreihen gespeichert und können gegen Entgelt via Internet (www.statistik-bund.de/zeitreih/home.htm), auf Diskette, Magnetbandkassette oder CD-ROM bezogen werden.

Nähere Informationen dazu erhalten Sie telefonisch unter:

06 11 / 75 - 27 16 oder - 22 56 oder per Fax unter 06 11 / 72 40 00.



Allgemeine Informationen über das Statistische Bundesamt und sein Datenangebot erhalten Sie:

- im Internet: <http://www.statistik-bund.de>

oder bei unseren Allgemeinen Auskunftsdiensten

65180 Wiesbaden

- Telefon: 06 11 / 75 24 05

- Telefax: 06 11 / 75 33 30

- E-Mail: auskunftsdienst@stba.bund400.de

Zweigstelle Berlin

Postfach 276

10124 Berlin

- Telefon: 030 / 23 24 68 66

- Telefax: 030 / 23 24 68 72

- E-Mail: stba-berlin.infodienst@t-online.de



Copyright: Statistisches Bundesamt, Wiesbaden 1998

Alle Rechte vorbehalten.

Sämtliche Daten sowie alle Teile der Dokumentation unterliegen dem Urheberrecht. Alle Rechte sind geschützt. Jegliche Vervielfältigung oder Verbreitung, ganz oder teilweise, bedarf der vorherigen Zustimmung.

Inhalt

	Seite
Vorbemerkung.....	5
Teil I: Ergebnisse früherer Bundestags-, Europa-, und Landtagswahlen nach Ländern	
1 Bundestagswahlen	
1.1 Wahltermine seit 1949	11
1.2 Bevölkerung, Wahlberechtigte, Wähler, Wahlbeteiligung und Stimmabgabe bei den Bundestagswahlen 1990 und 1994 nach Ländern	12
1.3 Bevölkerung, Wahlberechtigte, Wähler und Wahlbeteiligung 1949 bis 1987 nach Ländern	14
1.4 Stimmabgabe 1949 bis 1987 nach Ländern - Erststimmen -	15
1.5 Stimmabgabe 1949 bis 1987 nach Ländern - Zweitstimmen -	16
1.6 Wahlbeteiligung und Stimmabgabe bei den Bundestagswahlen 1949 bis 1987 nach Ländern	17
1.7 Wahlbeteiligung und Stimmabgabe bei den Bundestagswahlen 1990 und 1994 nach Ländern	28
1.8 Sitze der Parteien bei den Bundestagswahlen 1949 bis 1987 nach Ländern	36
1.9 Vom Berliner Abgeordnetenhaus gewählte Bundestagsabgeordnete 1949 bis 1987	39
1.10 Sitze der Parteien bei den Bundestagswahlen 1990 und 1994 nach Ländern	40
1.11 Bundestagsabgeordnete nach Geschlecht und Parteien bei den Bundestagswahlen seit 1949	43
1.12 Wahlbeteiligung der Männer und Frauen bei den Bundestagswahlen 1953 bis 1990 nach Altersgruppen	44
1.13 Stimmabgabe der Männer und Frauen bei den Bundestagswahlen 1953 bis 1990 nach Altersgruppen	45
2 Europawahlen	
2.1 Wahltermine seit 1979	49
2.2 Wahlbeteiligung und Stimmabgabe bei den Europawahlen 1979 bis 1989 nach Ländern	50
2.3 Wahlbeteiligung und Stimmabgabe bei der Europawahl 1994 nach Ländern	52
2.4 Sitze der Parteien bei den Europawahlen seit 1979	
2.4.1 Gesamtzahl der Sitze der Parteien	54
2.4.2 Sitzverteilung der CDU nach Ländern	54
3 Landtagswahlen	
3.1 Wahltermine seit 1946	55
3.2 Wahlberechtigte, Wähler, Stimmabgabe und Sitzverteilung in den Ländern seit 1946	56
3.3 Wahlbeteiligung der Männer und Frauen bei der jeweils letzten Landtagswahl nach Altersgruppen und Ländern	79
3.4 Stimmabgabe der Männer und Frauen bei der jeweils letzten Landtagswahl nach Altersgruppen und Ländern	82
Teil II: Vergleichszahlen aus früheren Wahlen für die Wahlkreise zum 14. Deutschen Bundestag	
Wahlbeteiligung und Stimmabgabe bei der Bundestagswahl 1994 und den letzten Landtagswahlen nach Bundestagswahlkreisen 1998	86
Teil III: Strukturdaten für die Wahlkreise zum 14. Deutschen Bundestag	
	134
Anhang	
Erläuterungen der in den Tabellen (Teil I und II) aufgeführten Kurzbezeichnungen der Parteien bzw. sonstigen politischen Vereinigungen - Nach dem Alphabet	167

Zeichenerklärung

-	= nichts vorhanden
x	= Tabellenfach gesperrt, weil Aussage nicht sinnvoll
.	= Zahlenwert unbekannt oder geheimzuhalten
0	= weniger als die Hälfte von 1 in der letzten besetzten Stelle, jedoch mehr als nichts

Abkürzungen

Abs.	= Absatz
Art.	= Artikel
AZ	= absolute Zahlen
BaWü	= Baden-Württemberg
BB	= Brandenburg
BGBI.	= Bundesgesetzblatt
BW	= Bundestagswahl
bzw.	= beziehungsweise
dar.	= darunter
DDR	= Deutsche Demokratische Republik
einschl.	= einschließlich
ha	= Hektar
HB	= Bremen
Insg.	= Insgesamt
Kfz	= Kraftfahrzeug
km ²	= Quadratkilometer
LF	= landwirtschaftlich genutzte Fläche
lfd. Nr.	= laufende Nummer
LI	= Landesliste
LW	= Landtagswahl
Pkw	= Personenkraftwagen
MV	= Mecklenburg-Vorpommern
S.	= Seite
SN	= Sachsen
ST	= Sachsen-Anhalt
TH	= Thüringen
u.	= und
Wkr.	= Wahlkreis

Gebietsstand:

Die Angaben für den Teil I über die Bundestags- und Europawahlen beziehen sich für die Jahre 1949 bis 1989 auf das frühere Bundesgebiet ohne Berlin-West nach dem Gebietsstand vor dem 3.10.1990.

Die Angaben für Berlin-West beziehen sich auf den Gebietsstand vor dem 3.10.1990.

Die übrigen Angaben für Teil I zu den Bundestags- und Europawahlen und die Angaben in den Teilen II und III beziehen sich auf die Bundesrepublik Deutschland nach dem Gebietsstand seit dem 3.10.1990

Vorbemerkung

Zur Vorbereitung der Wahl zum 14. Deutschen Bundestag am 27. September 1998 erscheinen im vorliegenden Heft 1 Ergebnisse und Vergleichszahlen früherer Bundestags-, Europa- und Landtagswahlen sowie Strukturdaten für die Bundestagswahlkreise, und zwar im

- Teil I Ergebnisse früherer Bundestags-, Europa- und Landtagswahlen nach Ländern
- Teil II Vergleichszahlen aus früheren Wahlen für die Bundestagswahlkreise
- Teil III Strukturdaten für die Bundestagswahlkreise

Die Tabellen 1.2 bis 1.11, 2.2 bis 2.4.2 und 3.2 enthalten Daten über die Bevölkerung, die Wahlberechtigten, die Wähler und die Wahlbeteiligung, die gültigen und ungültigen Stimmen, die Verteilung der gültigen Stimmen auf die einzelnen Parteien bzw. sonstigen politischen Vereinigungen nach Ländern, die Verteilung der Sitze im Deutschen Bundestag seit 1949, der Abgeordneten des Europäischen Parlaments aus der Bundesrepublik Deutschland seit 1979 und in den Landtagen seit 1946 (bzw. Bürgerschaften und Stadtverordnetenversammlungen) jeweils nach dem Stand bei der Wahl. Die Tabellen 1.12 und 1.13 enthalten Ergebnisse aus der repräsentativen Wahlstatistik über die Wahlbeteiligung und Stimmabgabe nach Alter und Geschlecht für die Bundestagswahlen 1953 bis 1990. Für 1994 liegen keine entsprechenden Ergebnisse vor, **da die Vorschriften über die repräsentative Wahlstatistik durch Gesetz ausgesetzt** wurden. Ergebnisse nach Alter und Geschlecht für die jeweils letzte Landtagswahl sind in den Tabellen 3.3 und 3.4 nachgewiesen (nicht von Mecklenburg-Vorpommern, Brandenburg und Thüringen).

Teil II enthält Vergleichszahlen aus früheren Wahlen für die Wahlkreise zum 14. Deutschen Bundestag. Die Tabellen weisen die Ergebnisse der Bundestagswahl 1994 nach Erst- und Zweitstimmen sowie die Ergebnisse der jeweils letzten Landtagswahl, umgerechnet auf die Wahlkreise zum 14. Deutschen Bundestag aus (Die Landtagswahl 1998 in Niedersachsen konnte insoweit nicht mehr berücksichtigt werden). Bei den absoluten Ergebnissen der Landtagswahl in Bayern handelt es sich um den Mittelwert der Erst- und Zweitstimmen, da dort beide Wählerstimmen für die Berechnung der Sitzverteilung herangezogen werden. Nur dieser Mittelwert hat Aussagekraft beim Vergleich von Landtagswahlergebnissen mit den Zweitstimmenergebnissen der Bundestagswahl. Die für die Mittelwerte ausgewiesenen Prozentzahlen sind gleich denen des Gesamtstimmenergebnisses.

Die Vergleichszahlen für die Land- bzw. Bundestagswahlen sind zum Teil von den einzelnen Statistischen Landesämtern geliefert worden. Dabei wurden die Veränderungen der Wahlkreis- und Landesgrenzen berücksichtigt. Die Grenzen folgender Bundestagswahlkreise sind für die Wahl zum 14. Deutschen Bundestag geändert worden:

- Wkr. 8 Segeberg - Stormarn-Nord
- 9 Ostholstein
- 50 Bremen-Ost
- 51 Bremen-West
- 92 Recklinghausen II - Borken I
- 93 Gelsenkirchen I
- 95 Bottrop - Recklinghausen IV
- 96 Borken II
- 101 Gütersloh
- 102 Bielefeld
- 103 Herford - Minden-Lübbecke I
- 104 Minden-Lübbecke II
- 111 Bochum II - Ennepe-Ruhr-Kreis II
- 112 Herne - Bochum III
- 148 Koblenz
- 153 Montabaur
- 170 Neckar - Zaber
- 171 Heilbronn
- 175 Karlsruhe-Stadt
- 176 Karlsruhe-Land
- 177 Rastatt
- 183 Pforzheim
- 199 Altötting
- 200 Freising
- 208 München-Land
- 211 Traunstein
- 238 Augsburg-Stadt
- 239 Augsburg-Land
- 240 Donau-Ries

Das Gebiet der Wahlkreise für die Wahl zum 14. Deutschen Bundestag ist in der / im

- Bekanntmachung der Neufassung des Bundeswahlgesetzes vom 23. Juli 1993 (BGBl. I S. 1288, 1594)
- Dreizehnten Gesetz zur Änderung des Bundeswahlgesetzes vom 15. November 1996 (BGBl. I S. 1712)
- Bekanntmachung zur Wahlkreiseinteilung für die Wahl zum Bundestag der Bundesrepublik Deutschland vom 9. Juli 1997 (BGBl. I S. 1691)
- Zweiten Bekanntmachung zur Wahlkreiseinteilung für die Wahl zum Bundestag der Bundesrepublik Deutschland vom 1. Dezember 1997 (BGBl. I S. 2772)

beschrieben.

Teil III beinhaltet Strukturdaten für die Bundestagswahlkreise. Die Tabellen enthalten Angaben über Gebiet und Bevölkerung, Land- und Forstwirtschaft, Bergbau und Verarbeitendes Gewerbe, Kraftfahrzeugbestand, Bautätigkeit und Wohnungsbestand, sozialversicherungspflichtig beschäftigte Arbeitnehmer und Arbeitslose. Die Strukturdaten stammen überwiegend aus Statistiken, die vom Statistischen Bundesamt und den statistischen Ämtern der Länder bearbeitet wurden (u.a. aus der Veröffentlichung „Statistik Regional“). Die Angaben über die sozialversicherungspflichtig beschäftigten Arbeitnehmer und Arbeitslosenquoten wurden von der Bundesanstalt für Arbeit zur Verfügung gestellt. Bei den Ergebnissen je 1 000 Einwohner wurde auf die Bevölkerungszahlen zum 31.12. des Jahres Bezug genommen, für das die Strukturdaten nachgewiesen werden, bei den Daten zu den sozialversicherungspflichtig beschäftigten Arbeitnehmern auf die Bevölkerungszahlen zum 31.12.1996.

Bei Landkreisen, deren Gemeinden mehreren Wahlkreisen zugeordnet sind, entsprechen die Angaben für die Spalten 1 - 7, 30 - 36 der tatsächlichen Abgrenzung. Dies trifft auch für die Großstädte, die mehrere Wahlkreise bilden, für die Spalten 2 - 7 zu (Ausnahme: Frankfurt am Main). Für die übrigen Spalten wurde bei den Großstädten eine Untergliederung auf die einzelnen Wahlkreise nicht vorgenommen (Ausnahme: Spalten 24, 25, 29 für Berlin). Die Ergebnisse in den Spalten 8 - 29 derjenigen Landkreise, die von Wahlkreisgrenzen durchschnitten werden, sind demjenigen Wahlkreis zugeordnet worden, zu dem der größte Teil der Bevölkerung gehört. In Spalte 1 wurden die kleineren, durch Wahlkreisgrenzen geschnittenen Gemeinden demjenigen Wahlkreis zugeordnet, zu dem der größte Teil der Bevölkerung der Gemeinde gehört.

Im Anhang befindet sich ein alphabetisches Verzeichnis der Parteien und sonstigen politischen Vereinigungen, die bei Bundestagswahlen seit 1949, Europawahlen seit 1979 und Landtagswahlen seit 1946 kandidierten.

Alle im Heft 1 aufgeführten Begriffe entsprechen den Formulierungen im Bundeswahlgesetz, in der Bundeswahlordnung und in den hierzu herausgegebenen Kommentaren.

Erläuterungen und Hinweise zu den Strukturdaten

Fläche

Die Angaben über die Fläche (Gebiet) beruhen auf Unterlagen der Vermessungs- bzw. Katasterämter.

Bevölkerung

Zur Bevölkerung gehören alle Einwohner, deren Hauptwohnung in der Bundesrepublik Deutschland liegt, einschließlich der im Bundesgebiet gemeldeten Ausländer (auch Staatenlose). Nicht zur Bevölkerung gehören die Angehörigen der ausländischen Stationierungsstreitkräfte, der ausländischen diplomatischen und konsularischen Vertretungen mit ihren Familienangehörigen. Die Bevölkerungsdichte der jeweiligen regionalen Gliederung ergibt sich aus der Bevölkerungszahl, dividiert durch die Fläche.

Deutsche Bevölkerung

Fortgeschriebene deutsche Bevölkerung auf der Grundlage der Ergebnisse der Volkszählung 1987 (früheres Bundesgebiet) und des zentralen Einwohnerregisters der ehemaligen DDR und Berlin-Ost.

Bevölkerungsbewegung

Man unterscheidet die natürliche und räumliche Bevölkerungsbewegung. Bei der natürlichen Bevölkerungsbewegung werden die Lebendgeborenen und die Gestorbenen, bei der räumlichen Bevölkerungsbewegung die Zu- und die Fortzüge (über Kreisgrenzen/kreisfreie Stadt) nachgewiesen.

Landwirtschaftliche Betriebe

Betriebe ab 1 ha Land- und Forstwirtschaftliche Betriebsfläche, deren landwirtschaftlich genutzte Fläche (LF) gleich oder größer als 10 % der Waldfläche ist. Betriebe unter 1 ha LF mit Mindesterzeugungseinheiten sind ebenfalls nachgewiesen.

Bergbau und Verarbeitendes Gewerbe

Die Angaben beziehen sich auf Betriebe von Unternehmen mit 20 und mehr Beschäftigten.

Kraftfahrzeugbestand

Die Zahlen werden aus dem Zentralen Fahrzeugregister beim Kraftfahrt-Bundesamt ermittelt, das auf den Meldungen der Kraftfahrzeug-Zulassungstellen basiert.

Fertiggestellte Wohnungen und Wohnungsbestand

In den Zahlen sind die 1995 fertiggestellten Wohnungen in Wohn- und Nichtwohngebäuden enthalten. Als Wohnung wurde die Gesamtheit der Räume erfaßt, in der die Führung eines Haushalts möglich ist; sie muß stets eine Küche oder einen Raum mit Kochnische oder Kochschrank enthalten.

Der Wohnungsbestand wird zwischen den Gebäude- und Wohnungszählungen durch Fortschreibung der Ergebnisse mit Hilfe der Bautätigkeitsstatistik ermittelt.

Sozialversicherungspflichtig beschäftigte Arbeitnehmer

Arbeiter, Angestellte und Personen in beruflicher Ausbildung, die in der gesetzlichen Rentenversicherung, Krankenversicherung und/oder Arbeitslosenversicherung pflichtversichert sind oder für die Beitragsteile zur gesetzlichen Rentenversicherung gezahlt werden. Die sozialversicherungspflichtig Beschäftigten sind nach dem Arbeitsortprinzip ausgewiesen.

Arbeitslose

Personen, die als Arbeitslose beim Arbeitsamt registriert sind.

Teil I

Ergebnisse früherer Bundestags-, Europa- und Landtagswahlen nach Ländern

1 Bundestagswahlen

1.1 Wahltermine seit 1949

14. August	1949
6. September	1953
15. September	1957
17. September	1961
19. September	1965
28. September	1969
19. November	1972
3. Oktober	1976
5. Oktober	1980
6. März	1983
25. Januar	1987
2. Dezember	1990
16. Oktober	1994
27. September	1998

1.2 Bevölkerung, Wahlberechtigte, Wähler, Wahlbeteiligung und

Wahl- jahr	Deutschland	Schleswig- Holstein	Hamburg	Nieder- sachsen	Bremen	Nordrhein- Westfalen	Hessen	Rheinland- Pfalz	Baden- Württemberg
Durchschnittliche									
1990	79 364 504	2 614 145	1 640 473	7 340 345	679 136	17 243 602	5 716 965	3 733 866	9 726 251
1994	81 421 960	2 700 529	1 704 521	7 678 566	681 970	17 783 054	5 972 053	3 938 342	10 249 991
Wahlbe									
1990	60 436 560	2 085 858	1 263 637	5 760 382	523 471	13 096 236	4 294 116	2 935 588	7 121 831
1994	60 452 009	2 113 279	1 241 912	5 886 587	510 027	13 089 684	4 290 259	2 985 384	7 204 997
Wäh									
1990	46 995 915	1 639 537	988 556	4 640 203	400 467	10 310 531	3 484 107	2 397 054	5 515 393
1994	47 737 999	1 708 851	990 362	4 816 698	400 609	10 716 504	3 532 885	2 456 152	5 742 579
Wahlbe Wähler in % der									
1990	77,8	78,6	78,2	80,6	76,5	78,7	81,1	81,7	77,4
1994	79,0	80,9	79,7	81,8	78,5	81,9	82,3	82,3	79,7
- Erst									
Gültige									
1990	46 274 925	1 621 433	978 966	4 593 538	395 687	10 186 308	3 429 645	2 351 747	5 420 722
1994	46 949 356	1 689 584	981 623	4 765 159	394 483	10 467 028	3 474 854	2 411 725	5 655 566
CDU und									
1990	45,7	46,1	38,9	46,2	32,2	42,4	43,9	46,7	49,2
1994	45,0	45,7	38,1	45,2	32,9	42,1	45,1	46,9	48,5
SPD									
1990	35,2	41,2	43,8	40,7	44,3	43,2	40,6	38,3	30,3
1994	38,3	42,8	42,1	43,6	47,6	45,6	39,9	40,4	33,2
F.D.P.									
1990	7,8	6,8	7,3	6,4	9,1	6,8	6,8	7,2	8,0
1994	3,3	3,0	3,0	3,2	3,8	3,3	3,4	3,7	4,4
GRÜNE									
1990	4,4	4,1	6,2	4,8	9,5	5,1	5,8	4,9	6,8
1994	6,5	7,1	12,6	5,8	10,3	6,6	7,9	6,3	8,3
PDS									
1990	2,3	-	-	-	-	-	-	-	-
1994	4,1	-	1,1	0,4	2,0	0,4	0,6	0,0	0,3
Sonstige									
1990	4,7	1,8	3,8	1,8	4,9	2,5	3,0	2,9	5,7
1994	2,8	1,4	3,1	1,7	3,4	2,0	3,1	2,6	5,2
- Zweit									
Gültige									
1990	46 455 772	1 624 676	980 727	4 603 385	396 319	10 206 642	3 443 005	2 363 719	5 439 352
1994	47 105 174	1 693 157	982 800	4 777 308	394 249	10 513 735	3 485 902	2 426 232	5 668 824
CDU und									
1990	43,8	43,5	36,6	44,3	30,9	40,5	41,3	45,6	46,5
1994	41,4	41,5	34,9	41,3	30,2	38,0	40,7	43,8	43,3
SPD									
1990	33,5	38,5	41,0	38,4	42,5	41,1	38,0	36,1	29,1
1994	36,4	39,6	39,7	40,6	45,5	43,1	37,2	39,4	30,7
F.D.P.									
1990	11,0	11,4	12,0	10,3	12,8	11,0	10,9	10,4	12,3
1994	6,9	7,4	7,2	7,7	7,2	7,6	8,1	6,9	9,9
GRÜNE									
1990	3,8	4,0	5,8	4,5	8,3	4,3	5,6	4,0	5,7
1994	7,3	8,3	12,6	7,1	11,1	7,4	9,3	6,2	9,6
PDS									
1990	2,4	0,3	1,1	0,3	1,1	0,3	0,4	0,2	0,3
1994	4,4	1,1	2,2	1,0	2,7	1,0	1,1	0,6	0,8
Sonstige									
1990	5,4	2,2	3,5	2,2	4,4	2,8	3,9	3,7	6,2
1994	3,6	2,0	3,3	2,4	3,3	2,8	3,7	3,1	5,7

1) 18 Jahre und älter. - 2) CSU nur in Bayern. - 3) Einschl. Wählergemeinschaften und Einzelbewerber.

tagswahlen

Stimmabgabe bei den Bundestagswahlen 1990 und 1994 nach Ländern

Bayern	Saarland	Berlin	Mecklenburg- Vorpommern	Brandenburg	Sachsen- Anhalt	Thüringen	Sachsen	Wahl- jahr
Bevölkerung								
11 342 774	1 070 277	3 420 183	1 932 590	2 591 213	2 890 474	2 626 490	4 795 720	1990
11 890 374	1 083 669	3 477 227	1 836 894	2 535 379	2 768 713	2 524 555	4 596 123	1994
rechtigte¹⁾								
8 623 570	848 363	2 537 310	1 432 336	1 956 684	2 237 790	2 009 711	3 707 677	1990
8 767 500	838 131	2 505 857	1 379 175	1 934 963	2 156 706	1 955 586	3 591 962	1994
ler								
6 419 744	721 699	2 043 894	1 015 043	1 444 148	1 615 723	1 534 654	2 825 162	1990
6 744 161	699 992	1 970 458	1 004 208	1 383 467	1 518 973	1 464 137	2 587 963	1994
teiligung Wahlberechtigten								
74,4	85,1	80,6	70,9	73,8	72,2	76,4	76,2	1990
76,9	83,5	78,6	72,8	71,5	70,4	74,9	72,0	1994
stimmen -								
Stimmen								
6 339 599	708 512	1 988 057	985 287	1 417 960	1 585 749	1 507 184	2 764 531	1990
6 675 876	669 441	1 948 679	980 263	1 366 708	1 499 400	1 423 263	2 545 704	1994
CSU in %²⁾								
54,0	38,9	40,5	43,5	36,7	39,4	45,9	50,5	1990
54,8	39,7	32,9	40,3	28,2	39,8	42,9	51,2	1994
in %								
27,6	51,7	33,1	30,8	34,2	25,2	22,2	18,2	1990
30,7	50,6	35,2	30,0	45,7	34,2	31,6	23,5	1994
in %								
6,0	4,8	7,6	10,2	8,8	17,6	13,0	10,6	1990
3,1	2,0	2,4	2,6	2,2	3,5	3,4	3,4	1994
in %								
5,4	2,7	4,2	-	-	-	-	-	1990
6,0	4,3	8,9	1,3	3,2	3,8	4,7	4,2	1994
in %								
0,0	-	10,0	14,1	11,8	10,0	8,8	9,2	1990
0,2	0,4	16,8	24,4	20,3	17,6	16,4	17,2	1994
Parteien in %³⁾								
7,0	1,8	4,6	1,4	8,5	7,8	10,0	11,5	1990
5,1	3,1	3,8	1,5	0,4	1,1	1,0	0,6	1994
stimmen -								
Stimmen								
6 367 183	711 198	2 012 677	997 121	1 423 440	1 591 386	1 514 272	2 780 670	1990
6 693 003	674 800	1 950 072	982 248	1 370 320	1 501 383	1 428 990	2 562 151	1994
CSU in %²⁾								
51,9	38,1	39,4	41,2	36,3	38,6	45,2	49,5	1990
51,2	37,2	31,4	38,5	28,1	38,8	41,0	48,0	1994
in %								
26,7	51,2	30,6	26,5	32,9	24,7	21,9	18,2	1990
29,6	48,8	34,0	28,8	45,1	33,4	30,2	24,3	1994
in %								
8,7	6,0	9,1	9,1	9,7	19,7	14,6	12,4	1990
6,4	4,3	5,2	3,4	2,6	4,1	4,1	3,8	1994
in %								
4,6	2,3	3,9	-	-	-	-	-	1990
6,3	5,8	10,2	3,6	2,9	3,6	4,9	4,8	1994
in %								
0,2	0,2	9,7	14,2	11,0	9,4	8,3	9,0	1990
0,5	0,7	14,8	23,6	19,3	18,0	17,2	16,7	1994
Parteien in %								
8,0	2,3	7,2	8,9	10,0	7,6	9,9	10,9	1990
5,9	3,2	4,4	2,1	2,0	2,1	2,5	2,4	1994

1 Bundestagswahlen
1.3 Bevölkerung, Wahlberechtigte, Wähler und Wahlbeteiligung 1949 bis 1987 nach Ländern

Wahl-jahr	Früheres Bundesgebiet ohne Berlin-West	Schleswig-Holstein	Hamburg	Nieder-sachsen	Bremen	Nordrhein-Westfalen	Hessen	Rheinland-Pfalz	Baden-Württem-berg	Bayern	Saarland
Durchschnittliche Bevölkerung											
1949	47 093 100	2 646 500	1 494 400	6 700 900	522 200	12 589 800	4 184 300	2 813 700	6 133 200	9 083 600	924 400
1953	49 141 900	2 365 100	1 655 300	6 565 200	584 500	13 803 000	4 363 200	3 120 800	6 636 900	9 078 500	969 500
1957	51 432 400	2 257 300	1 771 200	6 493 100	654 500	15 027 700	4 569 400	3 286 100	7 224 700	9 149 700	998 500
1961	53 977 400	2 317 400	1 832 300	6 640 900	706 400	15 901 700	4 814 400	3 417 100	7 759 200	9 515 500	1 072 600
1965	56 811 100	2 422 800	1 857 000	6 892 000	738 000	16 660 900	5 136 700	3 567 300	8 360 400	10 052 600	1 123 300
1969	58 711 700	2 544 800	1 820 000	7 069 100	755 500	17 044 000	5 380 200	3 660 000	8 817 700	10 491 900	1 128 600
1972	59 598 600	2 554 100	1 773 900	7 198 700	737 000	17 166 500	5 512 500	3 684 900	9 112 400	10 737 900	1 120 700
1976	59 563 700	2 583 400	1 708 300	7 231 600	713 600	17 095 900	5 542 500	3 656 900	9 135 100	10 803 600	1 092 800
1980	59 667 000	2 605 400	1 649 600	7 246 500	694 600	17 043 700	5 588 700	3 639 000	9 232 800	10 898 900	1 067 800
1983	59 562 100	2 617 600	1 617 100	7 251 500	682 000	16 900 100	5 583 900	3 633 700	9 256 600	10 965 500	1 054 300
1987 ¹⁾	59 064 333	2 554 241	1 592 770	7 162 103	660 084	16 711 845	5 507 777	3 630 823	9 286 387	10 902 643	1 055 660
Wahlberechtigte²⁾											
1949	31 207 620	1 731 022	1 141 214	4 425 610	379 839	8 681 794	2 906 239	1 900 797	4 056 930	5 984 175	X
1953	33 120 940	1 573 480	1 241 880	4 388 818	420 958	9 599 109	3 081 783	2 143 337	4 536 755	6 134 820	X
1957	35 400 923	1 548 961	1 328 657	4 438 885	467 250	10 407 006	3 214 856	2 237 023	4 857 815	6 240 499	659 971
1961	37 440 715	1 626 141	1 386 411	4 613 112	507 760	11 085 775	3 395 285	2 348 108	5 211 883	6 551 728	714 512
1965	38 510 395	1 687 266	1 392 994	4 748 325	525 730	11 322 627	3 516 041	2 403 771	5 425 126	6 752 276	736 239
1969	38 677 235	1 711 511	1 341 494	4 760 938	524 110	11 259 648	3 573 336	2 410 176	5 510 280	6 851 646	734 096
1972	41 446 302	1 839 177	1 348 617	5 126 515	540 928	11 992 806	3 841 104	2 623 690	5 960 714	7 375 146	797 605
1976	42 058 015	1 864 033	1 287 473	5 205 680	528 346	12 118 533	3 899 454	2 676 890	6 118 464	7 547 820	811 322
1980	43 231 741	1 928 108	1 253 335	5 363 576	523 161	12 374 314	4 001 747	2 759 777	6 370 535	7 827 420	829 768
1983	44 088 935	1 975 075	1 246 089	5 480 450	523 260	12 576 604	4 071 991	2 816 609	6 544 795	8 012 989	841 073
1987	45 327 982	2 039 338	1 258 320	5 628 104	521 646	12 827 646	4 179 951	2 874 920	6 830 771	8 320 069	847 217
Wähler											
1949	24 495 614	1 431 020	926 435	3 439 964	310 980	6 909 719	2 247 390	1 513 756	2 864 774	4 851 576	X
1953	28 479 550	1 391 768	1 085 279	3 894 742	367 920	8 250 961	2 672 103	1 842 707	3 710 253	5 263 817	X
1957	31 072 894	1 367 225	1 185 178	3 950 248	414 498	9 158 928	2 863 092	1 976 225	4 097 575	5 470 347	589 578
1961	32 849 624	1 431 704	1 227 787	4 083 490	447 936	9 799 429	3 028 241	2 069 927	4 419 748	5 714 545	626 817
1965	33 416 207	1 448 994	1 202 934	4 145 849	452 799	9 920 068	3 073 037	2 114 311	4 598 715	5 803 004	656 496
1969	33 523 064	1 471 900	1 174 981	4 164 690	452 373	9 827 911	3 151 868	2 097 308	4 690 427	5 837 724	653 882
1972	37 761 589	1 665 020	1 242 832	4 684 898	492 431	11 005 807	3 522 483	2 404 007	5 376 985	6 626 216	740 910
1976	38 165 753	1 687 951	1 173 082	4 757 376	475 582	11 066 546	3 585 275	2 448 946	5 452 370	6 764 839	753 786
1980	38 292 176	1 716 553	1 113 199	4 790 833	459 208	11 008 682	3 598 071	2 480 763	5 518 062	6 854 780	752 025
1983	39 279 529	1 761 269	1 105 844	4 909 061	462 122	11 254 374	3 673 072	2 546 266	5 785 570	7 020 065	761 886
1987	38 225 294	1 720 817	1 044 370	4 782 941	431 635	10 956 596	3 582 159	2 493 602	5 676 772	6 796 701	739 701
Wahlbeteiligung Wähler in % der Wahlberechtigten											
1949	78,5	82,7	81,2	77,7	81,9	79,6	77,3	79,6	70,6	81,1	X
1953	86,0	88,5	87,4	88,7	87,4	86,0	86,7	86,0	81,8	85,8	X
1957	87,8	88,3	89,2	89,0	88,7	88,0	89,1	88,3	84,4	87,7	89,3
1961	87,7	88,0	88,6	88,5	88,2	88,4	89,2	88,2	84,8	87,2	87,7
1965	86,8	85,9	86,4	87,3	86,1	87,6	87,4	88,0	84,8	85,9	89,2
1969	86,7	86,0	87,6	87,5	86,3	87,3	88,2	87,0	85,1	85,2	89,1
1972	91,1	90,5	92,2	91,4	91,0	91,8	91,7	91,6	90,2	89,8	92,9
1976	90,7	90,6	91,1	91,4	90,0	91,3	91,9	91,5	89,1	89,6	92,9
1980	88,6	89,0	88,8	89,3	87,8	89,0	89,9	89,9	86,6	87,6	90,6
1983	89,1	89,2	88,7	89,6	88,3	89,5	90,2	90,4	88,4	87,6	90,6
1987	84,3	84,4	83,0	85,0	82,7	85,4	85,7	86,7	83,1	81,7	87,3

1) Stand am 25. Mai 1987 - 2) 1949 bis 1969: 21 Jahre und älter; ab 1972: 18 Jahre und älter

1 Bundestagswahlen
1.4 Stimmabgabe 1949 bis 1987 nach Ländern
- Erststimmen -

Wahl-jahr	Früheres Bundesgebiet ohne Berlin-West	Schleswig-Holstein	Hamburg	Niedersachsen	Bremen	Nordrhein-Westfalen	Hessen	Rheinland-Pfalz	Baden-Württemberg	Bayern	Saarland
Gültige Stimmen											
1949 ¹⁾	23 732 398	1 397 671	905 444	3 365 965	303 885	6 726 543	2 128 278	1 431 556	2 745 453	4 727 623	X
1953	27 519 760	1 354 178	1 047 678	3 749 035	359 832	7 994 686	2 577 533	1 762 045	3 601 128	5 073 645	X
1957	30 156 214	1 334 648	1 166 080	3 827 696	405 757	8 936 963	2 760 185	1 908 217	3 954 757	5 303 364	558 547
1961	32 004 466	1 399 349	1 209 644	4 001 840	439 624	9 565 976	2 943 882	2 000 282	4 273 898	5 578 310	591 661
1965	32 437 049	1 407 936	1 179 133	4 036 239	441 119	9 660 392	2 976 919	2 031 769	4 437 880	5 638 328	627 334
1969	32 713 516	1 444 755	1 160 584	4 086 007	441 324	9 591 257	3 078 497	2 048 165	4 553 275	5 679 132	630 520
1972	37 303 779	1 646 552	1 235 079	4 638 089	487 570	10 877 706	3 485 576	2 370 712	5 306 004	6 528 620	727 871
1976	37 695 644	1 673 626	1 166 421	4 647 598	472 108	10 959 285	3 544 031	2 421 469	5 384 526	6 682 626	743 954
1980	37 806 531	1 696 845	1 103 281	4 743 197	454 710	10 892 068	3 550 931	2 442 369	5 439 309	6 744 678	739 143
1983	38 845 353	1 745 142	1 099 514	4 866 178	457 048	11 155 470	3 632 407	2 488 426	5 708 420	6 941 574	751 174
1987	37 742 813	1 701 717	1 036 171	4 738 091	427 575	10 839 066	3 526 077	2 453 846	5 588 316	6 705 884	726 070
SPD in %											
1949 ¹⁾	29,2	29,6	39,6	33,4	34,4	31,4	32,1	28,6	23,9	22,7	X
1953	29,5	26,7	39,8	31,0	39,4	32,6	34,5	28,0	23,4	23,9	X
1957	32,0	30,9	46,2	33,4	46,5	34,1	38,8	30,7	26,6	25,1	25,1
1961	36,5	36,5	47,2	38,9	50,1	37,6	43,2	33,8	32,4	30,3	33,6
1965	40,1	39,2	49,6	40,5	49,6	43,3	46,9	37,7	33,9	33,9	40,0
1969	44,0	44,5	57,8	45,3	53,4	47,7	50,6	41,2	37,9	35,9	41,4
1972	48,9	52,1	60,2	51,5	61,8	52,8	53,3	47,6	42,8	39,4	50,5
1976	43,7	48,0	54,3	47,0	54,4	47,9	46,9	42,4	38,3	33,7	46,7
1980	44,5	49,7	54,8	48,8	53,9	48,5	48,5	44,1	38,7	33,4	50,0
1983	40,4	44,3	50,8	43,4	52,3	45,0	44,1	40,5	33,8	30,2	46,3
1987	39,2	43,0	44,2	43,4	49,5	44,9	41,6	39,4	31,9	28,5	45,7
CDU und CSU in %²⁾											
1949 ¹⁾	31,0	30,7	19,7	17,6	16,9	36,9	21,4	49,0	39,6	29,2	X
1953	43,7	49,2	20,6	28,0	23,8	50,5	29,5	52,5	51,1	48,3	X
1957	50,3	50,2	38,2	37,3	30,7	55,0	38,6	54,0	53,4	57,9	54,8 ³⁾
1961	46,0	43,5	32,4	40,1	27,8	48,1	35,8	49,4	45,8	55,7	49,3
1965	48,8	50,8	38,3	47,6	34,9	48,2	38,9	50,1	50,9	56,8	48,0
1969	46,6	47,3	33,8	45,5	32,7	44,4	38,8	48,4	51,1	54,5	46,7
1972	45,4	42,9	33,3	43,3	29,8	41,5	40,5	46,6	50,5	55,5	44,0
1976	48,9	44,5	36,1	46,2	32,8	44,8	45,1	50,2	53,6	60,0	46,5
1980	46,0	40,7	32,4	41,5	30,3	42,1	41,9	47,2	50,8	58,4	43,7
1983	52,2	49,8	40,5	49,0	37,0	48,3	48,3	52,8	57,2	62,2	47,6
1987	47,8	46,1	40,9	44,9	31,7	43,6	45,0	48,2	51,5	57,6	43,8
F.D.P. in %											
1949 ¹⁾	11,9	7,4	15,8	7,5	12,9	8,6	28,1	15,8	17,6	8,5	X
1953	10,8	3,8	17,8	8,2	7,8	8,5	23,7	12,9	13,9	7,3	X
1957	7,5	5,0	9,1	5,8	5,5	5,9	8,8	9,7	13,8	4,8	18,1
1961	12,1	12,5	15,1	11,9	14,6	11,1	14,4	12,8	16,3	8,1	12,7
1965	7,9	6,9	7,8	8,9	10,4	6,2	10,4	8,9	11,6	5,7	7,4
1969	4,8	4,0	3,9	4,7	7,9	4,3	5,5	5,3	6,7	3,4	5,7
1972	4,8	4,2	5,3	4,5	7,1	4,9	5,3	4,8	5,6	4,0	4,0
1976	6,4	6,7	8,1	6,1	10,9	6,4	6,9	6,5	7,0	5,3	5,6
1980	7,2	7,8	9,5	7,3	11,4	7,3	7,0	6,8	7,8	6,1	5,4
1983	2,8	2,1	2,2	2,7	2,8	2,4	2,7	3,2	3,5	3,1	2,5
1987	4,7	4,3	4,8	4,4	4,6	4,1	4,6	4,8	6,1	4,8	3,8
GRÜNE in %											
1980	1,9	1,4	2,5	2,1	3,5	1,7	2,2	1,6	2,5	1,8	0,3
1983	4,1	3,4	6,0	4,5	7,1	3,9	4,4	3,0	4,6	4,0	3,0
1987	7,0	5,9	9,0	6,3	11,7	6,5	7,4	6,2	8,1	7,3	5,1
Sonstige Parteien in %⁴⁾											
1949 ¹⁾	27,8	32,3	24,8	41,4	35,8	23,1	18,5	6,6	18,9	39,5	X
1953	16,0	20,3	21,8	32,8	29,0	8,3	12,3	6,6	11,6	20,5	X
1957	10,2	13,8	6,6	23,4	17,3	5,0	13,8	5,5	6,1	12,3	1,9
1961	5,4	7,5	5,3	9,1	7,8	3,2	6,5	4,0	5,5	6,0	4,3
1965	3,2	3,1	4,2	3,0	5,1	2,4	3,9	3,4	3,6	3,5	4,6
1969	4,7	4,2	4,5	4,5	5,9	3,6	5,2	5,1	4,4	6,2	6,2
1972	1,0	0,8	1,2	0,7	1,3	0,8	1,0	1,0	1,2	1,2	1,5
1976	1,0	0,8	1,5	0,7	1,9	0,9	1,2	0,9	1,1	1,1	1,1
1980	0,4	0,3	0,8	0,3	0,9	0,4	0,4	0,3	0,3	0,3	0,6
1983	0,5	0,3	0,5	0,4	0,8	0,4	0,5	0,4	0,9	0,6	0,6
1987	1,4	0,8	1,1	1,0	2,4	0,8	1,4	1,3	2,4	1,8	1,6

1) Jeder Wähler hatte nur eine Stimme. - 2) CSU nur in Bayern; 1957 auch im Saarland neben der CDU. - 3) Darunter CSU: 21,1%

4) Einschl. Wählergemeinschaften und Einzelbewerber (ohne SPD, CDU, CSU, F.D.P. und GRÜNE).

1 Bundestagswahlen
1.5 Stimmabgabe 1949 bis 1987 nach Ländern
- Zweitstimmen -

Wahl-jahr	Früheres Bundesgebiet ohne Berlin-West	Schleswig-Holstein	Hamburg	Nieder-sachsen	Bremen	Nordrhein-Westfalen	Hessen	Rheinland-Pfalz	Baden-Württemberg	Bayern	Saarland
Gültige Stimmen											
1949 ¹⁾	23 732 398	1 397 671	905 444	3 365 965	303 865	6 726 543	2 128 278	1 431 556	2 745 453	4 727 623	X
1953	27 551 272	1 352 062	1 059 983	3 780 596	356 200	8 008 429	2 556 952	1 775 363	3 588 131	5 073 556	X
1957	29 905 428	1 312 045	1 154 259	3 826 413	398 600	8 855 271	2 727 263	1 899 005	3 907 840	5 273 641	551 091
1961	31 550 901	1 363 366	1 193 737	3 942 955	428 241	9 518 246	2 878 689	1 969 933	4 189 163	5 486 962	579 609
1965	32 620 442	1 416 742	1 187 079	4 052 741	444 217	9 751 232	2 988 452	2 055 730	4 452 227	5 641 491	630 531
1969	32 966 024	1 454 840	1 166 809	4 105 630	447 360	9 687 113	3 098 033	2 056 100	4 584 766	5 730 488	634 885
1972	37 459 750	1 654 156	1 237 065	4 652 474	488 885	10 934 638	3 498 836	2 377 861	5 322 133	6 563 790	729 912
1976	37 822 500	1 680 086	1 168 087	4 658 978	472 988	10 989 562	3 558 002	2 429 253	5 405 534	6 713 695	746 315
1980	37 938 981	1 703 917	1 106 468	4 755 142	455 456	10 919 449	3 565 162	2 451 560	5 454 040	6 786 365	741 422
1983	38 940 687	1 748 119	1 100 867	4 874 836	457 684	11 176 337	3 641 509	2 501 671	5 722 585	6 964 891	752 188
1987	37 867 319	1 706 207	1 038 111	4 748 145	428 183	10 870 092	3 539 809	2 461 976	5 608 973	6 738 987	726 836
SPD in %											
1949 ¹⁾	29,2	29,6	39,6	33,4	34,4	31,4	32,1	28,6	23,9	22,7	X
1953	28,8	26,5	38,1	30,1	39,0	31,9	33,7	27,2	23,0	23,3	X
1957	31,8	30,8	45,8	32,8	46,2	33,5	38,0	30,4	25,8	26,4	25,1
1961	36,2	36,4	46,9	38,7	49,7	37,3	42,8	33,5	32,1	30,1	33,5
1965	39,3	38,8	48,3	39,8	48,5	42,6	45,7	36,7	33,0	33,1	39,8
1969	42,7	43,5	54,6	43,8	52,0	46,8	48,2	40,1	36,5	34,6	39,9
1972	45,8	48,6	54,4	48,1	58,1	50,4	48,5	44,9	38,9	37,8	47,9
1976	42,6	46,4	52,6	45,7	54,0	46,9	45,7	41,7	36,6	32,8	46,1
1980	42,9	46,7	51,7	46,9	52,5	46,8	46,4	42,8	37,2	32,7	48,3
1983	38,2	41,7	47,4	41,3	48,7	42,8	41,6	38,4	31,1	28,9	43,8
1987	37,0	39,8	41,2	41,4	46,5	43,2	38,7	37,1	29,3	27,0	43,5
CDU und CSU in %²⁾											
1949 ¹⁾	31,0	30,7	19,7	17,6	16,9	36,9	21,4	49,0	39,6	29,2	X
1953	45,2	47,1	36,7	35,2	24,8	48,9	33,2	52,1	52,4	47,8	X
1957	50,2	48,1	37,4	39,1	30,4	54,4	40,9	53,7	52,8	57,2	54,5 ³⁾
1961	45,3	41,8	31,9	39,0	27,0	47,6	34,9	48,9	45,3	54,9	49,0
1965	47,6	48,2	37,6	45,8	34,0	47,1	37,8	49,3	49,9	55,6	46,8
1969	46,1	46,2	34,0	45,2	32,3	43,6	38,4	47,8	50,7	54,4	46,1
1972	44,9	42,0	33,3	42,7	29,6	41,0	40,3	45,9	49,8	55,1	43,4
1976	48,6	44,1	35,9	45,7	32,5	44,5	44,8	49,9	53,3	60,0	46,2
1980	44,5	38,9	31,2	39,8	28,8	40,6	40,6	45,6	48,5	57,6	42,3
1983	48,8	46,5	37,6	45,6	34,2	45,2	44,3	49,6	52,6	59,5	44,8
1987	44,3	41,9	37,4	41,5	28,9	40,1	41,3	45,1	46,7	55,1	41,2
F.D.P. in %											
1949 ¹⁾	11,9	7,4	15,8	7,5	12,9	8,6	28,1	15,8	17,6	8,5	X
1953	9,5	4,5	10,3	6,9	7,5	8,5	19,7	12,1	12,7	6,2	X
1957	7,7	5,6	9,4	5,9	5,8	6,3	8,5	9,8	14,4	4,6	18,2
1961	12,8	13,8	15,7	13,2	15,2	11,8	15,2	13,2	16,6	8,7	12,9
1965	9,5	9,4	9,4	10,9	11,7	7,6	12,0	10,2	13,1	7,3	8,6
1969	5,8	5,2	6,3	5,6	9,3	5,4	6,7	6,3	7,5	4,1	6,7
1972	8,4	8,6	11,2	8,5	11,1	7,8	10,2	8,1	10,2	6,1	7,1
1976	7,9	8,8	10,2	7,9	11,8	7,8	8,5	7,6	9,1	6,2	6,6
1980	10,6	12,7	14,1	11,3	15,1	10,9	10,6	9,8	12,0	7,8	7,8
1983	7,0	6,3	6,3	6,9	6,5	6,4	7,6	7,0	9,0	6,2	6,0
1987	9,1	9,4	9,6	8,8	8,8	8,4	9,1	9,1	12,0	8,1	6,9
GRÜNE in %											
1980	1,5	1,4	2,3	1,6	2,7	1,2	1,8	1,4	1,8	1,3	1,1
1983	5,6	5,2	8,2	5,7	9,7	5,2	6,0	4,5	6,8	4,7	4,8
1987	8,3	8,0	11,0	7,4	14,5	7,5	9,4	7,5	10,0	7,7	7,1
Sonstige Parteien in %⁴⁾											
1949 ¹⁾	27,8	32,3	24,8	41,4	35,8	23,1	18,5	6,6	18,9	39,5	X
1953	16,5	21,9	15,0	27,8	28,7	10,7	13,4	8,6	11,8	22,6	X
1957	10,3	15,4	7,4	22,2	17,6	5,9	12,5	6,1	7,1	11,8	2,2
1961	5,7	8,1	5,5	9,1	8,2	3,4	7,1	4,4	6,0	6,2	4,6
1965	3,6	3,6	4,7	3,5	5,8	2,7	4,4	3,8	4,0	3,9	4,8
1969	5,5	5,1	5,1	5,4	6,4	4,2	6,7	5,8	5,3	7,0	7,3
1972	0,9	0,8	1,0	0,7	1,2	0,8	1,0	1,1	1,1	1,0	1,6
1976	0,9	0,7	1,4	0,7	1,6	0,8	1,0	0,9	1,0	1,0	1,1
1980	0,5	0,4	0,8	0,4	1,0	0,5	0,5	0,5	0,4	0,5	0,6
1983	0,5	0,3	0,6	0,4	0,8	0,4	0,5	0,5	0,5	0,7	0,7
1987	1,4	0,8	0,7	0,8	1,3	0,9	1,4	1,3	2,1	2,1	1,3

1) Jeder Wähler hatte nur eine Stimme. - 2) CSU nur in Bayern; 1957 auch im Saarland neben der CDU - 3) Darunter CSU: 21,3%.

4) 1949 auch Einzelbewerber (ohne SPD, CDU, CSU, F.D.P. und GRÜNE).

1 Bundestagswahlen
1.6 Wahlbeteiligung und Stimmabgabe bei den Bundestagswahlen 1949 bis 1987 nach Ländern

Gegenstand der Nachweisung	Einheit	Früheres Bundesgebiet ohne Berlin-West	Schleswig-Holstein	Hamburg	Niedersachsen	Bremen	Nordrhein-Westfalen	Hessen	Rheinland-Pfalz	Baden-Württemberg	Bayern
Bundestagswahl am 14. August 1949¹⁾											
Wahlberechtigte	AZ	31 207 620	1 731 022	1 141 214	4 425 610	379 839	8 681 794	2 906 239	1 900 797	4 056 930	5 984 175
Wähler	AZ	24 495 614	1 431 020	926 435	3 439 964	310 980	6 909 719	2 247 390	1 513 756	2 864 774	4 851 576
Wahlbeteiligung	%	78,5	82,7	81,2	77,7	81,9	79,6	77,3	79,6	70,6	81,1
Ungültig	AZ	763 216	33 349	20 991	73 999	7 115	183 176	119 112	82 200	119 321	123 953
	%	3,1	2,3	2,3	2,2	2,3	2,7	5,3	5,4	4,2	2,6
Gültig	AZ	23 732 398	1 397 671	905 444	3 365 965	303 865	6 726 543	2 128 278	1 431 556	2 745 453	4 727 623
SPD	AZ	6 934 975	413 257	358 873	1 125 295	104 509	2 109 172	684 042	408 905	655 506	1 075 416
	%	29,2	29,6	39,6	33,4	34,4	31,4	32,1	28,6	23,9	22,7
CDU	AZ	5 978 636	428 956	178 786	593 691	51 290	2 481 523	454 437	702 125	1 087 828	-
	%	25,2	30,7	19,7	17,6	16,9	36,9	21,4	49,0	39,6	-
CSU	AZ	1 380 448	-	-	-	-	-	-	-	-	1 380 448
	%	5,8	-	-	-	-	-	-	-	-	29,2
F.D.P.	AZ	2 829 920	103 492	143 371	252 141	39 228	581 456	597 081	226 625	482 381	404 145
	%	11,9	7,4	15,8	7,5	12,9	8,6	28,1	15,8	17,6	8,5
Sonstige	AZ	6 608 419	451 966	224 414	1 394 838	108 838	1 554 392	392 718	93 901	519 738	1 867 614
	%	27,8	32,3	24,8	41,4	35,8	23,1	18,5	6,6	18,9	39,5
davon:											
BP	AZ	986 478	-	-	-	-	-	-	-	-	986 478
	%	4,2	-	-	-	-	-	-	-	-	20,9
DKP/DRP	AZ	429 031	27 066	10 838	273 129	-	117 998	-	-	-	-
	%	1,8	1,9	1,2	8,1	-	1,8	-	-	-	-
DP	AZ	939 934	169 240	118 583	597 542	54 569	-	-	-	-	-
	%	4,0	12,1	13,1	17,8	18,0	-	-	-	-	-
Zentrum	AZ	727 505	12 606	-	113 464	-	601 435	-	-	-	-
	%	3,1	0,9	-	3,4	-	8,9	-	-	-	-
EVD	AZ	26 162	-	-	-	-	-	-	-	26 162	-
	%	0,1	-	-	-	-	-	-	-	1,0	-
KPD	AZ	1 361 706	43 744	76 747	104 132	20 530	513 225	142 539	89 026	175 911	195 852
	%	5,7	3,1	8,5	3,1	6,8	7,6	6,7	6,2	6,4	4,1
Parteilose	AZ	1 141 647	105 800	4 416	273 296	27 293	157 155	250 179	4 875	315 237	3 396
	%	4,8	7,6	0,5	8,1	9,0	2,3	11,8	0,3	11,5	0,1
RSF	AZ	216 749	18 122	13 830	33 275	6 446	142 648	-	-	2 428	-
	%	0,9	1,3	1,5	1,0	2,1	2,1	-	-	0,1	-
RWVP	AZ	21 931	-	-	-	-	21 931	-	-	-	-
	%	0,1	-	-	-	-	0,3	-	-	-	-
SSW	AZ	75 388	75 388	-	-	-	-	-	-	-	-
	%	0,3	5,4	-	-	-	-	-	-	-	-
WAV	AZ	681 888	-	-	-	-	-	-	-	-	681 888
	%	2,9	-	-	-	-	-	-	-	-	14,4

1) 1949 hatte jeder Wähler nur eine Stimme.

1 Bundestagswahlen

1.6 Wahlbeteiligung und Stimmabgabe bei den Bundestagswahlen 1949 bis 1987 nach Ländern

Gegenstand der Nachweisung	Einheit	Früheres Bundesgebiet ohne Berlin-West	Schleswig-Holstein	Hamburg	Niedersachsen	Bremen	Nordrhein-Westfalen	Hessen	Rheinland-Pfalz	Baden-Württemberg	Bayern
Bundestagswahl am 6. September 1953											
Wahlberechtigte	AZ	33 120 940	1 573 480	1 241 880	4 388 818	420 958	9 599 109	3 081 783	2 143 337	4 536 755	6 134 820
Wähler	AZ	28 479 550	1 391 768	1 085 279	3 894 742	367 920	8 250 961	2 672 103	1 842 707	3 710 253	5 263 817
Wahlbeteiligung ..	%	86,0	88,5	87,4	88,7	87,4	86,0	86,7	86,0	81,8	85,8
Erststimmen											
Ungültig	AZ	959 790	37 590	37 601	145 707	8 088	256 275	94 570	80 662	109 125	190 172
%	%	3,4	2,7	3,5	3,7	2,2	3,1	3,5	4,4	2,9	3,6
Gültig	AZ	27 519 760	1 354 178	1 047 678	3 749 035	359 832	7 994 686	2 577 533	1 762 045	3 601 128	5 073 645
CDU	AZ	9 577 659	666 475	215 376	1 049 883	85 669	4 034 990	760 423	925 829	1 839 014	-
%	%	34,8	49,2	20,6	28,0	23,8	50,5	29,5	52,5	51,1	-
SPD	AZ	8 131 257	361 264	416 865	1 162 311	141 596	2 609 048	889 040	493 443	843 299	1 214 391
%	%	29,5	26,7	39,8	31,0	39,4	32,6	34,5	28,0	23,4	23,9
F.D.P.	AZ	2 967 566	51 684	186 694	308 663	28 169	683 465	610 534	226 874	502 041	369 442
%	%	10,8	3,8	17,8	8,2	7,8	8,5	23,7	12,9	13,9	7,3
CSU	AZ	2 450 286	-	-	-	-	-	-	-	-	2 450 286
%	%	8,9	-	-	-	-	-	-	-	-	48,3
GB/BHE	AZ	1 613 215	145 852	31 348	432 646	11 317	203 203	153 882	25 744	193 207	416 016
%	%	5,9	10,8	3,0	11,5	3,1	2,5	6,0	1,5	5,4	8,2
Sonstige	AZ	2 779 777	128 903	197 395	795 532	93 081	463 980	163 654	90 155	223 567	623 510
%	%	10,1	9,5	18,8	21,2	25,9	5,8	6,3	5,1	6,2	12,3
davon:											
BP	AZ	399 070	-	-	-	-	-	-	-	-	399 070
%	%	1,5	-	-	-	-	-	-	-	-	7,9
DP	AZ	1 073 031	45 359	120 958	619 275	63 993	69 067	55 223	22 938	42 859	33 359
%	%	3,9	3,3	11,5	16,5	17,8	0,9	2,1	1,3	1,2	0,7
DRP	AZ	204 725	5 893	22 169	112 037	10 179	5 000	4 257	-	2 222	42 968
%	%	0,7	0,4	2,1	3,0	2,8	0,1	0,2	-	0,1	0,8
Zentrum	AZ	55 835	-	-	-	-	55 835	-	-	-	-
%	%	0,2	-	-	-	-	0,7	-	-	-	-
GVP	AZ	286 465	5 422	13 160	23 544	4 917	105 099	39 949	19 077	45 892	29 405
%	%	1,0	0,4	1,3	0,6	1,4	1,3	1,5	1,1	1,3	0,6
KPD	AZ	611 317	16 410	41 108	40 315	13 992	227 366	64 130	41 723	82 673	83 600
%	%	2,2	1,2	3,9	1,1	3,9	2,8	2,5	2,4	2,3	1,6
DNS	AZ	78 356	5 211	-	361	-	1 613	95	5 763	34 140	31 173
%	%	0,3	0,4	-	0,0	-	0,0	0,0	0,3	0,9	0,6
PdgD	AZ	654	-	-	-	-	-	-	654	-	-
%	%	0,0	-	-	-	-	-	-	0,0	-	-
SHLP	AZ	6 269	6 269	-	-	-	-	-	-	-	-
%	%	0,0	0,5	-	-	-	-	-	-	-	-
SSW	AZ	44 339	44 339	-	-	-	-	-	-	-	-
%	%	0,2	3,3	-	-	-	-	-	-	-	-
VU	AZ	2 531	-	-	-	-	-	-	-	-	2 531
%	%	0,0	-	-	-	-	-	-	-	-	0,0
Wählergruppen/ Einzelbewerber ..	AZ	17 185	-	-	-	-	-	-	-	15 781	1 404
%	%	0,1	-	-	-	-	-	-	-	0,4	0,0
Zweitstimmen											
Ungültig	AZ	928 278	39 706	25 296	114 146	11 720	242 532	115 151	67 344	122 122	190 261
%	%	3,3	2,9	2,3	2,9	3,2	2,9	4,3	3,7	3,3	3,6
Gültig	AZ	27 551 272	1 352 062	1 059 983	3 780 596	356 200	8 008 429	2 556 952	1 775 363	3 588 131	5 073 556
CDU	AZ	10 016 594	636 570	389 335	1 330 982	88 456	3 915 320	849 125	924 932	1 881 874	-
%	%	36,4	47,1	36,7	35,2	24,8	48,9	33,2	52,1	52,4	-
SPD	AZ	7 944 943	357 798	403 410	1 136 522	138 846	2 553 014	862 701	482 686	825 704	1 184 262
%	%	28,8	26,5	38,1	30,1	39,0	31,9	33,7	27,2	23,0	23,3
F.D.P.	AZ	2 629 163	61 486	108 722	260 894	26 777	682 902	502 548	214 805	455 535	315 494
%	%	9,5	4,5	10,3	6,9	7,5	8,5	19,7	12,1	12,7	6,2
CSU	AZ	2 427 387	-	-	-	-	-	-	-	-	2 427 387
%	%	8,8	-	-	-	-	-	-	-	-	47,8
GB/BHE ..	AZ	1 616 953	157 100	26 133	406 971	11 604	213 951	163 499	26 210	193 532	417 953
%	%	5,9	11,6	2,5	10,8	3,3	2,7	6,4	1,5	5,4	8,2
Sonstige	AZ	2 916 232	139 108	132 383	645 227	90 517	643 242	179 079	126 730	231 486	728 460
%	%	10,6	10,3	12,5	17,1	25,4	8,0	7,0	7,1	6,5	14,4
davon:											
BP	AZ	465 641	-	-	-	-	-	-	-	-	465 641
%	%	1,7	-	-	-	-	-	-	-	-	9,2
DP	AZ	896 128	54 170	62 123	449 203	60 464	80 034	70 704	19 731	56 268	43 431
%	%	3,3	4,0	5,9	11,9	17,0	1,0	2,8	1,1	1,6	0,9
DRP	AZ	295 739	12 794	17 101	132 057	10 552	-	-	45 073	-	78 162
%	%	1,1	0,9	1,6	3,5	3,0	-	-	2,5	-	1,5
Zentrum ..	AZ	217 078	-	-	-	-	217 078	-	-	-	-
%	%	0,8	-	-	-	-	2,7	-	-	-	-
GVP	AZ	318 475	6 015	12 881	23 876	5 616	117 538	44 438	20 836	55 616	31 659
%	%	1,2	0,4	1,2	0,6	1,6	1,5	1,7	1,2	1,5	0,6
KPD	AZ	607 860	16 810	40 278	40 091	13 885	228 592	63 937	41 090	81 635	81 542
%	%	2,2	1,2	3,8	1,1	3,9	2,9	2,5	2,3	2,3	1,6
DNS	AZ	70 726	4 734	-	-	-	-	-	-	37 967	28 025
%	%	0,3	0,4	-	-	-	-	-	-	1,1	0,6
SSW	AZ	44 585	44 585	-	-	-	-	-	-	-	-
%	%	0,2	3,3	-	-	-	-	-	-	-	-

1 Bundestagswahlen

1.6 Wahlbeteiligung und Stimmabgabe bei den Bundestagswahlen 1949 bis 1987 nach Ländern

Gegenstand der Nachweisung	Einheit	Früheres Bundesgebiet ohne Berlin-West	Schleswig-Holstein	Hamburg	Niedersachsen	Bremen	Nordrhein-Westfalen	Hessen	Rheinland-Pfalz	Baden-Württemberg	Bayern	Saarland
----------------------------	---------	--	--------------------	---------	---------------	--------	---------------------	--------	-----------------	-------------------	--------	----------

Bundestagswahl am 15. September 1957

Wahlberechtigte	AZ	35 400 923	1 548 961	1 328 657	4 438 885	467 250	10 407 006	3 214 856	2 237 023	4 857 815	6 240 499	659 971
Wähler	AZ	31 072 894	1 367 225	1 185 178	3 950 248	414 498	9 158 928	2 863 092	1 976 225	4 097 575	5 470 347	589 578
Wahlbeteiligung	%	87,8	88,3	89,2	89,0	88,7	88,0	89,1	88,3	84,4	87,7	89,3

Erststimmen

Ungültig	AZ	916 680	32 577	19 098	122 552	8 741	221 965	102 907	68 008	142 818	166 983	31 031
%	%	3,0	2,4	1,6	3,1	2,1	2,4	3,6	3,4	3,5	3,1	5,3
Gültig	AZ	30 156 214	1 334 648	1 166 080	3 827 696	405 757	8 936 963	2 760 185	1 908 217	3 954 757	5 303 364	558 547
CDU	AZ	11 975 400	670 199	445 149	1 428 300	124 688	4 911 300	1 064 466	1 031 349	2 111 326	-	188 623
%	%	39,7	50,2	38,2	37,3	30,7	55,0	38,6	54,0	53,4	-	33,8
SPD	AZ	9 651 669	412 561	538 847	1 279 201	188 647	3 049 317	1 071 222	586 124	1 053 371	1 332 056	140 323
%	%	32,0	30,9	46,2	33,4	46,5	34,1	38,8	30,7	26,6	25,1	25,1
CSU	AZ	3 186 150	-	-	-	-	-	-	-	-	3 068 418	117 732
%	%	10,6	-	-	-	-	-	-	-	-	57,9	21,1
F.D.P.	AZ	2 276 234	67 164	105 558	223 521	22 125	528 307	243 877	185 300	547 010	252 341	101 031
%	%	7,5	5,0	9,1	5,8	5,5	5,9	8,8	9,7	13,8	4,8	18,1
Sonstige	AZ	3 066 761	184 724	76 526	896 674	70 297	448 039	380 620	105 444	243 050	650 549	10 838
%	%	10,2	13,8	6,6	23,4	17,3	5,0	13,8	5,5	6,1	12,3	1,9
davon:												
BdD	AZ	37 329	1 752	4 190	4 446	1 176	3 897	3 127	4 134	5 770	6 333	2 504
%	%	0,1	0,1	0,4	0,1	0,3	0,0	0,1	0,2	0,1	0,1	0,4
DG	AZ	16 410	289	180	3 075	-	805	789	1 467	4 917	4 571	317
%	%	0,1	0,0	0,0	0,1	-	0,0	0,0	0,1	0,1	0,1	0,1
DP	AZ	1 062 293	42 540	48 837	503 615	56 390	108 509	194 419	27 225	40 916	36 077	3 765
%	%	3,5	3,2	4,2	13,2	13,9	1,2	7,0	1,4	1,0	0,7	0,7
DRP	AZ	290 622	8 169	8 369	86 662	5 230	54 469	32 332	46 326	19 621	26 304	3 140
%	%	1,0	0,6	0,7	2,3	1,3	0,6	1,2	2,4	0,5	0,5	0,6
FU	AZ	295 533	-	-	13 444	-	69 530	-	-	-	212 559	-
%	%	1,0	-	-	0,4	-	0,8	-	-	-	4,0	-
GB/BHE ..	AZ	1 324 636	98 511	14 950	285 432	7 501	207 568	149 953	25 936	171 218	362 455	1 112
%	%	4,4	7,4	1,3	7,5	1,8	2,3	5,4	1,4	4,3	6,8	0,2
PdgD	AZ	356	-	-	-	-	-	-	356	-	-	-
%	%	0,0	-	-	-	-	-	-	0,0	-	-	-
SSW	AZ	33 463	33 463	-	-	-	-	-	-	-	-	-
%	%	0,1	2,5	-	-	-	-	-	-	-	-	-
Mittelstand	AZ	3 024	-	-	-	-	3 024	-	-	-	-	-
%	%	0,0	-	-	-	-	0,0	-	-	-	-	-
VU	AZ	2 250	-	-	-	-	-	-	-	-	2 250	-
%	%	0,0	-	-	-	-	-	-	-	-	0,0	-
Wählergruppen/ Einzelbewerber ..	AZ	845	-	-	-	-	237	-	-	608	-	-
%	%	0,0	-	-	-	-	0,0	-	-	0,0	-	-

Zweitstimmen

Ungültig	AZ	1 167 466	55 180	30 919	123 835	15 898	303 657	135 829	77 220	189 735	196 706	38 487
%	%	3,8	4,0	2,6	3,1	3,8	3,3	4,7	3,9	4,6	3,6	6,5
Gültig	AZ	29 905 428	1 312 045	1 154 259	3 826 413	398 600	8 855 271	2 727 263	1 899 005	3 907 840	5 273 641	551 091
CDU	AZ	11 875 339	631 147	432 262	1 495 343	121 264	4 813 996	1 116 494	1 019 709	2 061 701	-	183 423
%	%	39,7	48,1	37,4	39,1	30,4	54,4	40,9	53,7	52,8	-	33,3
SPD	AZ	9 495 571	404 595	528 645	1 255 204	184 003	2 965 616	1 037 166	578 203	1 009 019	1 394 811	138 309
%	%	31,8	30,8	45,8	32,8	46,2	33,5	38,0	30,4	25,8	26,4	25,1
CSU	AZ	3 133 060	-	-	-	-	-	-	-	-	3 015 892	117 168
%	%	10,5	-	-	-	-	-	-	-	-	57,2	21,3
F.D.P.	AZ	2 307 135	73 656	108 451	226 463	23 311	554 781	232 872	185 288	561 538	240 695	100 080
%	%	7,7	5,6	9,4	5,9	5,8	6,3	8,5	9,8	14,4	4,6	18,2
Sonstige	AZ	3 094 323	202 647	84 901	849 403	70 022	520 878	340 731	115 805	275 582	622 243	12 111
%	%	10,3	15,4	7,4	22,2	17,6	5,9	12,5	6,1	7,1	11,8	2,2
davon:												
BdD	AZ	58 725	2 527	4 950	6 812	1 254	9 890	6 086	4 788	9 320	10 675	2 423
%	%	0,2	0,2	0,4	0,2	0,3	0,1	0,2	0,3	0,2	0,2	0,4
DG	AZ	17 490	-	-	3 320	-	-	-	2 194	6 102	4 991	883
%	%	0,1	-	-	0,1	-	-	-	0,1	0,2	0,1	0,2
DP	AZ	1 007 282	49 339	54 144	435 936	55 118	141 330	148 792	29 698	50 050	38 806	4 069
%	%	3,4	3,8	4,7	11,4	13,8	1,6	5,5	1,6	1,3	0,7	0,7
DRP	AZ	308 564	9 009	9 050	88 963	5 488	57 755	33 881	51 350	24 896	24 902	3 270
%	%	1,0	0,7	0,8	2,3	1,4	0,7	1,2	2,7	0,6	0,5	0,6
FU	AZ	254 322	-	-	13 549	-	72 563	-	-	-	168 210	-
%	%	0,9	-	-	0,4	-	0,8	-	-	-	3,2	-
GB/BHE ..	AZ	1 374 066	109 510	16 757	291 163	8 162	224 928	151 972	27 775	185 214	357 119	1 466
%	%	4,6	8,3	1,5	7,6	2,0	2,5	5,6	1,5	4,7	6,8	0,3
SSW	AZ	32 262	32 262	-	-	-	-	-	-	-	-	-
%	%	0,1	2,5	-	-	-	-	-	-	-	-	-
Mittelstand	AZ	36 592	-	-	9 660	-	14 412	-	-	-	12 520	-
%	%	0,1	-	-	0,3	-	0,2	-	-	-	0,2	-
VU	AZ	5 020	-	-	-	-	-	-	-	-	5 020	-
%	%	0,0	-	-	-	-	-	-	-	-	0,1	-

1 Bundestagswahlen

1.6 Wahlbeteiligung und Stimmabgabe bei den Bundestagswahlen 1949 bis 1987 nach Ländern

Gegenstand der Nachweisung	Einheit	Fruheres Bundesgebiet ohne Berlin-West	Schleswig-Holstein	Hamburg	Niedersachsen	Bremen	Nordrhein-Westfalen	Hessen	Rheinland-Pfalz	Baden-Württemberg	Bayern	Saarland
----------------------------	---------	--	--------------------	---------	---------------	--------	---------------------	--------	-----------------	-------------------	--------	----------

Bundestagswahl am 17. September 1961

Wahlberechtigte ..	AZ	37 440 715	1 626 141	1 388 411	4 613 112	507 760	11 085 775	3 395 285	2 348 108	5 211 883	6 551 728	714 512
Wähler ..	AZ	32 849 624	1 431 704	1 227 787	4 083 490	447 936	9 799 429	3 028 241	2 069 927	4 419 748	5 714 545	626 817
Wahlbeteiligung ..	%	87,7	88,0	88,6	88,5	88,2	88,4	89,2	88,2	84,8	87,2	87,7

Erststimmen

Ungültig ..	AZ	845 158	32 355	18 143	81 650	8 312	233 453	84 359	69 645	145 850	136 235	35 156
	%	2,6	2,3	1,5	2,0	1,9	2,4	2,8	3,4	3,3	2,4	5,6
Gültig ..	AZ	32 004 466	1 399 349	1 209 644	4 001 840	439 624	9 565 976	2 943 882	2 000 282	4 273 898	5 578 310	591 661
SPD ..	AZ	11 672 057	510 160	570 382	1 556 255	220 130	3 593 596	1 271 675	675 693	1 385 442	1 690 099	198 625
	%	36,5	36,5	47,2	38,9	50,1	37,6	43,2	33,8	32,4	30,3	33,6
CDU ..	AZ	11 622 995	609 048	392 417	1 606 479	121 347	4 602 409	1 055 277	988 462	1 955 620	-	291 936
	%	36,3	43,5	32,4	40,1	27,6	48,1	35,8	49,4	45,8	-	49,3
F.D.P.	AZ	3 866 269	174 848	182 919	476 886	63 985	1 063 302	425 210	255 961	697 279	450 506	75 373
	%	12,1	12,5	15,1	11,9	14,6	11,1	14,4	12,8	16,3	8,1	12,7
CSU ..	AZ	3 104 742	-	-	-	-	-	-	-	-	3 104 742	-
	%	9,7	-	-	-	-	-	-	-	-	55,7	-
Sonstige ..	AZ	1 738 403	105 293	63 926	362 220	34 162	306 669	191 720	80 166	235 557	332 963	25 727
	%	5,4	7,5	5,3	9,1	7,8	3,2	6,5	4,0	5,5	6,0	4,3
davon												
DFU ..	AZ	587 488	17 399	42 670	46 259	12 362	184 218	62 507	29 260	90 287	83 946	18 580
	%	1,8	1,2	3,5	1,2	2,8	1,9	2,1	1,5	2,1	1,5	3,1
DG ..	AZ	21 083	752	-	2 543	-	2 299	585	1 194	6 111	7 299	300
	%	0,1	0,1	-	0,1	-	0,0	0,0	0,1	0,1	0,1	0,1
DRP ..	AZ	242 649	11 835	10 175	59 731	4 767	41 851	14 375	42 389	27 455	24 768	5 303
	%	0,8	0,8	0,8	1,5	1,1	0,4	0,5	2,1	0,6	0,4	0,9
GDP (DP-BHE) ...	AZ	859 290	50 356	11 081	253 372	17 033	78 105	114 100	7 323	111 704	214 672	1 544
	%	2,7	3,6	0,9	6,3	3,9	0,8	3,9	0,4	2,6	3,8	0,3
SSW ..	AZ	24 951	24 951	-	-	-	-	-	-	-	-	-
	%	0,1	1,8	-	-	-	-	-	-	-	-	-
WGnD ..	AZ	778	-	-	-	-	145	-	-	-	633	-
	%	0,0	-	-	-	-	0,0	-	-	-	0,0	-
Wählergruppen/ Einzelbewerber ..	AZ	2 164	-	-	315	-	51	153	-	-	1 645	-
	%	0,0	-	-	0,0	-	0,0	0,0	-	-	0,0	-

Zweitstimmen

Ungültig ..	AZ	1 298 723	68 338	34 050	140 535	19 695	281 183	149 552	99 994	230 585	227 583	47 208
	%	4,0	4,8	2,8	3,4	4,4	2,9	4,9	4,8	5,2	4,0	7,5
Gültig ...	AZ	31 550 901	1 363 366	1 193 737	3 942 955	428 241	9 518 246	2 878 689	1 969 933	4 189 163	5 486 962	579 609
SPD ..	AZ	11 427 355	495 728	560 038	1 526 824	212 734	3 549 359	1 233 312	659 830	1 342 885	1 652 642	194 003
	%	36,2	36,4	46,9	38,7	49,7	37,3	42,8	33,5	32,1	30,1	33,5
CDU ..	AZ	11 283 901	569 216	380 613	1 536 956	115 493	4 530 553	1 003 279	964 270	1 899 266	-	284 255
	%	35,8	41,8	31,9	39,0	27,0	47,6	34,9	48,9	45,3	-	49,0
F.D.P.	AZ	4 028 766	188 619	187 255	519 139	64 955	1 118 460	438 726	259 578	697 311	479 830	74 893
	%	12,8	13,8	15,7	13,2	15,2	11,8	15,2	13,2	16,6	8,7	12,9
CSU ..	AZ	3 014 471	-	-	-	-	-	-	-	-	3 014 471	-
	%	9,6	-	-	-	-	-	-	-	-	54,9	-
Sonstige ...	AZ	1 796 408	109 803	65 831	360 036	35 059	319 874	203 372	86 255	249 701	340 019	26 458
	%	5,7	8,1	5,5	9,1	8,2	3,4	7,1	4,4	6,0	6,2	4,6
davon												
DFU ..	AZ	609 918	17 951	43 442	50 380	12 639	188 442	65 989	29 867	95 137	87 388	18 683
	%	1,9	1,3	3,6	1,3	3,0	2,0	2,3	1,5	2,3	1,6	3,2
DG ..	AZ	27 308	1 469	-	4 186	-	4 369	-	1 978	6 901	7 772	633
	%	0,1	0,1	-	0,1	-	0,0	-	0,1	0,2	0,1	0,1
DRP ...	AZ	262 977	12 114	10 541	63 251	4 922	43 932	18 418	44 644	31 052	28 699	5 404
	%	0,8	0,9	0,9	1,6	1,1	0,5	0,6	2,3	0,7	0,5	0,9
GDP (DP-BHE) .	AZ	870 756	52 820	11 848	242 219	17 498	83 131	118 965	9 766	116 611	216 160	1 738
	%	2,8	3,9	1,0	6,1	4,1	0,9	4,1	0,5	2,8	3,9	0,3
SSW ..	AZ	25 449	25 449	-	-	-	-	-	-	-	-	-
	%	0,1	1,9	-	-	-	-	-	-	-	-	-

1 Bundestagswahlen

1.6 Wahlbeteiligung und Stimmabgabe bei den Bundestagswahlen 1949 bis 1987 nach Ländern

Gegenstand der Nachweisung	Einheit	Früheres Bundesgebiet ohne Berlin-West	Schleswig-Holstein	Hamburg	Niedersachsen	Bremen	Nordrhein-Westfalen	Hessen	Rheinland-Pfalz	Baden-Württemberg	Bayern	Saarland
----------------------------	---------	--	--------------------	---------	---------------	--------	---------------------	--------	-----------------	-------------------	--------	----------

Bundestagswahl am 19. September 1965

Wahlberechtigte	AZ	38 510 395	1 687 266	1 392 994	4 748 325	525 730	11 322 627	3 516 041	2 403 771	5 425 126	6 752 276	736 239
Wähler	AZ	33 416 207	1 448 994	1 202 934	4 145 849	452 799	9 920 068	3 073 037	2 114 311	4 598 715	5 803 004	656 496
Wahlbeteiligung	%	86,8	85,9	86,4	87,3	86,1	87,6	87,4	88,0	84,8	85,9	89,2

Erststimmen

Ungültig	AZ	979 158	41 058	23 801	109 610	11 680	259 676	96 118	82 542	160 835	164 676	29 162
%	%	2,9	2,8	2,0	2,6	2,6	2,6	3,1	3,9	3,5	2,8	4,4
Gültig	AZ	32 437 049	1 407 936	1 179 133	4 036 239	441 119	9 660 392	2 976 919	2 031 769	4 437 880	5 638 328	627 334
SPD	AZ	12 998 474	551 767	584 560	1 633 758	218 628	4 178 408	1 395 691	765 462	1 505 607	1 913 778	250 815
%	%	40,1	39,2	49,6	40,5	49,6	43,3	46,9	37,7	33,9	33,9	40,0
CDU	AZ	12 631 319	715 058	452 116	1 919 789	153 888	4 655 973	1 158 372	1 017 950	2 256 883	-	301 290
%	%	38,9	50,8	38,3	47,6	34,9	48,2	38,9	50,1	50,9	-	48,0
CSU	AZ	3 204 648	-	-	-	-	-	-	-	-	3 204 648	-
%	%	9,9	-	-	-	-	-	-	-	-	56,8	-
F.D.P.	AZ	2 562 294	97 236	92 513	360 034	45 992	596 375	308 146	180 286	515 025	320 121	46 566
%	%	7,9	6,9	7,8	8,9	10,4	6,2	10,4	8,9	11,6	5,7	7,4
Sonstige	AZ	1 040 314	43 875	49 944	122 658	22 611	229 636	114 710	68 071	160 365	199 781	28 663
%	%	3,2	3,1	4,2	3,0	5,1	2,4	3,9	3,4	3,6	3,5	4,6
davon:												
AUD	AZ	46 146	2 658	286	3 496	613	12 441	2 386	1 594	11 469	10 685	518
%	%	0,1	0,2	0,0	0,1	0,1	0,1	0,1	0,1	0,3	0,2	0,1
CVP	AZ	11 978	-	-	-	-	3 241	-	-	-	-	8 737
%	%	0,0	-	-	-	-	0,0	-	-	-	-	1,4
DFU	AZ	386 900	12 894	29 022	28 211	10 851	111 823	47 142	21 965	62 540	53 478	8 974
%	%	1,2	0,9	2,5	0,7	2,5	1,2	1,6	1,1	1,4	0,9	1,4
FSU	AZ	6 287	152	1 465	1 153	-	2 746	-	-	536	235	-
%	%	0,0	0,0	0,1	0,0	-	0,0	-	-	0,0	0,0	-
NPD	AZ	587 216	28 171	19 171	89 798	11 147	97 972	64 808	44 512	85 820	135 383	10 434
%	%	1,8	2,0	1,6	2,2	2,5	1,0	2,2	2,2	1,9	2,4	1,7
UAP	AZ	1 127	-	-	-	-	1 127	-	-	-	-	-
%	%	0,0	-	-	-	-	0,0	-	-	-	-	-
Wählergruppen/ Einzelbewerber ..	AZ	660	-	-	-	-	286	374	-	-	-	-
%	%	0,0	-	-	-	-	0,0	0,0	-	-	-	-

Zweitstimmen

Ungültig	AZ	795 765	32 252	15 855	93 108	8 582	168 836	84 585	58 581	146 488	161 513	25 965
%	%	2,4	2,2	1,3	2,2	1,9	1,7	2,8	2,8	3,2	2,8	4,0
Gültig	AZ	32 620 442	1 416 742	1 187 079	4 052 741	444 217	9 751 232	2 988 452	2 055 730	4 452 227	5 641 491	630 531
SPD	AZ	12 813 186	549 901	572 859	1 614 540	215 487	4 149 910	1 366 010	754 175	1 470 040	1 869 467	250 797
%	%	39,3	38,8	48,3	39,8	48,5	42,6	45,7	36,7	33,0	33,1	39,8
CDU	AZ	12 387 562	682 626	446 133	1 855 124	150 889	4 593 281	1 130 871	1 013 573	2 219 808	-	295 257
%	%	38,0	48,2	37,6	45,8	34,0	47,1	37,8	49,3	49,9	-	46,8
CSU	AZ	3 136 506	-	-	-	-	-	-	-	-	3 136 506	-
%	%	9,6	-	-	-	-	-	-	-	-	55,6	-
F.D.P.	AZ	3 096 739	132 761	112 047	440 860	51 894	739 954	359 419	209 028	582 913	413 744	54 119
%	%	9,5	9,4	9,4	10,9	11,7	7,6	12,0	10,2	13,1	7,3	8,6
Sonstige	AZ	1 186 449	51 454	56 040	142 217	25 947	268 087	132 152	78 954	179 466	221 774	30 358
%	%	3,6	3,6	4,7	3,5	5,8	2,7	4,4	3,8	4,0	3,9	4,8
davon:												
AUD	AZ	52 637	2 887	1 423	5 460	699	11 428	4 755	2 636	11 470	11 238	641
%	%	0,2	0,2	0,1	0,1	0,2	0,1	0,2	0,1	0,3	0,2	0,1
CVP	AZ	19 832	-	-	-	-	10 830	-	-	-	-	9 002
%	%	0,1	-	-	-	-	0,1	-	-	-	-	1,4
DFU	AZ	434 182	14 503	32 051	31 653	12 115	125 202	53 316	25 081	70 209	60 561	9 491
%	%	1,3	1,0	2,7	0,8	2,7	1,3	1,8	1,2	1,6	1,1	1,5
EFP	AZ	1 015	-	-	-	1 015	-	-	-	-	-	-
%	%	0,0	-	-	-	0,2	-	-	-	-	-	-
FSU	AZ	10 631	-	1 628	2 634	-	6 369	-	-	-	-	-
%	%	0,0	-	0,1	0,1	-	0,1	-	-	-	-	-
NPD	AZ	664 193	34 064	20 938	102 470	12 118	110 299	74 081	51 237	97 787	149 975	11 224
%	%	2,0	2,4	1,8	2,5	2,7	1,1	2,5	2,5	2,2	2,7	1,8
UAP	AZ	3 959	-	-	-	-	3 959	-	-	-	-	-
%	%	0,0	-	-	-	-	0,0	-	-	-	-	-

1 Bundestagswahlen
1.6 Wahlbeteiligung und Stimmabgabe bei den Bundestagswahlen 1949 bis 1987 nach Ländern

Gegenstand der Nachweisung	Einheit	Früheres Bundesgebiet ohne Berlin-West	Schleswig-Holstein	Hamburg	Niedersachsen	Bremen	Nordrhein-Westfalen	Hessen	Rheinland-Pfalz	Baden-Württemberg	Bayern	Saarland
Bundestagswahl am 28. September 1969												
Wahlberechtigte	AZ	38 677 235	1 711 511	1 341 494	4 760 938	524 110	11 259 648	3 573 336	2 410 176	5 510 280	6 851 646	734 096
Wähler	AZ	33 523 064	1 471 900	1 174 981	4 164 690	452 373	9 827 911	3 151 868	2 097 308	4 690 427	5 837 724	653 882
Wahlbeteiligung	%	86,7	86,0	87,6	87,5	86,3	87,3	88,2	87,0	85,1	85,2	89,1
Erststimmen												
Ungültig	AZ	809 548	27 145	14 397	78 683	11 049	236 654	73 371	49 143	137 152	158 592	23 362
	%	2,4	1,8	1,2	1,9	2,4	2,4	2,3	2,3	2,9	2,7	3,6
Gültig	AZ	32 713 516	1 444 755	1 160 584	4 086 007	441 324	9 591 257	3 078 497	2 048 165	4 553 275	5 679 132	630 520
SPD	AZ	14 402 374	642 608	670 856	1 851 232	235 823	4 575 554	1 557 796	843 627	1 723 471	2 040 198	261 209
	%	44,0	44,5	57,8	45,3	53,4	47,7	50,6	41,2	37,9	35,9	41,4
CDU	AZ	12 137 148	682 746	392 088	1 860 364	144 234	4 253 791	1 193 890	990 951	2 324 562	-	294 522
	%	37,1	47,3	33,8	45,5	32,7	44,4	38,8	48,4	51,1	-	46,7
CSU	AZ	3 094 176	-	-	-	-	-	-	-	-	3 094 176	-
	%	9,5	-	-	-	-	-	-	-	-	54,5	-
F.D.P.	AZ	1 554 651	58 488	45 340	191 416	35 011	412 187	168 231	108 694	305 433	193 956	35 895
	%	4,8	4,0	3,9	4,7	7,9	4,3	5,5	5,3	6,7	3,4	5,7
Sonstige	AZ	1 525 167	60 913	52 300	182 995	26 256	349 725	158 580	104 893	199 809	350 802	38 894
	%	4,7	4,2	4,5	4,5	5,9	3,6	5,2	5,1	4,4	6,2	6,2
davon:												
ADF	AZ	209 180	6 190	13 114	18 233	6 651	66 426	23 333	11 815	24 523	30 665	8 230
	%	0,6	0,4	1,1	0,4	1,5	0,7	0,8	0,6	0,5	0,5	1,3
BP	AZ	54 940	-	-	-	-	-	-	-	-	54 940	-
	%	0,2	-	-	-	-	-	-	-	-	1,0	-
DV	AZ	461	-	-	-	-	461	-	-	-	-	-
	%	0,0	-	-	-	-	0,0	-	-	-	-	-
EP	AZ	20 927	2 761	2 980	3 348	2 049	2 135	2 303	-	1 343	4 008	-
	%	0,1	0,2	0,3	0,1	0,5	0,0	0,1	-	0,0	0,1	-
FSU	AZ	10 192	363	1 305	2 128	-	5 409	-	-	430	557	-
	%	0,0	0,0	0,1	0,1	-	0,1	-	-	0,0	0,0	-
NPD	AZ	1 189 375	51 599	33 886	156 469	17 556	243 769	132 808	93 078	171 927	257 619	30 664
	%	3,6	3,6	2,9	3,8	4,0	2,5	4,3	4,5	3,8	4,5	4,9
UAP	AZ	1 531	-	-	-	-	1 395	136	-	-	-	-
	%	0,0	-	-	-	-	0,0	0,0	-	-	-	-
Wählergruppen/ Einzelbewerber	AZ	38 561	-	1 015	2 817	-	30 130	-	-	1 586	3 013	-
	%	0,1	-	0,1	0,1	-	0,3	-	-	0,0	0,1	-
Zweitstimmen												
Ungültig	AZ	557 040	17 060	8 172	59 060	5 013	140 798	53 835	41 208	105 661	107 236	18 997
	%	1,7	1,2	0,7	1,4	1,1	1,4	1,7	2,0	2,3	1,8	2,9
Gültig	AZ	32 966 024	1 454 840	1 166 809	4 105 630	447 360	9 687 113	3 098 033	2 056 100	4 584 766	5 730 488	634 885
SPD	AZ	14 065 716	633 537	637 051	1 797 376	232 779	4 534 471	1 492 916	825 379	1 675 702	1 983 020	253 485
	%	42,7	43,5	54,6	43,8	52,0	46,8	48,2	40,1	36,5	34,6	39,9
CDU	AZ	12 079 535	671 822	397 246	1 854 514	144 422	4 222 914	1 190 642	982 640	2 322 349	-	292 986
	%	36,6	46,2	34,0	45,2	32,3	43,6	38,4	47,8	50,7	-	46,1
CSU	AZ	3 115 652	-	-	-	-	-	-	-	-	3 115 652	-
	%	9,5	-	-	-	-	-	-	-	-	54,4	-
F.D.P.	AZ	1 903 422	75 871	73 206	230 471	41 554	526 861	208 325	128 650	343 350	232 880	42 254
	%	5,8	5,2	6,3	5,6	9,3	5,4	6,7	6,3	7,5	4,1	6,7
Sonstige	AZ	1 801 699	73 610	59 306	223 269	28 605	402 867	206 150	119 431	243 365	398 936	46 160
	%	5,5	5,1	5,1	5,4	6,4	4,2	6,7	5,8	5,3	7,0	7,3
davon:												
ADF	AZ	197 331	6 381	13 653	17 183	6 535	64 824	22 137	11 651	21 927	25 431	7 609
	%	0,6	0,4	1,2	0,4	1,5	0,7	0,7	0,6	0,5	0,4	1,2
BP	AZ	49 694	-	-	-	-	-	-	-	-	49 694	-
	%	0,2	-	-	-	-	-	-	-	-	0,9	-
Zentrum	AZ	15 933	-	-	-	-	15 114	-	-	-	-	819
	%	0,0	-	-	-	-	0,2	-	-	-	-	0,1
EP	AZ	49 650	3 046	3 329	5 394	1 897	10 588	6 550	-	8 174	9 044	1 628
	%	0,2	0,2	0,3	0,1	0,4	0,1	0,2	-	0,2	0,2	0,3
FSU	AZ	16 371	-	1 510	2 688	450	6 735	-	-	2 534	2 454	-
	%	0,0	-	0,1	0,1	0,1	0,1	-	-	0,1	0,0	-
GPD	AZ	45 401	1 271	-	9 732	-	4 325	18 758	-	2 830	8 485	-
	%	0,1	0,1	-	0,2	-	0,0	0,6	-	0,1	0,1	-
NPD	AZ	1 422 010	62 912	40 814	188 272	19 723	295 972	158 705	107 780	207 900	303 828	36 104
	%	4,3	4,3	3,5	4,6	4,4	3,1	5,1	5,2	4,5	5,3	5,7
UAP	AZ	5 309	-	-	-	-	5 309	-	-	-	-	-
	%	0,0	-	-	-	-	0,1	-	-	-	-	-

1 Bundestagswahlen

1.6 Wahlbeteiligung und Stimmabgabe bei den Bundestagswahlen 1949 bis 1987 nach Ländern

Gegenstand der Nachweisung	Einheit	Früheres Bundesgebiet ohne Berlin-West	Schleswig-Holstein	Hamburg	Niedersachsen	Bremen	Nordrhein-Westfalen	Hessen	Rheinland-Pfalz	Baden-Württemberg	Bayern	Saarland
----------------------------	---------	--	--------------------	---------	---------------	--------	---------------------	--------	-----------------	-------------------	--------	----------

Bundestagswahl am 19. November 1972

Wahlberechtigte . .	AZ	41 446 302	1 839 177	1 348 617	5 126 515	540 928	11 992 806	3 841 104	2 623 690	5 960 714	7 375 146	797 605
Wähler	AZ	37 761 589	1 665 020	1 242 832	4 684 898	492 431	11 005 807	3 522 483	2 404 007	5 376 985	6 626 216	740 910
Wahlbeteiligung	%	91,1	90,5	92,2	91,4	91,0	91,8	91,7	91,6	90,2	89,8	92,9

Erststimmen

Ungültig	AZ	457 810	18 468	7 753	46 809	4 861	128 101	36 907	33 295	70 981	97 596	13 039
%	%	1,2	1,1	0,6	1,0	1,0	1,2	1,0	1,4	1,3	1,5	1,8
Gültig	AZ	37 303 779	1 646 552	1 235 079	4 638 089	487 570	10 877 706	3 485 576	2 370 712	5 306 004	6 528 620	727 871
SPD	AZ	18 228 239	858 081	742 999	2 389 346	301 190	5 743 844	1 856 417	1 128 019	2 268 696	2 572 250	367 397
%	%	48,9	52,1	60,2	51,5	61,8	52,8	53,3	47,6	42,8	39,4	50,5
CDU	AZ	13 304 813	705 966	411 876	2 007 358	145 418	4 517 830	1 411 018	1 105 288	2 679 772	-	320 287
%	%	35,7	42,9	33,3	43,3	29,8	41,5	40,5	46,6	50,5	-	44,0
CSU	AZ	3 620 625	-	-	-	-	-	-	-	-	3 620 625	-
%	%	9,7	-	-	-	-	-	-	-	-	55,5	-
F.D.P.	AZ	1 790 513	69 583	65 752	207 187	34 786	530 974	183 553	113 062	296 286	280 019	29 311
%	%	4,8	4,2	5,3	4,5	7,1	4,9	5,3	4,8	5,6	4,0	4,0
Sonstige	AZ	359 589	12 922	14 452	34 198	6 176	85 058	34 588	24 343	61 250	75 726	10 876
%	%	1,0	0,8	1,2	0,7	1,3	0,8	1,0	1,0	1,2	1,2	1,5
davon:												
DKP	AZ	146 258	3 931	8 650	11 689	3 863	49 611	16 925	9 227	16 807	19 890	5 665
%	%	0,4	0,2	0,7	0,3	0,8	0,5	0,5	0,4	0,3	0,3	0,8
EFP	AZ	7 581	816	1 099	358	-	1 750	334	-	603	2 621	-
%	%	0,0	0,0	0,1	0,0	-	0,0	0,0	-	0,0	0,0	-
FSU	AZ	1 864	364	209	83	-	510	-	-	278	420	-
%	%	0,0	0,0	0,0	0,0	-	0,0	-	-	0,0	0,0	-
NPD	AZ	194 389	7 811	4 494	22 068	2 313	33 187	17 329	14 816	36 134	51 026	5 211
%	%	0,5	0,5	0,4	0,5	0,5	0,3	0,5	0,6	0,7	0,8	0,7
Wählergruppen/ Einzelbewerber	AZ	9 497	-	-	-	-	-	-	300	7 428	1 769	-
%	%	0,0	-	-	-	-	-	-	0,0	0,1	0,0	-

Zweitstimmen

Ungültig	AZ	301 839	10 864	5 767	32 424	3 546	71 169	23 647	26 146	54 852	62 426	10 998
%	%	0,8	0,7	0,5	0,7	0,7	0,6	0,7	1,1	1,0	0,9	1,5
Gültig	AZ	37 459 750	1 654 156	1 237 065	4 652 474	488 885	10 934 638	3 498 836	2 377 861	5 322 133	6 563 790	729 912
SPD	AZ	17 175 169	804 446	673 517	2 235 911	284 028	5 509 886	1 697 322	1 067 953	2 069 169	2 483 136	349 801
%	%	45,8	48,6	54,4	48,1	58,1	50,4	48,5	44,9	38,9	37,8	47,9
CDU	AZ	13 190 837	695 140	411 974	1 988 720	144 471	4 484 657	1 409 771	1 090 339	2 648 810	-	316 955
%	%	35,2	42,0	33,3	42,7	29,6	41,0	40,3	45,9	49,8	-	43,4
CSU	AZ	3 615 183	-	-	-	-	-	-	-	-	3 615 183	-
%	%	9,7	-	-	-	-	-	-	-	-	55,1	-
F.D.P.	AZ	3 129 982	141 497	138 607	393 282	54 428	856 963	355 558	193 499	544 832	399 554	51 762
%	%	8,4	8,6	11,2	8,5	11,1	7,8	10,2	8,1	10,2	6,1	7,1
Sonstige	AZ	348 579	13 073	12 967	34 561	5 958	83 132	36 185	26 070	59 322	65 917	11 394
%	%	0,9	0,8	1,0	0,7	1,2	0,8	1,0	1,1	1,1	1,0	1,6
davon:												
DKP	AZ	113 891	3 528	6 944	9 467	3 335	37 600	13 214	7 749	13 289	13 607	5 158
%	%	0,3	0,2	0,6	0,2	0,7	0,3	0,4	0,3	0,2	0,2	0,7
EFP	AZ	24 057	1 010	910	2 187	318	5 218	3 204	-	5 453	5 170	587
%	%	0,1	0,1	0,1	0,0	0,1	0,0	0,1	-	0,1	0,1	0,1
FSU	AZ	3 166	-	480	-	-	2 686	-	-	-	-	-
%	%	0,0	-	0,0	-	-	0,0	-	-	-	-	-
NPD	AZ	207 465	8 535	4 633	22 907	2 305	37 628	19 767	18 321	40 580	47 140	5 649
%	%	0,6	0,5	0,4	0,5	0,5	0,3	0,6	0,8	0,8	0,7	0,8

1 Bundestagswahlen

1.6 Wahlbeteiligung und Stimmabgabe bei den Bundestagswahlen 1949 bis 1987 nach Ländern

Gegenstand der Nachweisung	Einheit	Früheres Bundesgebiet ohne Berlin-West	Schleswig-Holstein	Hamburg	Niedersachsen	Bremen	Nordrhein-Westfalen	Hessen	Rheinland-Pfalz	Baden-Württemberg	Bayern	Saarland
Bundestagswahl am 3. Oktober 1976												
Wahlberechtigte	AZ	42 058 015	1 864 033	1 287 473	5 205 680	528 346	12 118 533	3 899 454	2 676 890	6 118 464	7 547 820	811 322
Wähler	AZ	38 165 753	1 687 951	1 173 082	4 757 376	475 582	11 066 546	3 585 275	2 448 946	5 452 370	6 764 839	753 786
Wahlbeteiligung	%	90,7	90,6	91,1	91,4	90,0	91,3	91,9	91,5	89,1	89,6	92,9
Erststimmen												
Ungültig	AZ	470 109	14 325	6 661	109 778	3 474	107 261	41 244	27 477	67 844	82 213	9 832
	%	1,2	0,8	0,6	2,3	0,7	1,0	1,2	1,1	1,2	1,2	1,3
Gültig	AZ	37 695 644	1 673 626	1 166 421	4 647 598	472 108	10 959 285	3 544 031	2 421 469	5 384 526	6 682 626	743 954
SPD	AZ	16 471 321	803 601	632 991	2 182 156	256 721	5 251 009	1 660 580	1 026 588	2 060 398	2 249 609	347 668
	%	43,7	48,0	54,3	47,0	54,4	47,9	46,9	42,4	38,3	33,7	46,7
CDU	AZ	14 423 157	745 302	420 832	2 147 647	154 642	4 907 990	1 597 948	1 214 976	2 887 782	-	345 938
	%	38,3	44,5	36,1	46,2	32,8	44,8	45,1	50,2	53,6	-	46,5
CSU	AZ	4 008 514	-	-	-	-	-	-	-	-	4 008 514	-
	%	10,6	-	-	-	-	-	-	-	-	60,0	-
F.D.P.	AZ	2 417 683	112 007	94 599	283 448	51 656	703 914	244 232	157 468	375 122	353 354	41 883
	%	6,4	6,7	8,1	6,1	10,9	6,4	6,9	6,5	7,0	5,3	5,6
Sonstige	AZ	374 969	12 716	17 899	34 347	9 089	96 372	41 271	22 437	61 224	71 149	8 465
	%	1,0	0,8	1,5	0,7	1,9	0,9	1,2	0,9	1,1	1,1	1,1
davon												
AUD	AZ	19 490	940	802	434	148	1 299	-	127	8 746	6 571	423
	%	0,1	0,1	0,1	0,0	0,0	0,0	-	0,0	0,2	0,1	0,1
AVP	AZ	2 636	87	-	-	-	2 015	416	118	-	-	-
	%	0,0	0,0	-	-	-	0,0	0,0	0,0	-	-	-
C.B.V.	AZ	4 876	-	-	-	-	-	-	-	-	4 876	-
	%	0,0	-	-	-	-	-	-	-	-	0,1	-
DKP	AZ	170 855	5 262	11 650	16 055	4 498	56 610	22 157	9 525	19 147	21 452	4 499
	%	0,5	0,3	1,0	0,3	1,0	0,5	0,6	0,4	0,4	0,3	0,6
EAP	AZ	3 177	-	126	493	242	1 019	452	236	163	446	-
	%	0,0	-	0,0	0,0	0,1	0,0	0,0	0,0	0,0	0,0	-
5%-BLOCK	AZ	985	-	-	-	-	112	-	-	166	707	-
	%	0,0	-	-	-	-	0,0	-	-	0,0	0,0	-
GIM	AZ	2 037	-	359	197	-	143	134	-	1 100	104	-
	%	0,0	-	0,0	0,0	-	0,0	0,0	-	0,0	0,0	-
KPD	AZ	8 822	185	1 055	410	515	2 426	822	261	772	2 376	-
	%	0,0	0,0	0,1	0,0	0,1	0,0	0,0	0,0	0,0	0,0	-
KBW	AZ	21 414	1 089	1 193	4 544	2 022	3 038	3 908	994	4 626	-	-
	%	0,1	0,1	0,1	0,1	0,4	0,0	0,1	0,0	0,1	-	-
NPD	AZ	136 028	4 945	2 714	12 128	1 664	27 243	12 797	11 176	25 201	34 617	3 543
	%	0,4	0,3	0,2	0,3	0,4	0,2	0,4	0,5	0,5	0,5	0,5
RFP	AZ	227	-	-	-	-	227	-	-	-	-	-
	%	0,0	-	-	-	-	0,0	-	-	-	-	-
UAP	AZ	499	-	-	-	-	499	-	-	-	-	-
	%	0,0	-	-	-	-	0,0	-	-	-	-	-
VL	AZ	217	-	-	-	-	217	-	-	-	-	-
	%	0,0	-	-	-	-	0,0	-	-	-	-	-
Wahlergruppen/ Einzelbewerber	AZ	3 706	208	-	86	-	1 524	585	-	1 303	-	-
	%	0,0	0,0	-	0,0	-	0,0	0,0	-	0,0	-	-
Zweitstimmen												
Ungültig	AZ	343 253	7 865	4 995	98 398	2 594	76 984	27 273	19 693	46 836	51 144	7 471
	%	0,9	0,5	0,4	2,1	0,5	0,7	0,8	0,8	0,9	0,8	1,0
Gültig	AZ	37 822 500	1 680 086	1 168 087	4 658 978	472 988	10 989 562	3 558 002	2 429 253	5 405 534	6 713 695	746 315
SPD	AZ	16 099 019	779 599	614 284	2 129 502	255 544	5 153 959	1 626 365	1 013 574	1 980 313	2 201 692	344 187
	%	42,6	46,4	52,6	45,7	54,0	46,9	45,7	41,7	36,6	32,8	46,1
CDU	AZ	14 367 302	740 927	418 994	2 129 143	153 842	4 892 278	1 593 695	1 211 208	2 882 365	-	344 850
	%	38,0	44,1	35,9	45,7	32,5	44,5	44,8	49,9	53,3	-	46,2
CSU	AZ	4 027 499	-	-	-	-	-	-	-	-	4 027 499	-
	%	10,6	-	-	-	-	-	-	-	-	60,0	-
F.D.P.	AZ	2 995 085	147 622	118 969	369 526	55 903	860 331	300 864	183 575	489 661	419 335	49 299
	%	7,9	8,8	10,2	7,9	11,8	7,8	8,5	7,6	9,1	6,2	6,6
Sonstige	AZ	333 595	11 938	15 840	30 807	7 699	82 994	37 078	20 896	53 195	65 169	7 979
	%	0,9	0,7	1,4	0,7	1,6	0,8	1,0	0,9	1,0	1,0	1,1
davon												
AUD	AZ	22 202	1 088	831	-	-	4 928	2 113	-	7 509	5 242	491
	%	0,1	0,1	0,1	-	-	0,0	0,1	-	0,1	0,1	0,1
AVP	AZ	4 723	241	-	-	117	1 786	619	-	-	1 777	183
	%	0,0	0,0	-	-	0,0	0,0	0,0	-	-	0,0	0,0
C.B.V.	AZ	6 720	-	-	-	-	-	-	-	-	6 720	-
	%	0,0	-	-	-	-	-	-	-	-	0,1	-
DKP	AZ	118 581	4 104	9 028	11 232	3 593	38 176	15 732	6 627	12 524	13 511	4 054
	%	0,3	0,2	0,8	0,2	0,8	0,3	0,4	0,3	0,2	0,2	0,5
EAP	AZ	6 811	-	226	1 165	189	1 428	731	811	978	1 283	-
	%	0,0	-	0,0	0,0	0,0	0,0	0,0	0,0	0,0	0,0	-
5%-BLOCK	AZ	2 940	-	-	-	-	-	-	-	-	2 940	-
	%	0,0	-	-	-	-	-	-	-	-	0,0	-
GIM	AZ	4 759	-	939	-	-	1 770	-	-	2 050	-	-
	%	0,0	-	0,1	-	-	0,0	-	-	0,0	-	-
KPD	AZ	22 714	833	1 143	2 297	584	6 179	2 568	1 618	2 881	4 611	-
	%	0,1	0,0	0,1	0,0	0,1	0,1	0,1	0,1	0,1	0,1	-
KBW	AZ	20 018	1 325	949	3 979	1 647	3 903	3 327	1 046	3 842	-	-
	%	0,1	0,1	0,1	0,1	0,3	0,0	0,1	0,0	0,1	-	-
NPD	AZ	122 661	4 347	2 724	12 134	1 569	23 358	11 988	10 794	23 411	29 085	3 251
	%	0,3	0,3	0,2	0,3	0,3	0,2	0,3	0,4	0,4	0,4	0,4
UAP	AZ	765	-	-	-	-	765	-	-	-	-	-
	%	0,0	-	-	-	-	0,0	-	-	-	-	-
VL	AZ	701	-	-	-	-	701	-	-	-	-	-
	%	0,0	-	-	-	-	0,0	-	-	-	-	-

1 Bundestagswahlen
1.6 Wahlbeteiligung und Stimmabgabe bei den Bundestagswahlen 1949 bis 1987 nach Ländern

Gegenstand der Nachweisung	Einheit	Früheres Bundesgebiet ohne Berlin-West	Schleswig-Holstein	Hamburg	Niedersachsen	Bremen	Nordrhein-Westfalen	Hessen	Rheinland-Pfalz	Baden-Württemberg	Bayern	Saarland
----------------------------	---------	--	--------------------	---------	---------------	--------	---------------------	--------	-----------------	-------------------	--------	----------

Bundestagswahl am 5. Oktober 1980

Wahlberechtigte	AZ	43 231 741	1 928 108	1 253 335	5 363 576	523 161	12 374 314	4 001 747	2 759 777	6 370 535	7 827 420	829 768
Wähler	AZ	38 292 176	1 716 553	1 113 199	4 790 833	459 208	11 008 682	3 598 071	2 480 763	5 518 062	6 854 780	752 025
Wahlbeteiligung	%	88,6	89,0	88,8	89,3	87,8	89,0	89,9	89,9	86,6	87,6	90,6

Erststimmen

Ungültig	AZ	485 645	19 708	9 918	47 636	4 498	116 614	47 140	38 394	78 753	110 102	12 882
	%	1,3	1,1	0,9	1,0	1,0	1,1	1,3	1,5	1,4	1,6	1,7
Gültig	AZ	37 806 531	1 696 845	1 103 281	4 743 197	454 710	10 892 068	3 550 931	2 442 369	5 439 309	6 744 678	739 143
SPD	AZ	16 808 861	843 976	605 062	2 313 239	245 074	5 278 416	1 721 811	1 076 165	2 103 162	2 252 449	369 507
	%	44,5	49,7	54,8	48,8	53,9	48,5	48,5	44,1	38,7	33,4	50,0
CDU	AZ	13 467 207	691 043	357 260	1 968 623	137 674	4 587 267	1 486 212	1 153 871	2 761 909	-	323 348
	%	35,6	40,7	32,4	41,5	30,3	42,1	41,9	47,2	50,8	-	43,7
CSU	AZ	3 941 365	-	-	-	-	-	-	-	-	3 941 365	-
	%	10,4	-	-	-	-	-	-	-	-	58,4	-
F.D.P.	AZ	2 720 480	132 832	105 027	345 591	51 810	798 323	249 303	165 243	423 523	408 804	40 024
	%	7,2	7,8	9,5	7,3	11,4	7,3	7,0	6,8	7,8	6,1	5,4
Sonstige	AZ	868 618	28 994	35 932	115 744	20 152	228 062	93 605	47 090	150 715	142 060	6 264
	%	2,3	1,7	3,3	2,4	4,4	2,1	2,6	1,9	2,8	2,1	0,8
davon:												
Bürgerpartei	AZ	507	-	-	-	-	441	-	66	-	-	-
	%	0,0	-	-	-	-	0,0	-	0,0	-	-	-
DKP	AZ	107 158	3 182	6 911	10 636	2 947	33 594	11 734	6 463	13 062	14 870	3 759
	%	0,3	0,2	0,6	0,2	0,6	0,3	0,3	0,3	0,2	0,2	0,5
GRÜNE	AZ	732 619	23 314	27 161	101 049	15 917	187 264	78 465	39 547	133 706	124 069	2 127
	%	1,9	1,4	2,5	2,1	3,5	1,7	2,2	1,6	2,5	1,8	0,3
EAP	AZ	4 992	109	283	364	236	1 381	731	385	554	675	274
	%	0,0	0,0	0,0	0,0	0,1	0,0	0,0	0,0	0,0	0,0	0,0
KBW	AZ	12 008	748	583	2 648	507	2 454	1 647	629	2 033	655	104
	%	0,0	0,0	0,1	0,1	0,1	0,0	0,0	0,0	0,0	0,0	0,0
V	AZ	7 160	741	994	558	545	2 252	676	-	939	455	-
	%	0,0	0,0	0,1	0,0	0,1	0,0	0,0	-	0,0	0,0	-
D.F.P.	AZ	96	-	-	-	-	-	-	-	-	96	-
	%	0,0	-	-	-	-	-	-	-	-	0,0	-
DU	AZ	421	-	-	-	-	-	-	-	119	302	-
	%	0,0	-	-	-	-	-	-	-	0,0	0,0	-
UAP	AZ	159	-	-	-	-	159	-	-	-	-	-
	%	0,0	-	-	-	-	0,0	-	-	-	-	-
Wählergruppen/ Einzelbewerber	AZ	3 498	900	-	489	-	517	352	-	302	938	-
	%	0,0	0,1	-	0,0	-	0,0	0,0	-	0,0	0,0	-

Zweitstimmen

Ungültig	AZ	353 115 ¹⁾	12 636	6 731	35 691	3 752	89 233	32 909	29 203	64 022	68 415	10 523 ¹⁾
	%	0,9	0,7	0,6	0,7	0,8	0,8	0,9	1,2	1,2	1,0	1,4
Gültig	AZ	37 938 981 ¹⁾	1 703 917	1 106 468	4 755 142	455 456	10 919 449	3 565 162	2 451 560	5 454 040	6 786 365	741 422 ¹⁾
SPD	AZ	16 260 677	794 900	572 157	2 232 531	238 912	5 108 147	1 655 513	1 048 611	2 030 913	2 220 953	358 040
	%	42,9	46,7	51,7	46,9	52,5	46,8	46,4	42,8	37,2	32,7	48,3
CDU	AZ	12 989 200	662 791	345 005	1 891 813	131 017	4 432 661	1 447 904	1 118 216	2 646 084	-	313 709
	%	34,2	38,9	31,2	39,8	28,8	40,6	40,6	45,6	48,5	-	42,3
CSU	AZ	3 908 459	-	-	-	-	-	-	-	-	3 908 459	-
	%	10,3	-	-	-	-	-	-	-	-	57,6	-
F.D.P.	AZ	4 030 999	216 552	155 701	535 914	68 720	1 191 643	377 448	239 921	654 882	532 620	57 598
	%	10,6	12,7	14,1	11,3	15,1	10,9	10,6	9,8	12,0	7,8	7,8
Sonstige	AZ	749 646	29 674	33 605	94 884	16 807	186 998	84 297	44 812	122 161	124 333	12 075
	%	2,0	1,7	3,0	2,0	3,7	1,7	2,4	1,8	2,2	1,8	1,6
davon:												
Bürgerpartei	AZ	11 256	-	-	-	423	7 300	-	-	-	3 533	-
	%	0,0	-	-	-	0,1	0,1	-	-	-	0,1	-
C.B.V.	AZ	3 946	-	-	-	-	-	-	-	-	3 946	-
	%	0,0	-	-	-	-	-	-	-	-	0,1	-
DKP	AZ	71 600	2 474	5 488	7 020	2 284	23 115	8 817	4 139	7 634	8 158	2 471
	%	0,2	0,1	0,5	0,1	0,5	0,2	0,2	0,2	0,1	0,1	0,3
GRÜNE	AZ	569 589	23 520	25 278	77 475	12 300	136 278	65 013	33 500	99 074	89 322	7 629
	%	1,5	1,4	2,3	1,6	2,7	1,2	1,8	1,4	1,8	1,3	1,1
EAP	AZ	7 666	293	201	803	171	1 827	858	752	1 212	1 221	328
	%	0,0	0,0	0,0	0,0	0,0	0,0	0,0	0,0	0,0	0,0	0,0
KBW	AZ	8 174	421	403	1 486	406	1 664	1 263	532	1 278	721	-
	%	0,0	0,0	0,0	0,0	0,1	0,0	0,0	0,0	0,0	0,0	-
NPD	AZ	68 096	2 290	1 742	7 107	873	14 407	7 349	5 311	11 475	16 308	1 234
	%	0,2	0,1	0,2	0,1	0,2	0,1	0,2	0,2	0,2	0,2	0,2
V	AZ	9 319	676	493	993	350	2 407	997	578	1 488	1 124	213
	%	0,0	0,0	0,0	0,0	0,1	0,0	0,0	0,0	0,0	0,0	0,0

¹⁾ Summe der ungültigen und gültigen Zweitstimmen liegt wegen nicht auflösbaren Unstimmigkeiten bei eingesetzten Stimmzählgeräten im Wahlkreis 247 (Sankt Wendel) um 80 niedriger als die Zahl der Wähler insgesamt.

1 Bundestagswahlen
1.6 Wahlbeteiligung und Stimmabgabe bei den Bundestagswahlen 1949 bis 1987 nach Ländern

Gegenstand der Nachweisung	Einheit	Früheres Bundesgebiet ohne Berlin-West	Schleswig-Holstein	Hamburg	Niedersachsen	Bremen	Nordrhein-Westfalen	Hessen	Rheinland-Pfalz	Baden-Württemberg	Bayern	Saarland
Bundestagswahl am 6. März 1983												
Wahlberechtigte	AZ	44 088 935	1 975 075	1 246 089	5 480 450	523 260	12 576 604	4 071 991	2 816 609	6 544 795	8 012 989	841 073
Wähler	AZ	39 279 529	1 761 269	1 105 844	4 909 061	462 122	11 254 374	3 673 072	2 546 266	5 785 570	7 020 065	761 886
Wahlbeteiligung	%	89,1	89,2	88,7	89,8	88,3	89,5	90,2	90,4	88,4	87,6	90,6
Erststimmen												
Ungültig	AZ	434 176	16 127	6 330	42 883	5 074	98 904	40 665	57 840	77 150	78 491	10 712
	%	1,1	0,9	0,6	0,9	1,1	0,9	1,1	2,3	1,3	1,1	1,4
Gültig	AZ	38 845 353	1 745 142	1 099 514	4 868 178	457 048	11 155 470	3 632 407	2 488 426	5 708 420	6 941 574	751 174
SPD	AZ	15 686 033	773 606	558 826	2 111 536	239 062	5 017 483	1 603 317	1 008 252	1 929 527	2 096 722	347 702
	%	40,4	44,3	50,8	43,4	52,3	45,0	44,1	40,5	33,8	30,2	46,3
CDU	AZ	15 943 460	869 838	445 362	2 384 706	169 281	5 386 165	1 752 746	1 314 677	3 263 045	-	357 640
	%	41,0	49,8	40,5	49,0	37,0	48,3	48,3	52,8	57,2	-	47,6
CSU	AZ	4 318 800	-	-	-	-	-	-	-	-	4 318 800	-
	%	11,1	-	-	-	-	-	-	-	-	62,2	-
F.D.P.	AZ	1 087 918	36 732	23 983	130 937	12 741	273 042	98 054	80 594	200 803	212 568	18 464
	%	2,8	2,1	2,2	2,7	2,8	2,4	2,7	3,2	3,5	3,1	2,5
GRÜNE	AZ	1 609 855	60 034	65 947	220 143	32 422	435 916	160 943	74 818	262 217	274 522	22 893
	%	4,1	3,4	6,0	4,5	7,1	3,9	4,4	3,0	4,6	4,0	3,0
Sonstige	AZ	199 287	4 932	5 396	18 856	3 542	42 864	17 347	10 085	52 828	38 962	4 475
	%	0,5	0,3	0,5	0,4	0,8	0,4	0,5	0,4	0,9	0,6	0,6
davon:												
BWK	AZ	686	-	-	151	-	-	-	-	364	171	-
	%	0,0	-	-	0,0	-	-	-	-	0,0	0,0	-
C.B.V.	AZ	2 068	-	-	-	-	-	-	-	-	2 068	-
	%	0,0	-	-	-	-	-	-	-	-	0,0	-
DKP	AZ	96 143	2 955	4 981	9 948	2 616	32 159	9 971	5 539	13 196	11 893	2 885
	%	0,2	0,2	0,5	0,2	0,6	0,3	0,3	0,2	0,2	0,2	0,4
EAP	AZ	7 491	412	117	510	403	1 935	1 968	322	635	1 043	146
	%	0,0	0,0	0,0	0,0	0,1	0,0	0,1	0,0	0,0	0,0	0,0
NPD	AZ	57 112	1 287	298	7 919	523	6 666	5 408	4 224	9 774	19 569	1 444
	%	0,1	0,1	0,0	0,2	0,1	0,1	0,1	0,2	0,2	0,3	0,2
ÖDP	AZ	3 341	-	-	-	-	-	-	-	-	3 341	-
	%	0,0	-	-	-	-	-	-	-	-	0,0	-
USD	AZ	450	-	-	-	-	450	-	-	-	-	-
	%	0,0	-	-	-	-	0,0	-	-	-	-	-
Wählergruppen/ Einzelbewerber	AZ	31 996	278	-	328	-	1 654	-	-	28 859	877	-
	%	0,1	0,0	-	0,0	-	0,0	-	-	0,5	0,0	-
Zweitstimmen												
Ungültig	AZ	338 841 ¹⁾	13 150	4 977	34 225	4 438	78 037	31 563	44 595	62 985	55 174	9 697 ¹⁾
	%	0,9	0,7	0,5	0,7	1,0	0,7	0,9	1,8	1,1	0,8	1,3
Gültig	AZ	38 940 687 ¹⁾	1 748 119	1 100 867	4 874 836	457 684	11 176 337	3 641 509	2 501 671	5 722 585	6 964 891	752 188 ¹⁾
SPD	AZ	14 865 807	728 903	521 509	2 015 731	222 935	4 782 220	1 514 449	959 714	1 777 511	2 014 399	329 436
	%	38,2	41,7	47,4	41,3	48,7	42,8	41,6	38,4	31,1	28,9	43,8
CDU	AZ	14 857 680	812 175	414 055	2 223 988	156 603	5 046 812	1 614 641	1 241 886	3 010 521	-	336 999
	%	38,2	46,5	37,6	45,6	34,2	45,2	44,3	49,6	52,6	-	44,8
CSU	AZ	4 140 865	-	-	-	-	-	-	-	-	4 140 865	-
	%	10,6	-	-	-	-	-	-	-	-	59,5	-
F.D.P.	AZ	2 706 942	109 899	68 926	338 416	29 876	716 412	275 787	174 658	514 382	433 652	44 934
	%	7,0	6,3	6,3	6,9	6,5	6,4	7,6	7,0	9,0	6,2	6,0
GRÜNE	AZ	2 167 431	91 098	90 174	278 597	44 576	581 350	218 898	113 185	389 863	323 901	35 789
	%	5,6	5,2	8,2	5,7	9,7	5,2	6,0	4,5	6,8	4,7	4,8
Sonstige	AZ	201 962	6 044	6 203	18 104	3 694	49 543	18 734	12 228	30 308	52 074	5 030
	%	0,5	0,3	0,6	0,4	0,8	0,4	0,5	0,5	0,5	0,7	0,7
davon:												
BWK	AZ	2 129	-	-	541	-	-	-	-	900	688	-
	%	0,0	-	-	0,0	-	-	-	-	0,0	0,0	-
C.B.V.	AZ	10 994	-	-	-	-	-	-	-	-	10 994	-
	%	0,0	-	-	-	-	-	-	-	-	0,2	-
DKP	AZ	64 986	2 133	3 821	6 361	1 982	21 065	7 609	3 993	8 185	7 332	2 505
	%	0,2	0,1	0,3	0,1	0,4	0,2	0,2	0,2	0,1	0,1	0,3
EAP	AZ	14 966	568	323	1 338	324	3 270	2 124	1 609	2 918	1 923	569
	%	0,0	0,0	0,0	0,0	0,1	0,0	0,1	0,1	0,1	0,0	0,1
KPD	AZ	3 431	487	305	-	198	2 441	-	-	-	-	-
	%	0,0	0,0	0,0	-	0,0	0,0	-	-	-	-	-
NPD	AZ	91 095	2 856	1 754	9 864	1 190	19 434	9 001	6 626	18 305	20 109	1 956
	%	0,2	0,2	0,2	0,2	0,3	0,2	0,2	0,3	0,3	0,3	0,3
ÖDP	AZ	11 028	-	-	-	-	-	-	-	-	11 028	-
	%	0,0	-	-	-	-	-	-	-	-	0,2	-
USD	AZ	3 333	-	-	-	-	3 333	-	-	-	-	-
	%	0,0	-	-	-	-	0,0	-	-	-	-	-

1) Infolge technischen Versagens eines Stimmzählgerätes im Wahlkreis 247 (Sankt Wendel) ist die Zahl der abgegebenen Zweitstimmen 1983 um 1 geringer als die Zahl der Wähler

1 Bundestagswahlen

1.6 Wahlbeteiligung und Stimmabgabe bei den Bundestagswahlen 1949 bis 1987 nach Ländern

Gegenstand der Nachweisung	Einheit	Früheres Bundesgebiet ohne Berlin-West	Schleswig-Holstein	Hamburg	Niedersachsen	Bremen	Nordrhein-Westfalen	Hessen	Rheinland-Pfalz	Baden-Württemberg	Bayern	Saarland
Bundestagswahl am 25. Januar 1987												
Wahlberechtigte ..	AZ	45 327 982	2 039 338	1 258 320	5 628 104	521 646	12 827 646	4 179 951	2 874 920	6 830 771	8 320 069	847 217
Wähler	AZ	38 225 294	1 720 817	1 044 370	4 782 941	431 635	10 956 596	3 582 159	2 493 602	5 676 772	6 796 701	739 701
Wahlbeteiligung ...	%	84,3	84,4	83,0	85,0	82,7	85,4	85,7	86,7	83,1	81,7	87,3
Erststimmen												
Ungültig	AZ	482 481	19 100	8 199	44 850	4 060	117 530	56 082	39 756	88 456	90 817	13 631
%	%	1,3	1,1	0,8	0,9	0,9	1,1	1,6	1,6	1,6	1,3	1,8
Gültig	AZ	37 742 813	1 701 717	1 036 171	4 738 091	427 575	10 839 066	3 526 077	2 453 846	5 588 316	6 705 884	726 070
SPD	AZ	14 787 953	731 077	458 054	2 056 431	211 791	4 871 377	1 467 047	966 655	1 781 563	1 912 139	331 819
%	%	39,2	43,0	44,2	43,4	49,5	44,9	41,6	39,4	31,9	28,5	45,7
CDU	AZ	14 168 527	784 199	423 372	2 125 996	135 600	4 731 211	1 586 410	1 183 078	2 880 622	-	318 039
%	%	37,5	46,1	40,9	44,9	31,7	43,6	45,0	48,2	51,5	-	43,8
CSU	AZ	3 859 244	-	-	-	-	-	-	-	-	3 859 244	-
%	%	10,2	-	-	-	-	-	-	-	-	57,6	-
F.D.P.	AZ	1 760 496	72 535	49 812	208 522	19 668	441 311	160 446	118 501	339 391	322 983	27 327
%	%	4,7	4,3	4,8	4,4	4,6	4,1	4,6	4,8	6,1	4,8	3,8
GRÜNE	AZ	2 649 459	99 606	93 096	299 636	50 166	708 622	262 386	152 770	454 969	491 060	37 148
%	%	7,0	5,9	9,0	6,3	11,7	6,5	7,4	6,2	8,1	7,3	5,1
Sonstige	AZ	517 134	14 300	11 837	47 506	10 350	86 545	49 788	32 842	131 771	120 458	11 737
%	%	1,4	0,8	1,1	1,0	2,4	0,8	1,4	1,3	2,4	1,8	1,6
davon:												
ASD	AZ	3 151	-	-	592	2 210	-	349	-	-	-	-
%	%	0,0	-	-	0,0	0,5	-	0,0	-	-	-	-
BP	AZ	8 024	-	-	-	-	-	-	-	-	8 024	-
%	%	0,0	-	-	-	-	-	-	-	-	0,1	-
C.B.V.	AZ	741	-	-	-	-	-	-	-	-	741	-
%	%	0,0	-	-	-	-	-	-	-	-	0,0	-
ZENTRUM	AZ	4 020	-	286	236	-	-	658	-	2 656	-	184
%	%	0,0	-	0,0	0,0	-	-	0,0	-	0,0	-	0,0
Mündige Bürger ..	AZ	611	-	-	-	-	-	-	-	611	-	-
%	%	0,0	-	-	-	-	-	-	-	0,0	-	-
FAP	AZ	349	-	-	185	-	-	-	-	164	-	-
%	%	0,0	-	-	0,0	-	-	-	-	0,0	-	-
MLPD	AZ	596	-	-	-	-	596	-	-	-	-	-
%	%	0,0	-	-	-	-	0,0	-	-	-	-	-
NPD	AZ	182 880	6 203	1 575	21 605	2 293	26 935	21 987	14 013	47 386	34 764	6 119
%	%	0,5	0,4	0,2	0,5	0,5	0,2	0,6	0,6	0,8	0,5	0,8
ÖDP	AZ	40 765	-	-	905	-	-	1 739	3 170	10 457	22 651	1 843
%	%	0,1	-	-	0,0	-	-	0,0	0,1	0,2	0,3	0,3
Patrioten	AZ	27 352	1 433	1 434	2 772	185	5 406	2 596	2 457	1 617	9 236	216
%	%	0,1	0,1	0,1	0,1	0,0	0,0	0,1	0,1	0,0	0,1	0,0
Familie	AZ	130	-	-	-	-	130	-	-	-	-	-
%	%	0,0	-	-	-	-	0,0	-	-	-	-	-
SOLIDARITÄT	AZ	754	-	-	754	-	-	-	-	-	-	-
%	%	0,0	-	-	0,0	-	-	-	-	-	-	-
FSU	AZ	110	110	-	-	-	-	-	-	-	-	-
%	%	0,0	0,0	-	-	-	-	-	-	-	-	-
HP	AZ	788	-	-	130	-	507	-	-	-	151	-
%	%	0,0	-	-	0,0	-	0,0	-	-	-	0,0	-
UAP	AZ	352	-	-	-	-	352	-	-	-	-	-
%	%	0,0	-	-	-	-	0,0	-	-	-	-	-
Wählergruppen/ Einzelbewerber	AZ	246 511	6 554	8 542	20 327	5 662	52 619	22 459	13 202	68 880	44 891	3 375
%	%	0,7	0,4	0,8	0,4	1,3	0,5	0,6	0,5	1,2	0,7	0,5
Zweitstimmen												
Ungültig	AZ	357 975	14 610	6 259	34 796	3 452	86 504	42 350	31 626	67 799	57 714	12 865
%	%	0,9	0,8	0,6	0,7	0,8	0,8	1,2	1,3	1,2	0,8	1,7
Gültig	AZ	37 867 319	1 706 207	1 038 111	4 748 145	428 183	10 870 092	3 539 809	2 461 976	5 608 973	6 738 987	726 836
SPD	AZ	14 025 763	679 229	427 872	1 967 443	198 920	4 693 081	1 370 454	912 175	1 643 202	1 816 885	316 502
%	%	37,0	39,8	41,2	41,4	46,5	43,2	38,7	37,1	29,3	27,0	43,5
CDU	AZ	13 045 745	715 746	388 517	1 969 967	123 745	4 357 794	1 463 043	1 110 633	2 616 971	-	299 329
%	%	34,5	41,9	37,4	41,5	28,9	40,1	41,3	45,1	46,7	-	41,2
CSU	AZ	3 715 827	-	-	-	-	-	-	-	-	3 715 827	-
%	%	9,8	-	-	-	-	-	-	-	-	55,1	-
F.D.P.	AZ	3 440 911	160 861	99 746	419 882	37 725	909 141	323 594	223 350	670 924	545 865	49 823
%	%	9,1	9,4	9,6	8,8	8,8	8,4	9,1	9,1	12,0	8,1	6,9
GRÜNE	AZ	3 126 256	136 051	114 508	353 721	62 130	813 071	334 227	183 602	559 440	518 122	51 384
%	%	8,3	8,0	11,0	7,4	14,5	7,5	9,4	7,5	10,0	7,7	7,1
Sonstige	AZ	512 817	14 320	7 468	37 132	5 663	97 005	48 491	32 216	118 436	142 288	9 798
%	%	1,4	0,8	0,7	0,8	1,3	0,9	1,4	1,3	2,1	2,1	1,3
davon:												
ASD	AZ	1 834	-	-	-	1 834	-	-	-	-	-	-
%	%	0,0	-	-	-	0,4	-	-	-	-	-	-
BP	AZ	26 367	-	-	-	-	-	-	-	-	26 367	-
%	%	0,1	-	-	-	-	-	-	-	-	0,4	-
C.B.V.	AZ	5 282	-	-	-	-	-	-	-	-	5 282	-
%	%	0,0	-	-	-	-	-	-	-	-	0,1	-
ZENTRUM	AZ	19 035	-	-	-	-	9 081	-	-	9 954	-	-
%	%	0,1	-	-	-	-	0,1	-	-	0,2	-	-
Mündige Bürger ..	AZ	24 630	-	-	3 591	259	6 690	-	-	7 376	6 714	-
%	%	0,1	-	-	0,1	0,1	0,1	-	-	0,1	0,1	-
FRAUEN	AZ	62 904	4 514	1 947	-	771	15 799	9 591	-	15 441	14 841	-
%	%	0,2	0,3	0,2	-	0,2	0,1	0,3	-	0,3	0,2	-
FAP	AZ	405	-	-	-	405	-	-	-	-	-	-
%	%	0,0	-	-	-	0,1	-	-	-	-	-	-
MLPD	AZ	13 422	485	335	1 174	137	3 579	1 120	1 025	3 512	1 607	448
%	%	0,0	0,0	0,0	0,0	0,0	0,0	0,0	0,0	0,1	0,0	0,1
NPD	AZ	227 054	8 196	4 262	21 984	2 100	41 530	27 076	18 131	54 996	42 813	5 966
%	%	0,6	0,5	0,4	0,5	0,5	0,4	0,8	0,7	1,0	0,6	0,8
ODP	AZ	109 152	-	-	7 507	-	16 395	8 040	10 670	24 287	39 489	2 764
%	%	0,3	-	-	0,2	-	0,2	0,2	0,4	0,4	0,6	0,4
Patrioten	AZ	22 732	1 125	924	2 876	157	3 931	2 664	2 390	2 870	5 175	620
%	%	0,1	0,1	0,1	0,1	0,0	0,0	0,1	0,1	0,1	0,1	0,1

1 Bundes
1.7 Wahlbeteiligung und Stimmabgabe

Lfd Nr.	Gegenstand der Nachweisung	Einheit	Deutschland	Schleswig-Holstein	Hamburg	Niedersachsen	Bremen	Nordrhein-Westfalen	Hessen	Rheinland-Pfalz
Bundestagswahl										
Erst										
1	Wahlberechtigte	AZ	60 436 560	2 085 858	1 263 637	5 760 382	523 471	13 098 236	4 294 116	2 935 588
2	Wähler	AZ	46 995 915	1 639 537	988 556	4 640 203	400 467	10 310 531	3 484 107	2 397 054
3	Wahlbeteiligung	%	77,8	78,6	78,2	80,6	76,5	78,7	81,1	81,7
4	Ungültig	AZ	720 990	18 104	9 590	46 665	4 780	124 223	54 462	45 307
		%	1,5	1,1	1,0	1,0	1,2	1,2	1,6	1,9
5	Gültig	AZ	46 274 925	1 621 433	978 966	4 593 538	395 687	10 186 308	3 429 645	2 351 747
6	CDU	AZ	17 707 574	746 880	380 892	2 123 178	127 419	4 314 743	1 505 495	1 098 953
		%	38,3	46,1	38,9	46,2	32,2	42,4	43,9	46,7
7	SPD	AZ	16 279 980	668 086	429 035	1 871 561	175 297	4 398 704	1 391 642	900 973
		%	35,2	41,2	43,8	40,7	44,3	43,2	40,6	38,3
8	F.D.P.	AZ	3 595 135	110 460	71 578	294 495	35 859	692 025	232 509	168 221
		%	7,8	6,8	7,3	6,4	9,1	6,8	6,8	7,2
9	CSU	AZ	3 423 904	-	-	-	-	-	-	-
		%	7,4	-	-	-	-	-	-	-
10	GRÜNE	AZ	2 037 885	66 062	60 713	222 755	37 558	523 549	197 897	114 467
		%	4,4	4,1	6,2	4,8	9,5	5,1	5,8	4,9
11	PDS	AZ	1 049 245	-	-	-	-	-	-	-
		%	2,3	-	-	-	-	-	-	-
12	B90/Gr	AZ	552 027	-	-	-	-	-	-	-
		%	1,2	-	-	-	-	-	-	-
13	Sonstige	AZ	1 629 175	29 945	36 748	81 549	19 554	257 287	102 102	69 133
		%	3,5	1,8	3,8	1,8	4,9	2,5	3,0	2,9
	davon:									
14	BP	AZ	10 836	-	-	-	-	-	-	-
		%	0,0	-	-	-	-	-	-	-
15	DDD	AZ	474	-	-	-	-	-	-	-
		%	0,0	-	-	-	-	-	-	-
16	BSA	AZ	214	-	-	-	-	40	-	-
		%	0,0	-	-	-	-	0,0	-	-
17	LIGA	AZ	8 667	-	-	-	-	-	-	-
		%	0,0	-	-	-	-	-	-	-
18	CM	AZ	9 824	163	1 140	1 464	-	4 052	965	1 396
		%	0,0	0,0	0,1	0,0	-	0,0	0,0	0,1
19	ÖKO-UNION	AZ	1 106	-	-	1 106	-	-	-	-
		%	0,0	-	-	0,0	-	-	-	-
20	DSU	AZ	131 747	-	-	-	-	-	-	-
		%	0,3	-	-	-	-	-	-	-
21	DIE GRAUEN	AZ	218 412	3 037	14 817	18 240	8 493	68 577	16 437	5 367
		%	0,5	0,2	1,5	0,4	2,1	0,7	0,5	0,2
22	Mündige Bürger	AZ	72	-	-	-	-	-	-	-
		%	0,0	-	-	-	-	-	-	-
23	REP	AZ	767 652	19 022	17 308	34 483	8 782	109 480	43 924	38 223
		%	1,7	1,2	1,8	0,8	2,2	1,1	1,3	1,6
24	EFP	AZ	266	-	-	-	-	-	-	-
		%	0,0	-	-	-	-	-	-	-
25	FRAUEN	AZ	1 433	-	-	405	-	1 028	-	-
		%	0,0	-	-	0,0	-	0,0	-	-
26	NPD	AZ	190 105	4 506	2 940	17 659	1 848	36 477	29 106	8 104
		%	0,4	0,3	0,3	0,4	0,5	0,4	0,8	0,3
27	ÖDP	AZ	243 469	2 750	-	4 653	-	35 549	11 504	15 413
		%	0,5	0,2	-	0,1	-	0,3	0,3	0,7
28	Patrioten	AZ	746	-	-	-	-	265	30	-
		%	0,0	-	-	-	-	0,0	0,0	-
29	SpAD	AZ	124	-	124	-	-	-	-	-
		%	0,0	-	0,0	-	-	-	-	-
30	VAA	AZ	704	-	-	-	-	78	136	-
		%	0,0	-	-	-	-	0,0	0,0	-
31	Wählergruppen/ Einzelbewerber	AZ	43 324	467	419	3 539	431	1 741	-	630
		%	0,1	0,0	0,0	0,1	0,1	0,0	-	0,0

tagswahlen
bei den Bundestagswahlen 1990 und 1994 nach Ländern

Baden- Württemberg	Bayern	Saarland	Berlin	Mecklenburg- Vorpommern	Brandenburg	Sachsen- Anhalt	Thüringen	Sachsen	Lfd. Nr.
am 2. Dezember 1990									
stimmen									
7 121 831	8 623 570	848 363	2 537 310	1 432 336	1 956 684	2 237 790	2 009 711	3 707 677	1
5 515 393	6 419 744	721 699	2 043 894	1 015 043	1 444 148	1 615 723	1 534 654	2 825 162	2
77,4	74,4	85,1	80,6	70,9	73,8	72,2	76,4	76,2	3
94 671	80 145	13 187	55 837	29 756	26 188	29 974	27 470	60 631	4
1,7	1,2	1,8	2,7	2,9	1,8	1,9	1,8	2,1	
5 420 722	6 339 599	708 512	1 988 057	985 287	1 417 960	1 585 749	1 507 184	2 764 531	5
2 667 311	-	275 887	805 578	428 255	520 294	624 431	691 750	1 396 508	6
49,2	-	38,9	40,5	43,5	36,7	39,4	45,9	50,5	
1 644 692	1 748 868	366 060	657 066	303 850	485 180	399 221	335 329	504 416	7
30,3	27,6	51,7	33,1	30,8	34,2	25,2	22,2	18,2	
432 526	377 699	34 273	152 005	100 141	124 857	279 316	195 909	293 262	8
8,0	6,0	4,8	7,6	10,2	8,8	17,6	13,0	10,6	
-	3 423 904	-	-	-	-	-	-	-	9
-	54,0	-	-	-	-	-	-	-	
368 855	343 930	19 192	82 907	-	-	-	-	-	10
6,8	5,4	2,7	4,2	-	-	-	-	-	
-	182	-	198 786	138 877	166 998	158 333	133 003	253 066	11
-	0,0	-	10,0	14,1	11,8	10,0	8,8	9,2	
-	-	-	10 022	6 703	106 814	105 157	102 834	220 497	12
-	-	-	0,5	0,7	7,5	6,6	6,8	8,0	
307 338	445 016	13 100	81 693	7 461	13 817	19 291	48 359	96 782	13
5,7	7,0	1,8	4,1	0,8	1,0	1,2	3,2	3,5	
-	10 836	-	-	-	-	-	-	-	14
-	0,2	-	-	-	-	-	-	-	
-	-	-	474	-	-	-	-	-	15
-	-	-	0,0	-	-	-	-	-	
-	-	-	-	-	-	-	-	174	16
-	-	-	-	-	-	-	-	0,0	
721	2 779	-	-	-	-	-	-	5 167	17
0,0	0,0	-	-	-	-	-	-	0,2	
644	-	-	-	-	-	-	-	-	18
0,0	-	-	-	-	-	-	-	-	
-	-	-	-	-	-	-	-	-	19
-	-	-	-	-	-	-	-	-	
-	-	-	4 979	-	9 219	15 053	32 115	70 381	20
-	-	-	0,3	-	0,7	0,9	2,1	2,5	
15 081	23 766	5 800	19 430	-	-	3 303	6 089	9 975	21
0,3	0,4	0,8	1,0	-	-	0,2	0,4	0,4	
-	-	-	72	-	-	-	-	-	22
-	-	-	0,0	-	-	-	-	-	
163 521	277 272	-	50 360	-	-	-	2 967	2 310	23
3,0	4,4	-	2,5	-	-	-	0,2	0,1	
266	-	-	-	-	-	-	-	-	24
0,0	-	-	-	-	-	-	-	-	
-	-	-	-	-	-	-	-	-	25
-	-	-	-	-	-	-	-	-	
37 048	21 324	4 598	2 451	7 461	4 242	-	6 877	5 464	26
0,7	0,3	0,6	0,1	0,8	0,3	-	0,5	0,2	
67 061	99 926	2 702	3 911	-	-	-	-	-	27
1,2	1,6	0,4	0,2	-	-	-	-	-	
-	451	-	-	-	-	-	-	-	28
-	0,0	-	-	-	-	-	-	-	
-	-	-	-	-	-	-	-	-	29
-	-	-	-	-	-	-	-	-	
66	113	-	-	-	-	-	-	311	30
0,0	0,0	-	-	-	-	-	-	0,0	
22 930	8 549	-	16	-	356	935	311	3 000	31
0,4	0,1	-	0,0	-	0,0	0,1	0,0	0,1	

1 Bundes
1.7 Wahlbeteiligung und Stimmabgabe

Lfd. Nr.	Gegenstand der Nachweisung	Einheit	Deutschland	Schleswig-Holstein	Hamburg	Niedersachsen	Bremen	Nordrhein-Westfalen	Hessen	Rheinland-Pfalz
Bundestagswahl										
Zweit										
1	Wahlberechtigte	AZ	60 436 560	2 085 858	1 263 637	5 760 382	523 471	13 098 236	4 294 116	2 935 588
2	Wähler	AZ	46 995 915	1 639 537	988 556	4 640 203	400 467	10 310 531	3 484 107	2 397 054
3	Wahlbeteiligung	%	77,8	78,6	78,2	80,6	76,5	78,7	81,1	81,7
4	Ungültig	AZ	540 143	14 861	7 829	36 818	4 148	103 889	41 102	33 335
		%	1,1	0,9	0,8	0,8	1,0	1,0	1,2	1,4
5	Gültig	AZ	46 455 772	1 624 676	980 727	4 603 385	396 319	10 206 642	3 443 005	2 363 719
6	CDU	AZ	17 055 116	705 983	359 333	2 039 668	122 631	4 131 698	1 422 262	1 078 796
		%	36,7	43,5	36,6	44,3	30,9	40,5	41,3	45,6
7	SPD	AZ	15 545 366	626 008	402 530	1 765 928	168 496	4 195 971	1 308 151	853 144
		%	33,5	38,5	41,0	38,4	42,5	41,1	38,0	36,1
8	F.D.P.	AZ	5 123 233	185 636	117 293	474 609	50 630	1 118 967	374 240	245 283
		%	11,0	11,4	12,0	10,3	12,8	11,0	10,9	10,4
9	CSU	AZ	3 302 980	-	-	-	-	-	-	-
		%	7,1	-	-	-	-	-	-	-
10	GRÜNE	AZ	1 788 200	65 054	56 906	205 449	32 840	440 216	192 110	95 596
		%	3,8	4,0	5,8	4,5	8,3	4,3	5,6	4,0
11	PDS	AZ	1 129 578	5 496	10 358	14 654	4 219	28 922	13 037	4 263
		%	2,4	0,3	1,1	0,3	1,1	0,3	0,4	0,2
12	B90/Gr	AZ	559 207	-	-	-	-	-	-	-
		%	1,2	-	-	-	-	-	-	-
13	Sonstige	AZ	1 952 092	36 499	34 307	103 077	17 503	290 868	133 205	86 637
		%	4,2	2,2	3,5	2,2	4,4	2,8	3,9	3,7
	davon:									
14	BP	AZ	31 315	-	-	-	-	-	-	-
		%	0,1	-	-	-	-	-	-	-
15	DDD	AZ	1 009	-	-	-	-	-	-	-
		%	0,0	-	-	-	-	-	-	-
16	BSA	AZ	826	-	-	-	-	-	-	-
		%	0,0	-	-	-	-	-	-	-
17	LIGA	AZ	39 640	-	-	-	-	-	-	-
		%	0,1	-	-	-	-	-	-	-
18	CM	AZ	36 446	-	1 073	4 520	-	11 267	-	4 469
		%	0,1	-	0,1	0,1	-	0,1	-	0,2
19	ÖKO-UNION	AZ	4 661	-	-	4 661	-	-	-	-
		%	0,0	-	-	0,1	-	-	-	-
20	DSU	AZ	89 008	-	-	-	-	-	-	-
		%	0,2	-	-	-	-	-	-	-
21	DIE GRAUEN	AZ	385 910	10 162	11 561	28 401	6 934	81 123	30 459	21 279
		%	0,8	0,6	1,2	0,6	1,7	0,8	0,9	0,9
22	Mündige Bürger	AZ	492	-	-	-	-	-	-	-
		%	0,0	-	-	-	-	-	-	-
23	REP	AZ	987 269	18 823	16 911	46 934	8 225	132 830	71 628	40 910
		%	2,1	1,2	1,7	1,0	2,1	1,3	2,1	1,7
24	FRAUEN	AZ	12 077	-	-	-	-	12 077	-	-
		%	0,0	-	-	-	-	0,1	-	-
25	KPD	AZ	1 630	-	-	-	-	-	-	-
		%	0,0	-	-	-	-	-	-	-
26	NPD	AZ	145 776	4 206	2 767	12 747	1 664	24 637	19 082	7 973
		%	0,3	0,3	0,3	0,3	0,4	0,2	0,6	0,3
27	ÖDP	AZ	205 206	3 308	1 995	5 814	680	26 004	12 036	12 006
		%	0,4	0,2	0,2	0,1	0,2	0,3	0,3	0,5
28	Patrioten	AZ	4 687	-	-	-	-	1 108	-	-
		%	0,0	-	-	-	-	0,0	-	-
29	SpAD	AZ	1 610	-	-	-	-	-	-	-
		%	0,0	-	-	-	-	-	-	-
30	VAA	AZ	4 530	-	-	-	-	1 822	-	-
		%	0,0	-	-	-	-	0,0	-	-

tagswahlen
bei den Bundestagswahlen 1990 und 1994 nach Ländern

Baden- Württemberg	Bayern	Saarland	Berlin	Mecklenburg- Vorpommern	Brandenburg	Sachsen- Anhalt	Thüringen	Sachsen	Lfd. Nr.
am 2. Dezember 1990									
stimmen									
7 121 831	8 623 570	848 363	2 537 310	1 432 336	1 956 684	2 237 790	2 009 711	3 707 677	1
5 515 393	6 419 744	721 699	2 043 894	1 015 043	1 444 148	1 615 723	1 534 654	2 825 162	2
77,4	74,4	85,1	80,6	70,9	73,8	72,2	76,4	76,2	3
76 041	52 561	10 501	31 217	17 922	20 708	24 337	20 382	44 492	4
1,4	0,8	1,5	1,5	1,8	1,4	1,5	1,3	1,6	
5 439 352	6 367 183	711 198	2 012 677	997 121	1 423 440	1 591 386	1 514 272	2 780 670	5
2 529 051	-	271 310	792 514	410 940	516 617	613 515	684 743	1 376 055	6
46,5	-	38,1	39,4	41,2	36,3	38,6	45,2	49,5	
1 582 957	1 697 970	363 933	616 320	264 715	468 294	393 396	332 377	505 176	7
29,1	26,7	51,2	30,6	26,5	32,9	24,7	21,9	18,2	
667 272	551 892	42 459	183 780	91 229	138 586	314 265	221 621	345 471	8
12,3	8,7	6,0	9,1	9,1	9,7	19,7	14,6	12,4	
-	3 302 980	-	-	-	-	-	-	-	9
-	51,9	-	-	-	-	-	-	-	
311 680	293 039	16 118	79 192	-	-	-	-	-	10
5,7	4,6	2,3	3,9	-	-	-	-	-	
13 778	13 722	1 164	195 613	141 906	157 022	149 053	125 154	251 217	11
0,3	0,2	0,2	9,7	14,2	11,0	9,4	8,3	9,0	
-	-	-	66 294	58 792	94 386	83 976	92 567	163 192	12
-	-	-	3,3	5,9	6,6	5,3	6,1	5,9	
334 614	507 580	16 214	78 964	29 539	48 535	37 181	57 810	139 559	13
6,2	8,0	2,3	3,9	3,0	3,4	2,3	3,8	5,0	
-	31 315	-	-	-	-	-	-	-	14
-	0,5	-	-	-	-	-	-	-	
-	-	-	1 009	-	-	-	-	-	15
-	-	-	0,1	-	-	-	-	-	
-	-	-	161	-	-	-	-	665	16
-	-	-	0,0	-	-	-	-	0,0	
14 996	10 642	-	-	-	1 598	-	2 322	10 082	17
0,3	0,2	-	-	-	0,1	-	0,2	0,4	
8 170	5 969	978	-	-	-	-	-	-	18
0,2	0,1	0,1	-	-	-	-	-	-	
-	-	-	-	-	-	-	-	-	19
-	-	-	-	-	-	-	-	-	
-	-	-	4 467	3 003	6 012	7 138	20 023	48 365	20
-	-	-	0,2	0,3	0,4	0,4	1,3	1,7	
53 901	52 514	5 215	16 882	7 269	11 340	9 431	10 541	28 898	21
1,0	0,8	0,7	0,8	0,7	0,8	0,6	0,7	1,0	
-	-	-	-	-	492	-	-	-	22
-	-	-	-	-	0,0	-	-	-	
174 272	316 659	6 248	49 408	14 146	23 504	15 197	17 969	33 605	23
3,2	5,0	0,9	2,5	1,4	1,7	1,0	1,2	1,2	
-	-	-	-	-	-	-	-	-	24
-	-	-	-	-	-	-	-	-	
-	-	-	410	-	-	-	-	1 220	25
-	-	-	0,0	-	-	-	-	0,0	
31 738	14 218	2 130	2 170	3 164	3 089	2 704	3 973	9 514	26
0,6	0,2	0,3	0,1	0,3	0,2	0,2	0,3	0,3	
49 915	75 027	1 643	3 668	1 572	2 500	2 179	2 651	4 208	27
0,9	1,2	0,2	0,2	0,2	0,2	0,1	0,2	0,2	
1 622	1 236	-	109	-	-	-	331	281	28
0,0	0,0	-	0,0	-	-	-	0,0	0,0	
-	-	-	200	385	-	532	-	493	29
-	-	-	0,0	0,0	-	0,0	-	0,0	
-	-	-	480	-	-	-	-	2 228	30
-	-	-	0,0	-	-	-	-	0,1	

1 Bundes
1.7 Wahlbeteiligung und Stimmabgabe bei den

Lfd. Nr.	Gegenstand der Nachweisung	Einheit	Deutschland	Schleswig-Holstein	Hamburg	Niedersachsen	Bremen	Nordrhein-Westfalen	Hessen	Rheinland-Pfalz
Bundestagswahl										
Erst										
1	Wahlberechtigte	AZ	60 452 009	2 113 279	1 241 912	5 886 587	510 027	13 089 684	4 290 259	2 985 384
2	Wähler	AZ	47 737 999	1 708 851	990 362	4 816 698	400 609	10 716 504	3 532 885	2 456 152
3	Wahlbeteiligung	%	79,0	80,9	79,7	81,8	78,5	81,9	82,3	82,3
4	Ungültig	AZ	788 643	19 267	8 739	51 539	6 126	249 476	58 031	44 427
		%	1,7	1,1	0,9	1,1	1,5	2,3	1,6	1,8
5	Gültig	AZ	46 949 356	1 689 584	981 623	4 765 159	394 483	10 467 028	3 474 854	2 411 725
6	CDU	AZ	17 473 325	772 232	374 074	2 155 399	129 706	4 403 333	1 565 856	1 132 006
		%	37,2	45,7	38,1	45,2	32,9	42,1	45,1	46,9
7	SPD	AZ	17 966 813	722 451	413 528	2 078 986	187 911	4 771 714	1 387 811	974 959
		%	38,3	42,8	42,1	43,6	47,6	45,6	39,9	40,4
8	F.D.P.	AZ	1 558 185	51 301	29 487	152 398	15 089	343 411	118 068	88 872
		%	3,3	3,0	3,0	3,2	3,8	3,3	3,4	3,7
9	CSU	AZ	3 657 627	-	-	-	-	-	-	-
		%	7,8	-	-	-	-	-	-	-
10	GRÜNE	AZ	3 037 902	119 810	123 455	274 378	40 456	691 924	274 869	151 182
		%	6,5	7,1	12,6	5,8	10,3	6,6	7,9	6,3
11	PDS	AZ	1 920 420	-	10 321	20 888	7 850	44 883	21 621	1 181
		%	4,1	-	1,1	0,4	2,0	0,4	0,6	0,0
12	Sonstige	AZ	1 335 084	23 790	30 758	83 110	13 471	211 763	106 629	63 525
		%	2,8	1,4	3,1	1,7	3,4	2,0	3,1	2,6
	davon:									
13	REP	AZ	787 757	15 269	17 337	49 458	7 421	127 577	77 607	39 381
		%	1,7	0,9	1,8	1,0	1,9	1,2	2,2	1,6
14	APD	AZ	1 654	1 122	-	-	-	-	-	-
		%	0,0	0,1	-	-	-	-	-	-
15	BP	AZ	3 324	-	-	-	-	-	-	-
		%	0,0	-	-	-	-	-	-	-
16	BüSo	AZ	8 032	-	-	2 277	-	1 728	276	332
		%	0,0	-	-	0,0	-	0,0	0,0	0,0
17	LIGA	AZ	3 788	-	-	-	-	-	-	-
		%	0,0	-	-	-	-	-	-	-
18	CM	AZ	3 559	-	-	242	-	1 807	-	831
		%	0,0	-	-	0,0	-	0,0	-	0,0
19	ZENTRUM	AZ	1 489	-	-	-	-	1 489	-	-
		%	0,0	-	-	-	-	0,0	-	-
20	GRAUE	AZ	178 450	-	10 658	14 107	1 958	51 844	12 152	1 476
		%	0,4	-	1,1	0,3	0,5	0,5	0,3	0,1
21	NATURGESETZ	AZ	59 087	2 450	1 263	6 986	883	6 039	8 337	8 631
		%	0,1	0,1	0,1	0,1	0,2	0,1	0,2	0,4
22	MLPD	AZ	4 932	-	271	-	-	2 101	-	-
		%	0,0	-	0,0	-	-	0,0	-	-
23	ODP	AZ	200 138	2 633	1 127	6 448	-	8 823	4 137	9 804
		%	0,4	0,2	0,1	0,1	-	0,1	0,1	0,4
24	PBC	AZ	26 864	-	-	2 482	-	-	2 781	3 070
		%	0,1	-	-	0,1	-	-	0,1	0,1
25	PASS	AZ	489	-	-	-	-	-	-	-
		%	0,0	-	-	-	-	-	-	-
26	STATT Partei	AZ	7 927	-	-	-	-	6 520	939	-
		%	0,0	-	-	-	-	0,1	0,0	-
27	BGD	AZ	107	-	-	-	-	107	-	-
		%	0,0	-	-	-	-	0,0	-	-
28	DKP	AZ	693	347	-	-	-	-	-	-
		%	0,0	0,0	-	-	-	-	-	-
29	DSU	AZ	2 395	-	-	-	-	-	-	-
		%	0,0	-	-	-	-	-	-	-
30	DVP	AZ	606	-	-	-	-	-	-	-
		%	0,0	-	-	-	-	-	-	-
31	DEMOKRATEN	AZ	104	-	-	-	-	104	-	-
		%	0,0	-	-	-	-	0,0	-	-
32	FBU	AZ	8 193	-	-	-	-	594	-	-
		%	0,0	-	-	-	-	0,0	-	-
33	FSU	AZ	467	467	-	-	-	-	-	-
		%	0,0	0,0	-	-	-	-	-	-
34	KPD	AZ	426	-	-	-	-	-	-	-
		%	0,0	-	-	-	-	-	-	-
35	LD	AZ	221	-	-	-	-	-	-	-
		%	0,0	-	-	-	-	-	-	-
36	UAP	AZ	302	-	-	-	-	302	-	-
		%	0,0	-	-	-	-	0,0	-	-
37	Wahlergruppen/ Einzelbewerber	AZ	34 080	1 502	102	1 110	3 209	2 728	400	-
		%	0,1	0,1	0,0	0,0	0,8	0,0	0,0	-

tagswahlen
Bundestagswahlen 1990 und 1994 nach Ländern

Baden- Württemberg	Bayern	Saarland	Berlin	Mecklenburg- Vorpommern	Brandenburg	Sachsen- Anhalt	Thüringen	Sachsen	Lfd. Nr.
am 16. Oktober 1994									
stimmen									
7 204 997	8 767 500	838 131	2 505 857	1 379 175	1 934 963	2 156 706	1 955 586	3 591 962	1
5 742 579	6 744 161	699 992	1 970 458	1 004 208	1 383 467	1 518 973	1 464 137	2 587 963	2
79,7	76,9	83,5	78,6	72,8	71,5	70,4	74,9	72,0	3
87 013	68 285	30 551	21 779	23 945	16 759	19 573	40 874	42 259	4
1,5	1,0	4,4	1,1	2,4	1,2	1,3	2,8	1,6	
5 655 566	6 675 876	669 441	1 948 679	980 263	1 366 708	1 499 400	1 423 263	2 545 704	5
2 745 742	-	265 450	641 035	394 665	385 043	596 278	610 319	1 302 187	6
48,5	-	39,7	32,9	40,3	28,2	39,8	42,9	51,2	
1 875 345	2 050 292	338 950	686 747	293 742	624 803	512 425	449 779	597 370	7
33,2	30,7	50,6	35,2	30,0	45,7	34,2	31,6	23,5	
250 324	206 814	13 187	46 247	25 585	30 520	52 794	48 149	85 939	8
4,4	3,1	2,0	2,4	2,6	2,2	3,5	3,4	3,4	
-	3 657 627	-	-	-	-	-	-	-	9
-	54,8	-	-	-	-	-	-	-	
468 947	402 398	28 582	174 265	12 492	43 589	56 920	67 211	107 424	10
8,3	6,0	4,3	8,9	1,3	3,2	3,8	4,7	4,2	
18 698	15 120	2 369	326 446	239 040	276 820	264 007	233 320	437 856	11
0,3	0,2	0,4	16,8	24,4	20,3	17,6	16,4	17,2	
296 510	343 625	20 903	73 939	14 739	5 933	16 976	14 485	14 928	12
5,2	5,1	3,1	3,8	1,5	0,4	1,1	1,0	0,6	
179 655	194 843	10 633	32 698	8 777	1 194	12 861	9 864	3 182	13
3,2	2,9	1,6	1,7	0,9	0,1	0,9	0,7	0,1	
-	-	532	-	-	-	-	-	-	14
-	-	0,1	-	-	-	-	-	-	
-	3 324	-	-	-	-	-	-	-	15
-	0,0	-	-	-	-	-	-	-	
-	2 817	-	-	-	-	-	-	602	16
-	0,0	-	-	-	-	-	-	0,0	
400	3 388	-	-	-	-	-	-	-	17
0,0	0,1	-	-	-	-	-	-	-	
679	-	-	-	-	-	-	-	-	18
0,0	-	-	-	-	-	-	-	-	
-	-	-	-	-	-	-	-	-	19
-	-	-	-	-	-	-	-	-	
19 560	12 347	5 563	32 565	4 289	2 764	3 008	1 937	4 222	20
0,3	0,2	0,8	1,7	0,4	0,2	0,2	0,1	0,2	
8 761	7 941	4 175	1 360	1 134	1 127	-	-	-	21
0,2	0,1	0,6	0,1	0,1	0,1	-	-	-	
1 847	267	-	320	-	-	-	-	126	22
0,0	0,0	-	0,0	-	-	-	-	0,0	
52 699	107 105	-	4 476	539	848	-	1 499	-	23
0,9	1,6	-	0,2	0,1	0,1	-	0,1	-	
18 222	309	-	-	-	-	-	-	-	24
0,3	0,0	-	-	-	-	-	-	-	
-	-	-	489	-	-	-	-	-	25
-	-	-	0,0	-	-	-	-	-	
-	468	-	-	-	-	-	-	-	26
-	0,0	-	-	-	-	-	-	-	
-	-	-	-	-	-	-	-	-	27
-	-	-	-	-	-	-	-	-	
346	-	-	-	-	-	-	-	-	28
0,0	-	-	-	-	-	-	-	-	
-	-	-	137	-	-	823	-	1 435	29
-	-	-	0,0	-	-	0,1	-	0,1	
-	-	-	-	-	-	-	-	606	30
-	-	-	-	-	-	-	-	0,0	
-	-	-	-	-	-	-	-	-	31
-	-	-	-	-	-	-	-	-	
-	7 599	-	-	-	-	-	-	-	32
-	0,1	-	-	-	-	-	-	-	
-	-	-	-	-	-	-	-	-	33
-	-	-	-	-	-	-	-	-	
-	-	-	266	-	-	-	160	-	34
-	-	-	0,0	-	-	-	0,0	-	
-	221	-	-	-	-	-	-	-	35
-	0,0	-	-	-	-	-	-	-	
-	-	-	-	-	-	-	-	-	36
-	-	-	-	-	-	-	-	-	
14 341	2 996	-	1 628	-	-	284	1 025	4 755	37
0,3	0,0	-	0,1	-	-	0,0	0,1	0,2	

1 Bundes
1.7 Wahlbeteiligung und Stimmabgabe bei den

Lfd. Nr.	Gegenstand der Nachweisung	Einheit	Deutschland	Schleswig-Holstein	Hamburg	Niedersachsen	Bremen	Nordrhein-Westfalen	Hessen	Rheinland-Pfalz
Bundestagswahl										
Zweit										
1	Wahlberechtigte	AZ	60 452 009	2 113 279	1 241 912	5 886 587	510 027	13 089 684	4 290 259	2 985 384
2	Wähler	AZ	47 737 999	1 708 851	990 362	4 816 698	400 609	10 716 504	3 532 885	2 456 152
3	Wahlbeteiligung	%	79,0	80,9	79,7	81,8	78,5	81,9	82,3	82,3
4	Ungültig	AZ	632 825	15 694	7 562	39 390	6 360	202 769	46 983	29 920
		%	1,3	0,9	0,8	0,8	1,6	1,9	1,3	1,2
5	Gültig	AZ	47 105 174	1 693 157	982 800	4 777 308	394 249	10 513 735	3 485 902	2 426 232
6	CDU	AZ	16 089 960	702 367	343 398	1 971 664	119 063	3 997 317	1 417 692	1 061 643
		%	34,2	41,5	34,9	41,3	30,2	38,0	40,7	43,8
7	SPD	AZ	17 140 354	670 791	389 857	1 938 321	179 311	4 534 820	1 296 788	955 383
		%	36,4	39,6	39,7	40,6	45,5	43,1	37,2	39,4
8	F.D.P.	AZ	3 258 407	126 036	71 119	368 180	28 409	804 024	283 186	168 475
		%	6,9	7,4	7,2	7,7	7,2	7,6	8,1	6,9
9	CSU	AZ	3 427 196	-	-	-	-	-	-	-
		%	7,3	-	-	-	-	-	-	-
10	GRÜNE	AZ	3 424 315	140 353	123 571	338 087	43 654	781 405	322 473	150 630
		%	7,3	8,3	12,6	7,1	11,1	7,4	9,3	6,2
11	PDS	AZ	2 066 176	18 989	21 996	46 731	10 744	102 356	37 268	15 135
		%	4,4	1,1	2,2	1,0	2,7	1,0	1,1	0,6
12	Sonstige	AZ	1 698 766	34 621	32 859	114 325	13 068	293 813	128 495	74 966
		%	3,6	2,0	3,3	2,4	3,3	2,8	3,7	3,1
	davon									
13	REP	AZ	875 239	17 731	16 582	57 988	6 784	138 553	82 675	45 265
		%	1,9	1,0	1,7	1,2	1,7	1,3	2,4	1,9
14	APD	AZ	21 533	-	-	-	-	-	-	-
		%	0,0	-	-	-	-	-	-	-
15	BP	AZ	42 491	-	-	-	-	-	-	-
		%	0,1	-	-	-	-	-	-	-
16	BüSo	AZ	8 103	-	-	1 222	-	1 850	1 341	-
		%	0,0	-	-	0,0	-	0,0	0,0	-
17	BSA	AZ	1 285	-	-	-	-	1 013	-	-
		%	0,0	-	-	-	-	0,0	-	-
18	LIGA	AZ	5 195	-	-	-	-	-	-	-
		%	0,0	-	-	-	-	-	-	-
19	CM	AZ	19 887	-	-	-	-	6 016	-	-
		%	0,0	-	-	-	-	0,1	-	-
20	ZENTRUM	AZ	3 757	-	-	-	-	3 757	-	-
		%	0,0	-	-	-	-	0,0	-	-
21	GRAUE	AZ	238 642	8 188	11 519	19 527	4 405	52 399	18 116	9 336
		%	0,5	0,5	1,2	0,4	1,1	0,5	0,5	0,4
22	NATURGESETZ	AZ	73 193	4 868	2 905	6 307	1 234	8 770	9 646	6 005
		%	0,2	0,3	0,3	0,1	0,3	0,1	0,3	0,2
23	MLPD	AZ	10 038	328	214	559	95	2 125	582	328
		%	0,0	0,0	0,0	0,0	0,0	0,0	0,0	0,0
24	Die Tierschutzpartei	AZ	71 643	-	-	15 878	-	32 307	-	-
		%	0,2	-	-	0,3	-	0,3	-	-
25	ÖDP	AZ	183 715	3 506	1 639	5 623	550	15 116	7 649	8 524
		%	0,4	0,2	0,2	0,1	0,1	0,1	0,2	0,4
26	PBC	AZ	65 651	-	-	7 221	-	9 966	8 486	-
		%	0,1	-	-	0,2	-	0,1	0,2	-
27	PASS	AZ	15 040	-	-	-	-	-	-	-
		%	0,0	-	-	-	-	-	-	-
28	STATT Partei	AZ	63 354	-	-	-	-	21 941	-	5 508
		%	0,1	-	-	-	-	0,2	-	0,2

tagswahlen
Bundestagswahlen 1990 und 1994 nach Ländern

Baden- Württemberg	Bayern	Saarland	Berlin	Mecklenburg- Vorpommern	Brandenburg	Sachsen- Anhalt	Thüringen	Sachsen	Lfd. Nr.
am 16. Oktober 1994									
stimmen									
7 204 997	8 767 500	838 131	2 505 857	1 379 175	1 934 963	2 156 706	1 955 586	3 591 962	1
5 742 579	6 744 161	699 992	1 970 458	1 004 208	1 383 467	1 518 973	1 464 137	2 587 963	2
79,7	76,9	83,5	78,6	72,8	71,5	70,4	74,9	72,0	3
73 755	51 158	25 192	20 386	21 960	13 147	17 590	35 147	25 812	4
1,3	0,8	3,6	1,0	2,2	1,0	1,2	2,4	1,0	
5 668 824	6 693 003	674 800	1 950 072	982 248	1 370 320	1 501 383	1 428 990	2 562 151	5
2 451 917	-	250 978	612 217	378 274	385 383	582 294	586 440	1 229 313	6
43,3	-	37,2	31,4	38,5	28,1	38,8	41,0	48,0	
1 742 592	1 983 979	329 287	663 081	283 029	617 362	502 193	431 940	621 620	7
30,7	29,6	48,8	34,0	28,8	45,1	33,4	30,2	24,3	
560 734	430 125	29 334	100 649	33 436	35 954	60 968	59 284	98 494	8
9,9	6,4	4,3	5,2	3,4	2,6	4,1	4,1	3,8	
-	3 427 196	-	-	-	-	-	-	-	9
-	51,2	-	-	-	-	-	-	-	
544 782	419 763	39 013	199 208	35 213	39 593	53 551	70 425	122 594	10
9,6	6,3	5,8	10,2	3,6	2,9	3,6	4,9	4,8	
42 994	36 575	4 807	289 517	231 835	264 239	270 212	245 086	427 692	11
0,8	0,5	0,7	14,8	23,6	19,3	18,0	17,2	16,7	
325 805	395 365	21 381	85 400	20 461	27 789	32 165	35 815	62 438	12
5,7	5,9	3,2	4,4	2,1	2,0	2,1	2,5	2,4	
175 804	189 752	10 786	36 645	11 577	15 220	14 641	19 753	35 483	13
3,1	2,8	1,6	1,9	1,2	1,1	1,0	1,4	1,4	
21 533	-	-	-	-	-	-	-	-	14
0,4	-	-	-	-	-	-	-	-	
-	42 491	-	-	-	-	-	-	-	15
-	0,6	-	-	-	-	-	-	-	
872	1 213	-	793	-	-	-	812	-	16
0,0	0,0	-	0,0	-	-	-	0,1	-	
-	-	-	272	-	-	-	-	-	17
-	-	-	0,0	-	-	-	-	-	
-	5 195	-	-	-	-	-	-	-	18
-	0,1	-	-	-	-	-	-	-	
8 772	5 099	-	-	-	-	-	-	-	19
0,2	0,1	-	-	-	-	-	-	-	
-	-	-	-	-	-	-	-	-	20
-	-	-	-	-	-	-	-	-	
26 823	19 077	4 538	27 097	4 669	5 287	7 090	7 070	13 501	21
0,5	0,3	0,7	1,4	0,5	0,4	0,5	0,5	0,5	
11 605	8 014	2 215	5 047	2 832	3 745	-	-	-	22
0,2	0,1	0,3	0,3	0,3	0,3	-	-	-	
1 901	809	180	518	322	399	389	470	819	23
0,0	0,0	0,0	0,0	0,0	0,0	0,0	0,0	0,0	
-	23 458	-	-	-	-	-	-	-	24
-	0,4	-	-	-	-	-	-	-	
41 711	82 065	1 371	4 114	1 061	1 492	1 405	3 090	4 799	25
0,7	1,2	0,2	0,2	0,1	0,1	0,1	0,2	0,2	
23 960	8 182	-	-	-	-	-	-	7 836	26
0,4	0,1	-	-	-	-	-	-	0,3	
-	-	-	6 400	-	-	8 640	-	-	27
-	-	-	0,3	-	-	0,6	-	-	
12 824	10 010	2 291	4 514	-	1 646	-	4 620	-	28
0,2	0,1	0,3	0,2	-	0,1	-	0,3	-	

1 Bundestagswahlen
1.8 Sitze der Parteien bei den Bundestagswahlen 1949-1987 nach Ländern

Wahl- jahr	Früheres Bundesgebiet ohne Berlin- West	Schleswig- Holstein	Hamburg	Nieder- sachsen	Bremen	Nordrhein- Westfalen	Hessen	Rheinland- Pfalz	Baden- Württem- berg	Bayern	Saarland
Wahlkreissitze											
SPD											
1949	96	6	4	24	3	25	12	4	6	12	X
1953	45	-	1	11	3	13	10	2	2	3	X
1957	46	-	7	8	3	13	10	3	1	-	1
1961	91	1	8	19	3	25	19	5	6	5	-
1965	94	1	8	10	3	35	17	5	6	8	1
1969	127	4	8	18	3	47	20	6	9	10	2
1972	152	9	8	23	3	52	20	9	12	13	3
1976	114	6	8	18	3	45	17	6	4	4	3
1980	127	11	7	23	3	44	19	6	6	5	3
1983	68	2	7	10	3	32	5	5	1	1	2
1987	79	3	5	13	3	38	8	5	1	-	3
CDU und CSU¹⁾											
1949	115	7	3	4	-	40	3	11	23	24	X
1953	172	14	3	13	-	51	7	13	29	42	X
1957	194	14	1	21	-	53	11	12	32	47	3
1961	156	13	-	15	-	41	3	10	27	42	5
1965	154	10	-	20	-	38	5	11	30	36	4
1969	121	7	-	12	-	26	2	10	27	34	3
1972	96	2	-	7	-	21	2	7	24	31	2
1976	134	5	-	12	-	28	5	10	32	40	2
1980	121	-	-	8	-	27	3	10	31	40	2
1983	180	9	-	21	-	39	17	11	36	44	3
1987	169	8	2	18	-	33	14	11	36	45	2
F.D.P.											
1949	12	-	1	1	-	1	7	-	2	-	X
1953	14	-	2	2	-	1	5	-	2	2	X
1957	1	-	-	-	-	-	-	-	-	-	1
Sonstige											
1949	19	1 ²⁾	-	5 ³⁾	-	-	-	-	2 ²⁾	11 ⁴⁾	X
1953	11	-	2 ³⁾	8 ³⁾	-	1 ⁵⁾	-	-	-	-	X
1957	6	-	-	5 ³⁾	-	-	1 ³⁾	-	-	-	-
Zusammen											
1949	242	14	8	34	3	66	22	15	33	47	X
1953	242	14	8	34	3	66	22	15	33	47	X
1957	247	14	8	34	3	66	22	15	33	47	5
1961	247	14	8	34	3	66	22	15	33	47	5
1965	248	11	8	30	3	73	22	16	36	44	5
1969	248	11	8	30	3	73	22	16	36	44	5
1972	248	11	8	30	3	73	22	16	36	44	5
1976	248	11	8	30	3	73	22	16	36	44	5
1980	248	11	7	31	3	71	22	16	37	45	5
1983	248	11	7	31	3	71	22	16	37	45	5
1987	248	11	7	31	3	71	22	16	37	45	5

1) CSU nur in Bayern; 1957 auch im Saarland - 2) Parteilos - 3) DP - 4) BP - 5) Zentrum.

1 Bundestagswahlen
1.8 Sitze der Parteien bei den Bundestagswahlen 1949-1987 nach Ländern

Wahl- jahr	Früheres Bundesgebiet ohne Berlin- West	Schleswig- Holstein	Hamburg	Nieder- sachsen	Bremen	Nordrhein- Westfalen	Hessen	Rheinland- Pfalz	Baden- Württem- berg	Bayern	Saarland
Landeslistensitze											
SPD											
1949	35	2	2	-	-	12	1	3	9	6	X
1953	106	7	6	10	-	34	6	7	14	22	X
1957	123	7	2	14	-	41	9	7	17	25	1
1961	99	7	1	6	-	35	2	6	16	23	3
1965	108	7	1	16	-	31	4	7	17	22	3
1969	97	6	2	11	-	26	4	7	18	21	2
1972	78	2	1	7	-	23	3	5	16	20	1
1976	100	4	-	11	-	25	5	7	22	25	1
1980	91	-	-	7	-	26	3	8	21	25	1
1983	125	7	-	16	-	31	15	7	22	25	2
1987	107	6	1	13	-	24	10	7	21	24	1
CDU und CSU¹⁾											
1949	24	1	-	8	1	3	6	2	3	-	X
1953	71	-	4	12	2	21	8	5	9	10	X
1957	76	-	6	6	2	34	9	6	5	6	2 ²⁾
1961	86	-	6	11	1	35	14	6	5	8	-
1965	91	1	7	9	2	36	13	5	5	13	-
1969	121	3	6	18	2	43	17	6	10	15	1
1972	129	7	5	20	1	40	17	8	12	17	2
1976	109	5	5	16	2	38	16	6	6	13	2
1980	105	9	4	18	1	33	16	5	5	12	2
1983	64	1	5	8	2	26	4	5	3	9	1
1987	54	1	3	8	2	25	5	4	-	4	2
F.D.P.											
1949	40	2	1	4	-	9	5	4	8	7	X
1953	34	1	-	3	-	11	4	4	7	4	X
1957	40	1	2	4	-	11	4	3	11	4	-
1961	67	3	3	9	1	19	7	4	12	8	1
1965	49	2	1	7	-	13	6	3	10	7	-
1969	30	1	1	4	-	9	3	2	6	4	-
1972	41	2	2	5	-	12	5	2	8	5	-
1976	39	2	1	5	-	12	4	2	7	6	-
1980	53	3	2	7	-	17	5	3	9	7	-
1983	34	1	-	4	-	10	4	2	7	6	-
1987	46	2	1	6	1	12	4	3	9	7	1
GRÜNE											
1983	27	1	1	4	-	8	3	1	5	4	-
1987	42	2	2	5	1	11	4	2	7	7	1
Sonstige											
1949	61	4 ³⁾	2 ⁴⁾	12 ⁵⁾	1 ⁶⁾	19 ⁷⁾	2 ⁸⁾	1 ⁸⁾	2 ⁸⁾	18 ⁹⁾	X
1953	34	4 ¹⁰⁾	-	7 ¹¹⁾	1 ⁶⁾	6 ¹²⁾	4 ¹⁰⁾	-	4 ¹⁰⁾	8 ¹¹⁾	X
1957	11 ⁶⁾	1	1	3	1	2	2	-	1	-	-
Zusammen											
1949	160	9	5	24	2	43	14	10	22	31	X
1953	245	12	10	32	3	72	22	16	34	44	X
1957	250	9	11	27	3	88	24	16	34	35	3
1961	252	10	10	26	2	89	23	16	33	39	4
1965	248	10	9	32	2	80	23	15	32	42	3
1969	248	10	9	33	2	78	24	15	34	40	3
1972	248	11	8	32	1	75	25	15	36	42	3
1976	248	11	6	32	2	75	25	15	35	44	3
1980	249	12	6	32	1	76	24	16	35	44	3
1983	250	10	6	32	2	75	26	15	37	44	3
1987	249	11	7	32	4	72	23	16	37	42	5

1) CSU nur in Bayern; 1957 auch im Saarland. - 2) Nur CSU. - 3) Davon: DP 3, SSW 1. - 4) Davon: DP 1, KPD 1. - 5) Davon: DP 7, DRP 5. - 6) DP.
7) Davon: Zentrum 10, KPD 9. - 8) KPD. - 9) Davon: BP 6, WAV 12. - 10) Davon: DP 1, GB/BHE 3. - 11) GB/BHE. - 12) Davon: DP 1, Zentrum 2, GB/BHE 3.

1 Bundestagswahlen
1.8 Sitze der Parteien bei den Bundestagswahlen 1949-1987 nach Ländern

Wahl- jahr	Fruheres Bundesgebiet ohne Berlin- West	Schleswig- Holstein	Hamburg	Nieder- sachsen	Bremen	Nordrhein- Westfalen	Hessen	Rheinland- Pfalz	Baden- Wurttem- berg	Bayern	Saarland
Wahlkreis- und Landeslistensitze											
SPD											
1949	131 ¹⁾	8	6	24	3 ¹⁾	37	13	7	15	18	X
1953	151	7	7	21	3	47	16	9	16	25	X
1957	169	7	9	22	3	54	19	10	18	25	2
1961	190	8	9	25	3	60	21	11	22	28	3
1965	202	8	9	26	3	66	21	12	23	30	4
1969	224	10	10	29	3	73	24	13	27	31	4
1972	230	11	9	30	3	75	23	14	28	33	4
1976	214	10	8	29	3	70	22	13	26	29	4
1980	218 ¹⁾	11 ¹⁾	7	30	3	70	22	14	27	30	4
1983	193 ³⁾	9	7 ¹⁾	26	3 ¹⁾	63	20	12	23	26	4
1987	186	9	6	26	3	62	18	12	22	24	4
CDU und CSU²⁾											
1949	139 ¹⁾	8	3	12	1	43	9	13	26 ¹⁾	24	X
1953	243 ³⁾	14 ³⁾	7	25	2	72	15	18	38	52	X
1957	270 ⁴⁾	14 ⁴⁾	7	27	2	87	20	18	37	53	5 ⁵⁾
1961	242 ⁶⁾	13 ⁷⁾	6	26	1	76	17	16	32	50	5 ¹⁾
1965	245	11	7	29	2	74	18	16	35	49	4
1969	242	10	6	30	2	69	19	16	37	49	4
1972	225	9	5	27	1	61	19	15	36	48	4
1976	243	10	5	28	2	66	21	16	38	53	4
1980	226	9	4	26	1	60	19	15	36	52	4
1983	244	10	5	29	2	65	21	16	39	53	4
1987	223 ¹⁾	9	5	26	2	58	19	15	36 ¹⁾	49	4
F.D.P.											
1949	52	2	2	5	-	10	12	4	10	7	X
1953	48	1	2	5	-	12	9	4	9	6	X
1957	41	1	2	4	-	11	4	3	11	4	1
1961	67	3	3	9	1	19	7	4	12	8	1
1965	49	2	1	7	-	13	6	3	10	7	-
1969	30	1	1	4	-	9	3	2	6	4	-
1972	41	2	2	5	-	12	5	2	8	5	-
1976	39	2	1	5	-	12	4	2	7	6	-
1980	53	3	2	7	-	17	5	3	9	7	-
1983	34	1	-	4	-	10	4	2	7	6	-
1987	46	2	1	6	1	12	4	3	9	7	1
GRÜNE											
1983	27	1	1	4	-	8	3	1	5	4	-
1987	42	2	2	5	1	11	4	2	7	7	1
Sonstige											
1949	80	5	2	17	1	19	2	1	4	29	X
1953	45 ¹⁾	4	2 ¹⁾	15	1	7	4	-	4	8	X
1957	17	1	1	8	1	2	3	-	1	-	-
Insgesamt											
1949	402 ³⁾	23	13	58	5 ¹⁾	109	36	25	55 ¹⁾	78	X
1953	487 ⁴⁾	26 ³⁾	18 ¹⁾	66	6	138	44	31	67	91	X
1957	497 ⁴⁾	23 ⁴⁾	19	61	6	154	46	31	67	82	8
1961	499 ⁶⁾	24 ⁷⁾	18	60	5	155	45	31	66	86	9 ¹⁾
1965	496	21	17	62	5	153	45	31	68	86	8
1969	496	21	17	63	5	151	46	31	70	84	8
1972	496	22	16	62	4	148	47	31	72	86	8
1976	496	22	14	62	5	148	47	31	71	88	8
1980	497 ¹⁾	23 ¹⁾	13	63	4	147	46	32	72	89	8
1983	498 ³⁾	21	13 ¹⁾	63	5 ¹⁾	146	48	31	74	89	8
1987	497 ¹⁾	22	14	63	7	143	45	32	74 ¹⁾	87	10

1) Einschl. 1 Überhangmandat - 2) CSU nur in Bayern, 1957 auch im Saarland - 3) Einschl. 2 Überhangmandate. - 4) Einschl. 3 Überhangmandate.

5) Darunter 2 CSU - 6) Einschl. 5 Überhangmandate - 7) Einschl. 4 Überhangmandate.

1 Bundestagswahlen

1.9 Vom Berliner Abgeordnetenhaus gewählte Bundestagsabgeordnete 1949 - 1987

Wahljahr	Insgesamt	SPD	CDU	F.D.P.	AL	FDV
1949 ¹⁾	19	9	5	5	-	-
1953	22	11	6	5	-	-
1957	22	12	7	2	-	1
1961	22	13	9	-	-	-
1965	22	15	6	1	-	-
1969	22	13	8	1	-	-
1972	22	12	9	1	-	-
1976	22	10	11	1	-	-
1980	22	10	11	1	-	-
1983	22	9	11	1	1	-
1987	22	7	11	2	2	-

1) Stand am 31. Januar 1952.

1 Bundestagswahlen

1.10 Sitze der Parteien bei den Bundestagswahlen 1990 und 1994 nach Ländern

Land	Wahl-jahr	Insgesamt	CDU	SPD	F.D.P.	CSU	GRÜNE	PDS
Wahlkreissitze								
Schleswig-Holstein	1990	11	9	2	-	-	-	-
	1994	11	9	2	-	-	-	-
Hamburg	1990	7	1	6	-	-	-	-
	1994	7	1	6	-	-	-	-
Niedersachsen	1990	31	20	11	-	-	-	-
	1994	31	17	14	-	-	-	-
Bremen	1990	3	-	3	-	-	-	-
	1994	3	-	3	-	-	-	-
Nordrhein-Westfalen	1990	71	33	38	-	-	-	-
	1994	71	31	40	-	-	-	-
Hessen	1990	22	13	9	-	-	-	-
	1994	22	14	8	-	-	-	-
Rheinland-Pfalz	1990	16	12	4	-	-	-	-
	1994	16	12	4	-	-	-	-
Baden-Württemberg	1990	37	36	1	-	-	-	-
	1994	37	37	-	-	-	-	-
Bayern	1990	45	-	2	-	43	-	-
	1994	45	-	1	-	44	-	-
Saarland	1990	5	-	5	-	-	-	-
	1994	5	-	5	-	-	-	-
Berlin	1990	13	8	4	-	-	-	1
	1994	13	6	3	-	-	-	4
Mecklenburg-Vorpommern ..	1990	9	8	1	-	-	-	-
	1994	9	7	2	-	-	-	-
Brandenburg	1990	12	7	5	-	-	-	-
	1994	12	-	12	-	-	-	-
Sachsen-Anhalt	1990	13	12	-	1	-	-	-
	1994	13	10	3	-	-	-	-
Thüringen	1990	12	12	-	-	-	-	-
	1994	12	12	-	-	-	-	-
Sachsen	1990	21	21	-	-	-	-	-
	1994	21	21	-	-	-	-	-
Zusammen	1990	328	192	91	1	43	-	1
	1994	328	177	103	-	44	-	4

1 Bundestagswahlen
1.10 Sitze der Parteien bei den Bundestagswahlen 1990 und 1994 nach Ländern

Land	Wahl- jahr	Insgesamt	CDU	SPD	F.D.P.	CSU	GRÜNE ¹⁾	PDS
Landeslistensitze								
Schleswig-Holstein	1990	13	2	8	3	-	-	-
	1994	13	1	8	2	-	2	-
Hamburg	1990	7	5	-	2	-	-	-
	1994	7	4	-	1	-	2	-
Niedersachsen	1990	34	11	16	7	-	-	-
	1994	36	11	14	5	-	5	1
Bremen	1990	3	2	-	1	-	-	-
	1994	3	2	-	-	-	1	-
Nordrhein-Westfalen	1990	75	30	27	17	-	-	1
	1994	77	27	26	12	-	11	1
Hessen	1990	26	9	11	6	-	-	-
	1994	27	6	11	4	-	5	1
Rheinland-Pfalz	1990	18	5	9	4	-	-	-
	1994	17	3	10	2	-	2	-
Baden-Württemberg	1990	36	3	23	10	-	-	-
	1994	42	-	25	8	-	8	1
Bayern	1990	41	-	24	9	8	-	-
	1994	47	-	28	6	6	6	1
Saarland	1990	6	4	1	1	-	-	-
	1994	4	4	-	-	-	-	-
Berlin	1990	15	4	5	3	-	1	2
	1994	14	3	6	2	-	3	-
Mecklenburg-Vorpommern	1990	7	-	3	1	-	1	2
	1994	6	-	2	1	-	-	3
Brandenburg	1990	10	1	2	2	-	2	3
	1994	11	6	-	1	-	-	4
Sachsen-Anhalt	1990	13	-	6	4	-	1	2
	1994	10	-	4	1	-	1	4
Thüringen	1990	11	-	5	3	-	1	2
	1994	12	-	6	1	-	1	4
Sachsen	1990	19	-	8	5	-	2	4
	1994	18	-	9	1	-	2	6
Zusammen	1990	334	76	148	78	8	8	16
	1994	344	67	149	47	6	49	26

1) 1990: B90/Gr.

1 Bundestagswahlen

1.10 Sitze der Parteien bei den Bundestagswahlen 1990 und 1994 nach Ländern

Land	Wahl- jahr	Insgesamt	CDU	SPD	F.D.P.	CSU	GRÜNE ¹⁾	PDS
Wahlkreis- und Landeslistensitze								
Schleswig-Holstein	1990	24	11	10	3	-	-	-
	1994	24	10	10	2	-	2	-
Hamburg	1990	14	6	6	2	-	-	-
	1994	14	5	6	1	-	2	-
Niedersachsen	1990	65	31	27	7	-	-	-
	1994	67	28	28	5	-	5	1
Bremen	1990	6	2	3	1	-	-	-
	1994	6	2	3	-	-	1	-
Nordrhein-Westfalen	1990	146	63	65	17	-	-	1
	1994	148	58	66	12	-	11	1
Hessen	1990	48	22	20	6	-	-	-
	1994	49	20	19	4	-	5	1
Rheinland-Pfalz	1990	34	17	13	4	-	-	-
	1994	33	15	14	2	-	2	-
Baden-Württemberg	1990	73	39	24	10	-	-	-
	1994	79	37	25	8	-	8	1
Bayern	1990	86	-	26	9	51	-	-
	1994	92	-	29	6	50	6	1
Saarland	1990	11	4	6	1	-	-	-
	1994	9	4	5	-	-	-	-
Berlin	1990	28	12	9	3	-	1	3
	1994	27	9	9	2	-	3	4
Mecklenburg-Vorpommern	1990	16	8	4	1	-	1	2
	1994	15	7	4	1	-	-	3
Brandenburg	1990	22	8	7	2	-	2	3
	1994	23	6	12	1	-	-	4
Sachsen-Anhalt	1990	26	12	6	5	-	1	2
	1994	23	10	7	1	-	1	4
Thüringen	1990	23	12	5	3	-	1	2
	1994	24	12	6	1	-	1	4
Sachsen	1990	40	21	8	5	-	2	4
	1994	39	21	9	1	-	2	6
Insgesamt	1990	662 ²⁾	268 ³⁾	239	79	51	8	17
	1994	672 ⁴⁾	244 ⁵⁾	252 ⁶⁾	47	50	49	30

1) 1990: B90/Gr - 2) Einschl. 6 Überhangmandate für die CDU. - 3) Einschl. Überhangmandate in MV: 2, ST: 3 und TH: 1.

4) Einschl. 16 Überhangmandate, 12 für die CDU und 4 für die SPD. - 5) Einschl. Überhangmandate in BaWü: 2, MV: 2, ST: 2,

TH: 3 und SN: 3. - 6) Einschl. Überhangmandate in HB: 1 und BB: 3.

1 Bundestagswahlen

1.11 Bundestagsabgeordnete nach Geschlecht und Parteien bei den Bundestagswahlen seit 1949^{*)}

Jahr der Wahl ¹⁾		Bundestagsabgeordnete			SPD		CDU		CSU ²⁾		F.D.P.		GRÜNE ³⁾		Sonstige ⁴⁾	
		insgesamt	darunter Frauen		zusammen	dar. Frauen	zusammen	dar. Frauen	zusammen	dar. Frauen	zusammen	dar. Frauen	zusammen	dar. Frauen	zusammen	dar. Frauen
			Anzahl	%												
1949	Wkr.	242	12	5,0	96	6	91	5	24	1	12	-	-	-	19	-
	LI.	168	17	10,1	40	7	26	5	-	-	41	1	-	-	61	4
	Insg.	410	29	7,1	136	13	117	10	24	1	53	1	-	-	80	4
1953	Wkr.	242	9	3,7	45	3	130	5	42	1	14	-	-	-	11	-
	LI.	267	36	13,5	117	18	67	11	10	2	39	3	-	-	34	2
	Insg.	509	45	8,8	162	21	197	16	52	3	53	3	-	-	45	2
1957	Wkr.	247	9	3,6	46	4	147	3	47	1	1	-	-	-	6	1
	LI.	272	39	14,3	135	18	75	16	8	2	42	3	-	-	12	-
	Insg.	519	48	9,2	181	22	222	19	55	3	43	3	-	-	18	1
1961	Wkr.	247	7	2,8	91	5	114	1	42	1	-	-	-	-	-	-
	LI.	274	36	13,1	112	16	87	14	8	2	67	4	-	-	-	-
	Insg.	521	43	8,3	203	21	201	15	50	3	67	4	-	-	-	-
1965	Wkr.	248	8	3,2	94	6	118	1	36	1	-	-	-	-	-	-
	LI.	270	28	10,4	123	13	84	11	13	2	50	2	-	-	-	-
	Insg.	518	36	6,9	217	19	202	12	49	3	50	2	-	-	-	-
1969	Wkr.	248	6	2,4	127	5	87	1	34	-	-	-	-	-	-	-
	LI.	270	28	10,4	110	13	114	11	15	2	31	2	-	-	-	-
	Insg.	518	34	6,6	237	18	201	12	49	2	31	2	-	-	-	-
1972	Wkr.	248	4	1,6	152	4	65	-	31	-	-	-	-	-	-	-
	LI.	270	26	9,6	90	9	121	14	17	1	42	2	-	-	-	-
	Insg.	518	30	5,8	242	13	186	14	48	1	42	2	-	-	-	-
1976	Wkr.	248	7	2,8	114	5	94	2	40	-	-	-	-	-	-	-
	LI.	270	31	11,5	110	10	107	15	13	2	40	4	-	-	-	-
	Insg.	518	38	7,3	224	15	201	17	53	2	40	4	-	-	-	-
1980	Wkr.	248	11	4,4	127	7	81	4	40	-	-	-	-	-	-	-
	LI.	271	33	12,2	101	12	104	12	12	2	54	7	-	-	-	-
	Insg.	519	44	8,5	228	19	185	16	52	2	54	7	-	-	-	-
1983	Wkr.	248	10	4,0	68	3	136	7	44	-	-	-	-	-	-	-
	LI.	272	41	15,1	134	18	66	7	9	3	35	3	27	10	1	-
	Insg.	520	51	9,8	202	21	202	14	53	3	35	3	27	10	1	-
1987	Wkr.	248	18	7,3	79	9	124	8	45	1	-	-	-	-	-	-
	LI.	271	62	22,9	114	22	61	8	4	1	48	6	42	24	2	1
	Insg.	519	80	15,4	193	31	185	16	49	2	48	6	42	24	2	1
1990	Wkr.	328	40	12,2	91	15	192	22	43	3	1	-	-	-	1	-
	LI.	334	96	28,7	148	50	76	17	8	2	78	16	8	3	16	8
	Insg.	662	136	20,5	239	65	268	39	51	5	79	16	8	3	17	8
1994	Wkr.	328	44	13,4	103	20	177	19	44	4	-	-	-	-	4	1
	LI.	344	133	38,7	149	65	67	17	6	2	47	8	49	29	26	12
	Insg.	672	177	26,3	252	85	244	36	50	6	47	8	49	29	30	13

* Jeweils Stand bei der Wahl; einschl. der bis 1987 durch das Abgeordnetenhaus von Berlin gewählten Abgeordneten.

1) Wkr = Gewählte im Wahlkreis, LI = Gewählte über Landesliste, Insg. = Gewählte insgesamt

2) CSU nur in Bayern, 1957 auch im Saarland. - 3) 1990: B90/Gr. - 4) 1990 und 1994: PDS.

1 Bundestagswahlen

1.12 Wahlbeteiligung der Männer und Frauen bei den Bundestagswahlen 1953-1990 nach Altersgruppen Prozent

Alter von ... bis unter Jahren	1953	1957	1961	1965	1969	1972	1976	1980	1983	1987	1990
Bundesgebiet											
Insgesamt											
18 - 21.....	-	-	-	-	-	84,6	84,1	80,4	84,3	76,8	64,7
21 - 25.....	-	-	79,5	76,8	76,6	84,4	82,9	78,9	81,5	73,1	61,8
21 - 30.....	80,3	82,9	-	-	-	-	-	-	-	-	-
25 - 30.....	-	-	84,1	81,7	81,4	88,2	86,5	82,2	83,8	75,9	66,3
30 - 35.....	-	-	-	86,2	86,1	90,8	89,2	86,2	87,0	80,3	71,3
30 - 40.....	-	-	89,2	-	-	-	-	-	-	-	-
30 - 60.....	88,7	89,9	-	-	-	-	-	-	-	-	-
35 - 40.....	-	-	-	88,2	87,8	92,4	91,5	88,6	89,3	83,8	75,7
40 - 45.....	-	-	-	89,0	89,4	93,1	92,7	90,3	91,1	86,0	79,5
40 - 50.....	-	-	90,4	-	-	-	-	-	-	-	-
45 - 50.....	-	-	-	88,8	89,6	93,9	93,6	91,2	92,2	87,9	82,1
50 - 60.....	-	-	90,5	89,4	89,6	94,1	93,8	92,3	92,7	89,4	84,6
60 - 70.....	-	-	89,3	88,5	88,6	93,2	93,7	92,2	92,3	87,9	86,5
60 und mehr.....	84,8	86,1	-	-	-	-	-	-	-	-	-
70 und mehr.....	-	-	80,5	79,3	79,5	85,9	88,0	85,7	84,9	79,4	74,5
Insgesamt.....	86,3	87,8	87,4	85,9	86,1	90,8	90,4	87,6	88,4	83,1	76,3
Männer											
18 - 21.....	-	-	-	-	-	85,0	84,9	81,6	85,4	78,9	66,3
21 - 25.....	-	-	78,9	76,1	76,3	83,9	83,0	79,8	82,2	74,4	63,2
21 - 30.....	80,5	83,3	-	-	-	-	-	-	-	-	-
25 - 30.....	-	-	84,5	81,6	80,4	87,6	86,3	81,9	83,9	76,6	66,3
30 - 35.....	-	-	-	86,6	86,2	90,4	88,8	85,8	86,6	80,2	70,6
30 - 40.....	-	-	90,1	-	-	-	-	-	-	-	-
30 - 60.....	89,7	91,3	-	-	-	-	-	-	-	-	-
35 - 40.....	-	-	-	89,2	88,5	92,4	91,0	88,1	89,0	83,7	75,2
40 - 45.....	-	-	-	90,3	90,4	93,4	92,8	90,3	90,8	85,8	79,3
40 - 50.....	-	-	91,6	-	-	-	-	-	-	-	-
45 - 50.....	-	-	-	90,8	91,3	94,5	93,9	91,6	92,3	88,0	82,2
50 - 60.....	-	-	92,0	91,3	91,6	95,2	94,8	93,1	93,2	90,0	85,0
60 - 70.....	-	-	91,8	91,2	91,1	94,5	94,8	93,5	93,6	91,5	88,2
60 und mehr.....	90,2	90,9	-	-	-	-	-	-	-	-	-
70 und mehr.....	-	-	87,1	86,4	85,9	90,2	91,2	89,6	88,5	85,1	81,3
Zusammen.....	88,0	89,6	88,9	87,5	87,5	91,4	90,8	88,2	89,1	84,2	77,0
Frauen											
18 - 21.....	-	-	-	-	-	84,3	83,2	79,2	83,2	74,6	63,1
21 - 25.....	-	-	80,0	77,5	77,0	85,0	82,9	78,0	80,6	71,7	60,4
21 - 30.....	80,0	82,3	-	-	-	-	-	-	-	-	-
25 - 30.....	-	-	83,7	81,7	82,5	88,8	86,8	82,6	83,7	75,2	66,4
30 - 35.....	-	-	-	85,7	86,0	91,3	89,7	86,6	87,4	80,3	72,1
30 - 40.....	-	-	88,5	-	-	-	-	-	-	-	-
30 - 60.....	87,8	88,8	-	-	-	-	-	-	-	-	-
35 - 40.....	-	-	-	87,3	87,0	92,3	92,0	89,2	89,7	83,9	76,3
40 - 45.....	-	-	-	88,0	88,5	92,8	92,6	90,4	91,3	86,3	79,8
40 - 50.....	-	-	89,5	-	-	-	-	-	-	-	-
45 - 50.....	-	-	-	87,5	88,5	93,5	93,3	90,8	92,0	87,9	82,0
50 - 60.....	-	-	89,2	88,1	88,2	93,3	93,0	91,6	92,2	88,8	84,2
60 - 70.....	-	-	87,3	86,4	86,7	92,2	93,0	91,3	91,5	88,4	85,3
60 und mehr.....	80,6	82,5	-	-	-	-	-	-	-	-	-
70 und mehr.....	-	-	75,8	74,8	75,7	83,3	86,0	83,6	82,9	76,5	71,3
Zusammen.....	84,9	86,2	86,2	84,6	84,9	90,2	90,0	87,1	87,8	82,1	75,7

1 Bundestagswahlen

1.13 Stimmabgabe der Männer und Frauen bei den Bundestagswahlen 1953-1990 nach Altersgruppen Prozent

Alter von ... bis unter Jahren	Partei	1953	1957	1961	1965	1969	1972	1976	1980	1983	1987	1990
Bundesgebiet												
Insgesamt												
18 - 25	SPD	-	-	-	-	-	54,7	49,8	48,9	39,0	38,1	34,4
	CDU, CSU	-	-	-	-	-	35,3	40,2	34,4	41,2	36,0	35,6
	F.D.P.	-	-	-	-	-	9,1	8,5	11,4	5,3	8,3	10,5
	GRÜNE	-	-	-	-	-	-	-	4,8	13,9	15,5	8,1
	B90/Gr.	-	-	-	-	-	-	-	-	-	-	2,1
	Sonstige	-	-	-	-	-	1,0	1,4	0,6	0,6	2,1	9,3
21 - 30	SPD	31,6	34,7	37,9	39,8	46,5	-	-	-	-	-	-
	CDU, CSU	45,0	49,5	46,2	49,4	43,1	-	-	-	-	-	-
	F.D.P.	9,7	7,3	12,0	8,2	6,5	-	-	-	-	-	-
	Sonstige	13,7	8,6	3,8	2,7	4,0	-	-	-	-	-	-
25 - 35	SPD	-	-	-	-	-	47,8	44,9	47,1	39,4	39,0	38,2
	CDU, CSU	-	-	-	-	-	41,2	43,7	36,6	43,0	34,6	34,7
	F.D.P.	-	-	-	-	-	10,3	10,5	13,3	6,3	7,6	9,7
	GRÜNE	-	-	-	-	-	-	-	2,4	10,8	17,4	7,9
	B90/Gr.	-	-	-	-	-	-	-	-	-	-	1,8
	Sonstige	-	-	-	-	-	0,7	0,8	0,6	0,6	1,5	7,7
30 - 45	SPD	-	-	-	43,5	46,0	-	-	-	-	-	-
	CDU, CSU	-	-	-	43,6	42,8	-	-	-	-	-	-
	F.D.P.	-	-	-	9,5	5,9	-	-	-	-	-	-
	Sonstige	-	-	-	3,4	5,3	-	-	-	-	-	-
30 - 60	SPD	30,4	32,4	36,9	-	-	-	-	-	-	-	-
	CDU, CSU	41,6	48,1	43,4	-	-	-	-	-	-	-	-
	F.D.P.	11,6	8,4	13,5	-	-	-	-	-	-	-	-
	Sonstige	16,5	11,1	6,1	-	-	-	-	-	-	-	-
35 - 45	SPD	-	-	-	-	-	47,9	41,1	40,5	36,0	37,1	34,7
	CDU, CSU	-	-	-	-	-	42,6	49,4	45,2	50,6	41,5	39,6
	F.D.P.	-	-	-	-	-	8,6	8,9	13,1	8,6	10,6	12,6
	GRÜNE	-	-	-	-	-	-	-	0,9	4,4	9,6	4,8
	B90/Gr.	-	-	-	-	-	-	-	-	-	-	1,4
	Sonstige	-	-	-	-	-	0,9	0,6	0,3	0,4	1,2	6,9
45 - 60	SPD	-	-	-	39,0	41,0	44,2	42,4	42,4	39,6	38,8	32,1
	CDU, CSU	-	-	-	46,5	46,2	46,4	49,2	46,7	50,1	46,3	46,5
	F.D.P.	-	-	-	10,3	5,7	8,2	7,5	9,9	7,3	9,9	12,4
	GRÜNE	-	-	-	-	-	-	-	0,6	2,4	3,8	1,5
	B90/Gr.	-	-	-	-	-	-	-	-	-	-	0,9
	Sonstige	-	-	-	4,2	7,0	1,2	0,9	0,5	0,5	1,3	6,5
60 und mehr ...	SPD	27,2	28,3	32,5	36,3	38,6	42,2	42,0	42,1	39,8	37,5	31,8
	CDU, CSU	47,1	52,6	49,1	50,7	51,0	50,7	51,9	49,8	52,5	52,3	51,7
	F.D.P.	10,4	7,4	11,8	9,4	4,8	6,1	5,4	7,4	5,9	7,3	9,0
	GRÜNE	-	-	-	-	-	-	-	0,4	1,2	1,8	0,6
	B90/Gr.	-	-	-	-	-	-	-	-	-	-	0,3
	Sonstige	15,2	11,7	6,6	3,6	5,5	1,0	0,7	0,4	0,5	1,2	6,6
Insgesamt	SPD	29,9	31,9	36,1	39,8	42,8	46,3	43,3	43,5	38,9	38,1	33,8
	CDU, CSU	43,3	49,3	45,3	47,2	46,0	44,6	48,0	44,0	48,5	43,8	43,4
	F.D.P.	11,0	8,0	12,9	9,4	5,6	8,2	7,8	10,6	6,7	8,7	10,8
	GRÜNE	-	-	-	-	-	-	-	1,4	5,3	8,0	3,6
	B90/Gr.	-	-	-	-	-	-	-	-	-	-	1,1
	Sonstige	15,8	10,8	5,8	3,5	5,6	0,9	0,8	0,4	0,5	1,4	7,1

1 Bundestagswahlen

1.13 Stimmabgabe der Männer und Frauen bei den Bundestagswahlen 1953-1990 nach Altersgruppen Prozent

Alter von ... bis unter Jahren	Partei	1953	1957	1961	1965	1969	1972	1976	1980	1983	1987	1990
Bundesgebiet												
Männer												
18 - 25	SPD	-	-	-	-	-	54,3	49,4	47,6	37,6	37,5	32,8
	CDU, CSU	-	-	-	-	-	34,7	40,3	35,6	42,1	37,0	36,4
	F.D.P.	-	-	-	-	-	9,6	8,5	10,9	5,4	8,6	10,6
	GRÜNE	-	-	-	-	-	-	-	5,3	14,2	14,5	7,3
	B90/Gr.	-	-	-	-	-	-	-	-	-	-	1,9
	Sonstige	-	-	-	-	-	1,4	1,8	0,7	0,7	2,3	11,0
21 - 30	SPD	34,3	37,9	41,0	43,0	48,1	-	-	-	-	-	-
	CDU, CSU	41,4	46,1	43,0	46,1	39,6	-	-	-	-	-	-
	F.D.P.	10,0	7,5	12,2	7,9	6,9	-	-	-	-	-	-
	Sonstige	14,3	8,5	3,9	3,0	5,4	-	-	-	-	-	-
25 - 35	SPD	-	-	-	-	-	48,1	45,3	46,4	38,3	39,0	37,5
	CDU, CSU	-	-	-	-	-	40,5	43,3	37,5	43,2	34,7	35,2
	F.D.P.	-	-	-	-	-	10,5	10,3	12,8	6,3	7,9	9,9
	GRÜNE	-	-	-	-	-	-	-	2,6	11,5	16,9	7,4
	B90/Gr.	-	-	-	-	-	-	-	-	-	-	1,6
	Sonstige	-	-	-	-	-	0,9	1,1	0,7	0,7	1,5	8,5
30 - 45	SPD	-	-	-	47,9	48,6	-	-	-	-	-	-
	CDU, CSU	-	-	-	38,9	38,6	-	-	-	-	-	-
	F.D.P.	-	-	-	9,3	6,0	-	-	-	-	-	-
	Sonstige	-	-	-	3,9	6,8	-	-	-	-	-	-
30 - 60	SPD	32,9	35,8	40,7	-	-	-	-	-	-	-	-
	CDU, CSU	37,0	43,2	38,2	-	-	-	-	-	-	-	-
	F.D.P.	12,3	9,1	14,4	-	-	-	-	-	-	-	-
	Sonstige	17,8	11,9	6,7	-	-	-	-	-	-	-	-
35 - 45	SPD	-	-	-	-	-	48,4	41,4	40,3	35,7	37,6	34,8
	CDU, CSU	-	-	-	-	-	41,5	48,8	45,7	50,3	40,6	39,0
	F.D.P.	-	-	-	-	-	8,9	9,0	12,7	8,8	10,7	12,4
	GRÜNE	-	-	-	-	-	-	-	0,9	4,7	9,9	4,8
	B90/Gr.	-	-	-	-	-	-	-	-	-	-	1,2
	Sonstige	-	-	-	-	-	1,1	0,8	0,4	0,5	1,2	7,7
45 - 60	SPD	-	-	-	43,0	43,8	45,0	42,7	42,2	39,7	39,4	32,8
	CDU, CSU	-	-	-	40,7	39,8	44,4	48,3	46,9	49,2	45,2	45,4
	F.D.P.	-	-	-	10,9	6,2	8,9	7,7	9,7	8,0	10,3	12,5
	GRÜNE	-	-	-	-	-	-	-	0,6	2,4	3,7	1,4
	B90/Gr.	-	-	-	-	-	-	-	-	-	-	0,7
	Sonstige	-	-	-	5,4	10,2	1,7	1,2	0,6	0,7	1,4	7,2
60 und mehr ...	SPD	30,1	31,8	35,9	40,7	41,5	42,5	42,0	41,2	39,9	38,0	33,0
	CDU, CSU	42,2	47,1	43,4	44,1	44,9	49,3	51,1	50,6	50,9	50,1	48,6
	F.D.P.	11,4	8,2	12,9	10,4	5,5	6,7	5,7	7,1	6,8	7,9	9,3
	GRÜNE	-	-	-	-	-	-	-	0,4	1,5	2,2	0,6
	B90/Gr.	-	-	-	-	-	-	-	-	-	-	0,3
	Sonstige	16,3	12,9	7,8	4,8	8,2	1,5	1,1	0,7	0,9	1,7	8,2
Insgesamt	SPD	32,5	35,3	39,7	44,0	45,6	46,9	43,6	43,1	38,4	38,5	34,1
	CDU, CSU	38,9	44,6	40,3	42,0	40,6	43,0	47,2	44,2	47,7	42,5	42,0
	F.D.P.	11,7	8,6	13,6	9,7	6,1	8,8	8,1	10,5	7,2	9,2	11,0
	GRÜNE	-	-	-	-	-	-	-	1,6	5,9	8,3	3,6
	B90/Gr.	-	-	-	-	-	-	-	-	-	-	1,0
	Sonstige	16,9	11,5	6,4	4,3	7,7	1,3	1,2	0,6	0,7	1,6	8,2

1 Bundestagswahlen

1.13 Stimmabgabe der Männer und Frauen bei den Bundestagswahlen 1953-1990 nach Altersgruppen Prozent

Alter von ... bis unter Jahren	Partei	1953	1957	1961	1965	1969	1972	1976	1980	1983	1987	1990
Bundesgebiet												
Frauen												
18 - 25	SPD	-	-	-	-	-	55,0	50,2	50,3	40,6	38,7	36,2
	CDU, CSU	-	-	-	-	-	35,9	40,2	33,1	40,2	34,8	34,6
	F.D.P.	-	-	-	-	-	8,5	8,6	11,9	5,2	8,0	10,3
	GRÜNE	-	-	-	-	-	-	-	4,3	13,5	16,5	9,0
	B90/Gr.	-	-	-	-	-	-	-	-	-	-	2,4
	Sonstige	-	-	-	-	-	0,6	1,0	0,4	0,4	1,9	7,5
21 - 30	SPD	29,0	31,3	34,8	36,6	44,8	-	-	-	-	-	-
	CDU, CSU	48,4	53,1	49,5	52,7	46,7	-	-	-	-	-	-
	F.D.P.	9,5	7,0	11,9	8,4	6,0	-	-	-	-	-	-
	Sonstige	13,1	8,6	3,8	2,3	2,5	-	-	-	-	-	-
25 - 35	SPD	-	-	-	-	-	47,5	44,5	47,9	40,4	39,0	39,0
	CDU, CSU	-	-	-	-	-	42,0	44,2	35,6	42,8	34,4	34,2
	F.D.P.	-	-	-	-	-	10,1	10,7	13,9	6,2	7,3	9,6
	GRÜNE	-	-	-	-	-	-	-	2,1	10,1	17,9	8,4
	B90/Gr.	-	-	-	-	-	-	-	-	-	-	2,0
	Sonstige	-	-	-	-	-	0,4	0,6	0,5	0,5	1,5	6,8
30 - 45	SPD	-	-	-	39,5	43,5	-	-	-	-	-	-
	CDU, CSU	-	-	-	48,0	47,1	-	-	-	-	-	-
	F.D.P.	-	-	-	9,8	5,8	-	-	-	-	-	-
	Sonstige	-	-	-	2,9	3,7	-	-	-	-	-	-
30 - 60	SPD	28,3	29,5	33,7	-	-	-	-	-	-	-	-
	CDU, CSU	45,4	52,2	47,9	-	-	-	-	-	-	-	-
	F.D.P.	11,0	7,8	12,8	-	-	-	-	-	-	-	-
	Sonstige	15,4	10,5	5,6	-	-	-	-	-	-	-	-
35 - 45	SPD	-	-	-	-	-	47,3	40,9	40,7	36,4	36,6	34,7
	CDU, CSU	-	-	-	-	-	43,8	50,0	44,6	50,9	42,5	40,3
	F.D.P.	-	-	-	-	-	8,3	8,7	13,6	8,3	10,5	12,7
	GRÜNE	-	-	-	-	-	-	-	0,8	4,1	9,3	4,8
	B90/Gr.	-	-	-	-	-	-	-	-	-	-	1,6
	Sonstige	-	-	-	-	-	0,6	0,4	0,2	0,3	1,1	6,0
45 - 60	SPD	-	-	-	36,0	39,0	43,6	42,1	42,5	39,6	38,1	31,5
	CDU, CSU	-	-	-	51,0	50,9	47,9	49,9	46,4	50,9	47,4	47,7
	F.D.P.	-	-	-	9,8	5,4	7,7	7,4	10,1	6,7	9,4	12,3
	GRÜNE	-	-	-	-	-	-	-	0,6	2,4	3,9	1,6
	B90/Gr.	-	-	-	-	-	-	-	-	-	-	1,0
	Sonstige	-	-	-	3,2	4,7	0,7	0,6	0,3	0,4	1,1	5,9
60 und mehr ...	SPD	24,7	25,3	29,7	32,8	36,5	42,0	42,0	42,6	39,7	37,2	31,0
	CDU, CSU	51,4	57,4	53,7	56,0	55,6	51,7	52,5	49,3	53,5	53,5	53,9
	F.D.P.	9,6	6,7	10,9	8,5	4,4	5,7	5,2	7,5	5,4	6,9	8,8
	GRÜNE	-	-	-	-	-	-	-	0,3	1,1	1,6	0,5
	B90/Gr.	-	-	-	-	-	-	-	-	-	-	0,3
	Sonstige	14,3	10,6	5,7	2,7	3,5	0,6	0,4	0,3	0,3	0,8	5,5
Insgesamt	SPD	27,6	28,9	32,9	36,2	40,4	45,7	43,1	43,9	39,4	37,8	33,6
	CDU, CSU	47,2	53,5	49,6	51,7	50,6	46,0	48,8	43,8	49,2	45,1	44,8
	F.D.P.	10,4	7,4	12,2	9,2	5,3	7,7	7,6	10,8	6,3	8,3	10,6
	GRÜNE	-	-	-	-	-	-	-	1,2	4,8	7,7	3,7
	B90/Gr.	-	-	-	-	-	-	-	-	-	-	1,2
	Sonstige	14,8	10,2	5,3	2,9	3,7	0,6	0,5	0,3	0,3	1,2	6,1

2 Europawahlen

2.1 Wahltermine seit 1979

10. Juni	1979
17. Juni	1984
18. Juni	1989
12. Juni	1994

2 Europawahlen

2.2 Wahlbeteiligung und Stimmabgabe bei den Europawahlen 1979-1989 nach Ländern

Gegenstand der Nachweisung	Einheit	Früheres Bundesgebiet ohne Berlin-West	Schleswig-Holstein	Hamburg	Niedersachsen	Bremen	Nordrhein-Westfalen	Hessen	Rheinland-Pfalz	Baden-Württemberg	Bayern	Saarland
Europawahl am 10. Juni 1979												
Wahlberechtigte	AZ	42 751 940	1 899 260	1 261 369	5 290 181	523 566	12 284 767	3 956 722	2 726 474	6 271 715	7 714 564	823 322
Wähler	AZ	28 098 872	1 245 834	837 865	3 705 422	347 370	8 275 436	2 630 503	2 130 502	3 715 222	4 542 784	667 934
Wahlbeteiligung	%	65,7	65,6	66,4	70,0	66,3	67,4	66,5	78,1	59,2	58,9	81,1
Ungültig	AZ	251 763	5 037	5 267	28 195	2 386	55 885	20 623	45 166	32 820	35 118	21 266
	%	0,9	0,4	0,6	0,8	0,7	0,7	0,8	2,1	0,9	0,8	3,2
Gültig	AZ	27 847 109	1 240 797	832 598	3 677 227	344 984	8 219 551	2 609 880	2 085 336	3 682 402	4 507 666	646 668
SPD	AZ	11 370 045	542 360	434 385	1 642 693	182 882	3 665 773	1 184 069	856 263	1 263 040	1 314 020	284 560
	%	40,8	43,7	52,2	44,7	53,0	44,6	45,4	41,1	34,3	29,2	44,0
CDU	AZ	10 883 085	593 840	307 467	1 684 330	112 671	3 765 457	1 167 974	1 026 042	1 925 541	-	299 763
	%	39,1	47,9	36,9	45,8	32,7	45,8	44,8	49,2	52,3	-	46,4
CSU	AZ	2 817 120	-	-	-	-	-	-	-	-	2 817 120	-
	%	10,1	-	-	-	-	-	-	-	-	62,5	-
F.D.P.	AZ	1 662 621	64 805	52 071	195 279	28 476	478 052	161 714	133 323	299 903	211 531	37 467
	%	6,0	5,2	6,3	5,3	8,3	5,8	6,2	6,4	8,1	4,7	5,8
Sonstige	AZ	1 114 238	39 792	38 675	154 925	20 955	310 269	96 123	69 708	193 918	164 995	24 878
	%	4,0	3,2	4,6	4,2	6,1	3,8	3,7	3,3	5,3	3,7	3,8
davon:												
DKP	AZ	112 055	3 508	7 112	10 860	3 055	37 247	12 928	8 442	12 828	10 574	5 501
	%	0,4	0,3	0,9	0,3	0,9	0,5	0,5	0,4	0,3	0,2	0,9
EAP	AZ	31 822	948	833	3 633	523	8 811	3 032	3 826	4 280	4 825	1 111
	%	0,1	0,1	0,1	0,1	0,2	0,1	0,1	0,2	0,1	0,1	0,2
C.B.V.	AZ	45 311	1 169	878	3 971	644	7 447	3 886	3 840	5 782	15 916	1 778
	%	0,2	0,1	0,1	0,1	0,2	0,1	0,1	0,2	0,2	0,4	0,3
Zentrum	AZ	31 367	478	435	3 373	351	14 120	2 159	2 717	3 575	2 883	1 276
	%	0,1	0,0	0,1	0,1	0,1	0,2	0,1	0,1	0,1	0,1	0,2
DIE GRÜNEN	AZ	893 683	33 689	29 417	133 088	16 382	242 644	74 118	50 883	167 453	130 797	15 212
	%	3,2	2,7	3,5	3,6	4,7	3,0	2,8	2,4	4,5	2,9	2,4
Europawahl am 17. Juni 1984												
Wahlberechtigte	AZ	44 465 989	1 993 627	1 250 808	5 524 223	522 495	12 657 700	4 102 069	2 837 671	6 641 082	8 092 657	843 657
Wähler	AZ	25 238 754	1 146 402	729 868	3 371 899	288 002	7 514 108	2 416 709	2 165 719	3 203 522	3 741 194	661 331
Wahlbeteiligung	%	56,8	57,5	58,4	61,0	55,1	59,4	58,9	76,3	48,2	46,2	78,4
Ungültig	AZ	387 383	12 284	8 162	38 214	2 939	84 089	37 526	83 902	42 363	51 556	26 348
	%	1,5	1,1	1,1	1,1	1,0	1,1	1,6	3,9	1,3	1,4	4,0
Gültig	AZ	24 851 371	1 134 118	721 706	3 333 685	285 063	7 430 019	2 379 183	2 081 817	3 161 159	3 689 638	634 983
SPD	AZ	9 296 417	453 021	302 848	1 350 434	136 916	3 099 569	993 584	802 626	862 969	1 017 802	276 648
	%	37,4	39,9	42,0	40,5	48,0	41,7	41,8	38,6	27,3	27,6	43,6
CDU	AZ	9 308 411	503 128	264 300	1 434 170	88 423	3 182 755	985 581	969 846	1 609 773	-	270 435
	%	37,5	44,4	36,6	43,0	31,0	42,8	41,4	46,6	50,9	-	42,6
CSU	AZ	2 109 130	-	-	-	-	-	-	-	-	2 109 130	-
	%	8,5	-	-	-	-	-	-	-	-	57,2	-
F.D.P.	AZ	1 192 624	50 825	35 426	163 550	12 839	312 455	118 010	104 820	224 179	145 833	24 687
	%	4,8	4,5	4,9	4,9	4,5	4,2	5,0	5,0	7,1	4,0	3,9
GRÜNE	AZ	2 025 972	93 257	91 944	274 790	33 843	597 177	186 011	137 028	319 575	250 541	41 806
	%	8,2	8,2	12,7	8,2	11,9	8,0	7,8	6,6	10,1	6,8	6,6
Sonstige	AZ	918 817	33 887	27 188	110 741	13 042	238 063	95 997	67 497	144 663	166 332	21 407
	%	3,7	3,0	3,8	3,3	4,6	3,2	4,0	3,2	4,6	4,5	3,4
davon:												
EAP	AZ	30 874	1 416	1 056	4 780	405	6 874	3 547	3 328	4 581	4 101	786
	%	0,1	0,1	0,1	0,1	0,1	0,1	0,1	0,2	0,1	0,1	0,1
Zentrum	AZ	93 921	1 433	999	10 576	534	33 750	7 308	7 100	16 873	13 081	2 267
	%	0,4	0,1	0,1	0,3	0,2	0,5	0,3	0,3	0,5	0,4	0,4
BP	AZ	23 539	-	-	-	-	-	-	-	-	23 539	-
	%	0,1	-	-	-	-	-	-	-	-	0,6	-
FRIEDEN	AZ	313 108	12 537	13 516	35 451	7 397	95 405	36 824	22 489	43 380	38 510	7 599
	%	1,3	1,1	1,9	1,1	2,6	1,3	1,5	1,1	1,4	1,0	1,2
EFP	AZ	34 500	1 796	1 304	4 928	476	8 562	3 411	2 213	5 748	5 133	929
	%	0,1	0,2	0,2	0,1	0,2	0,1	0,1	0,1	0,2	0,1	0,1
FRAUEN	AZ	94 463	4 991	2 481	14 769	1 059	21 257	9 838	7 646	15 387	14 648	2 387
	%	0,4	0,4	0,3	0,4	0,4	0,3	0,4	0,4	0,5	0,4	0,4
NPD	AZ	198 633	7 092	4 761	24 735	2 202	46 164	24 179	15 333	35 555	34 681	3 931
	%	0,8	0,6	0,7	0,7	0,8	0,6	1,0	0,7	1,1	0,9	0,6
ODP	AZ	77 026	2 721	1 721	10 199	510	13 655	5 574	5 371	13 718	21 327	2 230
	%	0,3	0,2	0,2	0,3	0,2	0,2	0,2	0,3	0,4	0,6	0,4
Mündige Bürger ..	AZ	52 753	1 901	1 350	5 303	459	12 396	5 316	4 017	9 421	11 312	1 278
	%	0,2	0,2	0,2	0,2	0,2	0,2	0,2	0,2	0,3	0,3	0,2

2 Europawahlen
2.2 Wahlbeteiligung und Stimmabgabe bei den Europawahlen 1979-1989 nach Ländern

Gegenstand der Nachweisung	Einheit	Früheres Bundesgebiet ohne Berlin-West	Schleswig-Holstein	Hamburg	Niedersachsen	Bremen	Nordrhein-Westfalen	Hessen	Rheinland-Pfalz	Baden-Württemberg	Bayern	Saarland
Europawahl am 18. Juni 1989												
Wahlberechtigte	AZ	45 773 179	2 057 364	1 251 841	5 661 261	518 989	12 926 753	4 220 919	2 888 854	6 953 747	8 450 805	842 646
Wähler	AZ	28 508 598	1 201 267	707 317	3 579 790	304 681	8 058 446	2 539 177	2 231 456	4 058 273	5 163 320	664 871
Wahlbeteiligung	%	62,3	58,4	56,5	63,2	58,7	62,3	60,2	77,2	58,4	61,1	78,9
Ungültig	AZ	301 908	9 971	5 455	32 088	2 624	69 585	27 792	49 294	44 383	39 953	20 763
	%	1,1	0,8	0,8	0,9	0,9	0,9	1,1	2,2	1,1	0,8	3,1
Gültig	AZ	28 206 690	1 191 296	701 862	3 547 702	302 057	7 988 861	2 511 385	2 182 162	4 013 890	5 123 367	644 108
CDU	AZ	8 332 846	433 869	220 856	1 272 859	70 505	2 854 797	835 155	845 263	1 577 215	-	222 327
	%	29,5	36,4	31,5	35,9	23,3	35,7	33,3	38,7	39,3	-	34,5
SPD	AZ	10 525 728	528 388	294 026	1 490 456	140 037	3 479 586	1 017 123	877 520	1 166 816	1 239 888	291 888
	%	37,3	44,4	41,9	42,0	46,4	43,6	40,5	40,2	29,1	24,2	45,3
CSU	AZ	2 326 277	-	-	-	-	-	-	-	-	2 326 277	-
	%	8,2	-	-	-	-	-	-	-	-	45,4	-
GRÜNE	AZ	2 382 102	80 129	80 372	296 804	41 598	634 959	248 145	159 615	400 677	399 584	40 219
	%	8,4	6,7	11,5	8,4	13,8	7,9	9,9	7,3	10,0	7,8	6,2
F.D.P.	AZ	1 576 715	63 584	43 263	207 141	21 098	453 489	137 948	124 647	288 761	206 059	30 725
	%	5,6	5,3	6,2	5,8	7,0	5,7	5,5	5,7	7,2	4,0	4,8
Sonstige	AZ	3 063 022	85 326	63 345	280 442	28 819	566 030	273 014	175 117	580 421	951 559	58 949
	%	10,9	7,2	9,0	7,9	9,5	7,1	10,9	8,0	14,5	18,6	9,2
davon:												
ZENTRUM	AZ	41 190	609	348	4 497	220	17 455	3 104	3 068	8 841	2 245	803
	%	0,1	0,1	0,0	0,1	0,1	0,2	0,1	0,1	0,2	0,0	0,1
ÖDP	AZ	184 309	3 810	2 677	10 149	599	29 074	12 662	14 084	57 884	50 273	3 097
	%	0,7	0,3	0,4	0,3	0,2	0,4	0,5	0,6	1,4	1,0	0,5
Mündige Bürger	AZ	32 246	1 055	725	3 418	545	7 578	3 057	2 791	5 744	6 424	909
	%	0,1	0,1	0,1	0,1	0,2	0,1	0,1	0,1	0,1	0,1	0,1
BP	AZ	71 991	1 022	606	4 300	460	7 852	4 765	3 057	6 794	42 492	643
	%	0,3	0,1	0,1	0,1	0,2	0,1	0,2	0,1	0,2	0,8	0,1
BSA	AZ	7 788	310	190	1 304	236	1 693	788	444	966	1 576	281
	%	0,0	0,0	0,0	0,0	0,1	0,0	0,0	0,0	0,0	0,0	0,0
LIGA	AZ	30 879	638	222	2 863	209	5 064	2 744	1 777	9 558	7 245	559
	%	0,1	0,1	0,0	0,1	0,1	0,1	0,1	0,1	0,2	0,1	0,1
CM	AZ	43 580	1 048	744	4 377	400	10 578	3 947	3 243	8 784	9 592	867
	%	0,2	0,1	0,1	0,1	0,1	0,1	0,2	0,1	0,2	0,2	0,1
DKP	AZ	57 704	1 939	2 327	5 463	1 271	18 750	7 555	2 873	8 751	6 448	2 327
	%	0,2	0,2	0,3	0,2	0,4	0,2	0,3	0,1	0,2	0,1	0,4
ÖKO-UNION	AZ	55 463	1 486	1 072	6 357	692	11 097	5 029	4 328	12 825	11 112	1 465
	%	0,2	0,1	0,2	0,2	0,2	0,1	0,2	0,2	0,3	0,2	0,2
DVU	AZ	444 921	15 615	10 379	57 014	9 778	106 949	58 037	32 322	95 268	50 882	8 677
	%	1,6	1,3	1,5	1,6	3,2	1,3	2,3	1,5	2,4	1,0	1,3
REP	AZ	2 008 629	54 943	41 789	170 920	13 464	328 952	163 172	101 385	348 437	748 238	37 329
	%	7,1	4,6	6,0	4,8	4,5	4,1	6,5	4,6	8,7	14,6	5,8
FAP	AZ	19 151	567	379	2 471	208	4 881	2 047	1 409	3 318	3 397	474
	%	0,1	0,0	0,1	0,1	0,1	0,1	0,1	0,1	0,1	0,1	0,1
ARB	AZ	10 377	368	189	1 320	149	3 221	871	651	1 519	1 885	204
	%	0,0	0,0	0,0	0,0	0,0	0,0	0,0	0,0	0,0	0,0	0,0
HP	AZ	10 885	393	227	1 026	102	2 590	998	722	1 821	2 721	285
	%	0,0	0,0	0,0	0,0	0,0	0,0	0,0	0,0	0,0	0,1	0,0
MLPD	AZ	10 134	309	256	1 006	157	3 277	698	324	2 582	1 308	219
	%	0,0	0,0	0,0	0,0	0,1	0,0	0,0	0,0	0,1	0,0	0,0
Bewußtsein	AZ	20 868	847	963	2 083	238	4 387	2 192	1 319	4 412	3 981	446
	%	0,1	0,1	0,1	0,1	0,1	0,1	0,1	0,1	0,1	0,1	0,1
Patrioten	AZ	12 907	367	252	1 874	91	2 632	1 348	1 320	2 917	1 742	364
	%	0,0	0,0	0,0	0,1	0,0	0,0	0,1	0,1	0,1	0,0	0,1

2 Europa
2.3 Wahlbeteiligung und Stimmabgabe

Lfd. Nr.	Gegenstand der Nachweisung	Einheit	Deutschland	Schleswig-Holstein	Hamburg	Niedersachsen	Bremen	Nordrhein-Westfalen	Hessen	Rheinland-Pfalz
1	Wahlberechtigte	AZ	60 473 927	2 110 508	1 245 025	5 881 254	511 455	13 105 149	4 300 917	2 980 932
2	Wähler	AZ	36 295 529	1 083 713	644 190	3 097 207	269 668	7 798 898	2 426 056	2 214 195
3	Wahlbeteiligung	%	60,0	51,3	51,7	52,7	52,7	59,5	56,4	74,3
4	Ungültig	AZ	884 115	12 555	7 078	33 567	3 189	83 586	41 357	69 428
		%	2,4	1,2	1,1	1,1	1,2	1,1	1,7	3,1
5	Gültig	AZ	35 411 414	1 071 158	637 112	3 063 640	266 479	7 715 312	2 384 699	2 144 767
6	SPD	AZ	11 389 697	380 506	220 503	1 214 706	108 511	3 092 525	832 638	818 234
		%	32,2	35,5	34,6	39,6	40,7	40,1	34,9	38,2
7	CDU	AZ	11 346 073	434 376	204 760	1 216 259	74 523	2 853 275	881 371	873 968
		%	32,0	40,6	32,1	39,7	28,0	37,0	37,0	40,7
8	GRÜNE	AZ	3 563 268	127 840	117 417	298 780	42 766	860 861	291 865	186 698
		%	10,1	11,9	18,4	9,8	16,0	11,2	12,2	8,7
9	CSU	AZ	2 393 374	-	-	-	-	-	-	-
		%	6,8	-	-	-	-	-	-	-
10	REP	AZ	1 387 070	22 017	19 671	74 279	8 000	209 224	109 133	79 498
		%	3,9	2,1	3,1	2,4	3,0	2,7	4,6	3,7
11	F.D.P.	AZ	1 442 857	40 879	23 419	119 555	12 158	333 144	111 194	85 984
		%	4,1	3,8	3,7	3,9	4,6	4,3	4,7	4,0
12	Sonstige	AZ	3 889 075	65 540	51 342	140 061	20 521	366 283	158 498	100 385
		%	11,0	6,1	8,1	4,6	7,7	4,7	6,6	4,7
	davon:									
13	ÖDP	AZ	273 776	4 096	1 817	8 354	512	29 990	12 227	15 271
		%	0,8	0,4	0,3	0,3	0,2	0,4	0,5	0,7
14	BP	AZ	110 778	946	565	2 629	191	6 754	3 747	2 353
		%	0,3	0,1	0,1	0,1	0,1	0,1	0,2	0,1
15	CM	AZ	66 766	1 581	773	4 931	384	14 319	5 232	4 612
		%	0,2	0,1	0,1	0,2	0,1	0,2	0,2	0,2
16	LIGA	AZ	40 115	667	240	1 374	121	3 784	2 482	1 574
		%	0,1	0,1	0,0	0,0	0,0	0,0	0,1	0,1
17	Solidarität	AZ	23 851	468	192	1 091	129	4 523	997	1 016
		%	0,1	0,0	0,0	0,0	0,0	0,1	0,0	0,0
18	BSA	AZ	10 678	329	141	693	143	1 146	727	529
		%	0,0	0,0	0,0	0,0	0,1	0,0	0,0	0,0
19	APD	AZ	231 265	6 540	2 682	12 191	1 313	31 073	16 880	11 837
		%	0,7	0,6	0,4	0,4	0,5	0,4	0,7	0,6
20	BfB	AZ	385 676	14 207	9 704	29 491	2 603	57 395	33 817	16 220
		%	1,1	1,3	1,5	1,0	1,0	0,7	1,4	0,8
21	Familie	AZ	2 781	-	-	-	-	-	-	-
		%	0,0	-	-	-	-	-	-	-
22	DSU	AZ	80 618	715	296	1 781	296	2 908	1 432	893
		%	0,2	0,1	0,0	0,1	0,1	0,0	0,1	0,0
23	GRAUE	AZ	275 866	8 221	7 867	16 515	3 540	68 007	16 376	11 245
		%	0,8	0,8	1,2	0,5	1,3	0,9	0,7	0,5
24	NATURGESETZ ..	AZ	92 031	3 136	1 874	6 277	944	13 966	6 871	5 018
		%	0,3	0,3	0,3	0,2	0,4	0,2	0,3	0,2
25	Autonome	AZ	37 672	1 281	800	3 472	603	8 645	2 744	1 570
		%	0,1	0,1	0,1	0,1	0,2	0,1	0,1	0,1
26	NPD	AZ	77 227	2 308	957	5 563	722	15 795	9 222	4 205
		%	0,2	0,2	0,2	0,2	0,3	0,2	0,4	0,2
27	FORUM	AZ	107 615	1 219	873	2 157	323	4 494	2 229	1 419
		%	0,3	0,1	0,1	0,1	0,1	0,1	0,1	0,1
28	PBC	AZ	93 210	2 144	978	6 825	542	12 819	8 036	4 588
		%	0,3	0,2	0,2	0,2	0,2	0,2	0,3	0,2
29	PASS	AZ	127 104	1 465	891	3 727	524	9 364	4 324	2 832
		%	0,4	0,1	0,1	0,1	0,2	0,1	0,2	0,1
30	PDS	AZ	1 670 316	7 213	8 919	21 240	5 519	48 911	19 756	7 894
		%	4,7	0,7	1,4	0,7	2,1	0,6	0,8	0,4
31	PEAD	AZ	12 992	197	103	530	57	2 228	573	412
		%	0,0	0,0	0,0	0,0	0,0	0,0	0,0	0,0
32	STATT Partei ..	AZ	168 738	8 807	11 670	11 220	2 055	30 162	10 826	6 897
		%	0,5	0,8	1,8	0,4	0,8	0,4	0,5	0,3

wahlen
bei der Europawahl 1994 nach Ländern

Baden- Württemberg	Bayern	Saarland	Berlin	Mecklenburg- Vorpommern	Branden-burg	Sachsen- Anhalt	Thüringen	Sachsen	Lfd. Nr.
7 197 510	8 758 640	838 901	2 513 128	1 380 514	1 932 859	2 162 802	1 959 542	3 594 791	1
4 782 742	4 940 540	621 709	1 343 515	908 563	801 432	1 428 907	1 409 249	2 524 945	2
66,4	56,4	74,1	53,5	65,8	41,5	66,1	71,9	70,2	3
225 030	44 672	25 282	18 368	64 131	14 921	56 669	48 547	135 735	4
4,7	0,9	4,1	1,4	7,1	1,9	4,0	3,4	5,4	
4 557 712	4 895 868	596 427	1 325 147	844 432	786 511	1 372 238	1 360 702	2 389 210	5
1 210 476	1 162 117	258 990	372 559	190 287	290 487	383 337	353 126	500 695	6
26,6	23,7	43,4	28,1	22,5	36,9	27,9	26,0	21,0	
1 912 493	-	212 618	375 889	283 940	184 097	413 506	487 574	937 424	7
42,0	-	35,6	28,4	33,6	23,4	30,1	35,8	39,2	
600 441	427 733	48 984	189 176	40 269	35 923	77 907	81 747	134 861	8
13,2	8,7	8,2	14,3	4,8	4,6	5,7	6,0	5,6	
-	2 393 374	-	-	-	-	-	-	-	9
-	48,9	-	-	-	-	-	-	-	
270 965	322 702	25 574	44 197	21 596	18 348	37 989	39 543	84 334	10
5,9	6,6	4,3	3,3	2,6	2,3	2,8	2,9	3,5	
235 204	163 399	22 240	42 310	19 041	21 509	64 628	57 897	90 296	11
5,2	3,3	3,7	3,2	2,3	2,7	4,7	4,3	3,8	
328 133	426 543	28 021	301 016	289 299	236 147	394 871	340 815	641 600	12
7,2	8,7	4,7	22,7	34,3	30,0	28,8	25,0	26,9	
62 490	106 973	3 257	7 242	2 310	3 151	3 728	4 718	7 640	13
1,4	2,2	0,5	0,5	0,3	0,4	0,3	0,3	0,3	
6 263	77 815	276	949	1 232	1 053	1 961	1 674	2 370	14
0,1	1,6	0,0	0,1	0,1	0,1	0,1	0,1	0,1	
12 160	9 226	1 557	1 203	957	1 627	1 985	1 276	4 943	15
0,3	0,2	0,3	0,1	0,1	0,2	0,1	0,1	0,2	
11 000	6 695	251	543	1 292	1 406	1 631	1 519	5 536	16
0,2	0,1	0,0	0,0	0,2	0,2	0,1	0,1	0,2	
2 002	2 036	153	1 113	1 926	1 045	3 567	1 338	2 255	17
0,0	0,0	0,0	0,1	0,2	0,1	0,3	0,1	0,1	
953	827	154	635	464	610	1 473	517	1 337	18
0,0	0,0	0,0	0,0	0,1	0,1	0,1	0,0	0,1	
28 463	25 979	3 615	11 401	8 163	8 007	19 546	13 081	30 494	19
0,6	0,5	0,6	0,9	1,0	1,0	1,4	1,0	1,3	
49 577	90 670	4 501	11 529	7 846	6 890	13 977	10 063	27 186	20
1,1	1,9	0,8	0,9	0,9	0,9	1,0	0,7	1,1	
-	-	2 781	-	-	-	-	-	-	21
-	-	0,5	-	-	-	-	-	-	
1 558	2 393	110	2 035	2 693	3 159	5 799	12 742	41 808	22
0,0	0,0	0,0	0,2	0,3	0,4	0,4	0,9	1,7	
26 555	21 724	2 868	21 670	5 741	6 462	18 485	12 155	28 435	23
0,6	0,4	0,5	1,6	0,7	0,8	1,3	0,9	1,2	
13 965	12 066	862	4 739	2 325	2 954	4 356	4 983	7 695	24
0,3	0,2	0,1	0,4	0,3	0,4	0,3	0,4	0,3	
4 314	3 876	648	2 374	957	989	1 728	1 120	2 551	25
0,1	0,1	0,1	0,2	0,1	0,1	0,1	0,1	0,1	
10 396	7 169	821	2 253	2 463	2 282	3 820	3 491	5 760	26
0,2	0,1	0,1	0,2	0,3	0,3	0,3	0,3	0,2	
4 029	3 349	281	6 073	6 868	4 143	17 637	21 012	31 509	27
0,1	0,1	0,0	0,5	0,8	0,5	1,3	1,5	1,3	
29 200	11 581	545	2 043	1 592	1 567	2 160	1 897	6 693	28
0,6	0,2	0,1	0,2	0,2	0,2	0,2	0,1	0,3	
5 492	6 165	821	6 841	7 920	10 506	26 953	11 300	27 979	29
0,1	0,1	0,1	0,5	0,9	1,3	2,0	0,8	1,2	
23 078	18 828	2 501	211 055	230 815	177 746	259 293	230 118	397 430	30
0,5	0,4	0,4	15,9	27,3	22,6	18,9	16,9	16,6	
1 106	1 020	128	583	958	696	1 300	642	2 459	31
0,0	0,0	0,0	0,0	0,1	0,1	0,1	0,0	0,1	
35 532	18 151	1 891	6 735	2 777	1 854	5 472	7 169	7 520	32
0,8	0,4	0,3	0,5	0,3	0,2	0,4	0,5	0,3	

2.4 Sitze der Parteien bei den Europawahlen seit 1979

2.4.1 Gesamtzahl der Sitze der Parteien

Wahl- jahr	Gewählte insgesamt	Partei					
		SPD	CDU	GRÜNE	CSU	REP	F.D.P.
1979	78 ¹⁾	34	32	-	8	-	4
1984	78 ¹⁾	32	32	7	7	-	-
1989	78 ¹⁾	30	24	7	7	6	4
1994	99	40	39	12	8	-	-

2.4.2 Sitzverteilung der CDU nach Ländern

Wahl- jahr	Deutsch- land	Schles- wig- Holstein	Ham- burg	Nieder- sach- sen	Bre- men	Nord- rhein- West- falen	Hes- sen	Rhein- land- Pfalz	Baden- Würt- tem- berg	Saar- land	Berlin	Meck- lenburg- Vor- pom- mern	Bran- den- burg	Sach- sen- Anhalt	Thü- ringen	Sach- sen
1979	32	1	1	5	-	12	3	3	6	1	X	X	X	X	X	X
1984	32	1	1	5	-	12	3	3	6	1	X	X	X	X	X	X
1989	24	1	1	4	-	8	2	2	5	1	X	X	X	X	X	X
1994	39	1	1	4	-	10	3	3	7	1	1	1	1	1	2	3

1) Außerdem vom Berliner Abgeordnetenhaus gewählt:

1979: CDU 2, SPD 1

1984: CDU 2, SPD 1

1989: CDU 1, SPD 1, AL 1

3 Landtagswahlen

3.1 Wahitermine seit 1946

Wahl zum ... Landtag ¹⁾	Tag der Wahl in							
	Schleswig- Holstein	Hamburg	Niedersachsen	Bremen	Nordrhein- Westfalen	Hessen	Rheinland-Pfalz	Baden- Württemberg
1.	20.04.1947	13.10.1946	12.10.1947	13.10.1946 ²⁾	20.04.1947	01.12.1946	18.05.1947	
2.	09.07.1950	16.10.1949	06.05.1951	12.10.1947	18.06.1950	19.11.1950	29.04.1951	09.03.1952 ³⁾
3.	12.09.1954	01.11.1953	24.04.1955	07.10.1951	27.06.1954	28.11.1954	15.05.1955	04.03.1956
4.	28.09.1958	10.11.1957	19.04.1959	09.10.1955	06.07.1958	23.11.1958	19.04.1959	15.05.1960 ⁴⁾
5.	23.09.1962	12.11.1961	19.05.1963	11.10.1959	08.07.1962	11.11.1962	31.03.1963	26.04.1964
6.	23.04.1967	27.03.1966	04.06.1967	29.09.1963	10.07.1966	06.11.1966	23.04.1967	28.04.1968
7.	25.04.1971	22.03.1970	14.06.1970	01.10.1967	14.06.1970	08.11.1970	21.03.1971	23.04.1972
8.	13.04.1975	03.03.1974	09.06.1974	10.10.1971	04.05.1975	27.10.1974	09.03.1975	04.04.1976
9.	29.04.1979	04.06.1978	04.06.1978	28.09.1975	11.05.1980	08.10.1978	18.03.1979	16.03.1980
10.	13.03.1983	06.06.1982	21.03.1982	07.10.1979	12.05.1985	26.09.1982	06.03.1983	25.03.1984
11.	13.09.1987	19.12.1982	15.06.1986	25.09.1983	13.05.1990	25.09.1983	17.05.1987	20.03.1988
12.	08.05.1988	09.11.1986	13.05.1990	13.09.1987	14.05.1995	05.04.1987	21.04.1991	05.04.1992
13.	05.04.1992	17.05.1987	13.03.1994	29.09.1991		20.01.1991	24.03.1996	24.03.1996
14.	24.03.1996	02.06.1991	01.03.1998	14.05.1995		19.02.1995		
15.		19.09.1993						
16.		21.09.1997						

Wahl zum ... Landtag ¹⁾	Tag der Wahl in							
	Bayern	Saarland	Berlin ⁵⁾	Mecklenburg- Vorpommern	Brandenburg	Sachsen-Anhalt	Thüringen	Sachsen
1.	01.12.1946	05.10.1947	20.10.1946	14.10.1990	14.10.1990	14.10.1990	14.10.1990	14.10.1990
2.	26.11.1950	30.11.1952	05.12.1948	16.10.1994	11.09.1994	26.06.1994	16.10.1994	11.09.1994
3.	28.11.1954	18.12.1955	03.12.1950					
4.	23.11.1958	04.12.1960	05.12.1954					
5.	25.11.1962	27.06.1965	07.12.1958					
6.	20.11.1966	14.06.1970	17.02.1963					
7.	22.11.1970	04.05.1975	12.03.1967					
8.	27.10.1974	27.04.1980	14.03.1971					
9.	15.10.1978	10.03.1985	02.03.1975 ⁶⁾					
10.	10.10.1982	28.01.1990	18.03.1979					
11.	12.10.1986	16.10.1994	10.05.1981					
12.	14.10.1990		10.03.1985					
13.	25.09.1994		29.01.1989					
14.			02.12.1990					
15.			22.10.1995					

1) In Hamburg und Bremen = Bürgerschaft, in Berlin = Abgeordnetenhaus.

2) Die Wahl zur 1. Bürgerschaft fand als Kommunalwahl am 13.10.1946 unter nicht vergleichbaren Bedingungen statt.

3) Wahl zur verfassungsgebenden Landesversammlung, 1946-1950 fanden Wahlen in den ehemaligen Ländern Württemberg-Baden, Baden, Württemberg-Hohenzollern statt.

4) Wiederholungswahl am 12. 3.1961.

5) 1946 bis 1989 nur Berlin-West.

6) Wiederholungswahl am 25. 1.1976.

3 Landtagswahlen

3.2 Wahlberechtigte, Wähler, Stimmabgabe und Sitzverteilung in den Ländern seit 1946

Gegenstand der Nachweisung	Anzahl	%	Sitze	Gegenstand der Nachweisung	Anzahl	%	Sitze
Schleswig-Holstein							
Wahl am 20.04.1947							
Wahlberechtigte	1 594 794	X	X	SSV	99 500	9,3	6
Wähler	1 113 005	69,8	X	F.D.P.	53 359	4,97	-
Ungültige Stimmen	39 801	3,6	X	KPD	50 398	4,7	-
Gültige Stimmen	1 073 204	X	70	DKP ¹⁾	32 848	3,1	-
davon: SPD	469 994	43,8	43	Zentrum	1 082	0,1	-
CDU	365 534	34,1	21	Parteilose	489	0,0	-
Wahl am 09.07.1950							
Wahlberechtigte	1 715 604	X	X	DP	125 697	9,6	7
Wähler	1 341 780	78,2	X	F.D.P.	92 466	7,1	8
Ungültige Stimmen	30 738	2,3	X	SSW	71 864	5,5	4
Gültige Stimmen	1 311 042	X	69	DRP	37 115	2,8	-
davon: SPD	360 233	27,5	19	KPD	28 319	2,2	-
GB/BHE	306 660	23,4	15	SRP	21 049	1,6	-
CDU	258 961	19,8	16	Parteilose	8 678	0,7	-
Wahl am 12.09.1954							
Wahlberechtigte	1 548 832	X	X	F.D.P.	89 415	7,5	5
Wähler	1 217 519	78,6	X	SHB	61 277	5,1	4
Ungültige Stimmen	23 231	1,9	X	SSW	42 242	3,5	-
Gültige Stimmen	1 194 288	X	69	KPD	24 731	2,1	-
davon: SPD	396 073	33,2	25	DRP	17 318	1,5	-
CDU	384 875	32,2	25	BdD	10 009	0,8	-
GB/BHE	167 320	14,0	10	SHLP	1 028	0,1	-
Wahl am 28.09.1958							
Wahlberechtigte	1 567 411	X	X	F.D.P.	65 140	5,4	3
Wähler	1 233 578	78,7	X	SSW	34 136	2,8	2
Ungültige Stimmen	16 563	1,3	X	DP	33 994	2,8	-
Gültige Stimmen	1 217 015	X	69	DRP	12 950	1,1	-
davon: CDU	540 774	44,4	33	BdD	6 037	0,5	-
SPD	436 966	35,9	26	Parteilose	2 756	0,2	-
GB/BHE	84 262	6,9	5				
Wahl am 23.09.1962							
Wahlberechtigte	1 653 858	X	X	F.D.P.	90 310	7,9	5
Wähler	1 160 115	70,1	X	GDP	48 459	4,2	-
Ungültige Stimmen	14 119	1,2	X	SSW	26 883	2,3	1
Gültige Stimmen	1 145 996	X	69	DFU	13 758	1,2	-
davon: CDU	516 073	45,0	34	DG	1 043	0,1	-
SPD	449 470	39,2	29				
Wahl am 23.04.1967							
Wahlberechtigte	1 682 328	X	X	F.D.P.	72 589	5,9	4
Wähler	1 246 003	74,1	X	NPD	72 093	5,8	4
Ungültige Stimmen	12 895	1,0	X	SSW	23 577	1,9	1
Gültige Stimmen	1 233 108	X	73	DFU	11 517	0,9	-
davon: CDU	566 950	46,0	34	FSU	108	0,0	-
SPD	486 274	39,4	30				
Wahl am 25.04.1971							
Wahlberechtigte	1 807 818	X	X	F.D.P.	54 099	3,8	-
Wähler	1 431 760	79,2	X	SSW	19 720	1,4	1
Ungültige Stimmen	10 726	0,7	X	NPD	18 822	1,3	-
Gültige Stimmen	1 421 034	X	73	DKP	5 278	0,4	-
davon: CDU	737 120	51,9	40	EP	3 575	0,3	-
SPD	582 420	41,0	32				
Wahl am 13.04.1975							
Wahlberechtigte	1 840 596	X	X	SSW	20 703	1,4	1
Wähler	1 514 646	82,3	X	NPD	8 123	0,5	-
Ungültige Stimmen	9 963	0,7	X	DKP	5 926	0,4	-
Gültige Stimmen	1 504 683	X	73	KPD	699	0,0	-
davon: CDU	758 227	50,4	37	DMP	472	0,0	-
SPD	603 360	40,1	30	Einzelbewerber	131	0,0	-
F.D.P.	107 042	7,1	5				

1) Deutsche Konservative Partei.

3 Landtagswahlen

3.2 Wahlberechtigte, Wähler, Stimmabgabe und Sitzverteilung in den Ländern seit 1946

Gegenstand der Nachweisung	Anzahl	%	Sitze	Gegenstand der Nachweisung	Anzahl	%	Sitze
----------------------------	--------	---	-------	----------------------------	--------	---	-------

Schleswig-Holstein

Wahl am 29.04.1979

Wahlberechtigte	1 893 242	X	X	F.D.P.	90 131	5,7	4
Wähler	1 576 769	83,3	X	Grüne Liste	38 009	2,4	-
Ungültige Stimmen	7 936	0,5	X	SSW	22 293	1,4	1
Gültige Stimmen	1 568 833	X	73	DKP	3 123	0,2	-
davon: CDU	757 664	48,3	37	NPD	2 825	0,2	-
SPD	653 982	41,7	31	KBW	806	0,1	-

Wahl am 13.03.1983

Wahlberechtigte	1 965 881	X	X	SSW	21 807	1,3	1
Wähler	1 667 294	84,8	X	DKP	2 199	0,1	-
Ungültige Stimmen	4 822	0,3	X	Grüne Demokraten	1 506	0,1	-
Gültige Stimmen	1 662 472	X	74	FRAUEN	409	0,0	-
davon: CDU	814 557	49,0	39	LLSH	108	0,0	-
SPD	726 632	43,7	34	Einzelbewerber	56	0,0	-
GRÜNE	59 358	3,6	-	FSU	8	0,0	-
F.D.P.	35 832	2,2	-				

Wahl am 13.09.1987

Wahlberechtigte	2 035 382	X	X	GRÜNE	60 408	3,9	-
Wähler	1 559 330	76,6	X	SSW	23 316	1,5	1
Ungültige Stimmen	9 294	0,6	X	UWSH	20 628	1,3	-
Gültige Stimmen	1 550 036	X	74	DKP	2 338	0,2	-
davon: SPD	701 124	45,2	36	ÖDP	556	0,0	-
CDU	660 484	42,6	33	FSU	39	0,0	-
F.D.P.	81 113	5,2	4	Einzelbewerber	30	0,0	-

Wahl am 08.05.1988

Wahlberechtigte	2 041 062	X	X	SSW	26 643	1,7	1
Wähler	1 580 465	77,4	X	NPD	19 154	1,2	-
Ungültige Stimmen	13 628	0,9	X	UWSH	12 791	0,8	-
Gültige Stimmen	1 566 837	X	74	REP	8 673	0,6	-
davon: SPD	857 956	54,8	46	DKP	2 253	0,1	-
CDU	521 264	33,3	27	S-H-P	2 245	0,1	-
F.D.P.	69 620	4,4	-	ÖDP	1 170	0,1	-
GRÜNE	44 898	2,9	-	FSU	170	0,0	-

Wahl am 05.04.1992

Wahlberechtigte	2 091 342	X	X	DVU	93 295	6,3	6
Wähler	1 500 410	71,7	X	F.D.P.	82 963	5,6	5
Ungültige Stimmen	12 501	0,8	X	GRÜNE	74 014	5,0	-
Gültige Stimmen	1 487 909	X	89	SSW	28 245	1,9	1
davon: SPD	687 427	46,2	45	REP	18 225	1,2	-
CDU	503 510	33,8	32	Einzelbewerber	230	0,0	-

Wahl am 24.03.1996

Wahlberechtigte	2 112 522	X	X	DVU	64 335	4,3	-
Wähler	1 516 309	71,8	X	SSW	38 285	2,5	2
Ungültige Stimmen	14 221	0,9	X	WSH	28 206	1,9	-
Gültige Stimmen	1 502 088	X	75	DLVH	3 144	0,2	-
davon: SPD	597 751	39,8	33	ÖDP	1 581	0,1	-
CDU	559 107	37,2	30	Einzelbewerber	845	0,1	-
GRÜNE	121 939	8,1	6	DKP	437	0,0	-
F.D.P.	86 227	5,7	4	PBC	231	0,0	-

Hamburg

Wahl am 13.10.1946

Wahlberechtigte	968 454	X	X	F.D.P.	509 632	18,2	7
Wähler	765 008	79,0	X	KPD	291 701	10,4	4
Ungültige Stimmen	29 415	3,8	X	RSF	20 034	0,7	-
Gültige Stimmen	2 807 805 ¹⁾	X	110	Unabhängige	13 881	0,5	-
davon: SPD	1 210 010	43,1	83	DKP ²⁾	9 625	0,3	-
CDU	749 153	26,7	16	RPD	3 769	0,1	-

1) Jeder Wähler konnte bis zu 4 Stimmen abgeben. - 2) Deutsche Konservative Partei.

3 Landtagswahlen

3.2 Wahlberechtigte, Wähler, Stimmabgabe und Sitzverteilung in den Ländern seit 1946

Gegenstand der Nachweisung	Anzahl	%	Sitze	Gegenstand der Nachweisung	Anzahl	%	Sitze
Hamburg							
Wahl am 16.10.1949							
Wahlberechtigte	1 151 566	X	X	DP	104 728	13,3	9
Wähler	811 778	70,5	X	KPD	58 134	7,4	5
Ungültige Stimmen	22 538	2,8	X	RSF	15 505	2,0	1
Gültige Stimmen	789 240	X	120	FKB	353	0,0	-
davon: SPD	337 697	42,8	65	Unabhängige	174	0,0	-
VBH	272 649	34,5	40				
Wahl am 01.11.1953							
Wahlberechtigte	1 261 352	X	X	KPD	32 433	3,2	-
Wähler	1 020 220	80,9	X	DRP	7 466	0,7	-
Ungültige Stimmen	12 148	1,2	X	RSF	5 915	0,6	-
Gültige Stimmen	1 008 072	X	120	NSD	2 741	0,3	-
davon: Hamburg Block	504 084	50,0	62	Unabhängige	31	0,0	-
SPD	455 402	45,2	58				
Wahl am 10.11.1957							
Wahlberechtigte	1 346 260	X	X	F.D.P.	88 201	8,6	10
Wähler	1 040 584	77,3	X	DP	42 285	4,1	-
Ungültige Stimmen	14 060	1,4	X	DRP	4 109	0,4	-
Gültige Stimmen	1 026 524	X	120	UDM	3 594	0,4	-
davon: SPD	553 390	53,9	69	BdD	3 469	0,3	-
CDU	330 991	32,2	41	DG	485	0,0	-
Wahl am 12.11.1961							
Wahlberechtigte	1 384 546	X	X	CDU	287 619	29,1	36
Wähler	1 000 784	72,3	X	F.D.P.	95 061	9,6	12
Ungültige Stimmen	11 971	1,2	X	DFU	28 511	2,9	-
Gültige Stimmen	988 813	X	120	DRP	9 045	0,9	-
davon: SPD	567 793	57,4	72	DG	784	0,1	-
Wahl am 27.03.1966							
Wahlberechtigte	1 375 491	X	X	CDU	284 501	30,0	38
Wähler	959 816	69,8	X	F.D.P.	64 837	6,8	8
Ungültige Stimmen	12 014	1,3	X	NPD	36 654	3,9	-
Gültige Stimmen	947 802	X	120	FSU	3 056	0,3	-
davon: SPD	558 754	59,0	74				
Wahl am 22.03.1970							
Wahlberechtigte	1 382 265	X	X	F.D.P.	70 875	7,1	9
Wähler	1 014 622	73,4	X	NPD	27 312	2,7	-
Ungültige Stimmen	11 518	1,1	X	DKP	17 228	1,7	-
Gültige Stimmen	1 003 104	X	120	EP	2 743	0,3	-
davon: SPD	554 455	55,3	70	FSU	1 154	0,1	-
CDU	329 337	32,8	41				
Wahl am 03.03.1974							
Wahlberechtigte	1 313 889	X	X	DKP	23 185	2,2	-
Wähler	1 056 358	80,4	X	NPD	7 992	0,8	-
Ungültige Stimmen	11 608	1,1	X	KPD/ ML	3 001	0,3	-
Gültige Stimmen	1 044 750	X	120	DP	877	0,1	-
davon: SPD	469 656	45,0	56	EFP	866	0,1	-
CDU	423 912	40,6	51	FSU	810	0,1	-
F.D.P.	113 930	10,9	13	AUD	521	0,0	-
Wahl am 04.06.1978							
Wahlberechtigte	1 264 661	X	X	GLU	10 061	1,0	-
Wähler	969 000	76,6	X	DKP	9 373	1,0	-
Ungültige Stimmen	10 603	1,1	X	NPD	3 231	0,3	-
Gültige Stimmen	958 397	X	120	KPD/ ML	880	0,1	-
davon: SPD	493 340	51,5	69	KBW	689	0,1	-
CDU	360 409	37,6	51	AUD	592	0,1	-
F.D.P.	45 903	4,8	-	FSU	371	0,0	-
Bunte Liste ..	33 279	3,5	-	EAP ..	269	0,0	-

3 Landtagswahlen

3.2 Wahlberechtigte, Wähler, Stimmabgabe und Sitzverteilung in den Ländern seit 1946

Gegenstand der Nachweisung	Anzahl	%	Sitze	Gegenstand der Nachweisung	Anzahl	%	Sitze
Hamburg							
Wahl am 06.06.1982							
Wahlberechtigte	1 241 218	X	X	F.D.P.	46 364	4,9	-
Wähler	966 011	77,8	X	HLA	6 221	0,7	-
Ungültige Stimmen	10 146	1,1	X	DKP	5 588	0,6	-
Gültige Stimmen	955 865	X	120	ÖDP	1 666	0,2	-
davon: CDU	413 361	43,2	56	KPD ¹⁾	716	0,1	-
SPD	408 261	42,7	55	EFP	146	0,0	-
GAL	73 404	7,7	9	Bürgerpartei/Umweltunion ..	138	0,0	-
Wahl am 19.12.1982							
Wahlberechtigte	1 239 944	X	X	GAL	70 501	6,8	8
Wähler	1 041 258	84,0	X	F.D.P.	26 485	2,6	-
Ungültige Stimmen	8 445	0,8	X	DKP	3 885	0,4	-
Gültige Stimmen	1 032 813	X	120	HLA	2 804	0,3	-
davon: SPD	530 117	51,3	64	FSU	335	0,0	-
CDU	398 518	38,6	48	EAP	168	0,0	-
Wahl am 09.11.1986							
Wahlberechtigte	1 248 645	X	X	HLA	6 585	0,7	-
Wähler	970 875	77,8	X	DKP	1 536	0,2	-
Ungültige Stimmen	11 738	1,2	X	A-R-G Kardel	803	0,1	-
Gültige Stimmen	959 137	X	120	FAP	713	0,1	-
davon: CDU	402 081	41,9	54	EFP	532	0,1	-
SPD	400 402	41,7	53	Patrioten	468	0,0	-
GRÜNE/ GAL	99 779	10,4	13	FSU	360	0,0	-
F.D.P.	45 680	4,8	-	BWK	198	0,0	-
Wahl am 17.05.1987							
Wahlberechtigte	1 248 257	X	X	F.D.P.	64 389	6,5	8
Wähler	992 375	79,5	X	HLA	3 826	0,4	-
Ungültige Stimmen	7 802	0,8	X	FRIEDEN	3 198	0,3	-
Gültige Stimmen	984 573	X	120	DIE KONSERVATIVEN	1 456	0,1	-
davon: SPD	442 670	45,0	55	ÖDP	733	0,1	-
CDU	398 686	40,5	49	EFP	246	0,0	-
GRÜNE/GAL	69 148	7,0	8	ZENTRUM	221	0,0	-
Wahl am 02.06.1991							
Wahlberechtigte	1 256 147	X	X	AL	3 947	0,5	-
Wähler	830 776	66,1	X	PDS/ Linke Liste	3 707	0,5	-
Ungültige Stimmen	11 003	1,3	X	PBC	1 385	0,2	-
Gültige Stimmen	819 773	X	121	DKP	683	0,1	-
davon: SPD	393 414	48,0	61	GLÜCKLICHE ZUKUNFT ..	528	0,1	-
CDU	287 467	35,1	44	NL	431	0,1	-
GRÜNE/GAL	59 262	7,2	9	CM	426	0,1	-
F.D.P.	44 460	5,4	7	RENTNER Jetzt	425	0,1	-
REP	9 959	1,2	-	WGH	405	0,0	-
DIE GRAUEN	7 219	0,9	-	FSU	198	0,0	-
HLA	5 857	0,7	-				
Wahl am 19.09.1993							
Wahlberechtigte	1 240 259	X	X	Linke Alternative	4 316	0,5	-
Wähler	863 190	69,6	X	Für Kinder	3 968	0,5	-
Ungültige Stimmen	18 288	2,1	X	MUT	2 415	0,3	-
Gültige Stimmen	844 902	X	121	NATURGESETZ	1 709	0,2	-
davon: SPD	341 688	40,4	58	PBC	1 377	0,2	-
CDU	212 186	25,1	36	ÖDP	1 251	0,1	-
GRÜNE/GAL	114 263	13,5	19	Einzelbewerber	466	0,1	-
STATT Partei	46 894	5,6	8	DM	439	0,1	-
REP	40 856	4,8	-	NL	384	0,0	-
F.D.P.	35 236	4,2	-	VSP	275	0,0	-
DVU	23 618	2,8	-	SLU, das Spektrum	232	0,0	-
DIE GRAUEN	13 329	1,6	-				

1) KOMMUNISTISCHE PARTEI DEUTSCHLANDS (Marxisten-Leninisten).

3 Landtagswahlen

3.2 Wahlberechtigte, Wähler, Stimmabgabe und Sitzverteilung in den Ländern seit 1946

Gegenstand der Nachweisung	Anzahl	%	Sitze	Gegenstand der Nachweisung	Anzahl	%	Sitze
Hamburg							
Wahl am 21.09.1997							
Wahlberechtigte	1 211 288	X	X	für KINDER	4 083	0,5	-
Wähler	831 913	68,7	X	APPD	3 754	0,5	-
Ungültige Stimmen	8 982	1,1	X	Die Tierschutzpartei	3 128	0,4	-
Gültige Stimmen	822 931	X	121	UDP	1 690	0,2	-
davon: SPD	298 218	36,2	54	PBC	1 382	0,2	-
CDU	252 354	30,7	46	NPD	1 107	0,1	-
GRÜNE/GAL	114 776	13,9	21	BIG	928	0,1	-
DVU	40 957	4,98	-	dja	916	0,1	-
STATT Partei	31 401	3,8	-	NATURGESETZ	699	0,1	-
F.D.P.	28 664	3,5	-	ST. PAULI	439	0,1	-
REP	15 207	1,8	-	ödp	373	0,0	-
BFB	10 914	1,3	-	DP	309	0,0	-
GRAUE	6 033	0,7	-	BüSo	129	0,0	-
PDS / Linke Liste	5 354	0,7	-	Einzelbewerber	116	0,0	-
Niedersachsen¹⁾							
Wahl am 20.04.1947							
Wahlberechtigte	3 956 675	X	X	DP	440 467	17,9	27
Wähler	2 576 366	65,1	X	F.D.P.	215 805	8,8	13
Ungültige Stimmen	116 887	4,5	X	KPD	138 977	5,7	8
Gültige Stimmen	2 459 479	X	149	Zentrum	101 283	4,1	6
davon: SPD	1 066 380	43,4	65	DRP ²⁾	7 245	0,3	-
CDU	489 322	19,9	30				
Wahl am 06.05.1951							
Wahlberechtigte	4 475 688	X	X	F.D.P.	278 088	8,3	12
Wähler	3 393 371	75,8	X	Zentrum	110 473	3,3	4
Ungültige Stimmen	62 931	1,9	X	DRP	74 017	2,2	3
Gültige Stimmen	3 330 440	X	158	KPD	61 364	1,8	2
davon: SPD	1 123 199	33,7	64	DSP	25 546	0,8	1
DP/CDU	790 766	23,7	35	RP	3 406	0,1	-
GB/BHE	496 569	14,9	21	Unabhängige	219	0,0	-
SRP	366 793	11,0	16				
Wahl am 24.04.1955							
Wahlberechtigte	4 400 635	X	X	F.D.P.	264 841	7,9	12
Wähler	3 410 330	77,5	X	DRP	126 692	3,8	6
Ungültige Stimmen	52 552	1,5	X	KPD	44 788	1,3	2
Gültige Stimmen	3 357 778	X	159	Zentrum	37 563	1,1	1
davon: SPD	1 181 963	35,2	59	DHP	10 823	0,3	-
CDU	894 018	26,6	43	BdD	8 600	0,3	-
DP	415 183	12,4	19	LP	2 768	0,1	-
BHE	370 407	11,0	17	Unabhängige	132	0,0	-
Wahl am 19.04.1959							
Wahlberechtigte	4 477 897	X	X	F.D.P.	179 522	5,2	8
Wähler	3 493 904	78,0	X	DRP	122 062	3,6	-
Ungültige Stimmen	56 508	1,6	X	BdD	4 947	0,1	-
Gültige Stimmen	3 437 396	X	157	DG	2 775	0,1	-
davon: SPD	1 356 485	39,5	65	Unabhängige	1 314	0,0	-
CDU	1 058 687	30,8	51	Zentrum	955	0,0	-
DP	424 524	12,4	20	DVP ³⁾	183	0,0	-
GB/BHE	285 942	8,3	13				
Wahl am 19.05.1963							
Wahlberechtigte	4 701 245	X	X	GDP	132 446	3,7	-
Wähler	3 617 369	76,9	X	DP	97 764	2,7	-
Ungültige Stimmen	35 125	1,0	X	DRP	52 785	1,5	-
Gültige Stimmen	3 582 244	X	149	DFU	19 749	0,6	-
davon: SPD	1 608 927	44,9	73	DG	2 190	0,1	-
CDU	1 351 449	37,7	62	FSU	243	0,0	-
F.D.P.	316 552	8,8	14	Unabhängige	139	0,0	-

1) Ab der Wahl am 13.05.1990 Zweitstimmen. - 2) Deutsche Rechts-Partei. - 3) Deutsche Volkspartei.

3 Landtagswahlen

3.2 Wahlberechtigte, Wähler, Stimmabgabe und Sitzverteilung in den Ländern seit 1946

Gegenstand der Nachweisung	Anzahl	%	Sitze	Gegenstand der Nachweisung	Anzahl	%	Sitze
Niedersachsen							
Wahl am 04.06.1967							
Wahlberechtigte	4 760 327	X	X	NPD	249 197	7,0	10
Wähler	3 608 656	75,8	X	F.D.P.	245 318	6,9	10
Ungültige Stimmen	37 098	1,0	X	DFU	29 273	0,8	-
Gültige Stimmen	3 571 558	X	149	UWG	14 719	0,4	-
davon: SPD	1 538 776	43,1	66	EPF	2 101	0,1	-
CDU	1 491 092	41,7	63	FSU	1 082	0,0	-
Wahl am 14.06.1970							
Wahlberechtigte	5 085 443	X	X	F.D.P.	169 457	4,4	-
Wähler	3 902 003	76,7	X	NPD	124 675	3,2	-
Ungültige Stimmen	26 175	0,7	X	DKP	15 076	0,4	-
Gültige Stimmen	3 875 828	X	149	EP	1 256	0,0	-
davon: SPD	1 792 943	46,3	75	NLP	671	0,0	-
CDU	1 771 698	45,7	74	Unabhängige	52	0,0	-
Wahl am 09.06.1974							
Wahlberechtigte	5 129 254	X	X	SPD	1 852 797	43,1	67
Wähler	4 331 273	84,4	X	F.D.P.	302 165	7,0	11
Ungültige Stimmen	33 580	0,8	X	NPD	27 581	0,6	-
Gültige Stimmen	4 297 693	X	155	DKP	16 753	0,4	-
davon: CDU	2 098 096	48,8	77	Unabhängige	301	0,0	-
Wahl am 04.06.1978							
Wahlberechtigte	5 241 051	X	X	NPD	17 613	0,4	-
Wähler	4 114 730	78,5	X	DKP	12 700	0,3	-
Ungültige Stimmen	26 547	0,6	X	FU ¹⁾	10 855	0,3	-
Gültige Stimmen	4 088 183	X	155	KBW	2 779	0,1	-
davon: CDU	1 989 326	48,7	83	AUD	1 293	0,0	-
SPD	1 723 638	42,2	72	VPD	472	0,0	-
F.D.P.	171 514	4,2	-	EAP	186	0,0	-
GLU	157 733	3,9	-	Einzelbewerber	74	0,0	-
Wahl am 21.03.1982							
Wahlberechtigte	5 412 370	X	X	DKP	11 552	0,3	-
Wähler	4 206 932	77,7	X	FRAUEN	586	0,0	-
Ungültige Stimmen	28 422	0,7	X	FU ¹⁾	444	0,0	-
Gültige Stimmen	4 178 510	X	171	EAP	427	0,0	-
davon: CDU	2 118 137	50,7	87	DFU	425	0,0	-
SPD	1 526 346	36,5	63	Einzelbewerber	119	0,0	-
GRÜNE	273 338	6,5	11	Bürgerpartei/Umweltunion	97	0,0	-
F.D.P.	246 959	5,9	10	BWK	80	0,0	-
Wahl am 15.06.1986							
Wahlberechtigte	5 588 597	X	X	Patrioten	11 284	0,3	-
Wähler	4 320 347	77,3	X	DKP	5 690	0,1	-
Ungültige Stimmen	27 201	0,6	X	DIE WEISSEN	3 858	0,1	-
Gültige Stimmen	4 293 146	X	155	Bürgerpartei	198	0,0	-
davon: CDU	1 903 559	44,3	69	Einzelbewerber	164	0,0	-
SPD	1 807 157	42,1	66	DEUTSCHE			
GRÜNE	303 308	7,1	11	SOLIDARITÄT	38	0,0	-
F.D.P.	257 873	6,0	9	JV	17	0,0	-
Wahl am 13.05.1990							
Wahlberechtigte	5 712 613	X	X	ÖKO-UNION	3 682	0,1	-
Wähler	4 263 215	74,6	X	ÖDP	3 603	0,1	-
Ungültige Stimmen	46 919	1,1	X	Die Unabhängigen	2 739	0,1	-
Gültige Stimmen	4 216 296	X	155	DRD	2 705	0,1	-
davon: SPD	1 865 267	44,2	71	CM	1 367	0,0	-
CDU	1 771 974	42,0	67	DDD	1 126	0,0	-
F.D.P.	252 615	6,0	9	Patrioten	650	0,0	-
GRÜNE	229 846	5,5	8	Bewußtsein	632	0,0	-
REP	62 054	1,5	-	DP	560	0,0	-
NPD	8 255	0,2	-	DS	525	0,0	-
Familie	4 529	0,1	-	FVP	309	0,0	-
PBC	3 858	0,1	-				

1) Freie Union in Niedersachsen.

3 Landtagswahlen

3.2 Wahlberechtigte, Wähler, Stimmabgabe und Sitzverteilung in den Ländern seit 1946

Gegenstand der Nachweisung	Anzahl	%	Sitze	Gegenstand der Nachweisung	Anzahl	%	Sitze
Niedersachsen							
Wahl am 13.03.1994							
Wahlberechtigte	5 851 720	X	X	NEUE STATT PARTEI	19 361	0,5	-
Wähler	4 316 428	73,8	X	NPD	9 430	0,2	-
Ungültige Stimmen	67 407	1,6	X	UWN	8 819	0,2	-
Gültige Stimmen	4 249 021	X	161	LLN	8 176	0,2	-
davon: SPD	1 880 623	44,3	81	PBC	8 152	0,2	-
CDU	1 547 610	36,4	67	ÖKO-UNION	7 902	0,2	-
GRÜNE	314 344	7,4	13	NATURGESETZ	7 325	0,2	-
F.D.P.	188 691	4,4	-	Die Unabhängigen	4 906	0,1	-
REP	159 026	3,7	-	ÖDP	4 347	0,1	-
STATT Partei	55 605	1,3	-	MITTE	4 123	0,1	-
GRAUE	20 581	0,5	-				
Wahl am 01.03.1998							
Wahlberechtigte	5 929 342	X	X	REP	118 975	2,8	-
Wähler	4 376 643	73,8	X	STATT Partei	30 224	0,7	-
Ungültige Stimmen	61 711	1,4	X	DKP	8 597	0,2	-
Gültige Stimmen	4 314 932	X	157	PBC	7 984	0,2	-
davon: SPD	2 068 477	47,9	83	Feministische Partei			
CDU	1 549 227	35,9	62	DIE FRAUEN	6 775	0,2	-
GRÜNE	304 193	7,0	12	DP	6 140	0,1	-
F.D.P.	209 610	4,9	-	ödp	4 730	0,1	-
Bremen							
Wahl am 13.10.1946							
Wahlberechtigte	243 410	X	X	CDU	125 307	18,9	12
Wähler	¹⁾	¹⁾	X	BDV	121 279	18,3	12
Ungültige Stimmen	¹⁾	¹⁾	X	KPD	76 411	11,5	3
Gültige Stimmen	664 330	¹⁾	80	Unabhängige	24 876	3,7	2
davon: SPD	316 457	47,6	51				
Wahl am 12.10.1947							
Wahlberechtigte	338 011	X	X	BDV	42 539	19,4	17
Wähler	229 245	67,8	X	KPD	19 290	8,8	10
Ungültige Stimmen	10 387	4,5	X	DP	8 442	3,9	3
Gültige Stimmen	218 858	X	100	Unabhängige	6 824	3,1	-
davon: SPD	91 235	41,7	46	FSU	2 410	1,1	-
CDU	48 118	22,0	24				
Wahl am 07.10.1951							
Wahlberechtigte	407 712	X	X	CDU	30 172	9,0	9
Wähler	339 810	83,3	X	SRP	25 813	7,7	8
Ungültige Stimmen	6 310	1,9	X	KPD	21 244	6,4	6
Gültige Stimmen	333 500	X	100	GB/BHE	18 744	5,6	2
davon: SPD	130 471	39,1	43	Wahlgemeinschaft	14 355	4,3	4
DP	49 007	14,7	16	FSU	4 262	1,3	-
F.D.P.	39 432	11,8	12				
Wahl am 09.10.1955							
Wahlberechtigte	440 100	X	X	DP	60 557	16,6	18
Wähler	369 521	84,0	X	F.D.P.	31 486	8,6	8
Ungültige Stimmen	4 815	1,3	X	KPD	18 229	5,0	4
Gültige Stimmen	364 706	X	100	GB/ BHE	10 570	2,9	-
davon: SPD	174 127	47,7	52	BdD	3 988	1,1	-
CDU	65 749	18,0	18				
Wahl am 11.10.1959							
Wahlberechtigte	490 842	X	X	DP	55 647	14,5	16
Wähler	388 949	79,2	X	F D P	27 450	7,1	7
Ungültige Stimmen	4 778	1,2	X	DRP	14 689	3,8	-
Gültige Stimmen	384 171	X	100	WV	10 153	2,6	-
davon: SPD	210 808	54,9	61	GB/BHE	7 238	1,9	-
CDU	56 849	14,8	16	BdD	1 337	0,3	-

1) Keine Angaben möglich, da jeder Wähler je nach Größe der Wahlbezirke 3-5 Stimmen hatte und nur die Anzahl der gültigen Stimmzettel, nicht aber der Stimmen festgestellt werden konnte.

3 Landtagswahlen

3.2 Wahlberechtigte, Wähler, Stimmabgabe und Sitzverteilung in den Ländern seit 1946

Gegenstand der Nachweisung	Anzahl	%	Sitze	Gegenstand der Nachweisung	Anzahl	%	Sitze
Bremen							
Wahl am 29.09.1963							
Wahlberechtigte	524 703	X	X	CDU	114 222	28,9	31
Wähler	399 265	76,1	X	F.D.P.	33 036	8,4	8
Ungültige Stimmen	3 900	1,0	X	DP	20 448	5,2	4
Gültige Stimmen	395 365	X	100	DFU	10 607	2,7	-
davon: SPD	216 347	54,7	57	GDP	705	0,2	-
Wahl am 01.10.1967							
Wahlberechtigte	533 674	X	X	CDU	119 647	29,5	32
Wähler	411 120	77,0	X	F.D.P.	42 731	10,5	10
Ungültige Stimmen	5 219	1,3	X	NPD	35 894	8,8	8
Gültige Stimmen	405 901	X	100	DFU	17 240	4,2	-
davon: SPD	186 795	46,0	50	DP	3 594	0,9	-
Wahl am 10.10.1971							
Wahlberechtigte	556 719	X	X	CDU	139 423	31,6	34
Wähler	445 497	80,0	X	F.D.P.	31 509	7,1	7
Ungültige Stimmen	3 706	0,8	X	DKP	13 828	3,1	-
Gültige Stimmen	441 791	X	100	NPD	12 561	2,8	-
davon: SPD	244 470	55,3	59				
Wahl am 28.09.1975							
Wahlberechtigte	527 191	X	X	NPD	4 781	1,1	-
Wähler	433 285	82,2	X	KBW	2 425	0,6	-
Ungültige Stimmen	2 894	0,7	X	PFB	1 516	0,4	-
Gültige Stimmen	430 391	X	100	KPD	1 413	0,3	-
davon: SPD	209 802	48,7	52	Spartacusbund ¹⁾	117	0,0	-
CDU	145 306	33,8	35	Wählerinitiative Euro- päische Arbeiterpartei ¹⁾	59	0,0	-
F.D.P.	55 739	13,0	13				
DKP	9 233	2,1	-				
Wahl am 07.10.1979							
Wahlberechtigte	521 416	X	X	GRÜNE ²⁾	20 909	5,1	4
Wähler	409 144	78,5	X	AL	5 516	1,4	-
Ungültige Stimmen	2 233	0,5	X	DKP	3 340	0,8	-
Gültige Stimmen	406 911	X	100	NPD	1 602	0,4	-
davon: SPD	201 129	49,4	52	KBW	533	0,1	-
CDU	129 985	31,9	33	EAP	167	0,0	-
F.D.P.	43 730	10,7	11				
Wahl am 25.09.1983							
Wahlberechtigte	519 918	X	X	F.D.P.	18 828	4,6	-
Wähler	414 157	79,7	X	GRÜNE ²⁾	9 676	2,4	-
Ungültige Stimmen	3 917	0,9	X	BAL	5 610	1,4	-
Gültige Stimmen	410 240	X	100	ASD	4 060	1,0	-
davon: SPD	210 632	51,3	58	LD	1 759	0,4	-
CDU	136 635	33,3	37	FRAUEN	569	0,1	-
GRÜNE	22 280	5,4	5	EAP	191	0,0	-
Wahl am 13.09.1987							
Wahlberechtigte	519 068	X	X	F.D.P.	39 078	10,0	10
Wähler	392 547	75,6	X	Liste D	13 299	3,4	1
Ungültige Stimmen	2 747	0,7	X	REP	4 623	1,2	-
Gültige Stimmen	389 800	X	100	DKP	2 159	0,6	-
davon: SPD	196 903	50,5	54	ASD	2 109	0,5	-
CDU	91 334	23,4	25	FAP	256	0,1	-
GRÜNE	39 839	10,2	10	MLPD	200	0,1	-
Wahl am 29.09.1991							
Wahlberechtigte	519 336	X	X	F.D.P.	35 087	9,5	10
Wähler	374 865	72,2	X	DVU	22 878	6,2	6
Ungültige Stimmen	4 717	1,3	X	DIE GRAUEN	6 157	1,7	-
Gültige Stimmen	370 148	X	100	REP	5 694	1,5	-
davon: SPD	143 576	38,8	41	PBC	959	0,3	-
CDU	113 512	30,7	32	NF	106	0,0	-
GRÜNE	42 096	11,4	11	EFP	83	0,0	-

1) Nur im Wahlbereich der Stadt Bremen. - 2) Bremer Grüne Liste.

3 Landtagswahlen

3.2 Wahlberechtigte, Wähler, Stimmabgabe und Sitzverteilung in den Ländern seit 1946

Gegenstand der Nachweisung	Anzahl	%	Sitze	Gegenstand der Nachweisung	Anzahl	%	Sitze
Bremen							
Wahl am 14.05.1995							
Wahlberechtigte	507 084	X	X	DVU	8 503	2,5	-
Wähler	348 030	68,6	X	PDS	8 174	2,4	-
Ungültige Stimmen	3 590	1,0	X	GRAUE	2 505	0,7	-
Gültige Stimmen	344 440	X	100	BFL	1 271	0,4	-
davon: SPD	115 001	33,4	37	STATT Partei	1 054	0,3	-
CDU	112 301	32,6	37	REP	945	0,3	-
GRÜNE	44 977	13,1	14	PASS	542	0,2	-
AFB	36 735	10,7	12	NATURGESETZ	501	0,1	-
F.D.P.	11 607	3,4	-	NPD	324	0,1	-
Nordrhein-Westfalen							
Wahl am 20.04.1947							
Wahlberechtigte	7 860 608	X	X	KPD	702 410	14,0	28
Wähler	5 290 598	67,3	X	Zentrum	491 138	9,8	20
Ungültige Stimmen	261 706	4,9	X	F.D.P.	298 995	5,9	12
Gültige Stimmen	5 028 892	X	216	DRP ¹⁾	24 879	0,5	-
davon: CDU	1 889 581	37,6	92	RhVP	13 547	0,3	-
SPD	1 607 487	32,0	64	Unabhängige	855	0,0	-
Wahl am 18.06.1950							
Wahlberechtigte	8 892 305	X	X	KPD	338 862	5,5	12
Wähler	6 433 003	72,3	X	RSF	122 878	2,0	-
Ungültige Stimmen	231 886	3,6	X	DRP	107 104	1,7	-
Gültige Stimmen	6 201 117	X	215	DP	106 351	1,7	-
davon: CDU	2 286 644	36,9	93	SRP	11 359	0,2	-
SPD	2 005 312	32,3	68	Parteilose	7 077	0,1	-
F.D.P.	748 926	12,1	26	CSAB	107	0,0	-
Zentrum	466 497	7,5	16				
Wahl am 27.06.1954							
Wahlberechtigte	9 730 078	X	X	GB/BHE	320 676	4,6	-
Wähler	7 068 392	72,6	X	Zentrum	278 863	4,0	9
Ungültige Stimmen	145 323	2,1	X	KPD	264 083	3,8	-
Gültige Stimmen	6 923 069	X	200	BdD	19 515	0,3	-
davon: CDU	2 855 988	41,3	90	DP	1 898	0,0	-
SPD	2 387 718	34,5	76	Parteilose	592	0,0	-
F.D.P.	793 736	11,5	25				
Wahl am 06.07.1958							
Wahlberechtigte	10 507 956	X	X	DP	125 696	1,6	-
Wähler	8 046 198	76,6	X	Zentrum	83 720	1,1	-
Ungültige Stimmen	98 020	1,2	X	DRP	43 299	0,5	-
Gültige Stimmen	7 948 178	X	200	Parteilose	1 112	0,0	-
davon: CDU	4 011 419	50,5	104	DSU	540	0,0	-
SPD	3 115 738	39,2	81	DG	220	0,0	-
F.D.P.	566 258	7,1	15	BdD	176	0,0	-
Wahl am 08.07.1962							
Wahlberechtigte	11 156 285	X	X	DFU	164 333	2,0	-
Wähler	8 188 988	73,4	X	Zentrum	75 291	0,9	-
Ungültige Stimmen	106 421	1,3	X	GDP	34 526	0,4	-
Gültige Stimmen	8 082 567	X	200	DG	4 917	0,1	-
davon: CDU	3 752 116	46,4	96	UAP	426	0,0	-
SPD	3 497 179	43,3	90	Parteilose	353	0,0	-
F.D.P.	553 426	6,8	14				
Wahl am 10.07.1966							
Wahlberechtigte	11 292 041	X	X	CDU	3 653 184	42,8	86
Wähler	8 641 646	76,5	X	F.D.P.	633 765	7,4	15
Ungültige Stimmen	99 153	1,1	X	Z	16 181	0,2	-
Gültige Stimmen	8 542 493	X	211	FSU	9 584	0,1	-
davon: SPD	4 226 604	49,5	99	UAP	3 175	0,0	-

1) Deutsche Rechts-Partei.

3 Landtagswahlen

3.2 Wahlberechtigte, Wähler, Stimmabgabe und Sitzverteilung in den Ländern seit 1946

Gegenstand der Nachweisung	Anzahl	%	Sitze	Gegenstand der Nachweisung	Anzahl	%	Sitze
Nordrhein-Westfalen							
Wahl am 14.06.1970							
Wahlberechtigte	11 890 609	X	X	F.D.P.	478 420	5,5	11
Wähler	8 739 940	73,5	X	NPD	94 043	1,1	-
Ungültige Stimmen	62 113	0,7	X	DKP	76 964	0,9	-
Gültige Stimmen	8 677 827	X	200	Zentrum	9 902	0,1	-
davon: CDU	4 020 186	46,3	95	UAP	1 504	0,0	-
SPD	3 996 808	46,1	94				
Wahl am 04.05.1975							
Wahlberechtigte	12 035 289	X	X	NPD	36 281	0,4	-
Wähler	10 358 108	86,1	X	Zentrum	10 487	0,1	-
Ungültige Stimmen	95 903	0,9	X	KPD	7 711	0,1	-
Gültige Stimmen	10 262 205	X	200	KPD/ML	1 731	0,0	-
davon: CDU	4 828 554	47,1	95	Einzelbewerber	1 035	0,0	-
SPD	4 630 995	45,1	91	UAP	648	0,0	-
F.D.P.	689 623	6,7	14	EAP	311	0,0	-
DKP	54 777	0,5	-	FBU	52	0,0	-
Wahl am 11.05.1980							
Wahlberechtigte	12 342 282	X	X	Bürgerpartei	5 410	0,1	-
Wähler	9 874 427	80,0	X	KBW	2 282	0,0	-
Ungültige Stimmen	55 909	0,8	X	Zentrum	1 562	0,0	-
Gültige Stimmen	9 818 518	X	201	EAP	649	0,0	-
davon: SPD	4 756 103	48,4	106	UNU	200	0,0	-
CDU	4 240 885	43,2	95	UAP	180	0,0	-
F.D.P.	489 225	5,0	-	EFP	92	0,0	-
GRÜNE	291 379	3,0	-	Einzelbewerber	72	0,0	-
DKP	30 441	0,3	-	GPD ¹⁾	38	0,0	-
Wahl am 12.05.1985							
Wahlberechtigte	12 705 763	X	X	MLPD	3 338	0,0	-
Wähler	9 560 681	75,2	X	FAP	929	0,0	-
Ungültige Stimmen	81 241	0,8	X	Mündige Bürger	925	0,0	-
Gültige Stimmen	9 479 440	X	227	Einzelbewerber	554	0,0	-
davon: SPD	4 942 346	52,1	125	KPD ²⁾	434	0,0	-
CDU	3 463 656	36,5	88	ASD	400	0,0	-
F.D.P.	565 413	6,0	14	Familie	375	0,0	-
GRÜNE	431 371	4,6	-	EFP	284	0,0	-
FRIEDEN	61 818	0,7	-	HP	280	0,0	-
EAP	3 701	0,0	-	LD	199	0,0	-
Zentrum	3 366	0,0	-	BSA	51	0,0	-
Wahl am 13.05.1990							
Wahlberechtigte	13 036 004	X	X	Einzelbewerber	4 485	0,0	-
Wähler	9 353 712	71,8	X	NPD	3 370	0,0	-
Ungültige Stimmen	61 738	0,7	X	DKP	2 376	0,0	-
Gültige Stimmen	9 291 974	X	239	Patrioten	1 742	0,0	-
davon: SPD	4 644 431	50,0	123	CM	1 161	0,0	-
CDU	3 409 953	36,7	90	ZENTRUM	717	0,0	-
F.D.P.	535 656	5,8	14	Familie	210	0,0	-
GRÜNE	469 098	5,0	12	SRP	202	0,0	-
REP	171 867	1,8	-	FAP	56	0,0	-
ÖDP	46 650	0,5	-				
Wahl am 14.05.1995							
Wahlberechtigte	13 041 964	X	X	DKP	6 008	0,1	-
Wähler	8 353 056	64,0	X	PBC	5 777	0,1	-
Ungültige Stimmen	58 821	0,7	X	STATT Partei	3 034	0,0	-
Gültige Stimmen	8 294 235	X	221	RP	2 757	0,0	-
davon: SPD	3 816 639	46,0	108	Bürgerrechtsbewegung			
CDU	3 124 758	37,7	89	Solidarität	850	0,0	-
GRÜNE	830 861	10,0	24	CM	556	0,0	-
F.D.P.	332 634	4,0	-	APD	516	0,0	-
REP	65 509	0,8	-	Familie	273	0,0	-
GRAUE	58 155	0,7	-	UAP	152	0,0	-
ÖDP	21 159	0,3	-	Bewußtsein	103	0,0	-
NATURGESETZ	12 948	0,2	-	HP	40	0,0	-
Die Tierschutzpartei ..	9 936	0,1	-	Einzelbewerber	1 570	0,0	-

1) Grüne Partei Deutschlands. - 2) KOMMUNISTISCHE PARTEI DEUTSCHLANDS (Marxisten-Leninisten).

3 Landtagswahlen

3.2 Wahlberechtigte, Wähler, Stimmabgabe und Sitzverteilung in den Ländern seit 1946

Gegenstand der Nachweisung	Anzahl	%	Sitze	Gegenstand der Nachweisung	Anzahl	%	Sitze
Hessen¹⁾							
Wahl am 01.12.1946							
Wahlberechtigte	2 380 109	X	X	CDU	498 158	31,0	28
Wähler	1 741 416	73,2	X	LDP	252 207	15,7	14
Ungültige Stimmen	132 028	7,6	X	KPD	171 592	10,7	10
Gültige Stimmen	1 609 388	X	90				
davon: SPD	687 431	42,7	38				
Wahl am 19.11.1950							
Wahlberechtigte	2 985 021	X	X	CDU	348 148	18,8	12
Wähler	1 936 762	64,9	X	KPD	87 878	4,7	-
Ungültige Stimmen	85 675	4,4	X	NDP/DRP	1 989	0,1	-
Gültige Stimmen	1 851 087	X	80	HB und LVP	1 219	0,1	-
davon: SPD	821 268	44,4	47	Unabhängige	1 081	0,1	-
F.D.P.	588 739	31,8	21	BVE	765	0,0	-
Wahl am 28.11.1954							
Wahlberechtigte	3 105 125	X	X	GB/BHE	192 390	7,7	7
Wähler	2 559 409	82,4	X	KPD	84 013	3,4	-
Ungültige Stimmen	58 136	2,3	X	DP	29 309	1,2	-
Gültige Stimmen	2 501 273	X	96	BdD	12 047	0,5	-
davon: SPD	1 065 733	42,6	44	Freie Opposition	416	0,0	-
CDU	603 691	24,1	24	Unabhängige	253	0,0	-
F.D.P.	513 421	20,5	21				
Wahl am 23.11.1958							
Wahlberechtigte	3 257 513	X	X	GB/BHE	193 996	7,4	7
Wähler	2 680 548	82,3	X	DP	93 260	3,5	-
Ungültige Stimmen	46 691	1,7	X	DRP	16 178	0,6	-
Gültige Stimmen	2 633 857	X	96	DG	1 093	0,0	-
davon: SPD	1 235 361	46,9	48	DVP ²⁾	466	0,0	-
CDU	843 041	32,0	32	Unabhängige	152	0,0	-
F.D.P.	250 310	9,5	9				
Wahl am 11.11.1962							
Wahlberechtigte	3 451 314	X	X	F.D.P.	301 783	11,4	11
Wähler	2 681 995	77,7	X	GDP/BHE	167 090	6,3	6
Ungültige Stimmen	45 192	1,7	X	DFU	64 956	2,5	-
Gültige Stimmen	2 636 803	X	96	DG	1 433	0,1	-
davon: SPD	1 340 625	50,8	51	FSP	481	0,0	-
CDU	760 435	28,8	28				
Wahl am 06.11.1966							
Wahlberechtigte	3 543 079	X	X	CDU	745 409	26,4	26
Wähler	2 868 446	81,0	X	F.D.P.	293 994	10,4	10
Ungültige Stimmen	40 813	1,4	X	NPD	224 674	7,9	8
Gültige Stimmen	2 827 633	X	96	GPD/BHE	121 326	4,3	-
davon: SPD	1 442 230	51,0	52				
Wahl am 08.11.1970							
Wahlberechtigte	3 828 701	X	X	CDU	1 248 453	39,7	46
Wähler	3 171 227	82,8	X	F.D.P.	316 270	10,1	11
Ungültige Stimmen	29 411	0,9	X	NPD	94 531	3,0	-
Gültige Stimmen	3 141 816	X	110	DKP	36 712	1,2	-
davon: SPD	1 442 201	45,9	53	EP	3 649	0,1	-
Wahl am 27.10.1974							
Wahlberechtigte	3 850 223	X	X	NPD	32 713	1,0	-
Wähler	3 264 209	84,8	X	DKP	28 699	0,9	-
Ungültige Stimmen	33 789	1,0	X	KPD	4 168	0,1	-
Gültige Stimmen	3 230 420	X	110	KBW	2 732	0,1	-
davon: CDU	1 528 793	47,3	53	BDK	352	0,0	-
SPD	1 394 123	43,2	49	Unabhängige	91	0,0	-
F.D.P.	238 726	7,4	8	ELC	23	0,0	-

1) Ab der Wahl am 20.01.1991 Zweitstimmen. - 2) Deutsche Volkspartei.

3 Landtagswahlen

3.2 Wahlberechtigte, Wähler, Stimmabgabe und Sitzverteilung in den Ländern seit 1946

Gegenstand der Nachweisung	Anzahl	%	Sitze	Gegenstand der Nachweisung	Anzahl	%	Sitze
----------------------------	--------	---	-------	----------------------------	--------	---	-------

Hessen

Wahl am 08.10.1978

Wahlberechtigte	3 933 990	X	X	DKP	14 531	0,4	-
Wähler	3 450 090	87,7	X	NPD	12 507	0,4	-
Ungültige Stimmen	27 123	0,8	X	FWG	7 452	0,2	-
Gültige Stimmen	3 422 967	X	110	KBW	2 638	0,1	-
davon: CDU	1 575 445	46,0	53	EAP	511	0,0	-
SPD	1 515 953	44,3	50	GLU	274	0,0	-
F.D.P.	225 044	6,6	7	G	39	0,0	-
GLH	37 758	1,1	-	Unabhängige	16	0,0	-
GAZ	30 787	0,9	-	AVP	12	0,0	-

Wahl am 26.09.1982

Wahlberechtigte	4 050 661	X	X	GRÜNE	278 450	8,0	9
Wähler	3 498 407	86,4	X	F.D.P.	106 901	3,1	-
Ungültige Stimmen	32 914	0,9	X	DKP	12 625	0,4	-
Gültige Stimmen	3 465 493	X	110	EAP	2 377	0,1	-
davon: CDU	1 580 989	45,6	52	Einzelbewerber	221	0,0	-
SPD	1 483 930	42,8	49				

Wahl am 25.09.1983

Wahlberechtigte	4 075 611	X	X	GRÜNE	200 415	5,9	7
Wähler	3 404 656	83,5	X	LD	13 553	0,4	-
Ungültige Stimmen	30 803	0,9	X	DKP	8 697	0,3	-
Gültige Stimmen	3 373 853	X	110	DS	3 221	0,1	-
davon: SPD	1 559 725	46,2	51	EAP	1 224	0,0	-
CDU	1 329 292	39,4	44	AAR	890	0,0	-
F.D.P.	256 801	7,6	8	BSA	35	0,0	-

Wahl am 05.04.1987

Wahlberechtigte	4 167 871	X	X	DKP	9 168	0,3	-
Wähler	3 346 992	80,3	X	ÖDP	4 627	0,1	-
Ungültige Stimmen	33 808	1,0	X	FRAUEN	1 004	0,0	-
Gültige Stimmen	3 313 184	X	110	Ungültig	244	0,0	-
davon: CDU	1 395 411	42,1	47	BUNTE	190	0,0	-
SPD	1 331 760	40,2	44	Mündige Bürger	129	0,0	-
GRÜNE	311 395	9,4	10	Öko	123	0,0	-
F.D.P.	259 133	7,8	9				

Wahl am 20.01.1991

Wahlberechtigte	4 278 151	X	X	GRÜNE	262 161	8,8	10
Wähler	3 028 940	70,8	X	F.D.P.	220 115	7,4	8
Ungültige Stimmen	54 068	1,8	X	REP	49 320	1,7	-
Gültige Stimmen	2 974 872	X	110	DIE GRAUEN	16 521	0,6	-
davon: SPD	1 214 909	40,8	46	ÖDP	8 772	0,3	-
CDU	1 195 965	40,2	46	PBC	7 109	0,2	-

Wahl am 19.02.1995

Wahlberechtigte	4 275 027	X	X	NPD	7 795	0,3	-
Wähler	2 833 029	66,3	X	PBC	6 780	0,2	-
Ungültige Stimmen	64 208	2,3	X	APD	6 666	0,2	-
Gültige Stimmen	2 768 821	X	110	ÖDP	5 248	0,2	-
davon: CDU	1 084 146	39,2	45	STATT Partei	5 227	0,2	-
SPD	1 051 452	38,0	44	NATURGESETZ	4 522	0,2	-
GRÜNE	309 897	11,2	13	DKP	3 291	0,1	-
F.D.P.	206 173	7,4	8	f.NEP	2 199	0,1	-
REP	54 775	2,0	-	DHP	808	0,0	-
GRAUE	10 788	0,4	-	Bürgerrechtsbewegung			
BFB	8 570	0,3	-	Solidarität	484	0,0	-

Rheinland-Pfalz¹⁾

Wahl am 18.05.1947

Wahlberechtigte	1 666 547	X	X	SPD	398 594	34,3	34
Wähler	1 298 567	77,9	X	F.D.P.	113 844	9,8	11
Ungültige Stimmen	137 515	10,6	X	KPD	100 739	8,7	8
Gültige Stimmen	1 161 052	X	101				
davon: CDU	547 875	47,2	48				

1) Ab der Wahl am 21.04.1991 Zweitstimmen

3 Landtagswahlen

3.2 Wahlberechtigte, Wähler, Stimmabgabe und Sitzverteilung in den Ländern seit 1946

Gegenstand der Nachweisung	Anzahl	%	Sitze	Gegenstand der Nachweisung	Anzahl	%	Sitze
Rheinland-Pfalz							
Wahl am 29.04.1951							
Wahlberechtigte	2 021 104	X	X	KPD	62 483	4,3	-
Wähler	1 512 643	74,8	X	Zentrum	29 816	2,1	-
Ungültige Stimmen ..	75 393	5,0	X	BHE	27 573	1,9	-
Gültige Stimmen	1 437 250	X	100	NGK	10 012	0,7	-
davon: CDU	563 274	39,2	43	DRP	7 185	0,5	-
SPD	488 374	34,0	38	DNS	4 864	0,3	-
F.D.P.	240 071	16,7	19	DAP	3 598	0,3	-
Wahl am 15.05.1955							
Wahlberechtigte	2 151 228	X	X	KPD	50 896	3,2	-
Wähler	1 634 750	76,0	X	FWG	45 220	2,9	-
Ungültige Stimmen ..	50 921	3,1	X	BHE	28 271	1,8	-
Gültige Stimmen	1 583 829	X	100	BdD	10 527	0,7	-
davon: CDU	741 384	46,8	51	PdgD	3 092	0,2	-
SPD	501 751	31,7	36	DLV	841	0,1	-
F.D.P.	201 847	12,7	13				
Wahl am 19.04.1959							
Wahlberechtigte	2 266 778	X	X	F.D.P.	165 937	9,7	10
Wähler	1 749 227	77,2	X	DRP	87 349	5,1	1
Ungültige Stimmen ..	36 873	2,1	X	BHE	23 253	1,4	-
Gültige Stimmen	1 712 354	X	100	BdD	6 613	0,4	-
davon: CDU	829 236	48,4	52	DG	2 453	0,1	-
SPD	596 984	34,9	37	DLV	529	0,0	-
Wahl am 31.03.1963							
Wahlberechtigte	2 363 313	X	X	SPD	713 469	40,7	43
Wähler	1 784 261	75,5	X	F.D.P.	177 377	10,1	11
Ungültige Stimmen ..	31 775	1,8	X	DRP	56 155	3,2	-
Gültige Stimmen	1 752 486	X	100	DFU	23 585	1,3	-
davon: CDU	777 838	44,4	46	DG	4 062	0,2	-
Wahl am 23.04.1967							
Wahlberechtigte	2 387 307	X	X	SPD	679 177	36,8	39
Wähler	1 872 966	78,5	X	F.D.P.	153 089	8,3	8
Ungültige Stimmen ..	29 007	1,5	X	NPD	127 680	6,9	4
Gültige Stimmen	1 843 959	X	100	DFU	22 871	1,2	-
davon: CDU	861 142	46,7	49				
Wahl am 21.03.1971							
Wahlberechtigte	2 584 585	X	X	SPD	821 350	40,5	42
Wähler	2 052 908	79,4	X	F.D.P.	120 444	5,9	6
Ungültige Stimmen ..	26 536	1,3	X	NPD	53 882	2,7	-
Gültige Stimmen	2 026 372	X	100	DKP	17 849	0,9	-
davon: CDU	1 012 847	50,0	52				
Wahl am 09.03.1975							
Wahlberechtigte	2 648 336	X	X	F.D.P.	118 762	5,6	5
Wähler	2 141 144	80,8	X	NPD	22 942	1,1	-
Ungültige Stimmen ..	20 663	1,0	X	DKP	11 101	0,5	-
Gültige Stimmen	2 120 481	X	100	FW	5 280	0,2	-
davon: CDU	1 143 360	53,9	55	Wählervereinigung			
SPD	817 018	38,5	40	Kämpft mit der KPD ...	2 018	0,1	-
Wahl am 18.03.1979							
Wahlberechtigte	2 717 051	X	X	F.D.P.	139 248	6,4	6
Wähler	2 211 862	81,4	X	NPD	14 915	0,7	-
Ungültige Stimmen ..	27 322	1,2	X	DKP	9 024	0,4	-
Gültige Stimmen	2 184 540	X	100	KBW	2 278	0,1	-
davon: CDU	1 094 480	50,1	51	EAP	630	0,0	-
SPD	923 965	42,3	43				
Wahl am 06.03.1983							
Wahlberechtigte	2 811 713	X	X	GRÜNE	113 809	4,5	-
Wähler	2 541 834	90,4	X	F.D.P.	88 289	3,5	-
Ungültige Stimmen ..	26 441	1,0	X	DKP	4 940	0,2	-
Gültige Stimmen	2 515 393	X	100	NPD	3 656	0,1	-
davon: CDU	1 306 090	51,9	57	ASG	2 814	0,1	-
SPD	995 795	39,6	43				

3 Landtagswahlen

3.2 Wahlberechtigte, Wähler, Stimmabgabe und Sitzverteilung in den Ländern seit 1946

Gegenstand der Nachweisung	Anzahl	%	Sitze	Gegenstand der Nachweisung	Anzahl	%	Sitze
----------------------------	--------	---	-------	----------------------------	--------	---	-------

Rheinland-Pfalz

Wahl am 17.05.1987

Wahlberechtigte	2 866 516	X	X	GRÜNE	128 653	5,9	5
Wähler	2 205 967	77,0	X	FWG	31 869	1,5	-
Ungültige Stimmen	28 653	1,3	X	NPD	18 227	0,8	-
Gültige Stimmen	2 177 314	X	100	ÖDP	9 580	0,4	-
davon: CDU	981 412	45,1	48	DKP	2 734	0,1	-
SPD	844 241	38,8	40	Patrioten	1 634	0,1	-
F.D.P.	158 964	7,3	7				

Wahl am 21.04.1991

Wahlberechtigte	2 928 865	X	X	F.D.P.	146 400	6,9	7
Wähler	2 163 556	73,9	X	GRÜNE	137 139	6,5	7
Ungültige Stimmen	38 149	1,8	X	REP	43 480	2,0	-
Gültige Stimmen	2 125 407	X	101	ÖDP	19 355	0,9	-
davon: SPD	951 695	44,8	47	DA	4 889	0,2	-
CDU	822 449	38,7	40				

Wahl am 24.03.1996

Wahlberechtigte	2 987 099	X	X	REP	71 499	3,5	-
Wähler	2 114 933	70,8	X	GRAUE	14 338	0,7	-
Ungültige Stimmen	51 207	2,4	X	ÖDP	10 879	0,5	-
Gültige Stimmen	2 063 726	X	101	NPD	7 633	0,4	-
davon: SPD	821 539	39,8	43	NATURGESETZ	6 201	0,3	-
CDU	798 166	38,7	41	PBC	3 402	0,2	-
F.D.P.	184 426	8,9	10	STATT	2 608	0,1	-
GRÜNE	142 665	6,9	7	BuSo	370	0,0	-

Baden-Württemberg

Wahlen im ehemaligen Land Württemberg-Baden

Wahlen am 24.11.1946

Wahlberechtigte	1 875 074	X	X	SPD	404 716	31,9	32
Wähler	1 344 602	71,7	X	DVP	247 710	19,5	19
Ungültige Stimmen	74 838	5,6	X	KPD	130 253	10,3	10
Gültige Stimmen	1 269 764	X	100				
davon: CDU	487 085	38,4	39				

Wahlen am 19.11.1950

Wahlberechtigte	2 563 402	X	X	CDU	379 487	26,3	28
Wähler	1 476 865	57,6	X	FDP/ DVP	303 510	21,0	22
Ungültige Stimmen	34 807	2,4	X	DG-BHE	212 431	14,7	16
Gültige Stimmen	1 442 058	X	100	KPD	70 368	4,9	-
davon: SPD	476 262	33,0	34				

Wahl im ehemaligen Land Württemberg-Hohenzollern am 18.05.1947

Wahlberechtigte	615 812	X	X	SPD	78 707	20,8	12
Wähler	408 956	66,4	X	DVP	67 018	17,7	11
Ungültige Stimmen	30 623	7,5	X	KPD	27 571	7,3	5
Gültige Stimmen	378 333	X	60				
davon: CDU	205 037	54,2	32				

Wahl im ehemaligen Land Baden am 18.05.1947

Wahlberechtigte	694 953	X	X	SP	95 829	22,4	13
Wähler	471 389	67,8	X	Dem.P	60 980	14,3	9
Ungültige Stimmen	43 565	9,2	X	KP	31 703	7,4	4
Gültige Stimmen	427 824	X	60				
davon: BCSV	239 312	55,9	34				

3 Landtagswahlen

3.2 Wahlberechtigte, Wähler, Stimmabgabe und Sitzverteilung in den Ländern seit 1946

Gegenstand der Nachweisung	Anzahl	%	Sitze	Gegenstand der Nachweisung	Anzahl	%	Sitze
Baden-Württemberg							
Wahlen im Land Baden-Württemberg							
Wahl am 09.03.1952							
Wahlberechtigte	4 382 117	X	X	BHE ¹⁾	170 751	6,3	6
Wähler	2 789 872	63,7	X	KPD	119 604	4,4	4
Ungültige Stimmen	59 052	2,1	X	DG-BHE	84 026	3,1	-
Gültige Stimmen	2 730 820	X	121	SRP	65 787	2,4	-
davon: CDU	982 727	36,0	50	Zentrum	23 356	0,9	-
SPD	765 032	28,0	38	UWG	22 393	0,8	-
FDP/DVP	491 711	18,0	23	DG	5 433	0,2	-
Wahl am 04.03.1956							
Wahlberechtigte	4 738 390	X	X	GB/ BHE	204 335	6,3	7
Wähler	3 328 860	70,3	X	KPD	104 652	3,2	-
Ungültige Stimmen	62 691	1,9	X	GVP	50 618	1,5	-
Gültige Stimmen	3 266 169	X	120	BdD	18 077	0,6	-
davon: CDU	1 392 635	42,6	56	DG	11 747	0,4	-
SPD	942 732	28,9	36	Einzelbewerber	152	0,0	-
FDP/DVP	541 221	16,6	21				
Wahl am 15.05.1960²⁾							
Wahlberechtigte	5 136 768	X	X	FDP/DVP	466 908	15,8	18
Wähler	3 028 248	59,0	X	GB/BHE	194 402	6,6	7
Ungültige Stimmen	79 688	2,6	X	DP	47 410	1,6	-
Gültige Stimmen	2 948 560	X	121	BdD	15 333	0,5	-
davon: CDU	1 163 352	39,5	52	VFS	14 918	0,5	-
SPD	1 040 911	35,3	44	DG	5 326	0,2	-
Wahl am 26.04.1964							
Wahlberechtigte	5 471 002	X	X	FDP/DVP	472 492	13,1	14
Wähler	3 705 791	67,7	X	GDP	65 759	1,8	-
Ungültige Stimmen	85 890	2,3	X	DFU	49 191	1,4	-
Gültige Stimmen	3 619 901	X	120	DG	10 322	0,3	-
davon: CDU	1 671 674	46,2	59	Einzelbewerber	149	0,0	-
SPD	1 350 314	37,3	47				
Wahl am 28.04.1968							
Wahlberechtigte	5 612 242	X	X	FDP/DVP	560 145	14,4	18
Wähler	3 970 542	70,7	X	NPD	381 569	9,8	12
Ungültige Stimmen	85 895	2,2	X	DL	88 187	2,3	-
Gültige Stimmen	3 884 647	X	127	AUD	11 030	0,3	-
davon: CDU	1 718 261	44,2	60	FSU	441	0,0	-
SPD	1 124 696	29,0	37	Einzelbewerber	318	0,0	-
Wahl am 23.04.1972							
Wahlberechtigte	5 998 727	X	X	FDP/DVP	424 685	8,9	10
Wähler	4 798 775	80,0	X	DKP	21 973	0,5	-
Ungültige Stimmen	48 138	1,0	X	Einzelbewerber	4 996	0,1	-
Gültige Stimmen	4 750 637	X	120	DFU	587	0,0	-
davon: CDU	2 513 808	52,9	65	G	172	0,0	-
SPD	1 784 416	37,6	45				
Wahl am 04.04.1976							
Wahlberechtigte	6 092 494	X	X	DKP	18 762	0,4	-
Wähler	4 596 810	75,5	X	KBW	5 751	0,1	-
Ungültige Stimmen	60 295	1,3	X	Einzelbewerber	1 266	0,0	-
Gültige Stimmen	4 536 515	X	121	DFU	557	0,0	-
davon: CDU	2 573 147	56,7	71	KPD	296	0,0	-
SPD	1 510 012	33,3	41	EAP	191	0,0	-
FDP/DVP	353 754	7,8	9	G	178	0,0	-
NPD	42 927	0,9	-	SpB	94	0,0	-
EFP	29 580	0,7	-				

1) Block der Heimatvertriebenen. - 2) Stand nach Wiederholungswahl am 12.03.1961

3 Landtagswahlen

3.2 Wahlberechtigte, Wähler, Stimmabgabe und Sitzverteilung in den Ländern seit 1946

Gegenstand der Nachweisung	Anzahl	%	Sitze	Gegenstand der Nachweisung	Anzahl	%	Sitze
----------------------------	--------	---	-------	----------------------------	--------	---	-------

Baden-Württemberg

Wahl am 16.03.1980

Wahlberechtigte	6 319 950	X	X	GRÜNE ¹⁾	241 303	5,3	6
Wähler	4 549 463	72,0	X	DKP	11 738	0,3	-
Ungültige Stimmen	36 454	0,8	X	Einzelbewerber	4 026	0,1	-
Gültige Stimmen	4 513 009	X	124	NPD	2 341	0,1	-
davon: CDU	2 407 798	53,4	68	KBW	2 076	0,0	-
SPD	1 468 873	32,5	40	EAP	152	0,0	-
FDP/DVP	374 633	8,3	10	FAP	69	0,0	-

Wahl am 25.03.1984

Wahlberechtigte	6 609 204	X	X	GRÜNE	372 374	8,0	9
Wähler	4 706 241	71,2	X	FDP/DVP	333 386	7,2	8
Ungültige Stimmen	56 055	1,2	X	DKP	13 620	0,3	-
Gültige Stimmen	4 650 186	X	126	Einzelbewerber	9 663	0,2	-
davon: CDU	2 412 085	51,9	68	EAP	1 632	0,0	-
SPD	1 507 088	32,4	41	FAP	338	0,0	-

Wahl am 20.03.1988

Wahlberechtigte	6 872 330	X	X	ÖDP	69 823	1,4	-
Wähler	4 933 846	71,8	X	REP	46 904	1,0	-
Ungültige Stimmen	55 784	1,1	X	DKP	11 406	0,2	-
Gültige Stimmen	4 878 062	X	125	Einzelbewerber	11 058	0,2	-
davon: CDU	2 392 626	49,0	66	LIGA	6 651	0,1	-
SPD	1 562 678	32,0	42	Patrioten	4 757	0,1	-
GRÜNE	383 099	7,9	10	Zentrum	1 185	0,0	-
FDP/DVP	285 932	5,9	7	FAP	54	0,0	-
NPD	101 889	2,1	-				

Wahl am 05.04.1992

Wahlberechtigte	7 154 575	X	X	NPD	44 416	0,9	-
Wähler	5 014 446	70,1	X	DIE GRAUEN	28 719	0,6	-
Ungültige Stimmen	65 247	1,3	X	PBC	27 272	0,6	-
Gültige Stimmen	4 949 199	X	146	Deutsche Liga	23 255	0,5	-
davon: CDU	1 960 016	39,6	64	Einzelbewerber	15 653	0,3	-
SPD	1 454 477	29,4	46	CM	1 577	0,0	-
REP	539 014	10,9	15	DKP	794	0,0	-
GRÜNE	467 781	9,5	13	LIGA	644	0,0	-
FDP/DVP	291 199	5,9	8	AFP	595	0,0	-
ÖDP	93 604	1,9	-	NO	183	0,0	-

Wahl am 24.03.1996

Wahlberechtigte	7 189 906	X	X	Die Tierschutzpartei	10 512	0,2	-
Wähler	4 859 305	67,6	X	NATURGESETZ	6 184	0,1	-
Ungültige Stimmen	75 176	1,5	X	Einzelbewerber	4 897	0,1	-
Gültige Stimmen	4 784 129	X	155	NICHTWÄHLER	1 863	0,0	-
davon: CDU	1 974 619	41,3	69	DKP	1 794	0,0	-
SPD	1 199 123	25,1	39	CM	1 146	0,0	-
GRÜNE	580 801	12,1	19	APD	571	0,0	-
FDP/DVP	458 478	9,6	14	BüSo	551	0,0	-
REP	437 228	9,1	14	DPD	440	0,0	-
ÖDP	69 775	1,5	-	BGD	416	0,0	-
PBC	23 250	0,5	-	CPD	310	0,0	-
GRAUE	12 171	0,3	-				

Bayern²⁾

Wahl am 01.12.1946

Wahlberechtigte	4 210 636	X	X	SPD	871 760	28,6	54
Wähler	3 189 552	75,7	X	WAV	225 404	7,4	13
Ungültige Stimmen	141 215	4,4	X	KPD	185 023	6,1	-
Gültige Stimmen	3 048 337	X	180	F.D.P.	172 242	5,7	9
davon: CSU	1 593 908	52,3	104				

1) DIE GRÜNEN Baden-Württemberg. - 2) Ab der Wahl am 26.11.1950 Gesamtstimmen = Summe aus Erst- und Zweitstimmen.

3 Landtagswahlen

3.2 Wahlberechtigte, Wähler, Stimmabgabe und Sitzverteilung in den Ländern seit 1946

Gegenstand der Nachweisung	Anzahl	%	Sitze	Gegenstand der Nachweisung	Anzahl	%	Sitze
Bayern							
Wahl am 26.11.1950							
Wahlberechtigte	6 026 641	X	X	Königspartei	71 089	0,8	-
Wähler	4 813 528	79,9	X	Wahlblock der Kriegsbe-			
Gesamtstimmen	9 621 691	X	X	schädigten - Heimatver-			
Ungültige Stimmen	383 851	4,0	X	triebenen - Entrechteten ..	52 239	0,6	-
Gültige Stimmen	9 237 840	X	204	Block der Heimat-			
davon: SPD	2 588 549	28,0	63	vertriebenen	20 777	0,2	-
CSU	2 527 370	27,4	64	Vereinigung wirtschaft-			
BP	1 657 713	17,9	39	lich und politisch			
BHE-DG	1 136 148	12,3	26	Entrechteter	9 339	0,1	-
F.D.P.	653 741	7,1	12	Unpolitische Bäuerliche			
WAV	259 687	2,8	-	Notgemeinschaft für			
KPD	177 768	1,9	-	den Bayerischen Wald	1 382	0,0	-
Der Deutsche Block ...	82 038	0,9	-				
Wahl am 28.11.1954							
Wahlberechtigte	6 102 799	X	X	BP	1 286 937	13,2	28
Wähler	5 030 235	82,4	X	GB/BHE	990 109	10,2	19
Gesamtstimmen	10 049 960	X	X	F.D.P.	703 924	7,2	13
Ungültige Stimmen ..	325 782	3,2	X	KPD	205 206	2,1	-
Gültige Stimmen ..	9 724 178	X	176	BRbL	54 522	0,6	-
davon: CSU ¹⁾ ..	3 691 954	38,0	83	BdD	43 720	0,4	-
SPD	2 733 946	28,1	61	VU	13 860	0,1	-
Wahl am 23.11.1958							
Wahlberechtigte	6 254 214	X	X	GB/BHE	793 628	8,6	17
Wähler	4 787 763	76,6	X	BP	742 424	8,1	14
Gesamtstimmen	9 557 217	X	X	F.D.P.	512 344	5,6	8
Ungültige Stimmen	353 397	3,7	X	DRP	56 864	0,6	-
Gültige Stimmen	9 203 820	X	204	DP	34 437	0,4	-
davon: CSU ..	4 192 904	45,6	101	DG	31 919	0,3	-
SPD	2 839 300	30,8	64				
Wahl am 25.11.1962							
Wahlberechtigte	6 599 417	X	X	GDP	498 809	5,1	-
Wähler	5 051 684	76,5	X	BP	469 877	4,8	8
Gesamtstimmen	10 101 922	X	X	DFU	84 879	0,9	-
Ungültige Stimmen	285 545	2,8	X	DG	30 663	0,3	-
Gültige Stimmen	9 816 377	X	204	Pfr	14 713	0,1	-
davon: CSU ..	4 663 528	47,5	108	NBM	5 698	0,1	-
SPD	3 465 168	35,3	79	VU	5 206	0,1	-
F.D.P.	577 836	5,9	9				
Wahl am 20.11.1966							
Wahlberechtigte	6 717 225	X	X	SPD	3 768 973	35,8	79
Wähler	5 416 375	80,6	X	NPD	781 813	7,4	15
Gesamtstimmen	10 831 284	X	X	F.D.P.	539 131	5,1	-
Ungültige Stimmen	290 604	2,7	X	BP ..	361 172	3,4	-
Gültige Stimmen	10 540 680	X	204	GDP	15 249	0,1	-
davon: CSU ..	5 074 342	48,1	110				
Wahl am 22.11.1970							
Wahlberechtigte	7 253 205	X	X	SPD	3 742 760	33,3	70
Wähler	5 765 850	79,5	X	F.D.P.	624 560	5,6	10
Gesamtstimmen	11 530 304	X	X	NPD	325 646	2,9	-
Ungültige Stimmen	287 197	2,5	X	BP	147 381	1,3	-
Gültige Stimmen	11 243 107	X	134	DKP	40 255	0,4	-
davon: CSU	6 344 599	56,4	124	EFP	17 906	0,2	-
Wahl am 27.10.1974							
Wahlberechtigte	7 415 892	X	X	F.D.P.	586 533	5,2	8
Wähler	5 765 145	77,7	X	NPD ..	121 745	1,1	-
Gesamtstimmen ..	11 528 444	X	X	BP	87 435	0,8	-
Ungültige Stimmen	249 858	2,2	X	DKP	45 890	0,4	-
Gültige Stimmen	11 278 586	X	204	BSP	19 505	0,2	-
davon: CSU	7 001 551	62,1	132	KPD ..	6 801	0,1	-
SPD	3 409 126	30,2	64				

1) Zwei Überhangmandate mußten gemäß Art. 50 Abs. 2 Landeswahlgesetz, gestrichen werden.

3 Landtagswahlen

3.2 Wahlberechtigte, Wähler, Stimmabgabe und Sitzverteilung in den Ländern seit 1946

Gegenstand der Nachweisung	Anzahl	%	Sitze	Gegenstand der Nachweisung	Anzahl	%	Sitze
Bayern							
Wahl am 15.10.1978							
Wahlberechtigte	7 651 716	X	X	DIE GRÜNEN ¹⁾	210 977	1,8	-
Wähler	5 863 069	76,6	X	NPD	66 926	0,6	-
Gesamtstimmen	11 724 876	X	X	BP	50 004	0,4	-
Ungültige Stimmen	256 781	2,2	X	DKP	33 182	0,3	-
Gültige Stimmen	11 468 095	X	204	BSP	10 205	0,1	-
davon: CSU	6 782 091	59,1	129	KBW	2 913	0,0	-
SPD	3 599 479	31,4	65	UWV	635	0,0	-
F.D.P.	711 348	6,2	10	EAP	335	0,0	-
Wahl am 10.10.1982							
Wahlberechtigte	7 962 090	X	X	NPD	69 656	0,6	-
Wähler	6 212 329	78,0	X	BP	65 884	0,5	-
Gesamtstimmen	12 423 301	X	X	ÖDP	44 761	0,4	-
Ungültige Stimmen	256 100	2,1	X	DKP	21 870	0,2	-
Gültige Stimmen	12 167 201	X	204	FP	5 031	0,0	-
davon: CSU	7 091 443	58,3	133	C.B.V.	1 196	0,0	-
SPD	3 876 970	31,9	71	IWP	1 109	0,0	-
GRÜNE	558 687	4,6	-	BWK	413	0,0	-
F.D.P.	430 181	3,5	-				
Wahl am 12.10.1986							
Wahlberechtigte	8 265 474	X	X	ÖDP	76 674	0,7	-
Wähler	5 797 523	70,1	X	BP	71 807	0,6	-
Gesamtstimmen	11 590 373	X	X	NPD	58 165	0,5	-
Ungültige Stimmen	235 974	2,0	X	FVP	39 886	0,4	-
Gültige Stimmen	11 354 399	X	204	UNABHÄNGIGE	17 858	0,2	-
davon: CSU	6 333 734	55,8	128	C.B.V.	5 565	0,0	-
SPD	3 119 124	27,5	61	BSP	1 648	0,0	-
GRÜNE	854 353	7,5	15	IWP	1 528	0,0	-
F.D.P.	428 790	3,8	-	Familie	1 376	0,0	-
REP	342 995	3,0	-	HP	896	0,0	-
Wahl am 14.10.1990							
Wahlberechtigte	8 583 278	X	X	F.D.P.	573 338	5,2	7
Wähler	5 652 294	65,9	X	REP	538 615	4,9	-
Gesamtstimmen	11 298 962	X	X	ÖDP	192 414	1,7	-
Ungültige Stimmen	200 050	1,8	X	BP	93 710	0,8	-
Gültige Stimmen	11 098 912	X	204	LIGA	7 211	0,1	-
davon: CSU	6 093 514	54,9	127	Augsburger Bürger Union ..	4 326	0,0	-
SPD	2 882 008	26,0	58	BBB	1 675	0,0	-
GRÜNE	712 101	6,4	12				
Wahl am 25.09.1994							
Wahlberechtigte	8 743 532	X	X	ÖDP	248 983	2,1	-
Wähler	5 926 503	67,8	X	BP	119 872	1,0	-
Gesamtstimmen	11 851 907	X	X	BFB	52 513	0,4	-
Ungültige Stimmen	182 026	1,5	X	FBU	41 912	0,4	-
Gültige Stimmen	11 669 881	X	204	NPD	11 599	0,1	-
davon: CSU	6 163 888	52,8	120	NATURGESETZ	8 904	0,1	-
SPD	3 506 620	30,0	70	LIGA	8 206	0,1	-
GRÜNE	713 732	6,1	14	FW	6 157	0,1	-
REP	454 170	3,9	-	STATT Partei	4 692	0,0	-
F.D.P.	327 305	2,8	-	PDD	1 328	0,0	-
Saarland							
Wahl am 05.10.1947							
Wahlberechtigte	520 822	X	X	SPS	147 292	32,8	17
Wähler	498 625	95,7	X	KP	37 936	8,4	2
Ungültige Stimmen	49 060	9,8	X	DPS	34 255	7,6	3
Gültige Stimmen	449 565	X	50				
davon: CVP	230 082	51,2	28				

1) Aktionsgemeinschaft Unabhängiger Deutscher, DIE GRÜNEN.

3 Landtagswahlen

3.2 Wahlberechtigte, Wähler, Stimmabgabe und Sitzverteilung in den Ländern seit 1946

Gegenstand der Nachweisung	Anzahl	%	Sitze	Gegenstand der Nachweisung	Anzahl	%	Sitze
Saarland							
Wahl am 30.11.1952							
Wahlberechtigte	622 428	X	X	SPS	141 872	32,4	17
Wähler	579 226	93,1	X	KP	41 404	9,5	4
Ungültige Stimmen	141 876	24,5	X	DV ¹⁾	14 669	3,4	-
Gültige Stimmen	437 350	X	50				
davon: CVP	239 405	54,7	29				
Wahl am 18.12.1955							
Wahlberechtigte	664 388	X	X	SPD	84 414	14,3	7
Wähler	600 196	90,3	X	KP	38 698	6,6	2
Ungültige Stimmen	11 017	1,8	X	SPS	34 285	5,8	2
Gültige Stimmen	589 179	X	50	DDU	5 121	0,9	-
davon: CDU	149 525	25,4	14	CSU	3 795	0,6	-
DPS	142 602	24,2	12	ÜEVPS	2 081	0,4	-
CVP	128 658	21,8	13				
Wahl am 04.12.1960							
Wahlberechtigte	718 963	X	X	F.D.P./DPS	73 718	13,8	7
Wähler	568 560	79,1	X	SVP	60 557	11,4	6
Ungültige Stimmen	35 728	6,3	X	DDU	26 743	5,0	2
Gültige Stimmen	532 832	X	50	CNG	13 731	2,6	-
davon: CDU	195 060	36,6	19	DRP	3 325	0,6	-
SPD	159 698	30,0	16				
Wahl am 27.06.1965							
Wahlberechtigte	746 532	X	X	SPD	241 954	40,7	21
Wähler	610 836	81,8	X	F.D.P./DPS	49 524	8,3	4
Ungültige Stimmen	15 880	2,6	X	SVP/CVP	30 750	5,2	2
Gültige Stimmen	594 956	X	50	DDU	18 585	3,1	-
davon: CDU	254 143	42,7	23				
Wahl am 14.06.1970							
Wahlberechtigte	787 049	X	X	SPD	262 492	40,8	23
Wähler	653 669	83,1	X	F.D.P./DPS	28 167	4,4	-
Ungültige Stimmen	9 766	1,5	X	NPD	22 020	3,4	-
Gültige Stimmen	643 903	X	50	DKP	17 344	2,7	-
davon: CDU	308 107	47,8	27	SVP/CVP	5 773	0,9	-
Wahl am 04.05.1975							
Wahlberechtigte	803 669	X	X	SPD	295 406	41,8	22
Wähler	714 039	88,8	X	F.D.P./DPS	52 100	7,4	3
Ungültige Stimmen	7 801	1,1	X	DKP	6 864	1,0	-
Gültige Stimmen	706 238	X	50	NPD	4 774	0,7	-
davon: CDU	347 094	49,1	25				
Wahl am 27.04.1980							
Wahlberechtigte	826 219	X	X	CDU	305 584	44,0	23
Wähler	702 466	85,0	X	F.D.P./DPS	47 977	6,9	4
Ungültige Stimmen	7 721	1,1	X	GRÜNE	19 945	2,9	-
Gültige Stimmen	694 745	X	51	DKP	3 703	0,5	-
davon: SPD	315 432	45,4	24	CSWU	2 104	0,3	-
Wahl am 10.03.1985							
Wahlberechtigte	844 038	X	X	CDU	262 975	37,3	20
Wähler	717 448	85,0	X	F.D.P./DPS	70 713	10,0	5
Ungültige Stimmen	12 547	1,7	X	GRÜNE	17 642	2,5	-
Gültige Stimmen	704 901	X	51	NPD	4 659	0,7	-
davon: SPD	346 595	49,2	26	DKP	2 317	0,3	-
Wahl am 28.01.1990							
Wahlberechtigte	842 754	X	X	F.D.P./DPS	39 113	5,6	3
Wähler	700 981	83,2	X	REP	23 263	3,4	-
Ungültige Stimmen	6 880	1,0	X	GRÜNE	18 380	2,6	-
Gültige Stimmen	694 101	X	51	NPD	1 628	0,2	-
davon: SPD	377 502	54,4	30	Familie	1 396	0,2	-
CDU	231 983	33,4	18	DKP	836	0,1	-

1) Demokratische Volkspartei.

3 Landtagswahlen

3.2 Wahlberechtigte, Wähler, Stimmabgabe und Sitzverteilung in den Ländern seit 1946

Gegenstand der Nachweisung	Anzahl	%	Sitze	Gegenstand der Nachweisung	Anzahl	%	Sitze
----------------------------	--------	---	-------	----------------------------	--------	---	-------

Saarland

Wahl am 16.10.1994

Wahlberechtigte	835 686	X	X	GRAUE	4 078	0,6	-
Wähler	697 962	83,5	X	BFB	3 947	0,6	-
Ungültige Stimmen	9 082	1,3	X	FWG	3 710	0,5	-
Gültige Stimmen	688 880	X	51	FAMILIE	3 329	0,5	-
davon: SPD	340 091	49,4	27	STATT Partei SAAR	1 763	0,3	-
CDU	265 871	38,6	21	NATURGESETZ	1 517	0,2	-
GRÜNE	38 087	5,5	3	ÖDP	1 285	0,2	-
F.D.P./DPS	14 206	2,1	-	APD	1 242	0,2	-
REP	9 708	1,4	-	IEBP	46	0,0	-

Berlin¹⁾

Wahl am 20.10.1946

Wahlberechtigte	1 453 016	X	X	CDU	316 205	24,3	24
Wähler	1 327 585	91,4	X	SED	179 124	13,7	15
Ungültige Stimmen	24 614	1,9	X	LDP	133 433	10,2	12
Gültige Stimmen	1 302 971	X	98				
davon: SPD	674 209	51,7	47				

Wahl am 05.12.1948

Wahlberechtigte	1 586 461	X	X	CDU	258 664	19,4	21
Wähler	1 369 492	86,3	X	LDP	214 145	16,1	17
Ungültige Stimmen	38 222	2,8	X				
Gültige Stimmen	1 331 270	X	98				
davon: SPD	858 461	64,5	60				

Wahl am 03.12.1950

Wahlberechtigte	1 664 221	X	X	F.D.P.	337 589	23,1	32
Wähler	1 504 580	90,4	X	DP	53 810	3,7	-
Ungültige Stimmen	40 110	2,7	X	BHE ²⁾	31 918	2,2	-
Gültige Stimmen	1 464 470	X	127	Kons. P	11 953	0,8	-
davon: SPD	654 211	44,7	61	USPD	9 782	0,7	-
CDU	361 050	24,7	34	FSU	4 157	0,3	-

Wahl am 05.12.1954

Wahlberechtigte	1 694 896	X	X	DP	75 321	4,9	-
Wähler	1 555 511	91,8	X	SED	41 375	2,7	-
Ungültige Stimmen	19 618	1,3	X	BHE ³⁾	39 236	2,6	-
Gültige Stimmen	1 535 893	X	127	WVM	26 886	1,8	-
davon: SPD	684 906	44,6	64	FSU	2 366	0,2	-
CDU	467 117	30,4	44	USPD	1 482	0,1	-
F.D.P.	197 204	12,8	19				

Wahl am 07.12.1958

Wahlberechtigte	1 757 842	X	X	CDU	609 097	37,7	55
Wähler	1 632 540	92,9	X	F.D.P.	61 119	3,8	-
Ungültige Stimmen	16 032	1,0	X	DP	53 912	3,3	-
Gültige Stimmen	1 616 508	X	133	SED	31 572	2,0	-
davon: SPD	850 127	52,6	78	FDV	10 681	0,7	-

Wahl am 17.02.1963

Wahlberechtigte	1 748 588	X	X	CDU	448 459	28,8	41
Wähler	1 572 027	89,9	X	F.D.P.	123 382	7,9	10
Ungültige Stimmen	17 060	1,1	X	SED-W	20 929	1,3	-
Gültige Stimmen	1 554 967	X	140				
davon: SPD	962 197	61,9	89				

Wahl am 12.03.1967

Wahlberechtigte	1 718 435	X	X	CDU	479 945	32,9	47
Wähler	1 481 674	86,2	X	F.D.P.	103 973	7,1	9
Ungültige Stimmen	22 630	1,5	X	SED-W	29 925	2,1	-
Gültige Stimmen	1 459 044	X	137	AUD	15 507	1,1	-
davon: SPD	829 694	56,9	81				

1) 1946 bis 1989 nur Berlin-West, ab der Wahl am 18.03.1979 Zweitstimmen. - 2) Block der Heimatvertriebenen und Entrechteten.

3) Gesamtdeutscher Block.

3 Landtagswahlen

3.2 Wahlberechtigte, Wähler, Stimmabgabe und Sitzverteilung in den Ländern seit 1946

Gegenstand der Nachweisung	Anzahl	%	Sitze	Gegenstand der Nachweisung	Anzahl	%	Sitze
Berlin							
Wahl am 14.03.1971							
Wahlberechtigte	1 652 916	X	X	CDU	553 422	38,2	54
Wähler	1 469 633	88,9	X	F.D.P.	122 310	8,4	11
Ungültige Stimmen	20 680	1,4	X	SEW	33 845	2,3	-
Gültige Stimmen	1 448 953	X	138	AUD	9 136	0,6	-
davon: SPD	730 240	50,4	73				
Wahl am 02.03.1975¹⁾							
Wahlberechtigte	1 579 924	X	X	F.D.P.	97 969	7,1	11
Wähler	1 387 471	87,8	X	BFD	46 691	3,4	-
Ungültige Stimmen	11 949	0,9	X	SEW	25 105	1,8	-
Gültige Stimmen	1 375 522	X	147	KPD	10 125	0,7	-
davon: CDU	604 007	43,9	69	Einzelbewerber	5 234	0,4	-
SPD	585 605	42,6	67	KBW	786	0,1	-
Wahl am 18.03.1979							
Wahlberechtigte	1 533 728	X	X	SPD	548 060	42,7	61
Wähler	1 310 553	85,4	X	F.D.P.	103 609	8,1	11
Ungültige Stimmen	24 723	1,9	X	AL	47 642	3,7	-
Ausgefallene Stimmen	1 234	0,1	X	SEW	13 744	1,1	-
Gültige Stimmen	1 284 596	X	135	KBW	1 367	0,1	-
davon: CDU	570 174	44,4	63				
Wahl am 10.05.1981							
Wahlberechtigte	1 514 642	X	X	SPD	483 778	38,3	51
Wähler	1 291 842	85,3	X	AL	90 653	7,2	9
Ungültige Stimmen	28 365	2,2	X	F.D.P.	70 529	5,6	7
Ausgefallene Stimmen	1 311	0,1	X	SEW	8 176	0,6	-
Gültige Stimmen	1 262 166	X	132	GLB	3 765	0,3	-
davon: CDU	605 265	48,0	65				
Wahl am 10.03.1985							
Wahlberechtigte	1 507 276	X	X	AL	132 484	10,6	15
Wähler	1 259 788	83,6	X	F.D.P.	105 209	8,5	12
Ungültige Stimmen	14 246	1,1	X	DA	15 857	1,3	-
Ausgefallene Stimmen	538	0,0	X	SEW	7 731	0,6	-
Gültige Stimmen	1 245 004	X	129	LD	1 429	0,1	-
davon: SPD	577 867	46,4	69	SVP	1 389	0,1	-
CDU	402 875	32,4	48	ÖDP	163	0,0	-
Wahl am 29.01.1989							
Wahlberechtigte	1 532 870	X	X	AL	141 529	11,8	17
Wähler	1 220 423	79,6	X	REP	90 222	7,5	11
Ungültige Stimmen	18 917	1,6	X	F.D.P.	47 153	3,9	-
Ausgefallene Stimmen	834	0,1	X	ÖDP	8 489	0,7	-
Gültige Stimmen	1 200 672	X	138	SEW	6 875	0,6	-
davon: CDU	453 211	37,7	55	DA	4 990	0,4	-
SPD	448 203	37,3	55				
Wahl am 02.12.1990							
Wahlberechtigte	2 524 553	X	X	F.D.P.	143 080	7,1	18
Wähler	2 040 709	80,8	X	GRÜNE/AL	100 839	5,0	12
Ungültige Stimmen	18 364	0,9	X	Bü90/Gr/UFV	87 891	4,4	11
Ausgefallene Stimmen	3 147	0,2	X	REP	62 041	3,1	-
Gültige Stimmen	2 019 198	X	241	ÖDP	5 160	0,3	-
davon: CDU	815 382	40,4	101	DSU	4 539	0,2	-
SPD	614 075	30,4	76	DDD	1 371	0,1	-
PDS	184 820	9,2	23				

1) Stand nach der Wiederholungswahl am 25.01.1976.

3 Landtagswahlen

3.2 Wahlberechtigte, Wähler, Stimmabgabe und Sitzverteilung in den Ländern seit 1946

Gegenstand der Nachweisung	Anzahl	%	Sitze	Gegenstand der Nachweisung	Anzahl	%	Sitze
----------------------------	--------	---	-------	----------------------------	--------	---	-------

Berlin

Wahl am 22.10.1995

Wahlberechtigte	2 479 735	X	X	APD	15 025	0,9	-
Wähler	1 700 000	68,6	X	WBK	13 100	0,8	-
Ungültige Stimmen	24 683	1,5	X	PASS	9 483	0,6	-
Ausgefallene Stimmen	6 131	0,4	X	BSP Berlin	7 716	0,5	-
Gültige Stimmen	1 669 186	X	206	KrPD/RZ	6 527	0,4	-
davon: CDU	625 005	37,4	87	HL Berlin	6 172	0,4	-
SPD	393 245	23,6	55	ÖDP	4 965	0,3	-
PDS	244 196	14,6	34	NATURGESETZ	4 309	0,3	-
GRÜNE	219 990	13,2	30	BÜRGERBUND	1 944	0,1	-
REP	45 462	2,7	-	WiB	1 185	0,1	-
F.D.P.	42 391	2,5	-	UFB	82	0,0	-
GRAUE	28 356	1,7	-	ÖkoLi	33	0,0	-

Mecklenburg-Vorpommern¹⁾

Wahl am 14.10.1990

Wahlberechtigte	1 431 020	X	X	Bü.90	19 948	2,2	-
Wähler	926 220	64,7	X	CSU	9 975	1,1	-
Ungültige Stimmen	30 221	3,3	X	REP	7 640	0,9	-
Gültige Stimmen	895 999	X	66	DSU	6 740	0,8	-
davon: CDU	343 447	38,3	29	DBU	4 936	0,6	-
SPD	242 147	27,0	21	LVP	4 530	0,5	-
LL/PDS	140 397	15,7	12	NPD	1 499	0,2	-
F.D.P.	49 104	5,5	4	Graue	1 225	0,1	-
Grüne	37 336	4,2	-	FaBU	845	0,1	-
Forum	26 230	2,9	-				

Wahl am 16.10.1994

Wahlberechtigte	1 376 877	X	X	REP	9 974	1,0	-
Wähler	1 003 116	72,9	X	PASS	4 764	0,5	-
Ungültige Stimmen	25 249	2,5	X	GRAUE	3 938	0,4	-
Gültige Stimmen	977 867	X	71	NATURGESETZ	2 248	0,2	-
davon: CDU	368 206	37,7	30	BUMV	1 607	0,2	-
SPD	288 431	29,5	23	NPD	1 429	0,1	-
PDS	221 814	22,7	18	Norddeutsche Bauern (ländlicher Raum)	1 131	0,1	-
F.D.P.	37 498	3,8	-	PBC	792	0,1	-
GRÜNE	36 035	3,7	-				

Brandenburg¹⁾

Wahl am 14.10.1990

Wahlberechtigte	1.955 403	X	X	Grüne	36 238	2,8	-
Wähler	1 312 120	67,1	X	REP	14 631	1,1	-
Ungültige Stimmen	38 214	2,9	X	DSU	12 552	1,0	-
Gültige Stimmen	1 273 906	X	88	DBU	4 362	0,3	-
davon: SPD	487 134	38,2	36	CHR.L.	2 721	0,2	-
CDU	374 572	29,4	27	DFP	1 823	0,1	-
PDS-LL	170 804	13,4	13	NPD	1 666	0,1	-
F.D.P.	84 501	6,6	6	Domow.	1 177	0,1	-
Bü.90	81 725	6,4	6				

Wahl am 11.09.1994

Wahlberechtigte	1 933 680	X	X	F.D.P.	23 541	2,2	-
Wähler	1 089 161	56,3	X	REP	12 140	1,1	-
Ungültige Stimmen	17 142	1,6	X	Bürger	10 405	1,0	-
Gültige Stimmen	1 072 019	X	88	UWVB	4 240	0,4	-
davon: SPD	580 422	54,1	52	GRAUE	3 199	0,3	-
CDU	200 700	18,7	18	BFWG	2 425	0,2	-
PDS	200 628	18,7	18	DSU	1 932	0,2	-
GRÜNE/B90	31 033	2,9	-	ÖDP	1 354	0,1	-

1) Zweitstimmen

3 Landtagswahlen

3.2 Wahlberechtigte, Wähler, Stimmabgabe und Sitzverteilung in den Ländern seit 1946

Gegenstand der Nachweisung	Anzahl	%	Sitze	Gegenstand der Nachweisung	Anzahl	%	Sitze
Sachsen-Anhalt¹⁾							
Wahl am 14.10.1990							
Wahlberechtigte	2 234 994	X	X	DSU	24 144	1,7	-
Wähler	1 455 634	65,1	X	DFD	15 628	1,1	-
Ungültige Stimmen	43 122	3,0	X	REP	8 992	0,6	-
Gültige Stimmen	1 412 512	X	106	DBU	4 589	0,3	-
davon: CDU	550 815	39,0	48	CHR.L.	2 193	0,2	-
SPD	367 254	26,0	27	NPD	1 924	0,1	-
F.D.P.	190 800	13,5	14	CSP	1 560	0,1	-
PDS	169 319	12,0	12	USPD	598	0,0	-
GRÜ-NF	74 696	5,3	5				
Wahl am 26.06.1994							
Wahlberechtigte	2 155 841	X	X	F.D.P.	40 560	3,6	-
Wähler	1 182 217	54,8	X	REP	15 478	1,4	-
Ungültige Stimmen	47 787	4,0	X	ALP	6 756	0,6	-
Gültige Stimmen	1 134 430	X	99	GRAUE	6 041	0,5	-
davon: CDU	390 077	34,4	37	STATT	3 051	0,3	-
SPD	386 020	34,0	36	DSU	1 781	0,2	-
PDS	225 243	19,9	21	OPDE	1 063	0,1	-
BÜ90/GRÜNE	57 739	5,1	5	DE	621	0,1	-
Thüringen¹⁾							
Wahl am 14.10.1990							
Wahlberechtigte	2 010 395	X	X	NFGRDJ	90 829	6,5	6
Wähler	1 441 170	71,7	X	DSU	45 979	3,3	-
Ungültige Stimmen	37 816	2,6	X	REP	11 712	0,8	-
Gültige Stimmen	1 403 354	X	89	DFD	10 865	0,8	-
davon: CDU	637 055	45,4	44	UFV	9 599	0,7	-
SPD	319 376	22,8	21	DBU	4 705	0,3	-
LL-PDS	136 464	9,7	9	CHR.L.	3 639	0,3	-
F.D.P.	130 035	9,3	9	NPD	3 096	0,2	-
Wahl am 16.10.1994²⁾							
Wahlberechtigte	1 952 951	X	X	F.D.P.	45 651	3,2	-
Wähler	1 461 118	74,8	X	REP	18 298	1,3	-
Ungültige Stimmen	39 370	2,7	X	FORUM	15 060	1,1	-
Gültige Stimmen	1 421 748	X	88	GRAUE	6 284	0,4	-
davon: CDU	605 608	42,6	42	STATT Partei	4 676	0,3	-
SPD	420 236	29,6	29	DSU	3 223	0,2	-
PDS	235 556	16,6	17	ÖDP	3 115	0,2	-
GRÜNE	64 041	4,5	-				
Sachsen¹⁾							
Wahl am 14.10.1990							
Wahlberechtigte	3 709 210	X	X	F.D.P.	138 376	5,3	9
Wähler	2 699 724	72,8	X	DSU	94 347	3,6	-
Ungültige Stimmen	66 302	2,5	X	NPD	17 727	0,7	-
Gültige Stimmen	2 633 422	X	160	DA	14 894	0,6	-
davon: CDU	1 417 332	53,8	92	CHR.L.	12 851	0,5	-
SPD	502 722	19,1	32	DBU	12 530	0,5	-
LL-PDS	269 420	10,2	17	RAP	3 232	0,1	-
Forum	147 543	5,6	10	SHB	2 448	0,1	-
Wahl am 11.09.1994							
Wahlberechtigte	3 586 160	X	X	GRÜNE	85 485	4,1	-
Wähler	2 093 815	58,4	X	F.D.P.	36 075	1,7	-
Ungültige Stimmen	30 033	1,4	X	REP	26 177	1,3	-
Gültige Stimmen	2 063 782	X	120	FORUM	13 555	0,7	-
davon: CDU	1 199 883	58,1	77	DSU	12 851	0,6	-
SPD	342 706	16,6	22	SP	7 431	0,4	-
PDS	339 619	16,5	21				

1) Zweitstimmen. - 2) Korrigiertes Ergebnis.

3 Landtagswahlen

3.3 Wahlbeteiligung der Männer und Frauen bei der jeweils letzten Landtagswahl nach Altersgruppen und Ländern Prozent

Alter von ... bis unter ... Jahren	Insgesamt	Männer	Frauen
Schleswig-Holstein			
24. März 1996			
18 - 21	63,4	65,9	60,9
21 - 25	52,6	54,7	50,6
25 - 30	53,9	53,9	53,9
30 - 35	60,2	59,4	61,0
35 - 40	65,5	64,7	66,4
40 - 45	69,6	69,4	69,9
45 - 50	72,2	71,1	73,4
50 - 60	77,7	78,3	77,1
60 - 70	81,9	83,5	80,5
70 und mehr	72,4	79,5	68,8
Insgesamt	69,6	70,2	69,0
Hamburg			
21. September 1997			
18 - 25	61,0	66,3	56,4
25 - 35	62,7	64,4	60,9
35 - 45	66,5	64,3	69,1
45 - 60	73,8	74,2	73,4
60 und mehr	75,3	78,0	73,8
Insgesamt	69,8	70,4	69,3
Niedersachsen			
13. März 1994			
18 - 21	62,8	65,6	59,9
21 - 25	57,0	59,3	54,6
25 - 30	59,7	60,4	59,1
30 - 35	63,8	63,7	64,0
35 - 40	68,6	67,6	69,6
40 - 45	72,5	71,7	73,3
45 - 50	76,6	76,7	76,5
50 - 60	79,5	80,0	79,1
60 - 70	82,2	83,4	81,1
70 und mehr	68,5	76,0	64,9
Insgesamt	70,8	71,9	69,8
Bremen			
14. Mai 1995			
18 - 21	62,2	60,0	64,5
21 - 25	52,6	53,0	52,1
25 - 30	52,3	52,3	52,3
30 - 35	53,4	50,5	56,3
35 - 40	59,8	59,1	60,6
40 - 45	65,0	61,8	68,2
45 - 50	67,2	65,2	69,4
50 - 60	73,8	74,7	73,0
60 - 70	75,5	75,4	75,5
70 und mehr	68,8	74,1	66,3
Insgesamt	65,1	64,5	65,6
Nordrhein-Westfalen			
14. Mai 1995			
18 - 21	54,2	54,2	54,1
21 - 25	46,3	47,3	45,3
25 - 30	46,8	47,4	46,1
30 - 35	51,0	51,2	50,9
35 - 40	55,4	55,1	55,8
40 - 45	59,7	59,4	59,9
45 - 50	63,7	63,4	64,0
50 - 60	68,2	68,9	67,6
60 - 70	72,9	75,0	71,1
70 und mehr	63,9	71,8	60,3
Insgesamt	60,4	61,2	59,6

3 Landtagswahlen

3.3 Wahlbeteiligung der Männer und Frauen bei der jeweils letzten Landtagswahl nach Altersgruppen und Ländern Prozent

Alter von ... bis unter ... Jahren	Insgesamt	Männer	Frauen
---------------------------------------	-----------	--------	--------

Hessen

19. Februar 1995

18 - 21	55,2	57,5	53,0
21 - 25	45,5	48,8	42,3
25 - 30	49,1	50,2	48,0
30 - 35	53,8	53,9	53,7
35 - 40	59,2	59,0	59,5
40 - 45	63,2	62,9	63,4
45 - 50	67,4	68,3	66,5
50 - 60	73,0	73,6	72,4
60 - 70	78,9	80,6	77,4
70 und mehr	69,3	76,9	65,4
Insgesamt	64,2	65,3	63,3

Rheinland-Pfalz

24. März 1996

18 - 21	59,3	60,3	58,2
21 - 25	50,9	49,9	51,9
25 - 30	53,4	53,7	53,0
30 - 35	56,3	56,2	56,4
35 - 40	61,9	61,1	62,7
40 - 45	67,7	67,5	67,9
45 - 50	73,5	73,3	73,8
50 - 60	76,7	77,2	76,2
60 - 70	80,6	82,6	78,6
70 und mehr	70,9	77,7	67,2
Insgesamt	67,9	68,6	67,3

Baden-Württemberg

24. März 1996

18 - 21	58,6	62,5	54,8
21 - 25	50,0	52,8	47,2
25 - 30	52,8	53,7	52,0
30 - 35	57,3	57,8	56,9
35 - 40	62,3	62,8	61,8
40 - 45	67,0	67,1	66,9
45 - 50	69,7	71,0	68,4
50 - 60	74,1	75,6	72,6
60 - 70	77,6	80,0	75,4
70 und mehr	64,1	72,8	60,0
Insgesamt	65,3	67,3	63,6

Bayern

25. September 1994

18 - 25	48,1	49,5	46,7
25 - 35	54,4	54,9	53,9
35 - 45	64,7	64,6	64,8
45 - 60	71,1	72,0	70,2
60 und mehr	69,9	76,0	66,1
Insgesamt	63,8	65,2	62,6

Saarland

16. Oktober 1994

18 - 21	70,1	72,4	68,0
21 - 25	71,4	71,9	70,8
25 - 30	75,0	75,5	74,5
30 - 35	78,1	78,2	78,0
35 - 40	78,7	79,3	78,0
40 - 45	81,4	80,4	82,4
45 - 50	82,0	82,4	81,5
50 - 60	86,7	87,0	86,5
60 - 70	88,2	89,1	87,3
70 und mehr	81,3	85,6	79,2
Insgesamt	81,2	81,8	80,7

3 Landtagswahlen

3.3 Wahlbeteiligung der Männer und Frauen bei der jeweils letzten Landtagswahl nach Altersgruppen und Ländern Prozent

Alter von ... bis unter ... Jahren	Insgesamt	Männer	Frauen
---------------------------------------	-----------	--------	--------

Berlin

22. Oktober 1995

18 - 21	58,9	59,2	58,6
21 - 25	52,7	52,3	53,2
25 - 30	57,0	56,7	57,3
30 - 35	60,2	58,4	62,0
35 - 40	63,8	62,3	65,2
40 - 45	69,2	67,2	71,2
45 - 50	71,3	70,1	72,6
50 - 60	76,2	75,6	76,9
60 - 70	80,6	81,5	79,8
70 und mehr	72,8	77,6	71,1
Insgesamt	68,6	67,8	69,3

Sachsen-Anhalt

26. Juni 1994

18 - 21	36,9	36,6	37,3
21 - 25	31,3	31,1	31,6
25 - 30	35,4	34,1	36,9
30 - 35	42,3	40,1	44,6
35 - 40	49,7	47,8	51,6
40 - 45	54,5	53,1	55,8
45 - 50	57,2	56,5	57,8
50 - 60	62,5	61,9	63,1
60 - 70	69,5	71,4	68,0
70 und mehr	57,9	65,8	54,3
Insgesamt	53,3	52,6	54,0

Sachsen

11. September 1994

18 - 21	39,3	40,2	38,1
21 - 25	31,8	32,4	31,3
25 - 30	37,0	36,6	37,4
30 - 35	45,0	43,0	47,0
35 - 40	51,9	50,3	53,6
40 - 45	57,0	56,4	57,7
45 - 50	58,7	58,7	58,7
50 - 60	65,4	65,3	65,5
60 - 70	72,9	74,3	71,7
70 und mehr	61,0	69,2	57,6
Insgesamt	55,7	55,3	56,1

3 Landtagswahlen

3.4 Stimmabgabe der Männer und Frauen bei der jeweils letzten Landtagswahl nach Altersgruppen und Ländern Prozent

Alter von ... bis unter ... Jahren	Insgesamt					Männer					Frauen				
	SPD	CDU ¹⁾	F.D.P.	GRÜNE	Sonstige	SPD	CDU ¹⁾	F.D.P.	GRÜNE	Sonstige	SPD	CDU ¹⁾	F.D.P.	GRÜNE	Sonstige
Schleswig-Holstein															
24. März 1996															
18 - 25	30,7	29,9	5,9	18,7	14,7	28,2	32,5	6,0	16,4	16,8	33,4	27,1	5,7	21,3	12,4
25 - 35	39,7	28,3	4,6	15,5	11,9	37,4	30,7	4,7	12,9	14,0	42,1	25,8	4,3	18,1	9,7
35 - 45	43,2	28,1	4,8	14,4	9,4	42,5	28,8	5,0	13,6	10,2	44,0	27,4	4,7	15,2	8,7
45 - 60	41,3	37,6	7,2	5,1	8,8	40,6	37,2	7,4	4,9	9,9	42,0	38,1	6,9	5,3	7,7
60 und mehr ..	39,6	45,4	5,5	1,5	7,9	38,9	43,9	6,1	1,2	9,9	40,2	46,6	5,1	1,7	6,5
Insgesamt ..	40,2	36,6	5,8	8,0	9,5	39,1	36,2	6,1	7,5	11,2	41,2	36,9	5,5	8,5	7,9
Hamburg															
21. September 1997															
18 - 25	34,3	17,5	2,7	20,2	24,4	30,6	21,1	2,5	16,5	28,0	38,1	13,8	2,9	23,8	20,5
25 - 35	34,0	17,8	2,8	26,8	17,9	32,4	17,9	2,9	24,8	21,4	36,0	17,8	2,7	29,2	13,8
35 - 45	35,1	18,7	1,7	27,7	16,3	36,1	16,8	2,0	26,9	18,1	34,0	20,5	1,4	28,6	14,3
45 - 60	35,7	30,3	3,6	12,9	16,6	36,1	29,0	3,1	12,1	18,7	35,2	31,8	4,1	13,6	14,4
60 und mehr ..	38,8	38,2	3,2	3,1	15,5	35,4	38,4	2,9	3,1	19,6	40,9	38,1	3,3	3,1	13,2
Insgesamt ..	36,2	27,8	3,0	15,2	16,9	34,7	28,4	2,8	15,4	20,2	37,6	29,1	3,1	14,9	14,2
Niedersachsen															
13. März 1994															
18 - 25	39,3	29,0	4,4	15,6	11,7	37,1	30,1	4,9	13,5	14,4	41,7	27,7	3,9	18,0	8,6
25 - 35	48,3	24,6	3,9	14,5	8,7	47,9	25,1	4,1	12,5	10,4	48,7	24,1	3,7	16,6	6,9
35 - 45	48,8	28,5	4,0	11,1	7,7	49,0	27,6	3,7	10,5	9,2	48,6	29,4	4,3	11,6	6,1
45 - 60	46,0	38,2	5,1	3,8	6,8	47,1	38,5	5,0	3,3	8,1	44,8	40,0	5,3	4,4	5,5
60 und mehr ..	41,7	47,1	3,5	1,2	6,5	41,7	44,6	3,5	1,1	9,2	41,7	48,9	3,5	1,3	4,6
Insgesamt ..	45,2	35,8	4,2	7,2	7,6	45,4	34,1	4,2	6,7	9,5	44,9	37,5	4,2	7,7	5,8
Bremen															
14. Mai 1995															
18 - 25	28,2	24,7	2,3	23,3	21,6	30,3	23,6	2,5	17,8	25,7	26,0	25,8	1,9	29,0	17,3
25 - 35	29,9	22,3	1,9	26,4	19,5	28,2	23,9	1,7	24,4	21,8	31,5	20,7	2,1	28,4	17,2
35 - 45	33,2	24,3	3,1	23,6	15,9	33,5	24,2	3,6	21,2	17,5	33,0	24,3	2,6	25,8	14,3
45 - 60	33,7	32,5	4,8	10,2	18,8	35,4	31,8	5,2	8,8	18,8	32,1	33,3	4,4	11,6	18,7
60 und mehr ..	37,4	41,8	4,0	3,2	13,7	36,0	41,6	4,1	2,2	16,2	38,3	41,8	3,9	3,8	12,1
Insgesamt ..	34,0	32,3	3,6	13,3	16,8	33,6	31,4	3,8	12,4	18,8	34,3	33,1	3,5	14,0	15,1
Nordrhein-Westfalen															
14. Mai 1995															
18 - 25	39,4	31,7	4,5	21,6	3,1	38,3	34,2	4,8	19,3	3,5	40,6	29,0	4,1	24,0	2,6
25 - 35	46,7	28,1	3,9	19,2	2,3	45,8	29,5	4,1	18,4	2,3	47,6	26,7	3,6	20,0	2,3
35 - 45	49,8	28,9	3,7	15,9	1,9	49,7	29,0	3,7	15,7	2,0	49,9	28,7	3,6	16,2	1,7
45 - 60	47,9	38,7	4,8	6,5	2,1	48,3	38,3	4,8	6,2	2,3	47,6	39,1	4,7	6,7	1,7
60 und mehr ..	47,0	45,1	3,2	2,3	2,3	47,6	43,5	3,4	2,3	3,1	46,6	46,2	3,1	2,2	1,7
Insgesamt ..	47,2	36,7	3,9	10,0	2,2	47,2	36,2	4,1	10,0	2,6	47,2	37,2	3,7	10,0	1,9
Hessen															
19. Februar 1995															
18 - 25	33,0	32,2	7,6	20,8	6,3	30,5	34,8	9,1	17,6	8,0	35,9	29,2	5,9	24,4	4,5
25 - 35	39,3	28,2	5,4	21,9	5,1	39,1	29,7	5,7	19,8	5,8	39,6	26,7	5,2	24,1	4,4
35 - 45	39,8	30,6	5,8	19,6	4,2	39,9	30,6	5,9	18,5	5,2	39,8	30,5	5,8	20,7	3,2
45 - 60	38,6	40,3	9,3	8,0	3,9	39,1	39,1	9,6	7,4	4,8	38,0	41,4	9,0	8,6	3,0
60 und mehr ..	38,9	47,3	7,6	2,4	3,8	38,2	45,7	8,5	2,3	5,3	39,4	48,5	7,0	2,5	2,5
Insgesamt ..	38,7	38,3	7,4	11,3	4,3	38,4	37,5	7,8	10,9	5,3	38,9	39,1	7,0	11,8	3,2
Rheinland-Pfalz															
24. März 1996															
18 - 25	32,6	36,1	8,6	13,7	8,9	31,3	36,7	9,4	11,7	10,9	33,9	35,6	7,8	15,8	7,0
25 - 35	39,6	31,4	7,4	14,0	7,8	38,3	32,4	8,2	12,2	8,9	41,0	30,4	6,6	15,8	6,2
35 - 45	43,7	31,9	7,3	11,2	5,9	43,7	31,2	7,7	10,4	6,9	43,6	32,7	6,9	12,0	4,8
45 - 60	41,4	39,0	10,5	3,9	5,2	42,1	37,2	10,8	3,6	6,4	40,8	40,8	10,3	4,1	4,0
60 und mehr ..	38,4	47,2	8,8	1,2	4,4	38,8	43,8	10,2	1,2	6,0	38,1	49,8	7,8	1,3	3,2
Insgesamt ..	40,1	38,9	8,8	6,6	5,7	40,1	37,0	9,5	6,3	7,1	40,0	40,6	8,1	7,0	4,3

1) In Bayern CSU

3 Landtagswahlen

3.4 Stimmabgabe der Männer und Frauen bei der jeweils letzten Landtagswahl nach Altersgruppen und Ländern Prozent

Alter von ... bis unter ... Jahren	Insgesamt					Männer					Frauen				
	SPD	CDU ¹⁾	F.D.P.	GRÜNE	Sonstige	SPD	CDU ¹⁾	F.D.P.	GRÜNE	Sonstige	SPD	CDU ¹⁾	F.D.P.	GRÜNE	Sonstige
Baden-Württemberg															
24. März 1996															
18 - 25	19,9	35,5	9,0	21,2	14,4	18,2	37,4	9,3	19,2	15,9	21,8	33,4	8,7	23,4	12,8
25 - 35	25,4	32,1	7,8	20,9	13,8	24,3	33,0	7,8	18,3	16,5	26,4	31,1	7,7	23,7	11,1
35 - 45	28,4	33,7	8,2	17,9	11,7	28,1	33,3	8,1	16,7	13,7	28,6	34,1	8,4	19,2	9,6
45 - 60	27,1	41,3	12,0	7,3	12,4	27,2	39,6	11,9	6,7	14,8	28,9	43,1	12,2	7,9	9,9
60 und mehr ..	25,3	52,7	9,1	2,4	10,5	25,4	48,8	9,6	2,3	13,9	25,1	55,7	8,8	2,6	7,8
Insgesamt ..	26,0	41,2	9,5	11,2	12,0	25,7	39,4	9,6	10,6	14,7	26,2	43,0	9,4	11,9	9,6
Bayern															
25. September 1994															
18 - 25	27,0	43,3	3,4	12,6	13,7	26,2	44,8	3,6	11,2	14,2	27,8	41,7	3,3	14,1	13,1
25 - 35	33,5	41,1	2,5	12,0	10,9	33,0	42,0	2,8	10,4	12,1	34,1	40,1	2,4	13,7	9,7
35 - 45	34,4	44,4	2,7	9,4	9,1	34,4	44,2	2,6	8,6	10,2	34,5	44,7	2,8	10,1	7,9
45 - 60	31,4	54,1	2,9	3,8	7,9	32,6	52,1	2,7	3,3	9,3	30,2	56,1	3,0	4,2	6,5
60 und mehr ..	27,4	62,4	2,0	1,4	6,8	28,9	58,9	2,0	1,2	9,1	28,4	65,0	2,0	1,5	5,1
Insgesamt ..	30,9	51,5	2,6	6,3	8,8	31,6	49,8	2,6	5,8	10,3	30,2	53,2	2,5	6,7	7,3
Saarland															
16. Oktober 1994															
18 - 25	48,6	30,9	1,7	11,6	7,3	47,8	32,8	2,3	9,6	7,5	49,4	28,9	1,0	13,7	7,1
25 - 35	59,4	25,1	1,3	9,3	4,9	59,6	25,1	1,2	8,9	5,3	59,2	25,1	1,5	9,8	4,4
35 - 45	55,0	31,5	1,6	6,9	5,0	56,3	30,7	1,6	6,2	5,3	53,7	32,5	1,6	7,6	4,6
45 - 60	51,2	39,7	1,9	3,0	4,1	52,2	38,5	2,1	2,8	4,5	50,4	40,9	1,8	3,2	3,8
60 und mehr ..	45,4	47,5	2,0	1,2	3,9	45,8	45,8	2,0	1,2	5,2	45,1	48,8	1,9	1,2	3,0
Insgesamt ..	51,7	36,9	1,7	5,1	4,6	52,6	35,5	1,8	4,9	5,2	50,9	38,1	1,7	5,3	4,0
Berlin															
22. Oktober 1995															
18 - 25	19,7	23,3	2,7	21,9	32,3	16,9	25,2	2,4	20,8	34,8	22,5	21,4	2,9	23,1	30,0
25 - 35	21,0	24,6	2,3	25,2	27,0	19,6	26,1	2,3	24,0	28,0	22,4	23,1	2,3	26,3	25,9
35 - 45	22,3	26,9	1,9	20,1	28,8	21,6	27,6	2,1	19,2	29,6	23,1	26,3	1,8	21,0	27,9
45 - 60	26,2	40,3	2,8	9,1	21,8	26,1	39,6	3,1	8,6	22,5	26,3	40,9	2,4	9,5	20,9
60 und mehr ..	26,4	49,4	2,3	2,9	19,0	26,6	45,5	1,9	2,8	23,2	26,2	51,7	2,4	3,0	16,5
Insgesamt ..	24,1	36,1	2,4	13,4	24,1	23,3	34,7	2,4	13,5	26,1	24,8	37,2	2,3	13,4	22,3
Sachsen-Anhalt															
26. Juni 1994															
18 - 25	26,7	25,8	4,3	11,9	31,2	26,5	25,1	4,7	10,0	33,8	27,0	26,6	4,0	14,1	28,3
25 - 35	30,7	28,4	3,7	9,2	28,1	30,8	28,8	3,8	7,9	28,6	30,6	28,0	3,6	10,4	27,4
35 - 45	30,7	32,9	3,8	7,1	25,5	31,9	32,9	3,5	5,9	25,8	29,6	33,0	4,1	8,2	25,1
45 - 60	36,1	35,6	3,2	3,9	21,3	37,9	33,8	3,1	3,2	22,0	34,4	37,3	3,2	4,5	20,6
60 und mehr ..	37,6	40,1	2,9	1,4	17,9	40,3	35,0	2,7	1,2	20,7	35,7	43,7	2,9	1,6	16,1
Insgesamt ..	34,2	34,9	3,3	4,9	22,6	35,5	32,7	3,3	4,3	24,2	33,0	36,9	3,4	5,5	21,2
Sachsen															
11. September 1994															
18 - 25	10,5	55,9	2,5	9,4	21,8	9,8	56,2	2,2	7,9	23,9	11,2	55,4	2,8	11,3	19,0
25 - 35	14,2	55,5	1,9	8,2	20,4	13,0	58,5	1,8	7,4	21,5	15,4	54,4	2,1	9,0	18,7
35 - 45	15,0	57,8	1,9	5,4	20,1	15,2	57,5	1,8	4,9	20,8	14,7	58,2	2,0	5,8	19,0
45 - 60	17,3	58,6	1,9	3,1	19,1	18,8	55,8	1,9	2,7	20,8	15,8	61,4	1,9	3,5	17,4
60 und mehr ..	19,8	60,1	1,5	1,5	17,1	21,9	54,0	1,5	1,4	21,1	18,3	64,1	1,5	1,6	14,4
Insgesamt ..	16,8	58,3	1,8	4,1	19,0	17,4	55,8	1,8	3,8	21,3	16,2	60,6	1,8	4,4	16,9

1) In Bayern CSU.

Teil II

Vergleichszahlen aus früheren Wahlen für die Wahlkreise zum 14. Deutschen Bundestag

Wahlbeteiligung und Stimmabgabe bei der Bundestagswahl 1994

Wahlkreis		Wahl (E=Erststimmen, Z=Zweitstimmen)	Wahl berechtigte	Wähler		Abgegebene Stimmen ¹⁾			
Nr.	Name			Anzahl	% ²⁾	Anzahl	%	Anzahl	
Schleswig- (Letzte Landtagswahl)									
1	Flensburg - Schleswig	BW 94	E	212 186	168 760	79,5	1 673	1,0	167 087
			Z	212 186	168 760	79,5	1 590	0,9	167 170
		LW 96		211 847	152 913	72,2	1 012	0,7	151 901
2	Nordfriesland - Dithmarschen-Nord	BW 94	E	169 258	133 381	78,8	1 304	1,0	132 077
			Z	169 258	133 381	78,8	1 256	0,9	132 125
		LW 96		169 104	120 874	71,5	939	0,8	119 935
3	Steinburg - Dithmarschen-Süd	BW 94	E	162 142	130 369	80,4	1 416	1,1	128 953
			Z	162 142	130 369	80,4	1 361	1,0	129 008
		LW 96		162 463	118 884	71,9	1 268	1,1	115 616
4	Rendsburg-Eckernförde	BW 94	E	200 647	165 099	82,3	1 621	1,0	163 478
			Z	200 647	165 099	82,3	1 452	0,9	163 647
		LW 96		201 859	152 490	75,5	1 283	0,8	151 207
5	Kiel	BW 94	E	190 268	149 583	78,6	1 662	1,1	147 921
			Z	190 268	149 583	78,6	1 304	0,9	148 279
		LW 96		187 613	132 266	70,5	1 016	0,8	131 250
6	Plön - Neumünster	BW 94	E	160 140	128 964	80,5	1 756	1,4	127 208
			Z	160 140	128 964	80,5	1 288	1,0	127 678
		LW 96		160 130	117 233	73,2	1 154	1,0	116 079
7	Pinneberg	BW 94	E	216 646	181 288	83,7	1 985	1,1	179 303
			Z	216 646	181 288	83,7	1 367	0,8	179 921
		LW 96		216 148	154 789	71,6	1 594	1,0	153 195
8	Segeberg - Stormarn-Nord	BW 94	E	228 117	185 896	81,5	2 318	1,2	183 578
			Z	228 117	185 896	81,5	1 483	0,8	184 413
		LW 96		230 790	163 186	70,7	1 682	1,0	161 504
9	Ostholstein	BW 94	E	167 549	135 547	80,9	1 478	1,1	134 069
			Z	167 549	135 547	80,9	1 317	1,0	134 230
		LW 96		168 027	122 517	72,9	1 315	1,1	121 202
10	Herzogtum Lauenburg - Stormarn-Süd	BW 94	E	235 117	197 389	84,0	1 931	1,0	195 458
			Z	235 117	197 389	84,0	1 607	0,8	195 782
		LW 96		235 703	171 117	72,6	1 735	1,0	169 382
11	Lübeck	BW 94	E	171 209	132 575	77,4	2 123	1,6	130 452
			Z	171 209	132 575	77,4	1 671	1,3	130 904
		LW 96		168 838	112 040	66,4	1 223	1,1	110 817
1-11	Land insgesamt	BW 94	E	2 113 279	1 708 851	80,9	19 267	1,1	1 689 584
			Z	2 113 279	1 708 851	80,9	15 694	0,9	1 693 157
		LW 96		2 112 522	1 516 309	71,8	14 221	0,9	1 502 088
Ham (Letzte Landtagswahl)									
12	Hamburg-Mitte	BW 94	E	162 020	121 127	74,8	1 124	0,9	120 003
			Z	162 020	121 127	74,8	980	0,8	120 147
		LW 97		154 380	98 168	63,6	1 221	1,2	96 947
13	Hamburg-Altona	BW 94	E	170 351	137 562	80,8	1 390	1,0	136 172
			Z	170 351	137 562	80,8	1 129	0,8	136 433
		LW 97		166 074	116 381	70,1	1 112	1,0	115 269
14	Hamburg-Eimsbüttel	BW 94	E	180 307	146 598	81,3	1 067	0,7	145 531
			Z	180 307	146 598	81,3	970	0,7	145 628
		LW 97		177 870	124 462	70,0	1 288	1,0	123 174

Fußnoten siehe Seite 130.

und den letzten Landtagswahlen nach Bundestagswahlkreisen 1998

Von den gültigen Stimmen entfielen auf												Wahl- kreis Nr.
CDU, CSU ⁹⁾		SPD		F.D.P.		GRÜNE		PDS		Sonstige		
Anzahl	%	Anzahl	%	Anzahl	%	Anzahl	%	Anzahl	%	Anzahl	%	
Holstein am 24. März 1996)												
76 171	45,6	74 308	44,5	3 720	2,2	9 841	5,9	-	-	3 047	1,8	1
67 461	40,4	70 416	42,1	11 575	6,9	13 061	7,8	1 614	1,0	3 043	1,8	
54 150	35,8	52 869	34,8	6 503	4,3	9 828	6,5	-	-	28 551	18,8	
63 877	48,4	53 466	40,5	4 083	3,1	8 998	6,8	-	-	1 653	1,3	2
57 572	43,6	50 937	38,6	10 965	8,3	9 551	7,2	956	0,7	2 144	1,6	
46 997	39,2	43 802	36,5	7 039	5,9	7 232	6,0	-	-	14 865	12,4	
61 111	47,4	54 829	42,5	3 392	2,6	7 912	6,1	-	-	1 709	1,3	3
55 602	43,1	51 848	40,2	9 138	7,1	9 098	7,1	1 053	0,8	2 269	1,8	
45 843	39,7	47 389	41,0	6 393	5,5	8 419	7,3	-	-	7 572	6,5	
76 592	46,9	69 822	42,7	4 749	2,9	9 708	5,9	-	-	2 607	1,6	4
68 775	42,0	64 463	39,4	13 035	8,0	12 837	7,8	1 494	0,9	3 043	1,9	
57 288	37,9	60 431	40,0	9 500	6,3	10 237	6,8	-	-	13 751	9,1	
51 525	34,8	78 002	52,7	4 197	2,8	12 303	8,3	-	-	1 894	1,3	5
49 244	33,2	66 012	44,5	9 166	6,2	17 715	11,9	2 952	2,0	3 190	2,2	
39 542	30,1	58 523	44,6	7 511	5,7	15 245	11,6	-	-	10 429	7,9	
57 319	45,1	56 064	44,1	3 745	2,9	8 607	6,8	-	-	1 473	1,2	6
52 721	41,3	53 722	42,1	8 310	6,5	9 061	7,1	1 391	1,1	2 473	1,9	
42 508	36,6	50 576	43,6	6 374	5,5	8 233	7,1	-	-	8 388	7,2	
80 206	44,7	74 875	41,8	6 700	3,7	14 595	8,1	-	-	2 927	1,6	7
74 188	41,2	68 310	38,0	15 097	8,4	16 229	9,0	2 221	1,2	3 876	2,2	
56 339	36,8	62 275	40,7	9 175	6,0	14 674	9,6	-	-	10 732	7,0	
90 429	49,3	70 224	38,3	6 827	3,7	14 242	7,8	-	-	1 856	1,0	8
81 150	44,0	67 191	36,4	15 172	8,2	14 677	8,0	2 076	1,1	4 147	2,2	
63 814	39,5	62 448	38,7	10 441	6,5	12 895	8,0	-	-	11 906	7,4	
65 737	49,0	55 110	41,1	3 393	2,5	7 866	5,9	-	-	1 963	1,5	9
59 602	44,4	52 401	39,0	9 595	7,1	8 879	6,6	1 169	0,9	2 584	1,9	
48 713	40,2	48 096	39,7	7 029	5,8	8 341	6,9	-	-	9 023	7,4	
93 851	48,0	76 199	39,0	6 720	3,4	15 560	8,0	-	-	3 128	1,6	10
85 004	43,4	69 168	35,3	16 534	8,4	18 071	9,2	2 252	1,2	4 753	2,4	
65 806	38,9	64 273	37,9	10 429	6,2	16 409	9,7	-	-	12 465	7,4	
55 414	42,5	59 552	45,7	3 775	2,9	10 178	7,8	-	-	1 533	1,2	11
51 048	39,0	56 323	43,0	7 449	5,7	11 174	8,5	1 811	1,4	3 099	2,4	
38 107	34,4	47 069	42,5	5 833	5,3	10 426	9,4	-	-	9 382	8,5	
772 232	45,7	722 451	42,8	51 301	3,0	119 810	7,1	-	-	23 790	1,4	1-11
702 367	41,5	670 791	39,6	126 036	7,4	140 353	8,3	18 989	1,1	34 621	2,0	
559 107	37,2	597 751	39,8	86 227	5,7	121 939	8,1	-	-	137 064	9,1	

burg
am 21. September 1997)

37 899	31,6	54 112	45,1	3 434	2,9	17 242	14,4	2 689	2,2	4 627	3,9	12
35 906	29,9	50 306	41,9	6 725	5,6	18 503	15,4	4 133	3,4	4 574	3,8	
23 868	24,6	37 352	38,5	2 677	2,8	17 376	17,9	1 056	1,1	14 618	15,1	
54 415	40,0	55 168	40,5	3 904	2,9	18 290	13,4	-	-	4 395	3,2	13
47 177	34,6	48 583	35,6	12 179	8,9	20 589	15,1	3 866	2,8	4 039	3,0	
36 815	31,9	37 474	32,5	4 980	4,3	19 178	16,6	987	0,9	15 835	13,7	
52 934	36,4	59 471	40,9	5 246	3,6	21 198	14,6	2 399	1,6	4 283	2,9	14
48 750	33,5	54 527	37,4	11 146	7,7	23 047	15,8	3 900	2,7	4 258	2,9	
36 188	29,4	43 181	35,1	4 732	3,8	21 990	17,9	984	0,8	16 099	13,1	

Wahlbeteiligung und Stimmabgabe bei der Bundestagswahl 1994

Wahlkreis		Wahl (E=Erststimmen, Z=Zweitstimmen)	Wahl berechtigte	Wähler		Abgegebene Stimmen ¹⁾			
Nr.	Name					ungültig		gültig	
				Anzahl	% ²⁾	Anzahl	%	Anzahl	
Ham (Letzte Landtagswahl)									
15	Hamburg-Nord	BW 94	E	203 915	170 574	83,6	1 195	0,7	169 379
			Z	203 915	170 574	83,6	1 059	0,6	169 515
		LW 97		198 738	145 038	73,0	1 201	0,8	143 837
16	Hamburg-Wandsbek	BW 94	E	193 764	156 887	81,0	1 270	0,8	155 617
			Z	193 764	156 887	81,0	1 131	0,7	155 756
		LW 97		189 663	132 539	69,9	1 382	1,0	131 157
17	Hamburg-Bergedorf	BW 94	E	187 362	145 112	77,5	1 353	0,9	143 759
			Z	187 362	145 112	77,5	1 241	0,9	143 871
		LW 97		184 022	121 551	66,1	1 609	1,3	119 942
18	Hamburg-Harburg	BW 94	E	144 193	112 502	78,0	1 340	1,2	111 162
			Z	144 193	112 502	78,0	1 052	0,9	111 450
		LW 97		140 541	93 774	66,7	1 169	1,2	92 605
12-18	Land insgesamt	BW 94	E	1 241 912	990 362	79,7	8 739	0,9	981 623
			Z	1 241 912	990 362	79,7	7 562	0,8	982 800
		LW 97		1 211 288	831 913	68,7	8 982	1,1	822 931
Nieder (Letzte Landtagswahl)									
19	Aurich - Emden	BW 94	E	178 189	141 939	79,7	2 671	1,9	139 268
			Z	178 189	141 939	79,7	1 726	1,2	140 213
		LW 94		177 002	128 229	72,4	2 735	2,1	125 494
20	Unterems	BW 94	E	206 610	164 504	79,6	2 048	1,2	162 456
			Z	206 610	164 504	79,6	1 571	1,0	162 933
		LW 94		203 936	148 342	72,7	2 681	1,8	145 661
21	Friesland - Wilhelmshaven	BW 94	E	155 643	123 230	79,2	1 475	1,2	121 755
			Z	155 643	123 230	79,2	1 098	0,9	122 132
		LW 94		155 107	108 141	69,7	1 985	1,8	106 156
22	Oldenburg - Ammerland	BW 94	E	229 947	183 210	79,7	1 833	1,0	181 377
			Z	229 947	183 210	79,7	1 418	0,8	181 792
		LW 94		228 866	161 853	70,7	2 455	1,5	159 398
23	Delmenhorst - Wesermarsch - Oldenburg-Land	BW 94	E	215 771	171 805	79,6	2 187	1,3	169 618
			Z	215 771	171 805	79,6	1 334	0,8	170 471
		LW 94		214 317	150 242	70,1	2 392	1,6	147 850
24	Cuxhaven	BW 94	E	154 262	125 200	81,2	1 256	1,0	123 944
			Z	154 262	125 200	81,2	925	0,7	124 275
		LW 94		153 554	109 635	71,4	1 475	1,3	108 160
25	Stade - Rotenburg I	BW 94	E	201 540	163 678	81,2	1 501	0,9	162 177
			Z	201 540	163 678	81,2	1 236	0,8	162 442
		LW 94		199 410	142 565	71,5	1 990	1,4	140 575
26	Mittelems	BW 94	E	206 314	170 834	82,8	1 737	1,0	169 097
			Z	206 314	170 834	82,8	1 158	0,7	169 676
		LW 94		204 376	153 412	75,1	1 807	1,2	151 605
27	Cloppenburg - Vechta	BW 94	E	179 835	145 528	80,9	2 244	1,5	143 284
			Z	179 835	145 528	80,9	1 306	0,9	144 222
		LW 94		176 630	132 350	74,9	2 192	1,7	130 158
28	Diepholz	BW 94	E	155 958	123 940	79,5	1 268	1,0	122 672
			Z	155 958	123 940	79,5	927	0,7	123 013
		LW 94		154 520	108 685	70,3	1 647	1,5	107 038

Fußnoten siehe Seite 130.

und den letzten Landtagswahlen nach Bundestagswahlkreisen 1998

Von den gültigen Stimmen entfielen auf												Wahl- kreis Nr.
CDU, CSU ³⁾		SPD		F.D.P.		GRÜNE		PDS		Sonstige		
Anzahl	%	Anzahl	%	Anzahl	%	Anzahl	%	Anzahl	%	Anzahl	%	
burg												
am 21. September 1997)												
69 294	40,9	58 142	34,3	5 645	3,3	31 547	18,6	1 742	1,0	3 009	1,8	15
61 904	36,5	60 325	35,6	15 851	9,4	24 126	14,2	3 297	1,9	4 012	2,4	
48 248	33,5	47 868	33,3	6 432	4,5	22 572	15,7	712	0,5	18 005	12,5	
61 705	39,7	67 004	43,1	4 699	3,0	15 050	9,7	1 802	1,2	5 357	3,4	16
57 583	37,0	63 726	40,9	10 895	7,0	15 357	9,9	2 586	1,7	5 609	3,6	
41 959	32,0	50 056	38,2	4 301	3,3	13 615	10,4	620	0,5	20 606	15,7	
55 018	38,3	65 364	45,5	3 843	2,7	11 905	8,3	1 689	1,2	5 940	4,1	17
52 212	36,3	62 750	43,6	8 395	5,8	12 375	8,6	2 312	1,6	5 827	4,1	
36 293	30,3	46 770	39,0	3 246	2,7	11 132	9,3	570	0,5	21 931	18,3	
42 809	38,5	54 267	48,8	2 716	2,4	8 223	7,4	-	-	3 147	2,8	18
39 866	35,8	49 640	44,5	5 928	5,3	9 574	8,6	1 902	1,7	4 540	4,1	
28 983	31,3	35 517	38,4	2 296	2,5	8 913	9,6	425	0,5	16 471	17,8	
374 074	38,1	413 528	42,1	29 487	3,0	123 455	12,6	10 321	1,1	30 758	3,1	12-18
343 398	34,9	389 857	39,7	71 119	7,2	123 571	12,6	21 996	2,2	32 859	3,3	
252 354	30,7	298 218	36,2	28 664	3,5	114 776	13,9	5 354	0,7	123 565	15,0	
sachsen												
am 13. März 1994) ⁴⁾												
44 462	31,9	79 580	57,1	3 638	2,6	10 084	7,2	-	-	1 504	1,1	19
41 008	29,2	78 569	56,0	8 470	6,0	8 263	5,9	1 205	0,9	2 698	1,9	
30 973	24,7	74 789	59,6	4 117	3,3	8 273	6,6	-	-	7 342	5,9	
92 184	56,7	59 863	36,8	2 175	1,3	6 315	3,9	964	0,6	955	0,6	20
78 760	48,3	63 296	38,8	9 987	6,1	7 055	4,3	936	0,6	2 899	1,8	
62 151	42,7	61 897	42,5	5 079	3,5	7 040	4,8	-	-	9 494	6,5	
49 864	41,0	58 321	47,9	3 184	2,6	7 166	5,9	856	0,7	2 364	1,9	21
45 497	37,3	56 850	46,5	8 629	7,1	7 087	5,8	1 094	0,9	2 975	2,4	
33 712	31,8	53 437	50,3	4 200	4,0	7 051	6,6	-	-	7 756	7,3	
68 188	37,6	84 313	46,5	10 111	5,6	14 467	8,0	2 172	1,2	2 126	1,2	22
60 812	33,5	78 676	43,3	18 312	10,1	18 110	10,0	2 437	1,3	3 445	1,9	
47 788	30,0	74 889	47,0	9 665	6,1	16 607	10,4	-	-	10 449	6,6	
65 189	38,4	81 941	48,3	8 377	4,9	10 371	6,1	1 486	0,9	2 254	1,3	23
60 696	35,6	77 845	45,7	15 142	8,9	11 060	6,5	1 714	1,0	4 014	2,4	
44 634	30,2	73 112	49,5	9 304	6,3	10 344	7,0	-	-	10 456	7,1	
55 407	44,7	56 991	46,0	3 128	2,5	6 589	5,3	-	-	1 829	1,5	24
49 952	40,2	54 231	43,6	8 795	7,1	7 365	5,9	1 005	0,8	2 927	2,4	
37 398	34,6	49 590	45,8	3 861	3,6	7 274	6,7	-	-	10 037	9,3	
77 765	48,0	66 988	41,3	6 679	4,1	8 424	5,2	-	-	2 321	1,4	25
69 125	42,6	62 980	38,8	13 925	8,6	11 684	7,2	1 476	0,9	3 252	2,0	
52 686	37,5	60 137	42,8	5 943	4,2	11 693	8,3	-	-	10 116	7,2	
96 320	57,0	59 239	35,0	4 774	2,8	7 647	4,5	-	-	1 117	0,7	26
88 906	52,4	56 347	33,2	13 317	7,8	7 933	4,7	760	0,4	2 413	1,4	
77 578	51,2	54 691	36,1	5 256	3,5	7 395	4,9	-	-	6 685	4,4	
97 007	67,7	38 782	27,1	5 158	3,6	-	-	-	-	2 337	1,6	27
92 057	63,8	32 903	22,8	10 607	7,4	6 249	4,3	523	0,4	1 883	1,3	
78 888	60,6	34 554	26,5	5 304	4,1	5 707	4,4	-	-	5 705	4,4	
54 384	44,3	49 425	40,3	7 170	5,8	9 592	7,8	-	-	2 101	1,7	28
47 287	38,4	48 709	39,6	13 965	11,4	8 935	7,3	1 176	1,0	2 941	2,4	
36 900	34,5	46 649	43,6	7 959	7,4	8 103	7,6	-	-	7 427	6,9	

Wahlbeteiligung und Stimmabgabe bei der Bundestagswahl 1994

Wahlkreis		Wahl (E=Erststimmen, Z=Zweitstimmen)	Wahl berechtigte	Wähler		Abgegebene Stimmen ¹⁾			
Nr.	Name			Anzahl	% ²⁾	Anzahl	%	Anzahl	
							ungültig		gültig
Nieder (Letzte Landtagswahl)									
29	Verden - Osterholz	BW 94	E	177 219	145 756	82,2	1 617	1,1	144 139
			Z	177 219	145 756	82,2	1 091	0,7	144 665
		LW 94		174 973	126 004	72,0	1 723	1,4	124 281
30	Soltau-Fallingb. - Rotenburg II	BW 94	E	154 116	123 934	80,4	1 157	0,9	122 777
			Z	154 116	123 934	80,4	1 019	0,8	122 915
		LW 94		152 550	112 163	73,5	1 717	1,5	110 446
31	Lüneburg - Lüchow-Dannenberg	BW 94	E	159 324	128 369	80,6	1 261	1,0	127 108
			Z	159 324	128 369	80,6	889	0,7	127 480
		LW 94		157 683	114 282	72,5	3 989	3,5	110 293
32	Osnabrück-Land	BW 94	E	176 722	147 066	83,2	1 642	1,1	145 424
			Z	176 722	147 066	83,2	1 078	0,7	145 988
		LW 94		174 325	131 912	75,7	1 716	1,3	130 196
33	Stadt Osnabrück	BW 94	E	193 357	160 629	83,1	1 578	1,0	159 051
			Z	193 357	160 629	83,1	1 113	0,7	159 516
		LW 94		192 754	144 385	74,9	1 932	1,3	142 453
34	Nienburg - Schaumburg	BW 94	E	217 353	175 531	80,8	1 871	1,1	173 660
			Z	217 353	175 531	80,8	1 532	0,9	173 999
		LW 94		216 557	157 351	72,7	2 400	1,5	154 951
35	Harburg	BW 94	E	164 634	139 789	84,9	1 187	0,8	138 602
			Z	164 634	139 789	84,9	802	0,6	138 987
		LW 94		161 997	119 446	73,7	1 454	1,2	117 992
36	Stadt Hannover I	BW 94	E	191 197	155 021	81,1	1 435	0,9	153 586
			Z	191 197	155 021	81,1	1 363	0,9	153 658
		LW 94		190 350	140 632	73,9	2 015	1,4	138 617
37	Stadt Hannover II	BW 94	E	197 610	160 797	81,4	1 348	0,8	159 449
			Z	197 610	160 797	81,4	1 308	0,8	159 489
		LW 94		196 235	145 638	74,2	1 981	1,4	143 657
38	Hannover-Land I	BW 94	E	237 315	198 275	83,5	1 837	0,9	196 438
			Z	237 315	198 275	83,5	1 560	0,8	196 715
		LW 94		236 693	182 879	77,3	2 902	1,6	179 977
39	Celle - Uelzen	BW 94	E	211 579	172 007	81,3	1 614	0,9	170 393
			Z	211 579	172 007	81,3	1 342	0,8	170 665
		LW 94		210 340	155 641	74,0	2 279	1,5	153 362
40	Gifhorn - Peine	BW 94	E	213 701	177 763	83,2	1 740	1,0	176 023
			Z	213 701	177 763	83,2	1 604	0,9	176 159
		LW 94		211 783	161 566	76,3	2 461	1,5	159 105
41	Hameln-Pyrmont - Holzminden	BW 94	E	191 534	158 507	82,8	1 869	1,2	156 638
			Z	191 534	158 507	82,8	1 401	0,9	157 106
		LW 94		191 329	143 042	74,8	2 260	1,6	140 782
42	Hannover-Land II	BW 94	E	211 743	180 118	85,1	1 839	1,0	178 279
			Z	211 743	180 118	85,1	1 628	0,9	178 490
		LW 94		211 494	166 419	78,7	2 828	1,7	163 591
43	Hildesheim	BW 94	E	224 843	188 957	84,0	1 721	0,9	187 236
			Z	224 843	188 957	84,0	1 573	0,8	187 384
		LW 94		224 332	172 150	76,7	2 826	1,6	169 324
44	Salzgitter - Wolfenbüttel	BW 94	E	181 475	149 959	82,6	1 578	1,1	148 381
			Z	181 475	149 959	82,6	1 261	0,8	148 698
		LW 94		181 265	135 872	75,0	2 075	1,5	133 797

Fußnoten siehe Seite 130.

und den letzten Landtagswahlen nach Bundestagswahlkreisen 1998

Von den gültigen Stimmen entfielen auf												Wahl- kreis Nr.
CDU, CSU ³⁾		SPD		F.D.P.		GRÜNE		PDS		Sonstige		
Anzahl	%	Anzahl	%	Anzahl	%	Anzahl	%	Anzahl	%	Anzahl	%	
sachsen am 13. März 1994) ⁴⁾												
57 559	39,9	68 622	47,8	4 467	3,1	11 358	7,9	1 354	0,9	779	0,5	29
52 901	36,6	60 880	42,1	11 950	8,3	13 694	9,5	1 739	1,2	3 521	2,4	
39 071	31,4	57 318	46,1	6 488	5,2	12 495	10,1	-	-	8 909	7,2	
60 873	49,6	47 511	38,7	3 636	3,0	7 312	6,0	-	-	3 445	2,8	30
55 994	45,6	44 819	36,5	9 129	7,4	8 390	6,8	1 039	0,8	3 544	2,9	
43 141	39,1	45 130	40,9	4 409	4,0	8 809	8,0	-	-	8 957	8,1	
56 627	44,6	52 445	41,3	4 437	3,5	10 104	7,9	1 669	1,3	1 826	1,4	31
52 823	41,4	47 081	36,9	9 790	7,7	12 483	9,8	2 063	1,6	3 240	2,5	
39 402	35,7	42 901	38,9	4 499	4,1	11 800	10,7	-	-	11 691	10,6	
73 927	50,8	57 511	39,5	4 216	2,9	8 746	6,0	-	-	1 024	0,7	32
66 745	45,7	54 240	37,2	12 479	8,5	9 042	6,2	848	0,6	2 634	1,8	
58 803	45,2	52 017	40,0	5 858	4,5	7 622	5,9	-	-	5 896	4,5	
74 446	46,8	66 783	42,0	5 212	3,3	10 855	6,8	-	-	1 755	1,1	33
67 904	42,6	61 193	38,4	12 584	7,9	13 304	8,3	1 656	1,0	2 875	1,8	
59 402	41,7	58 940	41,4	5 361	3,8	11 677	8,2	-	-	7 073	5,0	
76 131	43,8	81 809	47,1	4 636	2,7	8 084	4,6	-	-	3 020	1,7	34
70 435	40,5	75 323	43,3	11 823	6,8	10 647	6,1	1 210	0,7	4 561	2,6	
54 898	35,4	72 888	47,0	5 664	3,8	9 914	6,4	-	-	11 387	7,3	
66 807	48,2	50 865	36,7	6 177	4,5	11 645	8,4	-	-	3 108	2,2	35
60 844	43,8	46 887	33,7	13 461	9,7	12 343	8,9	1 418	1,0	4 034	2,9	
43 314	36,7	44 863	38,0	5 826	4,9	10 828	9,2	-	-	13 161	11,2	
61 061	39,8	68 084	44,3	5 255	3,4	12 322	8,0	1 663	1,1	5 201	3,4	36
55 298	36,0	62 796	40,9	12 558	8,2	15 499	10,1	2 410	1,6	5 097	3,3	
41 546	30,0	62 177	44,9	6 639	4,9	13 297	9,6	-	-	14 758	10,6	
62 842	39,4	71 929	45,1	4 621	2,9	13 042	8,2	2 314	1,5	4 701	2,9	37
55 435	34,8	62 685	39,3	13 053	8,2	20 030	12,6	3 537	2,2	4 749	3,0	
43 210	30,1	62 359	43,4	7 007	4,9	17 203	12,0	-	-	13 878	9,7	
91 270	46,5	85 602	43,6	5 318	2,7	8 713	4,4	1 161	0,6	4 374	2,2	38
81 186	41,3	78 287	39,8	17 099	8,7	12 563	6,4	1 710	0,9	5 870	3,0	
62 808	34,9	79 351	44,1	9 531	5,3	11 548	6,4	-	-	16 739	9,3	
84 304	49,5	69 270	40,7	4 773	2,8	7 646	4,5	-	-	4 400	2,6	39
78 796	46,2	61 365	36,0	13 684	8,0	10 318	6,0	1 325	0,8	5 177	3,0	
62 015	40,4	59 726	38,9	7 955	5,2	9 406	6,1	-	-	14 260	9,3	
80 486	45,7	77 903	44,3	4 751	2,7	8 645	4,9	-	-	4 238	2,4	40
74 067	42,0	74 183	42,1	11 590	6,6	10 260	5,8	1 237	0,7	4 822	2,7	
58 005	36,5	72 832	45,8	6 004	3,8	9 987	6,3	-	-	12 277	7,7	
63 651	40,6	75 937	48,5	5 555	3,5	8 393	5,4	-	-	3 102	2,0	41
60 087	38,2	70 811	45,1	11 692	7,4	9 306	5,9	1 113	0,7	4 097	2,6	
45 915	32,6	68 870	48,9	7 039	5,0	8 693	6,2	-	-	10 265	7,3	
79 841	44,8	78 591	44,1	5 423	3,0	9 533	5,3	1 125	0,6	3 766	2,1	42
71 438	40,0	74 010	41,5	14 358	8,0	12 012	6,7	1 654	0,9	5 018	2,8	
55 112	33,7	74 377	45,5	8 721	5,3	10 853	6,6	-	-	14 528	8,9	
74 112	39,6	93 663	50,0	4 716	2,5	9 627	5,1	1 184	0,6	3 934	2,1	43
74 880	40,0	83 590	44,6	11 158	6,0	11 337	6,1	1 565	0,8	4 874	2,6	
58 049	34,3	81 709	48,3	6 326	3,7	10 679	6,3	-	-	12 561	7,4	
62 090	41,8	73 984	49,9	3 466	2,3	5 748	3,9	885	0,6	2 208	1,5	44
61 753	41,5	66 057	44,4	8 216	5,5	7 737	5,2	1 295	0,9	3 640	2,4	
47 483	35,5	65 180	48,7	3 771	2,8	7 440	5,6	-	-	9 923	7,4	

Wahlbeteiligung und Stimmabgabe bei der Bundestagswahl 1994

Wahlkreis		Wahl	Wahl	Wähler		Abgegebene Stimmen ¹⁾		
		(E=Erststimmen,	berechtigte			ungültig		gültig
Nr.	Name	Z=Zweitstimmen)		Anzahl	% ²⁾	Anzahl	%	Anzahl
Nieder (Letzte Landtagswahl)								
45	Braunschweig	BW 94	E	201 833	164 334	81,4	1 620	1,0
			Z	201 833	164 334	81,4	1 193	0,7
		LW 94		202 740	146 884	72,4	1 633	1,1
46	Helmstedt - Wolfsburg	BW 94	E	175 412	143 732	81,9	1 703	1,2
			Z	175 412	143 732	81,9	1 255	0,9
		LW 94		175 302	129 083	73,6	2 336	1,8
47	Goslar	BW 94	E	150 158	122 677	81,7	1 384	1,1
			Z	150 158	122 677	81,7	1 002	0,8
		LW 94		150 439	110 018	73,1	1 519	1,4
48	Northeim - Osterode	BW 94	E	168 841	140 728	83,3	1 663	1,2
			Z	168 841	140 728	83,3	1 335	0,9
		LW 94		168 497	128 920	76,5	1 982	1,5
49	Göttingen	BW 94	E	202 552	168 881	83,4	1 655	1,0
			Z	202 552	168 881	83,4	1 342	0,8
		LW 94		202 364	148 687	73,5	2 020	1,4
19-49	Land insgesamt	BW 94	E	5 886 587	4 816 698	81,8	51 539	1,1
			Z	5 886 587	4 816 698	81,8	39 390	0,8
		LW 94		5 851 720	4 316 428	73,8	67 407	1,6
Bre (Letzte Landtagswahl)								
50	Bremen-Ost	BW 94	E	188 672	153 563	81,4	2 060	1,3
			Z	188 672	153 563	81,4	2 171	1,4
		LW 95		188 811	138 095	73,1	1 379	1,0
51	Bremen-West	BW 94	E	147 033	112 764	76,7	1 881	1,7
			Z	147 033	112 764	76,7	1 747	1,5
		LW 95		145 418	98 893	68,0	1 047	1,1
52	Bremerhaven - Bremen-Nord	BW 94	E	174 322	134 282	77,0	2 185	1,6
			Z	174 322	134 282	77,0	2 442	1,8
		LW 95		172 855	111 042	64,2	1 164	1,0
50-52	Land insgesamt	BW 94	E	510 027	400 609	78,5	6 126	1,5
			Z	510 027	400 609	78,5	6 360	1,6
		LW 95		507 084	348 030	68,6	3 590	1,0
Nordrhein- (Letzte Landtagswahl)								
53	Aachen	BW 94	E	171 634	141 877	82,7	2 890	2,0
			Z	171 634	141 877	82,7	1 939	1,4
		LW 95		168 666	110 645	65,6	753	0,7
54	Kreis Aachen	BW 94	E	221 483	186 270	84,1	4 743	2,5
			Z	221 483	186 270	84,1	4 680	2,5
		LW 95		220 620	147 100	66,7	1 551	1,1
55	Heinsberg	BW 94	E	169 767	142 412	83,9	4 787	3,4
			Z	169 767	142 412	83,9	4 265	3,0
		LW 95		170 316	112 541	66,1	1 497	1,3

Fußnoten siehe Seite 130.

und den letzten Landtagswahlen nach Bundestagswahlkreisen 1998

Von den gültigen Stimmen entfielen auf												Wahl- kreis Nr.
CDU, CSU ³⁾		SPD		F.D.P.		GRÜNE		PDS		Sonstige		
Anzahl	%	Anzahl	%	Anzahl	%	Anzahl	%	Anzahl	%	Anzahl	%	
sachsen												
am 13. März 1994) ¹⁾												
70 026	43,0	72 608	44,6	4 694	2,9	9 924	6,1	1 571	1,0	3 891	2,4	45
64 895	39,8	64 614	39,6	12 474	7,6	14 648	9,0	2 428	1,5	4 082	2,5	
50 798	35,0	64 222	44,2	5 950	4,1	13 260	9,1	-	-	11 021	7,6	
67 703	47,7	60 857	42,8	4 089	2,9	6 575	4,6	-	-	2 805	2,0	46
64 104	45,0	58 656	41,2	8 150	5,7	6 997	4,9	1 087	0,8	3 483	2,4	
48 704	38,4	57 830	45,6	3 951	3,1	7 296	5,8	-	-	8 966	7,1	
55 345	45,6	53 000	43,7	4 601	3,8	6 415	5,3	-	-	1 932	1,6	47
52 270	43,0	49 541	40,7	9 238	7,6	6 213	5,1	1 261	1,0	3 154	2,6	
40 825	37,6	49 350	45,5	4 670	4,3	6 218	5,7	-	-	7 436	6,9	
57 025	41,0	68 490	49,3	4 635	3,3	6 120	4,4	792	0,6	2 003	1,4	48
53 633	38,5	64 932	46,6	9 411	6,8	7 359	5,3	936	0,7	3 122	2,2	
42 412	33,4	63 828	50,3	4 960	3,9	6 975	5,5	-	-	8 763	6,9	
78 503	46,9	68 079	40,7	3 326	2,0	12 936	7,7	1 692	1,0	2 690	1,6	49
62 096	37,1	65 985	39,4	13 136	7,8	20 164	12,0	2 874	1,7	3 284	2,0	
49 989	34,1	61 010	41,6	6 974	4,8	18 857	12,9	-	-	9 837	6,7	
2 155 399	45,2	2 078 986	43,6	152 398	3,2	274 378	5,8	20 888	0,4	83 110	1,7	19-49
1 971 664	41,3	1 938 321	40,6	368 180	7,7	338 087	7,1	46 731	1,0	114 325	2,4	
1 547 610	36,4	1 880 623	44,3	188 691	4,4	314 344	7,4	-	-	317 753	7,5	
men												
am 14. Mai 1995)												
54 786	36,2	65 537	43,3	5 905	3,9	17 574	11,6	2 949	1,9	4 752	3,1	50
48 842	32,3	60 555	40,0	14 145	9,3	19 388	12,8	4 196	2,8	4 266	2,8	
48 264	35,3	39 223	28,7	5 680	4,2	19 362	14,2	3 293	2,4	20 894	15,3	
30 989	27,9	56 071	50,6	3 584	3,2	13 021	11,7	3 128	2,8	4 090	3,7	51
28 809	26,0	53 256	48,0	6 288	5,7	14 185	12,8	4 259	3,8	4 220	3,8	
27 264	27,9	34 915	35,7	2 270	2,3	14 139	14,5	3 327	3,4	15 931	16,3	
43 931	33,3	66 303	50,2	5 600	4,2	9 861	7,5	1 773	1,3	4 629	3,5	52
41 412	31,4	65 500	49,7	7 976	6,0	10 081	7,6	2 289	1,7	4 582	3,5	
36 773	33,5	40 863	37,2	3 657	3,3	11 476	10,4	1 554	1,4	15 555	14,2	
129 706	32,9	187 911	47,6	15 089	3,8	40 456	10,3	7 850	2,0	13 471	3,4	50-52
119 063	30,2	179 311	45,5	28 409	7,2	43 654	11,1	10 744	2,7	13 068	3,3	
112 301	32,6	115 001	33,4	11 607	3,4	44 977	13,1	8 174	2,4	52 380	15,2	
Westfalen												
am 14. Mai 1995)												
64 231	46,2	58 930	42,4	4 148	3,0	9 239	6,6	-	-	2 439	1,8	53
56 534	40,4	48 404	34,8	12 954	9,3	16 686	11,9	2 109	1,5	3 251	2,3	
44 783	40,8	39 964	36,4	5 674	5,2	17 294	15,7	-	-	2 177	2,0	
80 931	44,6	83 437	46,0	4 172	2,3	9 738	5,4	-	-	3 249	1,8	54
74 442	41,0	79 719	43,9	10 416	5,7	10 698	5,9	1 218	0,7	5 097	2,8	
58 262	40,0	69 004	47,4	4 218	2,9	11 094	7,6	-	-	2 971	2,0	
73 486	53,4	49 394	35,9	3 876	2,8	8 561	6,2	-	-	2 308	1,7	55
68 046	49,3	48 956	35,4	9 186	6,6	7 929	5,7	765	0,6	3 265	2,4	
56 964	51,3	37 439	33,7	3 409	3,1	11 273	10,2	-	-	1 959	1,8	

Wahlbeteiligung und Stimmabgabe bei der Bundestagswahl 1994

Wahlkreis		Wahl (E=Erststimmen, Z=Zweitstimmen)	Wahl berechtigte	Wähler		Abgegebene Stimmen ¹⁾			
Nr.	Name			Anzahl	% ²⁾	ungültig		gültig	
							Anzahl	%	Anzahl
								Nordrhein- (Letzte Landtagswahl)	
56	Düren	BW 94	E	188 853	158 145	83,7	4 723	3,0	153 422
			Z	188 853	158 145	83,7	3 612	2,3	154 533
		LW 95		189 030	122 887	65,0	1 225	1,0	121 662
57	Erfkreis I	BW 94	E	228 301	191 041	83,7	5 848	3,1	185 193
			Z	228 301	191 041	83,7	3 365	1,8	187 676
		LW 95		228 250	148 138	64,9	1 268	0,9	146 870
58	Euskirchen - Erfkreis II	BW 94	E	226 723	189 725	83,7	5 906	3,1	183 819
			Z	226 723	189 725	83,7	4 024	2,1	185 701
		LW 95		227 154	145 434	64,0	1 388	1,0	144 046
59	Köln I	BW 94	E	158 633	126 249	79,6	2 212	1,8	124 037
			Z	158 633	126 249	79,6	1 744	1,4	124 505
		LW 95		157 567	93 618	59,4	531	0,6	93 087
60	Köln II	BW 94	E	161 237	132 984	82,5	1 802	1,4	131 182
			Z	161 237	132 984	82,5	1 534	1,2	131 450
		LW 95		160 469	104 495	65,1	533	0,5	103 962
61	Köln III	BW 94	E	185 922	144 146	77,5	3 184	2,2	140 962
			Z	185 922	144 146	77,5	2 232	1,5	141 914
		LW 95		184 617	105 574	57,2	709	0,7	104 865
62	Köln IV	BW 94	E	166 691	128 359	77,0	2 845	2,2	125 514
			Z	166 691	128 359	77,0	1 966	1,5	126 393
		LW 95		164 868	94 491	57,3	574	0,6	93 917
63	Bonn	BW 94	E	218 877	184 601	84,3	3 078	1,7	181 523
			Z	218 877	184 601	84,3	3 078	1,7	181 523
		LW 95		207 865	135 526	65,2	955	0,7	134 571
64	Rhein-Sieg-Kreis I	BW 94	E	202 774	170 094	83,9	4 105	2,4	165 989
			Z	202 774	170 094	83,9	3 000	1,8	167 094
		LW 95		203 895	130 385	63,9	1 009	0,8	129 376
65	Rhein-Sieg-Kreis II	BW 94	E	190 048	163 220	85,9	4 153	2,5	159 067
			Z	190 048	163 220	85,9	2 986	1,8	160 234
		LW 95		189 912	127 513	67,1	1 145	0,9	126 368
66	Oberbergischer Kreis	BW 94	E	201 690	167 513	83,1	4 421	2,6	163 092
			Z	201 690	167 513	83,1	3 287	2,0	164 226
		LW 95		201 817	128 824	63,8	838	0,7	127 986
67	Rheinisch-Bergischer Kreis I	BW 94	E	169 154	144 156	85,2	2 887	2,0	141 269
			Z	169 154	144 156	85,2	1 816	1,3	142 340
		LW 95		168 823	113 662	67,3	641	0,6	113 021
68	Leverkusen - Rheinisch-Bergischer Kreis II	BW 94	E	152 073	125 033	82,2	2 490	2,0	122 543
			Z	152 073	125 033	82,2	1 683	1,3	123 350
		LW 95		151 181	97 082	64,2	724	0,7	96 358
69	Wuppertal I	BW 94	E	143 945	116 030	80,6	1 784	1,5	114 246
			Z	143 945	116 030	80,6	1 900	1,6	114 130
		LW 95		142 527	90 441	63,5	497	0,5	89 944
70	Wuppertal II	BW 94	E	133 021	105 502	79,3	2 008	1,9	103 494
			Z	133 021	105 502	79,3	2 027	1,9	103 475
		LW 95		131 560	80 423	61,1	516	0,6	79 907
71	Solingen - Remscheid	BW 94	E	206 321	164 796	79,9	3 004	1,8	161 792
			Z	206 321	164 796	79,9	2 764	1,7	162 032
		LW 95		205 287	124 193	60,5	957	0,8	123 236

Fußnoten siehe Seite 130.

und den letzten Landtagswahlen nach Bundestagswahlkreisen 1998

Von den gültigen Stimmen entfielen auf												Wahl- kreis Nr.
CDU, CSU ³⁾		SPD		F.D.P.		GRÜNE		PDS		Sonstige		
Anzahl	%	Anzahl	%	Anzahl	%	Anzahl	%	Anzahl	%	Anzahl	%	
Westfalen (am 14. Mai 1995)												
70 897	46,2	66 986	43,7	5 439	3,5	8 853	5,8	-	-	1 247	0,8	56
68 750	44,5	62 393	40,4	9 784	6,3	8 918	5,8	954	0,6	3 734	2,4	
52 562	43,2	52 350	43,0	4 202	3,5	9 984	8,2	-	-	2 564	2,1	
71 737	38,7	94 801	51,2	5 478	3,0	10 055	5,4	898	0,5	2 224	1,2	57
69 730	37,2	84 663	45,1	14 068	7,5	13 002	6,9	1 342	0,7	4 871	2,6	
51 853	35,3	72 411	49,3	6 354	4,3	13 048	8,9	-	-	3 204	2,2	
88 316	48,0	71 735	39,0	9 373	5,1	10 619	5,8	-	-	3 776	2,1	58
80 979	43,6	69 381	37,4	16 415	8,8	12 472	6,7	1 207	0,6	5 247	2,8	
62 581	43,4	59 366	41,2	7 231	5,0	12 160	8,4	-	-	2 708	1,9	
41 303	33,3	55 842	45,0	5 581	4,5	16 648	13,4	1 708	1,4	2 957	2,4	59
37 437	30,1	50 538	40,6	10 370	8,3	19 368	15,6	2 856	2,3	3 936	3,2	
26 789	28,8	38 757	41,6	3 966	4,3	20 149	21,6	-	-	3 426	3,7	
56 637	43,2	52 846	40,3	6 123	4,7	12 176	9,3	1 145	0,9	2 255	1,7	60
47 218	35,9	45 337	34,5	17 242	13,1	16 712	12,7	1 838	1,4	3 103	2,4	
39 170	37,7	37 906	36,5	7 308	7,0	16 815	16,2	-	-	2 763	2,7	
49 111	34,8	67 754	48,1	4 190	3,0	14 504	10,3	1 653	1,2	3 750	2,7	61
44 991	31,7	63 623	44,8	9 863	6,9	16 064	11,3	2 493	1,8	4 880	3,4	
31 971	30,5	48 726	46,5	3 845	3,7	16 405	15,8	-	-	3 918	3,7	
44 020	35,1	63 495	50,6	3 842	3,1	9 525	7,8	1 227	1,0	3 405	2,7	62
39 454	31,2	60 014	47,5	9 164	7,3	11 585	9,2	1 870	1,5	4 306	3,4	
28 979	30,9	46 146	49,1	3 667	3,9	11 617	12,4	-	-	3 508	3,7	
81 408	44,8	67 614	37,2	8 544	4,7	15 495	8,5	1 570	0,9	6 892	3,8	63
70 740	39,0	58 360	32,2	21 366	11,8	22 710	12,5	2 896	1,6	5 451	3,0	
52 863	39,3	48 738	36,2	8 434	6,3	20 302	15,1	-	-	4 234	3,1	
76 055	45,8	67 795	40,8	6 558	4,0	12 070	7,3	-	-	3 511	2,1	64
69 970	41,9	62 963	37,7	15 027	9,0	12 870	7,7	1 528	0,9	4 736	2,8	
51 590	39,9	55 659	43,0	6 025	4,7	12 449	9,6	-	-	3 653	2,8	
79 208	49,8	59 945	37,7	6 694	4,2	9 778	6,1	-	-	3 442	2,2	65
72 415	45,2	50 157	31,3	18 075	11,3	13 669	8,5	1 351	0,8	4 567	2,9	
57 081	45,2	44 734	35,4	7 457	5,9	13 317	10,5	-	-	3 779	3,0	
79 654	48,8	64 849	39,8	5 916	3,6	9 343	5,7	-	-	3 330	2,0	66
71 981	43,8	62 753	38,2	13 242	8,1	10 670	6,5	1 135	0,7	4 445	2,7	
52 753	41,2	56 250	44,0	5 332	4,2	10 005	7,8	-	-	3 646	2,8	
68 749	48,7	51 306	36,3	7 306	5,2	10 585	7,5	-	-	3 323	2,4	67
59 928	42,1	48 391	34,0	16 391	11,5	12 233	8,6	1 209	0,8	4 188	2,9	
49 301	43,6	41 830	37,0	6 992	6,2	11 791	10,4	-	-	3 107	2,7	
50 703	41,4	53 843	43,9	4 845	4,0	9 391	7,7	734	0,6	3 027	2,5	68
46 103	37,4	51 661	41,9	10 731	8,7	9 841	7,8	1 103	0,9	4 111	3,3	
35 855	37,2	44 026	45,7	4 936	5,1	9 772	10,1	-	-	1 769	1,8	
42 122	36,9	51 986	45,5	7 530	6,6	7 826	6,9	1 208	1,1	3 574	3,1	69
38 932	34,1	47 423	41,6	10 948	9,6	11 054	9,7	1 847	1,6	3 926	3,4	
29 230	32,5	42 784	47,6	4 649	5,2	10 652	11,8	-	-	2 629	2,9	
38 526	37,2	50 405	48,7	3 723	3,6	6 596	6,4	855	0,8	3 389	3,3	70
35 009	33,8	46 032	44,5	8 402	8,1	8 357	8,1	1 391	1,3	4 284	4,1	
25 422	31,8	41 053	51,4	3 249	4,1	7 426	9,3	-	-	2 757	3,5	
69 149	42,7	72 253	44,7	6 979	4,3	8 070	5,0	1 302	0,8	4 039	2,5	71
58 232	35,9	67 121	41,4	17 860	11,0	10 968	6,8	2 137	1,3	5 714	3,5	
43 102	35,0	57 818	46,9	8 344	6,8	10 259	8,3	-	-	3 713	3,0	

Wahlbeteiligung und Stimmabgabe bei der Bundestagswahl 1994

Wahlkreis		Wahl (E=Erststimmen, Z=Zweitstimmen)	Wahl berechtigte	Wähler		Abgegebene Stimmen ¹⁾			
Nr.	Name			Anzahl	% ²⁾	Anzahl	%	Anzahl	
Nordrhein- (Letzte Landtagswahl)									
72	Mettmann I	BW 94	E	202 411	168 087	83,0	3 234	1,9	164 853
			Z	202 411	168 087	83,0	2 631	1,6	165 456
		LW 95		201 849	132 362	65,6	754	0,6	131 608
73	Mettmann II	BW 94	E	171 510	141 922	82,7	2 748	1,9	139 174
			Z	171 510	141 922	82,7	2 270	1,6	139 652
		LW 95		170 582	112 254	65,8	744	0,7	111 510
74	Düsseldorf I	BW 94	E	221 261	177 923	80,4	2 453	1,4	175 470
			Z	221 261	177 923	80,4	2 549	1,4	175 374
		LW 95		219 383	140 039	63,8	765	0,5	139 274
75	Düsseldorf II	BW 94	E	201 655	158 749	78,7	2 633	1,7	156 116
			Z	201 655	158 749	78,7	2 809	1,8	155 940
		LW 95		200 610	122 523	61,1	791	0,6	121 732
76	Neuss I	BW 94	E	151 198	123 295	81,5	2 115	1,7	121 180
			Z	151 198	123 295	81,5	2 161	1,8	121 134
		LW 95		150 938	95 008	62,9	831	0,9	94 177
77	Neuss II	BW 94	E	165 362	139 452	84,3	2 411	1,7	137 041
			Z	165 362	139 452	84,3	2 305	1,7	137 147
		LW 95		165 173	110 843	67,1	914	0,8	109 929
78	Mönchengladbach	BW 94	E	199 897	151 832	76,0	3 176	2,1	148 656
			Z	199 897	151 832	76,0	2 671	1,8	149 161
		LW 95		199 008	108 957	54,8	780	0,7	108 177
79	Krefeld	BW 94	E	173 638	136 068	78,4	2 986	2,2	133 082
			Z	173 638	136 068	78,4	2 478	1,8	133 590
		LW 95		172 353	104 478	60,6	696	0,7	103 782
80	Viersen	BW 94	E	209 870	170 863	81,4	3 073	1,8	167 790
			Z	209 870	170 863	81,4	3 221	1,9	167 642
		LW 95		210 056	131 479	62,6	971	0,7	130 508
81	Kleve	BW 94	E	203 993	168 430	82,6	4 866	2,9	163 564
			Z	203 993	168 430	82,6	4 150	2,5	164 280
		LW 95		204 496	137 126	67,1	940	0,7	136 186
82	Wesel I	BW 94	E	176 646	145 912	82,6	2 623	1,8	143 289
			Z	176 646	145 912	82,6	2 467	1,7	143 445
		LW 95		176 979	114 179	64,5	725	0,6	113 454
83	Wesel II	BW 94	E	161 886	133 718	82,6	2 741	2,0	130 977
			Z	161 886	133 718	82,6	2 272	1,7	131 446
		LW 95		161 778	106 382	65,8	624	0,6	105 758
84	Duisburg I	BW 94	E	200 259	161 910	80,9	3 052	1,9	158 858
			Z	200 259	161 910	80,9	2 904	1,8	159 006
		LW 95		198 878	127 033	63,9	888	0,7	126 145
85	Duisburg II	BW 94	E	179 545	135 592	75,5	3 016	2,2	132 576
			Z	179 545	135 592	75,5	2 975	2,2	132 617
		LW 95		178 186	99 575	55,9	718	0,7	98 857
86	Oberhausen	BW 94	E	168 207	133 457	79,3	3 633	2,7	129 824
			Z	168 207	133 457	79,3	1 920	1,4	131 537
		LW 95		167 247	101 939	61,0	613	0,6	101 326
87	Mülheim	BW 94	E	136 968	113 925	83,2	2 674	2,3	111 251
			Z	136 968	113 925	83,2	2 043	1,8	111 882
		LW 95		136 425	92 099	67,5	557	0,6	91 542

Fußnoten siehe Seite 130.

und den letzten Landtagswahlen nach Bundestagswahlkreisen 1998

Von den gültigen Stimmen entfielen auf												Wahl- kreis Nr.
CDU, CSU ³⁾		SPD		F.D.P.		GRÜNE		PDS		Sonstige		
Anzahl	%	Anzahl	%	Anzahl	%	Anzahl	%	Anzahl	%	Anzahl	%	
Westfalen am 14. Mai 1995)												
75 488	45,8	68 387	41,5	6 162	3,7	11 368	6,9	1 179	0,7	2 269	1,4	72
65 072	39,3	63 855	38,6	16 786	10,1	13 092	7,9	1 656	1,0	4 995	3,0	
49 917	37,9	57 768	43,9	7 420	5,6	13 393	10,2	-	-	3 110	2,4	
66 687	47,9	57 495	41,3	4 209	3,0	7 898	5,7	-	-	2 885	2,1	73
53 476	38,3	57 145	40,9	14 018	10,0	9 492	6,8	1 457	1,0	4 064	2,9	
42 161	37,8	51 706	46,4	5 450	4,9	10 091	9,0	-	-	2 102	1,9	
77 059	43,9	71 004	40,5	8 626	4,9	14 185	8,1	-	-	4 596	2,6	74
65 722	37,5	64 754	36,9	19 970	11,4	17 332	9,9	2 500	1,4	5 096	2,9	
53 777	38,6	56 750	40,7	8 576	6,2	16 983	12,2	-	-	3 188	2,3	
59 315	38,0	73 065	46,8	5 119	3,3	12 752	8,2	1 710	1,1	4 155	2,7	75
54 038	34,7	67 413	43,2	11 764	7,5	14 934	9,6	2 509	1,6	5 282	3,4	
41 236	33,9	56 996	46,8	5 013	4,1	15 065	12,4	-	-	3 422	2,8	
59 968	49,5	47 528	39,2	3 500	2,9	6 114	5,0	725	0,6	3 345	2,8	76
53 077	43,8	45 349	37,4	9 997	8,3	7 715	6,4	1 046	0,9	3 950	3,3	
40 340	42,8	39 225	41,7	4 423	4,7	8 266	8,8	-	-	1 923	2,0	
68 201	49,8	53 674	39,2	4 997	3,6	8 055	5,9	887	0,6	1 227	0,9	77
61 067	44,5	48 810	35,6	14 043	10,2	8 921	6,5	1 038	0,8	3 268	2,4	
48 689	44,3	43 681	39,7	5 780	5,3	10 187	9,3	-	-	1 592	1,4	
66 984	45,1	60 443	40,7	8 133	5,5	9 820	6,6	1 017	0,7	2 259	1,5	78
62 026	41,6	57 788	38,7	13 304	8,9	10 699	7,2	1 277	0,9	4 067	2,7	
44 235	40,9	42 630	39,4	5 381	5,0	12 513	11,6	-	-	3 418	3,2	
64 756	48,7	51 565	38,7	3 223	2,4	9 549	7,2	793	0,6	3 196	2,4	79
53 677	40,2	52 576	39,4	11 750	8,8	10 237	7,7	1 262	0,9	4 088	3,1	
42 195	40,7	43 565	42,0	4 256	4,1	11 367	11,0	-	-	2 399	2,3	
83 233	49,6	63 822	38,0	6 777	4,0	10 448	6,2	864	0,5	2 646	1,6	80
74 219	44,3	61 314	36,6	15 695	9,4	11 012	6,6	1 177	0,7	4 225	2,5	
56 715	43,5	51 389	39,4	6 175	4,7	13 227	10,1	-	-	3 002	2,3	
83 264	50,9	62 749	38,4	6 638	4,1	8 744	5,3	-	-	2 169	1,3	81
78 503	47,8	60 091	36,6	12 266	7,5	9 128	5,6	866	0,5	3 426	2,1	
68 345	50,2	51 103	37,5	4 854	3,6	9 747	7,2	-	-	2 137	1,6	
53 188	37,1	75 222	52,5	4 279	3,0	7 641	5,3	784	0,5	2 175	1,5	82
49 205	34,3	69 204	48,2	10 781	7,5	9 737	6,8	1 106	0,8	3 412	2,4	
39 302	34,6	56 730	50,0	4 770	4,2	11 066	9,8	-	-	1 586	1,4	
46 463	35,5	67 904	51,8	4 762	3,6	8 189	6,3	784	0,6	2 875	2,2	83
42 763	32,5	66 737	50,8	8 400	6,4	8 832	6,7	989	0,8	3 725	2,8	
33 027	31,2	57 257	54,1	3 586	3,4	9 829	9,3	-	-	2 059	1,9	
49 159	30,9	90 319	56,9	3 256	2,0	10 217	6,4	1 581	1,0	4 326	2,7	84
45 461	28,6	86 857	54,6	8 308	5,2	11 181	7,0	2 186	1,4	5 013	3,2	
35 201	27,9	71 438	56,6	2 846	2,3	13 515	10,7	-	-	3 145	2,5	
36 079	27,2	83 011	62,6	2 039	1,5	6 690	5,0	1 213	0,9	3 544	2,7	85
33 813	25,5	80 893	61,0	4 794	3,6	6 747	5,1	1 551	1,2	4 819	3,6	
24 427	24,7	62 127	62,8	1 733	1,8	7 574	7,7	-	-	2 996	3,0	
37 956	29,2	77 048	59,3	3 212	2,5	7 414	5,7	992	0,8	3 202	2,5	86
36 722	27,9	76 150	57,9	6 119	4,7	7 377	5,6	1 411	1,1	3 758	2,9	
27 107	26,8	60 321	59,5	2 606	2,6	7 887	7,8	-	-	3 405	3,4	
40 938	36,8	55 399	49,8	3 714	3,3	9 754	8,8	-	-	1 446	1,3	87
35 098	31,4	55 512	49,6	9 180	8,2	8 073	7,2	1 137	1,0	2 882	2,6	
27 324	29,8	49 496	54,1	3 872	4,2	9 432	10,3	-	-	1 418	1,5	

Wahlbeteiligung und Stimmabgabe bei der Bundestagswahl 1994

Wahlkreis		Wahl (E=Erststimmen, Z=Zweitstimmen)	Wahl berechtigte	Wähler		Abgegebene Stimmen ¹⁾			
Nr.	Name			Anzahl	% ²⁾	ungültig	gültig	Anzahl	%
Nordrhein- (Letzte Landtagswahl)									
88	Essen I	BW 94	E	153 678	120 767	78,6	2 110	1,7	118 657
			Z	153 678	120 767	78,6	2 185	1,8	118 602
		LW 95		152 162	91 481	60,1	513	0,6	90 968
89	Essen II	BW 94	E	139 193	104 409	75,0	1 977	1,9	102 432
			Z	139 193	104 409	75,0	2 054	2,0	102 355
		LW 95		138 409	77 883	56,3	527	0,7	77 356
90	Essen III	BW 94	E	186 377	152 057	81,6	2 210	1,5	149 847
			Z	186 377	152 057	81,6	2 015	1,3	150 042
		LW 95		184 411	121 617	65,9	624	0,5	120 993
91	Recklinghausen I	BW 94	E	180 073	146 023	81,1	2 541	1,7	143 482
			Z	180 073	146 023	81,1	2 753	1,9	143 270
		LW 95		179 547	113 338	63,1	764	0,7	112 574
92	Recklinghausen II - Borken I	BW 94	E	227 660	187 571	82,4	3 448	1,8	184 123
			Z	227 660	187 571	82,4	3 607	1,9	183 964
		LW 95		227 895	149 559	65,6	973	0,7	148 586
93	Gelsenkirchen I	BW 94	E	142 424	109 202	76,7	2 793	2,6	106 409
			Z	142 424	109 202	76,7	2 592	2,4	106 610
		LW 95		140 939	81 624	57,9	477	0,6	81 147
94	Gelsenkirchen II - Recklinghausen III	BW 94	E	134 037	107 733	80,4	2 360	2,2	105 373
			Z	134 037	107 733	80,4	2 285	2,1	105 448
		LW 95		133 179	83 945	63,0	569	0,7	83 376
95	Bottrop - Recklinghausen IV	BW 94	E	137 026	113 083	82,5	1 923	1,7	111 160
			Z	137 026	113 083	82,5	2 117	1,9	110 966
		LW 95		136 531	90 458	66,3	487	0,5	89 971
96	Borken II	BW 94	E	219 114	181 764	83,0	4 235	2,3	177 529
			Z	219 114	181 764	83,0	4 365	2,4	177 399
		LW 95		219 864	144 650	65,8	777	0,5	143 873
97	Coesfeld - Steinfurt I	BW 94	E	223 382	190 308	85,2	3 977	2,1	186 331
			Z	223 382	190 308	85,2	3 476	1,8	186 832
		LW 95		224 518	155 500	69,3	925	0,6	154 575
98	Steinfurt II	BW 94	E	226 516	188 488	83,2	4 473	2,4	184 015
			Z	226 516	188 488	83,2	4 652	2,5	183 836
		LW 95		226 941	147 138	64,8	847	0,6	146 291
99	Münster	BW 94	E	204 928	174 411	85,1	2 322	1,3	172 089
			Z	204 928	174 411	85,1	1 874	1,1	172 537
		LW 95		203 374	142 881	70,3	639	0,4	142 242
100	Warendorf	BW 94	E	196 791	166 147	84,4	4 679	2,8	161 468
			Z	196 791	166 147	84,4	3 667	2,2	162 480
		LW 95		197 124	134 433	68,2	901	0,7	133 532
101	Gütersloh	BW 94	E	227 523	187 058	82,2	4 379	2,3	182 679
			Z	227 523	187 058	82,2	3 722	2,0	183 336
		LW 95		228 379	147 967	64,8	921	0,6	147 046
102	Bielefeld	BW 94	E	246 729	204 472	82,9	4 842	2,4	199 630
			Z	246 729	204 472	82,9	3 910	1,9	200 562
		LW 95		245 786	163 237	66,4	1 381	0,8	161 856
103	Herford - Minden-Lübbecke I	BW 94	E	197 817	163 789	82,8	8 061	4,9	155 728
			Z	197 817	163 789	82,8	3 367	2,1	160 422
		LW 95		197 753	128 488	65,0	1 382	1,1	127 106

Fußnoten siehe Seite 130.

und den letzten Landtagswahlen nach Bundestagswahlkreisen 1998

Von den gültigen Stimmen entfielen auf												Wahl- kreis Nr.
CDU, CSU ³⁾		SPD		F.D.P.		GRÜNE		PDS		Sonstige		
Anzahl	%	Anzahl	%	Anzahl	%	Anzahl	%	Anzahl	%	Anzahl	%	
Westfalen am 14. Mai 1995)												
38 024	32,0	66 621	58,1	2 551	2,1	7 733	6,5	1 033	0,9	2 695	2,3	88
34 939	29,5	63 625	53,6	6 626	5,6	8 579	7,2	1 461	1,2	3 372	2,8	
25 385	27,9	50 366	55,4	2 216	2,4	10 174	11,2	-	-	2 827	3,1	
29 231	28,5	62 312	60,8	1 779	1,7	5 417	5,3	837	0,8	2 856	2,8	89
27 059	26,4	60 717	59,3	4 319	4,2	5 593	5,5	1 262	1,2	3 405	3,3	
19 480	25,2	47 300	61,1	1 430	1,8	6 366	8,2	-	-	2 780	3,6	
62 620	41,8	67 260	44,9	4 726	3,2	11 321	7,6	1 075	0,7	2 845	1,9	90
53 564	35,7	63 530	42,3	14 632	9,8	12 739	8,5	1 957	1,3	3 620	2,4	
43 653	36,1	53 319	44,1	5 378	4,4	15 595	12,9	-	-	3 048	2,5	
49 494	34,5	78 686	54,8	3 177	2,2	8 316	5,8	935	0,7	2 874	2,0	91
45 947	32,1	76 432	53,3	7 256	5,1	8 562	6,0	1 269	0,9	3 804	2,7	
34 726	30,8	63 433	56,3	3 168	2,8	9 657	8,6	-	-	1 590	1,4	
75 772	41,2	88 487	48,1	4 148	2,3	10 526	5,7	1 105	0,6	4 085	2,2	92
68 942	37,5	88 012	47,8	10 425	5,7	10 375	5,6	1 326	0,7	4 884	2,7	
54 064	36,4	76 454	51,5	4 096	2,8	12 218	8,2	-	-	1 754	1,2	
29 743	28,0	64 074	60,2	1 703	1,6	6 427	6,0	1 032	1,0	3 430	3,2	93
27 685	26,0	63 142	59,2	4 139	3,9	5 750	5,4	1 327	1,2	4 567	4,3	
20 684	25,5	50 102	61,7	1 316	1,6	6 360	7,8	-	-	2 685	3,3	
32 601	30,9	61 073	58,0	1 956	1,9	6 086	5,8	718	0,7	2 939	2,8	94
30 514	28,9	59 809	56,7	4 689	4,4	5 777	5,5	935	0,9	3 724	3,5	
23 251	27,9	50 202	60,2	1 653	2,0	6 734	8,1	-	-	1 536	1,8	
37 167	33,4	62 642	56,4	2 353	2,1	5 711	5,1	1 105	1,0	2 182	2,0	95
34 415	31,0	61 615	55,5	5 208	4,7	5 542	5,0	1 176	1,1	3 010	2,7	
27 130	30,2	51 685	57,4	1 918	2,1	6 849	7,6	-	-	2 389	2,7	
98 120	55,3	62 499	35,2	4 775	2,7	9 653	5,4	-	-	2 482	1,4	96
91 149	51,4	60 215	33,9	12 238	6,9	10 062	5,7	842	0,5	2 893	1,6	
76 213	53,0	50 281	34,9	4 399	3,1	11 436	7,9	-	-	1 544	1,1	
98 291	52,8	65 502	35,2	6 414	3,4	13 551	7,3	-	-	2 573	1,4	97
90 450	48,4	62 323	33,4	15 412	8,2	14 243	7,6	1 079	0,6	3 325	1,8	
78 167	50,6	54 143	35,0	5 477	3,5	15 459	10,0	-	-	1 329	0,9	
82 128	44,6	82 967	45,1	5 716	3,1	11 296	6,1	-	-	1 908	1,0	98
74 295	40,4	77 940	42,4	14 062	7,6	13 317	7,2	1 059	0,6	3 163	1,7	
59 669	40,8	65 774	45,0	5 571	3,8	13 911	9,5	-	-	1 366	0,9	
75 687	44,0	66 332	38,5	6 116	3,6	20 209	11,7	1 224	0,7	2 521	1,5	99
65 431	37,9	57 906	33,6	18 725	10,9	25 118	14,6	2 346	1,4	3 011	1,7	
59 415	41,8	48 098	33,8	6 949	4,9	25 289	17,8	-	-	2 491	1,8	
80 731	50,0	59 922	37,1	8 009	5,0	9 468	5,9	733	0,5	2 605	1,6	100
73 470	45,2	60 033	36,9	14 121	8,7	10 493	6,5	1 023	0,6	3 340	2,1	
61 859	46,3	52 839	39,6	5 433	4,1	11 031	8,3	-	-	2 370	1,8	
88 424	48,4	71 988	39,4	6 517	3,6	11 851	6,5	934	0,5	2 965	1,6	101
81 824	44,6	65 751	35,9	15 843	8,6	14 476	7,9	1 354	0,7	4 088	2,2	
64 726	44,0	58 268	39,6	7 055	4,8	14 391	9,8	-	-	2 606	1,8	
80 955	40,6	93 366	46,8	6 101	3,1	17 166	8,6	37	0,0	2 005	1,0	102
72 359	36,1	83 862	41,8	14 900	7,4	21 230	10,6	3 238	1,6	4 973	2,5	
57 056	35,3	71 224	44,0	7 253	4,5	23 339	14,4	-	-	2 984	1,8	
65 768	42,2	75 065	48,2	5 472	3,5	9 309	6,0	-	-	114	0,1	103
60 616	37,8	73 113	45,6	11 162	7,0	10 157	6,3	1 285	0,8	4 089	2,5	
45 997	36,2	63 935	50,3	4 668	3,7	10 683	8,4	-	-	1 823	1,4	

Wahlbeteiligung und Stimmabgabe bei der Bundestagswahl 1994

Wahlkreis		Wahl (E=Erststimmen, Z=Zweitstimmen)	Wahl berechtigte	Wähler		Abgegebene Stimmen ¹⁾			
Nr.	Name			Anzahl	% ²⁾	Anzahl	%	gültig Anzahl	
Nordrhein- (Letzte Landtagswahl)									
104	Minden-Lübbecke II	BW 94	E	231 776	188 727	81,4	7 558	4,0	181 169
			Z	231 776	188 727	81,4	4 298	2,3	184 429
		LW 95		231 481	146 714	63,4	1 243	0,8	145 471
105	Lippe I	BW 94	E	172 430	143 624	83,3	5 710	4,0	137 914
			Z	172 430	143 624	83,3	2 839	2,0	140 785
		LW 95		172 323	113 102	65,6	964	0,9	112 138
106	Höxter - Lippe II	BW 94	E	214 004	179 123	83,7	6 076	3,4	173 047
			Z	214 004	179 123	83,7	4 251	2,4	174 872
		LW 95		214 252	140 876	65,8	1 226	0,9	139 650
107	Paderborn	BW 94	E	196 227	160 649	81,9	3 990	2,5	156 659
			Z	196 227	160 649	81,9	3 309	2,1	157 340
		LW 95		197 230	121 767	61,7	1 093	0,9	120 674
108	Hagen	BW 94	E	156 899	124 226	79,2	2 323	1,9	121 903
			Z	156 899	124 226	79,2	2 233	1,8	121 993
		LW 95		155 779	92 627	59,5	671	0,7	91 956
109	Ennepe-Ruhr-Kreis I	BW 94	E	188 108	158 466	84,2	3 566	2,3	154 900
			Z	188 108	158 466	84,2	2 405	1,5	156 061
		LW 95		187 863	129 017	68,7	730	0,6	128 287
110	Bochum I	BW 94	E	190 333	154 727	81,3	4 713	3,0	150 014
			Z	190 333	154 727	81,3	2 040	1,3	152 687
		LW 95		188 838	123 978	65,7	749	0,6	123 229
111	Bochum II - Ennepe-Ruhr-Kreis II	BW 94	E	183 841	151 832	82,6	4 753	3,1	147 079
			Z	183 841	151 832	82,6	2 186	1,4	149 646
		LW 95		183 048	121 472	66,4	746	0,6	120 726
112	Herne - Bochum III	BW 94	E	139 795	111 257	79,6	2 453	2,2	108 804
			Z	139 795	111 257	79,6	1 735	1,6	109 522
		LW 95		138 850	86 368	62,2	519	0,6	85 849
113	Dortmund I	BW 94	E	140 779	110 444	78,5	2 414	2,2	108 030
			Z	140 779	110 444	78,5	2 484	2,2	107 960
		LW 95		139 209	82 630	59,4	400	0,5	82 230
114	Dortmund II	BW 94	E	134 958	108 444	80,4	2 728	2,5	105 716
			Z	134 958	108 444	80,4	2 712	2,5	105 732
		LW 95		134 214	81 938	61,1	481	0,6	81 457
115	Dortmund III	BW 94	E	167 972	139 382	83,0	2 570	1,8	136 812
			Z	167 972	139 382	83,0	2 654	1,9	136 728
		LW 95		167 048	110 269	66,0	509	0,5	109 760
116	Unna I	BW 94	E	200 025	168 240	84,1	2 857	1,7	165 383
			Z	200 025	168 240	84,1	3 636	2,2	164 604
		LW 95		199 557	135 868	68,1	932	0,7	134 936
117	Hamm - Unna II	BW 94	E	240 224	195 659	81,4	5 285	2,7	190 374
			Z	240 224	195 659	81,4	3 579	1,8	192 080
		LW 95		239 957	151 958	63,3	951	0,6	151 007
118	Soest	BW 94	E	215 381	177 514	82,4	4 322	2,4	173 192
			Z	215 381	177 514	82,4	4 569	2,6	172 945
		LW 95		216 215	140 921	65,2	1 081	0,8	139 840
119	Hochsauerlandkreis	BW 94	E	208 553	175 699	84,2	4 480	2,5	171 219
			Z	208 553	175 699	84,2	3 883	2,2	171 816
		LW 95		208 653	142 617	68,4	1 149	0,8	141 468

Fußnoten siehe Seite 130.

und den letzten Landtagswahlen nach Bundestagswahlkreisen 1998

Von den gültigen Stimmen entfielen auf												Wahl- kreis Nr.
CDU, CSU ³⁾		SPD		F.D.P.		GRÜNE		PDS		Sonstige		
Anzahl	%	Anzahl	%	Anzahl	%	Anzahl	%	Anzahl	%	Anzahl	%	
Westfalen am 14. Mai 1995)												
71 273	39,3	88 533	48,9	7 812	4,3	10 616	5,9	-	-	2 935	1,6	104
68 480	37,1	82 681	44,8	14 574	7,9	12 663	6,9	1 277	0,7	4 754	2,6	
53 157	36,5	69 013	47,4	7 467	5,1	12 390	8,5	-	-	3 444	2,4	
57 651	41,8	64 362	46,7	5 270	3,8	9 516	6,9	1 115	0,8	-	-	105
53 534	38,0	61 694	43,8	10 696	7,6	9 962	7,1	1 212	0,9	3 687	2,6	
39 957	35,6	53 581	47,8	5 861	5,2	10 371	9,2	-	-	2 368	2,1	
87 084	50,3	67 226	38,8	5 331	3,1	11 294	6,5	1 088	0,6	1 024	0,6	106
80 912	46,3	64 075	36,6	12 533	7,2	11 726	6,7	1 200	0,7	4 426	2,5	
63 764	45,7	55 277	39,6	5 402	3,9	12 424	8,9	-	-	2 783	2,0	
89 203	56,9	47 153	30,1	4 995	3,2	11 537	7,4	-	-	3 771	2,4	107
83 740	53,2	46 295	29,4	11 359	7,2	10 831	6,9	1 055	0,7	4 060	2,6	
65 534	54,3	37 261	30,9	4 428	3,7	11 329	9,4	-	-	2 122	1,8	
43 899	36,0	63 147	51,8	3 774	3,1	6 362	5,2	897	0,7	3 824	3,1	108
41 563	34,1	59 338	48,6	8 140	6,7	7 295	6,0	1 137	0,9	4 520	3,7	
31 246	34,0	46 474	50,5	3 468	3,8	7 462	8,1	-	-	3 306	3,6	
55 364	35,7	80 684	52,1	5 204	3,4	10 414	6,7	-	-	3 234	2,1	109
50 026	32,1	77 514	49,7	11 873	7,6	10 806	6,9	1 377	0,9	4 465	2,9	
38 791	30,2	68 737	53,6	5 330	4,2	11 565	9,0	-	-	3 864	3,0	
47 781	31,8	83 550	55,7	2 479	1,7	10 884	7,3	1 550	1,0	3 790	2,5	110
43 832	28,7	84 092	55,1	7 275	4,8	10 919	7,2	2 028	1,3	4 541	3,0	
33 359	27,1	70 894	57,5	2 707	2,2	12 726	10,3	-	-	3 543	2,9	
44 628	30,3	82 692	56,2	3 194	2,2	13 086	8,9	-	-	3 479	2,4	111
41 128	27,5	82 359	55,0	8 174	5,5	11 928	8,0	1 819	1,2	4 238	2,8	
30 984	25,7	68 624	56,8	3 546	2,9	13 966	11,6	-	-	3 606	3,0	
30 611	28,1	67 701	62,2	1 533	1,4	6 215	5,7	-	-	2 744	2,5	112
28 705	26,2	66 133	60,4	4 069	3,7	5 879	5,4	1 058	1,0	3 678	3,4	
21 562	25,1	54 059	63,0	1 471	1,7	6 782	7,9	-	-	1 975	2,3	
32 555	30,1	57 844	53,5	2 524	2,3	9 953	9,2	1 538	1,4	3 616	3,3	113
30 420	28,2	56 089	52,0	5 383	5,0	10 313	9,6	2 075	1,9	3 680	3,4	
22 340	27,2	43 297	52,7	1 955	2,4	11 657	14,2	-	-	2 981	3,6	
31 009	29,3	63 400	60,0	1 837	1,7	5 593	5,3	836	0,8	3 041	2,9	114
28 485	26,9	62 669	59,3	4 207	4,0	5 871	5,6	1 016	1,0	3 484	3,3	
20 415	25,1	49 704	61,0	1 599	2,0	7 003	8,6	-	-	2 736	3,4	
45 886	33,5	72 663	53,1	3 770	2,8	10 087	7,4	1 146	0,8	3 260	2,4	115
41 175	30,1	69 953	51,2	9 239	6,8	11 198	8,2	1 552	1,1	3 611	2,6	
32 016	29,2	56 758	51,7	4 218	3,8	13 809	12,6	-	-	2 959	2,7	
53 474	32,3	91 803	55,5	4 196	2,5	11 748	7,1	-	-	4 162	2,5	116
49 250	29,9	88 345	53,7	9 682	5,9	11 492	7,0	1 264	0,8	4 571	2,8	
38 419	28,5	76 233	56,5	4 086	3,0	13 019	9,6	-	-	3 179	2,4	
76 978	40,4	94 975	49,9	4 129	2,2	9 201	4,8	1 116	0,6	3 975	2,1	117
72 064	37,5	93 376	48,6	9 334	4,9	10 430	5,4	1 410	0,7	5 466	2,8	
54 633	36,2	78 263	51,8	3 812	2,5	11 204	7,4	-	-	3 095	2,0	
85 945	49,6	68 583	39,6	5 536	3,2	9 874	5,7	-	-	3 254	1,9	118
76 968	44,5	66 215	38,3	13 671	7,9	10 792	6,2	1 117	0,6	4 182	2,4	
61 961	44,3	59 911	42,8	5 397	3,9	10 420	7,5	-	-	2 151	1,5	
92 967	54,3	63 039	36,8	4 390	2,6	7 633	4,5	-	-	3 190	1,9	119
86 090	50,1	60 941	35,5	11 772	6,9	8 235	4,8	810	0,5	3 968	2,3	
72 975	51,6	52 889	37,4	4 925	3,5	8 889	6,3	-	-	1 790	1,3	

Wahlbeteiligung und Stimmabgabe bei der Bundestagswahl 1994

Wahlkreis		Wahl (E=Erststimmen, Z=Zweitstimmen)	Wahl berechtigte	Wähler		Abgegebene Stimmen ¹⁾			
						ungültig		gültig	
Nr.	Name			Anzahl	% ²⁾	Anzahl	%	Anzahl	
Nordrhein- (Letzte Landtagswahl)									
120	Siegen-Wittgenstein I	BW 94	E	171 341	142 946	83,4	4 816	3,4	136 130
			Z	171 341	142 946	83,4	3 160	2,2	139 786
			LW 95	170 677	111 054	65,1	863	0,8	110 191
121	Olpe - Siegen-Wittgenstein II	BW 94	E	147 506	124 385	84,3	3 491	2,8	120 894
			Z	147 506	124 385	84,3	2 754	2,2	121 631
			LW 95	147 489	99 478	67,4	701	0,7	98 777
122	Märkischer Kreis I	BW 94	E	162 316	130 566	80,4	2 379	1,8	128 187
			Z	162 316	130 566	80,4	2 677	2,1	127 889
			LW 95	162 255	99 636	61,4	879	0,9	98 757
123	Märkischer Kreis II	BW 94	E	162 495	130 024	80,0	2 358	1,8	127 666
			Z	162 495	130 024	80,0	3 016	2,3	127 008
			LW 95	161 849	97 319	60,1	605	0,6	96 714
53-123	Land insgesamt	BW 94	E	13 089 684	10 716 504	81,9	249 476	2,3	10 467 028
			Z	13 089 684	10 716 504	81,9	202 769	1,9	10 513 735
			LW 95	13 041 964	8 353 056	64,0	58 821	0,7	8 294 235
Hes (Letzte Landtagswahl)									
124	Waldeck	BW 94	E	162 149	133 820	82,6	2 080	1,6	131 840
			Z	162 149	133 820	82,6	1 684	1,3	132 236
			LW 95	162 109	109 898	67,8	2 223	2,0	107 675
125	Kassel	BW 94	E	180 162	145 639	80,8	1 845	1,3	143 794
			Z	180 162	145 639	80,8	1 698	1,2	143 941
			LW 95	179 432	118 471	66,0	2 247	1,9	116 224
126	Werra-Meißner	BW 94	E	166 351	140 784	84,6	1 900	1,3	138 884
			Z	166 351	140 784	84,6	1 768	1,3	139 016
			LW 95	166 153	118 389	71,3	2 930	2,5	115 459
127	Schwalm-Eder	BW 94	E	155 756	129 732	83,3	1 939	1,5	127 793
			Z	155 756	129 732	83,3	2 011	1,6	127 721
			LW 95	155 824	109 177	70,1	2 619	2,4	106 558
128	Hersfeld	BW 94	E	166 284	141 025	84,8	2 951	2,1	138 074
			Z	166 284	141 025	84,8	1 950	1,4	139 075
			LW 95	166 190	121 914	73,4	2 655	2,2	119 259
129	Marburg	BW 94	E	181 254	149 859	82,7	2 021	1,3	147 838
			Z	181 254	149 859	82,7	1 877	1,3	147 982
			LW 95	181 393	122 183	67,4	2 580	2,1	119 603
130	Lahn-Dill	BW 94	E	209 195	164 010	78,4	2 220	1,4	161 790
			Z	209 195	164 010	78,4	2 171	1,3	161 839
			LW 95	208 737	126 605	60,7	2 823	2,2	123 782
131	Gießen	BW 94	E	210 484	172 010	81,7	3 351	1,9	168 659
			Z	210 484	172 010	81,7	2 332	1,4	169 678
			LW 95	210 103	142 844	68,0	3 601	2,5	139 243
132	Fulda	BW 94	E	232 104	191 943	82,7	3 249	1,7	188 694
			Z	232 104	191 943	82,7	2 525	1,3	189 418
			LW 95	232 309	154 169	66,4	3 703	2,4	150 466
133	Hochtaunus	BW 94	E	237 855	201 264	84,6	2 711	1,3	198 553
			Z	237 855	201 264	84,6	2 309	1,1	198 955
			LW 95	236 837	162 475	68,6	3 444	2,1	159 031

Fußnoten siehe Seite 130.

und den letzten Landtagswahlen nach Bundestagswahlkreisen 1998

Von den gültigen Stimmen entfielen auf												Wahl- kreis Nr.
CDU, CSU ³⁾		SPD		F.D.P.		GRÜNE		PDS		Sonstige		
Anzahl	%	Anzahl	%	Anzahl	%	Anzahl	%	Anzahl	%	Anzahl	%	
Westfalen am 14. Mai 1995)												
60 950	44,1	60 466	43,8	5 608	4,1	7 293	5,3	-	-	3 813	2,8	120
54 415	38,9	60 241	43,1	10 662	7,6	8 276	5,9	1 076	0,8	5 116	3,7	
42 231	38,3	50 789	46,1	5 424	4,9	8 781	8,0	-	-	2 966	2,7	
62 952	52,1	46 522	38,5	3 218	2,7	5 832	4,8	-	-	2 370	2,0	121
58 318	47,9	45 479	37,4	8 303	6,8	5 921	4,9	583	0,5	3 027	2,5	
48 426	49,0	38 860	39,3	3 423	3,5	6 706	6,8	-	-	1 362	1,4	
61 478	48,0	52 479	40,9	3 940	3,1	7 000	5,5	-	-	3 290	2,6	122
54 022	42,2	50 515	39,5	10 048	7,9	7 610	6,0	924	0,7	4 770	3,7	
42 100	42,6	42 793	43,3	3 733	3,8	7 981	8,1	-	-	2 150	2,2	
51 928	40,7	62 245	48,8	4 195	3,3	5 838	4,6	-	-	3 460	2,7	123
46 701	36,8	56 454	44,4	10 594	8,3	7 130	5,6	1 010	0,8	5 119	4,0	
34 304	35,5	48 656	50,3	4 369	4,5	6 931	7,2	-	-	2 454	2,5	
4 403 333	42,1	4 771 714	45,6	343 411	3,3	691 924	6,6	44 883	0,4	211 763	2,0	53-123
3 997 317	38,0	4 534 820	43,1	804 024	7,6	781 405	7,4	102 356	1,0	293 813	2,8	
3 124 758	37,7	3 816 639	46,0	332 634	4,0	830 861	10,0	-	-	189 343	2,3	
sen am 19. Februar 1995)												
54 012	41,0	62 450	47,4	4 640	3,5	7 599	5,8	-	-	3 139	2,4	124
49 289	37,3	59 590	45,1	10 290	7,8	8 359	6,3	932	0,7	3 776	2,9	
37 320	34,7	50 128	46,6	9 089	8,4	8 060	7,5	-	-	3 078	2,9	
55 975	38,9	59 741	41,5	3 966	2,8	19 463	13,5	1 284	0,9	3 365	2,3	125
50 747	35,3	60 299	41,9	9 838	6,8	16 959	11,8	2 271	1,6	3 827	2,7	
38 862	33,4	47 909	41,2	8 859	7,6	16 662	14,3	-	-	3 932	3,4	
49 366	35,5	73 564	53,0	4 095	2,9	8 422	6,1	946	0,7	2 491	1,8	126
46 807	33,7	70 403	50,6	8 535	6,1	9 103	6,5	1 102	0,8	3 066	2,2	
37 007	32,1	58 177	50,4	7 910	6,9	9 496	8,2	-	-	2 869	2,5	
51 220	40,1	61 454	48,1	4 136	3,2	6 526	5,1	575	0,4	3 882	3,0	127
46 851	36,7	59 486	46,6	8 991	7,0	7 535	5,9	781	0,6	4 077	3,2	
36 996	34,7	49 805	46,7	8 507	8,0	7 672	7,2	-	-	3 578	3,4	
57 435	41,6	65 487	47,4	4 152	3,0	6 979	5,1	749	0,5	3 272	2,4	128
54 649	39,3	63 168	45,4	8 563	6,2	7 988	5,7	909	0,7	3 798	2,7	
43 739	36,7	55 130	46,2	7 828	6,6	8 746	7,3	-	-	3 816	3,2	
62 619	42,4	63 679	43,1	3 958	2,7	11 145	7,5	2 278	1,5	4 159	2,8	129
54 768	37,0	59 163	40,0	10 222	6,9	15 549	10,5	2 496	1,7	5 784	3,9	
44 274	37,0	47 553	39,8	7 121	6,0	15 575	13,0	-	-	5 080	4,2	
69 945	43,2	72 533	44,8	4 754	2,9	8 523	5,3	839	0,5	5 196	3,2	130
62 316	38,5	68 945	42,6	12 269	7,6	10 368	6,4	1 180	0,7	6 761	4,2	
46 852	37,9	53 223	43,0	8 284	6,7	9 696	7,8	-	-	5 727	4,6	
69 830	41,4	71 421	42,3	8 064	4,8	13 211	7,8	-	-	6 133	3,6	131
64 273	37,9	66 989	39,5	14 343	8,5	15 602	9,2	1 822	1,1	6 649	3,9	
52 519	37,7	55 350	39,8	10 317	7,4	14 888	10,7	-	-	6 169	4,4	
103 886	55,1	62 220	33,0	5 685	3,0	10 204	5,4	1 041	0,6	5 658	3,0	132
97 385	51,4	59 426	31,4	12 202	6,4	11 791	6,2	1 205	0,6	7 409	3,9	
75 025	49,9	48 882	32,5	9 521	6,3	11 090	7,4	-	-	5 948	4,0	
100 923	50,8	64 641	32,6	10 253	5,2	15 186	7,8	1 294	0,7	6 256	3,2	133
89 449	45,0	58 927	29,6	24 230	12,2	18 422	9,3	1 677	0,8	6 250	3,1	
69 286	43,6	48 180	30,3	16 944	10,7	17 626	11,1	-	-	7 015	4,4	

Wahlbeteiligung und Stimmabgabe bei der Bundestagswahl 1994

Wahlkreis		Wahl (E=Erststimmen, Z=Zweitstimmen)	Wahl berechtigte	Wähler		Abgegebene Stimmen ¹⁾			
Nr.	Name					ungültig		gültig	
				Anzahl	% ²⁾	Anzahl	%		Anzahl
Hes (Letzte Landtagswahl)									
134	Wetterau	BW 94	E	207 477	169 407	81,7	2 941	1,7	166 466
			Z	207 477	169 407	81,7	2 569	1,5	166 838
		LW 95		207 216	137 605	66,4	3 890	2,8	133 715
135	Rheingau-Taunus - Limburg	BW 94	E	212 070	175 106	82,6	3 471	2,0	171 635
			Z	212 070	175 106	82,6	2 476	1,4	172 630
		LW 95		211 461	140 054	66,2	2 866	2,0	137 188
136	Wiesbaden	BW 94	E	189 145	152 737	80,8	2 585	1,7	150 152
			Z	189 145	152 737	80,8	1 788	1,2	150 949
		LW 95		187 183	119 155	63,7	2 044	1,7	117 111
137	Hanau	BW 94	E	233 120	190 236	81,6	2 908	1,5	187 328
			Z	233 120	190 236	81,6	2 571	1,4	187 665
		LW 95		232 517	149 166	64,2	3 989	2,7	145 177
138	Frankfurt am Main I - Main-Taunus	BW 94	E	172 207	140 680	81,7	2 001	1,4	138 679
			Z	172 207	140 680	81,7	1 978	1,4	138 702
		LW 95		170 788	112 813	66,1	2 680	2,4	110 133
139	Frankfurt am Main II	BW 94	E	145 378	116 880	80,4	1 413	1,2	115 467
			Z	145 378	116 880	80,4	1 323	1,1	115 557
		LW 95		143 568	92 575	64,5	1 844	2,0	90 731
140	Frankfurt am Main III	BW 94	E	147 123	118 184	80,3	1 441	1,2	116 743
			Z	147 123	118 184	80,3	1 459	1,2	116 725
		LW 95		145 353	93 913	64,6	1 502	1,6	92 411
141	Groß-Gerau	BW 94	E	218 074	183 274	84,0	3 158	1,7	180 116
			Z	218 074	183 274	84,0	2 429	1,3	180 845
		LW 95		217 234	148 693	68,4	3 626	2,4	145 067
142	Offenbach	BW 94	E	224 571	183 975	81,9	2 503	1,4	181 472
			Z	224 571	183 975	81,9	2 296	1,2	181 679
		LW 95		223 230	143 260	64,2	3 127	2,2	140 133
143	Darmstadt	BW 94	E	211 465	175 046	82,8	4 348	2,5	170 698
			Z	211 465	175 046	82,8	2 219	1,3	172 827
		LW 95		210 547	141 179	67,1	2 941	2,1	138 238
144	Odenwald	BW 94	E	234 918	196 651	83,7	4 326	2,2	192 325
			Z	234 918	196 651	83,7	3 230	1,6	193 421
		LW 95		234 676	160 249	68,3	4 423	2,8	155 826
145	Bergstraße	BW 94	E	193 117	160 523	83,1	2 669	1,7	157 854
			Z	193 117	160 523	83,1	2 320	1,4	158 203
		LW 95		192 167	108 242	56,3	2 451	2,3	105 791
124-145	Land insgesamt	BW 94	E	4 290 259	3 532 885	82,3	58 031	1,6	3 474 854
			Z	4 290 259	3 532 885	82,3	46 983	1,3	3 485 902
		LW 95		4 275 027	2 833 029	66,3	64 208	2,3	2 768 821
Rheinland- (Letzte Landtagswahl)									
146	Neuwied	BW 94	E	232 377	191 443	82,4	3 083	1,6	188 360
			Z	232 377	191 443	82,4	1 768	0,9	189 675
		LW 96		233 441	162 442	69,6	3 661	2,3	158 781
147	Ahrweiler	BW 94	E	180 835	147 772	81,7	2 394	1,6	145 378
			Z	180 835	147 772	81,7	1 553	1,1	146 219
		LW 96		182 213	126 533	69,4	3 076	2,4	123 457

Fußnoten siehe Seite 130.

und den letzten Landtagswahlen nach Bundestagswahlkreisen 1998

Von den gültigen Stimmen entfielen auf												Wahl- kreis Nr.	
CDU, CSU ³⁾		SPD		F.D.P.		GRÜNE		PDS		Sonstige			
Anzahl	%	Anzahl	%	Anzahl	%	Anzahl	%	Anzahl	%	Anzahl	%		
sen													
am 19. Februar 1995)													
77 011	46,3	68 323	41,0	5 388	3,2	10 891	6,5	-	-	4 853	2,9	134	
68 932	41,3	62 684	37,6	13 764	8,2	13 828	8,3	1 462	0,9	6 168	3,7		
53 728	40,2	50 820	38,0	9 776	7,3	13 749	10,3	-	-	5 642	4,2		
92 618	54,0	59 619	34,7	5 513	3,2	12 204	7,1	1 681	1,0	-	-	135	
81 375	47,1	56 098	32,5	14 456	8,4	13 806	8,0	1 434	0,8	5 461	3,2		
62 381	45,5	46 511	33,9	9 983	7,3	13 331	9,7	-	-	4 982	3,6		
67 520	45,0	57 914	38,6	5 200	3,5	12 814	8,5	-	-	6 704	4,5	136	
60 579	40,1	50 801	33,7	13 967	9,3	16 860	11,2	1 956	1,3	6 786	4,5		
46 911	40,1	39 766	34,0	8 769	7,5	15 890	13,6	-	-	5 775	4,9		
87 945	46,9	74 266	39,6	5 050	2,7	12 938	6,9	1 601	0,9	5 528	3,0	137	
78 668	41,9	66 772	35,6	14 750	7,9	17 019	9,1	2 121	1,1	8 335	4,4		
61 707	42,5	52 288	36,0	8 988	6,2	15 220	10,5	-	-	6 974	4,8		
69 447	50,1	47 352	34,1	5 121	3,7	9 766	7,0	1 578	1,1	5 415	3,9	138	
60 511	43,6	43 178	31,1	13 131	9,5	13 543	9,8	1 838	1,3	6 501	4,7		
46 579	42,3	34 924	31,7	9 095	8,3	12 666	11,5	-	-	6 869	6,2		
52 349	45,3	38 748	33,6	4 587	4,0	13 255	11,5	1 723	1,5	4 805	4,2	139	
45 665	39,5	32 330	28,0	11 821	10,2	18 192	15,7	2 649	2,3	4 900	4,2		
35 604	39,2	25 966	28,6	8 252	9,1	16 334	18,0	-	-	4 575	5,0		
50 444	43,2	36 326	31,1	3 782	3,2	19 945	17,1	1 427	1,2	4 819	4,1	140	
45 247	38,8	34 565	29,6	10 050	8,6	19 130	16,4	2 677	2,3	5 056	4,3		
35 155	38,0	27 645	29,9	6 897	7,5	17 753	19,2	-	-	4 961	5,4		
76 995	42,7	76 032	42,2	5 672	3,1	14 535	8,1	1 504	0,8	5 378	3,0	141	
71 680	39,6	68 618	37,9	13 813	7,6	18 166	10,0	1 733	1,0	6 835	3,8		
53 329	36,8	58 584	40,4	9 236	6,4	17 767	12,2	-	-	6 151	4,2		
86 022	47,4	66 261	36,5	6 369	3,5	13 589	7,5	1 570	0,9	7 661	4,2	142	
76 999	42,4	58 599	32,3	17 060	9,4	18 907	10,4	2 200	1,2	7 914	4,4		
57 497	41,0	47 002	33,5	10 938	7,8	17 758	12,7	-	-	6 938	5,0		
69 119	40,5	64 620	37,9	6 598	3,9	23 245	13,6	1 531	0,9	5 585	3,3	143	
62 414	36,1	66 470	38,5	14 609	8,5	21 748	12,6	2 109	1,2	5 477	3,2		
44 807	32,4	53 677	38,8	11 406	8,3	22 610	16,4	-	-	5 738	4,2		
87 475	45,5	77 177	40,1	6 817	3,5	14 224	7,4	-	-	6 632	3,4	144	
81 500	42,1	72 125	37,3	14 236	7,4	16 865	8,7	1 638	0,8	7 057	3,6		
61 912	39,7	60 973	39,1	9 607	6,2	16 752	10,8	-	-	6 582	4,2		
73 700	46,7	63 983	40,5	4 268	2,7	10 205	6,5	-	-	5 698	3,6	145	
67 588	42,7	58 152	36,8	12 046	7,6	12 733	8,0	1 076	0,7	6 608	4,2		
42 676	40,3	38 959	36,8	8 846	8,4	10 556	10,0	-	-	4 754	4,5		
1 565 856	45,1	1 387 811	39,9	118 068	3,4	274 869	7,9	21 621	0,6	106 629	3,1	124-145	
1 417 692	40,7	1 296 788	37,2	283 186	8,1	322 473	9,3	37 268	1,1	128 495	3,7		
1 084 146	39,2	1 051 452	38,0	206 173	7,4	309 897	11,2	-	-	117 153	4,2		

Pfalz

am 24. März 1996)

88 266	46,9	79 454	42,2	6 517	3,5	10 748	5,7	1 181	0,6	2 194	1,2	146
83 851	44,2	77 694	41,0	12 976	6,8	10 221	5,4	1 105	0,6	3 828	2,0	
65 972	41,5	64 408	40,6	12 962	8,2	9 887	6,2	-	-	5 552	3,5	
76 833	52,9	50 361	34,6	6 673	4,6	8 197	5,6	-	-	3 314	2,3	147
73 305	50,1	49 960	34,2	11 206	7,7	7 720	5,3	733	0,5	3 295	2,3	
57 028	46,2	43 555	35,3	11 214	9,1	7 069	5,7	-	-	4 591	3,7	

Wahlbeteiligung und Stimmabgabe bei der Bundestagswahl 1994

Wahlkreis		Wahl (E=Erststimmen, Z=Zweitstimmen)	Wahl berechtigte	Wähler		Abgegebene Stimmen ¹⁾			
Nr.	Name		Anzahl	% ²⁾	Anzahl	%	Anzahl		
Rheinland- (Letzte Landtagswahl									
148	Koblenz	BW 94	E	193 222	159 980	82,8	2 669	1,7	157 311
			Z	193 222	159 980	82,8	1 471	0,9	158 509
		LW 96		192 057	135 500	70,6	2 785	2,1	132 715
149	Cochern	BW 94	E	144 142	119 192	82,7	3 148	2,6	116 044
			Z	144 142	119 192	82,7	1 828	1,5	117 364
		LW 96		144 461	105 814	73,2	2 869	2,7	102 945
150	Kreuznach	BW 94	E	189 210	152 816	80,8	2 655	1,7	150 161
			Z	189 210	152 816	80,8	1 728	1,1	151 088
		LW 96		189 238	129 680	68,5	2 914	2,2	126 766
151	Bitburg	BW 94	E	163 423	133 791	81,9	3 127	2,3	130 664
			Z	163 423	133 791	81,9	2 076	1,6	131 715
		LW 96		164 436	116 917	71,1	3 311	2,8	113 606
152	Trier	BW 94	E	179 990	147 171	81,8	3 133	2,1	144 038
			Z	179 990	147 171	81,8	1 930	1,3	145 241
		LW 96		179 812	124 894	69,5	2 897	2,3	121 997
153	Montabaur	BW 94	E	232 913	192 821	82,8	3 888	2,0	188 933
			Z	232 913	192 821	82,8	1 751	0,9	191 070
		LW 96		234 345	164 081	70,0	3 569	2,2	160 512
154	Mainz	BW 94	E	230 664	191 216	82,9	2 865	1,5	188 351
			Z	230 664	191 216	82,9	1 768	0,9	189 448
		LW 96		228 734	162 637	71,1	2 798	1,7	159 839
155	Worms	BW 94	E	184 219	151 357	82,2	2 659	1,8	148 698
			Z	184 219	151 357	82,2	1 929	1,3	149 428
		LW 96		185 571	131 308	70,8	3 112	2,4	128 196
156	Frankenthal	BW 94	E	151 581	126 701	83,6	2 166	1,7	124 535
			Z	151 581	126 701	83,6	1 805	1,4	124 896
		LW 96		152 701	111 787	73,2	2 916	2,6	108 871
157	Ludwigshafen	BW 94	E	159 874	130 870	81,9	1 730	1,3	129 140
			Z	159 874	130 870	81,9	1 569	1,2	129 301
		LW 96		156 983	109 198	69,6	2 241	2,1	106 957
158	Neustadt - Speyer	BW 94	E	178 395	148 825	83,4	2 440	1,6	146 385
			Z	178 395	148 825	83,4	1 917	1,3	146 908
		LW 96		178 618	130 343	73,0	2 981	2,3	127 362
159	Kaiserslautern	BW 94	E	219 808	177 089	80,6	3 204	1,8	173 885
			Z	219 808	177 089	80,6	2 571	1,5	174 518
		LW 96		219 466	153 540	70,0	4 214	2,7	149 326
160	Pirmasens	BW 94	E	149 187	121 145	81,2	2 607	2,2	118 538
			Z	149 187	121 145	81,2	1 910	1,6	119 235
		LW 96		148 670	103 835	69,8	4 016	3,9	99 819
161	Südpfalz	BW 94	E	195 544	163 963	83,8	2 659	1,6	161 304
			Z	195 544	163 963	83,8	2 346	1,4	161 617
		LW 96		196 353	146 424	74,6	3 847	2,6	142 577
146-161	Land insgesamt	BW 94	E	2 985 384	2 456 152	82,3	44 427	1,8	2 411 725
			Z	2 985 384	2 456 152	82,3	29 920	1,2	2 426 232
		LW 96		2 987 099	2 114 933	70,8	51 207	2,4	2 063 726

Fußnoten siehe Seite 130.

und den letzten Landtagswahlen nach Bundestagswahlkreisen 1998

Von den gültigen Stimmen entfielen auf												Wahl- kreis Nr.	
CDU, CSU ³⁾		SPD		F D P.		GRÜNE		PDS		Sonstige			
Anzahl	%	Anzahl	%	Anzahl	%	Anzahl	%	Anzahl	%	Anzahl	%		
Pfalz am 24. März 1996)													
78 276	49,8	63 430	40,3	5 011	3,2	9 684	6,2	-	-	910	0,6	148	
73 263	46,2	60 824	38,4	11 199	7,1	9 374	5,9	922	0,6	2 927	1,8		
56 449	42,5	50 725	38,2	11 836	8,9	8 971	6,8	-	-	4 734	3,6		
62 175	53,6	37 315	32,2	8 854	7,6	6 772	5,8	-	-	928	0,8	149	
59 787	50,9	38 540	32,8	9 634	8,2	6 091	5,2	566	0,5	2 746	2,3		
46 952	45,6	34 771	33,8	11 633	11,3	5 679	5,5	-	-	3 910	3,8		
65 534	43,6	67 300	44,8	5 022	3,3	9 424	6,3	-	-	2 881	1,9	150	
59 079	39,1	66 501	44,0	11 389	7,5	8 979	5,9	857	0,6	4 283	2,8		
43 992	34,7	54 493	43,0	13 810	10,9	8 445	6,7	-	-	6 026	4,8		
74 620	57,1	43 839	33,6	3 914	3,0	7 121	5,4	-	-	1 170	0,9	151	
69 385	52,7	43 101	32,7	8 935	6,8	7 113	5,4	544	0,4	2 637	2,0		
54 636	48,1	37 547	33,1	10 899	9,6	6 124	5,4	-	-	4 400	3,9		
68 627	47,6	57 648	40,0	3 872	2,7	11 228	7,8	-	-	2 663	1,8	152	
65 092	44,8	57 517	39,6	8 310	5,7	10 209	7,0	974	0,7	3 139	2,2		
49 408	40,5	47 649	39,1	9 422	7,7	10 295	8,4	-	-	5 223	4,3		
89 210	47,2	80 614	42,7	6 911	3,7	12 198	6,5	-	-	-	-	153	
83 332	43,6	80 256	42,0	12 415	6,5	9 976	5,2	1 005	0,5	4 086	2,1		
63 656	39,7	66 283	41,3	13 819	8,6	10 067	6,3	-	-	6 687	4,2		
77 603	41,2	75 327	40,0	11 462	6,1	16 509	8,8	-	-	7 450	4,0	154	
77 413	40,9	69 235	36,5	16 414	8,7	18 077	9,5	1 971	1,0	6 338	3,3		
58 493	36,6	58 971	36,9	17 517	11,0	16 370	10,2	-	-	8 488	5,3		
59 777	40,2	65 032	43,7	5 951	4,0	11 368	7,6	-	-	6 570	4,4	155	
56 761	38,0	63 385	42,4	11 166	7,5	11 113	7,4	1 084	0,7	5 919	4,0		
41 300	32,2	54 652	42,6	13 521	10,5	10 131	7,9	-	-	8 592	6,7		
52 803	42,4	55 378	44,5	4 018	3,2	7 586	6,1	-	-	4 750	3,8	156	
49 601	39,7	53 911	43,2	8 246	6,6	7 555	6,0	740	0,6	4 843	3,9		
35 731	32,8	48 535	44,6	9 557	8,8	7 081	6,5	-	-	7 967	7,3		
59 363	46,0	55 823	43,2	2 595	2,0	6 366	4,9	-	-	4 993	3,9	157	
52 832	40,9	52 797	40,8	8 513	6,6	8 096	6,3	1 039	0,8	6 024	4,7		
37 206	34,8	44 446	41,6	7 889	7,4	6 908	6,5	-	-	10 508	9,8		
72 909	49,8	52 806	36,1	4 547	3,1	9 481	6,5	-	-	6 642	4,5	158	
68 290	46,5	50 811	34,6	10 585	7,2	10 027	6,8	952	0,6	6 243	4,2		
50 058	39,3	46 718	36,7	11 608	9,1	9 620	7,6	-	-	9 358	7,3		
70 658	40,6	83 364	47,9	4 432	2,5	8 811	5,1	-	-	6 620	3,8	159	
65 752	37,7	81 494	46,7	9 273	5,3	9 665	5,5	1 075	0,6	7 259	4,2		
48 961	32,8	68 899	46,1	10 047	6,7	9 254	6,2	-	-	12 165	8,1		
53 206	44,9	49 818	42,0	4 404	3,7	5 842	4,9	-	-	5 268	4,4	160	
51 022	42,8	49 678	41,7	7 302	6,1	5 574	4,7	641	0,5	5 018	4,2		
36 638	36,7	41 608	41,7	7 291	7,3	6 264	6,3	-	-	8 018	8,0		
82 146	50,9	57 450	35,6	4 689	2,9	9 847	6,1	-	-	7 172	4,4	161	
72 878	45,1	59 679	36,9	10 912	6,8	10 840	6,7	927	0,6	6 381	3,9		
51 686	36,3	58 279	40,9	11 401	8,0	10 500	7,4	-	-	10 711	7,5		
1 132 006	46,9	974 959	40,4	88 872	3,7	151 182	6,3	1 181	0,0	63 525	2,6	148-161	
1 061 643	43,8	955 383	39,4	168 475	6,9	150 630	6,2	15 135	0,6	74 966	3,1		
798 166	38,7	821 539	39,8	184 426	8,9	142 665	6,9	-	-	116 930	5,7		

Wahlbeteiligung und Stimmabgabe bei der Bundestagswahl 1994

Wahlkreis		Wahl (E=Erststimmen, Z=Zweitstimmen)	Wahl berechtigte	Wähler		Abgegebene Stimmen ¹⁾			
						ungültig		gültig	
Nr.	Name			Anzahl	% ²⁾	Anzahl	%	Anzahl	
Baden- (Letzte Landtagswahl									
162	Stuttgart I	BW 94	E	184 558	150 454	81,5	1 576	1,0	148 878
			Z	184 558	150 454	81,5	1 146	0,8	149 308
		LW 96		180 069	129 193	71,7	1 225	0,9	127 968
163	Stuttgart II	BW 94	E	188 064	149 280	79,4	2 077	1,4	147 203
			Z	188 064	149 280	79,4	1 471	1,0	147 809
		LW 96		183 605	127 474	69,4	1 318	1,0	126 156
164	Böblingen	BW 94	E	235 836	193 772	82,2	2 367	1,2	191 405
			Z	235 836	193 772	82,2	1 767	0,9	192 005
		LW 96		235 999	165 695	70,2	2 192	1,3	163 503
165	Esslingen	BW 94	E	157 667	130 803	83,0	1 498	1,1	129 305
			Z	157 667	130 803	83,0	1 153	0,9	129 650
		LW 96		156 265	113 231	72,5	1 261	1,1	111 970
166	Nürtingen	BW 94	E	181 037	148 644	82,1	2 063	1,4	146 581
			Z	181 037	148 644	82,1	1 519	1,0	147 125
		LW 96		180 414	128 542	71,2	1 694	1,3	126 848
167	Göppingen	BW 94	E	176 878	140 812	79,6	1 956	1,4	138 856
			Z	176 878	140 812	79,6	1 655	1,2	139 157
		LW 96		176 102	121 423	69,0	1 961	1,6	119 462
168	Waiblingen	BW 94	E	209 149	169 050	80,8	2 072	1,2	166 978
			Z	209 149	169 050	80,8	1 643	1,0	167 407
		LW 96		209 078	146 951	70,3	1 830	1,2	145 121
169	Ludwigsburg	BW 94	E	196 647	160 495	81,6	1 918	1,2	158 577
			Z	196 647	160 495	81,6	1 600	1,0	158 895
		LW 96		193 208	137 149	71,0	1 688	1,2	135 461
170	Neckar-Zaber	BW 94	E	192 262	158 254	82,3	2 080	1,3	156 174
			Z	192 262	158 254	82,3	1 929	1,2	156 325
		LW 96		193 846	138 901	71,7	1 814	1,3	137 087
171	Heilbronn	BW 94	E	233 626	183 917	78,7	2 815	1,5	181 102
			Z	233 626	183 917	78,7	2 571	1,4	181 346
		LW 96		232 029	159 601	68,8	2 600	1,6	157 001
172	Schwäbisch Hall - Hohenlohe	BW 94	E	201 475	156 326	77,6	2 566	1,6	153 760
			Z	201 475	156 326	77,6	2 068	1,3	154 258
		LW 96		204 844	139 925	68,3	1 959	1,4	137 966
173	Backnang - Schwäbisch Gmünd	BW 94	E	167 038	131 227	78,6	2 167	1,7	129 060
			Z	167 038	131 227	78,6	1 731	1,3	129 496
		LW 96		167 114	114 534	68,5	1 858	1,6	112 676
174	Aalen - Heidenheim	BW 94	E	218 182	175 194	80,3	3 208	1,8	171 986
			Z	218 182	175 194	80,3	2 802	1,6	172 392
		LW 96		218 830	151 826	69,4	2 291	1,5	149 535
175	Karlsruhe-Stadt	BW 94	E	218 643	170 456	78,0	2 278	1,3	168 178
			Z	218 643	170 456	78,0	2 274	1,3	168 182
		LW 96		215 161	134 843	62,7	1 788	1,3	133 055
176	Karlsruhe-Land	BW 94	E	232 713	189 841	81,6	3 509	1,8	186 332
			Z	232 713	189 841	81,6	3 164	1,7	186 677
		LW 96		234 793	161 618	68,8	3 388	2,1	158 230

Fußnoten siehe Seite 130.

und den letzten Landtagswahlen nach Bundestagswahlkreisen 1998

Von den gültigen Stimmen entfielen auf												Wahl- kreis Nr.
CDU, CSU ³⁾		SPD		F.D.P.		GRÜNE		PDS		Sonstige		
Anzahl	%	Anzahl	%	Anzahl	%	Anzahl	%	Anzahl	%	Anzahl	%	
Württemberg am 24. März 1996)												
63 600	42,7	51 998	34,9	9 185	6,2	15 882	10,7	999	0,7	7 214	4,8	162
53 069	35,5	42 663	28,6	21 084	14,1	23 066	15,4	1 907	1,3	7 519	5,0	
42 070	32,9	31 051	24,3	17 270	13,5	24 939	19,5	-	-	12 638	9,9	
62 945	42,8	55 172	37,5	5 677	3,9	12 005	8,2	1 083	0,7	10 321	7,0	163
55 171	37,3	49 118	33,2	16 202	11,0	15 911	10,8	1 665	1,1	9 742	6,6	
43 306	34,3	35 786	28,4	12 933	10,3	16 494	13,1	-	-	17 637	14,0	
96 229	50,3	60 148	31,4	7 179	3,8	19 802	10,3	1 157	0,6	6 890	3,6	164
82 043	42,7	55 647	29,0	22 686	11,8	19 492	10,2	1 275	0,7	10 862	5,7	
65 897	40,3	38 641	23,6	18 702	11,4	21 655	13,2	-	-	18 608	11,4	
61 166	47,3	48 688	37,7	4 385	3,4	8 902	6,9	704	0,5	5 460	4,2	165
54 747	42,2	40 628	31,3	14 028	10,8	12 703	9,8	849	0,7	6 697	5,2	
42 759	38,2	31 124	27,8	10 751	9,6	13 170	11,8	-	-	14 166	12,7	
70 376	48,0	44 718	30,5	7 156	4,9	16 122	11,0	612	0,4	7 597	5,2	166
62 450	42,4	43 140	29,3	17 525	11,9	14 482	9,8	843	0,6	8 685	5,9	
47 397	37,4	30 406	24,0	14 262	11,2	16 891	13,3	-	-	17 892	14,1	
63 984	46,1	52 324	37,7	7 014	5,1	7 260	5,2	-	-	8 274	6,0	167
57 536	41,3	47 173	33,9	13 955	10,0	10 767	7,7	763	0,5	8 963	6,4	
45 247	37,9	33 233	27,8	11 166	9,3	12 887	10,8	-	-	16 929	14,2	
73 761	44,2	50 504	30,2	8 856	5,3	10 388	6,2	723	0,4	22 746	13,6	168
69 474	41,5	49 624	29,6	19 993	11,9	15 462	9,2	1 122	0,7	11 732	7,0	
51 442	35,4	34 300	23,6	20 683	14,3	15 850	10,9	-	-	22 846	15,7	
78 350	49,4	49 750	31,4	7 310	4,6	14 119	8,9	-	-	9 048	5,7	169
63 345	39,9	49 148	30,9	19 791	12,5	16 079	10,1	1 116	0,7	9 416	5,9	
50 867	37,6	33 832	25,0	14 805	10,9	19 101	14,1	-	-	16 856	12,4	
68 215	43,7	57 828	37,0	8 623	5,5	11 428	7,3	536	0,3	9 544	6,1	170
62 169	39,8	49 025	31,4	18 666	11,9	15 188	9,7	892	0,6	10 385	6,6	
49 656	36,2	33 679	24,6	15 463	11,3	18 613	13,6	-	-	19 676	14,4	
81 672	45,1	67 066	37,0	6 566	3,6	12 981	7,2	-	-	12 817	7,1	171
74 139	40,9	63 026	34,8	16 108	8,9	14 065	7,8	1 105	0,6	12 903	7,1	
59 531	37,9	47 584	30,3	12 850	8,2	13 587	8,7	-	-	23 449	14,9	
63 633	41,4	53 680	34,9	15 706	10,2	9 456	6,1	-	-	11 285	7,3	172
63 346	41,1	49 192	31,9	16 633	10,8	13 026	8,4	883	0,6	11 178	7,2	
49 240	35,7	32 253	23,4	22 498	16,3	13 204	9,6	-	-	20 771	15,1	
63 980	49,6	42 898	33,2	3 562	2,8	11 587	9,0	-	-	7 033	5,4	173
55 664	43,0	40 279	31,1	11 756	9,1	11 617	9,0	754	0,6	9 426	7,3	
44 662	39,6	28 438	25,2	11 924	10,6	11 991	10,6	-	-	15 661	13,9	
85 131	49,5	59 361	34,5	5 725	3,3	12 279	7,1	-	-	9 490	5,5	174
75 931	44,0	58 897	34,2	13 263	7,7	13 045	7,6	864	0,5	10 392	6,0	
63 250	42,3	45 280	30,3	10 582	7,1	12 928	8,6	-	-	17 495	11,7	
70 508	41,9	61 950	36,8	13 205	7,9	15 156	9,0	1 390	0,8	5 969	3,5	175
65 379	38,9	55 671	33,1	17 767	10,6	20 111	12,0	2 279	1,4	6 975	4,1	
50 518	38,0	36 843	27,7	12 628	9,5	21 757	16,4	-	-	11 309	8,5	
98 939	53,1	60 019	32,2	5 926	3,2	13 455	7,2	1 031	0,6	6 962	3,7	176
88 009	47,1	57 987	31,1	15 469	8,3	14 025	7,5	1 278	0,7	9 909	5,3	
69 972	44,2	42 114	26,6	11 825	7,5	16 640	10,5	-	-	17 679	11,2	

Wahlbeteiligung und Stimmabgabe bei der Bundestagswahl 1994

Wahlkreis		Wahl (E=Erststimmen, Z=Zweitstimmen)	Wahl berechtigte	Wähler		Abgegebene Stimmen ¹⁾			
Nr.	Name			Anzahl	% ²⁾	ungültig		gültig	
								Anzahl	%
Baden- (Letzte Landtagswahl)									
177	Rastatt	BW 94	E	236 969	186 162	78,6	3 548	1,9	182 614
			Z	236 969	186 162	78,6	2 970	1,6	183 192
		LW 96		236 529	156 577	66,2	2 939	1,9	153 638
178	Heidelberg	BW 94	E	189 835	155 786	82,1	2 026	1,3	153 760
			Z	189 835	155 786	82,1	1 713	1,1	154 073
		LW 96		187 680	127 539	68,0	2 115	1,7	125 424
179	Mannheim I	BW 94	E	142 502	106 553	74,8	1 329	1,2	105 224
			Z	142 502	106 553	74,8	1 265	1,2	105 288
		LW 96		138 408	80 306	58,0	1 264	1,6	79 042
180	Mannheim II	BW 94	E	160 071	132 812	83,0	1 730	1,3	131 082
			Z	160 071	132 812	83,0	1 490	1,1	131 322
		LW 96		158 461	107 131	67,6	1 897	1,8	105 234
181	Odenwald - Tauber	BW 94	E	206 140	164 524	79,8	3 108	1,9	161 416
			Z	206 140	164 524	79,8	2 487	1,5	162 037
		LW 96		207 588	139 849	67,4	2 724	1,9	137 125
182	Rhein-Neckar	BW 94	E	180 570	149 135	82,6	2 166	1,5	146 969
			Z	180 570	149 135	82,6	2 006	1,3	147 129
		LW 96		181 259	124 625	68,8	2 417	1,9	122 208
183	Pforzheim	BW 94	E	217 636	171 742	78,9	2 513	1,5	169 229
			Z	217 636	171 742	78,9	2 242	1,3	169 500
		LW 96		217 686	146 657	67,4	2 490	1,7	144 167
184	Calw	BW 94	E	188 779	147 362	78,1	2 250	1,5	145 112
			Z	188 779	147 362	78,1	1 859	1,3	145 503
		LW 96		188 380	126 454	67,1	1 691	1,3	124 763
185	Freiburg	BW 94	E	222 390	179 617	80,8	2 526	1,4	177 091
			Z	222 390	179 617	80,8	2 171	1,2	177 446
		LW 96		222 010	146 106	65,8	1 920	1,3	144 186
186	Lörrach - Müllheim	BW 94	E	205 750	158 831	77,2	2 286	1,4	156 545
			Z	205 750	158 831	77,2	1 840	1,2	156 991
		LW 96		206 031	129 079	62,7	2 150	1,7	126 929
187	Emmendingen - Lahr	BW 94	E	209 521	163 218	77,9	3 042	1,9	160 176
			Z	209 521	163 218	77,9	2 724	1,7	160 494
		LW 96		211 576	137 430	65,0	2 689	2,0	134 741
188	Offenburg	BW 94	E	189 465	145 082	76,6	3 034	2,1	142 048
			Z	189 465	145 082	76,6	2 806	1,9	142 276
		LW 96		190 067	120 863	63,6	2 731	2,3	118 132
189	Rottweil - Tuttlingen	BW 94	E	190 609	149 771	78,6	2 875	1,9	146 896
			Z	190 609	149 771	78,6	2 441	1,6	147 330
		LW 96		191 053	131 665	68,9	2 328	1,8	129 337
190	Schwarzwald-Baar	BW 94	E	148 010	114 718	77,5	1 749	1,5	112 969
			Z	148 010	114 718	77,5	1 488	1,3	113 230
		LW 96		147 009	98 360	66,9	1 346	1,4	97 014
191	Konstanz	BW 94	E	182 435	141 896	77,8	2 213	1,6	139 683
			Z	182 435	141 896	77,8	1 560	1,1	140 336
		LW 96		182 276	113 736	62,4	1 781	1,6	111 955
192	Waldshut	BW 94	E	140 717	107 729	76,6	1 957	1,8	105 772
			Z	140 717	107 729	76,6	1 651	1,5	106 078
		LW 96		140 461	88 771	63,2	1 545	1,7	87 222

Fußnoten siehe Seite 130.

und den letzten Landtagswahlen nach Bundestagswahlkreisen 1998

Von den gültigen Stimmen entfielen auf												Wahl- kreis Nr.
CDU, CSU ⁹⁾		SPD		F.D.P.		GRÜNE		PDS		Sonstige		
Anzahl	%	Anzahl	%	Anzahl	%	Anzahl	%	Anzahl	%	Anzahl	%	
Württemberg am 24. März 1996)												
98 296	53,8	53 211	29,1	9 902	5,4	13 791	7,6	-	-	7 414	4,1	177
89 160	48,7	52 853	28,9	16 909	9,2	14 199	7,8	1 139	0,6	8 932	4,9	
75 386	49,1	36 494	23,8	11 191	7,3	15 693	10,2	-	-	14 874	9,7	
66 359	43,2	61 945	40,3	6 144	4,0	13 740	8,9	1 125	0,7	4 447	2,9	178
60 144	39,0	51 248	33,3	13 987	9,1	20 952	13,6	1 807	1,2	5 935	3,9	
48 714	38,8	37 551	29,9	10 075	8,0	19 682	15,7	-	-	9 402	7,5	
44 771	42,5	43 972	41,8	2 229	2,1	9 394	8,9	954	0,9	3 904	3,7	179
38 569	36,6	42 099	40,0	6 985	6,6	10 355	9,8	1 600	1,5	5 680	5,4	
27 872	35,3	28 807	36,4	4 077	5,2	9 162	11,6	-	-	9 124	11,5	
59 691	45,5	51 410	39,2	4 825	3,7	10 472	8,0	720	0,5	3 964	3,0	180
53 967	41,1	45 001	34,3	12 565	9,6	12 844	9,8	1 150	0,9	5 795	4,4	
41 593	39,5	31 611	30,0	10 123	9,6	12 063	11,5	-	-	9 844	9,4	
88 382	54,8	49 390	30,6	4 827	3,0	10 360	6,4	-	-	8 457	5,2	181
82 616	51,0	46 627	28,8	12 259	7,6	10 644	6,6	767	0,5	9 124	5,6	
68 934	50,3	32 056	23,4	8 996	6,6	10 845	7,9	-	-	16 294	11,9	
72 402	49,3	52 667	35,8	4 759	3,2	10 865	7,4	-	-	6 276	4,3	182
65 105	44,3	48 459	32,9	12 399	8,4	13 324	9,1	988	0,7	6 854	4,7	
52 228	42,7	33 435	27,4	11 695	9,6	14 111	11,5	-	-	10 739	8,8	
76 153	45,0	59 602	35,2	8 382	5,0	15 091	8,9	907	0,5	9 094	5,4	183
71 572	42,2	53 672	31,7	17 328	10,2	13 929	8,2	1 139	0,7	11 860	7,0	
53 538	37,1	36 287	25,2	14 981	10,4	14 476	10,0	-	-	24 885	17,3	
76 961	53,0	44 195	30,5	5 721	3,9	9 926	6,8	-	-	8 309	5,7	184
66 886	46,0	40 090	27,6	16 605	11,4	11 013	7,6	925	0,6	9 984	6,9	
53 971	43,3	27 427	22,0	13 507	10,8	11 696	9,4	-	-	18 162	14,6	
74 296	42,0	63 116	35,6	4 446	2,5	27 675	15,6	1 759	1,0	5 799	3,3	185
63 121	35,6	55 569	31,3	15 271	8,6	33 626	18,9	2 672	1,5	7 187	4,1	
51 374	35,6	34 286	23,8	11 359	7,9	34 755	24,1	-	-	12 412	8,6	
71 166	45,5	60 143	38,4	6 278	4,0	12 885	8,2	-	-	6 073	3,9	186
62 780	40,0	54 750	34,9	14 369	9,2	16 370	10,4	1 256	0,8	7 466	4,8	
49 593	39,1	38 464	30,3	10 833	8,5	16 572	13,1	-	-	11 467	9,0	
76 865	48,0	55 064	34,4	5 614	3,5	15 289	9,5	907	0,6	6 437	4,0	187
67 349	42,0	54 513	34,0	14 457	9,0	15 969	9,9	1 085	0,7	7 121	4,4	
59 041	43,8	37 180	27,6	10 138	7,5	15 796	11,7	-	-	12 586	9,3	
82 845	58,3	39 402	27,7	3 832	2,7	10 135	7,1	889	0,6	4 945	3,5	188
69 132	48,6	41 757	29,3	11 394	8,0	12 225	8,6	898	0,6	6 870	4,8	
57 681	48,8	29 710	25,1	8 102	6,9	11 636	9,8	-	-	11 003	9,3	
78 814	53,7	41 338	28,1	7 673	5,2	9 880	6,7	-	-	9 191	6,3	189
73 055	49,6	39 940	27,1	13 969	9,5	10 181	6,9	736	0,5	9 449	6,4	
61 839	47,8	27 071	20,9	12 992	10,0	10 511	8,1	-	-	16 924	13,1	
58 751	52,0	34 915	30,9	4 776	4,2	9 067	8,0	-	-	5 460	4,8	190
51 868	45,8	33 413	29,5	11 531	10,2	9 657	8,5	665	0,6	6 096	5,4	
48 071	49,6	22 042	22,7	9 164	9,4	8 831	9,1	-	-	8 906	9,2	
72 774	52,1	43 187	30,9	5 412	3,9	13 905	10,0	-	-	4 405	3,2	191
61 464	43,8	42 888	30,6	13 831	9,9	14 744	10,5	1 271	0,9	6 138	4,4	
48 008	42,9	26 591	23,8	11 103	9,9	16 053	14,3	-	-	10 200	9,1	
55 661	52,6	29 852	28,2	4 628	4,4	9 661	9,1	-	-	5 970	5,6	192
49 519	46,7	30 000	28,3	10 384	9,8	9 825	9,3	659	0,6	5 691	5,4	
39 373	45,1	21 575	24,7	7 760	8,9	9 440	10,8	-	-	9 078	10,4	

Wahlbeteiligung und Stimmabgabe bei der Bundestagswahl 1994

Wahlkreis		Wahl (E=Erststimmen, Z=Zweitstimmen)	Wahl berechtigte	Wähler		Abgegebene Stimmen ¹⁾			
						ungültig		gültig	
Nr.	Name			Anzahl	% ²⁾	Anzahl	%	Anzahl	
Baden- (Letzte Landtagswahl)									
193	Reutlingen	BW 94	E	187 353	152 592	81,4	2 806	1,8	149 786
			Z	187 353	152 592	81,4	1 971	1,3	150 621
		LW 96		187 559	130 061	69,3	1 915	1,5	128 146
194	Tübingen	BW 94	E	168 823	139 114	82,4	1 934	1,4	137 180
			Z	168 823	139 114	82,4	1 693	1,2	137 421
		LW 96		169 001	119 178	70,5	1 568	1,3	117 610
195	Ulm	BW 94	E	202 929	164 497	81,1	2 185	1,3	162 312
			Z	202 929	164 497	81,1	2 320	1,4	162 177
		LW 96		202 650	137 003	67,6	2 064	1,5	134 939
196	Biberach	BW 94	E	215 066	169 890	79,0	2 580	1,5	167 310
			Z	215 066	169 890	79,0	2 328	1,4	167 562
		LW 96		216 773	145 563	67,1	2 220	1,5	143 343
197	Ravensburg - Bodensee	BW 94	E	232 071	182 757	78,8	2 410	1,3	180 347
			Z	232 071	182 757	78,8	1 966	1,1	180 791
		LW 96		231 692	151 782	65,5	2 214	1,5	149 568
198	Zollernalb - Sigmaringen	BW 94	E	193 581	150 266	77,6	2 596	1,7	147 670
			Z	193 581	150 266	77,6	2 271	1,5	147 995
		LW 96		194 400	129 664	66,7	2 301	1,8	127 363
162-198	Land insgesamt	BW 94	E	7 204 997	5 742 579	79,7	87 013	1,5	5 655 566
			Z	7 204 997	5 742 579	79,7	73 755	1,3	5 668 824
		LW 96		7 189 906	4 859 305	67,6	75 176	1,5	4 784 129
Bay (Letzte Landtagswahl)									
199	Altötting	BW 94	E	231 617	178 520	77,1	1 849	1,0	176 671
			Z	231 617	178 520	77,1	1 230	0,7	177 290
		LW 94		231 012	158 965	68,8	2 599	1,6	156 359
200	Freising	BW 94	E	226 484	172 402	76,1	1 670	1,0	170 732
			Z	226 484	172 402	76,1	1 224	0,7	171 178
		LW 94		225 883	152 777	67,6	2 197	1,4	150 578
201	Fürstenfeldbruck	BW 94	E	224 911	179 259	79,7	1 743	1,0	177 516
			Z	224 911	179 259	79,7	993	0,6	178 266
		LW 94		224 307	157 706	70,3	2 025	1,3	155 678
202	Ingolstadt	BW 94	E	221 545	169 488	76,5	1 380	0,8	168 108
			Z	221 545	169 488	76,5	1 684	1,0	167 804
		LW 94		221 062	149 791	67,8	2 828	1,9	146 959
203	München-Mitte	BW 94	E	160 578	116 690	72,7	819	0,7	115 871
			Z	160 578	116 690	72,7	446	0,4	116 244
		LW 94		159 652	99 754	62,5	1 014	1,0	98 723
204	München-Nord	BW 94	E	174 347	126 511	72,6	828	0,7	125 683
			Z	174 347	126 511	72,6	606	0,5	125 905
		LW 94		173 838	109 266	62,9	1 154	1,1	108 088
205	München-Ost	BW 94	E	167 647	127 062	75,8	947	0,7	126 115
			Z	167 647	127 062	75,8	487	0,4	126 575
		LW 94		167 058	110 460	66,1	1 103	1,0	109 334
206	München-Süd	BW 94	E	183 508	138 826	75,7	1 139	0,8	137 687
			Z	183 508	138 826	75,7	525	0,4	138 301
		LW 94		182 700	120 971	66,2	1 268	1,0	119 686

Fußnoten siehe Seite 130.

und den letzten Landtagswahlen nach Bundestagswahlkreisen 1998

Von den gültigen Stimmen entfielen auf												Wahl- kreis Nr.
CDU, CSU ³⁾		SPD		F.D.P.		GRÜNE		PDS		Sonstige		
Anzahl	%	Anzahl	%	Anzahl	%	Anzahl	%	Anzahl	%	Anzahl	%	
Württemberg am 24. März 1996)												
71 681	47,9	44 643	29,8	12 052	8,0	12 367	8,3	-	-	9 043	6,0	193
65 123	43,2	44 889	29,8	17 310	11,5	12 964	8,6	1 108	0,7	9 227	6,1	
52 002	40,6	27 208	21,2	17 074	13,3	16 718	13,0	-	-	15 144	11,8	
58 190	42,4	57 943	42,2	5 112	3,7	8 186	6,0	1 057	0,8	6 692	4,9	194
51 771	37,7	42 441	30,9	15 416	11,2	18 333	13,3	1 886	1,4	7 574	5,5	
42 751	36,3	28 423	24,2	12 291	10,5	20 310	17,3	-	-	13 835	11,8	
82 422	50,8	47 790	29,4	9 799	6,0	13 512	8,3	844	0,5	7 945	4,9	195
74 193	45,7	48 418	29,9	15 357	9,5	13 936	8,6	1 027	0,6	9 246	5,7	
59 510	44,1	31 194	23,1	11 004	8,2	17 290	12,8	-	-	15 941	11,8	
98 521	58,9	34 545	20,6	4 370	2,6	16 365	9,8	-	-	13 509	8,1	196
90 812	54,2	36 871	22,0	11 941	7,1	13 771	8,2	779	0,5	13 388	8,0	
74 479	52,0	21 529	15,0	8 822	6,2	15 186	10,6	-	-	23 327	16,3	
94 835	52,6	50 258	27,9	7 927	4,4	16 135	8,9	1 301	0,7	9 891	5,5	197
86 608	47,9	46 860	25,9	16 850	9,3	17 183	9,5	1 233	0,7	12 057	6,7	
69 493	46,5	29 562	19,8	13 696	9,2	19 774	13,2	-	-	17 043	11,4	
83 417	56,5	40 653	27,5	5 541	3,8	9 424	6,4	-	-	8 635	5,8	198
74 631	50,4	39 016	26,4	14 693	9,9	9 699	6,6	609	0,4	9 347	6,3	
63 354	49,7	26 056	20,5	11 153	8,8	10 494	8,2	-	-	16 306	12,8	
2 745 742	48,5	1 875 345	33,2	250 324	4,4	468 947	8,3	18 698	0,3	296 510	5,2	162-198
2 451 917	43,3	1 742 592	30,7	560 734	9,9	544 782	9,6	42 994	0,8	325 805	5,7	
1 974 619	41,3	1 199 123	25,1	458 478	9,6	580 801	12,1	-	-	571 108	11,9	

ern
am 25. September 1994)⁵⁾

106 724	60,4	43 175	24,4	6 300	3,6	10 087	5,7	-	-	10 385	5,9	199
101 249	57,1	41 631	23,5	11 609	6,5	9 792	5,5	755	0,4	12 254	6,9	
92 446	59,1	35 172	22,5	4 699	3,0	9 119	5,8	-	-	14 923	9,5	
99 290	58,2	40 653	23,8	5 179	3,0	13 337	7,8	-	-	12 273	7,2	200
95 705	55,9	40 945	23,9	9 937	5,8	11 093	6,5	955	0,6	12 543	7,3	
88 079	58,5	32 685	21,7	3 443	2,3	11 812	7,8	-	-	14 559	9,7	
98 659	55,6	50 583	28,5	7 530	4,2	12 037	6,8	-	-	8 707	4,9	201
92 779	52,0	46 672	26,2	13 828	7,8	12 626	7,1	966	0,5	11 395	6,4	
83 129	53,4	41 529	26,7	4 841	3,1	11 073	7,1	-	-	15 106	9,7	
105 374	62,7	44 717	26,6	3 061	1,8	7 688	4,6	735	0,4	6 533	3,9	202
94 906	56,6	47 032	28,0	7 513	4,5	7 918	4,7	650	0,4	9 785	5,8	
86 586	58,9	41 018	27,9	2 372	1,6	6 115	4,2	-	-	10 868	7,4	
43 297	37,4	47 242	40,8	5 438	4,7	13 985	12,1	1 393	1,2	4 516	3,9	203
39 921	34,3	39 789	34,2	10 344	8,9	18 731	16,1	2 199	1,9	5 260	4,5	
35 047	35,5	41 492	42,0	3 930	4,0	12 685	12,8	-	-	5 569	5,6	
55 458	44,1	50 359	40,1	4 818	3,8	7 562	6,0	1 061	0,8	6 425	5,1	204
51 880	41,2	43 525	34,6	10 245	8,1	11 657	9,3	1 606	1,3	6 992	5,6	
46 329	42,9	42 258	39,1	3 732	3,5	7 820	7,2	-	-	7 949	7,4	
60 889	48,3	43 125	34,2	6 303	5,0	8 771	7,0	744	0,6	6 283	5,0	205
56 061	44,3	40 177	31,7	12 630	10,0	10 029	7,9	1 190	0,9	6 488	5,1	
50 003	45,7	39 612	36,2	5 007	4,6	7 238	6,6	-	-	7 474	6,8	
61 904	45,0	48 884	35,5	7 399	5,4	10 885	7,9	1 151	0,8	7 464	5,4	206
60 472	43,7	43 933	31,8	13 184	9,5	11 994	8,7	1 450	1,0	7 268	5,3	
54 032	45,1	43 811	36,6	5 413	4,5	8 371	7,0	-	-	8 059	6,7	

Wahlbeteiligung und Stimmabgabe bei der Bundestagswahl 1994

Wahlkreis		Wahl (E=Erststimmen, Z=Zweitstimmen)	Wahl berechtigte	Wähler		Abgegebene Stimmen ¹⁾			
Nr.	Name			Anzahl	%	ungültig		gültig	
								Anzahl	%
Bay (Letzte Landtagswahl)									
207	München-West	BW 94	E	161 587	123 716	76,6	861	0,7	122 855
			Z	161 587	123 716	76,6	501	0,4	123 215
		LW 94		161 243	108 840	67,5	1 025	0,9	107 792
208	München-Land	BW 94	E	221 406	179 883	81,2	1 548	0,9	178 335
			Z	221 406	179 883	81,2	1 034	0,6	178 849
		LW 94		220 661	159 397	72,2	1 769	1,1	157 623
209	Rosenheim	BW 94	E	201 736	152 252	75,5	2 174	1,4	150 078
			Z	201 736	152 252	75,5	1 034	0,7	151 218
		LW 94		201 143	136 505	67,9	2 064	1,5	134 437
210	Starnberg	BW 94	E	235 419	187 501	79,6	1 702	0,9	185 799
			Z	235 419	187 501	79,6	1 086	0,6	186 415
		LW 94		234 590	169 010	72,0	2 561	1,5	166 446
211	Traunstein	BW 94	E	196 398	149 228	76,0	1 802	1,2	147 426
			Z	196 398	149 228	76,0	1 348	0,9	147 880
		LW 94		195 986	133 168	67,9	2 306	1,7	130 860
212	Weilheim	BW 94	E	223 060	172 191	77,2	1 625	0,9	170 566
			Z	223 060	172 191	77,2	1 132	0,7	171 059
		LW 94		222 117	153 921	69,3	2 627	1,7	151 289
213	Deggendorf	BW 94	E	145 470	99 854	68,6	1 214	1,2	98 640
			Z	145 470	99 854	68,6	861	0,9	98 993
		LW 94		145 227	86 094	59,3	1 626	1,9	84 466
214	Landshut	BW 94	E	218 449	162 687	74,5	2 597	1,6	160 090
			Z	218 449	162 687	74,5	1 478	0,9	161 209
		LW 94		217 929	143 838	66,0	2 003	1,4	141 832
215	Passau	BW 94	E	174 330	125 146	71,8	1 475	1,2	123 671
			Z	174 330	125 146	71,8	1 231	1,0	123 915
		LW 94		173 839	109 046	62,7	1 442	1,3	107 602
216	Rottal-Inn	BW 94	E	150 060	107 007	71,3	1 386	1,3	105 621
			Z	150 060	107 007	71,3	1 081	1,0	105 926
		LW 94		149 753	95 114	63,5	1 527	1,6	93 579
217	Straubing	BW 94	E	163 638	116 816	71,4	1 231	1,1	115 585
			Z	163 638	116 816	71,4	1 168	1,0	115 648
		LW 94		163 315	106 989	65,5	2 161	2,0	104 826
218	Amberg	BW 94	E	199 667	156 610	78,4	1 757	1,1	154 853
			Z	199 667	156 610	78,4	1 477	0,9	155 133
		LW 94		199 222	140 197	70,4	1 968	1,4	138 222
219	Regensburg	BW 94	E	219 659	167 137	76,1	1 486	0,9	165 651
			Z	219 659	167 137	76,1	1 390	0,8	165 747
		LW 94		218 873	149 741	68,4	1 833	1,2	147 901
220	Schwandorf	BW 94	E	205 631	151 205	73,5	2 012	1,3	149 193
			Z	205 631	151 205	73,5	1 721	1,1	149 484
		LW 94		205 345	137 335	66,9	2 711	2,0	134 618
221	Weiden	BW 94	E	171 028	134 483	78,6	1 438	1,1	133 045
			Z	171 028	134 483	78,6	1 308	1,0	133 175
		LW 94		170 868	121 790	71,3	1 991	1,6	119 796
222	Bamberg	BW 94	E	213 084	166 531	78,2	1 666	1,0	164 865
			Z	213 084	166 531	78,2	1 243	0,7	165 288
		LW 94		212 453	145 016	68,3	2 037	1,4	142 977

Fußnoten siehe Seite 130.

und den letzten Landtagswahlen nach Bundestagswahlkreisen 1998

Von den gültigen Stimmen entfielen auf												Wahl- kreis Nr.
CDU, CSU ³⁾		SPD		F.D.P.		GRÜNE		PDS		Sonstige		
Anzahl	%	Anzahl	%	Anzahl	%	Anzahl	%	Anzahl	%	Anzahl	%	
ern am 25. September 1994) ⁵⁾												
61 163	49,8	42 569	34,6	4 225	3,4	9 216	7,5	851	0,7	4 831	3,9	207
54 370	44,1	38 624	31,3	10 987	8,9	11 520	9,3	1 278	1,0	6 436	5,2	
49 903	46,3	38 122	35,4	4 287	4,0	8 266	7,7	-	-	7 214	6,7	
95 326	53,5	56 827	31,9	8 862	5,0	9 696	5,4	-	-	7 624	4,3	208
86 327	48,3	47 512	26,6	20 266	11,3	14 222	8,0	1 172	0,7	9 350	5,2	
79 726	50,6	47 392	30,1	7 621	4,8	10 709	6,8	-	-	12 175	7,7	
91 016	60,6	29 333	19,5	5 553	3,7	11 604	7,7	-	-	12 572	8,4	209
85 517	56,6	31 610	20,9	10 464	6,9	9 765	6,5	617	0,4	13 245	8,8	
77 805	57,9	26 492	19,7	3 368	2,5	8 281	6,2	-	-	18 491	13,8	
110 909	59,7	38 700	20,8	13 202	7,1	13 149	7,1	-	-	9 839	5,3	210
102 677	55,1	39 319	21,1	19 055	10,2	13 721	7,4	838	0,4	10 805	5,8	
97 226	58,4	35 949	21,6	7 199	4,3	11 660	7,0	-	-	14 412	8,7	
90 163	61,2	33 428	22,7	3 715	2,5	9 858	6,7	466	0,3	9 796	6,6	211
85 072	57,5	33 417	22,6	8 575	5,8	9 394	6,4	526	0,4	10 896	7,4	
76 510	58,5	27 778	21,2	2 617	2,0	10 376	7,9	-	-	13 579	10,4	
105 701	62,0	35 387	20,7	4 729	2,8	13 188	7,7	-	-	11 561	6,8	212
98 249	57,4	37 319	21,8	11 828	6,9	11 019	6,4	653	0,4	11 991	7,0	
89 251	59,0	32 287	21,3	3 446	2,3	9 859	6,5	-	-	16 446	10,9	
60 295	61,1	28 184	28,8	1 911	1,9	3 147	3,2	-	-	5 103	5,2	213
57 128	57,7	27 416	27,7	4 044	4,1	3 398	3,4	233	0,2	6 774	6,8	
47 487	56,2	23 283	27,6	1 716	2,0	3 313	3,9	-	-	8 667	10,3	
92 599	57,8	44 702	27,9	6 336	4,0	9 499	5,9	-	-	6 954	4,3	214
88 522	54,9	43 762	27,1	8 646	5,4	8 338	5,2	679	0,4	11 262	7,0	
79 853	56,3	36 020	25,4	4 071	2,9	8 758	6,2	-	-	13 130	9,3	
73 122	59,1	32 995	26,7	3 747	3,0	7 372	6,0	-	-	6 435	5,2	215
67 928	54,8	35 574	28,7	7 182	5,8	5 108	4,1	374	0,3	7 749	6,3	
61 336	57,0	28 764	26,7	3 732	3,5	4 194	3,9	-	-	9 576	8,9	
65 334	61,9	27 247	25,8	2 169	2,1	4 095	3,9	-	-	6 776	6,4	216
63 078	59,5	26 105	24,6	4 540	4,3	3 725	3,5	315	0,3	8 163	7,7	
56 070	59,9	21 881	23,4	1 527	1,6	3 664	3,9	-	-	10 437	11,2	
73 569	63,6	28 032	24,3	1 812	1,6	3 861	3,3	-	-	8 311	7,2	217
67 527	58,4	30 204	26,1	5 184	4,5	3 440	3,0	308	0,3	8 985	7,8	
60 854	58,1	25 353	24,2	1 774	1,7	4 153	4,0	-	-	12 692	12,1	
87 663	56,6	48 651	31,4	3 722	2,4	8 408	5,4	575	0,4	5 834	3,8	218
84 324	54,4	48 739	31,4	6 998	4,5	6 723	4,3	557	0,4	7 792	5,0	
78 210	56,6	42 970	31,1	2 714	2,0	5 842	4,2	-	-	8 486	6,1	
92 032	55,6	50 972	30,8	4 579	2,8	6 820	4,1	849	0,5	10 399	6,3	219
87 439	52,8	49 704	30,0	8 233	5,0	9 528	5,7	1 031	0,6	9 812	5,9	
78 780	53,3	45 742	30,9	3 250	2,2	7 514	5,1	-	-	12 615	8,5	
81 355	54,5	50 278	33,7	2 442	1,6	4 625	3,1	-	-	10 493	7,0	220
79 380	53,1	50 694	33,9	4 900	3,3	4 874	3,3	395	0,3	9 241	6,2	
73 076	54,3	42 893	31,9	1 698	1,3	4 853	3,6	-	-	12 098	9,0	
70 801	53,2	52 014	39,1	2 228	1,7	3 442	2,6	-	-	4 560	3,4	221
69 181	51,9	48 478	36,4	5 200	3,9	3 901	2,9	406	0,3	6 009	4,5	
65 777	54,9	39 945	33,3	3 050	2,5	3 576	3,0	-	-	7 448	6,2	
93 584	56,8	46 158	28,0	4 930	3,0	10 604	6,4	866	0,5	8 723	5,3	222
88 423	53,5	46 115	27,9	10 296	6,2	10 161	6,1	828	0,5	9 465	5,7	
79 663	55,7	38 461	26,9	3 852	2,7	9 427	6,6	-	-	11 574	8,1	

Wahlbeteiligung und Stimmabgabe bei der Bundestagswahl 1994

Wahlkreis		Wahl (E=Erststimmen, Z=Zweitstimmen)	Wahl berechtigte	Wahler		Abgegebene Stimmen ¹⁾			
Nr.	Name			Anzahl	% ²⁾	Anzahl	%	Anzahl	
Bay (Letzte Landtagswahl)									
223	Bayreuth	BW 94	E	139 048	107 253	77,1	935	0,9	106 318
			Z	139 048	107 253	77,1	890	0,8	106 363
		LW 94		138 703	94 131	67,9	1 242	1,3	92 881
224	Coburg	BW 94	E	163 958	131 786	80,4	1 490	1,1	130 296
			Z	163 958	131 786	80,4	989	0,8	130 797
		LW 94		163 565	117 309	71,7	1 505	1,3	115 803
225	Hof	BW 94	E	197 599	153 480	77,7	1 269	0,8	152 211
			Z	197 599	153 480	77,7	1 116	0,7	152 364
		LW 94		197 303	136 928	69,4	2 560	1,9	134 366
226	Kulmbach	BW 94	E	138 159	110 373	79,9	1 508	1,4	108 865
			Z	138 159	110 373	79,9	1 098	1,0	109 275
		LW 94		137 717	96 679	70,2	1 489	1,5	95 186
227	Ansbach	BW 94	E	229 463	178 490	77,8	1 799	1,0	176 691
			Z	229 463	178 490	77,8	1 451	0,8	177 039
		LW 94		228 937	157 392	68,7	2 052	1,3	155 336
228	Erlangen	BW 94	E	163 417	132 782	81,3	886	0,7	131 896
			Z	163 417	132 782	81,3	698	0,5	132 084
		LW 94		162 728	116 806	71,8	1 146	1,0	115 655
229	Fürth	BW 94	E	230 321	178 434	77,5	1 576	0,9	176 858
			Z	230 321	178 434	77,5	1 215	0,7	177 219
		LW 94		230 001	157 102	68,3	2 122	1,4	154 890
230	Nürnberg-Nord	BW 94	E	192 074	147 431	76,8	1 127	0,8	146 304
			Z	192 074	147 431	76,8	813	0,6	146 618
		LW 94		191 700	129 548	67,6	1 731	1,3	127 801
231	Nürnberg-Süd	BW 94	E	190 760	147 575	77,4	1 459	1,0	146 116
			Z	190 760	147 575	77,4	1 047	0,7	146 528
		LW 94		190 581	129 146	67,8	2 011	1,6	126 972
232	Roth	BW 94	E	212 334	171 949	81,0	1 292	0,8	170 657
			Z	212 334	171 949	81,0	1 018	0,6	170 931
		LW 94		211 892	152 953	72,2	1 715	1,1	151 234
233	Aschaffenburg	BW 94	E	172 656	135 832	78,7	1 616	1,2	134 216
			Z	172 656	135 832	78,7	1 372	1,0	134 460
		LW 94		171 878	111 491	64,9	1 896	1,7	109 588
234	Bad Kissingen	BW 94	E	213 159	170 603	80,0	1 548	0,9	169 055
			Z	213 159	170 603	80,0	1 523	0,9	169 080
		LW 94		212 469	148 586	69,9	2 317	1,6	146 263
235	Main-Spessart	BW 94	E	188 294	151 533	80,5	1 718	1,1	149 815
			Z	188 294	151 533	80,5	1 262	0,8	150 271
		LW 94		187 751	131 988	70,3	2 157	1,6	129 829
236	Schweinfurt	BW 94	E	191 718	152 003	79,3	2 421	1,6	149 582
			Z	191 718	152 003	79,3	2 260	1,5	149 743
		LW 94		191 312	133 760	69,9	2 032	1,5	131 724
237	Würzburg	BW 94	E	211 061	170 952	81,0	1 718	1,0	169 234
			Z	211 061	170 952	81,0	1 123	0,7	169 829
		LW 94		210 224	149 396	71,1	1 929	1,3	147 456
238	Augsburg-Stadt	BW 94	E	201 284	149 021	74,0	1 367	0,9	147 654
			Z	201 284	149 021	74,0	1 167	0,8	147 854
		LW 94		201 013	128 046	63,7	2 334	1,8	125 708

Fußnoten siehe Seite 130.

und den letzten Landtagswahlen nach Bundestagswahlkreisen 1998

Von den gültigen Stimmen entfielen auf												Wahl- kreis Nr.
CDU, CSU ³⁾		SPD		F.D.P.		GRÜNE		PDS		Sonstige		
Anzahl	%	Anzahl	%	Anzahl	%	Anzahl	%	Anzahl	%	Anzahl	%	
ern am 25. September 1994) ⁵⁾												
48 932	46,0	38 546	36,3	3 246	3,1	5 420	5,1	-	-	10 174	9,6	223
49 974	47,0	38 345	36,1	6 193	5,8	5 874	5,5	444	0,4	5 533	5,2	
42 689	46,0	32 779	35,3	2 282	2,5	4 918	5,3	-	-	10 213	11,0	
64 404	49,4	50 079	38,4	3 698	2,8	9 742	7,5	-	-	2 373	1,8	224
61 794	47,2	52 499	40,1	6 132	4,7	5 623	4,3	531	0,4	4 218	3,2	
53 416	46,1	49 915	43,1	2 328	2,0	5 810	5,0	-	-	4 336	3,7	
76 685	50,4	64 318	42,3	1 985	1,3	4 743	3,1	-	-	4 480	2,9	225
70 940	46,6	62 445	41,0	6 168	4,0	5 404	3,5	677	0,4	6 730	4,4	
64 300	47,9	55 770	41,5	2 015	1,5	5 057	3,8	-	-	7 224	5,4	
58 013	53,3	40 543	37,2	2 236	2,1	5 040	4,6	-	-	3 033	2,8	226
56 049	51,3	38 618	35,3	4 360	4,0	4 807	4,4	351	0,3	5 090	4,7	
50 971	53,5	32 780	34,4	1 414	1,5	4 058	4,3	-	-	5 963	6,3	
95 519	54,1	55 097	31,2	4 598	2,6	11 709	6,6	-	-	9 768	5,5	227
89 124	50,3	56 236	31,8	9 990	5,6	9 841	5,6	650	0,4	11 198	6,3	
84 195	54,2	47 780	30,8	3 583	2,3	7 754	5,0	-	-	12 024	7,7	
64 432	48,9	48 721	36,9	4 537	3,4	8 351	6,3	732	0,6	5 123	3,9	228
57 295	43,4	43 967	33,3	12 318	9,3	11 336	8,6	937	0,7	6 231	4,7	
51 114	44,2	44 409	38,4	5 516	4,8	8 456	7,3	-	-	6 160	5,3	
87 943	49,7	64 798	36,6	5 678	3,2	9 156	5,2	1 027	0,6	8 256	4,7	229
79 682	45,0	62 558	35,3	12 481	7,0	10 919	6,2	1 125	0,6	10 454	5,9	
70 777	45,7	60 172	38,8	4 575	3,0	8 320	5,4	-	-	11 046	7,1	
65 077	44,5	58 086	39,7	4 731	3,2	11 326	7,7	1 161	0,8	5 923	4,0	230
59 081	40,3	54 661	37,3	10 512	7,2	13 091	8,9	1 941	1,3	7 332	5,0	
52 885	41,4	54 086	42,3	4 164	3,3	9 624	7,5	-	-	7 042	5,5	
66 496	45,5	62 288	42,6	4 228	2,9	7 141	4,9	1 007	0,7	4 956	3,4	231
63 189	43,1	57 510	39,2	8 272	5,6	8 322	5,7	1 202	0,8	8 033	5,5	
55 827	44,0	54 010	42,5	3 129	2,5	6 246	4,9	-	-	7 760	6,1	
86 439	50,7	64 028	37,5	4 485	2,6	9 154	5,4	-	-	6 551	3,8	232
80 141	46,9	59 626	34,9	11 288	6,6	10 486	6,1	759	0,4	8 631	5,0	
72 824	48,2	57 557	38,1	3 998	2,6	8 325	5,5	-	-	8 530	5,6	
71 582	53,3	40 965	30,5	3 321	2,5	11 439	8,5	668	0,5	6 241	4,6	233
66 934	49,8	41 332	30,7	8 409	6,3	9 934	7,4	822	0,6	7 029	5,2	
57 176	52,2	33 488	30,6	3 061	2,8	8 256	7,5	-	-	7 607	6,9	
104 205	61,6	46 968	27,8	3 987	2,4	7 802	4,6	-	-	6 093	3,6	234
97 698	57,8	44 466	26,3	10 012	5,9	8 810	5,2	635	0,4	7 459	4,4	
89 537	61,2	35 454	24,2	4 348	3,0	8 355	5,7	-	-	8 569	5,9	
82 959	55,4	46 634	31,1	3 951	2,6	9 853	6,6	-	-	6 418	4,3	235
78 329	52,1	47 186	31,4	7 749	5,2	9 223	6,1	548	0,4	7 236	4,8	
71 085	54,8	38 419	29,6	3 374	2,8	8 752	6,7	-	-	8 199	6,3	
85 038	56,9	44 937	30,0	3 907	2,6	8 948	6,0	-	-	6 752	4,5	236
79 636	53,2	44 654	29,8	8 227	5,5	8 463	5,7	699	0,5	8 064	5,4	
71 023	53,9	39 023	29,6	3 521	2,7	7 819	5,8	-	-	10 538	8,0	
86 055	50,8	57 760	34,1	4 397	2,8	11 763	7,0	883	0,5	8 376	4,9	237
81 040	47,7	54 303	32,0	11 003	6,5	14 008	8,2	999	0,6	8 476	5,0	
71 283	48,3	47 911	32,5	4 831	3,3	12 465	8,5	-	-	10 966	7,4	
73 947	50,1	50 096	33,9	3 789	2,6	9 512	6,4	951	0,6	9 359	6,3	238
69 118	46,7	46 613	31,5	8 423	5,7	11 771	8,0	1 208	0,8	10 721	7,3	
58 154	46,3	39 117	31,1	2 963	2,4	10 928	8,7	-	-	14 546	11,6	

Wahlbeteiligung und Stimmabgabe bei der Bundestagswahl 1994

Wahlkreis		Wahl (E=Erststimmen, Z=Zweitstimmen)	Wahl berechtigte	Wähler		Abgegebene Stimmen ¹⁾			
Nr.	Name					ungültig		gültig	
				Anzahl	% ²⁾	Anzahl	%	Anzahl	
Bay (Letzte Landtagswahl)									
239	Augsburg-Land	BW 94	E	219 527	171 076	77,9	1 458	0,9	169 618
			Z	219 527	171 076	77,9	1 276	0,7	169 800
		LW 94		219 125	147 172	67,2	2 583	1,8	144 579
240	Donau-Ries	BW 94	E	169 683	128 357	75,6	1 575	1,2	126 782
			Z	169 683	128 357	75,6	1 123	0,9	127 234
		LW 94		169 123	112 846	66,7	2 763	2,4	110 079
241	Neu-Ulm	BW 94	E	218 724	164 112	75,0	1 404	0,9	162 708
			Z	218 724	164 112	75,0	1 121	0,7	162 991
		LW 94		217 916	132 745	60,9	3 360	2,5	129 379
242	Oberallgäu	BW 94	E	207 337	159 342	76,9	1 614	1,0	157 728
			Z	207 337	159 342	76,9	1 232	0,8	158 110
		LW 94		206 606	137 462	66,5	3 167	2,3	134 287
243	Ostallgäu	BW 94	E	225 665	170 772	75,7	2 156	1,3	168 616
			Z	225 665	170 772	75,7	1 076	0,6	169 696
		LW 94		224 912	149 326	66,4	3 063	2,1	146 254
199-243	Land insgesamt	BW 94	E	8 767 500	6 744 161	76,9	68 285	1,0	6 675 876
			Z	8 767 500	6 744 161	76,9	51 158	0,8	6 693 003
		LW 94		8 743 532	5 926 503	67,8	91 013	1,5	5 834 941
Saar (Letzte Landtagswahl)									
244	Saarbrücken I	BW 94	E	154 274	121 939	79,0	3 580	2,9	118 359
			Z	154 274	121 939	79,0	4 173	3,4	117 766
		LW 94		153 340	121 162	79,0	1 371	1,1	119 791
245	Saarbrücken II	BW 94	E	162 908	137 140	84,2	5 592	4,1	131 548
			Z	162 908	137 140	84,2	5 181	3,8	131 959
		LW 94		162 612	136 922	84,2	1 683	1,2	135 239
246	Saarlouis	BW 94	E	174 779	146 743	84,0	6 977	4,8	139 766
			Z	174 779	146 743	84,0	5 577	3,8	141 166
		LW 94		174 365	146 387	84,0	1 980	1,4	144 407
247	Sankt Wendel	BW 94	E	171 428	149 341	87,1	8 022	5,4	141 319
			Z	171 428	149 341	87,1	4 968	3,3	144 373
		LW 94		171 131	149 103	87,1	2 135	1,4	146 968
248	Homburg	BW 94	E	174 742	144 829	82,9	6 380	4,4	138 449
			Z	174 742	144 829	82,9	5 293	3,7	139 536
		LW 94		174 238	144 388	82,9	1 913	1,3	142 475
244-248	Land insgesamt	BW 94	E	838 131	699 992	83,5	30 551	4,4	669 441
			Z	838 131	699 992	83,5	25 192	3,6	674 800
		LW 94		835 686	697 962	83,5	9 082	1,3	688 880
Ber (Letzte Landtagswahl)									
249	Berlin-Mitte - Prenzlauer Berg	BW 94	E	175 056	132 826	75,9	1 344	1,0	131 482
			Z	175 056	132 826	75,9	1 176	0,9	131 650
		LW 95		171 607	108 090	63,0	2 234	2,1	105 856
250	Berlin-Tiergarten - Wedding - Nord-Charlottenburg	BW 94	E	187 113	139 551	74,6	2 082	1,5	137 469
			Z	187 113	139 551	74,6	2 113	1,5	137 438
		LW 95		182 663	120 113	65,8	3 086	2,6	117 027

Fußnoten siehe Seite 130.

und den letzten Landtagswahlen nach Bundestagswahlkreisen 1998

Von den gültigen Stimmen entfielen auf												Wahl- kreis Nr.
CDU, CSU ³⁾		SPD		F.D.P.		GRÜNE		PDS		Sonstige		
Anzahl	%	Anzahl	%	Anzahl	%	Anzahl	%	Anzahl	%	Anzahl	%	
ern am 25. September 1994) ⁵⁾												
98 558	58,1	45 900	27,1	5 038	3,0	10 571	6,2	-	-	9 551	5,8	239
90 791	53,5	44 562	26,2	11 126	6,8	11 244	6,8	671	0,4	11 406	6,7	
78 665	54,4	36 702	25,4	4 424	3,1	10 396	7,2	-	-	14 392	10,0	
77 305	61,0	32 369	25,5	3 108	2,5	6 737	5,3	-	-	7 263	5,7	240
72 585	57,0	32 293	25,4	7 097	5,6	7 010	5,5	376	0,3	7 873	6,2	
65 890	59,9	26 382	24,0	2 669	2,4	6 606	6,0	-	-	8 532	7,8	
95 353	58,6	44 099	27,1	4 018	2,5	8 741	5,4	-	-	10 497	6,5	241
86 239	52,9	44 528	27,3	11 206	6,9	9 302	5,7	684	0,4	11 032	6,8	
72 634	56,1	33 022	25,5	3 326	2,6	7 606	5,9	-	-	12 791	9,9	
90 987	57,7	37 975	24,1	6 245	4,0	12 189	7,7	-	-	10 332	6,6	242
83 184	52,6	39 384	24,9	12 639	8,0	11 756	7,4	703	0,4	10 444	6,6	
75 209	56,0	30 404	22,6	5 026	3,7	10 246	7,6	-	-	13 402	10,0	
101 471	60,2	41 870	24,8	5 441	3,2	10 125	6,0	-	-	9 709	5,8	243
96 258	56,7	39 897	23,5	10 832	6,4	9 862	5,8	632	0,4	12 215	7,2	
85 112	58,2	33 221	22,7	3 749	2,6	8 391	5,7	-	-	15 781	10,8	
3 657 627	54,8	2 050 292	30,7	206 814	3,1	402 398	6,0	15 120	0,2	343 625	5,1	199-243
3 427 196	51,2	1 983 979	29,6	430 125	6,4	419 763	6,3	36 575	0,5	395 365	5,9	
3 081 944	52,8	1 753 310	30,0	163 653	2,8	356 866	6,1	-	-	479 168	8,2	
land am 16. Oktober 1994)												
41 320	34,9	61 448	51,9	3 110	2,6	7 877	6,7	964	0,8	3 640	3,1	244
38 109	32,4	56 019	47,6	7 603	6,5	10 289	8,7	1 617	1,4	4 129	3,5	
42 024	35,1	58 208	48,6	3 680	3,1	10 253	8,6	-	-	5 626	4,7	
52 495	39,9	66 851	50,8	2 137	1,6	5 969	4,5	608	0,5	3 488	2,7	245
48 360	36,6	67 159	50,9	5 173	3,9	6 508	4,9	817	0,6	3 942	3,0	
51 358	38,0	69 500	51,4	2 472	1,8	6 318	4,7	-	-	5 591	4,1	
57 210	40,9	68 428	49,0	2 896	2,1	7 007	5,0	-	-	4 225	3,0	246
55 757	39,5	66 886	47,4	5 968	4,2	7 619	5,4	758	0,5	4 178	3,0	
58 547	40,5	69 310	48,0	2 820	2,0	7 650	5,3	-	-	6 080	4,2	
61 607	43,6	72 178	51,1	2 419	1,7	-	-	-	-	5 115	3,6	247
58 862	40,8	69 761	48,3	4 475	3,1	6 553	4,5	616	0,4	4 106	2,8	
61 384	41,8	71 455	48,6	2 401	1,6	6 004	4,1	-	-	5 724	3,9	
52 818	38,1	70 045	50,6	2 625	1,9	7 729	5,6	797	0,6	4 435	3,2	248
49 890	35,8	69 462	49,8	6 115	4,4	8 044	5,8	999	0,7	5 026	3,6	
52 558	36,9	71 618	50,3	2 833	2,0	7 862	5,5	-	-	7 604	5,3	
265 450	39,7	338 950	50,6	13 187	2,0	28 582	4,3	2 369	0,4	20 903	3,1	244-248
250 978	37,2	329 287	48,8	29 334	4,3	39 013	5,8	4 807	0,7	21 381	3,2	
265 871	38,6	340 091	49,4	14 206	2,1	38 087	5,5	-	-	30 625	4,4	
lin am 22. Oktober 1995)												
18 822	14,3	48 885	37,2	1 267	1,0	6 959	5,3	53 368	40,6	2 181	1,7	249
22 791	17,3	42 446	32,2	2 400	1,8	15 373	11,7	43 679	33,2	4 961	3,8	
21 874	20,7	20 216	19,1	1 158	1,1	17 094	16,1	36 281	34,3	9 233	8,7	
47 612	34,6	59 771	43,5	3 589	2,6	15 479	11,3	3 458	2,5	7 560	5,5	250
46 226	33,6	52 741	38,4	6 798	4,9	19 342	14,1	4 417	3,2	7 914	5,8	
45 772	39,1	32 685	27,9	2 807	2,4	20 387	17,4	3 123	2,7	12 253	10,5	

Wahlbeteiligung und Stimmabgabe bei der Bundestagswahl 1994

Wahlkreis		Wahl	Wahl	Wähler		Abgegebene Stimmen ¹⁾		
		(E=Erststimmen, Z=Zweitstimmen)	berechtigte			ungültig		gültig
Nr.	Name			Anzahl	% ²⁾	Anzahl	%	Anzahl
Ber (Letzte Landtagswahl)								
251	Berlin-Reinickendorf	BW 94	E	194 367	157 741	81,2	2 001	1,3
			Z	194 367	157 741	81,2	1 825	1,2
		LW 95		192 253	141 695	73,7	3 287	2,3
252	Berlin-Spandau	BW 94	E	162 231	128 868	79,4	1 592	1,2
			Z	162 231	128 868	79,4	1 561	1,2
		LW 95		160 840	114 406	71,1	2 445	2,1
253	Berlin-Zehlendorf - Steglitz	BW 94	E	222 667	186 948	84,0	1 866	1,0
			Z	222 667	186 948	84,0	1 592	0,9
		LW 95		220 586	170 705	77,4	2 435	1,4
254	Berlin-Charlottenburg - Wilmersdorf	BW 94	E	214 846	174 452	81,2	1 833	1,1
			Z	214 846	174 452	81,2	1 573	0,9
		LW 95		210 684	154 670	73,4	2 685	1,7
255	Berlin-Kreuzberg - Schöneberg	BW 94	E	190 150	145 562	76,6	1 732	1,2
			Z	190 150	145 562	76,6	1 720	1,2
		LW 95		185 609	125 243	67,5	2 689	2,1
256	Berlin-Tempelhof	BW 94	E	147 224	120 629	81,9	1 529	1,3
			Z	147 224	120 629	81,9	1 376	1,1
		LW 95		146 097	108 276	74,1	1 981	1,8
257	Berlin-Neukölln	BW 94	E	216 446	166 959	77,1	2 353	1,4
			Z	216 446	166 959	77,1	2 254	1,4
		LW 95		213 369	144 959	67,9	2 920	2,0
258	Berlin-Friedrichshain - Lichtenberg	BW 94	E	209 185	160 867	76,9	1 345	0,8
			Z	209 185	160 867	76,9	1 387	0,9
		LW 95		206 869	132 532	64,1	1 668	1,3
259	Berlin-Köpenick - Treptow	BW 94	E	172 684	137 954	79,9	1 232	0,9
			Z	172 684	137 954	79,9	1 120	0,8
		LW 95		172 255	116 678	67,7	1 676	1,4
260	Berlin-Hellersdorf - Marzahn	BW 94	E	203 646	154 684	76,0	1 255	0,8
			Z	203 646	154 684	76,0	1 285	0,8
		LW 95		204 517	125 299	61,3	1 591	1,3
261	Berlin-Hohenschönhausen - Pankow - Weißensee	BW 94	E	210 242	163 417	77,7	1 615	1,0
			Z	210 242	163 417	77,7	1 404	0,9
		LW 95		212 386	137 334	64,7	2 117	1,5
249-261	Land insgesamt	BW 94	E	2 505 857	1 970 458	78,6	21 779	1,1
			Z	2 505 857	1 970 458	78,6	20 386	1,0
		LW 95		2 479 735	1 700 000	68,6	30 814 ³⁾	1,8
Mecklenburg- (Letzte Landtagswahl)								
262	Wismar - Gadebusch - Grevesmühlen - Doberan - Bützow	BW 94	E	168 491	120 638	71,6	3 113	2,6
			Z	168 491	120 638	71,6	2 630	2,2
		LW 94		168 186	120 298	71,5	2 811	2,3
263	Schwerin - Hagenow	BW 94	E	165 934	123 222	74,3	2 740	2,2
			Z	165 934	123 222	74,3	2 437	2,0
		LW 94		165 688	123 010	74,2	2 849	2,3
264	Güstrow - Sternberg - Lübz - Parchim - Ludwigslust	BW 94	E	158 792	116 372	73,3	2 838	2,4
			Z	158 792	116 372	73,3	2 761	2,4
		LW 94		158 602	116 122	73,2	3 148	2,7

Fußnoten siehe Seite 130

und den letzten Landtagswahlen nach Bundestagswahlkreisen 1998

Von den gültigen Stimmen entfielen auf												Wahl- kreis Nr.	
CDU, CSU ³⁾		SPD		F.D.P.		GRÜNE		PDS		Sonstige			
Anzahl	%	Anzahl	%	Anzahl	%	Anzahl	%	Anzahl	%	Anzahl	%		
lin													
am 22. Oktober 1995)													
73 883	47,4	57 671	37,0	4 639	3,0	9 165	5,9	2 092	1,3	8 290	5,3	251	
67 710	43,4	54 239	34,8	11 645	7,5	11 330	7,3	2 523	1,6	8 469	5,4		
70 111	50,7	35 044	25,3	4 669	3,4	13 293	9,6	2 051	1,5	13 240	9,6		
55 111	43,3	54 562	42,9	4 014	3,2	6 258	4,9	2 019	1,6	5 312	4,2	252	
52 213	41,0	49 175	38,6	8 034	6,3	8 761	6,9	2 585	2,0	6 539	5,1		
52 480	46,9	32 489	29,0	3 487	3,1	10 140	9,1	2 103	1,9	11 262	10,1		
87 941	47,5	60 345	32,6	6 826	3,7	21 239	11,5	2 371	1,3	6 360	3,4	253	
78 120	42,1	56 659	30,6	18 651	10,1	22 175	12,0	3 326	1,8	6 425	3,5		
84 209	50,0	38 772	23,0	7 800	4,6	24 616	14,6	2 543	1,5	10 330	6,1		
72 931	42,2	62 025	35,9	6 480	3,8	22 632	13,1	2 987	1,7	5 564	3,2	254	
64 128	37,1	54 688	31,6	16 633	9,6	27 191	15,7	4 313	2,5	5 926	3,4		
66 276	43,6	38 600	25,4	6 760	4,4	27 799	18,3	3 010	2,0	9 540	6,3		
42 111	29,3	46 310	32,2	4 587	3,2	40 295	28,0	4 351	3,0	6 176	4,3	255	
39 556	27,5	50 017	34,8	7 563	5,3	33 122	23,0	7 690	5,3	5 894	4,1		
39 165	32,0	30 385	24,8	3 185	2,6	34 103	27,8	4 816	3,9	10 900	8,9		
61 002	51,2	41 408	34,8	3 355	2,8	7 597	6,4	1 572	1,3	4 166	3,5	256	
54 499	45,7	39 359	33,0	8 764	7,3	9 389	7,9	1 959	1,6	5 283	4,4		
55 556	52,3	26 031	24,5	3 742	3,5	10 561	9,9	1 524	1,4	8 881	8,4		
69 409	42,2	64 784	39,4	3 877	2,4	14 960	9,1	3 551	2,2	8 025	4,9	257	
64 895	39,4	60 406	36,7	8 435	5,1	16 953	10,3	4 544	2,8	9 472	5,8		
67 042	47,2	36 022	25,4	3 197	2,3	17 884	12,6	3 295	2,3	14 599	10,3		
25 861	16,2	48 932	30,7	1 695	1,1	6 807	4,3	70 824	44,4	5 403	3,4	258	
29 128	18,3	49 991	31,3	2 823	1,8	11 199	7,0	60 308	37,8	6 031	3,8		
28 984	22,1	25 323	19,4	1 297	1,0	13 388	10,2	51 511	39,4	10 361	7,9		
28 071	20,5	49 216	36,0	1 923	1,4	7 693	5,6	45 350	33,2	4 469	3,3	259	
29 049	21,2	49 545	36,2	2 864	2,1	7 804	5,7	42 315	30,9	5 257	3,8		
29 479	25,6	28 021	24,4	1 352	1,2	10 139	8,8	36 672	31,9	9 339	8,1		
26 394	17,2	41 044	26,8	1 468	1,0	4 768	3,1	75 000	48,9	4 755	3,1	260	
29 779	19,4	49 595	32,3	2 682	1,7	6 879	4,5	57 835	37,7	6 629	4,3		
29 786	24,1	21 744	17,6	1 226	1,0	8 549	6,9	50 509	40,8	11 894	9,6		
31 887	19,7	51 794	32,0	2 527	1,6	10 413	6,4	59 503	36,8	5 678	3,5	261	
34 123	21,1	54 220	33,5	3 357	2,1	9 690	6,0	54 023	33,3	6 600	4,1		
34 271	25,3	27 913	20,6	1 711	1,3	12 037	8,9	46 758	34,6	12 527	9,3		
641 035	32,9	686 747	35,2	46 247	2,4	174 265	8,9	326 446	16,8	73 939	3,8	249-261	
612 217	31,4	663 081	34,0	100 649	5,2	199 208	10,2	289 517	14,8	85 400	4,4		
625 005	37,4	393 245	23,6	42 391	2,5	219 990	13,2	244 196	14,6	144 359	8,6		

Vorpommern
am 16. Oktober 1994)

44 088	37,5	43 295	36,8	2 933	2,5	-	-	24 923	21,2	2 286	1,9	262
42 816	36,3	40 429	34,3	4 037	3,4	3 803	3,2	24 477	20,7	2 446	2,1	
42 100	35,8	41 367	35,2	4 369	3,7	3 821	3,3	22 875	19,5	2 955	2,5	
39 478	32,8	42 439	35,2	4 164	3,5	-	-	31 760	26,4	2 641	2,2	263
38 493	31,9	39 624	32,8	4 591	3,8	5 007	4,1	30 922	25,6	2 148	1,8	
37 432	31,2	39 663	33,0	5 195	4,3	5 422	4,5	29 777	24,8	2 672	2,2	
44 497	39,2	35 951	31,7	2 942	2,6	4 155	3,7	24 861	21,9	1 128	1,0	264
42 222	37,2	36 771	32,4	4 749	4,2	4 159	3,7	23 550	20,7	2 160	1,9	
41 463	36,7	36 998	32,7	5 012	4,4	4 358	3,9	22 437	19,9	2 706	2,4	

Wahlbeteiligung und Stimmabgabe bei der Bundestagswahl 1994

Wahlkreis		Wahl (E=Erststimmen, Z=Zweitstimmen)	Wahl berechtigte	Wähler		Abgegebene Stimmen ¹⁾			
Nr.	Name					ungültig		gültig	
				Anzahl	% ²⁾	Anzahl	%	Anzahl	
Mecklenburg- (Letzte Landtagswahl)									
265	Rostock	BW 94	E	178 485	132 287	74,1	1 857	1,4	130 430
			Z	178 485	132 287	74,1	1 758	1,3	130 529
		LW 94		178 150	132 036	74,1	2 151	1,6	129 885
266	Rostock-Land - Ribnitz-Damgarten - Teterow - Malchin	BW 94	E	124 126	89 974	72,5	2 721	3,0	87 253
			Z	124 126	89 974	72,5	2 349	2,6	87 625
		LW 94		123 647	89 894	72,7	2 623	2,9	87 271
267	Stralsund - Rügen - Grimmen	BW 94	E	154 766	108 031	69,8	2 866	2,7	105 165
			Z	154 766	108 031	69,8	2 727	2,5	105 304
		LW 94		154 532	108 410	70,2	3 261	3,0	105 149
268	Greifswald - Wolgast - Demmin	BW 94	E	137 843	99 104	71,9	2 255	2,3	96 849
			Z	137 843	99 104	71,9	2 392	2,4	96 712
		LW 94		137 490	98 881	71,9	2 769	2,8	96 112
269	Neubrandenburg - Altentreptow - Waren - Röbel	BW 94	E	148 598	111 506	75,0	2 462	2,2	109 044
			Z	148 598	111 506	75,0	2 275	2,0	109 231
		LW 94		148 694	111 614	75,1	2 674	2,4	108 940
270	Neustrelitz - Strasburg - Pasewalk - Ueckermünde - Anklam	BW 94	E	142 140	103 074	72,5	3 093	3,0	99 981
			Z	142 140	103 074	72,5	2 631	2,6	100 443
		LW 94		141 888	102 851	72,5	2 963	2,9	99 888
262-270	Land insgesamt	BW 94	E	1 379 175	1 004 208	72,8	23 945	2,4	980 263
			Z	1 379 175	1 004 208	72,8	21 960	2,2	982 248
		LW 94		1 376 877	1 003 116	72,9	25 249	2,5	977 867
Branden (Letzte Landtagswahl)									
271	Neuruppin - Kyritz - Wittstock - Pritzwalk - Perleberg	BW 94	E	165 549	117 216	70,8	1 583	1,4	115 633
			Z	165 549	117 216	70,8	1 192	1,0	116 024
		LW 94		165 476	89 738	54,2	1 580	1,8	88 158
272	Prenzlau - Angermünde - Schwedt - Templin - Gransee	BW 94	E	153 231	103 310	67,4	1 129	1,1	102 181
			Z	153 231	103 310	67,4	1 009	1,0	102 301
		LW 94		153 160	80 602	52,6	1 317	1,6	79 285
273	Oranienburg - Nauen	BW 94	E	153 322	110 920	72,3	1 182	1,1	109 738
			Z	153 322	110 920	72,3	891	0,8	110 029
		LW 94		153 208	86 973	56,8	1 311	1,5	85 662
274	Eberswalde - Bernau - Bad Freienwalde	BW 94	E	140 349	95 452	68,0	864	0,9	94 588
			Z	140 349	95 452	68,0	927	1,0	94 525
		LW 94		140 111	73 224	52,3	1 207	1,6	72 017
275	Brandenburg - Rathenow - Belzig	BW 94	E	166 370	115 551	69,5	1 552	1,3	113 999
			Z	166 370	115 551	69,5	1 156	1,0	114 395
		LW 94		166 404	91 332	54,9	1 413	1,5	89 919
276	Potsdam	BW 94	E	181 118	139 197	76,9	1 392	1,0	137 805
			Z	181 118	139 197	76,9	932	0,7	138 265
		LW 94		180 787	115 702	64,0	1 113	1,0	114 589
277	Fürstenwalde - Strausberg - Seelow	BW 94	E	171 476	123 800	72,2	1 667	1,3	122 133
			Z	171 476	123 800	72,2	1 102	0,9	122 698
		LW 94		171 277	97 520	56,9	1 406	1,4	96 114
278	Luckenwalde - Zossen - Jüterbog - Königs Wusterhausen	BW 94	E	179 950	133 432	74,1	1 413	1,1	132 019
			Z	179 950	133 432	74,1	1 103	0,8	132 329
		LW 94		179 617	106 521	59,3	1 441	1,4	105 080

Fußnoten siehe Seite 130.

und den letzten Landtagswahlen nach Bundestagswahlkreisen 1998

Von den gültigen Stimmen entfielen auf												Wahl- kreis Nr.
CDU, CSU ³⁾		SPD		F.D.P.		GRÜNE		PDS		Sonstige		
Anzahl	%	Anzahl	%	Anzahl	%	Anzahl	%	Anzahl	%	Anzahl	%	
Vorpommern am 16. Oktober 1994)												
34 859	26,7	43 270	33,2	3 205	2,5	5 702	4,4	42 557	32,6	837	0,6	265
36 049	27,6	43 228	33,1	3 371	2,6	6 569	5,0	39 079	29,9	2 233	1,7	
33 954	26,1	44 353	34,1	3 821	2,9	6 884	5,3	37 855	29,1	3 018	2,3	
40 302	46,2	25 492	29,2	2 784	3,2	-	-	17 986	20,6	689	0,8	266
37 970	43,3	23 467	26,8	3 671	4,2	2 739	3,1	18 001	20,5	1 777	2,0	
37 056	42,5	24 146	27,7	3 909	4,5	2 631	3,0	17 307	19,8	2 222	2,5	
51 114	48,6	25 622	24,4	2 132	2,0	-	-	24 924	23,7	1 373	1,3	267
48 009	45,6	23 872	22,7	2 963	2,8	3 271	3,1	24 848	23,6	2 341	2,2	
46 701	44,4	24 960	23,7	3 274	3,1	3 219	3,1	23 864	22,7	3 131	3,0	
47 429	49,0	21 346	22,0	2 336	2,4	2 635	2,7	21 035	21,7	2 068	2,1	268
46 069	47,6	20 154	20,8	3 278	3,4	2 883	3,0	21 994	22,7	2 334	2,4	
44 476	46,3	20 235	21,1	4 579	4,8	2 876	3,0	21 131	22,0	2 815	2,9	
46 974	43,1	29 232	26,8	2 266	2,1	-	-	28 589	26,2	1 983	1,8	269
42 982	39,3	29 648	27,1	3 179	2,9	3 926	3,6	27 137	24,8	2 359	2,2	
42 385	38,9	30 276	27,8	3 516	3,2	4 010	3,7	25 796	23,7	2 957	2,7	
45 924	45,9	27 095	27,1	2 823	2,8	-	-	22 405	22,4	1 734	1,7	270
43 664	43,5	25 836	25,7	3 597	3,6	2 856	2,8	21 827	21,7	2 663	2,7	
42 639	42,7	26 433	26,5	3 823	3,8	2 814	2,8	20 772	20,8	3 407	3,4	
394 665	40,3	293 742	30,0	25 585	2,6	12 492	1,3	239 040	24,4	14 739	1,5	262-270
378 274	38,5	283 029	28,8	33 436	3,4	35 213	3,6	231 835	23,6	20 461	2,1	
368 206	37,7	288 431	29,5	37 498	3,8	36 035	3,7	221 814	22,7	25 883	2,6	

burg

am 11. September 1994)

34 721	30,0	57 966	50,1	3 113	2,7	3 686	3,2	16 147	14,0	-	-	271
35 018	30,2	56 398	48,6	3 398	2,9	2 858	2,5	16 512	14,2	1 840	1,6	
17 737	20,1	51 400	58,3	2 188	2,5	2 091	2,4	12 200	13,8	2 542	2,9	
28 314	27,7	49 871	48,8	2 026	2,0	3 112	3,0	18 858	18,5	-	-	272
29 071	28,4	48 010	48,9	2 121	2,1	2 474	2,4	18 939	18,5	1 686	1,6	
15 155	19,1	45 115	56,9	1 603	2,0	2 095	2,6	13 551	17,1	1 766	2,2	
29 097	26,5	53 508	48,8	2 074	1,9	4 392	4,0	20 667	18,8	-	-	273
28 462	25,9	52 415	47,8	2 782	2,5	3 419	3,1	20 455	18,6	2 496	2,3	
14 517	16,9	48 032	56,1	1 696	2,0	2 500	2,9	15 616	18,2	3 301	3,9	
23 958	25,3	42 181	44,8	2 028	2,1	2 722	2,9	22 505	23,8	1 194	1,3	274
24 361	25,8	43 642	46,2	2 276	2,4	2 635	2,8	19 689	20,8	1 922	2,0	
13 198	18,3	38 663	53,7	1 465	2,0	2 265	3,1	14 380	20,0	2 046	2,8	
30 528	26,8	57 072	50,1	3 090	2,7	3 859	3,4	19 450	17,1	-	-	275
30 550	26,7	55 890	48,9	3 407	3,0	3 172	2,8	19 325	16,9	2 051	1,8	
16 093	17,9	50 692	56,4	2 478	2,8	2 422	2,7	14 674	16,3	3 562	4,0	
27 545	20,0	57 852	42,0	-	-	6 050	4,4	45 231	32,8	1 127	0,8	276
28 522	20,6	61 381	44,4	3 444	2,5	5 508	4,0	36 929	26,7	2 481	1,8	
15 854	13,8	57 460	50,1	2 624	2,3	4 428	3,9	31 140	27,2	3 083	2,7	
31 551	25,8	55 312	45,3	2 708	2,2	4 402	3,6	28 162	23,1	-	-	277
31 967	26,1	55 158	45,0	2 844	2,3	3 525	2,9	26 475	21,6	2 729	2,2	
16 895	17,6	51 611	53,7	1 906	2,0	2 778	2,9	20 143	21,0	2 781	2,9	
32 773	24,8	67 022	50,8	2 260	1,7	4 445	3,4	24 671	18,7	848	0,6	278
32 925	24,9	63 905	48,3	3 302	2,5	3 786	2,9	25 307	19,1	3 104	2,3	
17 262	16,4	59 561	56,7	2 093	2,0	3 099	2,9	19 396	18,5	3 669	3,5	

Wahlbeteiligung und Stimmabgabe bei der Bundestagswahl 1994

Wahlkreis		Wahl (E=Erststimmen, Z=Zweitstimmen)	Wahl berechtigte	Wähler		Abgegebene Stimmen ¹⁾			
Nr.	Name					ungültig		gültig	
				Anzahl	% ²⁾	Anzahl	%	Anzahl	
Branden (Letzte Landtagswahl)									
279	Frankfurt/Oder - Eisenhüttenstadt - Beeskow	BW 94	E	139 934	98 703	70,5	1 090	1,1	97 613
			Z	139 934	98 703	70,5	851	0,9	97 852
		LW 94		139 853	77 818	55,6	1 180	1,5	76 638
280	Cottbus - Guben - Forst	BW 94	E	179 276	128 007	71,4	1 514	1,2	126 493
			Z	179 276	128 007	71,4	1 111	0,9	126 896
		LW 94		179 207	98 718	55,1	1 731	1,8	96 987
281	Senftenberg - Calau - Spremberg	BW 94	E	152 193	105 856	69,6	1 555	1,5	104 301
			Z	152 193	105 856	69,6	1 465	1,4	104 391
		LW 94		152 282	81 609	53,6	1 658	2,0	79 951
282	Bad Liebenwerda - Finsterwalde - Herzberg - Lubben - Luckau	BW 94	E	152 195	112 023	73,6	1 818	1,6	110 205
			Z	152 195	112 023	73,6	1 408	1,3	110 615
		LW 94		152 298	89 404	58,7	1 785	2,0	87 619
271-282	Land insgesamt	BW 94	E	1 934 963	1 383 467	71,5	16 759	1,2	1 366 708
			Z	1 934 963	1 383 467	71,5	13 147	1,0	1 370 320
		LW 94		1 933 680	1 089 161	56,3	17 142	1,6	1 072 019
Sachsen- (Letzte Landtagswahl)									
283	Altmark	BW 94	E	181 917	129 511	71,2	1 434	1,1	128 077
			Z	181 917	129 511	71,2	1 447	1,1	128 064
		LW 94		181 679	102 687	56,5	4 223	4,1	98 464
284	Elbe-Havel-Gebiet und Haldensleben - Wolmirstedt	BW 94	E	167 413	118 001	70,5	1 576	1,3	116 425
			Z	167 413	118 001	70,5	1 402	1,2	116 599
		LW 94		166 514	95 163	57,2	4 713	5,0	90 450
285	Harz und Vorharzgebiet	BW 94	E	172 384	125 350	72,7	1 346	1,1	124 004
			Z	172 384	125 350	72,7	1 245	1,0	124 105
		LW 94		172 592	101 233	58,7	3 291	3,3	97 942
286	Magdeburg	BW 94	E	165 583	118 160	71,4	1 088	0,9	117 072
			Z	165 583	118 160	71,4	947	0,8	117 213
		LW 94		166 130	92 118	55,4	2 381	2,6	89 737
287	Magdeburg - Schönebeck - Wanzleben - Staßfurt	BW 94	E	186 435	130 571	70,0	1 615	1,2	128 956
			Z	186 435	130 571	70,0	1 552	1,2	129 019
		LW 94		186 635	105 305	56,4	3 900	3,7	101 405
288	Wittenberg - Gräfenhainichen - Jessen - Roßlau - Zerbst	BW 94	E	173 863	123 665	71,1	1 588	1,3	122 077
			Z	173 863	123 665	71,1	1 432	1,2	122 233
		LW 94		173 281	96 075	55,4	4 662	4,9	91 413
289	Dessau - Bitterfeld	BW 94	E	163 521	113 487	69,4	1 429	1,3	112 058
			Z	163 521	113 487	69,4	1 231	1,1	112 256
		LW 94		163 805	84 113	51,3	3 631	4,3	80 482
290	Bernburg - Aschersleben - Quedlinburg	BW 94	E	166 423	116 212	69,8	1 603	1,4	114 609
			Z	166 423	116 212	69,8	1 411	1,2	114 801
		LW 94		166 611	90 392	54,3	3 843	4,3	86 549
291	Halle-Altstadt	BW 94	E	158 477	110 252	69,6	1 086	1,0	109 166
			Z	158 477	110 252	69,6	929	0,8	109 323
		LW 94		158 670	82 820	52,2	2 542	3,1	80 278

Fußnoten siehe Seite 130.

und den letzten Landtagswahlen nach Bundestagswahlkreisen 1998

Von den gültigen Stimmen entfielen auf												Wahl- kreis Nr.	
CDU, CSU ³⁾		SPD		F.D.P.		GRÜNE		PDS		Sonstige			
Anzahl	%	Anzahl	%	Anzahl	%	Anzahl	%	Anzahl	%	Anzahl	%		
burg													279
am 11. September 1994)													
25 946	26,6	41 367	42,4	1 678	1,7	3 429	3,5	23 790	24,4	1 403	1,4		
25 507	26,1	43 031	44,0	1 980	2,0	2 746	2,8	21 999	22,5	2 589	2,6	280	
12 993	17,0	40 370	52,7	1 180	1,5	2 127	2,8	16 825	22,0	3 143	4,1		
38 796	30,7	52 494	41,5	5 017	4,0	4 193	3,3	24 632	19,5	1 361	1,1		
39 801	31,4	50 963	40,2	4 021	3,2	3 570	2,8	26 150	20,6	2 391	1,9	281	
19 390	20,0	49 068	50,6	2 190	2,3	2 590	2,7	19 699	20,3	4 050	4,2		
39 649	38,0	41 110	39,4	2 532	2,4	3 299	3,2	17 711	17,0	-	-		
38 868	37,2	40 281	38,6	2 714	2,6	2 701	2,6	17 655	16,9	2 172	2,1	282	
19 420	24,3	41 913	52,4	1 643	2,1	2 130	2,7	12 157	15,2	2 688	3,4		
42 165	38,3	49 048	44,5	3 996	3,6	-	-	14 996	13,6	-	-		
40 331	36,5	46 288	41,8	3 665	3,3	3 199	2,9	14 804	13,4	2 328	2,1	271-282	
22 186	25,3	46 537	53,1	2 477	2,8	2 508	2,9	10 847	12,4	3 064	3,5		
385 043	28,2	624 803	45,7	30 520	2,2	43 589	3,2	276 820	20,3	5 933	0,4		
385 383	28,1	617 362	45,1	35 954	2,6	39 593	2,9	264 239	19,3	27 789	2,0		
200 700	18,7	580 422	54,1	23 541	2,2	31 033	2,9	200 628	18,7	35 695	3,3		

Anhalt
am 26. Juni 1994)

48 439	37,8	49 427	38,6	2 817	2,2	4 034	3,1	21 634	16,9	1 726	1,3	283
47 860	37,4	46 647	36,4	3 841	3,0	4 401	3,4	22 736	17,8	2 579	2,0	
35 224	35,8	34 760	35,3	2 299	2,3	4 759	4,8	18 760	19,1	2 662	2,7	
47 614	40,9	42 330	36,4	2 616	2,2	4 448	3,8	18 177	15,6	1 240	1,1	284
46 252	39,7	42 071	36,1	3 573	3,1	4 006	3,4	18 527	15,9	2 170	1,9	
32 494	35,9	33 063	36,6	2 431	2,7	4 369	4,8	15 601	17,2	2 492	2,8	
50 705	40,9	44 976	36,3	2 661	2,1	5 412	4,4	18 849	15,2	1 401	1,1	285
49 383	39,8	44 110	35,5	3 797	3,1	4 314	3,5	19 943	16,1	2 558	2,1	
33 469	34,2	37 534	38,3	3 087	3,2	5 002	5,1	16 537	16,9	2 313	2,4	
38 150	32,6	42 435	36,2	1 828	1,6	5 433	4,6	26 689	22,8	2 537	2,2	286
36 648	31,3	42 428	36,2	3 029	2,6	5 307	4,5	27 421	23,4	2 380	2,0	
23 425	26,1	31 623	35,2	1 641	1,8	6 506	7,3	24 203	27,0	2 339	2,6	
52 310	40,6	44 602	34,6	2 609	2,0	4 494	3,5	22 872	17,7	2 069	1,6	287
49 624	38,5	44 477	34,5	3 865	3,0	4 199	3,3	24 322	18,9	2 532	2,0	
35 584	35,1	35 093	34,6	2 412	2,4	4 758	4,7	21 043	20,8	2 515	2,5	
52 178	42,7	39 422	32,3	4 578	3,8	4 560	3,7	19 677	16,1	1 662	1,4	288
49 954	40,9	40 735	33,3	5 267	4,3	4 582	3,7	18 949	15,5	2 746	2,2	
33 239	36,4	31 210	34,1	3 345	3,7	4 758	5,2	15 550	17,0	3 311	3,6	
44 116	39,4	37 239	33,2	6 005	5,4	5 310	4,7	17 889	16,0	1 499	1,3	289
44 232	39,4	36 767	32,8	5 200	4,6	4 453	4,0	19 086	17,0	2 518	2,2	
25 987	32,3	27 987	34,8	3 296	4,1	4 573	5,7	15 779	19,6	2 860	3,6	
45 449	39,7	42 687	37,2	3 913	3,4	4 011	3,5	18 549	16,2	-	-	290
45 517	39,6	39 202	34,1	4 640	4,0	3 819	3,3	19 311	16,8	2 312	2,0	
30 191	34,9	29 928	34,6	3 327	3,8	4 061	4,7	16 096	18,6	2 946	3,4	
35 919	32,9	36 111	33,1	7 275	6,7	4 986	4,6	23 997	22,0	878	0,8	291
36 582	33,5	33 103	30,3	7 003	6,4	5 485	5,0	24 753	22,6	2 397	2,2	
24 966	31,1	23 186	28,9	3 905	4,9	5 462	6,8	20 497	25,5	2 262	2,8	

Wahlbeteiligung und Stimmabgabe bei der Bundestagswahl 1994

Wahlkreis		Wahl (E=Erststimmen, Z=Zweitstimmen)	Wahl berechtigte	Wähler		Abgegebene Stimmen ¹⁾			
						ungültig		gültig	
Nr.	Name			Anzahl	% ²⁾	Anzahl	%	Anzahl	
Sachsen- (Letzte Landtagswahl)									
292	Halle-Neustadt - Saalkreis - Köthen	BW 94	E	175 333	122 546	69,9	1 869	1,5	120 677
			Z	175 333	122 546	69,9	1 678	1,4	120 870
			LW 94		174 805	93 257	53,3	3 533	3,8
293	Merseburg - Querfurt - Weißenfels	BW 94	E	158 671	108 793	68,6	1 854	1,7	106 939
			Z	158 671	108 793	68,6	1 578	1,5	107 215
			LW 94		158 427	81 823	51,6	3 761	4,6
294	Zeitz - Hohenmölsen - Naumburg - Nebra	BW 94	E	137 721	96 490	70,1	1 390	1,4	95 100
			Z	137 721	96 490	70,1	1 329	1,4	95 161
			LW 94		137 730	74 044	53,8	3 554	4,8
295	Eisleben - Sangerhausen - Hettstedt	BW 94	E	148 965	105 935	71,1	1 695	1,6	104 240
			Z	148 965	105 935	71,1	1 411	1,3	104 524
			LW 94		148 962	83 187	55,8	3 753	4,5
283-295	Land insgesamt	BW 94	E	2 156 706	1 518 973	70,4	19 573	1,3	1 499 400
			Z	2 156 706	1 518 973	70,4	17 590	1,2	1 501 383
			LW 94		2 155 841	1 182 217	54,8	47 787	4,0
Thü (Letzte Landtagswahl)									
296	Nordhausen - Worbis - Heiligenstadt	BW 94	E	165 332	128 717	77,9	3 589	2,8	125 128
			Z	165 332	128 717	77,9	2 819	2,2	125 898
			LW 94		165 015	128 659	78,0	2 910	2,3
297	Eisenach - Mühlhausen	BW 94	E	148 971	112 934	75,8	3 132	2,8	109 802
			Z	148 971	112 934	75,8	2 535	2,2	110 399
			LW 94		148 834	113 065	76,0	2 908	2,6
298	Sömmerda - Artern - Sondershausen - Langensalza	BW 94	E	160 555	117 386	73,1	3 715	3,2	113 671
			Z	160 555	117 386	73,1	3 190	2,7	114 196
			LW 94		160 624	117 291	73,0	3 541	3,0
299	Gotha - Arnstadt	BW 94	E	152 397	114 318	75,0	3 144	2,8	111 174
			Z	152 397	114 318	75,0	3 107	2,7	111 211
			LW 94		152 313	114 101	74,9	3 447	3,0
300	Erfurt	BW 94	E	154 677	112 570	72,8	2 657	2,4	109 913
			Z	154 677	112 570	72,8	2 203	2,0	110 367
			LW 94		154 386	111 953	72,5	2 361	2,1
301	Weimar - Apolda - Erfurt-Land	BW 94	E	149 934	112 563	75,1	2 918	2,6	109 645
			Z	149 934	112 563	75,1	2 736	2,4	109 827
			LW 94		149 577	112 541	75,2	2 841	2,5
302	Jena - Rudolstadt - Stadtroda	BW 94	E	175 703	133 588	76,0	2 967	2,2	130 621
			Z	175 703	133 588	76,0	2 703	2,0	130 885
			LW 94		175 381	133 186	75,9	3 188	2,4
303	Gera-Stadt - Eisenberg - Gera-Land I	BW 94	E	147 854	107 191	72,5	2 788	2,6	104 403
			Z	147 854	107 191	72,5	2 266	2,1	104 925
			LW 94		147 513	106 744	72,4	2 467	2,3
304	Altenburg - Schmöln - Greiz - Gera-Land II	BW 94	E	146 991	107 068	72,8	3 158	2,9	103 910
			Z	146 991	107 068	72,8	3 168	3,0	103 900
			LW 94		146 667	106 634	72,7	4 243	4,0
305	Saalfeld - Pößneck - Schleiz - Lobenstein - Zeulenroda	BW 94	E	149 695	111 511	74,5	3 086	2,8	108 425
			Z	149 695	111 511	74,5	2 021	1,8	109 490
			LW 94		149 513	111 373	74,5	2 320	2,1

Fußnoten siehe Seite 130.

und den letzten Landtagswahlen nach Bundestagswahlkreisen 1998

Von den gültigen Stimmen entfielen auf												Wahl- kreis Nr.
CDU, CSU ⁹⁾		SPD		F.D.P.		GRÜNE		PDS		Sonstige		
Anzahl	%	Anzahl	%	Anzahl	%	Anzahl	%	Anzahl	%	Anzahl	%	
Anhalt am 26. Juni 1994)												
48 780	40,4	35 382	29,3	4 793	4,0	4 446	3,7	26 045	21,6	1 231	1,0	292
46 144	38,2	36 717	30,4	6 783	5,6	4 045	3,3	24 579	20,3	2 602	2,2	
31 183	34,8	26 866	29,9	3 895	4,3	4 209	4,7	20 724	23,1	2 847	3,2	
45 700	42,7	33 768	31,6	5 568	5,2	3 571	3,3	17 963	16,8	369	0,3	293
44 728	41,7	33 511	31,3	5 316	5,0	3 418	3,2	17 982	16,8	2 260	2,1	
27 371	35,1	25 471	32,6	4 856	6,2	3 360	4,3	14 251	18,3	2 753	3,5	
41 445	43,6	29 461	31,0	3 921	4,1	3 594	3,8	14 315	15,1	2 364	2,5	294
40 396	42,5	29 617	31,1	4 277	4,5	3 097	3,3	15 157	15,9	2 617	2,8	
26 917	38,2	22 755	32,3	2 794	4,0	3 060	4,3	12 182	17,3	2 782	3,9	
45 473	43,6	34 585	33,2	4 210	4,0	2 621	2,5	17 351	16,6	-	-	295
44 974	43,0	32 808	31,4	4 377	4,2	2 425	2,3	17 446	16,7	2 494	2,4	
30 027	37,8	26 544	33,4	3 272	4,1	2 862	3,6	14 020	17,6	2 709	3,4	
596 278	39,8	512 425	34,2	52 794	3,5	56 920	3,8	264 007	17,6	16 976	1,1	283-295
582 294	38,8	502 193	33,4	60 968	4,1	53 551	3,6	270 212	18,0	32 165	2,1	
390 077	34,4	386 020	34,0	40 560	3,6	57 739	5,1	225 243	18,9	34 791	3,1	
ringen am 16. Oktober 1994)												
64 372	51,4	32 275	25,8	4 245	3,4	4 428	3,5	18 309	14,6	1 499	1,2	296
62 546	49,7	34 668	27,5	4 338	3,4	4 379	3,5	16 992	13,5	2 975	2,4	
64 739	51,5	33 673	26,8	3 167	2,5	3 876	3,1	16 391	13,0	3 903	3,1	
46 892	42,7	38 422	35,0	2 939	2,7	4 873	4,4	15 206	13,8	1 470	1,3	297
45 647	41,3	37 640	34,1	3 727	3,4	4 894	4,4	16 042	14,5	2 449	2,2	
47 086	42,7	36 682	33,3	3 079	2,8	4 753	4,3	15 344	13,9	3 213	2,9	
49 543	43,6	37 906	33,3	3 659	3,2	6 083	5,4	16 480	14,5	-	-	298
49 142	43,0	35 780	31,3	4 440	3,9	4 546	4,0	17 970	15,7	2 318	2,0	
50 208	44,1	34 793	30,6	3 715	3,3	4 278	3,8	17 611	15,5	3 145	2,8	
47 864	43,1	39 822	35,8	3 234	2,9	6 039	5,4	14 215	12,8	-	-	299
45 897	41,3	36 606	32,9	4 247	3,8	5 828	5,2	16 057	14,4	2 576	2,3	
47 280	42,7	36 004	32,5	3 291	3,0	5 138	4,6	15 119	13,7	3 822	3,5	
40 305	36,7	37 577	34,2	-	-	7 586	6,9	24 285	22,1	160	0,1	300
36 539	33,1	33 242	30,1	3 626	3,3	7 606	6,9	26 885	24,4	2 469	2,2	
37 767	34,5	31 797	29,0	2 649	2,4	6 446	5,9	25 794	23,5	5 139	4,7	
50 379	45,9	33 752	30,8	4 006	3,7	6 997	6,4	14 511	13,2	-	-	301
46 933	42,7	31 591	28,8	5 292	4,8	6 660	6,1	16 460	15,0	2 891	2,6	
48 708	44,4	30 653	27,9	4 592	4,2	5 934	5,4	15 427	14,1	4 386	4,0	
47 214	36,1	41 060	31,4	8 591	6,6	8 239	6,3	23 314	17,8	2 203	1,7	302
46 726	35,7	39 675	30,3	7 567	5,8	8 842	6,8	24 484	18,7	3 591	2,7	
48 822	37,6	40 215	30,9	4 978	3,8	8 053	6,2	22 651	17,4	5 279	4,1	
41 599	39,8	27 788	26,6	-	-	5 593	5,4	25 733	24,6	3 690	3,5	303
38 562	36,8	28 793	27,4	4 235	4,0	5 170	4,9	25 012	23,8	3 153	3,0	
40 410	38,8	27 779	26,6	3 038	2,9	4 934	4,7	24 154	23,2	3 962	3,8	
47 164	45,4	33 294	32,0	2 940	2,8	4 995	4,8	15 517	14,9	-	-	304
44 303	42,6	32 632	31,4	3 988	3,8	4 524	4,4	15 760	15,2	2 693	2,6	
45 339	44,3	31 607	30,9	2 832	2,8	4 091	4,0	15 069	14,7	3 453	3,4	
46 959	43,3	34 957	32,2	8 518	7,9	-	-	15 623	14,4	2 368	2,2	305
46 205	42,2	32 403	29,6	5 305	4,8	5 035	4,6	17 136	15,7	3 406	3,1	
48 087	44,1	31 458	28,8	3 937	3,6	4 538	4,2	16 660	15,3	4 373	4,0	

Wahlbeteiligung und Stimmabgabe bei der Bundestagswahl 1994

Wahlkreis		Wahl (E=Erststimmen, Z=Zweitstimmen)	Wahl berechtigte	Wähler		Abgegebene Stimmen ¹⁾		
						ungültig		gültig
Nr.	Name			Anzahl	% ²⁾	Anzahl	%	Anzahl
Thü (Letzte Landtagswahl)								
306	Meiningen - Bad Salzungen - Hildburghausen - Sonneberg	BW 94	E	204 796	155 784	76,1	5 330	150 454
			Z	204 796	155 784	76,1	4 309	151 475
			LW 94	204 740	155 228	75,8	4 767	150 461
307	Suhl - Schmalkalden - Ilmenau - Neuhaus	BW 94	E	198 577	150 422	75,7	4 388	146 034
			Z	198 577	150 422	75,7	4 089	146 333
			LW 94	198 388	150 343	75,8	4 377	145 966
296-307	Land insgesamt	BW 94	E	1 955 482	1 464 052	74,9	40 872	1 423 180
			Z	1 955 482	1 464 052	74,9	35 146	1 428 906
			LW 94	1 952 951	1 461 118	74,8	39 370	1 421 748
Sach (Letzte Landtagswahl)								
308	Delitzsch - Eilenburg - Torgau - Wurzen	BW 94	E	153 945	105 532	68,6	1 870	103 662
			Z	153 945	105 532	68,6	1 219	104 313
			LW 94	153 598	74 295	48,4	1 306	72 989
309	Leipzig I	BW 94	E	191 248	128 863	67,4	6 040	122 823
			Z	191 248	128 863	67,4	1 258	127 605
			LW 94	191 345	81 408	42,5	1 007	80 401
310	Leipzig II	BW 94	E	189 140	128 164	67,8	1 333	126 831
			Z	189 140	128 164	67,8	1 047	127 117
			LW 94	189 125	82 027	43,4	1 227	80 800
311	Leipzig-Land - Borna - Geithain	BW 94	E	188 643	132 909	70,5	1 618	131 291
			Z	188 643	132 909	70,5	1 209	131 700
			LW 94	188 247	89 366	47,5	1 315	88 051
312	Döbeln - Grimma - Oschatz	BW 94	E	149 178	104 712	70,2	1 871	102 841
			Z	149 178	104 712	70,2	1 335	103 377
			LW 94	148 896	76 409	51,3	1 571	74 838
313	Meißen - Riesa - Großenhain	BW 94	E	180 541	127 742	70,8	2 179	125 563
			Z	180 541	127 742	70,8	1 464	126 278
			LW 94	180 284	94 948	52,7	1 678	93 270
314	Hoyerswerda - Kamenz - Weißwasser	BW 94	E	160 410	112 612	70,2	1 698	110 914
			Z	160 410	112 612	70,2	1 047	111 565
			LW 94	159 907	83 810	52,4	1 188	82 622
315	Görlitz - Zittau - Niesky	BW 94	E	161 006	115 443	71,7	2 044	113 399
			Z	161 006	115 443	71,7	1 177	114 266
			LW 94	161 199	85 512	53,0	1 248	84 264
316	Bautzen - Löbau	BW 94	E	156 849	115 801	73,8	2 025	113 776
			Z	156 849	115 801	73,8	1 271	114 530
			LW 94	156 519	90 308	57,7	1 514	88 794
317	Pirna - Sebnitz - Bischofswerda	BW 94	E	165 418	121 296	73,3	2 170	119 126
			Z	165 418	121 296	73,3	1 384	119 912
			LW 94	165 202	91 960	55,7	1 413	90 547
318	Dresden I	BW 94	E	176 006	133 196	75,7	1 447	131 749
			Z	176 006	133 196	75,7	998	132 198
			LW 94	175 199	92 108	52,6	1 362	90 746
319	Dresden II	BW 94	E	194 236	140 156	72,2	1 704	138 452
			Z	194 236	140 156	72,2	1 344	138 812
			LW 94	194 147	97 483	50,2	1 527	95 956

Fußnoten siehe Seite 130.

und den letzten Landtagswahlen nach Bundestagswahlkreisen 1998

Von den gültigen Stimmen entfielen auf												Wahl- kreis Nr.
CDU, CSU ³⁾		SPD		F.D.P.		GRÜNE		PDS		Sonstige		
Anzahl	%	Anzahl	%	Anzahl	%	Anzahl	%	Anzahl	%	Anzahl	%	
ringen												
am 16. Oktober 1994)												
62 411	41,5	50 677	33,7	5 557	3,7	5 937	3,9	22 777	15,1	3 095	2,1	306
62 989	41,6	46 508	30,7	6 717	4,4	6 540	4,3	24 891	16,4	3 830	2,5	
64 299	42,7	44 932	29,9	5 947	4,0	6 399	4,3	24 510	16,3	4 374	2,9	
65 555	44,9	42 232	28,9	4 459	3,1	6 440	4,4	27 348	18,7	-	-	307
60 892	41,6	42 382	29,0	5 801	4,0	6 400	4,4	27 395	18,7	3 463	2,4	
62 863	43,1	40 643	27,8	4 426	3,0	5 601	3,8	26 826	18,4	5 607	3,8	
610 257	42,9	449 762	31,6	48 148	3,4	67 210	4,7	233 318	16,4	14 485	1,0	296-307
586 381	41,0	431 920	30,2	59 283	4,1	70 424	4,9	245 084	17,2	35 814	2,5	
605 608	42,6	420 236	29,8	45 651	3,2	64 041	4,5	235 556	16,6	50 656	3,6	
sen												
am 11. September 1994)												
51 134	49,3	30 058	29,0	3 616	3,5	-	-	18 854	18,2	-	-	308
47 663	45,7	28 585	27,4	4 069	3,9	4 554	4,4	17 234	16,5	2 208	2,1	
41 381	56,7	14 150	19,4	1 433	2,0	2 840	3,9	11 355	15,6	1 830	2,5	
53 264	43,4	-	-	6 819	5,6	26 114	21,3	36 626	29,8	-	-	309
45 505	35,7	40 039	31,4	4 621	3,6	8 044	6,3	26 758	21,0	2 638	2,1	
39 648	49,3	15 875	19,7	815	1,0	5 075	6,3	17 122	21,3	1 866	2,3	
45 807	36,1	38 500	30,4	3 850	3,0	8 754	6,9	27 232	21,5	2 688	2,1	310
44 214	34,8	38 933	30,6	4 903	3,9	8 903	7,0	27 684	21,8	2 480	2,0	
39 241	48,6	15 857	19,6	871	1,1	5 022	6,2	17 881	22,1	1 928	2,4	
65 112	49,6	37 103	28,3	3 071	2,3	7 261	5,5	18 744	14,3	-	-	311
61 143	46,4	38 270	29,1	5 117	3,9	5 851	4,4	18 872	14,3	2 447	1,9	
51 382	58,4	17 335	19,7	1 387	1,6	3 287	3,7	12 178	13,8	2 482	2,8	
57 340	55,8	26 461	25,7	3 403	3,3	-	-	15 637	15,2	-	-	312
51 081	49,4	26 016	25,2	3 959	3,8	4 313	4,2	15 979	15,5	2 029	2,0	
45 376	60,6	12 165	16,3	1 477	2,0	2 861	3,8	10 960	14,6	1 999	2,7	
66 900	53,3	26 030	20,7	6 139	4,9	6 316	5,0	20 178	16,1	-	-	313
64 528	51,1	26 934	21,3	4 805	3,8	5 934	4,7	20 838	16,5	3 239	2,6	
53 973	57,9	15 007	16,1	2 590	2,8	3 770	4,0	14 810	15,9	3 120	3,3	
56 710	51,1	25 234	22,8	3 823	3,4	-	-	25 147	22,7	-	-	314
52 903	47,4	26 142	23,4	3 438	3,1	3 656	3,3	23 027	20,6	2 399	2,2	
44 530	53,9	15 115	18,3	1 635	2,0	2 412	2,9	16 744	20,3	2 186	2,6	
64 574	56,9	26 078	23,0	3 690	3,3	-	-	19 057	16,8	-	-	315
61 629	53,9	22 719	19,9	3 469	3,0	4 652	4,1	18 395	16,1	3 402	3,0	
51 097	60,6	12 744	15,1	1 328	1,6	2 785	3,3	13 050	15,5	3 260	3,9	
68 605	60,3	21 829	19,2	3 795	3,3	-	-	18 112	15,9	1 435	1,3	316
64 885	56,7	20 686	18,1	3 920	3,4	4 542	4,0	17 198	15,0	3 299	2,9	
55 991	63,1	11 926	13,4	1 559	1,8	2 844	3,2	12 596	14,2	3 878	4,4	
71 266	59,8	22 249	18,7	-	-	6 917	5,8	18 694	15,7	-	-	317
67 917	56,6	21 768	18,2	4 347	3,6	4 975	4,1	17 909	14,9	2 996	2,5	
56 696	62,6	12 568	13,9	2 089	2,3	2 914	3,2	13 272	14,7	3 008	3,3	
62 801	47,7	23 949	18,2	3 531	2,7	11 237	8,5	26 674	20,2	3 557	2,7	318
60 204	45,5	23 700	17,9	5 571	4,2	10 765	8,1	28 592	21,6	3 366	2,5	
49 775	54,9	11 168	12,3	1 422	1,6	5 947	6,6	19 869	21,9	2 565	2,8	
64 874	46,9	25 074	18,1	3 353	2,4	9 850	7,1	30 540	22,1	4 761	3,4	319
62 773	45,2	24 774	17,8	5 233	3,8	10 200	7,3	32 177	23,2	3 655	2,6	
51 952	54,1	11 801	12,3	1 252	1,3	5 382	5,6	22 831	23,8	2 738	2,9	

Wahlbeteiligung und Stimmabgabe bei der Bundestagswahl 1994

Wahlkreis		Wahl (E=Erststimmen, Z=Zweitstimmen)	Wahl berechtigte	Wähler		Abgegebene Stimmen ¹⁾			
Nr.	Name			Anzahl	% ²⁾	ungültig		gültig	
		Anzahl	%			Anzahl			
					Sach (Letzte Landtagswahl)				
320	Dresden-Land - Freital - Dippoldiswalde	BW 94	E	171 069	127 224	74,4	2 279	1,8	124 945
			Z	171 069	127 224	74,4	1 231	1,0	125 993
		LW 94		170 525	97 338	57,1	1 359	1,4	95 979
321	Freiberg - Brand-Erbisdorf - Flöha - Marienberg	BW 94	E	168 044	126 413	75,2	1 977	1,6	124 436
			Z	168 044	126 413	75,2	1 459	1,2	124 954
		LW 94		167 572	93 851	56,0	1 560	1,7	92 291
322	Glauchau - Rochlitz - Hohenstein- Ernstthal - Hainichen	BW 94	E	176 608	129 260	73,2	2 105	1,6	127 155
			Z	176 608	129 260	73,2	1 372	1,1	127 888
		LW 94		176 484	96 875	54,9	1 614	1,7	95 261
323	Chemnitz I	BW 94	E	140 359	102 975	73,4	1 046	1,0	101 929
			Z	140 359	102 975	73,4	778	0,8	102 197
		LW 94		140 308	74 896	53,4	908	1,2	73 988
324	Chemnitz II - Chemnitz-Land	BW 94	E	154 639	115 610	74,8	1 416	1,2	114 194
			Z	154 639	115 610	74,8	1 085	0,9	114 525
		LW 94		154 239	85 584	55,5	1 126	1,3	84 458
325	Annaberg - Stollberg - Zschopau	BW 94	E	158 515	119 535	75,4	1 986	1,7	117 549
			Z	158 515	119 535	75,4	1 272	1,1	118 263
		LW 94		158 437	91 827	58,0	1 437	1,6	90 390
326	Aue - Schwarzenberg - Klingenthal	BW 94	E	152 323	111 710	73,3	1 978	1,8	109 732
			Z	152 323	111 710	73,3	1 147	1,0	110 563
		LW 94		152 139	81 336	53,5	1 219	1,5	80 117
327	Zwickau - Werdau	BW 94	E	199 213	142 008	71,3	1 815	1,3	140 193
			Z	199 213	142 008	71,3	1 362	1,0	140 646
		LW 94		198 354	97 639	49,2	1 445	1,5	96 194
328	Reichenbach - Plauen - Auerbach - Oelsnitz	BW 94	E	204 676	146 887	71,8	1 660	1,1	145 227
			Z	204 676	146 887	71,8	1 354	0,9	145 533
		LW 94		204 434	105 427	51,6	1 467	1,4	103 960
	Briefwahl	LW 94		X	229 408	X	1 542	0,7	227 866
308-328	Land insgesamt	BW 94	E	3 592 066	2 588 048	72,0	42 261	1,6	2 545 787
			Z	3 592 066	2 588 048	72,0	25 813	1,0	2 562 235
		LW 94		3 586 160	2 093 815	58,4	30 033	1,4	2 063 782
1-328	Insgesamt	BW 94	E	60 452 009	47 737 999	79,0	788 643	1,7	46 949 356
			Z	60 452 009	47 737 999	79,0	632 825	1,3	47 105 174

1) Bei den Landtagswahlen in Niedersachsen, Hessen, Rheinland-Pfalz, Berlin und den neuen Ländern Zweitstimmen.
2) Wahlbeteiligung.
3) CSU nur in Bayern.
4) Das Ergebnis der Landtagswahl am 01.03.1998 (s. Tabelle 3.2, S. 62) lag bei Redaktionsschluß nach Bundestagswahlkreisen noch nicht vor.
5) Bei der Landtagswahl handelt es sich um den Mittelwert der Erst- und Zweitstimmen (Gesamtstimmen = Erst- und Zweitstimmen : 2).
Bei den Wählern sind auch die ausgefallenen Stimmen enthalten, so daß die Zahl der Wähler und der abgegebenen Stimmen nicht identisch ist.
6) Darunter 6 131 ausgefallene Stimmen = 0,4 %.

und den letzten Landtagswahlen nach Bundestagswahlkreisen 1998

Von den gültigen Stimmen entfielen auf												Wahl- kreis Nr.	
CDU, CSU ³⁾		SPD		F.D.P.		GRÜNE		PDS		Sonstige			
Anzahl	%	Anzahl	%	Anzahl	%	Anzahl	%	Anzahl	%	Anzahl	%		
sen													
am 11. September 1994)													
76 139	60,9	24 365	19,5	5 622	4,5	-	-	18 819	15,1	-	-	320	
70 834	56,2	22 358	17,7	5 203	4,1	6 644	5,3	17 495	13,9	3 459	2,7		
61 471	64,0	12 801	13,3	1 823	1,9	3 850	4,0	12 537	13,1	3 497	3,6		
70 397	56,6	27 676	22,2	3 795	3,0	6 003	4,8	16 565	13,3	-	-	321	
66 586	53,3	28 255	22,6	4 787	3,8	4 839	3,9	16 911	13,5	3 576	2,9		
59 711	64,7	14 055	15,2	1 670	1,8	3 130	3,4	11 094	12,0	2 631	2,9		
65 978	51,9	39 448	31,0	4 616	3,6	-	-	17 113	13,5	-	-	322	
62 510	48,9	35 766	28,0	5 078	4,0	5 055	4,0	16 781	13,1	2 718	2,1		
58 774	61,7	17 448	18,3	1 668	1,8	3 129	3,3	11 944	12,5	2 298	2,4		
43 968	43,1	27 818	27,3	2 595	2,5	5 879	5,8	20 390	20,0	1 279	1,3	323	
41 479	40,6	28 330	27,7	4 008	3,9	5 381	5,2	20 901	20,5	2 118	2,1		
38 347	51,8	15 000	20,3	897	1,2	3 320	4,5	14 693	19,9	1 731	2,3		
52 960	46,4	33 696	29,5	3 982	3,5	5 280	4,6	18 276	16,0	-	-	324	
50 453	44,1	31 903	27,9	4 784	4,2	4 791	4,2	20 011	17,5	2 803	2,3		
46 875	55,5	16 825	19,9	1 300	1,5	3 070	3,6	14 307	16,9	2 081	2,5		
63 908	54,4	35 216	30,0	4 445	3,8	-	-	13 980	11,9	-	-	325	
61 411	51,9	30 170	25,5	4 430	3,7	4 112	3,5	14 601	12,3	3 539	3,0		
57 376	63,5	15 065	16,7	1 629	1,8	2 629	2,9	10 720	11,9	2 971	3,3		
60 662	55,3	28 913	26,3	3 571	3,3	-	-	16 586	15,1	-	-	326	
56 129	50,8	28 374	25,7	3 589	3,2	3 658	3,3	15 654	14,2	3 159	2,9		
49 043	61,2	13 840	17,3	1 132	1,4	2 477	3,1	11 092	13,8	2 533	3,2		
69 383	49,5	36 181	25,8	5 103	3,6	7 204	5,1	21 720	15,5	602	0,4	327	
66 729	47,4	37 848	26,9	5 534	3,9	5 623	4,0	21 581	15,3	3 331	2,4		
58 916	61,2	15 624	16,2	1 593	1,7	3 472	3,6	14 045	14,6	2 544	2,6		
70 487	48,5	41 509	28,6	7 121	4,9	6 610	4,6	18 914	13,0	606	0,4	328	
68 796	47,3	40 070	27,5	7 650	5,3	6 123	4,2	19 116	13,1	3 778	2,6		
61 251	58,9	19 048	18,3	2 371	2,3	4 107	4,0	13 421	12,9	3 762	3,6		
127 077	55,8	37 289	16,4	4 134	1,8	11 162	4,9	43 098	18,9	5 106	2,2		
1 302 249	51,2	597 387	23,5	85 940	3,4	107 425	4,2	437 858	17,2	14 928	0,6	308-328	
1 229 372	48,0	621 640	24,3	98 495	3,8	122 595	4,8	427 694	16,7	62 439	2,4		
1 199 883	58,1	342 706	16,6	36 075	1,7	85 485	4,1	339 619	16,5	60 014	2,9		
21 130 952	45,0	17 966 813	38,3	1 558 185	3,3	3 037 902	6,5	1 920 420	4,1	1 335 084	2,8	1-328	
19 517 156	41,4	17 140 354	36,4	3 258 407	6,9	3 424 315	7,3	2 066 176	4,4	1 698 766	3,6		

Teil III

Strukturdaten für die Wahlkreise zum 14. Deutschen Bundestag

Strukturdaten für die Wahlkreise

Wahlkreis		Gemein- den	Fläche	Bevölkerung				Bevölke- rungs- dichte am 31.12.1996
				25.05.1987	31.12.1996			
		am 31.12.1996		insgesamt		und zwar:		
						männlich	Deutsche	
Nr.	Name	Anzahl	km2	1 000				Einwohner je km ²
		1	2	3	4	5	6	7

Schleswig-

1	Flensburg - Schleswig	137	2 128,0	263,1	277,3	136,6	264,1	130
2	Nordfriesland - Dithmarschen-Nord	197	2 669,7	206,2	219,2	107,6	211,1	82
3	Steinburg - Dithmarschen-Süd	171	1 872,4	197,6	210,4	103,7	202,9	112
4	Rendsburg-Eckernförde	166	2 185,8	242,3	260,7	128,8	251,9	119
5	Kiel	1	116,8	237,8	243,7	117,9	223,0	2 086
6	Plön - Neumünster	87	1 154,2	195,7	209,0	103,5	199,7	181
7	Pinneberg	49	664,3	259,6	284,9	139,6	265,1	429
8	Segeberg - Stormarn-Nord	115	1 673,3	267,3	303,0	148,7	287,6	181
9	Ostholstein	52	1 532,3	198,8	215,6	104,2	207,6	141
10	Herzogtum Lauenburg - Stormarn-Süd	155	1 559,7	275,6	302,9	146,7	288,6	194
11	Lübeck	1	214,1	210,5	215,7	101,9	196,8	1 007
1-11	Land insgesamt	1 131	15 770,5	2 554,2	2 742,3	1 339,3	2 598,4	174

Ham

12	Hamburg-Mitte	1	60,6	214,7	316,8	117,5	175,9	5 229
13	Hamburg-Altona		78,3	225,9	240,3	114,9	199,0	3 068
14	Hamburg-Eimsbüttel		49,8	226,7	241,7	115,4	209,5	4 850
15	Hamburg-Nord		114,8	249,8	261,3	122,0	237,7	2 275
16	Hamburg-Wandsbek		66,7	242,7	253,1	119,6	226,4	3 796
17	Hamburg-Bergedorf		195,8	244,2	197,0	130,5	227,6	1 006
18	Hamburg-Harburg		189,2	188,7	197,8	104,0	172,3	1 046
12-18	Land insgesamt	1	755,2	1 592,8	1 708,0	823,9	1 448,5	2 262

Nieder

19	Aurich - Emden	28	1 399,8	218,4	233,0	113,9	223,8	166
20	Unterems	60	2 596,6	254,4	288,7	142,8	275,4	111
21	Friesland - Wilhelmshaven	25	1 095,9	195,1	200,1	98,0	190,0	183
22	Oldenburg - Ammerland	10	1 102,9	275,6	301,6	145,7	285,4	273
23	Delmenhorst - Wesermarsch - Oldenburg-Land	25	1 947,3	260,8	286,8	141,8	267,0	147
24	Cuxhaven	58	2 072,5	190,2	199,6	97,9	188,3	96
25	Stade - Rotenburg I	76	2 484,8	239,9	269,5	134,2	255,4	108
26	Mittelems	49	2 350,9	262,2	289,2	142,7	271,3	123
27	Cloppenburg - Vechta	23	2 230,1	216,9	263,0	131,3	249,1	118
28	Diepholz	47	1 987,4	183,4	205,5	101,7	193,6	103
29	Verden - Osterholz	23	1 438,3	207,4	235,4	116,1	221,7	164
30	Soltau-Fallingb. - Rotenburg II	45	2 724,3	184,9	206,8	102,7	195,5	76
31	Lüneburg - Lüchow-Dannenberg	70	2 541,7	178,4	209,7	102,1	199,1	83
32	Osnabrück-Land	29	1 916,0	210,3	249,9	124,3	236,3	130
33	Stadt Osnabrück	6	325,3	234,2	262,0	125,6	241,5	805
34	Nienburg - Schaumburg	74	2 074,2	262,4	288,1	140,7	268,4	139
35	Harburg	42	1 244,5	188,7	219,4	108,2	208,6	176
36	Stadt Hannover I	1	112,7	242,1	255,7	121,1	217,8	2 268
37	Stadt Hannover II		91,4	252,7	266,9	127,0	223,1	2 922
38	Hannover-Land I	9	1 273,3	289,2	315,5	154,5	289,3	248
39	Celle - Uelzen	54	2 998,5	257,2	275,9	133,5	259,4	92
40	Gifhorn - Peine	49	2 096,3	247,1	291,9	144,5	272,8	139
41	Hameln-Pyrmont - Holzminden	40	1 488,6	234,6	247,1	118,1	226,4	166
42	Hannover-Land II	11	812,7	256,3	274,9	133,3	255,2	338
43	Hildesheim	40	1 205,3	280,5	293,0	141,2	274,2	243
44	Salzgitter - Wolfenbüttel	38	946,1	226,4	239,4	116,5	217,9	253
45	Braunschweig	1	192,1	252,4	251,3	121,2	228,7	1 308
46	Heimstedt - Wolfsburg	27	877,8	222,7	225,9	110,4	206,0	257

zum 14. Deutschen Bundestag

Bevölkerung im Alter von ... bis unter ... Jahren 1996						Bevölkerungsbewegung 1996					Wahlkreis-Nr.
unter 15	15 - 18	18 - 25	25 - 35	35 - 60	60 und mehr	Lebendgeborene	Gestorbene	Zuzüge	Fortzüge	Zu- (+) bzw. Abnahme (-)	
%						je 1 000 Einwohner					
8	9	10	11	12	13	14	15	16	17	18	
Holstein											
16,9	3,2	8,0	16,8	33,6	21,5	11,2	11,6	57,1	49,8	+ 6,8	1
16,9	3,2	8,1	16,5	33,1	22,2	11,4	10,7	47,2	37,4	+ 10,4	2
17,1	3,2	7,3	16,2	33,8	22,4	11,1	12,0	45,5	36,0	+ 8,5	3
16,8	3,2	7,8	16,1	35,5	20,8	10,8	10,9	49,8	39,5	+ 10,3	4
13,0	2,3	8,8	21,7	32,9	21,3	10,2	11,3	54,5	62,9	- 9,5	5
15,9	3,0	7,8	16,8	34,6	22,0	9,8	11,5	56,2	47,1	+ 7,4	6
15,4	2,8	6,8	17,0	37,0	20,9	10,5	10,6	49,8	41,6	+ 8,1	7
16,6	3,1	7,2	16,9	37,2	18,9	10,8	10,2	52,8	42,3	+ 10,9	8
15,0	3,0	7,2	15,3	35,0	24,5	9,2	12,4	47,6	40,0	+ 4,5	9
16,0	3,0	6,8	15,9	36,8	21,5	10,3	11,2	56,6	43,9	+ 11,8	10
13,9	2,7	7,7	17,3	33,4	25,0	10,0	13,6	48,2	50,7	- 6,1	11
15,8	3,0	7,5	16,9	35,0	21,8	10,5	11,4	51,8	44,7	+ 6,1	1-11
burg											
											12
											13
											14
13,4	2,7	7,7	19,0	34,8	22,5	9,7	11,8	43,3	41,1	+ 0,0	15
											16
											17
											18
13,4	2,7	7,7	19,0	34,8	22,5	9,7	11,8	43,3	41,1	+ 0,0	12-18
sachsen											
17,9	3,5	8,2	16,2	33,0	21,2	11,8	10,7	35,7	31,1	+ 5,8	19
18,9	3,6	8,1	16,2	32,6	20,6	12,0	10,9	36,0	26,4	+ 10,7	20
16,2	3,1	7,5	16,3	34,3	22,7	10,2	11,5	43,4	42,0	+ 0,2	21
15,7	2,9	7,8	18,6	34,4	20,5	10,7	9,9	66,7	56,7	+ 10,8	22
17,3	3,2	7,4	16,6	35,2	20,4	10,9	10,3	46,5	41,4	+ 5,6	23
16,5	3,1	7,1	14,8	35,2	23,4	10,3	12,2	39,2	32,6	+ 4,7	24
17,8	3,3	7,8	16,7	34,6	19,7	11,6	10,4	42,4	32,4	+ 11,1	25
20,5	4,0	9,0	16,7	31,1	18,7	13,0	8,5	27,6	24,0	+ 8,1	26
21,4	4,1	9,2	17,6	30,5	17,2	14,4	8,2	35,4	29,3	+ 12,3	27
17,0	3,1	7,1	16,1	35,2	21,5	10,6	10,8	47,0	38,0	+ 8,7	28
17,2	3,2	7,1	16,1	36,6	19,7	10,6	10,6	47,2	40,1	+ 7,2	29
17,2	3,3	7,8	16,4	33,0	22,3	10,9	10,6	43,3	34,2	+ 9,4	30
16,1	3,0	7,7	17,0	33,8	22,4	10,5	11,4	51,3	40,1	+ 10,3	31
19,6	3,8	8,3	16,7	32,5	19,2	12,0	9,4	143,6	141,1	+ 5,1	32
13,7	2,7	9,6	19,3	32,2	22,4	10,2	10,9	58,5	65,5	- 7,7	33
16,6	3,2	7,2	16,0	33,7	23,3	10,4	12,3	44,7	37,2	+ 5,7	34
16,1	3,0	6,6	16,4	37,9	19,9	10,8	9,4	54,3	39,9	+ 15,8	35
12,6	2,4	8,2	19,7	33,4	23,6	9,7	12,2	58,6	57,2	- 1,1	36
											37
15,8	3,1	7,2	15,8	36,6	21,4	10,2	10,1	53,4	46,0	+ 7,6	38
16,6	3,4	7,7	15,2	33,4	23,7	10,3	12,5	37,5	32,0	+ 3,2	39
18,3	3,4	7,3	16,1	34,7	20,2	11,1	10,0	42,4	32,3	+ 11,2	40
15,5	3,0	7,1	15,0	33,4	26,0	9,8	13,3	42,4	38,9	+ 0,0	41
Im Wahlkreis 38 Hannover-Land I enthalten											42
15,6	3,1	7,5	16,2	34,0	23,6	10,0	12,0	30,8	27,3	+ 1,5	43
15,9	3,1	7,2	15,8	35,0	23,0	10,4	11,2	39,9	39,7	- 0,6	44
13,0	2,6	7,8	18,6	33,8	24,2	9,1	12,3	56,4	58,2	- 4,9	45
15,5	3,2	7,2	15,0	35,0	24,1	9,0	11,7	34,8	42,1	- 10,0	46

Strukturdaten für die Wahlkreise

Wahlkreis		Landwirtschaftliche Betriebe 1995				Bergbau- und verarbeitendes Gewerbe 1995		Kfz-Bestand am 1.7.1996		
		insgesamt	davon mit ... bis unter ... ha LF				Betriebe	Beschäftigte	insgesamt	dar. PKW, Kombi
			1 - 5	5 - 20	20 - 50	50 und mehr				
		Nr.	Name	je 1 000 Einwohner	%				je 1 000 Einwohner	
		19	20	21	22	23	24	25	26	27
Schleswig-										
1	Flensburg - Schleswig	13,4	25,4	17,3	20,5	36,8	0,4	48,3	606,1	82,6
2	Nordfriesland - Dithmarschen-Nord	23,5	22,9	18,3	25,3	33,4	0,3	17,1	662,2	80,9
3	Steinburg - Dithmarschen-Süd	17,1	25,7	17,5	22,5	34,3	0,5	57,5	646,3	81,1
4	Rendsburg-Eckernförde	13,4	25,6	18,5	22,5	33,4	0,4	32,1	638,1	82,9
5	Kiel	0,4	58,6	16,2	10,1	15,2	0,5	70,4	500,2	87,5
6	Plön - Neumünster	7,6	31,5	17,0	21,3	30,2	0,5	50,4	590,0	84,8
7	Pinneberg	5,9	34,4	30,5	20,5	14,6	0,6	62,1	601,9	86,0
8	Segeberg - Stormarn-Nord	9,5	31,4	18,7	22,0	28,0	0,8	76,0	687,3	84,5
9	Ostholstein	8,6	26,5	16,9	17,3	39,3	0,4	29,8	615,5	84,6
10	Herzogtum Lauenburg - Stormarn-Süd	7,2	32,1	16,9	17,3	33,7	0,7	73,2	646,3	86,1
11	Lübeck	0,9	47,8	14,9	13,4	23,9	0,5	79,8	514,1	87,9
1-11	Land insgesamt	9,4	27,7	18,5	21,4	32,4	0,5	56,5	611,5	84,4
Ham										
12	Hamburg-Mitte	0,9	71,3	15,5	7,7	5,6	0,4	69,2	473,8	88,2
13	Hamburg-Altona									
14	Hamburg-Eimsbüttel									
15	Hamburg-Nord									
16	Hamburg-Wandsbek									
17	Hamburg-Bergedorf									
18	Hamburg-Harburg									
12-18	Land insgesamt	0,9	71,3	15,5	7,7	5,6	0,4	69,2	473,8	88,2
Nieder										
19	Aurich - Emden	14,9	33,4	21,0	28,0	17,6	0,3	66,3	570,7	83,0
20	Unterems	18,3	28,6	22,0	34,4	15,0	0,3	25,0	594,4	82,4
21	Friesland - Wilhelmshaven	12,1	24,1	18,3	34,3	23,4	0,4	39,3	594,4	84,9
22	Oldenburg - Ammerland	8,3	34,7	23,1	26,4	15,7	0,5	53,6	600,7	84,5
23	Delmenhorst - Wesermarsch - Oldenburg-Land	13,3	23,4	18,2	28,9	29,5	0,5	69,2	626,5	84,0
24	Cuxhaven	20,1	23,1	19,5	30,6	26,8	0,4	31,5	645,4	81,9
25	Stade - Rotenburg I	19,3	27,8	24,3	21,8	26,1	0,4	48,1	674,1	81,0
26	Mittellems	22,1	24,1	27,1	35,2	13,6	0,7	79,4	608,0	81,5
27	Cloppenburg - Vechta	23,9	25,8	24,8	33,7	15,7	0,8	87,6	626,3	80,7
28	Diepholz	21,1	28,2	23,7	26,0	22,1	0,7	45,1	691,4	80,9
29	Verden - Osterholz	13,7	30,1	24,7	23,1	22,1	0,4	45,5	660,4	83,6
30	Soiltau-Fallingb. - Rotenburg II	13,1	26,7	20,2	20,0	33,1	0,4	69,8	643,5	83,3
31	Lüneburg - Lüchow-Dannenberg	12,2	31,0	17,4	16,9	34,6	0,6	61,0	620,1	83,1
32	Osnabrück-Land	16,7	31,3	28,6	28,7	11,4	0,7	98,4	634,8	83,3
33	Stadt Osnabrück	1,2	51,5	13,0	22,0	13,5	0,6	95,3	524,3	87,8
34	Nienburg - Schaumburg	14,6	30,3	24,9	24,2	20,6	0,7	69,6	691,0	84,3
35	Harburg	8,5	34,9	21,8	16,7	26,6	0,3	20,0	687,0	85,6
36	Stadt Hannover I	0,1	52,2	16,4	14,9	16,4	0,5	110,9	466,2	88,5
37	Stadt Hannover II									
38	Hannover-Land I	4,8	25,3	17,8	23,4	33,5	0,4	45,9	613,8	86,8
39	Celle - Uelzen	9,3	23,4	17,1	16,9	42,6	0,5	50,2	620,9	84,1
40	Gifhorn - Peine	9,7	28,4	19,4	21,2	31,1	0,3 ¹⁾	155,9 ¹⁾	630,5	84,5
41	Hamel-Pyrmont - Holzminden	6,9	29,0	18,6	20,7	31,7	0,6	92,7	613,4	85,9
42	Hannover-Land II	Im Wahlkreis 38 Hannover-Land I enthalten								
43	Hildesheim	5,3	17,6	17,0	30,6	34,8	0,6	84,3	579,2	86,9
44	Salzgitter - Wolfenbüttel	3,8	17,3	12,5	20,3	49,9	0,4	132,4	582,7	88,0
45	Braunschweig	0,8	43,8	14,9	12,9	28,4	0,5	88,1	565,8	88,4
46	Helmstedt - Wolfsburg	3,9	26,3	13,5	18,8	41,4	0,4 ¹⁾	44,2 ¹⁾	621,4	88,6

1) Die Angaben von Wolfsburg sind im Wkr. 40 enthalten.

zum 14. Deutschen Bundestag

Bautätigkeit und Wohnungswesen		Sozialversicherungspflichtige Arbeitnehmer am 31.03.1997					Arbeitslosenquote		Wahlkreis-Nr.
Fertiggestellte Wohnungen 1995	Bestand an Wohnungen am 31.12.1995	insgesamt	davon in der				Ende Dezember		
			Land- und Forstwirtschaft	Produzierendes Gewerbe	Handel und Verkehr	übrige Dienstleistungen	1996	1997	
je 1 000 Einwohner			%						
28	29	30	31	32	33	34	35	36	

Holstein

7,8	442,3	284,5	2,1	30,6	21,6	45,7	11,8	12,8	1
14,0	487,7	281,2	2,2	24,7	21,6	51,5	12,7	14,1	2
8,4	438,5	245,8	2,4	43,9	16,2	37,4	10,5	12,0	3
9,2	419,4	242,8	3,0	34,0	18,9	44,1	10,4	11,3	4
5,8	507,1	419,4	0,2	24,6	19,7	55,4	13,8	15,0	5
11,2	446,1	261,5	1,9	34,5	23,9	39,7	11,3	12,2	6
7,7	444,3	261,3	4,2	37,4	25,7	32,6	9,5	9,8	7
8,7	414,8	297,8	1,7	38,0	26,6	33,7	8,3	9,1	8
12,7	486,7	246,5	2,5	30,2	19,1	48,2	11,9	12,9	9
9,1	424,0	270,4	1,6	42,6	21,8	34,0	8,4	9,1	10
6,5	495,2	373,0	0,6	31,4	24,2	43,9	14,6	15,7	11
8,9	451,3	289,0	1,9	33,6	22,0	42,5	11,0	11,9	1-11

burg

									12
									13
									14
5,7	482,4	429,7	0,4	23,8	27,0	48,9	12,2	13,5	15
									16
									17
									18
5,7	482,4	429,7	0,4	23,8	27,0	48,9	12,2	13,5	12-18

sachsen

10,0	428,5	276,5	1,6	39,6	18,0	40,9	16,5	16,8	19
9,4	394,8	231,1	1,8	41,8	21,3	35,2	16,0	17,1	20
9,2	473,2	253,1	1,0	27,0	17,3	54,8	18,1	18,5	21
9,2	460,3	340,9	2,6	30,3	22,0	45,1	13,1	14,0	22
9,6	417,6	236,2	1,9	45,5	17,8	34,8	12,4	13,1	23
8,8	432,3	195,2	3,7	35,1	18,8	42,4	11,7	12,9	24
13,0	401,5	263,0	1,9	41,9	21,4	34,9	9,0	9,6	25
11,3	340,6	291,5	1,7	46,1	15,4	36,8	11,2	11,4	26
12,2	314,6	295,8	3,9	52,0	16,7	27,4	11,6	12,2	27
9,6	382,0	243,1	1,9	37,5	26,0	34,6	9,3	9,8	28
7,5	388,7	242,0	1,9	38,9	23,8	35,4	9,9	10,1	29
10,4	422,0	274,2	2,4	35,7	16,8	45,0	10,6	11,1	30
9,0	423,2	271,2	2,2	37,7	17,8	42,3	12,4	13,9	31
12,9	357,5	274,6	2,0	52,8	16,7	28,5	9,9	9,9	32
7,1	466,9	380,8	0,4	33,8	26,2	39,6	11,6	11,6	33
9,4	404,0	249,5	1,5	45,5	16,8	36,2	10,6	11,6	34
11,2	421,5	190,3	2,5	32,7	28,1	36,7	8,5	9,1	35
4,6	526,3	535,2	0,2	27,1	19,8	52,9	14,7	16,1	36
									37
9,5	437,0	270,7	1,2	34,9	32,1	31,8	9,7	10,6	38
7,8	427,7	267,5	2,2	35,2	18,9	43,7	12,0	13,4	39
12,9	400,0	198,4	1,2	44,4	18,5	35,8	14,1	14,2	40
6,2	447,4	295,6	1,3	43,7	14,0	40,9	13,7	14,8	41
Im Wahlkreis 38 enthalten		227,0	0,9	38,7	24,7	35,6	9,7	10,3	42
7,6	437,1	288,1	0,9	42,8	17,9	38,4	11,8	12,4	43
5,8	435,7	285,8	0,8	54,5	13,0	31,7	14,8	15,1	44
5,1	513,5	428,0	0,2	30,5	21,3	48,0	13,7	14,9	45
3,9	443,5	418,1	0,6	65,9	10,6	22,8	17,0	16,6	46

Strukturdaten für die Wahlkreise

Wahlkreis		Gemein- den	Fläche	Bevölkerung				Bevölke- rungs- dichte am 31.12.1996
				25.05.1987	31.12.1996			
		am 31.12.1996		insgesamt		und zwar:		
				männlich		Deutsche		
Nr	Name	Anzahl	km2	1 000				Einwohner je km²
		1	2	3	4	5	6	7
Nieder								
47	Goslar	20	1 060,7	184,3	187,6	90,2	175,9	177
48	Northeim - Osterode	23	1 807,2	208,2	214,5	104,0	198,3	119
49	Göttingen	29	1 117,1	245,0	267,2	130,4	244,6	239
19-49	Land insgesamt	1 032	47 612,2	7 162,1	7 815,1	3 815,6	7 259,9	164
Bre								
50	Bremen-Ost	2	122,2	243,0	251,6	119,4	217,0	2 058
51	Bremen-West		135,0	190,6	192,8	94,0	163,3	1 428
52	Bremerhaven - Bremen-Nord		147,0	226,5	233,4	113,3	200,3	1 588
50-52	Land insgesamt	2	404,2	660,1	677,8	326,6	580,6	1 677
Nordrhein-								
53	Aachen	1	160,8	229,7	247,8	123,5	206,6	1 541
54	Kreis Aachen	9	546,6	286,0	303,1	148,2	270,3	555
55	Heinsberg	10	627,9	212,7	241,4	119,1	218,5	385
56	Düren	15	941,2	233,8	260,1	128,7	236,1	276
57	Erfkreis I	7	525,3	286,0	318,6	157,3	282,8	606
58	Euskirchen - Erftkreis II	14	1 428,6	276,6	309,9	152,1	284,4	217
59	Köln I	1	95,4	217,5	229,6	113,1	181,0	2 407
60	Köln II		96,2	207,3	215,3	100,8	185,2	2 237
61	Köln III		123,0	265,9	276,2	134,2	217,4	2 246
62	Köln IV		90,6	237,6	243,3	118,6	191,3	2 687
63	Bonn	1	141,2	276,7	302,9	143,8	252,3	2 145
64	Rhein-Sieg-Kreis I	10	660,7	245,1	288,6	141,6	261,2	437
65	Rhein-Sieg-Kreis II	9	492,7	231,4	263,7	128,9	242,7	535
66	Oberbergischer Kreis	13	918,1	245,4	282,1	136,9	257,9	307
67	Rheinisch-Bergischer Kreis I	6	373,0	208,7	226,2	109,7	207,2	606
68	Leverkusen - Rheinisch- Bergischer Kreis II	3	143,6	195,7	207,7	100,9	183,3	1 447
69	Wuppertal I	1	89,3	189,9	198,0	95,1	165,1	2 219
70	Wuppertal II		79,1	175,8	181,8	86,6	152,9	2 298
71	Solingen - Remscheid	2	164,1	279,2	286,7	137,4	242,2	1 748
72	Mettmann I	6	183,8	254,2	273,5	132,8	242,2	1 489
73	Mettmann II	4	223,3	225,5	231,0	111,6	202,3	1 034
74	Düsseldorf I	1	129,6	294,5	295,0	137,4	245,9	2 276
75	Düsseldorf II		87,4	269,1	276,5	130,9	229,5	3 164
76	Neuss I	2	184,9	197,0	211,0	103,2	183,0	1 141
77	Neuss II	6	391,3	206,8	228,4	112,0	205,6	584
78	Mönchengladbach	1	170,4	249,6	266,9	128,1	237,7	1 566
79	Krefeld	1	137,6	232,3	247,8	120,2	208,7	1 801
80	Viersen	9	563,3	261,7	291,1	142,2	266,4	517
81	Kleve	16	1 231,4	261,0	291,0	143,9	266,4	236
82	Wesel I	7	678,0	218,9	242,8	119,4	222,1	358
83	Wesel II	6	364,3	207,2	225,2	109,6	200,8	618
84	Duisburg I	1	123,5	271,3	271,2	131,2	229,0	2 196
85	Duisburg II		109,3	254,1	261,5	127,1	209,7	2 392
86	Oberhausen	1	77,0	220,3	223,9	108,2	196,0	2 906
87	Mülheim	1	91,3	176,4	176,0	83,5	159,6	1 928
88	Essen I	1	41,1	198,3	192,4	90,8	173,3	4 680
89	Essen II		52,1	186,8	188,8	91,5	162,9	3 623
90	Essen III		117,1	238,4	230,7	108,5	208,8	1 969
91	Recklinghausen I	3	165,1	225,2	236,1	114,1	212,1	1 431
92	Recklinghausen II - Borken I	8	710,1	285,8	309,5	152,1	283,6	436

zum 14. Deutschen Bundestag

Bevölkerung im Alter von ... bis unter ... Jahren 1996						Bevölkerungsbewegung 1996					Wahlkreis-Nr.
unter 15	15 - 18	18 - 25	25 - 35	35 - 60	60 und mehr	Lebendgeborene	Gestorbene	Zuzüge	Fortzüge	Zu- (+) bzw. Abnahme (-)	
%						je 1 000 Einwohner					
8	9	10	11	12	13	14	15	16	17	18	
sachsen											
13,7	2,8	7,1	16,1	33,1	27,2	8,9	14,4	34,9	37,4	- 8,0	47
15,3	3,2	7,3	14,7	33,6	25,9	9,3	13,3	31,7	32,9	- 5,1	48
15,3	2,9	9,3	19,9	32,7	19,9	10,6	10,2	194,3	190,6	+ 4,1	49
16,5	3,2	7,8	16,7	34,0	21,8	10,7	10,9	53,9	49,2	+ 4,4	19-49
men											
13,6	2,7	7,6	17,3	35,2	23,5	9,6	11,9	42,2	41,0	- 1,0	50
15,4	3,2	8,2	16,0	33,8	23,5	10,3	12,0	41,2	50,8	- 11,3	51
13,9	2,8	7,7	17,1	34,9	23,5	9,8	11,9	42,0	42,8	- 2,9	52
Westfalen											
13,9	2,5	7,8	21,8	33,4	20,5	10,5	10,3	51,8	52,5	- 0,5	53
16,9	3,2	7,3	16,1	34,5	22,1	10,9	10,6	34,2	32,3	+ 2,3	54
18,4	3,5	7,5	16,0	34,2	20,4	10,8	9,8	36,2	25,6	+ 11,6	55
17,3	3,2	7,5	16,6	34,4	20,8	10,7	10,1	45,3	40,1	+ 5,8	56
15,9	3,2	7,6	16,7	36,6	20,0	10,2	9,7	42,0	36,8	+ 5,7	57
17,4	3,3	7,5	16,1	34,5	21,3	10,3	11,0	37,8	29,6	+ 7,6	58
14,2	2,6	7,5	19,3	35,3	21,0	10,8	10,5	41,8	43,5	- 1,4	59
14,5	2,6	7,3	19,3	34,7	21,5	10,5	9,6	109,5	72,6	+ 37,8	60
17,4	3,3	7,5	16,0	36,1	19,7	10,5	9,7	50,5	41,3	+ 10,0	61
18,6	3,6	7,7	15,8	33,0	21,4	11,1	11,4	33,0	28,5	+ 4,1	62
16,3	3,1	6,9	15,7	36,1	22,0	10,3	10,1	44,8	39,7	+ 5,3	63
15,1	3,0	7,3	16,6	34,8	23,2	9,4	10,6	42,5	36,9	+ 4,4	64
15,1	2,9	7,3	16,9	34,4	23,3	9,3	12,4	32,7	35,1	- 5,4	65
16,1	3,0	7,1	16,1	34,2	23,6	10,0	12,2	29,6	32,0	- 4,6	66
15,6	3,0	7,0	15,6	37,1	21,7	9,8	10,4	36,4	36,1	- 0,3	67
13,0	2,4	6,7	18,3	36,0	23,6	9,7	12,4	52,2	48,7	+ 0,8	68
16,3	3,1	7,2	16,4	36,7	20,4	10,5	9,2	42,0	34,9	+ 8,4	69
16,0	2,9	7,3	17,1	34,5	22,2	10,6	11,6	38,0	36,4	+ 0,6	70
15,5	2,8	7,2	17,4	34,8	22,3	9,9	10,9	31,0	37,5	- 7,4	71
17,3	3,1	6,8	16,3	35,3	21,2	10,7	10,7	39,5	30,4	+ 9,2	72
18,2	3,3	7,4	16,6	33,9	20,6	11,0	10,6	32,7	23,1	+ 10,0	73
17,0	3,3	7,2	15,8	35,6	21,1	9,8	10,2	33,0	27,3	+ 5,3	74
15,4	3,0	7,5	16,2	33,8	24,1	10,4	12,2	37,2	40,2	- 4,8	75
15,4	3,0	7,1	15,8	35,2	23,5	9,7	12,1	33,8	33,6	- 2,3	76
13,9	2,6	6,2	15,4	35,8	26,2	9,2	13,0	34,5	33,7	- 3,0	77
14,3	2,7	6,9	15,7	35,0	25,4	9,2	13,4	27,3	28,0	- 5,0	78
16,5	3,2	7,5	15,6	34,7	22,4	10,1	11,3	28,9	28,0	- 0,3	79
											80
											81
											82
											83
											84
											85
											86
											87
											88
											89
											90
											91
											92

Strukturdaten für die Wahlkreise

Wahlkreis		Landwirtschaftliche Betriebe 1995				Bergbau- und verarbeitendes Gewerbe 1995		Kfz-Bestand am 1.7.1996		
		insgesamt je 1 000	davon mit ... bis unter ... ha LF							
			1 - 5	5 - 20	20 - 50	50 und mehr	Betriebe	Beschäftigte	insgesamt	dar. PKW, Kombi
			%							
Nr.	Name	19	20	21	22	23	24	25	26	27

Nieder

47	Goslar	3,2	20,7	13,6	23,8	41,9	0,7	73,2	586,9	87,2
48	Northeim - Osterode	10,3	32,2	26,1	20,5	21,2	0,8	103,7	641,3	83,9
49	Göttingen	6,8	35,0	27,0	18,3	19,7	0,6	70,2	554,6	85,4
19-49	Land insgesamt	10,7	27,7	22,5	26,6	23,2	0,5	74,8	608,8	84,6

Bre

50	Bremen-Ost	0,6	36,0	18,9	19,9	25,2	0,5	112,1	497,2	88,1
51	Bremen-West	0,3	82,9	5,7	2,9	8,6	0,7	70,6	448,8	88,4
52	Bremerhaven - Bremen-Nord	0,5	40,6	17,6	18,2	23,6	0,5	104,1	488,0	88,2
50-52	Land insgesamt									

Nordrhein-

53	Aachen	1,0	28,0	21,6	34,3	16,1	0,5	88,0	499,9	87,1
54	Kreis Aachen	2,5	30,6	24,0	31,5	13,9	0,4	79,2	561,4	87,0
55	Heinsberg	5,6	16,7	23,6	44,5	15,2	0,5	61,4	587,7	85,8
56	Düren	5,0	13,5	17,8	39,3	29,4	0,5	79,5	595,6	85,8
57	Erftkreis I	1,8	16,3	19,7	30,9	33,0	0,3	69,6	594,7	87,5
58	Euskirchen - Erftkreis II	10,7	29,7	30,9	21,1	18,2	0,5	57,2	647,7	83,0
59	Köln I	0,2	33,9	14,9	16,1	35,1	0,3	75,7	525,8	88,3
60	Köln II									
61	Köln III									
62	Köln IV									
63	Bonn	0,3	54,3	26,1	10,9	8,7	0,3	41,8	544,1	89,6
64	Rhein-Sieg-Kreis I	3,8	36,8	28,0	22,6	12,7	0,4	53,9	597,4	87,0
65	Rhein-Sieg-Kreis II									
66	Oberbergischer Kreis	6,3	41,8	27,4	19,8	11,0	0,9	124,4	623,2	85,1
67	Rheinisch-Bergischer Kreis I	2,8	42,5	28,6	19,6	9,3	0,5	60,9	645,2	87,5
68	Leverkusen - Rheinisch-Bergischer Kreis II	0,5	32,9	36,7	20,3	10,1	0,3	255,6	559,4	89,3
69	Wuppertal I	0,5	44,3	30,7	17,7	7,3	0,8	116,7	521,8	87,5
70	Wuppertal II									
71	Solingen - Remscheid	0,7	44,5	31,5	15,5	8,5	1,2	144,3	562,0	87,6
72	Mettmann I	1,2	39,2	19,8	24,1	17,0	0,9	114,7	595,6	88,1
73	Mettmann II									
74	Düsseldorf I	0,4	64,1	12,6	12,6	10,7	0,4	89,3	560,8	89,0
75	Düsseldorf II									
76	Neuss I	2,1	21,0	20,0	37,1	21,9	0,5	87,9	606,5	88,5
77	Neuss II									
78	Mönchengladbach	0,9	24,9	20,9	36,9	17,3	0,6	89,6	548,0	88,5
79	Krefeld	0,7	41,2	16,4	23,6	18,8	0,6	129,0	507,9	89,1
80	Viersen	4,3	26,7	23,8	37,9	11,5	0,7	83,5	606,7	86,2
81	Kleve	10,9	33,5	19,5	32,6	14,4	0,5	51,0	588,9	84,6
82	Wesel I	4,9	30,1	25,4	31,6	13,0	0,4	74,7	582,5	87,0
83	Wesel II									
84	Duisburg I	0,2	32,4	17,1	29,7	20,7	0,3	93,5	496,3	88,7
85	Duisburg II									
86	Oberhausen	0,2	56,0	24,0	14,0	6,0	0,3	54,8	519,7	88,9
87	Mülheim	0,6	47,1	24,0	18,3	10,6	0,4	81,2	569,7	88,8
88	Essen I									
89	Essen II	0,3	47,7	17,4	21,3	13,5	0,4	54,2	529,6	88,7
90	Essen III									
91	Recklinghausen I	1,9	29,9	28,7	32,0	9,5	0,4	79,3	542,8	88,3
92	Recklinghausen II - Borken I									

zum 14. Deutschen Bundestag

Bautätigkeit und Wohnungswesen		Sozialversicherungspflichtige Arbeitnehmer am 31.03.1997					Arbeitslosenquote		Wahlkreis-Nr.
Fertiggestellte Wohnungen 1995	Bestand an Wohnungen am 31.12.1995	insgesamt	davon in der				Ende Dezember		
			Land- und Forstwirtschaft	Produzierendes Gewerbe	Handel und Verkehr	übrige Dienstleistungen	1996	1997	
je 1 000 Einwohner			%						
28	29	30	31	32	33	34	35	36	

sachsen

3,8	498,0	300,6	1,3	39,5	16,5	42,8	14,1	15,6	47
5,3	431,2	286,3	2,4	49,6	14,4	33,6	13,8	14,3	48
4,8	434,0	325,3	0,8	32,2	17,0	50,0	14,5	15,3	49
8,6	426,4	296,7	1,4	39,4	19,3	39,9	12,5	13,2	19-49

men									
3,5	496,0	416,9	0,3	32,3	26,7	40,8	16,3	17,0	50
2,8	490,5								51
3,4	494,9	416,9	0,3	32,3	26,7	40,8	16,3	17,0	52
									50-52

Westfalen

4,1	487,9	419,9	0,3	29,4	16,9	53,4	15,2	15,2	53
6,2	415,1	228,2	0,7	45,8	22,8	30,7	13,1	13,3	54
7,3	383,2	202,6	1,3	46,7	17,4	34,6	13,2	13,3	55
6,7	395,4	269,3	1,1	44,1	15,3	39,5	10,8	10,7	56
6,7	401,1	246,1	1,2	42,0	26,1	30,7	8,6	9,3	57
5,2	379,7	243,8	1,1	45,0	19,9	34,0	8,5	8,8	58
									59
5,0	496,2	447,2	0,3	26,5	23,5	49,7	13,7	14,7	60
									61
									62
7,6	501,2	470,7	0,3	15,2	15,1	69,5	8,1	8,5	63
11,2	400,4	242,9	1,4	43,6	19,4	35,6	9,5	9,5	64
		184,8	2,0	34,1	19,4	44,5	7,1	7,2	65
5,7	384,5	291,5	0,5	55,1	14,2	30,1	11,0	10,6	66
8,4	424,9	237,5	0,9	38,5	20,0	40,6	9,3	9,4	67
5,6	450,9	368,2	0,4	59,0	15,6	25,0	12,2	11,9	68
4,1	478,5	340,0	0,4	43,9	18,6	37,1	12,3	12,4	69
3,2	458,4	344,2	0,4	53,5	17,1	28,9	10,4	10,3	70
4,4	441,4	294,8	0,7	36,2	32,8	30,3	9,4	9,0	71
		364,4	0,8	54,3	20,4	24,8	9,2	9,1	72
4,3	535,8	585,0	0,2	22,9	27,0	50,0	13,6	13,5	73
									74
									75
7,1	420,7	376,8	0,6	42,0	27,3	30,0	10,3	10,7	76
		194,2	1,8	43,8	23,7	30,8	8,5	8,5	77
3,0	450,5	314,1	0,6	39,3	22,9	37,2	13,7	14,3	78
4,8	459,4	355,6	0,6	45,3	21,1	33,0	15,5	15,8	79
8,2	413,7	276,0	1,4	43,7	23,8	31,1	10,5	10,5	80
7,3	378,9	249,1	3,0	40,0	19,6	37,4	11,0	10,7	81
5,5	393,2	238,4	1,4	47,2	18,3	33,0	11,8	11,9	82
		247,8	1,3	44,9	17,5	36,4	12,0	11,7	83
4,0	465,1	296,7	0,3	40,2	22,8	36,6	17,2	17,4	84
									85
2,4	448,3	266,3	0,6	34,2	20,5	44,7	15,0	15,4	86
4,5	489,7	335,9	0,6	40,6	25,7	33,0	10,8	11,2	87
									88
2,0	502,3	357,8	0,5	29,9	23,6	46,0	13,8	14,1	89
									90
4,8	422,6	244,8	0,8	34,5	19,7	45,1	14,1	14,7	91
		243,9	1,4	52,7	15,1	30,8	12,8	13,4	92

Strukturdaten für die Wahlkreise

Wahlkreis		Gemein- den	Fläche	Bevölkerung				Bevölke- rungs- dichte am 31.12.1998
				25.05.1987	31.12.1996			
					am 31.12.1996	insgesamt	und zwar:	
Anzahl	km2	1 000		Einwohner je km²				
Nr.	Name	1	2	3	4	5	6	7
Nordrhein-								
93	Gelsenkirchen I	4	57,3	195,6	197,2	94,8	162,7	3 442
94	Gelsenkirchen II - Recklinghausen III		91,0	177,8	178,8	86,2	157,7	1 965
95	Bottrop - Recklinghausen IV		130,4	174,8	182,3	88,0	163,4	1 398
96	Borken II	14	1 229,7	281,7	315,8	156,8	293,1	257
97	Coesfeld - Steinfurt I	20	1 666,4	274,1	314,4	154,9	297,9	189
98	Steinfurt II	15	1 235,2	280,5	312,5	154,1	293,8	253
99	Münster	1	302,8	246,2	265,7	124,3	247,4	878
100	Warendorf	13	1 315,6	247,4	274,3	134,9	251,5	209
101	Gütersloh	12	931,9	277,8	321,7	158,2	292,0	345
102	Bielefeld	2	293,0	315,7	335,6	159,4	292,7	1 145
103	Herford - Minden-Lübbecke I	9	466,3	237,3	263,0	126,0	242,3	564
104	Minden-Lübbecke II	11	1 135,8	272,8	307,8	149,3	290,8	271
105	Lippe I	10	759,9	204,0	230,0	110,9	214,8	303
106	Höxter - Lippe II	16	1 686,1	255,1	287,2	139,6	268,6	170
107	Paderborn	10	1 245,0	230,7	281,4	138,7	260,1	226
108	Hagen	1	160,4	209,4	211,0	101,2	179,8	1 315
109	Ennepe-Ruhr-Kreis I	8	335,9	236,5	247,2	119,1	224,8	736
110	Bochum I	3	76,0	238,5	246,0	117,8	218,4	3 238
111	Bochum II - Ennepe-Ruhr-Kreis II		136,9	239,9	245,6	119,3	217,0	1 794
112	Herne - Bochum III		56,3	185,0	189,8	92,2	162,2	3 371
113	Dortmund I	1	54,5	197,5	207,3	101,3	159,3	3 805
114	Dortmund II		113,8	176,3	177,7	85,8	156,8	1 562
115	Dortmund III		112,0	210,3	212,0	101,9	190,1	1 893
116	Unna I	7	347,0	250,8	276,6	135,2	248,1	797
117	Hamm - Unna II	4	421,9	307,8	330,9	161,2	285,0	784
118	Soest	14	1 327,5	266,7	301,4	147,4	278,6	227
119	Hochsauerlandkreis	12	1 958,5	260,3	284,4	140,2	260,8	145
120	Siegen-Wittgenstein I	8	925,2	218,5	232,0	114,5	211,1	251
121	Olpe - Siegen-Wittgenstein II	10	917,5	186,4	205,7	102,3	186,8	224
122	Märkischer Kreis I	6	437,0	208,0	225,8	110,0	200,7	517
123	Märkischer Kreis II	9	621,9	213,3	233,7	114,5	198,6	376
53-123	Land insgesamt	396	34 077,7	16 711,8	17 947,7	8 715,2	15 890,8	527
Hes								
124	Waldeck	27	2 097,5	191,7	214,0	104,5	203,0	102
125	Kassel	5	186,0	228,0	244,3	116,2	212,2	1 313
126	Werra-Meißner	25	1 265,2	198,6	211,7	103,4	202,8	167
127	Schwalm-Eder	31	1 892,2	184,7	206,3	102,4	197,2	109
128	Hersfeld	32	1 817,5	200,3	216,3	106,3	204,7	119
129	Marburg	22	1 262,5	229,3	252,2	123,8	227,8	200
130	Lahn-Dill	25	1 153,4	258,6	286,3	140,4	259,9	248
131	Gießen	26	1 453,0	257,9	288,6	141,2	262,8	199
132	Fulda	34	2 360,8	278,0	315,3	155,0	293,4	134
133	Hochtaunus	24	915,6	297,5	324,0	156,9	287,2	354
134	Wetterau	25	1 100,7	250,7	286,2	140,7	260,1	260
135	Rheingau-Taunus - Limburg	27	1 171,2	258,2	292,1	143,9	260,7	249
136	Wiesbaden	1	203,9	251,9	267,7	127,6	218,9	1 313
137	Hanau	22	840,6	292,3	327,9	161,0	287,8	390
138	Frankfurt am Main I - Main-Taunus	8	316,0	714,7	751,8	364,4	209,6	2 379
139	Frankfurt am Main II						178,2	
140	Frankfurt am Main III						181,0	
141	Groß-Gerau	17	552,9	293,2	317,4	157,8	262,4	574

zum 14. Deutschen Bundestag

Bevölkerung im Alter von ... bis unter ... Jahren 1996						Bevölkerungsbewegung 1996					Wahlkreis-Nr.	
unter 15	15 - 18	18 - 25	25 - 35	35 - 60	60 und mehr	Lebendgeborene	Gestorbene	Zuzüge	Fortzüge	Zu- (+) bzw. Abnahme (-)		
%						je 1 000 Einwohner						
8	9	10	11	12	13	14	15	16	17	18		

Westfalen

15,5	3,0	7,6	16,0	33,2	24,7	9,7	13,5	29,4	33,0	- 7,4	93
16,0	3,1	7,3	15,5	35,3	22,8	9,4	10,7	38,4	33,6	+ 3,4	94
20,6	3,8	8,5	17,4	31,5	18,2	13,1	8,1	28,4	21,3	+ 12,1	95
20,0	3,8	8,2	16,5	33,4	18,0	12,5	8,7	42,9	29,5	+ 17,2	96
19,0	3,6	8,4	17,3	32,3	19,3	11,9	8,9	30,8	22,4	+ 11,5	97
14,0	2,5	9,2	22,8	31,4	20,0	11,0	8,6	57,6	57,4	+ 2,6	98
18,6	3,7	8,4	16,3	33,0	19,9	11,5	9,3	31,4	27,1	+ 6,5	99
18,5	3,4	8,1	17,1	33,3	19,5	12,0	9,4	36,1	26,4	+ 12,4	100
15,2	2,9	8,0	17,1	32,7	24,1	10,5	11,2	41,5	40,7	+ 0,2	101
16,7	3,2	7,5	15,6	33,1	23,8	10,7	11,2	35,7	28,8	+ 6,4	102
17,5	3,3	7,7	15,6	32,6	23,4	11,3	11,7	40,7	33,2	+ 7,1	103
17,7	3,3	7,8	15,7	32,4	23,3	11,3	11,3	35,9	31,4	+ 4,4	104
18,4	3,7	8,3	15,8	31,9	21,9	11,0	10,7	33,5	29,5	+ 4,3	105
19,2	3,7	8,9	18,0	32,2	18,1	12,7	8,7	35,7	27,6	+ 12,1	106
15,6	3,0	7,3	15,6	34,0	24,4	10,2	11,6	31,4	35,0	- 5,0	107
15,1	2,9	6,8	15,9	35,5	23,8	9,4	12,0	32,4	31,4	- 1,7	108
13,7	2,8	7,2	17,5	34,8	24,0	8,8	12,4	30,8	31,9	- 4,8	109
14,8	3,0	7,6	16,2	34,2	24,3	9,6	12,4	27,9	31,7	- 6,6	110
14,7	2,9	7,4	16,4	34,8	23,7	10,1	11,8	31,5	32,8	- 3,0	111
16,9	3,4	7,7	15,9	34,9	21,1	10,5	10,6	110,5	104,2	+ 6,2	112
17,0	3,3	8,3	16,0	33,6	21,8	11,4	11,2	37,1	43,8	- 6,6	113
17,9	3,5	8,0	16,5	33,2	20,9	10,6	11,0	34,5	24,9	+ 9,2	114
18,0	3,5	8,2	16,1	32,2	22,0	11,4	10,5	28,9	28,0	+ 1,9	115
17,1	3,4	7,9	16,6	33,5	21,6	10,5	10,3	27,1	27,9	- 0,8	116
18,7	3,7	8,2	17,3	32,4	19,7	11,5	9,2	26,2	25,5	+ 3,0	117
17,5	3,3	7,5	16,3	34,0	21,3	10,7	10,7	34,9	32,0	+ 2,9	118
16,3	3,1	7,5	16,7	34,4	21,9	10,5	10,8	39,5	36,1	+ 3,0	119

sen

16,4	3,2	7,5	15,8	34,5	22,8	10,0	11,1	42,2	37,5	+ 3,6	120
13,9	2,7	8,1	17,9	33,5	23,9	9,6	12,2	58,6	59,2	- 3,2	121
15,5	3,2	7,3	15,2	33,4	25,4	9,2	12,9	33,8	35,6	- 5,5	122
16,6	3,5	7,8	15,8	34,0	22,4	10,1	11,5	38,3	32,6	+ 4,2	123
15,9	3,3	7,6	15,1	33,4	24,8	9,6	12,4	29,1	27,2	- 0,9	124
15,9	3,3	9,6	19,2	32,6	19,4	10,7	9,8	42,2	39,0	+ 4,2	125
17,2	3,4	7,7	16,3	33,4	22,0	11,0	11,6	31,2	28,0	+ 2,6	126
16,1	3,2	8,2	18,6	33,5	20,4	10,8	10,0	42,5	40,3	+ 3,0	127
17,5	3,5	7,9	16,3	32,4	22,4	11,0	10,6	34,3	26,9	+ 7,8	128
14,8	2,8	6,9	16,0	37,6	22,0	10,0	10,5	58,3	54,0	+ 3,7	129
16,3	3,1	7,4	16,9	35,4	20,8	11,0	10,6	46,8	39,4	+ 7,9	130
16,5	3,2	7,4	16,9	35,4	20,6	10,8	10,3	45,5	39,7	+ 6,4	131
13,8	2,8	7,4	17,8	34,9	23,2	10,0	12,2	53,1	48,8	+ 2,0	132
16,2	3,1	7,5	16,9	35,8	20,4	10,5	9,9	37,9	35,9	+ 2,6	133
13,2	2,6	7,1	18,7	37,1	21,2	9,7	10,1	64,2	65,7	- 1,9	134
15,8	3,1	7,8	17,6	36,2	19,5	10,9	9,2	51,1	44,5	+ 8,3	135

Strukturdaten für die Wahlkreise

Wahlkreis		Landwirtschaftliche Betriebe 1995				Bergbau- und verarbeitendes Gewerbe 1995		Kfz-Bestand am 1.7.1996		
		insgesamt	davon mit .. bis unter ... ha LF				Betriebe	Beschäftigte	insgesamt	dar. PKW, Kombi
			1 - 5	5 - 20	20 - 50	50 und mehr				
		je 1 000 Einwohner	%				je 1 000 Einwohner			
Nr.	Name	19	20	21	22	23	24	25	26	27
Nordrhein-										
93	Gelsenkirchen I	0,3	50,0	32,9	13,2	3,9	0,4	83,0	474,6	89,5
94	Gelsenkirchen II - Recklinghausen III	1,3	46,7	17,1	20,4	15,8	0,4	81,2	564,3	88,0
95	Bottrop - Recklinghausen IV	14,6	28,1	33,4	32,6	5,9	0,8	105,5	578,7	83,4
96	Borken II	16,5	31,4	28,0	29,0	11,6	0,5	50,1	603,0	83,6
97	Coesfeld - Steinfurt I	12,7	31,3	28,8	29,5	10,3	0,7	93,1	600,8	84,4
98	Steinfurt II	2,5	32,8	28,2	26,7	12,3	0,3	44,4	548,8	86,7
99	Münster	13,9	27,8	29,5	27,7	14,9	0,7	121,2	604,7	84,4
100	Warendorf	11,8	40,4	33,5	19,4	6,6	1,0	170,5	650,0	84,8
101	Gütersloh	1,3	45,3	26,3	17,6	10,8	0,7	105,3	552,4	88,5
102	Bielefeld	6,3	42,7	33,1	17,9	6,3	1,2	134,8	648,0	87,0
103	Herford - Minden-Lübbecke I	14,9	43,5	31,4	18,3	6,7	0,9	110,5	653,7	84,6
104	Minden-Lübbecke II	5,3	30,9	24,5	24,2	20,3	0,8	100,0	615,2	87,1
105	Lippe I	17,9	28,4	29,5	29,6	12,5	0,6	69,3	609,9	82,3
106	Höxter - Lippe II	12,0	35,3	31,6	23,3	9,8	0,6	101,5	590,3	84,9
107	Paderborn	0,7	47,6	26,6	22,4	3,5	0,8	98,0	531,2	87,5
108	Hagen	2,5	49,3	26,3	18,3	6,0	0,8	113,9	592,1	87,4
109	Ennepe-Ruhr-Kreis I	0,3	52,6	16,4	16,4	14,7	0,4	102,7	508,8	88,9
110	Bochum I	0,2	42,4	24,2	27,3	6,1	0,4	110,7	484,2	89,1
111	Bochum II - Ennepe-Ruhr-Kreis II	0,4	43,0	14,9	23,7	18,4	0,4	53,1	510,4	89,0
112	Herne - Bochum III	2,3	28,1	24,6	27,8	19,5	0,5	76,2	549,4	88,2
113	Dortmund I	2,9	37,1	25,8	23,9	13,2	0,3	78,8	530,6	88,8
114	Dortmund II	9,2	22,4	28,3	30,9	18,4	0,7	104,8	597,5	85,6
115	Dortmund III	10,3	34,4	30,8	26,6	8,2	1,1	114,8	598,1	85,0
116	Unna I	5,6	55,2	31,0	10,9	2,9	1,1	128,0	607,6	85,2
117	Hamm - Unna II	8,6	42,3	33,8	19,2	4,7	1,3	152,9	594,3	85,1
118	Soest	2,9	37,2	25,9	24,0	12,9	1,4	165,2	577,1	87,5
119	Hochsauerlandkreis	4,0	33,5	28,2	26,5	11,9	0,6	92,3	567,8	87,1
120	Siegen-Wittgenstein I									
121	Siegen-Wittgenstein II									
122	Märkischer Kreis I									
123	Märkischer Kreis II									
53-123	Land insgesamt	4,0	33,5	28,2	26,5	11,9	0,6	92,3	567,8	87,1
Hes										
124	Waldeck	14,5	32,2	35,2	21,3	11,3	0,5	98,6	660,7	82,1
125	Kassel	0,3	54,4	24,6	7,0	14,0	0,5	93,1	497,6	87,8
126	Werra-Meißner	14,6	40,5	28,8	17,8	12,9	0,8	74,8	649,4	81,7
127	Schwalm-Eder	17,7	35,7	32,0	21,2	11,2	0,6	64,8	675,8	81,4
128	Hersfeld	18,4	45,5	32,1	15,0	7,4	0,6	89,4	663,5	81,4
129	Marburg	12,0	33,7	40,5	19,4	6,4	0,6	98,8	588,1	83,5
130	Lahn-Dill	4,9	46,1	34,0	10,5	9,4	1,0	123,0	632,6	85,3
131	Gießen	6,0	32,4	40,3	15,5	11,8	0,6	67,0	613,6	85,2
132	Fulda	21,3	30,0	40,1	21,6	8,4	0,8	86,2	669,7	79,3
133	Hochtaunus	2,3	35,0	33,1	19,5	12,5	0,5	76,8	659,7	89,4
134	Wetterau	7,3	26,3	34,1	24,4	15,2	0,5	47,4	638,2	84,6
135	Rheingau-Taunus - Limburg	7,0	42,4	28,1	16,3	13,2	0,5	53,0	658,1	85,5
136	Wiesbaden	1,1	47,4	25,3	20,1	7,2	0,3	65,1	762,5	91,0
137	Hanau	5,9	33,1	36,5	21,7	8,7	0,6	81,7	626,0	85,9
138	Frankfurt am Main I - Main-Taunus	0,7	44,8	24,5	20,3	10,5	0,4	100,5	550,0	89,3
139	Frankfurt am Main II									
140	Frankfurt am Main III									
141	Groß-Gerau	2,4	14,6	30,3	37,2	17,9	0,4	150,0	649,6	87,3

zum 14. Deutschen Bundestag

Bautätigkeit und Wohnungswesen		Sozialversicherungspflichtige Arbeitnehmer am 31.03.1997					Arbeitslosenquote		Wahlkreis-Nr.
Fertiggestellte Wohnungen 1995	Bestand an Wohnungen am 31.12.1995	insgesamt	davon in der				Ende Dezember		
			Land- und Forstwirtschaft	Produzierendes Gewerbe	Handel und Verkehr	übrige Dienstleistungen	1996	1997	
je 1 000 Einwohner		%							
28	29	30	31	32	33	34	35	36	

Westfalen

2,2	473,7	264,7	0,6	46,6	17,4	35,4	15,9	17,1	93
3,5	429,0								94
8,8	341,3								95
9,6	347,7	314,8	1,5	51,5	19,4	27,7	9,6	10,0	96
10,0	353,2	235,4	2,2	42,8	17,4	37,6	8,3	8,4	97
8,7	471,0	285,2	1,0	48,0	20,1	30,9	9,4	9,4	98
9,8	471,0	443,7	1,1	21,2	17,4	60,3	9,6	9,9	99
9,5	366,0	291,4	1,5	54,7	15,8	27,9	8,7	9,5	100
9,5	383,1	386,0	0,9	57,8	17,8	23,5	9,0	9,1	101
5,6	449,2	385,3	0,4	36,1	21,8	41,7	13,2	13,7	102
7,8	409,1	345,7	0,8	47,8	19,1	32,3	10,6	10,9	103
5,3	375,2								104
5,7	408,1								105
6,6	368,2	280,2	1,1	55,5	14,0	29,3	9,9	10,5	106
13,2	389,2	286,5	1,0	42,1	17,0	39,9	10,7	10,8	107
2,4	472,0	313,3	0,9	46,3	17,4	35,4	11,9	11,7	108
4,0	447,5	336,7	0,4	39,7	22,3	37,5	14,1	13,8	109
3,4	462,0	279,8	0,7	51,9	15,2	32,2	10,8	10,9	110
4,2	451,8	298,6	0,4	41,8	18,9	39,0	15,0	15,1	111
									112
									113
4,3	481,4	331,2	0,5	33,1	21,4	44,9	16,3	17,5	114
									115
5,9	403,3	250,5	0,8	42,6	25,0	31,6	12,3	12,6	116
6,3	413,8	254,0	1,2	41,1	20,2	37,5	14,2	15,0	117
6,9	385,2	302,2	1,0	48,8	16,1	34,1	9,9	10,1	118
6,9	391,4	314,8	1,0	53,9	13,5	31,5	9,4	9,4	119
5,1	398,4	344,3	0,3	44,4	18,7	36,5	11,3	11,1	120
7,6	360,2	314,2	0,6	61,3	14,9	23,1	10,0	9,5	121
3,8	417,7	299,4	0,6	56,7	14,3	28,5	12,4	11,8	122
		366,0	0,4	65,4	11,4	22,9	10,4	10,1	123
5,8	431,6	319,6	0,7	40,8	20,1	38,3	12,0	12,2	53-123

8,2	405,0	253,4	1,4	38,7	13,7	46,3	10,9	12,2	124
3,2	482,4	401,0	0,4	26,8	23,2	49,6	15,9	17,8	125
7,1	420,8	305,6	1,4	54,8	16,8	27,1	12,7	13,8	126
8,5	382,9	228,1	1,7	44,9	13,7	39,8	12,0	12,5	127
6,6	400,2	286,3	0,9	49,4	18,4	31,2	11,4	12,3	128
6,7	372,7	290,1	0,7	44,2	12,6	42,5	10,1	10,8	129
7,9	391,5	288,7	0,8	52,2	16,5	30,5	10,9	11,1	130
9,1	435,5	320,9	0,6	35,8	21,1	42,6	11,6	12,2	131
8,7	391,6	303,2	0,9	44,6	20,0	34,4	10,2	10,9	132
7,1	449,9	274,0	0,7	34,0	20,1	45,2	6,7	7,4	133
8,0	396,8	239,7	1,0	37,6	20,3	41,0	8,7	9,2	134
8,7	399,2	237,7	1,4	36,0	18,3	44,2	7,6	8,2	135
3,5	483,1	433,1	0,4	23,3	19,7	56,6	9,9	10,5	136
8,1	419,0	274,1	0,8	44,2	21,4	33,6	9,9	10,6	137
									138
5,7	486,3	667,4	0,2	22,1	25,6	52,0	10,4	10,9	139
									140
7,6	418,8	342,3	0,6	45,7	25,1	28,6	7,2	7,2	141

Strukturdaten für die Wahlkreise

Wahlkreis		Gemein- den	Fläche	Bevölkerung				Bevolke- rungs- dichte am 31 12 1996
				25.05 1987	31 12 1996			
		am 31 12 1996		insgesamt		und zwar		
Nr	Name	Anzahl	km2	1 000				Einwohner je km ²
		1	2	3	4	5	6	
Hes								
142	Offenbach	9	241,4	307,5	337,0	165,4	270,5	1 396
143	Darmstadt	13	415,4	275,8	296,6	146,0	256,3	714
144	Odenwald	31	1 149,0	298,6	331,8	165,0	293,6	289
145	Bergstraße	22	719,5	240,1	260,0	127,7	234,1	361
124-145	Land insgesamt	426	21 114,5	5 507,8	6 027,3	2 949,8	5 264,3	285
Rheinland-								
146	Neuwied	181	1 268,8	277,1	316,2	154,7	295,7	249
147	Ahrweiler	131	1 337,0	215,7	242,5	118,9	228,7	181
148	Koblenz	81	792,5	240,0	251,0	121,1	233,0	317
149	Cochem	243	1 988,5	168,2	186,4	91,8	179,8	94
150	Kreuznach	215	1 640,3	230,5	246,9	119,8	230,5	151
151	Bitburg	401	3 100,6	197,3	215,3	106,3	205,7	69
152	Trier	104	1 208,0	219,4	234,4	113,4	220,5	194
153	Montabaur	312	1 659,3	276,1	314,7	154,7	294,4	190
154	Mainz	42	524,0	292,3	320,7	156,3	275,3	612
155	Worms	95	876,4	217,3	252,4	124,0	233,5	288
156	Frankenthal	114	927,6	183,9	206,2	101,6	189,1	222
157	Ludwigshafen	9	196,0	212,2	228,7	112,8	189,3	1 167
158	Neustadt - Speyer	35	702,8	216,0	237,1	114,8	219,6	337
159	Kaiserslautern	149	1 353,1	267,5	291,0	143,1	271,0	215
160	Pirmasens	86	1 085,8	180,6	189,4	92,2	178,7	174
161	Sudpfalz	107	1 186,1	236,7	267,8	131,7	247,3	226
146-161	Land insgesamt	2 305	19 846,5	3 630,8	4 000,6	1 957,2	3 692,1	202
Baden-								
162	Stuttgart I	1	113,8	267,9	283,8	137,3	216,7	2 495
163	Stuttgart II		93,6	284,0	301,7	147,5	222,9	3 224
164	Böblingen	26	617,8	315,7	354,6	175,6	295,2	574
165	Esslingen	15	208,7	223,0	231,0	113,6	191,0	1 107
166	Nürtingen	29	432,7	237,5	261,9	128,9	225,6	605
167	Göppingen	38	642,3	230,4	255,7	125,6	217,3	398
168	Waiblingen	18	513,4	273,2	302,9	149,0	258,7	590
169	Ludwigsburg	15	339,3	264,6	288,3	142,3	236,8	850
170	Neckar-Zaber	38	619,1	247,5	284,1	140,0	245,9	459
171	Heilbronn	33	928,4	293,7	344,3	169,8	292,9	371
172	Schwabisch Hall - Hohenlohe	46	2 260,8	240,1	287,7	141,9	265,1	127
173	Backnang - Schwabisch Gmünd	34	838,7	212,2	241,0	118,5	211,7	287
174	Aalen - Heidenheim	32	1 644,8	280,2	307,8	151,4	277,9	187
175	Karlsruhe-Stadt	2	205,8	279,7	297,3	144,1	259,2	1 445
176	Karlsruhe-Land	28	911,1	288,5	326,9	161,4	295,1	359
177	Rastatt	26	986,9	293,7	325,1	157,0	292,6	329
178	Heidelberg	12	268,7	244,8	269,8	129,2	232,0	1 004
179	Mannheim I	10	94,4	190,4	219,3	108,1	171,2	2 324
180	Mannheim II		227,6	229,9	220,8	107,2	191,7	970
181	Odenwald - Tauber	45	2 430,9	252,5	285,1	140,6	265,6	117
182	Rhein-Neckar	34	724,9	223,3	256,8	126,2	228,9	354
183	Pforzheim	30	705,3	279,4	316,3	153,5	273,3	449
184	Calw	42	1 668,3	235,3	276,5	134,8	243,4	166
185	Freiburg	29	724,0	282,7	317,4	151,7	284,5	438
186	Lörrach - Müllheim	55	1 155,1	257,4	292,5	141,8	260,6	253

zum 14. Deutschen Bundestag

Bevölkerung im Alter von . bis unter . Jahren 1996						Bevölkerungsbewegung 1996					Wahl- kreis- Nr
unter 15	15 - 18	18 - 25	25 - 35	35 - 60	60 und mehr	Lebend- geborene	Gestor- bene	Zu- zuge	Fort- zuge	Zu- (+) bzw Abnahme (-)	
%						je 1 000 Einwohner					
8	9	10	11	12	13	14	15	16	17	18	
sen											
15,1	2,9	7,5	17,3	36,9	20,2	10,7	9,2	56,5	54,3	+ 3,7	142
15,3	3,0	7,5	18,2	35,9	20,1	10,5	10,0	57,2	54,4	+ 3,3	143
17,6	3,4	7,7	15,5	34,2	21,6	10,3	10,8	40,0	31,8	+ 7,7	144
16,1	3,1	7,2	16,4	35,9	21,3	10,3	10,5	37,5	36,2	+ 1,1	145
15,5	3,1	7,6	17,2	35,2	21,4	10,4	10,5	47,8	44,8	+ 2,9	124-145
Pfalz											
17,6	3,3	7,3	15,6	33,5	22,7	10,8	11,3	46,3	37,2	+ 8,6	146
16,7	3,2	7,0	16,0	34,5	22,7	10,3	11,2	44,6	35,3	+ 8,5	147
14,1	2,8	7,4	17,0	34,0	24,7	9,7	11,4	57,9	55,2	+ 1,0	148
17,2	3,5	7,8	15,5	32,8	23,2	10,1	11,3	39,1	33,4	+ 4,5	149
16,5	3,3	7,3	15,4	34,1	23,5	9,8	11,8	37,8	31,8	+ 4,1	150
18,1	3,4	7,6	15,4	31,8	23,5	11,3	11,4	38,2	32,4	+ 5,7	151
15,8	3,2	8,0	17,9	32,9	22,3	9,9	10,9	49,8	45,0	+ 3,8	152
17,5	3,4	7,4	15,8	33,8	22,2	10,6	10,9	42,9	35,4	+ 7,1	153
15,3	2,9	7,7	18,6	35,5	19,9	10,7	9,1	60,7	54,2	+ 8,1	154
17,1	3,4	7,6	16,4	34,8	20,8	10,4	10,9	55,0	43,0	+ 11,5	155
16,9	3,4	7,6	15,7	34,5	21,9	10,3	11,1	53,2	46,7	+ 5,7	156
15,7	3,0	7,2	16,7	35,6	21,8	10,1	10,3	51,8	48,8	+ 2,8	157
16,1	3,0	6,7	15,6	35,4	23,1	10,1	12,2	49,0	43,0	+ 3,9	158
16,4	3,2	7,3	16,3	34,0	22,9	9,7	11,3	49,3	44,8	+ 2,9	159
16,0	3,2	7,1	15,1	34,1	24,6	9,1	11,7	43,5	42,6	- 1,7	160
17,2	3,3	7,6	16,9	34,6	20,5	10,3	9,8	54,7	46,8	+ 8,5	161
16,5	3,2	7,4	16,3	34,2	22,3	10,2	10,9	48,3	41,9	+ 5,7	146-161
Württemberg											
13,2	2,6	8,1	19,2	35,1	21,7	9,8	10,0	67,7	67,6	- 0,1	162
											163
17,3	3,2	7,9	17,5	35,8	18,2	11,8	8,1	50,8	44,5	+ 10,0	164
											165
16,4	3,1	7,7	17,2	35,5	20,1	11,4	9,0	41,5	38,4	+ 5,4	166
17,3	3,4	8,0	16,2	33,9	21,3	10,9	10,3	41,7	40,4	+ 1,8	167
17,1	3,2	7,6	17,2	34,9	20,1	11,6	9,2	40,4	36,6	+ 6,3	168
16,9	3,2	7,8	17,2	35,5	19,4	11,6	8,3	48,1	47,3	+ 4,0	169
											170
17,9	3,4	8,0	17,1	33,8	19,8	11,5	9,4	54,0	47,1	+ 9,0	171
19,1	3,7	8,3	16,4	32,5	20,0	12,1	9,3	47,2	40,5	+ 9,5	172
18,2	3,6	8,3	16,1	32,8	20,9	11,5	9,9	30,7	28,8	+ 3,5	173
											174
13,1	2,5	8,0	19,4	34,0	23,0	9,4	11,6	75,3	67,7	+ 5,4	175
17,0	3,3	7,4	16,6	35,8	19,9	10,9	9,1	41,6	36,4	+ 7,0	176
16,0	3,2	7,1	16,0	34,8	22,8	10,0	10,4	122,5	116,7	+ 5,4	177
12,6	2,3	9,4	22,9	33,1	19,7	9,2	9,9	90,9	89,5	+ 0,6	178
13,8	2,7	7,8	19,0	34,7	22,0	9,5	11,4	54,3	49,4	+ 3,0	179
											180
17,9	3,6	8,0	16,4	32,8	21,3	10,8	10,4	37,8	33,4	+ 4,8	181
16,2	3,1	7,2	17,0	35,9	20,5	10,4	9,7	46,0	40,3	+ 6,4	182
17,3	3,3	7,5	16,5	34,4	21,1	11,1	9,5	49,9	48,4	+ 3,2	183
18,6	3,4	8,2	16,8	32,7	20,2	11,6	9,8	107,5	108,6	+ 0,7	184
15,7	3,0	9,0	19,4	33,4	19,6	10,8	9,0	75,7	68,8	+ 8,6	185
17,6	3,3	7,1	16,8	34,3	20,9	10,9	10,0	37,0	31,7	+ 6,3	186

Strukturdaten für die Wahlkreise

Wahlkreis		Landwirtschaftliche Betriebe 1995					Bergbau- und verarbeitendes Gewerbe 1995		Kfz-Bestand am 1.7.1996	
		insgesamt	davon mit ... bis unter ... ha LF				Betriebe	Beschäftigte	insgesamt ¹⁾	dar. PKW, Kombi
			1 - 5	5 - 20	20 - 50	50 und mehr				
		Nr.	Name	je 1 000 Einwohner	%				je 1 000 Einwohner	
		19	20	21	22	23	24	25	26	27
Hes										
142	Offenbach	0,6	35,5	28,9	22,3	13,2	0,7	95,9	613,5	89,3
143	Darmstadt	2,5	24,1	29,6	29,1	17,1	0,5	103,4	622,4	86,7
144	Odenwald	10,7	36,7	32,3	23,7	7,3	0,7	104,3	664,6	83,2
145	Bergstraße	4,8	32,3	32,6	25,4	9,7	0,7	62,0	663,7	85,7
124-145	Land insgesamt	6,5	34,3	34,7	20,5	10,4	0,6	88,2	628,5	85,8
Rheinland-										
146	Neuwied	5,8	39,0	32,1	18,5	10,4	0,9	94,1	628,0	84,9
147	Ahrweiler	8,1	42,9	25,1	18,6	13,4	0,7	60,4	632,5	84,2
148	Koblenz	1,1	44,5	27,7	18,5	9,2	0,3	77,4	596,4	87,1
149	Cochern	26,9	60,1	23,3	9,5	7,1	0,7	73,1	692,3	79,1
150	Kreuznach	11,4	40,6	34,1	14,7	10,6	0,7	68,3	637,1	84,0
151	Bitburg	30,5	25,7	32,6	29,1	12,6	0,6	65,7	717,1	76,6
152	Trier	14,3	65,2	20,1	8,6	6,1	0,5	59,8	612,9	82,0
153	Montabaur	8,4	45,2	29,4	13,1	12,3	0,9	74,8	662,1	83,4
154	Mainz	9,7	59,2	25,7	10,5	4,7	0,3	65,2	621,1	84,7
155	Worms	16,2	45,4	26,5	20,9	7,2	0,4	52,3	655,0	81,7
156	Frankenthal	8,9	23,8	25,2	30,2	20,8	0,6	109,5	632,8	84,8
157	Ludwigshafen	2,3	30,1	26,1	30,4	13,4	0,3	192,4	591,9	87,1
158	Neustadt - Speyer	9,9	55,8	32,8	7,7	3,7	0,5	53,3	656,2	85,0
159	Kaiserslautern	5,7	37,4	25,7	18,6	18,3	0,4	67,2	593,4	86,1
160	Pirmasens	5,6	38,4	24,8	22,2	14,6	0,8	90,3	628,8	86,4
161	Südpfalz	15,7	58,8	27,8	9,3	4,1	0,4	93,2	674,8	81,9
146-161	Land insgesamt	11,0	48,2	27,2	15,4	9,1	0,6	81,9	638,4	83,7
Baden-										
162	Stuttgart I	0,6	72,1	17,4	8,3	2,1	0,5	149,3	532,1	89,3
163	Stuttgart II									
164	Böblingen	4,1	43,3	32,6	16,4	7,6	0,6	190,4	638,2	87,8
165	Esslingen									
166	Nürtingen	3,8	60,4	23,5	11,8	4,3	1,0	149,4	640,6	86,5
167	Göppingen	6,0	31,9	33,3	26,1	8,7	1,0	122,9	620,5	85,1
168	Waiblingen	7,8	58,7	28,3	10,6	2,4	0,9	123,9	626,5	84,8
169	Ludwigsburg									
170	Neckar-Zaber	5,6	56,1	21,3	18,9	3,7	0,9	120,4	617,4	86,4
171	Heilbronn	10,9	54,3	23,9	16,2	5,5	0,8	118,7	651,2	84,6
172	Schwäbisch Hall - Hohenlohe	23,7	30,3	35,6	27,5	6,6	1,0	125,6	699,9	78,4
173	Backnang - Schwäbisch Gmünd	11,1	26,1	40,9	24,7	8,3	0,8	144,3	625,9	82,6
174	Aalen - Heidenheim									
175	Karlsruhe-Stadt	0,6	58,1	23,3	11,0	7,6	0,6	100,0	560,8	87,1
176	Karlsruhe-Land	4,9	59,2	18,7	10,2	11,8	0,8	100,3	630,9	86,1
177	Rastatt	6,6	79,3	13,2	3,8	3,7	0,8	143,3	652,3	85,8
178	Heidelberg	1,0	54,3	23,9	18,1	3,6	0,5	85,6	488,1	88,9
179	Mannheim I									
180	Mannheim II	0,4	31,7	25,4	34,9	7,9	0,5	164,5	518,4	88,7
181	Odenwald - Tauber	19,8	32,4	34,2	22,4	11,0	0,9	106,3	655,3	80,2
182	Rhein-Neckar	3,8	43,0	23,6	22,3	11,0	0,6	86,7	623,1	87,7
183	Pforzheim	3,5	51,3	24,0	14,3	10,3	1,4	130,9	589,5	86,3
184	Calw	12,8	58,0	28,1	9,1	4,8	0,9	92,6	623,0	82,7
185	Freiburg	13,9	59,3	26,0	12,1	2,5	0,6	70,7	573,7	82,6
186	Lörrach - Müllheim	10,1	45,1	38,3	13,8	2,8	0,7	114,5	596,6	84,3

1) Baden-Württemberg ohne Fahrzeuge der Bundespost.

zum 14. Deutschen Bundestag

Bautätigkeit und Wohnungswesen		Sozialversicherungspflichtige Arbeitnehmer am 31.03.1997					Arbeitslosenquote		Wahlkreis-Nr.
Fertiggestellte Wohnungen 1995	Bestand an Wohnungen am 31.12.1995	insgesamt	davon in der				Ende Dezember		
			Land- und Forstwirtschaft	Produzierendes Gewerbe	Handel und Verkehr	übrige Dienstleistungen	1996	1997	
je 1 000 Einwohner		%							
28	29	30	31	32	33	34	35	36	

sen									
7,9	450,3	358,7	0,5	37,8	25,2	36,5	9,5	10,8	142
6,9	435,9	398,9	0,4	35,5	19,8	44,3	8,9	9,1	143
3,3	390,6	230,8	0,9	50,2	19,8	29,0	8,3	8,5	144
6,3	409,1	234,1	0,7	42,5	20,9	35,9	9,2	9,3	145
7,1	428,7	346,7	0,6	35,7	21,3	42,4	9,9	10,5	124-145

Pfalz									
10,0	400,5	270,4	0,7	50,0	17,2	32,0	10,1	9,6	146
10,3	415,5	252,5	1,0	41,7	17,6	39,7	9,6	10,2	147
6,6	488,6	353,7	0,5	29,4	21,6	48,5	9,3	9,7	148
8,2	407,9	256,3	1,6	43,9	16,2	38,4	10,8	11,0	149
8,6	426,0	276,9	1,3	40,5	17,3	40,9	12,0	12,7	150
8,1	413,0	252,2	1,3	45,7	17,6	35,5	9,3	9,9	151
7,7	426,1	295,5	0,9	34,2	20,0	44,8	9,9	10,2	152
9,8	398,7	255,8	1,3	49,5	15,8	33,4	8,4	8,9	153
9,6	455,8	396,6	0,7	29,0	19,4	50,9	8,3	8,7	154
14,4	418,5	202,3	1,8	37,9	22,2	38,1	9,6	9,9	155
8,0	419,6	224,0	1,1	49,6	16,7	32,7	10,6	10,2	156
7,4	444,5	457,9	1,5	60,3	12,1	26,1	10,1	10,3	157
7,8	436,2	262,4	1,3	32,7	19,8	46,2	9,3	9,3	158
6,0	451,4	271,2	0,7	36,3	17,2	45,9	14,4	14,2	159
4,6	435,6	263,5	0,8	46,9	18,8	33,5	14,4	14,2	160
8,5	406,9	274,5	1,0	45,1	19,0	34,9	10,1	9,7	161
8,6	426,1	287,3	1,1	41,7	17,9	39,3	10,3	10,5	146-161

Württemberg									
3,8	478,3	579,7	0,4	33,5	17,3	48,9	9,3	10,2	162
									163
10,9	425,5	400,0	0,5	55,0	17,1	27,4	8,7	8,7	164
		367,1	0,5	55,4	17,4	26,7	7,2	7,1	165
9,1	439,7	345,7	0,8	51,1	19,7	28,5	6,7	6,7	166
7,0	416,5	314,8	0,6	54,8	15,7	28,9	7,9	8,0	167
10,4	431,0	330,1	1,1	51,9	16,1	30,9	7,3	7,6	168
		363,3	1,0	45,0	21,5	32,5	7,3	7,3	169
7,3	432,8	258,4	1,4	61,0	15,9	21,8	6,7	6,7	170
10,7	417,7	369,0	1,0	46,7	20,6	31,7	9,4	9,5	171
11,9	393,1	339,4	1,2	52,5	17,7	28,6	8,4	7,8	172
		276,6	1,0	57,3	12,9	28,9	9,0	9,2	173
9,4	403,7	341,7	0,9	61,0	11,4	26,6	8,9	9,1	174
8,6	491,2	492,5	0,2	27,7	21,6	50,5	9,9	10,6	175
7,3	409,5	260,2	0,9	50,0	15,1	34,1	7,6	7,7	176
7,5	438,7	366,2	0,9	51,7	13,8	33,7	8,2	8,1	177
4,1	467,1	368,7	0,3	29,9	16,5	53,3	9,0	9,5	178
									179
7,3	501,3	446,3	0,4	40,9	21,5	37,3	11,7	12,3	180
									181
9,6	389,8	294,1	0,9	51,8	11,7	35,6	8,7	8,8	182
8,6	432,9	266,5	0,8	48,1	15,1	36,1	8,2	8,2	183
10,4	433,0	332,2	0,7	55,1	18,2	26,1	9,1	8,9	184
9,7	414,0	284,3	1,3	47,8	13,9	37,2	7,1	7,2	185
6,6	426,4	365,2	0,6	28,1	20,1	51,2	9,5	9,8	186
8,7	428,4	300,6	0,9	49,1	15,8	34,2	8,8	9,4	186

Strukturdaten für die Wahlkreise

Wahlkreis		Gemein- den	Fläche	Bevölkerung				Bevölke- rungs- dichte am 31.12.1996
				25.05.1987	31.12.1996			
		am 31.12.1996		insgesamt		und zwar:		
						männlich	Deutsche	
Nr.	Name	Anzahl	km2	1 000				Einwohner je km ²
		1	2	3	4	5	6	7

Baden-

187	Emmendingen - Lahr	46	1 446,0	251,6	287,8	140,4	269,1	199
188	Offenburg	29	1 094,6	235,5	260,9	127,4	240,3	238
189	Rottweil - Tuttlingen	57	1 503,8	239,7	270,1	132,4	242,9	180
190	Schwarzwald-Baar	20	1 025,1	192,6	209,0	101,4	184,0	204
191	Konstanz	25	818,0	231,9	260,4	126,4	229,0	318
192	Waldshut	41	1 590,3	177,6	201,5	98,3	179,9	127
193	Reutlingen	27	1 094,1	244,2	273,6	133,5	236,7	250
194	Tübingen	21	788,9	218,4	254,5	125,4	221,2	323
195	Ulm	56	1 476,0	263,7	297,7	146,8	257,6	202
196	Biberach	59	2 423,4	268,2	306,7	151,1	284,2	127
197	Ravensburg - Bodensee	48	1 283,0	292,1	329,0	161,4	294,9	256
198	Zollernalb - Sigmaringen	44	1 852,2	243,3	274,5	135,3	248,3	148
162-198	Land insgesamt	1 111	35 751,8	9 286,4	10 374,5	5 076,7	9 043,9	290

Bay

199	Altötting	72	1 843,6	279,0	319,9	156,3	295,9	174
200	Freising	58	2 138,1	273,5	328,0	164,1	296,5	153
201	Fürstenfeldbruck	40	1 013,9	277,0	310,8	152,7	280,1	307
202	Ingolstadt	49	2 087,9	269,9	313,7	155,1	284,0	150
203	München-Mitte	1	26,0	242,2	242,3	117,4	169,5	9 302
204	München-Nord		80,8	247,9	258,7	125,7	190,7	3 201
205	München-Ost		72,3	223,2	240,3	116,0	187,3	3 326
206	München-Süd		48,6	249,5	257,2	121,6	199,8	5 295
207	München-West		82,8	222,7	227,3	108,8	178,1	2 746
208	München-Land	40	960,4	272,4	309,6	153,8	272,1	322
209	Rosenheim	47	1 475,7	243,3	285,8	139,5	259,7	194
210	Starnberg	52	2 482,1	288,3	321,0	153,7	292,4	130
211	Traunstein	54	2 454,6	240,4	268,3	128,4	247,9	109
212	Weilheim	87	2 783,1	268,8	308,7	151,4	285,2	111
213	Deggendorf	51	1 845,4	177,0	195,1	95,5	188,4	106
214	Landshut	60	2 480,7	262,1	300,2	147,9	279,7	121
215	Passau	39	1 600,0	210,9	234,0	113,5	222,6	146
216	Rottal-Inn	46	2 158,6	179,5	204,0	100,7	193,4	95
217	Straubing	62	2 244,9	197,8	218,6	107,7	207,4	97
218	Amberg	47	2 649,5	242,5	271,6	133,3	260,0	102
219	Regensburg	42	1 476,0	262,9	294,0	143,6	274,6	199
220	Schwandorf	72	2 982,9	252,7	270,6	133,9	262,5	91
221	Weiden	65	2 582,0	211,8	223,8	109,1	215,4	87
222	Bamberg	55	1 466,2	258,4	287,3	140,2	272,4	196
223	Bayreuth	34	1 339,9	166,6	181,7	88,2	171,0	136
224	Coburg	36	1 290,1	200,3	212,2	103,0	201,9	164
225	Hof	45	1 556,9	244,7	251,8	120,0	235,0	162
226	Kulmbach	44	1 577,1	166,6	180,6	88,3	173,5	114
227	Ansbach	86	3 042,9	281,0	314,1	153,6	294,7	103
228	Erlangen	26	641,6	205,9	226,3	111,5	204,5	353
229	Fürth	53	1 638,5	277,0	316,0	154,0	286,6	193
230	Nürnberg-Nord	2	86,0	258,7	271,5	129,7	216,8	3 158
231	Nürnberg-Süd		140,6	245,8	259,4	124,4	224,0	1 845
232	Roth	43	1 696,1	253,1	287,1	141,2	268,5	169
233	Aschaffenburg	33	762,1	213,3	237,9	116,9	216,3	312
234	Bad Kissingen	89	3 115,2	256,5	283,5	139,8	275,3	91
235	Main-Spessart	72	2 038,3	236,3	260,9	129,4	239,7	128

zum 14. Deutschen Bundestag

Bevölkerung im Alter von ... bis unter ... Jahren 1996						Bevölkerungsbewegung 1996					Wahlkreis-Nr.
unter 15	15 - 18	18 - 25	25 - 35	35 - 60	60 und mehr	Lebendgeborene	Gestorbene	Zuzüge	Fortzüge	Zu- (+) bzw. Abnahme (-)	
%						je 1 000 Einwohner					
8	9	10	11	12	13	14	15	16	17	18	
Württemberg											
17,9	3,5	7,5	16,7	34,7	19,7	11,1	9,3	41,1	36,0	+ 6,9	187
18,1	3,4	7,8	16,6	33,2	20,9	11,7	9,5	30,9	27,7	+ 5,3	188
18,6	3,5	8,0	16,0	32,7	21,0	11,8	9,5	38,5	34,5	+ 6,3	189
17,4	3,4	7,6	15,6	33,6	22,4	11,0	10,6	35,7	35,1	+ 1,0	190
15,6	2,9	7,8	18,4	34,0	21,4	10,1	10,1	49,0	42,3	+ 6,7	191
18,5	3,6	7,6	16,6	33,0	20,7	11,0	9,0	36,5	33,5	+ 5,0	192
17,4	3,3	8,0	17,3	33,7	20,4	11,5	9,5	47,9	44,2	+ 5,7	193
17,6	3,2	8,5	20,6	33,8	16,3	11,5	7,4	57,7	56,9	+ 4,8	194
17,7	3,5	8,5	17,2	33,3	19,7	11,5	9,5	56,8	53,2	+ 5,5	195
20,1	3,7	8,2	16,6	32,5	19,0	12,3	8,6	36,1	28,7	+ 11,2	196
18,2	3,5	8,2	16,8	33,6	19,7	11,6	9,1	45,2	39,5	+ 8,1	197
18,5	3,5	8,1	16,9	32,6	20,4	11,3	9,4	38,6	38,7	+ 1,8	198
16,9	3,2	7,9	17,3	34,1	20,4	11,1	9,5	51,7	47,9	+ 5,3	162-198
ern											
17,3	3,2	7,6	16,5	35,0	20,3	11,2	10,0	49,2	41,2	+ 9,1	199
18,6	3,2	7,8	18,9	34,6	17,0	12,8	8,0	57,1	45,6	+ 16,2	200
16,2	2,9	7,3	17,2	37,9	18,5	11,1	8,7	51,7	46,4	+ 7,7	201
18,2	3,6	8,0	16,7	33,8	19,6	11,7	8,9	47,9	41,4	+ 9,3	202
											203
											204
12,4	2,3	7,6	19,6	37,1	21,1	10,2	10,1	63,4	72,1	- 8,6	205
											206
											207
14,5	2,8	7,4	17,1	39,2	19,0	10,1	8,2	78,6	73,9	+ 6,5	208
17,4	3,1	7,6	17,0	34,5	20,4	10,9	10,0	52,1	45,5	+ 7,5	209
15,9	3,1	7,1	16,3	35,9	21,7	10,1	9,7	51,0	45,5	+ 5,8	210
16,5	3,2	7,7	16,0	33,4	23,3	10,1	10,7	39,5	33,3	+ 5,8	211
17,3	3,1	7,5	16,8	34,3	21,0	11,5	10,2	54,2	47,1	+ 8,4	212
17,7	3,6	8,3	16,7	33,4	20,3	10,9	10,2	36,3	33,2	+ 3,7	213
17,6	3,3	8,1	17,1	33,9	20,0	11,4	10,3	49,7	39,4	+ 11,4	214
16,6	3,5	8,7	17,4	32,7	21,1	10,3	10,2	40,8	36,4	+ 4,5	215
18,0	3,6	7,9	16,5	32,8	21,3	11,6	10,5	38,3	28,8	+ 10,6	216
17,1	3,4	8,1	16,7	33,5	21,0	10,1	10,5	41,8	35,9	+ 5,5	217
18,4	3,5	8,0	16,8	32,9	20,3	11,4	9,9	38,9	33,6	+ 6,8	218
15,8	3,0	7,8	18,6	34,6	20,1	10,4	9,9	57,5	51,2	+ 6,8	219
17,6	3,6	8,2	16,6	32,9	21,1	10,7	10,2	25,5	21,4	+ 4,6	220
17,8	3,5	7,9	16,2	32,6	22,0	10,9	11,0	33,6	31,5	+ 2,0	221
18,1	3,4	7,9	17,3	33,4	19,9	10,9	10,3	42,5	37,0	+ 6,1	222
15,6	3,2	8,7	17,2	33,3	22,0	9,6	10,8	65,3	57,5	+ 6,6	223
16,2	3,2	7,3	16,2	33,6	23,4	9,4	11,8	40,8	38,4	+ 0,0	224
15,1	3,1	7,1	15,1	33,6	26,1	9,2	13,7	36,5	34,6	- 2,7	225
16,3	3,3	7,8	16,1	33,7	22,7	9,5	11,2	34,6	28,6	+ 4,3	226
18,5	3,5	8,0	16,1	32,6	21,3	11,5	10,6	37,7	32,5	+ 6,1	227
16,9	3,2	7,8	18,1	35,4	18,7	11,0	8,0	60,1	60,1	+ 3,0	228
16,7	3,1	7,2	16,7	35,2	21,0	10,6	10,8	64,6	57,1	+ 7,3	229
13,2	2,6	7,6	17,9	35,0	23,7	9,4	12,5	57,3	53,9	+ 0,3	230
15,6	3,1	7,3	16,9	35,2	21,8	9,8	10,8	66,2	56,1	+ 9,1	231
17,3	3,2	7,2	16,5	35,5	20,4	10,9	10,2	39,9	34,8	+ 5,8	232
17,4	3,3	7,4	17,0	34,5	20,3	10,6	9,5	50,0	46,9	+ 4,1	233
18,4	3,6	7,9	15,9	32,6	21,5	10,8	11,0	32,5	28,6	+ 3,6	234
18,3	3,6	8,0	16,4	33,3	20,4	11,2	9,4	29,4	26,8	+ 4,4	235

Strukturdaten für die Wahlkreise

Wahlkreis		Landwirtschaftliche Betriebe 1995				Bergbau- und verarbeitendes Gewerbe 1995		Kfz-Bestand am 1.7.1996		
		insgesamt	davon mit ... bis unter ... ha LF				Betriebe	Beschäftigte	insgesamt ¹⁾	dar. PKW, Kombi
			1 - 5	5 - 20	20 - 50	50 und mehr				
		Nr.	Name	je 1 000 Einwohner	%				je 1 000 Einwohner	
		19	20	21	22	23	24	25	26	27
Baden-										
187	Emmendingen - Lahr	22,5	63,8	27,6	7,2	1,4	0,9	93,4	645,4	80,6
188	Offenburg	18,5	59,8	32,4	5,1	2,7	1,1	125,9	647,8	81,6
189	Rottweil - Tuttlingen	12,2	38,3	38,4	13,6	9,7	1,4	151,9	638,0	82,0
190	Schwarzwald-Baar	10,2	28,6	37,8	24,1	9,4	1,3	144,3	627,9	84,3
191	Konstanz	7,3	39,7	30,8	18,9	10,6	0,6	101,3	596,0	83,9
192	Waldshut	17,9	36,4	41,6	16,4	5,6	0,8	91,3	654,3	81,4
193	Reutlingen	9,2	37,6	35,4	19,6	7,4	1,0	121,1	633,9	82,8
194	Tübingen	6,3	53,3	28,3	10,3	8,1	0,8	74,1	563,0	83,9
195	Ulm	13,1	20,6	39,8	30,6	9,0	0,8	133,8	619,8	81,7
196	Biberach	21,6	22,1	35,7	33,8	8,4	0,8	132,6	674,1	77,8
197	Ravensburg - Bodensee	16,4	28,2	37,6	29,9	4,2	0,8	120,2	654,5	80,5
198	Zollernalb - Sigmaringen	15,2	35,3	37,8	17,5	9,4	1,4	138,8	674,9	81,3
162-198	Land insgesamt	9,4	43,1	32,3	18,3	6,4	0,8	123,0	618,7	84,2
Bay										
199	Altötting	19,6	23,5	39,9	32,8	3,8	0,6	96,0	665,7	79,4
200	Freising	24,1	22,4	43,9	28,1	5,7	0,5	59,8	699,0	77,6
201	Furstenfeldbruck	8,2	18,1	35,6	34,3	12,0	0,5	38,3	628,9	83,2
202	Ingolstadt	18,0	20,1	45,8	27,7	6,4	0,7	139,5	663,4	80,5
203	München-Mitte	0,2	45,6	20,2	18,3	15,9	0,4	109,1	595,6	88,3
204	München-Nord									
205	München-Ost									
206	München-Süd									
207	München-West	2,8	16,8	34,0	36,0	13,2	0,9	105,5	682,5	85,9
208	München-Land									
209	Rosenheim									
210	Starnberg									
211	Traunstein	21,9	24,0	45,5	28,8	1,7	0,6	73,6	677,7	79,4
212	Weilheim	18,4	22,8	38,7	33,4	5,0	0,5	60,0	684,4	78,1
213	Deggendorf	31,8	35,2	43,2	18,7	2,9	0,8	97,9	699,5	75,3
214	Landshut	24,1	20,5	41,8	31,1	6,7	0,7	89,3	689,7	78,1
215	Passau	24,7	31,6	39,1	24,7	4,6	0,8	90,9	683,1	77,9
216	Rottal-Inn	40,2	25,2	43,3	26,5	5,1	0,8	156,9	750,6	73,9
217	Straubing	31,3	31,1	44,6	19,5	4,8	0,7	77,5	678,7	76,3
218	Amberg	25,1	22,5	47,8	24,6	5,1	0,7	94,7	670,0	77,6
219	Regensburg	11,6	18,9	42,9	29,4	8,9	0,6	113,6	651,5	82,2
220	Schwandorf	30,2	22,8	48,0	26,3	3,0	0,9	89,3	724,4	74,9
221	Weiden	21,6	20,0	37,7	36,1	6,1	1,0	111,3	678,7	77,8
222	Bamberg	21,5	38,8	45,8	11,7	3,7	0,7	87,7	664,2	79,9
223	Bayreuth	19,2	32,5	40,1	21,1	6,2	0,8	88,7	668,4	80,6
224	Coburg	12,9	26,7	40,0	23,7	9,7	1,7	194,4	644,2	81,7
225	Hof	10,7	19,0	26,8	39,4	14,8	1,4	156,6	649,3	82,5
226	Kulmbach	22,0	26,8	45,3	20,5	7,5	1,3	140,4	694,7	79,3
227	Ansbach	29,7	22,9	44,4	26,4	6,3	0,9	107,2	710,4	74,4
228	Erlangen	7,8	38,3	42,5	15,3	4,0	0,5	195,8	615,4	84,9
229	Fürth	14,7	21,4	39,9	31,7	7,0	0,7	76,5	641,4	80,8
230	Nürnberg-Nord	0,7	44,3	45,6	8,0	2,1	0,7	146,9	550,6	87,2
231	Nürnberg-Süd	2,6	37,4	36,4	24,2	2,0	1,1	99,8	643,8	85,7
232	Roth	16,4	34,8	43,8	18,6	2,8	0,8	89,1	678,3	80,4
233	Aschaffenburg	4,8	55,4	27,3	10,2	7,1	0,8	115,4	644,2	84,9
234	Bad Kissingen	26,8	36,3	40,1	15,0	8,6	0,7	89,0	688,7	77,7
235	Main-Spessart	12,7	42,2	36,0	12,9	8,9	1,0	131,4	653,4	81,5

1) Baden-Württemberg: ohne Fahrzeuge der Bundespost.

zum 14. Deutschen Bundestag

Bautätigkeit und Wohnungswesen		Sozialversicherungspflichtige Arbeitnehmer am 31.03.1997					Arbeitslosenquote		Wahlkreis-Nr.
Fertiggestellte Wohnungen 1995	Bestand an Wohnungen am 31.12.1995	insgesamt	davon in der				Ende Dezember		
			Land- und Forstwirtschaft	Produzierendes Gewerbe	Handel und Verkehr	übrige Dienstleistungen	1996	1997	
je 1 000 Einwohner		%							
28	29	30	31	32	33	34	35	36	

Württemberg

12,3	402,9	293,0	0,9	53,5	14,9	30,7	8,4	8,1	187
8,7	409,5	366,3	0,9	45,3	21,0	32,7	7,4	8,3	188
10,0	405,8	337,4	0,5	62,6	13,1	23,8	8,5	8,1	189
6,4	431,1	352,8	0,6	53,3	13,8	32,3	8,6	8,6	190
9,6	447,3	304,3	1,3	45,0	15,9	37,9	9,3	9,9	191
8,3	415,2	279,4	0,8	50,4	13,2	35,6	9,4	9,2	192
9,0	409,4	332,3	1,1	51,2	16,3	31,4	8,7	8,4	193
8,1	408,3	288,1	0,8	39,4	15,8	44,0	8,2	8,5	194
9,9	405,6	390,6	0,6	45,7	19,1	34,6	7,7	7,9	195
14,6	392,4	309,5	1,3	55,4	14,2	29,1	6,5	6,5	196
10,3	412,4	341,3	0,9	48,8	13,8	36,5	8,0	7,9	197
8,5	396,2	322,8	1,0	57,0	14,0	28,0	9,3	9,6	198
8,7	426,7	352,3	0,8	47,1	16,8	35,3	8,5	8,6	162-198

ern

11,4	402,6	276,6	1,0	52,5	16,7	29,9	7,1	7,1	199
12,1	372,7	297,4	1,2	37,3	27,9	33,6	6,2	6,2	200
9,9	415,9	197,0	1,0	37,4	22,6	39,0	6,5	6,8	201
7,7	391,6	343,7	0,8	55,4	14,1	29,8	8,6	8,9	202
									203
									204
4,7	545,6	519,2	0,3	25,5	19,2	55,0	7,7	8,1	205
									206
									207
10,7	431,7	445,2	0,8	32,6	26,7	39,8	5,8	5,9	208
9,2	409,8	291,9	1,1	39,2	20,2	39,5	7,3	7,7	209
7,1	427,9	287,2	1,4	38,4	16,0	44,2	6,5	6,7	210
10,7	444,8	291,8	1,2	42,7	18,8	37,2	7,8	8,3	211
11,0	431,0	269,4	1,2	39,6	15,5	43,7	6,8	7,0	212
9,6	398,8	287,7	1,0	51,9	14,8	32,5	10,0	11,6	213
11,7	404,7	294,3	1,5	47,3	17,4	33,7	7,8	7,8	214
9,6	415,3	311,6	0,7	43,6	17,0	38,8	11,9	12,8	215
9,6	384,6	335,0	1,0	64,4	11,7	22,8	7,5	8,1	216
10,7	411,1	288,0	1,5	48,7	16,1	35,7	9,7	10,4	217
7,6	383,8	292,8	0,7	52,0	16,6	30,7	9,6	9,4	218
12,2	455,7	370,7	0,8	40,1	20,1	39,1	9,7	10,0	219
7,7	391,3	273,7	1,2	53,3	14,5	31,1	9,6	10,0	220
9,7	417,4	299,0	0,9	51,3	17,8	29,9	9,7	9,5	221
11,0	408,5	294,3	1,0	47,3	18,4	33,3	9,6	9,7	222
7,3	438,9	334,6	0,6	39,6	18,4	41,4	10,6	10,7	223
7,0	427,8	400,8	0,6	60,4	12,2	26,8	9,6	10,5	224
6,4	467,2	356,1	0,5	51,7	20,2	27,5	11,4	12,5	225
9,6	409,6	321,9	0,5	56,0	16,9	26,6	8,7	9,4	226
10,1	391,4	299,0	1,0	52,4	13,7	32,8	8,3	8,2	227
10,5	439,3	430,4	0,3	49,2	11,7	38,8	9,1	8,7	228
14,5	435,5	263,6	1,2	42,9	23,2	32,8	10,0	10,1	229
7,7	501,8	507,1	0,4	32,1	25,3	42,3	12,3	13,5	230
5,3	455,8								231
8,8	399,1	246,7	0,9	49,5	18,1	31,4	7,6	7,4	232
6,9	409,7	344,2	0,7	49,4	20,0	29,9	8,8	8,9	233
7,4	390,2	283,0	1,2	48,8	14,1	35,9	10,4	10,8	234
8,6	389,6	284,5	1,1	61,7	13,2	24,1	7,8	8,1	235

Strukturdaten für die Wahlkreise

Wahlkreis		Gemein- den	Fläche	Bevölkerung				Bevölke- rungs- dichte am 31.12.1996
				25.05.1987 ¹⁾	31.12.1996			
		am 31.12.1996		insgesamt		und zwar:		
					männlich	Deutsche		
Nr.	Name	Anzahl	km2	1 000				Einwohner je km ²
		1	2	3	4	5	6	7

Bay

236	Schweinfurt	61	1 560,1	235,0	258,2	126,6	241,6	165
237	Würzburg	53	1 055,9	261,6	282,7	135,8	262,8	268
238	Augsburg-Stadt	2	165,5	262,1	284,1	135,8	236,2	1 716
239	Augsburg-Land	64	1 639,1	260,7	308,0	152,1	287,0	188
240	Donau-Ries	76	2 261,3	211,0	234,9	116,7	221,3	104
241	Neu-Ulm	70	1 684,3	276,5	310,6	154,1	277,6	184
242	Oberallgäu	48	1 914,1	257,6	282,7	135,7	255,9	148
243	Ostallgäu	80	2 329,3	278,7	309,0	150,0	285,4	133
199-243	Land insgesamt	2 056	70 550,9	10 902,6	12 043,9	5 876,7	10 891,5	171

Saar

244	Saarbrücken I	2	194,4	201,3	200,7	95,9	176,1	1 033
245	Saarbrücken II	12	285,5	208,1	209,7	100,8	192,7	735
246	Saarlouis	14	821,9	217,8	227,7	110,4	211,2	277
247	Sankt Wendel	15	761,7	210,0	221,0	109,3	206,9	290
248	Homburg	9	506,7	218,4	225,1	109,3	208,4	444
244-248	Land insgesamt	52	2 570,2	1 055,7	1 084,2	525,6	995,3	422

Ber

249	Berlin-Mitte - Prenzlauer Berg	1	21,6	222,7	220,2	110,0	202,2	10 188
250	Berlin-Tiergarten - Wedding - Nord-Charlottenburg		36,3	235,9	292,6	144,5	216,3	8 055
251	Berlin-Reinickendorf		89,3	238,0	252,9	120,1	229,2	2 831
252	Berlin-Spandau		91,9	200,6	224,9	108,2	194,5	2 447
253	Berlin-Zehlendorf - Steglitz		102,6	275,4	292,0	133,9	265,7	2 847
254	Berlin-Charlottenburg - Wilmersdorf		57,2	313,0	288,8	134,2	246,1	5 051
255	Berlin-Kreuzberg - Schöneberg		22,7	283,4	306,3	151,2	223,4	13 512
256	Berlin-Tempelhof		40,8	178,5	191,6	89,2	173,3	4 692
257	Berlin-Neukölln		45,0	288,0	312,9	152,0	252,4	6 960
258	Berlin-Friedrichshain - Lichtenberg		36,1	276,2	272,2	137,1	247,8	7 535
259	Berlin-Köpenick - Treptow		167,6	211,0	219,6	106,4	210,9	1 310
260	Berlin-Hellersdorf - Marzahn		61,8	287,2	291,9	143,7	282,7	4 723
261	Berlin-Hohenschönhausen - Pankow - Weißensee		118,0	277,2	292,8	142,8	279,0	2 481
249-261	Land insgesamt	1	890,9	3 287,1	3 458,8	1 673,1	3 023,7	3 883
	Berlin-West		485,7	2 012,8	2 162,1	1 033,1	1 801,0	4 451
	Berlin-Ost		405,1	1 274,3	1 296,7	639,9	1 222,7	3 201

Mecklenburg-

262	Wismar - Gadebusch - Grevesmühlen - Doberan - Bützow	167	2 886,9	229,1	228,1	112,5	223,7	79
263	Schwerin - Hagenow	113	2 283,7	225,5	219,6	107,9	215,6	96
264	Güstrow - Sternberg - Lübz - Parchim - Ludwigslust	160	3 880,3	219,4	210,1	103,2	207,9	54
265	Rostock	1	180,6	248,1	221,0	108,7	214,8	1 224
266	Rostock-Land - Ribnitz-Damgarten - Teterow - Malchin	139	2 958,0	171,6	174,3	86,3	171,9	59
267	Straisund - Rügen - Grimmen	100	2 238,1	215,0	200,9	98,9	198,2	90
268	Greifswald - Wolgast - Demmin	113	1 962,9	191,8	181,3	89,3	177,3	92

1) In den Wkr. 249, 258 bis 268 am 03.10.1990.

zum 14. Deutschen Bundestag

Bevölkerung im Alter von ... bis unter ... Jahren 1996						Bevölkerungsbewegung 1996					Wahlkreis-Nr.
unter 15	15 - 18	18 - 25	25 - 35	35 - 60	60 und mehr	Lebendgeborene	Gestorbene	Zuzüge	Fortzüge	Zu- (+) bzw. Abnahme (-)	
%						je 1 000 Einwohner					
8	9	10	11	12	13	14	15	16	17	18	
ern											
17,8	3,4	7,6	16,2	33,3	21,7	10,5	10,7	43,9	39,1	+ 4,6	236
15,5	3,0	8,2	18,9	33,5	20,9	10,1	9,8	67,1	63,5	+ 4,0	237
14,1	2,8	7,9	18,0	33,0	24,2	10,3	12,4	51,6	54,3	- 4,8	238
18,7	3,4	7,6	17,0	34,9	18,3	11,6	8,6	45,6	37,3	+ 11,3	239
18,9	3,6	8,4	16,5	32,5	20,2	11,6	10,3	33,6	27,6	+ 7,2	240
18,0	3,5	8,2	16,9	33,9	19,5	11,5	9,8	46,2	44,3	+ 3,8	241
16,9	3,1	7,7	16,3	33,5	22,4	10,7	11,2	49,3	46,5	+ 2,2	242
18,1	3,4	7,8	16,2	32,6	21,8	11,5	10,8	42,7	39,9	+ 3,5	243
16,5	3,2	7,8	17,2	34,4	20,9	10,7	10,2	48,9	45,3	+ 4,2	199-243
land											
14,2	2,8	6,9	16,7	35,6	23,8	9,2	12,5	38,5	35,4	- 0,3	244
											245
16,0	3,3	7,3	15,6	35,3	22,5	9,3	10,7	31,7	29,5	+ 0,7	246
15,9	3,2	6,9	15,4	35,1	23,5	9,2	11,5	30,0	27,3	+ 0,3	247
15,3	3,1	6,9	15,7	35,3	23,7	9,1	11,2	34,0	34,5	- 2,6	248
15,3	3,1	7,0	15,9	35,4	23,3	9,2	11,6	33,9	31,7	- 0,2	244-248
lin											
											249
											250
											251
											252
											253
											254
14,7	3,2	7,6	18,6	36,8	19,1	8,6	11,0	99,4	100,7	- 3,7	255
											256
											257
											258
											259
											260
											261
14,7	3,2	7,6	18,6	36,8	19,1	8,6	11,0	99,4	100,7	- 3,7	249-261
.	9,8	12,4	99,5	100,7	- 3,8	
.	6,7	8,8	99,3	100,7	- 3,4	
Vorpommern											
17,4	4,9	8,2	15,2	35,7	18,4	6,3	10,1	78,7	52,4	+ 22,5	262
16,7	4,7	8,4	15,6	35,7	18,9	6,4	10,2	47,9	52,1	- 8,1	263
18,0	4,9	8,1	15,2	34,7	19,1	6,5	10,3	31,2	25,7	+ 1,7	264
15,0	4,3	8,4	16,5	37,2	18,6	5,8	9,6	33,7	59,4	- 29,4	265
17,2	4,9	8,1	14,9	35,4	19,6	6,1	10,7	39,3	26,6	+ 8,0	266
16,2	4,6	7,7	14,8	36,6	20,0	5,9	10,1	28,6	42,0	- 17,7	267
17,1	4,8	8,5	15,0	35,0	19,7	5,9	11,0	32,3	32,3	- 5,1	268

Strukturdaten für die Wahlkreise

Wahlkreis		Landwirtschaftliche Betriebe 1995				Bergbau- und verarbeitendes Gewerbe 1995		Kfz-Bestand am 1.7.1996		
		insgesamt	davon mit ... bis unter ... ha LF ¹⁾				Betriebe	Beschäftigte	insgesamt	dar. PKW, Kombi
			1 - 5	5 - 20	20 - 50	50 und mehr				
		Nr.	Name	je 1 000 Einwohner	%				je 1 000 Einwohner	
		19	20	21	22	23	24	25	26	27
Bay										
236	Schweinfurt	21,3	38,8	34,4	19,4	7,3	0,6	117,8	652,1	79,8
237	Würzburg	10,7	31,2	34,3	25,4	9,0	0,5	63,4	613,3	82,4
238	Augsburg-Stadt	0,5	35,7	32,9	18,6	12,9	0,6	155,9	526,5	87,5
239	Augsburg-Land	15,1	23,1	41,6	28,1	7,2	0,7	75,6	664,1	80,1
240	Donau-Ries	30,1	21,5	47,3	24,1	7,1	0,9	124,5	709,5	75,9
241	Neu-Ulm	13,0	21,5	43,9	28,9	5,7	0,9	120,5	665,7	80,6
242	Oberallgäu	17,5	16,1	49,1	32,7	2,1	0,7	87,6	668,6	79,7
243	Ostallgäu	24,5	13,8	43,8	40,3	2,0	0,9	93,0	694,5	76,5
199-243	Land insgesamt	15,8	25,8	42,4	26,3	5,6	0,7	103,2	656,2	80,8
Saar										
244	Saarbrücken I	0,7	40,3	27,3	18,1	14,3	0,5	119,6	596,8	88,0
245	Saarbrücken II	3,5	37,0	26,0	17,4	19,6	0,5	107,2	626,7	86,3
246	Saarlouis	2,9	33,9	24,3	16,4	25,3	0,4	61,0	635,3	86,6
247	Sankt Wendel	2,7	33,6	25,4	22,1	18,9	0,6	135,4	639,4	87,1
248	Homburg	2,3	35,9	25,5	18,0	20,6	0,5	104,9	620,7	87,0
244-248	Land insgesamt	2,3	35,9	25,5	18,0	20,6	0,5	104,9	620,7	87,0
Ber										
249	Berlin-Mitte - Prenzlauer Berg	0,0	66,2	13,5	13,5	6,8	0,2	14,0	404,8	86,7
250	Berlin-Tiergarten - Wedding - Nord-Charlottenburg						0,3 ²⁾	57,7 ²⁾		
251	Berlin-Reinickendorf						0,5	69,9		
252	Berlin-Spandau						0,4	126,5		
253	Berlin-Zehlendorf - Steglitz						0,2	24,6		
254	Berlin-Charlottenburg - Wilmersdorf						0,2 ²⁾	22,1 ²⁾		
255	Berlin-Kreuzberg - Schöneberg						0,4	43,3		
256	Berlin-Tempelhof						0,8	102,1		
257	Berlin-Neukölln						0,4	46,7		
258	Berlin-Friedrichshain - Lichtenberg						0,2	17,4		
259	Berlin-Köpenick - Treptow						0,4	48,7		
260	Berlin-Hellersdorf - Marzahn						0,1	9,5		
261	Berlin-Hohenschönhausen - Pankow - Weißensee						0,2	24,2		
249-261	Land insgesamt	0,0	66,2	13,5	13,5	6,8	0,3	43,6	404,8	86,7
	Berlin-West	0,1					0,4	56,7	439,9	
	Berlin-Ost	0,0					0,2	21,7	346,3	
Mecklenburg-										
262	Wismar - Gadebusch - Grevesmühlen - Doberan - Bützow	3,3	22,8	15,3	9,1	52,3	0,3	26,9	533,6	85,7
263	Schwerin - Hagenow	3,0	29,7	16,1	14,0	38,7	0,4	35,7	539,5	86,7
264	Güstrow - Sternberg - Lübz - Parchim - Ludwigslust	4,3	22,9	16,8	13,3	47,1	0,3	16,9	537,5	85,2
265	Rostock	0,1					0,2	38,7	462,4	90,4
266	Rostock-Land - Ribnitz-Damgarten - Teterow - Malchin	3,8	30,8	16,4	7,5	45,4	0,2	17,3	525,3	86,5
267	Stralsund - Rügen - Grimmen	1,5	24,4	20,3	8,3	44,2	0,2	30,7	486,6	88,8
268	Greifswald - Wolgast - Demmin	3,5	27,9	17,5	10,6	42,8	0,2	26,0	506,9	86,9

1) Mecklenburg-Vorpommern: Die Ergebnisse der Stadtkreise wurden bei der Landessumme, nicht jedoch bei den Wahlkreisergebnissen berücksichtigt.
2) Die Angaben von Nord-Charlottenburg sind im Wkr. 254 enthalten.

zum 14. Deutschen Bundestag

Bautätigkeit und Wohnungswesen		Sozialversicherungspflichtige Arbeitnehmer am 31.03.1997					Arbeitslosenquote		Wahlkreis-Nr.
Fertiggestellte Wohnungen 1995	Bestand an Wohnungen am 31.12.1995	insgesamt	davon in der				Ende Dezember		
			Land- und Forstwirtschaft	Produzierendes Gewerbe	Handel und Verkehr	übrige Dienstleistungen	1996	1997	
je 1 000 Einwohner		%							
28	29	30	31	32	33	34	35	36	

ern										
	7,2	406,8	333,5	1,3	48,3	17,9	32,4	10,4	10,5	236
	5,6	450,8	361,0	0,8	27,6	24,1	47,5	8,0	8,5	237
	9,1	501,7	447,4	0,2	37,3	19,5	43,0	11,1	12,0	238
	14,4	399,5	220,4	1,2	51,0	19,4	28,4	7,9	8,0	239
	10,6	385,5	298,4	1,5	55,7	16,9	25,9	6,7	6,9	240
	9,5	404,9	299,9	1,0	52,4	18,7	27,9	8,1	7,9	241
	8,1	476,7	323,0	0,9	42,2	18,3	38,6	8,3	8,4	242
	9,7	422,8	323,8	1,3	49,0	16,1	33,7	8,5	8,8	243
	9,0	433,6	340,5	0,8	42,4	18,7	38,1	8,6	9,0	199-243

land										
	5,5	472,4	504,5	0,2	28,4	20,2	51,2	17,5	18,5	244
			245,9	0,2	56,4	17,1	26,2	13,5	13,6	245
	5,8	397,3	307,1	0,6	50,3	18,8	30,3	13,3	13,3	246
	7,2	422,6	177,4	0,5	42,3	17,3	39,9	10,4	10,4	247
	6,1	431,8	336,5	0,4	49,3	16,7	33,5	12,1	12,2	248
	6,0	432,9	311,5	0,4	43,5	18,3	37,8	13,3	13,5	244-248

lin										
		586,4								249
		520,1 ²⁾								250
		503,7								251
		482,1								252
		513,8								253
		584,6 ²⁾								254
4,6		506,6	336,1	0,6	26,1	18,6	54,8	15,7	18,0	255
		512,9								256
		508,5								257
		545,4								258
		510,1								259
		403,7								260
		470,6								261
4,6	510,0	336,1	0,6	26,1	18,6	54,8	15,7	18,0		249-261
3,8	517,3	360,0	0,6	27,2	19,0	53,2	16,4	16,7		
5,9	497,7	296,1	0,5	23,8	17,8	57,9	14,4	20,0		

Vorpommern										
	16,6	411,4	278,4	5,2	37,6	14,7	42,4	18,4	22,3	262
	7,2	438,8	398,1	2,8	31,4	18,1	47,7	13,9	16,5	263
	7,2	408,4	310,6	6,5	35,2	15,0	43,3	18,0	22,3	264
	2,2	457,4	412,4	1,8	23,4	23,3	51,5	16,5	20,1	265
	12,5	414,8	293,0	6,0	35,8	20,9	37,3	20,8	24,6	266
	6,2	444,0	310,8	4,1	28,6	16,4	51,0	20,1	22,9	267
	6,5	422,7	323,1	5,1	31,0	15,8	48,2	20,6	23,4	268

Strukturdaten für die Wahlkreise

Wahlkreis		Gemein- den	Fläche	Bevölkerung				Bevölke- rungs- dichte am 31.12.1996
				25.05.1987 ¹⁾	31.12.1996			
		am 31.12.1996		insgesamt		und zwar:		
				männlich	Deutsche			
Nr.	Name	Anzahl	km2	1 000				Einwohner je km ²
		1	2	3	4	5	6	7

Mecklenburg-

269	Neubrandenburg - Altentreptow - Waren - Röbel	130	2 795,3	207,7	196,9	97,2	194,6	70
270	Neustrelitz - Strasburg - Pasewalk - Ueckermünde - Anklam	156	3 984,4	198,3	185,1	91,2	183,0	46
262-270	Land insgesamt	1 079	23 170,2	1 906,7	1 817,2	895,3	1 786,9	78

Branden

271	Neuruppin - Kyritz - Wittstock - Pritzwalk - Perleberg	235	4 626,7	228	215,9	105,7	212,1	47
272	Prenzlau - Angermünde - Schwedt - Templin - Gransee	213	3 994,5	213	199,5	98,5	196,1	50
273	Oranienburg - Nauen	90	1 745,9	198	209,5	103,4	206,0	120
274	Eberswalde - Bernau - Bad Freienwalde	113	2 060,2	186	188,1	93,0	184,2	91
275	Brandenburg - Rathenow - Belzig	158	2 780,7	220	211,4	103,6	206,9	76
276	Potsdam	56	838,5	237	241,3	118,7	233,3	288
277	Fürstenwalde - Strausberg - Seelow	140	2 455,6	230	234,2	116,0	228,8	95
278	Luckenwalde - Zossen - Jüterbog - Königs Wusterhausen	166	2 844,8	237	244,2	120,5	238,7	86
279	Frankfurt/Oder - Eisenhüttenstadt - Beeskow	103	1 679,4	193	184,2	90,9	178,5	110
280	Cottbus - Guben - Forst	81	1 463,0	248	235,2	115,0	228,9	161
281	Senftenberg - Calau - Spremberg	107	1 565,4	208	195,5	96,1	190,7	125
282	Bad Liebenwerda - Finsterwalde - Herzberg - Lübben - Luckau	234	3 421,0	204	195,4	95,8	192,3	57
271-282	Land insgesamt	1 696	29 475,7	2 603	2 554,4	1 257,2	2 496,4	87

Sachsen-

283	Altmark	245	4 324,4	250,0	240,7	118,8	235,5	56
284	Elbe-Havel-Gebiet und Haldensleben - Wolmirstedt	179	3 221,1	222,6	226,1	111,1	222,8	70
285	Harz und Vorharzgebiet	92	1 827,1	229,4	217,6	105,6	214,4	119
286	Magdeburg	1	136,1	218,4	200,0	96,3	193,6	1 470
287	Magdeburg - Schönebeck - Wanzleben - Staßfurt	79	1 311,4	250,6	229,7	111,2	227,0	175
288	Wittenberg - Gräfenhainichen - Jessen - Roßlau - Zerbst	150	2 805,1	232,0	221,7	107,5	218,8	79
289	Dessau - Bitterfeld	42	580,7	218,7	203,3	97,8	199,6	350
290	Bernburg - Aschersleben - Quedlinburg	81	1 275,2	223,7	206,7	99,9	204,8	162
291	Halle-Altstadt	1	110,9	220,8	193,5	91,9	188,1	1 745
292	Halle-Neustadt - Saalkreis - Köthen	103	1 122,3	231,8	227,5	110,7	223,2	203
293	Merseburg - Querfurt - Weißenfels	86	1 070,0	209,8	201,1	98,0	197,1	188
294	Zeitz - Hohenmölsen - Naumburg - Nebra	114	1 196,6	183,9	171,6	82,6	170,0	143
295	Eisleben - Sangerhausen - Hettstedt	126	1 466,7	198,9	184,2	89,3	183,1	126
283-295	Land insgesamt	1 289	20 447,5	2 890,5	2 723,6	1 320,6	2 678,2	133

1) In den Wkr. 269 bis 295 am 03.10.1990.

zum 14. Deutschen Bundestag

Bevölkerung im Alter von ... bis unter ... Jahren 1996						Bevölkerungsbewegung 1996					Wahlkreis-Nr.
unter 15	15 - 18	18 - 25	25 - 35	35 - 60	60 und mehr	Lebendgeborene	Gestorbene	Zuzüge	Fortzüge	Zu- (+) bzw. Abnahme (-)	
%						je 1 000 Einwohner					
8	9	10	11	12	13	14	15	16	17	18	
Vorpommern											
17,0	5,0	9,1	15,1	36,8	17,0	6,1	8,7	31,7	39,0	- 9,8	269
17,2	5,0	8,3	14,8	35,0	19,7	5,7	11,3	34,3	25,8	+ 2,8	270
16,9	4,8	8,3	15,3	35,7	19,0	6,1	10,3	41,6	40,7	- 3,2	262-270
burg											
16,7	4,5	7,8	15,0	35,4	20,7	5,8	11,6	102,0	102,6	- 6,3	271
17,0	4,7	8,2	15,0	36,1	19,0	6,3	10,6	21,4	25,2	- 8,1	272
16,2	4,2	7,3	15,5	36,9	20,0	6,3	10,9	50,5	27,7	+ 18,2	273
16,0	4,5	7,9	14,9	37,6	19,1	5,6	10,8	54,7	30,7	+ 18,8	274
14,8	4,0	7,5	15,1	37,3	21,3	5,7	12,3	25,5	36,7	- 17,8	275
15,8	4,2	7,9	15,8	36,6	19,7	5,7	9,8	62,6	49,6	+ 8,8	276
16,5	4,8	7,9	14,7	36,1	20,0	5,7	10,2	50,6	32,1	+ 14,0	277
16,0	4,3	7,4	15,5	36,4	20,4	6,1	11,0	51,5	29,8	+ 16,7	278
16,1	4,7	8,7	15,3	36,3	18,9	6,1	10,0	52,8	44,7	+ 4,2	279
16,2	4,6	8,2	15,8	36,0	19,1	6,0	10,5	56,8	56,1	- 3,8	280
15,6	4,5	8,0	15,2	35,6	21,2	5,7	12,1	17,6	22,4	- 11,2	281
15,8	4,5	8,1	14,8	34,9	21,9	5,6	12,3	20,7	18,4	- 4,4	282
16,1	4,5	7,9	15,3	36,3	20,0	5,9	10,8	51,4	41,7	+ 4,9	271-282
Anhalt											
17,5	4,4	7,8	15,8	34,4	20,1	6,7	11,1	28,1	27,2	- 3,4	283
16,1	4,4	7,8	15,5	35,8	20,3	5,9	11,4	47,6	25,9	+ 16,2	284
15,2	4,2	7,6	14,8	35,7	22,5	5,7	11,5	28,2	25,9	- 3,6	285
14,3	3,7	7,6	15,9	36,9	21,6	6,0	11,3	28,9	50,0	- 26,4	286
15,5	4,1	7,3	15,1	35,5	22,5	6,1	12,0	31,6	24,0	+ 1,7	287
15,7	4,2	7,7	14,9	35,9	21,6	5,8	12,6	26,5	23,8	- 4,2	288
14,5	4,0	7,7	14,6	36,8	22,4	5,7	12,0	28,0	29,3	- 7,6	289
15,1	4,1	7,5	14,6	36,0	22,7	5,6	12,7	24,0	24,6	- 7,8	290
14,8	4,0	8,3	16,2	36,4	20,3	6,7	10,9	32,6	50,7	- 22,3	291
15,5	4,4	8,1	14,8	35,8	21,4	5,7	12,2	60,4	28,6	+ 25,2	292
14,7	4,0	7,4	15,1	35,4	23,5	5,8	13,0	35,4	33,8	- 5,7	293
14,9	4,1	7,3	14,3	35,5	23,8	5,4	12,7	20,2	20,4	- 7,4	294
15,1	4,2	7,6	13,9	35,7	23,5	5,5	13,3	21,2	22,0	- 8,6	295
15,3	4,1	7,7	15,1	35,9	21,9	5,9	12,0	31,3	30,8	- 5,6	283-295

Strukturdaten für die Wahlkreise

Wahlkreis		Landwirtschaftliche Betriebe 1995				Bergbau- und verarbeitendes Gewerbe 1995		Kfz-Bestand am 1.7.1996 ²⁾		
		insgesamt	davon mit ... bis unter ... ha LF ¹⁾				Betriebe	Beschäftigte	insgesamt	dar. PKW, Kombi
			1 - 5	5 - 20	20 - 50	50 und mehr				
		je 1 000 Einwohner	%				je 1 000 Einwohner			
Nr.	Name	19	20	21	22	23	24	25	26	27

Mecklenburg-

269	Neubrandenburg - Altdiephow - Waren - Röbel	2,1	17,8	19,4	10,3	48,8	0,4	37,1	536,9	86,7
270	Neustrelitz - Strasburg - Pasewalk - Ueckermünde - Anklam	3,7	33,1	16,2	10,0	40,7	0,3	17,7	528,2	86,6
262-270	Land insgesamt	2,8	26,8	16,9	11,0	45,3	0,3	27,8	517,7	86,9

Branden

271	Neuruppin - Kyritz - Wittstock - Pritzwalk - Perleberg	6,0	32,3	20,0	11,7	36,0	0,4	22,7	565,8	85,0
272	Prenzlau - Angermünde - Schwedt - Templin - Gransee	4,2	28,4	18,7	7,3	45,5	0,3	35,3	532,6	87,2
273	Oranienburg - Nauen	3,1	32,9	18,1	13,9	35,0	0,4	43,8	553,7	86,8
274	Eberswalde - Bernau - Bad Freienwalde	1,8	30,0	20,0	13,2	36,8	0,3	31,0	575,4	87,4
275	Brandenburg - Rathenow - Belzig	2,0	33,5	20,6	15,8	30,0	0,4	57,0	489,2	89,6
276	Potsdam	3,7	36,4	17,6	11,0	35,0	0,4	26,1	558,7	85,7
277	Fürstenwalde - Strausberg - Seelow	3,7	36,4	17,6	11,0	35,0	0,3	16,3	593,0	86,1
278	Luckenwalde - Zossen - Jüterbog - Königs Wusterhausen	3,1	43,5	20,4	11,7	24,4	0,5	34,4	590,0	86,1
279	Frankfurt/Oder - Eisenhüttenstadt - Beeskow	2,2	40,4	23,2	10,4	26,0	0,3	36,3	539,9	88,2
280	Cottbus - Guben - Forst	1,9	53,7	27,2	6,1	13,0	0,3	61,6	547,5	88,1
281	Senftenberg - Calau - Spremberg	2,6	49,4	27,4	8,0	15,2	0,3	89,5	543,7	88,0
282	Bad Liebenwerda - Finsterwalde - Herzberg - Lübben - Luckau	4,8	48,9	21,6	8,1	21,3	0,6	38,6	579,6	84,8
271-282	Land insgesamt	3,0	38,1	20,8	11,0	30,0	0,4	39,7	558,8	86,8

Sachsen-

283	Altmark	5,1	20,0	18,6	12,0	49,4	0,3	22,6	556,5	85,5
284	Elbe-Havel-Gebiet und Haldensleben - Wolmirstedt	3,2	27,1	15,9	12,2	44,8	0,5	39,9	558,9	86,4
285	Harz und Vorharzgebiet	1,6	26,6	11,9	7,2	54,3	0,4	42,0	519,6	88,1
286	Magdeburg	0,1	46,4	25,0	7,1	21,4	0,3	45,5	491,8	89,9
287	Magdeburg - Schönebeck - Wanzleben - Staßfurt	2,3	23,6	10,2	10,2	56,0	0,4	30,1	510,0	87,4
288	Wittenberg - Gräfenhainichen - Jessen - Roßlau - Zerbst	2,7	35,6	16,8	10,7	36,9	0,5	41,0	553,0	86,8
289	Dessau - Bitterfeld	0,6	41,9	22,5	6,2	29,5	0,5	62,1	513,9	88,3
290	Bernburg - Aschersleben - Quedlinburg	1,5	33,6	12,1	7,0	47,3	0,6	46,6	498,7	87,7
291	Halle-Altstadt	0,1	59,3	18,5	3,7	18,5	0,3	38,1	434,3	90,4
292	Halle-Neustadt - Saalkreis - Köthen	2,3	39,7	14,5	8,2	37,6	0,6	44,6	526,5	85,6
293	Merseburg - Querfurt - Weißenfels	1,3	42,8	13,5	10,4	33,3	0,5	63,7	533,5	86,7
294	Zeitz - Hohenmölsen - Naumburg - Nebra	2,9	44,7	19,2	9,1	26,9	0,5	55,7	545,4	86,2
295	Eisleben - Sangerhausen - Hettstedt	2,0	39,5	16,3	6,8	37,4	0,4	32,5	527,4	87,9
283-295	Land insgesamt	1,9	31,2	16,1	10,0	42,8	0,4	43,2	518,0	87,5

1) Mecklenburg-Vorpommern: Die Ergebnisse der Stadtkreise wurden bei der Landessumme, nicht jedoch bei den Wahlkreisergebnissen berücksichtigt.
2) Sachsen-Anhalt: Einschl. Arbeitsmaschinen ohne Fahrzeugbrief.

zum 14. Deutschen Bundestag

Bautätigkeit und Wohnungswesen		Sozialversicherungspflichtige Arbeitnehmer am 31.03.1997					Arbeitslosenquote		Wahlkreis-Nr.
Fertiggestellte Wohnungen 1995	Bestand an Wohnungen am 31.12.1995	insgesamt	davon in der				Ende Dezember		
			Land- und Forstwirtschaft	Produzierendes Gewerbe	Handel und Verkehr	übrige Dienstleistungen	1996	1997	
je 1 000 Einwohner			%						
28	29	30	31	32	33	34	35	36	

Vorpommern

6,6	427,6	375,8	5,0	29,9	17,4	47,7	17,6	21,7	269
6,3	415,4	295,8	5,8	27,9	17,7	48,5	22,4	25,5	270
7,9	426,7	334,7	4,5	30,8	17,9	46,8	18,5	21,9	262-270

burg

4,1	430,0	302,8	8,1	32,9	17,2	41,8	19,7	23,1	271
4,0	434,1	278,5	7,4	35,3	14,5	42,8	22,9	27,0	272
9,3	429,5	303,5	3,3	41,4	20,2	35,1	15,0	17,0	273
11,2	435,0	298,1	3,9	32,7	19,0	44,4	17,7	21,9	274
1,9	485,8	310,8	4,0	37,6	15,1	43,2	18,9	21,3	275
12,4	431,9	461,5	1,5	22,9	20,0	55,6	9,8	12,4	276
6,7	419,9	303,7	5,2	33,1	20,8	40,9	15,7	19,0	277
11,5	419,0	330,3	4,6	36,2	24,4	34,8	13,3	16,1	278
5,4	435,2	358,4	2,9	32,9	15,7	48,5	16,9	19,7	279
4,4	446,3	388,0	2,3	30,2	21,0	46,4	16,8	20,9	280
2,4	440,8	337,2	2,4	52,1	12,4	33,1	20,8	25,4	281
1,9	423,0	293,7	7,1	39,1	17,2	36,6	18,7	23,2	282
7,1	433,3	332,6	4,1	34,7	18,5	42,7	17,0	20,2	271-282

Anhalt

7,6	430,9	292,2	7,4	31,6	18,1	42,9	20,0	22,4	283
17,1	421,0	293,5	4,2	41,7	18,4	35,8	17,5	20,0	284
4,7	436,8	293,8	4,2	33,6	19,2	43,0	19,8	22,8	285
6,9	529,7	392,6	1,0	32,5	19,2	47,2	19,3	22,5	286
9,0	446,8								287
4,0	430,3	295,9	5,9	41,7	15,1	37,2	19,3	21,1	288
5,7	473,3	346,2	1,8	38,5	17,4	42,3	19,9	24,5	289
5,0	448,7	305,0	3,4	35,4	14,9	46,4	22,4	26,2	290
3,6	515,8	377,4	1,3	29,4	20,3	49,0	16,3	21,0	291
5,2	412,4								292
4,9	450,9	352,7	3,1	44,9	16,6	35,3	17,6	22,8	293
4,5	457,9	288,3	3,9	41,6	17,4	37,1	20,4	25,9	294
2,0	432,9	279,3	4,1	37,4	16,9	41,6	20,7	25,8	295
6,2	456,7	330,1	3,1	35,7	18,1	43,1	19,1	22,8	283-295

Strukturdaten für die Wahlkreise

Wahlkreis		Gemein- den	Fläche	Bevölkerung				Bevölke- rungs- dichte am 31.12.1996	
				25.05.1987 ¹⁾	31.12.1996				
		am 31.12.1996		insgesamt		und zwar:			
						männlich	Deutsche		
Nr.	Name	Anzahl	km2	1 000				Einwohner je km ²	
		1	2	3	4	5	6	7	

Thü

296	Nordhausen - Worbis - Heiligenstadt	145	1 650,7	223,1	218,3	107,1	214,7	132
297	Eisenach - Mühlhausen	56	1 281,7	200,3	190,4	92,9	187,5	149
298	Sömmerda - Artern - Sondershausen - Langensalza	123	2 134,0	215,8	204,7	99,9	202,8	96
299	Gotha - Arnstadt	77	1 275,7	202,6	193,8	94,0	192,0	152
300	Erfurt	1	107,6	210,5	186,3	88,8	183,8	1 731
301	Weimar - Apolda - Erfurt-Land	110	1 369,2	197,8	205,9	100,8	202,6	150
302	Jena - Rudolstadt - Stadtroda	122	1 161,9	233,4	224,3	109,2	220,0	193
303	Gera-Stadt - Eisenberg - Gera-Land I	53	642,8	200,8	185,8	89,7	184,2	289
304	Altenburg - Schmöln - Greiz - Gera-Land II	75	930,9	196,4	180,6	86,8	178,8	194
305	Saalfeld - Pößneck - Schleiz - Lobenstein - Zeulenroda	165	1 760,9	199,0	191,8	93,3	188,9	109
306	Meiningen - Bad Salzungen - Hildburghausen - Sonneberg	135	2 334,0	270,3	260,3	127,3	257,5	112
307	Suhl - Schmalkalden - Ilmenau - Neuhaus	81	1 521,5	264,9	248,9	120,9	244,7	164
296-307	Land insgesamt	1 143	16 170,9	2 614,8	2 491,1	1 210,7	2 457,5	154

Sach

308	Delitzsch - Eilenburg - Torgau - Wurzen	68	1 838,0	207,1	206,1	101,0	201,9	112
309	Leipzig I	1	73,7	513,6	229,5	110,1	219,0	3 114
310	Leipzig II		74,8					
311	Leipzig-Land - Borna - Geithain	58	1 072,4	247,1	254,9	124,9	249,1	238
312	Döbeln - Grimma - Oschatz	44	1 341,2	201,2	192,7	93,2	190,5	144
313	Meißen - Riesa - Großenhain	52	1 326,2	245,1	234,0	112,9	229,6	176
314	Hoyerswerda - Kamenz - Weißwasser	54	1 809,1	225,3	210,6	103,8	206,6	116
315	Görlitz - Zittau - Niesky	45	1 161,7	223,0	204,1	98,3	200,6	176
316	Bautzen - Löbau	54	1 090,5	215,2	201,1	97,2	198,3	184
317	Pirna - Sebnitz - Bischofsverda	55	1 193,5	219,9	212,0	103,0	208,8	178
318	Dresden I	1	79,8	493,2	221,9	106,7	214,0	2 780
319	Dresden II		146,0					
320	Dresden-Land - Freital - Dippoldiswalde	55	1 123,5	221,2	232,4	113,9	227,0	207
321	Freiberg - Brand-Erbisdorf - Flöha - Marienberg	58	1 360,9	226,5	218,6	106,0	215,3	161
322	Glauchau - Rochlitz - Hohenstein- Ernstthal - Hainichen	50	937,1	232,1	221,8	106,4	219,3	237
323	Chemnitz I	24	115,7	393,8	164,4	77,8	158,7	1 421
324	Chemnitz II - Chemnitz-Land		304,7					
325	Annaberg - Stollberg - Zschopau	68	792,5	210,9	200,1	96,4	197,8	252
326	Aue - Schwarzenberg - Klingenthal	42	763,8	204,6	188,1	90,0	186,3	246
327	Zwickau - Werdau	41	597,1	262,6	245,1	116,5	241,8	410
328	Reichenbach - Plauen - Auerbach - Oelsnitz	61	1 210,5	264,9	252,0	119,2	248,3	208
308-328	Land insgesamt	831	18 412,7	4 807,4	4 545,7	2 191,3	4 445,9	247

1) In den Wkr. 296 bis 328 am 03.10.1990.

zum 14. Deutschen Bundestag

Bevölkerung im Alter von ... bis unter ... Jahren 1996						Bevölkerungsbewegung 1996					Wahlkreis-Nr.
unter 15	15 - 18	18 - 25	25 - 35	35 - 60	60 und mehr	Lebendgeborene	Gestorbene	Zuzüge	Fortzüge	Zu- (+) bzw. Abnahme (-)	
%						je 1 000 Einwohner					
8	9	10	11	12	13	14	15	16	17	18	

ringen

17,3	4,6	8,6	15,0	34,7	19,8	6,8	10,4	19,7	21,2	- 5,2	296
15,9	4,4	7,9	14,9	35,5	21,3	6,4	11,5	26,6	25,7	- 4,3	297
15,9	4,5	8,1	14,6	36,1	20,8	6,2	11,4	22,3	21,2	- 4,1	298
15,3	4,1	7,8	14,9	36,6	21,4	6,3	11,6	26,5	17,7	+ 3,5	299
15,1	4,2	8,1	16,0	36,9	19,8	6,2	10,1	26,6	36,8	- 14,1	300
15,8	4,3	8,5	15,5	35,4	20,5	7,1	11,0	46,7	36,3	+ 6,5	301
15,2	4,2	8,2	15,3	36,1	21,1	6,1	11,4	40,7	37,3	- 1,9	302
14,8	4,2	7,7	15,1	36,9	21,2	5,3	12,1	25,9	38,9	- 19,8	303
14,5	4,1	7,6	14,1	35,9	23,7	5,7	12,6	24,0	23,8	- 6,7	304
15,8	4,3	7,9	14,4	35,2	22,4	5,6	12,1	20,5	20,4	- 6,3	305
15,6	4,3	7,9	14,6	35,6	22,0	5,8	12,3	21,5	19,2	- 4,2	306
15,3	4,3	7,8	14,9	36,7	21,1	5,8	11,3	22,3	23,2	- 6,4	307
15,5	4,3	8,0	15,0	36,0	21,2	6,1	11,4	27,4	27,2	- 5,1	296-307

sen

16,6	4,5	8,3	15,3	34,8	20,5	6,0	11,1	33,5	23,9	+ 4,4	308
13,1	3,5	7,5	16,3	36,6	23,1	5,8	12,4	40,8	65,3	- 31,2	309
14,3	3,8	7,3	15,4	36,6	22,7	5,7	12,3	76,3	34,5	+ 35,2	310
15,7	4,3	7,7	14,6	34,8	22,8	5,5	12,4	38,0	24,2	+ 6,9	311
15,4	4,4	7,7	14,4	35,3	22,8	5,6	11,7	38,9	29,2	+ 3,6	312
16,3	4,5	8,3	14,5	35,2	21,1	5,8	10,6	38,6	32,3	+ 1,5	313
15,8	4,4	8,0	14,0	34,7	23,1	6,4	12,3	26,6	28,4	- 7,7	314
16,2	4,6	8,4	14,0	34,4	22,4	6,3	11,6	23,3	20,0	- 2,0	315
14,8	4,1	7,8	14,4	35,4	23,5	6,2	11,6	35,9	24,4	+ 6,1	316
14,0	3,9	8,6	16,1	35,1	22,2	6,4	10,8	41,3	53,8	- 16,9	317
15,3	4,3	8,3	14,8	34,9	22,3	6,2	11,6	54,3	26,5	+ 22,4	318
15,7	4,4	8,2	13,9	34,5	23,3	6,0	11,5	28,1	20,6	+ 2,0	319
14,3	3,9	7,3	14,0	35,3	25,2	5,9	13,9	35,5	22,7	+ 4,8	320
13,0	3,8	7,7	14,2	37,4	23,9	5,5	12,5	26,0	48,0	- 29,0	321
14,7	4,3	8,0	13,1	35,4	24,5	6,0	12,9	24,2	19,3	- 2,0	322
15,0	4,2	8,0	12,8	35,7	24,3	6,4	13,6	17,6	23,7	- 13,3	323
14,3	3,9	7,2	14,0	36,0	24,7	5,7	13,6	33,0	32,5	- 7,4	324
13,8	3,7	7,2	13,9	35,9	25,5	5,6	14,4	27,6	23,3	- 4,5	325
14,7	4,1	7,8	14,6	35,5	23,2	5,9	12,3	35,9	34,1	- 4,4	326

Strukturdaten für die Wahlkreise

Wahlkreis		Landwirtschaftliche Betriebe 1995 ¹⁾				Bergbau- und verarbeitendes Gewerbe 1995		Kfz-Bestand am 1.7.1996 ²⁾		
		insgesamt je 1 000 Einwohner	davon mit ... bis unter ... ha LF				Betriebe	Beschäftigte	insgesamt	dar. PKW, Kombi
			1 - 5	5 - 20	20 - 50	50 und mehr				
			%							
Nr.	Name	19	20	21	22	23	je 1 000 Einwohner		26	27
		19	20	21	22	23	24	25	26	27

Thü

296	Nordhausen - Worbis - Heiligenstadt	2,9	49,9	21,8	6,5	21,8	0,5	38,7	547,8	87,1
297	Eisenach - Mühlhausen	3,0	41,3	28,3	8,1	22,3	0,6	51,8	543,9	86,8
298	Sömmerda - Artern - Sondershausen - Langensalza	3,6	42,1	20,8	8,4	28,6	0,4	26,2	536,2	85,9
299	Gotha - Arnstadt	1,4	43,7	21,8	7,3	27,2	0,7	49,4	542,2	87,2
300	Erfurt	0,5	46,6	20,4	10,7	22,3	0,3	34,5	522,6	87,9
301	Weimar - Apolda - Erfurt-Land	2,0	41,9	23,9	8,6	25,6	0,5	34,4	537,7	86,3
302	Jena - Rudolstadt - Stadtroda	1,6	38,2	30,7	7,3	23,7	0,5	53,6	541,1	87,0
303	Gera-Stadt - Eisenberg - Gera-Land I	0,6	46,2	24,4	10,3	19,2	0,3	27,2	512,3	89,5
304	Altenburg - Schmolln - Greiz - Gera-Land II	2,8	43,0	23,0	8,5	25,5	0,6	41,2	564,3	86,4
305	Saalfeld - Pößneck - Schleiz - Lobenstein - Zeulenroda	4,4	48,4	25,6	7,8	18,2	0,8	61,9	633,9	83,2
306	Meiningen - Bad Salzungen - Hildburghausen - Sonneberg	2,0	54,6	21,0	4,8	19,6	0,8	59,9	579,9	86,8
307	Suhl - Schmalkalden - Ilmenau - Neuhaus	1,8	41,6	28,4	6,7	23,3	0,6	50,0	551,6	87,1
296-307	Land insgesamt	2,2	44,0	24,9	7,7	23,5	0,6	44,8	548,3	86,8

Sach

308	Delitzsch - Eilenburg - Torgau - Wurzen	2,6	29,3	18,0	14,0	38,8	0,5	50,4	567,4	85,0
309	Leipzig I	0,6	48,9	21,3	8,4	21,3	0,3	25,0	438,9	90,3
310	Leipzig II						0,5	52,7	562,2	85,8
311	Leipzig-Land - Borna - Geithain	2,3	38,1	18,0	11,3	32,6	0,7	43,8	563,3	86,0
312	Döbeln - Grimma - Oschatz	3,0	38,8	24,2	12,2	24,7	0,5	62,7	538,0	86,3
313	Meißen - Riesa - Großenhain	2,5	56,5	23,1	6,9	13,5	0,6	49,9	556,3	87,5
314	Hoyerswerda - Kamenz - Weißwasser	2,0	44,9	18,0	8,4	28,7	0,4	39,2	526,6	88,2
315	Görlitz - Zittau - Niesky	2,4	42,7	25,9	8,5	22,8	0,6	49,2	563,2	87,1
316	Bautzen - Löbau	3,2	45,2	25,0	12,4	17,4	0,5	38,2	545,7	87,0
317	Pirna - Sebnitz - Bischofswerda	1,1	52,6	20,0	8,7	18,7	0,4	38,1	492,6	89,6
318	Dresden I						0,5	38,4	571,3	85,9
319	Dresden II	3,4	44,3	27,4	10,7	17,6	0,7	40,0	557,5	86,3
320	Dresden-Land - Freital - Dippoldiswalde						0,7	51,2	570,7	85,9
321	Freiberg - Brand-Erbisdorf - Flöha - Marienberg	1,7	45,2	25,0	12,5	17,3	0,4	52,8	538,4	90,2
322	Glauchau - Rochlitz - Hohenstein- Ernstthal - Hainichen						0,6	44,8	556,4	87,2
323	Chemnitz I	2,9	47,4	31,1	8,1	13,5	0,6	42,9	547,0	88,2
324	Chemnitz II - Chemnitz-Land	2,2	54,3	22,6	8,5	14,5	0,5	59,0	548,9	87,9
325	Annaberg - Stollberg - Zschopau	3,1	44,7	31,6	9,7	14,0	0,7	60,2	582,1	87,0
326	Aue - Schwarzenberg - Klingenthal	2,0	45,7	24,4	10,1	19,8	0,5	45,7	537,0	87,5
327	Zwickau - Werdau									
328	Reichenbach - Plauen - Auerbach - Oelsnitz									
308-328	Land insgesamt									

1) Sachsen: Ergebnisse der Stadtkreise sind in den benachbarten Landkreisen enthalten. - 2) Thüringen: Einschl. Arbeitsmaschinen ohne Fahrzeugbrief, Sachsen: Landessumme einschl. Fahrzeuge, die durch die Gebietsreform regional nicht zugeordnet werden konnten.

zum 14. Deutschen Bundestag

Bautätigkeit und Wohnungswesen		Sozialversicherungspflichtige Arbeitnehmer am 31.03.1997					Arbeitslosenquote		Wahlkreis-Nr.
Fertiggestellte Wohnungen 1995	Bestand an Wohnungen am 31.12.1995	insgesamt	davon in der				Ende Dezember		
			Land- und Forstwirtschaft	Produzierendes Gewerbe	Handel und Verkehr	übrige Dienstleistungen	1996	1997	
je 1 000 Einwohner			%						
28	29	30	31	32	33	34	35	36	

ringen

3,3	391,0	305,5	3,4	38,3	17,1	41,2	18,0	21,4	296
8,1	421,4	331,0	5,0	41,0	17,7	36,3	16,9	18,9	297
3,8	413,3	279,5	5,4	37,5	15,0	42,1	19,5	25,6	298
6,9	440,7	323,5	3,0	40,5	16,9	39,6	17,4	20,8	299
8,0	492,7	429,9	2,6	28,6	19,4	49,4	15,9	19,3	300
12,5	443,4								301
8,3	442,2	351,4	3,0	34,7	14,8	47,4	16,8	19,2	302
4,7	499,7	348,4	3,3	32,6	17,9	46,2	17,2	20,6	303
5,6	468,7	292,4	3,6	43,5	16,5	36,4	19,8	24,0	304
6,4	418,7	323,7	4,6	44,6	15,9	34,9	16,1	20,8	305
5,9	413,7	283,1	3,9	42,8	14,5	38,8	14,8	17,1	306
6,4	433,8	313,2	3,5	41,2	15,9	39,4	16,3	19,1	307
6,8	439,0	332,5	3,6	37,3	16,8	42,3	17,0	20,4	296-307

sen

9,9	418,9	308,4	5,1	41,7	20,4	32,8	15,9	21,4	308
6,3	560,9	418,4	0,3	25,8	17,1	56,8	13,5	17,6	309
13,8	448,2	337,2	2,5	47,0	19,2	31,3	15,3	18,5	310
4,8	439,5	307,7	4,6	42,2	18,1	35,1	16,8	22,3	311
6,6	440,9	314,2	4,7	44,9	16,1	34,3	17,4	21,2	312
4,5	424,6	301,1	5,7	43,4	14,0	37,0	18,1	22,6	313
2,1	457,1	303,1	3,2	41,4	14,2	41,2	17,9	22,9	314
4,5	423,2	331,2	2,9	42,6	15,4	39,1	17,3	21,4	315
7,7	452,9	290,2	3,3	48,2	12,6	35,8	16,1	19,8	316
10,0	521,2	458,9	1,2	25,0	18,3	55,6	12,0	16,2	317
4,1	443,5	344,9	4,2	46,4	16,9	32,5	13,3	16,0	318
6,7	437,0	289,8	4,6	44,3	13,8	37,3	16,9	20,4	319
6,3	467,9	286,4	4,1	46,7	15,3	33,9	17,4	21,6	320
2,4	542,1	422,2	1,3	34,0	19,0	45,8	15,4	19,7	321
8,0	451,8	276,0	2,6	45,9	13,8	37,7	18,2	21,4	322
4,1	461,9	275,5	2,0	45,2	15,2	37,6	18,2	21,6	323
9,7	507,9	348,6	3,3	39,7	19,0	38,0	17,6	20,9	324
5,5	501,4	322,1	2,4	44,0	15,2	38,5	16,6	19,2	325
6,6	477,1	345,1	2,7	38,4	16,8	42,1	15,8	19,8	326
									327
									328
									308-328

Anhang
Erläuterungen der in den Tabellen (Teil I und II) aufgeführten
Kurzbezeichnungen der Parteien bzw. sonstigen politischen Vereinigungen
- nach dem Alphabet -

Name		Teilnahme an einer Wahl zum		
Kurzbezeichnung	Volle Bezeichnung	Deutschen Bundestag	Europa-parlament	Landtag
5%-BLOCK	5%-BLOCK Partei	X		
AAR	Aktion Ausländerrückführung - Volksbewegung gegen Überfremdung und Umweltzerstörung			X
ADF	Aktion Demokratischer Fortschritt	X		
AFB	Arbeit für Bremen und Bremerhaven			X
AFP	AUTOFAHRER PARTEI			X
AL	Alternative Liste - Für Demokratie und Umweltschutz			X
AL	Alternative Liste für Demokratie und Umweltschutz - Bremen			X
AL	Alternative Liste Hamburg			X
ALP	Arbeitslosen-Partei			X
APD	AUTOFAHRER- und BÜRGERINTERESSEN PARTEI DEUTSCHLANDS	X	X	X
APPD	Anarchistische Pogo-Partei Deutschlands			X
ARB.	Für das Europa der Arbeitnehmer/innen und der Demokratie		X	
A-R-G Kardel	Arbeitslosen-Rentner-Gruppe			X
ASD	Alle Sozialversicherten und Rentner Deutschlands (Rentnerpartei)	X		X
ASD	Arbeits-Solidargemeinschaft der Rentner, Angestellten und Arbeiter - Rentnerpartei Deutschlands			X
ASG	Aktion Soziale Gemeinschaft			X
AUD	Aktionsgemeinschaft Unabhängiger Deutscher	X		X
Autonome	Die Unregierbaren - Autonome Liste		X	
AVP	Aktionsgemeinschaft VIERTE PARTEI	X		X
B90/Gr	Listenvereinigung Bündnis 90/Grüne-BürgerInnenbewegungen	X		
BAL	Betrieblich-Alternative Liste			X
BBB	Bamberger Bürgerblock			X
BCSV	Badische Christlich-Soziale Volkspartei			X
BdD	Bund der Deutschen, Partei für Einheit, Frieden und Freiheit	X		X
BDK	Bund Deutscher Kommunisten			X
BDV	Bremer Demokratische Volkspartei			X
Bewußtsein	Neues Bewußtsein		X	X
BFB	Bund freier Bürger - Die Freiheitlichen		X	X
BFD	Bund Freies Deutschland			X
BFL	Bremer Frauen Liste			X
BFWG	Brandenburgische Freie Wähler-Gemeinschaften			X
BGD	Bund für Gesamtdeutschland Ostdeutsche, Mittel- und Westdeutsche Wählergemeinschaft DIE NEUE DEUTSCHE MITTE	X		X
BHE	Block der Heimatvertriebenen			X
BHE	Block der Heimatvertriebenen und Entrechteten			X
BHE	Gesamtdeutscher Block - BHE			X
BHE-DG	Deutscher Gemeinschaftsblock der Heimatvertriebenen und Entrechteten			X
BIG	B.I.G. Fluglärm Wahlbündnis e.V.			X
BP	Bayernpartei	X	X	X
BRbL	Bayerischer Rechtsblock			X
BSA	Bund Sozialistischer Arbeiter, deutsche Sektion der Vierten Internationale	X	X	X
BSP	Bayerische Staatspartei			X
BSP Berlin	Bürger- und Stadtpartei Berlin			X
Bü.90	Bündnis 90			X
Bü90/Gr/UFV	Listenvereinigung von Demokratie Jetzt, Initiative Frieden und Menschenrechte, Neues Forum, Unabhängiger Frauenverband und Grüne			X
BÜ90/GRÜNE	BÜNDNIS 90/DIE GRÜNEN (Landesverband Sachsen)			X
Bürger	BürgerBündnis freier Wähler			X
Bürgerpartei	Bürgerpartei - Partei der Steuerzahler	X		X
BüSo ¹⁾	Bürgerrechtsbewegung Solidarität	X	X	X
BUMV	Bürger - Union Mecklenburg-Vorpommern			X
BUNTE	DIE BUNTEN			X
BVE	Block der Vaterländischen Einigung			X
BWK	Bund Westdeutscher Kommunisten	X		X
C.B.V.	Christlich Bayerische Volkspartei (Bayerische Patriotenbewegung)	X	X	X
CDU	Christlich Demokratische Union Deutschlands	X	X	X
CHR.L.	Christliche Liga - Die Partei für das Leben			X
CM	CHRISTLICHE MITTE seit 11.07.1992 CHRISTLICHE MITTE - Für ein Deutschland nach GOTTES Geboten	X	X	X
CNG	Christlich Nationale Gemeinschaft			X
CPD	Christliche Partei Deutschlands			X
CSAB	Christlich-Sozialer Arbeiterbund			X
CSP	Christlich-Soziale Partei			X
CSU	Christlich-Soziale Union in Bayern e.V.	X	X	X
CSWU	Christlich Soziale Wählerunion			X
CVP	Christliche Volkspartei	X		
CVP	Christliche Volkspartei des Saarlandes			X
DA	Bürgerbewegung Demokratischer Aufbruch			X

1) Name bei Gründung: Patrioten für Deutschland, Kurzbezeichnung: Patrioten. Am 22.11.1992 geändert in Bürgerrechtsbewegung Solidarität ohne Kurzbezeichnung. Ab 18.06.1995 Kurzbezeichnung "BüSo". Wahlteilnahme siehe unter "BüSo".

Erläuterungen der in den Tabellen (Teil I und II) aufgeführten
Kurzbezeichnungen der Parteien bzw. sonstigen politischen Vereinigungen
- nach dem Alphabet -

Name		Teilnahme an einer Wahl zum		
Kurzbezeichnung	Volle Bezeichnung	Deutschen Bundestag	Europa-parlament	Landtag
DA	Demokratische Alternative für Umweltschutz, Steuerzahler und Arbeitsplätze			X
DA	Wählergemeinschaft DEUTSCHE ALLIANZ - Heimatbündnis Rheinland-Pfalz			X
DAP	Deutsche Arbeiterpartei			X
DBU	Deutsche Biertrinker Union			X
DDD	Bund der Deutschen Demokraten	X		X
DDU	Deutsche Demokratische Union			X
DE	Demokratische Erneuerung			X
DEMOKRATEN	DIE DEMOKRATEN	X		
Dem.P	Demokratische Partei			X
Deutsche Liga	Deutsche Liga für Volk und Heimat			X
DEUTSCHE SOLIDARITÄT ¹⁾				
DFD	Demokratischer Frauenbund Deutschlands			X
DFP	Deutsche Forumspartei	X		X
DFU	Deutsche Friedensunion	X		X
DG	Deutsche Gemeinschaft	X		X
DG-BHE	Deutsche Gemeinschaft - Block der Heimatvertriebenen und Entrechteten			X
DHP	Deutsche Heimat Partei			X
DIE GRAUEN ²⁾				
DIE GRÜNEN	Aktionsgemeinschaft Unabhängiger Deutscher			X
DIE GRÜNEN	Bei der Europawahl 1979 eine sonstige politische Vereinigung		X	
DIE KONSERVATIVEN	DIE DEUTSCHEN KONSERVATIVEN			X
Die Tier-schutzpartei	Mensch Umwelt Tierschutz	X		X
Die Unab-hängigen	Die Unabhängigen - Landesgemeinschaft unabhängiger Bürger Niedersachsen			X
DIE WEISSEN	Unabhängige Liste für Niedersachsen			X
dja	Die jungen Alten			X
DKP	Deutsche Kommunistische Partei	X	X	X
DKP/DRP	Deutsche Konservative Partei/Deutsche Rechtspartei	X		
DL	Demokratische Linke			X
DLV	Deutsches Landvolk			X
DLVH	Deutsche Liga für Volk und Heimat			X
DM	Deutsche Mitte			X
DMP	Deutsche Mittelstandspartei			X
DNS	Nationale Sammlung	X		X
Domow.	Domowina, Bund Lausitzer Sorben			X
DP	DEUTSCHE PARTEI	X		X
DP/CDU	Niederdeutsche Union			X
DPD	DEMOKRATISCHE PARTEI DEUTSCHLANDS			X
DPS	Demokratische Partei Saar			X
DRD	Demokratische Republikaner Deutschlands			X
DRP	Deutsche Rechtspartei			X
DRP	Deutsche Reichs-Partei	X		X
DS	Demokratische Sozialisten			X
DSP	Deutsche Soziale Partei			X
DSU	Deutsche Soziale Union			X
DSU	Deutsche Soziale Union (Ost)	X	X	X
DU	Deutsche Union	X		
DV	Demokratische Volkspartei			X
DV	Deutsche Volkspartei	X		
DVP	Demokratische Volkspartei			X
DVP	Deutsche Volkspartei	X		X
DVU	DEUTSCHE VOLKSUNION bei der Europawahl 1989 DEUTSCHE VOLKSUNION - Liste D		X	X
EAP	Europäische Arbeiterpartei	X	X	X
EFP/EP	Europäische Föderalistische Partei/Europa Partei seit 29.07.1984 Europäische Föderalistische Partei - Europa Partei	X	X	X
ELC	European Labour Committees			X
EP	Europa Partei	X		
EVD	Europäische Volksbewegung Deutschlands	X		
FaBU	Freie Alternative Bürgerunion			X
FAMILIE	Deutsche Familien-Partei e.V.	X	X	X
Familie/FP ³⁾				
FAP	Freiheitliche Deutsche Arbeiterpartei	X	X	X
FBU	FREIE BÜRGER UNION	X		X
F.D.P.	Freie Demokratische Partei	X	X	X

1) Zur Wahl am 15.05.1986 angetreten mit dem Kürzel DEUTSCHE SOLIDARITÄT. Am 09.04.1989 Namensergänzung um die Kurzbezeichnung ÖKO-UNION. Wahlteilnahme siehe unter ÖKO-UNION.

2) Namensänderung am 22.05.1993. Alter Name: DIE GRAUEN initiiert vom Seniorenschutzbund "Graue Panther" e.V. ("SSB-GR"). Neuer Name und Wahlteilnahme siehe unter GRAUE.

3) Namensänderung am 30.04.1994. Alter Name: Deutsche Familien-Partei e.V. Neuer Name und Wahlteilnahme siehe unter FAMILIE.

Erläuterungen der in den Tabellen (Teil I und II) aufgeführten
Kurzbezeichnungen der Parteien bzw. sonstigen politischen Vereinigungen

- nach dem Alphabet -

Kurzbezeichnung	Name Volle Bezeichnung	Teilnahme an einer Wahl zum		
		Deutschen Bundestag	Europa-parlament	Landtag
F.D.P.	Freie Demokratische Partei - Die Liberalen			X
F.D.P./DPS	Freie Demokratische Partei / Demokratische Partei Saar			X
FDP/DVP	Freie Demokratische Partei / Demokratische Volkspartei			X
FDV	Freie Deutsche Volkspartei			X
FKB	Freier Kulturpolitischer Bund			X
f.NEP	für Nicht-, Erst- & ProtestwählerInnen			X
FORUM	NEUES FORUM		X	X
Forum	Neues Forum, Neues Forum-Bündnis-Grüne			X
Forum ¹⁾				
FRAUEN	FRAUENPARTEI	X	X	X
FRIEDEN	DIE FRIEDENSLISTE		X	
FRIEDEN	DIE FRIEDENSLISTE HAMBURG - Liste für Frieden, Arbeitsrecht, Demokratie			X
FRIEDEN	DIE FRIEDENSLISTE NRW			X
FSP	Freie Sozialistische Partei			X
FSU	Freisoziale Union - Demokratische Mitte	X		X
FU	Föderalistische Union			X
FU	Freie Union in Niedersachsen	X		
Für Kinder	Zukunft für alle Kinder			X
FVP	Freiheitliche Volkspartei			X
FW	FREIE WÄHLER			X
FW	Freie Wählervereinigung Rheinland-Pfalz			X
FWG	Freie Wählergemeinschaft Rheinland-Pfalz			X
FWG	Freie Wählergemeinschaft Saarland e.V.			X
FWG	Verband der freien, unabhängigen und überparteilichen Wählergruppen für das Land Hessen			X
G	Gerechtigkeitspartei			X
GAL	Grün-Alternative Liste			X
GAZ	Grüne Aktion Zukunft			X
GB/BHE	Gesamtdeutscher Block/BHE	X		X
GDP	Gesamtdeutsche Partei (DP-BHE)			X
GDP(DP-BHE)	Gesamtdeutsche Partei	X		
GDP/BHE	Gesamtdeutsche Partei/Bund der Heimatvertriebenen und Entrechteten			X
GIM	Gruppe Internationaler Marxisten	X		
GLB	Grüne Liste Berlin			X
GLH	Grüne Liste Hessen - Wählergemeinschaft für Umweltschutz und Demokratie			X
GLU	Grüne Liste Umweltschutz			X
GPD	Gesamtdeutsche Partei	X		X
GPD	Grüne Partei Deutschlands			X
GPD/BHE	Gesamtdeutsche Partei/Bund der Heimatvertriebenen und Entrechteten			X
GRAUE	DIE GRAUEN - Graue Panther	X	X	X
GRÜNE	Bremer Grüne Liste			X
GRÜNE	DIE GRÜNEN seit 14.05.1993: BÜNDNIS 90 / DIE GRÜNEN	X	X	X
Grüne	Die Grünen (Ost)			X
Grüne	Die Grünen/Senioren/UFV			X
Grüne				
Demokraten	Demokratische Grüne Listen			X
Grüne Liste	Grüne Liste Schleswig-Holstein			X
GRÜNE/AL	DIE GRÜNEN/Alternative Liste für Demokratie und Umweltschutz			X
GRÜNE/B90	BÜNDNIS 90 / DIE GRÜNEN			X
GRÜNE/GAL	BÜNDNIS 90 / DIE GRÜNEN Landesverband Hamburg, Grün-Alternative Liste			X
GRÜNE/GAL	DIE GRÜNEN/Grün-Alternative Liste			X
GRÜ-NF	Grüne Liste/Neues Forum			X
GVP	Gesamtdeutsche Volkspartei	X		X
Hamburg Block	Hamburg Block (CDU, FDP, DP)			X
HB und LVP	Hessische Bauern- und Landvolkpartei			X
HL Berlin	Hanf Liga Berlin			X
HLA	Hamburger Liste für Ausländerstopp			X
HP	Humanistische Partei	X	X	X
IEBP	Internationale Europäische Bürger-Partei			X
IWP	Internationale Weltfriedenspartei			X
JV	Jungwählerverband Niedersachsen			X
KBW	Kommunistischer Bund Westdeutschland	X		X
Kons. P	Konservative Partei			X
KP	Kommunistische Partei			X
KPD	Kommunistische Partei Deutschlands (Ost)	X		
KPD (neu)	Kommunistische Partei Deutschlands (am 28.02.1970 gegründet)	X		X
KPD/ML	KOMMUNISTISCHE PARTEI DEUTSCHLANDS (Marxisten-Leninisten)			X
KPD ²⁾ KP ²⁾	Kommunistische Partei Deutschlands / Kommunistische Partei	X		X
KrPD/RZ	Kreuzberger Patriotische Demokraten / Realistisches Zentrum			X
LD	Liberale Demokraten	X		X
LDP	Liberaldemokratische Partei Deutschlands			X

1) Namensänderung am 14./15.09.1991. Alter Name: Neues Forum. Neuer Name und Wahlteilnahme siehe unter FORUM.

2) Durch Urteil des Bundesverfassungsgerichts vom 18.08.1956 aufgelöst.

Erläuterungen der in den Tabellen (Teil I und II) aufgeführten
Kurzbezeichnungen der Parteien bzw. sonstigen politischen Vereinigungen

- nach dem Alphabet -

Kurzbezeichnung	Name Volle Bezeichnung	Teilnahme an einer Wahl zum		
		Deutschen Bundestag	Europa-parlament	Landtag
LIGA	CHRISTLICHE LIGA Die Partei für das Leben	X	X	X
Linke Alternative	Linke Alternative - Wehrt Euch			X
Liste D ¹⁾				
LL/PDS	Linke Liste/PDS			X
LLN	LINKE LISTE NIEDERSACHSEN			X
LL-PDS	Linke Liste - PDS			X
LLSH	LINKE LISTE Schleswig-Holstein			X
LP	Landwirte Partei			X
LVP	Landesverband Vorpommern			X
MITTE	DIE MITTE			X
Mittelstand	Deutscher Mittelstand (Union Deutscher Mittelstandsparteien - UDM)	X		
MLPD	Marxistisch-Leninistische Partei Deutschlands	X	X	X
Mündige Bürger	Die Mündigen Bürger	X	X	X
MUT ²⁾				
NATURGESETZ	NATURGESETZ PARTEI, AUFBRUCH ZU NEUEM BEWUSSTSEIN	X	X	X
NBM	Niederbayerischer Bauern- und Mittelstandsbund			X
NDP/DRP	Nationaldemokratische Partei/Deutsche Reichspartei			X
NEUE STATT PARTEI	DIE NEUE STATT PARTEI Landesverband Niedersachsen			X
NF	NATIONALISTISCHE FRONT			X
NFGRDJ	Neues Forum - Die Grünen - Demokratie Jetzt			X
NGK	Notgemeinschaft Kriegsgeschädigter			X
NICHTWÄHLER	Die Partei der Nichtwähler			X
NL	NATIONALE LISTE			X
NLP	Niedersächsische Landespartei			X
NO	NATIONALE OFFENSIVE			X
NPD	Nationaldemokratische Partei Deutschlands	X	X	X
NSD	Nationale Solidarität Deutschlands			X
ÖDP	Ökologisch-Demokratische Partei	X	X	X
Öko	Öko			X
ÖkoLi	Ökologische Linke Berlin			X
ÖKO-UNION	DEUTSCHE SOLIDARITÄT Union für Umwelt und Lebensschutz	X	X	X
OPDE	Ost-Partei Deutsche Einheit			X
PASS	Partei der Arbeitslosen und Sozial Schwachen	X	X	X
Patrioten ³⁾				
PBC	Partei Bibeltreuer Christen	X	X	X
PDD	Partei Deutscher Demokraten			X
PdgD	Partei der guten Deutschen	X		X
PDS	Partei des Demokratischen Sozialismus	X	X	X
PDS/Linke Liste	Partei des Demokratischen Sozialismus/ Linke Liste			X
PDS-LL	PDS - Linke Liste			X
PEAD	Plattform Europa der ArbeitnehmerInnen und Demokratie		X	
PFB	Partei Freier Bürger			X
Pfr	Parteilose Wählerschaft			X
RAP	Reine Arbeiterpartei			X
REP	DIE REPUBLIKANER	X	X	X
RFP	RECHT und FREIHEIT PARTEI	X		
RhVP	Rheinische Volks-Partei			X
RP	Rheinlandpartei			X
RPD	Republikanische Partei Deutschlands			X
RSF	Radikal Soziale Freiheitspartei	X		X
RWVP	Rheinisch-Westfälische Volkspartei	X		
SED	Sozialistische Einheitspartei Deutschlands			X
SED-W	Sozialistische Einheitspartei Deutschlands - Westberlin			X
SEW	Sozialistische Einheitspartei Westberlins			X
SHB	Sächsische Humanistische Bewegung			X
SHB	Schleswig-Holstein Block			X
SHLP	Schleswig-Holsteinische Landespartei	X		X
S-H-P	Schleswig-Holstein-Partei			X
SLU, das Spektrum	Sozial Liberalmoralische Union			X
SP	Sozialdemokratische Partei			X
SP	Soziale Politik Sachsen			X
SpAD	Spartakist-Arbeiterpartei Deutschlands			
	Sektion der Internationalen Kommunistischen Liga (Vierte Internationalisten)	X		
SpB	Spartacusbund			X
SPD	Sozialdemokratische Partei Deutschlands	X	X	X
SPS	Sozialdemokratische Partei Saar			X

1) Namensänderung am 17.02.1988. Alter Name DEUTSCHE VOLKSUNION-Liste D. Neuer Name und Wahlteilnahme siehe unter DVU.

2) Änderung der Kurzbezeichnung am 06.11.1993. Name und Wahlteilnahme siehe unter: Die Tierschutzpartei.

3) Zur Wahl am 15.05.1986 angetreten mit dem Kürzel DEUTSCHE SOLIDARITÄT. Am 09.04.1989 Namensergänzung um die Kurzbezeichnung ÖKO-UNION. Wahlteilnahme siehe unter ÖKO-UNION.

Erläuterungen der in den Tabellen (Teil I und II) aufgeführten
Kurzbezeichnungen der Parteien bzw. sonstigen politischen Vereinigungen

- nach dem Alphabet -

Kurzbezeichnung	Name Volle Bezeichnung	Teilnahme an einer Wahl zum		
		Deutschen Bundestag	Europa-parlament	Landtag
SRP	SOZIALE REFORM PARTEI			X
SRP ¹⁾	Sozialistische Rechtspartei			X
SSV	Südschleswigscher Verein			X
SSW	Südschleswigscher Wählerverband	X		X
ST. PAULI	ST. PAULI			X
STATT	STATT Partei DIE UNABHÄNGIGEN (Landesverband Sachsen-Anhalt)			X
STATT	STATT Partei e.V. (Rheinland-Pfalz)			X
STATT Partei	STATT Partei DIE UNABHÄNGIGEN	X	X	X
STATT Partei SAAR	STATT Partei DIE UNABHÄNGIGEN			X
SVP	Saarländische Volkspartei			X
SVP/CVP	Saarländische Volkspartei/Christliche Volkspartei			X
UAP	UNABHÄNGIGE ARBEITER-PARTEI (Deutsche Sozialisten)	X		X
UDM	Deutscher Mittelstand (Union Deutscher Mittelstandsparteien)			X
UDP	Unternehmen Deutschland ... eine Partei für alle			X
ÜEVPS	Überregionale Europäische Volkspartei Saar			X
UFB	Union Freier Bürger			X
UFV	Unabhängiger Frauenverband			X
UNABHÄNGIGE	Parteifreie und unabhängige Wählergemeinschaft			X
Ungültig	Union nicht genug überdachten Lächerins trotz innerer Genialität			X
UNU	Union Konkreter Umweltschutz (Partei der Mitte)			X
USD	Unabhängige Soziale Demokraten	X		
USPD	Unabhängige Sozialdemokratische Partei Deutschlands			X
UWG	Unabhängige Wählergemeinschaft			X
UWN	Unabhängige Wählergemeinschaften Niedersachsen			X
UWSH	Unabhängige Wählergemeinschaft Schleswig-Holstein			X
UWV	Unabhängige Wählervereinigung der Stadt Weilheim			X
UWVB	Unabhängige Wählergemeinschaft der Vertriebenen und anderer Benachteiligter			X
V	Volksfront	X		
VAA	Vereinigung der Arbeitskreise für Arbeitnehmerpolitik und Demokratie	X		
VBH	Vaterländischer Bund Hamburg (CDU, F.D.P., DKP)			X
VFS	Vereinigung für Frieden und soziale Sicherheit			X
VL	VEREINIGTE LINKE	X		
VPD	Vierte Partei Deutschlands			X
VSP	Vereinigte Sozialistische Partei			X
VU	Vaterländische Union	X		X
WAV	Wirtschaftliche Aufbauvereinigung	X		X
WBK	Wählerinitiative Berliner Kleingärtner und Bürger			X
WGH	Wählergemeinschaft Hamburg			X
WGnD	Wählergemeinschaft für ein neutrales Deutschland	X		
WiB	Wähler in Berlin			X
WSH	Wählergemeinschaft Schleswig-Holstein			X
WV	Wählervereinigung gegen atomare Aufrüstung			X
WVM	Wirtschaftliche Vereinigung des Mittelstandes			X
Z	Zentrum			X
Zentrum/ ZENTRUM	Deutsche Zentrumspartei	X	X	X

1) Durch Urteil des Bundesverfassungsgerichts vom 23.10.1952 aufgelöst.

Fachserie 1: Bevölkerung und Erwerbstätigkeit

Reihe 1: Gebiet und Bevölkerung

Die *vierteljährlichen* Berichte (z.T. mit langen Reihen) enthalten aktuelle Angaben über die Eheschließungen, Geborenen und Gestorbenen. Ferner werden die Wanderungen der Deutschen und Ausländer/-innen zwischen den Bundesländern und über die Grenzen des Bundesgebietes sowie fortgeschriebene Einwohnerzahlen (Bevölkerungsbilanz) nach Bundesländern dargestellt.

Im *jährlichen* Bericht (z.T. mit langen Reihen und kreisweiser Gliederung) werden detaillierte Ergebnisse über die Bevölkerungsentwicklung veröffentlicht. Nachgewiesen sind u.a. Grund- und Verhältniszahlen über Eheschließungen und Ehelösungen, Geburten, Gestorbene und Wanderungen. Dabei wird nach einer Vielzahl von Merkmalen, wie Geschlecht, Alter, Familienstand und Staatsangehörigkeit differenziert. Ehelösungen werden nach Art des Urteils, nach Scheidungsgründen, Ehedauer und Kinderzahl der Ehegatten aufgeschlüsselt. Die Gesamtwanderung ist nach Wanderungen über die Grenzen des Bundesgebietes und nach der Binnenwanderung untergliedert. Außerdem werden Modellrechnungen der Bevölkerung gebracht. Zu Vergleichszwecken enthält der Bericht bevölkerungstatistische Zahlen für das *Ausland*. Nachgewiesen sind u. a. Grund- und Verhältniszahlen über Eheschließungen, Ehelösungen, Geborene und Gestorbene. Darüber hinaus ist auch die Entwicklung der Bevölkerung sowie ihre Zusammensetzung nach Alter und Familienstand dargestellt.

Sonderbeiträge

1.S.2: Allgemeine Sterbetafel für die Bundesrepublik Deutschland 1986/88 (Gebietsstand vor dem 3.10.1990)

Dieser Bericht enthält ausführliche Erläuterungen der Berechnungsmethode und der Ergebnisse.

1.S.3: Gestorbene nach Alters- und Geburtsjahren sowie Familienstand 1948 bis 1989

Es liegen die Grunddaten über Sterbefälle von 1948 bis 1989 für die Gebietsstände "früheres Bundesgebiet", "ehemalige DDR" sowie als Addition die Ergebnisse für "Deutschland" vor.

Reihe 2: Ausländische Bevölkerung

Die Ausländer/-innen im Bundesgebiet werden *jährlich* nach Staatsangehörigkeit, Alter, Familienstand, Geschlecht und Aufenthaltsdauer nachgewiesen. Regional wird nach Bundesländern und z.T. nach kreisfreien Städten und Landkreisen differenziert.

Reihe 3: Haushalte und Familien

In *jährlicher* Folge bringt diese Reihe eine Fülle von Angaben aus dem Mikrozensus über Haushalte und Familien. Sie vermitteln - z.T. in länderweise Gliederung - wichtige Strukturzahlen über Größe und Zusammensetzung der Familien sowie über die soziale und wirtschaftliche Situation der Haushalte.

Außerdem erscheint ab Berichtsjahr 1996 ein *jährlicher Vorbericht* mit Strukturdaten über Haushalte und Familien.

Reihe 4: Erwerbstätigkeit

4.1: Struktur der Erwerbsbevölkerung

4.1.1: Stand und Entwicklung der Erwerbstätigkeit

Diese *Jahresreihe* enthält Ergebnisse des Mikrozensus und informiert über nahezu alle wichtigen Aspekte des Erwerbslebens. Die Erwerbstätigen, Erwerbspersonen und Erwerbslosen werden u.a. in Bezug zur Bevölkerung gesetzt und nach persönlichen und wirtschaftlichen Merkmalen aufgegliedert. Regional wird z.T. nach Regierungsbezirken untergliedert.

4.1.2: Beruf, Ausbildung und Arbeitsbedingungen der Erwerbstätigen

Diese Reihe erscheint in *jährlicher* Folge und weist Ergebnisse vorwiegend aus dem variablen Teil des Mikrozensus nach. U.a. werden Ergebnisse über den Bildungs- und Ausbildungsabschluß der Bevölkerung, über die Zusammenhänge zwischen Erwerbstätigkeit und Ausbildung bzw. zwischen Beruf und Ausbildung sowie über Arbeitsbedingungen und Pendler gebracht.

4.2: Sozialversicherungspflichtig Beschäftigte

4.2.1: Struktur der sozialversicherungspflichtig Beschäftigten

Vierteljährlich werden in dieser Reihe Ergebnisse über den bezeichneten Personenkreis in tiefer wirtschaftlicher und regionaler Gliederung (bis zur Ebene der Regierungsbezirke) veröffentlicht.

Zusätzlich erscheint *jährlich* - jeweils mit dem Stichtag 30. Juni - ein Bericht mit ausführlichen Ergebnissen zur Struktur dieser Personengruppe. Hierzu zählen insbesondere demographische und erwerbsstatistische Merkmale wie berufliche Tätigkeit, beruflicher Ausbildungsabschluß und Stellung im Beruf. Außerdem werden Kreisergebnisse dargestellt.

4.2.2: Entgelte und Beschäftigungsdauer der sozialversicherungspflichtig Beschäftigten

In *jährlicher* Folge werden in dieser Reihe Ergebnisse über sozialversicherungspflichtig beschäftigten Arbeitnehmer nach dem Bruttoarbeitsentgelt, der Beschäftigungsdauer und weiteren demographischen und sozialen Merkmalen, wie z.B. Alter, Geschlecht, Wirtschaftszweig und Beruf dargestellt.

4.3: Erwerbstätigkeit und Arbeitsmarkt

In dieser Reihe werden *monatlich* die wichtigsten kurzfristigen Daten über Erwerbstätigkeit und Arbeitsmarkt dargestellt, wie z.B. die Anzahl der Erwerbstätigen, die der Beschäftigten in ausgewählten Wirtschaftszweigen sowie der Arbeitslosen, offene Stellen und Kurzarbeiter.

Sonderbeiträge

4.S.1: Berufstätigenerhebung vom 30. November 1990 in den neuen Ländern und Berlin-Ost - Methodik und Ergebnisse -

Diese Sonderveröffentlichung beinhaltet die Ergebnisse der ersten Totalerhebung auf dem Gebiet der fünf neuen Länder und des Ostteils von Berlin nach der Herstellung der Einheit Deutschlands. Vorgestellt werden zudem die zugrunde gelegten Methoden und Systematiken dieser Erhebung.

4.S.2: Erwerbstätigkeit in den neuen Ländern und Berlin-Ost Oktober 1991/Januar 1992

Diese Sonderveröffentlichung weist die Ergebnisse der durchgeführten Mikrozensus-Zusatzerhebungen aus und beleuchtet damit wie der jährlich für die gesamte Bundesrepublik erscheinende Band "Stand und Entwicklung der Erwerbstätigkeit" nahezu alle wichtigen Aspekte des Erwerbslebens.

Ergebnisse von Einzelveröffentlichungen

Wahlen zum Deutschen Bundestag

Heft 1: Ergebnisse und Vergleichszahlen früherer Bundestags-, Europa- und Landtagswahlen sowie Strukturdaten für die Bundestagswahlkreise; Heft 2: Vorläufige Ergebnisse nach Wahlkreisen; Heft 3: Endgültige Ergebnisse nach Wahlkreisen; Heft 4: Wahlbeteiligung und Stimmabgabe der Männer und Frauen nach dem Alter; Heft 5: Textliche Auswertung der Wahlergebnisse; Sonderheft: Die Wahlbewerber für die Wahl zum ... Deutschen Bundestag.

Wahl der Abgeordneten des Europäischen Parlaments aus der Bundesrepublik Deutschland

Heft 1: Ergebnisse und Vergleichszahlen früherer Europa-, Bundestags- und Landtagswahlen sowie Strukturdaten für die kreisfreien Städte und Landkreise; Heft 2: Vorläufige Ergebnisse nach kreisfreien Städten und Landkreisen; Heft 3: Endgültige Ergebnisse nach kreisfreien Städten und Landkreisen; Heft 4: Wahlbeteiligung und Stimmabgabe der Männer und Frauen nach dem Alter; Heft 5: Textliche Auswertung der Wahlergebnisse; Sonderheft: Die Wahlbewerber für die Wahl zum Europäischen Parlament aus der Bundesrepublik Deutschland.

Sonderhefte

40 Jahre Wahlen in der Bundesrepublik Deutschland

Dieses Heft enthält die Ergebnisse der Bundestagswahlen seit 1949, der Landtagswahlen seit 1946 und der Europawahlen seit 1979 nach Ländern. Außerdem beinhaltet es Daten über Wahlbeteiligung und Stimmabgabe nach Alter und Geschlecht.

Wahlen 1990 in den neuen Ländern und Berlin-Ost

Dieses Heft enthält eine vergleichbare Darstellung der Ergebnisse der Volkskammerwahl, der Kommunalwahlen, der Landtagswahlen, der Wahl zum Gesamtberliner Abgeordnetenhaus und der Bundestagswahl nach Stadt- und Landkreisen und für Berlin-Ost nach Stadtbezirken.

Volkszählung vom 25. Mai 1987

Die Ergebnisse der Volks- und Berufszählung vom 25. Mai 1987 werden in mehreren thematisch gegliederten Heften veröffentlicht. Eine Titelliste steht auf Anforderung zur Verfügung.

Klassifikationen

Klassifikation der Wirtschaftszweige mit Erläuterungen, Ausgabe 1993

Ämtliches Gemeindeverzeichnis für die Bundesrepublik Deutschland, Ausgabe 1987

Ämtliche Schlüsselnummern und Bevölkerungsdaten der Gemeinden und Verwaltungsbezirke in der Bundesrepublik Deutschland

Staatsangehörigkeits- und Gebietsschlüssel - Alphabetisches und systematisches Verzeichnis -

Klassifizierung der Berufe (Systematisches und alphabetisches Verzeichnis der Berufsbenennungen)



STATISTISCHES BUNDESAMT
GUSTAV-STRESEMANN-RING 11
65189 WIESBADEN

Veröffentlichungen und Prospekte sind durch den Verlag
METZLER-POESCHEL, Verlagsauslieferung: SFG-Servicecenter
Fachverlage GmbH, Postfach 4343, 72774 Reutlingen, erhältlich.

Im Blickpunkt: Leben und Arbeiten in Deutschland

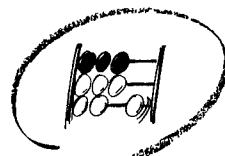

Statistisches Bundesamt



Wie ist der Altersaufbau der männlichen und der weiblichen Bevölkerung? Gibt es tatsächlich immer mehr Single-Haushalte und immer weniger Familien mit Kindern? Wie sieht es mit der Gleichstellung von Frauen und Männern in der Ausbildung oder im Erwerbsleben aus? Welche Stellung im gesellschaftlichen Leben und insbesondere im Erwerbsleben nimmt die ausländische Bevölkerung in Deutschland ein?

In der soeben erschienenen Veröffentlichung werden 40 Jahre Entwicklung nachgezeichnet, die der Mikrozensus als Repräsentativstatistik der Bevölkerung und des Erwerbslebens dokumentiert.

Das in diesem Band zusammengestellte Themenspektrum reicht von den demographischen Strukturen über die Situation der Frauen in Ausbildung und Erwerbsleben und die Entwicklung der Erwerbstätigkeit bis zur Integration der ausländischen Bevölkerung in Deutschland.

112 Seiten, broschiert, DM 21,80, Bestell-Nr. 1021207-98900, ISBN 3-8246-0530-9

Erhältlich im Buchhandel oder direkt beim Verlag Metzler-Poeschel,
Auslieferung SFG-Servicecenter Fachverlage GmbH, Postfach 43 43,
72774 Reutlingen, Telefon (0 70 71) 93 53 50, Telefax (0 70 71) 3 36 53,
Internet: <http://www.s-f-g.com>, E-Mail: staba@s-f-g.com

**METZLER
POESCHEL**