

Statistisches Bundesamt

Bevölkerung und Erwerbstätigkeit

Wahl zum 13. Deutschen Bundestag
am 16. Oktober 1994

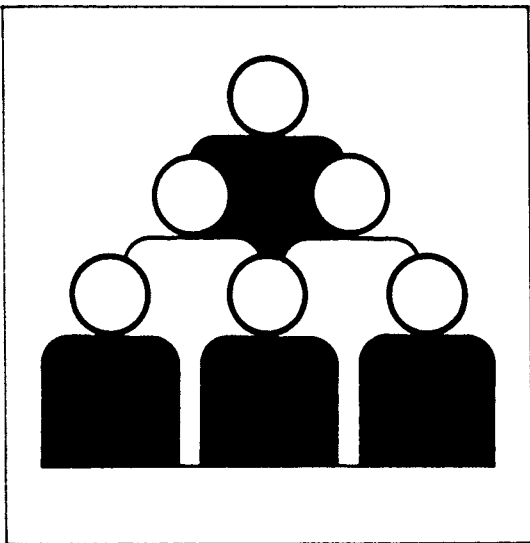

Fachserie **1**

Heft 1

Ergebnisse und Vergleichszahlen früherer
Bundestags-, Europa- und Landtagswahlen sowie
Strukturdaten für die Bundestagswahlkreise

Statist. Bundesamt - Bibliothek



11-13424

**METZLER
POESCHEL**

Herausgeber:

Statistisches Bundesamt, Wiesbaden, Gustav-Stresemann-Ring 11

Postanschrift:

Statistisches Bundesamt
65180 Wiesbaden

Verlag:

Metzler-Poeschel, Stuttgart

Verlagsauslieferung:

Hermann Leins GmbH & Co. KG
Postfach 11 52
72125 Kusterdingen
Telefon: 07071/935350
Telex: 7 262 891 mepo d
Telefax: 07071/33653

Erscheinungsfolge: vierjährlich

Erschienen im August 1994

Preis: 21,90 DM

Bestellnummer: 2012501-94900

© Statistisches Bundesamt, Wiesbaden 1994

Vervielfältigung - außer für gewerbliche Zwecke - mit Quellenangabe gestattet.

Inhalt

	Seite
Vorbemerkung	5
 Teil I: Ergebnisse früherer Bundestags-, Europa-, und Landtagswahlen nach Ländern	
1 Bundestagswahlen	11
1.1 Wahltermine seit 1949	12
1.2 Bevölkerung, Wahlberechtigte, Wähler, Wahlbeteiligung und Stimmabgabe bei der Bundes- tagswahl 1990 nach Ländern	14
1.3 Bevölkerung, Wahlberechtigte, Wähler und Wahlbeteiligung 1949 bis 1987 nach Ländern	15
1.4 Stimmabgabe 1949 bis 1987 nach Ländern - Erststimmen -	16
1.5 Stimmabgabe 1949 bis 1987 nach Ländern - Zweitstimmen -	17
1.6 Wahlbeteiligung und Stimmabgabe bei den Bundestagswahlen 1949 bis 1987 nach Ländern	28
1.7 Wahlbeteiligung und Stimmabgabe bei der Bundestagswahl 1990 nach Ländern	32
1.8 Sitze der Parteien bei den Bundestagswahlen 1949 bis 1987 nach Ländern	34
1.9 Vom Berliner Abgeordnetenhaus gewählte Bundestagsabgeordnete 1949 bis 1987	35
1.10 Sitze der Parteien bei der Bundestagswahl 1990 nach Ländern	36
1.11 Bundestagsabgeordnete nach Geschlecht und Parteien bei den Bundestagswahlen seit 1949	37
1.12 Wahlbeteiligung der Männer und Frauen bei der Bundestagswahl 1990 nach Altersgruppen und Ländern	38
1.13 Stimmabgabe der Männer und Frauen bei der Bundestagswahl 1990 nach Altersgruppen und Ländern	49
2 Europawahlen	50
2.1 Wahltermine seit 1979	52
2.2 Wahlbeteiligung und Stimmabgabe bei den Europawahlen 1979 bis 1989 nach Ländern	54
2.3 Wahlbeteiligung und Stimmabgabe bei der Europawahl 1994 nach Ländern	54
2.4 Sitze der Parteien	54
2.4.1 Gesamtzahl der Sitze der Parteien	54
2.4.2 Sitzverteilung der CDU nach Ländern	55
3 Landtagswahlen	56
3.1 Wahltermine seit 1946	75
3.2 Wahlberechtigte, Wähler, Stimmabgabe und Sitzverteilung in den Ländern seit 1946	78
3.3 Wahlbeteiligung der Männer und Frauen bei der jeweils letzten Landtagswahl nach Alters- gruppen und Ländern	78
3.4 Stimmabgabe der Männer und Frauen bei der jeweils letzten Landtagswahl nach Altersgruppen und Ländern	82
 Teil II: Vergleichszahlen aus früheren Wahlen für die Wahlkreise zum 13. Deutschen Bundestag	
Wahlbeteiligung und Stimmabgabe bei der Bundestagswahl 1990 und den letzten Landtags- wahlen nach Bundestagswahlkreisen 1994	120
 Teil III: Strukturdaten für die Wahlkreise zum 13. Deutschen Bundestag	
 Anhang	
Erläuterungen der in den Tabellen (Teil I und II) aufgeführten Kurzbezeichnungen der Parteien bzw. sonstigen politischen Vereinigungen - Nach dem Alphabet	145

Zeichenerklärung

-	= nichts vorhanden
.	= Zahlenwert unbekannt oder geheimzuhalten
x	= Tabellenfach gesperrt, weil Aussage nicht sinnvoll
%	= Prozent

Abkürzungen

AZ	= absolute Zahlen
BW	= Bundestagswahl
bzw.	= beziehungsweise
dar.	= darunter
einschl.	= einschließlich
ha	= Hektar
Kfz	= Kraftfahrzeug
km ²	= Quadratkilometer
LDS	= Landesamt für Datenverarbeitung und Statistik
LF	= landwirtschaftlich genutzte Fläche
lfd. Nr.	= laufende Nummer
LW	= Landtagswahl
Pkw	= Personenkraftwagen
MV	= Mecklenburg-Vorpommern
ST	= Sachsen-Anhalt
TH	= Thüringen
u.	= und
Wkr.	= Wahlkreis

Die Angaben für das frühere Bundesgebiet beziehen sich auf den Gebietsstand vor dem 3.10.1990. Aufgrund der Besonderheiten des Bundeswahlgesetzes und des Europawahlgesetzes schließen die Angaben für das frühere Bundesgebiet hier Berlin (West) nicht mit ein.

Die Angaben für Berlin (West) beziehen sich auf den Gebietsstand vor dem 3.10.1990.

Die Angaben für die Bundesrepublik Deutschland beziehen sich auf den Gebietsstand seit dem 3.10.1990.

Vorbemerkung

Zur Vorbereitung der Wahl zum 13. Deutschen Bundestag erscheinen im vorliegenden Heft 1 Ergebnisse und Vergleichszahlen früherer Bundestags-, Europa- und Landtagswahlen sowie Strukturdaten für die Bundestagswahlkreise, und zwar im

Teil I Ergebnisse früherer Bundestags-, Europa- und Landtagswahlen nach Ländern

Teil II Vergleichszahlen aus früheren Wahlen für die Bundestagswahlkreise

Teil III Strukturdaten für die Bundestagswahlkreise

Die Tabellen 1.2 bis 1.11, 2.2 bis 2.4.2 und 3.2 enthalten Daten über die Bevölkerung, die Wahlberechtigten, die Wähler und die Wahlbeteiligung, die gültigen und ungültigen Stimmen, die Verteilung der gültigen Stimmen auf die einzelnen Parteien bzw. sonstigen politischen Vereinigungen nach Ländern, die Verteilung der Sitze im Deutschen Bundestag seit 1949, der Abgeordneten des Europäischen Parlaments aus der Bundesrepublik Deutschland seit 1979 und in den Landtagen seit 1946 (bzw. Bürgerschaften und Stadtverordnetenversammlungen) jeweils nach dem Stand bei der Wahl. Die Tabellen 1.12, 1.13, 3.3 und 3.4 weisen die Wahlberechtigten, Wähler und Stimmabgabe nach Alter und Geschlecht für die Bundestagswahl 1990 und für die jeweils letzte Landtagswahl nach.

Teil II enthält Vergleichszahlen aus früheren Wahlen für die Wahlkreise zum 13. Deutschen Bundestag. Die Tabellen weisen die Ergebnisse der Bundestagswahl 1990 nach Erst- und Zweitstimmen sowie die Ergebnisse der jeweils letzten Landtagswahl, umgerechnet auf die Wahlkreise zum 13. Deutschen Bundestag aus. Bei den absoluten Ergebnissen der Landtagswahl in Bayern handelt es sich um den Mittelwert der Erst- und Zweitstimmen, da dort beide Wählerstimmen für die Berechnung der Sitzverteilung herangezogen werden. Nur dieser Mittelwert hat Aussagekraft beim Vergleich von Landtagswahlergebnissen mit den Zweitstimmenergebnissen der Bundestagswahl. Die für die Mittelwerte ausgewiesenen Prozentzahlen sind gleich denen des Gesamtstimmenergebnisses.

Die Vergleichszahlen für die Land- bzw. Bundestagswahlen sind zum Teil von den einzelnen Statistischen Landesämtern geliefert worden. Dabei wurden die Veränderungen der Wahlkreis- und Landesgrenzen berücksichtigt. Die Grenzen folgender Bundestagswahlkreise sind für die Wahl zum 13. Deutschen Bundestag geändert worden:

Wkr. 31 Lüneburg - Lüchow-Dannenberg

142 Offenbach

144 Odenwald

203 München-Mitte

205 München-Ost

241 Neu-Ulm

243 Ostallgäu

249 Berlin-Mitte - Prenzlauer Berg

253 Berlin-Zehlendorf - Steglitz

256 Berlin-Tempelhof

258 Berlin-Friedrichshain - Lichtenberg

259 Berlin-Köpenick - Treptow

261 Berlin-Hohenschönhausen - Pankow - Weißensee

263 Schwerin - Hagenow

264 Güstrow - Sternberg - Lübz - Parchim - Ludwigslust

270 Neustrelitz - Strasburg - Pasewalk - Ueckermünde - Anklam

271 Neuruppin - Kyritz - Wittstock - Pritzwalk - Perleberg

272 Prenzlau - Angermünde - Schwedt - Templin - Gransee

304 Altenburg - Schmolln - Greiz - Gera-Land II

305 Saalfeld - Pößneck - Schleiz - Lobenstein - Zeulenroda

328 Reichenbach - Plauen - Auerbach - Oelsnitz

Das Gebiet der Wahlkreise für die Wahl zum 13. Deutschen Bundestag ist in der / im

- Anlage zum 11. Gesetz zur Änderung des Bundeswahlgesetzes vom 21. Juli 1993 (BGBl. I S. 1217)
 - Bekanntmachung der Wahlkreiseinteilung für die Wahl zum Bundestag der Bundesrepublik Deutschland vom 30. März 1994 (BGBl. I S. 680)
 - Zwölften Gesetz zur Änderung des Bundeswahlgesetzes vom 10. Mai 1994 (BGBl. I S. 993)
- beschrieben.

Teil III beinhaltet Strukturdaten für die Bundestagswahlkreise. Die Tabellen enthalten Angaben über Gebiet und Bevölkerung, Land- und Forstwirtschaft, Bergbau und Verarbeitendes Gewerbe, Kraftfahrzeugbestand, Bautätigkeit und Wohnungsbestand, sozialversicherungspflichtig beschäftigte Arbeitnehmer und Arbeitslose. Für das frühere Bundesgebiet ohne Berlin-West wurden die Daten

- den Veröffentlichungen der entsprechenden Fachserien,
- über die landwirtschaftlichen Betriebe und dem Bergbau und Verarbeitenden Gewerbe dem von allen Statistischen Landesämtern für die kreisfreien Städte und Landkreise erstellten regionalstatistischen Minimalprogramm des Jahres 1992,
- zum Kraftfahrzeugbestand aus den Statistischen Mitteilungen des Kraftfahrt-Bundesamtes, Reihe 2: Kraftfahrzeuge Sonderheft 3 1993

entnommen. Die Angaben über die sozialversicherungspflichtig beschäftigten Arbeitnehmer und Arbeitslosenquoten wurden von der Bundesanstalt für Arbeit zur Verfügung gestellt. Die Strukturdaten für Berlin und die neuen Länder sind von den einzelnen Statistischen Landesämtern mit Ausnahme der Angaben zu den Spalten 31 - 37 bereitgestellt worden. Auf Grund der Aufbauphase war es ihnen nicht möglich, für alle Strukturmerkmale Daten zu liefern. Bei den Ergebnissen je 1 000 Einwohner wurde auf die Bevölkerungszahlen zum 31.12. des Jahres Bezug genommen, für das die Strukturdaten nachgewiesen werden, bei den Daten zum Kraftfahrzeugbestand und den sozialversicherungspflichtig beschäftigten Arbeitnehmern auf die Bevölkerungszahlen zum 31.12.1992.

Bei Landkreisen, deren Gemeinden mehreren Wahlkreisen zugeordnet sind, entsprechen die Angaben für die Spalten 1 - 7, 27, 28 und 31 - 37 der tatsächlichen Abgrenzung. Für Großstädte (Ausnahme: Hamburg und Bremen Spalten 1 - 7), die mehrere Wahlkreise bilden, wurde eine Untergliederung auf die einzelnen Wahlkreise nicht vorgenommen. Die Ergebnisse in den Spalten 8 - 26, 29 und 30 derjenigen Landkreise, die von Wahlkreisgrenzen durchschnitten werden, sind demjenigen Wahlkreis zugeordnet worden, zu dem der größte Teil der Bevölkerung des Landkreises gehört.

Im Anhang befindet sich ein alphabetisches Verzeichnis der Parteien und sonstigen politischen Vereinigungen, die bei Bundestagswahlen seit 1949, Europawahlen seit 1979 und Landtagswahlen seit 1946 kandidierten.

Erläuterungen und Hinweise zu den Vergleichszahlen in den neuen Ländern

Bei den Nachweisen der Ergebnisse der Land- bzw. Bundestagswahlen für die Bundestagswahlkreise 1994 sind zum Teil die Briefwähler nicht enthalten. In diesen Fällen sind sie gesondert je Land ausgewiesen.

Der an der Bundestagswahl 1990 teilgenommenen PDS und der Listenvereinigung B 90/Gr wurden die Ergebnisse der Landtagswahlen folgender Parteien, anderer politischer Vereinigungen und Organisationen, Bürgerbewegungen und -gemeinschaften zugeordnet:

- | | |
|---------|--|
| PDS | <ul style="list-style-type: none"> = In Brandenburg als Listenvereinigung PDS/Linke Liste (bestehend aus PDS, Die Nelken, FDJ, KPD). = In Mecklenburg-Vorpommern als Listenvereinigung Linke Liste/PDS (bestehend aus DFD, Die Nelken, FDJ, Marxistische Jugendvereinigung "Junge Linke", PDS). = In Sachsen als Listenvereinigung Linke Liste/PDS (bestehend aus FDJ, Die Nelken, Marxistische Jugendvereinigung "Junge Linke", Vereinigte Linke, PDS). = In Sachsen-Anhalt: PDS = In Thüringen als Listenvereinigung Linke Liste/PDS (bestehend aus Die Nelken, FDJ, KPD, Vereinigte Linke, PDS). |
| B 90/Gr | <ul style="list-style-type: none"> = In Brandenburg als Listenvereinigungen Bündnis 90 (bestehend aus NF, DJ) und Grüne (bestehend aus Die Grünen, Seniorenschutzbund "Graue Panther", UFV). = In Mecklenburg-Vorpommern als Listenvereinigung Bündnis 90 (bestehend aus DJ, IFM, UFV, Vereinigte Linke), Die Grünen und NF. = In Sachsen als Listenvereinigung Forum (bestehend aus DJ, Die Grünen, NF, UFV) (sind als Ergebnis in den "Sonstigen" enthalten). = In Sachsen-Anhalt als Listenvereinigung Grüne Liste/NF (bestehend aus DJ, Die Grünen, IFM, NF, UFV). = In Thüringen die Vereinigungen bzw. Bürgerbewegungen Neues Forum, Die Grünen und Demokratie Jetzt. |

Erläuterungen und Hinweise zu den Strukturdaten

Fläche

Die Angaben über die Fläche (Gebiet) beruhen auf Unterlagen der Vermessungs- bzw. Katasterämter.

Bevölkerung

Zur Bevölkerung gehören alle Einwohner, deren Hauptwohnung in der Bundesrepublik Deutschland liegt, einschließlich der im Bundesgebiet gemeldeten Ausländer (auch Staatenlose). Nicht zur Bevölkerung gehören die Angehörigen der ausländischen Stationierungstreitkräfte, der ausländischen diplomatischen und konsularischen Vertretungen mit ihren Familienangehörigen. Die Bevölkerungsdichte der jeweiligen regionalen Gliederung ergibt sich aus der Bevölkerungszahl, dividiert durch die Fläche.

Ausländer

Ausländer sind alle Personen, die nicht Deutsche im Sinne des Art. 116 Abs. 1 GG sind. Deutsche, die zugleich eine fremde Staatsangehörigkeit besitzen, gehören nicht zu den Ausländern (Nachweis nach dem Ausländerzentralregister).

Bevölkerungsbewegung

Man unterscheidet die natürliche und räumliche Bevölkerungsbewegung. Bei der natürlichen Bevölkerungsbewegung werden die Lebendgeborenen und die Gestorbenen, bei der räumlichen Bevölkerungsbewegung die Zu- und die Fortzüge (über Kreisgrenzen/kreisfreie Stadt) nachgewiesen.

Landwirtschaftliche Betriebe

Betriebe ab 1 ha Land- und Forstwirtschaftliche Betriebsfläche, deren landwirtschaftlich genutzte Fläche (LF) gleich oder größer als 10 % der Waldfläche ist. Betriebe unter 1 ha LF mit Mindesterzeugungseinheiten sind ebenfalls nachgewiesen.

Bergbau und Verarbeitendes Gewerbe

Die Angaben beziehen sich auf Betriebe von Unternehmen mit 20 und mehr Beschäftigten.

Kraftfahrzeugbestand

Die Zahlen werden aus der Zentraldatei beim Kraftfahrt-Bundesamt ermittelt. Sie enthalten alle Kraftfahrzeuge mit amtlichen Kennzeichen. Kraftfahrzeuge der Deutschen Bundesbahn und Deutschen Bundespost sind darin nicht enthalten.

Fertiggestellte Wohnungen und Wohnungsbestand

In den Zahlen sind die 1992 fertiggestellten Wohnungen in Wohn- und Nichtwohngebäuden enthalten. Als Wohnung wurde nur erfaßt, in der die Führung eines Haushalts möglich ist; sie muß stets eine Küche oder einen Raum mit Kochnische oder Kochschrank enthalten.

Der Wohnungsbestand wird zwischen den Gebäude- und Wohnungszählungen durch Fortschreibung der Ergebnisse mit Hilfe der Bautätigkeitsstatistik ermittelt.

Sozialversicherungspflichtig beschäftigte Arbeitnehmer

Arbeiter, Angestellte und Personen in beruflicher Ausbildung, die in der gesetzlichen Rentenversicherung, Krankenversicherung und/oder Arbeitslosenversicherung pflichtversichert sind oder für die Beitragsteile zur gesetzlichen Rentenversicherung gezahlt werden.

Arbeitslose

Personen, die als Arbeitslose beim Arbeitsamt registriert sind.

Da ein Nachweis der Arbeitslosigkeit auf Gemeindeebene nicht möglich ist, wurden ab 1984 in zweijährlichen Abstand wieder Kreisauszählungen der Arbeitslosen durchgeführt. Diese zweijährlichen Erhebungen werden durch vierteljährliche Schätzungen ergänzt (Näheres siehe: Amtliche Nachrichten der Bundesanstalt für Arbeit, Nr. 1/1985).

Teil I

Ergebnisse früherer Bundestags-, Europa- und Landtagswahlen nach Ländern

1 Bundestagswahlen

1.1 Wahltermine seit 1949

14. August	1949
6. September	1953
15. September	1957
17. September	1961
19. September	1965
28. September	1969
19. November	1972
3. Oktober	1976
5. Oktober	1980
6. März	1983
25. Januar	1987
2. Dezember	1990
16. Oktober	1994

1 Bundes
1.2 Bevölkerung, Wahlberechtigte, Wähler, Wahlbeteiligung

Lfd. Nr.	Deutsch-land	Schleswig-Holstein	Ham-burg	Nieder-sachsen	Bre-men	Nordrhein-Westfalen	Hes-sen	Rheinland-Pfalz	Baden-Württemberg
									Durchschnittliche
1	79 364 504	2 614 145	1 640 473	7 340 345	679 136	17 243 602	5 716 965	3 733 866	9 726 251
									Wahlbe
2	60 436 560	2 085 858	1 263 637	5 760 382	523 471	13 098 236	4 294 116	2 935 588	7 121 831
									Wäh
3	46 995 915	1 639 537	988 556	4 640 203	400 467	10 310 531	3 484 107	2 397 054	5 515 393
									Wahlbe Wähler in % der
4	77,8	78,6	78,2	80,6	76,5	78,7	81,1	81,7	77,4
									- Erst
									Gültige
5	46 274 925	1 621 433	978 966	4 593 538	395 687	10 186 308	3 429 645	2 351 747	5 420 722
									CDU und
6	45,7	46,1	38,9	46,2	32,2	42,4	43,9	46,7	49,2
									SPD
7	35,2	41,2	43,8	40,7	44,3	43,2	40,6	38,3	30,3
									F.D.P.
8	7,8	6,8	7,3	6,4	9,1	6,8	6,8	7,2	8,0
									GRÜNE
9	4,4	4,1	6,2	4,8	9,5	5,1	5,8	4,9	6,8
									PDS
10	2,3	-	-	-	-	-	-	-	-
									B 90/Gr
11	1,2	-	-	-	-	-	-	-	-
									Sonstige
12	3,5	1,8	3,8	1,8	4,9	2,5	3,0	2,9	5,7
									- Zweit
									Gültige
13	46 455 772	1 624 676	980 727	4 603 385	396 319	10 206 642	3 443 005	2 363 719	5 439 352
									CDU und
14	43,8	43,5	36,6	44,3	30,9	40,5	41,3	45,6	46,5
									SPD
15	33,5	38,5	41,0	38,4	42,5	41,1	38,0	36,1	29,1
									F.D.P.
16	11,0	11,4	12,0	10,3	12,8	11,0	10,9	10,4	12,3
									GRÜNE
17	3,8	4,0	5,8	4,5	8,3	4,3	5,6	4,0	5,7
									PDS
18	2,4	0,3	1,1	0,3	1,1	0,3	0,4	0,2	0,3
									B 90/Gr
19	1,2	-	-	-	-	-	-	-	-
									Sonstige
20	4,2	2,2	3,5	2,2	4,4	2,8	3,9	3,7	6,2

1) 18 Jahre und älter. - 2) CSU nur in Bayern. - 3) Einschl. Wahlgemeinschaften und Einzelbewerber

tagswahlen
und Stimmabgabe bei der Bundestagswahl 1990 nach Ländern

Bay- ern	Saar- land	Ber- lin	Mecklenburg- Vorpommern	Branden- burg	Sachsen- Anhalt	Thü- ringen	Sach- sen	Lfd. Nr.
Bevölkerung								
11 342 774	1 070 277	3 420 183	1 932 590	2 591 213	2 890 474	2 626 490	4 795 720	1
rechtigte 1)								
8 623 570	848 363	2 537 310	1 432 336	1 956 684	2 237 790	2 009 711	3 707 677	2
ler								
6 419 744	721 699	2 043 894	1 015 043	1 444 148	1 615 723	1 534 654	2 825 162	3
teilung Wahlberechtigten								
74,4	85,1	80,6	70,9	73,8	72,2	76,4	76,2	4
stimmen -								
Stimmen								
6 339 599	708 512	1 988 057	985 287	1 417 960	1 585 749	1 507 184	2 764 531	5
CSU in % 2)								
54,0	38,9	40,5	43,5	36,7	39,4	45,9	50,5	6
in %								
27,6	51,7	33,1	30,8	34,2	25,2	22,2	18,2	7
in %								
6,0	4,8	7,6	10,2	8,8	17,6	13,0	10,6	8
in %								
5,4	2,7	4,2	-	-	-	-	-	9
in %								
0,0	-	10,0	14,1	11,8	10,0	8,8	9,2	10
in %								
-	-	0,5	0,7	7,5	6,6	6,8	8,0	11
Parteien in % 3)								
7,0	1,8	4,1	0,8	1,0	1,2	3,2	3,5	12
stimmen -								
Stimmen								
6 367 183	711 198	2 012 677	997 121	1 423 440	1 591 386	1 514 272	2 780 670	13
CSU in % 2)								
51,9	38,1	39,4	41,2	36,3	38,6	45,2	49,5	14
in %								
26,7	51,2	30,6	26,5	32,9	24,7	21,9	18,2	15
in %								
8,7	6,0	9,1	9,1	9,7	19,7	14,6	12,4	16
in %								
4,6	2,3	3,9	-	-	-	-	-	17
in %								
0,2	0,2	9,7	14,2	11,0	9,4	8,3	9,0	18
in %								
-	-	3,3	5,9	6,6	5,3	6,1	5,9	19
Parteien in %								
8,0	2,3	3,9	3,0	3,4	2,3	3,8	5,0	20

1 Bundestagswahlen
1.3 Bevölkerung, Wahlberechtigte, Wähler und Wahlbeteiligung 1949 bis 1987 nach Ländern

Wahl-jahr	Früheres Bundesgebiet ohne Berlin (West)	Schleswig-Holstein	Hamburg	Niedersachsen	Bremen	Nordrhein-Westfalen	Hessen	Rheinland-Pfalz	Baden-Württemberg	Bayern	Saarland
Durchschnittliche Bevölkerung											
1949	47 093 100	2 646 500	1 494 400	6 700 900	522 200	12 589 800	4 184 300	2 813 700	6 133 200	9 083 600	924 400
1953	49 141 900	2 365 100	1 655 300	6 565 200	584 500	13 803 000	4 363 200	3 120 800	6 636 900	9 078 500	969 500
1957	51 432 400	2 257 300	1 771 200	6 493 100	654 500	15 027 700	4 569 400	3 286 100	7 224 700	9 149 700	998 500
1961	53 977 400	2 317 400	1 832 300	6 640 900	706 400	15 901 700	4 814 400	3 417 100	7 759 200	9 515 500	1 072 600
1965	56 811 100	2 422 800	1 857 000	6 892 000	738 000	16 660 900	5 136 700	3 567 300	8 360 400	10 052 600	1 123 300
1969	58 711 700	2 544 800	1 820 000	7 069 100	755 500	17 044 000	5 380 200	3 660 000	8 817 700	10 491 900	1 128 600
1972	59 598 600	2 554 100	1 773 900	7 198 700	737 000	17 166 500	5 512 500	3 684 900	9 112 400	10 737 900	1 120 700
1976	59 563 700	2 583 400	1 708 300	7 231 600	713 600	17 095 900	5 542 500	3 656 900	9 135 100	10 803 600	1 092 800
1980	59 667 000	2 605 400	1 649 600	7 246 500	694 600	17 043 700	5 588 700	3 639 000	9 232 800	10 898 900	1 067 800
1983	59 562 100	2 617 600	1 617 100	7 251 500	682 000	16 900 100	5 583 900	3 633 700	9 256 600	10 965 500	1 054 300
1987 1)	59 064 333	2 554 241	1 592 770	7 162 103	660 084	16 711 845	5 507 777	3 630 823	9 286 387	10 902 643	1 055 660
Wahlberechtigte 2)											
1949	31 207 620	1 731 022	1 141 214	4 425 610	379 839	8 681 794	2 906 239	1 900 797	4 056 930	5 984 175	X
1953	33 120 940	1 573 480	1 241 880	4 388 818	420 958	9 599 109	3 081 783	2 143 337	4 536 755	6 134 820	X
1957	35 400 923	1 548 961	1 328 657	4 438 885	467 250	10 407 006	3 214 856	2 237 023	4 857 815	6 240 499	659 971
1961	37 440 715	1 626 141	1 386 411	4 613 112	507 760	11 085 775	3 395 285	2 348 108	5 211 883	6 551 728	714 512
1965	38 510 395	1 687 266	1 392 994	4 748 325	525 730	11 322 627	3 516 041	2 403 771	5 425 126	6 752 276	736 239
1969	38 677 235	1 711 511	1 341 494	4 760 938	524 110	11 259 648	3 573 336	2 410 176	5 510 280	6 851 646	734 096
1972	41 446 302	1 839 177	1 348 617	5 126 515	540 928	11 992 806	3 841 104	2 623 690	5 960 714	7 375 146	797 605
1976	42 058 015	1 864 033	1 287 473	5 205 680	528 346	12 118 533	3 899 454	2 676 890	6 118 464	7 547 820	811 322
1980	43 231 741	1 928 108	1 253 335	5 363 576	523 161	12 374 314	4 001 747	2 759 777	6 370 535	7 827 420	829 768
1983	44 088 935	1 975 075	1 246 089	5 480 450	523 260	12 576 604	4 071 991	2 816 609	6 544 795	8 012 989	841 073
1987	45 327 982	2 039 338	1 258 320	5 628 104	521 646	12 827 646	4 179 951	2 874 920	6 830 771	8 320 069	847 217
Wähler											
1949	24 495 614	1 431 020	926 435	3 439 964	310 980	6 909 719	2 247 390	1 513 756	2 864 774	4 851 576	X
1953	28 479 550	1 391 768	1 085 279	3 894 742	367 920	8 250 961	2 672 103	1 842 707	3 710 253	5 263 817	X
1957	31 072 894	1 367 225	1 185 178	3 950 248	414 498	9 158 928	2 863 092	1 976 225	4 097 575	5 470 347	589 578
1961	32 849 624	1 431 704	1 227 787	4 083 490	447 936	9 799 429	3 028 241	2 069 927	4 419 748	5 714 545	626 817
1965	33 416 207	1 448 994	1 202 934	4 145 849	452 799	9 920 068	3 073 037	2 114 311	4 598 715	5 803 004	656 496
1969	33 523 064	1 471 900	1 174 981	4 164 690	452 373	9 827 911	3 151 868	2 097 308	4 690 427	5 837 724	653 882
1972	37 761 589	1 665 020	1 242 832	4 684 898	492 431	11 005 807	3 522 483	2 404 007	5 376 985	6 626 216	740 910
1976	38 165 753	1 687 951	1 173 082	4 757 376	475 582	11 066 546	3 585 275	2 448 946	5 452 370	6 764 839	753 786
1980	38 292 176	1 716 553	1 113 199	4 790 833	459 208	11 008 682	3 598 071	2 480 763	5 518 062	6 854 780	752 025
1983	39 279 529	1 761 269	1 105 844	4 909 061	462 122	11 254 374	3 673 072	2 546 266	5 785 570	7 020 065	761 886
1987	38 225 294	1 720 817	1 044 370	4 782 941	431 635	10 956 596	3 582 159	2 493 602	5 676 772	6 796 701	739 701
Wahlbeteiligung											
Wähler in % der Wahlberechtigten											
1949	78,5	82,7	81,2	77,7	81,9	79,6	77,3	79,6	70,6	81,1	X
1953	86,0	88,5	87,4	88,7	87,4	86,0	86,7	86,0	81,8	85,8	X
1957	87,8	88,3	89,2	89,0	88,7	88,0	89,1	88,3	84,4	87,7	89,3
1961	87,7	88,0	88,6	88,5	88,2	88,4	89,2	88,2	84,8	87,2	87,7
1965	86,8	85,9	86,4	87,3	86,1	87,6	87,4	88,0	84,8	85,9	89,2
1969	86,7	86,0	87,6	87,5	86,3	87,3	88,2	87,0	85,1	85,2	89,1
1972	91,1	90,5	92,2	91,4	91,0	91,8	91,7	91,6	90,2	89,8	92,9
1976	90,7	90,6	91,1	91,4	90,0	91,3	91,9	91,5	89,1	89,6	92,9
1980	88,6	89,0	88,8	89,3	87,8	89,0	89,9	89,9	86,6	87,6	90,6
1983	89,1	89,2	88,7	89,6	88,3	89,5	90,2	90,4	88,4	87,6	90,6
1987	84,3	84,4	83,0	85,0	82,7	85,4	85,7	86,7	83,1	81,7	87,3

1) Stand am 25. Mai 1987. - 2) 1949 bis 1969: 21 Jahre und älter, ab 1972: 18 Jahre und älter

1 Bundestagswahlen
1.4 Stimmabgabe 1949 bis 1987 nach Ländern
- Erststimmen -

Wahl- jahr	Früheres Bundesgebiet ohne Berlin (West)	Schleswig- Holstein	Ham- burg	Nieder- sachsen	Bre- men	Nordrhein- Westfalen	Hes- sen	Rheinland- Pfalz	Baden- Württemberg	Bay- ern	Saar- land
Gültige Stimmen											
1949 1)	23 732 398	1 397 671	905 444	3 365 965	303 865	6 726 543	2 128 278	1 431 556	2 745 453	4 727 623	X
1953	27 519 760	1 354 178	1 047 678	3 749 035	359 832	7 994 686	2 577 533	1 762 045	3 601 128	5 073 645	X
1957	30 156 214	1 334 648	1 166 080	3 827 696	405 757	8 936 963	2 760 185	1 908 217	3 954 757	5 303 364	558 547
1961	32 004 466	1 399 349	1 209 644	4 001 840	439 624	9 565 976	2 943 882	2 000 282	4 273 898	5 578 310	591 681
1965	32 437 049	1 407 936	1 179 133	4 036 239	441 119	9 660 392	2 976 919	2 031 769	4 437 880	5 638 328	627 334
1969	32 713 516	1 444 755	1 160 584	4 086 007	441 324	9 591 257	3 078 497	2 048 165	4 553 275	5 679 132	630 520
1972	37 303 779	1 646 552	1 235 079	4 638 089	487 570	10 877 706	3 485 576	2 370 712	5 306 004	6 528 620	727 871
1976	37 695 644	1 673 626	1 166 421	4 647 598	472 108	10 959 285	3 544 031	2 421 469	5 384 526	6 682 626	743 954
1980	37 806 531	1 696 845	1 103 281	4 743 197	454 710	10 892 068	3 550 931	2 442 369	5 439 309	6 744 678	739 143
1983	40 845 353	1 745 142	1 099 514	4 866 178	457 048	11 155 470	3 632 407	2 488 426	5 708 420	8 941 574	751 174
1987	37 742 813	1 701 717	1 036 171	4 738 091	427 575	10 839 066	3 526 077	2 453 846	5 588 316	6 705 884	726 070
SPD in %											
1949 1)	29,2	29,6	39,6	33,4	34,4	31,4	32,1	28,6	23,9	22,7	X
1953	29,5	26,7	39,8	31,0	39,4	32,6	34,5	28,0	23,4	23,9	X
1957	32,0	30,9	46,2	33,4	46,5	34,1	38,8	30,7	26,6	25,1	25,1
1961	36,5	36,5	47,2	38,9	50,1	37,6	43,2	33,8	32,4	30,3	33,6
1965	40,1	39,2	49,6	40,5	49,6	43,3	46,9	37,7	33,9	33,9	40,0
1969	44,0	44,5	57,8	45,3	53,4	47,7	50,6	41,2	37,9	35,9	41,4
1972	48,9	52,1	60,2	51,5	61,8	52,8	53,3	47,6	42,8	39,4	50,5
1976	43,7	48,0	54,3	47,0	54,4	47,9	46,9	42,4	38,3	33,7	46,7
1980	44,5	49,7	54,8	48,8	53,9	48,5	48,5	44,1	38,7	33,4	50,0
1983	40,4	44,3	50,8	43,4	52,3	45,0	44,1	40,5	33,8	30,2	46,3
1987	39,2	43,0	44,2	43,4	49,5	44,9	41,6	39,4	31,9	28,5	45,7
CDU und CSU in % 2)											
1949 1)	31,0	30,7	19,7	17,6	16,9	36,9	21,4	49,0	39,6	29,2	X
1953	43,7	49,2	20,6	28,0	23,8	50,5	29,5	52,5	51,1	48,3	X
1957	50,3	50,2	38,2	37,3	30,7	55,0	38,6	54,0	53,4	57,9	54,8 3)
1961	46,0	43,5	32,4	40,1	27,6	48,1	35,8	49,4	45,8	55,7	49,3
1965	48,8	50,8	38,3	47,6	34,9	48,2	38,9	50,1	50,9	56,8	48,0
1969	46,6	47,3	33,8	45,5	32,7	44,4	38,8	48,4	51,1	54,5	46,7
1972	45,4	42,9	33,3	43,3	29,8	41,5	40,5	46,6	50,5	55,5	44,0
1976	48,9	44,5	36,1	46,2	32,8	44,8	45,1	50,2	53,6	60,0	46,5
1980	46,0	40,7	32,4	41,5	30,3	42,1	41,9	47,2	50,8	58,4	43,7
1983	52,2	49,8	40,5	49,0	37,0	48,3	48,3	52,8	57,2	62,2	47,6
1987	47,7	46,1	40,9	44,9	31,7	43,6	45,0	48,2	51,5	57,6	43,8
F.D.P. in %											
1949 1)	11,9	7,4	15,8	7,5	12,9	8,6	28,1	15,8	17,6	8,5	X
1953	10,8	3,8	17,8	8,2	7,8	8,5	23,7	12,9	13,9	7,3	X
1957	7,5	5,0	9,1	5,8	5,5	5,9	8,8	9,7	13,8	4,8	18,1
1961	12,1	12,5	15,1	11,9	14,6	11,1	14,4	12,8	16,3	8,1	12,7
1965	7,9	6,9	7,8	8,9	10,4	6,2	10,4	8,9	11,6	5,7	7,4
1969	4,8	4,0	3,9	4,7	7,9	4,3	5,5	5,3	6,7	3,4	5,7
1972	4,8	4,2	5,3	4,5	7,1	4,9	5,3	4,8	5,6	4,0	4,0
1976	6,4	6,7	8,1	6,1	10,9	6,4	6,9	6,5	7,0	5,3	5,6
1980	7,2	7,8	9,5	7,3	11,4	7,3	7,0	6,8	7,8	6,1	5,4
1983	2,8	2,1	2,2	2,7	2,8	2,4	2,7	3,2	3,5	3,1	2,5
1987	4,7	4,3	4,8	4,4	4,6	4,1	4,6	4,8	6,1	4,8	3,8
GRÜNE in %											
1980	1,9	1,4	2,5	2,1	3,5	1,7	2,2	1,6	2,5	1,8	0,3
1983	4,1	3,4	6,0	4,5	7,1	3,9	4,4	3,0	4,6	4,0	3,0
1987	7,0	5,9	9,0	6,3	11,7	6,5	7,4	6,2	8,1	7,3	5,1
Sonstige Parteien in % 4)											
1949 1)	27,8	32,3	24,8	41,4	35,8	23,1	18,5	6,6	18,9	39,5	X
1953	16,0	20,3	21,8	32,8	29,0	8,3	12,3	6,6	11,6	20,5	X
1957	10,2	13,8	6,6	23,4	17,3	5,0	13,8	5,5	6,1	12,3	1,9
1961	5,4	7,5	5,3	9,1	7,8	3,2	6,5	4,0	5,5	6,0	4,3
1965	3,2	3,1	4,2	3,0	5,1	2,4	3,9	3,4	3,6	3,5	4,6
1969	4,7	4,2	4,5	4,5	5,9	3,6	5,2	5,1	4,4	6,2	6,2
1972	1,0	0,8	1,2	0,7	1,3	0,8	1,0	1,0	1,2	1,2	1,5
1976	1,0	0,8	1,5	0,7	1,9	0,9	1,2	0,9	1,1	1,1	1,1
1980	0,4	0,3	0,8	0,3	0,9	0,4	0,4	0,3	0,3	0,3	0,6
1983	0,5	0,3	0,5	0,4	0,8	0,4	0,5	0,4	0,9	0,6	0,6
1987	1,4	0,8	1,1	1,0	2,4	0,8	1,4	1,3	2,4	1,8	1,6

1) Jeder Wähler hatte nur eine Stimme - 2) CSU nur in Bayern, 1957 auch im Saarland neben der CDU. - 3) Darunter CSU 21,1% - 4) Einschl. Wählergemeinschaften und Einzelbewerber (ohne SPD, CDU, CSU, F.D.P. und GRÜNE)

1 Bundestagswahlen
1.5 Stimmabgabe 1949 - 1987 nach Ländern
- Zweitstimmen -

Wahl- jahr	Früheres Bundesgebiet ohne Berlin (West)	Schleswig- Holstein	Hamb- urg	Nieder- sachsen	Bre- men	Nordrhein- Westfalen	Hes- sen	Rheinland- Pfalz	Baden- Württemberg	Bay- ern	Saar- land
Gültige Stimmen											
1949 1)	23 732 398	1 397 671	905 444	3 365 965	303 865	6 726 543	2 128 278	1 431 556	2 745 453	4 727 623	X
1953	27 551 272	1 352 062	1 059 983	3 780 596	356 200	8 008 429	2 556 952	1 775 363	3 588 131	5 073 556	X
1957	29 905 428	1 312 045	1 154 259	3 826 413	398 600	8 855 271	2 727 263	1 899 005	3 907 840	5 273 641	551 091
1961	31 550 901	1 363 366	1 193 737	3 942 955	428 241	9 518 246	2 878 689	1 969 933	4 189 163	5 486 962	579 609
1965	32 620 442	1 416 742	1 187 079	4 052 741	444 217	9 751 232	2 988 452	2 055 730	4 452 227	5 641 491	630 531
1969	32 966 024	1 454 840	1 166 809	4 105 630	447 360	9 687 113	3 098 033	2 056 100	4 584 766	5 730 488	634 885
1972	37 459 750	1 654 156	1 237 065	4 652 474	488 885	10 934 638	3 498 836	2 377 861	5 322 133	6 563 790	729 912
1976	37 822 500	1 680 086	1 168 087	4 658 978	472 988	10 989 562	3 558 002	2 429 253	5 405 534	6 713 695	746 315
1980	37 938 981	1 703 917	1 106 468	4 755 142	455 456	10 919 449	3 565 162	2 451 560	5 454 040	6 786 365	741 422
1983	38 940 687	1 748 119	1 100 867	4 874 836	457 684	11 176 337	3 641 509	2 501 671	5 722 585	6 964 891	752 188
1987	37 867 319	1 706 207	1 038 111	4 748 145	428 183	10 870 092	3 539 809	2 461 976	5 608 973	6 738 987	726 836
SPD in %											
1949 1)	29,2	29,6	39,6	33,4	34,4	31,4	32,1	28,6	23,9	22,7	X
1953	28,8	26,5	38,1	30,1	39,0	31,9	33,7	27,2	23,0	23,3	X
1957	31,8	30,8	45,8	32,8	46,2	33,5	38,0	30,4	25,8	26,4	25,1
1961	36,2	36,4	46,9	38,7	49,7	37,3	42,8	33,5	32,1	30,1	33,5
1965	39,3	38,8	48,3	39,8	48,5	42,6	45,7	36,7	33,0	33,1	39,8
1969	42,7	43,5	54,6	43,8	52,0	46,8	48,2	40,1	36,5	34,6	39,9
1972	45,8	48,6	54,4	48,1	58,1	50,4	48,5	44,9	38,9	37,8	47,9
1976	42,6	46,4	52,6	45,7	54,0	46,9	45,7	41,7	36,6	32,8	46,1
1980	42,9	46,7	51,7	46,9	52,5	46,8	46,4	42,8	37,2	32,7	48,3
1983	38,2	41,7	47,4	41,3	48,7	42,8	41,6	38,4	31,1	28,9	43,8
1987	37,0	39,8	41,2	41,4	46,5	43,2	38,7	37,1	29,3	27,0	43,5
CDU und CSU in % 2)											
1949 1)	31,0	30,7	19,7	17,6	16,9	36,9	21,4	49,0	39,6	29,2	X
1953	45,2	47,1	36,7	35,2	24,8	48,9	33,2	52,1	52,4	47,8	X
1957	50,2	48,1	37,4	39,1	30,4	54,4	40,9	53,7	52,8	57,2	54,5 3)
1961	45,3	41,8	31,9	39,0	27,0	47,6	34,9	48,9	45,3	54,9	49,0
1965	47,6	48,2	37,6	45,8	34,0	47,1	37,8	49,3	49,9	55,6	46,8
1969	46,1	46,2	34,0	45,2	32,3	43,6	38,4	47,8	50,7	54,4	46,1
1972	44,9	42,0	33,3	42,7	29,6	41,0	40,3	45,9	49,8	55,1	43,4
1976	48,6	44,1	35,9	45,7	32,5	44,5	44,8	49,9	53,3	60,0	46,2
1980	44,5	38,9	31,2	39,8	28,8	40,6	40,6	45,6	48,5	57,6	42,3
1983	48,8	46,5	37,6	45,6	34,2	45,2	44,3	49,6	52,6	59,5	44,8
1987	44,3	41,9	37,4	41,5	28,9	40,1	41,3	45,1	46,7	55,1	41,2
F.D.P. in %											
1949 1)	11,9	7,4	15,8	7,5	12,9	8,6	28,1	15,8	17,6	8,5	X
1953	9,5	4,5	10,3	6,9	7,5	8,5	19,7	12,1	12,7	6,2	X
1957	7,7	5,6	9,4	5,9	5,8	6,3	8,5	9,8	14,4	4,6	18,2
1961	12,8	13,8	15,7	13,2	15,2	11,8	15,2	13,2	16,6	8,7	12,9
1965	9,5	9,4	9,4	10,9	11,7	7,6	12,0	10,2	13,1	7,3	8,6
1969	5,8	5,2	6,3	5,6	9,3	5,4	6,7	6,3	7,5	4,1	6,7
1972	8,4	8,6	11,2	8,5	11,1	7,8	10,2	8,1	10,2	6,1	7,1
1976	7,9	8,8	10,2	7,9	11,8	7,8	8,5	7,6	9,1	6,2	6,6
1980	10,6	12,7	14,1	11,3	15,1	10,9	10,6	9,8	12,0	7,8	7,8
1983	7,0	6,3	6,3	6,9	6,5	6,4	7,6	7,0	9,0	6,2	6,0
1987	9,1	9,4	9,6	8,8	8,8	8,4	9,1	9,1	12,0	8,1	6,9
GRÜNE in %											
1980	1,5	1,4	2,3	1,6	2,7	1,2	1,8	1,4	1,8	1,3	1,1
1983	5,6	5,2	8,2	5,7	9,7	5,2	6,0	4,5	6,8	4,7	4,8
1987	8,3	8,0	11,0	7,4	14,5	7,5	9,4	7,5	10,0	7,7	7,1
Sonstige Parteien in % 4)											
1949 1)	27,8	32,3	24,8	41,4	35,8	23,1	18,5	6,6	18,9	39,5	X
1953	16,5	21,9	15,0	27,8	28,7	10,7	13,4	8,6	11,8	22,6	X
1957	10,3	15,4	7,4	22,2	17,6	5,9	12,5	6,1	7,1	11,8	2,2
1961	5,7	8,1	5,5	9,1	8,2	3,4	7,1	4,4	6,0	6,2	4,6
1965	3,6	3,6	4,7	3,5	5,8	2,7	4,4	3,8	4,0	3,9	4,8
1969	5,5	5,1	5,1	5,4	6,4	4,2	6,7	5,8	5,3	7,0	7,3
1972	0,9	0,8	1,0	0,7	1,2	0,8	1,0	1,1	1,1	1,0	1,6
1976	0,9	0,7	1,4	0,7	1,6	0,8	1,0	0,9	1,0	1,0	1,1
1980	0,5	0,4	0,8	0,4	1,0	0,5	0,5	0,5	0,4	0,5	0,6
1983	0,5	0,3	0,6	0,4	0,8	0,4	0,5	0,5	0,5	0,7	0,7
1987	1,4	0,8	0,7	0,8	1,3	0,9	1,4	1,3	2,1	2,1	1,3

1) Jeder Wähler hatte nur eine Stimme. - 2) CSU nur in Bayern; 1957 auch im Saarland neben der CDU - 3) Darunter CSU: 21,3% - 4) 1949 auch Einzelbewerber (ohne SPD, CDU, CSU, F.D.P. und GRÜNE).

1 Bundestagswahlen
1.6 Wahlbeteiligung und Stimmabgabe bei den Bundestagswahlen 1949 bis 1987 nach Ländern

Gegenstand der Nachweisung	Einheit	Früheres Bundesgebiet ohne Berlin (West)	Schleswig-Holstein	Hamburg	Niedersachsen	Bremen	Nordrhein-Westfalen	Hessen	Rheinland-Pfalz	Baden-Württemberg	Bayern
Bundestagswahl am 14. August 1949 1)											
Wahlberechtigte	AZ	31 207 620	1 731 022	1 141 214	4 425 610	379 839	8 681 794	2 906 239	1 900 797	4 056 930	5 984 175
Wähler	AZ	24 495 614	1 431 020	926 435	3 439 964	310 980	6 909 719	2 247 390	1 513 756	2 864 774	4 851 576
Wahlbeteiligung	%	78,5	82,7	81,2	77,7	81,9	79,6	77,3	79,6	70,6	81,1
Ungültig	AZ	763 216	33 349	20 991	73 999	7 115	183 176	119 112	82 200	119 321	123 953
	%	3,1	2,3	2,3	2,2	2,3	2,7	5,3	5,4	4,2	2,6
Gültig	AZ	23 732 398	1 397 671	905 444	3 365 965	303 865	6 726 543	2 128 278	1 431 556	2 745 453	4 727 623
SPD	AZ	6 934 975	413 257	358 873	1 125 295	104 509	2 109 172	684 042	408 905	655 506	1 075 416
	%	29,2	29,6	39,6	33,4	34,4	31,4	32,1	28,6	23,9	22,7
CDU	AZ	5 978 636	428 956	178 786	593 691	51 290	2 481 523	454 437	702 125	1 087 828	-
	%	25,2	30,7	19,7	17,6	16,9	36,9	21,4	49,0	39,6	-
CSU	AZ	1 380 448	-	-	-	-	-	-	-	-	1 380 448
	%	5,8	-	-	-	-	-	-	-	-	29,2
F.D.P.	AZ	2 829 920	103 492	143 371	252 141	39 228	581 456	597 081	226 625	482 381	404 145
	%	11,9	7,4	15,8	7,5	12,9	8,6	28,1	15,8	17,6	8,5
Sonstige	AZ	6 608 419	451 966	224 414	1 394 838	108 838	1 554 392	392 718	93 901	519 738	1 867 614
	%	27,8	32,3	24,8	41,4	35,8	23,1	18,5	6,6	18,9	39,5
davon:											
BP	AZ	986 478	-	-	-	-	-	-	-	-	986 478
	%	4,2	-	-	-	-	-	-	-	-	20,9
DKP/DRP	AZ	429 031	27 066	10 838	273 129	-	117 998	-	-	-	-
	%	1,8	1,9	1,2	8,1	-	1,8	-	-	-	-
DP	AZ	939 934	169 240	118 583	597 542	54 569	-	-	-	-	-
	%	4,0	12,1	13,1	17,8	18,0	-	-	-	-	-
Zentrum	AZ	727 505	12 606	-	113 464	-	601 435	-	-	-	-
	%	3,1	0,9	-	3,4	-	8,9	-	-	-	-
EVD	AZ	26 162	-	-	-	-	-	-	-	26 162	-
	%	0,1	-	-	-	-	-	-	-	1,0	-
KPD	AZ	1 361 706	43 744	76 747	104 132	20 530	513 225	142 539	89 026	175 911	195 852
	%	5,7	3,1	8,5	3,1	6,8	7,6	6,7	6,2	6,4	4,1
Parteilose	AZ	1 141 647	105 800	4 416	273 296	27 293	157 155	250 179	4 875	315 237	3 396
	%	4,8	7,6	0,5	8,1	9,0	2,3	11,8	0,3	11,5	0,1
RSF	AZ	216 749	18 122	13 830	33 275	6 446	142 648	-	-	2 428	-
	%	0,9	1,3	1,5	1,0	2,1	2,1	-	-	0,1	-
RWVP	AZ	21 931	-	-	-	-	21 931	-	-	-	-
	%	0,1	-	-	-	-	0,3	-	-	-	-
SSW	AZ	75 388	75 388	-	-	-	-	-	-	-	-
	%	0,3	5,4	-	-	-	-	-	-	-	-
WAV	AZ	681 888	-	-	-	-	-	-	-	-	681 888
	%	2,9	-	-	-	-	-	-	-	-	14,4

1) 1949 hatte jeder Wähler nur eine Stimme.

1 Bundestagswahlen
1.6 Wahlbeteiligung und Stimmabgabe bei den Bundestagswahlen 1949 bis 1987 nach Ländern

Gegenstand der Nachweisung	Einheit	Früheres Bundesgebiet ohne Berlin (West)	Schleswig-Holstein	Hamburg	Niedersachsen	Bremen	Nordrhein-Westfalen	Hessen	Rheinland-Pfalz	Baden-Württemberg	Bayern
Bundestagswahl am 6. September 1953											
Wahlberechtigte	AZ	33 120 940	1 573 480	1 241 880	4 388 818	420 958	9 599 109	3 081 783	2 143 337	4 536 755	6 134 820
Wähler	AZ	28 479 550	1 391 768	1 085 279	3 894 742	367 920	8 250 961	2 672 103	1 842 707	3 710 253	5 263 817
Wahlbeteiligung	%	86,0	88,5	87,4	88,7	87,4	86,0	86,7	86,0	81,8	85,8
Erststimmen											
Ungültig	AZ	959 790	37 590	37 601	145 707	8 088	256 275	94 570	80 662	109 125	190 172
	%	3,4	2,7	3,5	3,7	2,2	3,1	3,5	4,4	2,9	3,6
Gültig	AZ	27 519 760	1 354 178	1 047 678	3 749 035	359 832	7 994 686	2 577 533	1 762 045	3 601 128	5 073 645
CDU	AZ	9 577 659	666 475	215 376	1 049 883	85 669	4 034 990	760 423	925 829	1 839 014	-
	%	34,8	49,2	20,6	28,0	23,8	50,5	29,5	52,5	51,1	-
SPD	AZ	8 131 257	361 264	416 865	1 162 311	141 596	2 609 048	889 040	493 443	843 299	1 214 391
	%	29,5	26,7	39,8	31,0	39,4	32,6	34,5	28,0	23,4	23,9
F.D.P.	AZ	2 967 566	51 684	186 694	308 663	28 169	683 465	610 534	226 874	502 041	369 442
	%	10,8	3,8	17,8	8,2	7,8	8,5	23,7	12,9	13,9	7,3
CSU	AZ	2 450 286	-	-	-	-	-	-	-	-	2 450 286
	%	8,9	-	-	-	-	-	-	-	-	48,3
GB/BHE	AZ	1 613 215	145 852	31 348	432 646	11 317	203 203	153 882	25 744	193 207	416 016
	%	5,9	10,8	3,0	11,5	3,1	2,5	6,0	1,5	5,4	8,2
Sonstige	AZ	2 779 777	128 903	197 395	795 532	93 081	463 980	163 654	90 155	223 567	623 510
	%	10,1	9,5	18,8	21,2	25,9	5,8	6,3	5,1	6,2	12,3
davon:											
BP	AZ	399 070	-	-	-	-	-	-	-	-	399 070
	%	1,5	-	-	-	-	-	-	-	-	7,9
DP	AZ	1 073 031	45 359	120 958	619 275	63 993	69 067	55 223	22 938	42 859	33 359
	%	3,9	3,3	11,5	16,5	17,8	0,9	2,1	1,3	1,2	0,7
DRP	AZ	204 725	5 893	22 169	112 037	10 179	5 000	4 257	-	2 222	42 968
	%	0,7	0,4	2,1	3,0	2,8	0,1	0,2	-	0,1	0,8
Zentrum	AZ	55 835	-	-	-	-	55 835	-	-	-	-
	%	0,2	-	-	-	-	0,7	-	-	-	-
GVP	AZ	286 465	5 422	13 160	23 544	4 917	105 099	39 949	19 077	45 892	29 405
	%	1,0	0,4	1,3	0,6	1,4	1,3	1,5	1,1	1,3	0,6
KPD	AZ	611 317	16 410	41 108	40 315	13 992	227 366	64 130	41 723	82 673	83 600
	%	2,2	1,2	3,9	1,1	3,9	2,8	2,5	2,4	2,3	1,6
DNS	AZ	78 356	5 211	-	361	-	1 613	95	5 763	34 140	31 173
	%	0,3	0,4	-	0,0	-	0,0	0,0	0,3	0,9	0,6
PdgD	AZ	654	-	-	-	-	-	-	654	-	-
	%	0,0	-	-	-	-	-	-	0,0	-	-
SHLP	AZ	6 269	6 269	-	-	-	-	-	-	-	-
	%	0,0	0,5	-	-	-	-	-	-	-	-
SSW	AZ	44 339	44 339	-	-	-	-	-	-	-	-
	%	0,2	3,3	-	-	-	-	-	-	-	-
VU	AZ	2 531	-	-	-	-	-	-	-	-	2 531
	%	0,0	-	-	-	-	-	-	-	-	0,0
Wählergruppen/ Einzelbewerber	AZ	17 185	-	-	-	-	-	-	-	15 781	1 404
	%	0,1	-	-	-	-	-	-	-	0,4	0,0
Zweitstimmen											
Ungültig	AZ	928 278	39 706	25 296	114 146	11 720	242 532	115 151	67 344	122 122	190 261
	%	3,3	2,9	2,3	2,9	3,2	2,9	4,3	3,7	3,3	3,6
Gültig	AZ	27 551 272	1 352 062	1 059 983	3 780 596	356 200	8 008 429	2 556 952	1 775 363	3 588 131	5 073 556
CDU	AZ	10 016 594	636 570	389 335	1 330 982	88 456	3 915 320	849 125	924 932	1 881 874	-
	%	36,4	47,1	36,7	35,2	24,8	48,9	33,2	52,1	52,4	-
SPD	AZ	7 944 943	357 798	403 410	1 136 522	138 846	2 553 014	862 701	482 686	825 704	1 184 262
	%	28,8	26,5	38,1	30,1	39,0	31,9	33,7	27,2	23,0	23,3
F.D.P.	AZ	2 629 163	61 486	108 722	260 894	26 777	682 902	502 548	214 805	455 535	315 494
	%	9,5	4,5	10,3	6,9	7,5	8,5	19,7	12,1	12,7	6,2
CSU	AZ	2 427 387	-	-	-	-	-	-	-	-	2 427 387
	%	8,8	-	-	-	-	-	-	-	-	47,8
GB/BHE	AZ	1 616 953	157 100	26 133	406 971	11 604	213 951	163 499	26 210	193 532	417 953
	%	5,9	11,6	2,5	10,8	3,3	2,7	6,4	1,5	5,4	8,2
Sonstige	AZ	2 916 232	139 108	132 383	645 227	90 517	643 242	179 079	126 730	231 486	728 460
	%	10,6	10,3	12,5	17,1	25,4	8,0	7,0	7,1	6,5	14,4
davon:											
BP	AZ	465 641	-	-	-	-	-	-	-	-	465 641
	%	1,7	-	-	-	-	-	-	-	-	9,2
DP	AZ	896 128	54 170	62 123	449 203	60 464	80 034	70 704	19 731	56 268	43 431
	%	3,3	4,0	5,9	11,9	17,0	1,0	2,8	1,1	1,6	0,9
DRP	AZ	295 739	12 794	17 101	132 057	10 552	-	-	45 073	-	78 162
	%	1,1	0,9	1,6	3,5	3,0	-	-	2,5	-	1,5
Zentrum	AZ	217 078	-	-	-	-	217 078	-	-	-	-
	%	0,8	-	-	-	-	2,7	-	-	-	-
GVP	AZ	318 475	6 015	12 881	23 876	5 616	117 538	44 438	20 836	55 616	31 659
	%	1,2	0,4	1,2	0,6	1,6	1,5	1,7	1,2	1,5	0,6
KPD	AZ	607 860	16 810	40 278	40 091	13 885	228 592	63 937	41 090	81 635	81 542
	%	2,2	1,2	3,8	1,1	3,9	2,9	2,5	2,3	2,3	1,6
DNS	AZ	70 726	4 734	-	-	-	-	-	-	37 967	28 025
	%	0,3	0,4	-	-	-	-	-	-	1,1	0,6
SSW	AZ	44 585	44 585	-	-	-	-	-	-	-	-
	%	0,2	3,3	-	-	-	-	-	-	-	-

1 Bundestagswahlen
1.6 Wahlbeteiligung und Stimmabgabe bei den Bundestagswahlen 1949 bis 1987 nach Ländern

Gegenstand der Nachweisung	Einheit	Früheres Bundesgebiet ohne Berlin (West)	Schleswig-Holstein	Hamburg	Niedersachsen	Bremen	Nordrhein-Westfalen	Hessen	Rheinland-Pfalz	Baden-Württemberg	Bayern	Saarland
Bundestagswahl am 15. September 1957												
Wahlberechtigte	AZ	35 400 923	1 548 961	1 328 657	4 438 885	467 250	10 407 006	3 214 856	2 237 023	4 857 815	6 240 499	659 971
Wähler	AZ	31 072 894	1 367 225	1 185 178	3 950 248	414 498	9 158 928	2 863 092	1 976 225	4 097 575	5 470 347	589 578
Wahlbeteiligung	%	87,8	88,3	89,2	89,0	88,7	88,0	89,1	88,3	84,4	87,7	89,3
Erststimmen												
Ungültig	AZ	916 680	32 577	19 098	122 552	8 741	221 965	102 907	68 008	142 818	166 983	31 031
	%	3,0	2,4	1,6	3,1	2,1	2,4	3,6	3,4	3,5	3,1	5,3
Gültig	AZ	30 156 214	1 334 648	1 166 080	3 827 696	405 757	8 936 963	2 760 185	1 908 217	3 954 757	5 303 364	558 547
CDU	AZ	11 975 400	670 199	445 149	1 428 300	124 688	4 911 300	1 064 466	1 031 349	2 111 326	-	188 623
	%	39,7	50,2	38,2	37,3	30,7	55,0	38,6	54,0	53,4	-	33,8
SPD	AZ	9 651 669	412 561	538 847	1 279 201	188 647	3 049 317	1 071 222	586 124	1 053 371	1 332 056	140 323
	%	32,0	30,9	46,2	33,4	46,5	34,1	38,8	30,7	26,6	25,1	25,1
CSU	AZ	3 186 150	-	-	-	-	-	-	-	-	3 068 418	117 732
	%	10,6	-	-	-	-	-	-	-	-	57,9	21,1
F.D.P.	AZ	2 276 234	67 164	105 558	223 521	22 125	528 307	243 877	185 300	547 010	252 341	101 031
	%	7,5	5,0	9,1	5,8	5,5	5,9	8,8	9,7	13,8	4,8	18,1
Sonstige	AZ	3 066 761	184 724	76 526	896 674	70 297	448 039	380 620	105 444	243 050	650 549	10 838
	%	10,2	13,8	6,6	23,4	17,3	5,0	13,8	5,5	6,1	12,3	1,9
davon: BdD	AZ	37 329	1 752	4 190	4 446	1 176	3 897	3 127	4 134	5 770	6 333	2 504
	%	0,1	0,1	0,4	0,1	0,3	0,0	0,1	0,2	0,1	0,1	0,4
DG	AZ	16 410	289	180	3 075	-	805	789	1 467	4 917	4 571	317
	%	0,1	0,0	0,0	0,1	-	0,0	0,0	0,1	0,1	0,1	0,1
DP	AZ	1 062 293	42 540	48 837	503 615	56 390	108 509	194 419	27 225	40 916	36 077	3 765
	%	3,5	3,2	4,2	13,2	13,9	1,2	7,0	1,4	1,0	0,7	0,7
DRP	AZ	290 622	8 169	8 369	86 662	5 230	54 469	32 332	46 326	19 621	26 304	3 140
	%	1,0	0,6	0,7	2,3	1,3	0,6	1,2	2,4	0,5	0,5	0,6
FU	AZ	295 533	-	-	13 444	-	69 530	-	-	-	212 559	-
	%	1,0	-	-	0,4	-	0,8	-	-	-	4,0	-
GB/BHE	AZ	1 324 636	98 511	14 950	285 432	7 501	207 568	149 953	25 936	171 218	362 455	1 112
	%	4,4	7,4	1,3	7,5	1,8	2,3	5,4	1,4	4,3	6,8	0,2
PdgD	AZ	356	-	-	-	-	-	-	356	-	-	-
	%	0,0	-	-	-	-	-	-	0,0	-	-	-
SSW	AZ	33 463	33 463	-	-	-	-	-	-	-	-	-
	%	0,1	2,5	-	-	-	-	-	-	-	-	-
Mittelstand	AZ	3 024	-	-	-	-	3 024	-	-	-	-	-
	%	0,0	-	-	-	-	0,0	-	-	-	-	-
VU	AZ	2 250	-	-	-	-	-	-	-	-	2 250	-
	%	0,0	-	-	-	-	-	-	-	-	0,0	-
Wählergruppen/ Einzelbewerber	AZ	845	-	-	-	-	237	-	-	608	-	-
	%	0,0	-	-	-	-	0,0	-	-	0,0	-	-
Zweitstimmen												
Ungültig	AZ	1 167 466	55 180	30 919	123 835	15 898	303 657	135 829	77 220	189 735	196 706	38 487
	%	3,8	4,0	2,6	3,1	3,8	3,3	4,7	3,9	4,6	3,6	6,5
Gültig	AZ	29 905 428	1 312 045	1 154 259	3 826 413	398 600	8 855 271	2 727 263	1 899 005	3 907 840	5 273 641	551 091
CDU	AZ	11 875 339	631 147	432 262	1 495 343	121 264	4 813 996	1 116 494	1 019 709	2 061 701	-	183 423
	%	39,7	48,1	37,4	39,1	30,4	54,4	40,9	53,7	52,8	-	33,3
SPD	AZ	9 495 571	404 595	528 645	1 255 204	184 003	2 965 616	1 037 166	578 203	1 009 019	1 394 811	138 309
	%	31,8	30,8	45,8	32,8	46,2	33,5	38,0	30,4	25,8	26,4	25,1
CSU	AZ	3 133 060	-	-	-	-	-	-	-	-	3 015 892	117 168
	%	10,5	-	-	-	-	-	-	-	-	57,2	21,3
F.D.P.	AZ	2 307 135	73 656	108 451	226 463	23 311	554 781	232 872	185 288	561 538	240 695	100 080
	%	7,7	5,6	9,4	5,9	5,8	6,3	8,5	9,8	14,4	4,6	18,2
Sonstige	AZ	3 094 323	202 647	84 901	849 403	70 022	520 878	340 731	115 805	275 582	622 243	12 111
	%	10,3	15,4	7,4	22,2	17,6	5,9	12,5	6,1	7,1	11,8	2,2
davon: BdD	AZ	58 725	2 527	4 950	6 812	1 254	9 890	6 086	4 788	9 320	10 675	2 423
	%	0,2	0,2	0,4	0,2	0,3	0,1	0,2	0,3	0,2	0,2	0,4
DG	AZ	17 490	-	-	3 320	-	-	-	2 194	6 102	4 991	883
	%	0,1	-	-	0,1	-	-	-	0,1	0,2	0,1	0,2
DP	AZ	1 007 282	49 339	54 144	435 936	55 118	141 330	148 792	29 698	50 050	38 806	4 069
	%	3,4	3,8	4,7	11,4	13,8	1,6	5,5	1,6	1,3	0,7	0,7
DRP	AZ	308 564	9 009	9 050	88 963	5 488	57 755	33 881	51 350	24 896	24 902	3 270
	%	1,0	0,7	0,8	2,3	1,4	0,7	1,2	2,7	0,6	0,5	0,6
FU	AZ	254 322	-	-	13 549	-	72 563	-	-	-	168 210	-
	%	0,9	-	-	0,4	-	0,8	-	-	-	3,2	-
GB/BHE	AZ	1 374 066	109 510	16 757	291 163	8 162	224 928	151 972	27 775	185 214	357 119	1 466
	%	4,6	8,3	1,5	7,6	2,0	2,5	5,6	1,5	4,7	6,8	0,3
SSW	AZ	32 262	32 262	-	-	-	-	-	-	-	-	-
	%	0,1	2,5	-	-	-	-	-	-	-	-	-
Mittelstand	AZ	36 592	-	-	9 660	-	14 412	-	-	-	12 520	-
	%	0,1	-	-	0,3	-	0,2	-	-	-	0,2	-
VU	AZ	5 020	-	-	-	-	-	-	-	-	5 020	-
	%	0,0	-	-	-	-	-	-	-	-	0,1	-

1 Bundestagswahlen
1.6 Wahlbeteiligung und Stimmabgabe bei den Bundestagswahlen 1949 bis 1987 nach Ländern

Gegenstand der Nachweisung	Einheit	Früheres Bundesgebiet ohne Berlin (West)	Schleswig-Holstein	Hamburg	Niedersachsen	Bremen	Nordrhein-Westfalen	Hessen	Rheinland-Pfalz	Baden-Württemberg	Bayern	Saarland
Bundestagswahl am 17. September 1961												
Wahlberechtigte	AZ	37 440 715	1 626 141	1 386 411	4 613 112	507 760	11 085 775	3 395 285	2 348 108	5 211 883	6 551 728	714 512
Wähler	AZ	32 849 624	1 431 704	1 227 787	4 083 490	447 936	9 799 429	3 028 241	2 069 927	4 419 748	5 714 545	626 817
Wahlbeteiligung	%	87,7	88,0	88,6	88,5	88,2	88,4	89,2	88,2	84,8	87,2	87,7
Erststimmen												
Ungültig	AZ	845 158	32 355	18 143	81 650	8 312	233 453	84 359	69 645	145 850	136 235	35 156
	%	2,6	2,3	1,5	2,0	1,9	2,4	2,8	3,4	3,3	2,4	5,6
Gültig	AZ	32 004 466	1 399 349	1 209 644	4 001 840	439 624	9 565 976	2 943 882	2 000 282	4 273 898	5 578 310	591 661
SPD	AZ	11 672 057	510 160	570 382	1 556 255	220 130	3 593 596	1 271 675	675 693	1 385 442	1 690 099	198 625
	%	36,5	36,5	47,2	38,9	50,1	37,6	43,2	33,8	32,4	30,3	33,6
CDU	AZ	11 622 995	609 048	392 417	1 606 479	121 347	4 602 409	1 055 277	988 462	1 955 620	-	291 936
	%	36,3	43,5	32,4	40,1	27,6	48,1	35,8	49,4	45,8	-	49,3
F.D.P.	AZ	3 866 269	174 848	182 919	476 886	63 985	1 063 302	425 210	255 961	697 279	450 506	75 373
	%	12,1	12,5	15,1	11,9	14,6	11,1	14,4	12,8	16,3	8,1	12,7
CSU	AZ	3 104 742	-	-	-	-	-	-	-	-	3 104 742	-
	%	9,7	-	-	-	-	-	-	-	-	55,7	-
Sonstige	AZ	1 738 403	105 293	63 926	362 220	34 162	306 669	191 720	80 166	235 557	332 963	25 727
	%	5,4	7,5	5,3	9,1	7,8	3,2	6,5	4,0	5,5	6,0	4,3
davon:												
DFU	AZ	587 488	17 399	42 670	46 259	12 362	184 218	62 507	29 260	90 287	83 946	18 580
	%	1,8	1,2	3,5	1,2	2,8	1,9	2,1	1,5	2,1	1,5	3,1
DG	AZ	21 083	752	-	2 543	-	2 299	585	1 194	6 111	7 299	300
	%	0,1	0,1	-	0,1	-	0,0	0,0	0,1	0,1	0,1	0,1
DRP	AZ	242 649	11 835	10 175	59 731	4 767	41 851	14 375	42 389	27 455	24 768	5 303
	%	0,8	0,8	0,8	1,5	1,1	0,4	0,5	2,1	0,6	0,4	0,9
GDP (DP-BHE)	AZ	859 290	50 356	11 081	253 372	17 033	78 105	114 100	7 323	111 704	214 672	1 544
	%	2,7	3,6	0,9	6,3	3,9	0,8	3,9	0,4	2,6	3,8	0,3
SSW	AZ	24 951	24 951	-	-	-	-	-	-	-	-	-
	%	0,1	1,8	-	-	-	-	-	-	-	-	-
WGnD	AZ	778	-	-	-	-	145	-	-	-	633	-
	%	0,0	-	-	-	-	0,0	-	-	-	0,0	-
Wählergruppen/ Einzelbewerber	AZ	2 184	-	-	315	-	51	153	-	-	1 645	-
	%	0,0	-	-	0,0	-	0,0	0,0	-	-	0,0	-
Zweitstimmen												
Ungültig	AZ	1 298 723	68 338	34 050	140 535	19 695	281 183	149 552	99 994	230 585	227 583	47 208
	%	4,0	4,8	2,8	3,4	4,4	2,9	4,9	4,8	5,2	4,0	7,5
Gültig	AZ	31 550 901	1 363 366	1 193 737	3 942 955	428 241	9 518 246	2 878 689	1 969 933	4 189 163	5 486 962	579 609
SPD	AZ	11 427 355	495 728	560 038	1 526 824	212 734	3 549 359	1 233 312	659 830	1 342 885	1 652 642	194 003
	%	36,2	36,4	46,9	38,7	49,7	37,3	42,8	33,5	32,1	30,1	33,5
CDU	AZ	11 283 901	569 216	380 613	1 536 956	115 493	4 530 553	1 003 279	964 270	1 899 266	-	284 255
	%	35,8	41,8	31,9	39,0	27,0	47,6	34,9	48,9	45,3	-	49,0
F.D.P.	AZ	4 028 766	188 619	187 255	519 139	64 955	1 118 460	438 726	259 578	697 311	479 830	74 893
	%	12,8	13,8	15,7	13,2	15,2	11,8	15,2	13,2	16,6	8,7	12,9
CSU	AZ	3 014 471	-	-	-	-	-	-	-	-	3 014 471	-
	%	9,6	-	-	-	-	-	-	-	-	54,9	-
Sonstige	AZ	1 796 408	109 803	65 831	360 036	35 059	319 874	203 372	86 255	249 701	340 019	26 458
	%	5,7	8,1	5,5	9,1	8,2	3,4	7,1	4,4	6,0	6,2	4,6
davon:												
DFU	AZ	609 918	17 951	43 442	50 380	12 639	188 442	65 989	29 867	95 137	87 388	18 683
	%	1,9	1,3	3,6	1,3	3,0	2,0	2,3	1,5	2,3	1,6	3,2
DG	AZ	27 308	1 469	-	4 186	-	4 369	-	1 978	6 901	7 772	633
	%	0,1	0,1	-	0,1	-	0,0	-	0,1	0,2	0,1	0,1
DRP	AZ	262 977	12 114	10 541	63 251	4 922	43 932	18 418	44 644	31 052	28 699	5 404
	%	0,8	0,9	0,9	1,6	1,1	0,5	0,6	2,3	0,7	0,5	0,9
GDP (DP-BHE)	AZ	870 756	52 820	11 848	242 219	17 498	83 131	118 965	9 766	116 611	216 160	1 738
	%	2,8	3,9	1,0	6,1	4,1	0,9	4,1	0,5	2,8	3,9	0,3
SSW	AZ	25 449	25 449	-	-	-	-	-	-	-	-	-
	%	0,1	1,9	-	-	-	-	-	-	-	-	-

1 Bundestagswahlen
1.6 Wahlbeteiligung und Stimmabgabe bei den Bundestagswahlen 1949 bis 1987 nach Ländern

Gegenstand der Nachweisung	Einheit	Früheres Bundesgebiet ohne Berlin (West)	Schleswig-Holstein	Hamburg	Niedersachsen	Bremen	Nordrhein-Westfalen	Hessen	Rheinland-Pfalz	Baden-Württemberg	Bayern	Saarland
----------------------------	---------	--	--------------------	---------	---------------	--------	---------------------	--------	-----------------	-------------------	--------	----------

Bundestagswahl am 19. September 1965

Wahlberechtigte	AZ	38 510 395	1 687 266	1 392 994	4 748 325	525 730	11 322 627	3 516 041	2 403 771	5 425 126	6 752 276	736 239
Wähler	AZ	33 416 207	1 448 994	1 202 934	4 145 849	452 799	9 920 068	3 073 037	2 114 311	4 598 715	5 803 004	656 496
Wahlbeteiligung	%	86,8	85,9	86,4	87,3	86,1	87,6	87,4	88,0	84,8	85,9	89,2

Erststimmen

Ungültig	AZ	979 158	41 058	23 801	109 610	11 680	259 676	96 118	82 542	160 835	164 676	29 162
	%	2,9	2,8	2,0	2,6	2,6	2,6	3,1	3,9	3,5	2,8	4,4
Gültig	AZ	32 437 049	1 407 936	1 179 133	4 036 239	441 119	9 660 392	2 976 919	2 031 769	4 437 880	5 638 328	627 334
SPD	AZ	12 998 474	551 767	584 560	1 633 758	218 628	4 178 408	1 395 691	765 482	1 505 607	1 913 778	250 815
	%	40,1	39,2	49,6	40,5	49,6	43,3	46,9	37,7	33,9	33,9	40,0
CDU	AZ	12 631 319	715 058	452 116	1 919 789	153 888	4 655 973	1 158 372	1 017 950	2 256 883	-	301 290
	%	38,9	50,8	38,3	47,6	34,9	48,2	38,9	50,1	50,9	-	48,0
CSU	AZ	3 204 648	-	-	-	-	-	-	-	-	3 204 648	-
	%	9,9	-	-	-	-	-	-	-	-	56,8	-
F.D.P.	AZ	2 562 294	97 236	92 513	360 034	45 992	596 375	308 146	180 286	515 025	320 121	46 566
	%	7,9	6,9	7,8	8,9	10,4	6,2	10,4	8,9	11,6	5,7	7,4
Sonstige	AZ	1 040 314	43 875	49 944	122 658	22 611	229 636	114 710	68 071	160 365	199 781	28 663
	%	3,2	3,1	4,2	3,0	5,1	2,4	3,9	3,4	3,6	3,5	4,6
davon:												
AUD	AZ	46 146	2 658	286	3 496	613	12 441	2 386	1 594	11 469	10 685	518
	%	0,1	0,2	0,0	0,1	0,1	0,1	0,1	0,1	0,3	0,2	0,1
CVP	AZ	11 978	-	-	-	-	3 241	-	-	-	-	8 737
	%	0,0	-	-	-	-	0,0	-	-	-	-	1,4
DFU	AZ	386 900	12 894	29 022	28 211	10 851	111 823	47 142	21 965	62 540	53 478	8 974
	%	1,2	0,9	2,5	0,7	2,5	1,2	1,6	1,1	1,4	0,9	1,4
FSU	AZ	6 287	152	1 465	1 153	-	2 746	-	-	536	235	-
	%	0,0	0,0	0,1	0,0	-	0,0	-	-	0,0	0,0	-
NPD	AZ	587 216	28 171	19 171	89 798	11 147	97 972	64 808	44 512	85 820	135 383	10 434
	%	1,8	2,0	1,6	2,2	2,5	1,0	2,2	2,2	1,9	2,4	1,7
UAP	AZ	1 127	-	-	-	-	1 127	-	-	-	-	-
	%	0,0	-	-	-	-	0,0	-	-	-	-	-
Wählergruppen/	AZ	660	-	-	-	-	286	374	-	-	-	-
Einzelbewerber	%	0,0	-	-	-	-	0,0	0,0	-	-	-	-

Zweitstimmen

Ungültig	AZ	795 765	32 252	15 855	93 108	8 582	168 836	84 585	58 581	146 488	161 513	25 965
	%	2,4	2,2	1,3	2,2	1,9	1,7	2,8	2,8	3,2	2,8	4,0
Gültig	AZ	32 620 442	1 416 742	1 187 079	4 052 741	444 217	9 751 232	2 988 452	2 055 730	4 452 227	5 641 491	630 531
SPD	AZ	12 813 186	549 901	572 859	1 614 540	215 487	4 149 910	1 366 010	754 175	1 470 040	1 869 467	250 797
	%	39,3	38,8	48,3	39,8	48,5	42,6	45,7	36,7	33,0	33,1	39,8
CDU	AZ	12 387 562	682 626	446 133	1 855 124	150 889	4 593 281	1 130 871	1 013 573	2 219 808	-	295 257
	%	38,0	48,2	37,6	45,8	34,0	47,1	37,8	49,3	49,9	-	46,8
CSU	AZ	3 136 506	-	-	-	-	-	-	-	-	3 136 506	-
	%	9,6	-	-	-	-	-	-	-	-	55,6	-
F.D.P.	AZ	3 096 739	132 761	112 047	440 860	51 894	739 954	359 419	209 028	582 913	413 744	54 119
	%	9,5	9,4	9,4	10,9	11,7	7,6	12,0	10,2	13,1	7,3	8,6
Sonstige	AZ	1 186 449	51 454	56 040	142 217	25 947	268 087	132 152	78 954	179 466	221 774	30 358
	%	3,6	3,6	4,7	3,5	5,8	2,7	4,4	3,8	4,0	3,9	4,8
davon:												
AUD	AZ	52 637	2 887	1 423	5 460	699	11 428	4 755	2 636	11 470	11 238	641
	%	0,2	0,2	0,1	0,1	0,2	0,1	0,2	0,1	0,3	0,2	0,1
CVP	AZ	19 832	-	-	-	-	10 830	-	-	-	-	9 002
	%	0,1	-	-	-	-	0,1	-	-	-	-	1,4
DFU	AZ	434 182	14 503	32 051	31 653	12 115	125 202	53 316	25 081	70 209	60 561	9 491
	%	1,3	1,0	2,7	0,8	2,7	1,3	1,8	1,2	1,6	1,1	1,5
EFP	AZ	1 015	-	-	-	1 015	-	-	-	-	-	-
	%	0,0	-	-	-	0,2	-	-	-	-	-	-
FSU	AZ	10 631	-	1 628	2 634	-	6 369	-	-	-	-	-
	%	0,0	-	0,1	0,1	-	0,1	-	-	-	-	-
NPD	AZ	664 193	34 064	20 938	102 470	12 118	110 299	74 081	51 237	97 787	149 975	11 224
	%	2,0	2,4	1,8	2,5	2,7	1,1	2,5	2,5	2,2	2,7	1,8
UAP	AZ	3 959	-	-	-	-	3 959	-	-	-	-	-
	%	0,0	-	-	-	-	0,0	-	-	-	-	-

1 Bundestagswahlen
1.6 Wahlbeteiligung und Stimmabgabe bei den Bundestagswahlen 1949 bis 1987 nach Ländern

Gegenstand der Nachweisung	Einheit	Früheres Bundesgebiet ohne Berlin (West)	Schleswig-Holstein	Hamburg	Niedersachsen	Bremen	Nordrhein-Westfalen	Hessen	Rheinland-Pfalz	Baden-Württemberg	Bayern	Saarland
Bundestagswahl am 28. September 1969												
Wahlberechtigte	AZ	38 677 235	1 711 511	1 341 494	4 760 938	524 110	11 259 648	3 573 336	2 410 176	5 510 280	6 851 646	734 096
Wähler	AZ	33 523 064	1 471 900	1 174 981	4 164 690	452 373	9 827 911	3 151 868	2 097 308	4 690 427	5 837 724	653 882
Wahlbeteiligung	%	86,7	86,0	87,6	87,5	86,3	87,3	88,2	87,0	85,1	85,2	89,1
Erststimmen												
Ungültig	AZ	809 548	27 145	14 397	78 683	11 049	236 654	73 371	49 143	137 152	158 592	23 362
	%	2,4	1,8	1,2	1,9	2,4	2,4	2,3	2,3	2,9	2,7	3,6
Gültig	AZ	32 713 516	1 444 755	1 160 584	4 086 007	441 324	9 591 257	3 078 497	2 048 165	4 553 275	5 679 132	630 520
SPD	AZ	14 402 374	642 608	670 856	1 851 232	235 823	4 575 554	1 557 796	843 627	1 723 471	2 040 198	261 209
	%	44,0	44,5	57,8	45,3	53,4	47,7	50,6	41,2	37,9	35,9	41,4
CDU	AZ	12 137 148	682 746	392 088	1 860 364	144 234	4 253 791	1 193 890	990 951	2 324 562	-	294 522
	%	37,1	47,3	33,8	45,5	32,7	44,4	38,8	48,4	51,1	-	46,7
CSU	AZ	3 094 176	-	-	-	-	-	-	-	-	3 094 176	-
	%	9,5	-	-	-	-	-	-	-	-	54,5	-
F.D.P.	AZ	1 554 651	58 488	45 340	191 416	35 011	412 187	168 231	108 694	305 433	193 956	35 895
	%	4,8	4,0	3,9	4,7	7,9	4,3	5,5	5,3	6,7	3,4	5,7
Sonstige	AZ	1 525 167	60 913	52 300	182 995	26 256	349 725	158 580	104 893	199 809	350 802	38 894
	%	4,7	4,2	4,5	4,5	5,9	3,6	5,2	5,1	4,4	6,2	6,2
davon:												
ADF	AZ	209 180	6 190	13 114	18 233	6 651	66 426	23 333	11 815	24 523	30 665	8 230
	%	0,6	0,4	1,1	0,4	1,5	0,7	0,8	0,6	0,5	0,5	1,3
BP	AZ	54 940	-	-	-	-	-	-	-	-	54 940	-
	%	0,2	-	-	-	-	-	-	-	-	1,0	-
DV	AZ	461	-	-	-	-	461	-	-	-	-	-
	%	0,0	-	-	-	-	0,0	-	-	-	-	-
EP	AZ	20 927	2 761	2 980	3 348	2 049	2 135	2 303	-	1 343	4 008	-
	%	0,1	0,2	0,3	0,1	0,5	0,0	0,1	-	0,0	0,1	-
FSU	AZ	10 192	363	1 305	2 128	-	5 409	-	-	430	557	-
	%	0,0	0,0	0,1	0,1	-	0,1	-	-	0,0	0,0	-
NPD	AZ	1 189 375	51 599	33 886	156 469	17 556	243 769	132 808	93 078	171 927	257 619	30 664
	%	3,6	3,6	2,9	3,8	4,0	2,5	4,3	4,5	3,8	4,5	4,9
UAP	AZ	1 531	-	-	-	-	1 395	136	-	-	-	-
	%	0,0	-	-	-	-	0,0	0,0	-	-	-	-
Wählergruppen/ Einzelbewerber	AZ	38 561	-	1 015	2 817	-	30 130	-	-	1 586	3 013	-
	%	0,1	-	0,1	0,1	-	0,3	-	-	0,0	0,1	-
Zweitstimmen												
Ungültig	AZ	557 040	17 060	8 172	59 060	5 013	140 798	53 835	41 208	105 661	107 236	18 997
	%	1,7	1,2	0,7	1,4	1,1	1,4	1,7	2,0	2,3	1,8	2,9
Gültig	AZ	32 966 024	1 454 840	1 166 809	4 105 630	447 360	9 687 113	3 098 033	2 056 100	4 584 766	5 730 488	634 885
SPD	AZ	14 065 716	633 537	637 051	1 797 376	232 779	4 534 471	1 492 916	825 379	1 675 702	1 983 020	253 485
	%	42,7	43,5	54,6	43,8	52,0	46,8	48,2	40,1	36,5	34,6	39,9
CDU	AZ	12 079 535	671 822	397 246	1 854 514	144 422	4 222 914	1 190 642	982 640	2 322 349	-	292 986
	%	36,6	46,2	34,0	45,2	32,3	43,6	38,4	47,8	50,7	-	46,1
CSU	AZ	3 115 652	-	-	-	-	-	-	-	-	3 115 652	-
	%	9,5	-	-	-	-	-	-	-	-	54,4	-
F.D.P.	AZ	1 903 422	75 871	73 206	230 471	41 554	526 861	208 325	128 650	343 350	232 880	42 254
	%	5,8	5,2	6,3	5,6	9,3	5,4	6,7	6,3	7,5	4,1	6,7
Sonstige	AZ	1 801 699	73 610	59 306	223 269	28 605	402 867	206 150	119 431	243 365	398 936	46 160
	%	5,5	5,1	5,1	5,4	6,4	4,2	6,7	5,8	5,3	7,0	7,3
davon:												
ADF	AZ	197 331	6 381	13 653	17 183	6 535	64 824	22 137	11 651	21 927	25 431	7 609
	%	0,6	0,4	1,2	0,4	1,5	0,7	0,7	0,6	0,5	0,4	1,2
BP	AZ	49 694	-	-	-	-	-	-	-	-	49 694	-
	%	0,2	-	-	-	-	-	-	-	-	0,9	-
Zentrum	AZ	15 933	-	-	-	-	15 114	-	-	-	-	819
	%	0,0	-	-	-	-	0,2	-	-	-	-	0,1
EP	AZ	49 650	3 046	3 329	5 394	1 897	10 588	6 550	-	8 174	9 044	1 628
	%	0,2	0,2	0,3	0,1	0,4	0,1	0,2	-	0,2	0,2	0,3
FSU	AZ	16 371	-	1 510	2 688	450	6 735	-	-	2 534	2 454	-
	%	0,0	-	0,1	0,1	0,1	0,1	-	-	0,1	0,0	-
GPD	AZ	45 401	1 271	-	9 732	-	4 325	18 758	-	2 830	8 485	-
	%	0,1	0,1	-	0,2	-	0,0	0,6	-	0,1	0,1	-
NPD	AZ	1 422 010	62 912	40 814	188 272	19 723	295 972	158 705	107 780	207 900	303 828	36 104
	%	4,3	4,3	3,5	4,6	4,4	3,1	5,1	5,2	4,5	5,3	5,7
UAP	AZ	5 309	-	-	-	-	5 309	-	-	-	-	-
	%	0,0	-	-	-	-	0,1	-	-	-	-	-

1 Bundestagswahlen
1.6 Wahlbeteiligung und Stimmabgabe bei den Bundestagswahlen 1949 bis 1987 nach Ländern

Gegenstand der Nachweisung	Ein- heit	Früheres Bundesgebiet ohne Berlin (West)	Schleswig- Holstein	Hamb- urg	Nieder- sachsen	Bre- men	Nordrhein- Westfalen	Hes- sen	Rheinland- Pfalz	Baden- Württemberg	Bay- ern	Saar- land
----------------------------	--------------	---	------------------------	--------------	--------------------	-------------	-------------------------	-------------	---------------------	-----------------------	-------------	---------------

Bundestagswahl am 19. November 1972

Wahlberechtigte	AZ	41 446 302	1 839 177	1 348 617	5 126 515	540 928	11 992 806	3 841 104	2 623 690	5 960 714	7 375 146	797 605
Wähler	AZ	37 761 589	1 665 020	1 242 832	4 684 898	492 431	11 005 807	3 522 483	2 404 007	5 376 985	6 626 216	740 910
Wahlbeteiligung	%	91,1	90,5	92,2	91,4	91,0	91,8	91,7	91,6	90,2	89,8	92,9

Erststimmen

Ungültig	AZ	457 810	18 468	7 753	46 809	4 861	128 101	36 907	33 295	70 981	97 596	13 039
	%	1,2	1,1	0,6	1,0	1,0	1,2	1,0	1,4	1,3	1,5	1,8
Gültig	AZ	37 303 779	1 646 552	1 235 079	4 638 089	487 570	10 877 706	3 485 576	2 370 712	5 306 004	6 528 620	727 871
SPD	AZ	18 228 239	858 081	742 999	2 389 346	301 190	5 743 844	1 856 417	1 128 019	2 268 696	2 572 250	367 397
	%	48,9	52,1	60,2	51,5	61,8	52,8	53,3	47,6	42,8	39,4	50,5
CDU	AZ	13 304 813	705 966	411 876	2 007 358	145 418	4 517 830	1 411 018	1 105 288	2 679 772	-	320 287
	%	35,7	42,9	33,3	43,3	29,8	41,5	40,5	46,6	50,5	-	44,0
CSU	AZ	3 620 625	-	-	-	-	-	-	-	-	3 620 625	-
	%	9,7	-	-	-	-	-	-	-	-	55,5	-
F.D.P.	AZ	1 790 513	69 583	65 752	207 187	34 786	530 974	183 553	113 062	296 286	260 019	29 311
	%	4,8	4,2	5,3	4,5	7,1	4,9	5,3	4,8	5,6	4,0	4,0
Sonstige	AZ	359 589	12 922	14 452	34 198	6 176	85 058	34 588	24 343	61 250	75 726	10 876
	%	1,0	0,8	1,2	0,7	1,3	0,8	1,0	1,0	1,2	1,2	1,5
davon:												
DKP	AZ	146 258	3 931	8 650	11 689	3 863	49 611	16 925	9 227	16 807	19 890	5 665
	%	0,4	0,2	0,7	0,3	0,8	0,5	0,5	0,4	0,3	0,3	0,8
EFP	AZ	7 581	816	1 099	358	-	1 750	334	-	603	2 621	-
	%	0,0	0,0	0,1	0,0	-	0,0	0,0	-	0,0	0,0	-
FSU	AZ	1 864	364	209	83	-	510	-	-	278	420	-
	%	0,0	0,0	0,0	0,0	-	0,0	-	-	0,0	0,0	-
NPD	AZ	194 389	7 811	4 494	22 068	2 313	33 187	17 329	14 816	36 134	51 026	5 211
	%	0,5	0,5	0,4	0,5	0,5	0,3	0,5	0,6	0,7	0,8	0,7
Wählergruppen/ Einzelbewerber	AZ	9 497	-	-	-	-	-	-	300	7 428	1 769	-
	%	0,0	-	-	-	-	-	-	0,0	0,1	0,0	-

Zweitstimmen

Ungültig	AZ	301 839	10 864	5 767	32 424	3 546	71 169	23 647	26 146	54 852	62 426	10 998
	%	0,8	0,7	0,5	0,7	0,7	0,6	0,7	1,1	1,0	0,9	1,5
Gültig	AZ	37 459 750	1 654 156	1 237 065	4 652 474	488 885	10 934 638	3 498 836	2 377 861	5 322 133	6 563 790	729 912
SPD	AZ	17 175 169	804 446	673 517	2 235 911	284 028	5 509 886	1 697 322	1 067 953	2 069 169	2 483 136	349 801
	%	45,8	48,6	54,4	48,1	58,1	50,4	48,5	44,9	38,9	37,8	47,9
CDU	AZ	13 190 837	695 140	411 974	1 988 720	144 471	4 484 657	1 409 771	1 090 339	2 648 810	-	316 955
	%	35,2	42,0	33,3	42,7	29,6	41,0	40,3	45,9	49,8	-	43,4
CSU	AZ	3 615 183	-	-	-	-	-	-	-	-	3 615 183	-
	%	9,7	-	-	-	-	-	-	-	-	55,1	-
F.D.P.	AZ	3 129 982	141 497	138 607	393 282	54 428	856 963	355 558	193 499	544 832	399 554	51 762
	%	8,4	8,6	11,2	8,5	11,1	7,8	10,2	8,1	10,2	6,1	7,1
Sonstige	AZ	348 579	13 073	12 967	34 561	5 958	83 132	36 185	26 070	59 322	65 917	11 394
	%	0,9	0,8	1,0	0,7	1,2	0,8	1,0	1,1	1,1	1,0	1,6
davon:												
DKP	AZ	113 891	3 528	6 944	9 467	3 335	37 600	13 214	7 749	13 289	13 607	5 158
	%	0,3	0,2	0,6	0,2	0,7	0,3	0,4	0,3	0,2	0,2	0,7
EFP	AZ	24 057	1 010	910	2 187	318	5 218	3 204	-	5 453	5 170	587
	%	0,1	0,1	0,1	0,0	0,1	0,0	0,1	-	0,1	0,1	0,1
FSU	AZ	3 166	-	480	-	-	2 686	-	-	-	-	-
	%	0,0	-	0,0	-	-	0,0	-	-	-	-	-
NPD	AZ	207 465	8 535	4 633	22 907	2 305	37 628	19 767	18 321	40 580	47 140	5 649
	%	0,6	0,5	0,4	0,5	0,5	0,3	0,6	0,8	0,8	0,7	0,8

1 Bundestagswahlen
1.6 Wahlbeteiligung und Stimmabgabe bei den Bundestagswahlen 1949 bis 1987 nach Ländern

Gegenstand der Nachweisung	Einheit	Früheres Bundesgebiet ohne Berlin (West)	Schleswig-Holstein	Hamburg	Niedersachsen	Bremen	Nordrhein-Westfalen	Hessen	Rheinland-Pfalz	Baden-Württemberg	Bayern	Saarland
Bundestagswahl am 3. Oktober 1976												
Wahlberechtigte	AZ	42 058 015	1 864 033	1 287 473	5 205 680	528 346	12 118 533	3 899 454	2 676 890	6 118 464	7 547 820	811 322
Wähler	AZ	38 165 753	1 687 951	1 173 082	4 757 376	475 582	11 066 546	3 585 275	2 448 946	5 452 370	6 764 839	753 786
Wahlbeteiligung	%	90,7	90,6	91,1	91,4	90,0	91,3	91,9	91,5	89,1	89,6	92,9
Erststimmen												
Ungültig	AZ	470 109	14 325	6 661	109 778	3 474	107 261	41 244	27 477	67 844	82 213	9 832
	%	1,2	0,8	0,6	2,3	0,7	1,0	1,2	1,1	1,2	1,2	1,3
Gültig	AZ	37 695 644	1 673 626	1 166 421	4 647 598	472 108	10 959 285	3 544 031	2 421 469	5 384 526	6 682 626	743 954
SPD	AZ	16 471 321	803 601	632 991	2 182 156	256 721	5 251 009	1 660 580	1 026 588	2 060 398	2 249 609	347 668
	%	43,7	48,0	54,3	47,0	54,4	47,9	46,9	42,4	38,3	33,7	46,7
CDU	AZ	14 423 157	745 302	420 932	2 147 647	154 642	4 907 990	1 597 948	1 214 976	2 887 782	-	345 938
	%	38,3	44,5	36,1	46,2	32,8	44,8	45,1	50,2	53,6	-	46,5
CSU	AZ	4 008 514	-	-	-	-	-	-	-	-	4 008 514	-
	%	10,6	-	-	-	-	-	-	-	-	60,0	-
F.D.P.	AZ	2 417 683	112 007	94 599	283 448	51 656	703 914	244 232	157 468	375 122	353 354	41 883
	%	6,4	6,7	8,1	6,1	10,9	6,4	6,9	6,5	7,0	5,3	5,6
Sonstige	AZ	374 969	12 716	17 899	34 347	9 089	96 372	41 271	22 437	61 224	71 149	8 465
	%	1,0	0,8	1,5	0,7	1,9	0,9	1,2	0,9	1,1	1,1	1,1
davon:												
AUD	AZ	19 490	940	802	434	148	1 299	-	127	8 746	6 571	423
	%	0,1	0,1	0,1	0,0	0,0	0,0	-	0,0	0,2	0,1	0,1
AVP	AZ	2 636	87	-	-	-	2 015	416	118	-	-	-
	%	0,0	0,0	-	-	-	0,0	0,0	0,0	-	-	-
C.B.V.	AZ	4 876	-	-	-	-	-	-	-	-	4 876	-
	%	0,0	-	-	-	-	-	-	-	-	0,1	-
DKP	AZ	170 855	5 262	11 650	16 055	4 498	56 610	22 157	9 525	19 147	21 452	4 499
	%	0,5	0,3	1,0	0,3	1,0	0,5	0,6	0,4	0,4	0,3	0,6
EAP	AZ	3 177	-	126	493	242	1 019	452	236	163	446	-
	%	0,0	-	0,0	0,0	0,1	0,0	0,0	0,0	0,0	0,0	-
5%-BLOCK	AZ	985	-	-	-	-	112	-	-	166	707	-
	%	0,0	-	-	-	-	0,0	-	-	0,0	0,0	-
GIM	AZ	2 037	-	359	197	-	143	134	-	1 100	104	-
	%	0,0	-	0,0	0,0	-	0,0	0,0	-	0,0	0,0	-
KPD	AZ	8 822	185	1 055	410	515	2 426	822	261	772	2 376	-
	%	0,0	0,0	0,1	0,0	0,1	0,0	0,0	0,0	0,0	0,0	-
KBW	AZ	21 414	1 089	1 193	4 544	2 022	3 038	3 908	994	4 626	-	-
	%	0,1	0,1	0,1	0,1	0,4	0,0	0,1	0,0	0,1	-	-
NPD	AZ	138 028	4 945	2 714	12 128	1 664	27 243	12 797	11 176	25 201	34 617	3 543
	%	0,4	0,3	0,2	0,3	0,4	0,2	0,4	0,5	0,5	0,5	0,5
RFP	AZ	227	-	-	-	-	227	-	-	-	-	-
	%	0,0	-	-	-	-	0,0	-	-	-	-	-
UAP	AZ	499	-	-	-	-	499	-	-	-	-	-
	%	0,0	-	-	-	-	0,0	-	-	-	-	-
VL	AZ	217	-	-	-	-	217	-	-	-	-	-
	%	0,0	-	-	-	-	0,0	-	-	-	-	-
Wählergruppen/ Einzelbewerber	AZ	3 706	208	-	86	-	1 524	585	-	1 303	-	-
	%	0,0	0,0	-	0,0	-	0,0	0,0	-	0,0	-	-
Zweitstimmen												
Ungültig	AZ	343 253	7 865	4 995	98 398	2 594	76 984	27 273	19 693	46 836	51 144	7 471
	%	0,9	0,5	0,4	2,1	0,5	0,7	0,8	0,8	0,9	0,8	1,0
Gültig	AZ	37 822 500	1 680 086	1 168 087	4 658 978	472 988	10 989 562	3 558 002	2 429 253	5 405 534	6 713 695	746 315
SPD	AZ	16 099 019	779 599	614 284	2 129 502	255 544	5 153 959	1 626 365	1 013 574	1 980 313	2 201 692	344 187
	%	42,6	46,4	52,6	45,7	54,0	46,9	45,7	41,7	36,6	32,8	46,1
CDU	AZ	14 367 302	740 927	418 994	2 129 143	153 842	4 892 278	1 593 695	1 211 208	2 882 365	-	344 850
	%	38,0	44,1	35,9	45,7	32,5	44,5	44,8	49,9	53,3	-	46,2
CSU	AZ	4 027 499	-	-	-	-	-	-	-	-	4 027 499	-
	%	10,6	-	-	-	-	-	-	-	-	60,0	-
F.D.P.	AZ	2 995 085	147 622	118 969	369 526	55 903	860 331	300 864	183 575	489 661	419 335	49 299
	%	7,9	8,8	10,2	7,9	11,8	7,8	8,5	7,6	9,1	6,2	6,6
Sonstige	AZ	333 595	11 938	15 840	30 807	7 699	82 994	37 078	20 896	53 195	65 169	7 979
	%	0,9	0,7	1,4	0,7	1,6	0,8	1,0	0,9	1,0	1,0	1,1
davon:												
AUD	AZ	22 202	1 088	831	-	-	4 928	2 113	-	7 509	5 242	491
	%	0,1	0,1	0,1	-	-	0,0	0,1	-	0,1	0,1	0,1
AVP	AZ	4 723	241	-	-	117	1 786	619	-	-	1 777	183
	%	0,0	0,0	-	-	0,0	0,0	0,0	-	-	0,0	0,0
C.B.V.	AZ	6 720	-	-	-	-	-	-	-	-	6 720	-
	%	0,0	-	-	-	-	-	-	-	-	0,1	-
DKP	AZ	118 581	4 104	9 028	11 232	3 593	38 176	15 732	6 627	12 524	13 511	4 054
	%	0,3	0,2	0,8	0,2	0,8	0,3	0,4	0,3	0,2	0,2	0,5
EAP	AZ	6 811	-	226	1 165	189	1 428	731	811	978	1 283	-
	%	0,0	-	0,0	0,0	0,0	0,0	0,0	0,0	0,0	0,0	-
5%-BLOCK	AZ	2 940	-	-	-	-	-	-	-	-	2 940	-
	%	0,0	-	-	-	-	-	-	-	-	0,0	-
GIM	AZ	4 759	-	939	-	-	1 770	-	-	2 050	-	-
	%	0,0	-	0,1	-	-	0,0	-	-	0,0	-	-
KPD	AZ	22 714	833	1 143	2 297	584	6 179	2 568	1 618	2 881	4 611	-
	%	0,1	0,0	0,1	0,0	0,1	0,1	0,1	0,1	0,1	0,1	-
KBW	AZ	20 018	1 325	949	3 979	1 647	3 903	3 327	1 046	3 842	-	-
	%	0,1	0,1	0,1	0,1	0,3	0,0	0,1	0,0	0,1	-	-
NPD	AZ	122 661	4 347	2 724	12 134	1 569	23 358	11 988	10 794	23 411	29 085	3 251
	%	0,3	0,3	0,2	0,3	0,3	0,2	0,3	0,4	0,4	0,4	0,4
UAP	AZ	765	-	-	-	-	765	-	-	-	-	-
	%	0,0	-	-	-	-	0,0	-	-	-	-	-
VL	AZ	701	-	-	-	-	701	-	-	-	-	-
	%	0,0	-	-	-	-	0,0	-	-	-	-	-

1 Bundestagswahlen
1.6 Wahlbeteiligung und Stimmabgabe bei den Bundestagswahlen 1949 bis 1987 nach Ländern

Gegenstand der Nachweisung	Einheit	Früheres Bundesgebiet ohne Berlin (West)	Schleswig-Holstein	Hamburg	Niedersachsen	Bremen	Nordrhein-Westfalen	Hessen	Rheinland-Pfalz	Baden-Württemberg	Bayern	Saarland
Bundestagswahl am 5. Oktober 1980												
Wahlberechtigte	AZ	43 231 741	1 928 108	1 253 335	5 363 576	523 161	12 374 314	4 001 747	2 759 777	6 370 535	7 827 420	829 768
Wähler	AZ	38 292 176	1 716 553	1 113 199	4 790 833	459 208	11 008 682	3 598 071	2 480 763	5 518 062	6 854 780	752 025
Wahlbeteiligung	%	88,6	89,0	88,8	89,3	87,8	89,0	89,9	89,9	86,6	87,6	90,6
Erststimmen												
Ungültig	AZ	485 645	19 708	9 918	47 636	4 498	116 614	47 140	38 394	78 753	110 102	12 882
	%	1,3	1,1	0,9	1,0	1,0	1,1	1,3	1,5	1,4	1,6	1,7
Gültig	AZ	37 806 531	1 696 845	1 103 281	4 743 197	454 710	10 892 068	3 550 931	2 442 369	5 439 309	6 744 678	739 143
SPD	AZ	16 808 861	843 976	605 062	2 313 239	245 074	5 278 416	1 721 811	1 076 165	2 103 162	2 252 449	369 507
	%	44,5	49,7	54,8	48,8	53,9	48,5	48,5	44,1	38,7	33,4	50,0
CDU	AZ	13 467 207	691 043	357 260	1 968 623	137 674	4 587 267	1 486 212	1 153 871	2 761 909	-	323 348
	%	35,6	40,7	32,4	41,5	30,3	42,1	41,9	47,2	50,8	-	43,7
CSU	AZ	3 941 365	-	-	-	-	-	-	-	-	3 941 365	-
	%	10,4	-	-	-	-	-	-	-	-	58,4	-
F.D.P.	AZ	2 720 480	132 832	105 027	345 591	51 810	798 323	249 303	165 243	423 523	408 804	40 024
	%	7,2	7,8	9,5	7,3	11,4	7,3	7,0	6,8	7,8	6,1	5,4
Sonstige	AZ	868 618	28 994	35 932	115 744	20 152	228 062	93 605	47 090	150 715	142 060	6 264
	%	2,3	1,7	3,3	2,4	4,4	2,1	2,6	1,9	2,8	2,1	0,8
davon:												
Bürgerpartei	AZ	507	-	-	-	-	441	-	66	-	-	-
	%	0,0	-	-	-	-	0,0	-	0,0	-	-	-
DKP	AZ	107 158	3 182	6 911	10 636	2 947	33 594	11 734	6 463	13 062	14 870	3 759
	%	0,3	0,2	0,6	0,2	0,6	0,3	0,3	0,3	0,2	0,2	0,5
GRÜNE	AZ	732 619	23 314	27 161	101 049	15 917	187 264	78 465	39 547	133 706	124 069	2 127
	%	1,9	1,4	2,5	2,1	3,5	1,7	2,2	1,6	2,5	1,8	0,3
EAP	AZ	4 992	109	283	364	236	1 381	731	385	554	675	274
	%	0,0	0,0	0,0	0,0	0,1	0,0	0,0	0,0	0,0	0,0	0,0
KBW	AZ	12 008	748	583	2 648	507	2 454	1 647	629	2 033	655	104
	%	0,0	0,0	0,1	0,1	0,1	0,0	0,0	0,0	0,0	0,0	0,0
V	AZ	7 160	741	994	558	545	2 252	676	-	939	455	-
	%	0,0	0,0	0,1	0,0	0,1	0,0	0,0	-	0,0	0,0	-
DFP	AZ	96	-	-	-	-	-	-	-	-	96	-
	%	0,0	-	-	-	-	-	-	-	-	0,0	-
DU	AZ	421	-	-	-	-	-	-	-	119	302	-
	%	0,0	-	-	-	-	-	-	-	0,0	0,0	-
UAP	AZ	159	-	-	-	-	159	-	-	-	-	-
	%	0,0	-	-	-	-	0,0	-	-	-	-	-
Wählergruppen/	AZ	3 498	900	-	489	-	517	352	-	302	938	-
Einzelbewerber	%	0,0	0,1	-	0,0	-	0,0	0,0	-	0,0	0,0	-
Zweitstimmen												
Ungültig	AZ	353 115 1)	12 636	6 731	35 691	3 752	89 233	32 909	29 203	64 022	68 415	10 523 1)
	%	0,9	0,7	0,6	0,7	0,8	0,8	0,9	1,2	1,2	1,0	1,4
Gültig	AZ	37 938 981 1)	1 703 917	1 106 468	4 755 142	455 456	10 919 449	3 565 162	2 451 560	5 454 040	6 786 365	741 422 1)
SPD	AZ	16 260 677	794 900	572 157	2 232 531	238 912	5 108 147	1 655 513	1 048 611	2 030 913	2 220 953	358 040
	%	42,9	46,7	51,7	46,9	52,5	46,8	46,4	42,8	37,2	32,7	48,3
CDU	AZ	12 989 200	662 791	345 005	1 891 813	131 017	4 432 661	1 447 904	1 118 216	2 646 084	-	313 709
	%	34,2	38,9	31,2	39,8	28,8	40,6	40,6	45,6	48,5	-	42,3
CSU	AZ	3 908 459	-	-	-	-	-	-	-	-	3 908 459	-
	%	10,3	-	-	-	-	-	-	-	-	57,6	-
F.D.P.	AZ	4 030 999	216 552	155 701	535 914	68 720	1 191 643	377 448	239 921	654 882	532 620	57 598
	%	10,6	12,7	14,1	11,3	15,1	10,9	10,6	9,8	12,0	7,8	7,8
Sonstige	AZ	749 646	29 674	33 605	94 884	16 807	186 998	84 297	44 812	122 161	124 333	12 075
	%	2,0	1,7	3,0	2,0	3,7	1,7	2,4	1,8	2,2	1,8	1,6
davon:												
Bürgerpartei	AZ	11 256	-	-	-	423	7 300	-	-	-	3 533	-
	%	0,0	-	-	-	0,1	0,1	-	-	-	0,1	-
C.B.V.	AZ	3 946	-	-	-	-	-	-	-	-	3 946	-
	%	0,0	-	-	-	-	-	-	-	-	0,1	-
DKP	AZ	71 600	2 474	5 488	7 020	2 284	23 115	8 817	4 139	7 634	8 158	2 471
	%	0,2	0,1	0,5	0,1	0,5	0,2	0,2	0,2	0,1	0,1	0,3
GRÜNE	AZ	569 589	23 520	25 278	77 475	12 300	136 278	65 013	33 500	99 074	89 322	7 829
	%	1,5	1,4	2,3	1,6	2,7	1,2	1,8	1,4	1,8	1,3	1,1
EAP	AZ	7 666	293	201	803	171	1 827	858	752	1 212	1 221	328
	%	0,0	0,0	0,0	0,0	0,0	0,0	0,0	0,0	0,0	0,0	0,0
KBW	AZ	8 174	421	403	1 486	406	1 664	1 263	532	1 278	721	-
	%	0,0	0,0	0,0	0,0	0,1	0,0	0,0	0,0	0,0	0,0	-
NPD	AZ	68 096	2 290	1 742	7 107	873	14 407	7 349	5 311	11 475	16 308	1 234
	%	0,2	0,1	0,2	0,1	0,2	0,1	0,2	0,2	0,2	0,2	0,2
V	AZ	9 319	676	493	993	350	2 407	997	578	1 488	1 124	213
	%	0,0	0,0	0,0	0,0	0,1	0,0	0,0	0,0	0,0	0,0	0,0

1) Summe der ungültigen und gültigen Zweitstimmen liegt wegen nicht aufklärbaren Unstimmigkeiten bei eingesetzten Stimmzählgeräten im Wahlkreis 247 (Sankt Wendel) um 80 niedriger als die Zahl der Wähler insgesamt

1 Bundestagswahlen
1.6 Wahlbeteiligung und Stimmabgabe bei den Bundestagswahlen 1949 bis 1987 nach Ländern

Gegenstand der Nachweisung	Einheit	Früheres Bundesgebiet ohne Berlin (West)	Schleswig-Holstein	Hamburg	Niedersachsen	Bremen	Nordrhein-Westfalen	Hessen	Rheinland-Pfalz	Baden-Württemberg	Bayern	Saarland
Bundestagswahl am 6. März 1983												
Wahlberechtigte	AZ	44 088 935	1 975 075	1 246 089	5 480 450	523 260	12 576 604	4 071 991	2 816 609	6 544 795	8 012 989	841 073
Wähler	AZ	39 279 529	1 761 269	1 105 844	4 909 061	462 122	11 254 374	3 673 072	2 546 266	5 785 570	7 020 065	761 886
Wahlbeteiligung	%	89,1	89,2	88,7	89,6	88,3	89,5	90,2	90,4	88,4	87,6	90,6
Erststimmen												
Ungültig	AZ	434 176	16 127	6 330	42 883	5 074	98 904	40 665	57 840	77 150	78 491	10 712
	%	1,1	0,9	0,6	0,9	1,1	0,9	1,1	2,3	1,3	1,1	1,4
Gültig	AZ	38 845 353	1 745 142	1 099 514	4 866 178	457 048	11 155 470	3 632 407	2 488 426	5 708 420	6 941 574	751 174
SPD	AZ	15 686 033	773 606	558 826	2 111 536	239 062	5 017 483	1 603 317	1 008 252	1 929 527	2 096 722	347 702
	%	40,4	44,3	50,8	43,4	52,3	45,0	44,1	40,5	33,8	30,2	46,3
CDU	AZ	15 943 460	869 838	445 362	2 384 706	169 281	5 386 165	1 752 746	1 314 677	3 263 045	-	357 640
	%	41,0	49,8	40,5	49,0	37,0	48,3	48,3	52,8	57,2	-	47,6
CSU	AZ	4 318 800	-	-	-	-	-	-	-	-	4 318 800	-
	%	11,1	-	-	-	-	-	-	-	-	62,2	-
F.D.P.	AZ	1 087 918	36 732	23 983	130 937	12 741	273 042	98 054	80 594	200 803	212 568	18 464
	%	2,8	2,1	2,2	2,7	2,8	2,4	2,7	3,2	3,5	3,1	2,5
GRÜNE	AZ	1 609 855	60 034	65 947	220 143	32 422	435 916	160 943	74 818	262 217	274 522	22 893
	%	4,1	3,4	6,0	4,5	7,1	3,9	4,4	3,0	4,6	4,0	3,0
Sonstige	AZ	199 287	4 932	5 396	18 856	3 542	42 864	17 347	10 085	52 828	38 962	4 475
	%	0,5	0,3	0,5	0,4	0,8	0,4	0,5	0,4	0,9	0,6	0,6
davon:												
BWK	AZ	686	-	-	151	-	-	-	-	364	171	-
	%	0,0	-	-	0,0	-	-	-	-	0,0	0,0	-
C.B.V.	AZ	2 068	-	-	-	-	-	-	-	-	2 068	-
	%	0,0	-	-	-	-	-	-	-	-	0,0	-
DKP	AZ	96 143	2 955	4 981	9 948	2 616	32 159	9 971	5 539	13 196	11 893	2 885
	%	0,2	0,2	0,5	0,2	0,6	0,3	0,3	0,2	0,2	0,2	0,4
EAP	AZ	7 491	412	117	510	403	1 935	1 968	322	635	1 043	146
	%	0,0	0,0	0,0	0,0	0,1	0,0	0,1	0,0	0,0	0,0	0,0
NPD	AZ	57 112	1 287	298	7 919	523	6 666	5 408	4 224	9 774	19 569	1 444
	%	0,1	0,1	0,0	0,2	0,1	0,1	0,1	0,2	0,2	0,3	0,2
ÖDP	AZ	3 341	-	-	-	-	-	-	-	-	3 341	-
	%	0,0	-	-	-	-	-	-	-	-	0,0	-
USD	AZ	450	-	-	-	-	450	-	-	-	-	-
	%	0,0	-	-	-	-	0,0	-	-	-	-	-
Wählergruppen/ Einzelbewerber	AZ	31 996	278	-	328	-	1 654	-	-	28 859	877	-
	%	0,1	0,0	-	0,0	-	0,0	-	-	0,5	0,0	-
Zweitstimmen												
Ungültig	AZ	338 841 1)	13 150	4 977	34 225	4 438	78 037	31 563	44 595	62 985	55 174	9 697 1)
	%	0,9	0,7	0,5	0,7	1,0	0,7	0,9	1,8	1,1	0,8	1,3
Gültig	AZ	38 940 687 1)	1 748 119	1 100 867	4 874 836	457 684	11 176 337	3 641 509	2 501 671	5 722 585	6 964 891	752 188 1)
SPD	AZ	14 865 807	728 903	521 509	2 015 731	222 935	4 782 220	1 513 449	959 714	1 777 511	2 014 399	329 436
	%	38,2	41,7	47,4	41,3	48,7	42,8	41,6	38,4	31,1	28,9	43,8
CDU	AZ	14 857 680	812 175	414 055	2 223 988	156 603	5 046 812	1 614 641	1 241 886	3 010 521	-	336 999
	%	38,2	46,5	37,6	45,6	34,2	45,2	44,3	49,6	52,6	-	44,8
CSU	AZ	4 140 865	-	-	-	-	-	-	-	-	4 140 865	-
	%	10,6	-	-	-	-	-	-	-	-	59,5	-
F.D.P.	AZ	2 706 942	109 899	68 926	338 416	29 876	716 412	275 787	174 658	514 382	433 652	44 934
	%	7,0	6,3	6,3	8,9	6,5	6,4	7,6	7,0	9,0	6,2	6,0
GRÜNE	AZ	2 167 431	91 098	90 174	278 597	44 576	581 350	218 898	113 185	389 863	323 901	35 789
	%	5,6	5,2	8,2	5,7	9,7	5,2	6,0	4,5	6,8	4,7	4,8
Sonstige	AZ	201 962	6 044	6 203	18 104	3 694	49 543	18 734	12 228	30 308	52 074	5 030
	%	0,5	0,3	0,6	0,4	0,8	0,4	0,5	0,5	0,5	0,7	0,7
davon:												
BWK	AZ	2 129	-	-	541	-	-	-	-	900	688	-
	%	0,0	-	-	0,0	-	-	-	-	0,0	0,0	-
C.B.V.	AZ	10 994	-	-	-	-	-	-	-	-	10 994	-
	%	0,0	-	-	-	-	-	-	-	-	0,2	-
DKP	AZ	64 986	2 133	3 821	6 361	1 982	21 065	7 609	3 993	8 185	7 332	2 505
	%	0,2	0,1	0,3	0,1	0,4	0,2	0,2	0,2	0,1	0,1	0,3
EAP	AZ	14 966	568	323	1 338	324	3 270	2 124	1 609	2 918	1 923	569
	%	0,0	0,0	0,0	0,0	0,1	0,0	0,1	0,1	0,1	0,0	0,1
KPD	AZ	3 431	487	305	-	198	2 441	-	-	-	-	-
	%	0,0	0,0	0,0	-	0,0	0,0	-	-	-	-	-
NPD	AZ	91 095	2 856	1 754	9 864	1 190	19 434	9 001	6 826	18 305	20 109	1 956
	%	0,2	0,2	0,2	0,2	0,3	0,2	0,2	0,3	0,3	0,3	0,3
ÖDP	AZ	11 028	-	-	-	-	-	-	-	-	11 028	-
	%	0,0	-	-	-	-	-	-	-	-	0,2	-
USD	AZ	3 333	-	-	-	-	3 333	-	-	-	-	-
	%	0,0	-	-	-	-	0,0	-	-	-	-	-

1) Infolge technischen Versagens eines Stimmzählgerätes im Wahlkreis 247 (Sankt Wendel) ist die Zahl der abgegebenen Zweitstimmen 1983 um 1 geringer als die Zahl der Wähler

1 Bundestagswahlen
1.6 Wahlbeteiligung und Stimmabgabe bei den Bundestagswahlen 1949 bis 1987 nach Ländern

Gegenstand der Nachweisung	Einheit	Früheres Bundesgebiet ohne Berlin (West)	Schleswig-Holstein	Hamburg	Niedersachsen	Bremen	Nordrhein-Westfalen	Hessen	Rheinland-Pfalz	Baden-Württemberg	Bayern	Saarland
Bundestagswahl am 25. Januar 1987												
Wahlberechtigte	AZ	45 327 982	2 039 338	1 258 320	5 628 104	521 846	12 827 646	4 179 951	2 874 920	6 830 771	8 320 069	847 217
Wähler	AZ	38 225 294	1 720 817	1 044 370	4 782 941	431 635	10 956 596	3 582 159	2 493 602	5 676 772	6 796 701	739 701
Wahlbeteiligung	%	84,3	84,4	83,0	85,0	82,7	85,4	85,7	86,7	83,1	81,7	87,3
Erststimmen												
Ungültig	AZ	482 481	19 100	8 199	44 850	4 060	117 530	56 082	39 756	88 456	90 817	13 631
	%	1,3	1,1	0,8	0,9	0,9	1,1	1,6	1,6	1,6	1,3	1,8
Gültig	AZ	37 742 813	1 701 717	1 036 171	4 738 091	427 575	10 839 066	3 526 077	2 453 846	5 588 316	6 705 884	726 070
SPD	AZ	14 787 953	731 077	458 054	2 056 431	211 791	4 871 377	1 467 047	966 655	1 781 563	1 912 139	331 819
	%	39,2	43,0	44,2	43,4	49,5	44,9	41,6	39,4	31,9	28,5	45,7
CDU	AZ	14 168 527	784 199	423 372	2 125 996	135 600	4 731 211	1 586 410	1 183 078	2 880 622	-	318 039
	%	37,5	46,1	40,9	44,9	31,7	43,6	45,0	48,2	51,5	-	43,8
CSU	AZ	3 859 244	-	-	-	-	-	-	-	-	3 859 244	-
	%	10,2	-	-	-	-	-	-	-	-	57,6	-
F.D.P.	AZ	1 760 496	72 535	49 812	208 522	19 668	441 311	160 446	118 501	339 391	322 983	27 327
	%	4,7	4,3	4,8	4,4	4,6	4,1	4,6	4,8	6,1	4,8	3,8
GRÜNE	AZ	2 649 459	99 606	93 096	299 636	50 166	708 622	262 386	152 770	454 969	491 060	37 148
	%	7,0	5,9	9,0	6,3	11,7	6,5	7,4	6,2	8,1	7,3	5,1
Sonstige	AZ	517 134	14 300	11 837	47 506	10 350	86 545	49 788	32 842	131 771	120 458	11 737
	%	1,4	0,8	1,1	1,0	2,4	0,8	1,4	1,3	2,4	1,8	1,6
davon ASD	AZ	3 151	-	-	592	2 210	-	349	-	-	-	-
	%	0,0	-	-	0,0	0,5	-	0,0	-	-	-	-
BP	AZ	8 024	-	-	-	-	-	-	-	-	8 024	-
	%	0,0	-	-	-	-	-	-	-	-	0,1	-
C.B.V.	AZ	741	-	-	-	-	-	-	-	-	741	-
	%	0,0	-	-	-	-	-	-	-	-	0,0	-
ZENTRUM	AZ	4 020	-	286	236	-	-	658	-	2 656	-	184
	%	0,0	-	0,0	0,0	-	-	0,0	-	0,0	-	0,0
Mündige Bürger	AZ	611	-	-	-	-	-	-	-	611	-	-
	%	0,0	-	-	-	-	-	-	-	0,0	-	-
FAP	AZ	349	-	-	185	-	-	-	-	164	-	-
	%	0,0	-	-	0,0	-	-	-	-	0,0	-	-
MLPD	AZ	596	-	-	-	-	596	-	-	-	-	-
	%	0,0	-	-	-	-	0,0	-	-	-	-	-
NPD	AZ	182 880	6 203	1 575	21 605	2 293	26 935	21 987	14 013	47 386	34 764	6 119
	%	0,5	0,4	0,2	0,5	0,5	0,2	0,6	0,6	0,8	0,5	0,8
ÖDP	AZ	40 765	-	-	905	-	-	1 739	3 170	10 457	22 651	1 843
	%	0,1	-	-	0,0	-	-	0,0	0,1	0,2	0,3	0,3
Patrioten	AZ	27 352	1 433	1 434	2 772	185	5 406	2 596	2 457	1 617	9 236	216
	%	0,1	0,1	0,1	0,1	0,0	0,0	0,1	0,1	0,0	0,1	0,0
Familie	AZ	130	-	-	-	-	130	-	-	-	-	-
	%	0,0	-	-	-	-	0,0	-	-	-	-	-
SOLIDARITÄT	AZ	754	-	-	754	-	-	-	-	-	-	-
	%	0,0	-	-	0,0	-	-	-	-	-	-	-
FSU	AZ	110	110	-	-	-	-	-	-	-	-	-
	%	0,0	0,0	-	-	-	-	-	-	-	-	-
HP	AZ	788	-	-	130	-	507	-	-	-	151	-
	%	0,0	-	-	0,0	-	0,0	-	-	-	0,0	-
UAP	AZ	352	-	-	-	-	352	-	-	-	-	-
	%	0,0	-	-	-	-	0,0	-	-	-	-	-
Wählergruppen/ Einzelbewerber	AZ	246 511	6 554	8 542	20 327	5 662	52 619	22 459	13 202	68 880	44 891	3 375
	%	0,7	0,4	0,8	0,4	1,3	0,5	0,6	0,5	1,2	0,7	0,5
Zweitstimmen												
Ungültig	AZ	357 975	14 610	6 259	34 796	3 452	86 504	42 350	31 626	67 799	57 714	12 885
	%	0,9	0,8	0,6	0,7	0,8	0,8	1,2	1,3	1,2	0,8	1,7
Gültig	AZ	37 867 319	1 706 207	1 038 111	4 748 145	428 183	10 870 092	3 539 809	2 461 976	5 608 973	6 738 987	726 836
SPD	AZ	14 025 763	679 229	427 872	1 967 443	198 920	4 693 081	1 370 454	912 175	1 643 202	1 816 885	316 502
	%	37,0	39,8	41,2	41,4	46,5	43,2	38,7	37,1	29,3	27,0	43,5
CDU	AZ	13 045 745	715 746	388 517	1 969 967	123 745	4 357 794	1 463 043	1 110 633	2 616 971	-	299 329
	%	34,5	41,9	37,4	41,5	28,9	40,1	41,3	45,1	46,7	-	41,2
CSU	AZ	3 715 827	-	-	-	-	-	-	-	-	3 715 827	-
	%	9,8	-	-	-	-	-	-	-	-	55,1	-
F.D.P.	AZ	3 440 911	160 861	99 746	419 882	37 725	909 141	323 594	223 350	670 924	545 865	49 823
	%	9,1	9,4	9,6	8,8	8,8	8,4	9,1	9,1	12,0	8,1	6,9
GRÜNE	AZ	3 126 256	136 051	114 508	353 721	62 130	813 071	334 227	183 602	559 440	518 122	51 384
	%	8,3	8,0	11,0	7,4	14,5	7,5	9,4	7,5	10,0	7,7	7,1
Sonstige	AZ	512 817	14 320	7 468	37 132	5 663	97 005	48 491	32 216	118 436	142 288	9 798
	%	1,4	0,8	0,7	0,8	1,3	0,9	1,4	1,3	2,1	2,1	1,3
davon ASD	AZ	1 834	-	-	-	1 834	-	-	-	-	-	-
	%	0,0	-	-	-	0,4	-	-	-	-	-	-
BP	AZ	26 367	-	-	-	-	-	-	-	-	26 367	-
	%	0,1	-	-	-	-	-	-	-	-	0,4	-
C.B.V.	AZ	5 282	-	-	-	-	-	-	-	-	5 282	-
	%	0,0	-	-	-	-	-	-	-	-	0,1	-
ZENTRUM	AZ	19 035	-	-	-	-	9 081	-	-	9 954	-	-
	%	0,1	-	-	-	-	0,1	-	-	0,2	-	-
Mündige Bürger	AZ	24 630	-	-	3 591	259	6 690	-	-	7 376	6 714	-
	%	0,1	-	-	0,1	0,1	0,1	-	-	0,1	0,1	-
FRAUEN	AZ	62 904	4 514	1 947	-	771	15 799	9 591	-	15 441	14 841	-
	%	0,2	0,3	0,2	-	0,2	0,1	0,3	-	0,3	0,2	-
FAP	AZ	405	-	-	-	405	-	-	-	-	-	-
	%	0,0	-	-	-	0,1	-	-	-	-	-	-
MLPD	AZ	13 422	485	335	1 174	137	3 579	1 120	1 025	3 512	1 607	448
	%	0,0	0,0	0,0	0,0	0,0	0,0	0,0	0,0	0,1	0,0	0,1
NPD	AZ	227 054	8 196	4 262	21 984	2 100	41 530	27 076	18 131	54 996	42 813	5 966
	%	0,6	0,5	0,4	0,5	0,5	0,4	0,8	0,7	1,0	0,6	0,8
ÖDP	AZ	109 152	-	-	7 507	-	16 395	8 040	10 670	24 287	39 489	2 764
	%	0,3	-	-	0,2	-	0,2	0,2	0,4	0,4	0,6	0,4
Patrioten	AZ	22 732	1 125	924	2 876	157	3 931	2 664	2 390	2 870	5 175	620
	%	0,1	0,1	0,1	0,1	0,0	0,0	0,1	0,1	0,1	0,1	0,1

1 Bundes
1.7 Wahlbeteiligung und Stimmabgabe

Lfd. Nr.	Gegenstand der Nachweisung	Einheit	Deutschland	Schleswig-Holstein	Hamburg	Niedersachsen	Bremen	Nordrhein-Westfalen	Hessen	Rheinland-Pfalz
Erst										
1	Wahlberechtigte	AZ	60 436 560	2 085 858	1 283 637	5 760 382	523 471	13 088 236	4 294 116	2 935 588
2	Wähler	AZ	46 995 915	1 639 537	988 556	4 640 203	400 467	10 310 531	3 484 107	2 397 054
3	Wahlbeteiligung	%	77,8	78,6	78,2	80,6	76,5	78,7	81,1	81,7
4	Ungültig	AZ	720 990	18 104	9 590	46 665	4 780	124 223	54 462	45 307
		%	1,5	1,1	1,0	1,0	1,2	1,2	1,6	1,9
5	Gültig	AZ	46 274 925	1 621 433	978 966	4 593 538	395 687	10 166 308	3 429 645	2 351 747
6	CDU	AZ	17 707 574	746 880	380 892	2 123 178	127 419	4 314 743	1 505 495	1 098 953
		%	38,3	46,1	38,9	46,2	32,2	42,4	43,9	46,7
7	SPD	AZ	16 279 980	688 086	429 035	1 871 561	175 297	4 398 704	1 391 642	900 873
		%	35,2	41,2	43,8	40,7	44,3	43,2	40,6	38,3
8	F.D.P.	AZ	3 595 135	110 460	71 578	294 485	35 859	682 025	232 509	168 221
		%	7,8	6,8	7,3	6,4	9,1	6,8	6,8	7,2
9	CSU	AZ	3 423 904	-	-	-	-	-	-	-
		%	7,4	-	-	-	-	-	-	-
10	GRÜNE	AZ	2 037 885	66 082	60 713	222 755	37 558	523 549	197 897	114 467
		%	4,4	4,1	6,2	4,8	9,5	5,1	5,8	4,9
11	PDS	AZ	1 049 245	-	-	-	-	-	-	-
		%	2,3	-	-	-	-	-	-	-
12	B90/Gr	AZ	552 027	-	-	-	-	-	-	-
		%	1,2	-	-	-	-	-	-	-
13	Sonstige	AZ	1 629 175	29 945	36 748	81 549	19 554	257 287	102 102	69 133
		%	3,5	1,8	3,8	1,8	4,9	2,5	3,0	2,9
14	davon: BP	AZ	10 836	-	-	-	-	-	-	-
		%	0,0	-	-	-	-	-	-	-
15	DDD	AZ	474	-	-	-	-	-	-	-
		%	0,0	-	-	-	-	-	-	-
16	BSA	AZ	214	-	-	-	-	40	-	-
		%	0,0	-	-	-	-	0,0	-	-
17	LIGA	AZ	8 667	-	-	-	-	-	-	-
		%	0,0	-	-	-	-	-	-	-
18	CM	AZ	9 824	163	1 140	1 464	-	4 052	965	1 396
		%	0,0	0,0	0,1	0,0	-	0,0	0,0	0,1
19	ÖKO-UNION	AZ	1 106	-	-	1 106	-	-	-	-
		%	0,0	-	-	0,0	-	-	-	-
20	DSU	AZ	131 747	-	-	-	-	-	-	-
		%	0,3	-	-	-	-	-	-	-
21	DIE GRAUEN	AZ	218 412	3 037	14 817	18 240	8 493	68 577	16 437	5 367
		%	0,5	0,2	1,5	0,4	2,1	0,7	0,5	0,2
22	Mündige Bürger	AZ	72	-	-	-	-	-	-	-
		%	0,0	-	-	-	-	-	-	-
23	REP	AZ	767 652	19 022	17 308	34 483	8 782	109 480	43 924	38 223
		%	1,7	1,2	1,8	0,8	2,2	1,1	1,3	1,6
24	EFP	AZ	266	-	-	-	-	-	-	-
		%	0,0	-	-	-	-	-	-	-
25	FRAUEN	AZ	1 433	-	-	405	-	1 028	-	-
		%	0,0	-	-	0,0	-	0,0	-	-
26	NPD	AZ	190 105	4 506	2 940	17 659	1 848	36 477	29 106	8 104
		%	0,4	0,3	0,3	0,4	0,5	0,4	0,8	0,3
27	ÖDP	AZ	243 469	2 750	-	4 653	-	35 549	11 504	15 413
		%	0,5	0,2	-	0,1	-	0,3	0,3	0,7
28	Patrioten	AZ	746	-	-	-	-	265	30	-
		%	0,0	-	-	-	-	0,0	0,0	-
29	SpAD	AZ	124	-	124	-	-	-	-	-
		%	0,0	-	0,0	-	-	-	-	-
30	VAA	AZ	704	-	-	-	-	78	136	-
		%	0,0	-	-	-	-	0,0	0,0	-
31	Wählergruppen/ Einzelbewerber	AZ	43 324	467	419	3 539	431	1 741	-	630
		%	0,1	0,0	0,0	0,1	0,1	0,0	-	0,0

tagswahlen
bei der Bundestagswahl 1990 nach Ländern

Baden- Württemberg	Bay- ern	Saar- land	Ber- lin	Mecklenburg- Vorpommern	Branden- burg	Sachsen- Anhalt	Thü- ringen	Sach- sen	Lfd. Nr.
stimmen									
7 121 831	8 623 670	848 363	2 537 310	1 432 336	1 956 684	2 237 790	2 008 711	3 707 677	1
5 515 393	6 419 744	721 699	2 043 894	1 015 043	1 444 148	1 616 723	1 534 654	2 825 162	2
77,4	74,4	85,1	80,6	70,9	73,8	72,2	76,4	76,2	3
94 671	80 145	13 187	55 837	29 756	26 188	29 974	27 470	60 631	4
1,7	1,2	1,8	2,7	2,9	1,8	1,9	1,8	2,1	
5 420 722	6 339 599	708 512	1 988 057	985 287	1 417 960	1 585 749	1 507 184	2 764 531	5
2 667 311	-	275 887	805 578	428 255	520 294	624 431	691 750	1 396 508	6
49,2	-	38,9	40,5	43,5	36,7	39,4	45,9	50,5	
1 644 692	1 748 868	366 060	657 066	303 850	485 180	399 221	335 329	504 416	7
30,3	27,6	51,7	33,1	30,8	34,2	25,2	22,2	18,2	
432 526	377 699	34 273	152 005	100 141	124 857	279 316	195 909	293 262	8
8,0	6,0	4,8	7,6	10,2	8,8	17,6	13,0	10,6	
-	3 423 904	-	-	-	-	-	-	-	9
-	54,0	-	-	-	-	-	-	-	
368 855	343 930	19 192	82 907	-	-	-	-	-	10
6,8	5,4	2,7	4,2	-	-	-	-	-	
-	182	-	198 786	138 877	166 998	158 333	133 003	253 066	11
-	0,0	-	10,0	14,1	11,8	10,0	8,8	9,2	
-	-	-	10 022	6 703	106 814	105 157	102 834	220 487	12
-	-	-	0,5	0,7	7,5	6,6	6,8	8,0	
307 338	445 016	13 100	81 693	7 461	13 817	19 291	48 359	96 782	13
5,7	7,0	1,8	4,1	0,8	1,0	1,2	3,2	3,5	
-	10 836	-	-	-	-	-	-	-	14
-	0,2	-	-	-	-	-	-	-	
-	-	-	474	-	-	-	-	-	15
-	-	-	0,0	-	-	-	-	-	
-	-	-	-	-	-	-	-	174	16
-	-	-	-	-	-	-	-	0,0	
721	2 779	-	-	-	-	-	-	5 167	17
0,0	0,0	-	-	-	-	-	-	0,2	
644	-	-	-	-	-	-	-	-	18
0,0	-	-	-	-	-	-	-	-	
-	-	-	-	-	-	-	-	-	19
-	-	-	-	-	-	-	-	-	
-	-	-	4 979	-	9 219	15 053	32 115	70 381	20
-	-	-	0,3	-	0,7	0,9	2,1	2,5	
15 081	23 766	5 800	19 430	-	-	3 303	6 089	9 975	21
0,3	0,4	0,8	1,0	-	-	0,2	0,4	0,4	
-	-	-	72	-	-	-	-	-	22
-	-	-	0,0	-	-	-	-	-	
163 521	277 272	-	50 360	-	-	-	2 967	2 310	23
3,0	4,4	-	2,5	-	-	-	0,2	0,1	
266	-	-	-	-	-	-	-	-	24
0,0	-	-	-	-	-	-	-	-	
-	-	-	-	-	-	-	-	-	25
-	-	-	-	-	-	-	-	-	
37 048	21 324	4 598	2 451	7 461	4 242	-	6 877	5 464	26
0,7	0,3	0,6	0,1	0,8	0,3	-	0,5	0,2	
67 061	99 926	2 702	3 911	-	-	-	-	-	27
1,2	1,6	0,4	0,2	-	-	-	-	-	
-	451	-	-	-	-	-	-	-	28
-	0,0	-	-	-	-	-	-	-	
-	-	-	-	-	-	-	-	-	29
-	-	-	-	-	-	-	-	-	
56	113	-	-	-	-	-	-	311	30
0,0	0,0	-	-	-	-	-	-	0,0	
22 930	8 549	-	16	-	356	935	311	3 000	31
0,4	0,1	-	0,0	-	0,0	0,1	0,0	0,1	

1 Bundes
1.7 Wahlbeteiligung und Stimmabgabe

Lfd. Nr.	Gegenstand der Nachweisung	Einheit	Deutschland	Schleswig-Holstein	Hamburg	Niedersachsen	Bremen	Nordrhein-Westfalen	Hessen	Rheinland-Pfalz
Zweit										
1	Wahlberechtigte	AZ	60 436 560	2 085 858	1 263 637	5 760 382	523 471	13 098 236	4 294 116	2 935 588
2	Wähler	AZ	46 995 915	1 639 537	988 556	4 640 203	400 467	10 310 531	3 484 107	2 397 054
3	Wahlbeteiligung	%	77,8	78,6	78,2	80,6	76,5	78,7	81,1	81,7
4	Ungültig	AZ	540 143	14 861	7 829	36 818	4 148	103 889	41 102	33 335
		%	1,1	0,9	0,8	0,8	1,0	1,0	1,2	1,4
5	Gültig	AZ	46 455 772	1 624 676	980 727	4 603 385	398 319	10 206 642	3 443 005	2 363 719
6	CDU	AZ	17 055 116	705 983	359 333	2 039 668	122 631	4 131 698	1 422 262	1 078 796
		%	36,7	43,5	36,6	44,3	30,9	40,5	41,3	45,6
7	SPD	AZ	15 545 366	626 008	402 530	1 785 928	168 496	4 195 971	1 308 151	853 144
		%	33,5	38,5	41,0	38,4	42,5	41,1	38,0	36,1
8	F.D.P.	AZ	5 123 233	185 636	117 293	474 609	50 630	1 118 967	374 240	245 283
		%	11,0	11,4	12,0	10,3	12,8	11,0	10,9	10,4
9	CSU	AZ	3 302 980	-	-	-	-	-	-	-
		%	7,1	-	-	-	-	-	-	-
10	GRÜNE	AZ	1 788 200	65 054	58 906	205 449	32 840	440 216	192 110	95 596
		%	3,8	4,0	5,8	4,5	8,3	4,3	5,6	4,0
11	PDS	AZ	1 129 578	5 496	10 358	14 654	4 219	28 922	13 037	4 263
		%	2,4	0,3	1,1	0,3	1,1	0,3	0,4	0,2
12	B90/Gr	AZ	559 207	-	-	-	-	-	-	-
		%	1,2	-	-	-	-	-	-	-
13	Sonstige	AZ	1 952 092	36 499	34 307	103 077	17 503	290 868	133 205	86 637
		%	4,2	2,2	3,5	2,2	4,4	2,8	3,9	3,7
	davon:									
14	BP	AZ	31 315	-	-	-	-	-	-	-
		%	0,1	-	-	-	-	-	-	-
15	DDD	AZ	1 009	-	-	-	-	-	-	-
		%	0,0	-	-	-	-	-	-	-
16	BSA	AZ	826	-	-	-	-	-	-	-
		%	0,0	-	-	-	-	-	-	-
17	LIGA	AZ	39 640	-	-	-	-	-	-	-
		%	0,1	-	-	-	-	-	-	-
18	CM	AZ	36 446	-	1 073	4 520	-	11 267	-	4 459
		%	0,1	-	0,1	0,1	-	0,1	-	0,2
19	ÖKO-UNION	AZ	4 661	-	-	4 661	-	-	-	-
		%	0,0	-	-	0,1	-	-	-	-
20	DSU	AZ	89 008	-	-	-	-	-	-	-
		%	0,2	-	-	-	-	-	-	-
21	DIE GRAUEN	AZ	385 910	10 162	11 561	28 401	6 934	81 123	30 459	21 279
		%	0,8	0,6	1,2	0,6	1,7	0,8	0,9	0,9
22	Mündige Bürger	AZ	492	-	-	-	-	-	-	-
		%	0,0	-	-	-	-	-	-	-
23	REP	AZ	987 269	18 823	16 911	46 934	8 225	132 830	71 628	40 910
		%	2,1	1,2	1,7	1,0	2,1	1,3	2,1	1,7
24	FRAUEN	AZ	12 077	-	-	-	-	12 077	-	-
		%	0,0	-	-	-	-	0,1	-	-
25	KPD	AZ	1 630	-	-	-	-	-	-	-
		%	0,0	-	-	-	-	-	-	-
26	NPD	AZ	145 776	4 206	2 767	12 747	1 664	24 637	19 082	7 973
		%	0,3	0,3	0,3	0,3	0,4	0,2	0,6	0,3
27	ÖDP	AZ	205 206	3 308	1 995	5 814	680	26 004	12 036	12 006
		%	0,4	0,2	0,2	0,1	0,2	0,3	0,3	0,5
28	Patrioten	AZ	4 687	-	-	-	-	1 108	-	-
		%	0,0	-	-	-	-	0,0	-	-
29	SpAD	AZ	1 610	-	-	-	-	-	-	-
		%	0,0	-	-	-	-	-	-	-
30	VAA	AZ	4 530	-	-	-	-	1 822	-	-
		%	0,0	-	-	-	-	0,0	-	-

tagswahlen
bei der Bundestagswahl 1990 nach Ländern

Baden- Württemberg	Bay- ern	Saar- land	Ber- lin	Mecklenburg- Vorpommern	Branden- burg	Sachsen- Anhalt	Thü- ringen	Sach- sen	Lfd. Nr.
stimmen									
7 121 831	8 623 670	848 363	2 537 310	1 432 336	1 956 684	2 237 790	2 009 711	3 707 677	1
5 516 393	6 419 744	721 699	2 043 894	1 016 043	1 444 148	1 616 723	1 534 654	2 826 162	2
77,4	74,4	85,1	80,6	70,9	73,8	72,2	76,4	76,2	3
76 041	52 561	10 501	31 217	17 922	20 708	24 337	20 382	44 492	4
1,4	0,8	1,5	1,5	1,8	1,4	1,5	1,3	1,6	
5 439 352	6 367 183	711 188	2 012 677	997 121	1 423 440	1 691 386	1 514 272	2 780 670	5
2 529 051	-	271 310	792 514	410 940	516 617	613 615	684 743	1 376 055	6
46,5	-	38,1	39,4	41,2	36,3	38,6	45,2	49,5	
1 582 957	1 697 970	363 933	616 320	264 715	468 284	393 396	332 377	505 176	7
29,1	26,7	51,2	30,6	26,5	32,9	24,7	21,9	18,2	
667 272	551 892	42 459	183 780	91 229	138 686	314 265	221 621	345 471	8
12,3	8,7	6,0	9,1	9,1	9,7	19,7	14,6	12,4	
-	3 302 980	-	-	-	-	-	-	-	9
-	51,9	-	-	-	-	-	-	-	
311 680	293 039	16 118	79 192	-	-	-	-	-	10
5,7	4,6	2,3	3,9	-	-	-	-	-	
13 778	13 722	1 164	195 613	141 906	167 022	149 053	125 154	251 217	11
0,3	0,2	0,2	9,7	14,2	11,0	9,4	8,3	9,0	
-	-	-	66 294	58 792	94 386	83 976	92 567	163 192	12
-	-	-	3,3	5,9	6,6	5,3	6,1	5,9	
334 614	507 580	16 214	78 964	29 539	48 535	37 181	57 810	139 559	13
6,2	8,0	2,3	3,8	3,0	3,4	2,3	3,8	5,0	
-	31 315	-	-	-	-	-	-	-	14
-	0,5	-	-	-	-	-	-	-	
-	-	-	1 009	-	-	-	-	-	15
-	-	-	0,1	-	-	-	-	-	
-	-	-	161	-	-	-	-	665	16
-	-	-	0,0	-	-	-	-	0,0	
14 996	10 642	-	-	-	1 598	-	2 322	10 082	17
0,3	0,2	-	-	-	0,1	-	0,2	0,4	
8 170	5 969	978	-	-	-	-	-	-	18
0,2	0,1	0,1	-	-	-	-	-	-	
-	-	-	-	-	-	-	-	-	19
-	-	-	-	-	-	-	-	-	
-	-	-	4 467	3 003	6 012	7 138	20 023	48 365	20
-	-	-	0,2	0,3	0,4	0,4	1,3	1,7	
53 901	52 514	5 215	16 882	7 269	11 340	9 431	10 541	28 898	21
1,0	0,8	0,7	0,8	0,7	0,8	0,6	0,7	1,0	
-	-	-	-	-	492	-	-	-	22
-	-	-	-	-	0,0	-	-	-	
174 272	316 659	6 248	49 408	14 146	23 504	15 197	17 969	33 605	23
3,2	5,0	0,9	2,5	1,4	1,7	1,0	1,2	1,2	
-	-	-	-	-	-	-	-	-	24
-	-	-	-	-	-	-	-	-	
-	-	-	410	-	-	-	-	1 220	25
-	-	-	0,0	-	-	-	-	0,0	
31 738	14 218	2 130	2 170	3 164	3 089	2 704	3 973	9 514	26
0,6	0,2	0,3	0,1	0,3	0,2	0,2	0,3	0,3	
49 915	75 027	1 643	3 668	1 572	2 500	2 179	2 651	4 208	27
0,9	1,2	0,2	0,2	0,2	0,2	0,1	0,2	0,2	
1 622	1 236	-	109	-	-	-	331	281	28
0,0	0,0	-	0,0	-	-	-	0,0	0,0	
-	-	-	200	385	-	532	-	493	29
-	-	-	0,0	0,0	-	0,0	-	0,0	
-	-	-	480	-	-	-	-	2 228	30
-	-	-	0,0	-	-	-	-	0,1	

1 Bundestagswahlen
1.8 Sitze der Parteien bei den Bundestagswahlen 1949-1987 nach Ländern

Wahl-jahr	Früheres Bundesgebiet ohne Berlin (West)	Schleswig-Holstein	Hamburg	Niedersachsen	Bremen	Nordrhein-Westfalen	Hessen	Rheinland-Pfalz	Baden-Württemberg	Bayern	Saarland
Wahlkreissitze											
SPD											
1949	96	6	4	24	3	25	12	4	6	12	X
1953	45	-	1	11	3	13	10	2	2	3	X
1957	46	-	7	8	3	13	10	3	1	-	1
1961	91	1	8	19	3	25	19	5	6	5	-
1965	94	1	8	10	3	35	17	5	6	8	1
1969	127	4	8	18	3	47	20	6	9	10	2
1972	152	9	8	23	3	52	20	9	12	13	3
1976	114	6	8	18	3	45	17	6	4	4	3
1980	127	11	7	23	3	44	19	6	6	5	3
1983	68	2	7	10	3	32	5	5	1	1	2
1987	79	3	5	13	3	38	8	5	1	-	3
CDU und CSU 1)											
1949	115	7	3	4	-	40	3	11	23	24	X
1953	172	14	3	13	-	51	7	13	29	42	X
1957	194	14	1	21	-	53	11	12	32	47	3
1961	156	13	-	15	-	41	3	10	27	42	5
1965	154	10	-	20	-	38	5	11	30	36	4
1969	121	7	-	12	-	26	2	10	27	34	3
1972	96	2	-	7	-	21	2	7	24	31	2
1976	134	5	-	12	-	28	5	10	32	40	2
1980	121	-	-	8	-	27	3	10	31	40	2
1983	180	9	-	21	-	39	17	11	36	44	3
1987	169	8	2	18	-	33	14	11	36	45	2
F.D.P.											
1949	12	-	1	1	-	1	7	-	2	-	X
1953	14	-	2	2	-	1	5	-	2	2	X
1957	1	-	-	-	-	-	-	-	-	-	1
Sonstige											
1949	19	1 2)	-	5 3)	-	-	-	-	2 2)	11 4)	X
1953	11	-	2 3)	8 3)	-	1 5)	-	-	-	-	X
1957	6	-	-	5 3)	-	-	1 3)	-	-	-	-
Zusammen											
1949	242	14	8	34	3	66	22	15	33	47	X
1953	242	14	8	34	3	66	22	15	33	47	X
1957	247	14	8	34	3	66	22	15	33	47	5
1961	247	14	8	34	3	66	22	15	33	47	5
1965	248	11	8	30	3	73	22	16	36	44	5
1969	248	11	8	30	3	73	22	16	36	44	5
1972	248	11	8	30	3	73	22	16	36	44	5
1976	248	11	8	30	3	73	22	16	36	44	5
1980	248	11	7	31	3	71	22	16	37	45	5
1983	248	11	7	31	3	71	22	16	37	45	5
1987	248	11	7	31	3	71	22	16	37	45	5
Landeslistensitze											
SPD											
1949	35	2	2	-	-	12	1	3	9	6	X
1953	106	7	6	10	-	34	6	7	14	22	X
1957	123	7	2	14	-	41	9	7	17	25	1
1961	99	7	1	6	-	35	2	6	16	23	3
1965	108	7	1	16	-	31	4	7	17	22	3
1969	97	6	2	11	-	26	4	7	18	21	2
1972	78	2	1	7	-	23	3	5	16	20	1
1976	100	4	-	11	-	25	5	7	22	25	1
1980	91	-	-	7	-	26	3	8	21	25	1
1983	125	7	-	16	-	31	15	7	22	25	2
1987	107	6	1	13	-	24	10	7	21	24	1
CDU und CSU 6)											
1949	24	1	-	8	1	3	6	2	3	-	X
1953	71	-	4	12	2	21	8	5	9	10	X
1957	76	-	6	6	2	34	9	6	5	6	2 7)
1961	86	-	6	11	1	35	14	6	5	8	-
1965	91	1	7	9	2	36	13	5	5	13	-
1969	121	3	6	18	2	43	17	6	10	15	1
1972	129	7	5	20	1	40	17	8	12	17	2
1976	109	5	5	16	2	38	16	6	6	13	2
1980	105	9	4	18	1	33	16	5	5	12	2
1983	64	1	5	8	2	26	4	5	3	9	1
1987	54	1	3	8	2	25	5	4	-	4	2
F.D.P.											
1949	40	2	1	4	-	9	5	4	8	7	X
1953	34	1	-	3	-	11	4	4	7	4	X
1957	40	1	2	4	-	11	4	3	11	4	-
1961	67	3	3	9	1	19	7	4	12	8	1
1965	49	2	1	7	-	13	6	3	10	7	-
1969	30	1	1	4	-	9	3	2	6	4	-
1972	41	2	2	5	-	12	5	2	8	5	-
1976	39	2	1	5	-	12	4	2	7	6	-
1980	53	3	2	7	-	17	5	3	9	7	-
1983	34	1	-	4	-	10	4	2	7	6	-
1987	46	2	1	6	1	12	4	3	9	7	1

1) CSU nur in Bayern. - 2) Parteilos. - 3) DP. - 4) BP. - 5) Zentrum. - 6) CSU nur in Bayern; 1957 auch im Saarland. - 7) Nur CSU

1 Bundestagswahlen
1.8 Sitze der Parteien bei den Bundestagswahlen 1949-1987 nach Ländern

Wahl- jahr	Früheres Bundesgebiet ohne Berlin (West)	Schleswig- Holstein	Hamb- urg	Nieder- sachsen	Bre- men	Nordrhein- Westfalen	Hes- sen	Rheinland- Pfalz	Baden- Württemberg	Bay- ern	Sear- land
Landeslistenitze											
GRÜNE											
1983	27	1	1	4		8	3	1	5	4	-
1987	42	2	2	5	1	11	4	2	7	7	1
Sonetige											
1949	61	4 1)	2 2)	12 3)	1 4)	19 5)	2 6)	1 6)	2 6)	18 7)	X
1953	34	4 8)	-	7 9)	1 4)	6 10)	4 8)	-	4 8)	8 9)	X
1957	11 4)	1	1	3	1	2	2	-	1	-	-
Zusammen											
1949	160	9	5	24	2	43	14	10	22	31	X
1953	245	12	10	32	3	72	22	16	34	44	X
1957	250	9	11	27	3	88	24	16	34	35	3
1961	252	10	10	26	2	89	23	16	33	39	4
1965	248	10	9	32	2	80	23	15	32	42	3
1969	248	10	9	33	2	78	24	15	34	40	3
1972	248	11	8	32	1	75	25	15	36	42	3
1976	248	11	6	32	2	75	25	15	35	44	3
1980	249	12	6	32	1	76	24	16	35	44	3
1983	250	10	6	32	2	75	26	15	37	44	3
1987	249	11	7	32	4	72	23	16	37	42	5
Wahlkreis- und Landeslistenitze											
SPD											
1949	131 11)	8	6	24	3 11)	37	13	7	15	18	X
1953	151	7	7	21	3	47	16	9	16	25	X
1957	169	7	9	22	3	54	19	10	18	25	2
1961	190	8	9	25	3	60	21	11	22	28	3
1965	202	8	9	28	3	66	21	12	23	30	4
1969	224	10	10	29	3	73	24	13	27	31	4
1972	230	11	9	30	3	75	23	14	28	33	4
1976	214	10	8	29	3	70	22	13	26	29	4
1980	218 11)	11 11)	7	30	3	70	22	14	27	30	4
1983	193 13)	9	7 11)	26	3 11)	63	20	12	23	26	4
1987	186	9	6	26	3	62	18	12	22	24	4
CDU und CSU 12)											
1949	139 11)	8	3	12	1	43	9	13	26 11)	24	X
1953	243 13)	14 13)	7	25	2	72	15	18	38	52	X
1957	270 14)	14 14)	7	27	2	87	20	18	37	53	5 15)
1961	242 16)	13 17)	6	26	1	76	17	16	32	50	5 11)
1965	245	11	7	29	2	74	18	16	35	49	4
1969	242	10	6	30	2	69	19	16	37	49	4
1972	225	9	5	27	1	61	19	15	36	48	4
1976	243	10	5	28	2	66	21	16	38	53	4
1980	226	9	4	26	1	60	19	15	36	52	4
1983	244	10	5	29	2	65	21	16	39	53	4
1987	223 11)	9	5	26	2	58	19	15	36 11)	49	4
F.D.P.											
1949	52	2	2	5	-	10	12	4	10	7	X
1953	48	1	2	5	-	12	9	4	9	6	X
1957	41	1	2	4	-	11	4	3	11	4	1
1961	67	3	3	9	1	19	7	4	12	8	1
1965	49	2	1	7	-	13	6	3	10	7	-
1969	30	1	1	4	-	9	3	2	6	4	-
1972	41	2	2	5	-	12	5	2	8	5	-
1976	39	2	1	5	-	12	4	2	7	6	-
1980	53	3	2	7	-	17	5	3	9	7	-
1983	34	1	-	4	-	10	4	2	7	6	-
1987	46	2	1	6	1	12	4	3	9	7	1
GRÜNE											
1983	27	1	1	4	-	8	3	1	5	4	-
1987	42	2	2	5	1	11	4	2	7	7	1
Sonetige											
1949	80	5	2	17	1	19	2	1	4	29	X
1953	45 11)	4	2 11)	15	1	7	4	-	4	8	X
1957	17	1	1	8	1	2	3	-	1	-	-
Insgesamt											
1949	402 13)	23	13	58	5 11)	109	36	25	55 11)	78	X
1953	487 14)	26 13)	18 11)	66	6	138	44	31	67	91	X
1957	497 14)	23 14)	19	61	6	154	46	31	67	82	8
1961	499 16)	24 17)	18	60	5	155	45	31	66	86	9 11)
1965	496	21	17	62	5	153	45	31	68	86	8
1969	496	21	17	63	5	151	46	31	70	84	8
1972	496	22	16	62	4	148	47	31	72	86	8
1976	496	22	14	62	5	148	47	31	71	88	8
1980	497 11)	23 11)	13	63	4	147	46	32	72	89	8
1983	498 13)	21	13 11)	63	5 11)	146	48	31	74	89	8
1987	497 11)	22	14	63	7	143	45	32	74 11)	87	10

1) Davon: DP 3, SSW 1 2) Davon: DP 1, KPD 1 3) Davon: DP 7, DRP 5 4) DP 5) Davon: Zentrum 10, KPD 9. 6) KPD 7) Davon: BP 6, WAV 12 8) Davon: DP 1, GB/BHE 3 9) GB/BHE 10) Davon: DP 1, Zentrum 2, GB/BHE 3 11) Einschl. 1 Überhangmandat 12) CSU nur in Bayern; 1957 auch im Saarland neben der CDU. 13) Einschl. 2 Überhangmandaten. 14) Einschl. 3 Überhangmandaten. 15) Darunter 2 CSU. 16) Einschl. 5 Überhangmandaten 17) Einschl. 4 Überhangmandaten.

1 Bundestagswahlen

1.9 Vom Berliner Abgeordnetenhaus gewählte Bundestagsabgeordnete 1949 - 1987

Wahljahr	Insgesamt	SPD	CDU	F.D.P.	AL	FDV
1949 1)	19	9	5	5	-	-
1953	22	11	6	5	-	-
1957	22	12	7	2	-	1
1961	22	13	9	-	-	-
1965	22	15	6	1	-	-
1969	22	13	8	1	-	-
1972	22	12	9	1	-	-
1976	22	10	11	1	-	-
1980	22	10	11	1	-	-
1983	22	9	11	1	1	-
1987	22	7	11	2	2	-

1) Stand am 31. Januar 1952.

1 Bundestagswahlen

1.10 Sitze der Parteien bei der Bundestagswahl 1990 nach Ländern

Land	Insgesamt	CDU	SPD	F.D.P.	CSU	PDS	B90/Gr
------	-----------	-----	-----	--------	-----	-----	--------

Wahlkreissitze

Schleswig-Holstein	11	9	2	-	-	-	-
Hamburg	7	1	6	-	-	-	-
Niedersachsen	31	20	11	-	-	-	-
Bremen	3	-	3	-	-	-	-
Nordrhein-Westfalen	71	33	38	-	-	-	-
Hessen	22	13	9	-	-	-	-
Rheinland-Pfalz	16	12	4	-	-	-	-
Baden-Württemberg	37	36	1	-	-	-	-
Bayern	45	-	2	-	43	-	-
Saarland	5	-	5	-	-	-	-
Berlin	13	8	4	-	-	1	-
Mecklenburg-Vorpommern	9	8	1	-	-	-	-
Brandenburg	12	7	5	-	-	-	-
Sachsen-Anhalt	13	12	-	1	-	-	-
Thüringen	12	12	-	-	-	-	-
Sachsen	21	21	-	-	-	-	-
Zusammen	328	192	91	1	43	1	-

Landeslistensitze

Schleswig-Holstein	13	2	8	3	-	-	-
Hamburg	7	5	-	2	-	-	-
Niedersachsen	34	11	16	7	-	-	-
Bremen	3	2	-	1	-	-	-
Nordrhein-Westfalen	75	30	27	17	-	1	-
Hessen	26	9	11	6	-	-	-
Rheinland-Pfalz	18	5	9	4	-	-	-
Baden-Württemberg	36	3	23	10	-	-	-
Bayern	41	-	24	9	8	-	-
Saarland	6	4	1	1	-	-	-
Berlin	15	4	5	3	-	2	1
Mecklenburg-Vorpommern	7	-	3	1	-	2	1
Brandenburg	10	1	2	2	-	3	2
Sachsen-Anhalt	13	-	6	4	-	2	1
Thüringen	11	-	5	3	-	2	1
Sachsen	19	-	8	5	-	4	2
Zusammen	334	76	148	78	8	16	8

Wahlkreis- und Landeslistensitze

Schleswig-Holstein	24	11	10	3	-	-	-
Hamburg	14	6	6	2	-	-	-
Niedersachsen	65	31	27	7	-	-	-
Bremen	6	2	3	1	-	-	-
Nordrhein-Westfalen	146	63	65	17	-	1	-
Hessen	48	22	20	6	-	-	-
Rheinland-Pfalz	34	17	13	4	-	-	-
Baden-Württemberg	73	39	24	10	-	-	-
Bayern	86	-	26	9	51	-	-
Saarland	11	4	6	1	-	-	-
Berlin	28	12	9	3	-	3	1
Mecklenburg-Vorpommern	16	8	4	1	-	2	1
Brandenburg	22	8	7	2	-	3	2
Sachsen-Anhalt	26	12	6	5	-	2	1
Thüringen	23	12	5	3	-	2	1
Sachsen	40	21	8	5	-	4	2
Insgesamt	662 1)	268 2)	239	79	51	17	8

1) Einschl. 6 Überhangmandate für die CDU. - 2) Einschl. Überhangmandate in MV: 2, ST: 3 und TH: 1.

1 Bundestagswahlen
1.11 Bundestagsabgeordnete nach Geschlecht und Parteien bei den Bundestagswahlen seit 1949 *)

Jahr der Wahl 1)	Bundestagsabgeordnete				SPD		CDU		CSU 2)		F.D.P.		GRÜNE 3)		Sonstige 4)	
	ins- gesamt	darunter Frauen		%	zu- sammen	darunter Frauen	zu- sammen	darunter Frauen	zu- sammen	darunter Frauen	zu- sammen	darunter Frauen	zu- sammen	darunter Frauen	zu- sammen	darunter Frauen
		Anzahl														
1949 Wkr.	242	12	5,0		96	6	91	5	24	1	12	-	-	-	19	-
Li.	168	17	10,1		40	7	26	5	-	-	41	1	-	-	61	4
Insg.	410	29	7,1		136	13	117	10	24	1	53	1	-	-	80	4
1953 Wkr.	242	9	3,7		45	3	130	5	42	1	14	-	-	-	11	-
Li.	267	36	13,5		117	18	67	11	10	2	39	3	-	-	34	2
Insg.	509	45	8,8		162	21	197	16	52	3	53	3	-	-	45	2
1957 Wkr.	247	9	3,6		46	4	147	3	47	1	1	-	-	-	6	1
Li.	272	39	14,3		135	18	75	16	8	2	42	3	-	-	12	-
Insg.	519	48	9,2		181	22	222	19	55	3	43	3	-	-	18	1
1961 Wkr.	247	7	2,8		91	5	114	1	42	1	-	-	-	-	-	-
Li.	274	36	13,1		112	16	87	14	8	2	67	4	-	-	-	-
Insg.	521	43	8,3		203	21	201	15	50	3	67	4	-	-	-	-
1965 Wkr.	248	8	3,2		94	6	118	1	36	1	-	-	-	-	-	-
Li.	270	28	10,4		123	13	84	11	13	2	50	2	-	-	-	-
Insg.	518	36	6,9		217	19	202	12	49	3	50	2	-	-	-	-
1969 Wkr.	248	6	2,4		127	5	87	1	34	-	-	-	-	-	-	-
Li.	270	28	10,4		110	13	114	11	15	2	31	2	-	-	-	-
Insg.	518	34	6,6		237	18	201	12	49	2	31	2	-	-	-	-
1972 Wkr.	248	4	1,6		152	4	65	-	31	-	-	-	-	-	-	-
Li.	270	26	9,6		90	9	121	14	17	1	42	2	-	-	-	-
Insg.	518	30	5,8		242	13	186	14	48	1	42	2	-	-	-	-
1976 Wkr.	248	7	2,8		114	5	94	2	40	-	-	-	-	-	-	-
Li.	270	31	11,5		110	10	107	15	13	2	40	4	-	-	-	-
Insg.	518	38	7,3		224	15	201	17	53	2	40	4	-	-	-	-
1980 Wkr.	248	11	4,4		127	7	81	4	40	-	-	-	-	-	-	-
Li.	271	33	12,2		101	12	104	12	12	2	54	7	-	-	-	-
Insg.	519	44	8,5		228	19	185	16	52	2	54	7	-	-	-	-
1983 Wkr.	248	10	4,0		68	3	136	7	44	-	-	-	-	-	-	-
Li.	272	41	15,1		134	18	66	7	9	3	35	3	27	10	1	-
Insg.	520	51	9,8		202	21	202	14	53	3	35	3	27	10	1	-
1987 Wkr.	248	18	7,3		79	9	124	8	45	1	-	-	-	-	-	-
Li.	271	62	22,9		114	22	61	8	4	1	48	6	42	24	2	1
Insg.	519	80	15,4		193	31	185	16	49	2	48	6	42	24	2	1
1990 Wkr.	328	40	12,2		91	15	192	22	43	3	1	-	-	-	1	-
Li.	334	96	28,7		148	50	76	17	8	2	78	16	8	3	16	8
Insg.	662	136	20,5		239	65	268	39	51	5	79	16	8	3	17	8

* Jeweils Stand bei der Wahl; einschl. der bis 1987 durch das Abgeordnetenhaus von Berlin gewählten Abgeordneten. - 1) Wkr. = Gewählte im Wahlkreis, Li. = Gewählte über Landesliste, Insg. = Gewählte insgesamt. - 2) CSU nur in Bayern, 1957 auch im Saarland. - 3) 1990: B90/Gr. - 4) 1990: PDS.

1 Bundestagswahlen

1.12 Wahlbeteiligung der Männer und Frauen bei der Bundestagswahl 1990 nach Altersgruppen und Ländern Prozent

Land	Wahlbeteiligung										
	Ins- gesamt	Alter von ... bis unter ... Jahren									
		18 - 21	21 - 25	25 - 30	30 - 35	35 - 40	40 - 45	45 - 50	50 - 60	60 - 70	70 und mehr
Insgesamt											
Schleswig-Holstein	77,3	65,4	61,5	66,8	71,1	75,8	81,5	83,6	85,2	87,1	76,9
Hamburg	76,3	65,9	63,8	64,2	70,6	70,1	81,3	80,5	83,6	87,2	77,6
Niedersachsen	79,4	69,2	66,6	69,3	74,8	78,4	82,6	85,5	88,0	89,6	76,4
Bremen	75,0	62,6	60,3	62,1	67,1	72,6	75,1	79,7	82,9	85,9	77,8
Nordrhein-Westfalen	76,8	68,1	64,3	67,3	70,6	74,5	79,2	81,8	84,9	87,0	75,6
Hessen	80,0	71,8	69,1	72,2	75,4	80,0	82,2	84,8	86,7	88,1	77,7
Rheinland-Pfalz	80,4	71,3	69,8	71,1	75,7	80,2	84,1	86,3	87,5	88,3	77,1
Baden-Württemberg	76,0	67,0	63,0	68,3	73,1	76,3	80,1	82,6	84,0	84,8	70,5
Bayern	71,9	58,7	54,6	62,6	68,8	72,5	75,2	78,3	80,9	83,0	69,0
Saarland	83,9	75,9	75,1	77,8	79,8	82,9	84,5	85,3	89,8	90,4	83,9
Berlin	79,5	69,9	66,8	70,2	74,4	79,5	83,1	84,5	86,6	88,0	79,0
Mecklenburg-Vorpommern	70,3	51,5	50,3	57,4	64,3	71,1	74,7	77,4	80,9	84,6	71,9
Brandenburg	73,3	56,3	53,6	60,6	67,9	73,7	77,0	80,2	82,7	86,2	74,1
Sachsen-Anhalt	71,7	52,7	51,9	57,5	65,3	72,6	74,5	78,8	81,1	84,1	71,3
Thüringen	75,9	59,0	57,5	63,1	69,7	76,7	79,6	82,8	85,7	87,8	74,6
Sachsen	75,7	59,3	55,7	62,8	69,7	76,1	79,0	81,8	84,7	87,5	75,9
Deutschland	76,3	64,7	61,8	66,3	71,3	75,7	79,5	82,1	84,6	86,5	74,5
davon früheres Bundesgebiet	76,9	67,0	63,6	67,8	72,2	76,1	80,0	82,5	84,9	86,6	74,5
neue Länder und Berlin-Ost	74,0	56,6	54,5	61,0	68,1	74,6	77,6	80,8	83,5	86,4	74,2
Männer											
Schleswig-Holstein	77,8	66,6	63,4	66,2	70,0	75,0	81,4	83,4	85,4	88,3	83,6
Hamburg	76,2	72,2	63,8	64,1	70,3	67,5	78,7	80,9	83,8	88,4	81,0
Niedersachsen	80,0	71,5	67,8	69,0	73,5	77,2	82,1	84,7	88,1	91,1	83,9
Bremen	74,6	62,5	61,0	61,8	65,1	70,6	74,5	80,3	82,5	87,4	82,4
Nordrhein-Westfalen	77,6	69,8	65,6	68,1	70,5	73,8	78,9	81,8	85,3	88,6	82,3
Hessen	80,6	74,4	69,4	72,5	74,6	79,4	81,7	85,2	86,9	88,9	83,6
Rheinland-Pfalz	80,8	73,0	68,9	71,0	74,5	79,3	83,9	87,1	87,6	89,7	82,6
Baden-Württemberg	77,4	69,1	64,3	68,0	73,1	76,8	80,4	83,8	84,6	86,6	78,8
Bayern	73,7	59,3	59,5	63,5	69,2	73,9	75,7	78,7	81,7	85,7	77,1
Saarland	83,8	77,7	73,7	77,3	78,6	82,5	84,5	84,0	89,9	92,4	87,5
Berlin	78,9	71,1	67,5	68,8	72,0	77,9	81,0	83,7	86,2	89,2	82,9
Mecklenburg-Vorpommern	69,8	53,0	49,8	55,6	62,1	69,7	73,7	76,6	81,0	86,8	80,7
Brandenburg	73,1	57,4	53,8	60,0	65,7	72,6	77,0	79,4	82,7	87,3	81,3
Sachsen-Anhalt	71,4	53,2	51,8	56,9	64,1	70,2	74,2	78,6	81,3	85,7	77,7
Thüringen	76,2	61,1	58,3	61,8	68,7	75,9	79,3	83,4	86,4	89,2	81,4
Sachsen	75,9	60,7	56,3	62,2	68,1	74,7	79,1	81,7	85,2	89,3	83,0
Deutschland	77,0	66,3	63,2	66,3	70,6	75,2	79,3	82,2	85,0	88,2	81,3
davon früheres Bundesgebiet	77,8	68,7	65,2	68,0	71,8	75,8	79,8	82,7	85,3	88,3	81,3
neue Länder und Berlin-Ost	73,9	58,0	54,8	60,1	66,4	73,2	77,3	80,5	83,8	88,0	81,2
Frauen											
Schleswig-Holstein	76,8	64,1	59,5	67,4	72,2	76,7	81,6	83,7	84,9	86,2	73,7
Hamburg	76,4	60,1	63,8	64,2	70,8	73,0	84,0	79,9	83,3	86,5	76,1
Niedersachsen	78,8	66,9	65,4	69,7	76,2	79,6	83,1	86,4	87,8	88,4	72,8
Bremen	75,2	62,7	59,6	62,3	69,2	74,5	75,7	79,1	83,2	84,8	75,4
Nordrhein-Westfalen	76,1	66,4	62,9	66,5	70,8	75,2	79,5	81,8	84,4	85,7	72,5
Hessen	79,4	69,2	68,7	71,9	76,3	80,6	82,8	84,5	86,6	87,5	74,7
Rheinland-Pfalz	80,1	69,5	70,9	71,2	77,0	81,2	84,2	85,5	87,4	87,2	74,1
Baden-Württemberg	74,8	64,7	61,6	68,7	73,0	75,8	79,8	81,4	83,4	83,5	66,5
Bayern	70,3	58,2	49,7	61,8	68,4	71,2	74,6	77,9	80,1	81,1	65,0
Saarland	83,9	74,1	76,6	78,3	81,0	83,4	84,6	86,6	89,8	88,9	82,1
Berlin	80,1	68,7	66,0	71,6	77,0	81,0	85,2	85,3	87,0	87,3	77,6
Mecklenburg-Vorpommern	70,7	49,9	50,8	59,2	66,4	72,6	75,8	78,3	80,7	83,2	68,3
Brandenburg	73,6	55,2	53,4	61,2	70,1	74,8	76,9	80,9	82,7	85,4	70,9
Sachsen-Anhalt	71,9	52,2	52,1	58,2	66,6	75,1	74,8	79,1	80,9	83,1	68,4
Thüringen	75,6	56,8	56,7	64,4	70,8	77,6	79,9	82,3	84,9	86,8	71,5
Sachsen	75,5	57,8	55,1	63,3	71,3	77,6	78,8	82,0	84,3	86,4	73,0
Deutschland	75,7	63,1	60,4	66,4	72,1	76,3	79,8	82,0	84,2	85,3	71,3
davon früheres Bundesgebiet	76,1	65,3	61,9	67,5	72,7	76,4	80,2	82,4	84,5	85,3	71,3
neue Länder und Berlin-Ost	74,1	55,2	54,2	62,0	69,8	76,1	77,9	81,0	83,2	85,3	71,2

1 Bundestagswahlen

1.13 Stimmabgabe der Männer und Frauen bei der Bundestagswahl 1990 nach Altersgruppen und Ländern Prozent

Partei	Stimmabgabe					
	Ins- gesamt	Alter von ... bis unter ... Jahren				
		18 - 25	25 - 35	35 - 45	45 - 60	60 und mehr
Schleswig - Holstein						
Insgesamt						
SPD	39,1	39,2	47,2	43,0	36,5	34,7
CDU	43,1	36,4	31,2	36,3	46,5	53,3
CSU	-	-	-	-	-	-
F.D.P.	11,4	11,4	10,6	13,8	13,1	8,7
GRÜNE	3,8	8,6	8,6	5,0	1,7	0,6
B90/Gr	-	-	-	-	-	-
Sonstige	2,6	4,4	2,4	1,9	2,2	2,8
dar: REP	1,2	2,0	1,3	0,8	1,0	1,3
PDS	0,3	0,8	0,4	0,5	0,2	0,1
Männer						
SPD	38,9	36,4	46,0	42,6	36,6	35,0
CDU	42,3	39,0	32,4	35,3	46,5	51,4
CSU	-	-	-	-	-	-
F.D.P.	11,7	10,7	10,7	14,1	12,9	9,2
GRÜNE	3,8	7,6	7,7	5,5	1,5	0,6
B90/Gr	-	-	-	-	-	-
Sonstige	3,4	6,4	3,2	2,5	2,5	3,8
dar: REP	1,8	3,3	1,8	1,3	1,4	2,1
PDS	0,5	1,1	0,6	0,7	0,3	0,2
Frauen						
SPD	39,3	42,2	48,6	43,4	36,3	34,5
CDU	43,7	33,5	29,9	37,3	46,6	54,5
CSU	-	-	-	-	-	-
F.D.P.	11,2	12,2	10,4	13,4	13,3	8,3
GRÜNE	3,8	9,8	9,6	4,5	1,9	0,5
B90/Gr	-	-	-	-	-	-
Sonstige	1,9	2,3	1,6	1,4	1,9	2,1
dar: REP	0,6	0,6	0,7	0,3	0,6	0,7
PDS	0,2	0,5	0,2	0,3	0,1	0,1
Hamburg						
Insgesamt						
SPD	41,8	44,6	48,2	46,7	38,0	38,8
CDU	34,9	24,1	18,4	24,3	40,5	46,4
CSU	-	-	-	-	-	-
F.D.P.	11,6	11,8	9,4	13,2	14,3	9,7
GRÜNE	6,7	13,8	17,7	10,9	2,6	0,5
B90/Gr	-	-	-	-	-	-
Sonstige	5,0	5,6	6,2	5,0	4,7	4,5
dar: REP	1,9	2,4	1,5	1,8	2,3	1,7
PDS	1,4	1,6	3,8	2,2	0,7	0,5
Männer						
SPD	40,0	40,3	45,1	44,4	38,6	35,6
CDU	33,7	26,3	18,6	24,7	39,5	45,5
CSU	-	-	-	-	-	-
F.D.P.	12,3	11,9	10,5	12,5	13,9	12,0
GRÜNE	7,5	13,6	17,7	11,9	3,0	0,6
B90/Gr	-	-	-	-	-	-
Sonstige	6,4	7,9	8,0	6,4	5,0	6,3
dar: REP	2,7	3,8	2,0	2,4	2,8	2,7
PDS	2,0	2,3	4,8	2,7	0,9	0,9
Frauen						
SPD	43,4	49,6	51,5	48,7	37,4	40,6
CDU	36,0	21,6	18,1	23,9	41,5	47,0
CSU	-	-	-	-	-	-
F.D.P.	10,9	11,7	8,3	13,7	14,6	8,4
GRÜNE	6,0	14,1	17,7	10,0	2,2	0,5
B90/Gr	-	-	-	-	-	-
Sonstige	3,8	3,0	4,4	3,7	4,3	3,5
dar: REP	1,2	0,7	1,0	1,2	1,8	1,0
PDS	0,9	0,7	2,7	1,7	0,4	0,3

1 Bundestagswahlen

1.13 Stimmabgabe der Männer und Frauen bei der Bundestagswahl 1990 nach Altersgruppen und Ländern Prozent

Partei	Stimmabgabe					
	Ins- gesamt	Alter von ... bis unter ... Jahren				
		18 - 25	25 - 35	35 - 45	45 - 60	60 und mehr
Niedersachsen						
Insgesamt						
SPD	38,9	41,0	46,3	41,3	36,6	33,9
CDU	44,5	36,0	34,0	39,8	48,2	54,3
CSU	-	-	-	-	-	-
F.D.P.	10,0	9,6	8,6	11,5	11,6	8,5
GRÜNE	4,2	9,8	8,7	5,4	1,7	0,6
B90/Gr	-	-	-	-	-	-
Sonstige	2,5	3,6	2,4	2,0	2,0	2,7
dar: REP	1,0	1,6	0,9	0,7	0,8	1,1
PDS	0,3	0,6	0,5	0,3	0,2	0,1
Männer						
SPD	39,1	39,2	45,3	41,4	36,6	35,0
CDU	43,2	37,5	34,3	39,0	47,6	51,5
CSU	-	-	-	-	-	-
F.D.P.	10,5	9,9	9,3	11,8	12,0	9,1
GRÜNE	4,2	8,6	8,3	5,3	1,5	0,7
B90/Gr	-	-	-	-	-	-
Sonstige	3,0	4,8	2,8	2,5	2,3	3,7
dar: REP	1,5	2,4	1,3	1,1	1,1	1,9
PDS	0,4	0,9	0,6	0,5	0,2	0,2
Frauen						
SPD	38,7	43,0	47,4	41,1	36,5	33,1
CDU	45,7	34,4	33,6	40,6	48,8	56,2
CSU	-	-	-	-	-	-
F.D.P.	9,4	9,3	7,9	11,1	11,1	8,1
GRÜNE	4,3	11,1	9,1	5,6	1,9	0,6
B90/Gr	-	-	-	-	-	-
Sonstige	1,9	2,3	2,0	1,5	1,7	2,1
dar: REP	0,5	0,7	0,5	0,3	0,5	0,6
PDS	0,2	0,3	0,4	0,2	0,1	0,1
Bremen						
Insgesamt						
SPD	42,2	43,8	49,0	45,6	40,8	38,2
CDU	31,4	23,8	20,4	24,0	33,1	40,7
CSU	-	-	-	-	-	-
F.D.P.	12,9	9,8	9,2	12,1	16,4	13,2
GRÜNE	7,6	16,1	16,3	12,9	4,1	1,5
B90/Gr	-	-	-	-	-	-
Sonstige	5,9	6,6	5,1	5,4	5,7	6,4
dar: REP	2,3	3,1	1,9	2,1	2,2	2,5
PDS	1,0	2,2	1,6	2,1	0,6	0,3
Männer						
SPD	42,1	40,7	48,6	44,8	41,7	37,5
CDU	30,5	26,5	21,4	23,8	32,5	39,6
CSU	-	-	-	-	-	-
F.D.P.	12,9	10,4	9,8	11,5	16,3	13,1
GRÜNE	7,4	14,1	14,0	13,2	3,3	1,3
B90/Gr	-	-	-	-	-	-
Sonstige	7,2	8,3	6,1	6,7	6,3	8,5
dar: REP	3,5	4,8	2,5	2,9	3,1	4,2
PDS	1,4	2,3	1,9	2,7	0,8	0,6
Frauen						
SPD	42,3	47,3	49,5	46,3	39,9	38,7
CDU	32,2	20,6	19,4	24,3	33,6	41,3
CSU	-	-	-	-	-	-
F.D.P.	13,0	9,1	8,6	12,6	16,5	13,3
GRÜNE	7,7	18,4	18,6	12,6	4,8	1,6
B90/Gr	-	-	-	-	-	-
Sonstige	4,8	4,6	4,0	4,1	5,1	5,1
dar: REP	1,3	1,1	1,1	1,3	1,3	1,4
PDS	0,7	2,0	1,3	1,4	0,5	0,1

1 Bundestagswahlen

1.13 Stimmabgabe der Männer und Frauen bei der Bundestagswahl 1990 nach Altersgruppen und Ländern Prozent

Partei	Stimmabgabe					
	Ins- gesamt	Alter von ... bis unter ... Jahren				
		18 - 25	25 - 35	35 - 45	45 - 60	60 und mehr
Nordrhein-Westfalen						
Insgesamt						
SPD	42,4	42,4	48,0	44,3	40,1	40,0
CDU	39,5	33,2	30,5	34,5	43,1	47,2
CSU	-	-	-	-	-	-
F.D.P.	10,8	10,6	9,6	12,8	12,3	8,9
GRÜNE	4,2	9,3	8,8	5,8	1,7	0,7
B90/Gr	-	-	-	-	-	-
Sonstige	3,2	4,5	3,2	2,6	2,8	3,3
dar: REP	1,4	2,3	1,4	1,1	1,2	1,3
PDS	0,3	0,5	0,4	0,4	0,2	0,1
Männer						
SPD	42,7	40,5	46,9	44,4	40,7	41,4
CDU	38,5	34,6	31,5	34,4	42,4	44,5
CSU	-	-	-	-	-	-
F.D.P.	10,8	10,6	9,7	12,5	12,2	8,9
GRÜNE	4,2	8,5	8,3	5,7	1,6	0,8
B90/Gr	-	-	-	-	-	-
Sonstige	3,8	5,7	3,6	3,0	3,1	4,3
dar: REP	2,0	3,3	1,9	1,6	1,7	2,1
PDS	0,4	0,6	0,5	0,5	0,2	0,2
Frauen						
SPD	42,2	44,4	49,0	44,2	39,5	39,0
CDU	40,4	31,6	29,5	34,7	43,9	48,9
CSU	-	-	-	-	-	-
F.D.P.	10,7	10,6	9,4	13,2	12,3	8,9
GRÜNE	4,1	10,1	9,3	5,8	1,8	0,6
B90/Gr	-	-	-	-	-	-
Sonstige	2,6	3,3	2,7	2,2	2,5	2,6
dar: REP	0,8	1,2	0,8	0,6	0,7	0,7
PDS	0,2	0,3	0,3	0,2	0,1	0,1
Hessen						
Insgesamt						
SPD	38,4	39,0	43,6	40,3	36,9	35,0
CDU	41,1	33,1	30,9	36,1	44,9	50,8
CSU	-	-	-	-	-	-
F.D.P.	10,7	11,0	9,4	12,0	12,1	9,2
GRÜNE	5,5	10,8	11,9	7,8	2,2	0,8
B90/Gr	-	-	-	-	-	-
Sonstige	4,2	6,1	4,2	3,8	3,9	4,1
dar: REP	2,2	3,7	2,1	2,0	2,0	1,9
PDS	0,3	0,4	0,5	0,5	0,2	0,2
Männer						
SPD	38,4	37,3	43,0	40,1	37,2	35,1
CDU	40,2	35,0	32,0	35,6	44,1	48,7
CSU	-	-	-	-	-	-
F.D.P.	11,0	11,5	9,7	12,1	11,9	9,7
GRÜNE	5,2	8,8	10,5	7,8	2,0	0,8
B90/Gr	-	-	-	-	-	-
Sonstige	5,2	7,4	4,9	4,4	4,8	5,6
dar: REP	3,0	4,8	2,9	2,4	2,8	3,0
PDS	0,4	0,6	0,6	0,7	0,3	0,2
Frauen						
SPD	38,5	40,7	44,2	40,6	36,5	35,0
CDU	42,0	31,0	29,9	36,6	45,7	52,2
CSU	-	-	-	-	-	-
F.D.P.	10,4	10,5	9,2	11,9	12,3	8,9
GRÜNE	5,8	13,0	13,3	7,8	2,4	0,8
B90/Gr	-	-	-	-	-	-
Sonstige	3,3	4,8	3,5	3,2	3,0	3,1
dar: REP	1,3	2,4	1,3	1,5	1,2	1,1
PDS	0,2	0,3	0,5	0,4	0,1	0,1

1 Bundestagswahlen

1.13 Stimmabgabe der Männer und Frauen bei der Bundestagswahl 1990 nach Altersgruppen und Ländern Prozent

Partei	Stimmabgabe					
	Ins- gesamt	Alter von ... bis unter ... Jahren				
		18 - 25	25 - 35	35 - 45	45 - 60	60 und mehr
Rheinland-Pfalz						
Insgesamt						
SPD	35,9	36,5	40,5	38,1	34,1	32,8
CDU	46,4	38,6	38,3	42,9	49,5	54,1
CSU	-	-	-	-	-	-
F.D.P.	10,2	10,7	9,6	11,5	11,2	8,5
GRÜNE	3,7	8,6	7,8	4,3	1,6	0,6
B90/Gr	-	-	-	-	-	-
Sonstige	3,9	5,6	3,7	3,2	3,6	4,0
dar: REP	1,8	3,0	1,8	1,4	1,7	1,5
PDS	0,2	0,4	0,2	0,2	0,1	0,1
Männer						
SPD	36,5	34,5	40,0	38,8	35,7	33,9
CDU	44,6	39,9	38,7	41,8	47,6	50,8
CSU	-	-	-	-	-	-
F.D.P.	10,6	10,8	9,9	11,5	11,3	9,3
GRÜNE	3,6	8,0	7,2	4,1	1,3	0,6
B90/Gr	-	-	-	-	-	-
Sonstige	4,7	6,8	4,1	3,9	4,1	5,5
dar: REP	2,6	4,0	2,4	2,1	2,4	2,6
PDS	0,2	0,6	0,2	0,3	0,1	0,2
Frauen						
SPD	35,3	38,7	41,1	37,4	32,6	32,0
CDU	48,0	37,3	37,9	44,0	51,5	56,4
CSU	-	-	-	-	-	-
F.D.P.	9,9	10,7	9,3	11,6	11,0	8,1
GRÜNE	3,7	9,2	8,5	4,5	1,8	0,5
B90/Gr	-	-	-	-	-	-
Sonstige	3,1	4,2	3,3	2,5	3,1	3,0
dar: REP	1,1	1,9	1,2	0,8	1,1	0,8
PDS	0,1	0,1	0,1	0,1	0,0	0,1
Baden-Württemberg						
Insgesamt						
SPD	29,6	30,5	35,2	30,5	27,6	26,4
CDU	46,8	36,9	36,3	43,1	50,5	57,2
CSU	-	-	-	-	-	-
F.D.P.	11,7	11,4	10,2	14,1	13,5	9,7
GRÜNE	5,2	11,1	10,9	6,2	2,3	0,9
B90/Gr	-	-	-	-	-	-
Sonstige	6,7	10,1	7,3	6,1	6,0	5,9
dar: REP	3,4	5,1	3,7	3,3	3,3	2,8
PDS	0,2	0,3	0,3	0,3	0,1	0,1
Männer						
SPD	29,8	29,2	34,2	30,5	28,0	27,6
CDU	44,7	37,0	36,7	41,6	49,1	53,3
CSU	-	-	-	-	-	-
F.D.P.	12,3	11,7	10,5	14,2	14,0	10,6
GRÜNE	5,1	9,6	10,1	6,3	2,0	0,8
B90/Gr	-	-	-	-	-	-
Sonstige	8,2	12,5	8,5	7,4	6,9	7,8
dar: REP	4,8	7,1	4,8	4,5	4,4	4,3
PDS	0,3	5,0	0,4	0,5	0,2	0,2
Frauen						
SPD	29,4	32,0	36,3	30,5	27,3	25,6
CDU	48,7	36,7	35,9	44,6	52,0	59,9
CSU	-	-	-	-	-	-
F.D.P.	11,2	11,0	9,9	13,9	13,0	9,1
GRÜNE	5,4	12,7	11,9	6,1	2,6	0,9
B90/Gr	-	-	-	-	-	-
Sonstige	5,3	7,6	6,0	4,8	5,0	4,6
dar: REP	2,2	2,9	2,4	2,0	2,3	1,7
PDS	0,1	0,1	0,2	0,1	0,1	0,1

1 Bundestagswahlen

1.13 Stimmabgabe der Männer und Frauen bei der Bundestagswahl 1990 nach Altersgruppen und Ländern Prozent

Partei	Stimmabgabe					
	Ins- gesamt	Alter von ... bis unter ... Jahren				
		18 - 25	25 - 35	35 - 45	45 - 60	60 und mehr
Bayern						
Insgesamt						
SPD	27,2	27,4	30,5	28,8	26,5	24,6
CDU	-	-	-	-	-	-
CSU	51,8	43,7	42,7	48,4	54,6	60,7
F.D.P.	8,1	8,4	7,9	9,4	9,3	6,1
GRÜNE	4,5	9,4	9,8	5,8	2,0	0,7
B90/Gr	-	-	-	-	-	-
Sonstige	8,4	11,1	9,1	7,7	7,6	7,8
dar: REP	5,1	6,0	5,2	4,7	5,0	5,1
PDS	0,2	0,4	0,3	0,3	0,1	0,1
Männer						
SPD	27,7	26,2	30,0	29,0	27,2	26,0
CDU	-	-	-	-	-	-
CSU	49,5	43,6	42,6	46,9	52,7	57,1
F.D.P.	8,4	9,0	8,2	9,4	9,5	6,1
GRÜNE	4,5	8,7	8,9	5,7	1,9	0,7
B90/Gr	-	-	-	-	-	-
Sonstige	9,9	12,5	10,4	9,1	8,7	10,2
dar: REP	6,8	7,7	6,6	6,2	6,4	7,5
PDS	0,3	0,5	0,5	0,4	0,2	0,2
Frauen						
SPD	26,8	28,6	31,1	28,6	25,7	23,7
CDU	-	-	-	-	-	-
CSU	53,9	43,9	42,8	49,9	56,5	63,2
F.D.P.	7,8	7,7	7,7	9,4	9,2	6,1
GRÜNE	4,6	10,1	10,7	5,9	2,2	0,7
B90/Gr	-	-	-	-	-	-
Sonstige	6,9	9,7	7,8	6,3	6,5	6,2
dar: REP	3,5	4,1	3,6	3,2	3,6	3,4
PDS	0,1	0,2	0,2	0,1	0,1	0,0
Saarland						
Insgesamt						
SPD	52,4	57,5	62,8	54,4	50,4	43,0
CDU	37,3	29,0	26,5	34,0	39,8	48,7
CSU	-	-	-	-	-	-
F.D.P.	5,6	5,6	4,5	6,5	6,2	5,1
GRÜNE	2,1	5,0	3,9	2,8	1,0	0,3
B90/Gr	-	-	-	-	-	-
Sonstige	2,6	2,9	2,4	2,3	2,5	2,8
dar: REP	1,0	1,3	1,2	1,0	0,8	0,8
PDS	0,1	0,1	0,2	0,2	0,1	0,1
Männer						
SPD	53,3	56,6	63,2	55,6	51,0	42,9
CDU	35,9	29,7	25,6	33,0	38,5	48,0
CSU	-	-	-	-	-	-
F.D.P.	5,8	6,0	4,9	5,7	6,7	5,3
GRÜNE	2,0	4,1	3,5	2,8	0,9	0,2
B90/Gr	-	-	-	-	-	-
Sonstige	3,1	3,6	2,7	2,8	2,8	3,6
dar: REP	1,4	1,9	1,5	1,3	1,2	1,4
PDS	0,2	0,1	0,2	0,2	0,1	0,2
Frauen						
SPD	51,7	58,4	62,3	53,3	49,9	43,1
CDU	38,6	28,4	27,4	35,0	41,1	49,3
CSU	-	-	-	-	-	-
F.D.P.	5,4	5,1	4,1	7,2	5,7	5,0
GRÜNE	2,3	6,0	4,2	2,8	1,1	0,4
B90/Gr	-	-	-	-	-	-
Sonstige	2,1	2,1	2,0	1,8	2,2	2,2
dar: REP	0,5	0,6	0,8	0,7	0,5	3,0
PDS	0,1	0,1	0,1	0,1	0,1	0,1

1 Bundestagswahlen

1.13 Stimmabgabe der Männer und Frauen bei der Bundestagswahl 1990 nach Altersgruppen und Ländern Prozent

Partei	Stimmabgabe					
	Ins- gesamt	Alter von ... bis unter ... Jahren				
		18 - 25	25 - 35	35 - 45	45 - 60	60 und mehr
Berlin						
Insgesamt						
SPD	30,8	28,9	33,1	31,9	29,3	30,4
CDU	39,0	30,8	28,2	34,3	43,9	49,2
CSU	-	-	-	-	-	-
F.D.P.	8,9	7,9	7,4	9,4	10,8	7,8
GRÜNE	3,9	7,3	8,4	5,5	1,4	0,3
B90/Gr	-	-	-	-	-	-
Sonstige	17,5	25,1	22,8	18,9	14,6	12,3
dar: REP	2,5	6,2	2,7	2,0	2,0	1,7
PDS	9,8	10,6	12,3	10,9	8,7	8,0
Männer						
SPD	30,2	26,9	32,1	31,6	29,3	30,1
CDU	37,9	31,7	28,2	34,6	44,3	45,9
CSU	-	-	-	-	-	-
F.D.P.	8,8	7,8	7,5	8,9	10,6	8,0
GRÜNE	4,2	6,9	8,8	5,7	1,3	0,3
B90/Gr	-	-	-	-	-	-
Sonstige	18,8	26,7	23,3	19,2	14,5	15,6
dar: REP	3,3	8,2	3,6	2,6	2,5	2,4
PDS	10,4	10,5	12,0	11,2	8,7	10,3
Frauen						
SPD	31,2	31,1	34,0	32,1	29,4	30,6
CDU	40,0	29,8	28,2	34,0	43,5	50,9
CSU	-	-	-	-	-	-
F.D.P.	8,9	8,0	7,3	10,0	10,9	7,7
GRÜNE	3,6	7,7	8,0	5,3	1,4	0,3
B90/Gr	-	-	-	-	-	-
Sonstige	16,3	23,4	22,4	18,6	14,7	10,5
dar: REP	1,7	4,0	1,9	1,3	1,6	1,3
PDS	9,4	10,7	12,6	10,7	8,7	6,8
Mecklenburg-Vorpommern						
Insgesamt						
SPD	25,6	26,5	27,1	25,3	24,1	26,0
CDU	38,1	27,4	33,0	35,4	40,4	46,2
CSU	-	-	-	-	-	-
F.D.P.	9,2	8,2	8,6	10,2	10,2	8,1
GRÜNE	-	-	-	-	-	-
B90/Gr	6,9	14,1	10,0	8,5	5,2	2,0
Sonstige	20,2	23,7	21,3	20,5	20,1	17,6
dar: REP	1,7	4,4	2,8	1,9	1,1	0,4
PDS	17,0	17,4	17,2	17,1	17,7	15,9
Männer						
SPD	25,1	24,8	25,5	24,5	24,7	26,4
CDU	36,0	27,8	33,9	35,5	37,9	40,1
CSU	-	-	-	-	-	-
F.D.P.	8,9	7,4	8,5	9,4	10,0	7,8
GRÜNE	-	-	-	-	-	-
B90/Gr	7,0	12,9	9,2	8,2	5,4	2,9
Sonstige	22,9	27,2	22,9	22,3	22,1	22,8
dar: REP	2,8	7,2	4,2	2,7	1,6	0,8
PDS	18,9	18,0	17,3	18,4	19,4	20,8
Frauen						
SPD	26,0	28,4	28,6	26,2	23,6	25,8
CDU	40,1	27,0	32,1	35,4	43,0	49,9
CSU	-	-	-	-	-	-
F.D.P.	9,5	9,1	8,7	11,1	10,3	8,3
GRÜNE	-	-	-	-	-	-
B90/Gr	6,7	15,5	10,7	8,9	5,0	1,5
Sonstige	17,7	20,1	19,9	18,4	18,1	14,4
dar: REP	0,8	1,5	1,4	0,9	0,6	0,2
PDS	15,3	16,7	17,1	15,8	15,9	12,8

1 Bundestagswahlen

1.13 Stimmabgabe der Männer und Frauen bei der Bundestagswahl 1990 nach Altersgruppen und Ländern Prozent

Partei	Stimmabgabe					
	Ins- gesamt	Alter von ... bis unter ... Jahren				
		18 - 25	25 - 35	35 - 45	45 - 60	60 und mehr
Brandenburg						
Insgesamt						
SPD	31,8	30,1	30,6	28,7	32,3	34,7
CDU	36,4	28,1	33,2	35,7	37,3	41,4
CSU	-	-	-	-	-	-
F.D.P.	9,9	8,1	9,7	12,1	11,0	7,8
GRÜNE	-	-	-	-	-	-
B90/Gr	6,1	13,4	10,1	7,4	4,3	1,8
Sonstige	15,8	20,3	16,4	16,1	15,2	14,2
dar: REP	1,5	4,9	2,5	1,4	0,7	0,3
PDS	12,6	12,8	12,2	12,4	13,0	12,3
Männer						
SPD	32,2	28,5	30,7	29,5	32,9	36,9
CDU	35,1	28,2	33,8	36,2	36,6	36,4
CSU	-	-	-	-	-	-
F.D.P.	10,0	7,9	9,3	11,8	11,4	7,9
GRÜNE	-	-	-	-	-	-
B90/Gr	5,6	12,3	9,0	6,5	3,5	1,8
Sonstige	17,0	23,0	17,1	16,0	15,6	17,0
dar: REP	2,3	7,5	3,9	2,1	1,1	0,4
PDS	13,1	12,8	11,4	12,5	13,6	14,6
Frauen						
SPD	31,4	31,9	30,4	28,0	31,6	33,3
CDU	37,7	27,9	32,5	35,1	38,0	44,7
CSU	-	-	-	-	-	-
F.D.P.	9,8	8,3	10,2	12,5	10,6	7,8
GRÜNE	-	-	-	-	-	-
B90/Gr	6,5	14,7	11,3	8,2	5,1	1,8
Sonstige	14,6	17,2	15,6	16,2	14,7	12,4
dar: REP	0,6	2,1	1,1	0,7	0,4	0,3
PDS	12,1	12,8	13,0	12,3	12,5	10,8
Sachsen-Anhalt						
Insgesamt						
SPD	25,0	24,6	26,2	21,7	24,2	27,4
CDU	38,9	29,8	35,1	37,5	40,5	42,9
CSU	-	-	-	-	-	-
F.D.P.	19,5	17,9	18,2	23,1	21,2	16,7
GRÜNE	-	-	-	-	-	-
B90/Gr	5,3	12,8	8,9	6,3	3,9	1,6
Sonstige	11,3	14,9	11,5	11,4	10,1	11,3
dar: REP	0,9	3,3	1,6	1,1	0,5	0,2
PDS	9,0	9,0	8,4	9,1	8,4	9,8
Männer						
SPD	26,1	22,9	26,0	22,4	26,1	30,4
CDU	37,2	29,9	35,8	37,3	39,2	38,5
CSU	-	-	-	-	-	-
F.D.P.	19,3	17,4	17,4	22,2	21,0	16,6
GRÜNE	-	-	-	-	-	-
B90/Gr	4,8	11,5	7,9	5,9	3,1	1,3
Sonstige	12,6	18,3	12,9	12,2	10,5	13,2
dar: REP	1,6	5,4	2,6	1,8	0,7	0,3
PDS	9,5	9,7	8,4	9,2	8,6	11,4
Frauen						
SPD	24,2	26,3	26,5	21,1	22,4	25,6
CDU	40,3	29,8	34,5	37,6	41,8	45,6
CSU	-	-	-	-	-	-
F.D.P.	19,7	18,4	19,0	24,0	21,3	16,8
GRÜNE	-	-	-	-	-	-
B90/Gr	5,6	14,2	9,9	6,8	4,8	1,7
Sonstige	10,2	11,4	10,2	10,6	9,7	10,2
dar: REP	0,4	1,0	0,7	0,5	0,3	0,1
PDS	8,6	8,3	8,4	9,1	8,2	8,8

1 Bundestagswahlen

1.13 Stimmabgabe der Männer und Frauen bei der Bundestagswahl 1990 nach Altersgruppen und Ländern Prozent

Partei	Stimmabgabe					
	Ins- gesamt	Alter von ... bis unter ... Jahren				
		18 - 25	25 - 35	35 - 45	45 - 60	60 und mehr
Thüringen						
Insgesamt						
SPD	22,6	21,2	22,5	20,5	22,2	25,0
CDU	44,5	36,6	40,2	43,2	46,0	49,4
CSU	-	-	-	-	-	-
F.D.P.	14,7	13,5	14,1	16,8	16,1	12,5
GRÜNE	-	-	-	-	-	-
B90/Gr	5,8	12,8	10,3	7,1	3,9	1,5
Sonstige	12,4	15,9	12,9	12,4	11,7	11,6
dar: REP	1,4	4,1	2,4	1,7	0,8	0,3
PDS	8,5	7,9	7,8	8,2	8,6	9,2
Männer						
SPD	23,4	19,8	22,4	20,9	23,8	27,5
CDU	42,1	36,9	40,0	42,8	43,8	43,5
CSU	-	-	-	-	-	-
F.D.P.	14,8	13,4	13,4	16,3	16,3	13,1
GRÜNE	-	-	-	-	-	-
B90/Gr	5,3	10,9	9,1	6,2	3,2	1,4
Sonstige	14,5	18,9	15,1	13,8	12,9	14,5
dar: REP	2,4	6,3	3,9	2,8	1,2	0,5
PDS	9,4	8,4	8,3	8,5	9,2	12,1
Frauen						
SPD	21,9	22,6	22,6	20,1	20,6	23,5
CDU	46,5	36,3	40,4	43,6	48,2	53,0
CSU	-	-	-	-	-	-
F.D.P.	14,7	13,6	14,9	17,3	15,9	12,2
GRÜNE	-	-	-	-	-	-
B90/Gr	6,3	14,7	11,5	8,0	4,7	1,5
Sonstige	10,6	12,8	10,7	11,0	10,6	9,8
dar: REP	0,5	1,8	0,9	0,6	0,3	0,1
PDS	7,6	7,3	7,3	7,9	7,9	7,4
Sachsen						
Insgesamt						
SPD	18,3	15,2	17,7	15,9	18,5	20,8
CDU	49,1	42,0	45,2	48,8	50,0	52,8
CSU	-	-	-	-	-	-
F.D.P.	12,6	12,5	12,3	14,5	14,6	9,9
GRÜNE	-	-	-	-	-	-
B90/Gr	5,7	12,4	9,9	7,0	4,6	1,8
Sonstige	14,2	18,0	15,0	13,9	12,4	14,7
dar: REP	1,3	4,2	2,3	1,6	0,7	0,3
PDS	8,9	8,0	8,3	8,3	8,4	10,5
Männer						
SPD	18,8	14,2	16,7	15,9	19,7	23,4
CDU	46,9	41,8	46,0	48,1	47,7	47,9
CSU	-	-	-	-	-	-
F.D.P.	13,0	12,0	12,0	14,4	15,3	10,1
GRÜNE	-	-	-	-	-	-
B90/Gr	5,3	11,0	8,0	5,9	3,8	1,7
Sonstige	15,9	20,9	16,5	15,7	13,4	16,8
dar: REP	2,3	6,8	3,9	2,6	1,2	0,4
PDS	9,3	7,3	7,8	8,3	8,9	12,5
Frauen						
SPD	17,8	16,1	18,6	15,8	17,3	19,3
CDU	50,9	42,3	44,5	49,4	52,1	55,6
CSU	-	-	-	-	-	-
F.D.P.	12,3	12,9	12,5	14,5	14,0	9,8
GRÜNE	-	-	-	-	-	-
B90/Gr	6,1	13,7	11,0	8,1	5,3	1,8
Sonstige	12,8	14,9	13,5	12,1	11,4	13,5
dar: REP	0,5	1,5	0,8	0,6	0,3	0,2
PDS	8,6	8,7	8,8	8,2	7,9	9,4

1 Bundestagswahlen

1.13 Stimmabgabe der Männer und Frauen bei der Bundestagswahl 1990 nach Altersgruppen und Ländern Prozent

Partei	Stimmabgabe					
	Ins- gesamt	Alter von ... bis unter ... Jahren				
		18 - 25	25 - 35	35 - 45	45 - 60	60 und mehr
Deutschland						
Insgesamt						
SPD	33,8	34,4	38,2	34,7	32,1	31,8
CDU	36,6	29,7	28,9	33,2	39,5	43,7
CSU	6,8	5,9	5,8	6,4	7,0	8,0
F.D.P.	10,8	10,5	9,7	12,6	12,4	9,0
GRÜNE	3,6	8,1	7,9	4,8	1,5	0,6
B90/Gr	1,1	2,1	1,8	1,4	0,9	0,3
Sonstige	7,1	9,3	7,7	6,9	6,5	6,6
dar: REP	2,2	3,6	2,4	2,0	1,9	1,8
PDS	2,6	2,5	2,8	2,9	2,6	2,5
Männer						
SPD	34,1	32,8	37,5	34,8	32,8	33,0
CDU	35,3	30,6	29,3	32,6	38,6	40,8
CSU	6,7	5,8	5,9	6,4	6,8	7,8
F.D.P.	11,0	10,6	9,9	12,4	12,5	9,3
GRÜNE	3,6	7,3	7,4	4,8	1,4	0,6
B90/Gr	1,0	1,9	1,6	1,2	0,7	0,3
Sonstige	8,2	11,0	8,5	7,7	7,2	8,2
dar: REP	3,1	5,2	3,4	2,8	2,6	2,9
PDS	2,8	2,7	2,8	3,0	2,8	2,9
Frauen						
SPD	33,6	36,2	39,0	34,7	31,5	31,0
CDU	37,8	28,7	28,4	33,8	40,5	45,7
CSU	7,0	5,9	5,8	6,5	7,2	8,2
F.D.P.	10,6	10,3	9,6	12,7	12,3	8,8
GRÜNE	3,7	9,0	8,4	4,8	1,6	0,5
B90/Gr	1,2	2,4	2,0	1,6	1,0	0,3
Sonstige	6,1	7,5	6,8	6,0	5,9	5,5
dar: REP	1,3	2,0	1,5	1,2	1,3	1,1
PDS	2,5	2,3	2,8	2,7	2,5	2,2
Früheres Bundesgebiet						
Insgesamt						
SPD	36,4	37,1	41,8	38,3	34,4	33,2
CDU	35,4	28,9	26,9	31,3	38,6	43,0
CSU	8,6	7,2	7,3	8,2	9,0	10,1
F.D.P.	10,3	10,2	9,1	11,9	11,8	8,5
GRÜNE	4,6	9,8	9,8	6,1	1,9	0,7
B90/Gr	-	-	-	-	-	-
Sonstige	4,8	6,8	5,1	4,3	4,2	4,5
dar: REP	2,4	3,5	2,5	2,2	2,3	2,2
PDS	0,3	0,5	0,5	0,5	0,2	0,1
Männer						
SPD	36,5	35,3	40,8	38,2	34,9	34,0
CDU	34,3	30,1	27,3	30,6	37,9	40,6
CSU	8,3	7,1	7,3	8,1	8,7	9,6
F.D.P.	10,6	10,4	9,4	11,8	11,9	8,9
GRÜNE	4,6	8,8	9,1	6,1	1,7	0,7
B90/Gr	-	-	-	-	-	-
Sonstige	5,8	8,2	5,9	5,1	4,8	6,1
dar: REP	3,4	4,8	3,3	2,9	3,0	3,5
PDS	0,4	0,7	0,7	0,6	0,2	0,2
Frauen						
SPD	36,2	39,0	42,8	38,4	34,0	32,6
CDU	36,4	27,7	26,4	31,9	39,4	44,6
CSU	8,9	7,3	7,3	8,3	9,3	10,4
F.D.P.	10,0	9,9	8,8	12,0	11,7	8,3
GRÜNE	4,6	10,9	10,5	6,1	2,1	0,7
B90/Gr	-	-	-	-	-	-
Sonstige	3,8	5,2	4,2	3,4	3,6	3,5
dar: REP	1,5	2,1	1,6	1,4	1,5	1,4
PDS	0,2	0,3	0,4	0,3	0,1	0,1

1 Bundestagswahlen

1.13 Stimmabgabe der Männer und Frauen bei der Bundestagswahl 1990 nach Altersgruppen und Ländern Prozent

Partei	Stimmabgabe					
	Ins- gesamt	Alter von ... bis unter ... Jahren				
		18 - 25	25 - 35	35 - 45	45 - 60	60 und mehr
Neue Länder und Berlin-Ost						
Insgesamt						
SPD	24,1	22,3	24,1	21,8	24,1	26,3
CDU	41,4	33,0	36,8	40,2	42,8	46,6
CSU	-	-	-	-	-	-
F.D.P.	13,0	11,8	12,1	15,0	14,6	10,9
GRÜNE	0,1	0,3	0,2	0,1	0,1	0,0
B90/Gr	5,4	11,9	8,9	6,6	4,0	1,6
Sonstige	16,0	20,7	17,8	16,3	14,5	14,6
dar: REP	1,4	4,4	2,3	1,5	0,7	0,3
PDS	11,5	11,5	11,8	11,6	11,3	11,7
Männer						
SPD	24,7	21,0	23,6	22,1	25,3	28,7
CDU	39,4	33,0	37,4	39,9	41,0	41,4
CSU	-	-	-	-	-	-
F.D.P.	13,0	11,4	11,7	14,5	14,7	11,0
GRÜNE	0,1	0,2	0,2	0,1	0,0	0,0
B90/Gr	5,1	10,6	8,0	5,8	3,4	1,6
Sonstige	17,8	23,7	19,2	17,5	15,4	17,3
dar: REP	2,3	7,0	3,6	2,4	1,1	0,5
PDS	12,3	11,6	11,5	11,9	11,9	14,3
Frauen						
SPD	23,6	23,7	24,6	21,5	22,8	24,9
CDU	43,1	32,9	36,2	40,4	44,4	49,7
CSU	-	-	-	-	-	-
F.D.P.	13,0	12,2	12,6	15,5	14,4	10,8
GRÜNE	0,1	0,4	0,2	0,1	0,1	0,0
B90/Gr	5,7	13,2	9,8	7,3	4,6	1,6
Sonstige	14,5	17,6	16,5	15,2	13,7	13,0
dar: REP	0,6	1,7	0,9	0,6	0,3	0,2
PDS	10,9	11,4	12,0	11,3	10,6	10,2

2 Europawahlen

2.1 Wahltermine seit 1979

10. Juni 1979

17. Juni 1984

18. Juni 1989

12. Juni 1994

2 Europawahlen
2.2 Wahlbeteiligung und Stimmabgabe bei den Europawahlen 1979-1989 nach Ländern

Gegenstand der Nachweisung	Einheit	Früheres Bundesgebiet ohne Berlin (West)	Schleswig-Holstein	Hamburg	Niedersachsen	Bremen	Nordrhein-Westfalen	Hessen	Rheinland-Pfalz	Baden-Württemberg	Bayern	Saarland
Europawahl am 10. Juni 1979												
Wahlberechtigte	AZ	42 751 940	1 899 260	1 261 369	5 290 181	523 566	12 284 767	3 956 722	2 726 474	6 271 715	7 714 564	823 322
Wähler	AZ	28 098 872	1 245 834	837 865	3 705 422	347 370	8 275 436	2 630 503	2 130 502	3 715 222	4 542 784	667 934
Wahlbeteiligung	%	65,7	65,6	66,4	70,0	66,3	67,4	66,5	78,1	59,2	58,9	81,1
Ungültig	AZ	251 763	5 037	5 267	28 195	2 386	55 885	20 623	45 166	32 820	35 118	21 266
	%	0,9	0,4	0,6	0,8	0,7	0,7	0,8	2,1	0,9	0,8	3,2
Gültig	AZ	27 847 109	1 240 797	832 598	3 677 227	344 984	8 219 551	2 609 880	2 085 336	3 682 402	4 507 666	646 668
SPD	AZ	11 370 045	542 360	434 385	1 642 693	182 882	3 665 773	1 184 069	856 263	1 263 040	1 314 020	284 560
	%	40,8	43,7	52,2	44,7	53,0	44,6	45,4	41,1	34,3	29,2	44,0
CDU	AZ	10 883 085	593 840	307 467	1 684 330	112 671	3 765 457	1 167 974	1 026 042	1 925 541	-	299 763
	%	39,1	47,9	36,9	45,8	32,7	45,8	44,8	49,2	52,3	-	46,4
CSU	AZ	2 817 120	-	-	-	-	-	-	-	-	2 817 120	-
	%	10,1	-	-	-	-	-	-	-	-	62,5	-
F.D.P.	AZ	1 662 621	64 805	52 071	195 279	28 476	478 052	161 714	133 323	299 903	211 531	37 467
	%	6,0	5,2	6,3	5,3	8,3	5,8	6,2	6,4	8,1	4,7	5,8
Sonstige	AZ	1 114 238	39 792	38 675	154 925	20 955	310 269	96 123	69 708	193 918	164 995	24 878
	%	4,0	3,2	4,6	4,2	6,1	3,8	3,7	3,3	5,3	3,7	3,8
davon:												
DKP	AZ	112 055	3 508	7 112	10 860	3 055	37 247	12 928	8 442	12 828	10 574	5 501
	%	0,4	0,3	0,9	0,3	0,9	0,5	0,5	0,4	0,3	0,2	0,9
EAP	AZ	31 822	948	833	3 633	523	8 811	3 032	3 826	4 280	4 825	1 111
	%	0,1	0,1	0,1	0,1	0,2	0,1	0,1	0,2	0,1	0,1	0,2
C.B.V.	AZ	45 311	1 169	878	3 971	644	7 447	3 886	3 840	5 782	15 916	1 778
	%	0,2	0,1	0,1	0,1	0,2	0,1	0,1	0,2	0,2	0,4	0,3
Zentrum	AZ	31 367	478	435	3 373	351	14 120	2 159	2 717	3 575	2 883	1 276
	%	0,1	0,0	0,1	0,1	0,1	0,2	0,1	0,1	0,1	0,1	0,2
DIE GRÜNEN	AZ	893 683	33 689	29 417	133 088	16 382	242 644	74 118	50 883	167 453	130 797	15 212
	%	3,2	2,7	3,5	3,6	4,7	3,0	2,8	2,4	4,5	2,9	2,4
Europawahl am 17. Juni 1984												
Wahlberechtigte	AZ	44 465 989	1 993 627	1 250 808	5 524 223	522 495	12 657 700	4 102 069	2 837 671	6 641 082	8 092 657	843 657
Wähler	AZ	25 238 754	1 146 402	729 868	3 371 899	288 002	7 514 108	2 416 709	2 165 719	3 203 522	3 741 194	661 331
Wahlbeteiligung	%	56,8	57,5	58,4	61,0	55,1	59,4	58,9	76,3	48,2	46,2	78,4
Ungültig	AZ	387 383	12 284	8 162	38 214	2 939	84 089	37 526	83 902	42 363	51 556	26 348
	%	1,5	1,1	1,1	1,1	1,0	1,1	1,6	3,9	1,3	1,4	4,0
Gültig	AZ	24 851 371	1 134 118	721 706	3 333 685	285 063	7 430 019	2 379 183	2 081 817	3 161 159	3 689 638	634 983
SPD	AZ	9 296 417	453 021	302 848	1 350 434	136 916	3 099 569	993 584	802 626	862 969	1 017 802	276 648
	%	37,4	39,9	42,0	40,5	48,0	41,7	41,8	38,6	27,3	27,6	43,6
CDU	AZ	9 308 411	503 128	264 300	1 434 170	88 423	3 182 755	985 581	969 846	1 609 773	-	270 435
	%	37,5	44,4	36,6	43,0	31,0	42,8	41,4	46,6	50,9	-	42,6
CSU	AZ	2 109 130	-	-	-	-	-	-	-	-	2 109 130	-
	%	8,5	-	-	-	-	-	-	-	-	57,2	-
F.D.P.	AZ	1 192 624	50 825	35 426	163 550	12 839	312 455	118 010	104 820	224 179	145 833	24 687
	%	4,8	4,5	4,9	4,9	4,5	4,2	5,0	5,0	7,1	4,0	3,9
GRÜNE	AZ	2 025 972	93 257	91 944	274 790	33 843	597 177	186 011	137 028	319 575	250 541	41 806
	%	8,2	8,2	12,7	8,2	11,9	8,0	7,8	6,6	10,1	6,8	6,6
Sonstige	AZ	918 817	33 887	27 188	110 741	13 042	238 063	95 997	67 497	144 663	166 332	21 407
	%	3,7	3,0	3,8	3,3	4,6	3,2	4,0	3,2	4,6	4,5	3,4
davon:												
EAP	AZ	30 874	1 416	1 056	4 780	405	6 874	3 547	3 328	4 581	4 101	786
	%	0,1	0,1	0,1	0,1	0,1	0,1	0,1	0,2	0,1	0,1	0,1
Zentrum	AZ	93 921	1 433	999	10 576	534	33 750	7 308	7 100	16 873	13 081	2 267
	%	0,4	0,1	0,1	0,3	0,2	0,5	0,3	0,3	0,5	0,4	0,4
BP	AZ	23 539	-	-	-	-	-	-	-	-	23 539	-
	%	0,1	-	-	-	-	-	-	-	-	0,6	-
FRIEDEN	AZ	313 108	12 537	13 516	35 451	7 397	95 405	36 824	22 489	43 380	38 510	7 599
	%	1,3	1,1	1,9	1,1	2,6	1,3	1,5	1,1	1,4	1,0	1,2
EFP	AZ	34 500	1 796	1 304	4 928	476	8 562	3 411	2 213	5 748	5 133	929
	%	0,1	0,2	0,2	0,1	0,2	0,1	0,1	0,1	0,2	0,1	0,1
FRAUEN	AZ	94 463	4 991	2 481	14 769	1 059	21 257	9 838	7 646	15 387	14 648	2 387
	%	0,4	0,4	0,3	0,4	0,4	0,3	0,4	0,4	0,5	0,4	0,4
NPD	AZ	198 633	7 092	4 761	24 735	2 202	46 164	24 179	15 333	35 555	34 681	3 931
	%	0,8	0,6	0,7	0,7	0,8	0,6	1,0	0,7	1,1	0,9	0,6
ÖDP	AZ	77 026	2 721	1 721	10 199	510	13 655	5 574	5 371	13 718	21 327	2 230
	%	0,3	0,2	0,2	0,3	0,2	0,2	0,2	0,3	0,4	0,6	0,4
Mündige Bürger	AZ	52 753	1 901	1 350	5 303	459	12 396	5 316	4 017	9 421	11 312	1 278
	%	0,2	0,2	0,2	0,2	0,2	0,2	0,2	0,2	0,3	0,3	0,2

2 Europawahlen
2.2 Wahlbeteiligung und Stimmabgabe bei den Europawahlen 1979-1989 nach Ländern

Gegenstand der Nachweisung	Einheit	Früheres Bundesgebiet ohne Berlin (West)	Schleswig-Holstein	Hamburg	Niedersachsen	Bremen	Nordrhein-Westfalen	Hessen	Rheinland-Pfalz	Baden-Württemberg	Bayern	Saarland
Europawahl am 18. Juni 1989												
Wahlberechtigte	AZ	45 773 179	2 057 364	1 251 841	5 661 261	518 989	12 926 753	4 220 919	2 888 854	6 953 747	8 450 805	842 646
Wähler	AZ	28 508 598	1 201 267	707 317	3 579 790	304 681	8 058 446	2 539 177	2 231 456	4 058 273	5 163 320	664 871
Wahlbeteiligung	%	62,3	58,4	56,5	63,2	58,7	62,3	60,2	77,2	58,4	61,1	78,9
Ungültig	AZ	301 908	9 971	5 455	32 088	2 624	69 585	27 792	49 294	44 383	39 953	20 763
	%	1,1	0,8	0,8	0,9	0,9	0,9	1,1	2,2	1,1	0,8	3,1
Gültig	AZ	28 206 690	1 191 296	701 862	3 547 702	302 057	7 988 861	2 511 385	2 182 162	4 013 890	5 123 367	644 108
CDU	AZ	8 332 846	433 869	220 856	1 272 859	70 505	2 854 797	835 155	845 263	1 577 215	-	222 327
	%	29,5	36,4	31,5	35,9	23,3	35,7	33,3	38,7	39,3	-	34,5
SPD	AZ	10 525 728	528 388	294 026	1 490 456	140 037	3 479 586	1 017 123	877 520	1 166 816	1 239 888	291 888
	%	37,3	44,4	41,9	42,0	46,4	43,6	40,5	40,2	29,1	24,2	45,3
CSU	AZ	2 326 277	-	-	-	-	-	-	-	-	2 326 277	-
	%	8,2	-	-	-	-	-	-	-	-	45,4	-
GRÜNE	AZ	2 382 102	80 129	80 372	296 804	41 598	634 959	248 145	159 615	400 677	399 584	40 219
	%	8,4	6,7	11,5	8,4	13,8	7,9	9,9	7,3	10,0	7,8	6,2
F.D.P.	AZ	1 576 715	63 584	43 263	207 141	21 098	453 489	137 948	124 647	288 761	206 059	30 725
	%	5,6	5,3	6,2	5,8	7,0	5,7	5,5	5,7	7,2	4,0	4,8
Sonstige	AZ	3 063 022	85 326	63 345	280 442	28 819	566 030	273 014	175 117	580 421	951 559	58 949
	%	10,9	7,2	9,0	7,9	9,5	7,1	10,9	8,0	14,5	18,6	9,2
davon:												
ZENTRUM	AZ	41 190	609	348	4 497	220	17 455	3 104	3 068	8 841	2 245	803
	%	0,1	0,1	0,0	0,1	0,1	0,2	0,1	0,1	0,2	0,0	0,1
ÖDP	AZ	184 309	3 810	2 677	10 149	599	29 074	12 662	14 084	57 884	50 273	3 097
	%	0,7	0,3	0,4	0,3	0,2	0,4	0,5	0,6	1,4	1,0	0,5
Mündige Bürger	AZ	32 246	1 055	725	3 418	545	7 578	3 057	2 791	5 744	6 424	909
	%	0,1	0,1	0,1	0,1	0,2	0,1	0,1	0,1	0,1	0,1	0,1
BP	AZ	71 991	1 022	606	4 300	460	7 852	4 765	3 057	6 794	42 492	643
	%	0,3	0,1	0,1	0,1	0,2	0,1	0,2	0,1	0,2	0,8	0,1
BSA	AZ	7 788	310	190	1 304	236	1 693	788	444	966	1 576	281
	%	0,0	0,0	0,0	0,0	0,1	0,0	0,0	0,0	0,0	0,0	0,0
LIGA	AZ	30 879	638	222	2 863	209	5 064	2 744	1 777	9 558	7 245	559
	%	0,1	0,1	0,0	0,1	0,1	0,1	0,1	0,1	0,2	0,1	0,1
CM	AZ	43 580	1 048	744	4 377	400	10 578	3 947	3 243	8 784	9 592	867
	%	0,2	0,1	0,1	0,1	0,1	0,1	0,2	0,1	0,2	0,2	0,1
DKP	AZ	57 704	1 939	2 327	5 463	1 271	18 750	7 555	2 873	8 751	6 448	2 327
	%	0,2	0,2	0,3	0,2	0,4	0,2	0,3	0,1	0,2	0,1	0,4
ÖKO-UNION	AZ	55 463	1 486	1 072	6 357	692	11 097	5 029	4 328	12 825	11 112	1 465
	%	0,2	0,1	0,2	0,2	0,2	0,1	0,2	0,2	0,3	0,2	0,2
DVU	AZ	444 921	15 615	10 379	57 014	9 778	106 949	58 037	32 322	95 268	50 882	8 677
	%	1,6	1,3	1,5	1,6	3,2	1,3	2,3	1,5	2,4	1,0	1,3
REP	AZ	2 008 629	54 943	41 789	170 920	13 464	328 952	163 172	101 385	348 437	748 238	37 329
	%	7,1	4,6	6,0	4,8	4,5	4,1	6,5	4,6	8,7	14,6	5,8
FAP	AZ	19 151	567	379	2 471	208	4 881	2 047	1 409	3 318	3 397	474
	%	0,1	0,0	0,1	0,1	0,1	0,1	0,1	0,1	0,1	0,1	0,1
ARB.	AZ	10 377	368	189	1 320	149	3 221	871	651	1 519	1 885	204
	%	0,0	0,0	0,0	0,0	0,0	0,0	0,0	0,0	0,0	0,0	0,0
HP	AZ	10 885	393	227	1 026	102	2 590	998	722	1 821	2 721	285
	%	0,0	0,0	0,0	0,0	0,0	0,0	0,0	0,0	0,0	0,1	0,0
MLPD	AZ	10 134	309	256	1 006	157	3 277	698	324	2 582	1 306	219
	%	0,0	0,0	0,0	0,0	0,1	0,0	0,0	0,0	0,1	0,0	0,0
Bewußtsein	AZ	20 868	847	963	2 083	238	4 387	2 192	1 319	4 412	3 981	446
	%	0,1	0,1	0,1	0,1	0,1	0,1	0,1	0,1	0,1	0,1	0,1
Patrioten	AZ	12 907	367	252	1 874	91	2 632	1 348	1 320	2 917	1 742	364
	%	0,0	0,0	0,0	0,1	0,0	0,0	0,1	0,1	0,1	0,0	0,1

2 Europa
2.3 Wahlbeteiligung und Stimmabgabe

Lfd. Nr.	Gegenstand der Nachweisung	Einheit	Deutschland	Schleswig-Holstein	Hamburg	Niedersachsen	Bremen	Nordrhein-Westfalen	Hessen	Rheinland-Pfalz
1	Wahlberechtigte	AZ	60 473 927	2 110 508	1 245 025	5 881 254	511 455	13 105 149	4 300 917	2 980 932
2	Wähler	AZ	36 295 529	1 083 713	644 190	3 097 207	269 668	7 798 898	2 426 056	2 214 195
3	Wahlbeteiligung	%	60,0	51,3	51,7	52,7	52,7	59,5	56,4	74,3
4	Ungültig	AZ	884 115	12 555	7 078	33 567	3 189	83 586	41 357	69 428
		%	2,4	1,2	1,1	1,1	1,2	1,1	1,7	3,1
5	Gültig	AZ	35 411 414	1 071 158	637 112	3 063 640	266 479	7 715 312	2 384 699	2 144 767
6	SPD	AZ	11 389 697	380 506	220 503	1 214 706	108 511	3 092 525	832 638	818 234
		%	32,2	35,5	34,6	39,6	40,7	40,1	34,9	38,2
7	CDU	AZ	11 346 073	434 376	204 760	1 216 259	74 523	2 853 275	881 371	873 968
		%	32,0	40,6	32,1	39,7	28,0	37,0	37,0	40,7
8	GRÜNE	AZ	3 563 268	127 840	117 417	298 780	42 766	860 861	291 865	186 698
		%	10,1	11,9	18,4	9,8	16,0	11,2	12,2	8,7
9	CSU	AZ	2 393 374	-	-	-	-	-	-	-
		%	6,8	-	-	-	-	-	-	-
10	REP	AZ	1 387 070	22 017	19 671	74 279	8 000	209 224	109 133	79 498
		%	3,9	2,1	3,1	2,4	3,0	2,7	4,6	3,7
11	F.D.P.	AZ	1 442 857	40 879	23 419	119 555	12 158	333 144	111 194	85 984
		%	4,1	3,8	3,7	3,9	4,6	4,3	4,7	4,0
12	Sonstige	AZ	3 889 075	65 540	51 342	140 061	20 521	366 283	158 498	100 385
		%	11,0	6,1	8,1	4,6	7,7	4,7	6,6	4,7
13	davon: ÖDP	AZ	273 776	4 096	1 817	8 354	512	29 990	12 227	15 271
		%	0,8	0,4	0,3	0,3	0,2	0,4	0,5	0,7
14	BP	AZ	110 778	946	565	2 629	191	6 754	3 747	2 353
		%	0,3	0,1	0,1	0,1	0,1	0,1	0,2	0,1
15	CM	AZ	66 766	1 581	773	4 931	384	14 319	5 232	4 612
		%	0,2	0,1	0,1	0,2	0,1	0,2	0,2	0,2
16	LIGA	AZ	40 115	667	240	1 374	121	3 784	2 482	1 574
		%	0,1	0,1	0,0	0,0	0,0	0,0	0,1	0,1
17	Solidarität	AZ	23 851	468	192	1 091	129	4 523	997	1 016
		%	0,1	0,0	0,0	0,0	0,0	0,1	0,0	0,0
18	BSA	AZ	10 678	329	141	693	143	1 146	727	529
		%	0,0	0,0	0,0	0,0	0,1	0,0	0,0	0,0
19	APD	AZ	231 265	6 540	2 682	12 191	1 313	31 073	16 880	11 837
		%	0,7	0,6	0,4	0,4	0,5	0,4	0,7	0,6
20	BfB	AZ	385 676	14 207	9 704	29 491	2 603	57 395	33 817	16 220
		%	1,1	1,3	1,5	1,0	1,0	0,7	1,4	0,8
21	Familie	AZ	2 781	-	-	-	-	-	-	-
		%	0,0	-	-	-	-	-	-	-
22	DSU	AZ	80 618	715	296	1 781	296	2 908	1 432	893
		%	0,2	0,1	0,0	0,1	0,1	0,0	0,1	0,0
23	GRAUE	AZ	275 866	8 221	7 867	16 515	3 540	68 007	16 376	11 245
		%	0,8	0,8	1,2	0,5	1,3	0,9	0,7	0,5
24	NATURGESETZ	AZ	92 031	3 136	1 874	6 277	944	13 966	6 871	5 018
		%	0,3	0,3	0,3	0,2	0,4	0,2	0,3	0,2
25	Autonome	AZ	37 672	1 281	800	3 472	603	8 645	2 744	1 570
		%	0,1	0,1	0,1	0,1	0,2	0,1	0,1	0,1
26	NPD	AZ	77 227	2 308	957	5 563	722	15 795	9 222	4 205
		%	0,2	0,2	0,2	0,2	0,3	0,2	0,4	0,2
27	FORUM	AZ	107 615	1 219	873	2 157	323	4 494	2 229	1 419
		%	0,3	0,1	0,1	0,1	0,1	0,1	0,1	0,1
28	PBC	AZ	93 210	2 144	978	6 825	542	12 819	8 036	4 588
		%	0,3	0,2	0,2	0,2	0,2	0,2	0,3	0,2
29	PASS	AZ	127 104	1 465	891	3 727	524	9 364	4 324	2 832
		%	0,4	0,1	0,1	0,1	0,2	0,1	0,2	0,1
30	PDS	AZ	1 670 316	7 213	8 919	21 240	5 519	48 911	19 756	7 894
		%	4,7	0,7	1,4	0,7	2,1	0,6	0,8	0,4
31	PEAD	AZ	12 992	197	103	530	57	2 228	573	412
		%	0,0	0,0	0,0	0,0	0,0	0,0	0,0	0,0
32	STATT Partei	AZ	168 738	8 807	11 670	11 220	2 055	30 162	10 826	6 897
		%	0,5	0,8	1,8	0,4	0,8	0,4	0,5	0,3

wahlen
bei der Europawahl 1994 nach Ländern

Baden- Württemberg	Bay- ern	Saar- land	Ber- lin	Mecklenburg- Vorpommern	Branden- burg	Sachsen- Anhalt	Thü- ringen	Sach- sen	Lfd. Nr.
7 197 510	8 758 640	838 901	2 513 128	1 380 514	1 932 859	2 162 802	1 959 542	3 594 791	1
4 782 742	4 940 540	621 709	1 343 515	908 563	801 432	1 428 907	1 409 249	2 524 945	2
66,4	56,4	74,1	53,5	65,8	41,5	66,1	71,9	70,2	3
225 030 4,7	44 672 0,9	25 282 4,1	18 368 1,4	64 131 7,1	14 921 1,9	56 669 4,0	48 547 3,4	135 735 5,4	4
4 557 712	4 895 868	596 427	1 325 147	844 432	786 511	1 372 238	1 360 702	2 389 210	5
1 210 476 26,6	1 162 117 23,7	258 990 43,4	372 559 28,1	190 287 22,5	290 487 36,9	383 337 27,9	353 126 26,0	500 695 21,0	6
1 912 493 42,0	- -	212 618 35,6	375 889 28,4	283 940 33,6	184 097 23,4	413 506 30,1	487 574 35,8	937 424 39,2	7
600 441 13,2	427 733 8,7	48 984 8,2	189 176 14,3	40 269 4,8	35 923 4,6	77 907 5,7	81 747 6,0	134 861 5,6	8
- -	2 393 374 48,9	- -	- -	- -	- -	- -	- -	- -	9
270 965 5,9	322 702 6,6	25 574 4,3	44 197 3,3	21 596 2,6	18 348 2,3	37 989 2,8	39 543 2,9	84 334 3,5	10
235 204 5,2	163 399 3,3	22 240 3,7	42 310 3,2	19 041 2,3	21 509 2,7	64 628 4,7	57 897 4,3	90 296 3,8	11
328 133 7,2	426 543 8,7	28 021 4,7	301 016 22,7	289 299 34,3	236 147 30,0	394 871 28,8	340 815 25,0	641 600 26,9	12
62 490 1,4	106 973 2,2	3 257 0,5	7 242 0,5	2 310 0,3	3 151 0,4	3 728 0,3	4 718 0,3	7 640 0,3	13
6 263 0,1	77 815 1,6	276 0,0	949 0,1	1 232 0,1	1 053 0,1	1 961 0,1	1 674 0,1	2 370 0,1	14
12 160 0,3	9 226 0,2	1 557 0,3	1 203 0,1	957 0,1	1 627 0,2	1 985 0,1	1 276 0,1	4 943 0,2	15
11 000 0,2	6 695 0,1	251 0,0	543 0,0	1 292 0,2	1 406 0,2	1 631 0,1	1 519 0,1	5 536 0,2	16
2 002 0,0	2 036 0,0	153 0,0	1 113 0,1	1 926 0,2	1 045 0,1	3 567 0,3	1 338 0,1	2 255 0,1	17
953 0,0	827 0,0	154 0,0	635 0,0	464 0,1	610 0,1	1 473 0,1	517 0,0	1 337 0,1	18
28 463 0,6	25 979 0,5	3 615 0,6	11 401 0,9	8 163 1,0	8 007 1,0	19 546 1,4	13 081 1,0	30 494 1,3	19
49 577 1,1	90 670 1,9	4 501 0,8	11 529 0,9	7 846 0,9	6 890 0,9	13 977 1,0	10 063 0,7	27 186 1,1	20
- -	- -	2 781 0,5	- -	- -	- -	- -	- -	- -	21
1 558 0,0	2 393 0,0	110 0,0	2 035 0,2	2 693 0,3	3 159 0,4	5 799 0,4	12 742 0,9	41 808 1,7	22
26 555 0,6	21 724 0,4	2 868 0,5	21 670 1,6	5 741 0,7	6 462 0,8	18 485 1,3	12 155 0,9	28 435 1,2	23
13 965 0,3	12 066 0,2	862 0,1	4 739 0,4	2 325 0,3	2 954 0,4	4 356 0,3	4 983 0,4	7 695 0,3	24
4 314 0,1	3 876 0,1	648 0,1	2 374 0,2	957 0,1	989 0,1	1 728 0,1	1 120 0,1	2 551 0,1	25
10 396 0,2	7 169 0,1	821 0,1	2 253 0,2	2 463 0,3	2 282 0,3	3 820 0,3	3 491 0,3	5 760 0,2	26
4 029 0,1	3 349 0,1	281 0,0	6 073 0,5	6 868 0,8	4 143 0,5	17 637 1,3	21 012 1,5	31 509 1,3	27
29 200 0,6	11 581 0,2	545 0,1	2 043 0,2	1 592 0,2	1 567 0,2	2 160 0,2	1 897 0,1	6 693 0,3	28
5 492 0,1	6 165 0,1	821 0,1	6 841 0,5	7 920 0,9	10 506 1,3	26 953 2,0	11 300 0,8	27 979 1,2	29
23 078 0,5	18 828 0,4	2 501 0,4	211 055 15,9	230 815 27,3	177 746 22,6	259 293 18,9	230 118 16,9	397 430 16,6	30
1 106 0,0	1 020 0,0	128 0,0	583 0,0	958 0,1	696 0,1	1 300 0,1	642 0,0	2 459 0,1	31
35 532 0,8	18 151 0,4	1 891 0,3	6 735 0,5	2 777 0,3	1 854 0,2	5 472 0,4	7 169 0,5	7 520 0,3	32

2.4 Sitze der Parteien bei den Europawahlen seit 1979

2.4.1 Gesamtzahl der Sitze der Parteien

Wahl-jahr	Gewählte insgesamt	Partei					
		SPD	CDU	GRÜNE	CSU	REP	F.D.P.
1979	78 1)	34	32	-	8	-	4
1984	78 1)	32	32	7	7	-	-
1989	78 1)	30	24	7	7	6	4
1994	99	40	39	12	8	-	-

2.4.2 Sitzverteilung der CDU nach Ländern

Wahl-jahr	Bundesgebiet insgesamt 2)	Schles-wig-Hol-stein	Ham-burg	Nie-der-sach-sen	Bre-men	Nord-rhein-West-falen	Hes-sen	Rhein-land-Pfalz	Baden-Würt-tem-berg	Saar-land	Ber-lin	Mecklen-burg-Vor-pommern	Branden-burg	Sach-sen-An-halt	Thü-ringen	Sach-sen
1979	32	1	1	5	-	12	3	3	6	1	X	X	X	X	X	X
1984	32	1	1	5	-	12	3	3	6	1	X	X	X	X	X	X
1989	24	1	1	4	-	8	2	2	5	1	X	X	X	X	X	X
1994	39	1	1	4	-	10	3	3	7	1	1	1	1	1	2	3

1) Außerdem vom Berliner Abgeordnetenhaus gewählt:

1979: CDU 2, SPD 1
1984: CDU 2, SPD 1
1989: CDU 1, SPD 1, AL 1

2) 1979-1989 Früheres Bundesgebiet ohne Berlin (West).

3 Landtagswahlen

3.1 Wahltermine seit 1946

Wahl zum ... Landtag 1)	Tag der Wahl in							
	Schleswig- Holstein	Hamburg	Niedersachsen	Bremen	Nordrhein- Westfalen	Hessen	Rheinland- Pfalz	Baden- Württemberg
1.	20.04.1947	13.10.1946	12.10.1947	13.10.1946 2)	20.04.1947	01.12.1946	18.05.1947	
2.	09.07.1950	16.10.1949	06.05.1951	12.10.1947	18.06.1950	19.11.1950	29.04.1951	09.03.1952 3)
3.	12.09.1954	01.11.1953	24.04.1955	07.10.1951	27.06.1954	28.11.1954	15.05.1955	04.03.1956
4.	28.09.1958	10.11.1957	19.04.1959	09.10.1955	06.07.1958	23.11.1958	19.04.1959	15.05.1960 4)
5.	23.09.1962	12.11.1961	19.05.1963	11.10.1959	08.07.1962	11.11.1962	31.03.1963	26.04.1964
6.	23.04.1967	27.03.1966	04.06.1967	29.09.1963	10.07.1966	06.11.1966	23.04.1967	28.04.1968
7.	25.04.1971	22.03.1970	14.06.1970	01.10.1967	14.06.1970	08.11.1970	21.03.1971	23.04.1972
8.	13.04.1975	03.03.1974	09.06.1974	10.10.1971	04.05.1975	27.10.1974	09.03.1975	04.04.1976
9.	29.04.1979	04.06.1978	04.06.1978	28.09.1975	11.05.1980	08.10.1978	18.03.1979	16.03.1980
10.	13.03.1983	06.06.1982	21.03.1982	07.10.1979	12.05.1985	26.09.1982	06.03.1983	25.03.1984
11.	13.09.1987	19.12.1982	15.06.1986	25.09.1983	13.05.1990	25.09.1983	17.05.1987	20.03.1988
12.	08.05.1988	09.11.1986	13.05.1990	13.09.1987		05.04.1987	21.04.1991	05.04.1992
13.	05.04.1992	17.05.1987	13.03.1994	29.09.1991		20.01.1991		
14.		02.06.1991						
15.		19.09.1993						

Wahl zum ... Landtag 1)	Tag der Wahl in							
	Bayern	Saarland	Berlin 5)	Mecklenburg- Vorpommern	Brandenburg	Sachsen- Anhalt	Thüringen	Sachsen
1.	01.12.1946	05.10.1947	20.10.1946	14.10.1990	14.10.1990	14.10.1990	14.10.1990	14.10.1990
2.	26.11.1950	30.11.1952	05.12.1948			26.06.1994		
3.	28.11.1954	18.12.1955	03.12.1950					
4.	23.11.1958	04.12.1960	05.12.1954					
5.	25.11.1962	27.06.1965	07.12.1958					
6.	20.11.1966	14.06.1970	17.02.1963					
7.	22.11.1970	04.05.1975	12.03.1967					
8.	27.10.1974	27.04.1980	14.03.1971					
9.	15.10.1978	10.03.1985	02.03.1975 6)					
10.	10.10.1982	28.01.1990	18.03.1979					
11.	12.10.1986		10.05.1981					
12.	14.10.1990		10.03.1985					
13.			29.01.1989					
14.			02.12.1990					

1) In Hamburg und Bremen = Bürgerschaft, in Berlin = Abgeordnetenhaus.

2) Die Wahl zur 1. Bürgerschaft fand als Kommunalwahl am 13.10.1946 unter nicht vergleichbaren Bedingungen statt.

3) Wahl zur verfassungsgebenden Landesversammlung, 1946-1950 fanden Wahlen in den ehemaligen Ländern Württemberg-Baden, Baden, Württemberg-Hohenzollern statt.

4) Wiederholungswahl am 12. 3.1961.

5) 1946 bis 1989 nur Berlin-West.

6) Wiederholungswahl am 25. 1.1976.

3 Landtagswahlen
3.2 Wahlberechtigte, Wähler, Stimmabgabe und Sitzverteilung in den Ländern seit 1946

Gegenstand der Nachweisung	Anzahl	%	Sitze	Gegenstand der Nachweisung	Anzahl	%	Sitze
Schleswig-Holstein							
Wahl am 20. 4. 1947							
Wahlberechtigte	1 594 794	X	X	SSV	99 500	9,3	6
Wähler	1 113 005	69,8	X	F.D.P.	53 359	4,97	-
Ungültige Stimmen	39 801	3,6	X	KPD	50 398	4,7	-
Gültige Stimmen	1 073 204	X	70	DKP 1)	32 848	3,1	-
davon: SPD	469 994	43,8	43	Zentrum	1 082	0,1	-
CDU	365 534	34,1	21	Parteilose	489	0,0	-
Wahl am 9. 7. 1950							
Wahlberechtigte	1 715 604	X	X	DP	125 697	9,6	7
Wähler	1 341 780	78,2	X	F.D.P.	92 466	7,1	8
Ungültige Stimmen	30 738	2,3	X	SSW	71 864	5,5	4
Gültige Stimmen	1 311 042	X	69	DRP	37 115	2,8	-
davon: SPD	360 233	27,5	19	KPD	28 319	2,2	-
GB/BHE	306 660	23,4	15	SRP	21 049	1,6	-
CDU	258 961	19,8	16	Parteilose	8 678	0,7	-
Wahl am 12. 9. 1954							
Wahlberechtigte	1 548 832	X	X	F.D.P.	89 415	7,5	5
Wähler	1 217 519	78,6	X	SHB	61 277	5,1	4
Ungültige Stimmen	23 231	1,9	X	SSW	42 242	3,5	-
Gültige Stimmen	1 194 288	X	69	KPD	24 731	2,1	-
davon: SPD	396 073	33,2	25	DRP	17 318	1,5	-
CDU	384 875	32,2	25	BdD	10 009	0,8	-
GB/BHE	167 320	14,0	10	SHLP	1 028	0,1	-
Wahl am 28. 9. 1958							
Wahlberechtigte	1 567 411	X	X	F.D.P.	65 140	5,4	3
Wähler	1 233 578	78,7	X	SSW	34 136	2,8	2
Ungültige Stimmen	16 563	1,3	X	DP	33 994	2,8	-
Gültige Stimmen	1 217 015	X	69	DRP	12 950	1,1	-
davon: CDU	540 774	44,4	33	BdD	6 037	0,5	-
SPD	436 966	35,9	26	Parteilose	2 756	0,2	-
GB/BHE	84 262	6,9	5				
Wahl am 23. 9. 1962							
Wahlberechtigte	1 653 858	X	X	F.D.P.	90 310	7,9	5
Wähler	1 160 115	70,1	X	GDP	48 459	4,2	-
Ungültige Stimmen	14 119	1,2	X	SSW	26 883	2,3	1
Gültige Stimmen	1 145 996	X	69	DFU	13 758	1,2	-
davon: CDU	516 073	45,0	34	DG	1 043	0,1	-
SPD	449 470	39,2	29				
Wahl am 23. 4. 1967							
Wahlberechtigte	1 682 328	X	X	F.D.P.	72 589	5,9	4
Wähler	1 246 003	74,1	X	NPD	72 093	5,8	4
Ungültige Stimmen	12 895	1,0	X	SSW	23 577	1,9	1
Gültige Stimmen	1 233 108	X	73	DFU	11 517	0,9	-
davon: CDU	566 950	46,0	34	FSU	108	0,0	-
SPD	486 274	39,4	30				
Wahl am 25. 4. 1971							
Wahlberechtigte	1 807 818	X	X	F.D.P.	54 099	3,8	-
Wähler	1 431 760	79,2	X	SSW	19 720	1,4	1
Ungültige Stimmen	10 726	0,7	X	NPD	18 822	1,3	-
Gültige Stimmen	1 421 034	X	73	DKP	5 278	0,4	-
davon: CDU	737 120	51,9	40	EP	3 575	0,3	-
SPD	582 420	41,0	32				
Wahl am 13. 4. 1975							
Wahlberechtigte	1 840 596	X	X	SSW	20 703	1,4	1
Wähler	1 514 646	82,3	X	NPD	8 123	0,5	-
Ungültige Stimmen	9 963	0,7	X	DKP	5 926	0,4	-
Gültige Stimmen	1 504 683	X	73	KPD	699	0,0	-
davon: CDU	758 227	50,4	37	DMP	472	0,0	-
SPD	603 360	40,1	30	Einzelbewerber	131	0,0	-
F.D.P.	107 042	7,1	5				

1) Deutsche Konservative Partei.

3 Landtagswahlen

3.2 Wahlberechtigte, Wähler, Stimmabgabe und Sitzverteilung in den Ländern seit 1946

Gegenstand der Nachweisung	Anzahl	%	Sitze	Gegenstand der Nachweisung	Anzahl	%	Sitze
Schleswig-Holstein							
Wahl am 29. 4. 1979							
Wahlberechtigte	1 893 242	X	X	F.D.P.	90 131	5,7	4
Wähler	1 576 789	83,3	X	Grüne Liste	38 009	2,4	-
Ungültige Stimmen	7 936	0,5	X	SSW	22 293	1,4	1
Gültige Stimmen	1 568 833	X	73	DKP	3 123	0,2	-
davon: CDU	757 864	48,3	37	NPD	2 825	0,2	-
SPD	653 982	41,7	31	KBW	808	0,1	-
Wahl am 13. 3. 1983							
Wahlberechtigte	1 965 881	X	X	SSW	21 807	1,3	1
Wähler	1 667 294	84,8	X	DKP	2 199	0,1	-
Ungültige Stimmen	4 822	0,3	X	Grüne Demokraten	1 506	0,1	-
Gültige Stimmen	1 662 472	X	74	FRAUEN	409	0,0	-
davon: CDU	814 557	49,0	39	LLSH	108	0,0	-
SPD	726 632	43,7	34	Einzelbewerber	56	0,0	-
GRÜNE	59 358	3,6	-	FSU	8	0,0	-
F.D.P.	35 832	2,2	-				
Wahl am 13. 9. 1987							
Wahlberechtigte	2 035 228	X	X	GRÜNE	60 316	3,9	-
Wähler	1 557 972	76,6	X	SSW	23 316	1,5	1
Ungültige Stimmen	10 267	0,7	X	UWSH	20 607	1,3	-
Gültige Stimmen	1 547 705	X	74	DKP	2 329	0,2	-
davon: SPD	700 034	45,2	36	ÖDP	558	0,0	-
CDU	659 520	42,6	33	FSU	39	0,0	-
F.D.P.	80 956	5,2	4	Einzelbewerber	30	0,0	-
Wahl am 8. 5. 1988							
Wahlberechtigte	2 041 062	X	X	SSW	26 643	1,7	1
Wähler	1 580 465	77,4	X	NPD	19 154	1,2	-
Ungültige Stimmen	13 628	0,9	X	UWSH	12 791	0,8	-
Gültige Stimmen	1 566 837	X	74	REP	8 673	0,6	-
davon: SPD	857 956	54,8	46	DKP	2 253	0,1	-
CDU	521 264	33,3	27	S-H-P	2 245	0,1	-
F.D.P.	69 620	4,4	-	ÖDP	1 170	0,1	-
GRÜNE	44 898	2,9	-	FSU	170	0,0	-
Wahl am 5. 4. 1992							
Wahlberechtigte	2 091 342	X	X	DVU	93 295	6,3	6
Wähler	1 500 410	71,7	X	F.D.P.	82 963	5,6	5
Ungültige Stimmen	12 501	0,8	X	GRÜNE	74 014	4,97	-
Gültige Stimmen	1 487 909	X	89	SSW	28 245	1,9	1
davon: SPD	687 427	46,2	45	REP	18 225	1,2	-
CDU	503 510	33,8	32	Einzelbewerber	230	0,0	-
Hamburg							
Wahl am 13.10.1946							
Wahlberechtigte	968 454	X	X	F.D.P.	509 632	18,2	7
Wähler	765 008	79,0	X	KPD	291 701	10,4	4
Ungültige Stimmen	29 415	3,8	X	RSF	20 034	0,7	-
Gültige Stimmen	2 807 805 1)		110	Unabhängige	13 881	0,5	-
davon: SPD	1 210 010	43,1	83	DKP 2)	9 625	0,3	-
CDU	749 153	26,7	16	RPD	3 769	0,1	-
Wahl am 16.10.1949							
Wahlberechtigte	1 151 566	X	X	DP	104 728	13,3	9
Wähler	811 778	70,5	X	KPD	58 134	7,4	5
Ungültige Stimmen	22 538	2,8	X	RSF	15 505	2,0	1
Gültige Stimmen	789 240	X	120	FKB	353	0,0	-
davon: SPD	337 697	42,8	65	Unabhängige	174	0,0	-
VBH	272 649	34,5	40				
Wahl am 1.11.1953							
Wahlberechtigte	1 261 352	X	X	KPD	32 433	3,2	-
Wähler	1 020 220	80,9	X	DRP	7 466	0,7	-
Ungültige Stimmen	12 148	1,2	X	RSF	5 915	0,6	-
Gültige Stimmen	1 008 072	X	120	NSD	2 741	0,3	-
davon: Hamburg Block	504 084	50,0	62	Unabhängige	31	0,0	-
SPD	455 402	45,2	58				

1) Jeder Wähler konnte bis zu 4 Stimmen abgeben. - 2) Deutsche Konservative Partei.

3 Landtagswahlen
3.2 Wahlberechtigte, Wähler, Stimmabgabe und Sitzverteilung in den Ländern seit 1946

Gegenstand der Nachweisung	Anzahl	%	Sitze	Gegenstand der Nachweisung	Anzahl	%	Sitze
Hamburg							
Wahl am 10.11.1957							
Wahlberechtigte	1 346 260	X	X	F.D.P.	88 201	8,6	10
Wähler	1 040 584	77,3	X	DP	42 285	4,1	-
Ungültige Stimmen	14 060	1,4	X	DRP	4 109	0,4	-
Gültige Stimmen	1 026 524	X	120	UDM	3 594	0,4	-
davon: SPD	553 390	53,9	69	BdD	3 469	0,3	-
CDU	330 991	32,2	41	DG	485	0,0	-
Wahl am 12.11.1961							
Wahlberechtigte	1 384 546	X	X	CDU	287 619	29,1	36
Wähler	1 000 784	72,3	X	F.D.P.	95 061	9,6	12
Ungültige Stimmen	11 971	1,2	X	DFU	28 511	2,9	-
Gültige Stimmen	988 813	X	120	DRP	9 045	0,9	-
davon: SPD	567 793	57,4	72	DG	784	0,1	-
Wahl am 27.3.1966							
Wahlberechtigte	1 375 491	X	X	CDU	284 501	30,0	38
Wähler	959 816	69,8	X	F.D.P.	64 837	6,8	8
Ungültige Stimmen	12 014	1,3	X	NPD	36 654	3,9	-
Gültige Stimmen	947 802	X	120	FSU	3 056	0,3	-
davon: SPD	558 754	59,0	74				
Wahl am 22.3.1970							
Wahlberechtigte	1 382 265	X	X	F.D.P.	70 875	7,1	9
Wähler	1 014 622	73,4	X	NPD	27 312	2,7	-
Ungültige Stimmen	11 518	1,1	X	DKP	17 228	1,7	-
Gültige Stimmen	1 003 104	X	120	EP	2 743	0,3	-
davon: SPD	554 455	55,3	70	FSU	1 154	0,1	-
CDU	329 337	32,8	41				
Wahl am 3.3.1974							
Wahlberechtigte	1 313 889	X	X	DKP	23 185	2,2	-
Wähler	1 056 358	80,4	X	NPD	7 992	0,8	-
Ungültige Stimmen	11 608	1,1	X	KPD/ ML	3 001	0,3	-
Gültige Stimmen	1 044 750	X	120	DP	877	0,1	-
davon: SPD	469 656	45,0	56	EFP	866	0,1	-
CDU	423 912	40,6	51	FSU	810	0,1	-
F.D.P.	113 930	10,9	13	AUD	521	0,0	-
Wahl am 4.6.1978							
Wahlberechtigte	1 264 661	X	X	GLU	10 061	1,0	-
Wähler	969 000	76,6	X	DKP	9 373	1,0	-
Ungültige Stimmen	10 603	1,1	X	NPD	3 231	0,3	-
Gültige Stimmen	958 397	X	120	KPD/ ML	880	0,1	-
davon: SPD	493 340	51,5	69	KBW	689	0,1	-
CDU	360 409	37,6	51	AUD	592	0,1	-
F.D.P.	45 903	4,8	-	FSU	371	0,0	-
Bunte Liste	33 279	3,5	-	EAP	269	0,0	-
Wahl am 6.6.1982							
Wahlberechtigte	1 241 218	X	X	F.D.P.	46 364	4,9	-
Wähler	966 011	77,8	X	HLA	6 221	0,7	-
Ungültige Stimmen	10 146	1,1	X	DKP	5 588	0,6	-
Gültige Stimmen	955 865	X	120	ÖDP	1 666	0,2	-
davon: CDU	413 361	43,2	56	KPD 1)	716	0,1	-
SPD	408 261	42,7	55	EFP	146	0,0	-
GAL	73 404	7,7	9	Bürgerpartei/Umweltunion	138	0,0	-
Wahl am 19.12.1982							
Wahlberechtigte	1 239 944	X	X	GAL	70 501	6,8	8
Wähler	1 041 258	84,0	X	F.D.P.	26 485	2,6	-
Ungültige Stimmen	8 445	0,8	X	DKP	3 885	0,4	-
Gültige Stimmen	1 032 813	X	120	HLA	2 804	0,3	-
davon: SPD	530 117	51,3	64	FSU	335	0,0	-
CDU	398 518	38,6	48	EAP	168	0,0	-

1) KOMMUNISTISCHE PARTEI DEUTSCHLANDS (Marxisten-Leninisten).

3 Landtagswahlen

3.2 Wahlberechtigte, Wähler, Stimmabgabe und Sitzverteilung in den Ländern seit 1946

Gegenstand der Nachweisung	Anzahl	%	Sitze	Gegenstand der Nachweisung	Anzahl	%	Sitze
Hamburg							
Wahl am 9.11.1986							
Wahlberechtigte	1 248 645	X	X	HLA	6 585	0,7	-
Wähler	970 875	77,8	X	DKP	1 536	0,2	-
Ungültige Stimmen	11 738	1,2	X	A-R-G Kardel	803	0,1	-
Gültige Stimmen	959 137	X	120	FAP	713	0,1	-
davon: CDU	402 081	41,9	54	EFF	532	0,1	-
SPD	400 402	41,7	53	Patrioten	468	0,0	-
GRÜNE/ GAL	99 779	10,4	13	FSU	360	0,0	-
F.D.P.	45 680	4,8	-	BWK	198	0,0	-
Wahl am 17.5.1987							
Wahlberechtigte	1 248 257	X	X	F.D.P	64 389	6,5	8
Wähler	992 375	79,5	X	HLA	3 826	0,4	-
Ungültige Stimmen	7 802	0,8	X	FRIEDEN	3 198	0,3	-
Gültige Stimmen	984 573	X	120	DIE KONSERVATIVEN	1 456	0,1	-
davon: SPD	442 670	45,0	55	ÖDP	733	0,1	-
CDU	398 686	40,5	49	EFF	246	0,0	-
GRÜNE/GAL	69 148	7,0	8	ZENTRUM	221	0,0	-
Wahl am 2.6.1991							
Wahlberechtigte	1 256 147	X	X	AL	3 947	0,5	-
Wähler	830 776	66,1	X	PDS/ Linke Liste	3 707	0,5	-
Ungültige Stimmen	11 003	1,3	X	PBC	1 385	0,2	-
Gültige Stimmen	819 773	X	121	DKP	683	0,1	-
davon: SPD	393 414	48,0	61	GLÜCKLICHE ZUKUNFT	528	0,1	-
CDU	287 467	35,1	44	NL	431	0,1	-
GRÜNE/GAL	59 262	7,2	9	CM	426	0,1	-
F.D.P	44 460	5,4	7	RENTNER Jetzt	425	0,1	-
REP	9 959	1,2	-	WGH	405	0,0	-
DIE GRAUEN	7 219	0,9	-	FSU	198	0,0	-
HLA	5 857	0,7	-				
Wahl am 19.9.1993							
Wahlberechtigte	1 240 259	X	X	Linke Alternative	4 316	0,5	-
Wähler	863 190	69,6	X	Für Kinder	3 968	0,5	-
Ungültige Stimmen	18 288	2,1	X	MUT	2 415	0,3	-
Gültige Stimmen	844 902	X	121	NATURGESETZ	1 709	0,2	-
davon: SPD	341 688	40,4	58	PBC	1 377	0,2	-
CDU	212 186	25,1	36	ÖDP	1 251	0,1	-
GRÜNE/GAL	114 263	13,5	19	Johann Dolny	466	0,1	-
STATT Partei	46 894	5,6	8	DM	439	0,1	-
REP	40 856	4,8	-	NL	384	0,0	-
F.D.P.	35 236	4,2	-	VSP	275	0,0	-
DVU	23 618	2,8	-	SLU, das Spektrum	232	0,0	-
DIE GRAUEN	13 329	1,6	-				
Niedersachsen							
Wahl am 20.4.1947							
Wahlberechtigte	3 956 675	X	X	DP	440 467	17,9	27
Wähler	2 576 366	65,1	X	F.D.P.	215 805	8,8	13
Ungültige Stimmen	116 887	4,5	X	KPD	138 977	5,7	8
Gültige Stimmen	2 459 479	X	149	Zentrum	101 283	4,1	6
davon: SPD	1 066 380	43,4	65	DRP 1)	7 245	0,3	-
CDU	489 322	19,9	30				
Wahl am 6.5.1951							
Wahlberechtigte	4 475 688	X	X	F.D.P.	278 088	8,3	12
Wähler	3 393 371	75,8	X	Zentrum	110 473	3,3	4
Ungültige Stimmen	62 931	1,9	X	DRP	74 017	2,2	3
Gültige Stimmen	3 330 440	X	158	KPD	61 364	1,8	2
davon: SPD	1 123 199	33,7	64	DSP	25 546	0,8	1
DP/CDU	790 766	23,7	35	RP	3 406	0,1	-
GB/BHE	496 569	14,9	21	Unabhängige	219	0,0	-
SRP	366 793	11,0	16				

1) Deutsche Rechts-Partei.

3 Landtagswahlen

3.2 Wahlberechtigte, Wähler, Stimmabgabe und Sitzverteilung in den Ländern seit 1946

Gegenstand der Nachweisung	Anzahl	%	Sitze	Gegenstand der Nachweisung	Anzahl	%	Sitze
Niedersachsen							
Wahl am 24.4.1955							
Wahlberechtigte	4 400 635	X	X	F.D.P.	264 841	7,9	12
Wähler	3 410 330	77,5	X	DRP	126 692	3,8	6
Ungültige Stimmen	52 552	1,5	X	KPD	44 788	1,3	2
Gültige Stimmen	3 357 778	X	159	Zentrum	37 563	1,1	1
davon: SPD	1 181 963	35,2	59	DHP	10 823	0,3	-
CDU	894 018	26,6	43	BdD	8 600	0,3	-
DP	415 183	12,4	19	LP	2 768	0,1	-
BHE	370 407	11,0	17	Unabhängige	132	0,0	-
Wahl am 19.4.1959							
Wahlberechtigte	4 477 897	X	X	F.D.P.	179 522	5,2	8
Wähler	3 493 904	78,0	X	DRP	122 062	3,6	-
Ungültige Stimmen	56 508	1,6	X	BdD	4 947	0,1	-
Gültige Stimmen	3 437 396	X	157	DG	2 775	0,1	-
davon: SPD	1 356 485	39,5	65	Unabhängige	1 314	0,0	-
CDU	1 058 687	30,8	51	Zentrum	955	0,0	-
DP	424 524	12,4	20	DVP 1)	183	0,0	-
GB/BHE	285 942	8,3	13				
Wahl am 19.5.1963							
Wahlberechtigte	4 701 245	X	X	GDP	132 446	3,7	-
Wähler	3 617 369	76,9	X	DP	97 764	2,7	-
Ungültige Stimmen	35 125	1,0	X	DRP	52 785	1,5	-
Gültige Stimmen	3 582 244	X	149	DFU	19 749	0,6	-
davon: SPD	1 608 927	44,9	73	DG	2 190	0,1	-
CDU	1 351 449	37,7	62	FSU	243	0,0	-
F.D.P.	316 552	8,8	14	Unabhängige	139	0,0	-
Wahl am 4.6.1967							
Wahlberechtigte	4 760 327	X	X	NPD	249 197	7,0	10
Wähler	3 608 656	75,8	X	F.D.P.	245 318	6,9	10
Ungültige Stimmen	37 098	1,0	X	DFU	29 273	0,8	-
Gültige Stimmen	3 571 558	X	149	UWG	14 719	0,4	-
davon: SPD	1 538 776	43,1	66	EFP	2 101	0,1	-
CDU	1 491 092	41,7	63	FSU	1 082	0,0	-
Wahl am 14.6.1970							
Wahlberechtigte	5 085 443	X	X	F.D.P.	169 457	4,4	-
Wähler	3 902 003	76,7	X	NPD	124 675	3,2	-
Ungültige Stimmen	26 175	0,7	X	DKP	15 076	0,4	-
Gültige Stimmen	3 875 828	X	149	EP	1 256	0,0	-
davon: SPD	1 792 943	46,3	75	NLP	671	0,0	-
CDU	1 771 698	45,7	74	Unabhängige	52	0,0	-
Wahl am 9.6.1974							
Wahlberechtigte	5 129 254	X	X	SPD	1 852 797	43,1	67
Wähler	4 331 273	84,4	X	F.D.P.	302 165	7,0	11
Ungültige Stimmen	33 580	0,8	X	NPD	27 581	0,6	-
Gültige Stimmen	4 297 693	X	155	DKP	16 753	0,4	-
davon: CDU	2 098 096	48,8	77	Unabhängige	301	0,0	-
Wahl am 4.6.1978							
Wahlberechtigte	5 241 051	X	X	NPD	17 613	0,4	-
Wähler	4 114 730	78,5	X	DKP	12 700	0,3	-
Ungültige Stimmen	26 547	0,6	X	FU 2)	10 855	0,3	-
Gültige Stimmen	4 088 183	X	155	KBW	2 779	0,1	-
davon: CDU	1 989 326	48,7	83	AUD	1 293	0,0	-
SPD	1 723 638	42,2	72	VPD	472	0,0	-
F.D.P.	171 514	4,2	-	EAP	186	0,0	-
GLU	157 733	3,9	-	Einzelbewerber	74	0,0	-
Wahl am 21.3.1982							
Wahlberechtigte	5 412 370	X	X	DKP	11 552	0,3	-
Wähler	4 206 932	77,7	X	Frauenpartei	586	0,0	-
Ungültige Stimmen	28 422	0,7	X	FU 1)	444	0,0	-
Gültige Stimmen	4 178 510	X	171	EAP	427	0,0	-
davon: CDU	2 118 137	50,7	87	DFU	425	0,0	-
SPD	1 526 346	36,5	63	Einzelbewerber	119	0,0	-
GRÜNE	273 338	6,5	11	Bürgerpartei/Umweltunion	97	0,0	-
F.D.P.	246 959	5,9	10	BWK	80	0,0	-

3 Landtagswahlen

3.2 Wahlberechtigte, Wähler, Stimmabgabe und Sitzverteilung in den Ländern seit 1946

Gegenstand der Nachweisung	Anzahl	%	Sitze	Gegenstand der Nachweisung	Anzahl	%	Sitze
Niedersachsen							
Wahl am 15.6.1986							
Wahlberechtigte	5 588 597	X	X	Patrioten	11 284	0,3	-
Wähler	4 320 347	77,3	X	DKP	5 690	0,1	-
Ungültige Stimmen	27 201	0,6	X	DIE WEISSEN	3 858	0,1	-
Gültige Stimmen	4 293 146	X	155	BÜRGERPARTEI	198	0,0	-
davon: CDU	1 903 559	44,3	69	Einzelbewerber	164	0,0	-
SPD	1 807 157	42,1	66	DEUTSCHE SOLIDARITÄT	38	0,0	-
GRÜNE	303 308	7,1	11	JV	17	0,0	-
F.D.P	257 873	6,0	9				
Wahl am 13.5.1990							
Wahlberechtigte	5 712 613	X	X	ÖKO-UNION	3 682	0,1	-
Wähler	4 263 215	74,6	X	ÖDP	3 603	0,1	-
Ungültige Stimmen	46 919	1,1	X	Die Unabhängigen	2 739	0,1	-
Gültige Stimmen	4 216 296	X	155	DRD	2 705	0,1	-
davon: SPD	1 865 267	44,2	71	CM	1 367	0,0	-
CDU	1 771 974	42,0	67	DDD	1 126	0,0	-
F.D.P.	252 615	6,0	9	Patrioten	650	0,0	-
GRÜNE	229 846	5,5	8	Neues Bewußtsein	632	0,0	-
REP	62 054	1,5	-	DP	560	0,0	-
NPD	8 255	0,2	-	DS	525	0,0	-
Familie	4 529	0,1	-	FVP	309	0,0	-
PBC	3 858	0,1	-				
Wahl am 13.3.1994							
Wahlberechtigte	5 851 720	X	X	NEUE STATT PARTEI	19 361	0,5	-
Wähler	4 316 428	73,8	X	NPD	9 430	0,2	-
Ungültige Stimmen	67 407	1,6	X	UWN	8 819	0,2	-
Gültige Stimmen	4 249 021	X	161	LLN	8 176	0,2	-
davon: SPD	1 880 623	44,3	81	PBC	8 152	0,2	-
CDU	1 547 610	36,4	67	ÖKO-UNION	7 902	0,2	-
GRÜNE	314 344	7,4	13	NATURGESETZ	7 325	0,2	-
F.D.P.	188 691	4,4	-	"Die Unabhängigen"	4 906	0,1	-
REP	159 026	3,7	-	ÖDP	4 347	0,1	-
STATT Partei	55 605	1,3	-	MITTE	4 123	0,1	-
GRAUE	20 581	0,5	-				
Bremen							
Wahl am 13.10.1946							
Wahlberechtigte	243 410	X	X	CDU	125 307	18,9	12
Wähler	1)	1)	X	BDV	121 279	18,3	12
Ungültige Stimmen	1)	1)	X	KPD	76 411	11,5	3
Gültige Stimmen	664 330	1)	80	Unabhängige	24 876	3,7	2
davon: SPD	316 457	47,6	51				
Wahl am 12.10.1947							
Wahlberechtigte	338 011	X	X	BDV	42 539	19,4	17
Wähler	229 245	67,8	X	KPD	19 290	8,8	10
Ungültige Stimmen	10 387	4,5	X	DP	8 442	3,9	3
Gültige Stimmen	218 858	X	100	Unabhängige	6 824	3,1	-
davon: SPD	91 235	41,7	46	FSU	2 410	1,1	-
CDU	48 118	22,0	24				
Wahl am 7.10.1951							
Wahlberechtigte	407 712	X	X	CDU	30 172	9,0	9
Wähler	339 810	83,3	X	SRP	25 813	7,7	8
Ungültige Stimmen	6 310	1,9	X	KPD	21 244	6,4	6
Gültige Stimmen	333 500	X	100	GB/BHE	18 744	5,6	2
davon: SPD	130 471	39,1	43	Wählergemeinschaft	14 355	4,3	4
DP	49 007	14,7	16	FSU	4 262	1,3	-
F.D.P	39 432	11,8	12				

1) Keine Angaben möglich, da jeder Wähler je nach Größe der Wahlbezirke 3-5 Stimmen hatte und nur die Anzahl der gültigen Stimmzetteln, nicht aber der Stimmen festgestellt werden konnte.

3 Landtagswahlen

3.2 Wahlberechtigte, Wähler, Stimmabgabe und Sitzverteilung in den Ländern seit 1946

Gegenstand der Nachweisung	Anzahl	%	Sitze	Gegenstand der Nachweisung	Anzahl	%	Sitze
Bremen							
Wahl am 9.10.1955							
Wahlberechtigte	440 100	X	X	DP	60 557	16,6	18
Wähler	369 521	84,0	X	F.D.P.	31 486	8,6	8
Ungültige Stimmen	4 815	1,3	X	KPD	18 229	5,0	4
Gültige Stimmen	364 706	X	100	GB/ BHE	10 570	2,9	-
davon: SPD	174 127	47,7	52	BdD	3 988	1,1	-
CDU	65 749	18,0	18				
Wahl am 11.10.1959							
Wahlberechtigte	490 842	X	X	DP	55 647	14,5	16
Wähler	388 949	79,2	X	F.D.P.	27 450	7,1	7
Ungültige Stimmen	4 778	1,2	X	DRP	14 689	3,8	-
Gültige Stimmen	384 171	X	100	WV	10 153	2,6	-
davon: SPD	210 808	54,9	61	GB/BHE	7 238	1,9	-
CDU	56 849	14,8	16	BdD	1 337	0,3	-
Wahl am 29.9.1963							
Wahlberechtigte	524 703	X	X	CDU	114 222	28,9	31
Wähler	399 265	76,1	X	F.D.P.	33 036	8,4	8
Ungültige Stimmen	3 900	1,0	X	DP	20 448	5,2	4
Gültige Stimmen	395 365	X	100	DFU	10 607	2,7	-
davon: SPD	216 347	54,7	57	GDP	705	0,2	-
Wahl am 1.10.1967							
Wahlberechtigte	533 674	X	X	CDU	119 647	29,5	32
Wähler	411 120	77,0	X	F.D.P.	42 731	10,5	10
Ungültige Stimmen	5 219	1,3	X	NPD	35 894	8,8	8
Gültige Stimmen	405 901	X	100	DFU	17 240	4,2	-
davon: SPD	186 795	46,0	50	DP	3 594	0,9	-
Wahl am 10.10.1971							
Wahlberechtigte	556 719	X	X	CDU	139 423	31,6	34
Wähler	445 497	80,0	X	F.D.P.	31 509	7,1	7
Ungültige Stimmen	3 706	0,8	X	DKP	13 828	3,1	-
Gültige Stimmen	441 791	X	100	NPD	12 561	2,8	-
davon: SPD	244 470	55,3	59				
Wahl am 28.9.1975							
Wahlberechtigte	527 191	X	X	NPD	4 781	1,1	-
Wähler	433 285	82,2	X	KBW	2 425	0,6	-
Ungültige Stimmen	2 894	0,7	X	PFB	1 516	0,4	-
Gültige Stimmen	430 391	X	100	KPD	1 413	0,3	-
davon: SPD	209 802	48,7	52	Spartacusbund 1)	117	0,0	-
CDU	145 306	33,8	35	Wählerinitiative Euro-			
F.D.P.	55 739	13,0	13	päische Arbeiterpartei 1)	59	0,0	-
DKP	9 233	2,1	-				
Wahl am 7.10.1979							
Wahlberechtigte	521 416	X	X	GRÜNE 2)	20 909	5,1	4
Wähler	409 144	78,5	X	AL	5 516	1,4	-
Ungültige Stimmen	2 233	0,5	X	DKP	3 340	0,8	-
Gültige Stimmen	406 911	X	100	NPD	1 602	0,4	-
davon: SPD	201 129	49,4	52	KBW	533	0,1	-
CDU	129 985	31,9	33	EAP	167	0,0	-
F.D.P.	43 730	10,7	11				
Wahl am 25.9.1983							
Wahlberechtigte	519 918	X	X	F.D.P.	18 828	4,6	-
Wähler	414 157	79,7	X	GRÜNE 2)	9 676	2,4	-
Ungültige Stimmen	3 917	0,9	X	BAL	5 610	1,4	-
Gültige Stimmen	410 240	X	100	ASD	4 060	1,0	-
davon: SPD	210 632	51,3	58	LD	1 759	0,4	-
CDU	136 635	33,3	37	FRAUEN	569	0,1	-
GRÜNE	22 280	5,4	5	EAP	191	0,0	-

1) Nur im Wahlbereich der Stadt Bremen. - 2) Bremer Grüne Liste.

3 Landtagswahlen

3.2 Wahlberechtigte, Wähler, Stimmabgabe und Sitzverteilung in den Ländern seit 1946

Gegenstand der Nachweisung	Anzahl	%	Sitze	Gegenstand der Nachweisung	Anzahl	%	Sitze
Bremen							
Wahl am 13.9.1987							
Wahlberechtigte	519 068	X	X	F.D.P.	39 078	10,0	10
Wähler	392 547	75,6	X	Liste D	13 299	3,4	1
Ungültige Stimmen	2 747	0,7	X	REP	4 623	1,2	-
Gültige Stimmen	389 800	X	100	DKP	2 159	0,6	-
davon: SPD	196 903	50,5	54	ASD	2 109	0,5	-
CDU	91 334	23,4	25	FAP	256	0,1	-
GRÜNE	39 839	10,2	10	MLPD	200	0,1	-
Wahl am 29.9.1991							
Wahlberechtigte	519 336	X	X	F.D.P.	35 087	9,5	10
Wähler	374 865	72,2	X	DVU	22 878	6,2	6
Ungültige Stimmen	4 717	1,3	X	DIE GRAUEN	6 157	1,7	-
Gültige Stimmen	370 148	X	100	REP	5 694	1,5	-
davon: SPD	143 576	38,8	41	PBC	959	0,3	-
CDU	113 512	30,7	32	NF	106	0,0	-
GRÜNE	42 096	11,4	11	EFP	83	0,0	-
Nordrhein-Westfalen							
Wahl am 20.4.1947							
Wahlberechtigte	7 860 608	X	X	KPD	702 410	14,0	28
Wähler	5 290 598	67,3	X	Zentrum	491 138	9,8	20
Ungültige Stimmen	261 706	4,9	X	F.D.P.	298 995	5,9	12
Gültige Stimmen	5 028 892	X	216	DRP 1)	24 879	0,5	-
davon: CDU	1 889 581	37,6	92	RhVP	13 547	0,3	-
SPD	1 607 487	32,0	64	Unabhängige	855	0,0	-
Wahl am 18.6.1950							
Wahlberechtigte	8 892 305	X	X	KPD	338 862	5,5	12
Wähler	6 433 003	72,3	X	RSF	122 878	2,0	-
Ungültige Stimmen	231 886	3,6	X	DRP	107 104	1,7	-
Gültige Stimmen	6 201 117	X	215	DP	106 351	1,7	-
davon: CDU	2 286 644	36,9	93	SRP	11 359	0,2	-
SPD	2 005 312	32,3	68	Parteilose	7 077	0,1	-
F.D.P.	748 926	12,1	26	CSAB	107	0,0	-
Zentrum	466 497	7,5	16				
Wahl am 27.6.1954							
Wahlberechtigte	9 730 078	X	X	GB/BHE	320 676	4,6	-
Wähler	7 068 392	72,6	X	Zentrum	278 863	4,0	9
Ungültige Stimmen	145 323	2,1	X	KPD	264 083	3,8	-
Gültige Stimmen	6 923 069	X	200	BdD	19 515	0,3	-
davon: CDU	2 855 988	41,3	90	DP	1 898	0,0	-
SPD	2 387 718	34,5	76	Parteilose	592	0,0	-
F.D.P.	793 736	11,5	25				
Wahl am 6.7.1958							
Wahlberechtigte	10 507 956	X	X	DP	125 696	1,6	-
Wähler	8 046 198	76,6	X	Zentrum	83 720	1,1	-
Ungültige Stimmen	98 020	1,2	X	DRP	43 299	0,5	-
Gültige Stimmen	7 948 178	X	200	Parteilose	1 112	0,0	-
davon: CDU	4 011 419	50,5	104	DSU	540	0,0	-
SPD	3 115 738	39,2	81	DG	220	0,0	-
F.D.P.	566 258	7,1	15	BdD	176	0,0	-
Wahl am 8.7.1962							
Wahlberechtigte	11 156 285	X	X	DFU	164 333	2,0	-
Wähler	8 188 988	73,4	X	Zentrum	75 291	0,9	-
Ungültige Stimmen	106 421	1,3	X	GdP	34 526	0,4	-
Gültige Stimmen	8 082 567	X	200	DG	4 917	0,1	-
davon: CDU	3 752 116	46,4	96	UAP	426	0,0	-
SPD	3 497 179	43,3	90	Parteilose	353	0,0	-
F.D.P.	553 426	6,8	14				
Wahl am 10.7.1966							
Wahlberechtigte	11 292 041	X	X	CDU	3 653 184	42,8	86
Wähler	8 641 646	76,5	X	F.D.P.	633 765	7,4	15
Ungültige Stimmen	99 153	1,1	X	Z	16 181	0,2	-
Gültige Stimmen	8 542 493	X	200	FSU	9 584	0,1	-
davon: SPD	4 226 604	49,5	99	UAP	3 175	0,0	-

1) Deutsche Rechts-Partei.

3 Landtagswahlen

2 Wahlberechtigte, Wähler, Stimmabgabe und Sitzverteilung in den Ländern seit 1946

	Anzahl	%	Sitze	Gegenstand der Nachweisung	Anzahl	%	Sitze
Nordrhein-Westfalen							
Wahl am 14.6.1970							
Wahlberechtigte	11 890 609	X	X	F.D.P.	478 420	5,5	11
Wähler	8 739 940	73,5	X	NPD	94 043	1,1	-
Ungültige Stimmen	62 113	0,7	X	DKP	76 964	0,9	-
Gültige Stimmen	8 677 827	X	200	Zentrum	9 902	0,1	-
davon: CDU	4 020 186	46,3	95	UAP	1 504	0,0	-
SPD	3 996 808	46,1	94				
Wahl am 4.5.1975							
Wahlberechtigte	12 035 289	X	X	NPD	36 281	0,4	-
Wähler	10 358 108	86,1	X	Zentrum	10 487	0,1	-
Ungültige Stimmen	95 903	0,9	X	KPD	7 711	0,1	-
Gültige Stimmen	10 262 205	X	200	KPD/ML	1 731	0,0	-
davon: CDU	4 828 554	47,1	95	Einzelbewerber	1 035	0,0	-
SPD	4 630 995	45,1	91	UAP	648	0,0	-
F.D.P.	689 623	6,7	14	EAP	311	0,0	-
DKP	54 777	0,5	-	FBU	52	0,0	-
Wahl am 11.5.1980							
Wahlberechtigte	12 342 282	X	X	Bürgerpartei	5 410	0,1	-
Wähler	9 874 427	80,0	X	KBW	2 282	0,0	-
Ungültige Stimmen	55 909	0,6	X	Zentrum	1 562	0,0	-
Gültige Stimmen	9 818 518	X	201	EAP	649	0,0	-
davon: SPD	4 756 103	48,4	106	UNU	200	0,0	-
CDU	4 240 885	43,2	95	UAP	180	0,0	-
F.D.P.	489 225	4,98	-	EFP	92	0,0	-
GRÜNE	291 379	3,0	-	Einzelbewerber	72	0,0	-
DKP	30 441	0,3	-	GPD 1)	38	0,0	-
Wahl am 12.5.1985							
Wahlberechtigte	12 705 763	X	X	MLPD	3 338	0,0	-
Wähler	9 560 681	75,2	X	FAP	929	0,0	-
Ungültige Stimmen	81 241	0,8	X	Mündige Bürger	925	0,0	-
Gültige Stimmen	9 479 440	X	227	Einzelbewerber	554	0,0	-
davon: SPD	4 942 346	52,1	125	KPD 2)	434	0,0	-
CDU	3 463 656	36,5	88	ASD	400	0,0	-
F.D.P.	565 413	6,0	14	Familie	375	0,0	-
GRÜNE	431 371	4,6	-	EFP	284	0,0	-
FRIEDEN	61 818	0,7	-	HP	280	0,0	-
EAP	3 701	0,0	-	LD	199	0,0	-
Zentrum	3 366	0,0	-	BSA	51	0,0	-
Wahl am 13.5.1990							
Wahlberechtigte	13 036 004	X	X	Einzelbewerber	4 485	0,0	-
Wähler	9 353 712	71,8	X	NPD	3 370	0,0	-
Ungültige Stimmen	61 738	0,7	X	DKP	2 376	0,0	-
Gültige Stimmen	9 291 974	X	239	Patrioten	1 742	0,0	-
davon: SPD	4 644 431	50,0	123	CM	1 161	0,0	-
CDU	3 409 953	36,7	90	ZENTRUM	717	0,0	-
F.D.P.	535 656	5,8	14	Familie	210	0,0	-
GRÜNE	469 098	5,0	12	SRP	202	0,0	-
REP	171 867	1,8	-	FAP	56	0,0	-
ÖDP	46 650	0,5	-				
Hessen							
Wahl am 1.12.1946							
Wahlberechtigte	2 380 109	X	X	CDU	498 158	31,0	28
Wähler	1 741 416	73,2	X	LDP	252 207	15,7	14
Ungültige Stimmen	132 028	7,6	X	KPD	171 592	10,7	10
Gültige Stimmen	1 609 388	X	90				
davon: SPD	687 431	42,7	38				
Wahl am 19.11.1950							
Wahlberechtigte	2 985 021	X	X	CDU	348 148	18,8	12
Wähler	1 936 762	64,9	X	KPD	87 878	4,7	-
Ungültige Stimmen	85 675	4,4	X	NDP/DRP	1 989	0,1	-
Gültige Stimmen	1 851 087	X	80	HB und LVP	1 219	0,1	-
davon: SPD	821 268	44,4	47	Unabhängige	1 081	0,1	-
F.D.P.	588 739	31,8	21	BVE	765	0,0	-

1) Grüne Partei Deutschlands. - 2) KOMMUNISTISCHE PARTEI DEUTSCHLANDS (Marxisten-Leninisten).

3 Landtagswahlen

3.2 Wahlberechtigte, Wähler, Stimmabgabe und Sitzverteilung in den Ländern seit 1946

Gegenstand der Nachweisung	Anzahl	%	Sitze	Gegenstand der Nachweisung	Anzahl	%	Sitze
Hessen							
Wahl am 28.11.1954							
Wahlberechtigte	3 105 125	X	X	GB/BHE	192 390	7,7	7
Wähler	2 559 409	82,4	X	KPD	84 013	3,4	-
Ungültige Stimmen	58 136	2,3	X	DP	29 309	1,2	-
Gültige Stimmen	2 501 273	X	96	BdD	12 047	0,5	-
davon: SPD	1 065 733	42,6	44	Freie Opposition	416	0,0	-
CDU	603 691	24,1	24	Unabhängige	253	0,0	-
F.D.P.	513 421	20,5	21				
Wahl am 23.11.1958							
Wahlberechtigte	3 257 513	X	X	GB/BHE	193 996	7,4	7
Wähler	2 680 548	82,3	X	DP	93 280	3,5	-
Ungültige Stimmen	46 691	1,7	X	DRP	16 178	0,6	-
Gültige Stimmen	2 633 857	X	96	DG	1 093	0,0	-
davon: SPD	1 235 361	46,9	48	DVP 1)	466	0,0	-
CDU	843 041	32,0	32	Unabhängige	152	0,0	-
F.D.P.	250 310	9,5	9				
Wahl am 11.11.1962							
Wahlberechtigte	3 451 314	X	X	F.D.P.	301 783	11,4	11
Wähler	2 681 995	77,7	X	GDP/BHE	167 090	6,3	6
Ungültige Stimmen	45 192	1,7	X	DFU	64 956	2,5	-
Gültige Stimmen	2 636 803	X	96	DG	1 433	0,1	-
davon: SPD	1 340 625	50,8	51	FSP	481	0,0	-
CDU	760 435	28,8	28				
Wahl am 6.11.1966							
Wahlberechtigte	3 543 079	X	X	CDU	745 409	26,4	26
Wähler	2 868 446	81,0	X	F.D.P.	293 994	10,4	10
Ungültige Stimmen	40 813	1,4	X	NPD	224 674	7,9	8
Gültige Stimmen	2 827 633	X	96	GPD/BHE	121 326	4,3	-
davon: SPD	1 442 230	51,0	52				
Wahl am 8.11.1970							
Wahlberechtigte	3 828 701	X	X	CDU	1 248 453	39,7	46
Wähler	3 171 227	82,8	X	F.D.P.	316 270	10,1	11
Ungültige Stimmen	29 411	0,9	X	NPD	94 531	3,0	-
Gültige Stimmen	3 141 816	X	110	DKP	36 712	1,2	-
davon: SPD	1 442 201	45,9	53	EP	3 649	0,1	-
Wahl am 27.10.1974							
Wahlberechtigte	3 850 223	X	X	NPD	32 713	1,0	-
Wähler	3 264 209	84,8	X	DKP	28 699	0,9	-
Ungültige Stimmen	33 789	1,0	X	KPD	4 168	0,1	-
Gültige Stimmen	3 230 420	X	110	KBW	2 732	0,1	-
davon: CDU	1 528 793	47,3	53	BDK	352	0,0	-
SPD	1 394 123	43,2	49	Unabhängige	91	0,0	-
F.D.P.	238 726	7,4	8	ELC	23	0,0	-
Wahl am 8.10.1978							
Wahlberechtigte	3 933 990	X	X	DKP	14 531	0,4	-
Wähler	3 450 090	87,7	X	NPD	12 507	0,4	-
Ungültige Stimmen	27 123	0,8	X	FWG	7 452	0,2	-
Gültige Stimmen	3 422 967	X	110	KBW	2 638	0,1	-
davon: CDU	1 575 445	46,0	53	EAP	511	0,0	-
SPD	1 515 953	44,3	50	GLU	274	0,0	-
F.D.P.	225 044	6,6	7	G	39	0,0	-
GLH	37 758	1,1	-	Unabhängige	16	0,0	-
GAZ	30 787	0,9	-	AVP	12	0,0	-
Wahl am 26.9.1982							
Wahlberechtigte	4 050 661	X	X	GRÜNE	278 450	8,0	9
Wähler	3 498 407	86,4	X	F.D.P.	106 901	3,1	-
Ungültige Stimmen	32 914	0,9	X	DKP	12 625	0,4	-
Gültige Stimmen	3 465 493	X	110	EAP	2 377	0,1	-
davon: CDU	1 580 989	45,6	52	Einzelbewerber	221	0,0	-
SPD	1 483 930	42,8	49				

1) Deutsche Volkspartei.

3 Landtagswahlen

3.2 Wahlberechtigte, Wähler, Stimabgabe und Sitzverteilung in den Ländern seit 1946

Gegenstand der Nachweisung	Anzahl	%	Sitze	Gegenstand der Nachweisung	Anzahl	%	Sitze
Hessen							
Wahl am 25.9.1983							
Wahlberechtigte	4 075 611	X	X	GRÜNE	200 415	5,9	7
Wähler	3 404 656	83,5	X	LD	13 553	0,4	-
Ungültige Stimmen	30 803	0,9	X	DKP	8 697	0,3	-
Gültige Stimmen	3 373 853	X	110	DS	3 221	0,1	-
davon: SPD	1 559 725	46,2	51	EAP	1 224	0,0	-
CDU	1 329 292	39,4	44	AAR	890	0,0	-
F.D.P.	256 801	7,6	8	BSA	35	0,0	-
Wahl am 5.4.1987							
Wahlberechtigte	4 167 871	X	X	DKP	9 168	0,3	-
Wähler	3 346 992	80,3	X	ÖDP	4 627	0,1	-
Ungültige Stimmen	33 808	1,0	X	FRAUEN	1 004	0,0	-
Gültige Stimmen	3 313 184	X	110	Ungültig	244	0,0	-
davon: CDU	1 395 411	42,1	47	BUNTE	190	0,0	-
SPD	1 331 760	40,2	44	Mündige Bürger	129	0,0	-
GRÜNE	311 395	9,4	10	ÖKO	123	0,0	-
F.D.P.	259 133	7,8	9				
Wahl am 20.1.1991							
Wahlberechtigte	4 278 151	X	X	GRÜNE	262 161	8,8	10
Wähler	3 028 940	70,8	X	F.D.P.	220 115	7,4	8
Ungültige Stimmen	54 068	1,8	X	REP	49 320	1,7	-
Gültige Stimmen	2 974 872	X	110	DIE GRAUEN	16 521	0,6	-
davon: SPD	1 214 909	40,8	46	ÖDP	8 772	0,3	-
CDU	1 195 965	40,2	46	PBC	7 109	0,2	-
Rheinland-Pfalz							
Wahl am 18.5.1947							
Wahlberechtigte	1 666 547	X	X	SPD	398 594	34,3	34
Wähler	1 298 567	77,9	X	F.D.P.	113 844	9,8	11
Ungültige Stimmen	137 515	10,6	X	KPD	100 739	8,7	8
Gültige Stimmen	1 161 052	X	101				
davon: CDU	547 875	47,2	48				
Wahl am 29.4.1951							
Wahlberechtigte	2 021 104	X	X	KPD	62 483	4,3	-
Wähler	1 512 643	74,8	X	Zentrum	29 816	2,1	-
Ungültige Stimmen	75 393	5,0	X	BHE	27 573	1,9	-
Gültige Stimmen	1 437 250	X	100	NGK	10 012	0,7	-
davon: CDU	563 274	39,2	43	DRP	7 185	0,5	-
SPD	488 374	34,0	38	DNS	4 864	0,3	-
F.D.P.	240 071	16,7	19	DAP	3 598	0,3	-
Wahl am 15.5.1955							
Wahlberechtigte	2 151 228	X	X	KPD	50 896	3,2	-
Wähler	1 634 750	76,0	X	FWG	45 220	2,9	-
Ungültige Stimmen	50 921	3,1	X	BHE	28 271	1,8	-
Gültige Stimmen	1 583 829	X	100	BdD	10 527	0,7	-
davon: CDU	741 384	46,8	51	PdgD	3 092	0,2	-
SPD	501 751	31,7	36	DLV	841	0,1	-
F.D.P.	201 847	12,7	13				
Wahl am 19.4.1959							
Wahlberechtigte	2 266 778	X	X	F.D.P.	165 937	9,7	10
Wähler	1 749 227	77,2	X	DRP	87 349	5,1	1
Ungültige Stimmen	36 873	2,1	X	BHE	23 253	1,4	-
Gültige Stimmen	1 712 354	X	100	BdD	6 613	0,4	-
davon: CDU	829 236	48,4	52	DG	2 453	0,1	-
SPD	596 984	34,9	37	DLV	529	0,0	-
Wahl am 31.3.1963							
Wahlberechtigte	2 363 313	X	X	SPD	713 469	40,7	43
Wähler	1 784 261	75,5	X	F.D.P.	177 377	10,1	11
Ungültige Stimmen	31 775	1,8	X	DRP	56 155	3,2	-
Gültige Stimmen	1 752 486	X	100	DFU	23 585	1,3	-
davon: CDU	777 838	44,4	46	DG	4 062	0,2	-
Wahl am 23.4.1967							
Wahlberechtigte	2 387 307	X	X	SPD	679 177	36,8	39
Wähler	1 872 966	78,5	X	F.D.P.	153 089	8,3	8
Ungültige Stimmen	29 007	1,5	X	NPD	127 680	6,9	4
Gültige Stimmen	1 843 959	X	100	DFU	22 871	1,2	-
davon: CDU	861 142	46,7	49				

3 Landtagswahlen

3.2 Wahlberechtigte, Wähler, Stimmabgabe und Sitzverteilung in den Ländern seit 1946

Gegenstand der Nachweisung	Anzahl	%	Sitze	Gegenstand der Nachweisung	Anzahl	%	Sitze
Rheinland-Pfalz							
Wahl am 21.3.1971							
Wahlberechtigte	2 584 585	X	X	SPD	821 350	40,5	42
Wähler	2 052 908	79,4	X	F.D.P.	120 444	5,9	6
Ungültige Stimmen	26 536	1,3	X	NPD	53 882	2,7	-
Gültige Stimmen	2 026 372	X	100	DKP	17 849	0,9	-
davon: CDU	1 012 847	50,0	52				
Wahl am 9.3.1975							
Wahlberechtigte	2 648 336	X	X	F.D.P.	118 762	5,6	5
Wähler	2 141 144	80,8	X	NPD	22 942	1,1	-
Ungültige Stimmen	20 663	1,0	X	DKP	11 101	0,5	-
Gültige Stimmen	2 120 481	X	100	FW	5 280	0,2	-
davon: CDU	1 143 360	53,9	55	Wählerversammlung			
SPD	817 018	38,5	40	Kämpft mit der KPD	2 018	0,1	-
Wahl am 18.3.1979							
Wahlberechtigte	2 717 051	X	X	F.D.P.	139 248	6,4	6
Wähler	2 211 862	81,4	X	NPD	14 915	0,7	-
Ungültige Stimmen	27 322	1,2	X	DKP	9 024	0,4	-
Gültige Stimmen	2 184 540	X	100	KBW	2 278	0,1	-
davon: CDU	1 094 480	50,1	51	EAP	630	0,0	-
SPD	923 965	42,3	43				
Wahl am 6.3.1983							
Wahlberechtigte	2 811 713	X	X	GRÜNE	113 809	4,5	-
Wähler	2 541 834	90,4	X	F.D.P.	88 289	3,5	-
Ungültige Stimmen	26 441	1,0	X	DKP	4 940	0,2	-
Gültige Stimmen	2 515 393	X	100	NPD	3 656	0,1	-
davon: CDU	1 306 090	51,9	57	ASG	2 814	0,1	-
SPD	995 795	39,6	43				
Wahl am 17.5.1987							
Wahlberechtigte	2 866 516	X	X	GRÜNE	128 653	5,9	5
Wähler	2 205 967	77,0	X	FWG	31 869	1,5	-
Ungültige Stimmen	28 653	1,3	X	NPD	18 227	0,8	-
Gültige Stimmen	2 177 314	X	100	ÖDP	9 580	0,4	-
davon: CDU	981 412	45,1	48	DKP	2 734	0,1	-
SPD	844 241	38,8	40	Patrioten	1 634	0,1	-
F.D.P.	158 964	7,3	7				
Wahl am 21.4.1991							
Wahlberechtigte	2 928 865	X	X	F.D.P.	146 400	6,9	7
Wähler	2 163 556	73,9	X	GRÜNE	137 139	6,5	7
Ungültige Stimmen	38 149	1,8	X	REP	43 480	2,0	-
Gültige Stimmen	2 125 407	X	101	ÖDP	19 355	0,9	-
davon: SPD	951 695	44,8	47	DA	4 889	0,2	-
CDU	822 449	38,7	40				
Baden-Württemberg							
Wahl im ehemaligen Land Württemberg-Baden am 24.11.1946							
Wahlberechtigte	1 875 074	X	X	SPD	404 716	31,9	32
Wähler	1 344 602	71,7	X	DVP	247 710	19,5	19
Ungültige Stimmen	74 838	5,6	X	KPD	130 253	10,3	10
Gültige Stimmen	1 269 764	X	100				
davon: CDU	487 085	38,4	39				
Wahl am 19.11.1950							
Wahlberechtigte	2 563 402	X	X	CDU	379 487	26,3	28
Wähler	1 476 865	57,6	X	FDP/ DVP	303 510	21,0	22
Ungültige Stimmen	34 807	2,4	X	DG-BHE	212 431	14,7	16
Gültige Stimmen	1 442 058	X	100	KPD	70 368	4,9	-
davon: SPD	476 262	33,0	34				
Wahl im ehemaligen Land Württemberg-Hohenzollern am 18.5.1947							
Wahlberechtigte	615 812	X	X	SPD	78 707	20,8	12
Wähler	408 956	66,4	X	DVP	67 018	17,7	11
Ungültige Stimmen	30 623	7,5	X	KPD	27 571	7,3	5
Gültige Stimmen	378 333	X	60				
davon: CDU	205 037	54,2	32				

3 Landtagswahlen

3.2 Wahlberechtigte, Wähler, Stimmabgabe und Sitzverteilung in den Ländern seit 1946

Gegenstand der Nachweisung	Anzahl	%	Sitze	Gegenstand der Nachweisung	Anzahl	%	Sitze
Baden-Württemberg							
Wahl im ehemaligen Land Baden am 18.5.1947							
Wahlberechtigte	694 953	X	X	SP	95 829	22,4	13
Wähler	471 389	67,8	X	Dem.P	60 980	14,3	9
Ungültige Stimmen	43 565	9,2	X	KP	31 703	7,4	4
Gültige Stimmen	427 824	X	60				
davon: BCSV	239 312	55,9	34				
Wahl am 9.3.1952							
Wahlberechtigte	4 382 117	X	X	BHE 1)	170 751	6,3	6
Wähler	2 789 872	63,7	X	KPD	119 604	4,4	4
Ungültige Stimmen	59 052	2,1	X	DG-BHE	84 026	3,1	-
Gültige Stimmen	2 730 820	X	121	SRP	65 787	2,4	-
davon: CDU	982 727	36,0	50	Zentrum	23 356	0,9	-
SPD	765 032	28,0	38	UWG	22 393	0,8	-
FDP/DVP	491 711	18,0	23	DG	5 433	0,2	-
Wahl am 4.3.1956							
Wahlberechtigte	4 738 390	X	X	GB/ BHE	204 335	6,3	7
Wähler	3 328 860	70,3	X	KPD	104 652	3,2	-
Ungültige Stimmen	62 691	1,9	X	GVP	50 618	1,5	-
Gültige Stimmen	3 266 169	X	120	BdD	18 077	0,6	-
davon: CDU	1 392 635	42,6	56	DG	11 747	0,4	-
SPD	942 732	28,9	36	Einzelbewerber	152	0,0	-
FDP/DVP	541 221	16,6	21				
Wahl am 15.5.1960 2)							
Wahlberechtigte	5 136 768	X	X	FDP/DVP	466 908	15,8	18
Wähler	3 028 248	59,0	X	GB/BHE	194 402	6,6	7
Ungültige Stimmen	79 688	2,6	X	DP	47 410	1,6	-
Gültige Stimmen	2 948 580	X	121	BdD	15 333	0,5	-
davon: CDU	1 163 352	39,5	52	VFS	14 918	0,5	-
SPD	1 040 911	35,3	44	DG	5 326	0,2	-
Wahl am 28.4.1964							
Wahlberechtigte	5 471 002	X	X	FDP/DVP	472 492	13,1	14
Wähler	3 705 791	67,7	X	GDP	65 759	1,8	-
Ungültige Stimmen	85 890	2,3	X	DFU	49 191	1,4	-
Gültige Stimmen	3 619 901	X	120	DG	10 322	0,3	-
davon: CDU	1 671 674	46,2	59	Einzelbewerber	149	0,0	-
SPD	1 350 314	37,3	47				
Wahl am 28.4.1968							
Wahlberechtigte	5 612 242	X	X	FDP/DVP	560 145	14,4	18
Wähler	3 970 542	70,7	X	NPD	381 569	9,8	12
Ungültige Stimmen	85 895	2,2	X	DL	88 187	2,3	-
Gültige Stimmen	3 884 647	X	127	AUD	11 030	0,3	-
davon: CDU	1 718 261	44,2	60	FSU	441	0,0	-
SPD	1 124 696	29,0	37	Einzelbewerber	318	0,0	-
Wahl am 23.4.1972							
Wahlberechtigte	5 998 727	X	X	FDP/DVP	424 685	8,9	10
Wähler	4 798 775	80,0	X	DKP	21 973	0,5	-
Ungültige Stimmen	48 138	1,0	X	Einzelbewerber	4 996	0,1	-
Gültige Stimmen	4 750 637	X	120	DFU	587	0,0	-
davon: CDU	2 513 808	52,9	65	G	172	0,0	-
SPD	1 784 416	37,6	45				
Wahl am 4.4.1976							
Wahlberechtigte	6 092 494	X	X	DKP	18 762	0,4	-
Wähler	4 596 810	75,5	X	KBW	5 751	0,1	-
Ungültige Stimmen	60 295	1,3	X	Einzelbewerber	1 266	0,0	-
Gültige Stimmen	4 536 515	X	121	DFU	557	0,0	-
davon: CDU	2 573 147	56,7	71	KPD	296	0,0	-
SPD	1 510 012	33,3	41	EAP	191	0,0	-
FDP/DVP	353 754	7,8	9	G	178	0,0	-
NPD	42 927	0,9	-	SpB	94	0,0	-
EFP	29 580	0,7	-				

1) Block der Heimatvertriebenen. - 2) Stand nach Wiederholungswahl am 12.3.1981.

3 Landtagswahlen

3.2 Wahlberechtigte, Wähler, Stimmabgabe und Sitzverteilung in den Ländern seit 1946

Gegenstand der Nachweisung	Anzahl	%	Sitze	Gegenstand der Nachweisung	Anzahl	%	Sitze
Baden-Württemberg							
Wahl am 16.3.1980							
Wahlberechtigte	6 319 950	X	X	GRÜNE 1)	241 303	5,3	6
Wähler	4 549 463	72,0	X	DKP	11 738	0,3	-
Ungültige Stimmen	36 454	0,8	X	Einzelbewerber	4 026	0,1	-
Gültige Stimmen	4 513 009	X	124	NPD	2 341	0,1	-
davon: CDU	2 407 798	53,4	68	KBW	2 076	0,0	-
SPD	1 468 873	32,5	40	EAP	152	0,0	-
FDP/DVP	374 633	8,3	10	FAP	69	0,0	-
Wahl am 25.3.1984							
Wahlberechtigte	6 609 204	X	X	GRÜNE	372 374	8,0	9
Wähler	4 708 241	71,2	X	FDP/DVP	333 386	7,2	8
Ungültige Stimmen	56 055	1,2	X	DKP	13 620	0,3	-
Gültige Stimmen	4 650 186	X	126	Einzelbewerber	9 663	0,2	-
davon: CDU	2 412 085	51,9	68	EAP	1 632	0,0	-
SPD	1 507 088	32,4	41	FAP	338	0,0	-
Wahl am 20.3.1988							
Wahlberechtigte	6 872 330	X	X	ÖDP	69 823	1,4	-
Wähler	4 933 846	71,8	X	REP	46 904	1,0	-
Ungültige Stimmen	55 784	1,1	X	DKP	11 406	0,2	-
Gültige Stimmen	4 878 062	X	125	Einzelbewerber	11 058	0,2	-
davon: CDU	2 392 626	49,0	66	LIGA	6 651	0,1	-
SPD	1 562 678	32,0	42	Patrioten	4 757	0,1	-
GRÜNE	383 099	7,9	10	Zentrum	1 185	0,0	-
FDP/DVP	285 932	5,9	7	FAP	54	0,0	-
NPD	101 889	2,1	-				
Wahl am 5.4.1992							
Wahlberechtigte	7 154 575	X	X	NPD	44 416	0,9	-
Wähler	5 014 446	70,1	X	DIE GRAUEN	28 719	0,6	-
Ungültige Stimmen	65 247	1,3	X	PBC	27 272	0,6	-
Gültige Stimmen	4 949 199	X	146	Deutsche Liga	23 255	0,5	-
davon: CDU	1 960 016	39,6	64	Einzelbewerber	15 653	0,3	-
SPD	1 454 477	29,4	46	CM	1 577	0,0	-
REP	539 014	10,9	15	DKP	794	0,0	-
GRÜNE	467 781	9,5	13	LIGA	644	0,0	-
FDP/DVP	291 199	5,9	8	AFP	595	0,0	-
ÖDP	93 604	1,9	-	NO	183	0,0	-
Bayern 2)							
Wahl am 1.12.1946							
Wahlberechtigte	4 210 636	X	X	SPD	871 760	28,6	54
Wähler	3 189 552	75,7	X	WAV	225 404	7,4	13
Ungültige Stimmen	141 215	4,4	X	KPD	185 023	6,1	-
Gültige Stimmen	3 048 337	X	180	F.D.P.	172 242	5,7	9
davon: CSU	1 593 908	52,3	104				
Wahl am 26.11.1950							
Wahlberechtigte	6 026 641	X	X	Königspartei	71 089	0,8	-
Wähler	4 813 528	79,9	X	Wahlblock der Kriegsbe-			
Ungültige Stimmen	383 851	4,0	X	schädigten - Heimatver-			
Gültige Stimmen	9 237 840	X	204	triebenen - Entrechteten	52 239	0,6	-
davon: SPD	2 588 549	28,0	63	Block der Heimat-			
CSU	2 527 370	27,4	64	vertriebenen	20 777	0,2	-
BP	1 657 713	17,9	39	Vereinigung wirtschaft-			
BHE-DG	1 136 148	12,3	26	lich und politisch			
F.D.P.	653 741	7,1	12	Entrechteter	9 339	0,1	-
WAV	259 687	2,8	-	Unpolitische Bäuerliche			
KPD	177 768	1,9	-	Notgemeinschaft für			
Der Deutsche Block	82 038	0,9	-	den Bayerischen Wald	1 382	0,0	-

1) DIE GRÜNEN Baden-Württemberg - 2) Jeder Wähler hatte mit Ausnahme der Wahl am 1.12.1946 2 Stimmen.

3 Landtagswahlen

3.2 Wahlberechtigte, Wähler, Stimmabgabe und Sitzverteilung in den Ländern seit 1946

Gegenstand der Nachweisung	Anzahl	%	Sitze	Gegenstand der Nachweisung	Anzahl	%	Sitze
Bayern							
Wahl am 28.11.1954							
Wahlberechtigte	6 102 799	X	X	GB/BHE	990 109	10,2	19
Wähler	5 030 235	82,4	X	F.D.P.	703 924	7,2	13
Ungültige Stimmen	325 782	3,2	X	KPD	205 206	2,1	-
Gültige Stimmen	9 724 178	X	204	BRbL	54 522	0,6	-
davon: CSU 1)	3 691 954	38,0	83	BdD	43 720	0,4	-
SPD	2 733 946	28,1	61	VU	13 860	0,1	-
BP	1 286 937	13,2	28				
Wahl am 23.11.1958							
Wahlberechtigte	6 254 214	X	X	GB/BHE	793 628	8,6	17
Wähler	4 787 763	76,6	X	BP	742 424	8,1	14
Ungültige Stimmen	353 397	3,7	X	F.D.P.	512 344	5,6	8
Gültige Stimmen	9 203 820	X	204	DRP	56 864	0,6	-
davon: CSU	4 192 904	45,6	101	DP	34 437	0,4	-
SPD	2 839 300	30,8	64	DG	31 919	0,3	-
Wahl am 25.11.1962							
Wahlberechtigte	6 599 417	X	X	GDP	498 809	5,1	-
Wähler	5 051 684	76,5	X	BP	469 877	4,8	8
Ungültige Stimmen	285 545	2,8	X	DFU	84 879	0,9	-
Gültige Stimmen	9 816 377	X	204	DG	30 663	0,3	-
davon: CSU	4 663 528	47,5	108	Pfr	14 713	0,1	-
SPD	3 465 168	35,3	79	NBM	5 698	0,1	-
F.D.P.	577 836	5,9	9	VU	5 206	0,1	-
Wahl am 20.11.1966							
Wahlberechtigte	6 717 225	X	X	SPD	3 768 973	35,8	79
Wähler	5 416 375	80,6	X	NPD	781 813	7,4	15
Ungültige Stimmen	290 604	2,7	X	F.D.P.	539 131	5,1	-
Gültige Stimmen	10 540 680	X	204	BP	361 172	3,4	-
davon: CSU	5 074 342	48,1	110	GDP	15 249	0,1	-
Wahl am 22.11.1970							
Wahlberechtigte	7 253 205	X	X	F.D.P.	624 560	5,6	10
Wähler	5 765 850	79,5	X	NPD	325 646	2,9	-
Ungültige Stimmen	287 197	2,5	X	BP	147 381	1,3	-
Gültige Stimmen	11 243 107	X	204	DKP	40 255	0,4	-
davon: CSU	6 344 599	56,4	124	EFF	17 906	0,2	-
SPD	3 742 760	33,3	70				
Wahl am 27.10.1974							
Wahlberechtigte	7 415 892	X	X	F.D.P.	586 533	5,2	8
Wähler	5 765 145	77,7	X	NPD	121 745	1,1	-
Ungültige Stimmen	249 858	2,2	X	BP	87 435	0,8	-
Gültige Stimmen	11 278 586	X	204	DKP	45 890	0,4	-
davon: CSU	7 001 551	62,1	132	BSP	19 505	0,2	-
SPD	3 409 126	30,2	64	KPD	6 801	0,1	-
Wahl am 15.10.1978							
Wahlberechtigte	7 651 716	X	X	NPD	66 926	0,6	-
Wähler	5 863 069	76,6	X	BP	50 004	0,4	-
Ungültige Stimmen	256 781	2,2	X	DKP	33 182	0,3	-
Gültige Stimmen	11 488 095	X	204	BSP	10 205	0,1	-
davon: CSU	6 782 091	59,1	129	KBW	2 913	0,0	-
SPD	3 599 479	31,4	65	UWV	635	0,0	-
F.D.P.	711 348	6,2	10	EAP	335	0,0	-
DIE GRÜNEN 2)	210 977	1,8	-				
Wahl am 10.10.1982							
Wahlberechtigte	7 962 090	X	X	NPD	69 656	0,6	-
Wähler	6 212 329	78,0	X	BP	65 884	0,5	-
Ungültige Stimmen	256 100	2,1	X	ÖDP	44 761	0,4	-
Gültige Stimmen	12 167 201	X	204	DKP	21 870	0,2	-
davon: CSU	7 091 443	58,3	133	FP	5 031	0,0	-
SPD	3 876 970	31,9	71	C.B.V.	1 196	0,0	-
GRÜNE	558 687	4,6	-	IWP	1 109	0,0	-
F.D.P.	430 181	3,5	-	BWK	413	0,0	-

1) Zwei Überhangmandate mußten gemäß Art. 50 Abs. 2 Landeswahlgesetz, gestrichen werden.

2) Aktionsgemeinschaft Unabhängiger Deutscher, DIE GRÜNEN.

3 Landtagswahlen

3.2 Wahlberechtigte, Wähler, Stimmabgabe und Sitzverteilung in den Ländern seit 1946

Gegenstand der Nachweisung	Anzahl	%	Sitze	Gegenstand der Nachweisung	Anzahl	%	Sitze
Bayern							
Wahl am 12.10.1986							
Wahlberechtigte	8 265 474	X	X	BP	71 807	0,6	-
Wähler	5 797 523	70,1	X	NPD	58 165	0,5	-
Ungültige Stimmen	235 974	2,0	X	FVP	39 886	0,4	-
Gültige Stimmen	11 354 399	X	204	UNABHÄNGIGE	17 858	0,2	-
davon: CSU	8 333 734	55,8	128	C.B.V.	5 565	0,0	-
SPD	3 119 124	27,5	61	BSP	1 648	0,0	-
GRÜNE	854 353	7,5	15	IWP	1 528	0,0	-
F.D.P.	428 790	3,8	-	Familie	1 376	0,0	-
REP	342 995	3,0	-	HP	896	0,0	-
ÖDP	76 674	0,7	-				
Wahl am 14.10.1990							
Wahlberechtigte	8 583 278	X	X	F.D.P.	573 338	5,2	7
Wähler	5 652 294	65,9	X	REP	538 615	4,9	-
Ungültige Stimmen	200 050	1,8	X	ÖDP	192 414	1,7	-
Gültige Stimmen	11 098 912	X	204	BP	93 710	0,8	-
davon: CSU	6 093 514	54,9	127	LIGA	7 211	0,1	-
SPD	2 882 008	26,0	58	Augsburger Bürger Union	4 326	0,0	-
GRÜNE	712 101	6,4	12	BBB	1 675	0,0	-
Saarland							
Wahl am 5.10.1947							
Wahlberechtigte	520 822	X	X	SPS	147 292	32,8	17
Wähler	498 625	95,7	X	KP	37 936	8,4	2
Ungültige Stimmen	49 080	9,8	X	DPS	34 255	7,6	3
Gültige Stimmen	449 585	X	50				
davon: CVP	230 082	51,2	28				
Wahl am 30.11.1952							
Wahlberechtigte	622 428	X	X	SPS	141 872	32,4	17
Wähler	579 226	93,1	X	KP	41 404	9,5	4
Ungültige Stimmen	141 876	24,5	X	DV 1)	14 669	3,4	-
Gültige Stimmen	437 350	X	50				
davon: CVP	239 405	54,7	29				
Wahl am 18.12.1955							
Wahlberechtigte	664 388	X	X	SPD	84 414	14,3	7
Wähler	600 196	90,3	X	KP	38 698	6,6	2
Ungültige Stimmen	11 017	1,8	X	SPS	34 285	5,8	2
Gültige Stimmen	589 179	X	50	DDU	5 121	0,9	-
davon: CDU	149 525	25,4	14	CSU	3 795	0,6	-
DPS	142 602	24,2	12	ÜEVPS	2 081	0,4	-
CVP	128 658	21,8	13				
Wahl am 4.12.1960							
Wahlberechtigte	718 963	X	X	FDP/DPS	73 718	13,8	7
Wähler	568 560	79,1	X	SVP	60 557	11,4	6
Ungültige Stimmen	35 728	6,3	X	DDU	26 743	5,0	2
Gültige Stimmen	532 832	X	50	CNG	13 731	2,6	-
davon: CDU	195 060	36,6	19	DRP	3 325	0,6	-
SPD	159 698	30,0	16				
Wahl am 27.6.1965							
Wahlberechtigte	746 532	X	X	SPD	241 954	40,7	21
Wähler	610 836	81,8	X	FDP/DPS	49 524	8,3	4
Ungültige Stimmen	15 880	2,6	X	SVP/CVP	30 750	5,2	2
Gültige Stimmen	594 956	X	50	DDU	18 585	3,1	-
davon: CDU	254 143	42,7	23				
Wahl am 14.6.1970							
Wahlberechtigte	787 049	X	X	SPD	262 492	40,8	23
Wähler	653 669	83,1	X	FDP/DPS	28 167	4,4	-
Ungültige Stimmen	9 766	1,5	X	NPD	22 020	3,4	-
Gültige Stimmen	643 903	X	50	DKP	17 344	2,7	-
davon: CDU	308 107	47,8	27	SVP/CVP	5 773	0,9	-

1) Demokratische Volkspartei.

3 Landtagswahlen

3.2 Wahlberechtigte, Wähler, Stimmabgabe und Sitzverteilung in den Ländern seit 1946

Gegenstand der Nachweisung	Anzahl	%	Sitze	Gegenstand der Nachweisung	Anzahl	%	Sitze
Saarland							
Wahl am 4.5.1975							
Wahlberechtigte	803 669	X	X	SPD	295 406	41,8	22
Wähler	714 039	88,8	X	F.D.P.	52 100	7,4	3
Ungültige Stimmen	7 801	1,1	X	DKP	6 864	1,0	-
Gültige Stimmen	706 238	X	50	NPD	4 774	0,7	-
davon: CDU	347 094	49,1	25				
Wahl am 27.4.1980							
Wahlberechtigte	826 219	X	X	CDU	305 584	44,0	23
Wähler	702 466	85,0	X	F.D.P.	47 977	6,9	4
Ungültige Stimmen	7 721	1,1	X	GRÜNE	19 945	2,9	-
Gültige Stimmen	694 745	X	51	DKP	3 703	0,5	-
davon: SPD	315 432	45,4	24	CSWU	2 104	0,3	-
Wahl am 10.3.1985							
Wahlberechtigte	844 038	X	X	CDU	262 975	37,3	20
Wähler	717 448	85,0	X	F.D.P.	70 713	10,0	5
Ungültige Stimmen	12 547	1,7	X	GRÜNE	17 642	2,5	-
Gültige Stimmen	704 901	X	51	NPD	4 659	0,7	-
davon: SPD	346 595	49,2	26	DKP	2 317	0,3	-
Wahl am 28.1.1990							
Wahlberechtigte	842 754	X	X	F.D.P.	39 113	5,6	3
Wähler	700 981	83,2	X	REP	23 263	3,4	-
Ungültige Stimmen	6 880	1,0	X	GRÜNE	18 380	2,6	-
Gültige Stimmen	694 101	X	51	NPD	1 628	0,2	-
davon: SPD	377 502	54,4	30	Familie	1 396	0,2	-
CDU	231 983	33,4	18	DKP	836	0,1	-
Berlin (West)							
Wahl am 20.10.1946							
Wahlberechtigte	1 453 016	X	X	CDU	316 205	24,3	24
Wähler	1 327 585	91,4	X	SED	179 124	13,7	15
Ungültige Stimmen	24 614	1,9	X	LDP	133 433	10,2	12
Gültige Stimmen	1 302 971	X	98				
davon: SPD	674 209	51,7	47				
Wahl am 5.12.1948							
Wahlberechtigte	1 586 461	X	X	CDU	258 664	19,4	21
Wähler	1 369 492	86,3	X	LDP	214 145	16,1	17
Ungültige Stimmen	38 222	2,8	X				
Gültige Stimmen	1 331 270	X	98				
davon: SPD	858 461	64,5	60				
Wahl am 3.12.1950							
Wahlberechtigte	1 664 221	X	X	F.D.P.	337 589	23,1	32
Wähler	1 504 580	90,4	X	DP	53 810	3,7	-
Ungültige Stimmen	40 110	2,7	X	BHE 1)	31 918	2,2	-
Gültige Stimmen	1 464 470	X	127	Kons. P	11 953	0,8	-
davon: SPD	654 211	44,7	61	USPD	9 782	0,7	-
CDU	361 050	24,7	34	FSU	4 157	0,3	-
Wahl am 5.12.1954							
Wahlberechtigte	1 694 896	X	X	DP	75 321	4,9	-
Wähler	1 555 511	91,8	X	SED	41 375	2,7	-
Ungültige Stimmen	19 618	1,3	X	BHE 2)	39 236	2,6	-
Gültige Stimmen	1 535 893	X	127	WVM	26 886	1,8	-
davon: SPD	684 906	44,6	64	FSU	2 366	0,2	-
CDU	467 117	30,4	44	USPD	1 482	0,1	-
F.D.P.	197 204	12,8	19				
Wahl am 7.12.1958							
Wahlberechtigte	1 757 842	X	X	CDU	609 097	37,7	55
Wähler	1 632 540	92,9	X	F.D.P.	61 119	3,8	-
Ungültige Stimmen	16 032	1,0	X	DP	53 912	3,3	-
Gültige Stimmen	1 616 508	X	133	SED	31 572	2,0	-
davon: SPD	850 127	52,6	78	FDV	10 681	0,7	-

1) Block der Heimatvertriebenen und Entrechteten. - 2) Gesamtdeutscher Block.

3 Landtagswahlen

3.2 Wahlberechtigte, Wähler, Stimmabgabe und Sitzverteilung in den Ländern seit 1946

Gegenstand der Nachweisung	Anzahl	%	Sitze	Gegenstand der Nachweisung	Anzahl	%	Sitze
Berlin (West)							
Wahl am 17.2.1963							
Wahlberechtigte	1 748 588	X	X	CDU	448 459	28,8	41
Wähler	1 572 027	89,9	X	F.D.P.	123 382	7,9	10
Ungültige Stimmen	17 060	1,1	X	SED-W	20 929	1,3	-
Gültige Stimmen	1 554 967	X	140				
davon: SPD	962 197	61,9	89				
Wahl am 12.3.1967							
Wahlberechtigte	1 718 435	X	X	CDU	479 945	32,9	47
Wähler	1 481 674	86,2	X	F.D.P.	103 973	7,1	9
Ungültige Stimmen	22 630	1,5	X	SED-W	29 925	2,1	-
Gültige Stimmen	1 459 044	X	137	AUD	15 507	1,1	-
davon: SPD	829 694	56,9	81				
Wahl am 14.3.1971							
Wahlberechtigte	1 652 916	X	X	CDU	553 422	38,2	54
Wähler	1 469 633	88,9	X	F.D.P.	122 310	8,4	11
Ungültige Stimmen	20 680	1,4	X	SEW	33 845	2,3	-
Gültige Stimmen	1 448 953	X	138	AUD	9 136	0,6	-
davon: SPD	730 240	50,4	73				
Wahl am 2.3.1975 1)							
Wahlberechtigte	1 579 924	X	X	F.D.P.	97 969	7,1	11
Wähler	1 387 471	87,8	X	BFD	46 691	3,4	-
Ungültige Stimmen	11 949	0,9	X	SEW	25 105	1,8	-
Gültige Stimmen	1 375 522	X	147	KPD	10 125	0,7	-
davon: CDU	604 007	43,9	69	Einzelbewerber	5 234	0,4	-
SPD	585 605	42,6	67	KBW	786	0,1	-
Wahl am 18.3.1979 2)							
Wahlberechtigte	1 533 728	X	X	SPD	548 060	42,7	61
Wähler	1 310 553	85,4	X	F.D.P.	103 609	8,1	11
Ungültige Stimmen	25 957	2,0	X	AL	47 642	3,7	-
Gültige Stimmen	1 284 596	X	135	SEW	13 744	1,1	-
davon: CDU	570 174	44,4	63	KBW	1 367	0,1	-
Wahl am 10.5.1981							
Wahlberechtigte	1 514 642	X	X	SPD	483 778	38,3	51
Wähler	1 291 842	85,3	X	AL	90 653	7,2	9
Ungültige Stimmen	29 676	2,3	X	F.D.P.	70 529	5,6	7
Gültige Stimmen	1 262 166	X	132	SEW	8 176	0,6	-
davon: CDU	605 265	48,0	65	GLB	3 765	0,3	-
Wahl am 10.3.1985							
Wahlberechtigte	1 507 276	X	X	F.D.P.	105 209	8,5	12
Wähler	1 259 788	83,6	X	DA	15 857	1,3	-
Ungültige Stimmen	14 784	1,2	X	SEW	7 731	0,6	-
Gültige Stimmen	1 245 004	X	144	LD	1 429	0,1	-
davon: SPD	577 867	46,4	69	SVP	1 389	0,1	-
CDU	402 875	32,4	48	ÖDP	163	0,0	-
AL	132 484	10,6	15				
Wahl am 29.1.1989							
Wahlberechtigte	1 532 870	X	X	AL	141 529	11,8	17
Wähler	1 220 423	79,6	X	REP	90 222	7,5	11
Ungültige Stimmen	19 751	1,6	X	F.D.P.	47 153	3,9	-
Gültige Stimmen	1 200 672	X	138	ÖDP	8 489	0,7	-
davon: CDU	453 211	37,7	55	SEW	6 875	0,6	-
SPD	448 203	37,3	55	DA	4 990	0,4	-
Wahl am 2.12.1990 3)							
Wahlberechtigte	2 524 553	X	X	F.D.P.	143 080	7,1	18
Wähler	2 040 709	80,8	X	GRÜNE/AL	100 839	5,0	12
Ungültige Stimmen	18 364	0,9	X	Bü90/Gr/UFV	87 891	4,4	11
Ausgefallene Stimmen	3 147	0,2	X	REP	62 041	3,1	-
Gültige Stimmen	2 019 198	X	241	ÖDP	5 160	0,3	-
davon: CDU	815 382	40,4	101	DSU	4 539	0,2	-
SPD	614 075	30,4	76	DDD	1 371	0,1	-
PDS	184 820	9,2	23				

1) Stand nach der Wiederholungswahl am 25.01.1976. - 2) Ab 1979 Zweitstimmen. - 3) Gesamtberliner Abgeordnetenhaus.

3 Landtagswahlen
3.2 Wahlberechtigte, Wähler, Stimmabgabe und Sitzverteilung in den Ländern seit 1946

Gegenstand der Nachweisung	Anzahl	%	Sitze	Gegenstand der Nachweisung	Anzahl	%	Sitze
Mecklenburg-Vorpommern 1)							
Wahl am 14.10.1990							
Wahlberechtigte	1 431 020	X	X	Bü.90	19 948	2,2	-
Wähler	926 220	64,7	X	CSU	9 975	1,1	-
Ungültige Stimmen	30 221	3,3	X	REP	7 640	0,9	-
Gültige Stimmen	895 999	X	66	DSU	6 740	0,8	-
davon: CDU	343 447	38,3	29	DBU	4 936	0,6	-
SPD	242 147	27,0	21	LVP	4 530	0,5	-
LL/PDS	140 397	15,7	12	NPD	1 499	0,2	-
F.D.P.	49 104	5,5	4	Graue	1 225	0,1	-
Grüne	37 336	4,2	-	FaBU	845	0,1	-
Forum	26 230	2,9	-				
Brandenburg 1)							
Wahl am 14.10.1990							
Wahlberechtigte	1 955 403	X	X	Grüne	36 238	2,8	-
Wähler	1 312 120	67,1	X	REP	14 631	1,1	-
Ungültige Stimmen	38 214	2,9	X	DSU	12 552	1,0	-
Gültige Stimmen	1 273 906	X	88	DBU	4 362	0,3	-
davon: SPD	487 134	38,2	36	CHR.L.	2 721	0,2	-
CDU	374 572	29,4	27	DFP	1 823	0,1	-
PDS-LL	170 804	13,4	13	NPD	1 666	0,1	-
F.D.P.	84 501	6,6	6	Domow.	1 177	0,1	-
Bü.90	81 725	6,4	6				
Sachsen-Anhalt 1)							
Wahl am 14.10.1990							
Wahlberechtigte	2 234 994	X	X	DSU	24 144	1,7	-
Wähler	1 455 634	65,1	X	DFD	15 628	1,1	-
Ungültige Stimmen	43 122	3,0	X	REP	8 992	0,6	-
Gültige Stimmen	1 412 512	X	106	DBU	4 589	0,3	-
davon: CDU	550 815	39,0	48	CHR.L.	2 193	0,2	-
SPD	367 254	26,0	27	NPD	1 924	0,1	-
F.D.P.	190 800	13,5	14	CSP	1 560	0,1	-
PDS	169 319	12,0	12	USPD	598	0,0	-
GRÜ-NF	74 696	5,3	5				
Wahl am 26.6.1994							
Wahlberechtigte	2 155 841	X	X	F.D.P.	40 560	3,6	-
Wähler	1 182 217	54,8	X	REP	15 478	1,4	-
Ungültige Stimmen	47 787	4,0	X	ALP	6 756	0,6	-
Gültige Stimmen	1 134 430	X	99	GRAUE	6 041	0,5	-
davon: CDU	390 077	34,4	37	STATT Partei	3 051	0,3	-
SPD	386 020	34,0	36	DSU	1 781	0,2	-
PDS	225 243	19,9	21	OPDE	1 063	0,1	-
BÜ90/GRÜNE	57 739	5,1	5	DE	621	0,1	-
Thüringen 1)							
Wahl am 14.10.1990							
Wahlberechtigte	2 010 395	X	X	NFGRDJ	90 829	6,5	6
Wähler	1 441 170	71,7	X	DSU	45 979	3,3	-
Ungültige Stimmen	37 816	2,6	X	REP	11 712	0,8	-
Gültige Stimmen	1 403 354	X	89	DFD	10 865	0,8	-
davon: CDU	637 055	45,4	44	UFV	9 599	0,7	-
SPD	319 376	22,8	21	DBU	4 705	0,3	-
LL-PDS	136 464	9,7	9	CHR.L.	3 639	0,3	-
F.D.P.	130 035	9,3	9	NPD	3 096	0,2	-
Sachsen 1)							
Wahl am 14.10.1990							
Wahlberechtigte	3 709 210	X	X	F.D.P.	138 376	5,3	9
Wähler	2 699 724	72,8	X	DSU	94 347	3,6	-
Ungültige Stimmen	66 302	2,5	X	NPD	17 727	0,7	-
Gültige Stimmen	2 633 422	X	160	DA	14 894	0,6	-
davon: CDU	1 417 332	53,8	92	CHR.L.	12 851	0,5	-
SPD	502 722	19,1	32	DBU	12 530	0,5	-
LL-PDS	269 420	10,2	17	RAP	3 232	0,1	-
Forum	147 543	5,6	10	SHB	2 448	0,1	-

1) Zweitstimmen.

3 Landtagswahlen

3.3 Wahlbeteiligung der Männer und Frauen bei der jeweils letzten Landtagswahl nach Altersgruppen und Ländern Prozent

Alter von ... bis unter ... Jahren	Wahlbeteiligung		
	Insgesamt	Männer	Frauen

Schleswig-Holstein

5. April 1992

18 - 21	61,6	62,9	60,3
21 - 25	54,0	55,2	52,8
25 - 30	57,6	58,3	56,9
30 - 35	61,7	60,2	63,3
35 - 40	67,7	66,7	68,7
40 - 45	71,6	70,4	72,9
45 - 50	76,0	76,0	76,1
50 - 60	78,1	78,7	77,4
60 - 70	81,2	82,6	80,1
70 und mehr	73,1	79,2	70,0
Insgesamt	70,3	70,7	69,9

Hamburg

19. September 1993

18 - 25	61,4	64,0	58,9
25 - 35	63,5	63,6	63,3
35 - 45	69,5	67,2	72,1
45 - 60	73,4	72,4	74,3
60 und mehr	75,5	77,8	74,2
Insgesamt	70,3	69,9	70,6

Niedersachsen

13. März 1994

18 - 21	62,8	65,6	59,9
21 - 25	57,0	59,3	54,6
25 - 30	59,7	60,4	59,1
30 - 35	63,8	63,7	64,0
35 - 40	68,6	67,6	69,6
40 - 45	72,5	71,7	73,3
45 - 50	76,6	76,7	76,5
50 - 60	79,5	80,0	79,1
60 - 70	82,2	83,4	81,1
70 und mehr	68,5	76,0	64,9
Insgesamt	70,8	71,9	69,8

Bremen

29. September 1991

18 - 21	63,5	66,8	60,0
21 - 25	54,0	55,2	52,6
25 - 30	57,5	57,7	57,3
30 - 35	62,4	61,6	63,2
35 - 40	68,3	66,5	70,0
40 - 45	70,1	69,3	70,9
45 - 50	74,0	71,9	76,0
50 - 60	77,2	77,4	77,1
60 - 70	80,6	82,3	79,4
70 und mehr	73,2	77,2	71,3
Insgesamt	70,0	69,8	70,1

3 Landtagswahlen

3.3 Wahlbeteiligung der Männer und Frauen bei der jeweils letzten Landtagswahl nach Altersgruppen und Ländern

Prozent

Alter von ... bis unter ... Jahren	Wahlbeteiligung		
	Insgesamt	Männer	Frauen

Nordrhein-Westfalen

13. Mai 1990

18 - 21	61,4	63,1	59,5
21 - 25	56,1	57,8	54,4
25 - 30	57,3	58,4	56,2
30 - 35	61,3	61,0	61,6
35 - 40	66,2	65,4	67,0
40 - 45	71,2	70,6	71,7
40 - 50	73,6	73,5	73,8
50 - 60	76,9	77,7	76,2
60 - 70	80,1	82,4	78,2
70 und mehr	69,4	76,6	66,1
Insgesamt	68,9	69,8	68,0

Hessen

20. Januar 1991

18 - 25	57,3	59,2	55,4
25 - 35	60,7	61,1	60,4
35 - 45	69,3	69,6	69,0
45 - 60	76,5	76,8	76,2
60 und mehr	75,2	80,6	71,8
Insgesamt	69,7	70,9	68,6

Rheinland-Pfalz

21. April 1991

18 - 21	62,8	63,9	61,7
21 - 25	57,9	57,5	58,3
25 - 30	58,7	59,2	58,2
30 - 35	61,9	62,4	61,4
35 - 40	69,1	68,9	69,3
40 - 45	72,7	71,7	73,7
45 - 50	75,7	75,9	75,4
50 - 60	80,5	81,1	79,8
60 - 70	81,0	83,2	79,3
70 und mehr	73,2	78,1	70,5
Insgesamt	71,3	71,8	70,8

Baden-Württemberg

5. April 1992

18 - 21	60,9	64,4	57,3
21 - 25	54,0	57,5	50,5
25 - 30	57,8	59,5	56,1
30 - 35	61,9	62,8	60,8
35 - 40	67,7	68,0	67,3
40 - 45	71,2	71,7	70,7
45 - 50	74,9	75,8	74,0
50 - 60	76,3	78,1	74,6
60 - 70	78,4	81,0	76,2
70 und mehr	65,2	74,0	61,1
Insgesamt	68,1	70,3	66,1

3 Landtagswahlen

3.3 Wahlbeteiligung der Männer und Frauen bei der jeweils letzten Landtagswahl nach Altersgruppen und Ländern

Prozent

Alter von ... bis unter ... Jahren	Wahlbeteiligung		
	Insgesamt	Männer	Frauen

Bayern

14. Oktober 1990

18 - 25	46,5	48,0	45,1
25 - 35	52,2	52,8	51,7
35 - 45	62,3	62,7	61,9
45 - 60	69,8	70,5	69,1
60 und mehr	70,4	76,2	66,8
Insgesamt	62,0	63,2	61,0

Saarland

28. Januar 1990

18 - 21	72,7	74,0	71,5
21 - 25	70,6	70,9	70,3
25 - 30	71,9	71,9	71,8
30 - 35	75,7	76,1	75,2
35 - 40	80,0	79,7	80,4
40 - 45	82,7	83,2	82,3
45 - 50	83,4	84,0	82,8
50 - 60	87,4	88,0	86,8
60 - 70	89,0	91,3	87,3
70 und mehr	81,2	86,6	78,5
Insgesamt	81,0	81,9	80,3

Berlin

2. Dezember 1990

18 - 21	70,8	72,1	69,4
21 - 25	68,6	69,0	68,3
25 - 30	72,3	70,9	73,6
30 - 35	76,1	73,8	78,6
35 - 40	80,8	79,5	82,2
40 - 45	84,2	82,3	86,2
45 - 50	85,4	84,7	86,1
50 - 60	87,5	87,2	87,8
60 - 70	89,0	89,8	88,4
70 und mehr	81,4	85,1	80,2
Insgesamt	80,9	80,2	81,5

3 Landtagswahlen

3.4 Stimmabgabe der Männer und Frauen bei der jeweils letzten Landtagswahl nach Altersgruppen und Ländern Prozent

Alter von ... bis unter ... Jahren	Stimmabgabe														
	Insgesamt					Männer					Frauen				
	SPD	CDU	F.D.P.	GRÜNE	Sonstige	SPD	CDU	F.D.P.	GRÜNE	Sonstige	SPD	CDU	F.D.P.	GRÜNE	Sonstige
Schleswig-Holstein															
5. April 1992															
18 - 25	42,7	25,9	6,3	12,1	13,0	39,7	28,2	5,2	10,2	16,7	45,9	23,4	7,5	14,2	9,0
25 - 35	53,7	21,5	5,1	9,6	10,0	51,0	22,4	5,2	8,5	12,9	56,5	20,6	5,0	10,8	7,0
35 - 45	54,0	24,4	6,3	7,8	7,7	53,0	24,4	5,8	7,3	9,4	55,0	24,4	6,7	8,2	5,7
45 - 60	44,0	37,0	6,6	2,9	9,5	43,5	36,3	6,8	2,5	11,0	44,6	37,7	6,4	3,3	8,0
60 und mehr	40,7	44,2	4,3	1,0	9,8	39,1	42,7	4,1	0,9	13,2	41,8	45,2	4,4	1,0	7,6
Insgesamt	46,1	33,6	5,6	4,9	9,6	44,9	32,7	5,5	4,7	12,1	47,2	34,5	5,6	5,3	7,5
Hamburg															
19. September 1993															
18 - 25	35,4	15,1	4,0	24,2	21,3	33,7	18,0	3,7	22,7	22,0	37,2	12,1	4,3	25,9	20,6
25 - 35	39,1	11,5	3,2	29,4	16,9	37,8	11,6	3,1	28,0	19,5	40,5	11,4	3,3	30,8	14,1
35 - 45	42,3	14,3	3,4	24,1	16,0	42,3	11,2	4,0	24,4	18,1	42,3	17,4	2,7	23,7	13,9
45 - 60	43,3	25,4	4,2	9,4	17,8	42,7	24,6	3,3	9,6	19,7	43,9	26,1	5,0	9,2	15,8
60 und mehr	46,1	33,8	3,3	2,4	14,3	41,7	32,3	3,6	2,8	19,7	48,6	34,7	3,1	2,3	11,4
Insgesamt	42,6	23,0	3,6	14,3	16,5	40,5	20,9	3,5	15,5	19,6	44,4	24,7	3,7	13,3	13,9
Niedersachsen															
13. März 1994															
18 - 25	39,3	29,0	4,4	15,6	11,7	37,1	30,1	4,9	13,5	14,4	41,7	27,7	3,9	18,0	8,6
25 - 35	48,3	24,6	3,9	14,5	8,7	47,9	25,1	4,1	12,5	10,4	48,7	24,1	3,7	16,6	6,9
35 - 45	48,8	28,5	4,0	11,1	7,7	49,0	27,6	3,7	10,5	9,2	48,6	29,4	4,3	11,6	6,1
45 - 60	46,0	38,2	5,1	3,8	6,8	47,1	36,5	5,0	3,3	8,1	44,8	40,0	5,3	4,4	5,5
60 und mehr	41,7	47,1	3,5	1,2	6,5	41,7	44,6	3,5	1,1	9,2	41,7	48,9	3,5	1,3	4,6
Insgesamt	45,2	35,8	4,2	7,2	7,6	45,4	34,1	4,2	6,7	9,5	44,9	37,5	4,2	7,7	5,8
Bremen															
29. September 1991															
18 - 25	31,3	22,6	8,0	23,4	21,3	29,6	23,2	8,7	20,8	17,7	33,2	21,8	7,2	26,3	11,5
25 - 35	37,6	21,6	8,0	21,5	11,3	36,1	23,5	8,7	19,1	12,6	39,1	19,7	7,2	24,0	9,9
35 - 45	36,7	24,0	10,3	19,7	9,3	35,4	24,1	10,0	20,0	10,5	37,9	23,9	10,5	19,5	8,2
45 - 60	37,1	33,6	13,0	6,4	9,9	36,7	33,6	13,0	5,7	11,1	37,6	33,6	13,0	7,1	8,8
60 und mehr	41,3	38,1	8,7	2,1	9,8	38,7	37,1	8,4	1,9	14,0	42,9	38,6	8,9	2,3	7,3
Insgesamt	38,0	30,7	9,9	11,0	10,5	36,2	30,1	10,0	11,0	12,7	39,6	31,2	9,8	11,0	8,5
Nordrhein-Westfalen															
13. Mai 1990															
18 - 25	48,4	29,7	6,1	11,5	4,3	46,9	31,2	6,2	10,2	5,5	50,0	28,1	5,9	12,9	3,0
25 - 35	55,3	26,5	4,4	11,3	2,4	54,8	27,6	4,4	10,2	3,0	55,8	25,4	4,5	12,4	2,0
35 - 45	54,4	30,8	6,0	6,9	1,9	54,7	30,8	5,8	6,5	2,2	54,1	30,8	6,3	7,3	1,4
45 - 60	50,7	38,5	6,6	2,0	2,2	51,0	37,8	6,4	1,9	2,9	50,3	39,2	6,8	2,2	1,6
60 und mehr	48,7	42,9	5,3	0,8	2,3	49,6	40,4	5,3	0,9	3,7	48,1	44,5	5,3	0,8	1,4
Insgesamt	51,3	35,5	5,7	5,1	2,4	51,5	34,6	5,6	4,9	3,4	51,0	36,3	5,8	5,2	1,7
Hessen															
20. Januar 1991															
18 - 25	40,6	30,4	7,7	16,4	4,9	39,7	32,1	8,4	13,9	5,8	41,6	28,5	6,9	19,1	3,9
25 - 35	43,8	28,3	6,1	18,6	3,2	43,6	29,4	6,4	16,8	3,9	44,0	27,3	5,8	20,4	2,5
35 - 45	43,6	33,2	7,4	13,5	2,2	43,9	32,4	7,4	13,6	2,8	43,3	34,1	7,5	13,5	1,6
45 - 60	41,0	43,4	8,9	4,4	2,3	41,8	42,4	8,9	4,2	2,8	40,2	44,4	8,9	4,5	2,0
60 und mehr	39,6	49,7	6,6	1,7	2,4	39,3	48,3	7,1	1,8	3,5	39,8	50,6	6,3	1,5	1,7
Insgesamt	41,5	39,6	7,4	8,7	2,7	41,7	38,6	7,6	8,6	3,5	41,3	40,6	7,1	8,9	2,1

3 Landtagswahlen

3.4 Stimmabgabe der Männer und Frauen bei der jeweils letzten Landtagswahl nach Altersgruppen und Ländern Prozent

Alter von ... bis unter ... Jahren	Stimmabgabe														
	Insgesamt					Männer					Frauen				
	SPD	CDU	F.D.P.	GRÜNE	Sonstige	SPD	CDU	F.D.P.	GRÜNE	Sonstige	SPD	CDU	F.D.P.	GRÜNE	Sonstige
Rheinland-Pfalz															
21. April 1991															
18 - 25	43,5	28,1	7,8	14,0	6,6	42,9	28,6	8,0	12,8	7,8	44,1	27,6	7,7	15,3	5,3
25 - 35	49,5	27,4	6,3	12,7	4,0	50,1	27,0	6,4	11,6	4,9	48,8	27,9	6,2	13,9	3,2
35 - 45	49,2	32,0	7,3	8,4	3,1	50,0	30,6	7,7	8,2	3,5	48,3	33,5	6,9	8,7	2,7
45 - 60	44,0	41,6	8,0	3,5	2,8	46,1	39,2	8,1	3,2	3,5	41,9	44,1	7,8	3,9	2,3
60 und mehr	40,7	48,9	6,3	1,6	2,3	41,9	45,9	6,8	1,8	3,6	39,9	51,1	6,0	1,5	1,5
Insgesamt	44,8	38,4	7,1	6,3	3,3	46,2	36,0	7,4	6,3	4,2	43,6	40,7	6,8	6,4	2,5
Baden-Württemberg															
5. April 1992															
18 - 25	26,3	28,1	4,6	16,3	24,6	24,5	28,6	4,5	14,5	27,8	28,4	27,5	4,8	18,5	20,9
25 - 35	32,6	26,2	4,5	16,7	21,0	31,2	26,5	4,2	14,7	23,4	34,1	25,9	4,8	18,8	16,4
35 - 45	32,3	31,9	6,2	12,1	17,5	31,6	30,8	6,1	11,5	20,1	33,0	33,2	6,3	12,8	14,7
45 - 60	29,2	41,9	6,4	5,3	17,2	29,2	39,9	6,3	4,6	20,0	29,1	43,9	6,4	6,1	14,5
60 und mehr	28,0	51,8	4,4	2,1	13,7	27,7	48,2	4,4	1,8	18,0	28,2	54,4	4,4	2,4	10,6
Insgesamt	29,8	38,8	5,3	8,7	17,4	29,3	36,4	5,2	8,1	21,0	30,3	41,1	5,3	9,2	14,1
Bayern															
14. Oktober 1990															
18 - 25	25,2	46,4	5,1	12,1	11,1	24,2	47,3	5,4	11,0	12,1	26,3	45,5	4,8	13,4	10,0
25 - 35	28,1	43,9	4,5	13,9	9,6	28,0	44,2	4,7	12,7	10,3	28,2	43,6	4,3	15,2	8,8
35 - 45	29,2	49,1	5,4	8,8	7,6	29,6	47,9	5,4	8,3	8,8	28,7	50,3	5,4	9,3	6,3
45 - 60	27,7	56,6	5,2	3,2	7,4	28,7	54,8	5,2	3,0	8,4	26,6	58,4	5,2	3,4	6,4
60 und mehr	26,0	61,6	3,9	1,3	7,2	27,2	57,7	4,1	1,2	9,9	25,2	64,4	3,8	1,3	5,3
Insgesamt	27,3	53,6	4,7	6,3	8,1	27,9	51,5	4,9	6,1	9,6	26,7	55,6	4,6	6,4	6,8
Saarland															
28. Januar 1990															
18 - 25	60,8	24,7	4,4	6,0	4,0	59,3	25,8	4,3	5,8	4,8	62,4	23,5	4,5	6,2	3,3
25 - 35	64,9	22,6	3,7	4,7	4,1	65,1	22,1	4,1	4,1	4,6	64,6	23,1	3,2	5,4	3,6
35 - 45	59,2	27,7	5,6	3,2	4,3	59,1	26,6	5,6	3,0	5,7	59,4	28,8	5,6	3,3	2,8
45 - 60	55,2	34,0	6,0	1,2	3,7	54,5	33,0	6,1	1,1	5,3	55,9	35,0	5,8	1,2	2,1
60 und mehr	47,4	42,8	5,3	0,6	3,9	47,2	40,7	5,3	0,4	6,6	47,6	44,2	5,3	0,7	2,3
Insgesamt	56,1	32,3	5,1	2,5	4,0	56,2	30,7	5,3	2,4	5,4	56,0	33,8	5,0	2,6	2,6
Berlin															
2. Dezember 1990															
18 - 25	27,0	32,9	5,7	9,1	25,3	25,8	33,8	5,2	8,5	26,8	28,4	31,8	6,3	9,8	23,6
25 - 35	30,7	29,6	5,5	10,9	23,3	30,1	30,9	5,5	10,9	22,7	31,3	28,4	5,5	11,0	23,8
35 - 45	30,4	31,0	6,0	10,4	22,2	29,3	32,6	5,5	10,8	21,8	31,5	29,4	6,6	9,9	22,6
45 - 60	30,5	36,5	7,0	7,1	18,8	30,2	37,3	6,4	6,9	19,1	30,9	35,7	7,7	7,3	18,4
60 und mehr	30,9	44,3	8,5	2,0	14,3	31,0	44,5	8,3	2,1	14,1	30,8	44,0	8,6	2,0	14,6
Insgesamt	30,2	37,3	7,1	6,4	19,1	29,8	38,0	6,7	6,4	19,1	30,7	36,5	7,4	6,5	18,9

Teil II

Vergleichszahlen aus früheren Wahlen für die Wahlkreise zum 13. Deutschen Bundestag

Wahlbeteiligung und Stimmabgabe bei der Bundestagswahl 1990

Wahlkreis		Wahl (E=Erststimmen, Z=Zweitstimmen)		Wahl berechtigte	Wähler		Abgegebene Stimmen 1)		
Nr.	Name				Anzahl	% 2)	Anzahl	%	gültig Anzahl
Schleswig- (Letzte Landtagswahl									
1	Flensburg - Schleswig	BW 90	E	209 303	160 261	76,6	1 596	1,0	158 665
			Z	209 303	160 261	76,6	1 377	0,9	158 884
		LW 92		210 109	150 285	71,5	779	0,5	149 506
2	Nordfriesland - Dithmarschen-Nord	BW 90	E	168 535	127 975	75,9	1 382	1,1	126 593
			Z	168 535	127 975	75,9	1 189	0,9	126 786
		LW 92		168 255	118 253	70,3	810	0,7	117 443
3	Steinburg - Dithmarschen-Süd	BW 90	E	161 057	125 800	78,1	1 639	1,3	124 161
			Z	161 057	125 800	78,1	1 503	1,2	124 297
		LW 92		160 778	116 086	72,2	1 203	1,0	114 883
4	Rendsburg-Eckernförde	BW 90	E	196 856	157 194	79,9	1 680	1,1	155 514
			Z	196 856	157 194	79,9	1 380	0,9	155 814
		LW 92		197 946	149 023	75,3	1 211	0,8	147 812
5	Kiel	BW 90	E	192 930	146 889	76,1	1 698	1,2	145 191
			Z	192 930	146 889	76,1	1 235	0,8	145 654
		LW 92		192 780	136 532	70,8	1 076	0,8	135 456
6	Plön - Neumünster	BW 90	E	160 016	126 067	78,8	1 598	1,3	124 469
			Z	160 016	126 067	78,8	1 236	1,0	124 831
		LW 92		159 941	116 725	73,0	1 006	0,9	115 719
7	Pinneberg	BW 90	E	211 947	172 925	81,6	2 301	1,3	170 624
			Z	211 947	172 925	81,6	1 258	0,7	171 667
		LW 92		212 521	153 948	72,4	1 466	1,0	152 482
8	Segeberg - Stormarn-Nord	BW 90	E	230 925	183 903	79,6	1 667	0,9	182 236
			Z	230 925	183 903	79,6	1 347	0,7	182 556
		LW 92		233 571	166 278	71,2	1 523	0,9	164 755
9	Ostholstein	BW 90	E	152 354	120 593	79,2	1 328	1,1	119 265
			Z	152 354	120 593	79,2	1 203	1,0	119 390
		LW 92		152 832	110 589	72,4	987	0,9	109 602
10	Herzogtum Lauenburg - Stormarn-Süd	BW 90	E	229 520	188 489	82,1	1 523	0,8	186 966
			Z	229 520	188 489	82,1	1 456	0,8	187 033
		LW 92		230 232	167 863	72,9	1 551	0,9	166 312
11	Lubeck	BW 90	E	172 415	129 441	75,1	1 692	1,3	127 749
			Z	172 415	129 441	75,1	1 677	1,3	127 764
		LW 92		172 377	114 828	66,6	889	0,8	113 939
1-11	Land insgesamt	BW 90	E	2 085 858	1 639 537	78,6	18 104	1,1	1 621 433
			Z	2 085 858	1 639 537	78,6	14 861	0,9	1 624 676
		LW 92		2 091 342	1 500 410	71,7	12 501	0,8	1 487 909
Ham (Letzte Landtagswahl									
12	Hamburg-Mitte	BW 90	E	168 044	121 994	72,6	1 488	1,2	120 506
			Z	168 044	121 994	72,6	1 241	1,0	120 753
		LW 93		162 643	105 241	64,7	2 504	2,4	102 737
13	Hamburg-Altona	BW 90	E	175 112	137 260	78,4	1 344	1,0	135 916
			Z	175 112	137 260	78,4	1 073	0,8	136 187
		LW 93		170 304	119 761	70,3	2 382	2,0	117 379
14	Hamburg-Eimsbüttel	BW 90	E	183 256	144 870	79,1	1 181	0,8	143 689
			Z	183 256	144 870	79,1	922	0,6	143 948
		LW 93		179 950	125 763	69,9	2 256	1,8	123 507
15	Hamburg-Nord	BW 90	E	204 378	168 569	82,5	1 460	0,9	167 109
			Z	204 378	168 569	82,5	1 053	0,6	167 516
		LW 93		202 558	149 619	73,9	2 767	1,8	146 852
16	Hamburg-Wandsbek	BW 90	E	197 290	157 596	79,9	1 298	0,8	156 298
			Z	197 290	157 596	79,9	1 094	0,7	156 502
		LW 93		193 934	137 867	71,1	2 592	1,9	135 275
17	Hamburg-Bergedorf	BW 90	E	189 918	145 161	76,4	1 771	1,2	143 390
			Z	189 918	145 161	76,4	1 496	1,0	143 665
		LW 93		186 890	127 650	68,3	3 278	2,6	124 372
18	Hamburg-Harburg	BW 90	E	145 639	113 106	77,7	1 048	0,9	112 058
			Z	145 639	113 106	77,7	950	0,8	112 156
		LW 93		143 980	97 289	67,6	2 509	2,6	94 780
12-18	Land insgesamt	BW 90	E	1 263 637	988 556	78,2	9 590	1,0	978 966
			Z	1 263 637	988 556	78,2	7 829	0,8	980 727
		LW 93		1 240 259	863 190	69,6	18 288	2,1	844 902

Fußnoten siehe Seite 116.

und den letzten Landtagswahlen nach Bundestagswahlkreisen 1994

Von den gültigen Stimmen entfielen auf												Wahl- kreis Nr
CDU, CSU 3)		SPD		F D P		GRÜNE, B90/Gr 4)		PDS		Sonstige		
Anzahl	%	Anzahl	%	Anzahl	%	Anzahl	%	Anzahl	%	Anzahl	%	
Holstein												
am 5. April 1992)												
74 945	47,2	67 074	42,3	8 150	5,1	6 107	3,8	-	-	2 389	1,5	1
68 503	43,1	64 493	40,6	15 865	10,0	6 208	3,9	446	0,3	3 369	2,1	
49 409	33,0	65 085	43,5	5 760	3,9	4 978	3,3	-	-	24 274	16,2	
62 110	49,1	49 866	39,4	8 316	6,6	4 858	3,8	-	-	1 443	1,1	2
58 763	46,3	47 251	37,3	13 608	10,7	4 580	3,6	235	0,2	2 349	1,9	
43 772	37,3	52 499	44,7	6 185	5,3	4 180	3,6	-	-	10 807	9,2	
59 992	48,3	51 460	41,4	6 877	5,5	4 223	3,4	-	-	1 609	1,3	3
56 562	45,5	48 425	39,0	12 384	10,0	4 260	3,4	252	0,2	2 414	1,9	
41 294	35,9	52 717	45,9	5 851	5,1	6 709	5,8	-	-	8 312	7,2	
73 743	47,4	63 416	40,8	10 641	6,8	5 820	3,7	-	-	1 894	1,2	4
69 706	44,7	59 243	38,0	17 493	11,2	5 954	3,8	415	0,3	3 003	1,9	
52 254	35,4	67 803	45,9	8 884	6,0	5 898	4,0	-	-	12 973	8,8	
52 841	36,4	74 108	51,0	9 024	6,2	6 978	4,8	-	-	2 240	1,5	5
50 934	35,0	66 317	45,5	15 441	10,6	8 814	6,1	916	0,6	3 232	2,2	
36 122	26,7	71 244	52,6	8 076	6,0	9 408	6,9	-	-	10 606	7,8	
55 370	44,5	54 487	43,8	8 133	6,5	4 777	3,8	-	-	1 702	1,4	6
53 607	42,9	50 775	40,7	13 036	10,4	4 463	3,6	433	0,3	2 517	2,0	
39 015	33,7	55 973	48,4	6 607	5,7	4 987	4,3	-	-	9 137	7,9	
74 943	43,9	69 159	40,5	14 746	8,6	8 254	4,8	-	-	3 522	2,1	7
72 541	42,3	64 387	37,5	22 799	13,3	7 143	4,2	751	0,4	4 046	2,4	
49 638	32,6	70 608	46,3	10 358	6,8	8 306	5,4	-	-	13 572	8,9	
89 752	49,3	66 843	36,7	13 412	7,4	7 533	4,1	-	-	4 696	2,6	8
83 337	45,7	63 618	34,8	23 965	13,1	6 833	3,7	520	0,3	4 283	2,3	
58 543	35,5	74 226	45,1	10 227	6,2	7 831	4,8	-	-	13 928	8,5	
59 621	50,0	46 539	39,0	7 178	6,0	4 242	3,6	-	-	1 685	1,4	9
55 708	46,7	44 303	37,1	12 537	10,5	3 931	3,3	263	0,2	2 648	2,2	
40 051	36,5	50 898	46,4	5 387	4,9	4 546	4,1	-	-	8 720	8,0	
88 587	47,4	70 078	37,5	15 286	8,2	7 643	4,1	-	-	5 372	2,9	10
83 460	44,6	65 224	34,9	25 399	13,6	7 408	4,0	659	0,4	4 883	2,6	
59 072	35,5	72 384	43,5	10 214	6,1	9 574	5,8	-	-	15 068	9,1	
54 976	43,0	55 056	43,1	8 697	6,8	5 627	4,4	-	-	3 393	2,7	11
52 862	41,4	51 972	40,7	13 109	10,3	5 460	4,3	606	0,5	3 755	2,9	
34 340	30,1	53 990	47,4	5 414	4,8	7 597	6,7	-	-	12 598	11,1	
746 880	46,1	668 086	41,2	110 460	6,8	66 062	4,1	-	-	29 945	1,8	1-11
705 983	43,5	626 008	38,5	185 636	11,4	65 054	4,0	5 496	0,3	36 499	2,2	
503 510	33,8	687 427	46,2	82 963	5,6	74 014	5,0	-	-	139 995	9,4	
burg												
am 19. September 1993)												
41 020	34,0	56 958	47,3	7 163	5,9	10 054	8,3	-	-	5 311	4,4	12
39 559	32,8	53 909	44,6	11 512	9,5	8 877	7,4	2 050	1,7	4 846	4,0	
20 664	20,1	44 663	43,5	3 305	3,2	16 984	16,5	-	-	17 121	16,7	
53 965	39,7	56 877	41,8	10 317	7,6	9 885	7,3	-	-	4 872	3,6	13
50 126	36,8	51 707	38,0	17 969	13,2	9 962	7,3	1 928	1,4	4 495	3,3	
31 158	26,5	42 516	36,2	5 990	5,1	18 772	16,0	-	-	18 943	16,1	
52 405	36,5	62 500	43,5	11 474	8,0	12 517	8,7	-	-	4 793	3,3	14
50 111	34,8	58 505	40,6	17 685	12,3	10 920	7,6	2 214	1,5	4 513	3,1	
29 881	24,2	47 761	38,7	5 574	4,5	21 247	17,2	-	-	19 044	15,4	
69 464	41,6	66 565	39,8	15 566	9,3	10 900	6,5	-	-	4 614	2,8	15
62 838	37,5	62 773	37,5	25 001	14,9	11 031	6,6	1 638	1,0	4 235	2,5	
41 182	28,0	53 568	36,5	7 732	5,3	22 401	15,3	-	-	21 969	15,0	
62 802	40,2	67 402	43,1	12 293	7,9	7 505	4,8	-	-	6 296	4,0	16
59 255	37,9	64 370	41,1	19 658	12,6	6 606	4,2	1 041	0,7	5 572	3,6	
35 299	26,1	56 471	41,7	5 454	4,0	14 423	10,7	-	-	23 628	17,5	
56 633	39,5	65 095	45,4	9 127	6,4	6 337	4,4	-	-	6 198	4,3	17
54 726	38,1	61 728	43,0	15 007	10,4	5 467	3,8	810	0,6	5 927	4,1	
30 467	24,5	55 061	44,3	4 235	3,4	11 482	9,2	-	-	23 127	18,6	
44 603	39,8	53 638	47,9	5 638	5,0	3 515	3,1	-	-	4 664	4,2	18
42 718	38,1	49 538	44,2	10 461	9,3	4 043	3,6	677	0,6	4 719	4,2	
23 535	24,8	41 648	43,9	2 946	3,1	8 954	9,4	-	-	17 697	18,7	
380 892	38,9	429 035	43,8	71 578	7,3	60 713	6,2	-	-	36 748	3,8	12-18
359 333	36,6	402 530	41,0	117 293	12,0	56 906	5,8	10 358	1,1	34 307	3,5	
212 186	25,1	341 688	40,4	35 236	4,2	114 263	13,5	-	-	141 529	16,8	

Wahlbeteiligung und Stimmabgabe bei der Bundestagswahl 1990

Wahlkreis		Wahl (E = Erststimmen, Z = Zweitstimmen)		Wahl berechtigte	Wahler	Abgegebene Stimmen 1)			
Nr	Name			Anzahl	% 2)	Anzahl	%	gültig Anzahl	
Nieder (Letzte Landtagswahl)									
19	Aurich - Emden	BW 90	E	174 206	135 768	77,9	1 931	1,4	133 837
			Z	174 206	135 768	77,9	1 607	1,2	134 161
		LW 94		177 002	128 229	72,4	2 735	2,1	125 494
20	Unterems	BW 90	E	196 205	153 822	78,4	1 584	1,0	152 238
			Z	196 205	153 822	78,4	1 274	0,8	152 548
		LW 94		203 936	148 342	72,7	2 681	1,8	145 661
21	Friesland - Wilhelmshaven	BW 90	E	155 491	118 105	76,0	1 265	1,1	116 840
			Z	155 491	118 105	76,0	1 069	0,9	117 036
		LW 94		155 107	108 141	69,7	1 985	1,8	106 156
22	Oldenburg - Ammerland	BW 90	E	223 357	171 340	76,7	1 787	1,0	169 553
			Z	223 357	171 340	76,7	1 509	0,9	169 831
		LW 94		228 866	161 853	70,7	2 455	1,5	159 398
23	Delmenhorst - Wesermarsch - Oldenburg-Land	BW 90	E	210 696	162 081	76,9	1 890	1,2	160 191
			Z	210 696	162 081	76,9	1 401	0,9	160 680
		LW 94		214 317	150 242	70,1	2 392	1,6	147 850
24	Cuxhaven	BW 90	E	152 995	120 148	78,5	1 229	1,0	118 919
			Z	152 995	120 148	78,5	924	0,8	119 224
		LW 94		153 554	109 635	71,4	1 475	1,3	108 160
25	Stade - Rotenburg I	BW 90	E	193 697	154 022	79,5	1 489	1,0	152 533
			Z	193 697	154 022	79,5	1 174	0,8	152 848
		LW 94		199 410	142 565	71,5	1 990	1,4	140 575
26	Mittellems	BW 90	E	198 390	163 128	82,2	1 355	0,8	161 773
			Z	198 390	163 128	82,2	1 071	0,7	162 057
		LW 94		204 376	153 412	75,1	1 807	1,2	151 605
27	Cloppenburg - Vechta	BW 90	E	166 777	136 249	81,7	1 519	1,1	134 730
			Z	166 777	136 249	81,7	1 171	0,9	135 078
		LW 94		176 630	132 350	74,9	2 192	1,7	130 158
28	Diepholz	BW 90	E	150 807	118 609	78,6	1 074	0,9	117 535
			Z	150 807	118 609	78,6	779	0,7	117 830
		LW 94		154 520	108 685	70,3	1 647	1,5	107 038
29	Verden - Osterholz	BW 90	E	168 950	136 227	80,6	1 314	1,0	134 913
			Z	168 950	136 227	80,6	1 053	0,8	135 174
		LW 94		174 973	126 004	72,0	1 723	1,4	124 281
30	Soltau-Fallingbostel - Rotenburg II	BW 90	E	148 700	119 005	80,0	1 249	1,0	117 756
			Z	148 700	119 005	80,0	922	0,8	118 083
		LW 94		152 550	112 163	73,5	1 717	1,5	110 446
31	Lüneburg - Lüchow-Dannenberg	BW 90	E	153 713	122 323	79,6	1 248	1,0	121 075
			Z	153 713	122 323	79,6	965	0,8	121 358
		LW 94		157 683	114 282	72,5	3 989	3,5	110 293
32	Osnabrück-Land	BW 90	E	167 203	136 836	81,8	1 398	1,0	135 438
			Z	167 203	136 836	81,8	1 036	0,8	135 800
		LW 94		174 325	131 912	75,7	1 716	1,3	130 196
33	Stadt Osnabrück	BW 90	E	188 587	152 674	81,0	1 156	0,8	151 518
			Z	188 587	152 674	81,0	1 046	0,7	151 628
		LW 94		192 754	144 385	74,9	1 932	1,3	142 453
34	Nienburg - Schaumburg	BW 90	E	214 276	170 924	79,8	1 420	0,8	169 504
			Z	214 276	170 924	79,8	1 295	0,8	169 629
		LW 94		216 557	157 351	72,7	2 400	1,5	154 951
35	Harburg	BW 90	E	157 244	131 127	83,4	1 115	0,9	130 012
			Z	157 244	131 127	83,4	742	0,6	130 385
		LW 94		161 997	119 446	73,7	1 454	1,2	117 992
36	Stadt Hannover I	BW 90	E	191 915	153 728	80,1	1 339	0,9	152 389
			Z	191 915	153 728	80,1	1 109	0,7	152 619
		LW 94		190 350	140 632	73,9	2 015	1,4	138 617
37	Stadt Hannover II	BW 90	E	198 160	158 497	80,0	1 629	1,0	156 868
			Z	198 160	158 497	80,0	1 296	0,8	157 201
		LW 94		196 235	145 638	74,2	1 981	1,4	143 657

Fußnoten siehe Seite 116.

und den letzten Landtagswahlen nach Bundestagswahlkreisen 1994

Von den gültigen Stimmen entfielen auf												Wahl- kreis Nr
CDU, CSU 3)		SPD		F D P		GRÜNE, B90/Gr 4)		PDS		Sonstige		
Anzahl	%	Anzahl	%	Anzahl	%	Anzahl	%	Anzahl	%	Anzahl	%	
sachsen am 13. März 1994)												
42 370	31,7	76 152	56,9	5 438	4,1	7 994	6,0	-	-	1 883	1,4	19
41 421	30,9	74 232	55,3	9 504	7,1	6 168	4,6	371	0,3	2 465	1,8	
30 973	24,7	74 789	59,6	4 117	3,3	8 273	6,6	-	-	7 342	5,9	
86 231	56,6	54 512	35,8	4 683	3,1	6 101	4,0	-	-	711	0,5	20
78 340	51,4	55 733	36,5	9 874	6,5	5 624	3,7	269	0,2	2 708	1,8	
62 151	42,7	61 897	42,5	5 079	3,5	7 040	4,8	-	-	9 494	6,5	
49 686	42,5	50 918	43,6	6 338	5,4	5 975	5,1	-	-	3 923	3,4	21
46 643	39,9	51 007	43,6	11 726	10,0	4 837	4,1	276	0,2	2 547	2,2	
33 712	31,8	53 437	50,3	4 200	4,0	7 051	6,6	-	-	7 756	7,3	
62 467	36,8	73 996	43,6	17 538	10,3	12 205	7,2	-	-	3 347	2,0	22
60 378	35,6	71 240	41,9	22 875	13,5	10 840	6,4	872	0,5	3 626	2,1	
47 788	30,0	74 889	47,0	9 665	6,1	16 607	10,4	-	-	10 449	6,6	
59 042	36,9	72 799	45,4	15 599	9,7	8 732	5,5	-	-	4 019	2,5	23
59 835	37,2	68 293	42,5	20 686	12,9	7 676	4,8	388	0,2	3 802	2,4	
44 634	30,2	73 112	49,5	9 304	6,3	10 344	7,0	-	-	10 456	7,1	
55 023	46,3	50 592	42,5	6 287	5,3	5 017	4,2	-	-	2 000	1,7	24
52 305	43,9	47 193	39,6	11 777	9,9	4 929	4,1	234	0,2	2 786	2,3	
37 398	34,6	49 590	45,8	3 861	3,6	7 274	6,7	-	-	10 037	9,3	
73 808	48,4	57 380	37,6	12 836	8,4	6 244	4,1	-	-	2 265	1,5	25
71 554	46,8	55 445	36,3	16 096	10,5	6 223	4,1	350	0,2	3 180	2,1	
52 686	37,5	60 137	42,8	5 943	4,2	11 693	8,3	-	-	10 116	7,2	
92 583	57,2	55 155	34,1	6 404	4,0	5 958	3,7	-	-	1 673	1,0	26
92 857	57,3	48 607	30,0	12 799	7,9	5 058	3,1	221	0,1	2 515	1,6	
77 578	51,2	54 691	36,1	5 256	3,5	7 395	4,9	-	-	6 685	4,4	
96 684	71,8	26 721	19,8	5 331	4,0	4 913	3,6	-	-	1 081	0,8	27
94 225	69,8	25 658	19,0	9 347	6,9	3 862	2,9	135	0,1	1 851	1,4	
78 888	60,6	34 554	26,5	5 304	4,1	5 707	4,4	-	-	5 705	4,4	
54 454	46,3	42 622	36,3	12 590	10,7	6 508	5,5	-	-	1 361	1,2	28
50 792	43,1	42 016	35,7	16 806	14,3	5 668	4,8	255	0,2	2 293	1,9	
36 900	34,5	46 649	43,6	7 959	7,4	8 103	7,6	-	-	7 427	6,9	
55 159	40,9	60 119	44,6	8 741	6,5	8 455	6,3	-	-	2 439	1,8	29
53 778	39,8	53 186	39,3	16 177	12,0	8 378	6,2	504	0,4	3 151	2,3	
39 071	31,4	57 318	46,1	6 488	5,2	12 495	10,1	-	-	8 909	7,2	
59 976	50,9	41 699	35,4	7 893	6,7	6 110	5,2	-	-	2 078	1,8	30
58 576	49,6	39 271	33,3	12 102	10,2	5 123	4,3	229	0,2	2 782	2,4	
43 141	39,1	45 130	40,9	4 409	4,0	8 809	8,0	-	-	8 957	8,1	
56 347	46,5	45 263	37,4	9 138	7,5	8 139	6,7	245	0,2	1 943	1,6	31
54 133	44,6	42 738	35,2	13 552	11,2	7 231	6,0	685	0,6	3 019	2,5	
39 402	35,7	42 901	38,9	4 499	4,1	11 800	10,7	-	-	11 691	10,6	
69 151	51,1	50 017	36,9	8 122	6,0	6 311	4,7	-	-	1 837	1,4	32
66 317	48,8	47 270	34,8	14 106	10,4	5 402	4,0	221	0,2	2 484	1,8	
58 803	45,2	52 017	40,0	5 858	4,5	7 622	5,9	-	-	5 896	4,5	
71 798	47,4	58 389	38,5	9 120	6,0	8 895	5,9	-	-	3 316	2,2	33
67 860	44,8	56 259	37,1	15 518	10,2	8 028	5,3	561	0,4	3 402	2,2	
59 402	41,7	58 940	41,4	5 361	3,8	11 677	8,2	-	-	7 073	5,0	
77 144	45,5	74 895	44,2	8 550	5,0	6 623	3,9	-	-	2 292	1,4	34
73 067	43,1	68 730	40,5	16 404	9,7	7 076	4,2	351	0,2	4 001	2,4	
54 898	35,4	72 888	47,0	5 864	3,8	9 914	6,4	-	-	11 387	7,3	
63 965	49,2	44 988	34,6	11 206	8,6	7 609	5,9	-	-	2 244	1,7	35
59 987	46,0	42 265	32,4	18 805	14,4	5 795	4,4	418	0,3	3 115	2,4	
43 314	36,7	44 863	38,0	5 826	4,9	10 828	9,2	-	-	13 161	11,2	
59 583	39,1	66 546	43,7	12 652	8,3	8 798	5,8	-	-	4 810	3,2	36
58 092	38,1	62 752	41,1	17 540	11,5	8 940	5,9	923	0,6	4 372	2,9	
41 546	30,0	62 177	44,9	6 839	4,9	13 297	9,6	-	-	14 758	10,6	
59 978	38,2	69 041	44,0	12 381	7,9	10 787	6,9	-	-	4 681	3,0	37
58 065	36,9	64 321	40,9	17 965	11,4	11 396	7,2	1 370	0,9	4 084	2,6	
43 210	30,1	62 359	43,4	7 007	4,9	17 203	12,0	-	-	13 878	9,7	

Wahlbeteiligung und Stimmabgabe bei der Bundestagswahl 1990

Wahlkreis		Wahl		Wahl		Wähler		Abgegebene Stimmen 1)		
Nr.	Name	(E = Erststimmen, Z = Zweitstimmen)		berechtigte			ungültig	gültig		
				Anzahl		% 2)	Anzahl	%	Anzahl	
Nieder										
(Letzte Landtagswahl										
38	Hannover-Land I	BW 90	E	233 944	193 079	82,5	1 914	1,0	191 165	
			Z	233 944	193 079	82,5	1 475	0,8	191 604	
		LW 94		236 693	182 879	77,3	2 902	1,6	179 977	
39	Celle - Uelzen	BW 90	E	208 374	169 376	81,3	1 706	1,0	167 670	
			Z	208 374	169 376	81,3	1 300	0,8	168 076	
		LW 94		210 340	155 641	74,0	2 279	1,5	153 362	
40	Gifhorn - Peene	BW 90	E	203 004	167 646	82,6	1 564	0,9	166 082	
			Z	203 004	167 646	82,6	1 447	0,9	166 199	
		LW 94		211 783	161 566	76,3	2 461	1,5	159 105	
41	Hameln-Pyrmont - Holzminden	BW 90	E	190 839	156 852	82,2	1 786	1,1	155 066	
			Z	190 839	156 852	82,2	1 329	0,8	155 523	
		LW 94		191 329	143 042	74,8	2 260	1,6	140 782	
42	Hannover-Land II	BW 90	E	208 714	175 648	84,2	1 727	1,0	173 921	
			Z	208 714	175 648	84,2	1 369	0,8	174 279	
		LW 94		211 494	166 419	78,7	2 828	1,7	163 591	
43	Hildesheim	BW 90	E	223 207	186 776	83,7	1 903	1,0	184 873	
			Z	223 207	186 776	83,7	1 468	0,8	185 308	
		LW 94		224 332	172 150	76,7	2 826	1,6	169 324	
44	Salzgitter - Wolfenbüttel	BW 90	E	180 519	146 483	81,1	1 271	0,9	145 212	
			Z	180 519	146 483	81,1	1 223	0,8	145 260	
		LW 94		181 265	135 872	75,0	2 075	1,5	133 797	
45	Braunschweig	BW 90	E	207 201	164 350	79,3	1 628	1,0	162 722	
			Z	207 201	164 350	79,3	1 030	0,6	163 320	
		LW 94		202 740	146 884	72,4	1 633	1,1	145 251	
46	Helmstedt - Wolfsburg	BW 90	E	176 462	142 585	80,8	1 479	1,0	141 106	
			Z	176 462	142 585	80,8	1 374	1,0	141 211	
		LW 94		175 302	129 083	73,6	2 336	1,8	126 747	
47	Goslar	BW 90	E	151 767	121 860	80,3	1 440	1,2	120 420	
			Z	151 767	121 860	80,3	978	0,8	120 882	
		LW 94		150 439	110 018	73,1	1 519	1,4	108 499	
48	Northeim - Osterode	BW 90	E	169 812	140 298	82,6	1 591	1,1	138 707	
			Z	169 812	140 298	82,6	1 220	0,9	139 078	
		LW 94		168 497	128 920	76,5	1 982	1,5	126 938	
49	Göttingen	BW 90	E	199 848	164 308	82,2	1 755	1,1	162 553	
			Z	199 848	164 308	82,2	1 228	0,7	163 080	
		LW 94		202 364	148 687	73,5	2 020	1,4	146 667	
19-49	Land insgesamt	BW 90	E	5 765 060	4 643 874	80,6	46 755	1,0	4 597 119	
			Z	5 765 060	4 643 874	80,6	36 884	0,8	4 606 990	
		LW 94		5 851 720	4 316 428	73,8	67 407	1,6	4 249 021	
Bre										
(Letzte Landtagswahl										
50	Bremen-Ost	BW 90	E	204 698	162 319	79,3	1 861	1,1	160 458	
			Z	204 698	162 319	79,3	1 474	0,9	160 845	
		LW 91		202 766	153 304	75,6	1 666	1,1	151 638	
51	Bremen-West	BW 90	E	140 616	105 737	75,2	1 231	1,2	104 506	
			Z	140 616	105 737	75,2	1 101	1,0	104 636	
		LW 91		139 802	99 739	71,3	1 352	1,4	98 387	
52	Bremerhaven - Bremen-Nord	BW 90	E	178 157	132 411	74,3	1 688	1,3	130 723	
			Z	178 157	132 411	74,3	1 573	1,2	130 838	
		LW 91		176 768	121 822	68,9	1 699	1,4	120 123	
50-52	Land insgesamt	BW 90	E	523 471	400 467	76,5	4 780	1,2	395 687	
			Z	523 471	400 467	76,5	4 148	1,0	396 319	
		LW 91		519 336	374 865	72,2	4 717	1,3	370 148	

Fußnoten siehe Seite 116.

und den letzten Landtagswahlen nach Bundestagswahlkreisen 1994

Von den gültigen Stimmen entfielen auf												Wahl- kreis Nr.
CDU, CSU 3)		SPD		F.D.P.		GRÜNE, B90/Gr. 4)		PDS		Sonstige		
Anzahl	%	Anzahl	%	Anzahl	%	Anzahl	%	Anzahl	%	Anzahl	%	
sachsen am 13. März 1994)												
88 417	46,3	78 322	41,0	13 605	7,1	7 677	4,0	-	-	3 144	1,6	38
83 188	43,4	72 001	37,6	23 507	12,3	7 909	4,1	528	0,3	4 471	2,3	
62 808	34,9	79 351	44,1	9 531	5,3	11 548	6,4	-	-	16 739	9,3	
86 043	51,3	60 619	36,2	11 495	6,9	5 996	3,6	-	-	3 517	2,1	39
83 590	49,7	55 082	32,8	19 078	11,4	5 614	3,3	363	0,2	4 349	2,6	
62 015	40,4	59 726	38,9	7 955	5,2	9 406	6,1	-	-	14 260	9,3	
80 220	48,3	67 515	40,7	9 351	5,6	6 675	4,0	-	-	2 321	1,4	40
76 996	46,3	64 009	38,5	14 871	8,9	5 897	3,5	364	0,2	4 062	2,4	
58 005	36,5	72 832	45,8	6 004	3,8	9 987	6,3	-	-	12 277	7,7	
64 132	41,4	71 262	46,0	10 696	6,9	6 259	4,0	-	-	2 717	1,8	41
64 028	41,2	66 753	42,9	14 986	9,6	5 748	3,7	329	0,2	3 679	2,4	
45 915	32,6	68 870	48,9	7 039	5,0	8 693	6,2	-	-	10 265	7,3	
78 136	44,9	74 030	42,6	11 713	6,7	7 352	4,2	-	-	2 690	1,5	42
72 940	41,9	69 501	39,9	20 195	11,6	7 039	4,0	525	0,3	4 079	2,3	
55 112	33,7	74 377	45,5	8 721	5,3	10 853	6,6	-	-	14 528	8,9	
76 204	41,2	87 577	47,4	10 182	5,5	8 336	4,5	-	-	2 574	1,4	43
79 514	42,9	78 236	42,2	16 162	8,7	6 761	3,6	538	0,3	4 097	2,2	
58 049	34,3	81 709	48,3	6 326	3,7	10 679	6,3	-	-	12 561	7,4	
65 799	45,3	65 863	45,4	6 016	4,1	4 496	3,1	-	-	3 038	2,1	44
65 753	45,3	59 778	41,2	11 248	7,7	4 561	3,1	450	0,3	3 470	2,4	
47 483	35,5	65 180	48,7	3 771	2,8	7 440	5,6	-	-	9 923	7,4	
72 131	44,3	64 550	39,7	11 305	6,9	9 986	6,1	-	-	4 750	2,9	45
69 746	42,7	62 344	38,2	17 436	10,7	8 816	5,4	1 032	0,6	3 946	2,4	
50 798	35,0	64 222	44,2	5 950	4,1	13 260	9,1	-	-	11 021	7,6	
71 335	50,6	54 149	38,4	7 081	5,0	5 613	4,0	-	-	2 928	2,1	46
70 018	49,6	51 910	36,8	10 969	7,8	4 482	3,2	348	0,2	3 484	2,5	
48 704	38,4	57 830	45,6	3 951	3,1	7 296	5,8	-	-	8 966	7,1	
57 657	47,9	48 289	40,1	8 591	7,1	5 029	4,2	-	-	854	0,7	47
55 808	46,2	46 186	38,2	12 058	10,0	3 491	2,9	308	0,3	3 031	2,5	
40 825	37,6	49 350	45,5	4 670	4,3	6 218	5,7	-	-	7 436	6,9	
60 597	43,7	64 983	46,8	6 891	5,0	4 373	3,2	-	-	1 863	1,3	48
57 092	41,1	61 517	44,2	12 692	9,1	4 635	3,3	283	0,2	2 859	2,1	
42 412	33,4	63 828	50,3	4 960	3,9	6 975	5,5	-	-	8 763	6,9	
78 818	48,5	63 804	39,3	7 068	4,3	9 589	5,9	-	-	3 274	2,0	49
64 469	39,5	63 506	38,9	18 085	11,1	12 377	7,6	1 202	0,7	3 441	2,1	
49 989	34,1	61 010	41,6	6 974	4,8	18 857	12,9	-	-	9 837	6,7	
2 124 938	46,2	1 872 767	40,7	294 841	6,4	222 755	4,8	245	0,0	81 573	1,8	19-49
2 041 367	44,3	1 767 039	38,4	474 946	10,3	205 584	4,5	14 903	0,3	103 151	2,2	
1 547 610	36,4	1 880 623	44,3	188 691	4,4	314 344	7,4	-	-	317 753	7,5	

men
am 29. September 1991)

56 319	35,1	62 402	38,9	16 168	10,1	18 459	11,5	-	-	7 110	4,4	50
52 677	32,8	60 160	37,4	24 252	15,1	15 722	9,8	2 083	1,3	5 951	3,7	
52 631	34,7	50 570	33,3	17 046	11,2	20 147	13,3	-	-	11 244	7,4	
28 597	27,4	52 390	50,1	8 105	7,8	9 758	9,3	-	-	5 656	5,4	51
28 641	27,4	48 508	46,4	11 775	11,3	9 012	8,6	1 462	1,4	5 238	5,0	
26 839	27,3	42 256	42,9	7 657	7,8	11 651	11,8	-	-	9 984	10,1	
42 503	32,5	60 505	46,3	11 586	8,9	9 341	7,1	-	-	6 788	5,2	52
41 313	31,6	59 828	45,7	14 603	11,2	8 106	6,2	674	0,5	6 314	4,8	
34 042	28,3	50 750	42,2	10 384	8,6	10 298	8,6	-	-	14 649	12,2	
127 419	32,2	175 297	44,3	35 859	9,1	37 558	9,5	-	-	19 554	4,9	50-52
122 631	30,9	168 496	42,5	50 630	12,8	32 840	8,3	4 219	1,1	17 503	4,4	
113 512	30,7	143 576	38,8	35 087	9,5	42 096	11,4	-	-	35 877	9,7	

Wahlbeteiligung und Stimmabgabe bei der Bundestagswahl 1990

Wahlkreis		Wahl (E = Erststimmen, Z = Zweitstimmen)		Wahl berechtigte	Wahler		Abgegebene Stimmen 1)		
Nr.	Name			Anzahl	% 2)		ungültig	gültig	
							Anzahl	%	Anzahl
Nordrhein- (Letzte Landtagswahl)									
53	Aachen	BW 90	E	170 863	135 346	79,2	1 503	1,1	133 843
			Z	170 863	135 346	79,2	1 155	0,9	134 191
		LW 90		167 535	122 536	73,1	858	0,7	121 678
54	Kreis Aachen	BW 90	E	222 475	180 848	81,3	2 469	1,4	178 379
			Z	222 475	180 848	81,3	2 297	1,3	178 551
		LW 90		221 404	168 356	76,0	1 648	1,0	166 708
55	Heinsberg	BW 90	E	165 422	133 829	80,9	2 418	1,8	131 411
			Z	165 422	133 829	80,9	2 356	1,8	131 473
		LW 90		165 137	123 974	75,1	1 826	1,5	122 148
56	Düren	BW 90	E	185 823	150 932	81,2	1 942	1,3	148 990
			Z	185 823	150 932	81,2	2 029	1,3	148 903
		LW 90		185 041	138 565	74,9	1 358	1,0	137 207
57	Erfdkreis I	BW 90	E	225 573	182 161	80,8	2 816	1,5	179 345
			Z	225 573	182 161	80,8	2 353	1,3	179 808
		LW 90		223 926	167 232	74,7	1 176	0,7	166 056
58	Euskirchen - Erfdkreis II	BW 90	E	222 448	179 509	80,7	2 713	1,5	176 796
			Z	222 448	179 509	80,7	2 326	1,3	177 183
		LW 90		221 209	163 447	73,9	1 565	1,0	161 882
59	Köln I	BW 90	E	159 553	120 026	75,2	1 281	1,1	118 745
			Z	159 553	120 026	75,2	1 024	0,9	119 002
		LW 90		158 731	104 992	66,1	586	0,6	104 406
60	Köln II	BW 90	E	163 060	130 300	79,9	1 064	0,8	129 236
			Z	163 060	130 300	79,9	912	0,7	129 388
		LW 90		162 184	115 318	71,1	508	0,4	114 810
61	Köln III	BW 90	E	188 755	138 386	73,3	1 601	1,2	136 785
			Z	188 755	138 386	73,3	1 331	1,0	137 055
		LW 90		188 648	121 993	64,7	681	0,6	121 312
62	Köln IV	BW 90	E	172 964	127 211	73,5	1 593	1,3	125 618
			Z	172 964	127 211	73,5	1 264	1,0	125 947
		LW 90		173 182	113 240	65,4	613	0,5	112 627
63	Bonn	BW 90	E	219 665	179 310	81,6	1 743	1,0	177 567
			Z	219 665	179 310	81,6	1 387	0,8	177 923
		LW 90		206 962	150 654	72,8	889	0,6	149 765
64	Rhein-Sieg-Kreis I	BW 90	E	195 472	157 974	80,8	1 859	1,2	156 115
			Z	195 472	157 974	80,8	1 499	0,9	156 475
		LW 90		193 693	142 382	73,5	993	0,7	141 389
65	Rhein-Sieg-Kreis II	BW 90	E	185 845	154 275	83,0	1 892	1,2	152 383
			Z	185 845	154 275	83,0	1 429	0,9	152 846
		LW 90		184 135	137 750	74,8	1 082	0,8	136 668
66	Oberbergischer Kreis	BW 90	E	196 294	157 232	80,1	1 737	1,1	155 495
			Z	196 294	157 232	80,1	1 569	1,0	155 663
		LW 90		193 309	142 607	73,8	924	0,6	141 683
67	Rheinisch-Bergischer Kreis I	BW 90	E	168 063	138 280	82,3	1 230	0,9	137 050
			Z	168 063	138 280	82,3	957	0,7	137 323
		LW 90		166 678	123 682	74,2	626	0,5	123 056
68	Leverkusen - Rheinisch-Bergischer Kreis II	BW 90	E	154 691	123 774	80,0	1 638	1,3	122 136
			Z	154 691	123 774	80,0	1 102	0,9	122 672
		LW 90		154 028	110 443	71,7	692	0,6	109 751
69	Wuppertal I	BW 90	E	147 612	114 209	77,4	941	0,8	113 268
			Z	147 612	114 209	77,4	899	0,8	113 310
		LW 90		147 752	102 349	69,3	517	0,5	101 832
70	Wuppertal II	BW 90	E	138 305	104 898	75,8	1 038	1,0	103 860
			Z	138 305	104 898	75,8	1 002	1,0	103 896
		LW 90		138 448	93 820	67,8	532	0,6	93 288
71	Solingen - Remscheid	BW 90	E	211 541	161 272	76,2	1 524	0,9	159 748
			Z	211 541	161 272	76,2	1 436	0,9	159 836
		LW 90		211 573	144 743	68,4	862	0,6	143 881
72	Mettmann I	BW 90	E	201 894	160 515	79,5	1 777	1,1	158 738
			Z	201 894	160 515	79,5	1 558	1,0	158 957
		LW 90		200 698	144 973	72,2	794	0,5	144 179
73	Mettmann II	BW 90	E	175 683	139 247	79,3	1 488	1,1	137 759
			Z	175 683	139 247	79,3	1 317	0,9	137 930
		LW 90		174 887	127 239	72,8	653	0,5	126 586

Fußnoten siehe Seite 116.

und den letzten Landtagswahlen nach Bundestagswahlkreisen 1994

Von den gültigen Stimmen entfielen auf												Wahl- kreis Nr
CDU, CSU 3)		SPD		F.D.P.		GRÜNE, B90/Gr 4)		PDS		Sonstige		
Anzahl	%	Anzahl	%	Anzahl	%	Anzahl	%	Anzahl	%	Anzahl	%	
Westfalen												
am 13. Mai 1990) 5)												
60 208	45,0	56 343	42,1	7 098	5,3	7 828	5,8	-	-	2 366	1,8	53
56 704	42,3	48 264	36,0	15 234	11,4	9 974	7,4	554	0,4	3 461	2,6	
47 414	39,0	53 777	44,2	7 947	6,5	9 476	7,8	-	-	3 064	2,5	
79 192	44,4	79 711	44,7	8 138	4,6	7 746	4,3	-	-	3 592	2,0	54
77 420	43,4	75 839	42,5	13 721	7,7	6 502	3,6	276	0,2	4 793	2,7	
63 100	37,9	85 011	51,0	6 946	4,2	7 440	4,5	-	-	4 211	2,5	
73 277	55,8	43 504	33,1	7 086	5,4	4 826	3,7	-	-	2 718	2,1	55
69 573	52,9	42 134	32,0	12 139	9,2	4 007	3,0	142	0,1	3 478	2,6	
60 596	49,6	48 779	39,9	5 383	4,4	4 560	3,7	-	-	2 830	2,3	
66 686	44,8	61 545	41,3	11 605	7,8	5 472	3,7	-	-	3 682	2,5	56
68 022	45,7	57 083	38,3	14 592	9,8	5 028	3,4	196	0,1	3 982	2,7	
56 481	41,2	64 746	47,2	7 281	5,3	5 670	4,1	-	-	3 029	2,2	
66 319	37,0	93 428	52,1	9 985	5,6	6 475	3,6	-	-	3 138	1,7	57
67 936	37,8	80 100	44,5	20 217	11,2	6 606	3,7	261	0,1	4 688	2,6	
56 942	34,3	89 274	53,8	8 803	5,3	6 808	4,1	-	-	4 229	2,5	
83 970	47,5	63 740	36,1	18 640	10,5	6 708	3,8	-	-	3 738	2,1	58
80 924	45,7	61 632	34,8	23 558	13,3	6 275	3,5	248	0,1	4 546	2,6	
68 309	42,2	70 638	43,6	12 345	7,6	6 699	4,1	-	-	3 891	2,4	
38 951	32,8	53 730	45,2	10 938	9,2	11 659	9,8	-	-	3 467	2,9	59
36 892	31,0	51 789	43,5	15 115	12,7	10 338	8,7	940	0,8	3 928	3,3	
29 045	27,8	53 301	51,1	7 405	7,1	11 362	10,9	-	-	3 293	3,2	
54 133	41,9	51 213	39,6	12 471	9,6	8 463	6,5	-	-	2 956	2,3	60
47 946	37,1	46 263	35,8	22 816	17,6	8 520	6,6	593	0,5	3 250	2,5	
41 576	36,2	50 084	43,6	12 046	10,5	8 402	7,3	-	-	2 702	2,4	
48 652	35,6	64 813	47,4	9 192	6,7	9 849	7,2	-	-	4 279	3,1	61
45 143	32,9	62 848	45,9	15 187	11,1	8 201	6,0	746	0,5	4 930	3,6	
35 440	29,2	65 287	53,8	6 931	5,7	9 071	7,5	-	-	4 583	3,8	
44 178	35,2	61 931	49,3	8 734	7,0	7 098	5,7	-	-	3 677	2,9	62
41 208	32,7	59 824	47,5	14 072	11,2	6 141	4,9	538	0,4	4 164	3,3	
33 045	29,3	62 898	55,8	6 492	5,8	6 364	5,7	-	-	3 828	3,4	
79 543	44,8	62 406	35,1	17 566	9,9	11 955	6,7	-	-	6 097	3,4	63
76 445	43,0	54 581	30,7	29 202	16,4	11 753	6,6	916	0,5	5 026	2,8	
62 994	42,1	58 011	38,7	14 676	9,8	10 456	7,0	-	-	3 628	2,4	
71 860	46,0	62 416	40,0	11 940	7,6	7 504	4,8	-	-	2 395	1,5	64
68 906	44,0	56 014	35,8	20 420	13,1	6 625	4,2	356	0,2	4 154	2,7	
57 767	40,9	63 395	44,8	9 578	6,8	7 465	5,3	-	-	3 184	2,3	
80 302	52,7	47 508	31,2	13 826	9,1	9 350	6,1	-	-	1 397	0,9	65
73 383	48,0	44 091	28,8	24 129	15,8	6 925	4,5	371	0,2	3 947	2,6	
64 155	46,9	50 220	36,7	12 597	9,2	7 540	5,5	-	-	2 156	1,6	
77 942	50,1	56 770	36,5	10 684	6,9	6 131	3,9	-	-	3 968	2,6	66
71 769	46,1	54 820	35,2	18 702	12,0	5 796	3,7	254	0,2	4 322	2,8	
59 191	41,8	65 122	46,0	8 258	5,8	5 730	4,0	-	-	3 382	2,4	
65 971	48,1	47 057	34,3	11 915	8,7	8 088	5,9	-	-	4 019	2,9	67
60 783	44,3	43 979	32,0	21 735	15,8	6 679	4,9	340	0,2	3 807	2,8	
52 282	42,5	50 330	40,9	10 552	8,6	6 805	5,5	-	-	3 087	2,5	
50 282	41,2	51 781	42,4	9 367	7,7	6 835	5,6	-	-	3 871	3,2	68
47 990	39,1	49 867	40,7	15 774	12,9	5 061	4,1	303	0,2	3 677	3,0	
39 358	35,9	53 461	48,7	7 889	7,2	5 902	5,4	-	-	3 141	2,9	
36 027	31,8	45 288	40,0	21 747	19,2	6 461	5,7	-	-	3 745	3,3	69
39 081	34,5	45 640	40,3	17 854	15,8	6 165	5,4	693	0,6	3 877	3,4	
30 442	29,9	52 747	51,8	9 369	9,2	6 180	6,1	-	-	3 094	3,0	
36 928	35,6	46 827	45,1	11 019	10,6	4 800	4,6	-	-	4 286	4,1	70
36 464	35,1	43 776	42,1	14 729	14,2	4 386	4,2	430	0,4	4 111	4,0	
27 702	29,7	51 317	55,0	6 967	7,5	4 249	4,6	-	-	3 053	3,3	
67 045	42,0	66 112	41,4	14 437	9,0	5 979	3,7	-	-	6 175	3,9	71
62 061	38,8	62 713	39,2	22 786	14,3	6 000	3,8	591	0,4	5 685	3,6	
48 268	33,5	71 611	49,8	12 904	9,0	5 819	4,0	-	-	5 279	3,7	
70 078	44,1	65 924	41,5	12 681	8,0	8 208	5,2	-	-	1 847	1,2	72
65 122	41,0	58 468	36,8	23 061	14,5	7 353	4,6	465	0,3	4 488	2,8	
53 309	37,0	68 602	47,6	11 210	7,8	7 447	5,2	-	-	3 611	2,5	
67 866	49,3	53 262	38,7	8 379	6,1	6 823	5,0	-	-	1 429	1,0	73
56 376	40,9	53 677	38,9	18 199	13,2	5 456	4,0	421	0,3	3 801	2,8	
46 184	36,5	62 687	49,5	8 573	6,8	5 943	4,7	-	-	3 199	2,5	

Wahlbeteiligung und Stimmabgabe bei der Bundestagswahl 1990

Wahlkreis		Wahl (E = Erststimmen, Z = Zweitstimmen)		Wahl berechtigte	Wähler	Abgegebene Stimmen 1)			
Nr.	Name			Anzahl	% 2)	Anzahl	%	gültig Anzahl	
Nordrhein- (Letzte Landtagswahl)									
74	Düsseldorf I	BW 90	E	229 105	178 531	77,9	1 431	0,8	177 100
			Z	229 105	178 531	77,9	1 274	0,7	177 257
			LW 90	230 076	165 050	71,7	726	0,4	164 324
75	Düsseldorf II	BW 90	E	206 691	156 844	75,9	1 608	1,0	155 236
			Z	206 691	156 844	75,9	1 318	0,8	155 526
			LW 90	207 182	144 462	69,7	749	0,5	143 713
76	Neuss I	BW 90	E	151 158	118 478	78,4	1 479	1,2	116 999
			Z	151 158	118 478	78,4	1 154	1,0	117 324
			LW 90	150 693	108 080	71,7	727	0,7	107 353
77	Neuss II	BW 90	E	163 624	132 596	81,0	1 408	1,1	131 188
			Z	163 624	132 596	81,0	1 128	0,9	131 468
			LW 90	162 293	121 201	74,7	733	0,6	120 468
78	Mönchengladbach	BW 90	E	200 301	144 176	72,0	1 523	1,1	142 653
			Z	200 301	144 176	72,0	1 372	1,0	142 804
			LW 90	200 201	126 902	63,4	792	0,6	126 110
79	Krefeld	BW 90	E	177 039	133 719	75,5	1 483	1,1	132 236
			Z	177 039	133 719	75,5	1 232	0,9	132 487
			LW 90	177 068	121 518	68,6	781	0,6	120 737
80	Viersen	BW 90	E	206 012	159 812	77,6	1 951	1,2	157 861
			Z	206 012	159 812	77,6	1 534	1,0	158 278
			LW 90	205 320	144 034	70,2	1 107	0,8	142 927
81	Kleve	BW 90	E	199 466	159 180	79,8	2 214	1,4	156 966
			Z	199 466	159 180	79,8	2 027	1,3	157 153
			LW 90	199 155	147 528	74,1	1 198	0,8	146 330
82	Wesel I	BW 90	E	173 620	136 498	78,6	1 262	0,9	135 236
			Z	173 620	136 498	78,6	1 092	0,8	135 406
			LW 90	172 732	123 641	71,6	820	0,7	122 821
83	Wesel II	BW 90	E	161 988	127 796	78,9	1 728	1,4	126 068
			Z	161 988	127 796	78,9	1 240	1,0	126 556
			LW 90	161 749	116 939	72,3	723	0,6	116 216
84	Duisburg I	BW 90	E	205 429	158 548	77,2	1 762	1,1	156 786
			Z	205 429	158 548	77,2	1 632	1,0	156 916
			LW 90	206 062	146 153	70,9	946	0,6	145 207
85	Duisburg II	BW 90	E	185 360	132 846	71,7	1 715	1,3	131 131
			Z	185 360	132 846	71,7	1 720	1,3	131 126
			LW 90	185 840	120 712	65,0	857	0,7	119 855
86	Oberhausen	BW 90	E	172 900	129 843	75,1	2 165	1,7	127 678
			Z	172 900	129 843	75,1	1 171	0,9	128 672
			LW 90	173 243	119 251	68,8	602	0,5	118 649
87	Mülheim	BW 90	E	141 355	112 227	79,4	1 413	1,3	110 814
			Z	141 355	112 227	79,4	1 061	0,9	111 166
			LW 90	141 395	103 550	73,2	495	0,5	103 055
88	Essen I	BW 90	E	159 577	119 614	75,0	1 278	1,1	118 336
			Z	159 577	119 614	75,0	1 200	1,0	118 414
			LW 90	160 194	108 160	67,5	535	0,5	107 625
89	Essen II	BW 90	E	143 285	101 609	70,9	1 042	1,0	100 567
			Z	143 285	101 609	70,9	1 030	1,0	100 579
			LW 90	143 448	93 026	64,8	444	0,5	92 582
90	Essen III	BW 90	E	192 824	151 647	78,6	1 396	0,9	150 251
			Z	192 824	151 647	78,6	1 180	0,8	150 467
			LW 90	193 591	137 703	71,1	510	0,4	137 193
91	Recklinghausen I	BW 90	E	181 981	140 682	77,3	2 016	1,4	138 666
			Z	181 981	140 682	77,3	1 570	1,1	139 112
			LW 90	181 742	127 067	69,9	787	0,6	126 280
92	Recklinghausen II - Borken I	BW 90	E	219 268	172 540	78,7	1 983	1,1	170 557
			Z	219 268	172 540	78,7	1 652	1,0	170 888
			LW 90	218 144	155 899	71,5	1 021	0,7	154 878
93	Gelsenkirchen I	BW 90	E	135 187	97 113	71,8	1 474	1,5	95 639
			Z	135 187	97 113	71,8	1 081	1,1	96 032
			LW 90	134 868	88 353	65,5	497	0,6	87 856
94	Gelsenkirchen II - Recklinghausen III	BW 90	E	138 417	105 789	76,4	1 550	1,5	104 239
			Z	138 417	105 789	76,4	1 095	1,0	104 694
			LW 90	138 232	96 089	69,5	521	0,5	95 568

Fußnoten siehe Seite 116.

und den letzten Landtagswahlen nach Bundestagswahlkreisen 1994

Von den gültigen Stimmen entfielen auf												Wahl- kreis Nr.
CDU, CSU 3)		SPD		F.D.P.		GRÜNE, B90/Gr. 4)		PDS		Sonstige		
Anzahl	%	Anzahl	%	Anzahl	%	Anzahl	%	Anzahl	%	Anzahl	%	
Westfalen am 13. Mai 1990) 5)												
75 518	42,6	68 181	38,5	17 380	9,8	10 174	5,7	-	-	5 847	3,3	74
70 609	39,8	65 124	36,7	25 450	14,4	9 921	5,6	930	0,5	5 223	2,9	
61 318	37,3	75 982	46,2	12 906	7,9	10 252	6,2	-	-	3 866	2,4	
59 734	38,5	69 175	44,6	10 844	7,0	9 459	6,1	-	-	6 024	3,9	75
57 850	37,2	66 086	42,5	16 849	10,8	8 355	5,4	746	0,5	5 640	3,6	
46 762	32,5	76 417	53,2	7 891	5,5	8 393	5,8	-	-	4 250	3,0	
58 715	50,2	43 873	37,5	7 373	6,3	5 432	4,6	-	-	1 606	1,4	76
53 974	46,0	41 835	35,7	13 266	11,3	4 503	3,8	267	0,2	3 479	3,0	
44 405	41,4	49 182	45,8	6 313	5,9	4 394	4,1	-	-	3 059	2,8	
63 411	48,3	48 972	37,3	11 298	8,6	6 102	4,7	-	-	1 405	1,1	77
61 030	46,4	44 306	33,7	17 555	13,4	5 082	3,9	251	0,2	3 244	2,5	
51 952	43,1	52 189	43,3	8 708	7,2	4 876	4,0	-	-	2 743	2,3	
66 914	46,9	50 601	35,5	14 467	10,1	7 185	5,0	-	-	3 486	2,4	78
66 051	46,3	48 769	34,2	17 570	12,3	5 711	4,0	374	0,3	4 329	3,0	
53 261	42,2	55 432	44,0	8 302	6,6	5 657	4,5	-	-	3 458	2,7	
63 617	48,1	51 318	38,8	7 022	5,3	6 815	5,2	-	-	3 464	2,6	79
55 472	41,9	51 224	38,7	15 785	11,9	6 083	4,6	355	0,3	3 568	2,7	
44 906	37,2	58 814	48,7	7 485	6,2	6 507	5,4	-	-	3 025	2,5	
78 227	49,6	55 134	34,9	12 546	7,9	7 901	5,0	-	-	4 053	2,6	80
74 840	47,3	53 484	33,8	19 747	12,5	6 153	3,9	261	0,2	3 793	2,4	
61 385	42,9	62 677	43,9	9 655	6,8	6 197	4,3	-	-	3 013	2,1	
82 441	52,5	53 161	33,9	10 736	6,8	7 706	4,9	-	-	2 922	1,9	81
80 786	51,4	51 388	32,7	15 650	10,0	5 660	3,6	199	0,1	3 470	2,2	
70 511	48,2	59 010	40,3	8 124	5,6	5 695	3,9	-	-	2 990	2,0	
51 204	37,9	65 562	48,5	8 988	6,6	6 783	5,0	-	-	2 699	2,0	82
51 200	37,8	60 192	44,5	14 736	10,9	5 883	4,3	250	0,2	3 145	2,3	
42 655	34,7	65 190	53,1	7 220	5,9	6 684	5,4	-	-	1 072	0,9	
43 497	34,5	68 055	54,0	7 913	6,3	5 698	4,5	-	-	905	0,7	83
43 932	34,7	62 316	49,2	11 810	9,3	4 893	3,9	259	0,2	3 346	2,6	
35 050	30,2	67 262	57,9	5 768	5,0	5 344	4,6	-	-	2 792	2,4	
49 304	31,4	85 726	54,7	7 538	4,8	8 451	5,4	-	-	5 767	3,7	84
48 552	30,9	82 854	52,8	13 021	8,3	6 444	4,1	712	0,5	5 333	3,4	
38 020	26,2	90 645	62,4	5 488	3,8	7 667	5,3	-	-	3 387	2,3	
37 121	28,3	78 692	60,0	5 030	3,8	5 256	4,0	-	-	5 032	3,8	85
37 042	28,2	76 992	58,7	7 900	6,0	4 054	3,1	369	0,3	4 769	3,6	
27 868	23,3	81 867	68,3	3 320	2,8	4 899	4,1	-	-	1 901	1,6	
40 652	31,8	70 908	55,5	6 230	4,9	5 784	4,5	-	-	4 104	3,2	86
39 832	31,0	69 567	54,1	10 245	8,0	4 428	3,4	451	0,4	4 149	3,2	
30 474	25,7	74 542	62,8	4 837	4,1	5 244	4,4	-	-	3 552	3,0	
39 236	35,4	51 739	46,7	8 168	7,4	8 689	7,8	-	-	2 982	2,7	87
36 664	33,0	52 547	47,3	13 639	12,3	4 944	4,4	326	0,3	3 046	2,7	
29 651	28,8	57 951	56,2	6 465	6,3	6 199	6,0	-	-	2 789	2,7	
39 401	33,3	62 030	52,4	5 851	4,9	6 667	5,6	-	-	4 387	3,7	88
38 415	32,4	60 068	50,7	10 379	8,8	4 928	4,2	450	0,4	4 174	3,5	
29 325	27,2	64 688	60,1	4 261	4,0	6 226	5,8	-	-	3 125	2,9	
29 583	29,4	57 951	57,6	4 032	4,0	4 489	4,5	-	-	4 512	4,5	89
29 300	29,1	56 621	56,3	6 951	6,9	3 180	3,2	345	0,3	4 182	4,2	
21 495	23,2	61 507	66,4	2 587	2,8	3 693	4,0	-	-	3 300	3,6	
61 692	41,1	62 078	41,3	12 334	8,2	9 319	6,2	-	-	4 828	3,2	90
57 120	38,0	60 061	39,9	20 761	13,8	7 565	5,0	606	0,4	4 354	2,9	
48 117	35,1	66 192	48,2	10 155	7,4	8 918	6,5	-	-	3 811	2,8	
49 109	35,4	72 675	52,4	6 778	4,9	7 566	5,5	-	-	2 538	1,8	91
48 472	34,8	70 770	50,9	10 501	7,5	5 224	3,8	384	0,3	3 761	2,7	
38 054	30,1	73 250	58,0	4 956	3,9	6 268	5,0	-	-	3 752	3,0	
68 049	39,9	81 128	47,6	8 096	4,7	8 901	5,2	-	-	4 383	2,6	92
67 397	39,4	78 514	45,9	13 758	8,1	6 294	3,7	350	0,2	4 575	2,7	
53 724	34,7	84 031	54,3	6 158	4,0	7 284	4,7	-	-	3 681	2,4	
29 312	30,6	53 461	55,9	3 706	3,9	4 920	5,1	-	-	4 240	4,4	93
28 903	30,1	53 823	56,0	5 802	6,0	3 284	3,4	372	0,4	3 848	4,0	
21 994	25,0	55 583	63,3	2 305	2,6	4 382	5,0	-	-	3 592	4,1	
33 753	32,4	57 284	55,0	4 255	4,1	5 195	5,0	-	-	3 752	3,6	94
33 395	31,9	56 877	54,3	6 968	6,7	3 659	3,5	289	0,3	3 506	3,3	
25 598	26,8	59 282	62,0	2 932	3,1	4 720	4,9	-	-	3 036	3,2	

Wahlbeteiligung und Stimmabgabe bei der Bundestagswahl 1990

Wahlkreis		Wahl		Wahl		Wahler		Abgegebene Stimmen 1)		
Nr	Name	(E = Erststimmen, Z = Zweitstimmen)		berechtigte	Anzahl	% 2)	ungültig		gültig	
							Anzahl	%	Anzahl	
Nordrhein- (Letzte Landtagswahl										
95	Bottrop - Recklinghausen IV	BW 90	E	152 866	119 184	78,0	1 320	1,1	117 864	
			Z	152 866	119 184	78,0	1 146	1,0	118 038	
				152 846	110 608	72,4	608	0,5	110 000	
96	Borken II	BW 90	E	219 963	178 302	81,1	1 975	1,1	176 327	
			Z	219 963	178 302	81,1	1 869	1,0	176 433	
				218 973	161 664	73,8	997	0,6	160 667	
97	Coesfeld - Steinfurt I	BW 90	E	214 764	177 915	82,8	1 738	1,0	176 177	
			Z	214 764	177 915	82,8	1 610	0,9	176 305	
				213 558	162 370	76,0	1 302	0,8	161 068	
98	Steinfurt II	BW 90	E	219 756	178 702	81,3	2 112	1,2	176 590	
			Z	219 756	178 702	81,3	1 778	1,0	176 924	
				218 263	160 488	73,5	978	0,6	159 510	
99	Münster	BW 90	E	202 664	166 764	82,3	1 527	0,9	165 237	
			Z	202 664	166 764	82,3	1 133	0,7	165 631	
				199 399	149 557	75,0	722	0,5	148 835	
100	Warendorf	BW 90	E	192 092	157 611	82,0	2 321	1,5	155 290	
			Z	192 092	157 611	82,0	1 797	1,1	155 814	
				190 713	143 809	75,4	998	0,7	142 811	
101	Gütersloh	BW 90	E	226 719	182 870	80,7	2 251	1,2	180 619	
			Z	226 719	182 870	80,7	1 690	0,9	181 180	
				225 075	164 314	73,0	1 016	0,6	163 298	
102	Bielefeld	BW 90	E	239 109	192 642	80,6	2 728	1,4	189 914	
			Z	239 109	192 642	80,6	2 145	1,1	190 497	
				238 971	175 333	73,4	1 558	0,9	173 775	
103	Herford	BW 90	E	186 853	149 783	80,2	2 266	1,5	147 517	
			Z	186 853	149 783	80,2	2 014	1,3	147 769	
				185 154	135 945	73,4	1 443	1,1	134 502	
104	Minden-Lübbecke	BW 90	E	235 311	187 011	79,5	2 568	1,4	184 443	
			Z	235 311	187 011	79,5	2 314	1,2	184 697	
				232 604	168 957	72,6	1 584	0,9	167 373	
105	Lippe I	BW 90	E	168 418	136 889	81,3	2 246	1,6	134 643	
			Z	168 418	136 889	81,3	1 739	1,3	135 150	
				167 220	123 990	74,1	1 028	0,8	122 962	
106	Höxter - Lippe II	BW 90	E	208 978	169 739	81,2	2 443	1,4	167 296	
			Z	208 978	169 739	81,2	1 853	1,1	167 886	
				206 423	153 186	74,2	1 364	0,9	151 822	
107	Paderborn	BW 90	E	183 084	146 017	79,8	1 882	1,3	144 135	
			Z	183 084	146 017	79,8	1 566	1,1	144 451	
				180 224	126 746	70,3	1 134	0,9	125 612	
108	Hagen	BW 90	E	163 091	123 100	75,5	1 472	1,2	121 628	
			Z	163 091	123 100	75,5	1 294	1,1	121 806	
				163 566	108 798	66,5	640	0,6	108 158	
109	Ennepe-Ruhr-Kreis I	BW 90	E	190 159	154 383	81,2	1 543	1,0	152 840	
			Z	190 159	154 383	81,2	1 319	0,9	153 064	
				189 229	142 252	75,2	636	0,4	141 616	
110	Bochum I	BW 90	E	196 465	153 032	77,9	2 393	1,6	150 639	
			Z	196 465	153 032	77,9	1 468	1,0	151 564	
				196 601	142 402	72,4	799	0,6	141 603	
111	Bochum II - Ennepe-Ruhr-Kreis II	BW 90	E	197 139	156 242	79,3	2 255	1,4	153 987	
			Z	197 139	156 242	79,3	1 567	1,0	154 675	
				197 039	144 195	73,2	773	0,5	143 422	
112	Herne	BW 90	E	134 274	100 638	74,9	1 303	1,3	99 335	
			Z	134 274	100 638	74,9	837	0,8	99 801	
				134 224	92 647	69,0	506	0,5	92 141	
113	Dortmund I	BW 90	E	146 373	109 191	74,6	1 328	1,2	107 863	
			Z	146 373	109 191	74,6	1 138	1,0	108 053	
				146 613	99 271	67,7	605	0,6	98 666	
114	Dortmund II	BW 90	E	138 383	106 690	77,1	1 500	1,4	105 190	
			Z	138 383	106 690	77,1	1 080	1,0	105 610	
				138 755	98 228	70,8	543	0,6	97 685	
115	Dortmund III	BW 90	E	170 258	136 784	80,3	1 411	1,0	135 373	
			Z	170 258	136 784	80,3	1 231	0,9	135 553	
				170 632	126 503	74,1	680	0,5	125 823	

Fußnoten siehe Seite 116.

und den letzten Landtagswahlen nach Bundestagswahlkreisen 1994

Von den gültigen Stimmen entfielen auf												Wahl- kreis Nr
CDU, CSU 3)		SPD		F D P		GRÜNE, B90/Gr 4)		PDS		Sonstige		
Anzahl	%	Anzahl	%	Anzahl	%	Anzahl	%	Anzahl	%	Anzahl	%	
Westfalen am 13. Mai 1990) 5)												
39 431	33,5	65 976	56,0	4 274	3,6	4 395	3,7	-	-	3 788	3,2	95
38 934	33,0	64 599	54,7	7 677	6,5	3 254	2,8	352	0,3	3 222	2,7	
30 820	28,0	68 907	62,6	3 192	2,9	3 861	3,5	-	-	3 220	2,9	
104 246	59,1	54 065	30,7	7 612	4,3	7 037	4,0	-	-	3 367	1,9	96
101 121	57,3	52 080	29,5	14 222	8,1	5 582	3,2	232	0,1	3 196	1,8	
86 925	54,1	59 021	36,7	6 594	4,1	5 534	3,4	-	-	2 593	1,6	
100 258	56,9	54 036	30,7	10 267	5,8	9 021	5,1	-	-	2 595	1,5	97
94 449	53,6	52 545	29,8	18 440	10,5	7 286	4,1	243	0,1	3 342	1,9	
80 997	50,3	61 418	38,1	8 495	5,3	7 357	4,6	-	-	2 801	1,7	
79 137	44,8	74 684	42,3	10 619	6,0	8 225	4,7	-	-	3 925	2,2	98
76 738	43,4	70 867	40,1	18 158	10,3	7 152	4,0	220	0,1	3 789	2,1	
64 099	40,2	76 905	48,2	8 986	5,6	7 416	4,6	-	-	2 104	1,3	
70 612	42,7	60 745	36,8	14 596	8,8	15 634	9,5	-	-	3 650	2,2	99
66 096	39,9	56 434	34,1	25 079	15,1	13 761	8,3	929	0,6	3 332	2,0	
59 417	39,9	61 837	41,5	11 975	8,0	12 538	8,4	-	-	3 068	2,1	
77 695	50,0	53 861	34,7	13 243	8,5	7 698	5,0	-	-	2 793	1,8	100
75 164	48,2	53 253	34,2	17 577	11,3	6 088	3,9	270	0,2	3 462	2,2	
65 200	45,7	60 281	42,2	7 905	5,5	6 411	4,5	-	-	3 014	2,1	
87 696	48,6	65 574	36,3	15 059	8,3	8 534	4,7	-	-	3 756	2,1	101
87 524	48,3	59 837	33,0	20 698	11,4	8 067	4,5	305	0,2	4 749	2,6	
74 590	45,7	67 951	41,6	10 143	6,2	7 576	4,6	-	-	3 038	1,9	
80 998	42,6	81 255	42,8	11 678	6,1	11 837	6,2	-	-	4 146	2,2	102
74 079	38,9	75 614	39,7	22 301	11,7	12 270	6,4	866	0,5	5 367	2,8	
63 076	36,3	83 789	48,2	11 878	6,8	12 438	7,2	-	-	2 594	1,5	
61 887	42,0	64 587	43,8	9 308	6,3	6 668	4,5	-	-	5 067	3,4	103
57 799	39,1	63 303	42,8	15 950	10,8	5 895	4,0	256	0,2	4 566	3,1	
48 308	35,9	71 183	52,9	7 629	5,7	6 266	4,7	-	-	1 116	0,8	
72 798	39,5	86 552	46,9	13 736	7,4	8 000	4,3	-	-	3 357	1,8	104
72 067	39,0	79 956	43,3	20 577	11,1	7 351	4,0	381	0,2	4 365	2,4	
59 687	35,7	87 134	52,1	9 747	5,8	7 524	4,5	-	-	3 281	2,0	
54 778	40,7	60 620	45,0	10 198	7,6	6 760	5,0	-	-	2 287	1,7	105
52 526	38,9	56 721	42,0	15 738	11,6	5 753	4,3	239	0,2	4 173	3,1	
41 948	34,1	63 331	51,5	8 975	7,3	6 215	5,1	-	-	2 493	2,0	
86 430	51,7	58 738	35,1	10 663	6,4	8 048	4,8	-	-	3 417	2,0	106
83 446	49,7	55 673	33,2	17 007	10,1	6 658	4,0	260	0,2	4 842	2,9	
69 925	46,1	62 970	41,5	8 990	5,9	6 702	4,4	-	-	3 235	2,1	
83 885	58,2	42 185	29,3	7 774	5,4	5 960	4,1	-	-	4 331	3,0	107
82 934	57,4	37 987	26,3	13 736	9,5	5 691	3,9	256	0,2	3 847	2,7	
67 956	54,1	41 054	32,7	7 150	5,7	6 082	4,8	-	-	3 370	2,7	
47 408	39,0	56 971	46,8	7 839	6,4	5 919	4,9	-	-	3 491	2,9	108
45 110	37,0	54 724	44,9	12 378	10,2	4 764	3,9	323	0,3	4 507	3,7	
36 172	33,4	58 080	53,7	5 279	4,9	4 996	4,6	-	-	3 631	3,4	
54 998	36,0	74 129	48,5	10 798	7,1	7 831	5,1	-	-	5 084	3,3	109
51 981	34,0	72 303	47,2	17 517	11,4	6 192	4,0	439	0,3	4 632	3,0	
41 693	29,4	80 894	57,1	8 596	6,1	6 862	4,8	-	-	3 571	2,5	
49 141	32,6	82 156	54,5	6 809	4,5	8 997	6,0	-	-	3 536	2,3	110
47 420	31,3	81 126	53,5	11 460	7,6	6 677	4,4	678	0,4	4 203	2,8	
38 048	26,9	85 205	60,2	4 726	3,3	7 474	5,3	-	-	6 150	4,3	
47 150	30,6	85 395	55,5	7 332	4,8	10 288	6,7	-	-	3 822	2,5	111
45 054	29,1	83 740	54,1	13 372	8,6	7 616	4,9	627	0,4	4 266	2,8	
35 795	25,0	88 876	62,0	6 325	4,4	8 883	6,2	-	-	3 543	2,5	
30 493	30,7	57 985	58,4	3 525	3,5	5 008	5,0	-	-	2 324	2,3	112
29 653	29,7	57 491	57,6	5 861	5,9	3 276	3,3	340	0,3	3 180	3,2	
22 802	24,7	60 125	65,3	2 591	2,8	3 867	4,2	-	-	2 756	3,0	
34 681	32,2	55 328	51,3	5 283	4,9	8 226	7,6	-	-	4 345	4,0	113
33 370	30,9	54 940	50,8	8 662	8,0	6 521	6,0	735	0,7	3 825	3,5	
26 423	26,8	57 825	58,6	3 811	3,9	6 966	7,1	-	-	3 641	3,7	
30 360	28,9	61 917	58,9	5 024	4,8	4 949	4,7	-	-	2 940	2,8	114
30 017	28,4	61 070	57,8	7 147	6,8	3 546	3,4	308	0,3	3 522	3,3	
22 709	23,2	64 212	65,7	3 014	3,1	4 154	4,3	-	-	3 596	3,7	
43 592	32,2	70 369	52,0	9 530	7,0	7 866	5,8	-	-	4 016	3,0	115
41 835	30,9	68 960	50,9	14 284	10,5	6 416	4,7	520	0,4	3 538	2,6	
34 363	27,3	73 571	58,5	6 953	5,5	7 507	6,0	-	-	3 429	2,7	

Wahlbeteiligung und Stimmabgabe bei der Bundestagswahl 1990

Wahlkreis		Wahl		Wahl		Wähler		Abgegebene Stimmen 1)		
Nr.	Name	(E = Erststimmen, Z = Zweitstimmen)		berechtigte	Anzahl		% 2)	ungültig		gültig
								Anzahl	%	Anzahl
Nordrhein- (Letzte Landtagswahl										
116	Unna I	BW 90	E	198 901	161 225	81,1	1 847	1,1	159 378	
			Z	198 901	161 225	81,1	2 007	1,2	159 218	
		LW 90		197 999	148 441	75,0	1 063	0,7	147 378	
117	Hamm - Unna II	BW 90	E	240 030	188 015	78,3	2 419	1,3	185 596	
			Z	240 030	188 015	78,3	2 109	1,1	185 906	
		LW 90		239 170	171 271	71,6	1 015	0,6	170 256	
118	Soest	BW 90	E	207 542	165 911	79,9	1 909	1,2	164 002	
			Z	207 542	165 911	79,9	1 670	1,0	164 241	
		LW 90		206 562	152 499	73,8	951	0,6	151 548	
119	Hochsauerlandkreis	BW 90	E	205 488	167 848	81,7	1 793	1,1	166 055	
			Z	205 488	167 848	81,7	1 681	1,0	166 167	
		LW 90		204 118	156 479	76,7	1 102	0,7	155 377	
120	Siegen-Wittgenstein I	BW 90	E	170 885	136 024	79,6	1 640	1,2	134 384	
			Z	170 885	136 024	79,6	1 130	0,8	134 894	
		LW 90		170 126	124 050	72,9	720	0,6	123 330	
121	Olpe - Siegen-Wittgenstein II	BW 90	E	145 517	118 638	81,5	1 540	1,3	117 098	
			Z	145 517	118 638	81,5	1 096	0,9	117 542	
		LW 90		144 471	109 306	75,7	697	0,6	108 609	
122	Märkscher Kreis I	BW 90	E	162 377	124 390	76,6	1 180	0,9	123 210	
			Z	162 377	124 390	76,6	1 320	1,1	123 070	
		LW 90 5)		161 406	111 495	69,1	708	0,6	110 787	
123	Märkscher Kreis II	BW 90	E	164 189	125 369	76,4	1 165	0,9	124 204	
			Z	164 189	125 369	76,4	1 323	1,1	124 046	
		LW 90		163 682	113 295	69,2	614	0,5	112 681	
53-123	Land insgesamt	BW 90	E	13 098 236	10 310 531	78,7	124 223	1,2	10 186 308	
			Z	13 098 236	10 310 531	78,7	103 889	1,0	10 206 642	
		LW 90 5)		13 036 004	9 353 712	71,8	61 738	0,7	9 291 974	
Hes (Letzte Landtagswahl										
124	Waldeck	BW 90	E	158 886	131 805	83,0	1 801	1,4	130 004	
			Z	158 886	131 805	83,0	1 410	1,1	130 395	
		LW 91		158 174	118 338	74,8	2 030	1,7	116 308	
125	Kassel	BW 90	E	181 608	144 481	79,6	2 329	1,6	142 152	
			Z	181 608	144 481	79,6	1 636	1,1	142 845	
		LW 91		180 816	127 834	70,7	2 029	1,6	125 805	
126	Werra-Meißner	BW 90	E	166 991	141 554	84,8	1 948	1,4	139 606	
			Z	166 991	141 554	84,8	1 437	1,0	140 117	
		LW 91		166 113	126 805	76,3	2 583	2,0	124 222	
127	Schwalm-Eder	BW 90	E	152 766	127 131	83,2	1 776	1,4	125 355	
			Z	152 766	127 131	83,2	1 491	1,2	125 640	
		LW 91		152 465	114 540	75,1	2 262	2,0	112 278	
128	Hersfeld	BW 90	E	165 223	140 480	85,0	3 080	2,2	137 400	
			Z	165 223	140 480	85,0	1 864	1,3	138 616	
		LW 91		164 661	128 659	78,1	2 539	2,0	126 120	
129	Marburg	BW 90	E	180 471	146 849	81,4	2 148	1,5	144 701	
			Z	180 471	146 849	81,4	1 737	1,2	145 112	
		LW 91		179 936	129 670	72,1	1 974	1,5	127 696	
130	Lahn-Dill	BW 90	E	206 247	161 317	78,2	2 131	1,3	159 186	
			Z	206 247	161 317	78,2	1 556	1,0	159 761	
		LW 91		205 768	135 202	65,7	2 413	1,8	132 789	
131	Gießen	BW 90	E	208 966	168 726	80,7	3 022	1,8	165 704	
			Z	208 966	168 726	80,7	2 395	1,4	166 331	
		LW 91		208 265	149 877	72,0	2 432	1,6	147 445	
132	Fulda	BW 90	E	227 860	187 268	82,2	4 455	2,4	182 813	
			Z	227 860	187 268	82,2	2 693	1,4	184 575	
		LW 91		227 588	165 868	72,9	3 264	2,0	162 604	
133	Hochtaunus	BW 90	E	238 037	198 161	83,2	2 511	1,3	195 650	
			Z	238 037	198 161	83,2	1 895	1,0	196 266	
		LW 91		236 749	172 962	73,1	2 571	1,5	170 391	
134	Wetterau	BW 90	E	202 467	163 639	80,8	2 370	1,4	161 269	
			Z	202 467	163 639	80,8	1 901	1,2	161 738	
		LW 91		202 045	141 836	70,2	3 023	2,1	138 813	

Fußnoten siehe Seite 116 .

und den letzten Landtagswahlen nach Bundestagswahlkreisen 1994

Von den gültigen Stimmen entfielen auf												Wahl- kreis Nr
CDU, CSU 3)		SPD		F.D.P.		GRÜNE, B90/Gr. 4)		PDS		Sonstige		
Anzahl	%	Anzahl	%	Anzahl	%	Anzahl	%	Anzahl	%	Anzahl	%	
Westfalen am 13. Mai 1990) 5)												
51 852	32,5	84 360	52,9	9 961	6,2	9 483	6,0	-	-	3 722	2,3	116
50 770	31,9	81 817	51,4	15 232	9,6	6 586	4,1	354	0,2	4 459	2,8	
39 830	27,0	87 422	59,3	7 465	5,1	8 507	5,8	-	-	4 154	2,8	
74 598	40,2	89 086	48,0	8 517	4,6	7 610	4,1	-	-	5 785	3,1	117
72 684	39,1	86 339	46,4	14 536	7,8	6 415	3,5	333	0,2	5 599	3,0	
57 743	33,9	94 017	55,2	6 037	3,5	7 366	4,3	-	-	5 093	3,0	
81 066	49,4	60 947	37,2	9 771	6,0	8 153	5,0	-	-	4 065	2,5	118
77 581	47,2	58 116	35,4	17 441	10,6	6 377	3,9	224	0,1	4 502	2,7	
65 829	43,4	67 840	44,8	7 512	5,0	6 844	4,5	-	-	3 523	2,3	
91 989	55,4	55 026	33,1	10 010	6,0	5 663	3,4	-	-	3 367	2,0	119
89 102	53,6	52 365	31,5	15 675	9,4	4 860	2,9	157	0,1	4 008	2,4	
79 676	51,3	61 338	39,5	6 690	4,3	4 716	3,0	-	-	2 957	1,9	
61 268	45,6	57 277	42,6	8 225	6,1	5 060	3,8	-	-	2 554	1,9	120
56 091	41,6	54 166	40,2	15 742	11,7	4 754	3,5	323	0,2	3 818	2,8	
45 383	36,8	62 510	50,7	7 481	6,1	4 888	4,0	-	-	3 068	2,5	
65 779	56,2	39 405	33,7	6 254	5,3	4 301	3,7	-	-	1 359	1,2	121
63 030	53,6	37 729	32,1	11 116	9,5	3 105	2,6	136	0,1	2 426	2,1	
54 741	50,4	44 677	41,1	4 572	4,2	3 374	3,1	-	-	1 245	1,1	
59 734	48,5	46 279	37,6	7 242	5,9	5 532	4,5	-	-	4 423	3,6	122
55 663	45,2	44 284	36,0	14 105	11,5	4 352	3,5	190	0,2	4 476	3,6	
45 564	41,1	50 766	45,8	6 006	5,4	4 213	3,8	-	-	4 238	3,8	
50 883	41,0	56 183	45,2	8 845	7,1	4 096	3,3	-	-	4 197	3,4	123
48 476	39,1	51 112	41,2	15 694	12,7	3 912	3,2	246	0,2	4 606	3,7	
40 109	35,6	58 301	51,7	6 951	6,2	3 674	3,3	-	-	3 646	3,2	
4 314 743	42,4	4 398 704	43,2	692 025	6,8	523 549	5,1	-	-	257 287	2,5	53-123
4 131 698	40,5	4 195 971	41,1	1 118 967	11,0	440 216	4,3	28 922	0,3	290 868	2,8	
3 409 953	36,7	4 644 431	50,0	535 656	5,8	469 098	5,0	-	-	232 836	2,5	

sen
am 20. Januar 1991)

50 743	39,0	63 195	48,6	8 249	6,3	5 492	4,2	-	-	2 325	1,8	124
48 738	37,4	58 668	45,0	13 696	10,5	5 073	3,9	205	0,2	4 015	3,1	
41 199	35,4	56 418	48,5	10 056	8,6	6 076	5,2	-	-	2 559	2,2	
52 810	37,2	66 655	46,9	10 149	7,1	10 556	7,4	-	-	1 982	1,4	125
47 364	33,2	62 401	43,7	17 026	11,9	10 387	7,3	914	0,6	4 753	3,3	
41 816	33,2	57 517	45,7	10 145	8,1	13 424	10,7	-	-	2 903	2,3	
47 639	34,1	75 124	53,8	8 748	6,3	6 951	5,0	-	-	1 144	0,8	126
45 920	32,8	71 289	50,9	12 590	9,0	6 195	4,4	343	0,2	3 780	2,7	
38 342	30,9	68 030	54,8	7 792	6,3	7 978	6,4	-	-	2 080	1,7	
49 706	39,7	59 956	47,8	7 716	6,2	5 916	4,7	-	-	2 061	1,6	127
46 611	37,1	57 584	45,8	11 870	9,4	5 231	4,2	213	0,2	4 131	3,3	
39 017	34,8	55 916	49,8	8 680	7,7	6 434	5,7	-	-	2 231	2,0	
58 320	42,4	63 704	46,4	7 507	5,5	5 510	4,0	-	-	2 359	1,7	128
55 686	40,2	60 741	43,8	12 092	8,7	5 321	3,8	239	0,2	4 537	3,3	
47 634	37,8	60 772	48,2	8 178	6,5	6 911	5,5	-	-	2 625	2,1	
61 187	42,3	59 836	41,4	8 542	5,9	11 817	8,2	-	-	3 319	2,3	129
56 284	38,8	58 555	40,4	14 070	9,7	9 994	6,9	1 147	0,8	5 062	3,5	
48 456	37,9	53 733	42,1	8 297	6,5	13 962	10,9	-	-	3 248	2,5	
67 091	42,1	72 559	45,6	9 435	5,9	7 595	4,8	-	-	2 506	1,6	130
63 365	39,7	67 750	42,4	15 672	9,8	6 586	4,1	324	0,2	6 064	3,8	
50 216	37,8	60 841	45,8	8 863	6,7	8 828	6,6	-	-	4 041	3,0	
67 520	40,7	68 981	41,6	13 363	8,1	10 482	6,3	-	-	5 358	3,2	131
64 871	39,0	66 445	39,9	18 790	11,3	9 828	5,9	680	0,4	5 717	3,4	
55 965	38,0	62 210	42,2	11 722	8,0	13 818	9,4	-	-	3 730	2,5	
103 705	56,7	63 886	34,9	12 533	6,9	-	-	-	-	2 689	1,5	132
97 466	52,8	54 878	29,7	17 195	9,3	7 194	3,9	326	0,2	7 516	4,1	
81 955	50,4	55 271	34,0	12 336	7,6	8 526	5,2	-	-	4 516	2,8	
94 784	48,4	64 196	32,8	18 244	9,3	11 120	5,7	-	-	7 306	3,7	133
90 722	46,2	60 262	30,7	27 632	14,1	10 287	5,2	526	0,3	6 837	3,5	
78 947	46,3	55 835	32,8	15 968	9,4	15 391	9,0	-	-	4 250	2,5	
71 237	44,2	63 820	39,6	11 011	6,8	7 466	4,6	-	-	7 735	4,8	134
67 325	41,6	61 196	37,8	18 420	11,4	7 364	4,6	368	0,2	7 065	4,4	
57 314	41,3	56 904	41,0	10 698	7,7	9 858	7,1	-	-	4 039	2,9	

Wahlbeteiligung und Stimmabgabe bei der Bundestagswahl 1990

Wahlkreis		Wahl		Wahl		Wahler		Abgegebene Stimmen 1)		
Nr	Name	(E = Erststimmen, Z = Zweitstimmen)		berechtigte	Anzahl	% 2)	ungültig		gültig	
							Anzahl	%	Anzahl	
Hes (Letzte Landtagswahl										
135	Rheingau-Taunus - Limburg	BW 90	E		207 957	169 394	81,5	2 565	1,5	166 829
			Z		207 957	169 394	81,5	1 974	1,2	167 420
		LW 91			207 351	146 073	70,4	2 344	1,6	143 729
136	Wiesbaden	BW 90	E		194 341	150 318	77,3	2 915	1,9	147 403
			Z		194 341	150 318	77,3	1 729	1,2	148 589
		LW 91			193 657	127 664	65,9	2 032	1,6	125 632
137	Hanau	BW 90	E		228 938	184 529	80,6	2 231	1,2	182 298
			Z		228 938	184 529	80,6	1 995	1,1	182 534
		LW 91			228 310	157 621	69,0	3 515	2,2	154 106
138	Frankfurt am Main I - Main-Taunus	BW 90	E		178 490	141 538	79,3	1 581	1,1	139 957
			Z		178 490	141 538	79,3	1 669	1,2	139 869
		LW 91			177 356	120 411	67,9	1 885	1,6	118 526
139	Frankfurt am Main II	BW 90	E		154 841	119 676	77,3	1 497	1,3	118 179
			Z		154 841	119 676	77,3	1 408	1,2	118 268
		LW 91			153 488	102 907	67,0	1 343	1,3	101 564
140	Frankfurt am Main III	BW 90	E		154 770	119 502	77,2	1 805	1,5	117 697
			Z		154 770	119 502	77,2	1 448	1,2	118 054
		LW 91			153 841	102 548	66,7	1 383	1,3	101 165
141	Groß-Gerau	BW 90	E		219 227	181 403	82,7	2 262	1,2	179 141
			Z		219 227	181 403	82,7	1 809	1,0	179 594
		LW 91			218 532	155 669	71,2	2 959	1,9	152 710
142	Offenbach	BW 90	E		231 067	184 805	80,0	3 114	1,7	181 691
			Z		231 067	184 805	80,0	1 929	1,0	182 876
		LW 91			230 261	156 278	67,9	2 541	1,6	153 737
143	Darmstadt	BW 90	E		212 413	172 822	81,4	2 983	1,7	169 839
			Z		212 413	172 822	81,4	2 177	1,3	170 645
		LW 91			211 657	149 117	70,5	2 521	1,7	146 596
144	Odenwald	BW 90	E		230 502	190 804	82,8	3 471	1,8	187 333
			Z		230 502	190 804	82,8	2 919	1,5	187 885
		LW 91			229 908	165 974	72,2	3 834	2,3	162 140
145	Bergstraße	BW 90	E		192 048	157 905	82,2	2 467	1,6	155 438
			Z		192 048	157 905	82,2	2 030	1,3	155 875
		LW 91			191 210	133 087	69,6	2 591	1,9	130 496
124-145	Land insgesamt	BW 90	E		4 294 116	3 484 107	81,1	54 462	1,6	3 429 645
			Z		4 294 116	3 484 107	81,1	41 102	1,2	3 443 005
		LW 91			4 278 151	3 028 940	70,8	54 068	1,8	2 974 872
Rheinland- (Letzte Landtagswahl										
146	Neuwied	BW 90	E		226 789	185 531	81,8	3 227	1,7	182 304
			Z		226 789	185 531	81,8	1 902	1,0	183 629
		LW 91			226 393	168 122	74,3	3 252	1,9	164 870
147	Ahrweiler	BW 90	E		177 684	144 609	81,4	2 295	1,6	142 314
			Z		177 684	144 609	81,4	1 768	1,2	142 841
		LW 91			177 221	129 784	73,2	1 967	1,5	127 817
148	Koblenz	BW 90	E		185 693	150 303	80,9	2 431	1,6	147 872
			Z		185 693	150 303	80,9	1 553	1,0	148 750
		LW 91			185 032	138 057	74,6	1 724	1,2	136 333
149	Cochem	BW 90	E		137 813	115 637	83,9	3 046	2,6	112 591
			Z		137 813	115 637	83,9	1 768	1,5	113 869
		LW 91			137 776	107 175	77,8	2 421	2,3	104 754
150	Kreuznach	BW 90	E		186 966	150 598	80,5	3 078	2,0	147 520
			Z		186 966	150 598	80,5	1 885	1,3	148 713
		LW 91			186 461	135 143	72,5	1 755	1,3	133 388
151	Bitburg	BW 90	E		161 007	131 735	81,8	3 340	2,5	128 395
			Z		161 007	131 735	81,8	2 461	1,9	129 274
		LW 91			160 304	118 297	73,8	3 005	2,5	115 292
152	Trier	BW 90	E		178 701	144 774	81,0	2 994	2,1	141 780
			Z		178 701	144 774	81,0	2 268	1,6	142 506
		LW 91			178 003	132 380	74,4	2 842	2,1	129 538
153	Montabaur	BW 90	E		234 675	192 761	82,1	3 772	2,0	188 989
			Z		234 675	192 761	82,1	2 041	1,1	190 720
		LW 91			234 343	175 936	75,1	2 312	1,3	173 624

Fußnoten siehe Seite 116,

und den letzten Landtagswahlen nach Bundestagswahlkreisen 1994

Von den gültigen Stimmen entfielen auf												Wahl- kreis Nr
CDU, CSU 3)		SPD		F D P.		GRÜNE, B90/Gr 4)		PDS		Sonstige		
Anzahl	%	Anzahl	%	Anzahl	%	Anzahl	%	Anzahl	%	Anzahl	%	
sen am 20. Januar 1991)												
85 419	51,2	57 359	34,4	10 515	6,3	8 345	5,0	-	-	5 191	3,1	135
79 909	47,7	54 909	32,8	17 829	10,6	8 076	4,8	342	0,2	6 355	3,8	
66 158	46,0	52 089	36,2	10 318	7,2	11 341	7,9	-	-	3 823	2,7	
63 629	43,2	60 963	41,4	10 157	6,9	8 259	5,6	-	-	4 395	3,0	136
60 210	40,5	54 409	36,6	17 635	11,9	9 082	6,1	622	0,4	6 631	4,5	
48 060	38,3	50 692	40,3	10 376	8,3	12 552	10,0	-	-	3 952	3,1	
80 512	44,2	73 658	40,4	11 193	6,1	9 772	5,4	-	-	7 163	3,9	137
77 588	42,5	68 273	37,4	18 592	10,2	9 217	5,0	658	0,4	8 206	4,5	
63 727	41,4	62 420	40,5	10 196	6,6	12 739	8,3	-	-	5 024	3,3	
68 059	48,6	47 852	34,2	9 021	6,4	7 724	5,5	-	-	7 301	5,2	138
62 336	44,6	45 967	32,9	16 327	11,7	7 605	5,4	579	0,4	7 055	5,0	
54 031	45,6	41 095	34,7	8 644	7,3	10 690	9,0	-	-	4 066	3,4	
51 331	43,4	41 539	35,1	9 244	7,8	9 761	8,3	-	-	6 304	5,3	139
48 075	40,6	38 213	32,3	14 527	12,3	10 533	8,9	1 230	1,0	5 690	4,8	
43 726	43,1	32 084	31,6	7 520	7,4	14 811	14,6	-	-	3 423	3,4	
50 493	42,9	44 099	37,5	7 837	6,7	10 611	9,0	-	-	4 657	4,0	140
47 050	39,9	40 673	34,5	12 682	10,7	10 934	9,3	1 254	1,1	5 461	4,6	
41 847	41,4	33 753	33,4	6 719	6,6	15 483	15,3	-	-	3 363	3,3	
74 300	41,5	74 885	41,8	10 947	6,1	11 709	6,5	-	-	7 300	4,1	141
71 689	39,9	69 979	39,0	18 952	10,6	11 009	6,1	609	0,3	7 356	4,1	
58 561	38,3	64 371	42,2	10 272	6,7	15 150	9,9	-	-	4 356	2,9	
85 250	46,9	66 810	36,8	14 185	7,8	11 348	6,2	-	-	4 098	2,3	142
78 940	43,2	62 128	34,0	22 449	12,3	10 802	5,9	848	0,5	7 709	4,2	
65 327	42,5	55 418	36,0	12 344	8,0	15 618	10,2	-	-	5 030	3,3	
65 646	38,7	66 805	39,3	14 210	8,4	17 613	10,4	-	-	5 565	3,3	143
61 855	36,2	66 173	38,8	21 692	12,7	13 895	8,1	808	0,5	6 222	3,6	
49 830	34,0	60 926	41,6	12 066	8,2	19 383	13,2	-	-	4 391	3,0	
83 831	44,7	74 135	39,6	11 339	6,1	11 356	6,1	-	-	6 672	3,6	144
80 815	43,0	70 868	37,7	18 598	9,9	9 879	5,3	473	0,3	7 252	3,9	
66 868	41,2	66 470	41,0	10 538	6,5	13 783	8,5	-	-	4 481	2,8	
72 283	46,5	61 625	39,6	8 364	5,4	8 494	5,5	-	-	4 672	3,0	145
69 443	44,6	56 790	36,4	15 904	10,2	7 618	4,9	329	0,2	5 791	3,7	
56 969	43,7	52 144	40,0	8 387	6,4	9 405	7,2	-	-	3 591	2,8	
1 505 495	43,9	1 391 642	40,6	232 509	6,8	197 897	5,8	-	-	102 102	3,0	124-145
1 422 262	41,3	1 308 151	38,0	374 240	10,9	192 110	5,6	13 037	0,4	133 205	3,9	
1 195 965	40,2	1 214 909	40,8	220 115	7,4	262 161	8,8	-	-	81 722	2,7	

Pfalz
am 21. April 1991)

87 081	47,8	70 471	38,7	13 112	7,2	7 926	4,3	-	-	3 714	2,0	146
86 018	46,8	66 882	36,4	19 297	10,5	6 089	3,3	284	0,2	5 059	2,8	
67 462	40,9	74 950	45,5	10 730	6,5	8 128	4,9	-	-	3 600	2,2	
77 101	54,2	43 367	30,5	11 421	8,0	5 685	4,0	-	-	4 740	3,3	147
75 969	53,2	42 590	29,8	15 417	10,8	4 542	3,2	188	0,1	4 135	2,9	
59 965	46,9	49 307	38,6	8 524	6,7	6 556	5,1	-	-	3 465	2,7	
72 231	48,8	54 781	37,0	11 162	7,5	6 936	4,7	-	-	2 762	1,9	148
71 714	48,2	50 016	33,6	17 015	11,4	5 855	3,9	257	0,2	3 893	2,6	
57 025	41,8	57 771	42,4	9 471	6,9	9 177	6,7	-	-	2 889	2,1	
59 636	53,0	33 317	29,6	12 151	10,8	5 750	5,1	-	-	1 737	1,5	149
60 376	53,0	32 553	28,6	13 103	11,5	4 094	3,6	162	0,1	3 581	3,1	
47 940	45,8	39 732	37,9	8 680	8,3	5 842	5,6	-	-	2 560	2,4	
59 113	40,1	66 719	45,2	12 372	8,4	7 832	5,3	-	-	1 484	1,0	150
59 972	40,3	61 629	41,4	16 859	11,3	5 545	3,7	242	0,2	4 466	3,0	
45 732	34,3	65 715	49,3	10 939	8,2	8 145	6,1	-	-	2 857	2,1	
73 483	57,2	36 852	28,7	8 084	6,3	5 013	3,9	-	-	4 963	3,9	151
71 399	55,2	35 609	27,5	12 957	10,0	4 529	3,5	117	0,1	4 663	3,6	
53 574	46,5	44 313	38,4	8 093	7,0	6 139	5,3	-	-	3 173	2,8	
69 564	49,1	52 339	36,9	7 641	5,4	7 579	5,3	-	-	4 657	3,3	152
66 728	46,8	52 382	36,8	12 853	9,0	6 052	4,2	252	0,2	4 239	3,0	
51 020	39,4	59 084	45,6	7 258	5,6	9 125	7,0	-	-	3 051	2,4	
90 728	48,0	74 292	39,3	14 435	7,6	8 904	4,7	-	-	630	0,3	153
88 199	46,2	69 662	36,5	20 283	10,6	6 605	3,5	244	0,1	5 727	3,0	
69 665	40,1	79 269	45,7	11 291	6,5	9 767	5,6	-	-	3 632	2,1	

Wahlbeteiligung und Stimmabgabe bei der Bundestagswahl 1990

Wahlkreis		Wahl (E = Erststimmen, Z = Zweitstimmen)		Wahl berechtigte	Wähler		Abgegebene Stimmen 1)		
Nr	Name					% 2)	ungültig	%	gültig
				Anzahl			Anzahl		Anzahl
Rheinland- (Letzte Landtagswahl)									
154	Mainz	BW 90	E	231 072	188 383	81,5	2 766	1,5	185 617
			Z	231 072	188 383	81,5	2 005	1,1	186 378
		LW 91		230 048	168 825	73,4	2 184	1,3	166 641
155	Worms	BW 90	E	177 080	143 163	80,8	2 628	1,8	140 535
			Z	177 080	143 163	80,8	2 191	1,5	140 972
		LW 91		177 068	129 683	73,2	2 163	1,7	127 520
156	Frankenthal	BW 90	E	148 153	123 230	83,2	2 494	2,0	120 736
			Z	148 153	123 230	83,2	1 967	1,6	121 263
		LW 91		148 119	111 226	75,1	2 058	1,9	109 168
157	Ludwigshafen	BW 90	E	161 135	129 665	80,5	1 630	1,3	128 035
			Z	161 135	129 665	80,5	1 645	1,3	128 020
		LW 91		160 405	113 200	70,6	1 486	1,3	111 714
158	Neustadt - Speyer	BW 90	E	176 175	146 297	83,0	2 541	1,7	143 756
			Z	176 175	146 297	83,0	2 105	1,4	144 192
		LW 91		175 961	131 540	74,8	2 236	1,7	129 304
159	Kaiserslautern	BW 90	E	215 815	173 137	80,2	3 220	1,9	169 917
			Z	215 815	173 137	80,2	2 813	1,6	170 324
		LW 91		215 662	155 557	72,1	2 834	1,8	152 723
160	Pirmasens	BW 90	E	147 372	118 593	80,5	2 809	2,4	115 784
			Z	147 372	118 593	80,5	2 218	1,9	116 375
		LW 91		146 995	105 574	71,8	2 739	2,6	102 835
161	Südpfalz	BW 90	E	189 458	158 638	83,7	3 036	1,9	155 602
			Z	189 458	158 638	83,7	2 745	1,7	155 893
		LW 91		189 074	143 057	75,7	3 171	2,2	139 886
146-161	Land insgesamt	BW 90	E	2 935 588	2 397 054	81,7	45 307	1,9	2 351 747
			Z	2 935 588	2 397 054	81,7	33 335	1,4	2 363 719
		LW 91		2 928 865	2 163 556	73,9	38 149	1,8	2 125 407
Baden- (Letzte Landtagswahl)									
162	Stuttgart I	BW 90	E	194 702	151 537	77,8	1 547	1,0	149 990
			Z	194 702	151 537	77,8	1 139	0,8	150 398
		LW 92		191 657	14 516	73,8	1 257	0,9	140 259
163	Stuttgart II	BW 90	E	198 321	150 544	75,9	1 863	1,2	148 681
			Z	198 321	150 544	75,9	1 427	0,9	149 117
		LW 92		195 446	141 558	72,4	1 299	0,9	140 259
164	Böblingen	BW 90	E	233 144	187 689	80,5	2 573	1,4	185 116
			Z	233 144	187 689	80,5	1 751	0,9	185 938
		LW 92		234 708	173 486	73,9	1 999	1,2	171 487
165	Esslingen	BW 90	E	161 343	131 070	81,2	1 707	1,3	129 363
			Z	161 343	131 070	81,2	1 243	0,9	129 827
		LW 92		159 694	119 761	75,0	1 319	1,1	118 442
166	Nurtingen	BW 90	E	178 884	143 531	80,2	2 205	1,5	141 326
			Z	178 884	143 531	80,2	1 496	1,0	142 035
		LW 92		179 659	135 348	75,3	1 310	1,0	134 038
167	Göppingen	BW 90	E	175 412	135 744	77,4	2 674	2,0	133 070
			Z	175 412	135 744	77,4	1 806	1,3	133 938
		LW 92		176 169	124 492	70,7	1 599	1,3	122 893
168	Waiblingen	BW 90	E	207 899	163 308	78,6	2 745	1,7	160 563
			Z	207 899	163 308	78,6	1 709	1,0	161 599
		LW 92		208 637	153 714	73,7	1 838	1,2	151 876
169	Ludwigsburg	BW 90	E	195 024	156 940	80,5	2 017	1,3	154 923
			Z	195 024	156 940	80,5	1 561	1,0	155 379
		LW 92		194 875	144 077	73,9	1 620	1,1	142 457
170	Neckar-Zaber	BW 90	E	179 103	143 674	80,2	2 360	1,6	141 314
			Z	179 103	143 674	80,2	1 797	1,3	141 877
		LW 92		181 127	136 421	75,3	1 576	1,2	134 845
171	Heilbronn	BW 90	E	232 451	180 497	77,6	3 117	1,7	177 380
			Z	232 451	180 497	77,6	2 829	1,6	177 668
		LW 92		235 291	168 590	71,7	2 218	1,3	166 372
172	Schwäbisch Hall - Hohenlohe	BW 90	E	191 549	143 248	74,8	2 724	1,9	140 524
			Z	191 549	143 248	74,8	2 141	1,5	141 107
		LW 92		194 073	135 704	69,9	1 634	1,2	134 070

Fußnoten siehe Seite 116.

und den letzten Landtagswahlen nach Bundestagswahlkreisen 1994

Von den gültigen Stimmen entfielen auf												Wahl- kreis Nr.
CDU, CSU 3)		SPD		F D P.		GRÜNE, B90/Gr. 4)		PDS		Sonstige		
Anzahl	%	Anzahl	%	Anzahl	%	Anzahl	%	Anzahl	%	Anzahl	%	
Pfalz												
am 21. April 1991)												
80 089	43,1	68 740	37,0	17 009	9,2	13 225	7,1	-	-	6 554	3,5	154
76 773	41,2	66 013	35,4	23 780	12,8	11 866	6,4	624	0,3	7 322	3,9	
59 218	35,5	69 277	41,6	15 093	9,1	17 365	10,4	-	-	5 688	3,4	
53 835	38,3	62 611	44,6	10 536	7,5	8 465	6,0	-	-	5 088	3,6	155
52 967	37,6	58 930	41,8	15 214	10,8	7 049	5,0	313	0,2	6 499	4,6	
40 149	31,5	62 925	49,3	9 772	7,7	9 865	7,7	-	-	4 809	3,8	
49 887	41,3	52 514	43,5	8 318	6,9	5 737	4,8	-	-	4 280	3,5	156
49 967	41,2	48 890	40,3	12 370	10,2	4 888	4,0	243	0,2	4 905	4,0	
36 323	33,3	54 111	49,6	7 683	7,0	6 888	6,3	-	-	4 163	3,8	
57 230	44,7	55 425	43,3	5 848	4,6	5 606	4,4	-	-	3 926	3,1	157
53 440	41,7	51 513	40,2	11 865	9,3	5 411	4,2	348	0,3	5 443	4,3	
38 605	34,6	56 040	50,2	5 984	5,4	6 697	6,0	-	-	4 388	3,9	
69 914	48,6	50 669	35,2	9 963	6,9	7 695	5,4	-	-	5 515	3,8	158
69 066	47,9	47 240	32,8	15 123	10,5	6 359	4,4	265	0,2	6 139	4,3	
51 836	40,1	53 912	41,7	9 143	7,1	8 719	6,7	-	-	5 694	4,4	
68 298	40,2	80 439	47,3	9 075	5,3	5 965	3,5	-	-	6 140	3,6	159
68 351	40,1	74 980	44,0	13 502	7,9	6 147	3,6	333	0,2	7 011	4,1	
49 560	32,5	79 883	52,3	8 032	5,3	8 610	5,6	-	-	6 638	4,3	
53 648	46,3	44 563	38,5	7 951	6,9	4 812	4,2	-	-	4 810	4,2	160
54 091	46,5	42 946	36,9	10 315	8,9	3 655	3,1	162	0,1	5 206	4,5	
39 109	38,0	46 102	44,8	6 475	6,3	6 763	6,6	-	-	4 386	4,3	
77 115	49,6	53 874	34,6	9 143	5,9	7 337	4,7	-	-	8 133	5,2	161
73 766	47,3	51 309	32,9	15 330	9,8	6 910	4,4	229	0,1	8 349	5,4	
55 266	39,5	59 304	42,4	9 232	6,6	9 353	6,7	-	-	6 731	4,8	
1 098 953	46,7	900 973	38,3	168 221	7,2	114 467	4,9	-	-	69 133	2,9	146-161
1 078 796	45,6	853 144	36,1	245 283	10,4	95 596	4,0	4 263	0,2	86 637	3,7	
822 449	38,7	951 695	44,8	146 400	6,9	137 139	6,5	-	-	67 724	3,2	

Württemberg
am 5. April 1992)

61 373	40,9	46 637	31,1	17 834	11,9	14 444	9,6	-	-	9 702	6,5	162
55 882	37,2	45 944	30,5	26 617	17,7	12 868	8,6	763	0,5	8 324	5,5	
46 074	32,8	42 048	30,0	12 996	9,3	20 580	14,7	-	-	18 561	13,2	
60 317	40,6	54 873	36,9	13 317	9,0	9 517	6,4	-	-	10 657	7,2	163
57 925	38,8	50 656	34,0	20 894	14,0	9 016	6,0	654	0,4	9 972	6,7	
44 806	31,9	45 305	32,3	9 723	6,9	14 574	10,4	-	-	25 851	18,4	
88 251	47,7	53 177	28,7	16 247	8,8	18 007	9,7	-	-	9 434	5,1	164
84 102	45,2	51 644	27,8	26 799	14,4	11 725	6,3	350	0,2	11 318	6,1	
66 871	39,0	46 158	26,9	11 246	6,6	20 300	11,8	-	-	26 912	15,7	
63 809	49,3	43 249	33,4	9 631	7,4	6 969	5,4	-	-	5 705	4,4	165
57 841	44,6	39 221	30,2	18 091	13,9	7 219	5,6	337	0,3	7 118	5,5	
44 042	37,2	36 571	30,9	7 835	6,6	11 753	9,9	-	-	18 241	15,4	
66 254	46,9	42 665	30,2	13 642	9,7	12 780	9,0	-	-	5 985	4,2	166
63 156	44,5	39 812	28,0	21 218	14,9	8 691	6,1	243	0,2	8 915	6,3	
45 503	33,9	33 296	24,8	7 979	6,0	12 688	9,5	-	-	34 572	25,8	
58 085	43,6	42 171	31,7	17 687	13,3	7 108	5,3	-	-	8 019	6,0	167
59 497	44,4	39 875	29,8	18 658	13,9	6 330	4,7	245	0,2	9 333	7,0	
45 430	37,0	37 988	30,9	8 608	7,0	9 570	7,8	-	-	21 297	17,3	
76 294	47,5	48 547	30,2	17 535	10,9	9 311	5,8	-	-	8 876	5,5	168
70 486	43,6	46 390	28,7	25 025	15,5	8 526	5,3	370	0,2	10 802	6,7	
55 146	36,3	41 601	27,4	12 215	8,0	13 929	9,2	-	-	28 985	19,1	
75 156	48,5	48 944	31,6	11 472	7,4	11 879	7,7	-	-	7 472	4,8	169
65 487	42,1	47 136	30,3	23 721	15,3	9 354	6,0	323	0,2	9 358	6,0	
52 705	37,0	41 260	29,0	9 861	6,9	16 521	11,6	-	-	22 110	15,5	
62 818	44,5	48 257	34,1	13 487	9,5	9 064	6,4	-	-	7 688	5,4	170
60 245	42,5	43 044	30,3	20 182	14,2	8 480	6,0	297	0,2	9 629	6,8	
48 081	35,7	39 145	29,0	8 880	6,6	14 734	10,9	-	-	24 005	17,8	
83 164	46,9	60 601	34,2	13 624	7,7	10 158	5,7	-	-	9 833	5,5	171
77 360	43,5	58 632	33,0	20 855	11,7	8 448	4,8	319	0,2	12 054	6,8	
59 799	35,9	57 440	34,5	8 404	5,1	11 713	7,0	-	-	29 016	17,4	
60 509	43,1	43 260	30,8	20 161	14,3	10 410	7,4	-	-	6 184	4,4	172
61 798	43,8	40 985	29,0	19 219	13,6	7 879	5,6	237	0,2	10 989	7,8	
47 629	35,5	39 629	29,6	13 170	9,8	11 774	8,8	-	-	21 868	16,3	

Wahlbeteiligung und Stimmabgabe bei der Bundestagswahl 1990

Wahlkreis		Wahl (E = Erststimmen, Z = Zweitstimmen)		Wahl berechtigte	Wähler		Abgegebene Stimmen 1)		
Nr	Name				Anzahl	% 2)	Anzahl	%	Anzahl
							ungültig		gültig
Baden- (Letzte Landtagswahl									
173	Backnang - Schwäbisch Gmünd	BW 90	E	162 818	124 260	76,3	2 060	1,7	122 200
			Z	162 818	124 260	76,3	1 628	1,3	122 632
		LW 92		164 774	116 970	71,0	1 508	1,3	115 462
174	Aalen - Heidenheim	BW 90	E	214 481	167 647	78,2	3 141	1,9	164 506
			Z	214 481	167 647	78,2	2 521	1,5	165 126
		LW 92		215 686	153 364	71,1	1 861	1,2	151 503
175	Karlsruhe-Stadt	BW 90	E	207 563	156 020	75,2	2 272	1,5	153 748
			Z	207 563	156 020	75,2	1 846	1,2	154 174
		LW 92		207 196	139 900	67,5	1 604	1,1	138 296
176	Karlsruhe-Land	BW 90	E	232 099	185 338	79,9	3 880	2,1	181 458
			Z	232 099	185 338	79,9	3 167	1,7	182 171
		LW 92		234 048	170 652	72,9	3 207	1,9	167 445
177	Rastatt	BW 90	E	249 727	190 475	76,3	3 826	2,0	186 649
			Z	249 727	190 475	76,3	3 316	1,7	187 159
		LW 92		250 181	170 545	68,2	2 938	1,7	167 607
178	Heidelberg	BW 90	E	192 071	150 654	78,4	2 095	1,4	148 559
			Z	192 071	150 654	78,4	1 710	1,1	148 944
		LW 92		191 838	132 748	69,2	1 811	1,4	130 937
179	Mannheim I	BW 90	E	149 243	108 070	72,4	1 858	1,7	106 212
			Z	149 243	108 070	72,4	1 586	1,5	106 484
		LW 92		147 409	87 529	59,4	985	1,1	86 544
180	Mannheim II	BW 90	E	160 723	129 736	80,7	1 887	1,5	127 849
			Z	160 723	129 736	80,7	1 612	1,2	128 124
		LW 92		160 943	112 194	69,7	1 540	1,4	110 654
181	Odenwald - Tauber	BW 90	E	200 840	156 689	78,0	3 456	2,2	153 233
			Z	200 840	156 689	78,0	2 538	1,6	154 151
		LW 92		201 909	140 459	69,6	2 498	1,8	137 961
182	Rhein-Neckar	BW 90	E	175 325	141 337	80,6	2 433	1,7	138 904
			Z	175 325	141 337	80,6	2 160	1,5	139 177
		LW 92		177 718	127 124	71,5	2 158	1,7	124 966
183	Pforzheim	BW 90	E	208 229	159 139	76,4	2 750	1,7	156 389
			Z	208 229	159 139	76,4	2 301	1,4	156 838
		LW 92		209 436	145 995	69,7	2 114	1,4	143 881
184	Calw	BW 90	E	184 038	139 778	76,0	2 089	1,5	137 689
			Z	184 038	139 778	76,0	1 854	1,3	137 924
		LW 92		186 160	130 673	70,2	1 318	1,0	129 355
185	Freiburg	BW 90	E	222 270	173 167	77,9	2 391	1,4	170 776
			Z	222 270	173 167	77,9	2 141	1,2	171 026
		LW 92		222 483	152 534	68,6	1 820	1,2	150 714
186	Lörrach - Müllheim	BW 90	E	201 480	149 570	74,2	2 757	1,8	146 813
			Z	201 480	149 570	74,2	2 141	1,4	147 429
		LW 92		202 843	127 872	63,0	1 678	1,3	126 194
187	Emmendingen - Lahr	BW 90	E	200 990	151 308	75,3	3 296	2,2	148 012
			Z	200 990	151 308	75,3	2 609	1,7	148 699
		LW 92		203 415	136 158	66,9	2 631	1,9	133 527
188	Offenburg	BW 90	E	186 367	140 993	75,7	2 335	1,7	138 658
			Z	186 367	140 993	75,7	2 484	1,8	138 509
		LW 92		187 578	123 858	66,0	2 312	1,9	121 546
189	Rottweil - Tuttlingen	BW 90	E	185 914	142 840	76,8	3 723	2,6	139 117
			Z	185 914	142 840	76,8	3 015	2,1	139 825
		LW 92		187 786	134 320	71,5	2 032	1,5	132 288
190	Schwarzwald-Baar	BW 90	E	147 031	109 917	74,8	1 879	1,7	108 038
			Z	147 031	109 917	74,8	1 606	1,5	108 311
		LW 92		147 581	100 145	67,9	1 083	1,1	99 062
191	Konstanz	BW 90	E	181 169	135 828	75,0	2 850	2,1	132 978
			Z	181 169	135 828	75,0	2 022	1,5	133 806
		LW 92		181 737	117 953	64,9	1 560	1,3	116 393
192	Waldshut	BW 90	E	138 657	101 960	73,5	1 874	1,8	100 086
			Z	138 657	101 960	73,5	1 590	1,6	100 370
		LW 92		139 584	88 049	63,1	1 260	1,4	86 789
193	Reutlingen	BW 90	E	184 921	145 524	78,7	2 720	1,9	142 804
			Z	184 921	145 524	78,7	2 321	1,6	143 203
		LW 92		186 107	134 571	72,3	1 635	1,2	132 936

Fußnoten siehe Seite 116.

und den letzten Landtagswahlen nach Bundestagswahlkreisen 1994

Von den gültigen Stimmen entfielen auf												Wahl- kreis Nr
CDU, CSU 3)		SPD		F. D. P.		GRÜNE, B90/Gr 4)		PDS		Sonstige		
Anzahl	%	Anzahl	%	Anzahl	%	Anzahl	%	Anzahl	%	Anzahl	%	
Württemberg am 5. April 1992)												
61 592	50,4	36 193	29,6	8 450	6,9	9 476	7,8	-	-	6 489	5,3	173
55 553	45,3	35 045	28,6	16 096	13,1	7 209	5,9	230	0,2	8 499	6,9	
46 043	39,9	31 768	27,5	6 586	5,7	11 033	9,6	-	-	20 032	17,3	
81 464	49,5	49 474	30,1	11 471	7,0	9 932	6,0	-	-	12 165	7,4	174
77 874	47,2	50 025	30,3	17 175	10,4	8 083	4,9	306	0,2	11 663	7,1	
61 778	40,8	47 201	31,2	6 182	4,1	12 070	8,0	-	-	24 272	16,0	
69 003	44,9	55 344	36,0	10 853	7,1	11 791	7,7	-	-	6 757	4,4	175
64 347	41,7	50 788	32,9	19 577	12,7	11 019	7,1	645	0,4	7 798	5,1	
50 182	36,3	45 820	33,1	8 358	6,0	15 056	10,9	-	-	18 880	13,7	
99 305	54,7	52 208	28,8	11 983	6,6	10 078	5,6	-	-	7 884	4,3	176
93 573	51,4	52 885	29,0	17 406	9,6	8 248	4,5	241	0,1	9 818	5,4	
68 477	40,9	50 092	29,9	7 529	4,5	12 726	7,6	-	-	28 621	17,1	
99 866	53,5	49 220	26,4	18 986	10,2	9 872	5,3	-	-	8 705	4,7	177
98 665	52,7	50 287	26,9	20 015	10,7	8 319	4,4	278	0,1	9 595	5,1	
77 626	46,3	46 440	27,7	8 238	4,9	12 342	7,4	-	-	22 961	13,7	
63 581	42,8	55 451	37,3	9 541	6,4	13 990	9,4	-	-	5 996	4,0	178
61 007	41,0	52 436	35,2	17 703	11,9	11 679	7,8	607	0,4	5 512	3,7	
47 806	36,5	45 822	35,0	6 924	5,3	15 647	12,0	-	-	14 738	11,3	
43 110	40,6	43 348	40,8	6 029	5,7	9 011	8,5	-	-	4 714	4,4	179
40 926	38,4	42 715	40,1	9 986	9,4	6 398	6,0	679	0,6	5 780	5,4	
27 124	31,3	34 449	39,8	3 294	3,8	8 937	10,3	-	-	12 740	14,7	
57 546	45,0	48 214	37,7	10 062	7,9	7 704	6,0	-	-	4 323	3,4	180
55 760	43,5	43 668	34,1	15 749	12,3	7 219	5,6	360	0,3	5 368	4,2	
40 732	36,8	37 924	34,3	6 570	5,9	11 281	10,2	-	-	14 147	12,8	
88 806	58,0	42 731	27,9	8 841	5,8	8 827	5,8	-	-	4 028	2,6	181
85 523	55,5	39 967	25,9	14 291	9,3	6 078	3,9	185	0,1	8 107	5,3	
65 100	47,2	37 818	27,4	5 909	4,3	8 524	6,2	-	-	20 610	14,9	
68 354	49,2	47 674	34,3	8 783	6,3	7 979	5,7	-	-	6 114	4,4	182
65 529	47,1	44 570	32,0	15 001	10,8	7 319	5,3	250	0,2	6 508	4,7	
50 448	40,4	40 299	32,2	6 800	5,4	10 803	8,6	-	-	16 616	13,3	
73 355	46,9	50 256	32,1	13 279	8,5	9 583	6,1	-	-	9 916	6,3	183
69 625	44,4	47 498	30,3	19 742	12,6	7 951	5,1	302	0,2	11 720	7,5	
49 591	34,5	41 178	28,6	8 835	6,1	13 299	9,2	-	-	30 978	21,5	
74 130	53,8	38 046	27,6	9 951	7,2	7 073	5,1	-	-	8 489	6,2	184
69 667	50,5	34 494	25,0	17 260	12,5	6 035	4,4	186	0,1	10 282	7,5	
55 016	42,5	32 489	25,1	7 296	5,6	9 586	7,4	-	-	24 968	19,3	
69 846	40,9	60 335	35,3	9 688	5,7	19 455	11,4	-	-	11 452	6,7	185
65 179	38,1	57 743	33,8	20 111	11,8	18 008	10,5	1 210	0,7	8 775	5,1	
48 655	32,3	47 188	31,3	8 327	5,5	26 842	17,8	-	-	19 702	13,1	
69 378	47,3	49 095	33,4	11 494	7,8	10 530	7,2	-	-	6 316	4,3	186
65 116	44,2	48 270	32,7	17 491	11,9	8 550	5,8	351	0,2	7 651	5,2	
48 382	38,3	45 240	35,8	6 646	5,3	11 069	8,8	-	-	14 857	11,8	
75 199	50,8	47 614	32,2	9 563	6,5	9 213	6,2	-	-	6 423	4,3	187
71 744	48,2	46 539	31,3	15 452	10,4	7 857	5,3	294	0,2	6 813	4,6	
54 819	41,1	45 066	33,8	7 332	5,5	12 479	9,3	-	-	13 831	10,4	
89 180	64,3	35 616	25,7	3 747	2,7	6 089	4,4	-	-	4 026	2,9	188
75 890	54,8	37 931	27,4	11 865	8,6	6 409	4,6	205	0,1	6 209	4,5	
54 074	44,5	38 513	31,7	5 059	4,2	10 327	8,5	-	-	13 573	11,2	
74 002	53,2	36 348	26,1	12 433	8,9	6 047	4,3	-	-	10 287	7,4	189
74 887	53,6	33 899	24,2	15 271	10,9	5 084	3,6	175	0,1	10 509	7,5	
62 437	47,2	31 092	23,5	9 066	6,9	7 846	5,9	-	-	21 847	16,5	
57 867	53,6	28 501	26,4	8 372	7,7	6 801	6,3	-	-	6 497	6,0	190
53 905	49,8	28 999	26,8	13 394	12,4	5 197	4,8	187	0,2	6 629	6,1	
46 774	47,2	26 197	26,4	6 049	6,1	7 324	7,4	-	-	12 718	12,8	
71 190	53,5	34 750	26,1	9 260	7,0	12 398	9,3	-	-	5 380	4,0	191
62 667	46,8	37 652	28,1	17 070	12,8	8 920	6,7	444	0,3	7 053	5,3	
48 913	42,0	33 461	28,7	6 919	5,9	13 414	11,5	-	-	13 686	11,8	
56 405	56,4	25 383	25,4	7 351	7,3	6 761	6,8	-	-	4 186	4,2	192
52 273	52,1	25 842	25,7	11 407	11,4	5 455	5,4	141	0,1	5 252	5,2	
39 015	45,0	26 076	30,0	4 673	5,4	7 224	8,3	-	-	9 801	11,3	
61 214	42,9	33 489	23,5	18 325	12,8	7 836	5,5	-	-	21 940	15,4	193
66 816	46,7	38 457	26,9	19 409	13,6	8 274	5,8	363	0,3	9 884	6,9	
53 354	40,1	35 415	26,6	8 946	6,7	13 192	9,9	-	-	22 029	16,6	

Wahlbeteiligung und Stimmabgabe bei der Bundestagswahl 1990

Wahlkreis		Wahl		Wahl	Wahler		Abgegebene Stimmen 1)		
		(E = Erststimmen, Z = Zweitstimmen)		berechtigte			ungültig		gültig
Nr	Name			Anzahl		% 2)	Anzahl	%	Anzahl
Baden-									
(Letzte Landtagswahl									
194	Tubingen	BW 90	E	164 879	130 540	79,2	2 195	1,7	128 345
			Z	164 879	130 540	79,2	1 537	1,2	129 003
		LW 92		166 767	122 635	73,5	1 316	1,1	121 319
195	Ulm	BW 90	E	199 795	157 531	78,8	2 668	1,7	154 863
			Z	199 795	157 531	78,8	2 077	1,3	155 454
		LW 92		200 340	138 048	68,9	1 534	1,1	136 514
196	Biberach	BW 90	E	208 112	161 206	77,5	3 502	2,2	157 704
			Z	208 112	161 206	77,5	2 667	1,7	158 539
		LW 92		210 278	146 800	69,8	1 912	1,3	144 888
197	Ravensburg - Bodensee	BW 90	E	227 238	176 027	77,5	2 756	1,6	173 271
			Z	227 238	176 027	77,5	2 345	1,3	173 682
		LW 92		229 815	158 310	68,9	1 704	1,1	156 606
198	Zollernalb - Sigmaringen	BW 90	E	188 019	142 057	75,6	2 446	1,7	139 611
			Z	188 019	142 057	75,6	2 348	1,7	139 709
		LW 92		189 627	130 373	68,8	1 559	1,2	128 814
162-198	Land insgesamt	BW 90	E	7 121 831	5 515 393	77,4	94 671	1,7	5 420 722
			Z	7 121 831	5 515 393	77,4	76 041	1,4	5 439 352
		LW 92		7 154 575	5 014 446	70,1	65 247	1,3	4 949 199
Bay									
(Letzte Landtagswahl									
199	Altötting	BW 90	E	227 864	171 554	75,3	2 729	1,6	168 825
			Z	227 864	171 554	75,3	1 403	0,8	170 151
		LW 90		226 784	155 731	68,7	3 000	1,9	152 536
200	Freising	BW 90	E	235 460	173 529	73,7	3 491	2,0	170 038
			Z	235 460	173 529	73,7	1 408	0,8	172 121
		LW 90		233 900	154 497	66,1	2 898	1,9	151 579
201	Fürstenfeldbruck	BW 90	E	219 321	170 241	77,6	1 800	1,1	168 441
			Z	219 321	170 241	77,6	951	0,6	169 290
		LW 90		218 506	149 087	68,2	2 098	1,4	146 983
202	Ingolstadt	BW 90	E	213 220	159 686	74,9	1 616	1,0	158 070
			Z	213 220	159 686	74,9	1 704	1,1	157 982
		LW 90		212 127	143 439	67,6	2 945	2,1	140 491
203	München-Mitte	BW 90	E	167 741	118 707	70,8	1 062	0,9	117 645
			Z	167 741	118 707	70,8	511	0,4	118 196
		LW 90		166 168	99 145	59,7	1 273	1,3	97 837
204	München-Nord	BW 90	E	182 767	129 265	70,7	1 221	0,9	128 044
			Z	182 767	129 265	70,7	752	0,6	128 513
		LW 90		181 950	110 667	60,8	1 544	1,4	109 078
205	München-Ost	BW 90	E	168 889	124 026	73,4	994	0,8	123 032
			Z	168 889	124 026	73,4	607	0,5	123 419
		LW 90		168 090	107 032	63,7	1 297	1,2	105 699
206	München-Süd	BW 90	E	188 257	139 785	74,3	1 334	1,0	138 451
			Z	188 257	139 785	74,3	565	0,4	139 220
		LW 90		187 384	121 568	64,9	1 538	1,3	119 997
207	München-West	BW 90	E	168 193	125 630	74,7	1 077	0,9	124 553
			Z	168 193	125 630	74,7	579	0,5	125 051
		LW 90		167 404	110 535	66,0	1 298	1,2	109 187
208	München-Land	BW 90	E	199 558	159 514	79,9	1 255	0,8	158 259
			Z	199 558	159 514	79,9	744	0,5	158 770
		LW 90		198 225	138 960	70,1	1 639	1,2	136 777
209	Rosenheim	BW 90	E	194 203	142 915	73,6	2 070	1,4	140 845
			Z	194 203	142 915	73,6	1 089	0,8	141 826
		LW 90		192 987	127 537	66,1	2 248	1,8	125 283
210	Starnberg	BW 90	E	232 955	179 499	77,1	1 718	1,0	177 781
			Z	232 955	179 499	77,1	1 163	0,6	178 336
		LW 90		231 817	160 245	69,1	2 408	1,5	157 835
211	Traunstein	BW 90	E	189 133	141 794	75,0	1 822	1,3	139 972
			Z	189 133	141 794	75,0	1 239	0,9	140 555
		LW 90		188 349	125 304	66,5	2 247	1,8	122 984
212	Weilheim	BW 90	E	217 431	161 582	74,3	1 904	1,2	159 678
			Z	217 431	161 582	74,3	1 057	0,7	160 525
		LW 90		216 469	143 433	66,3	2 699	1,9	140 529

Fußnoten siehe Seite 116 .

und den letzten Landtagswahlen nach Bundestagswahlkreisen 1994

Von den gültigen Stimmen entfielen auf												Wahlkreis Nr.
CDU, CSU 3)		SPD		F. D. P.		GRÜNE, B90/Gr. 4)		PDS		Sonstige		
Anzahl	%	Anzahl	%	Anzahl	%	Anzahl	%	Anzahl	%	Anzahl	%	
Württemberg am 5. April 1992)												
54 580	42,5	50 121	39,1	7 791	6,1	8 388	6,5	-	-	7 465	5,8	194
53 172	41,2	39 303	30,5	15 851	12,3	11 694	9,1	889	0,7	8 094	6,3	
43 009	35,5	36 310	29,9	7 369	6,1	15 595	12,9	-	-	19 036	15,7	
79 429	51,3	41 917	27,1	13 159	8,5	10 693	6,9	-	-	9 665	6,2	195
75 755	48,7	41 628	26,8	18 573	11,9	8 003	5,1	362	0,2	11 133	7,2	
57 427	42,1	40 768	29,9	7 725	5,7	10 506	7,7	-	-	20 088	14,7	
97 961	62,1	26 871	17,0	8 416	5,3	11 358	7,2	-	-	13 098	8,3	196
92 964	58,6	28 734	18,1	14 443	9,1	8 104	5,1	214	0,1	14 080	8,9	
72 879	50,3	29 819	20,6	5 379	3,7	9 984	6,9	-	-	26 827	18,5	
91 676	52,9	40 700	23,5	12 585	7,3	11 627	6,7	-	-	16 683	9,6	197
89 277	51,4	39 674	22,8	20 600	11,9	10 133	5,8	367	0,2	13 631	7,8	
69 745	44,5	36 587	23,4	9 099	5,8	13 956	8,9	-	-	27 219	17,4	
83 242	59,6	33 412	23,9	7 476	5,4	6 696	4,8	-	-	8 785	6,3	198
77 578	55,5	30 569	21,9	15 055	10,8	5 899	4,2	169	0,1	10 439	7,5	
64 524	50,1	31 004	24,1	5 172	4,0	8 583	6,7	-	-	19 531	15,2	
2 667 311	49,2	1 644 692	30,3	432 526	8,0	368 855	6,8	-	-	307 338	5,7	162-198
2 529 051	46,5	1 582 957	29,1	667 272	12,3	311 680	5,7	13 778	0,3	334 614	6,2	
1 960 016	39,6	1 454 477	29,4	291 199	5,9	467 781	9,5	-	-	775 726	15,7	

ern
am 14. Oktober 1990) 6)

95 961	56,8	39 858	23,6	11 395	6,7	9 495	5,6	-	-	12 116	7,2	199
95 967	56,4	36 830	21,6	14 354	8,4	7 866	4,6	238	0,1	14 896	8,8	
92 217	60,5	29 418	19,3	7 867	5,2	10 828	7,1	-	-	12 207	8,0	
99 485	58,5	36 499	21,5	10 171	6,0	13 896	8,2	-	-	9 987	5,9	200
94 929	55,2	38 046	22,1	14 027	8,1	9 101	5,3	271	0,2	15 747	9,1	
91 254	60,2	27 714	18,3	6 751	4,5	13 903	9,2	-	-	11 958	7,9	
89 561	53,2	42 021	24,9	11 705	6,9	9 096	5,4	-	-	16 058	9,5	201
84 785	50,1	41 168	24,3	19 449	11,5	8 484	5,0	325	0,2	15 079	8,9	
79 039	53,8	32 890	22,4	9 519	6,5	11 610	7,9	-	-	13 926	9,5	
98 879	62,6	37 496	23,7	5 739	3,6	6 548	4,1	-	-	9 408	6,0	202
92 561	58,6	38 754	24,5	9 281	5,9	5 406	3,4	197	0,1	11 783	7,5	
87 477	62,3	33 164	23,6	4 279	3,0	6 609	4,7	-	-	8 963	6,4	
38 939	33,1	44 578	37,9	10 474	8,9	14 150	12,0	-	-	9 504	8,1	203
38 561	32,6	42 157	35,7	14 055	11,9	13 725	11,6	1 277	1,1	8 421	7,1	
34 267	35,0	33 376	34,1	7 423	7,6	16 124	16,5	-	-	6 648	6,8	
49 755	38,9	47 626	37,2	9 621	7,5	10 008	7,8	-	-	11 034	8,6	204
47 991	37,3	44 523	34,6	15 056	11,7	9 164	7,1	666	0,5	11 113	8,6	
43 531	39,9	37 725	34,6	8 013	7,3	10 579	9,7	-	-	9 232	8,5	
50 484	41,0	39 134	31,8	11 916	9,7	9 376	7,6	-	-	12 122	9,9	205
50 192	40,7	38 254	31,0	16 684	13,5	7 489	6,1	474	0,4	10 326	8,4	
45 656	43,2	33 192	31,4	9 583	9,1	9 178	8,7	-	-	8 090	7,7	
53 422	38,6	45 668	33,0	16 438	11,9	11 085	8,0	-	-	11 838	8,6	206
55 093	39,6	43 995	31,6	18 960	13,6	9 295	6,7	641	0,5	11 236	8,1	
50 666	42,2	38 625	32,2	10 629	8,9	10 873	9,1	-	-	9 205	7,7	
55 176	44,3	40 338	32,4	9 030	7,2	9 190	7,4	-	-	10 819	8,7	207
50 375	40,3	39 285	31,4	15 606	12,5	8 792	7,0	618	0,5	10 375	8,3	
47 519	43,5	33 600	30,8	8 799	8,1	10 778	9,9	-	-	8 492	7,8	
75 068	47,4	52 869	33,4	15 545	9,8	6 792	4,3	-	-	7 985	5,0	208
70 508	44,4	43 263	27,2	24 783	15,6	9 253	5,8	375	0,2	10 588	6,7	
65 631	48,0	37 257	27,2	13 726	10,0	11 548	8,4	-	-	8 616	6,3	
79 498	56,4	28 479	20,2	8 182	5,8	7 846	5,6	-	-	16 840	12,0	209
76 842	54,2	28 731	20,3	11 958	8,4	6 501	4,6	199	0,1	17 595	12,4	
72 709	58,0	23 218	18,5	5 807	4,6	6 989	5,6	-	-	16 561	13,2	
100 353	56,4	37 075	20,9	16 420	9,2	10 850	6,1	-	-	13 083	7,4	210
94 439	53,0	37 026	20,8	23 192	13,0	9 224	5,2	303	0,2	14 152	7,9	
92 568	58,6	29 370	18,6	12 212	7,7	12 668	8,0	-	-	11 018	7,0	
80 372	57,4	27 943	20,0	6 415	4,6	12 342	8,8	-	-	12 900	9,2	211
78 225	55,7	29 452	21,0	10 969	7,8	7 182	5,1	146	0,1	14 581	10,4	
74 664	60,7	23 677	19,3	5 000	4,1	8 144	6,6	-	-	11 499	9,4	
98 701	61,8	30 488	19,1	8 965	5,6	7 929	5,0	-	-	13 595	8,5	212
93 001	57,9	32 235	20,1	13 831	8,6	6 969	4,3	215	0,1	14 274	8,9	
89 517	63,7	25 552	18,2	6 108	4,3	8 510	6,1	-	-	10 842	7,7	

Wahlbeteiligung und Stimmabgabe bei der Bundestagswahl 1990

Wahlkreis		Wahl (E = Erststimmen, Z = Zweitstimmen)		Wahl	Wähler		Abgegebene Stimmen 1)		
Nr.	Name			berechtigte			ungültig		gültig
				Anzahl		% 2)	Anzahl	%	Anzahl
Bay (Letzte Landtagswahl)									
213	Deggendorf	BW 90	E	141 956	92 846	65,4	1 299	1,4	91 547
			Z	141 956	92 846	65,4	873	0,9	91 973
			LW 90	141 574	79 568	56,2	1 543	1,9	78 022
214	Landshut	BW 90	E	210 755	152 368	72,3	2 518	1,7	149 850
			Z	210 755	152 368	72,3	1 679	1,1	150 689
			LW 90	209 815	135 474	64,6	2 380	1,8	133 091
215	Passau	BW 90	E	169 216	115 628	68,3	1 495	1,3	114 133
			Z	169 216	115 628	68,3	1 212	1,0	114 416
			LW 90	168 729	100 694	59,7	1 474	1,5	99 137
216	Rottal-Inn	BW 90	E	144 375	99 023	68,6	1 625	1,6	97 398
			Z	144 375	99 023	68,6	1 196	1,2	97 827
			LW 90	143 881	90 152	62,7	1 583	1,8	88 569
217	Straubing	BW 90	E	160 016	109 064	68,2	1 457	1,3	107 607
			Z	160 016	109 064	68,2	1 216	1,1	107 848
			LW 90	159 249	98 442	61,8	2 209	2,2	96 232
218	Amberg	BW 90	E	193 968	145 813	75,2	2 452	1,7	143 361
			Z	193 968	145 813	75,2	1 559	1,1	144 254
			LW 90	193 297	134 295	69,5	2 498	1,9	131 580
219	Regensburg	BW 90	E	212 887	155 236	72,9	1 768	1,1	153 468
			Z	212 887	155 236	72,9	1 390	0,9	153 846
			LW 90	212 181	142 191	67,0	2 237	1,6	139 943
220	Schwandorf	BW 90	E	202 379	144 041	71,2	2 457	1,7	141 584
			Z	202 379	144 041	71,2	1 762	1,2	142 279
			LW 90	202 019	134 292	66,5	3 442	2,6	130 850
221	Weiden	BW 90	E	169 699	130 236	76,7	1 774	1,4	128 462
			Z	169 699	130 236	76,7	1 606	1,2	128 630
			LW 90	169 281	120 737	71,3	2 422	2,0	118 262
222	Bamberg	BW 90	E	206 997	155 919	75,3	1 884	1,2	154 035
			Z	206 997	155 919	75,3	1 235	0,8	154 684
			LW 90	206 098	138 434	67,2	2 126	1,5	136 252
223	Bayreuth	BW 90	E	137 168	102 175	74,5	1 134	1,1	101 041
			Z	137 168	102 175	74,5	837	0,8	101 338
			LW 90	136 717	90 895	66,5	1 548	1,7	89 342
224	Coburg	BW 90	E	163 845	127 555	77,9	1 512	1,2	126 043
			Z	163 845	127 555	77,9	1 298	1,0	126 257
			LW 90	163 393	115 610	70,8	2 128	1,8	113 479
225	Hof	BW 90	E	200 382	149 829	74,8	1 446	1,0	148 383
			Z	200 382	149 829	74,8	1 283	0,9	148 546
			LW 90	199 875	135 068	67,6	2 275	1,7	132 792
226	Kulmbach	BW 90	E	135 256	103 234	76,3	1 644	1,6	101 590
			Z	135 256	103 234	76,3	978	0,9	102 256
			LW 90	134 757	93 001	69,0	1 645	1,8	91 345
227	Ansbach	BW 90	E	221 722	165 483	74,6	1 901	1,1	163 582
			Z	221 722	165 483	74,6	1 471	0,9	164 012
			LW 90	220 480	148 077	67,2	2 698	1,8	145 265
228	Erlangen	BW 90	E	160 033	125 236	78,3	1 074	0,9	124 162
			Z	160 033	125 236	78,3	763	0,6	124 473
			LW 90	158 873	110 346	69,5	1 476	1,3	108 866
229	Fürth	BW 90	E	223 279	165 937	74,3	1 844	1,1	164 093
			Z	223 279	165 937	74,3	1 232	0,7	164 705
			LW 90	222 217	145 797	65,6	2 674	1,8	142 893
230	Nürnberg-Nord	BW 90	E	197 680	143 042	72,4	2 501	1,7	140 541
			Z	197 680	143 042	72,4	951	0,7	142 091
			LW 90	196 663	123 525	62,8	1 639	1,3	121 874
231	Nürnberg-Süd	BW 90	E	194 762	143 850	73,9	1 842	1,3	142 008
			Z	194 762	143 850	73,9	1 164	0,8	142 686
			LW 90	194 148	124 873	64,3	1 852	1,5	123 015
232	Roth	BW 90	E	204 721	158 442	77,4	1 642	1,0	156 800
			Z	204 721	158 442	77,4	1 141	0,7	157 301
			LW 90	203 574	140 146	68,8	2 477	1,8	137 668

Fußnoten siehe Seite 116.

und den letzten Landtagswahlen nach Bundestagswahlkreisen 1994

Von den gültigen Stimmen entfielen auf												Wahl- kreis Nr
CDU, CSU 3)		SPD		F.D.P.		GRÜNE, B90/Gr. 4)		PDS		Sonstige		
Anzahl	%	Anzahl	%	Anzahl	%	Anzahl	%	Anzahl	%	Anzahl	%	
ern am 14. Oktober 1990) 6)												
56 420	61,6	22 964	25,1	2 435	2,7	2 889	3,2	-	-	6 839	7,5	213
54 982	59,8	21 520	23,4	4 510	4,9	2 526	2,7	69	0,1	8 366	9,1	
46 130	59,1	18 685	23,9	3 043	3,9	2 965	3,8	-	-	7 199	9,2	
83 264	55,6	34 014	22,7	11 054	7,4	7 633	5,1	-	-	13 885	9,3	214
82 782	54,9	35 923	23,8	10 477	7,0	6 081	4,0	211	0,1	15 215	10,1	
77 402	58,2	29 830	22,4	5 257	3,9	7 721	5,8	-	-	12 882	9,7	
64 751	56,7	27 122	23,8	7 329	6,4	4 027	3,5	-	-	10 904	9,6	215
64 163	56,1	28 859	25,2	7 363	6,4	3 836	3,4	105	0,1	10 090	8,8	
57 526	58,0	24 433	24,6	4 976	5,0	4 408	4,4	-	-	7 795	7,9	
58 710	60,3	21 911	22,5	4 152	4,3	4 011	4,1	-	-	8 614	8,8	216
58 864	60,2	21 263	21,7	5 069	5,2	3 324	3,4	88	0,1	9 219	9,4	
54 990	62,1	20 930	23,6	2 025	2,3	3 508	4,0	-	-	7 117	8,0	
68 469	63,6	24 130	22,4	2 936	2,7	2 868	2,7	-	-	9 204	8,6	217
63 951	59,3	24 428	22,7	5 666	5,3	2 552	2,4	116	0,1	11 135	10,3	
59 661	62,0	20 276	21,1	3 353	3,5	4 001	4,2	-	-	8 941	9,3	
83 740	58,4	35 107	24,5	7 239	5,0	6 795	4,7	-	-	10 480	7,3	218
83 097	57,6	36 825	25,5	8 821	6,1	4 529	3,1	186	0,1	10 796	7,5	
78 022	59,3	35 293	26,8	4 938	3,8	4 470	3,4	-	-	8 858	6,7	
84 449	55,0	41 121	26,8	7 650	5,0	7 044	4,6	-	-	13 204	8,6	219
82 533	53,6	41 275	26,8	10 363	6,7	5 725	3,7	430	0,3	13 520	8,8	
75 050	53,6	40 122	28,7	4 840	3,5	6 730	4,8	-	-	13 203	9,4	
83 461	58,9	40 578	28,7	4 277	3,0	-	-	-	-	13 268	9,4	220
79 658	56,0	39 286	27,6	5 898	4,1	3 869	2,7	152	0,1	13 416	9,4	
75 575	57,8	36 007	27,5	2 290	1,8	4 291	3,3	-	-	12 688	9,7	
71 626	55,8	43 872	34,2	3 966	3,1	3 109	2,4	-	-	5 889	4,6	221
72 613	56,5	38 324	29,8	6 281	4,9	3 349	2,6	145	0,1	7 918	6,2	
70 117	59,3	32 746	27,7	3 495	3,0	4 520	3,8	-	-	7 384	6,2	
91 417	59,3	36 077	23,4	7 013	4,6	8 571	5,6	-	-	10 957	7,1	222
90 242	58,3	33 906	21,9	11 663	7,5	6 462	4,2	288	0,2	12 123	7,8	
81 126	59,5	29 754	21,8	6 015	4,4	7 106	5,2	-	-	12 252	9,0	
55 482	54,9	30 803	30,5	4 586	4,5	4 611	4,6	-	-	5 559	5,5	223
51 170	50,5	31 095	30,7	8 036	7,9	3 886	3,8	190	0,2	6 961	6,9	
49 080	54,9	26 256	29,4	3 716	4,2	4 775	5,3	-	-	5 517	6,2	
68 405	54,3	43 946	34,9	4 495	3,6	4 716	3,7	182	0,1	4 299	3,4	224
63 725	50,5	45 248	35,8	7 746	6,1	3 818	3,0	197	0,2	5 523	4,4	
59 030	52,0	40 859	36,0	3 766	3,3	5 541	4,9	-	-	4 285	3,8	
77 338	52,1	55 186	37,2	4 103	2,8	4 225	2,8	-	-	7 531	5,1	225
72 366	48,7	53 827	36,2	8 536	5,7	3 766	2,5	233	0,2	9 818	6,6	
67 528	50,9	50 252	37,8	3 395	2,6	4 362	3,3	-	-	7 257	5,5	
57 350	56,5	31 185	30,7	3 549	3,5	3 935	3,9	-	-	5 571	5,5	226
57 302	56,0	29 558	28,9	5 445	5,3	3 151	3,1	124	0,1	6 676	6,5	
54 442	59,6	25 285	27,7	2 424	2,7	3 943	4,3	-	-	5 252	5,7	
91 744	56,1	42 801	26,2	8 516	5,2	7 621	4,7	-	-	12 900	7,9	227
87 129	53,1	44 363	27,0	13 103	8,0	6 262	3,8	220	0,1	12 935	7,9	
85 280	58,7	36 210	24,9	6 530	4,5	6 911	4,8	-	-	10 335	7,1	
58 936	47,5	39 447	31,8	10 343	8,3	8 406	6,8	-	-	7 030	5,7	228
55 051	44,2	37 483	30,1	16 423	13,2	7 611	6,1	420	0,3	7 485	6,0	
50 992	46,8	32 808	30,1	9 414	8,6	9 345	8,6	-	-	6 309	5,8	
78 627	47,9	55 713	34,0	12 013	7,3	8 668	5,3	-	-	9 072	5,5	229
74 475	45,2	52 101	31,6	16 257	9,9	8 101	4,9	449	0,3	13 322	8,1	
67 760	47,4	46 711	32,7	8 813	6,2	9 299	6,5	-	-	10 310	7,2	
57 405	40,8	59 463	42,3	11 994	8,5	8 397	6,0	-	-	3 282	2,3	230
54 884	38,6	49 496	34,8	15 781	11,1	9 698	6,8	934	0,7	11 298	8,0	
50 019	41,0	43 177	35,4	8 715	7,2	11 729	9,6	-	-	8 234	6,8	
61 589	43,4	55 454	39,0	8 598	6,1	6 880	4,8	-	-	9 487	6,7	231
59 454	41,7	51 790	36,3	13 182	9,2	5 901	4,1	488	0,3	11 871	8,3	
53 838	43,8	46 062	37,4	6 956	5,7	7 643	6,2	-	-	8 517	6,9	
77 745	49,6	50 669	32,3	10 495	6,7	9 755	6,2	-	-	8 136	5,2	232
74 741	47,5	48 474	30,8	14 867	9,5	7 191	4,6	262	0,2	11 766	7,5	
69 318	50,4	43 008	31,2	8 464	6,1	8 420	6,1	-	-	8 459	6,1	

Wahlkreis		Wahl		Wahl	Wähler		Abgegebene Stimmen 1)			
Nr	Name		(E = Erststimmen, Z = Zweitstimmen)	berechtigte	Anzahl	% 2)	ungültig		gültig	
							Anzahl	%	Anzahl	
Bay (Letzte Landtagswahl)										
233	Aschaffenburg		BW 90	E	168 949	127 423	75,4	1 751	1,4	125 672
				Z	168 949	127 423	75,4	1 373	1,1	126 050
			LW 90		168 030	106 626	63,5	2 199	2,1	104 420
234	Bad Kissingen		BW 90	E	208 433	164 245	78,8	1 881	1,1	162 364
				Z	208 433	164 245	78,8	1 445	0,9	162 800
			LW 90		207 470	144 835	69,8	2 588	1,8	142 243
235	Main-Spessart		BW 90	E	183 400	144 600	78,8	2 330	1,6	142 270
				Z	183 400	144 600	78,8	1 271	0,9	143 329
			LW 90		182 598	125 029	68,5	2 459	2,0	122 310
236	Schweinfurt		BW 90	E	188 278	145 983	77,5	1 822	1,2	144 161
				Z	188 278	145 983	77,5	1 446	1,0	144 537
			LW 90		187 493	129 079	68,8	2 531	2,0	126 544
237	Würzburg		BW 90	E	207 922	162 352	78,1	2 330	1,4	160 022
				Z	207 922	162 352	78,1	1 172	0,7	161 180
			LW 90		206 371	138 310	67,0	2 041	1,5	136 264
238	Augsburg-Stadt		BW 90	E	187 563	133 612	71,2	1 432	1,1	132 180
				Z	187 563	133 612	71,2	1 127	0,8	132 485
			LW 90		186 509	113 399	60,8	2 111	1,9	111 238
239	Augsburg-Land		BW 90	E	234 216	175 896	75,1	2 061	1,2	173 835
				Z	234 216	175 896	75,1	1 423	0,8	174 473
			LW 90		232 931	151 359	65,0	2 721	1,8	148 270
240	Donau-Ries		BW 90	E	153 573	115 227	75,0	1 618	1,4	113 609
				Z	153 573	115 227	75,0	1 149	1,0	114 078
			LW 90		153 036	101 565	66,4	3 018	3,0	98 545
241	Neu-Ulm		BW 90	E	210 903	155 212	73,6	1 575	1,0	153 637
				Z	210 903	155 212	73,6	1 158	0,7	154 054
			LW 90		209 815	125 653	59,9	3 231	2,6	122 412
242	Oberallgäu		BW 90	E	204 371	151 842	74,3	1 867	1,2	149 975
				Z	204 371	151 842	74,3	1 200	0,8	150 642
			LW 90		203 057	129 127	63,6	2 633	2,0	126 486
243	Ostallgäu		BW 90	E	219 874	160 668	73,1	2 116	1,3	158 552
				Z	219 874	160 668	73,1	1 179	0,7	159 489
			LW 90		218 987	138 515	63,3	3 046	2,2	135 462
199-243	Land insgesamt		BW 90	E	8 623 570	6 419 744	74,4	80 145	1,2	6 339 599
				Z	8 623 570	6 419 744	74,4	52 561	0,8	6 367 183
			LW 90		8 583 278	5 652 294	65,9	100 025	1,8	5 549 456
Saar (Letzte Landtagswahl)										
244	Saarbrücken I		BW 90	E	158 630	128 647	81,1	1 520	1,2	127 127
				Z	158 630	128 647	81,1	1 436	1,1	127 211
			LW 90		157 479	124 365	79,0	878	0,7	123 487
245	Saarbrücken II		BW 90	E	166 769	143 132	85,8	2 542	1,8	140 590
				Z	166 769	143 132	85,8	2 017	1,4	141 115
			LW 90		166 200	139 601	84,0	1 318	0,9	138 283
246	Saarlouis		BW 90	E	174 480	149 828	85,9	3 078	2,1	146 750
				Z	174 480	149 828	85,9	2 466	1,6	147 362
			LW 90		172 730	145 523	84,2	1 578	1,1	143 945
247	Sankt Wendel		BW 90	E	171 959	151 835	88,3	2 901	1,9	148 934
				Z	171 959	151 835	88,3	2 305	1,5	149 530
			LW 90		171 371	149 118	87,0	1 621	1,1	147 497
248	Homburg		BW 90	E	176 525	148 257	84,0	3 146	2,1	145 111
				Z	176 525	148 257	84,0	2 277	1,5	145 980
			LW 90		174 974	142 374	81,4	1 485	1,0	140 889
244-248	Land insgesamt		BW 90	E	848 363	721 699	85,1	13 187	1,8	708 512
				Z	848 363	721 699	85,1	10 501	1,5	711 198
			LW 90		842 754	700 981	83,2	6 880	1,0	694 101

Fußnoten siehe Seite 116.

und den letzten Landtagswahlen nach Bundestagswahlkreisen 1994

Von den gültigen Stimmen entfielen auf												Wahlkreis Nr.
CDU, CSU 3)		SPD		F.D.P.		GRÜNE, B90/Gr 4)		PDS		Sonstige		
Anzahl	%	Anzahl	%	Anzahl	%	Anzahl	%	Anzahl	%	Anzahl	%	

ern
am 14. Oktober 1990) 6)

69 445	55,3	35 478	28,2	5 745	4,6	8 310	6,6	-	-	6 694	5,3	233
66 493	52,8	35 367	28,1	9 690	7,7	6 360	5,0	195	0,2	7 945	6,3	
58 633	56,2	28 099	26,9	4 181	4,0	7 316	7,0	-	-	6 192	5,9	
105 876	65,2	35 904	22,1	6 300	3,9	6 591	4,1	-	-	7 693	4,7	234
102 755	63,1	33 805	20,8	11 502	7,1	5 729	3,5	217	0,1	8 792	5,4	
94 866	66,7	26 260	18,5	7 345	5,2	6 690	4,7	-	-	7 084	5,0	
82 088	57,7	43 525	30,6	6 611	4,6	6 690	4,7	-	-	3 356	2,4	235
80 464	56,1	39 508	27,6	9 806	6,8	5 647	3,9	153	0,1	7 751	5,4	
73 030	59,7	32 958	26,9	4 471	3,7	6 034	4,9	-	-	5 818	4,8	
82 512	57,2	38 890	27,0	6 964	4,8	6 638	4,6	-	-	9 157	6,4	236
80 493	55,7	37 617	26,0	10 959	7,6	5 880	4,1	249	0,2	9 339	6,5	
73 307	57,9	32 574	25,7	5 602	4,4	6 748	5,3	-	-	8 313	6,6	
78 501	49,1	50 173	31,4	11 974	7,5	12 014	7,5	-	-	7 360	4,6	237
79 524	49,3	48 007	29,8	15 283	9,5	9 010	5,6	457	0,3	8 899	5,5	
71 968	52,8	39 336	28,9	7 574	5,6	10 072	7,4	-	-	7 315	5,4	
62 886	47,6	41 431	31,3	7 594	5,7	9 014	6,8	-	-	11 255	8,5	238
61 540	46,5	39 730	30,0	10 854	8,2	7 440	5,6	349	0,3	12 572	9,5	
53 748	48 3	29 967	26,9	5 007	4,5	10 218	9,2	-	-	12 299	11,1	
103 467	59,5	36 986	21,3	10 300	5,9	10 561	6,1	-	-	12 521	7,2	239
97 683	56,0	38 595	22,1	15 366	8,8	7 822	4,5	175	0,1	14 832	8,5	
87 555	59,1	29 649	20,0	7 972	5,4	10 415	7,0	-	-	12 680	8,6	
62 465	55,0	28 830	25,4	10 885	9,6	4 507	4,0	-	-	6 922	6,1	240
66 596	58,4	25 651	22,5	8 861	7,8	4 309	3,8	101	0,1	8 560	7,5	
58 387	59,2	22 388	22,7	6 888	7,0	5 438	5,5	-	-	5 446	5,5	
98 130	63,9	31 959	20,8	6 111	4,0	7 111	4,6	-	-	10 326	6,7	241
86 353	56,1	35 807	23,2	13 679	8,9	6 042	3,9	176	0,1	11 997	7,8	
71 605	58,5	30 304	24,8	5 601	4,6	6 195	5,1	-	-	8 708	7,1	
87 083	58,1	30 732	20,5	7 393	4,9	11 627	7,8	-	-	13 140	8,8	242
81 779	54,3	33 409	22,2	14 077	9,3	7 985	5,3	194	0,1	13 198	8,8	
73 096	57,8	24 778	19,6	6 888	5,4	9 158	7,2	-	-	12 567	9,9	
94 869	59,8	33 325	21,0	9 063	5,7	8 103	5,1	-	-	13 192	8,3	243
92 649	58,1	31 711	19,9	14 123	8,9	6 726	4,2	204	0,1	14 076	8,8	
80 972	59,8	27 222	20,1	7 007	5,2	7 746	5,7	-	-	12 516	9,2	
3 423 904	54,0	1 748 868	27,6	377 699	6,0	343 930	5,4	182	0,0	445 016	7,0	199-243
3 302 980	51,9	1 697 970	26,7	551 892	8,7	293 039	4,6	13 722	0,2	507 580	8,0	
3 046 757	54,9	1 441 004	26,0	286 669	5,2	356 051	6,4	-	-	418 976	7,5	

land
am 28. Januar 1990)

41 935	33,0	70 504	55,5	8 265	6,5	3 811	3,0	-	-	2 612	2,1	244
41 616	32,7	66 419	52,2	10 978	8,6	4 674	3,7	432	0,3	3 092	2,4	
35 199	28,5	68 738	55,7	10 136	8,2	4 685	3,8	-	-	4 729	3,8	
55 311	39,3	73 624	52,4	5 665	4,0	3 158	2,2	-	-	2 832	2,0	245
52 878	37,5	74 681	52,9	7 823	5,5	2 468	1,7	192	0,1	3 073	2,2	
46 023	33,3	76 825	55,6	7 157	5,2	3 220	2,3	-	-	5 058	3,7	
60 025	40,9	73 318	50,0	6 310	4,3	3 904	2,7	-	-	3 193	2,2	246
59 259	40,2	73 233	49,7	8 199	5,6	3 009	2,0	152	0,1	3 510	2,4	
49 926	34,7	76 615	53,2	7 750	5,4	3 664	2,5	-	-	5 990	4,2	
65 419	43,9	72 563	48,7	4 881	3,3	3 383	2,3	-	-	2 688	1,8	247
63 746	42,6	73 315	49,0	6 597	4,4	2 663	1,8	135	0,1	3 074	2,1	
55 994	38,0	77 118	52,3	6 322	4,3	2 885	2,0	-	-	5 178	3,5	
53 197	36,7	76 051	52,4	9 152	6,3	4 936	3,4	-	-	1 775	1,2	248
53 811	36,9	76 285	52,3	8 862	6,1	3 304	2,3	253	0,2	3 465	2,4	
44 841	31,8	78 206	55,5	7 748	5,5	3 926	2,8	-	-	6 168	4,4	
275 887	38,9	366 060	51,7	34 273	4,8	19 192	2,7	-	-	13 100	1,8	244-248
271 310	38,1	363 933	51,2	42 459	6,0	16 118	2,3	1 164	0,2	16 214	2,3	
231 983	33,4	377 502	54,4	39 113	5,6	18 380	2,6	-	-	27 123	3,9	

Wahlbeteiligung und Stimmabgabe bei der Bundestagswahl 1990

Wahlkreis		Wahl		Wahl		Wähler		Abgegebene Stimmen 1)		
Nr	Name	(E = Erststimmen, Z = Zweitstimmen)		berechtigte	Anzahl	% 2)	ungültig		gültig	
							Anzahl	%	Anzahl	
Ber										
(Letzte Landtagswahl)										
249	Berlin-Mitte - Prenzlauer Berg	BW 90	E	175 635	130 341	74,2	4 189	3,2	126 152	
			Z	175 635	130 341	74,2	1 854	1,4	128 487	
		LW 90		174 599	129 796	74,3	1 112	0,9	128 684	
250	Berlin-Tiergarten - Wedding - Nord-Charlottenburg	BW 90	E	195 078	154 168	79,0	5 014	3,3	149 154	
			Z	195 078	154 168	79,0	3 161	2,1	151 007	
		LW 90		193 941	153 660	79,2	1 972	1,3	151 688	
251	Berlin-Reinickendorf	BW 90	E	197 612	169 086	85,6	4 228	2,5	164 858	
			Z	197 612	169 086	85,6	2 724	1,6	166 362	
		LW 90		196 778	169 345	86,1	2 068	1,2	167 277	
252	Berlin-Spandau	BW 90	E	165 196	139 164	84,2	3 833	2,8	135 331	
			Z	165 196	139 164	84,2	2 450	1,8	136 714	
		LW 90		164 737	139 120	84,4	1 658	1,2	137 462	
253	Berlin-Zehlendorf - Steglitz	BW 90	E	224 607	196 346	87,4	4 398	2,2	191 948	
			Z	224 607	196 346	87,4	2 446	1,2	193 900	
		LW 90		223 048	196 073	87,9	1 636	0,8	194 437	
254	Berlin-Charlottenburg - Wilmersdorf	BW 90	E	224 481	187 858	83,7	4 696	2,5	183 162	
			Z	224 481	187 858	83,7	2 691	1,4	185 167	
		LW 90		222 768	187 160	84,0	1 762	0,9	185 398	
255	Berlin-Kreuzberg - Schöneberg	BW 90	E	197 315	156 195	79,2	5 227	3,3	150 968	
			Z	197 315	156 195	79,2	2 901	1,9	153 294	
		LW 90		195 786	155 902	79,6	2 435	1,6	153 467	
256	Berlin-Tempelhof	BW 90	E	148 638	128 071	86,2	3 294	2,6	124 777	
			Z	148 638	128 071	86,2	1 927	1,5	126 144	
		LW 90		148 128	127 869	86,3	1 206	0,9	126 663	
257	Berlin-Neukölln	BW 90	E	220 391	180 611	82,0	5 149	2,9	175 462	
			Z	220 391	180 611	82,0	3 302	1,8	177 309	
		LW 90		219 614	180 557	82,2	2 287	1,3	178 270	
258	Berlin-Friedrichshain - Lichtenberg	BW 90	E	217 088	164 406	75,7	4 860	3,0	159 546	
			Z	217 088	164 406	75,7	2 090	1,3	162 316	
		LW 90		216 268	164 014	75,8	1 365	0,8	162 649	
259	Berlin-Köpenick - Treptow	BW 90	E	173 239	138 125	79,7	3 838	2,8	134 287	
			Z	173 239	138 125	79,7	1 831	1,3	136 294	
		LW 90		172 604	138 087	80,0	1 330	1,0	136 757	
260	Berlin-Hellersdorf - Marzahn	BW 90	E	190 872	140 747	73,7	2 397	1,7	138 350	
			Z	190 872	140 747	73,7	1 692	1,2	139 055	
		LW 90		190 141	140 615	74,0	1 281	0,9	139 334	
261	Berlin-Hohenschönhausen - Pankow - Weißensee	BW 90	E	207 158	158 776	76,6	4 714	3,0	154 062	
			Z	207 158	158 776	76,6	2 148	1,4	156 628	
		LW 90		206 141	158 511	76,9	1 399	0,9	157 112	
249-261	Land insgesamt	BW 90	E	2 537 310	2 043 894	80,6	55 837	2,7	1 988 057	
			Z	2 537 310	2 043 894	80,6	31 217	1,5	2 012 677	
		LW 90		2 524 553	2 040 709	80,8	21 511 7)	1,1	2 019 198	
Mecklenburg-										
(Letzte Landtagswahl)										
262	Wismar - Gadebusch - Grevesmühlen - Doberan - Bützow	BW 90	E	171 148	122 975	71,9	2 558	2,1	120 417	
			Z	171 148	122 975	71,9	1 858	1,5	121 117	
		LW 90		171 286	111 710	65,2	3 236	2,9	108 474	
263	Schwerin - Hagenow	BW 90	E	167 022	121 660	72,8	2 598	2,1	119 062	
			Z	167 022	121 660	72,8	1 623	1,3	120 037	
		LW 90		166 415	112 494	67,6	3 207	2,9	109 287	
264	Güstrow - Sternberg - Lubbz - Parchim - Ludwigslust	BW 90	E	164 366	120 179	73,1	8 125	6,8	112 054	
			Z	164 366	120 179	73,1	2 285	1,9	117 894	
		LW 90		164 503	109 250	66,4	3 504	3,2	105 746	
265	Rostock	BW 90	E	188 038	129 934	69,1	2 244	1,7	127 690	
			Z	188 038	129 934	69,1	1 355	1,0	128 579	
		LW 90		186 979	118 770	63,5	2 220	1,9	116 550	

Fußnoten siehe Seite 116,

und den letzten Landtagswahlen nach Bundestagswahlkreisen 1994

Von den gültigen Stimmen entfielen auf												Wahl- kreis Nr
CDU, CSU 3)		SPD		F D P.		GRÜNE, B90/Gr 4)		PDS		Sonstige		
Anzahl	%	Anzahl	%	Anzahl	%	Anzahl	%	Anzahl	%	Anzahl	%	
lin												
am 2. Dezember 1990)												
30 956	24,5	46 322	36,7	8 505	6,7	-	-	35 071	27,8	5 298	4,2	249
30 468	23,7	39 183	30,5	9 026	7,0	14 636	11,4	31 027	24,1	4 147	3,2	
31 340	24,4	39 728	30,9	6 685	5,2	19 044	14,8	28 724	22,3	3 163	2,5	
68 080	45,6	49 844	33,4	9 349	6,3	12 978	8,7	-	-	8 903	6,0	250
67 235	44,5	49 329	32,7	11 723	7,8	11 785	7,8	2 158	1,4	8 777	5,8	
68 768	45,3	47 176	31,1	9 491	6,3	15 361	10,1	1 904	1,3	8 988	5,9	
89 663	54,4	49 833	30,2	13 120	8,0	4 561	2,8	-	-	7 681	4,7	251
88 402	53,1	47 010	28,3	17 593	10,6	4 914	3,0	908	0,5	7 535	4,5	
90 257	54,0	47 481	28,4	14 583	8,7	6 407	3,8	832	0,5	7 717	4,6	
68 491	50,6	46 444	34,3	10 190	7,5	3 790	2,8	-	-	6 416	4,7	252
67 757	49,6	44 131	32,3	13 242	9,7	4 143	3,0	1 031	0,8	6 410	4,7	
68 876	50,1	45 407	33,0	10 565	7,7	5 366	3,9	979	0,7	6 269	4,6	
100 440	52,3	57 176	29,8	18 343	9,6	10 088	5,3	-	-	5 901	3,1	253
95 897	49,5	53 789	27,7	25 363	13,1	10 666	5,5	1 690	0,9	6 495	3,3	
98 934	50,9	53 993	27,8	20 103	10,3	13 683	7,0	1 386	0,7	6 338	3,3	
84 754	46,3	60 718	33,1	16 885	9,2	13 957	7,6	-	-	6 848	3,7	254
82 130	44,4	57 923	31,3	21 963	11,9	14 513	7,8	2 313	1,2	6 325	3,4	
84 702	45,7	56 833	30,7	17 120	9,2	18 746	10,1	1 876	1,0	6 121	3,3	
57 435	38,0	53 816	35,6	8 575	5,7	23 940	15,9	-	-	7 202	4,8	255
56 666	37,0	51 465	33,6	11 291	7,4	22 206	14,5	5 149	3,4	6 517	4,3	
58 033	37,8	46 200	30,1	9 225	6,0	29 299	19,1	4 418	2,9	6 292	4,1	
70 784	56,7	35 006	28,1	9 865	7,9	3 854	3,1	-	-	5 268	4,2	256
69 179	54,8	34 036	27,0	12 817	10,2	4 112	3,3	807	0,6	5 193	4,1	
70 459	55,6	34 089	26,9	10 980	8,7	5 216	4,1	712	0,6	5 207	4,1	
89 897	51,2	55 782	31,8	10 107	5,8	9 739	5,6	-	-	9 937	5,7	257
89 693	50,6	52 400	29,6	13 779	7,8	9 585	5,4	2 278	1,3	9 574	5,4	
94 563	53,0	50 511	28,3	10 150	5,7	11 806	6,6	2 047	1,1	9 193	5,2	
37 838	23,7	55 643	34,9	11 386	7,1	-	-	49 609	31,1	5 070	3,2	258
36 270	22,3	50 236	30,9	11 572	7,1	13 515	8,3	45 725	28,2	4 998	3,1	
37 236	22,9	51 684	31,8	8 276	5,1	17 813	11,0	43 809	26,9	3 831	2,4	
34 915	26,0	52 430	39,0	12 230	9,1	-	-	30 781	22,9	3 931	2,9	259
33 882	24,9	46 443	34,1	12 220	9,0	11 563	8,5	28 157	20,7	4 029	3,0	
34 553	25,3	48 575	35,5	8 829	6,5	14 996	11,0	26 898	19,7	2 906	2,1	
35 232	25,5	37 280	26,9	9 404	6,8	10 022	7,2	43 912	31,7	2 500	1,8	260
34 515	24,8	41 006	29,5	10 631	7,6	10 721	7,7	38 017	27,3	4 165	3,0	
36 093	25,9	41 528	29,8	7 760	5,6	14 076	10,1	36 392	26,1	3 485	2,5	
37 093	24,1	56 772	36,9	14 046	9,1	-	-	39 413	25,6	6 738	4,4	261
40 420	25,8	49 369	31,5	12 560	8,0	13 127	8,4	36 353	23,2	4 799	3,1	
41 568	26,5	50 870	32,4	9 313	5,9	16 917	10,8	34 843	22,2	3 601	2,3	
805 578	40,5	657 066	33,1	152 005	7,6	92 929 8)	4,7	198 786	10,0	81 693	4,1	249-261
792 514	39,4	616 320	30,6	183 780	9,1	145 486 8)	7,2	195 613	9,7	78 964	3,9	
815 382	40,4	614 075	30,4	143 080	7,1	188 730 9)	9,3	184 820	9,2	73 111	3,6	

Vorpommern
am 14. Oktober 1990)

54 479	45,2	40 115	33,3	10 718	8,9	-	-	14 322	11,9	783	0,7	262
49 851	41,2	37 287	30,8	11 770	9,7	6 119	5,1	13 302	11,0	2 788	2,3	
40 445	37,3	35 059	32,3	6 297	5,8	9 281	8,6	14 299	13,2	3 093	2,9	
43 932	36,9	39 974	33,6	15 070	12,7	-	-	19 103	16,0	983	0,8	263
42 424	35,3	34 144	28,4	13 081	10,9	9 243	7,7	18 205	15,2	2 940	2,4	
35 282	32,3	32 026	29,3	7 376	6,7	13 228	12,1	18 348	16,8	3 027	2,8	
52 901	47,2	44 183	39,4	13 723	12,2	19	0,0	6	0,0	1 222	1,1	264
50 330	42,7	32 042	27,2	11 793	10,0	6 588	5,6	13 759	11,7	3 382	2,9	
41 362	39,1	29 780	28,2	7 073	6,7	10 549	10,0	13 228	12,5	3 754	3,6	
40 572	31,8	43 899	34,4	15 011	11,8	-	-	27 049	21,2	1 159	0,9	265
38 804	30,2	36 740	28,6	13 416	10,4	11 765	9,2	24 626	19,2	3 228	2,5	
31 973	27,4	35 775	30,7	6 592	5,7	14 257	12,2	24 446	21,0	3 507	3,0	

Wahlbeteiligung und Stimmabgabe bei der Bundestagswahl 1990

Wahlkreis		Wahl		Wahl		Wähler		Abgegebene Stimmen 1)		
Nr	Name	(E = Erststimmen, Z = Zweitstimmen)		berechtigte	Anzahl	% 2)	ungültig		gültig	
							Anzahl	%	Anzahl	
Mecklenburg- (Letzte Landtagswahl										
266	Rostock-Land - Ribnitz-Damgarten - Teterow - Malchin	BW 90	E	126 335	90 179	71,4	2 472	2,7	87 707	
			Z	126 335	90 179	71,4	1 726	1,9	88 453	
			LW 90	126 708	83 535	65,9	2 987	3,6	80 548	
267	Stralsund - Rügen - Grimmen	BW 90	E	160 519	109 420	68,2	3 074	2,8	106 346	
			Z	160 519	109 420	68,2	2 429	2,2	106 991	
			LW 90	160 781	98 014	61,0	3 394	3,5	94 620	
268	Greifswald - Wolgast - Demmin	BW 90	E	141 706	99 118	69,9	2 836	2,9	96 282	
			Z	141 706	99 118	69,9	2 098	2,1	97 020	
			LW 90	141 351	89 750	63,5	3 328	3,7	86 422	
269	Neubrandenburg - Altentreptow - Waren - Röbel	BW 90	E	151 628	108 611	71,6	2 647	2,4	105 964	
			Z	151 628	108 611	71,6	1 966	1,8	106 645	
			LW 90	151 912	101 053	66,5	3 550	3,5	97 503	
270	Neustrelitz - Stralsburg - Pasewalk - Ueckermünde - Anklam	BW 90	E	148 382	103 578	69,8	2 881	2,8	100 697	
			Z	148 382	103 578	69,8	2 371	2,3	101 207	
			LW 90	147 926	93 634	63,3	4 359	4,7	89 275	
262-270	Land insgesamt	BW 90	E	1 419 144	1 005 654	70,9	29 435	2,9	976 219	
			Z	1 419 144	1 005 654	70,9	17 711	1,8	987 943	
			LW 90	1 417 861	918 210	64,8	29 785	3,2	888 425	
Branden (Letzte Landtagswahl										
271	Neuruppin - Kyritz - Wittstock - Pritzwalk - Perleberg	BW 90	E	171 488	125 814	73,4	2 245	1,8	123 569	
			Z	171 488	125 814	73,4	1 810	1,4	124 004	
			LW 90	171 344	114 777	67,0	3 589	3,1	111 188	
272	Prenzlau - Angermünde - Schwedt - Templin - Gransee	BW 90	E	158 933	109 285	68,8	2 255	2,1	107 030	
			Z	158 933	109 285	68,8	2 016	1,8	107 269	
			LW 90	159 352	97 902	61,4	3 507	3,6	94 395	
273	Oranienburg - Nauen	BW 90	E	151 482	114 814	75,8	1 904	1,7	112 910	
			Z	151 482	114 814	75,8	1 457	1,3	113 357	
			LW 90	151 456	102 445	67,6	3 041	3,0	99 404	
274	Eberswalde - Bernau - Bad Freienwalde	BW 90	E	140 254	100 570	71,7	1 902	1,9	98 668	
			Z	140 254	100 570	71,7	1 579	1,6	98 991	
			LW 90	139 931	89 129	63,7	2 837	3,2	86 292	
275	Brandenburg - Rathenow - Belzig	BW 90	E	168 673	125 727	74,5	2 088	1,7	123 639	
			Z	168 673	125 727	74,5	1 709	1,4	124 018	
			LW 90	169 102	118 959	70,3	3 190	2,7	115 769	
276	Potsdam	BW 90	E	181 489	139 387	76,8	1 855	1,3	137 532	
			Z	181 489	139 387	76,8	1 471	1,1	137 916	
			LW 90	181 166	130 758	72,2	2 286	1,7	128 472	
277	Fürstenwalde - Strausberg - Seelow	BW 90	E	172 967	127 842	73,9	2 354	1,8	125 488	
			Z	172 967	127 842	73,9	1 786	1,4	126 056	
			LW 90	172 878	113 118	65,4	3 368	3,0	109 750	
278	Luckenwalde - Zossen - Jüterbog - Königs Wusterhausen	BW 90	E	181 373	138 823	76,5	2 115	1,5	136 708	
			Z	181 373	138 823	76,5	1 747	1,3	137 076	
			LW 90	181 033	125 696	69,4	3 460	2,8	122 236	
279	Frankfurt/Oder - Eisenhüttenstadt - Beeskow	BW 90	E	142 638	102 489	71,9	2 176	2,1	100 313	
			Z	142 638	102 489	71,9	1 552	1,5	100 937	
			LW 90	142 724	95 695	67,0	3 086	3,2	92 609	
280	Cottbus - Guben - Forst	BW 90	E	183 291	129 969	70,9	2 741	2,1	127 228	
			Z	183 291	129 969	70,9	1 850	1,4	128 119	
			LW 90	182 191	121 117	66,5	2 949	2,4	118 168	
281	Senftenberg - Calau - Spremberg	BW 90	E	156 838	114 460	73,0	2 249	2,0	112 211	
			Z	156 838	114 460	73,0	1 899	1,7	112 561	
			LW 90	156 495	98 932	63,2	3 394	3,4	95 538	
282	Bad Liebenwerda - Finsterwalde - Herzberg - Lübben - Luckau	BW 90	E	155 772	120 686	77,5	2 535	2,1	118 151	
			Z	155 772	120 686	77,5	1 977	1,6	118 709	
			LW 90	156 254	108 760	69,6	3 826	3,5	104 934	
271-282	Land insgesamt	BW 90	E	1 965 198	1 449 866	73,8	26 419	1,8	1 423 447	
			Z	1 965 198	1 449 866	73,8	20 853	1,4	1 429 013	
			LW 90	1 963 926	1 317 288	67,1	38 533	2,9	1 278 755	

Fußnoten siehe Seite 116.

und den letzten Landtagswahlen nach Bundestagswahlkreisen 1994

Von den gültigen Stimmen entfielen auf												Wahlkreis Nr
CDU, CSU 3)		SPD		F.D.P		GRÜNE, B90/Gr. 4)		PDS		Sonstige		
Anzahl	%	Anzahl	%	Anzahl	%	Anzahl	%	Anzahl	%	Anzahl	%	
Vorpommern am 14. Oktober 1990)												
41 061	46,8	23 597	26,9	10 886	12,4	-	-	11 361	13,0	802	0,9	266
40 183	45,4	21 657	24,5	9 036	10,2	4 264	4,8	10 542	11,9	2 771	3,1	
34 624	43,0	20 053	24,9	4 807	6,0	6 615	8,2	10 401	12,9	4 048	5,0	
51 551	48,5	30 159	28,4	8 161	7,7	-	-	15 735	14,8	740	0,7	267
50 297	47,0	26 480	24,7	7 395	6,9	4 841	4,5	14 993	14,0	2 985	2,8	
41 081	43,4	23 388	24,7	3 351	3,5	6 929	7,3	15 153	16,0	4 718	5,0	
50 606	52,6	22 376	23,2	9 359	9,7	-	-	13 941	14,5	-	-	268
49 506	51,0	19 390	20,0	7 318	7,5	4 289	4,4	13 356	13,8	3 161	3,3	
40 799	47,2	16 967	19,6	4 245	4,9	6 356	7,4	12 787	14,8	5 268	6,1	
45 276	42,7	28 567	27,0	8 673	8,2	-	-	22 501	21,2	947	0,9	269
42 062	39,4	27 156	25,5	9 095	8,5	6 485	6,1	17 846	16,7	4 001	3,8	
38 063	39,0	24 071	24,7	4 645	4,8	9 177	9,4	17 098	17,5	4 449	4,6	
43 839	43,5	27 528	27,3	7 755	7,7	6 555	6,5	14 246	14,1	774	0,8	270
43 552	43,0	26 788	26,5	7 578	7,5	4 853	4,8	14 422	14,3	4 014	4,0	
36 505	40,9	22 753	25,5	4 283	4,8	6 691	7,5	13 852	15,5	5 191	5,8	
424 217	43,5	300 398	30,8	99 356	10,2	6 574	0,7	138 264	14,2	7 410	0,8	262-270
407 009	41,2	261 684	26,5	90 482	9,2	58 447	5,9	141 051	14,3	29 270	3,0	
340 134	38,3	239 872	27,0	48 669	5,5	83 083	9,4	139 612	15,7	37 055	4,2	
burg am 14. Oktober 1990)												
51 757	41,9	41 804	33,8	10 885	8,8	8 448	6,8	9 490	7,7	1 185	1,0	271
51 216	41,3	40 456	32,6	12 742	10,3	6 590	5,3	9 521	7,7	3 479	2,8	
39 292	35,3	42 106	37,9	8 325	7,5	7 669	6,9	10 627	9,6	3 169	2,9	
36 525	34,1	40 522	37,9	8 034	7,5	9 180	8,6	11 946	11,2	823	0,8	272
36 531	34,1	39 277	36,6	8 705	8,1	6 806	6,3	12 134	11,3	3 816	3,6	
27 053	28,7	37 414	39,6	5 808	6,2	8 300	8,8	13 105	13,9	2 715	2,9	
42 104	37,3	42 194	37,4	9 724	8,6	7 585	6,7	11 303	10,0	-	-	273
41 776	36,9	39 177	34,6	11 556	10,2	6 823	6,0	10 391	9,2	3 634	3,2	
27 935	28,1	42 426	42,7	6 556	6,6	7 895	7,9	11 477	11,5	3 115	3,1	
35 376	35,9	33 813	34,3	8 055	8,2	7 898	8,0	12 430	12,6	1 096	1,1	274
34 835	35,2	33 222	33,6	8 797	8,9	6 774	6,8	11 474	11,6	3 889	3,9	
24 682	28,6	33 949	39,3	4 581	5,3	8 452	9,8	11 660	13,5	2 968	3,4	
43 080	34,8	47 594	38,5	11 826	9,6	9 099	7,4	11 114	9,0	926	0,7	275
43 669	35,2	45 012	36,3	14 069	11,3	7 175	5,8	10 594	8,5	3 499	2,8	
33 013	28,5	49 240	42,5	9 399	8,1	9 062	7,8	12 303	10,6	2 752	2,4	
36 866	26,8	46 824	34,0	14 336	10,4	15 651	11,4	23 255	16,9	600	0,4	276
37 642	27,3	46 157	33,5	14 618	10,6	13 366	9,7	22 033	16,0	4 100	3,0	
26 466	20,6	51 563	40,1	7 707	6,0	15 786	12,3	24 238	18,9	2 712	2,1	
42 727	34,0	42 102	33,6	10 593	8,4	10 738	8,6	18 471	14,7	857	0,7	277
42 609	33,8	41 256	32,7	11 163	8,9	8 743	6,9	17 516	13,9	4 769	3,8	
29 857	27,2	41 670	38,0	6 118	5,6	11 052	10,1	18 102	16,5	2 951	2,7	
45 517	33,3	53 122	38,9	11 698	8,6	10 899	8,0	14 518	10,6	954	0,7	278
44 581	32,5	49 983	36,5	14 191	10,4	9 371	6,8	14 164	10,3	4 786	3,5	
30 901	25,3	53 061	43,4	8 431	6,9	11 314	9,3	15 513	12,7	3 016	2,5	
34 688	34,6	30 730	30,6	7 953	7,9	10 540	10,5	15 345	15,3	1 057	1,1	279
34 709	34,4	30 904	30,6	8 810	8,7	7 794	7,7	14 294	14,2	4 426	4,4	
26 731	28,9	31 643	34,2	5 540	6,0	9 872	10,7	16 095	17,4	2 728	2,9	
51 181	40,2	39 600	31,1	13 322	10,5	-	-	20 669	16,2	2 456	1,9	280
49 605	38,7	36 067	28,2	12 201	9,5	8 840	6,9	17 062	13,3	4 344	3,4	
38 146	32,3	36 937	31,3	7 836	6,6	12 071	10,2	18 012	15,2	5 166	4,4	
50 779	45,3	33 274	29,7	7 436	6,6	8 402	7,5	10 388	9,3	1 932	1,7	281
50 051	44,5	32 722	29,1	9 489	8,4	6 100	5,4	10 122	9,0	4 077	3,6	
35 009	36,6	31 377	32,8	5 718	6,0	8 175	8,6	11 112	11,6	4 147	4,3	
51 972	44,0	35 847	30,3	11 434	9,7	8 503	7,2	8 437	7,1	1 958	1,7	282
51 625	43,5	35 981	30,3	12 655	10,7	6 214	5,2	8 323	7,0	3 911	3,3	
37 527	35,8	37 199	35,4	8 724	8,3	8 547	8,1	9 147	8,7	3 790	3,6	
522 572	36,7	487 426	34,2	125 296	8,8	106 943	7,5	167 366	11,8	13 844	1,0	271-282
518 849	36,3	470 214	32,9	138 996	9,7	94 596	6,6	157 628	11,0	48 730	3,4	
376 612	29,5	488 585	38,2	84 743	6,6	118 195	9,2	171 391	13,4	39 229	3,1	

Wahlbeteiligung und Stimmabgabe bei der Bundestagswahl 1990

Wahlkreis		Wahl		Wahl	Wahler		Abgegebene Stimmen 1)		
Nr	Name	(E = Erststimmen, Z = Zweitstimmen)		berechtigte	Anzahl	% 2)	ungültig		gültig
							Anzahl	%	Anzahl
Sachsen- (Letzte Landtagswahl									
283	Aitmark	BW 90	E	186 841	134 912	72,2	2 791	2,1	132 121
			Z	186 841	134 912	72,2	2 093	1,6	132 819
			LW 90	186 440	114 132	61,2	3 638	3,2	110 494
284	Elbe-Havel-Gebiet und Haldensleben - Wolmirstedt	BW 90	E	169 597	120 649	71,1	2 384	2,0	118 265
			Z	169 597	120 649	71,1	1 926	1,6	118 723
			LW 90	168 234	103 656	61,6	3 562	3,4	100 094
285	Harz und Vorharzgebiet	BW 90	E	177 838	130 574	73,4	2 274	1,7	128 300
			Z	177 838	130 574	73,4	1 838	1,4	128 736
			LW 90	177 648	111 029	62,5	3 339	3,0	107 690
286	Magdeburg	BW 90	E	171 335	119 675	69,8	1 376	1,1	118 299
			Z	171 335	119 675	69,8	1 197	1,0	118 478
			LW 90	172 264	107 001	62,1	2 284	2,1	104 717
287	Magdeburg - Schönebeck - Wanzleben - Staßfurt	BW 90	E	195 789	139 860	71,4	2 641	1,9	137 219
			Z	195 789	139 860	71,4	2 186	1,6	137 674
			LW 90	193 319	119 972	62,1	3 616	3,0	116 356
288	Wittenberg - Grafenhamichen - Jessen - Roßlau - Zerbst	BW 90	E	179 401	132 795	74,0	2 721	2,0	130 074
			Z	179 401	132 795	74,0	2 147	1,6	130 648
			LW 90	178 478	113 166	63,4	3 761	3,3	109 405
289	Dessau - Bitterfeld	BW 90	E	171 062	124 085	72,5	1 873	1,5	122 212
			Z	171 062	124 085	72,5	1 618	1,3	122 467
			LW 90	171 500	107 703	62,8	2 673	2,5	105 030
290	Bernburg - Aschersleben - Quedlinburg	BW 90	E	174 792	126 241	72,2	2 390	1,9	123 851
			Z	174 792	126 241	72,2	2 048	1,6	124 193
			LW 90	174 165	107 973	62,0	3 560	3,3	104 413
291	Halle-Altstadt	BW 90	E	169 624	118 046	69,6	1 874	1,6	116 172
			Z	169 624	118 046	69,6	1 641	1,4	116 405
			LW 90	170 297	102 496	60,2	2 460	2,4	100 036
292	Halle-Neustadt - Saalkreis - Köthen	BW 90	E	178 897	127 868	71,5	2 373	1,9	125 495
			Z	178 897	127 868	71,5	1 873	1,5	125 995
			LW 90	179 477	111 030	61,9	3 367	3,0	107 663
293	Merseburg - Querfurt - Weißenfels	BW 90	E	163 979	118 623	72,3	2 543	2,1	116 080
			Z	163 979	118 623	72,3	1 914	1,6	116 709
			LW 90	164 098	102 426	62,4	3 160	3,1	99 266
294	Zeitz - Hohenmölsen - Naumburg - Nebra	BW 90	E	143 920	108 780	75,6	2 315	2,1	106 465
			Z	143 920	108 780	75,6	1 854	1,7	106 926
			LW 90	144 098	94 758	65,8	3 291	3,5	91 467
295	Eisleben - Sangerhausen - Hettstedt	BW 90	E	154 715	113 615	73,4	2 419	2,1	111 196
			Z	154 715	113 615	73,4	2 002	1,8	111 613
			LW 90	154 976	101 530	65,5	3 794	3,7	97 736
Briefwahl		LW 90		X	58 762	X	617	1,0	58 145
283-295	Land insgesamt	BW 90	E	2 237 790	1 615 723	72,2	29 974	1,9	1 585 749
			Z	2 237 790	1 615 723	72,2	24 337	1,5	1 591 386
			LW 90	2 234 994	1 455 634	65,1	43 122	3,0	1 412 512
Thü (Letzte Landtagswahl									
296	Nordhausen - Worbis - Heiligenstadt	BW 90	E	165 431	132 749	80,2	2 077	1,6	130 672
			Z	165 431	132 749	80,2	1 508	1,1	131 241
			LW 90	165 723	123 807	74,7	3 180	2,6	120 627
297	Eisenach - Mühlhausen	BW 90	E	153 760	118 215	76,9	3 073	2,6	115 142
			Z	153 760	118 215	76,9	1 654	1,4	116 561
			LW 90	153 815	111 597	72,6	3 087	2,8	108 510
298	Sömmerda - Artern - Sondershausen - Langensalza	BW 90	E	164 023	123 376	75,2	2 590	2,1	120 786
			Z	164 023	123 376	75,2	1 968	1,6	121 408
			LW 90	163 769	116 108	70,9	3 639	3,1	112 469
299	Gotha - Arnstadt	BW 90	E	156 557	118 319	75,6	2 065	1,7	116 254
			Z	156 557	118 319	75,6	1 563	1,3	116 756
			LW 90	155 160	114 110	73,5	3 283	2,9	110 827
300	Erfurt	BW 90	E	161 066	113 490	70,5	1 447	1,3	112 043
			Z	161 066	113 490	70,5	1 128	1,0	112 362
			LW 90	161 395	106 822	66,2	2 235	2,1	104 587

Fußnoten siehe Seite 116.

und den letzten Landtagswahlen nach Bundestagswahlkreisen 1994

Von den gültigen Stimmen entfielen auf												Wahl- kreis Nr	
CDU, CSU 3)		SPD		F.D.P.		GRÜNE, B90/Gr. 4)		PDS		Sonstige			
Anzahl	%	Anzahl	%	Anzahl	%	Anzahl	%	Anzahl	%	Anzahl	%		
Anhalt													
am 14. Oktober 1990) 10)													
51 376	38,9	39 523	29,9	16 438	12,4	10 582	8,0	13 333	10,1	869	0,7	283	
51 466	38,7	37 948	28,6	19 882	15,0	7 771	5,9	12 686	9,6	3 066	2,3		
45 220	40,9	31 186	28,2	11 167	10,1	5 399	4,9	13 347	12,1	4 175	3,8		
51 242	43,3	32 225	27,2	14 810	12,5	7 897	6,7	11 158	9,4	933	0,8	284	
48 593	40,9	32 658	27,5	18 185	15,3	6 314	5,3	10 122	8,5	2 851	2,4		
42 739	42,7	28 793	28,8	9 406	9,4	5 150	5,1	10 391	10,4	3 615	3,6		
56 044	43,7	36 274	28,3	16 468	12,8	7 788	6,1	10 812	8,4	914	0,7	285	
54 977	42,7	32 644	25,4	21 097	16,4	6 762	5,3	10 547	8,2	2 709	2,1		
47 176	43,8	28 830	26,8	11 902	11,1	5 386	5,0	10 579	9,8	3 817	3,5		
40 870	34,5	33 642	28,4	11 522	9,7	10 380	8,8	18 454	15,6	3 431	2,9	286	
40 216	33,9	34 892	29,5	15 100	12,7	9 148	7,7	16 077	13,6	3 045	2,6		
35 919	34,3	33 169	31,7	8 304	7,9	7 706	7,4	16 571	15,8	3 048	2,9		
57 382	41,8	39 385	28,7	15 102	11,0	8 836	6,4	14 653	10,7	1 861	1,4	287	
55 627	40,4	39 488	28,7	19 185	13,9	6 806	4,9	13 458	9,8	3 110	2,3		
48 030	41,3	34 741	29,9	10 512	9,0	5 385	4,6	13 616	11,7	4 072	3,5		
53 513	41,1	33 364	25,7	22 460	17,3	8 843	6,8	10 727	8,2	1 167	0,9	288	
51 311	39,3	33 018	25,3	25 589	19,6	6 818	5,2	10 313	7,9	3 599	2,8		
43 606	39,9	29 720	27,2	13 501	12,3	5 658	5,2	11 324	10,4	5 596	5,1		
44 622	36,5	27 651	22,6	28 054	23,0	7 731	6,3	11 074	9,1	3 080	2,5	289	
46 565	38,0	28 157	23,0	27 588	22,5	6 131	5,0	10 841	8,9	3 185	2,6		
39 436	37,5	26 877	25,6	15 855	15,1	4 945	4,7	11 420	10,9	6 497	6,2		
53 301	43,0	30 633	24,7	21 712	17,5	6 681	5,4	9 639	7,8	1 885	1,5	290	
52 727	42,5	29 010	23,4	24 819	20,0	5 397	4,3	9 407	7,6	2 833	2,3		
44 268	42,4	25 629	24,5	14 590	14,0	5 121	4,9	10 556	10,1	4 249	4,1		
27 150	23,4	23 944	20,6	40 096	34,5	9 889	8,5	14 536	12,5	557	0,5	291	
28 134	24,2	22 981	19,7	40 297	34,6	8 400	7,2	14 554	12,5	2 039	1,8		
26 249	26,2	22 042	22,0	24 485	24,5	7 666	7,7	15 946	15,9	3 648	3,6		
43 799	34,9	27 795	22,1	29 799	23,7	8 926	7,1	14 227	11,3	949	0,8	292	
42 578	33,8	27 632	21,9	33 350	26,5	6 517	5,2	13 321	10,6	2 597	2,1		
37 845	35,2	24 761	23,0	19 854	18,4	5 931	5,5	14 628	13,6	4 644	4,3		
47 803	41,2	26 557	22,9	22 934	19,8	7 173	6,2	10 415	9,0	1 198	1,0	293	
46 472	39,8	26 831	23,0	25 032	21,4	5 513	4,7	10 003	8,6	2 858	2,4		
38 853	39,1	24 210	24,4	15 998	16,1	4 660	4,7	11 033	11,1	4 512	4,5		
48 437	45,5	23 207	21,8	19 467	18,3	5 292	5,0	8 831	8,3	1 231	1,2	294	
46 206	43,2	22 524	21,1	22 707	21,2	4 203	3,9	8 482	7,9	2 804	2,6		
41 110	44,9	18 901	20,7	13 966	15,3	3 603	3,9	9 320	10,2	4 567	5,0		
48 892	44,0	25 021	22,5	20 454	18,4	5 139	4,6	10 474	9,4	1 216	1,1	295	
48 643	43,6	25 613	22,9	21 434	19,2	4 196	3,8	9 242	8,3	2 485	2,2		
41 306	42,3	23 333	23,9	13 867	14,2	3 570	3,7	10 704	11,0	4 956	5,1		
19 058	32,8	15 062	25,9	7 393	12,7	4 516	7,8	9 884	17,0	2 232	3,8	283-295	
624 431	39,4	399 221	25,2	279 316	17,6	105 157	6,6	158 333	10,0	19 291	1,2		
613 515	38,6	393 396	24,7	314 265	19,7	83 976	5,3	149 053	9,4	37 181	2,3		
550 815	39,0	367 254	26,0	190 800	13,5	74 696	5,3	169 319	12,0	59 628	4,2		

ringen
am 14. Oktober 1990)

73 907	56,6	25 361	19,4	13 879	10,6	7 090	5,4	8 960	6,9	1 475	1,1	296
73 256	55,8	24 898	19,0	16 476	12,6	6 066	4,6	7 465	5,7	3 080	2,3	
68 911	57,1	24 336	20,2	9 188	7,6	5 692	4,7	8 000	6,6	4 500	3,7	
58 249	50,6	31 453	27,3	16 283	14,1	-	-	8 235	7,2	922	0,8	297
55 112	47,3	28 046	24,1	16 417	14,1	6 283	5,4	7 238	6,2	3 465	3,0	
51 869	47,8	28 512	26,3	9 307	8,6	6 017	5,5	8 031	7,4	4 774	4,4	
57 850	47,9	28 783	23,8	16 517	13,7	7 976	6,6	8 184	6,8	1 476	1,2	298
57 946	47,7	28 571	23,5	17 327	14,3	5 879	4,8	8 482	7,0	3 203	2,6	
53 754	47,8	28 245	25,1	10 380	9,2	5 336	4,7	9 292	8,3	5 462	4,9	
54 325	46,7	29 190	25,1	12 227	10,5	9 998	8,6	7 640	6,6	2 874	2,5	299
52 641	45,1	28 007	24,0	17 468	15,0	6 957	6,0	7 311	6,3	4 372	3,7	
49 257	44,4	28 779	26,0	10 539	9,5	6 811	6,1	8 306	7,5	7 135	6,4	
40 043	35,7	25 875	23,1	12 330	11,0	15 750	14,1	14 539	13,0	3 506	3,1	300
40 395	36,0	26 515	23,6	16 163	14,4	10 717	9,5	14 856	13,2	3 716	3,3	
38 919	37,2	24 098	23,0	9 171	8,8	11 098	10,6	16 637	15,9	4 664	4,5	

Wahlbeteiligung und Stimmabgabe bei der Bundestagswahl 1990

Wahlkreis		Wahl		Wahl		Wahler		Abgegebene Stimmen 1)		
Nr	Name	(E = Erststimmen, Z = Zweitstimmen)		berechtigte	Anzahl	% 2)	ungültig		gültig	
							Anzahl	%	Anzahl	
Thü (Letzte Landtagswahl										
301	Weimar - Apolda - Erfurt-Land	BW 90	E	149 677	113 970	76,1	1 981	1,7	111 989	
			Z	149 677	113 970	76,1	1 533	1,3	112 437	
			LW 90	149 217	108 948	73,0	2 725	2,5	106 223	
302	Jena - Rudolstadt - Stadtroda	BW 90	E	178 553	138 104	77,3	1 970	1,4	136 134	
			Z	178 553	138 104	77,3	1 591	1,2	136 513	
			LW 90	179 148	130 825	73,0	2 808	2,1	128 017	
303	Gera-Stadt - Eisenberg - Gera-Land I	BW 90	E	153 106	112 925	73,8	1 898	1,7	111 027	
			Z	153 106	112 925	73,8	1 539	1,4	111 386	
			LW 90	154 046	105 976	68,8	2 658	2,5	103 318	
304	Altenburg - Schmölln - Greiz - Gera-Land II	BW 90	E	154 571	117 183	75,8	2 098	1,8	115 085	
			Z	154 571	117 183	75,8	1 584	1,4	115 599	
			LW 90	154 995	99 757	64,4	2 977	3,0	96 780	
305	Saalfeld - Pößneck - Schleiz - Lobenstein - Zeulenroda	BW 90	E	152 562	120 696	79,1	2 343	1,9	118 353	
			Z	152 562	120 696	79,1	1 502	1,2	119 194	
			LW 90	152 532	112 700	73,9	2 711	2,4	109 989	
306	Meiningen - Bad Salzungen - Hildburghausen - Sonneberg	BW 90	E	206 402	161 355	78,2	2 642	1,6	158 713	
			Z	206 402	161 355	78,2	2 336	1,4	159 019	
			LW 90	206 593	153 721	74,4	4 060	2,6	149 661	
307	Suhl - Schmalkalden - Ilmenau - Neuhaus	BW 90	E	204 936	157 068	76,6	3 080	2,0	153 988	
			Z	204 936	157 068	76,6	2 372	1,5	154 696	
			LW 90	204 909	152 176	74,3	4 169	2,7	148 007	
296-307	Land insgesamt	BW 90	E	2 000 644	1 527 450	76,3	27 264	1,8	1 500 186	
			Z	2 000 644	1 527 450	76,3	20 278	1,3	1 507 172	
			LW 90	2 001 302	1 436 547	71,8	37 532	2,6	1 399 015	
Sach (Letzte Landtagswahl										
308	Delitzsch - Eilenburg - Torgau - Wurzen	BW 90	E	156 693	117 613	75,1	2 282	1,9	115 331	
			Z	156 693	117 613	75,1	1 841	1,6	115 772	
			LW 90	156 891	104 942	66,9	3 265	3,1	101 677	
309	Leipzig I	BW 90	E	205 082	146 006	71,2	2 183	1,5	143 823	
			Z	205 082	146 006	71,2	1 649	1,1	144 357	
			LW 90 11)	408 068	254 636	62,4	5 447	2,1	249 189	
310	Leipzig II	BW 90	E	203 228	145 501	71,6	2 008	1,4	143 493	
			Z	203 228	145 501	71,6	1 556	1,1	143 945	
311	Leipzig-Land - Borna - Gerthaus	BW 90	E	194 128	147 920	76,2	5 104	3,5	142 816	
			Z	194 128	147 920	76,2	2 279	1,5	145 641	
			LW 90	194 402	130 753	67,3	3 519	2,7	127 234	
312	Döbeln - Grimma - Oschatz	BW 90	E	154 065	114 408	74,3	2 640	2,3	111 768	
			Z	154 065	114 408	74,3	2 079	1,8	112 329	
			LW 90	154 228	103 586	67,2	3 501	3,4	100 085	
313	Meißen - Riesa - Großenhain	BW 90	E	187 455	139 039	74,2	3 189	2,3	135 850	
			Z	187 455	139 039	74,2	2 492	1,8	136 547	
			LW 90	187 095	125 949	67,3	3 944	3,1	122 005	
314	Hoyerswerda - Kamenz - Weißwasser	BW 90	E	165 450	118 844	71,8	2 920	2,5	115 924	
			Z	165 450	118 844	71,8	1 930	1,6	116 914	
			LW 90	165 503	103 598	62,6	3 216	3,1	100 382	
315	Görlitz - Zittau - Niesky	BW 90	E	169 062	123 563	73,1	2 389	1,9	121 174	
			Z	169 062	123 563	73,1	2 001	1,6	121 562	
			LW 90	169 392	112 366	66,3	3 167	2,8	109 199	
316	Bautzen - Löbau	BW 90	E	161 163	123 571	76,7	2 856	2,3	120 715	
			Z	161 163	123 571	76,7	1 995	1,6	121 576	
			LW 90	160 737	114 870	71,5	2 933	2,6	111 937	
317	Pirna - Sebnitz - Bischofswerda	BW 90	E	169 362	132 585	78,3	3 012	2,3	129 573	
			Z	169 362	132 585	78,3	2 283	1,7	130 302	
			LW 90	169 123	122 486	72,4	3 201	2,6	119 285	
318	Dresden I	BW 90	E	178 238	137 073	76,9	2 117	1,5	134 956	
			Z	178 238	137 073	76,9	1 521	1,1	135 552	
			LW 90 11)	379 077	258 131	68,1	4 964	1,9	253 167	
319	Dresden II	BW 90	E	200 871	148 839	74,1	2 484	1,7	146 355	
			Z	200 871	148 839	74,1	2 051	1,4	146 788	

Fußnoten siehe Seite 116 .

und den letzten Landtagswahlen nach Bundestagswahlkreisen 1994

Von den gültigen Stimmen entfielen auf												Wahl- kreis Nr
CDU, CSU 3)		SPD		F D P		GRÜNE, B90/Gr 4)		PDS		Sonstige		
Anzahl	%	Anzahl	%	Anzahl	%	Anzahl	%	Anzahl	%	Anzahl	%	
ringen am 14. Oktober 1990)												
51 176	45,7	23 032	20,6	17 703	15,8	9 379	8,4	7 365	6,6	3 334	3,0	301
50 996	45,4	22 756	20,2	19 379	17,2	8 237	7,3	7 396	6,6	3 673	3,3	
50 551	47,6	22 149	20,9	12 157	11,4	8 194	7,7	8 070	7,6	5 102	4,8	
56 782	41,7	27 705	20,4	20 582	15,1	12 736	9,4	13 600	10,0	4 729	3,5	302
54 527	39,9	30 473	22,3	22 951	16,8	11 190	8,2	12 267	9,0	5 105	3,7	
51 791	40,5	29 995	23,4	13 941	10,9	11 499	9,0	12 856	10,0	7 935	6,2	
46 457	41,8	23 608	21,3	12 645	11,4	7 980	7,2	15 139	13,6	5 198	4,7	303
45 616	41,0	25 493	22,9	15 880	14,3	6 419	5,8	13 264	11,9	4 714	4,2	
40 770	39,5	23 923	23,2	9 749	9,4	6 814	6,6	14 315	13,9	7 747	7,5	
54 889	47,7	25 282	22,0	16 049	13,9	6 426	5,6	9 491	8,2	2 948	2,6	304
54 714	47,3	25 296	21,9	17 057	14,8	5 164	4,5	8 922	7,7	4 446	3,8	
45 444	47,0	22 039	22,8	8 599	8,9	4 858	5,0	9 031	9,3	6 809	7,0	
54 793	46,3	28 576	24,1	18 705	15,8	-	-	9 899	8,4	6 380	5,4	305
54 868	46,0	25 674	21,5	17 091	14,3	6 179	5,2	9 091	7,6	6 291	5,3	
51 829	47,1	22 650	20,6	10 050	9,1	6 267	5,7	9 994	9,1	9 199	8,4	
74 071	46,7	34 544	21,8	18 106	11,4	10 759	6,8	13 580	8,6	7 653	4,8	306
74 129	46,6	33 690	21,2	21 741	13,7	8 861	5,6	13 306	8,4	7 292	4,6	
70 106	46,8	32 798	21,9	12 763	8,5	8 194	5,5	14 753	9,9	11 047	7,4	
65 576	42,6	30 515	19,8	19 746	12,8	14 589	9,5	16 004	10,4	7 558	4,9	307
66 987	43,3	31 608	20,4	22 415	14,5	10 350	6,7	15 223	9,8	8 113	5,2	
61 692	41,7	31 012	21,0	13 720	9,3	9 880	6,7	16 832	11,4	14 871	10,0	
688 118	45,9	333 924	22,3	194 772	13,0	102 683	6,8	132 636	8,8	48 053	3,2	296-307
681 187	45,2	331 027	22,0	220 365	14,6	92 302	6,1	124 821	8,3	57 470	3,8	
634 893	45,4	318 536	22,8	129 564	9,3	90 660	6,5	136 117	9,7	89 245	6,4	
sen am 14. Oktober 1990)												
55 561	48,2	26 380	22,9	11 847	10,3	8 204	7,1	10 578	9,2	2 761	2,4	308
54 889	47,4	26 639	23,0	13 840	12,0	5 861	5,1	9 768	8,4	4 775	4,1	
51 673	50,8	24 235	23,8	6 566	6,5	-	-	9 675	9,5	9 528	9,4	
56 277	39,1	34 229	23,8	17 883	12,4	17 033	11,8	17 144	11,9	1 257	0,9	309
54 238	37,6	34 084	23,6	21 176	14,7	12 935	9,0	17 001	11,8	4 923	3,4	
98 217	39,4	70 517	28,3	17 225	6,9	-	-	31 566	12,7	31 664	12,7	
52 860	36,8	35 257	24,6	16 012	11,2	16 447	11,5	17 625	12,3	5 292	3,7	310
52 816	36,7	33 865	23,5	21 646	15,0	13 427	9,3	17 196	11,9	4 995	3,5	
73 827	51,7	37 754	26,4	13 902	9,7	12 859	9,0	-	-	4 474	3,1	311
71 051	48,8	32 267	22,2	18 606	12,8	7 672	5,3	10 277	7,1	5 768	4,0	
65 815	51,7	31 665	24,9	7 477	5,9	-	-	9 592	7,5	12 685	10,0	
61 065	54,6	22 594	20,2	10 948	9,8	7 562	6,8	9 599	8,6	-	-	312
57 369	51,1	23 201	20,7	12 694	11,3	6 001	5,3	9 025	8,0	4 039	3,6	
54 505	54,5	22 097	22,1	5 096	5,1	-	-	9 067	9,1	9 320	9,3	
70 704	52,0	24 695	18,2	13 666	10,1	10 291	7,6	12 723	9,4	3 771	2,8	313
70 191	51,4	24 575	18,0	14 574	10,7	7 799	5,7	12 109	8,9	7 299	5,3	
66 978	54,9	23 974	19,7	5 201	4,3	-	-	11 939	9,8	13 913	11,4	
57 823	49,9	25 034	21,6	10 289	8,9	8 450	7,3	13 832	11,9	496	0,4	314
55 981	47,9	24 926	21,3	10 664	9,1	6 071	5,2	13 302	11,4	5 970	5,1	
50 377	50,2	20 508	20,4	4 936	4,9	-	-	13 183	13,1	11 378	11,3	
64 823	53,5	18 020	14,9	8 401	6,9	9 700	8,0	12 108	10,0	8 122	6,7	315
67 208	55,3	18 133	14,9	10 292	8,5	6 884	5,7	11 208	9,2	7 837	6,4	
63 239	57,9	17 233	15,8	3 882	3,6	-	-	11 069	10,1	13 776	12,6	
72 658	60,2	15 646	13,0	9 682	8,0	12 013	10,0	10 716	8,9	-	-	316
70 727	58,2	16 676	13,7	10 260	8,4	6 701	5,5	10 462	8,6	6 750	5,6	
67 803	60,6	16 323	14,6	4 294	3,8	-	-	10 303	9,2	13 214	11,8	
74 378	57,4	18 742	14,5	10 900	8,4	9 185	7,1	11 689	9,0	4 679	3,6	317
74 622	57,3	18 724	14,4	12 320	9,5	6 131	4,7	10 857	8,3	7 648	5,9	
72 748	61,0	17 325	14,5	4 542	3,8	-	-	11 128	9,3	13 542	11,4	
65 946	48,9	17 849	13,2	13 338	9,9	15 556	11,5	17 750	13,2	4 517	3,3	318
63 077	46,5	18 049	13,3	17 422	12,9	13 459	9,9	17 304	12,8	6 241	4,6	
129 375	51,1	37 010	14,6	10 123	4,0	-	-	37 691	14,9	38 968	15,4	
68 004	46,5	19 418	13,3	19 734	13,5	13 074	8,9	20 874	14,3	5 251	3,6	319
69 113	47,1	20 648	14,1	15 990	10,9	13 071	8,9	20 589	14,0	7 377	5,0	

Wahlbeteiligung und Stimmabgabe bei der Bundestagswahl 1990

Wahlkreis		Wahl (E=Erststimmen, Z=Zweitstimmen)		Wahl berechtigte	Wähler		Abgegebene Stimmen 1)		
Nr.	Name				Anzahl	% 2)	ungültig		gültig
							Anzahl	%	Anzahl
Sach (Letzte Landtagswahl)									
320	Dresden-Land - Freital - Dippoldiswalde	BW 90	E	171 113	136 666	79,9	2 835	2,1	133 831
			Z	171 113	136 666	79,9	2 360	1,7	134 306
		LW 90		171 541	126 916	74,0	3 208	2,5	123 708
321	Freiberg - Brand-Erbisdorf - Flöha - Marienberg	BW 90	E	172 214	137 877	80,1	3 522	2,6	134 355
			Z	172 214	137 877	80,1	2 709	2,0	135 168
		LW 90		172 158	127 167	73,9	3 837	3,0	123 330
322	Glauchau - Rochlitz - Hohenstein-Ernstthal - Hainichen	BW 90	E	182 926	145 629	79,6	3 315	2,3	142 314
			Z	182 926	145 629	79,6	2 454	1,7	143 175
		LW 90		183 167	133 317	72,8	3 180	2,4	130 137
323	Chemnitz I	BW 90	E	149 141	110 442	74,1	2 015	1,8	108 427
			Z	149 141	110 442	74,1	1 537	1,4	108 905
		LW 90 11)		305 942	212 744	69,5	4 464	2,1	208 280
324	Chemnitz II - Chemnitz-Land	BW 90	E	157 401	122 796	78,0	2 629	2,1	120 167
			Z	157 401	122 796	78,0	1 900	1,5	120 896
325	Annaberg - Stollberg - Zschopau	BW 90	E	163 146	132 844	81,4	3 472	2,6	129 372
			Z	163 146	132 844	81,4	2 572	1,9	130 272
		LW 90		163 580	122 873	75,1	3 391	2,8	119 482
326	Aue - Schwarzenberg - Klingenthal	BW 90	E	158 531	125 155	78,9	2 930	2,3	122 225
			Z	158 531	125 155	78,9	2 230	1,8	122 925
		LW 90		158 891	116 538	73,3	3 030	2,6	113 508
327	Zwickau - Werdau	BW 90	E	207 179	159 723	77,1	3 567	2,2	156 156
			Z	207 179	159 723	77,1	2 697	1,7	157 026
		LW 90		207 971	148 252	71,3	3 451	2,3	144 801
328	Reichenbach - Plauen - Auerbach - Oelsnitz	BW 90	E	210 296	166 272	79,1	3 368	2,0	162 904
			Z	210 296	166 272	79,1	2 460	1,5	163 812
		LW 90		210 537	150 337	71,4	3 713	2,5	146 624
	Briefwahl	LW 90		X	134 886	X	1 155	0,9	133 731
308-328	Land insgesamt	BW 90	E	3 716 744	2 832 366	76,2	60 837	2,1	2 771 529
			Z	3 716 744	2 832 366	76,2	44 596	1,6	2 787 770
		LW 90		3 718 303	2 704 347	72,7	66 586	2,5	2 637 761
1-328	Insgesamt	BW 90	E	60 436 560	46 995 915	77,8	720 990	1,5	46 274 925
			Z	60 436 560	46 995 915	77,8	540 143	1,1	46 455 772

- 1) Bei den Landtagswahlen in Niedersachsen, Hessen, Rheinland-Pfalz, Berlin und den neuen Ländern Zweitstimmen
2) Wahlbeteiligung.
3) CSU nur in Bayern.
4) Bei der Bundestagswahl in den neuen Ländern die Listenvereinigung Bündnis90/Grüne - BürgerInnenbewegungen - B90/Gr -
Zu den Landtagswahlen siehe auch Hinweise in den Vorbemerkungen.
5) Korrigiertes Ergebnis der Landtagswahl 1990 auf Grund des Beschlusses des Bundesverfassungsgerichts vom 12.12.1991
6) Bei der Landtagswahl handelt es sich um den Mittelwert der Erst- und Zweitstimmen (Gesamtstimmen = Erst- und Zweitstimmen 2)
Bei den Wählern sind auch die ausgefallenen Stimmen enthalten, so daß die Zahl der Wähler und der abgegebenen Stimmen nicht identisch ist
7) Darunter 3 147 ausgefallene Stimmen = 0,2 %
8) Darunter Listenvereinigung B90/Gr: 10 022 = 0,5 % (Erststimmen) bzw. 66 294 = 3,3 % (Zweitstimmen)
9) Darunter Listenvereinigung Bü90/Gr/UFV: 87 891 = 4,4 %
10) Die Landtagswahl am 26. Juni 1994 konnte noch nicht berücksichtigt werden.
11) Die Wahlkreise 309/310 Leipzig I und II, 318/319 Dresden I und II und 323/324 Chemnitz I und II wurden bei der Landtagswahl zusammengefaßt
12) Darunter Listenvereinigung B90/Gr: 552 027 = 1,2 % (Erststimmen) bzw. 559 207 = 1,2 % (Zweitstimmen)

und den letzten Landtagswahlen nach Bundestagswahlkreisen 1994

Von den gültigen Stimmen entfielen auf												Wahl- kreis Nr.
CDU CSU 3)		SPD		F D.P.		GRÜNE, B90/Gr. 4)		PDS		Sonstige		
Anzahl	%	Anzahl	%	Anzahl	%	Anzahl	%	Anzahl	%	Anzahl	%	
sen am 14. Oktober 1990)												
77 226	57,7	18 588	13,9	10 995	8,2	8 406	6,3	10 320	7,7	8 296	6,2	320
76 693	57,1	18 764	14,0	14 005	10,4	7 329	5,5	9 932	7,4	7 583	5,6	
76 005	61,4	17 366	14,0	4 563	3,7	-	-	10 388	8,4	15 386	12,4	
75 977	56,5	21 188	15,8	13 083	9,7	9 807	7,3	10 947	8,1	3 353	2,5	321
74 102	54,8	21 875	16,2	16 202	12,0	6 803	5,0	9 511	7,0	6 675	4,9	
73 600	59,7	20 034	16,2	6 015	4,9	-	-	9 761	7,9	13 920	11,3	
71 272	50,1	27 349	19,2	17 687	12,4	11 134	7,8	9 569	6,7	5 303	3,7	322
73 003	51,0	27 667	19,3	20 419	14,3	6 194	4,3	9 011	6,3	6 881	4,8	
74 193	57,0	24 953	19,2	8 062	6,2	-	-	9 526	7,3	13 403	10,3	
46 729	43,1	20 433	18,8	15 179	14,0	9 288	8,6	14 029	12,9	2 769	2,6	323
45 187	41,5	21 241	19,5	17 175	15,8	6 989	6,4	13 424	12,3	4 889	4,5	
103 642	49,8	41 544	19,9	13 087	6,3	-	-	26 543	12,7	23 464	11,3	
54 412	45,3	23 293	19,4	16 970	14,1	8 223	6,8	13 346	11,1	3 923	3,3	324
54 889	45,4	23 113	19,1	18 734	15,5	6 212	5,1	12 384	10,2	5 564	4,6	
70 896	54,8	20 071	15,5	13 712	10,6	7 278	5,6	8 502	6,6	8 913	6,9	325
70 339	54,0	20 945	16,1	17 206	13,2	5 016	3,9	8 055	6,2	8 711	6,7	
70 505	59,0	19 501	16,3	6 134	5,1	-	-	8 559	7,2	14 783	12,4	
68 606	56,1	20 528	16,8	12 277	10,0	7 134	5,8	8 737	7,1	4 943	4,0	326
65 883	53,6	20 811	16,9	15 539	12,6	4 761	3,9	8 460	6,9	7 471	6,1	
65 975	58,1	19 583	17,3	5 481	4,8	-	-	9 112	8,0	13 357	11,8	
81 508	52,2	29 084	18,6	17 807	11,4	10 833	6,9	12 027	7,7	4 897	3,1	327
78 630	50,1	30 885	19,7	22 326	14,2	7 353	4,7	11 120	7,1	6 712	4,3	
83 610	57,7	28 125	19,4	8 226	5,7	-	-	11 925	8,2	12 915	8,9	
79 588	48,9	29 669	18,2	20 087	12,3	8 171	5,0	11 318	6,9	14 071	8,6	328
79 603	48,6	29 438	18,0	25 637	15,7	6 788	4,1	10 555	6,4	11 791	7,2	
83 013	56,6	27 378	18,7	10 572	7,2	-	-	11 133	7,6	14 528	9,9	
68 221	51,0	24 191	18,1	7 365	5,5	-	-	17 607	13,2	16 347	12,2	308-328
1 400 140	50,5	505 821	18,3	294 399	10,6	220 648	8,0	253 433	9,1	97 088	3,5	
1 379 611	49,5	506 526	18,2	346 727	12,4	163 457	5,9	251 550	9,0	139 899	5,0	
1 419 494	53,8	503 562	19,1	138 847	5,3	-	-	269 767	10,2	306 091	11,6	
21 131 478	45,7	16 279 980	35,2	3 595 135	7,8	2 589 912 12)	5,6	1 049 245	2,3	1 629 175	3,5	1-328
20 358 096	43,8	15 545 366	33,5	5 123 233	11,0	2 347 407 12)	5,1	1 129 578	2,4	1 952 092	4,2	

Teil III

Strukturdaten für die Wahlkreise zum 13. Deutschen Bundestag

Strukturdaten für die Wahlkreise

Wahlkreis		Gemeinden	Fläche	Bevölkerung		Ausländer	Bevölkerungs- dichte am 31.12.1992	
				25.05.1987	31.12.1992			
					am 31.12.1992			insgesamt
Nr.	Name	Anzahl	km 2	1 000		%	Einwohner je km 2	
		1	2	3	4	5	6	7
Schleswig-								
1	Flensburg - Schleswig	137	2 128,1	263,1	270,2	132,7	3,8	127
2	Nordfriesland - Dithmarschen-Nord	197	2 665,6	206,2	212,4	103,8	2,7	80
3	Steinburg - Dithmarschen-Süd	171	1 844,9	197,6	207,8	102,9	5,2	113
4	Rendsburg-Eckernförde	166	2 185,8	242,3	251,8	124,4	2,9	115
5	Kiel	1	112,0	237,8	249,2	120,0	7,1	2 226
6	Plön - Neumünster	87	1 154,0	195,7	205,3	101,4	3,9	178
7	Pinneberg	49	662,2	259,6	276,2	135,4	6,1	417
8	Segeberg - Stormarn-Nord	128	1 814,0	282,5	303,6	149,1	5,0	167
9	Ostholstein	39	1 391,6	183,6	193,4	92,9	2,4	139
10	Herzogtum Lauenburg - Stormarn-Süd	155	1 559,7	275,6	292,1	141,3	4,5	187
11	Lübeck	1	214,2	210,5	217,5	102,3	7,4	1 016
1-11	Land insgesamt	1 131	15 731,9	2 554,2	2 679,6	1 306,1	4,7	170
Ham								
12	Hamburg-Mitte	1	60,1	214,7	237,7	117,9	25,1	3 952
13	Hamburg-Altona		78,3	225,9	243,7	117,9	17,5	3 111
14	Hamburg-Eimsbüttel		49,8	226,7	234,8	109,6	13,5	4 711
15	Hamburg-Nord		114,9	249,8	259,2	120,1	9,3	2 255
16	Hamburg-Wandsbek		66,6	242,7	249,9	117,4	9,5	3 750
17	Hamburg-Bergedorf		195,6	244,2	259,9	126,9	14,1	1 328
18	Hamburg-Harburg		189,2	188,7	203,7	99,9	16,8	1 076
12-18	Land insgesamt	1	755,3	1 592,8	1 688,8	809,6	15,0	2 236
Nieder								
19	Aurich - Emden	27	1 395,0	218,4	226,6	110,6	2,8	162
20	Unterems	60	2 596,4	254,4	270,1	133,6	2,9	104
21	Friesland - Wilhelmshaven	25	1 095,8	195,1	198,8	97,4	3,8	181
22	Oldenburg - Ammerland	10	1 102,6	275,6	289,3	139,3	5,3	262
23	Delmenhorst - Wesermarsch - Oldenburg-Land	25	1 946,9	260,8	276,4	137,1	5,2	142
24	Cuxhaven	58	2 072,2	190,2	195,0	95,7	4,2	94
25	Stade - Rotenburg I	76	2 484,8	239,9	254,8	126,8	4,2	103
26	Mittellems	49	2 350,7	262,2	275,9	136,0	5,0	117
27	Cloppenburg - Vechta	23	2 230,0	216,9	237,3	118,4	3,5	106
28	Diepholz	47	1 987,2	183,4	195,8	97,1	3,9	99
29	Verden - Osterholz	23	1 438,4	207,4	222,7	109,9	4,0	155
30	Soltau-Fallingb. - Rotenburg II	45	2 724,2	184,9	195,6	96,8	3,7	72
31	Lüneburg - Lüchow-Dannenberg	70	2 507,0	178,4	198,8	96,3	3,0	79
32	Osnabrück-Land	29	1 915,8	210,3	231,1	113,6	4,2	121
33	Stadt Osnabrück	6	325,3	234,2	257,6	123,9	7,2	792
34	Nienburg - Schaumburg	74	2 074,0	262,4	277,8	135,3	5,1	134
35	Harburg	42	1 244,4	188,7	206,0	101,8	4,1	166
36	Stadt Hannover I	1	204,1	494,9	523,6	247,0	12,3	2 566
37	Stadt Hannover II							
38	Hannover-Land I	9	1 273,0	289,2	306,8	150,6	5,9	241
39	Celle - Uelzen	54	2 998,1	257,2	268,5	129,9	4,2	90
40	Gifhorn - Peine	49	2 096,2	247,1	274,0	135,6	4,7	131
41	Hameln-Pyrmont - Holzminden	40	1 491,9	234,6	245,7	117,0	6,1	165
42	Hannover-Land II	11	812,7	256,3	269,3	130,5	5,9	331
43	Hildesheim	40	1 205,3	280,5	289,8	139,0	5,0	240
44	Salzgitter - Wolfenbüttel	38	946,1	226,4	236,9	115,5	7,3	250
45	Braunschweig	1	192,1	252,4	258,3	124,3	12,0	1 345
46	Helmstedt - Wolfsburg	27	877,7	222,7	231,0	113,1	7,1	263
47	Goslar	20	1 060,6	184,3	191,1	91,8	5,4	180
48	Northeim - Osterode	23	1 807,0	208,2	214,6	103,8	4,4	119
49	Göttingen	29	1 117,0	245,0	264,4	128,3	6,0	237
19-49	Land insgesamt	1 031	47 572,3	7 162,1	7 583,5	3 695,8	5,6	159
Bre								
50	Bremen-Ost	2	128,6	256,9	268,0	127,2	11,5	2 084
51	Bremen-West		128,7	176,7	181,9	88,1	12,1	1 414
52	Bremerhaven - Bremen-Nord		147,0	226,5	235,9	114,7	12,7	1 605
50-52	Land insgesamt	2	404,2	660,1	685,8	330,0	12,1	1 697

zum 13. Deutschen Bundestag

Bevölkerung nach Altersgruppen im Alter von ... bis unter ... Jahren 1991						Bevölkerungsbewegung 1991					Wahlkreis-Nr.
unter 15	15 - 18	18 - 25	25 - 35	35 - 60	60 und mehr	Lebendgeborene	Gestorbene	Zuzüge	Fortzüge	Zu- (+) bzw. Abnahme (-) der Bevölkerung	
%						je 1 000 Einwohner					
8	9	10	11	12	13	14	15	16	17	18	
Holstein											
16,1	3,2	10,9	16,2	32,8	20,9	11,9	11,9	53,1	48,7	+ 4,5	1
16,0	3,3	10,9	15,7	32,6	21,6	11,8	11,4	47,6	38,7	+ 9,3	2
15,9	3,1	10,5	15,5	33,1	21,9	11,2	12,3	64,6	57,1	+ 6,3	3
16,0	3,3	10,6	15,2	34,9	20,0	11,1	11,5	46,1	39,0	+ 6,7	4
12,6	2,3	11,7	21,0	30,8	21,5	11,4	12,2	60,4	53,3	+ 6,2	5
15,2	3,1	11,2	15,6	33,9	21,1	10,5	11,3	297,1	285,6	+ 10,6	6
14,6	2,8	9,8	16,4	37,0	19,4	10,5	10,7	48,5	37,1	+ 11,2	7
16,0	3,1	10,1	16,0	37,3	17,5	11,0	10,4	50,6	38,5	+ 12,7	8
14,5	3,0	9,9	14,9	34,1	23,6	10,3	12,4	48,7	37,5	+ 9,1	9
15,3	2,9	9,6	15,2	36,8	20,4	10,4	11,9	51,3	39,1	+ 10,7	10
13,2	2,7	10,3	16,4	32,8	24,6	10,4	13,6	47,8	38,8	+ 5,7	11
15,0	3,0	10,5	16,2	34,4	21,0	10,9	11,8	71,0	61,7	+ 8,5	1-11
burg											
12,9	2,6	9,6	18,0	34,3	22,6	9,9	12,8	47,4	34,6	+ 9,8	12 13 14 15 16 17 18
12,9	2,6	9,6	18,0	34,3	22,6	9,9	12,8	47,4	34,6	+ 9,8	12-18
sachsen											
17,1	3,5	11,3	15,6	32,2	20,2	12,4	10,4	38,2	30,5	+ 9,7	19
18,1	3,6	10,9	15,8	31,8	19,8	12,4	10,9	33,6	25,5	+ 9,6	20
15,3	3,1	10,7	15,9	33,5	21,6	11,0	11,4	49,0	40,2	+ 8,4	21
14,9	2,9	10,8	18,1	32,9	20,3	11,3	10,6	54,7	42,1	+ 13,4	22
16,0	3,2	10,5	16,3	34,4	19,4	11,6	10,5	51,5	40,7	+ 12,0	23
15,6	3,2	9,7	14,5	34,5	22,5	10,6	12,6	42,7	33,6	+ 7,0	24
16,8	3,3	10,5	16,2	33,8	19,4	11,9	10,8	43,9	29,5	+ 15,5	25
20,0	4,1	11,8	16,5	30,0	17,6	13,8	8,9	32,0	22,9	+ 14,0	26
20,3	4,1	12,1	17,9	29,0	16,6	14,4	8,7	42,7	27,1	+ 21,4	27
15,8	3,1	9,9	15,9	34,6	20,7	11,0	12,0	52,2	35,1	+ 16,1	28
16,1	3,1	10,0	15,9	35,8	19,1	10,8	10,9	49,3	33,1	+ 16,2	29
16,0	3,1	10,4	16,3	32,2	21,9	11,4	11,1	45,3	32,5	+ 13,1	30
15,2	3,0	10,3	16,4	32,5	22,6	10,4	13,1	52,7	33,5	+ 16,5	31
18,3	3,6	10,8	16,8	31,4	19,1	12,9	10,5	124,7	106,8	+ 20,2	32
13,6	2,8	12,0	18,8	30,6	22,2	10,7	10,8	151,6	139,6	+ 12,0	33
15,4	3,0	10,0	15,8	32,7	23,1	11,2	12,5	51,5	40,3	+ 10,0	34
15,4	2,9	9,6	15,6	37,7	18,8	10,6	9,7	57,5	37,9	+ 20,6	35
12,0	2,4	10,0	19,2	32,4	24,0	10,0	12,8	54,5	43,2	+ 8,6	36 37
15,1	3,1	9,8	15,6	36,6	19,8	10,1	10,4	48,1	37,5	+ 10,3	38
15,8	3,2	10,0	15,1	32,5	23,4	10,6	13,0	44,0	32,5	+ 9,1	39
17,1	3,2	9,9	16,0	34,0	19,8	11,0	11,0	51,2	29,6	+ 21,6	40
14,5	2,8	9,5	14,8	32,8	25,6	10,2	14,0	52,7	37,3	+ 11,5	41
Im Wahlkreis 38 Hannover-Land I enthalten											
14,8	3,0	10,0	16,0	33,1	23,0	10,4	13,1	37,0	27,0	+ 7,3	42
15,1	3,0	9,9	15,6	34,4	22,1	10,7	12,1	41,4	31,6	+ 8,5	43
12,7	2,5	10,8	18,4	32,2	23,5	10,4	12,2	43,8	40,9	+ 1,1	44
15,4	2,9	9,7	15,8	34,6	21,7	10,5	11,3	49,5	42,6	+ 6,1	45
13,1	2,7	10,4	15,8	31,6	26,4	9,4	13,9	50,8	41,4	+ 4,9	46
14,8	3,1	9,7	14,8	32,6	25,0	9,9	13,4	46,8	39,5	+ 3,8	47
14,6	2,7	12,0	20,3	30,5	19,8	10,9	10,1	198,5	182,7	+ 16,7	48 49
15,6	3,1	10,4	16,5	33,1	21,2	11,1	11,4	57,8	45,6	+ 11,8	19-49
men											
13,1	2,7	10,0	17,0	34,6	22,7	9,8	12,6	42,7	37,1	+ 2,8	50 51
14,7	3,1	10,5	16,1	32,5	23,1	10,5	12,6	58,3	52,4	+ 3,8	52
13,4	2,8	10,1	16,8	34,2	22,8	9,9	12,6	45,7	40,1	+ 3,0	50-52

Strukturdaten für die Wahlkreise

Wahlkreis		Landwirtschaftliche Betriebe 1992 1)					Bergbau- und verarbeitendes Gewerbe 1992		
		insgesamt je 1 000 Einwohner	davon mit ... bis unter ... ha LF				Betriebe insgesamt je 1 000 Einwohner	Beschäftigte	
			1 - 5	5 - 20	20 - 50	50 und mehr			darunter Arbeiter
Nr.	Name		%						
		19	20	21	22	23	24	25	26
Schleswig-									
1	Flensburg - Schleswig	14,2	19,9	18,3	26,8	35,0	0,6	54,9	74,5
2	Nordfriesland - Dithmarschen-Nord	25,2	19,9	18,3	30,2	31,5	0,4	21,6	70,4
3	Steinburg - Dithmarschen-Süd	17,8	20,6	17,7	29,8	32,0	0,6	64,1	72,2
4	Rendsburg-Eckernförde	14,0	20,9	17,2	28,9	33,0	0,5	40,3	73,0
5	Kiel	0,3	46,1	14,5	11,8	27,6	0,5	86,4	58,8
6	Plön - Neumünster	7,7	24,8	16,0	28,4	30,8	0,6	64,2	73,2
7	Pinneberg	6,0	30,5	30,0	24,2	15,3	0,7	78,5	58,3
8	Segeberg - Stormarn-Nord	10,0	25,6	18,3	27,9	28,3	0,9	91,1	65,4
9	Ostholstein	8,8	23,8	14,0	21,2	41,0	0,5	35,6	63,9
10	Herzogtum Lauenburg - Stormarn-Süd	7,5	26,4	17,2	22,6	33,8	0,8	82,2	64,1
11	Lübeck	0,9	40,8	17,8	14,7	26,7	0,7	95,2	65,9
1-11	Land insgesamt	9,8	22,8	18,2	27,2	31,8	0,6	67,3	66,0
Ham									
12	Hamburg-Mitte	1,0	72,8	15,4	.	.	0,4	79,5	51,5
13	Hamburg-Altona								
14	Hamburg-Eimsbüttel								
15	Hamburg-Nord								
16	Hamburg-Wandsbek								
17	Hamburg-Bergedorf								
18	Hamburg-Harburg								
12-18	Land insgesamt	1,0	72,8	15,4	.	.	0,4	79,5	51,5
Nieder									
19	Aurich - Emden	16,8	32,3	23,3	29,5	14,9	0,3	84,2	84,1
20	Unterems	20,7	27,2	24,5	36,1	12,2	0,4	29,5	74,8
21	Friesland - Wilhelmshaven	12,8	21,0	20,9	37,9	20,1	0,4	50,7	69,7
22	Oldenburg - Ammerland	8,7	29,0	25,5	31,2	14,3	0,5	58,9	72,7
23	Delmenhorst - Wesermarsch - Oldenburg-Land	14,3	20,0	20,6	33,4	26,0	0,5	84,1	74,4
24	Cuxhaven	21,4	20,4	20,5	34,7	24,4	0,4	35,4	76,7
25	Stade - Rotenburg I	21,1	24,0	26,1	25,3	24,5	0,5	53,9	68,7
26	Mittelems	24,8	21,8	30,0	37,4	10,9	0,7	93,9	76,0
27	Cloppenburg - Vechta	26,0	18,7	28,8	38,7	13,9	0,9	97,9	79,1
28	Diepholz	23,3	23,0	26,6	30,5	19,9	0,7	48,8	72,1
29	Verden - Osterholz	15,1	26,8	26,4	27,1	19,8	0,5	55,0	62,5
30	Soltau-Fallingb. - Rotenburg II	14,1	23,9	20,6	22,9	32,6	0,6	71,4	73,6
31	Lüneburg - Lüchow-Dannenberg	13,4	26,2	18,5	20,8	34,5	0,7	70,7	75,6
32	Osnabrück-Land	18,7	29,0	31,4	30,2	9,4	0,8	110,9	75,2
33	Stadt Osnabrück	1,1	45,7	15,1	25,8	13,4	0,7	115,4	72,3
34	Nienburg - Schaumburg	16,4	27,3	27,7	27,4	17,6	0,8	82,6	73,9
35	Harburg	9,5	32,8	21,5	20,7	25,0	0,4	24,6	68,8
36	Stadt Hannover I	0,1	37,7	18,9	17,0	26,4	0,5	134,5	65,9
37	Stadt Hannover II								
38	Hannover-Land I								
39	Celle - Uelzen	10,1	19,4	17,9	21,3	41,3	0,6	60,2	67,4
40	Gifhorn - Peine	11,0	25,0	21,7	24,3	29,0	0,4		
41	Hamel-Pyrmont - Holzminden	7,5	25,8	20,1	26,2	27,9	0,8	107,7	66,8
42	Hannover-Land II	Im Wahlkreis 38 Hannover-Land I enthalten							
43	Hildesheim	5,8	13,1	20,5	36,1	30,3	0,6	104,5	71,7
44	Salzgitter - Wolfenbüttel	4,2	13,1	15,9	24,6	46,3	0,4	157,8	78,2
45	Braunschweig	0,8	33,2	19,3	18,3	29,2	0,6	104,5	68,8
46	Helmstedt - Wolfsburg	4,3	24,7	15,1	21,6	38,6	0,4		
47	Goslar	3,4	18,1	14,7	30,2	37,0	0,7	80,1	71,9
48	Northeim - Osterode	11,5	30,7	28,4	23,4	17,4	0,9	123,6	74,4
49	Göttingen	7,7	32,5	29,5	20,8	17,2	0,6	78,1	66,6
19-49	Land insgesamt	11,6	24,3	24,8	30,0	20,9	0,6	88,9	72,3
Bre									
50	Bremen-Ost	0,7	35,4	.	.	20,6	0,5	129,4	62,0
51	Bremen-West								
52	Bremerhaven - Bremen-Nord								
50-52	Land insgesamt	0,6	38,5	21,5	20,6	19,4	0,5	120,3	63,8

1) In Hamburg und Bremen 1991.

zum 13. Deutschen Bundestag

Kfz-Bestand am 1.7.1993		Bautätigkeit und Wohnungswesen		Sozialversicherungspflichtige Arbeitnehmer am 30.06.1993					Arbeitslosenquote		Wahlkreis-Nr.
insgesamt	darunter PKW, Kombi	Fertiggestellte Wohnungen 1992	Bestand an Wohnungen am 31.12.1992	insgesamt	davon in der				Ende März 1993	Ende März 1994	
je 1 000 Einwohner	%	je 1 000 Einwohner			Land- und Forstwirtschaft	Produzierendes Gewerbe	Handel und Verkehr	Übrige Dienstleistungen			
27	28	29	30	31	32	33	34	35	36	37	
Holstein											
582,1	83,5	4,4	431,3	312,2	2,5	31,7	20,5	45,4	9,3	11,4	1
637,2	81,9	6,0	468,9	317,5	2,8	28,1	21,2	47,9	9,1	10,3	2
612,7	82,0	4,4	418,8	326,7	2,4	43,0	19,0	35,6	8,2	9,3	3
606,8	84,0	4,0	409,2	324,5	2,5	34,1	20,5	42,9	8,2	9,4	4
475,0	88,6	3,6	489,1	324,3	0,4	27,9	20,2	51,5	11,4	13,1	5
564,9	85,8	5,8	427,8	330,5	1,8	35,6	22,7	39,9	8,5	10,1	6
586,8	86,8	6,6	430,5	379,1	3,0	35,5	25,1	36,4	6,6	7,5	7
668,7	85,4	8,3	401,8	390,2	1,7	34,9	27,9	35,6	5,8	6,8	8
584,0	85,7	6,0	472,4	328,8	2,1	30,8	21,9	45,2	9,2	10,0	9
619,2	87,4	6,0	412,1	358,3	1,3	36,0	24,3	38,4	5,9	6,7	10
480,8	88,5	3,0	481,8	331,9	0,7	34,8	23,7	40,7	11,4	13,3	11
586,1	85,4	5,3	437,1	341,0	1,9	34,0	22,8	41,3	8,3	9,6	1-11
burg											
472,3	89,1	4,4	474,2	351,5	0,5	25,6	28,2	45,7	8,3	9,8	12 13 14 15 16 17 18
472,3	89,1	4,4	474,2	351,5	0,5	25,6	28,2	45,7	8,3	9,8	12-18
sachsen											
552,3	83,8	6,8	407,6	296,9	1,7	41,6	18,0	38,7	12,4	14,1	19
591,1	82,1	6,0	379,9	293,9	2,1	46,5	18,2	33,2	11,9	13,4	20
558,8	85,8	4,8	452,1	285,8	1,5	30,4	18,0	50,1	14,5	15,7	21
588,8	85,3	9,5	441,6	332,0	2,7	33,4	21,4	42,6	9,8	10,8	22
608,0	84,5	7,9	403,3	347,3	1,6	44,5	21,6	32,3	8,8	10,1	23
626,6	82,2	6,2	414,7	315,7	2,6	37,6	21,7	38,1	8,5	9,6	24
657,1	81,2	9,2	381,3	353,5	1,9	44,3	21,0	32,7	6,7	7,9	25
594,5	82,8	7,9	325,3	315,1	1,6	49,4	16,5	32,4	8,7	9,9	26
636,1	81,0	9,5	303,8	337,7	3,7	51,5	17,7	27,2	7,7	9,3	27
682,4	80,9	7,9	369,7	343,2	1,7	41,5	25,2	31,6	6,9	8,0	28
646,0	84,3	7,3	382,7	351,9	1,2	40,5	24,3	34,1	7,0	8,4	29
643,8	82,9	6,2	407,7	342,9	2,2	39,9	18,0	39,9	7,6	8,6	30
596,6	83,0	7,5	426,0	314,5	2,1	38,4	19,3	40,3	10,4	11,4	31
641,8	81,8	7,2	350,0	347,5	1,8	52,6	17,4	28,2	7,2	8,8	32
544,4	88,2	6,3	449,9	327,8	0,6	38,8	23,9	36,7	9,6	11,6	33
673,9	83,5	3,7	394,4	335,4	1,4	47,0	17,9	33,6	7,7	9,3	34
668,3	86,3	11,2	405,4	362,2	1,4	33,3	28,8	36,5	6,2	7,0	35
457,4	89,2	4,8	513,7	343,7	0,4	28,2	22,0	49,3	11,8	14,1	36 37
616,2	86,8	5,3	419,7	368,7	0,9	38,5	24,4	36,3	7,2	9,0	38
599,4	84,5	5,5	415,5	322,9	2,2	39,1	18,6	40,2	8,9	10,5	39
613,2	84,6	9,9	382,5	355,7	0,9	54,0	16,2	29,0	10,1	12,5	40
583,5	86,3	3,1	433,6	336,0	1,3	46,6	15,4	36,7	10,6	12,3	41
574,3	88,4	Im Wahlkreis 38 enthalten		364,8	0,8	36,7	22,9	39,6	7,4	8,8	42
552,9	87,3	3,6	420,4	342,9	1,0	44,7	18,4	35,9	9,4	11,4	43
560,5	88,6	3,7	421,5	345,6	0,9	52,0	15,8	31,2	10,6	13,0	44
534,1	88,7	2,2	491,3	338,5	0,3	37,8	19,7	42,3	10,9	12,6	45
594,2	89,0	4,2	420,8	349,4	0,7	61,9	12,2	25,3	11,0	15,1	46
551,8	87,2	2,2	483,6	321,8	1,5	43,8	16,4	38,3	11,7	12,9	47
612,1	83,5	2,2	416,5	338,2	2,2	49,7	15,6	32,6	10,9	12,5	48
531,5	85,5	3,7	417,6	314,5	1,1	34,6	16,8	47,5	10,6	12,3	49
590,1	85,0	6,0	412,5	335,8	1,4	42,2	19,6	36,7	9,5	11,1	19-49
men											
482,1	89,1	4,7	480,2	333,9	0,4	32,4	27,6	39,5	11,2	13,1	50 51
433,4	89,2	1,4	471,5	309,2	0,6	32,9	27,1	39,3	15,3	18,3	52
472,7	89,1	4,1	478,5	329,2	0,4	32,5	27,5	39,5	12,0	14,1	50-52

Strukturdaten für die Wahlkreise

Wahlkreis		Gemeinden	Fläche	Bevölkerung			Ausländer	Bevölkerungs- dichte am 31.12.1992
				25.05.1987	31.12.1992			
					insgesamt			
Nr.	Name	Anzahl	km 2	1 000		%	Einwohner je km 2	
		1	2	3	4	5	6	7
Nordrhein-								
53	Aachen	1	160,8	229,7	245,6	121,9	12,8	1 527
54	Kreis Aachen	9	546,5	286,0	299,1	146,7	9,3	547
55	Heinsberg	10	627,7	212,7	228,9	113,0	8,4	365
56	Düren	15	941,2	233,8	251,1	124,1	8,2	267
57	Erftkreis I	7	525,3	286,0	309,9	153,1	9,8	590
58	Euskirchen - Erftkreis II	14	1 428,8	276,6	297,6	145,7	7,0	208
59	Köln I	1	405,1	928,3	960,6	462,2	18,1	2 371
60	Köln II							
61	Köln III							
62	Köln IV							
63	Bonn	1	141,2	276,7	298,2	140,7	12,9	2 112
64	Rhein-Sieg-Kreis I	10	660,7	245,1	271,2	133,1	8,6	411
65	Rhein-Sieg-Kreis II	9	492,7	231,4	251,4	123,0	8,6	510
66	Oberbergischer Kreis	13	918,1	245,4	272,0	131,9	8,3	296
67	Rheinisch-Bergischer Kreis I	6	372,9	208,7	221,7	107,5	9,7	594
68	Leverkusen - Rheinisch-Bergischer Kreis II	3	143,6	195,7	206,1	100,3	10,9	1 436
69	Wuppertal I	1	168,4	365,7	388,1	185,0	13,5	2 305
70	Wuppertal II							
71	Solingen - Remscheid	2	164,1	279,2	291,2	139,9	15,3	1 775
72	Mettmann I	6	183,8	254,2	273,5	133,1	11,8	1 488
73	Mettmann II	4	223,3	225,5	233,4	113,0	11,8	1 045
74	Düsseldorf I	1	217,0	563,5	578,1	270,8	17,2	2 664
75	Düsseldorf II							
76	Neuss I	2	184,8	197,0	208,6	102,1	11,5	1 129
77	Neuss II	6	391,2	206,8	221,6	109,1	11,5	566
78	Mönchengladbach	1	170,4	249,6	265,1	126,6	10,4	1 555
79	Krefeld	1	137,5	232,3	248,4	119,5	13,4	1 806
80	Viersen	9	562,9	261,7	279,6	136,0	7,5	497
81	Kleve	16	1 231,3	261,0	279,7	138,2	8,6	227
82	Wesel I	7	678,0	218,9	234,7	115,4	9,4	346
83	Wesel II	6	364,2	207,2	221,8	108,3	9,4	609
84	Duisburg I	1	232,8	525,4	539,1	260,4	16,3	2 315
85	Duisburg II							
86	Oberhausen	1	77,0	220,3	226,0	108,6	10,3	2 934
87	Mülheim	1	91,3	176,4	177,0	84,0	8,6	1 939
88	Essen I	1	210,4	623,4	627,3	297,3	8,9	2 982
89	Essen II							
90	Essen III							
91	Recklinghausen I	3	165,1	225,2	236,0	113,6	9,0	1 430
92	Recklinghausen II - Borken I	7	652,2	277,2	292,5	143,3	8,8	448
93	Gelsenkirchen I	2	142,2	355,3	365,0	175,4	12,3	2 568
94	Gelsenkirchen II - Recklinghausen III							
95	Bottrop - Recklinghausen IV	2	136,5	193,0	199,7	96,1	8,3	1 463
96	Borken II	15	1 287,1	290,3	311,7	154,4	6,7	242
97	Coesfeld - Steinfurt I	20	1 666,3	274,1	296,7	146,2	4,6	178
98	Steinfurt II	15	1 235,0	280,5	298,6	147,0	5,7	242
99	Münster	1	302,5	246,2	267,1	125,0	7,0	883
100	Warendorf	13	1 315,3	247,4	264,7	129,8	7,4	201
101	Gütersloh	13	967,1	287,9	315,1	154,8	8,7	326
102	Bielefeld	1	257,7	305,6	324,3	153,5	11,6	1 259
103	Herford	9	449,9	227,5	244,5	116,9	7,1	543
104	Minden-Lübbecke	11	1 152,0	282,6	307,0	147,9	4,5	266
105	Lippe I	10	759,9	204,0	222,5	106,6	5,7	293
106	Höxter - Lippe II	16	1 686,1	255,1	277,2	134,3	4,8	164
107	Paderborn	10	1 244,9	230,7	263,4	129,4	6,5	212
108	Hagen	1	160,4	209,4	214,9	103,0	13,1	1 340
109	Ennepe-Ruhr-Kreis I	8	335,9	236,5	246,4	118,6	9,0	734
110	Bochum I	2	217,8	489,2	506,2	243,0	8,9	2 324
111	Bochum II - Ennepe-Ruhr-Kreis II							
112	Herne	1	51,4	174,2	180,1	87,2	12,2	3 503
113	Dortmund I	1	280,2	584,1	600,7	289,0	10,9	2 143
114	Dortmund II							
115	Dortmund III							
116	Unna I	7	347,0	250,8	268,4	131,0	8,0	773
117	Hamm - Unna II	4	421,6	307,8	327,1	158,4	9,0	776
118	Soest	14	1 327,5	266,7	285,2	139,0	6,9	215
119	Hochsauerlandkreis	12	1 956,5	260,3	275,5	135,5	6,9	141
120	Siegen-Wittgenstein I	8	925,1	218,5	230,7	113,8	8,3	249
121	Olpe - Siegen-Wittgenstein II	10	916,7	186,4	200,8	99,7	8,1	219
122	Märkischer Kreis I	6	437,0	208,0	219,7	106,9	12,1	503
123	Märkischer Kreis II	9	621,9	213,3	230,8	112,3	12,1	371
53-123	Land insgesamt	396	34 071,5	16 711,8	17 679,2	8 562,0	10,3	519

zum 13. Deutschen Bundestag

Bevölkerung nach Altersgruppen im Alter von ... bis unter ... Jahren 1991						Bevölkerungsbewegung 1991					Wahlkreis-Nr.
unter 15	15 - 18	18 - 25	25 - 35	35 - 60	60 und mehr	Lebendgeborene	Gestorbene	Zuzüge	Fortzüge	Zu- (+) bzw. Abnahme (-) der Bevölkerung	
%						je 1 000 Einwohner					
8	9	10	11	12	13	14	15	16	17	18	
Westfalen											
13,4	2,3	10,7	22,8	30,8	19,8	11,5	10,3	54,8	45,5	+ 10,6	53
16,1	2,9	9,7	16,7	33,8	20,7	11,7	11,0	38,3	29,7	+ 9,3	54
17,6	3,1	10,1	16,6	33,2	19,4	12,0	9,8	42,7	25,6	+ 19,3	55
16,7	3,0	10,0	16,8	33,8	19,8	12,0	10,2	40,9	29,3	+ 13,5	56
15,9	3,1	10,0	16,5	36,1	18,4	10,3	9,6	43,9	31,3	+ 13,3	57
16,9	3,1	9,9	16,6	32,9	20,5	11,9	11,9	47,2	28,4	+ 18,8	58
13,7	2,6	9,7	19,2	34,6	20,3	11,3	11,0	39,4	36,5	+ 3,3	59
13,6	2,4	9,4	21,1	32,2	21,4	11,2	10,4	63,8	51,0	+ 13,5	60
16,7	3,1	9,9	16,1	35,5	18,7	11,4	9,5	46,7	33,8	+ 14,8	61
17,8	3,2	9,9	16,2	32,3	20,6	11,9	11,2	40,4	28,2	+ 12,9	62
15,7	3,0	9,4	15,9	35,8	20,2	10,8	10,4	45,1	36,0	+ 9,4	63
14,5	2,8	9,8	16,6	35,3	20,9	10,4	10,0	36,9	35,9	+ 1,4	64
14,6	2,7	9,6	17,0	33,5	22,6	10,7	12,4	42,9	36,5	+ 4,7	65
15,1	2,8	9,6	16,4	33,7	22,5	11,1	13,1	31,9	26,6	+ 3,4	66
15,3	2,9	9,4	16,1	36,9	19,4	10,5	10,4	39,3	34,7	+ 4,7	67
12,4	2,3	8,7	18,1	35,7	22,9	10,0	12,9	47,3	41,4	+ 3,1	68
15,9	3,0	9,5	16,6	36,7	18,3	10,9	9,3	42,5	33,2	+ 10,9	69
15,3	2,7	9,7	17,3	33,6	21,3	12,1	11,7	41,3	29,8	+ 12,0	70
14,9	2,7	9,9	17,6	33,8	21,2	11,4	11,1	36,2	29,4	+ 7,1	71
16,3	3,0	9,7	16,2	34,7	20,2	10,9	11,2	44,2	29,1	+ 14,8	72
17,4	3,1	10,3	16,5	32,8	19,9	12,3	10,8	40,9	23,1	+ 19,2	73
16,8	3,1	9,6	16,4	34,9	19,3	11,5	9,8	35,1	26,2	+ 10,6	74
14,8	2,8	9,6	16,5	33,5	22,8	11,3	11,9	38,3	33,9	+ 3,7	75
15,0	2,7	9,3	16,5	34,5	22,1	11,1	11,7	27,5	23,7	+ 3,2	76
13,2	2,4	8,5	15,7	35,5	24,6	9,9	13,0	31,9	32,5	- 3,6	77
13,7	2,6	8,9	16,1	34,4	24,3	10,2	13,2	26,0	23,0	+ 0,0	78
16,2	3,1	9,8	16,0	33,8	21,1	11,3	10,9	28,0	23,1	+ 5,3	79
14,9	2,9	9,8	16,0	32,3	24,1	10,8	13,7	28,8	25,4	+ 0,4	80
15,8	3,0	9,2	16,1	34,2	21,8	10,8	11,5	33,7	34,6	- 1,5	81
20,3	3,7	11,3	17,5	30,3	16,9	14,5	8,3	35,5	22,2	+ 19,5	82
19,5	3,7	10,9	17,0	31,7	17,1	13,4	8,7	48,9	29,3	+ 24,4	83
18,3	3,6	11,4	17,3	31,2	18,2	12,5	9,0	39,6	27,6	+ 15,5	84
13,3	2,4	13,5	22,2	29,4	19,1	11,3	8,9	65,8	50,2	+ 18,0	85
18,3	3,6	10,8	16,4	32,0	18,8	12,6	9,1	36,4	27,8	+ 12,0	86
17,5	3,4	10,7	16,9	32,7	18,8	12,5	9,4	39,4	25,8	+ 16,8	87
14,6	2,9	10,0	17,3	32,2	23,1	10,6	11,1	45,4	35,4	+ 9,6	88
15,6	3,1	9,7	15,7	32,7	23,3	11,1	11,7	40,0	26,9	+ 12,5	89
16,3	3,1	10,1	15,7	31,7	23,2	11,6	12,1	40,6	26,6	+ 13,5	90
16,6	3,0	9,9	15,8	31,8	22,9	12,3	11,6	45,9	32,9	+ 13,8	91
17,8	3,5	10,5	16,2	30,7	21,3	11,9	10,8	42,1	32,7	+ 10,5	92
18,5	3,6	11,3	18,5	30,4	17,6	12,6	9,4	53,2	26,3	+ 30,1	93
14,7	2,8	9,6	15,9	33,7	23,4	10,8	12,3	29,8	30,0	- 1,7	94
14,6	2,7	9,3	15,8	34,9	22,6	10,2	12,3	38,7	34,9	+ 1,6	95
13,7	2,5	9,4	17,4	33,9	23,1	9,9	12,3	32,7	25,1	+ 5,2	96
14,4	2,9	9,7	15,9	33,3	23,8	10,4	12,6	32,3	24,5	+ 5,6	97
14,1	2,7	9,5	16,9	34,2	22,6	10,3	12,1	30,8	25,7	+ 3,2	98
16,6	3,2	9,9	16,1	34,3	19,9	11,2	10,6	152,3	144,6	+ 8,2	99
16,7	3,4	10,0	16,0	33,1	20,8	11,4	10,5	37,5	34,5	+ 3,8	100
17,1	3,3	10,6	16,5	32,2	20,2	11,9	11,4	42,2	29,2	+ 13,4	101
17,2	3,4	10,8	16,0	31,4	21,2	12,5	10,8	42,3	30,3	+ 13,6	102
16,8	3,2	10,4	16,8	32,5	20,3	12,1	10,5	41,0	26,8	+ 15,8	103
18,5	3,4	10,8	17,0	31,3	18,9	13,4	9,9	39,7	26,9	+ 16,3	104
16,8	3,1	9,9	16,3	33,5	20,4	12,1	11,2	38,6	32,0	+ 7,4	105
15,7	3,0	9,9	16,9	33,6	20,9	11,3	11,0	42,4	33,5	+ 9,1	106

Strukturdaten für die Wahlkreise

Nr.	Wahlkreis Name	Landwirtschaftliche Betriebe 1992					Bergbau- und verarbeitendes Gewerbe 1992		
		insgesamt	davon mit ... bis unter ... ha LF				Betriebe	Beschäftigte	
			1 - 5	5 - 20	20 - 50	50 und mehr		insgesamt	darunter Arbeiter
		je 1 000 Einwohner	%				je 1 000 Einwohner	%	
		19	20	21	22	23	24	25	26
Nordrhein-									
53	Aachen	0,9	19,3	28,8	40,3	11,6	0,5	99,5	68,0
54	Kreis Aachen	2,7	28,5	27,3	34,2	10,1	0,5	94,4	67,4
55	Heinsberg	6,4	12,9	29,3	47,6	10,3	0,6	77,9	77,1
56	Düren	5,6	11,2	20,8	44,7	23,4	0,7	104,4	72,0
57	Erfdkreis I	2,0	11,6	24,7	33,9	29,8	0,4	88,2	72,1
58	Euskirchen - Erfdkreis II	12,3	30,4	31,4	22,6	15,6	0,6	67,0	75,5
59	Köln I	0,2	14,3	21,4	22,7	41,6	0,4	96,5	61,2
60	Köln II								
61	Köln III								
62	Köln IV								
63	Bonn	0,3	41,8	36,7	13,9	7,6	0,3	45,8	58,7
64	Rhein-Sieg-Kreis I	4,2	34,6	30,4	24,2	10,8	0,5	68,5	64,9
65	Rhein-Sieg-Kreis II								
66	Oberbergischer Kreis	6,7	39,5	29,0	23,1	8,4	1,1	149,0	68,5
67	Rheinisch-Bergischer Kreis I	2,9	40,1	29,1	23,2	7,5	0,6	77,7	67,3
68	Leverkusen - Rheinisch-Bergischer Kreis II	0,5	28,0	36,0	26,7	9,3	0,3	291,0	45,9
69	Wuppertal I	0,5	43,5	31,7	18,3	6,5	0,8	144,4	63,8
70	Wuppertal II								
71	Solingen - Remscheid	0,7	40,6	.	.	6,9	1,4	176,5	70,1
72	Mettmann I	1,2	33,5	21,0	30,1	15,4	1,0	138,1	66,8
73	Mettmann II								
74	Düsseldorf I	0,3	56,6	19,0	14,3	10,1	0,5	117,0	54,9
75	Düsseldorf II								
76	Neuss I	2,3	13,8	26,6	40,9	18,6	0,5	101,7	63,5
77	Neuss II								
78	Mönchengladbach	0,9	14,2	27,5	44,9	13,4	0,8	116,9	65,0
79	Krefeld	0,6	29,6	21,1	32,2	17,1	0,7	158,2	64,0
80	Viersen	4,4	18,4	28,4	45,1	8,1	0,8	101,0	72,3
81	Kleve	11,1	27,1	22,4	38,1	12,4	0,6	61,6	69,8
82	Wesel I	5,1	26,0	28,4	35,0	10,6	0,5	93,7	76,9
83	Wesel II								
84	Duisburg I	0,2	21,5	24,3	31,8	22,4	0,4	127,0	68,8
85	Duisburg II								
86	Oberhausen	0,2	40,5	.	.	7,1	0,3	74,9	61,1
87	Mülheim	0,5	36,0	.	.	13,5	0,5	112,3	69,0
88	Essen I	0,2	35,7	27,1	22,9	14,3	0,4	68,4	60,4
89	Essen II								
90	Essen III	1,9	24,0	31,4	36,3	8,3	0,4	91,5	72,3
91	Recklinghausen I								
92	Recklinghausen II - Borken I	0,2	21,4	48,2	25,0	5,4	0,4	111,2	74,4
93	Gelsenkirchen I								
94	Gelsenkirchen II - Recklinghausen III	1,3	39,2	20,3	28,1	12,4	0,5	84,6	76,4
95	Bottrop - Recklinghausen IV								
96	Borken II	15,4	23,8	37,9	33,6	4,7	1,0	120,2	72,4
97	Coesfeld - Steinfurt I	17,8	27,6	31,2	31,6	9,6	0,6	56,1	69,9
98	Steinfurt II	13,9	29,0	31,5	31,2	8,3	0,7	109,8	71,9
99	Münster	2,5	30,4	29,2	28,1	12,3	0,3	46,9	55,4
100	Warendorf	14,9	25,1	31,6	30,4	12,9	0,8	132,4	70,3
101	Gütersloh	12,9	38,6	36,2	20,0	5,2	1,2	188,8	73,8
102	Bielefeld	1,3	40,8	27,5	21,3	10,3	0,8	134,4	66,3
103	Herford	6,9	42,3	33,8	18,9	5,0	1,4	149,1	72,1
104	Minden-Lübbecke	16,6	40,6	35,1	20,1	4,2	1,0	126,6	68,3
105	Lippe I	6,0	29,2	25,9	27,9	17,0	0,9	114,0	72,6
106	Höxter - Lippe II	20,5	27,9	31,3	31,9	8,8	0,8	80,8	76,8
107	Paderborn	13,7	33,1	34,3	25,3	7,3	0,7	125,6	65,6
108	Hagen	0,7	43,2	27,7	.	.	0,9	129,4	72,6
109	Ennepe-Ruhr-Kreis I	2,6	48,1	25,7	22,3	3,8	1,0	145,7	68,5
110	Bochum I	0,2	36,4	.	.	18,2	0,5	122,4	76,9
111	Bochum II - Ennepe-Ruhr-Kreis II								
112	Herne	0,1	29,6	.	.	.	0,4	107,5	74,6
113	Dortmund I	0,3	31,4	17,1	32,9	18,6	0,4	79,3	63,1
114	Dortmund II								
115	Dortmund III								
116	Unna I	2,4	25,1	26,2	31,1	17,6	0,5	105,6	74,5
117	Hamm - Unna II	3,2	35,2	27,4	26,7	10,6	0,3	96,3	77,1
118	Soest	10,3	20,8	30,4	33,3	15,5	0,7	114,4	71,7
119	Hochsauerlandkreis	11,2	34,1	31,9	27,1	6,8	1,2	130,9	76,7
120	Siegen-Wittgenstein I	6,1	54,9	32,9	10,5	1,8	1,2	157,0	68,6
121	Olpe - Siegen-Wittgenstein II	9,3	39,6	37,7	19,3	3,4	1,4	167,6	75,5
122	Märkischer Kreis I	3,1	35,3	27,0	27,5	10,2	1,7	193,9	72,9
123	Märkischer Kreis II								
53-123	Land insgesamt	4,3	30,5	30,9	28,9	9,7	0,7	112,2	68,3

zum 13. Deutschen Bundestag

Kfz-Bestand am 1.7.1993		Bautätigkeit und Wohnungswesen		Sozialversicherungspflichtige Arbeitnehmer am 30.06.1993					Arbeitslosenquote		Wahlkreis-Nr.
insgesamt	darunter PKW, Kombi	Fertiggestellte Wohnungen 1992	Bestand an Wohnungen am 31.12.1992	insgesamt	davon in der				Ende März 1993	Ende März 1994	
					Land- und Forstwirtschaft	Produzierendes Gewerbe	Handel und Verkehr	Übrige Dienstleistungen			
je 1 000 Einwohner	%	je 1 000 Einwohner		%							
27	28	29	30	31	32	33	34	35	36	37	
Westfalen											
490,9	88,1	4,2	477,3	290,0	0,3	31,0	17,8	50,8	12,5	13,8	53
540,6	88,6	3,5	403,5	316,9	0,6	46,8	19,9	32,7	10,6	11,9	54
569,4	87,4	4,2	378,8	303,6	1,1	49,5	18,7	30,7	9,7	11,3	55
577,3	87,1	4,6	390,5	325,6	1,0	46,7	17,3	35,0	8,6	9,7	56
577,0	88,7	4,7	389,9	343,9	0,8	43,2	21,6	34,4	6,8	8,1	57
601,3	86,2	4,7	377,9	325,3	0,9	43,0	19,6	36,6	7,0	8,1	58
											59
521,8	89,3	5,1	485,4	342,8	0,4	32,0	22,4	45,2	11,4	13,2	60
											61
											62
534,2	90,7	4,3	471,8	307,1	0,5	20,4	15,7	63,4	6,6	7,4	63
597,9	87,5	6,0	391,6	341,0	0,8	42,7	19,5	37,0	7,0	8,2	64
579,8	89,1			315,7	1,2	30,3	18,3	50,1	5,2	6,4	65
607,4	86,5	4,3	379,1	339,8	0,6	56,8	14,9	27,7	9,5	10,8	66
624,6	88,8	5,6	409,9	343,0	0,6	43,8	18,4	37,2	7,2	8,4	67
564,2	89,9	8,8	437,8	363,9	0,5	54,5	16,5	28,4	10,1	11,2	68
											69
502,9	89,0	2,1	463,0	347,5	0,5	47,9	19,9	31,7	9,5	11,6	70
											71
534,1	89,2	2,9	443,2	362,7	0,5	54,5	18,2	26,8	8,3	10,1	72
583,9	88,4	5,1	424,2	367,8	0,5	40,9	25,1	33,5	7,3	8,8	73
560,3	89,7			371,6	0,5	48,2	21,1	30,2	7,3	9,0	74
											75
548,8	90,0	4,5	516,6	369,1	0,3	28,4	26,5	44,8	10,0	11,5	76
											77
563,1	90,1	4,4	406,0	371,4	0,6	42,6	24,4	32,4	7,8	9,3	78
580,2	89,3			347,4	0,9	39,8	25,2	34,0	6,1	7,4	79
528,3	89,8	3,3	444,0	340,2	0,6	43,0	23,3	33,1	9,9	11,9	80
499,1	90,0	3,1	449,4	324,9	0,7	45,3	22,0	32,0	11,3	13,6	81
586,2	87,4	5,3	402,7	345,7	1,1	45,2	22,0	31,7	7,9	9,2	82
566,0	85,8	4,8	368,9	307,0	2,8	42,9	19,9	34,5	8,4	9,8	83
567,6	88,1	4,0	384,2	321,8	1,3	50,4	17,7	30,7	9,6	10,8	84
550,2	88,8			316,9	1,0	51,0	17,5	30,4	9,9	11,0	85
											86
471,3	90,0	2,4	452,5	321,6	0,5	45,3	22,7	31,6	13,0	15,7	87
											88
490,9	90,7	1,9	438,4	321,3	0,5	44,6	21,4	33,5	12,4	14,2	89
551,1	89,6	4,3	479,3	333,1	0,6	39,5	24,9	34,9	8,5	9,7	90
											91
504,5	90,1	1,7	487,1	320,4	0,6	35,1	24,2	40,0	11,4	12,9	92
											93
523,4	90,3	3,5	413,6	309,9	0,6	44,8	19,5	35,1	12,1	13,4	94
537,2	88,9			320,3	1,0	53,0	15,7	30,3	9,8	11,2	95
459,6	90,8	2,4	461,3	304,4	0,5	48,9	18,3	32,3	13,3	14,9	96
											97
515,3	90,2	2,9	421,0	308,8	0,7	48,3	19,5	31,5	12,4	13,5	98
558,3	84,8	6,7	327,6	332,0	1,8	53,2	18,7	26,3	7,8	8,8	99
589,6	84,6	6,0	337,3	327,6	1,9	42,4	18,3	37,5	6,2	7,2	100
586,7	85,9	6,0	338,4	335,9	1,2	48,8	19,1	30,9	6,7	8,5	101
516,2	88,1	7,4	447,9	306,9	1,0	22,9	18,3	57,8	7,5	8,2	102
589,9	85,6	6,0	352,1	342,7	1,5	54,2	15,7	28,6	7,2	8,2	103
643,3	85,6	7,4	371,0	385,0	1,0	57,8	17,1	24,0	6,1	7,6	104
539,9	89,7	2,9	437,0	346,7	0,5	42,8	19,9	36,7	9,5	11,4	105
624,9	88,0	4,0	401,2	373,7	0,8	53,6	18,0	27,6	7,1	8,4	106
635,2	85,2	3,4	371,8	354,3	0,9	48,6	19,3	31,3	8,1	9,1	107
599,6	88,0	4,4	405,3	347,0	1,1	52,5	16,1	30,4	7,6	9,0	108
592,1	85,5	3,6	362,5	330,0	1,2	46,4	16,4	36,0	8,3	9,9	109
583,3	85,6	9,8	374,9	337,9	0,9	50,1	17,4	31,6	8,4	10,4	110
521,4	89,0	2,1	457,7	344,3	0,4	46,1	21,9	31,6	10,6	13,3	111
576,9	88,7	3,8	436,5	344,3	0,6	49,5	18,4	31,5	8,4	10,8	112
											113
502,4	90,1	4,2	452,2	318,0	0,5	43,3	19,4	36,8	11,7	14,1	114
											115
461,9	90,7	1,6	443,4	297,4	0,4	46,6	20,0	33,0	13,9	16,0	116
											117
492,6	90,1	2,9	470,3	318,0	0,7	38,0	22,6	38,8	13,1	15,5	118
											119
539,3	89,9	5,0	395,3	325,5	0,8	47,1	21,2	30,9	9,6	11,3	120
516,2	89,5	2,8	400,0	314,0	0,9	48,3	19,2	31,6	11,0	12,8	121
584,5	86,2	5,0	380,7	340,3	1,1	50,3	16,5	32,1	7,1	8,9	122
578,4	86,1	3,8	383,6	343,6	1,1	56,5	13,7	28,6	6,4	7,5	123
588,5	86,3	4,1	383,2	339,0	0,5	50,7	18,8	30,1	7,6	9,9	124
570,1	86,6	4,6	347,9	348,9	0,7	61,0	14,5	23,8	7,3	8,7	125
564,8	89,2	3,8	412,2	350,1	0,5	58,6	14,5	26,3	9,8	11,2	126
551,8	88,2			373,9	0,5	65,6	11,9	22,0	8,9	11,1	127
											128
548,9	88,4	4,3	421,0	334,9	0,8	44,8	19,7	34,7	9,3	10,9	129

Strukturdaten für die Wahlkreise

Wahlkreis		Gemeinden	Fläche	Bevölkerung			Ausländer	Bevolke- rungs- dichte am 31.12.1992
				25.05.1987	31.12.1992			
				am 31.12.1992		insgesamt		
Nr.	Name	Anzahl	km 2	1 000		%	Einwohner je km 2	
		1	2	3	4	5	6	7

Hes

124	Waldeck	27	2 097,5	191,7	206,9	100,9	4,2	99
125	Kassel	5	186,0	228,0	243,2	115,0	11,6	1 307
126	Werra-Meißner	25	1 265,2	198,6	209,2	102,3	3,6	165
127	Schwalm-Eder	31	1 892,2	184,7	198,9	98,8	3,8	105
128	Hersfeld	32	1 817,5	200,3	211,5	103,8	4,1	116
129	Marburg	22	1 262,6	229,3	247,6	121,3	6,7	196
130	Lahn-Dill	25	1 153,5	258,6	278,4	136,7	8,1	241
131	Gießen	26	1 453,0	257,9	281,1	137,1	7,1	193
132	Fulda	34	2 360,7	278,0	303,2	148,9	6,4	128
133	Hochtaunus	24	915,7	297,5	318,8	154,4	13,2	348
134	Wetterau	25	1 100,7	250,7	275,4	135,6	8,1	250
135	Rheingau-Taunus - Limburg	27	1 171,2	258,2	281,3	138,5	7,6	240
136	Wiesbaden	1	203,9	251,9	268,1	127,2	15,8	1 314
137	Hanau	22	840,5	292,3	318,7	156,9	11,4	379
138	Frankfurt am Main I - Main-Taunus	8	316,0	714,7	766,7	373,7	28,0	2 426
139	Frankfurt am Main II							
140	Frankfurt am Main III							
141	Groß-Gerau	17	552,8	293,2	309,8	154,0	21,9	560
142	Offenbach	9	241,3	307,5	334,2	163,7	18,4	1 385
143	Darmstadt	13	415,4	275,8	294,0	144,8	12,6	708
144	Odenwald	31	1 149,0	298,6	320,5	159,5	11,5	279
145	Bergstraße	22	719,5	240,1	255,1	125,5	9,3	354
124-145	Land insgesamt	426	21 114,3	5 507,8	5 922,6	2 898,3	12,6	281

Rheinland-

146	Neuwied	181	1 268,9	277,1	300,5	146,5	5,6	237
147	Ahrweiler	130	1 337,0	215,7	231,5	112,9	5,4	173
148	Koblenz	63	680,6	229,6	237,1	113,9	5,2	348
149	Cochern	243	1 988,0	168,2	181,4	89,1	3,6	91
150	Kreuznach	216	1 661,4	230,5	241,7	116,9	4,9	145
151	Bitburg	402	3 100,1	197,3	207,3	102,3	3,1	67
152	Trier	104	1 208,0	219,4	229,4	110,5	4,2	190
153	Montabaur	328	1 771,1	286,4	310,3	152,1	5,7	175
154	Mainz	42	524,0	292,3	314,5	152,5	14,0	600
155	Worms	95	876,4	217,3	239,7	117,5	7,6	274
156	Frankenthal	114	927,6	183,9	198,5	97,6	7,0	214
157	Ludwigshafen	9	196,0	212,2	227,4	111,8	14,7	1 160
158	Neustadt - Speyer	35	703,0	216,0	231,4	111,8	6,7	329
159	Kaiserslautern	149	1 331,6	267,5	285,7	140,4	6,0	215
160	Pirmasens	86	1 085,8	180,6	187,4	90,9	3,7	173
161	Südpfalz	107	1 186,1	236,7	257,1	126,4	6,4	217
146-161	Land insgesamt	2 304	19 845,5	3 630,8	3 881,0	1 892,9	6,7	196

Baden-

162	Stuttgart I	1	207,3	551,9	599,4	292,1	23,3	2 891
163	Stuttgart II							
164	Böblingen							
165	Esslingen	26	617,9	315,7	346,1	172,3	16,1	560
166	Nürtingen	15	208,7	223,0	232,2	114,9	15,0	1 113
167	Göppingen	29	432,8	237,5	258,6	127,8	15,0	598
168	Waiblingen	38	642,4	230,4	250,5	122,9	13,8	390
169	Ludwigsburg	18	513,3	273,2	297,2	147,1	13,3	579
170	Neckar-Zaber	15	339,3	264,6	284,2	140,5	16,2	838
171	Heilbronn	36	598,9	238,4	264,9	131,0	14,5	442
172	Schwäbisch Hall - Hohenlohe	35	948,4	302,8	338,6	166,0	11,9	357
173	Backnang - Schwäbisch Gmünd	46	2 260,7	240,1	269,2	132,6	6,7	119
174	Aalen - Heidenheim	34	838,8	212,2	234,4	114,9	10,4	279
175	Karlsruhe-Stadt	32	1 644,7	280,2	300,2	147,7	9,8	183
176	Karlsruhe-Land	1	173,4	260,6	279,3	135,6	12,0	1 611
177	Rastatt	29	944,7	315,8	324,2	160,2	9,1	343
178	Heidelberg	27	1 019,2	293,7	334,3	161,5	9,1	328
179	Mannheim I	12	268,7	244,8	268,1	128,0	10,8	998
180	Mannheim II	10	321,7	420,2	447,4	219,0	16,9	1 391
181	Odenwald - Tauber							
182	Rhein-Neckar							
183	Pforzheim	45	2 430,8	252,5	274,6	135,3	6,1	113
		34	724,9	223,3	247,0	121,7	9,5	341
		29	671,7	271,2	299,6	145,5	12,6	446

zum 13. Deutschen Bundestag

Bevölkerung nach Altersgruppen im Alter von ... bis unter ... Jahren 1991						Bevölkerungsbewegung 1991					Wahlkreis-Nr.
unter 15	15 - 18	18 - 25	25 - 35	35 - 60	60 und mehr	Lebendgeborene	Gestorbene	Zuzüge	Fortzüge	Zu- (+) bzw. Abnahme (-) der Bevölkerung	
%						je 1 000 Einwohner					
8	9	10	11	12	13	14	15	16	17	18	

sen

15,6	3,2	10,1	15,8	33,4	21,9	10,5	11,5	48,2	35,2	+ 12,0	124
13,2	2,7	10,0	17,7	31,6	24,8	10,3	12,1	59,5	44,6	+ 13,0	125
15,1	3,0	10,0	15,4	31,9	24,6	10,0	13,7	41,7	35,4	+ 2,7	126
15,9	3,3	10,2	15,9	32,7	22,0	10,5	11,7	41,6	34,6	+ 5,7	127
15,5	3,0	10,0	15,0	32,1	24,4	10,2	12,3	38,1	28,6	+ 7,4	128
15,8	3,2	12,1	20,0	30,2	18,7	11,0	10,7	49,5	37,1	+ 12,7	129
16,5	3,1	10,0	16,4	32,6	21,3	11,3	10,9	38,8	24,7	+ 14,5	130
15,4	2,9	10,5	19,7	31,6	19,9	11,2	10,2	49,2	42,0	+ 8,2	131
16,8	3,3	10,3	16,5	31,1	21,9	11,6	11,3	42,1	28,5	+ 13,9	132
14,4	2,9	9,0	15,7	36,9	21,0	9,4	11,1	63,0	48,9	+ 12,4	133
15,6	3,0	9,8	16,7	34,4	20,6	10,9	11,5	52,2	32,3	+ 19,3	134
15,8	3,0	9,8	16,8	34,4	20,3	10,7	10,9	52,7	38,1	+ 14,4	135
13,2	2,6	9,2	17,4	34,2	23,4	10,1	12,8	57,9	41,1	+ 14,1	136
15,6	3,1	10,0	16,7	34,9	19,8	10,8	10,2	46,8	30,7	+ 16,7	137
12,8	2,5	8,9	18,9	36,2	20,7	9,5	10,6	69,8	56,1	+ 12,6	138
15,5	3,0	9,8	17,2	36,2	18,4	10,8	9,5	49,9	39,5	+ 11,7	139
14,8	2,8	9,4	17,2	36,6	19,1	10,4	10,1	58,0	46,6	+ 11,7	140
14,9	2,9	9,8	18,6	34,3	19,6	10,8	10,0	58,7	47,3	+ 12,1	141
17,0	3,2	9,7	16,0	32,7	21,4	11,7	12,1	48,3	28,4	+ 19,5	142
15,5	3,0	9,7	16,8	34,9	20,2	10,6	11,3	44,9	32,5	+ 11,8	143
15,0	2,9	9,8	17,3	34,2	20,8	10,5	11,0	53,3	40,2	+ 12,7	144
											145
											124-145

Pfalz

16,5	3,0	9,6	15,8	32,8	22,3	11,5	11,4	48,4	31,7	+ 16,9	146
16,0	2,9	9,3	16,3	33,2	22,3	11,0	11,7	44,7	31,6	+ 12,3	147
13,8	2,6	9,5	17,1	33,0	24,0	10,4	13,1	54,7	49,1	+ 2,9	148
16,7	3,3	10,0	15,9	31,5	22,7	11,2	11,6	53,5	33,4	+ 19,8	149
15,9	2,9	9,4	16,0	32,8	22,9	11,3	12,5	43,6	32,8	+ 9,6	150
17,3	3,2	9,9	16,0	30,5	23,0	12,1	12,1	43,7	33,4	+ 10,4	151
15,8	2,9	10,6	17,8	31,4	21,6	11,0	10,9	51,7	42,9	+ 8,9	152
16,7	3,0	9,7	16,2	32,7	21,7	11,6	11,6	50,6	33,7	+ 16,9	153
15,1	2,7	10,0	18,8	34,1	19,3	10,9	10,0	66,5	48,7	+ 18,7	154
16,5	3,0	9,6	17,0	33,0	20,9	11,2	12,2	59,4	40,3	+ 18,2	155
16,2	3,1	9,7	16,3	33,5	21,2	10,4	11,8	65,0	49,4	+ 14,2	156
15,3	2,7	9,3	17,2	35,1	20,4	10,6	10,4	63,6	46,4	+ 17,4	157
15,5	2,8	9,1	16,2	34,0	22,4	10,8	12,0	53,4	37,9	+ 14,3	158
15,5	2,8	9,6	17,2	32,5	22,3	11,0	11,2	62,1	44,7	+ 17,2	159
15,4	2,9	9,4	16,1	33,3	23,0	10,5	12,2	54,8	38,9	+ 14,1	160
16,7	3,0	10,0	17,5	33,4	19,5	11,4	10,5	61,7	45,0	+ 17,6	161
16,0	2,9	9,7	16,8	33,0	21,7	11,1	11,4	55,0	39,5	+ 15,1	162
											146-161

Württemberg

12,8	2,6	10,4	19,0	34,2	20,9	10,2	10,5	89,8	69,3	+ 20,2	162
17,0	3,2	10,4	17,8	35,2	16,3	12,3	7,7	62,3	46,0	+ 20,9	163
16,0	3,2	10,1	17,8	34,7	18,2	11,7	8,7	50,7	42,0	+ 11,8	164
16,8	3,3	10,1	16,2	33,2	20,3	11,7	10,5	49,1	31,5	+ 18,8	165
16,4	3,1	10,3	17,4	34,3	18,5	12,3	9,4	55,1	39,8	+ 18,2	166
16,5	3,2	10,2	17,4	35,1	17,6	12,1	8,2	57,0	44,9	+ 15,9	167
17,2	3,2	10,2	17,1	33,1	19,2	12,0	9,9	67,5	46,6	+ 23,0	168
18,3	3,4	10,6	16,7	31,1	19,9	12,5	10,5	63,8	43,7	+ 22,2	169
17,9	3,5	10,5	16,4	31,7	20,0	12,3	10,1	45,3	30,5	+ 17,1	170
12,5	2,3	11,2	19,4	32,2	22,4	10,1	12,5	68,1	53,1	+ 12,6	171
16,6	3,1	9,7	17,1	34,8	18,6	11,5	9,7	54,0	34,4	+ 21,4	172
15,2	2,9	9,5	16,6	33,9	22,0	10,2	11,1	58,6	45,6	+ 12,1	173
12,0	2,1	12,6	23,4	30,3	19,7	9,4	9,8	106,9	88,0	+ 18,6	174
13,2	2,5	10,4	19,5	33,2	21,2	10,3	11,3	62,1	47,4	+ 13,6	175
17,5	3,4	10,3	16,8	31,1	20,9	11,9	10,9	50,5	38,1	+ 13,5	176
15,9	2,8	9,7	17,5	34,8	19,3	11,2	9,9	54,8	40,1	+ 16,0	177
16,6	3,0	9,9	17,2	33,5	19,8	11,8	9,9	69,2	48,5	+ 22,5	178
											179
											180
											181
											182
											183

Strukturdaten für die Wahlkreise

Wahlkreis		Landwirtschaftliche Betriebe 1992					Bergbau- und verarbeitendes Gewerbe 1992		
		insgesamt	davon mit ... bis unter ... ha LF				Betriebe	Beschäftigte	
			1 - 5	5 - 20	20 - 50	50 und mehr		insgesamt	darunter Arbeiter
Nr.	Name	je 1 000 Einwohner	%				je 1 000 Einwohner	%	
		19	20	21	22	23	24	25	26

Hes

124	Waldeck	17,2	33,7	36,2	21,7	8,3	0,6	117,9	80,7
125	Kassel	0,3	53,2	27,4	11,3	8,1	0,6	127,5	63,6
126	Werra-Meißner	16,7	41,9	29,4	18,7	10,0	1,0	92,1	76,0
127	Schwalm-Eder	21,1	36,5	33,1	22,1	8,3	0,7	72,5	74,4
128	Hersfeld	21,4	47,9	31,9	14,5	5,8	0,6	112,1	74,8
129	Marburg	13,6	35,5	41,1	19,0	4,4	0,7	111,0	72,9
130	Lahn-Dill	5,7	52,0	32,6	9,1	6,3	1,1	153,6	66,7
131	Gießen	7,4	33,4	42,5	15,1	9,1	0,6	86,9	68,6
132	Fulda	24,6	30,4	42,8	20,6	6,3	0,9	101,1	74,2
133	Hochtaunus	2,7	37,1	34,7	18,8	9,4	0,5	88,2	48,9
134	Wetterau	9,0	27,4	36,3	25,5	10,8	0,6	55,0	68,1
135	Rheingau-Taunus - Limburg	8,2	43,2	29,4	17,4	10,0	0,7	68,3	68,1
136	Wiesbaden	1,3	47,8	23,9	23,6	4,7	0,4	78,3	57,8
137	Hanau	6,8	33,0	38,7	21,4	7,0	0,7	105,4	62,2
138	Frankfurt am Main I - Main-Taunus	0,8	.	25,7	.	7,0	0,5	129,0	44,4
139	Frankfurt am Main II								
140	Frankfurt am Main III								
141	Groß-Gerau	2,9	12,4	34,6	40,8	12,2	0,5	182,7	72,1
142	Offenbach	0,7	.	28,2	.	10,5	0,8	121,2	60,7
143	Darmstadt	2,9	.	31,0	.	11,8	0,6	122,7	53,0
144	Odenwald	12,3	39,0	32,1	24,0	4,9	0,9	120,4	72,7
145	Bergstraße	5,4	31,7	34,5	26,7	7,2	0,8	77,6	64,6
124-145	Land insgesamt	7,5	35,4	36,1	20,8	7,7	0,7	108,9	62,7

Rheinland-

146	Neuwied	6,7	40,0	32,8	19,9	7,4	1,0	115,7	70,7
147	Ahrweiler	9,8	41,5	29,1	21,1	8,3	0,7	73,1	71,8
148	Koblenz	1,2	38,9	32,8	25,2	3,1	0,5	90,0	67,5
149	Cochern	31,5	60,4	24,4	9,4	5,7	0,8	79,7	77,0
150	Kreuznach	13,2	38,0	37,5	16,6	7,9	0,8	84,3	72,6
151	Bitburg	35,2	26,7	34,9	29,2	9,3	0,8	70,1	77,3
152	Trier	16,6	65,8	21,0	9,1	4,2	0,6	72,8	75,7
153	Montabaur	9,8	45,2	31,3	14,1	9,4	1,1	85,7	72,7
154	Mainz	11,2	59,7	26,4	11,2	2,7	0,4	89,2	52,6
155	Worms	19,4	47,7	26,1	21,7	4,5	0,5	69,9	69,2
156	Frankenthal	10,6	.	.	35,0	16,1	0,7	133,2	64,2
157	Ludwigshafen	2,8	31,4	28,9	31,6	8,1	0,4	219,3	49,8
158	Neustadt - Speyer	11,4	.	.	8,2	.	0,6	66,9	69,7
159	Kaiserslautern	6,4	34,3	.	21,4	.	0,5	90,2	77,4
160	Pirmasens	6,1	.	27,0	25,2	.	1,0	113,1	72,6
161	Südpfalz	18,5	60,8	27,3	9,4	2,5	0,5	112,4	73,6
146-161	Land insgesamt	12,8	48,5	28,5	16,3	6,6	0,7	99,1	66,9

Baden-

162	Stuttgart I	0,7	73,7	17,3	8,0	1,0	0,5	194,8	48,8
163	Stuttgart II								
164	Böblingen								
165	Esslingen	4,3	61,3	24,3	11,2	3,1	1,1	186,9	63,3
166	Nürtingen								
167	Göppingen	6,8	32,6	36,2	24,8	6,4	1,2	152,7	66,9
168	Waiblingen	8,8	58,8	29,4	10,2	1,5	1,1	151,3	63,1
169	Ludwigsburg	6,3	55,7	23,3	18,7	2,3	1,0	143,3	60,0
170	Neckar-Zaber								
171	Heilbronn	12,5	53,3	26,2	16,9	3,6	1,0	141,5	70,7
172	Schwäbisch Hall - Hohenlohe	28,1	29,8	38,7	27,6	4,0	1,2	145,1	71,8
173	Backnang - Schwäbisch Gmünd	12,8	27,7	42,6	23,7	5,9	1,0	172,1	68,0
174	Aalen - Heidenheim								
175	Karlsruhe-Stadt	0,7	59,0	23,6	10,3	7,2	0,7	122,4	52,9
176	Karlsruhe-Land	6,2	63,3	18,3	9,7	8,7	0,8	119,6	69,2
177	Rastatt	7,8	80,1	13,3	3,5	3,2	0,9	163,2	72,2
178	Heidelberg	1,0	54,4	23,8	19,0	2,7	0,5	115,2	50,2
179	Mannheim I	0,5	37,7	25,3	31,2	5,8	0,7	198,3	58,5
180	Mannheim II								
181	Odenwald - Tauber	23,9	34,1	36,3	21,6	8,0	1,2	125,8	71,9
182	Rhein-Neckar	4,4	44,6	24,4	23,5	7,5	0,7	101,1	68,0
183	Pforzheim	4,3	55,7	23,7	12,6	7,9	1,7	162,0	64,8

Kfz-Bestand am 1.7.1993		Bautätigkeit und Wohnungswesen		Sozialversicherungspflichtige Arbeitnehmer am 30.06.1993					Arbeitslosenquote		Wahlkreis-Nr.
insgesamt	darunter PKW, Kombi	Fertiggestellte Wohnungen 1992	Bestand an Wohnungen am 31.12.1992	insgesamt	davon in der				Ende März 1993	Ende März 1994	
					Land- und Forstwirtschaft	Produzierendes Gewerbe	Handel und Verkehr	Übrige Dienstleistungen			
je 1 000 Einwohner	%	je 1 000 Einwohner			%						
27	28	29	30	31	32	33	34	35	36	37	

sen

650,1	80,4	5,1	392,9	331,6	1,4	43,8	15,8	39,0	7,8	9,0	124
535,3	89,1	6,3	470,2	306,9	0,6	33,6	21,8	43,9	11,0	13,6	125
616,4	84,4	2,6	406,7	338,4	1,3	46,3	18,2	34,3	9,0	10,6	126
664,6	80,8	3,2	375,3	329,7	1,5	50,6	14,3	33,6	9,2	10,4	127
645,3	82,1	3,5	386,2	326,3	1,1	50,5	17,7	30,7	8,7	9,8	128
572,2	84,5	4,2	363,7	324,4	0,8	46,0	13,6	39,5	7,2	9,2	129
610,9	86,3	5,4	380,2	345,5	0,8	51,7	17,3	30,2	8,8	10,0	130
621,8	84,9	5,9	423,0	330,7	0,8	39,6	19,1	40,5	8,8	11,0	131
648,1	80,5	6,2	377,9	342,2	1,0	47,8	19,3	31,9	6,8	8,5	132
643,0	89,3	6,8	430,7	363,3	0,6	33,8	22,2	43,4	4,7	5,9	133
629,6	85,2	7,9	385,2	364,1	0,8	36,1	21,9	41,2	5,8	7,3	134
641,8	86,7	5,2	387,2	354,3	1,2	37,5	20,1	41,2	4,9	6,0	135
679,3	90,8	3,1	471,6	359,0	0,7	27,3	21,3	50,8	5,5	7,6	136
610,5	87,9	7,1	404,6	379,6	0,8	41,6	22,5	35,1	6,8	8,5	137
											138
526,0	90,1	2,5	463,0	368,7	0,4	27,2	23,9	48,5	6,8	8,5	139
											140
632,3	88,4	4,5	404,3	403,1	0,6	41,4	25,5	32,6	4,6	5,7	141
595,0	90,4	6,1	434,6	389,2	0,4	36,3	26,4	36,9	5,9	7,9	142
594,0	88,1	5,9	422,8	356,4	0,6	37,6	20,9	40,9	5,5	7,1	143
642,2	86,6	7,3	380,0	379,1	0,8	48,5	20,5	30,2	5,2	7,0	144
642,0	86,7	4,7	398,4	365,3	0,7	50,5	18,3	30,6	6,1	7,7	145
611,8	86,6	5,0	414,8	356,6	0,8	39,8	20,8	38,7	6,8	8,4	124-145

Pfalz

611,6	85,9	5,5	391,3	335,4	0,7	51,0	17,9	30,4	5,8	7,6	146
617,8	84,9	5,0	403,4	330,2	1,0	41,0	17,8	40,2	6,3	7,3	147
586,3	87,0	2,5	472,2	330,6	0,7	33,2	21,7	44,4	6,2	7,2	148
673,7	78,4	4,1	393,3	319,6	1,8	45,2	17,7	35,2	8,3	9,4	149
617,0	84,5	4,6	410,5	327,1	1,1	43,4	18,4	37,1	8,4	10,3	150
683,7	77,8	4,6	403,4	302,7	1,7	44,6	18,6	35,0	7,4	7,8	151
594,2	82,6	5,1	414,7	302,8	1,2	38,3	21,2	39,4	7,4	8,5	152
643,6	84,3	6,6	385,7	339,4	1,1	48,2	18,0	32,7	5,8	7,0	153
597,0	85,8	5,9	438,1	360,3	0,7	34,4	20,2	44,6	5,5	7,0	154
650,6	82,0	7,1	398,1	351,4	1,5	43,5	21,5	33,5	6,8	8,3	155
627,6	85,3	7,1	408,4	352,8	1,1	55,1	15,4	28,4	7,3	9,1	156
555,6	88,8	6,5	427,2	367,6	1,5	52,2	16,7	29,5	7,2	8,8	157
631,1	86,1	5,6	422,2	347,9	1,7	46,3	17,6	34,4	6,1	7,3	158
574,0	87,0	4,9	441,0	322,6	0,7	44,2	16,2	38,8	10,8	12,9	159
601,8	87,4	3,3	424,8	338,5	0,8	49,6	18,4	31,3	11,3	13,8	160
662,6	82,5	7,8	390,6	350,7	1,2	48,1	17,0	33,7	6,9	8,3	161
619,1	84,4	5,5	412,5	336,9	1,1	44,8	18,4	35,7	7,2	8,7	146-161

Württemberg

523,4	89,6	5,0	455,1	375,2	0,6	36,2	19,8	43,4	6,4	8,4	162
											163
622,5	87,7	8,9	399,2	409,7	0,6	51,0	18,0	30,4	4,7	7,1	164
601,4	88,4			399,5	0,6	54,4	16,2	28,8	4,8	6,9	165
654,3	85,4	7,7	413,0	407,7	0,7	54,3	17,0	28,0	4,2	6,0	166
615,8	85,4	8,4	400,4	377,9	0,7	57,6	15,3	26,4	6,5	8,0	167
617,9	84,9	9,4	407,1	398,1	1,0	53,1	15,5	30,3	4,8	6,2	168
609,5	87,0			405,0	0,9	47,8	19,4	31,8	5,3	6,8	169
634,2	85,2	7,9	412,3	391,2	1,1	55,2	17,0	26,7	4,9	6,2	170
643,0	85,0	11,5	399,7	372,3	1,1	50,3	19,8	28,8	6,9	8,8	171
706,7	78,1	12,3	373,4	373,7	1,5	55,6	14,6	28,3	4,8	6,8	172
610,3	84,8			363,6	0,9	59,3	13,0	26,9	6,7	8,0	173
626,1	81,9	7,4	385,8	369,0	1,1	61,8	12,3	24,8	6,4	7,7	174
550,2	88,1	4,3	458,7	345,0	0,4	31,1	20,7	47,8	6,4	8,0	175
627,6	85,9	7,9	393,0	374,6	0,7	48,9	16,8	33,6	5,1	6,4	176
649,9	86,5	6,6	427,8	378,7	0,9	49,4	14,9	34,7	5,1	6,9	177
539,6	89,1	4,4	450,2	328,4	0,4	36,8	18,6	44,2	6,9	8,1	178
541,2	88,9	5,6	475,2	345,5	0,5	42,7	20,8	36,0	8,4	10,3	179
											180
650,0	79,9	7,1	373,3	347,3	1,1	54,1	12,2	32,7	6,4	8,0	181
628,4	87,0	7,8	415,4	361,4	0,7	46,9	16,0	36,4	5,5	6,8	182
585,1	86,4	8,1	411,0	389,7	0,7	55,5	18,4	25,5	6,1	8,1	183

Strukturdaten für die Wahlkreise

Wahlkreis		Gemeinden	Fläche	Bevölkerung			Ausländer	Bevölkerungs- dichte am 31.12.1992
				25.05.1987	31.12.1992			
				am 31.12.1992		insgesamt	dar. männlich	
Nr.	Name	Anzahl	km 2	1 000		%	Einwohner je km 2	
		1	2	3	4	5	6	7
noch Baden-								
184	Calw	42	1 668,2	235,3	270,3	131,7	11,1	162
185	Freiburg	29	724,0	282,7	309,0	147,0	8,7	427
186	Lörrach - Müllheim	55	1 155,1	257,4	281,9	136,2	9,5	244
187	Emmendingen - Lahr	46	1 446,0	251,6	274,4	133,8	5,7	190
188	Offenburg	29	1 094,7	235,5	253,9	123,3	6,2	232
189	Rottweil - Tuttlingen	57	1 503,8	239,7	262,3	128,2	8,9	174
190	Schwarzwald-Baar	20	1 025,3	192,6	208,1	101,1	11,5	203
191	Konstanz	25	818,0	231,9	253,7	123,1	10,6	310
192	Waldshut	41	1 590,3	177,6	197,9	96,6	9,7	124
193	Reutlingen	27	1 094,2	244,2	267,0	130,1	12,5	244
194	Tübingen	21	788,9	218,4	248,9	122,8	11,1	315
195	Ulm	56	1 476,0	263,7	289,3	142,7	11,4	196
196	Biberach	59	2 423,3	268,2	295,1	145,4	6,6	122
197	Ravensburg - Bodensee	48	1 282,9	292,1	321,0	157,4	9,4	250
198	Zollernalb - Sigmaringen	44	1 852,3	243,3	266,1	130,8	9,0	144
162-198	Land insgesamt	1 111	35 751,4	9 286,4	10 148,7	4 966,6	11,7	284
Bay								
199	Altötting	76	1 924,0	283,4	310,4	151,6	6,2	161
200	Freising	69	2 429,5	296,2	335,1	169,0	8,0	138
201	Fürstenfeldbruck	40	1 013,9	277,0	300,9	148,3	8,8	297
202	Ingolstadt	49	2 087,4	269,9	299,8	148,3	7,2	144
203	München-Mitte	1	310,5	1 185,4	1 256,6	608,0	22,3	4 048
204	München-Nord							
205	München-Ost							
206	München-Süd							
207	München-West	29	667,6	249,8	275,8	137,9	12,3	413
208	München-Land							
209	Rosenheim							
210	Starnberg							
211	Traunstein							
212	Weilheim							
213	Deggendorf							
214	Landshut							
215	Passau							
216	Rottal-Inn							
217	Straubing							
218	Amberg							
219	Regensburg	42	1 476,1	262,9	284,3	138,8	5,2	193
220	Schwandorf	72	2 982,6	252,7	264,8	131,0	3,4	89
221	Weiden	64	2 583,2	211,8	220,9	107,4	3,3	85
222	Bamberg	55	1 467,0	258,4	279,1	136,1	4,1	190
223	Bayreuth	34	1 339,9	166,6	177,7	86,0	4,1	133
224	Coburg	36	1 290,2	200,3	209,5	101,5	3,9	162
225	Hof	45	1 557,0	244,7	252,3	119,9	5,6	162
226	Kulmbach	44	1 577,2	166,6	175,5	85,6	2,9	111
227	Ansbach	86	3 042,9	281,0	302,7	147,4	4,4	99
228	Erlangen	26	641,9	205,9	222,7	109,9	8,9	347
229	Fürth	53	1 638,7	277,0	301,1	145,5	9,5	184
230	Nürnberg-Nord	2	226,5	504,5	537,1	255,8	14,8	2 371
231	Nürnberg-Süd							
232	Roth	43	1 695,9	253,1	277,8	136,6	5,5	164
233	Aschaffenburg	33	761,6	213,3	231,3	113,8	7,8	304
234	Bad Kissingen	88	3 115,0	256,5	276,0	136,2	2,1	89
235	Main-Spessart	72	2 037,9	236,3	253,5	125,6	7,0	124
236	Schweinfurt	61	1 561,6	235,0	251,3	123,1	4,6	161
237	Würzburg	53	1 056,4	261,6	277,5	132,9	4,7	263
238	Augsburg-Stadt	1	147,2	242,8	264,9	126,1	16,1	1 800
239	Augsburg-Land	69	1 852,2	293,3	328,1	162,4	5,6	177
240	Donau-Ries	71	2 066,9	197,7	211,0	104,7	4,5	102
241	Neu-Ulm	70	1 684,1	276,5	300,6	149,0	9,6	178
242	Oberallgäu	48	1 913,4	257,6	278,5	133,6	8,2	146
243	Ostallgäu	79	2 329,5	278,7	301,4	146,3	7,0	129
199-243	Land insgesamt	2 051	70 553,9	10 902,6	11 770,3	5 741,6	8,4	167

zum 13. Deutschen Bundestag

Bevölkerung nach Altersgruppen im Alter von ... bis unter ... Jahren 1991						Bevölkerungsbewegung 1991					Wahlkreis-Nr.
unter 15	15 - 18	18 - 25	25 - 35	35 - 60	60 und mehr	Lebendgeborene	Gestorbene	Zuzüge	Fortzüge	Zu- (+) bzw. Abnahme (-) der Bevölkerung	
%						je 1 000 Einwohner					
8	9	10	11	12	13	14	15	16	17	18	
Württemberg											
18,0	3,4	10,9	17,3	31,2	19,3	13,0	10,6	77,2	55,6	+ 24,0	184
15,3	2,8	11,4	20,0	31,2	19,2	11,4	9,1	81,1	67,2	+ 16,2	185
16,9	3,0	9,8	17,4	33,1	19,7	11,7	9,4	48,1	37,1	+ 13,3	186
17,6	3,2	10,2	17,1	33,1	18,8	11,6	9,4	48,0	37,6	+ 12,7	187
17,2	3,2	10,6	16,9	31,9	20,1	12,3	9,9	42,4	28,3	+ 16,5	188
18,0	3,4	10,3	16,2	31,9	20,1	12,6	9,4	57,7	40,8	+ 20,0	189
17,0	3,2	10,1	16,2	32,9	20,7	11,4	9,5	56,4	38,2	+ 20,1	190
15,0	2,8	10,5	18,7	32,6	20,4	10,5	9,7	63,8	44,9	+ 19,7	191
18,2	3,3	10,4	17,2	31,4	19,6	12,3	9,0	60,7	43,1	+ 20,9	192
16,8	3,2	10,6	17,8	32,5	19,1	12,0	9,5	53,9	38,5	+ 17,9	193
17,3	2,9	11,7	22,8	30,2	15,1	13,0	7,0	78,8	58,8	+ 26,0	194
17,4	3,4	10,9	17,2	31,9	19,1	12,2	9,4	71,6	57,5	+ 17,0	195
19,2	3,6	10,8	17,0	30,9	18,5	13,5	9,5	49,4	34,3	+ 19,1	196
17,7	3,5	10,9	16,9	32,1	19,0	12,9	9,5	59,0	43,6	+ 18,8	197
17,8	3,4	10,8	17,2	31,6	19,2	12,7	9,4	57,6	42,2	+ 18,6	198
16,4	3,1	10,4	17,7	32,9	19,4	11,8	9,7	61,5	45,5	+ 18,0	162-198
ern											
16,6	3,1	10,1	16,6	33,8	19,8	11,7	10,9	55,6	38,8	+ 17,6	199
17,8	3,1	10,5	19,0	33,1	16,5	13,1	8,3	68,6	48,2	+ 25,1	200
15,6	3,0	9,8	17,3	37,2	17,1	11,4	8,4	59,8	45,7	+ 17,1	201
17,9	3,3	10,1	17,4	32,5	18,7	12,5	8,8	56,0	42,1	+ 17,6	202
11,7	2,2	9,7	19,2	36,7	20,4	10,0	10,7	89,0	88,4	+ 0,0	203
14,2	2,8	10,1	16,6	39,2	17,2	9,9	8,8	88,4	71,6	+ 18,0	204
16,7	3,0	9,9	17,0	32,9	20,5	12,4	10,5	62,0	46,7	+ 17,2	205
15,4	2,8	9,7	16,1	35,0	21,1	10,9	10,1	62,9	51,2	+ 12,5	206
16,1	3,2	10,1	15,9	31,8	22,9	11,6	11,5	53,5	38,2	+ 15,4	207
16,4	2,9	10,0	17,0	32,9	20,8	11,9	10,6	63,7	45,9	+ 19,1	208
17,7	3,5	10,7	17,6	31,0	19,4	12,4	9,7	38,4	29,0	+ 12,1	209
17,2	3,3	10,4	17,2	32,2	19,6	12,0	10,3	50,2	36,1	+ 15,7	210
16,8	3,3	11,6	17,6	30,3	20,3	11,5	10,0	48,9	38,9	+ 11,5	211
17,4	3,3	10,4	17,0	31,0	20,8	12,4	10,6	41,8	26,3	+ 17,4	212
17,2	3,4	10,6	17,0	31,5	20,4	11,9	11,1	43,2	33,1	+ 10,9	213
18,0	3,3	10,7	17,3	31,3	19,5	12,7	9,6	39,9	29,9	+ 13,1	214
15,3	2,9	10,3	19,0	32,6	19,8	11,2	10,4	60,4	43,2	+ 18,0	215
17,5	3,5	10,7	17,1	31,2	20,0	11,9	10,4	32,5	28,3	+ 5,8	216
17,6	3,3	10,5	16,4	31,3	21,0	12,0	11,1	37,4	31,4	+ 6,9	217
17,8	3,2	10,5	17,9	31,5	19,2	11,9	10,5	48,3	36,3	+ 13,4	218
15,3	3,0	11,1	17,4	31,6	21,6	11,0	11,4	53,4	44,6	+ 8,3	219
15,8	3,0	10,3	16,4	32,3	22,3	11,1	12,1	45,4	36,4	+ 8,1	220
14,4	2,8	9,7	15,1	32,7	25,3	10,3	14,5	42,9	36,5	+ 2,3	221
15,8	3,2	10,3	16,2	32,6	22,0	11,2	12,6	40,0	29,6	+ 9,0	222
17,9	3,4	10,1	16,5	31,0	21,1	12,5	11,3	48,3	33,6	+ 15,9	223
16,6	2,9	10,5	19,3	33,3	17,5	11,8	8,2	72,4	63,7	+ 12,3	224
16,0	2,9	9,4	16,7	34,2	20,8	11,6	11,5	68,6	50,8	+ 17,8	225
12,8	2,6	10,0	17,8	34,0	22,9	9,9	12,4	71,2	60,4	+ 8,3	226
16,8	3,0	9,8	16,6	34,3	19,4	11,5	10,7	52,4	33,2	+ 20,0	227
17,1	3,0	9,8	17,5	33,2	19,3	12,0	10,0	48,6	37,6	+ 13,0	228
18,1	3,3	10,5	16,7	30,5	20,9	12,2	11,5	44,5	35,8	+ 9,3	229
18,1	3,4	10,3	16,9	31,9	19,4	12,3	9,6	42,2	31,2	+ 13,8	230
17,2	3,1	10,1	16,7	31,9	21,0	12,4	10,2	46,0	37,6	+ 10,7	231
15,3	2,7	10,5	20,0	31,1	20,3	11,3	10,0	57,6	48,6	+ 10,3	232
13,5	2,7	10,3	18,0	31,8	23,6	11,5	12,1	58,1	45,9	+ 11,6	233
18,3	3,3	10,0	17,1	33,7	17,6	12,5	9,1	55,2	35,6	+ 23,1	234
18,5	3,6	10,4	16,6	31,0	19,8	12,9	10,5	38,5	25,4	+ 15,5	235
17,7	3,3	10,4	17,0	32,7	18,9	12,2	9,7	52,9	35,8	+ 19,5	236
16,2	3,2	10,5	16,3	32,0	21,8	12,2	11,0	62,5	48,3	+ 15,3	237
17,6	3,3	10,2	16,3	31,0	21,6	12,9	10,9	53,6	40,4	+ 15,2	238
16,0	3,0	10,2	17,4	33,1	20,3	11,6	10,5	58,0	46,3	+ 12,7	199-243

Strukturdaten für die Wahlkreise

Wahlkreis		Landwirtschaftliche Betriebe 1992					Bergbau- und verarbeitendes Gewerbe 1992		
		insgesamt	davon mit ... bis unter ... ha LF				Betriebe	Beschäftigte	
			1 - 5	5 - 20	20 - 50	50 und mehr		insgesamt	darunter Arbeiter
Nr.	Name	je 1 000 Einwohner	%				je 1 000 Einwohner	%	
		19	20	21	22	23	24	25	26

noch Baden-

184	Calw	14,8	59,3	28,8	8,5	3,4	1,1	105,4	69,6
185	Freiburg	15,2	59,5	26,9	12,0	1,6	0,7	76,8	61,1
186	Lörrach - Müllheim	11,3	47,6	37,8	12,8	1,8	0,9	136,0	63,3
187	Emmendingen - Lahr	24,9	64,6	27,6	6,8	1,0	1,0	106,9	69,1
188	Offenburg	20,6	60,5	32,4	5,2	1,9	1,2	144,1	73,8
189	Rottweil - Tuttlingen	14,4	40,5	39,0	12,8	7,7	1,6	178,5	70,9
190	Schwarzwald-Baar	11,3	29,9	38,5	24,5	7,1	1,6	185,4	67,3
191	Konstanz	8,7	40,9	32,3	19,4	7,4	0,8	118,2	63,0
192	Waldshut	19,9	36,8	43,2	15,9	4,1	1,0	113,2	67,2
193	Reutlingen	10,9	43,0	33,0	18,5	5,4	1,2	149,0	66,4
194	Tübingen	7,9	59,4	26,1	8,8	5,7	0,9	83,0	68,6
195	Ulm	15,0	21,7	41,9	30,4	6,1	1,0	160,3	63,8
196	Biberach	25,8	23,8	38,9	31,7	5,5	1,0	152,2	67,6
197	Ravensburg - Bodensee	17,9	26,6	41,9	28,5	3,0	0,9	142,7	59,2
198	Zollernalb - Sigmaringen	18,0	36,7	38,8	17,5	7,1	1,7	167,3	73,0
162-198	Land insgesamt	10,7	44,0	33,6	17,9	4,5	1,0	148,7	64,7

Bay

199	Altötting	21,9	23,2	42,5	31,5	2,8	0,7	114,3	70,1
200	Freising	27,7	22,8	46,1	27,2	3,9	0,6	75,3	64,9
201	Fürstentumbruck	9,3	17,6	38,0	34,7	9,7	0,6	48,1	60,3
202	Ingolstadt	20,9	20,5	49,5	26,4	3,6	0,8	164,2	76,0
203	München-Mitte	0,2	46,3	20,6	19,9	13,2	0,4	129,6	42,8
204	München-Nord								
205	München-Ost								
206	München-Süd								
207	München-West	3,0	17,9	34,4	35,4	12,3	0,9	129,9	40,0
208	München-Land								
209	Rosenheim								
210	Starnberg								
211	Traunstein	12,6	19,2	40,9	34,3	5,6	0,7	68,7	55,1
212	Weilheim	23,3	24,7	47,1	27,1	1,0	0,8	83,2	69,5
213	Deggendorf	20,1	22,5	41,0	32,6	3,9	0,7	72,0	67,0
214	Landshut	35,5	38,3	42,1	17,6	2,0	1,0	108,2	81,0
215	Passau	27,4	20,6	44,3	.	.	0,8	110,1	73,9
216	Rottal-Inn	27,4	32,6	40,5	.	.	1,0	105,0	76,9
217	Straubing	46,1	25,5	45,9	25,3	3,3	1,0	167,8	81,8
218	Amberg	35,7	32,4	45,0	19,2	3,5	0,9	89,9	79,2
219	Regensburg	28,5	24,7	48,8	23,4	3,1	0,8	110,5	77,0
220	Schwandorf	13,3	20,4	44,8	28,7	6,2	0,7	125,4	71,9
221	Weiden	34,3	25,9	48,2	24,2	1,8	1,1	105,4	81,6
222	Bamberg	24,1	21,7	39,7	34,9	3,7	1,1	139,2	78,4
223	Bayreuth	25,0	40,3	.	.	.	0,7	106,6	77,8
224	Coburg	21,9	32,1	44,1	20,3	3,4	0,9	105,7	71,7
225	Hof	14,4	28,7	40,7	23,7	6,9	1,9	219,3	77,9
226	Kulmbach	12,0	19,3	30,0	41,6	9,1	1,5	184,5	73,0
227	Ansbach	25,1	26,9	47,5	21,0	4,6	1,5	162,5	75,5
228	Erlangen	35,1	23,6	47,7	25,4	3,3	1,1	127,7	77,0
229	Fürth	8,9	37,3	46,2	.	.	0,5	238,1	36,6
230	Nürnberg-Nord	17,3	21,8	42,8	31,2	4,1	0,9	104,5	64,3
231	Nürnberg-Süd	0,9	43,9	44,1	11,4	0,6	0,8	169,0	63,0
232	Roth	19,1	36,5	46,0	16,2	1,3	0,9	102,2	70,5
233	Aschaffenburg	5,9	62,0	24,7	8,8	4,5	1,1	139,7	70,3
234	Bad Kissingen	32,0	39,5	40,7	14,0	5,8	0,9	101,4	77,7
235	Main-Spessart	15,2	44,7	36,6	12,5	6,2	1,3	149,0	73,5
236	Schweinfurt	24,3	39,2	.	.	.	0,7	155,2	71,4
237	Würzburg	11,9	31,1	36,1	26,4	6,3	0,5	69,4	63,8
238	Augsburg-Stadt	0,6	37,5	35,1	18,5	8,9	0,7	180,8	59,4
239	Augsburg-Land	17,6	23,0	45,4	26,4	5,2	0,8	88,4	72,6
240	Donau-Ries	35,0	22,4	50,6	22,6	4,5	1,1	135,7	74,0
241	Neu-Ulm	15,0	21,9	48,4	26,2	3,4	1,0	140,8	69,4
242	Oberallgäu	18,7	16,2	52,2	.	.	0,8	110,5	71,1
243	Ostallgäu	27,1	13,0	50,3	.	.	1,1	108,8	67,8
199-243	Land insgesamt	17,8	26,8	41,8	19,7	3,1	0,8	122,0	66,2

zum 13. Deutschen Bundestag

Kfz-Bestand am 1.7.1993		Bautätigkeit und Wohnungswesen		Sozialversicherungspflichtige Arbeitnehmer am 30.06.1993					Arbeitslosenquote		Wahlkreis-Nr.
insgesamt	darunter PKW, Kombi	Fertiggestellte Wohnungen 1992	Bestand an Wohnungen am 31.12.1992	insgesamt	davon in der				Ende März 1993	Ende März 1994	
je 1 000 Einwohner	%	je 1 000 Einwohner			Land- und Forstwirtschaft	Produzierendes Gewerbe	Handel und Verkehr	Übrige Dienstleistungen			
27	28	29	30	31	32	33	34	35	36	37	

Württemberg

611,8	82,7	8,1	391,9	375,7	1,3	53,2	13,4	32,1	5,0	6,1	184
562,7	82,5	6,7	418,1	309,8	0,8	29,8	19,9	49,5	6,9	8,2	185
612,2	84,3	8,2	407,7	328,3	0,9	49,6	16,7	32,8	5,7	7,4	186
634,4	81,8	8,5	381,5	374,5	0,8	52,4	16,0	30,8	5,9	7,5	187
657,2	81,2	8,0	395,4	369,7	1,2	49,1	19,0	30,7	5,2	7,1	188
634,0	82,3	7,8	384,9	378,0	0,7	63,3	12,6	23,4	7,0	9,0	189
620,8	84,5	5,3	407,0	373,1	0,6	58,1	13,4	27,9	7,6	9,5	190
596,7	84,3	8,3	425,0	328,6	1,3	47,8	15,9	35,1	6,3	7,9	191
646,8	81,8	9,0	390,5	310,8	0,9	52,6	13,4	33,1	6,6	8,0	192
629,4	83,0	8,2	392,6	375,8	1,1	53,8	16,4	28,8	6,0	8,1	193
571,7	84,3	9,1	384,1	343,3	0,8	47,2	13,9	38,1	5,8	7,3	194
618,5	81,7	8,3	386,4	367,7	0,9	50,7	18,1	30,3	5,6	6,9	195
678,9	77,0	8,9	365,1	356,3	1,4	56,5	13,7	28,4	4,7	5,6	196
641,1	82,6	9,9	388,9	351,5	1,2	51,5	13,9	33,5	5,5	7,2	197
675,4	81,0	9,3	379,0	374,1	1,1	60,9	13,1	25,0	6,7	8,2	198
613,8	84,4	7,9	406,7	367,1	0,9	50,3	16,4	32,4	5,9	7,6	162-198

ern

659,9	80,1	9,3	386,2	359,4	1,0	49,1	18,2	31,7	5,3	5,9	199
690,1	77,7	8,2	355,8	367,9	1,3	42,5	21,7	34,5	4,7	6,0	200
625,0	84,1	9,4	400,6	386,4	0,8	39,3	20,8	39,1	4,0	5,2	201
639,2	81,0	9,1	377,3	358,3	1,0	56,8	14,6	27,6	6,9	8,8	202
											203
											204
566,5	88,8	5,0	524,0	395,7	0,5	28,0	21,3	50,3	5,5	6,8	205
											206
											207
663,2	86,6	7,8	410,2	374,8	0,9	32,5	21,3	45,3	3,7	4,7	208
642,3	81,6	6,3	400,8	339,5	1,2	41,5	19,9	37,4	6,2	6,4	209
669,9	83,6	5,8	415,0	344,7	1,4	38,6	17,0	43,1	4,7	5,2	210
658,0	80,2	8,6	422,4	334,6	1,5	43,3	18,7	36,5	6,9	6,6	211
670,6	79,3	9,3	415,0	338,5	1,2	41,9	15,5	41,4	5,4	5,9	212
673,2	76,4	7,7	378,6	343,3	1,1	57,3	13,7	27,8	11,2	10,1	213
674,3	78,5	11,8	383,1	358,2	1,5	51,5	17,3	29,7	5,8	6,8	214
654,4	78,7	5,7	395,1	333,6	1,0	48,5	16,8	33,7	10,3	10,3	215
739,1	74,1	9,1	368,2	352,0	1,2	61,3	13,6	23,8	6,9	7,2	216
659,1	76,8	7,4	391,9	334,1	1,8	54,0	15,2	29,0	10,6	9,8	217
655,7	78,5	7,2	370,5	352,8	0,8	54,3	17,1	27,7	8,7	9,2	218
645,6	83,5	11,1	434,3	350,0	0,9	41,7	21,0	36,4	7,7	8,6	219
692,7	76,0	5,4	375,9	335,2	1,3	58,3	14,3	26,2	11,0	10,6	220
650,5	78,4	6,8	397,3	356,9	1,0	55,9	16,7	26,4	8,1	9,1	221
633,4	81,1	6,5	388,9	363,2	0,9	51,0	17,3	30,9	6,8	8,4	222
647,3	81,2	6,8	420,0	354,3	0,7	44,8	18,1	36,4	8,1	8,8	223
615,6	82,2	6,9	409,4	394,9	0,7	62,5	12,3	24,6	7,1	8,2	224
613,5	83,0	3,6	449,5	373,9	0,6	57,3	17,3	24,8	9,3	9,8	225
675,1	79,0	7,3	391,2	387,8	0,7	57,3	17,5	24,5	5,7	6,9	226
689,5	74,6	5,8	375,1	360,6	1,2	55,2	13,9	29,6	5,5	6,7	227
585,7	85,9	8,4	416,3	391,3	0,6	48,6	14,7	36,1	5,9	7,8	228
636,7	81,7	7,1	420,9	385,2	1,0	45,4	22,3	31,3	7,1	8,3	229
											230
543,5	88,3	4,5	473,9	378,6	0,5	38,2	24,4	36,9	7,8	10,3	231
											232
653,6	81,6	6,3	384,4	376,5	0,9	46,9	20,2	32,1	5,4	6,5	233
624,4	86,1	5,9	399,1	380,8	0,6	52,4	20,6	26,3	5,9	7,5	234
661,0	78,4	6,1	376,0	344,6	1,3	53,3	13,4	32,0	8,2	10,6	235
628,8	82,3	5,7	373,5	375,8	1,0	59,3	15,2	24,5	5,7	6,9	236
634,4	80,6	5,4	395,9	344,7	1,4	49,0	18,9	30,7	8,2	10,9	237
594,1	83,5	6,3	435,1	338,2	0,8	30,1	24,2	44,9	5,3	6,6	238
516,3	88,6	7,4	469,3	362,0	0,4	43,5	19,8	36,3	8,3	10,3	239
654,5	81,1	10,9	379,6	363,7	1,2	48,9	18,7	31,2	5,3	6,4	240
692,2	76,0	7,3	369,1	362,1	2,4	58,2	14,9	24,5	4,3	5,2	241
659,7	80,3	7,5	387,8	375,6	1,0	53,4	17,7	27,8	5,1	6,5	242
647,1	80,9	8,6	457,6	357,0	1,3	45,2	17,6	35,8	6,2	7,4	243
672,2	77,8	8,4	404,8	348,8	1,6	49,0	16,6	32,8	6,1	7,3	243
636,1	81,6	7,1	416,2	364,2	1,0	46,0	18,4	34,6	6,6	7,7	199-243

Strukturdaten für die Wahlkreise

Wahlkreis		Gemeinden	Fläche	Bevölkerung		Ausländer	Bevölke- rungs- dichte am 31.12.1992	
				25.05.1987 1)	31.12.1992			
				am 31.12.1992		insgesamt		dar. männlich
Nr.	Name	Anzahl	km 2	1 000		%	Einwohner je km 2	
		1	2	3	4	5	6	7

Saar

244	Saarbrücken I	2	194,4	201,3	205,3	97,8	7,2	1 056
245	Saarbrücken II	12	285,5	208,1	209,7	100,9	8,3	734
246	Saarlouis	14	821,9	217,8	225,5	109,4	7,6	274
247	Sankt Wendel	15	761,6	210,0	219,0	108,0	4,3	288
248	Homburg	9	506,9	218,4	224,5	109,0	4,2	443
244-248	Land insgesamt	52	2 570,3	1 055,7	1 084,0	525,2	6,3	422

Ber

249	Berlin-Mitte - Prenzlauer Berg	1	21,6	222,7	229,1	110,6	4,2	10 591
250	Berlin-Tiergarten - Wedding - Nord-Charlottenburg		28,8	235,9	264,2	130,6	24,2	9 182
251	Berlin-Reinickendorf		89,5	238,0	249,9	117,4	7,4	2 794
252	Berlin-Spandau		91,9	200,6	223,9	106,9	12,9	2 436
253	Berlin-Zehlendorf - Steglitz		102,5	275,4	289,0	131,4	7,8	2 820
254	Berlin-Charlottenburg - Wilmersdorf 3)		64,7	313,0	330,2	152,4	13,5	5 102
255	Berlin-Kreuzberg - Schöneberg		22,7	283,4	313,1	154,0	25,2	13 811
256	Berlin-Tempelhof		40,8	178,5	189,4	87,4	8,1	4 643
257	Berlin-Neukölln		44,9	288,0	312,0	150,3	17,0	6 945
258	Berlin-Friedrichshain - Lichtenberg		36,1	276,2	274,8	134,3	5,5	7 603
259	Berlin-Köpenick - Treptow		168,0	211,0	213,5	101,0	2,0	1 271
260	Berlin-Hellersdorf - Marzahn		59,6	287,2	298,1	146,4	2,8	4 998
261	Berlin-Hohenschönhausen - Pankow - Weißensee		118,0	277,2	278,6	133,8	3,1	2 361
249-261	Land insgesamt	1	889,1	3 287,1	3 465,8	1 656,5	10,7	3 898
	Berlin-West		485,8	2 012,8	2 171,8	1 030,5	15,0	4 471
	Berlin-Ost		403,4	1 274,3	1 294,0	626,0	3,5	3 208

Mecklenburg-

262	Wismar - Gadebusch - Grevesmühlen - Doberan - Bützow	168	2 885	229,1	225,3	110,4	1,1	78
263	Schwerin - Hagenow	113	2 285	225,5	221,5	107,5	0,6	97
264	Güstrow - Sternberg - Lübz - Parchim - Ludwigslust	160	3 880	219,4	213,9	104,1	0,5	55
265	Rostock	1	181	248,1	241,1	117,5	1,2	1 332
266	Rostock-Land - Ribnitz-Damgarten - Teterow - Malchin	142	2 956	171,6	167,6	82,3	1,0	57
267	Stralsund - Rügen - Grimmen	101	2 237	215,0	208,4	102,1	1,0	93
268	Greifswald - Wolgast - Demmin	113	1 963	191,8	186,7	91,2	1,4	95
269	Neubrandenburg - Altentreptow - Waren - Röbel	133	2 796	207,7	203,0	99,6	0,9	73
270	Neustrelitz - Stralsburg - Pasewalk - Ueckermünde - Anklam	156	3 983	198,3	191,4	93,5	0,6	48
262-270	Land insgesamt	1 087	23 166	1 906,7	1 858,9	908,1	0,9	80

Branden

271	Neuruppin - Kyritz - Wittstock - Pritzwalk - Perleberg	235	4 627	228	222	108	0,9	48
272	Prenzlau - Angermünde - Schwedt - Templin - Gransee	213	3 995	213	207	102	1,5	52
273	Oranienburg - Nauen	90	1 746	198	194	95	0,5	111
274	Eberswalde - Bernau - Bad Freienwalde	113	2 061	186	183	89	1,1	89
275	Brandenburg - Rathenow - Belzig	158	2 780	220	215	104	1,4	77
276	Potsdam	56	838	237	236	114	1,3	281
277	Fürstenwalde - Strausberg - Seelow	142	2 457	230	226	111	1,3	92
278	Luckenwalde - Zossen - Jüterbog - Königs Wusterhausen	166	2 843	237	234	114	1,7	82
279	Frankfurt/Oder - Eisenhüttenstadt - Beeskow	104	1 679	193	187	91	1,1	111
280	Cottbus - Guben - Forst	81	1 463	248	239	116	2,1	164
281	Senftenberg - Calau - Spremberg	108	1 565	208	202	98	2,0	129
282	Bad Liebenwerda - Finsterwalde - Herzberg - Lübben - Luckau	234	3 421	204	199	97	1,0	58
271-282	Land insgesamt	1 700	29 475	2 603	2 543	1 238	1,3	86

1) Berlin-Ost (Wkr. 249, 258-261) und Brandenburg per 3.10.1990. Mecklenburg-Vorpommern per 31.12.1990. Ohne Bereinigung der Ortsteile im Gebietsaustausch zwischen Mecklenburg-Vorpommern und Brandenburg bzw. Niedersachsen. - 2) In Mecklenburg-Vorpommern und Brandenburg 1992. - 3) Die Angaben von Nord-Charlottenburg sind im Bundestagswahlkreis 254 enthalten. - 4) Einschl. Wanderungen aus/nach Berlin-Ost. - 5) Einschl. Wanderungen aus/nach Berlin-West.

zum 13. Deutschen Bundestag

Bevölkerung nach Altersgruppen im Alter von ... bis unter ... Jahren 1991 2)						Bevölkerungsbewegung 1991 2)					Wahl- kreis- Nr.	
unter 15	15 - 18	18 - 25	25 - 35	35 - 60	60 und mehr	Lebend- geborene	Gestor- bene	Zu- züge	Fort- züge	Zu- (+) bzw. Abnahme (-) der Bevölkerung		
%						je 1 000 Einwohner						
8	9	10	11	12	13	14	15	16	17	18		
land												
13,7	2,5	9,3	17,8	34,2	22,5	10,0	12,7	36,8	33,2	+	1,0	244 245 246 247 248
15,9	2,9	9,4	16,8	34,2	20,8	10,3	11,2	42,9	38,0	+	4,0	
15,5	2,8	9,1	16,7	33,9	22,1	10,5	11,6	34,8	28,8	+	4,8	
14,9	2,7	9,3	16,8	34,2	22,0	10,3	10,9	43,0	35,0	+	7,3	
14,9	2,7	9,3	17,1	34,1	21,9	10,3	11,8	39,0	33,9	+	3,6	244-248
lin												
16,6	2,4	11,4	20,3	32,7	16,6	7,5	12,1	72,7	60,2	+	7,9	249
15,1	2,7	10,4	23,3	31,8	16,8	12,8	12,5	105,3	97,9	+	7,7	250
13,7	2,7	8,5	14,6	37,8	22,7	8,6	15,2	59,2	53,6	-	1,0	251
14,2	2,6	9,3	16,4	36,2	21,4	9,1	14,1	60,2	51,9	+	3,3	252
12,9	2,5	8,4	15,0	37,3	23,9	8,5	16,3	80,5	73,9	-	1,2	253
11,2	2,1	8,0	18,2	37,9	22,5	8,8	14,8	94,6	90,6	-	2,0	254
15,6	2,8	9,6	24,4	33,3	14,3	13,1	11,2	112,7	106,5	+	8,1	255
12,9	2,5	8,4	15,3	37,4	23,4	8,4	14,2	70,8	61,3	+	3,7	256
14,7	2,7	9,7	19,1	34,8	19,0	10,8	12,8	79,5	70,4	+	7,1	257
15,3	2,7	10,8	17,8	36,4	17,0	6,5	11,7	65,0	61,6	-	1,8	258
15,0	2,6	8,4	15,1	37,2	21,8	6,0	13,4	47,2	37,1	+	2,7	259
27,6	3,7	8,2	21,2	31,6	7,6	7,5	6,0	58,7	48,5	+	11,7	260
20,1	3,1	8,5	18,6	34,2	15,5	6,4	11,7	49,6	43,8	+	0,5	261
15,6	2,7	9,2	18,7	35,2	18,4	8,9	12,7	31,5	24,1	+	3,6	249-261
14,0	2,5	8,4	18,8	36,2	19,9	10,1	13,8	37,9 4)	31,0 4)	+	3,2	
18,6	3,2	9,0	19,2	34,6	15,3	6,8	10,8	29,9 5)	21,8 5)	+	4,1	
Vorpommern												
20,4	3,8	8,6	16,3	33,1	17,8	5,5	11,7	37,1	33,5	-	2,5	262
20,8	4,1	8,6	16,8	33,5	16,2	5,6	10,4	26,2	28,6	-	8,0	263
20,9	3,7	8,3	16,8	32,4	17,8	6,3	12,5	30,7	32,2	-	7,8	264
19,4	3,9	8,4	17,3	36,3	14,8	5,1	9,0	23,6	33,5	-	13,9	265
21,2	4,0	8,3	16,7	32,6	17,3	5,8	11,2	38,4	38,3	-	5,3	266
20,4	3,9	8,2	16,7	34,1	16,7	5,7	11,1	30,9	37,2	-	11,8	267
20,6	4,1	8,6	16,7	33,3	16,7	6,2	10,8	32,3	37,5	-	9,8	268
21,8	4,3	8,5	17,0	33,9	14,5	6,0	9,5	30,5	32,4	-	5,5	269
20,7	3,9	8,1	16,5	32,8	17,9	6,6	12,4	29,5	36,8	-	13,1	270
20,7	4,0	8,4	16,8	33,6	16,6	5,8	10,9	30,7	34,2	-	8,7	262-270
burg												
19,9	3,6	8,1	16,6	33,1	18,7	5,6	12,9	116,4	110,0	-	0,8	271
20,2	3,9	8,5	16,8	33,9	16,8	6,0	11,3	37,2	36,1	-	4,1	272
18,8	3,3	7,8	16,5	35,4	18,1	4,9	11,8	27,1	26,3	-	6,1	273
19,2	3,8	8,3	16,1	35,1	17,5	5,6	12,2	34,7	31,2	-	3,1	274
18,6	3,4	7,9	16,3	34,9	18,9	5,0	12,6	32,2	28,1	-	3,5	275
19,0	3,5	8,3	16,9	35,4	17,0	4,8	9,8	29,4	26,2	-	1,8	276
19,7	3,6	8,0	16,3	35,0	17,4	4,8	11,0	36,8	33,2	-	2,5	277
18,7	3,4	8,1	16,3	35,0	18,5	5,0	11,6	40,1	30,4	+	3,1	278
20,4	4,0	8,1	17,2	34,4	16,0	5,4	10,6	29,4	40,9	-	16,7	279
20,0	3,6	8,6	17,3	33,9	16,6	5,5	10,4	41,7	46,6	-	9,8	280
19,0	3,5	8,5	15,9	34,1	19,0	5,4	12,4	35,9	31,8	-	2,9	281
19,2	3,5	8,4	15,7	33,0	20,2	5,6	12,5	28,4	25,9	-	4,4	282
19,4	3,6	8,2	16,5	34,4	17,9	5,3	11,5	41,3	39,3	-	4,2	271-282

Strukturdaten für die Wahlkreise

Wahlkreis		Landwirtschaftliche Betriebe 1992 1)					Bergbau- und verarbeitendes Gewerbe 1992 2)		
		insgesamt	davon mit ... bis unter ... ha LF				Betriebe	Beschäftigte	
			1 - 5	5 - 20	20 - 50	50 und mehr		insgesamt	darunter Arbeiter
Nr.	Name	19	20	21	22	23	24	25	26
Saar									
244	Saarbrücken I	0,8	40,5	29,6	19,0	10,9	0,6	133,8	72,1
245	Saarbrücken II								
246	Saarlouis	4,1	37,4	29,8	17,1	15,8	0,5	123,0	79,6
247	Sankt Wendel	3,2	33,8	26,7	17,3	22,2	0,5	90,7	79,1
248	Homburg	3,1	34,5	26,9	21,4	17,2	0,7	153,9	76,8
244-248	Land insgesamt	2,6	36,2	28,4	18,1	17,3	0,6	123,8	76,3
Ber									
249	Berlin-Mitte - Prenzlauer Berg	-	-	-	-	-	0,3	29,3	57,8
250	Berlin-Tiergarten - Wedding - Nord-Charlottenburg	-	-	-	-	-	0,4	71,1	50,6
251	Berlin-Reinickendorf	0,0	-	33,3	41,7	25,0	0,7	92,8	69,1
252	Berlin-Spandau	0,2	44,5	27,8	19,4	8,3	0,5	173,0	66,2
253	Berlin-Zehlendorf - Steglitz	0,0	75,0	-	25,0	-	0,3	35,1	58,4
254	Berlin-Charlottenburg - Wilmersdorf 4)	-	-	-	-	-	0,3	41,1	58,6
255	Berlin-Kreuzberg - Schöneberg	-	-	-	-	-	0,6	50,6	64,5
256	Berlin-Tempelhof	0,0	50,0	33,3	16,7	-	1,1	158,0	65,2
257	Berlin-Neukölln	0,0	60,0	20,0	20,0	-	0,6	60,0	68,2
258	Berlin-Friedrichshain - Lichtenberg	0,0	100,0	-	-	-	0,3	36,5	67,5
259	Berlin-Köpenick - Treptow	0,0	-	50,0	50,0	-	0,5	100,8	62,5
260	Berlin-Hellersdorf - Marzahn	0,0	50,0	50,0	-	-	0,1	15,4	51,0
261	Berlin-Hohenschönhausen - Pankow - Weißensee	0,0	61,5	23,1	7,7	7,7	0,3	33,0	62,5
249-261	Land insgesamt	0,0	45,1	26,3	20,9	7,7	0,4	63,8	62,9
	Berlin-West
	Berlin-Ost
Mecklenburg-									
262	Wismar - Gadebusch - Grevesmühlen - Doberan - Bützow	2,9	20,0	20,7	8,4	51,0	0,2	26,2	74,2
263	Schwerin - Hagenow	2,3	27,1	20,1	14,6	38,3	0,3	36,6	68,6
264	Güstrow - Sternberg - Lübz - Parchim - Ludwigslust	3,2	25,0	19,8	10,8	44,5	0,3	20,6	74,1
265	Rostock	0,1	26,3	15,8	5,3	52,6	0,2	46,9	63,9
266	Rostock-Land - Ribnitz-Damgarten - Teterow - Malchin	3,8	22,8	15,5	14,2	47,5	0,3	23,9	72,5
267	Stralsund - Rügen - Grimmen	1,9	24,7	17,8	8,9	48,6	0,3	29,8	72,9
268	Greifswald - Wolgast - Demmin	2,5	30,2	20,5	8,8	40,5	0,3	25,2	68,5
269	Neubrandenburg - Altentreptow - Waren - Röbel	1,7	15,7	15,9	8,7	59,7	0,3	21,7	68,6
270	Neustrelitz - Strasburg - Pasewalk - Ueckermünde - Anklam	3,0	32,8	15,4	8,9	42,9	0,3	21,9	73,3
262-270	Land insgesamt	2,3	25,0	18,3	10,5	46,2	0,3	28,6	69,8
Branden									
271	Neuruppin - Kyritz - Wittstock - Pritzwalk - Perleberg	4,7	29,1	22,7	9,4	38,8	0,3	32,5	74,5
272	Prenzlau - Angermünde - Schwedt - Templin - Gransee	3,5	28,3	19,3	7,8	44,7	0,4	46,4	63,2
273	Oranienburg - Nauen	2,0	25,1	27,5	13,1	34,3	0,3	57,6	64,3
274	Eberswalde - Bernau - Bad Freienwalde	2,0	27,4	24,1	8,3	40,2	0,4	49,2	72,0
275	Brandenburg - Rathenow - Belzig	2,5	24,1	26,7	11,7	37,6	0,4	63,7	71,8
276	Potsdam	0,9	31,6	31,6	9,6	27,3	0,3	33,5	61,8
277	Fürstenwalde - Strausberg - Seelow	2,4	34,7	22,9	8,6	33,8	0,3	28,7	70,9
278	Luckenwalde - Zossen - Jüterbog - Königs Wusterhausen	1,6	29,7	23,8	8,8	37,7	0,4	49,6	69,8
279	Frankfurt/Oder - Eisenhüttenstadt - Beeskow	2,0	43,1	25,5	10,0	21,4	0,4	69,5	62,6
280	Cottbus - Guben - Forst	1,7	52,5	31,7	4,5	11,4	0,4	79,4	73,5
281	Senftenberg - Calau - Spremberg	1,8	44,2	36,5	5,9	13,3	0,4	200,4	69,0
282	Bad Liebenwerda - Finsterwalde - Herzberg - Lübben - Luckau	4,1	38,9	28,6	7,6	24,9	0,6	49,2	71,8
271-282	Land insgesamt	2,4	33,4	25,8	8,7	32,1	0,4	62,5	68,9

1) In Berlin, Mecklenburg-Vorpommern und Brandenburg 1993. - 2) In Mecklenburg-Vorpommern 1993.
3) In Mecklenburg-Vorpommern i.1.1994. In Brandenburg Erfassungsstand im Zentralen Fahrzeugregister.
4) Die Angaben von Nord-Charlottenburg sind im Bundestagswahlkreis 254 enthalten.

Kfz-Bestand am 1.7.93 3)		Bautätigkeit und Wohnungswesen		Sozialversicherungspflichtige Arbeitnehmer am 30.06.1993					Arbeitslosenquote		Wahlkreis-Nr.
insgesamt	darunter PKW, Kombi	Fertiggestellte Wohnungen 1992	Bestand an Wohnungen am 31.12.1992	insgesamt	davon in der				Ende März 1993	Ende März 1994	
je 1 000 Einwohner	%		je 1 000 Einwohner		Land- und Forstwirtschaft	Produzierendes Gewerbe	Handel und Verkehr	Übrige Dienstleistungen			
27	28	29	30	31	32	33	34	35	36	37	

land

566,5	88,7	3,6	454,8	299,3	0,3	41,3	21,0	37,4	12,2	14,3	244
559,7	90,0										245
613,0	86,7	4,1	383,5	311,3	0,6	51,3	17,4	30,7	10,5	12,5	246
605,4	87,1	3,7	410,2	300,4	0,5	49,3	16,7	33,5	8,6	10,0	247
600,0	88,6	6,0	417,9	316,6	0,4	46,8	16,4	36,5	9,7	11,3	248
589,7	88,2	4,1	418,4	305,6	0,4	46,2	18,4	35,0	10,6	12,5	244-248

lin

.	.	.	592,5	366,3	0,6	28,2	19,6	51,6	.	.	249
.	.	2,2	503,5								250
.	.	3,7	493,8								251
.	.	2,0	462,4								252
.	.	3,7	496,7								253
.	.	1,2	555,4								254
.	.	.	497,2								255
.	.	5,9	501,5								256
.	.	4,3	499,3								257
.	.	.	533,2								258
.	.	0,2	518,7								259
.	.	0,3	395,4								260
.	.	0,4	467,0								261
.	.	2,5	500,4	366,3	0,6	28,2	19,6	51,6	.	.	249-261
437,8	85,6	.	503,5	12,4	11,3	
.	.	.	495,3	14,2	13,9	

Vorpommern

473,6	87,5	1,2	399,3	363,6	6,9	34,3	18,4	40,4	17,6	18,7	262
484,0	88,2	0,8	421,8	405,0	4,2	30,3	21,1	44,4	12,4	12,9	263
477,8	86,9	0,7	409,8	351,8	8,4	33,0	18,1	40,6	18,6	19,5	264
418,1	91,3	0,2	421,0	380,9	3,9	28,5	21,7	45,8	16,5	17,9	265
476,7	86,2	0,8	390,3								266
431,4	89,4	0,6	410,9	361,6	5,4	28,8	21,1	44,7	20,8	21,5	267
436,5	89,6	1,1	409,5	361,4	5,5	30,9	17,0	46,6	20,6	21,5	268
463,5	87,9	0,9	395,1	373,7	5,3	28,7	19,6	46,4	17,9	18,8	269
459,2	88,6	0,7	419,3	334,1	9,0	27,8	19,1	44,0	22,6	24,6	270
457,4	88,4	0,8	409,1	368,6	5,8	30,1	19,9	44,2	18,0	19,1	262-270

burg

459,9	87,3	0,1	428	349,6	9,3	28,7	20,4	41,6	19,4	20,6	271
444,4	88,3	0,7	421	350,8	8,3	34,0	16,6	41,1	21,6	22,8	272
478,0	88,1	0,6	436	399,8	5,2	39,8	17,8	37,2	14,0	16,4	273
557,3	86,5	0,7	430	313,7	3,0	34,5	18,3	44,2	15,6	18,0	274
423,2	89,2	0,2	443	386,8	4,9	36,9	17,7	40,6	15,8	18,4	275
377,4	88,4	0,1	436	437,5	1,8	26,7	19,7	51,8	8,6	9,2	276
442,4	88,2	0,2	421	426,7	5,8	32,9	17,6	43,8	14,6	15,6	277
500,1	88,8	0,5	423	372,9	5,6	35,6	20,7	38,2	14,5	15,2	278
598,9	88,4	0,0	432	389,8	3,4	33,5	17,6	45,5	13,4	16,1	279
484,5	88,6	0,1	441	404,6	2,8	34,4	21,0	41,8	13,6	15,3	280
431,2	89,8	0,2	435	385,0	2,4	52,2	12,9	32,5	15,2	18,1	281
556,8	89,9	0,1	411	361,9	7,3	37,7	18,6	36,4	16,8	18,9	282
476,3	88,4	0,3	430	383,1	4,9	35,3	18,4	41,5	15,1	16,9	271-282

Strukturdaten für die Wahlkreise

Wahlkreis		Gemeinden	Fläche	Bevölkerung		Ausländer	Bevölkerungs- dichte am 31.12.1992	
				3.10.1990 2)	31.12.1992			
		am 31.12.1992 1)	insgesamt	dar. männlich	insgesamt			
Nr.	Name	Anzahl	km 2	1 000		%	Einwohner je km 2	
		1	2	3	4	5	6	7
Sachsen-								
283	Altmark	252	4 326,1	250,0	242,4	118,0	0,9	56
284	Elbe-Havel-Gebiet und Haldensleben - Wolmirstedt	181	3 220,6	222,6	215,8	104,3	0,6	67
285	Harz und Vorharzgebiet	94	1 823,6	229,4	222,3	106,6	0,9	122
286	Magdeburg 4)	1	135,9	218,4	212,6	101,3	1,2	1 565
287	Magdeburg - Schönebeck - Wanzleben - Staßfurt 4)	83	1 311,0	250,6	242,5	116,4	0,9	185
288	Wittenberg - Gräfenhainichen - Jessen - Roßlau - Zerbst	156	2 804,8	232,0	224,0	107,4	0,6	80
289	Dessau - Bitterfeld	43	580,4	218,7	211,4	101,0	1,6	364
290	Bernburg - Aschersleben - Quedlinburg	81	1 274,3	223,7	215,4	103,4	0,9	169
291	Halle-Altstadt 4)	1	125,3	220,8	212,6	101,1	2,1	1 697
292	Halle-Neustadt - Saalkreis - Köthen 4)	105	1 108,1	231,8	224,5	107,7	1,3	203
293	Merseburg - Querfurt - Weißenfels	90	1 070,0	209,8	204,0	98,9	1,9	191
294	Zeitz - Hohenmölsen - Naumburg - Nebra	117	1 196,5	183,9	177,8	84,9	0,9	149
295	Eisleben - Sangerhausen - Hettstedt	126	1 466,4	198,9	191,6	92,2	0,7	131
283-295	Land insgesamt	1 330	20 442,9	2 890,5	2 797,0	1 343,3	1,1	137
Thü								
296	Nordhausen - Worbis - Heiligenstadt	173	1 651,3	223,1	221,5	107,5	0,9	134
297	Eisenach - Mühlhausen	115	1 282,2	200,3	193,9	93,6	0,8	151
298	Sömmerda - Artern - Sondershausen - Langensalza	174	2 133,8	215,6	209,1	101,2	0,5	98
299	Gotha - Arnstadt	109	1 269,9	202,6	195,9	93,9	0,6	154
300	Erfurt	1	107,6	210,5	203,1	96,3	1,2	1 888
301	Weimar - Apolda - Erfurt-Land	177	1 371,1	197,8	193,7	93,3	0,9	141
302	Jena - Rudolstadt - Stadtroda	156	1 165,7	233,4	227,9	109,7	1,1	196
303	Gera-Stadt - Eisenberg - Gera-Land I	87	642,8	200,8	194,1	93,1	0,8	302
304	Altenburg - Schmölln - Greiz - Gera-Land II	107	934,5	196,4	187,4	89,0	0,4	201
305	Saalfeld - Pößneck - Schleiz - Lobenstein - Zeulenroda	216	1 761,0	199,0	195,3	93,9	0,9	111
306	Meiningen - Bad Salzungen - Hildburghausen - Sonneberg	229	2 329,6	270,3	266,3	129,3	0,8	114
307	Suhl - Schmalkalden - Ilmenau - Neuhaus	117	1 526,0	264,9	257,5	123,8	1,2	169
296-307	Land insgesamt	1 661	16 175,2	2 614,8	2 545,8	1 224,4	0,8	157
Sach								
308	Delitzsch - Eilenburg - Torgau - Wurzen	125	1 837,8	207,1	201,8	97,7	1,1	110
309	Leipzig I	1	145,7	513,6	496,6	232,9	2,3	3 409
310	Leipzig II							
311	Leipzig-Land - Borna - Geithain	107	1 076,1	247,1	239,7	115,2	1,3	223
312	Döbeln - Grimma - Oschatz	99	1 338,8	201,2	193,6	92,0	0,5	145
313	Meißen - Riesa - Großenhain	128	1 327,9	245,1	236,8	112,9	1,0	178
314	Hoyerswerda - Kamenz - Weißwasser	113	1 809,9	225,3	215,3	105,1	0,9	119
315	Görlitz - Zittau - Niesky	87	1 161,7	223,0	211,8	100,2	0,9	182
316	Bautzen - Löbau	95	1 089,6	215,2	206,1	98,2	0,6	189
317	Pirna - Sebnitz - Bischofswerda	107	1 193,6	219,9	211,5	100,6	0,6	177
318	Dresden I	1	225,8	493,2	481,7	227,1	2,0	2 134
319	Dresden II							
320	Dresden-Land - Freital - Dippoldiswalde	117	1 123,5	221,2	216,2	103,4	1,2	192
321	Freiberg - Brand-Erbisdorf - Flöha - Marienberg	113	1 361,0	226,5	219,4	104,8	0,8	161
322	Glauchau - Rochlitz - Hohenstein-Ernstthal - Hainichen	116	935,4	232,1	223,8	105,7	0,5	239
323	Chemnitz I							
324	Chemnitz II - Chemnitz-Land	32	420,4	393,8	376,9	176,6	1,9	897
325	Annaberg - Stollberg - Zschopau	77	792,4	210,9	203,6	96,9	0,4	257
326	Aue - Schwarzenberg - Klingenthal	54	798,5	204,6	196,5	93,1	0,4	246
327	Zwickau - Werdau	64	597,0	262,6	253,1	119,5	1,3	424
328	Reichenbach - Plauen - Auerbach - Oelsnitz	128	1 172,3	264,9	256,5	119,3	0,7	219
308-328	Land insgesamt	1 564	18 407,3	4 807,4	4 641,0	2 201,3	1,2	252

1) In Sachsen-Anhalt Ende 1991. - 2) In Thüringen mit Gebietsstruktur vom 31.12.1992 vergleichbar gemacht. - 3) In Thüringen auf die mittlere Bevölkerung bezogen.
4) Die Angaben zur Bevölkerung wurden auf Basis der Wahlberechtigten der Bundestagswahl 1990 vergleichbar gemacht.

zum 13. Deutschen Bundestag

Bevölkerung nach Altersgruppen im Alter von ... bis unter ... Jahren 1992						Bevölkerungsbewegung 1992					Wahlkreis-Nr.
unter 15	15 - 18	18 - 25	25 - 35	35 - 60	60 und mehr	Lebend-geborene	Gestor-bene	Zu-züge	Fort-züge	Zu- (+) bzw. Abnahme (-) der Bevölkerung	
%						je 1 000 Einwohner 3)					
8	9	10	11	12	13	14	15	16	17	18	
Anhalt											
20,1	3,5	8,5	16,9	32,5	18,5	6,6	12,1	20,6	24,1	- 9,1	283
18,9	3,5	8,3	16,0	33,6	19,6	5,7	12,8	20,5	20,2	- 6,8	284
18,1	3,3	8,2	15,5	34,1	20,8	6,1	12,6	19,1	20,4	- 7,9	285
17,5	3,3	8,6	16,1	35,8	18,7	5,8	11,8	20,2	24,2	- 10,0	286
17,8	3,2	8,5	15,6	34,6	20,2	5,9	13,3	16,4	20,7	- 11,7	287
18,5	3,4	8,2	15,6	34,3	20,0	5,6	13,2	17,4	21,2	- 11,4	288
17,3	3,3	8,2	15,3	35,7	20,3	5,4	12,6	24,2	23,1	- 6,1	289
17,7	3,3	8,2	15,3	34,3	21,2	5,8	13,0	21,0	26,2	- 12,5	290
18,0	3,5	9,2	15,8	35,4	18,0	6,2	11,5	24,2	29,3	- 10,5	291
18,0	3,5	8,8	15,2	34,5	20,0	5,6	12,6	22,2	23,4	- 8,2	292
16,9	3,1	8,4	15,1	34,3	22,2	5,5	13,2	24,0	22,8	- 6,6	293
17,7	3,2	7,8	15,0	33,9	22,4	5,6	14,2	17,9	19,6	- 10,2	294
17,8	3,4	8,0	14,8	34,4	21,6	5,6	13,1	16,7	20,4	- 11,2	295
18,1	3,3	8,4	15,6	34,4	20,2	5,8	12,7	20,3	22,8	- 9,4	283-295
ringen											
20,5	3,8	9,0	15,8	32,7	18,2	6,9	11,3	34,7	28,9	+ 1,4	296
18,4	3,3	8,4	16,0	33,8	20,0	6,3	11,8	32,7	31,0	- 3,8	297
19,0	3,6	8,5	15,6	33,6	19,7	6,0	11,5	28,9	31,3	- 7,8	298
17,9	3,3	8,4	15,6	34,8	20,1	5,6	12,5	26,9	27,7	- 7,7	299
18,7	3,5	8,7	16,4	35,1	17,7	5,9	11,0	21,6	25,2	- 8,8	300
19,0	3,6	8,8	15,8	33,5	19,4	5,8	12,0	33,0	29,3	- 2,5	301
18,3	3,5	8,8	15,6	34,9	18,9	5,4	10,9	31,4	31,4	- 5,6	302
18,5	3,5	8,1	16,2	34,4	19,3	5,0	11,9	28,0	30,7	- 9,7	303
16,9	3,3	8,0	14,4	34,8	22,6	5,2	13,6	26,6	31,6	- 13,5	304
18,5	3,5	8,3	15,5	33,7	20,6	5,5	12,0	36,6	33,7	- 3,3	305
19,0	3,6	8,6	15,9	33,5	19,4	6,1	11,9	30,1	28,7	- 4,4	306
18,0	3,3	8,5	15,6	35,1	19,5	5,2	11,9	33,2	32,7	- 6,2	307
18,6	3,5	8,5	15,7	34,2	19,6	5,7	11,8	30,4	30,2	- 5,9	296-307
sen											
19,5	3,5	8,2	16,1	33,1	19,6	5,6	12,6	25,5	24,0	- 5,5	308
16,1	2,9	8,3	15,9	35,4	21,2	5,6	13,2	21,3	26,8	- 13,1	309
16,4	3,2	8,0	14,9	35,1	22,4	5,2	13,8	28,1	23,7	- 4,2	310
18,8	3,6	7,9	14,7	33,0	22,0	5,6	13,5	18,1	20,3	- 10,1	311
18,8	3,5	7,8	14,9	33,9	21,1	5,1	12,3	22,0	23,8	- 9,0	312
20,5	4,1	8,4	16,1	34,0	17,0	6,0	10,6	18,3	28,6	- 14,9	313
18,6	3,6	7,7	14,5	33,1	22,5	5,9	13,8	17,2	29,3	- 20,0	314
19,4	3,8	7,7	14,8	32,9	21,5	5,6	12,2	16,3	21,5	- 11,8	315
17,6	3,6	7,9	14,3	34,0	22,6	5,0	13,6	17,3	20,2	- 11,5	316
17,7	3,4	8,6	15,4	34,4	20,4	5,3	11,9	22,8	23,4	- 7,2	317
17,6	3,6	7,8	14,1	34,1	22,8	5,0	13,4	27,4	23,4	- 4,4	318
18,7	3,6	8,0	14,2	33,3	22,1	5,8	12,9	20,8	21,1	- 7,4	319
16,8	3,2	7,6	14,4	34,2	23,9	5,3	14,3	19,1	19,7	- 9,6	320
16,1	3,4	8,1	14,1	35,9	22,5	5,1	13,3	19,7	25,0	- 13,5	321
17,9	3,5	7,8	13,7	33,8	23,3	5,5	13,8	15,8	19,8	- 12,3	322
17,6	3,5	7,8	13,6	34,6	22,9	5,4	13,9	17,9	23,7	- 14,3	323
16,6	3,0	7,7	14,6	34,8	23,3	5,6	14,5	22,5	25,8	- 12,2	324
16,1	3,0	7,6	14,2	35,0	24,2	5,2	14,7	21,0	19,8	- 8,3	325
17,6	3,4	8,0	14,8	34,3	21,9	5,4	13,2	20,9	23,6	- 10,5	326-328

Strukturdaten für die Wahlkreise

Wahlkreis		Landwirtschaftliche Betriebe 1992 1)					Bergbau- und verarbeitendes Gewerbe 1992		
		insgesamt	davon mit ... bis unter ... ha LF				Betriebe	Beschäftigte	
			1 - 5	5 - 20	20 - 50	50 und mehr		insgesamt	darunter Arbeiter
		je 1 000 Einwohner	%						
Nr.	Name	19	20	21	22	23	24	25	26
Sachsen-									
283	Altmark	3,0	19,5	14,5	10,9	55,0	0,3	28,9	74,2
284	Elbe-Havel-Gebiet und Haldensleben - Wolmirstedt	2,0	22,6	14,8	16,5	46,1	0,4	51,0	71,5
285	Harz und Vorharzgebiet	1,1	27,2	11,6	5,6	55,6	0,5	61,7	71,8
286	Magdeburg 3)	0,1	55,6	22,2	-	22,2	0,5	118,1	59,0
287	Magdeburg - Schönebeck - Wanzleben - Staßfurt 3)	1,0	25,9	15,6	8,2	50,2	0,3	47,9	67,6
288	Wittenberg - Gräfenhainichen - Jessen - Roßlau - Zerbst	1,3	34,1	18,6	7,8	39,5	0,6	66,1	67,6
289	Dessau - Bitterfeld	0,3	47,8	8,2	5,5	38,4	0,4	119,7	59,6
290	Bernburg - Aschersleben - Quedlinburg	0,9	36,5	7,8	8,9	46,9	0,6	61,8	69,0
291	Halle-Altstadt 3)	0,1	57,9	10,5	-	31,6	0,5	74,4	63,5
292	Halle-Neustadt - Saalkreis - Köthen 3)	0,7	35,9	12,6	9,6	41,9	0,4	37,4	70,6
293	Merseburg - Querfurt - Weißenfels	0,8	38,7	14,2	11,6	35,5	0,4	174,5	64,2
294	Zeitz - Hohenmölsen - Naumburg - Nebra	1,3	40,2	18,8	8,8	32,2	0,5	87,2	72,6
295	Eisleben - Sangerhausen - Hettstedt	1,3	40,3	12,3	9,1	38,3	0,5	53,8	70,5
283-295	Land insgesamt	1,1	29,9	14,3	10,0	45,8	0,5	74,2	66,1
Thü									
296	Nordhausen - Worbis - Heiligenstadt	2,0	50,8	19,0	6,9	23,3	0,4	43,6	72,3
297	Eisenach - Mühlhausen	1,4	43,3	25,2	6,7	24,8	0,6	64,8	71,3
298	Sömmerda - Artern - Sondershausen - Langensalza	2,3	46,2	18,6	8,8	26,4	0,3	42,9	68,4
299	Gotha - Arnstadt	0,9	45,1	19,1	3,5	32,4	0,6	62,6	69,2
300	Erfurt	0,1	55,6	22,2	7,4	14,8	0,3	62,4	63,7
301	Weimar - Apolda - Erfurt-Land	1,5	41,6	23,6	6,4	28,4	0,4	34,4	68,8
302	Jena - Rudolstadt - Stadtroda	0,8	36,8	31,6	7,0	24,6	0,4	88,5	56,9
303	Gera-Stadt - Eisenberg - Gera-Land I	0,9	46,7	18,1	0,6	22,5	0,5	56,5	68,4
304	Altenburg - Schmöln - Greiz - Gera-Land II	1,6	46,7	17,9	0,3	24,2	0,5	51,6	70,5
305	Saalfeld - Pößneck - Schleiz - Lobenstein - Zeulenroda	2,3	47,2	23,2	9,7	19,9	0,7	74,1	71,9
306	Meiningen - Bad Salzungen - Hildburghausen - Sonneberg	2,4	59,1	26,9	4,8	9,2	0,6	63,7	74,0
307	Suhl - Schmalkalden - Ilmenau - Neuhaus	0,7	50,8	29,5	5,2	14,5	0,8	73,3	73,2
296-307	Land insgesamt	1,4	48,5	22,7	7,5	21,3	0,5	60,5	68,7
Sach									
308	Delitzsch - Eilenburg - Torgau - Wurzen	2,0	26,2	19,1	13,4	41,3	0,4	53,0	72,2
309	Leipzig I	0,0	71,4	-	14,3	14,3	0,3	56,2	58,6
310	Leipzig II								
311	Leipzig-Land - Borna - Geithain	1,4	33,8	28,0	12,2	25,9	0,4	87,6	68,5
312	Döbeln - Grimma - Oschatz	1,7	26,3	20,0	10,7	43,0	0,6	54,7	69,3
313	Meißen - Riesa - Großenhain	2,0	33,8	23,4	14,3	28,5	0,4	76,0	68,6
314	Hoyerswerda - Kamenz - Weißwasser	1,8	54,2	28,5	4,8	12,5	0,3	68,2	74,9
315	Görlitz - Zittau - Niesky	1,5	33,8	20,7	7,0	38,4	0,4	59,5	68,3
316	Bautzen - Löbau	1,9	36,5	27,7	11,2	24,6	0,5	67,9	67,2
317	Pirna - Sebnitz - Bischofswerda	2,7	46,1	25,9	10,5	17,5	0,5	63,3	67,5
318	Dresden I	0,1	53,3	26,7	3,3	16,7	0,3	58,1	58,7
319	Dresden II								
320	Dresden-Land - Freital - Dippoldiswalde	2,4	43,3	33,4	9,9	13,4	0,5	80,5	63,2
321	Freiberg - Brand-Erbisdorf - Flöha - Marienberg	2,6	40,4	28,2	12,7	18,7	0,7	59,7	71,3
322	Glauchau - Rochlitz - Hohenstein-Ernstthal - Hainichen	2,6	44,8	26,5	10,3	18,5	0,5	54,5	71,6
323	Chemnitz I	0,7	30,7	31,8	16,4	21,2	0,5	86,5	64,2
324	Chemnitz II - Chemnitz-Land								
325	Annaberg - Stollberg - Zschopau	2,8	48,9	31,9	8,8	10,5	0,6	59,4	72,9
326	Aue - Schwarzenberg - Klingenthal	2,1	43,5	38,9	10,5	7,1	0,6	65,6	70,5
327	Zwickau - Werdau	1,9	51,6	24,4	10,8	13,2	0,4	78,6	72,7
328	Reichenbach - Plauen - Auerbach - Oelsnitz	2,9	46,8	30,7	9,1	13,3	0,6	69,8	69,0
308-328	Land insgesamt	1,6	41,4	27,7	10,6	20,3	0,4	66,6	67,1

1) In Sachsen-Anhalt Mai 1992, in Sachsen 1993. - 2) In Thüringen sind die vorliegenden Ergebnisse durch Untererfassungen (z.T. unvollständige Meldungen der Bauaufsichtsbehörden bzw. Gemeinden) in Ihrer Aussagefähigkeit eingeschränkt und deshalb nur bedingt verwendungsfähig.

3) Wkr. 286 Stadt Magdeburg, Wkr. 287 ohne Stadt Magdeburg, Wkr. 291 Stadt Halle (Saale), Wkr. 292 ohne Stadt Halle (Saale).

zum 13. Deutschen Bundestag

Kfz-Bestand am 1.7.1993		Bautätigkeit und Wohnungswesen		Sozialversicherungspflichtige Arbeitnehmer am 30.06.1993					Arbeitslosenquote		Wahlkreis-Nr.
insgesamt	darunter PKW, Kombi	Fertiggestellte Wohnungen 1992 2)	Bestand an Wohnungen am 31.12.1992 2)	insgesamt	davon in der				Ende März 1993	Ende März 1994	
je 1 000 Einwohner	%	je 1 000 Einwohner			Land- und Forstwirtschaft	Produzierendes Gewerbe	Handel und Verkehr	Übrige Dienstleistungen			
27	28	29	30	31	32	33	34	35	36	37	

Anhalt

489,6	87,0	1,8	422,2	366,6	8,2	32,9	19,5	39,4	17,0	19,8	283
468,9	87,5	0,8	417,1	378,7	5,2	38,0	17,3	39,5	16,4	18,3	284
444,4	89,0	0,7	432,9	374,5	4,1	38,2	19,1	38,6	18,4	20,6	285
544,1	91,2	1,0	481,0	389,5	1,6	36,0	20,0	42,4	14,8	19,0	286
317,0	88,6	1,9	442,6								287
478,9	88,3	0,4	422,1	359,9	6,1	41,0	16,3	36,5	17,7	20,0	288
427,1	89,7	0,2	462,1	370,8	1,6	40,9	15,0	42,5	15,0	18,2	289
402,9	88,5	1,0	448,6	349,1	3,9	37,2	16,9	42,0	20,1	23,3	290
516,8	91,7	0,2	484,9	392,6	1,4	34,5	20,4	43,7	14,5	16,1	291
267,6	87,1	1,0	441,3								292
433,7	87,7	1,2	446,5	358,9	3,8	44,6	16,3	35,4	18,1	20,3	293
454,3	87,2	1,0	457,7								294
440,9	88,5	0,2	435,2	348,9	4,1	37,7	17,4	40,9	20,1	23,2	295
435,9	88,7	0,9	447,3	372,1	3,6	37,9	18,2	40,3	16,8	19,5	283-295

ringen

.	.	0,9	390,9	366,3	3,2	40,6	16,5	39,7	15,7	21,1	296
.	.	1,0	428,2	360,0	3,7	41,0	17,9	37,4	19,6	20,7	297
.	.	0,9	419,5	341,6	6,4	36,9	16,9	39,8	21,3	23,3	298
.	.	0,8	434,9	366,3	3,7	40,9	17,9	37,5	17,6	19,3	299
.	.	-	473,4	393,8	2,9	30,9	20,0	46,3	13,3	15,5	300
.	.	1,4	414,6								301
.	.	1,0	438,6	395,0	2,7	39,3	13,4	44,6	11,6	15,1	302
.	.	1,4	470,4	366,5	3,3	40,9	16,9	38,9	17,2	19,5	303
.	.	0,5	473,8								304
.	.	2,0	427,2	375,1	5,2	45,9	16,4	32,6	15,0	16,8	305
.	.	1,3	402,9	391,2	4,4	45,8	15,9	33,9	14,9	15,6	306
.	.	0,8	432,0	373,4	2,3	42,4	15,5	39,9	17,2	19,2	307
.	.	1,0	432,5	374,7	3,6	39,8	16,9	39,6	16,1	18,3	296-307

sen

.	.	.	.	371,1	5,5	39,1	19,4	36,1	14,4	16,5	308
.	.	.	.	386,6	1,2	34,9	20,2	43,6	11,6	14,1	309
.	310
.	311
.	.	.	.	352,6	5,6	40,3	18,6	35,5	16,9	18,9	312
.	.	.	.	362,3	4,1	44,1	16,4	35,4	16,1	18,7	313
.	.	.	.	388,7	2,4	49,3	14,0	34,3	14,5	17,6	314
.	.	.	.	355,2	3,4	41,4	15,8	39,3	15,9	19,7	315
.	.	.	.	352,3	3,7	41,5	15,8	39,0	16,9	19,8	316
.	.	.	.	365,7	3,9	44,1	14,8	37,2	17,5	18,6	317
.	.	.	.	405,3	1,1	28,5	20,6	49,9	10,6	13,0	318
.	319
.	.	.	.	380,5	5,0	42,0	15,9	37,2	13,9	14,6	320
.	.	.	.	353,9	5,0	41,4	14,9	38,7	17,0	20,0	321
.	.	.	.	349,7	4,5	43,9	16,3	35,2	17,0	20,3	322
.	323
.	.	.	.	387,9	0,9	35,0	21,4	42,8	12,3	16,2	324
.	.	.	.	343,4	3,2	44,1	13,9	38,8	18,5	22,2	325
.	.	.	.	343,3	1,9	42,6	14,0	41,6	19,9	24,7	326
.	.	.	.	364,2	1,9	40,5	20,1	37,6	14,7	18,6	327
.	.	.	.	374,0	2,7	45,0	16,3	36,0	15,5	16,8	328
.	.	.	.	372,2	2,8	39,3	17,8	40,1	14,6	17,3	308-328

Anhang

Erläuterungen der in den Tabellen (Teil 1 und 2) aufgeführten Kurzbezeichnungen der Parteien bzw. sonstigen politischen Vereinigungen

- Nach dem Alphabet -

Name		Teilnahme an einer Wahl zum		
Kurzbe- zeichnung	Volle Bezeichnung	Deutschen Bundestag	Europa- parlament	Landtag
AAR	Aktion Ausländerrückführung - Volksbewegung gegen Überfremdung und Umweltzerstörung			X
ADF	Aktion Demokratischer Fortschritt	X		
AFP	AUTOFAHRER PARTEI			X
AL	Alternative Liste für Demokratie und Umweltschutz - Bremen			X
AL	Alternative Liste - Für Demokratie und Umweltschutz			X
AL	Alternative Liste Hamburg			X
ALP	Arbeitslosen-Partei			X
APD	AUTOFAHRER- und BÜRGERINTERESSEN PARTEI DEUTSCHLANDS		X	X
A-R-G/Kardel	Arbeitslosen-Rentner-Gruppe			X
ASD	Arbeits-Solidargemeinschaft der Rentner, Angestellten und Arbeiter - Rentnerpartei Deutschlands			X
ASD	Alle Sozialversicherten und Rentner Deutschlands (Rentnerpartei)	X		X
ASG	Aktion Soziale Gemeinschaft			X
AUD	Aktionsgemeinschaft Unabhängiger Deutscher	X		X
Autonome	Die Unregierbaren - Autonome Liste		X	
AVP	Aktionsgemeinschaft VIERTE PARTEI	X		X
	Augsburger Bürger Union			X
BAL	Betrieblich-Alternative Liste			X
BBB	Bamberger Bürgerblock			X
BCSV	Badische Christlich-Soziale Volkspartei			X
BdD	Bund der Deutschen, Partei für Einheit, Frieden und Freiheit	X		X
BDK	Bund Deutscher Kommunisten			X
BDV	Bremer Demokratische Volkspartei			X
Bewußtsein	Neues Bewußtsein die ganzheitlich-esoterische Partei Deutschlands		X	X
BfB	Bund freier Bürger		X	
BFD	Bund Freies Deutschland			X
BHE	Gesamtdeutscher Block - BHE			X
BHE	Block der Heimatvertriebenen			X
BHE	Block der Heimatvertriebenen und Entrechteten			X
BHE-DG	Deutscher Gemeinschaftsblock der Heimatvertriebenen und Entrechteten			X
B 90/Gr	Listenvereinigung Bündnis 90/Grüne-BürgerInnenbewegungen	X		
BP	Bayernpartei	X	X	X
BRbl	Bayerischer Rechtsblock			X
BSA	Bund sozialistischer Arbeiter, deutsche Sektion der Vierten Internationale	X	X	X
	Bunte Liste			X
BSP	Bayerische Staatspartei			X
Bü 90	Bündnis 90			X
Bü90/Gr/UFV	Listenvereinigung von Demokratie Jetzt, Initiative Frieden und Menschenrechte, Neues Forum,			
	Unabhängiger Frauenverband und Grüne			X
BÜ90/GRUNE	BUNDNIS 90/DIE GRÜNEN (Landesverband Sachsen-Anhalt)			X
Bürgerpartei	Bürgerpartei - Partei der Steuerzahler			X
BUNTE	DIE BUNTEN			X
BVE	Block der Vaterlandischen Einigung			X
BWK	Bund Westdeutscher Kommunisten	X		X
C.B.V.	Christliche Bayerische Volkspartei (Bayerische Patriotenbewegung)	X	X	X
CDU	Christlich Demokratische Union Deutschlands	X	X	X
CHR.L.	Christliche Liga - Die Partei für das Leben			X
CM	CHRISTLICHE MITTE seit 11.7.92 CHRISTLICHE MITTE - Für ein Deutschland nach	X	X	X
	GOTTES Geboten -			
CNG	Christlich Nationale Gemeinschaft			X
CSAB	Christlich-Sozialer Arbeiterbund			X
CSP	Christlich-Soziale Partei			X
CSU	Christlich-Soziale Union in Bayern e.V.	X	X	X

**Erläuterungen der in den Tabellen (Teil 1 und 2) aufgeführten
Kurzbezeichnungen der Parteien bzw. sonstigen politischen Vereinigungen
- Nach dem Alphabet -**

Name		Teilnahme an einer Wahl zum		
Kurzbe- zeichnung	Volle Bezeichnung	Deutschen Bundestag	Europa- parlament	Landtag
CSWU	Christlich Soziale Wählerunion			X
CVP	Christliche Volkspartei	X		
CVP	Christliche Volkspartei des Saarlandes			X
DA	Bürgerbewegung Demokratischer Aufbruch			X
DA	Demokratische Alternative für Umweltschutz, Steuerzahler und Arbeitsplätze			X
DA	Wählergemeinschaft DEUTSCHE ALLIANZ - Heimatbündnis Rheinland Pfalz			X
	Der Deutsche Block			X
DAP	Deutsche Arbeiterpartei			X
DBU	Deutsche Biertrinker Union			X
DDD	Bund der Deutschen Demokraten	X		X
DDU	Deutsche Demokratische Union			X
DE	Demokratische Erneuerung			X
Dem.P	Demokratische Partei			X
Deutsche Liga	Deutsche Liga für Heimat und Volk			X
DFD	Demokratischer Frauenbund Deutschlands			X
DFP	Deutsche Forumspartei			X
DFP	Deutsche Freiheits Partei	X		
DFU	Deutsche Friedens-Union	X		X
DG	Deutsche Gemeinschaft	X		X
DG-BHE	Deutsche Gemeinschaft - Block der Heimatvertriebenen und Entrechteten			X
DHP	Deutsch-Hannoversche Partei			X
DIE GRAUEN ¹⁾				X
DIE GRÜNEN	Aktionsgemeinschaft Unabhängiger Deutscher			X
DIE KONSER- VATIVEN	DIE DEUTSCHEN KONSERVATIVEN			X
Die Unab- hängigen	Die Unabhängigen - Landesgemeinschaft unabhängiger Bürger Niedersachsens			X
DIE WEISSEN	Unabhängige Liste für Niedersachsen			X
DKP	Deutsche Kommunistische Partei	X	X	X
DKP/DRP	Deutsche Konservative Partei/Deutsche Rechtspartei	X		X
DL	Demokratische Linke			X
DLV	Deutsches Landvolk			X
DM	Deutsche Mitte			X
DMP	Deutsche Mittelstandspartei			X
DNS	Nationale Sammlung	X		X
Domow.	Domowina, Bund Lausitzer Sorben			X
DP	Deutsche Partei	X		X
DP/CDU	Niederdeutsche Union			X
DPS	Demokratische Partei Saar			X
DRD	Demokratische Republikaner Deutschlands			X
DRP	Deutsche Reichs-Partei	X		X
DRP	Deutsche Rechtspartei			X
DS	Demokratische Sozialisten			X
DSP	Deutsche Soziale Partei			X
DSU	Deutsche Soziale Union			X
DSU	Deutsche Soziale Union (Ost)	X	X	X
DU	Deutsche Union	X		
DV	Deutsche Volkspartei	X		
DV	Demokratische Volkspartei			X
DVP	Demokratische Volkspartei			X
DVP	Deutsche Volkspartei			X
DVU	DEUTSCHE VOLKSUNION		X	X
EAP	Europäische Arbeiterpartei	X	X	X

**Erläuterungen der in den Tabellen (Teil 1 und 2) aufgeführten
Kurzbezeichnungen der Parteien bzw. sonstigen politischen Vereinigungen
- Nach dem Alphabet -**

Name		Teilnahme an einer Wahl zum		
Kurzbe- zeichnung	Volle Bezeichnung	Deutschen Bundestag	Europa- parlament	Landtag
EFP/EP	Europäische Föderalistische Partei/Europa Partei	X	X	X
ELC	European Labour Committees			X
EVD	Europäische Volksbewegung Deutschlands	X		
FaBu	Freie Alternative Bürgerunion			X
Familie/FP	Deutsche Familien-Partei e.V.	X	X	X
FAP	Freiheitliche Deutsche Arbeiterpartei	X	X	X
FBPD	Fortschrittliche Bürgerpartei Deutschlands			X
FBU	Freie-Bürger-Union			X
F D P	Freie Demokratische Partei	X	X	X
F D P.	Freie Demokratische Partei - Die Liberalen			X
FDP/DPS	Freie Demokratische Partei/Demokratische Partei Saar	X		X
FDP/DVP	Freie Demokratische Partei/Demokratische Volkspartei			X
FDV	Freie Deutsche Volkspartei			X
	Freie Opposition			X
FKB	Freier Kulturpolitischer Bund			X
Forum ²⁾				
Forum	Neues Forum, Neues Forum-Bündnis-Grüne			X
FORUM	NEUES FORUM		X	X
FRAUEN	FRAUENPARTEI	X	X	X
FRIEDEN	DIE FRIEDENSLISTE HAMBURG - Liste für Frieden, Arbeitsrecht, Demokratie			X
Frieden	DIE FRIEDENSLISTE NRW		X	X
FSP	Freie Sozialistische Partei			X
FSU	Freisoziale Union - Demokratische Mitte	X		X
FU	Föderalistische Union	X		
FU	Freie Union in Niedersachsen			X
5%-BLOCK	5%-BLOCK Partei	X		
	Für das Europa der Arbeitnehmer/innen und der Demokratie		X	
für Kinder	Zukunft für alle Kinder			X
FVP	Freiheitliche Volkspartei			X
FW	Freie Wählervereinigung Rheinland-Pfalz			X
FWG	Verband der freien, unabhängigen und überparteilichen Wählergruppen für das Land Hessen			X
FWG	Freie Wählergemeinschaft Rheinland-Pfalz			X
G	Gerechtigkeitspartei			X
GAL	Grün-Alternative Liste			X
GAZ	Grüne Aktion Zukunft			X
GB/BHE	Gesamtdeutscher Block/BHE	X		X
GDP	Gesamtdeutsche Partei (DP-BHE)			X
GDP (DP-BHE)	Gesamtdeutsche Partei	X		
GB/BHE	Gesamtdeutsche Partei/Bund der Heimatvertriebenen und Entrechteten			X
GIM	Gruppe Internationaler Marxisten	X		
GLB	Grüne Liste Berlin			X
GLH	Grüne Liste Hessen - Wählergemeinschaft für Umweltschutz und Demokratie			X
GLU	Grüne Liste Umweltschutz			X
	Glückliche Zukunft			X
GPD	Gesamtdeutsche Partei			X
	Grüne Partei Deutschlands			X
Graue	Partei "Die Grauen"			X
GRAUE	DIE GRAUEN - Graue Panther	X	X	X
GRÜNE	Bremer Grüne Liste			X
GRÜNE	DIE GRÜNEN seit 14.5.1993 BÜNDNIS 90/DIE GRÜNEN	X	X	X
Grüne	Die Grünen (Ost)			X
Grüne	Die Grünen/Senioren/UFV			X
GRÜNE/AL	DIE GRÜNEN/Alternative Liste für Demokratie und Umweltschutz	X		X

**Erläuterungen der in den Tabellen (Teil 1 und 2) aufgeführten
Kurzbezeichnungen der Parteien bzw. sonstigen politischen Vereinigungen
- Nach dem Alphabet -**

Name		Teilnahme an einer Wahl zum		
Kurzbe- zeichnung	Volle Bezeichnung	Deutschen Bundestag	Europa- parlament	Landtag
Grüne Demo- kraten	Demokratische Grüne Listen			X
GRÜNE/GAL	BÜNDNIS 90/DIE GRÜNEN - Grün-Alternative Liste			X
GRÜNE/GAL	DIE GRÜNEN/Grün Alternative Liste			X
Grüne Liste	Grüne Liste Schleswig-Holstein			X
GRÜ-NF	Grüne Liste/Neues Forum			X
GVP	Gesamtdeutsche Volkspartei	X		X
Hamburg Block	Hamburg Block (CDU, FDP, DP)			X
HB und LVP	Hessische Bauern- und Landvolkpartei			X
HLA	Hamburger Liste für Ausländerstopp			X
HP	Humanistische Partei	X	X	X
IWP	Internationale Weltfriedenspartei			X
JV	Jungwählerverband Niedersachsen			X
KBW	Kommunistischer Bund Westdeutschland	X		X
	Königspartei			X
Kons P	Konservative Partei			X
KPD	Kommunistische Partei Deutschlands (Ost)	X		
KPD ³⁾ KP ³⁾	Kommunistische Partei Deutschlands/Kommunistische Partei	X		X
KPD/ML	KOMMUNISTISCHE PARTEI DEUTSCHLANDS (Marxisten-Leninisten)			X
KPD (neu)	Kommunistische Partei Deutschlands (am 28.2.1970 gegründet)	X		X
LD	Liberalen Demokraten			X
LDP	Liberaldemokratische Partei Deutschlands			X
LIGA	CHRISTLICHE LIGA Die Partei für das Leben	X	X	X
Linke				
Alternative	Linke Alternative - Wehrt Euch			X
LLN	LINKE LISTE NIEDERSACHSEN			X
LL/PDS	Linke Liste/PDS			X
LLSH	LINKE LISTE Schleswig-Holstein			X
LP	Landwirte Partei			X
LVP	Landesverband Vorpommern			X
Mittelstand	Deutscher Mittelstand (Union Deutscher Mittelstandsparteien - UDM)	X		
MITTE	DIE MITTE			X
MLPD	Marxistisch-Leninistische Partei Deutschlands	X	X	X
Mündige Bürger	Die Mündigen Bürger	X	X	X
MUT	Mensch Umwelt Tierschutz			X
NATUR- GESETZ	DIE NATURGESETZ-PARTEI, AUFBRUCH ZUM NEUEN BEWUSSTSEIN		X	X
NBM	Niederbayerischer Bauern- und Mittelstandsbund			X
	Niederdeutsche Union (CDU, DP)			X
NDP/DRP	Nationaldemokratische Partei/Deutsche Reichspartei			X
NEUE STATT PARTEI	DIE NEUE STATT PARTEI Landesverband Niedersachsen			X
NF	NATIONALISTISCHE FRONT			X
NF GR DJ	Neues Forum - Die Grünen - Demokratie Jetzt			X
NGK	Notgemeinschaft Kriegsgeschädigter			X
NL	NATIONALE LISTE			X
NLP	Niedersächsische Landespartei			X
NO	NATIONALE OFFENSIVE			X
NPD	Nationaldemokratische Partei Deutschlands	X	X	X
NSD	Nationale Solidarität Deutschlands			X
ÖDP	Ökologisch-Demokratische Partei	X	X	X
ÖKO	Öko			X

**Erläuterungen der in den Tabellen (Teil 1 und 2) aufgeführten
Kurzbezeichnungen der Parteien bzw. sonstigen politischen Vereinigungen**

- Nach dem Alphabet -

Kurzbe- zeichnung	Name		Teilnahme an einer Wahl zum		
	Volle Bezeichnung		Deutschen Bundestag	Europa- parlament	Landtag
ÖKO-UNION	DEUTSCHE SOLIDARITÄT, Union für Umwelt- und Lebensschutz		X	X	X
OPDE	Ost-Partei Deutsche Einheit				X
Patrioten ⁴⁾					
PASS	Partei der Arbeitslosen und Sozial Schwachen			X	
PBC	Partei Bibeltreuer Christen				X
PdgD	Partei der guten Deutschen		X		X
PDS	Partei des Demokratischen Sozialismus		X	X	X
PDS-LL	PDS-Linke Liste				X
PEAD	Plattform Europa der ArbeitnehmerInnen und Demokratie			X	
PFB	Partei Freier Bürger				X
Pfr	Parteilose Wählerschaft				X
RAP	Reine Arbeiterpartei				X
REP	DIE REPUBLIKANER		X	X	X
RFP	RECHT und FREIHEIT PARTEI		X		
RhVP	Rheinische Volks-Partei				X
RP	Rechtspartei				X
RPD	Republikanische Partei Deutschlands				X
RSF	Radikal Soziale Freiheitspartei		X		X
RWVP	Rheinisch-Westfälische Volkspartei		X		
	Rentner Jetzt				X
SED	Sozialistische Einheitspartei Deutschlands				X
SED-W	Sozialistische Einheitspartei Deutschlands - Westberlin				X
SEW	Sozialistische Einheitspartei Westberlins				X
SHB	Sächsische Humanistische Bewegung				X
SHB	Schleswig-Holstein Block				X
SHLP	Schleswig-Holsteinische Landespartei				X
S-H-P	Schleswig-Holstein-Partei				X
SLU, das Spektrum	Sozial Liberalmoralische Union				X
Solidarität	Bürgerrechtsbewegung Solidarität		X	X	X
SP	Sozialdemokratische Partei				X
SpAD	Spartakist-Arbeiterpartei Deutschlands Sektion der Internationalen Kommunistischen Liga (Vierte Internationalisten)		X		
SpB	Spartacusbund				X
SPD	Sozialdemokratische Partei Deutschlands		X	X	X
SPS	Sozialdemokratische Partei Saar				X
SRP	SOZIALE REFORM PARTEI				X
SRP ⁵⁾	Sozialistische Reichspartei				X
SSV	Südschleswigscher Verein				X
SSW	Südschleswigscher Wählerverband		X		X
STATT	STATT Partei DIE UNABHÄNGIGEN (Landesverband Sachsen-Anhalt)				X
STATT Partei	STATT Partei DIE UNABHÄNGIGEN			X	X
SVD	Soziale Volkspartei Deutschlands				X
SVP	Saarlandische Volkspartei				X
SVP/CVP	Saarlandische Volkspartei/Christliche Volkspartei				X
UAP	UNABHÄNGIGE ARBEITERPARTEI (Deutsche Sozialisten)		X		X
UDM	Deutscher Mittelstand (Union Deutscher Mittelstandsparteien)				X
ÜEVPS	Überregionale Europäische Volkspartei Saar				X
UFV	Unabhängiger Frauenverband				X
UNAB- HÄNGIGE	Parteilose und Unabhängige Wählergemeinschaft				X
UnguLtG	Union nicht genug überdachten Lächelns trotz innerer Genialität				X
UNU	Union Konkreter Umweltschutz (Partei der Mitte)				X
USD	Unabhängige Soziale Demokraten		X		

**Erläuterungen der in den Tabellen (Teil 1 und 2) aufgeführten
Kurzbezeichnungen der Parteien bzw. sonstigen politischen Vereinigungen
- Nach dem Alphabet -**

Name		Teilnahme an einer Wahl zum		
Kurzbe- zeichnung	Volle Bezeichnung	Deutschen Bundestag	Europa- parlament	Landtag
USPD	Unabhängige Sozialdemokratische Partei Deutschlands			X
UWG	Unabhängige Wählergemeinschaft			X
UWN	Unabhängige Wählergemeinschaft Niedersachsen			X
UWSH	Unabhängige Wählergemeinschaft Schleswig-Holstein			X
UWV	Unabhängige Wählervereinigung der Stadt Weilheim			X
	Unpolitische Bäuerliche Notgemeinschaft - Hilfe für den Bayrischen Wald			X
V	Volksfront	X		
VAA	Vereinigung der Arbeitskreise für Arbeitnehmerpolitik und Demokratie	X		
VBH	Vaterländischer Bund Hamburg (CDU, FDP, DKP)			X
VFS	Vereinigung für Frieden und soziale Sicherheit			X
	Vereinigung wirtschaftlich und politisch Entrechteter			X
VL	VEREINIGTE LINKE	X		
VPD	Vierte Partei Deutschlands			X
VSP	Vereinigte Sozialistische Partei			X
VU	Vaterländische Union	X		X
WAV	Wirtschaftliche Aufbauvereinigung	X		X
	Wahlblock der Kriegsbeschädigten, Heimatvertriebenen, Entrechteten			X
WGH	Wählergemeinschaft Hamburg			X
WGnD	Wählergemeinschaft für ein neutrales Deutschland	X		
	Wählerversammlung Europäische Arbeiterpartei			X
WV	Wählerversammlung gegen atomare Aufrüstung			X
	Wählerversammlung "kämpft mit der KPD"			X
WVM	Wirtschaftliche Vereinigung des Mittelstandes			X
Z	Zentrum			X
ZENTRUM	Deutsche Zentrumspartei	X	X	X

1) Namensänderung am 22.05.1993. Alter Name: DIE GRAUEN initiiert vom Seniorenschutzbund "Graue Panther" e.V. ("SSB-GR"). Neuer Name und Wahlteilnahme siehe unter GRAUE.

2) Namensänderung am 14./15.09.1991. Alter Name: Neues Forum. Neuer Name und Wahlteilnahme siehe unter FORUM.

3) Durch Urteil des Bundesverfassungsgerichts vom 18.08.1956 aufgelöst. -

4) Namensänderung am 22.11.1992. Alter Name: Patrioten für Deutschland. Neuer Name und Wahlteilnahme siehe unter Solidarität.

5) Durch Urteil des Bundesverfassungsgerichts vom 23.10.1952 aufgelöst.

Wirtschaftsklassifikationen



Statistisches Bundesamt

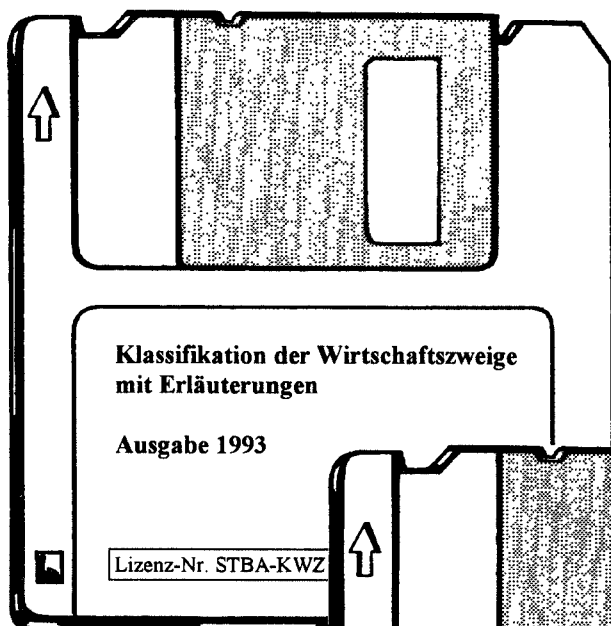

**Klassifikation der Wirtschaftszweige
mit Erläuterungen**

Ausgabe 1993

Lizenz-Nr. STBA-KWZ

2 Disketten 3,5" HD für MS-DOS
Format Word für Window™ V 2.0
erschieden im Juni 1994
DM 79,00 zzgl. Versand
Best.-Nr. STBA-KWZ

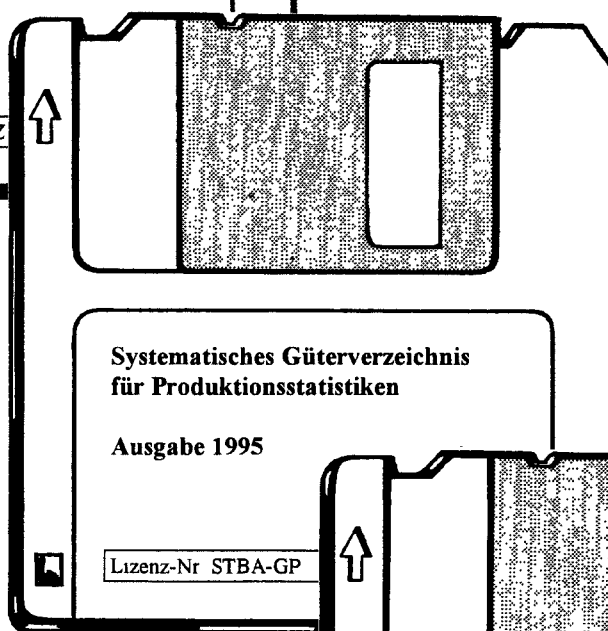

**Systematisches Güterverzeichnis
für Produktionsstatistiken**

Ausgabe 1995

Lizenz-Nr. STBA-GP

2 Disketten 3,5" HD für MS-DOS
Format Word für Window™ V 2.0
erschieden im Juni 1994
DM 79,00 zzgl. Versand
Best.-Nr. STBA-GP



**Systematisches Verzeichnis der
Krankenhäuser und Vorsorge-
oder Rehabilitationseinrichtungen**

Stand 31.12.1992

Lizenz-Nr. STBA-KV

2 Disketten 3,5" HD für MS-DOS
Format dBASE IV™
erschieden im Juni 1994
DM 98,00 zzgl. Versand
Best.-Nr. STBA-KV

• Systematiken

Erhältlich direkt beim Statistischen Bundesamt, ZD-PVM, 65180 Wiesbaden, Tel.: 06 11 / 75-34 53 o. 32 58, Telefax 06 11 / 72 89 33

Bestell-Nr. 2012501-94900